سال سی‌وپنجم ـ شماره ۱۰۳۲۱ — شنبه نهم مهرماه ۱۳۳۹ — تکشماره ۳ ریال

اطلاعات

پنج رهبر بیطرف جهان

آیزنهاور و خروشچف را به مذاکره دعوت کردند

نهرو

تیتو

سوکارنو

نکرومه

تیتو ، نهرو ، نکرومه ، سوکارنو و ناصر طی قطعنامه‌ای از مجمع عمومی خواستند که سران دودولت بزرگ را بتشکیل کنفرانس دوجانبه دعوت کنند

● به عقیده ناظرین پیشنهاد پنج کشور باتفاق آراء در مجمع عمومی تصویب‌خواهد شد

● خروشچف اظهار داشت با آنکه ملاقات با آیزنهاور توهین به دولت شوروی است من مصمم به عادی کردن روابط باامریکا هستم

سازمان ملل متحد ـ ۳۰ سپتامبر ـ خبرگزاری فرانسه ـ امروزرهبران کشور های بیطرف طی قطعنامه ای که تسلیم مجمع عمومی سازمان ملل متحد کردند از پرزیدنت ایزنهاور و خروشچف تقاضا نمودند که کنفرانس واحدی‌تشکیل‌دهند. قطعنامه مزبور بامضای این عده رسیده‌است :

جمال عبدالناصر رئیس جمهور کشور متحد عربی دکتر سوکارنو رئیس جمهور اندونزی ، مارشال تیتو رئیس جمهور یوگسلاوی ، نکرومه نخست وزیر غنا و نهرو نخست وزیر هند .

بقیه در صفحه چهارم

جریان روز

ایران وشوروی | فرصتی برای آشتی

سرمقاله در صفحه دوم و تفسیر جهان را در صفحه سوم مطالعه فرمائید

بتصمیم شورای مرکزی حزب مردم

پروفسور عدل دبیر کل شد

ومهندس هدایت قائم مقام دبیر کل گردید

● علم درباره علت استعفای خود توضیحی داد

● پروفسور عدل باتفاق آراء بسمت دبیر کل‌حزب‌مردم انتخاب شد

● علم به‌پروفسورعدل‌رای‌داد

● مهندس هدایت امورحزب مردم را اداره خواهدکرد

● شورای مرکزی از علم تقدیر کرد

در خبرهای مربوط بحزب مردم نوشته‌ایم که روز پنجشنبه آقای علم در جلسهٔ شورای مرکزی آن حزب دربارهٔ علل استعفای خود از سمت رهبری حزب مردم نطقی کرد. در تمام مدتی که آقای علم صحبت میکرد کلیهٔ حضار متاثر و متاسف بودند و لحن آقای علم طوری بود که جلسه را بشدت تحت تاثیر قرار داده بود.

بقیه در صفحه بیست و یکم

دست در دست..!

دبیر کل سابق ودبیر کل جدید

مذاکرات نفت

تادو روز دیگر در آمریکا آغاز خواهد شد

ایران برخلاف ونزوئلا با سهمیه بندی تولید نفت مخالفست

خبرنگار ما اطلاع میدهد باحرکت مدیر کل‌نفت وزارت دارائی مذاکرات نفت تا دو روز دیگر در آمریکا آغاز خواهد شد .

در حال حاضر چند تن‌از مقامات کنسرسیوم و مدیران شرکت ملی نفت وزیر دارائی و مدیر کل نفت وزارت دارائی در واشنگتن حضور

بقیه در صفحه بیست و یکم

دنباله خاطرات شاهنشاه :

قاجاریه یکی از ضعیف ترین سلسله های ایران بشمار میرود

ماموریت برای وطنم

✸ حمله مغول بایران یکی‌از بزرگترین بلایای تاریخی بود که بکشور من روی آورد

✸ تعجب میکنم چرا مردم اصرار دارند که چنگیز ـ خان را بصورت شخصیت افسانه‌ای در آورند

✸ زبان اردوکه‌امروزمیلیونها مردم در شبه قاره هندوستان به آن تکلم می میکنند از زبان فارسی‌پایه وتوشه فراوان‌گرفته‌است

پزشك شهیر ایران ابن‌سینا وشاعر وریاضی دان‌و منجم معروف حکیم‌عمر خیام‌ازجمله‌دانشمندان‌بیشمار آن‌عصرند که‌از حمایت‌وتشویق‌پادشاهان‌سلجوقی برخوردار بوده‌اند در اواخراین دوره مغولها بایران حمله کردند واین‌حادثه یکی‌از بزرگترین بلایای تاریخی بود که‌بکشور من‌وسایر‌کشور های‌همسایه مادر خاور میانه روی آورد . گاهی تعجب میکنم چرا مردم اصرار دارند که‌چنگیزخان رئیس مغول را (که‌در حدود۱۲۲۰ بعداز میلادایران راتسخیر نمود) بصورت شخصیت افسانه‌ای درآورند درصورتیکه ماهرگزنمیتوانیم شقاوتها وغارت وقتل عام‌های‌بیرحمانه

بقیه در صفحه بیست وسوم

سرزمین قدیم وجدید ایران

درقرن یازدهم ودوازدهم میلادی دردوره سلطنت سلسله سلجوقی (که از مردم آسیای مرکزی بودند) بار دیگر ایران‌بشکل‌کشور واحدی‌درآمد سلجوقیها سوریه و مصر را تصرف نمودند و عظمت شاهنشاهی ایران را تقریبا بپایه دوران باستانی رسانیدند. سلاجقه از مشوقین بزرك هنرو دانش بودند ودر دوره آنها علوم وفنون در ایران رواج ورونق یافت. فیلسوف و

درساعت ده بامداد روز سه‌شنبه :

شاهنشاه نمایشگاه صنعتی آلمان را میگشایند

● ارهارد وزیر اقتصاد و معاون صدراعظم آلمان برای شرکت در مراسم روز دوشنبه از کابل به تهران می‌آید

● وزیر اقتصاد آلمان غربی روز چهارشنبه بحضور شاهنشاه میرسد

آقای دکتر لودویك ارهارد وزیر اقتصاد و معاون صدر اعظم آلمان‌غربی درساعت یك‌بامدادروز جمعه‌باهواپیمای اختصاصی وارد فرودگاه مهرآباد شد و پس از سه ساعت استراحت در داخل هواپیما و صرف صبحانه در هتل فرودگاه بامدادیروزبسوی کابل‌پرواز کرد .

وزیر اقتصاد آلمان غربی مدت چهار روز در کابل اقامت خواهد نمود وبا مقامات آنکشور درباره أمور اقتصادی مذاکره خواهد کرد .

برنامه اقامت .

وزیر اقتصاد آلمان طبق برنامه‌ایکه تنظیم شده مدت چهار روز ازیازدهم تا چهاردهم مهر در تهران توقف‌خواهد داشت .

دکتر ارهارد و همراهان درساعت یازده بامداد روز دو شنبه یازدهم مهر با هواپیمای اختصاصی وارد تهران میشود واز طرف وزیر صنایع و معادن ودبیر کل شورایعالی اقتصاد و دیگر مقامات ایرانی و همچنین سفیر کبیر و أعضای سفارت آلمان استقبال‌میشود

امضای دفتر

وزیر اقتصاد آلمان بلافاصله پس از ورود دفتر مخصوص اعلیحضرت همایونی را أمضاء خواهد نمود و سپس

بقیه‌در صفحه‌آخر

اسرار مذاکرات نفتی عراق وانگلیس

عراقیها میخواهند ناوگان نفتکش تشکیل دهند و در آمد خودرا بپای ایران برسانند.

درصفحه سوم

علم درمیان تاثرعمومی اعضای شورای مرکزی حزب مردم‌گفت:

تصمیم گرفتم کناره گیری کنم

ولی ازشما میخواهم نگذارید اساس این‌حزب درهم بریزد

● من ازاطاق بالا باطاق‌پائین می آیم

● بشما صمیمانه میگویم که قادر بکشیدن این بار نیستم

● مرامنامه حزب ما نه صد در صدسوسیالیستی‌است ونه محافظه کارانه و یا منطبق با اصول‌بورژوازی

● اگر در انتخابات نسبت ببعضی از دوستانم تصمیمات نامساعدی‌گرفتم اکنون برای خودم هم تصمیم نامساعدی میگیرم و از دبیرکلی استعفاء میکنم

● خواستارم که نسبت به استعفای من رای گرفته شود شرح درصفحه بیست‌ویکم

وزیردارائی درمصاحبه صدای آمریکاگفت:

بودجه ایران متعادل شده است

وحتی مقداری هم اضافه درآمد دارد

وزیردارائی شرکت درمجمع عمومی بانك بین‌المللی وصندوق بین‌الملل پول‌رابرای ایران مفید میداند

صدای آمریکا در برنامه شب جمعه خود مصاحبه‌ای با تیمسار ضرغام‌وزیر دارائی ایران ترتیب‌داد که اهم‌مطالب آن بشرح زیر بود.

تتایج کنفرانس

اولین سئوالی که از وزیردارائی شد این‌بود که از کنفرانس امسال برای دنیا و بخصوص کشور ایران چه نتایجی حاصل شده است؟

وزیر دارائی در پاسخ اظهار داشت در کنفرانس بانك بین‌المللی و صندوق بین‌الملل دول عده‌ای از

بقیه در صفحه بیست وسوم

مکمیلان پایان‌عصر کمونیسم را اعلام‌کرد

✸ نخست‌وزیر انگلستان درنطق خود از ایزنهاور وآلمان جانبداری وبشوروی شدیدا حمله کرد

✸ خروشچف بهتراست بجای صحبت ازخودمختاری مردم افریقا همین حقوق را برای مردم آلمان شرقی، قائل باشد

✸ خروشچف که بشدت عصبانی شده بود چهاربار نطق مکمیلان را قطع کرد ونظم جلسه مجمع عمومی را بهم زد

✸ رادیو مسکوگفت: هنگام نطق مکمیلان روح آدنائر درجلسه حاضر بود

★ نخست‌وزیر انگلستان پس ازملاقات ومذاکره باخروشچف بواشنگتن میرود تا گزارش اقدامات خروشچف را به آیزنهاور بدهد

سازمان ملل متحد ـ آسوشیتدپرس ـ ۲۹ سپتامبر ـ هارولد مك‌میلان نخست وزیر بریتانیا طی نطق خود پیشنهاد کرد که اعضای مجمع عمومی سازمان ملل متحد اختلافاتی راکه‌بین خود دارند باپیدا کردن راه‌حل های عملی برطرف سازند . نخست‌وزیر انگلستان اعلام‌کرد که‌پایان کمونیسم فرارسیده است .

وی نطق ایزنهاوررادر جلسه‌مجمع عمومی بسیار قابل توجه خواند وگفت ارزش مهم این نطق درآن‌بود که‌برای حل اختلافات شرق وغرب راه حل‌های عملی پیشنهاد میکرددر در صفحه سوم

دستگیری مارتین‌بورمان تکذیب شد

بوئنوس آیرس ـ ۳۰ سپتامبر ـ وزیر کشور آرژانتین «آلفردیووتیلو» اظهار داشت درمورد شخصی بنام «والتر فلگل» که‌پریروز در بوئنوس آیرس دستگیر شده بود و تصور میرفت «مارتین بورمان» معاون هیتلر باشد اشتباه شده است .

باید دانست که خبر دستگیری بورمان درسراسرجهان‌هیجان شدیدی ایجاد کرد. زیرا بورمان ازپایان‌جنك مفقود شده بودوتصور میرفت که‌بتواند ازمجازات اعدام که‌بدان محکوم شده بود بگریزد .

«فلگل» که‌ویرا اشتباها بجای بورمان دستگیر کرده بودند مردیست که‌یکدست دارد و تعقیب او بدنبال مقاله یکی ازروزنامه هاانجام گرفت. روزنامه مزبور نوشته بود که‌فلگل همان رهبرمعروف نازیهاست ویلیس نیزاورا برای بازجوئی ازناحیه«زارت» در ۶۰ کیلومتری پایتخت به‌بوئنوس ـ آیرس آورد . ولی‌پس‌از آنکه معلوم شد فلگل مارتین بورمان نیست ویرا آزادساختند .قیافه‌ظاهری واندازه ـ های قامت فلگل باندازه‌ای شبیه به بورمان است‌که تشخیص مطلب‌بسیار دشوار بود ، لکن موضوع من‌موضوع راحل کرد زیرا فلگل ۴۵ ساله‌است‌و مارتین بورمان اگرزنده باشد بیش از ۶۰ سال دارد .

بقیه در صفحه بیست و یکم

درمصاحبه مطبوعاتی امروز بازرسی شاهنشاهی گفته‌شد:

شکایات مردم از دستگاههای دولتی ۲۰ درصد کاهش‌یافته

برای جلوگیری از مشکلات مردم ترتیبی داده شده تا مردم باقوانین جاری مملکت آشنائی حاصل‌کنند

ساعت نه صبح امروز یك جلسه مصاحبه مطبوعاتی‌دربازرسی شاهنشاهی تشکیل گردید و از طرف تیمسار سرلشگر عیسی هدایت توضیحاتی پیرامون اقدامات اخیرهیئتهای بازرسی شاهنشاهی دراختیار خبر نگاران‌جراید گذارده شد .

نظر شاهنشاه

بدوا تیمسار هدایت درباره تاریخچه تاسیس بازرسی شاهنشاهی و علل تشکیل آن مطالبی بیان داشت وگفت نظربه‌اینکه‌اعلیحضرت‌همایون‌شاهنشاه چنین اراده فرموده‌اند که ازنتایج‌این بازرسیها مردم آگاهی بیشتری پیدا کنند لذاریاست بازرسی شاهنشاهی تیمسار سپهبد یزدان پناه دستور داد که‌روسای هیئتهای اعزامی باستانها در مراجعت بتهران خلاصه‌ای از گزارشات واهم‌مسائل‌راازطریق‌جراید باطلاع عامه برسانند . باتوجه بسوابق

شرح درصفحه بیستو یکم

مبارزه جدید باگرانفروشان

شهردار تهران دستورداد:

فروشندگان باید «برچسب» روی کالاها بزنند

امروز آقای ذوالفقاری شهردار تهران گفت مبارزه باگرانفروشی‌و تثبیت قیمت کالاها باشدت هرچه تمامتر از طرف مامورین شهرداری مجددا شروع می‌شود شهردار‌گفت دولت و شهرداری وکلیه‌دستگاهها دراین امر باهم همکاری خواهد کرد .

وظیفه مردم

مامورین شهرداری‌میگویند‌برای مبارزه باگران فروشی مردم وظیفه مهمی بعهده‌دارند فقط نظارت‌دقیق مردم میتواند شهرداری را درنقشی

بقیه‌در صفحه‌آخر

بریژیت باردو در استانه جنون

هنرپیشه زیباکه دست بخودکشی زده بود، نجات یافت. لکن اجازه ملاقات .باهیچکس ندارد و شوهر او ژاك شاریه باسپانیا گریخت

نیس ـ فرانسه ـ اول اکتبر ـ بریژیت‌باردو هنرپیشه زیبای فرانسه پس‌از آنکه در بیست‌وششمین سالروز تولد خوداقدام به‌خودکشی کردتاکنون بیش از سه نفررابه‌بالین خود نپذیرفته است . وی دراین مدت می‌خندید و به‌نرمی سخن میگفت .

دکتر «ژاك‌مامن» مدیر درمانگاه روحی «سن‌فرانسوا» به‌خبرنگاران‌گفت: بریژیت‌باردو از لحاظ جسمی سلامت خودرا باز یافته است اما آنچه هنوز درمورد آن تردید هست وضع‌روحی‌و اخلاقی او است .

میل به‌زندگی

دکتر ژاك مامن به خبرنگاران گفت :ب.ب. مایل است به‌عکاسان اجازه دهدکه‌عکسهائی ازاو در بستر بیماری بردارند اما بشرط آنکه‌دست از محاصره درمانگاه بردارند وقتی وی‌از درمانگاه خارج میشود اورا مورد تعقیب قرار ندهد .

دکتر ژاك‌مامن اظهارداشت :آنچه هم‌اکنون ب.ب. بآن نیازدارد قدرت اراده ومیل‌به‌زندگی است .

اگرچه او سلامت بدنی‌خودراباز یافته است اماز اینکه زنده مانده و

بقیه‌در صفحه‌آخر

رؤسای کارخانجات «دال‌ـ و» وارد ایران شدند

آقای کمیله
رئیس صادرات

آقای شختر له
رئیس کارخانه

شرح درصفحه ۱۷

جهت رفع مشکلات دانش‌آموزان توسط سرپرست فرهنك

بعضی ازمواد آئین نامه جدید ملغی گردید

بقراریکه خبرنگار ما اطلاع میدهد :

امروز تعداد مراجعین فرهنك تهران تقلیل فاحش یافته بود در تماس با مقامات مسئول معلوم شد مراجعه کنندگان بفرهنك در هفته گذشته عده کثیری از محصلین بودند که مشکلاتی در کار تحصیلی ونام نویسی آنها وجود داشت و این مشکلات مربوط به آئین نامه‌جدید بود .

در آئین نامه جدید مدارس سن دانش آموزان برای نام نویسی در

بقیه در صفحه بیست وسوم

برای‌داشتن بهترین عکس همیشه فیلم «هاف» مصرف کنید
آ ـ ۲۴۹۰۲

بانك سپه
۲۵۰۰۰۰۰ ریال جائزه میدهد
بنا بر تقاضای اشخاصیکه فرصت افتتاح حساب نداشته‌اند مدت مقرر برای شرکت درقرعه‌کشی تاپایان روز ۱۴ مهر تمدید شد
شرح درصفحه هفتم
۱ـ۴ آ ـ ۲۳۹۹۶

ریالکو

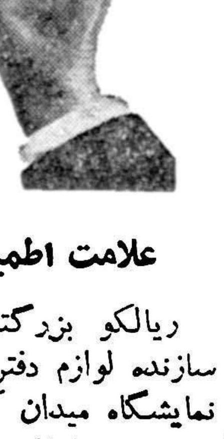

علامت اطمینان
ریالکو بزرگترین و بهترین سازنده لوازم دفتر و اجناس لعابی نمایشگاه میدان کاخ‌تخت‌جمشید .
۱ـ۲ آ ـ ۲۴۹۹۴

چای جهان
۲۵۲ — ۱۵۱

افتتاح بانك بیمه بازرگانان شعبه‌شهباز
شعبه شهباز (خیابان شهباز) ازسوم مهر ۳۹
صبحها ۸ تا ۱۲½ عصرها ۱۶ تا ۱۸½ وجمعه وتعطیلات از ۸ صبح تا ۱۲ برای هرگونه عملیات بانکی آماده‌میباشد
۱ـ۲ آ ـ ۲۵۰۳۰

جریان روز

ایران و شوروی

در هفته‌ای که گذشت آقای پگوف سفیرکبیر اتحاد شوروی در ایران فعالیت های سیاسی خودرا دنبال‌کردو با آقایان نخست وزیرو معاون سیاسی وزارت خارجه ملاقات و در محیط دوستانه‌ئی پیرامون روابط دو کشور گفتگو کرد .

این ملاقاتها پس از شرفیابی آقای‌پگوف بحضوراعلیحضرت‌همایونی انجام گرفت واینك سفیر کبیر شوروی بازگشت آقای وزیر امورخارجه را از نیویورك انتظار میکشد تا همانطور که آقای عضدی پیش از عزیمت وعده داد مذاکرات در زمینه روابط دو کشور دنبال شود .

این اخبار و فعالیتها برای مردم ایران امید بخش ومسرت انگیز است زیرا دوستی ووداد باهمسایه در نهاد هر ایرانی نهفته بخصوص دوستی‌با همسایه بزرگی که دو هزار وششصد کیلومتر مرزمشترك‌باما دارد و امروز بصورت یکی از دوقدرت بزرك جهانی درآمده‌است .

تحکیم روابط دوستانه وحسن جوار بین ایران و شوروی ، بیگمان‌برای هردو ملت سودمند و موثر خواهد بود ، این دوستی به تقویت مقاصدمسالمت‌آمیزدو کشور وصلح‌وآرامش منطقه خاورمیانه کمك‌خواهد کردو مقدمه‌ای برای پایان دادن بجنك سرد دراین ناحیه خواهد بود که خود بهترین وسیله اثبات حسن نیت و صلحجوئی دولت اتحاد جماهیر شوروی است ، این دوستی افزایش مبادلات ومعاملات بازرگانی بین دو کشور راهمراه خواهد آورد که بسودو صرفه طرفین خواهد بود ، این دوستی بمافرصت خواهد دادکه از پیشرفتهای علمی‌و صنعتی همسایه شمالی خویش تا آنجا که مربوط بمقاصد مسالمت آمیز است ، بارفت و آمدهیاتهای فرهنگی و علمی برخوردار شویم و بالاخره این دوستی نظر آقای«نیکیتاخروشچف»را تائید خواهدکرد که دولت باوجود داشتن رژیمهای متفاوت می‌توانند بایکدیگر در صلح و صفا و دوستی زندگی نمایندو این همان تز معروفی است که بدان «همزیستی مسالمت آمیز» نام داده‌اند .

ایران علاقه و تمایل انکار ناپذیر خودرا بداشتن روابط حسنه وحسن جوار با اتحاد شوروی تاکنون در مناسبت های مختلف ابراز داشته و بدون تردید امروز مردم شوروی در حسن نیت هموطنان ماکوچکترین شك و تردیدی نمی‌توانند داشت و ما امیدو انتظارداریم که زمامداران شوروی نیز برخی بدگمانی های بیمورد را از خود دور کنند واین احساسات دوستانه و حسن جوار را متقابلا با دوستی ومودت تلقی نمایند .

ایران در راه آماده ساختن یك محیط دوستانه بمنظور گفتگوبرای عادی ساختن روابط دو کشور تاکنون از هیچ کوششی فرو گذار نکرده لیکن این کوششها وقتی اثر مطلوب راخواهد داشت دادکه یکطرفه نباشد ، مثلا در مورد گفتارهای رادیوئی ، ایران بمجرد اینکه رادیو مسکو اهانت بمقدسات ملی ایران را ترك گفت گلیه گفتار های رادیوئی خودرا علیه زمامداران شوروی قطع کردو تمام برنامه‌هائی که ممکن‌بود کوچکترین ناراحتی برای زمامداران شوروی پدید آورد از رادیو ایران قطع شد لیکن در همین حال هنوز گفتارهائی از مسکو ودیگر فرستنده های روسی پخش میگردد که جنبه دخالت در امور داخلی ایران دارد.

شب پنجشنبه گذشته ،رادیو مسکو گفتاری پخش کرد و طی آن گفت:«برای اعاده مناسبات حسنه بین ایران و شوروی تنها حرف‌و گفتار کافی نیست ، تامین چنین مناسباتی مستلزم انجام اقدامات عملی است ».

البته اگر همسایه شمالی ما عملا حسن نیت خودرا برای داشتن چنین مناسباتی ابراز دارد، مذاکراتی که آغاز شده طبعا «اقدامات عملی» در دنبال خواهد داشت . و این «اقدامات عملی» در درجه اول شامل توسعه روابط تجاری بین ایران و شوروی خواهدبود که بسود هردو ملت خواهدبود . امابرای اینکه سخنگویان مسکو توجه کنند که چه عاملی این «اقدامات عملی» را بتاخیر میاندازد ، کافیست که همان گفتار شب‌پنجشنبه رادیومسکورا بررسی‌نمائیم . در گفتارمذکور ازایران گله شده که چرا در مقام تقویت نیروی نظامی و دفاعی‌خود برآمده و یابرای دفاع وایستادگی در برابر تجاوز احتمالی بامضای قرار داد دفاعی مبادرت ورزیده است .

ما عنوان کردن این مطالب را دخالت در امور داخلی ایران میدانیم، این بدان ماند که ما بگوئیم چرا دولت اتحادشوروی به پیمان نظامی ورشو پیوسته و یابرای‌چه‌سراسر آنکشور بمیدان فعالیتهای نظامی و جنگی وهیاهوی تسلیحات مبدل گردیده‌است ؟

آنچه برای هموطنان ماناگوار است و هیچ ایرانی وطنخواهی تاب شنیدن آنرا ندارد اینست که دیگران بخواهند در امور داخلی ماابراز نظر و دخالت کنند و به‌حریم حقوق حاکمیت ملی ما تجاوزنمایند .

اعلیحضرت در کنفرانس مطبوعاتی اخیر خود بهمین معنی اشاره فرمودند «ما هیچوقت درسیاست خارجی خودمان هیچ اقدامی که‌برخلاف حق حاکمیت ما باشد نمی‌کنیم و نخواهیم کردو هیچ دوستی را بچنین قیمتی نمی‌توانیم بخریم زیرا حاضر بپرداخت چنین بهائی نیستیم »

بیان شاهانه در زمینه روابط ایران و شوروی اینطور ادامه می‌یابد: امروز تقریبا تمام ممالك مستعمره دارند مستقل میشوند و هیچ‌کشور مستقلی در روی زمین پیدانمیشود که بتواند از حق حاکمیت خودش صرفنظر نمایدولی همانطور که گفتیم این میل بدوستی از طرف ما اگر بیشتر از طرف مقابل نباشد کمتر نیست و امیدواریم که با تمام اطمینانهائی که ما داده‌ایم و باتوجه باینکه اصولا معقول نیست‌کسی تصور کند که ممکن است از جانب ایران خطری متوجه هیچیك از ممالك بخصوص مملکتی چون اتحادجماهیر شوروی بشود مبنای روابط ما با این همسایه بزرك برپایه دوستی و صفا و صمیمیت قرارگیرد.»

اینست اساس آنچه زمامداران شوروی درروابط با ایران بایددرك ورعایت نمایند، یعنی حقوق حاکمیت ملی ما را بشناسند و با ایران بعنوان یك طرف متساوی الحقوق بگفتگو پردازند زیرا مفهوم ومعنی استقلال بابزرگی و کوچکی کشورها تغییر نمیکند و ما بنام یك‌کشور مستقل و حاکم برامور خویش همان حقوق‌و امتیازاتی را برای‌خود قائلیم که دولت اتحادشوروی دارد .

ملت ایران صمیمانه آرزومند و مشتاقست که دولت شوروی اصل تساوی حقوق بین دو کشور و لزوم رعایت و احترام حق حاکمیت ملی او را بشناسد و بپذیرد زیرا تنها دراین حال است‌که مذاکرات آینده دولتین به تحکیم واستقرار روابط دوستانه و حسن جوار بین ایران و شوروی خواهد انجامید و این خواسته قلبی فرد فرد هموطنان ماست .

اصول نامه‌نگاری و انشاء

ویژه دانش‌آموزان دبیرستانها ودانشجویان دانشکده‌ها

شامل: برگزیده از بهترین مقالات وانشاءهای گوناگون نامه‌نگاری و مراسلات دوستانه نامه‌های رسمی وبازرگانی. گزیده بهترین انشاءهای امتحانات نهائی وآثارگرانبهائی ازشاهکارهای نظم ونثر نویسندگان ایرانی وخارجی مقالات وقطعات ادبی‌ولطیف ترین عبارات اساتید ونوابغ مشهوری‌که آثار بی‌نظیری ازخود بیادگارگذاشته‌اند:

تالیف عنایت‌الله شکیباپورلیسانسیه

زبان وادبیات

بهاء پنجاه ریال منتشر شد در کتابفروشیهای تهران وشهرستانها موجوداست.

ناشر کتابفروشی فروغی خیابان فردوسی مقابل خیابان ثبت تلفن ۳۰۴۲۸۰

آ_۲۲۴۶۷

بچند نفر استاد کار تیر آهن کار و خرپاساز مجرب آزموده‌نیاز فوری است لطفا باتلفن۸۲۱۳۱۴ از ۱الی ۲ونیم بعداز ظهر مکالمه فرمائید .

آ_۲۲۵۳۵

مجله سپاهان

فردا در تمام کشور منتشر میشود از تك فروشیهاابتیاع و از مندرجات سودمند آن استفاده فرمائید .

ترجمه تفسیرالمیزان

تالیف استاد علامه آقای‌حاج سید محمد حسین طباطبائی جلد ۱و۲ بقلم آقای ناصر مکارم شیرازی وجلد سوم بقلم آقای مصباح یزدی از چاپ خارج شد.

هدیه ـ باجلد شمیز ۱۰۰ریال باجلد زرکوب ۱۲۰ ریال

از انتشارات موسسه مطبوعات دارالعلم‌قم

مرکز فروش کتابفروشی اسلامیه ـ کتابفروشی محمدی ـتهران

راهنمای عربی

تالیف جعفر شعار ـعلی اکبر شعاری نژاد ـ مصطفی شعار

شامل صرف ونحو وقرائت در۶جلد برای دوره اول ودوم‌دبیرستان منتشر شد.

ناشر ـ کتابفروشی حاج محمدباقر حقیقت تبریز ـ کتابفروشی‌اسلامیه خیابان بوذرجمهری تلفن ۲۱۹۶۶ آ_۲۲۵۵۹

کلاس‌های کنکور گروه فرهنگی آذر

اول آبان بازخواهدشد

درگذشت فقید سعید **آقای اسدالله وثوقی(مجیب‌الملك)** را باطلاع اقوام و دوستان میرساند مجلس ترحیم مردانه روز یکشنبه ۱۰ مهر ماه از ساعت ٤ تا ٦ بعداز ظهر و مجلس‌ختم زنانه دوشنبه ۱۱ مهر ماه از ٤تا٦ در منزل آنمرحوم واقع‌در خیابان انتظام‌السلطنه کاشی ۸۷ منعقد است .

خانواده های وثوقی ـمعدل ـ علومی ـ نیك‌عهد ـ پاکزاد ـعسجدی ـ حاج‌قوامی ـ خطیر ـبهار ـ جواهری ـ هاشمی ـمظاهری ـرستمی ـ محققی ـ زنوزی ـبهمنی ـادم سادگی ـبابائی

بعموم‌بازماندگان آنمرحوم‌مصیبت وارده راتسلیت میدهیم

وزارت صنایع‌و معادن با کمال تاسف درگذشت **آقای کمال روحانی** شیمیست تصفیه خانه قند ورامین را در پاریس باستحضار عموم می رساند .

مجلس ترحیم فقید سعید از ساعت ۱۰ تا ۱۲ روز دوشنبه ۱۱ر۷ر۳۹ در مسجد ارك برقرار خواهد بود .

وزارت صنایع‌و معادن

بانهایت تاسف و تالم درگذشت جانگداز جوان ناکام **کمال‌روحانی** فرزند مرحوم آیت‌الله حاج آقا حسین روحانی گلپایگانی و برادر آقایان دکتر فضل‌الله و ضیاءالدین و جلال‌الدین روحانی را در پاریس باستحضار کلیه دوستان و آشنایان و اقوام میرساند مجلس ختم فقید سعیداز ساعت ۱۰ الی ۱۲ روز دوشنبه ۱۱ر۷ر۳۹ در مسجد ارك منعقدخواهد بود .

علی‌محمد حشمتی ـ اسدالله معظمی ـ سید ضیاءالدین نبوی ـ سید رضا فخرائی ـ حسین ملك زاده ـ حسین‌معظمی سرهنك علینقی فاطمی ـ فضل‌الله معظمی ـ مهندس‌سیف‌الله معظمی ـحسن شهیدی ـ دکتر حبیب‌الله معظمی ـ سیدمهدی فخرائی ـابراهیم‌خلیل حشمتی ـحسین صولتی ـ عبدالحمید صولتی ـرحیم دیراکوند ـ سید محمد نبوی ـ جهانشاه معظمی ـنورالله معظمی ـ سید حسین نبوی ـ دکتر رضا معظمی ـ مرتضی جعفری‌ـمنصور انوری‌ـ سرهنك حبیب‌الله آقا رخ ـ سروان عزت‌الله آقا رخ ـمصطفی جعفری ـدکتر مجتبی جعفری‌ـ غلامرضا معظمی‌ـ سیدکمال نبوی ـ سرهنك خلیل دبیری ـ غلامحسین حشمتی ـ خیرالله علائی ـ ابراهیم خلیل شجاع ـسید تقی نبوی ـ منوچهر ملك زاده ـ دکتر هوشنك‌معظمی ـ رضا انوری ـدکتر محمد علی‌معظمی ـیدالله سهرابی ـ محمود حشمتی ـ ناصر انوری ـ سید حسن نبوی‌ـ صفر علی شجاع‌ـفخر جعفری ـ ستوان امان‌الله‌انوری منوچهر روحانی ـ احمد رضا روحانی ـدرویش حشمتی ـ علی حشمتی

آ_۲۲۵۸۷ ۱ـ۲

بخانواده های محترمی که در این ضایعه عزادارند به ویژه بازماندگان آنمرحوم مصیبت وارده را تسلیت می دهیم .

با نهایت تاسف درگذشت مرحوم **حسین نوبخت** پسر عموی حاجی علی منیری را باطلاع بستگان و آشنایان محترم میرساند مجلس ختم آنمرحوم روز یکشنبه دهم مهر ماه از ساعت ٤الی هفت بعدازظهر در مسجد آیت‌الله زنجانی واقع در خیابان مخصوص کوچه آرام برگذار خواهد شد .

نادر نوبخت ـعلی منیری ـ فتحعلی ایران ـ حسن آذری‌ـ حاج میر عبدالحسین میر سلطانی

بعموم‌بازماندگان آنمرحوم مصیبت وارده‌را تسلیت‌میدهیم

آ_۲۲۵۵۹

انالله و انا الیه راجعون

با نهایت‌تاسف فوت **مرحوم حاج‌حسن خرقانی** راباطلاع دوستان و علاقمندان آنمرحوم میرساند مجلس ترحیم روز یکشنبه دهم ربیع‌الثانی که مطابق است با دهم مهر ماه جاری ازساعت‌سه‌بعدازظهرالی٦درمسجد آنمرحوم که‌واقع است در خیابان بهار جنب‌مریضخانه شهربانی کوچه صالحی و ختم زنانه در منزل آنمرحوم منعقد است شرکت فرمائید .

الاحقر حاج سید مرتضی آیت‌اللهی ـحاج میرزاابوطالب اسدپور‌ـمهدی نیك‌ـ حاج‌سید علی اکبر جعفری ـ سرهنك نعمت‌الله مهاجر ـ محمد خرقانی

بعموم‌بازماندگان آنمرحوم مصیبت وارده‌را تسلیت‌میدهیم

چون روز یکشنبه دهم مهر ماه مصادف با هفتمین شب درگذشت جانگداز مرحوم**جواد دولت آبادی** می باشد بدین وسیله مراتب را باطلاع بستگان و دوستان‌میرساند که‌مراسم شب هفت از ساعت ۳ تا ۵ بعد از ظهر در مقبره خانوادگی‌در ابن‌بابویه برگذار خواهد شد .

آ_۲۲۲۲۷ **خاندان دولت آبادی**

در اثر سانحه جانگداز فوت نابهنگام مرحوم**سید حسن صدر** فرزندحضرت آقای‌صدرالاشراف مجلس تذکری درشب هفت آنمرحوم روزیکشنبه ۱۰مهر ازساعت ۷ الی ۱۰ بعداز ظهردر مسجد اعظم‌تجریش (واقع درتکیه پائین) بر قراراست امیداست عموم طبقات جهت تسلیت خاطر یکتا پدر واقعی تجریش حضور بهمرسانند .

آ_۲۵۰۳٤ **الاحقر سید فخرالدین طاهری شیرازی**

دبستان رشدی پسران

از محل سابق بخیابان رودسر پشت سینمای رادیوسیبی‌انتقال یافت نام‌نویسی همه‌روزه از ساعت ۸الی ۱۱صبح تلفن ٤٤۷۱۵ وسیله‌ایاب ذهاب دانش‌آموزان فراهم شده است.

۱ـ٦ آ_۲۱۱۰۹

دبیرستان شبانه هدف

واقع درخیابان پهلوی جنب‌کلانتری ۱ برای‌کلیه کلاسهای‌دوره اول‌ودوم‌وکنکور پزشکی وفنی ثبت نام میکند.

۱ـ۳ آ_۲٤۳۱۸

دکتر حسین به نژاد

از اروپا مراجعت و از بیماران محترم پذیرائی می کند تلفن ۳۲۱۳۹

۱ـ۳ آ_۲۲۲۱۳

بمناسبت درگذشت مرحوم **حبیب‌الله فرید تهرانی** معاون‌سابق خزانه داری‌کل که از صاحبمنصبان صدیق‌ولایق وزارت دارائی بودند مجلس ترحیمی بعنوان یادبود آن فقید سعید ساعت ۹صبح روز یکشنبه دهم مهر ماه جاری درمسجد ارك منعقد خواهد بود .

آ_۲۲۵۳۹ **وزارت دارائی**

خانواده های **فرید تهرانی ـ سرو ـسبکبار ـجالینوسی‌ـ شعاعی‌ـکرمانی ـ دیگانفر‌ـآزادی بخش ـعلائی ـمحسنیان‌ـ حجتی ـ رئیسی ـ توانا ـ**

بدینوسیله در گذشت شادروان **حبیب‌اله فرید تهرانی** معاون سابق خزانه داریکل را باطلاع دوستان و آشنایان آن مرحوم میرسانند مجلس ترحیم مردانه‌روز یکشنبه ۱۰ر۷ر۳۹ از ساعت ۹ تا ۱۱ در مسجد ارك و مجلس ختم زنانه عصر همان روز در منزل شخصی آنمرحوم واقع در جاده قدیم شمیران روبروی‌کوچه رضائیه کوچه‌صالح‌پلاك شماره ۳۵ برگذار میشود . آ_۲۲۳٤۷ ۱ـ۲

بدینوسیله درگذشت مرحومهٔ **مغفوره والدهٔ مکرمه** مستطاب فاضل محترم آقای سید ابوالقاسم سید یاسمینی را باطلاع می رساند مجلس ختم آنمرحومه از ساعت ۹ الی ۱۱ صبح روز یکشنبه دهم مهر ماه مطابق دهم ربیع‌الثانی در مسجد امامزاده زید منعقد است . امید است برادران دینی‌با شرکت خود شادی روح آنمرحومه وتسلی خاطر بازماندگانش را فراهم فرمایند .

الاحقر محمدالموسوی البهبهانی عفی‌عنه ـ الاحقر حاج سید ابراهیم میلانی ـ الاحقر حاج سید مهدی انگجی ـ الحاج سید حسین‌المدنی میلانی

خانواده های **سید یاسینی ـمحمدی ـالمدنی ـ میلانی ـ مرتضوی ـسپهری ـ دلرهائی ـ مصطفائی نعیم**

با کمال‌تاسف‌و تاثر درگذشت مرحومه و مغفوره والده مکرمه آقایان سید یاسینی را باطلاع میرساند مجلس تذکر آنمرحومه از ساعت۹ الی ۱۱ صبح روز یکشنبه دهم مهرماه جاری در مسجد امامزاده زید واقع در بازار چهارسوق کوچك منعقد م ی‌باشد امیداست ذوات محترم دوستان‌و آشنایان با شرکت خود موجبات تسلی خاطر بازماندگان و شادی روح‌آن مرحومه را فراهم فرمایند .

سید ابوالقاسم سید یاسینی‌ـ سید جعفر سیدیاسینی‌ـ سید عمران‌سید یاسینی ـ محمد محمدی ـسید اسماعیل‌ـ المدنی ـ میرزین‌العابدین‌میلانی ـسیدجواد مرتضوی ـ جلیل سپهری ـعلی دلرهائی ـ صادق مصطفائی نعیم

بخانواده محترم آنمرحومه بویژه بازماندگان مصیبت وارده را تسلیت م ی‌دهیم .

در مسجد صفی رشت

با نهایت تاسف و تاثر وفات ناگهانی **بانو مرضیه وخشور زاده** همسر و خواهر عزیزمان را در رشت باطلاع اقوام و دوستان میرساند مجلس ترحیم آنمرحومه روز شنبه ۹مهر از ساعت ۸ الی ۱۰ در مسجد صفی و ختم زنانه درهمان روز از ساعت ۳الی ۵ بعدازظهر در منزل‌شخصی‌جنب‌کلانتری بخش‌یك برگزار خواهد شد .

سید تقی وخشورزاده ـ یوسف وخشور زاده ـسرهنك کمال وخشورزاده‌ـهاشم وخشورزاده

با نهایت تاسف و تاثر فوت نابهنگام خواهر عزیزمان بانو **مرضیه وخشور زاده** را در رشت باستحضار آشنایان و دوستان میرساند مجلس ختم آنمرحومه در رشت برگذار می شود .

یوسف وخشورزاده ـسرهنك‌وخشورزاده‌ـ هاشم وخشورزاده آ_۲۲۵۸۳

بعموم‌بازماندگان آنمرحومه تسلیت می دهیم

با کمال تاسف ضایعه در گذشت مرحوم **جمال‌الدین سماوی** رئیس دیوان کیفر کارمندان دولت را باطلاع عموم میرساند مجلس ترحیم روز یکشنبه دهم مهر ماه از ساعت ٤ تا ساعت ٦ بعد از ظهر در مسجد مجد منعقد خواهد بود

۱ـ۲ آ_۲۲۳۰۵ **وزارت دادگستری**

بمناسبت ضایعه اسف انگیز فقدان جناب **آقای جمال‌الدین** سماوی رئیس کل دیوان کیفر که از قضات ممتاز عالی مقام و از دانشمندان بنام‌بود مجلس ترحیم آنمرحوم روز یکشنبه دهم مهر ماه جاری از ساعت ٤تا ٦ بعداز ظهر در مسجد مجد منعقد خواهد بود .

از آقایان یزدیهای مقیم تهران و جامعه‌دادگستری و قضات عالیقدر انتظار میرود برای تجلیل مقام قضاوت و ترویج آن مرحوم در این مجلس شرکت فرمایند .

حائری زاده ـ ادیب رضوی ـ مهدی ارباب ـرضا صراف زاده ـ احمد شرافت محمد علی فرهنك‌ـ دکتر حسن مرشد‌ـ دکتر ابوالحسن جلیلی ـ کمال فاضل

بقیه آگهیهای ترحیم وتسلیت درصفحات ۱۲ و ۲۱

ازانتشارات مؤسسه مطبوعاتی احمد علمی

دوره کامل

ریاضیات دبیرستان در۳۲ جلد

تالیف آقایان : محمد باقر ازگمی ، باقر امامی ، غلامرضا بهنیا، پرویز شهریاری، علی اصغر شیخ رضائی

۱ـ برای سال اول حساب ـ هندسه ۲جلد
۲ـ برای سال دوم جبر ـ هندسه ۲جلد
۳ـ برای سال سوم حساب ـ جبر ـ هندسه ۳جلد
٤ـ برای سال چهارم ریاضی متمم‌حساب‌ـ جبرـ هندسه ۳جلد
۵ـ برای سال چهارم طبیعی جبر ـ هندسه ۲جلد
٦ـ برای سال چهارم ادبی جبر ـ هندسه ۲جلد
۷ـ برای سال پنجم ریاضی جبرـ مثلثات ـ هندسه ۳جلد
۸ـ برای سال پنجم طبیعی جبر ـ مثلثات ـ هندسه ۳جلد
۹ـ برای سال پنجم ادبی هندسه ۱جلد
۱۰ـ برای سال ششم ریاضی جبر ـ مثلثات ـ حساب‌استدلالی هندسه ومخروطات ، ترسیمی و رقومی ٦جلد
۱۱ـ برای سال ششم طبیعی جبر و مثلثات ۱جلد
۱۲ـ حل‌المسائل متمم حساب ، حساب‌استدلالی ، هندسه‌فضائی ۳جلد
۱۳ـ برای کلاسهای کنکور ـ مسائل جبرو راهنمای حل۱جلد

آ_۲۵۰۵٤ ۳۲جلد

انجمن ادبی حکیم نظامی

اولین جلسهٔ پس از تعطیلات تابستانی خود را در روز چهارشنبه آینده ساعت‌شش بعداز ظهر در محل اداره مجله ارمغان آغاز مینماید.

آ_۲۲٦۳۱

بدینوسیله باطلاع اقوام و دوستان و آشنایان میرساند مراسم شب هفت مرحومه **بانو مونس دهستانی** از ساعت ۳تا ۵بعداز ظهر روز یکشنبه دهم مهر ماه در آرامگاه خانوادگی واقع در امامزاده عبدالله برگذار خواهد شد .

آ_۲۲۵۵۳ **دهستانی**

فوت مرحومه **بانو مونس دهستانی** را بخاندان محترم دهستانی و افشار تسلیت عرض نموده برای شادی روح آن فقیده سعیده مجلس‌ختمی ازساعت ٤الی ٦ بعداز ظهر روز دوشنبه یازدهم مهر ماه در مسجد بزرك رباط کریم شهریار برقرار می باشد شرکت دوستان دراین مجلس تذکر باعث آرامش‌و تسلای خاطر بازماندگانش نیز خواهد شد .

آ_۲۲٦۰۹ **آقا میرار سنجانی**

آگهی‌های تسلیت

دوست گرامی جناب آقای مهندس مصطفی دولت آبادی

در مصیبت گرانباری که قلب شما را آزرده ساخت مرا هم شریك بدانید .

آ_۲۲٦۱۵ **مهندس علی ساعد**

با نهایت تاثر و تاسف فوت بانو مرحومه مغفوره‌مونس دهستانی رابه‌جناب آقای سناتوریدالله‌دهستانی وبازماندگان آنمرحومه تسلیت عرض می نمایم .

آ_۲۵۰۳۲ **حسین رهبر**

مرك نابهنگام مرحوم جواد دولت آبادی را با قلبی‌آکنده از اندوه وتاثر بجناب آقای حسام دولت آبادی و آقای مصطفی دولت‌آبادی وآقای ناصر دولت‌آبادی و تمام‌فامیل دولت آبادی تسلیت عرض می نمائیم .

آ_۲۲۵٦۷ **سید آقا افضلی ـ سید محمد افضلی**

همکار گرامی آقای کمال فاضل

فوت نابهنگام برادر ارجمند را بجنابعالی و خاندان‌جلیل تسلیت می گوئیم .

فریدون یزدانفر ـ محمد علی عبیدی ـ عباس حری

فوت جانگداز دوست عزیزمان کمال روحانی‌را ببازماندگان آنمرحوم مخصوصاهمسر داغدیده‌اش صمیمانه تسلیت‌عرض می نمائیم .

ثریا طاهری پور ـ مهندس طاهری پور

سرکار سروان رضا زاده مصیبت وارده را تسلیت عرض می کنیم .

آ_۲۵۰۱۸ **شیراز ـسروان مریدی و بانو**

سرکار سروان محمد رضا زاده کرمانی

افسران ودرجه داران مرکز پیاده مصیبت وارده رابسرکار تسلیت گفته بقای آن خانواده محترم را از خداوند خواستارند

آ_۲۵۰۲۰ **سرهنك ستاد احمد مهدوی**

خانم اعظم دولت آبادی «صمصام بختیار»

با تاسف و تاثر مرك جانگداز شادروان مهندس جواد دولت آبادی را تسلیت عرض کرده بقای عمر سرکار را از خداوند مسئلت می نماید .

آ_۲۲۵٤۵ **زرین ملك فرسوده**

مصیبت وارده را بجناب آقای وخشور زاده معاون محترم اداره کل تعلیمات ابتدائی تسلیت عرض می نمایم .

آ_۲۲٦٤۷ **خاتمی رئیس اداره کل کارگزینی**

فرزندان و کارکنان پرورشگاه های بنگاه پرورش کودك درغم درگذشت مرحوم جواد دولت آبادی با خاندان محترم دولت‌آبادی صادقانه شریکند و این مصیبت را بحضوربانوی نیکوکار و گرانمایه خانم پروین‌دولت‌آبادی صمیمانه تسلیت م ی‌دهند

آ_۲۲۵٤۱ **مدیر عامل بنگاه پرورش کودك‌ـاهور**

جناب آقای دهستانی سناتور محترم تهران

با اندوه تمام درگذشت مؤلم بانو مونس دهستانی را به آنجناب و تمام خاندان‌محترم دهستانی‌تسلیت عرض می‌نمایم

آ_۲۲۵۳۷ **سروان چترباز محمد علی ملك**

با نهایت تاسف مصیبت وارده را بجناب آقای‌وخشورزاده معاون محترم اداره کل تعلیمات ابتدائی و خانواده محترم تسلیت عرض می نمائیم .

بیگلری‌ـ بندرچی‌ـ ریاستی ـ غفوریان ـ عابدی ـفقیه‌زاده غلامپور ـآدمی ـپارسی‌ـعاملی ـمروجی

مکمیلان گزارش ملاقات باخروشچف را به آیزنهاور میدهد

سازمان ملل متحد ـ نیویورك ۳۰ سپتامبر ـ پس‌از پایان سخنان مك‌میلان ابراز احساسات شدیدی از طرف نمایندگان مجمع عمومی برای او شد ودر تمام مدتی که‌ابراز احساسات ادامه داشت خروشچف‌و تیتو ساکت‌نشسته‌بودند. خروشچف یك‌بار درمیان سخنان مك میلان هنگامیکه‌پیرامون‌خلع سلاح‌صحبت میکرد دوید وبروسی فریاد زد ما همیشه موافق خلع سلاح بوده‌ایم. مکمیلان‌دراینموقع اظهارات خود را قطع کردودرخواست کرد که سخنان خروشچف ترجمه شود.

خروشچف به خبرنگاران گفت که‌نظر خودرا پیرامون سخنرانی مك‌میلان بعدا بیان خواهم کرد.

رویهمرفته نخست‌وزیر شوروی‌چهار بار کوشید نطق مك‌میلان و نظم جلسه رابهم بزند وبا اخطار های رئیس روبرو شد.

روح آدنائر

درداخل سازمان ملل متحد هیئت های نمایندگی رویهمرفته تمایلی‌به اظهار عقیده نسبت به اظهارات مك میلان نمیکنند لکن بنظر میرسد که ازنظریات مك‌میلان پشتیبانی‌فراوانی میشود.

هرتر گفت اظهارات مکمیلان بسیار خلاف وحدت بود.

رادیو مسکو طی تفسیری گفت که‌روح آدنائر هنگامی که مکمیلان به شوروی‌حمله‌میکرد حضورداشت

آخرین گزارشها حاکی است که مك‌میلان اقامت خودرا در نیویورك تمدید خواهد کرد و انتظارمیرود که پرزیدنت آیزنهاور نیزبه‌نیویورك باز گردد. لکن قرار است‌مك‌میلان قبلا درواشنگتن‌باپرزیدنت آیزنهاور ملاقات کند و گزارشی پیرامون نظریات و تاکتیك های خروشچف درسازمان ملل متحد باو بدهد.

مك‌میلان امروز به واشنگتن‌میرود وعصر یکشنبه به نیویورك باز می‌گردد.

می‌خواهم‌روابط راعادی کنم

مك‌میلان شب گذشته مدت‌دوساعت باخروشچف مذاکره کرد و بنظر میرسد که بن‌بست غرب وشرق همچنان به قوت خودباقی است.

خروشچف و مك‌میلان موافقت کردند که پیرامون مسائل مهم و اساسی که مورد مذاکره واقع‌شد تامل بیشتری کنند ظاهرا ازطرف مك‌میلان کوششی برای ملاقات آیزنهاور و خروشچف شده‌است.

خروشچف دراین زمینه اظهار داشته که اگر چه ملاقات من با آیزنهاور توهین به کشور شوروی است ولی من می‌خواهم رابطه شوروی و آمریکا را عادی کنم و رئیس جمهوری آینده بهترمیداند که چه‌کند.

جریان روز

فرصتی برای‌آشتی

راه آشتی آیزنهاور وخروشچف هرگز کاملا بسته نبوده است. حتی پس از ماجرای کنفرانس پاریس ، رئیس جمهور آمریکا در عین تلخکامی و خشم خودداز در آوردن اختلاف به صورت یك دشمنی شخصی خودداری کرد. او با اجتناب از ذکر نامه خروشچف ، چه در آن هنگام‌و چه در نطق خود در مجمع‌عمومی ملل متحد نشان دادکه همواره آماده‌است‌کوششی راکه‌درپاریس ناتمام ماند دنبال کند ،شرایطی که‌برای ملاقات باخروشچف از طرف کاخ سفید عرضه شدمانند تقاضای خروشچف در پاریس موانع غیر قابل عبوری نبود. آیزنهاور هرگز نخواست که از او پوزش به‌طلبند.

وخروشچف باروش‌خاص‌خود، پس از آنکه نمایش پاریس و مراحل بعدی آن را به پایان رساند، علائم زیادی از تمایل‌به آشتی ظاهر ساخت. خود این حقیقت که وی به نیویورك‌آمد قسمتی به خاطر آن بود که آزمایش را از سر گیرد. اودیگر دم از شرط پوزش خواهی‌برای ملاقات با آیزنهاور نمی‌زد. تنها چیزی که می‌خواست پیشگامی آیزنهاور برای دیدار بود و این شرط از جانب یك میهمان‌ـ اگرچه ناخوانده باشد‌ـ معقول است.

درواقع بین این دو مردی که‌اینهمه بایکدیگر تفاوت دارند ترس از جنك وجه مشترکی‌است آنها اگر هم اعتقادی‌به یکدیگر ونیات یکدیگر نداشته باشند از این گریزی نمی بینند که باید در یك دنیا زندگی کنندو ملت های خودرا از تصادم باز دارند. آیزنهاور رئیس‌جمهوری در حال کناره‌گیری است. ولی جریان انتخابات آمریکا تاهمین جا به خروشچف ثابت کرده است که در آنجا که پای اصول سیاست خارجی به میان می‌آید بین دو حزب آمریکا و نامزدهای ریاست جمهوری ، بین آیزنهاور وجانشینانش ، تفاوتی‌نیست.

وهر آمریکائی آگاهی میداند که هیچ دلیلی بر این وجود نداردکه جای خروشچف رامردان سازگار تری بگیرند. طبع جامعه شوروی در این مرحله از تکامل‌خود‌وسراسر بلوك کمونیست اقتضا می‌کند که‌به شدید ترین وپردامنه‌ترین رقابت ها با آمریکا به‌پردازد. جانشینان خروشچف ممکن است ملاحظه کارتر و بیشتر طرفدار اصول متداول دیپلماتیك‌باشند‌ـ اگرچه احتمال زیاد هست که مردان خشن تر و آشتی ناپذیر تری هم جای او را بگیرند ـ ولی بهر حال راه او را برای درگذشتن از آمریکا و شکستن صف غرب دنبال خواهدکرد.

ابتکار سران‌پنج‌دولت بیطرف جهان در مجمع عمومی ملل متحد در فراهم آوردن وسائل ملاقات آیزنهاور و خروشچف خصوصا از این جهت اهمیت دارد که نمی‌گذارند فرصت کمیابی فوت شود. رهبران بی طرف می‌دانند که وخامت اوضاع بین‌المللی و اثر روانی جلسات مجمع عمومی محیط را برای آشتی دوباره سران آمریکاو شوروی‌مناسب ساخته است. آنها هردو به مسئولیت خود در برابر افکار عمومی دنیا ـ که اکنون درنیویورك متمرکز شده است ـ آگاهند و اگر مجمع دنبال ابتکار سران پنج دولت را بگیرد و با صدور قطعنامه‌ای تشکیل‌کنفرانس‌دوجانبه‌آیزنهاور وخروشچف را بخواهد مقاومت در برابر چنین درخواستی ممکن نخواهد بود.

وازمیان همه این تحولات ، مجمع عمومی است که درنهایت امر نیرومندتر و شایسته تراز همیشه بیرون می‌آید. این پارلمان جهانی هنوز از روزی که بتواند دوبلوك را کنترل کند بسیار دور می‌نماید ولی پس‌از پانزده سال برومندی آن‌شگفت آوراست. جامعه ملل در۱۹۳۵ بهیچ روی شباهتی با سازمان ملل متحد در ۱۹۶۰ نداشت.

داریوش همایون

مکمیلان پایان کمونیسم را اعلام کرد

مك‌میلان درکرسی ریاست نمایندگی انگلستان درمجمع عمومی

بقیه‌از صفحه‌اول

مك‌میلان گفت رئیس جمهوری ایالات متحده امریکا پیشنهاد های روشنی برای‌حل بحرانی که‌سازمان‌ملل متحد باآن مواجه است بعمل آورده ولی بنظر میرسد که پیشنهاد های خروشچف درست‌جنبه معکوس‌پیشنهاد های آیزنهاور را دارد.

طرق موثر

مك‌میلان درحالیکه به‌مسئله خلع سلاح اشاره میکرد گفت اگر لازم است که‌جلب اعتمادشود بسیار بدیهی بنظر میرسد که‌مسئله کنترل وخلع سلاح‌باید بایکدیگر تواما اجراشود وبعلاوه طرق اعمال کنترل موثرباشد.

در حالیکه خروشچف از نطق مك‌میلان بتدریج عصبانی میشد مك‌میلان به‌هیئت های نمایندگی اظهار داشت که‌کاسه صبر مردم جهان از جنك تبلیغاتی کنونی‌خسته‌شده ودیگر افکار عمومی بیش‌از این‌تاب تحمل‌آن را ندارد.

تاریخ جدید استعمار

مك‌میلان سپس به‌مسئله استعمار وامپریالیسم پرداخت و گفت دراین جا لغات مذکور بدون‌توجه به‌تاریخ جدید استعمار وامپریالیسم بکار برده‌شده است.

آقای خروشچف دراین زمینه بازی بزرگی در آورده‌است ولی وضعی را که‌اتخاذ کرده وآنچه‌را که‌خواسته وانمود کند فی‌الواقع جزقلب ماهیت کامل نامی ندارد. آنچه کشور های جدیداحتیاج دارندهمانست که‌آیزنهاور در نطق خودبدان اشاره کرده، یعنی غذا ،عمران ، فرهنك ورهائی ازمسابقه تسلیحاتی براین‌اساس ملت‌هامیتوانند بوجود آیند ورشد کنند ولی جنك عقیدتی آنها را تباه خواهد کرد.

از مد افتاده

ازاینرو باید دراینجا خاطرنشان سازم که شعار های آقای خروشچف کاملا کهنه واز مد افتاده است.

مك‌میلان سپس به‌تقبیح خروشچف وبلوك کمونیست ادامه داد وافزود:

همین مطلب دربسیاری از موارد اختلافی که‌در اروپا وجود دارد نیز صادق‌است. درهمین مجمعی که ما تشکیل داده‌ایم ودر بسیاری از نقاط دیگر دولتها ومردم نقش کمونیسم را تقبیح میکنند. من‌گاه از ارتجاعی بودن و عقب ماندگی نحوه استدلال کمونیستها بحیرت میافتم. مثلا در مورد آلمان نمایندگان دولت های‌ـ چك‌اسلواکی ولهستان‌به مسئله‌تجدید روحیه انتقامجوئی در آلمان غربی اشاره کردند. ناگزیر باید اظهار نمایم که‌در نطق های آنان بهیچوجه اثری از روحیه مصالحه وسازش‌دیده نمیشود.

قصد آلمان غربی

نمایندگان کشور های مذکوردر نطق های خویش اظهار داشتند که پیمان ناتو بصورت آلتی در دست میلیتاریسم آلمان غربی جهت تجدید یك منازعه جدید درآمده است. اما باید دید حقیقت از چه قراراست.

دولت فدرال‌آلمان غربی باصدوراعلامیه سوم اکتبر ۱۹۵۴رسما تعهدات مندرج در منشور ملل متحد را جهت حل اختلافات جهانی‌خویش‌از طریق‌مسالمت آمیز واجتناب از تهدید به‌استفاده از زور درروابط بین المللی قبول کرده است.

درهمین اعلامیه دولت‌آلمان غربی متعهدشده‌است که‌راسادست‌به‌اقداماتی برای تجدید وحدت آلمان یا تغییر مرز های خویش از راه توسل بزور نزند.

بهشت‌و جهنم

مك‌میلان سپس به‌مسئله مسلح بودن آلمان شرقی اشاره کرد وخاطرنشان ساخت که‌گفته میشود آلمان شرقی یك بهشت کمونیستی و آلمان غربی جهنم‌سرمایه داری است. اما همه روزه ما ناظر حرکت داوطلبانه بسیاری از مردم آلمان شرقی به‌آلمان غربی هستم و تعداد این افراد تاکنون سربه میلیونها زده است.

غریو تحسین از مجمع عمومی برخاست ولی خروشچف در حالیکه قیافه‌اش بشدت درهم رفته بود با مشت برمیز خود کوبید.

در جستجوی متحد

مك‌میلان گفت که آلمان غربی را متهم میکنند که در جستجوی متحدبرآمده‌است .لااقل بایدگفت که ملت آلمان غربی مطابق میل‌و خواسته خود رفتار میکند و بین دوستان طبیعی خود ، یعنی کشور هائی در جهان که‌حکومت‌دمکرات و آزاد دارند متحدین خویش را می‌یابد. مهمتر آنکه تجدیدحیات نظامی این کشور و ایجاد سیستم دفاعی آن بطور کامل در چهار چوب اتحاد غرب و قبول محدودیت های مشخصی از قبیل نوع سلاح هائی که خواهند داشت و نقاط صف‌آرائی ارتش آنها بعمل‌می‌آید. ازاین‌رومسئله وقوع یك‌اقدام‌نظامی مستقل از جانب آلمان که صلح جهان را تهدید کند هرگزمطرح نیست. باوجود این یك‌مسئله‌بالاتر ازهمه چیز وجود دارد باین معنی که ماباید خودرا از چنگال گذشته رهائی بخشیم و به‌آینده بنگریم.

مك‌میلان سپس گفت بجای آنکه شوروی از حقوق‌خودمختاری مردم افریقا سخن بگوید بهتراست مقامات آن کشور توضیح دهند چرا این حقوق رابرای‌مردم آلمان شرقی قائل نیستند.

دعوت به‌تظاهرات

مکمیلان از روش‌هامرشولد و سازمان ملل متحد در کنگوتمجید کرد .دراین موقع خروشچف که به‌نهایت عصبانیت رسیده بودهیئت های نمایندگی کمونیست رادعوت کرد که‌به‌میزهای خود بکوبند و باین‌وسیله اعتراض کنند.

بقیه درصفحه ٤

تقاضای رسیدگی بمسئله عمان

سازمان ملل ـ ۲۹ سپتامبر ـ رویتر ـ ده‌کشور عربی امروز رسما تقاضا کردند که مجمع عمومی درمورد اختلافات آنان باانگلستان برسرمسئله عمان وارد مذاکره شود.

درنامه اشعار شده که‌وضع‌اسف‌انگیز عمان که‌جنك بیرحمانه‌ای در آن‌ادامه دارد برای کشورهای عربی حائزاهمیت فراوان است.

علت آنکه انگلیسها دراین منطقه از خلیج‌فارس دست‌به‌اقدامات تجاوزکارانه زده‌اند اینست که‌امام عمان از دادن‌امتیازات‌نفت به کمپانیهای‌انگلیسی خودداری میکند.

روابط بازرگانی دوآلمان قطع شد

بن‌ـ ۳۰ سپتامبر ـ آسوشیتدپرس ـ امروز آلمان غربی قرار داد بازرگانی خودرا باآلمان شرقی باطل ساخت و اعلام کرد که‌تجدید قرارداد مشروط به‌اینست‌که رفتو آمد به‌برلین شرقی بدون مانع انجام گیرد. این‌قرار داد مدت۹ سال بود که اجرا میشد.

ابطال قرارداد از دسامبر قوت قانونی خواهد داشت. این قرارداد صورت خاصی داردو هر ۹۰ روز یکبار میشود آنرا باطل ساختو آلمان غربی نیزاز ضرب‌الاجلی که‌داشت استفاده کرد. میزان مبادلات سالانه دوکشور ۵۷ میلیون دلاربود.

تهران درتصرف

پمپئی درآتش

بهترین وخشن‌ترین و عظیم‌ترین فیلم

استیوریو ز

(هرکول)

برنامه امروز سینماهای

سهیلا ـ سعدی ـ نیاگارا

آ ـ ۲۵۰۷۰

ضیافت ناهار خروشچف

نیویورك ـ ۳۰ سپتامبر ـ خبرگزاری فرانسه ـ امروز نیکیتا خروشچف نخست‌وزیر شوروی ضیافتی‌به‌ناهار بافتخار روسای شرکت کننده در مجمع عمومی سازمان ملل متحددر مقر هیئت نمایندگی شوروی در سازمان ملل متحد ترتیب داد.

دراین ضیافت این عده شرکت کرده بودند.

۱ـ مارشال تیتو ۲ـ پرزیدنت ناصر ۳ـ پرنس مولای حسن‌ولیعهد ومعاون نخست‌وزیر مراکش ٤ـ پاندیت جواهر لعل نهرو ۵ـ صائب سلام نخست‌وزیر لبنان ٦ـ کوگرالا نخست‌وزیر نپال ۷ـ پرنس نعیم معاون اول نخست‌وزیر افغانستان ۸ـ پرنس‌نورودوم‌سیانوك (کامبوج) وتمام رهبران کشورهای کمونیستی اروپای شرقی

درجریان این ضیافت هیچیك از شخصیت های شرکت کننده‌مطلبی ایراد نکرد ودر پایان ضیافت نیز از تماس با مخبرین جرایداحتراز جستند.

حزب دموکرات ترکیه منحل شد

آنکارا ـ دادگاه غیرنظامی ترکیه امروز حزب دمکرات این کشور را که‌عدنان مندرس رهبر آن بود منحل کرد.

دررای دادگاه گفته شده است که این حزب طی پنجسال گذشته وضع عادی احزاب راآشفته کرده وبرخلاف قوانین صنفی رفتار کرده است.

برای خرید تلمبه‌های مخصوص آبیاری دمینك آمریکا

در تهران ایران منتکس و (اکبر زاده) خیابان تخت جمشید شماره ۳۱۶ و تلفن‌های ٤٤٣٠٦ و ٤٤٦٩١ در اصفهان وشیراز اکبرزاده‌مراجعه نمائید.

آ ـ ۲۲۵۲۱ ۱ـ۲

قابل توجه بنگاهها وشرکت‌های آبیاری وکشاورزی

مقداری لوله ۱۲اینچی قیراندود شده شش تاهفت متری ساخت کارخانه لویدز انگلستان جهت شرکت ایران‌کن واقع در خیابان تخت جمشید شماره ۳۱۶ رسیده و موجود است طالبین میتوانند به محل مزبور ویابه تلفن‌های ٤٤٣٠٦ و ٤٤٦٩١ مراجعه فرمایند.

آ ـ ۲۲۵۱۷ ۱ـ۲

باشگاه کارمندان دولت

ازخانمها وآقایان اعضای باشگاه پذیرائی میکند

از روز پنجشنبه هفتم مهر ماه هر شب مطبخ باشگاه دائر است روز های تعطیل و جمعه ها چلو کباب مخصوص باشگاه منتظر شماست سلامتی خانواده های شما از ریه های انباشته از دود گازوئیل در شهر تهویه از هوای آزاد وباغ دلگشای باشگاه تامین می گردد.

نشانی: اول امامیه ـ خیابان باشگاه کارمندان دولت باغ باشگاه.

آ ـ ۲٤۹۰٤ ۱ـ۲

برای گرفتن بلیطهای قرعه‌کشی تایدو استفاده از ۲۱۰٫۰۰۰ ریال جایزه تاید فقط تاآخر وقت روز پنجشنبه ۱٤ مهرماه یعنی ٥ روز فرصت باقی‌است

آ ـ ٤٥۲۲ ۱ـ۳

نیجریه عضو خانواده ملل شد

پرجمعیت‌ترین کشور افریقا درعین حال مترقی‌ترین مالك قاره سیاه بشمار میرود

لاگوس ـ یکم اکتبر ـ آسوشیتدپرس و رویتر ـ مراسم جشنهای استقلال نیجریه باشکوه تمام با حضور شاهزاده خانم الکساندرا نماینده ملکه انگلیس از نیمه شب دیشب آغاز شد و فشفشه‌های آتش بازی آسمان پایتخت آن کشور را روشن میسازند .

این کشور ۳۶ میلیونی که پر جمعیت ترین کشور افریقاست و یك ششم جمعیت آن قاره را در خود جاداده ثروت زیادی دارد و با استقلال خود وزنه سنگینی در سیاست افریقا بشمار خواهد رفت .

در مراسم استقلال نیجریه نلسون راکفلر فرماندار نیویورك بنمایندگی آیزنهاور شرکت کرده است .

انگلیسیها طی شش سال بتدریج نیجریه را برای استقلال آماده میساختند .

هم‌اکنون نیجریه در سایه پرچم سبز و سفید جدید خود دارای سازمان قضائی و اداری مرتب است . شش میلیون از مردم آن کشور باسوادند و دارای موسسات دمکراتیك دولتی میباشند .

پائین آوردن پرچم انگلیس

در مراسم جشن استقلال بمب افکنهای انگلیسی و استرالیائی نمایش جالبی دادند و چهل هزار تن از مردم لاگوس در میدان رژه حضور یافتند .

دراین نقشه موقعیت نیجریه در میان کشورهای اطرافش مشخص شده‌است

در این میدان شاهزاده خانم الکساندرا در حضور نمایندگان ۵۸ کشور پیام ملکه الیزابت را درمورد استقلال این کشور قرائت کرد و بلافاصله توپها به غرش درآمد و پرچم جدید نیجریه بعنوان عضو تازه خانواده ملل برافراشته شد و پرچم انگلیس رانیمه‌شب ۳۰ سپتامبر پائین آوردند .

قبلا میان انگلستان و نیجریه پیمان هائی برای همکاری اقتصادی، نظامی ، فرهنگی ، اداری و فنی دو کشور امضاء شد . ونیجریه عضویت جامعه کشور های مشترك المنافع را پذیرفته است .

هزاران تن از نمایندگان قبایل در مراسم جشن استقلال با آلات موسیقی بومی شرکت جسته رقصهای جالبی ترتیب داده اند .

سرزمین ناشناس

نیجریه در آغاز قرن بیستم تقریبا ناشناس بود و قبلا فقط با دنیای اسلامی ارتباط داشت .

اما امروز که شصت سال از آن تاریخ میگذرد میتوان گفت که نیجریه مترقی ترین کشور افریقای سیاه بشمار میرود .

نیجریه بصورت یك کشور فدرال اداره خواهد شد و با تدوین یك قانون اساسی فدرال اتحاد قبایل مختلف آن ممکن شده‌است .

قربانیان روز استقلال

مقامات پلیس پایتخت نیجریه اعلام کردند که در زدوخورد قبایل ایالت شمالی نیجریه مقارن جشن استقلال این کشور ۱۴ تن مقتول و ۸۷ تن مجروح شده‌اند .

در میان مجروحین شش تن از افراد پلیس نیجریه وجود دارند.

باید دانست که قسمتی ازقبایل ساکن ایالت شمالی با قبایل حاکم بر آن ایالت مخالفند . بهمین سبب در دو هفته اخیر ۴۵۵۵ تن ازافراد این قبایل ناراضی را که درهشتصد وسی کیلو متری لاگوس زندگی میکنند بازداشت کرده‌اند .

جنگ اقتصادی امریکا و کوبا شدت می یابد

واشنگتن ـ ۳۰ سپتامبر ـ آسوشیتدپرس وزارت خارجه امریکا جمعه شب به کلیه اتباع امریکا توصیه کرد که از اقامت در کوبا اجتناب کنند مگر آنکه در این کار اجباری وجود داشته باشد

روز پنجشنبه وزارت خارجه امریکا به اتباع امریکائی مقیم کوبا بجز آنان که در پایگاه «گوانتانامو» خدمت میکنند توصیه کرد که همسر و فرزندان خود را از کوبا به امریکا بفرستند .

ضمنا دولت امریکا میخواهد بابستن کارخانه عظیم ۱۱۰ میلیون دلاری نیکل که از آغاز جنك کره تاکنون درایالت شرقی کوبا مشغول کاراست ضربه‌ای بر اقتصادیات کوبا وارد آورد این کارخانه امریکائی هم اکنون ۲۸۰۰ نفر در استخدام خود دارد که اگر کارخانه بسته شود بیکار خواهند شد .

دولت امریکا ضمنا میخواهد بامنع صدور برخی از کالاهای خود به کوبا آن کشور را تحت فشار اقتصادی قرار دهد .

وزارت بازرگانی امریکا هم‌اکنون برای اجرای محاصره اقتصادی کوبا نقشه‌هائی طرح کرده که به موجب آن امریکا صدور ماشین آلات مخصوص پالایش نفت را بکوبا تحت کنترل قرار میدهد .

پرتاب موشك بمریخ

واشنگتن ـ یونایتدپرس ـ ۲۹ سپتامبر ـ احتمال دارد که شوروی ظرف چندروز آینده موشکی رابه سوی کره مریخ بفرستند. فردا (شنبه) از لحاظ وضع جوی بهترین فرصت برای این امر خواهد بود.

چنانچه چنین موشکی به سوی کره مریخ پرتاب شود برای قرار گرفتن در مدار خود ۵ تا ۸ ماه‌هم وقت لازم خواهد داشت. امریکا برای پرتاب موشکی به کره مریخ آماده نیست وباید تاسال ۱۹۶۲ صبر کند.

کازاووبو از موبوتو پشتیبانی کرد

- **رئیس جمهوری کنگو تقاضای اخراج غنا وگینه را تایید کرد**
- **یك باند جاسوسی شوروی درکنگو منهدم شد**

لئوپولدویل ـ ۲۹ سپتامبر ـ رویتر ـ ژوزف کازاووبو امروز اعلام کرد که قوای غنا وگینه باید طبق تقاضای قبلی سرهنك موبوتو «مرد نیرومند» کنگو از این کشور خارج شوند .

حداکثر مهلت خروج آنها تا ۵ اکتبر است .این مطلب درمهمانی رئیس جمهوری به افتخار سرهنك موبوتو و لیمانسیه‌های «شورای روشنفکران» که فعلا کشور را اداره میکنند اعلام شد .

رئیس جمهوری اعلام کرد کنفرانس میز گرد که بدعوت سرهنك موبوتو تشکیل میشود بایدزودتر منعقد گردد.

ایلئو نخست‌وزیر منصوب رئیس جمهوری که در مهمانی حضور داشت گفت منتظر پاسخ موسی چومبه رئیس ایالت کاتانگاست . وی یاد آور شد که چومبه اصولا باتشکیل کنفرانس میز گرد موافقت نموده است .

ایلئو اشاره کرد که از لومومبا نیز برای شرکت در کنفرانس دعوت بعمل آمده است .

وسائل جاسوسی

سرهنك موبوتو طی یك مصاحبه مطبوعاتی دستگاه فرستنده‌ای را که ساخت آلمان شرقی بود و چندوسیله مخابراتی ساخت مجارستان را به مخبرین نشان داد و گفت این وسائل راجاسوسان روسیه بجای گذاشته‌اند .

وی گفت عمال کمونیست با این دستگاه ها نه‌فقط مخابره میکردند بلکه مردم رابا انتشار بیانیه های جعلی تحریك میکردند .

ژوزف موبوتو سلاحهای ساخت ممالك کمونیست و صندوقهای حاوی پول طلا را نیز به مخبرین نشان داد .وی گفت جاسوسان روسی با این دستگاهها فرمانهای جعلی برای حمله به کاتانگا جهت قوای کنگو ارسال میداشتند .

سرهنك دراین مصاحبه سه تن را که طناب به گردنشان بسته میکشیدند به‌اطاق احضار کرد . پیراهن یکی از آنها خونی بود موبوتو گفت این افراد میخواستند اعضاء «شورای روشنفکران» را مورد سوء قصد قرار دهند .

موبوتو افزود که جاسوسان روسی به‌جنگل گریخته‌اند وظاهرا قبایل نیمه وحشی کارشان را تمام میکنند .

جزئیات مذاکرات نفتی عراق و انگلیس

عراقیها میخواهند ناوگان نفتکش تشکیل دهند ودرآمد خودرا باندازه ایران بالا ببرند

بغداد ـ ۳۰ سپتامبر ـ رویتر ـ رادیو بغداد جزئیات مذاکرات ماه گذشته عبدالکریم قاسم و نمایندگان شرکت نفت عراق (انگلیسی) را انتشار داد . موضوع این مذاکرات تا کنون مخفی نگاهداشته شده بود .

در مهمترین جلسهٔ مذاکرات که ۳۱ اوت تشکیل شد و ۷ ساعت ادامه داشت نمایندگان شرکت انگلیسی نفت بصره و شرکت های انگلیسی نفت عراق و نفت موصل حضور داشتند .

طبق خبر منتشره مهمترین موضوع مذاکره قبول یك مامور عراقی به عضویت هیئت مدیره شرکت ها در لندن بوده است .

مسائل دیگر عبارتند از :

۱ـ تشکیل کمیتهٔ مشترك برای تامین هزینه کشتی های نفتکش عراق است که این کشور می خواهد تاسیس کند . وظیفهٔ دیگر این کمیتهٔ تنظیم بارگیری نفت عراق بوسیله خود این کشتیهاست .

۲ـ برای هزینه حفر چاه های مولد .

۳ـ مسئله فروش نفت .

۴ـ صرفنظر کردن شرکت های نفتی از مناطقی که در آنها تاکنون به اکتشافات اقدام نشده است .

۵ـ اخذ عوارض بندری از نفت صادراتی در بندر بصره

تقاضای مهلت

رادیو بغداد می گوید این مذاکرات از اکتبر ۱۹۵۹ آغاز شده بود و شرکت های نفتی برای بررسی نظریات عراق مهلت خواسته بودند .

رادیو بغداد می گوید اکنون میان ریلاند رئیس نمایندگان شرکت های نفتی و طلعت شیبانی وزیر امور نفتی عراق مذاکره برای تنظیم طرحهای عملی جریان دارد . ولی شرکت های نفتی گفته اند در مورد تعیین یك مدیر عراقی به عضویت هیئتهای مدیرهٔ خود در لندن اطلاعی ندارند ولی با تشکیل کمیتهٔ مشترك برای استفاده از نفت شرکت های عراقی موافقند .

قاسم گفته است شرکت های نفتی فکر می کنند اگر نفت قطع شود ما از گرسنگی میمیریم ولی اشتباه میکنند و ما می توانیم با دوستان خارجی خود و سایر شرکتها توافق کنیم .

اشاره به درد آمد ایران

قاسم اشاره کرده است که درآمد دول همسایه از نفت در سال های اخیر افزوده شده است و باید درآمد عراق هم افزوده شود . وی به ایران اشاره کرده که بموجب قرار داد ۱۹۵۲ درآمد خود را بسیار افزوده است .

ظاهرا شرکت های نفتی با تقلیل ده هزار میل مربع از منطقه امتیاز مخالفت نموده اند . نمایندهٔ آن شرکت ها «هریج» به قاسم گفته است که اگر حق انتخاب مناطق را به شرکت ها بدهند آن ها حاضرند این امر را بپذیرند .

در مورد افزایش عوارض بندر بصره از نفت هریج مخالفت شرکتها را متذکر شده ولی دو طرف توافق کرده اند که باز هم دو این مورد مذاکره کنند .

مکمیلان

بقیه از صفحه ۳

برای نخستین بار بود که چنین وضعی درجلسه مجمع عمومی سازمان ملل پیش می‌آمد و رئیس دولتی هنگام نطق یك رئیس دولت دیگر چنین بلوائی برپا می‌ساخت . بنظر میرسید که جلسه دچار یك تکان غیر منتظر شده‌است .

کمك به افریقا

مك میلان گفت که امید مردم جهان براینست که شکست کنفرانس سران در پاریس یك حادثه موقتی بوده و کنفرانس دیگری ازسران دول تشکیل شود .

مك میلان گفت که کمك بکشور های افریقائی بایداز طریق سازمان ملل و صندوق بین المللی پول بعمل آید . وی تائید کرد گرچه کمك های بسیار که قسمت عمده آن ازطریق سازمان ملل متحد بعمل آمده انجام گردیده امابیشتر آن به مساعی چند کشور بستگی داشته و کمونیستها سهم مهمی در این‌باره نداشته‌اند.

مك میلان گفت تاکنون ازلحاظ کمك به افریقا امریکا در مقام اول و انگلستان در رتبه دوم قرارداشته است . غرب تاکنون ۱۴ میلیارد دلار به افریقا کمك کرده است .

معدل کمك سالانه غرب به این قاره سالی سه میلیون و نیم دلار بوده ولی مجموع کمك کشور های کمونیست حتی به مبلغی که تنهادر یك سال توسط غرب وبخصوص امریکا در این قاره صرف شده نمیرسد.

نباید تغییر داد

مك میلان درباره پیشنهاد خروشچف در مورد تغییر دبیرخانه سازمان ملل گفت این پیشنهاد بجای افزودن بر قدرت سازمان ملل جلوی دست وبال آنرا خواهد بست و از لحاظ بالا بردن قدرت ملل متحد اثر معکوس خواهد داشت.

نطق مك میلان با تقاضای ازبین بردن شکافی که اکنون در جهان وجود دارد پایان یافت . پس ازایراد نطق یك لحظه سکوت کامل بر جلسه حکمفرما شد و سپس غریو تحسین هیئت‌های نمایندگی برخاست

تیتو رئیس جمهور یوگسلاوی. نهرو نخست‌وزیر هند ،جمال عبدالناصر رئیس جمهور متحده عرب وسوکارنو وقوام نکرومه را دعوت کرده بود.

رهبران کشورهای بیطرف نسخه هائی ازقطعنامه خودرا برای آیزنهاور وخروشچف فرستاده وتاکید کرده‌اند که این دعوت را بپذیرند.

دول بیطرف آیزنهاور و خروشچف را به مذاکره خواندند

بقیه از صفحه اول

درقطعنامه مزبور از آیزنهاور و خروشچف تقاضا شده است که برای رسیدن به حل تدریجی مسائل مهم جهانی مذاکرات خود را دنبال کنند.

متن قطعنامه کشورهای بیطرف از اینقرار است :

«باتوجه به نگرانی عمیقی که براثر وخامت اخیر مناسبات جهانی بوجود آمده و باتوجه به اینکه مردم سراسر جهان علاقمند هستند که مجمع عمومی سازمان ملل متحد به تخفیف تشنج جهانی کمك موثری بکند ما امضاءکنندگان زیر تقاضا میکنیم که بعنوان اولین تصمیم فوری رئیس جمهوری امریکا و نخست‌وزیر شوروی تماس خودرا که اخیرا قطع شده بود مجددا برقرار سازند تابتدریج از طریق مذاکرات مسالمت آمیز راه حلی برای مسائل معوق جهانی پیدا شود.

بدون مخالف

پس از نطق پرزیدنت ناصر در محافل مختلف انتظار میرفت که چنین قطعنامه‌ای تسلیم مجمع عمومی سازمان ملل متحد گردد.

دربین محافل مطلع گفته میشود که رئیس مجمع عمومی سازمان ملل از اعضای سازمان ملل متحد تقاضا خواهد کرد تانظریه خودرا درمورد قطعنامه کشورهای بیطرف بیان کند.

محافل نزدیك به هیئت نمایندگی آمریکا در مجمع عمومی خاطرنشان کردند که متن قطعنامه دول بیطرف رابرای مطالعه بواشنگتن ارسال داشته‌اند.

از طرفی محافل نزدیك به هیئت نمایندگی شوروی اظهار داشتند که قطعنامه رهبران دنیای غیرمتعهد «سازنده» است.

قطعنامه کشورهای بیطرف توسط دکتر سوکارنو رئیس جمهور اندونزی تسلیم مجمع عمومی گردید.

دکتر سوکارنو ضمن تسلیم قطعنامه از نمایندگان حاضر در مجمع عمومی تقاضا نمود که قطعنامه مزبور را باتفاق آراء تصویب کنند.

ناظرین امور سیاسی معتقدند که هیچیك از نمایندگان کشور های عضو سازمان ملل متحد علیه این قطعنامه رای نخواهند داد.

به‌دعوت یوگوسلاوی

کنفرانس عالی بیطرفها درنیویورك درمقر نمایندگی یوگسلاوی در سازمان ملل متحد تشکیل شد.

یك میلیارد مارك برای کشورهای توسعه نیافته

بن ـ ۲۹ سپتامبر ـ رویتر ـ امروز اعلام شد صاحبان صنایع آلمان غربی یك میلیارد مارك برای کمك به کشور های توسعه نیافته جمع‌آوری میکنند.

رئیس بانك آلمان دریك کنفرانس مطبوعاتی گفت :این‌وام بابهره پنج‌در صد بکشور های مزبور داده میشود. درپنجسال اول آنها ازپرداخت قروض خود معاف خواهند بود ودر دهسال بعد آنرا مستهلك خواهند ساخت .

رئیس بانك آلمان اظهار داشت که این‌وام بخصوص برای تامین مخارج برنامه پنجساله سوم هندو برنامه پنج ساله دوم پاکستان به آن دو دولت داده میشود .

برنامه آینده سینماهای

رادیو سیتی ـ حافظ

شاهکار بیمانندی که از غرق عظیم‌ترین کشتی مسافر بری جهان در میان امواج خروشان ومهیب اقیانوسها تهیه شد بروی پرده می‌آید

سفر جهنم

رنگی ـ دوبله بفارسی درایتالیا

باشرکت:

رابرت استاك ـ دورتی مالون

جرج ساندرز ـ ادموند اوبراین

آ ـ ۲۵۰۹۰

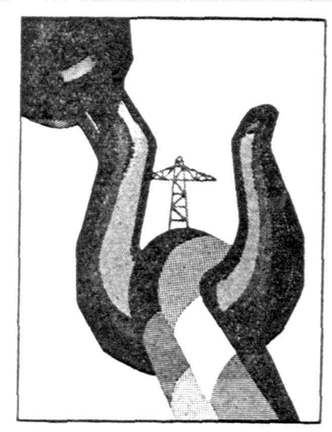

قابل توجه صاحبان محترم

ساختمانهای جدید

کارخانه معروف آسانسور سازی

«تی‌پر ـ فندل»

TEPPER – FENDEL

که از معروفترین کارخانجات آلمان میباشد وتابحال درایران تعداد زیادی از آسانسورهای ساخته شده آن کارخانه نصب و مشغول کار میباشد

در نمایشگاه بزرگ صنعتی آلمان

درسالن شماره ۲ ردیف شماره ۲۱۲

نمونه‌ای ازمحصولات خودرا جهت ملاحظه ایرانیان عزیز وصاحبان محترم ساختمانها بمعرض نمایش میگذارد. تمام عملیات نصب وتحویل توسط مهندسین اعزامی کارخانه انجام میگیرد.

نماینده انحصاری درایران ـ

شرکت سهامی ترنو خیابان کاشف‌السلطنه ـ چهارراه سیدعلی

تلفن ۳۴۵۷۵ ـ ۳۴۷۶۸

آ ـ ۲۹۴۶۲ آوازه

بانمایش عظیم‌ترین فیلم کشور اتحاد جماهیر شوروی فصل سینمائی آغاز میگردد

برنامه آینده سینماهای امپایر ـ دیانا ـ دنیا

تاکنون تاریخ سینما بیاد ندارد فیلمی با این ابهت وعظمت روی پرده آمده باشد

دلاوران دوران

سینماسکوپ ـ رنگی درخشنده ـ دوبله بفارسی ـ محصول ۶۰ـ۱۹۵۹ ـ شوروی

باتهیه فیلم دلاوران دوران کشور اتحاد جماهیر شوروی زنده‌ترین اثر عظیم صنعت سینمای خودرا بجهان عرضه داشته است

(پخش ازشرکت ویلافیلم)

آ ـ ۲۵۰۷۶

نفت درخاورمیانه

-۴-

لنکوسکی ، پروفسور دانشگاه کالیفرنیا ، در تجزیه وتحلیلی که ازمسائل مربوط بنفت درخاورمیانه کرده‌است ، او تشخیص میدهدکه دیگر افکار عمومی درخاورمیانه معاصر ، تبدیل به قدرتی شده است که نمیتوان آنرا ندیده گرفت . لکن ترجیح میدهد کـه قضاوت افکار عمومی را در مورد شرکتهای نفتی که سالیان دراز ثروت‌های خاورمیانه را برده‌اند ، منفی وتحریف شده بنامند او برای‌آنکه افکار عمومی‌راجلب کند ، پیشنهادهائی میدهد . ولی چه خوب توجه‌دارد که وسائل تبلیغاتی ، تا هنگامیکه تقسیم منافع‌عادلانه نباشد ، بهیچ‌جا نخواهد رسید ومؤثر نمیتواند افتاد .

نقش صناعت نفت در کشورهای تولید کننده

تردیدی نیست که در روز گار کنونی ، روابط کمپانی های‌نفتی را نمیتوان محدود به دولتهای صاحب نفت کرد . صرف نظر از شکل دولتی که هر کشور صاحب نفت دارد ، افکار عمومی در خاور میانه معاصر تبدیل بیك نیروی واقعی شده است . قدرت افکار عمومی بسال ۱۹۵۱ در ایران ظاهر شد که یك اقلیت پارلمانی کوچك ،نهضتی وسیع ایجاد کرد و کار به ملی کردن شرکت نفت ایران و انگلیس انجامید. از اینرو برای کمپانیها جای نهایت اهمیت است که مردم کشور های صاحب نفت چه تصویری از آنها دارند .

نظر منفی

اگر خطر بیش از اندازه ساده کردن مسئله را بپذیریم ، می توانیم کم و بیش بگوئیم که مردم ، اغلب نسبت به کمپانیها یك نظر منفی و تحریف شده دارند . «مرد توی خیابان» خاور میانه ، مایل است از فرصت هائی که کمپانی ها از نظر شغلی باو میدهد استفاده کند ، لکن در عین حال از کمپانیهای نفتی که صاحب آن خارجی است و خارجیان آنرا اداره میکنند ، شکایاتی دارد . این عدم رضایت که جنبه اقتصادی ، صنعتی و سیاسی دارد ، اغلب بوسیله عوام فریبانی‌که کمپانی را هدف نسبتا آسانی برای حمله ایمن می بینند ، تشدید میشود . تهمت استثمار بهره کشی یا تهمت تشکیل «دولتی در داخل دولت دیگر» بهم می آمیزد و با شکایت از عدم رعایت تساوی نسبت به‌کارمندان‌داخلی‌وخارجی‌تقویت‌میگردد . فهرست انتقاد ها طولانی‌است‌و در اغلب موارد بر بنیان حقایق محکم استوار است .

وسائل تبلیغاتی

مسئله در برابر کمپانی ها اینستکه انتقاد های نا درست رارد کنند و تصویری از خودشان دهند که با حقیقت وفق میدهد . انجام وظیفه آنها در این زمینه آسان نیست ، زیرا عظمت کمپانی هاآنها را بر جسته میسازد . لکن بزرگی ، یکی از مشخصات اصلی آنهاست و در حقیقت نماینده یك ضرورت اقتصادی و سیاسی است . عکس‌العمل کمپانی ها را میتوان بصورت تکذیب و یا رد انتقاد ها از راه عمل ،در نظر گرفت . اولین وسیله داشتن یك سیاست روابط عمومی است که از تمام وسائل ارتباطی استفاده کند و این وسیله میتواند تصویر تحریف شده کمپانیها را تصحیح کند و اطلاعات درست را در اختیار مردم بگذارد . همه کمپانیهای بزرگ در خاور میانه «اداره روابط‌عمومی» دارند که میکوشند باافراد گوناگون تماس بگیرند . ارزیابی نتایج این فعالیت ، دشوار است . شیوه مراجعه به آراء در خاور میانه ، ناشناخته است و حتی اگر دولتهای صاحب نفت مراجعه به آراءاجازه میدادند ،جای تردید بود که کمپانی ها مایل باستفاده از آن بودند . باضافه،این‌نکته‌نیزجای تردیداست‌که‌مراجعه‌به‌آراء میتوانست نشانه‌ای از احساس واقعی مردم نسبت به کمپانیها بدست دهد . در نتیجه ، کمپانیها باید بیشتر بروی درك مستقیم و اشراق و تجزیه و تحلیل عمقی قضایا تکیه کنند تاتوجهه بکمیت .

نسبت منافع

رد انتقاد ها بوسیله عمل . نماینده سیاستهای اجتماعی‌واقتصادی کمپانیهاست . در این زمینه کار های فراوانی میتوان انجام داد که اقدامات کمپانیها برای دول‌صاحب نفت و مردم خوش آیند تر شوند . طبعا ، مهمترین واولین مسئله نسبت تقسیم منافع میان کمپانیها و کشور های صاحب نفت است . این مسئله در قسمت قبلی مقاله مورد بحث قرار گرفت . کافی است بگوئیم پذیرفتن فرمولی که مورد علاقه کشور صاحب نفت است ، بهترین راه خوب نشاندادن کمپانی است.

محرك اقتصادی

جز این عوامل اصلی ، سایر ملاحظات مهم نیز سزاوار توجه است . فی‌المثل یکی دیگر از راهها اقدام کمپانیها بعنوان محرك توسعه اقتصادی و پیشرفت فنی کشور های صاحب نفت است و این کار جز اجرای تعهدات ناشی از قرار داد کمپانیهاست . نمونه خوب این فعالیت در عربستان سعودی دیده میشود . شرکت نفت «آرامکو»یك اداره‌ای بنام «اداره توسعه صنعتی اعراب» دارد که وظیفه آن مشاوره باصاحبان منابع وبازرگانان وتوصیه به‌آنها درمورد چگونگی تاسیس‌بنگاههاو فعالیت های جدید است . کار این اداره گاهی تا آنجا جلو میرود که طرح‌کامل یك تاسیس صنعتی را در اختیار صاحبان صنایع میگذارد .

ناتمام

رژه یك میلیون سرباز بخاطر صلح

انتشار مجموعه آثار مائوتسه‌تونك دربارهٔ لزوم جنك

توکیو ـ ۲۹ سپتامبر ـ آسوشیتد پرس ـ به مناسبت سالروزبرقراری کمونیسم در چین یك میلیون‌سرباز چینی در رژه بزرك میدان صلح آسمانی شرکت جستند .

کلیه رجال چین از جمله‌شخص مائوتسه تونك رهبر چین‌کمونیست در میدان حضور داشتند .

بالرین ها و رقاصان وآرتیست ها کار گران و دهقانان و صدها هزار جوانان دختر و پسر در رژه شرکت داشتند .

سران چین در بیانات خود نمایش قدرت نظامی چین راوسیله تحکیم صلح جهانی شمردند .

علیه خروشچف

بمناسبت همین جشن چهارمجله از برگزیده آثار مائو تسه تونك منتشر شده است .

خبرگزاری چین جدید انتشار این مجموعه را قدم بزرگی درنشر عقاید مکتب «مارکسیسم ـلنینیسم» نامیده است . قسمت عمده آثار منتشره به «غیر قابل اجتناب بودن «جنك»میان سرمایه‌داری‌وکمونیسم اختصاص یافته است . این قسمت از نظریات مائوتسه تونك با نظریات خروشچف مباینت دارد و انتشار آنها در واقع قدمی در تشدید مبارزه ایده ئولوژیك خروشچف ومائوتسه تونك بشمار می رود .

پیام چوئن‌لای به‌فیدل کاسترو

امور خارجه به رائول کاسترو وزیر امور خارجه کوبا ارسال گردیده است .

پکن ـ خبر گزاری فرانسه ۲۹ سپتامبر ـ چوئن لای نخست وزیر چین کمونیست به مناسبت بر قراری روابط سیاسی بین چین و کوبا تلگراف تبریکی به فیدل کاسترو ارسال داشت .

در پیام گفته می شود : که‌ملل کوبا و چین باید روابط دوستانه را بین خود بسط و توسعه دهند .

در متارزه مشترکی که ما بر علیه امپریالیسم امریکا داریم باید به یکدیگر کمك کنیم .

در پیام همچنین از اهمیت مبارزه کوبا در راه استقلال بحث می شود .

پیامی نظیر پیام فوق از طرف چن یی معاون نخست وزیر ووزیر

جلال بایار اعدام میشود؟

دادستان ترکیه برای جلال‌بایار وسایر سران سابق آن‌کشور تقاضای اعدام میکند

آنکارا ـ خبرگزاری فرانسه ـ ۳۰سپتامبر ـشورای رسیدگی به اتهامات رهبران سابق ترکیه روز پنجشنبه بکار خود پایان داد. از فحوای‌پرونده‌چنین پیداست که‌جلال بایار رئیس جمهور سابق ترکیه باتهام تجاوز از قانون به مـرك محکوم خواهد شد.

همچنین مجازات اعدام در بـاره رئیس سابق مجلس ملی رفیق ـ کورالتان وتقریباتمام اعضای کابینه مندرس درخواست خواهد شد.

بموجب همین دادخواست رئیس‌و معاون گروه‌پارلمانی حزب‌دموکرات اعضای کمیسیون پارلمانی بازرسی که از طرف حزب دموکرات‌تشکیل شده وکارآن رسیدگی به فعالیت های مخالف بود و همچنین چـهار نماینده که این قانون را تدوین کرده‌اند مشمول اعدامی‌ها خواهند بود.

۴۰۲ نفر نماینده حزب‌دموکرات از طرف دادگاه عالی بعلت فعالیت های ضد استقلال تعقیب خواهند شد. ودراین دادگاه حداکثربه۱۵ سال زندان باکار محکوم خواهند شد.

ناصر از هامرشولد دربرابر خروشچف حمایت میکند

ملاقات رئیس‌جمهوری متحد عرب ودبیرکل سازمان‌ملل‌متحد

سازمان ملل متحد ـ ۲۹سپتامبر ـ آسوشیتدپرس ـ داگ‌هامرشولد دبیرکل سازمان ملل متحد وجمال عبدالناصرطی مهمانی شامی که‌رئیس جمهوری متحد عرب به افتخارهامرشولد ترتیب داده بود ملاقات وگفتگو کردند.

این ملاقات به شایعهٔ عدم حمایت رهبر بیطرفی در کشورهای‌عرب از دبیر کل سازمان ملل متحد دربرابر حملات خروشچف پایان داد.

پیام خروشچف به‌کنفرانس بین‌المجالس

توکیو ـ ۲۹ سپتامبر ـ آسوشیتدپرس ـ امروز چهل ونهمین کنفرانس اتحادیه بین المجالس گشایش یافت .خروشچف طی‌پیامی باین کنفرانس خاطرنشان میسازد که جهان هرلحظه در معرض‌خطر بمب‌افکن های امریکائی است که بمب های اتمی وهیدرژنی حمل میکنند. خروشچف میافزاید که تجربه های تاریخی نشان میدهد که « صلح مسلح» همیشه ناپایدار بوده است .در حال حاضر این امر بیشتر صادق است .در دنیائی که‌با سلاحهای هسته‌ای و موشك مجهز است خطرجنك میسر است. کافی است‌توجه کنیم که بمب افکنهای امریکائی با بمب های‌اتمی و هیدرژنی پیوسته در فضاپرواز میکنند .خروشچف پیام خود راازنیویورك فرستاده است و کنفرانس بوسیله هیرو هیتو امپراطور ژاپن گشایش یافت . خروشچف سپس خاطر نشان میسازد که‌در حال حاضر سازمان ملل‌متحد در برابر مهمترین وظیفه خود قرار گرفته است وباید به مسابقه تسلیحاتی پایان دهدو مشکل خلع سلاح رانیز حل کند.

هم‌آهنگی درتولید نفت برای جلوگیری از تقلیل بها

قاهره ـ ۲۸سپتامبر ـ یونایتدپرس ـ محمد سلطان- مدیر اداره نفت جامعه عرب امروز اظهار داشت که دومین کنفرانس‌نفت‌عرب بمنظور جلوگیری از تقلیل بهای نفت خام در خاورمیانه ـسعی خواهد کرد سطح‌تولیدنفت‌رادر کشورهای‌عربی هماهنك و همپایه سازد .

محمد سلمان گفت :قرار است این کنفرانس در نه اکتبر در بیروت منعقد گردد .

نمایندگان کشور های عربی و همچنین کویت ، قطر و بحرین دراین کنفرانس شرکت خواهند کرد . نه کشور غیر عرب نیز ناظرینی بـه کنفرانس میفرستند .

تسهیلات صید ماهی در آبهای پاکستان وایران

رادیو کراچی ـ دولتین پاکستان و ایران موافقت نموده‌اند کـه تسهیلات متقابلی را در صید ماهی در حدود قلمرو آبهای خود فراهم‌نمایند وزرای‌خواربارو کشاورزی پاکستان مراتب مذکور را در کراچی‌اظهار داشتندو پس از انعقاد قرارداد مربوطه میان دو کشور از طرف دودولت ماهی‌گیران پاکستانی وایرانی که دارای گذرنامه ویا برك‌عبور باشند خواهند توانست بارعایت قوانین کشور مربوطه جهت صیدماهی وارد کشور همجوار بشوند .

موشکهای شوروی آماده پرتاب

بن ـ خبر گزاری فرانسه ـ ۲۹ سپتامبر مجله «دی بوندسور» ارکان ارتش آلمان فدرال امروز طی مقاله‌ای در باره پایگاه های موشکی شوروی ها می نویسد :که روسها با ۱۰ پایگاه موشك که‌برد آنها ۸۰۰۰ کیلو متر می باشد و۷ پایگاه موشك با برد ۲۵۰۰ کیلو متر کاملا مراقب و گوش بزنك می باشند .

روزنامه مزبور که اطـلاعات خودرا از منابع مطلع غربی کسب می کند مقاله خودرا چنین ادامه داده است کارخانه هائی که در آن موشك ساخته می شود در ۱۷شهر مختلف روسیه قرار دارند ودرپنج کارخانه موشکهائی که حامل بمب هیدرژن می باشد میسازند .روزنامه در پایان می نویسد که پایگاه های موشکی شوروی بیشتر در ناحیه مغرب روسیه وهمچنین شمال‌شرقی وسیبری و خاور دور می باشد .

روزنامه سپس می نویسد علاوه بر این‌پایگاه‌تعدادی پایگاه‌درگورسك در ناحیه اورال وجود دارد که سکو های پرتاب آن بسوی چین: متوجه می باشند .

یك خلبان‌سوری به‌اردن پناهنده شد

عمان ـ خبر گزاری فرانسه ـ ۲۹ سپتامبر ـ اعلامیه‌ای که شب گذشته در عمان صادر گردیده حاکی است که یك خلبان سوری وابسته به ارتش هوائی جمهوری متحده عرب با هواپیما در خاك‌اردن فرود آمده و تقاضای پناهندگی کرده است .

خلبان مزبور که ستوان عدنان مدنی نام دارد پس از این که از هواپیما خارج شد خودرا فورا به مقامات اردنی تسلیم کرده و فورا تحت بازپرسی قرار گرفت .

اعدام جاسوسان چیانکایچك

پکن ـ خبر گزاری فرانسه ـ ۳۰ سپتامبر ـ جراید منتشر شده در کانتون که امروز به‌پکن رسیده ازاعدام‌ها و حبسهای‌طویل‌المدت امروز پرده برداشته اند .

روزنامه های مزبور می‌نویسند که عده‌ای از عوامل چان کای چك که‌بمنظور خرابکاری وارد خاك چین شده بودند دستگیر و به اعدام محکوم شده اند یکی از این جاسوسان مواد منفجره را در یك پیانو گذاشته و قصد ورود به خاك چین را داشت . یکی از جاسوسان دیگررا در حالی‌که‌قصد داشت پس از انجام ماموریت به هنك‌کنك مراجعت کند دستگیر کردند .

از روز دوشنبه در

مولن روژ

کریستال دراپوین اسکار

وبرنامه افتتاحیه

سینما زهره

خیابان سپه

جری لوئیس در فیلم

کشتی را گم نکنی

JERRY LEWIS IN "Don't Give Up the Ship" HAL WALLIS

ویستاویژن

دوبله فارسی

در استودیو مولن روژ

اگر عادت بخندیدن زیاد ندارید تشریف نیاورید

چون ممکن است از خنده روده بر شوید

نامزدی پادشاه بلژیك به کمکش می آید

* **خبر نامزدی بودوئن ازوقوع یك بحران سیاسی دربلژیك جلوگیری کرد**
* **پادشاه بلژیك درنظرداشت یك‌کابینه مقتدر ومافوق پارلمانی تشکیل دهد**
* **پادشاه به خبرنگاران کنجکاوگفت: اسرار ازدواج مرا فقط فرزندانم‌خواهنددانست**

درشرایطی‌که بحران سیاسی در بلژیك بجهت حوادث کنگو ، بنقطه اوج خود رسیده ، ازدواج پادشاه این‌کشور با یك شاهزاده اسپانیولی موضوعی نیست‌که توجه ناظرین‌سیاسی را بخود جلب ننماید وبی‌مناسبت نخواهد بود که اگر ازدواج «بودوئن» را ازدواج سیاسی بنامند ...

L'EXPRESS

چند روز پیش خبر نامزدی پادشاه بلژیك با «فابیولادومورا»یك شاهزاده اسپانیولی، رسما اعلام شد. جوابی که پادشاه در برابر این سئوال خبرنگاران که اولین برخورد او با«فابیولا» چگونه‌صورت گرفته است، داد این بود: «تنها فرزندان ما خواهند توانست به اسرار ازدواج من پی ببرند ...» وبدنبال آن سکوت ممتدی بین‌او و خبرنگاران بوجود آمد.

وی تاکنون بیست وپنج بار بوسیله جراید نامزد شده وگاهی هم اظهار عقیده میشد که وی‌بنفع برادر خود «آلبرت» از سلطنت کناره گیری خواهد کرد ولی تا لحظه آخرکسی تصور نمی کرد که قلباو متوجه اسپانیا گردیده است. گذشته از مردم عادی‌محافل دولتی بلژیك هم بنوبه خود ازاین موضوع متعجب و سخت برآشفته بودند. بعضی از وزراء خاطر نشان میساختند که «مثل همیشه» دربار آنها را در مقابل عمل انجام‌یافته‌ای قرار خواهد داد ولی این مانع نمی شود که آنها به شاهزاده «فابیولا»

بودوئن پادشاه بلژیك وهمسر آینده‌او

درحال احتضار

«ایسکنز» نخست وزیر بلژیك که مورد حملات شدید جراید و حتی روزنامه‌های طرفدار خود قرار گرفته بود با پادشاه ملاقات وبه دنبال یك سری مذاکرات تند و تیز وطوفانی، پادشاه اورا وادار به استعفاء کرد.

ولی اصرار او باینکه حاضر است هرچه زودتر معزول شود ، پادشاه را به تردید انداخت.پادشاه در عقیده خود مبنی بر هواداری از یك دولت «ضد پارلمانی»ازپشتیبانی عموم مردم بلژیك برخوردار است ولی علیرغم این تمایل عمومی ، جریان ملاقات نخست وزیر با پادشاه موقعیت اورا در کابینه و نیز در مقابل پارلمان بیش از هر وقت دیگر تقویت‌کرد وبدنبال‌آن نمایندگان مجلس،سناتورها،احزاب در بهبود دادن روابط پادشاه با وزرایش، امیدوار نباشند.

این ازدواج درواقع بموقع بود زیرا فقط یك قطره باقی بود که دیك صبر مردم ودولت لبریز شود از چند هفته پیش روابط دربار بانخست وزیر ووزراء سخت‌بحرانی بود. از لحاظ سیاسی قریب دو سال بود که اوضاع در بلژیك رو به بحران گذاشته ودرفردای تراژدی کنگو، این وضع واقعا تحمل ناپذیر شده بود.

اعمال وزراء و پارلمان بلژیك همزمان باوضع بحرانی کنگو از یکطرف و وضع مالی واقتصادی نامطلوب کشور از طرف دیگر دست بهم داده و پادشاه را برآن داشته بود که حکومت را به کابینه‌ای تفویض کند که ازلحاظ کلی ماهیت «مافوق پارلمانی»داشته باشد وبرای ترکیب چنین پارلمانی از عناصری مانند «اسپاك» «فان زلاند» استادان دانشگاه و «موئن دوفرینك» وچند تن دیگر اسم برده میشد.

خروشچف میخواهد آشتی کند

The New York Times.

نطق آیزنهاور در برابر پانزدهمین دوره اجلاسیه مجمع عمومی‌سازمان ملل در محافل سیاسی ملی وبین المللی به عنوان یك ضربه قاطع ونیرومند تلقی شد .

وی در نطق خود قدرت امریکا را از لحاظ بین المللی در اختیار سازمان ملل قرار داد و بااین کار خروشچف را در بن بست گذاشت بطوری که خروشچف برای حمله به امریکا مجبور می شد با سازمان ملل مخالفت کند .

از لحاظ سیاست داخلی نیز وی یك برنامه وسیع وابتکاری تهیه کرد که نیکسون می تواند در مبارزه انتخاباتی با غرور تمام برآن تکیه کند وازآن پشتیبانی نماید وکندی نیز بدون اشکال نمیتواند با آن مخالف باشد. ممکن است‌این امر ضمنی وحتی تصادفی بوده‌باشد اما حقیقت آنست که وی یك‌برنامه افتخار آمیزی بدست نیکسون‌داده است که با پشتیبانی از آن می تواند در انتخابات موفق گردد و دیگر احتیاج ندارد در مبارزات انتخاباتی بگوید که انتقاد کندی از قدرت و سیاست امریکا ،بهانه خوبی بدست خروشچف میدهد .

منافع ملل کوچك

آیزنهاور بانطق خود درسازمان ملل ، بهترین بازی ورق را بنفع کشور خود انجام داد باین ترتیب که وی نشان داد مقاصد ومنافع نزدیك تر است تا منافع ملی دنیای کمونیسم .

کشور های کوچك چشم امید بسازمان ملل دوخته اند وامیدوارند این سازمان امنیت آنهارا حفظ کند . در تاریخ سازمان ملل‌سابقه نداشته است که رئیس جمهوری امریکا اظهار کند مایل است نیروی امریکا برای حمایت ملتهای کوچك از طریق سازمان ملل‌دست باقدام بزند .

آیزنهاور بدین ترتیب بر قدرت سازمان ملل‌افزود وبالنتیجه‌محبوبیت امریکا را در چشم کشور های کوچك بیشتر کرد ملتهای کوچك از ملل بزرك و نیرومند کمك می خواهند ، بدون آنکه در اموردا خلی آنهامداخله‌ای انجام گیرد.آیزنهاور نیز پیشنهاد کمك بدون مداخله را کرد واز دولتهای بزرك دیگر نیز تقاضا کرد که از همین رویه‌پیروی نمایند .

ملتهای کوچك می خواهند قدرت نظامی بیشتری در پشت سر سازمان ملل قرار گیرد تا این سازمان نفوذ کاملی بدست آورد. آیزنهاور نیز از طرف امریکاقبول کرد که این کار را انجام خواهد داد . همچنین وعده‌داد که امریکا به پرداخت مخارج سازمان ملل برای نگاهداری نیروهای ملی‌تحت اختیار سازمان ، کمك‌خواهد کرد. البته نسبت به برخی از قسمتهای نطق آیزنهاور مخالفتهائی خواهد شد منجمله روسهانسبت به‌اظهارات آیزنهاور که طی‌آن عملیات آنها آنهارا درکنگوو برلن،درمورد سرنگون ساختن‌هواپیمای ارب۴۷ محکوم‌ساخت اعتراض دارند .

فرانسویان نیز اظهار ناخشنودی میکنند زیرا هرگونه پیشنهادی برای توسعه میدان عملیات سازمان ملل‌در افریقا آنهارا به‌وحشت دچار میکند .

زیرا آنها فکر روزی‌را میکنند که سازمان ملل درمورد مساله الجزایر نیز مداخله نماید .

بهرحال آیزنهاور باب مذاکرات جدید درمورد خلع‌سلاح‌ودیگر مسائل مورد اختلاف را گشود .آیزنهاور با این نطق خود راه را بطرف تجدید مناسبات حسنه‌امریکا وشوروی به‌دوره قبل از ماجرای یو-۲و مداخله‌شوروی در کنگو نیز باز کرد . هم‌اکنون‌بحث برسر اینستکه آیا خروشچف دست آشتی پیش خواهد آورد . تردیدی نیست که‌این آرزوی بسیاری ازهیئت های نمایندگی است که‌به سازمان ملل آمده‌اند . دلایلی در دست هست که خروشچف میل دارد قبل ازملاقات باکمونیستهای چین و کره شمالی با واشنگتن آشتی کند وروابط رابهبود بخشد .بهرحال آنچه آیزنهاور درنطق خود گفت نشانه کاملی است از اینکه سیاست خارجی امریکا دراین چند ساله توسعه قابل ملاحظه‌ای داشته است . ضمن نطق آیزنهاور یك‌حقیقت مشهود بود که حتی گاهی سازمان‌ملل نیز بخصوص‌درجریان‌انتخابات امریکا آنرا فراموش میکند و آن اینستکه هر حزبی که دراشنگتن مصدر امور شود سیاست عمومی خارجی امریکا را ادامه وتوسعه خواهد داد . درخلال سالهای گذشته‌این سیاست ازسازمان ملل پشتیبانی روز افزونی کرده و تمایل خود رابرا یفعالیت از طریق سازمان ملل نشان داده است. تاکنون دراین سیاست عمومی امریکا که سالهاست ادامه‌پیداکرده است‌تغییرات وانحرافات جزئی پیدا شده است .اما سیاست پشتیبانی از سازمان ملل و اقدام از طریق این سازمان از زمان روزولت وترومن وسناتور واندنبرك تا دالس و آیزنهاور تعقیب شده است هم‌اکنون نیز آیزنهاور سازمان ملل راتنها وسیله اصلی اجرای سیاست امریکا در افریقا میداند .

(نیویورك تایمز)

مقالات وگزارشهای خارجی

استعفای نخست‌وزیر، دولت راباتمام وسایل تحت فشار قرار دهند . سوسیالیست ها از نخست‌وزیر خواهند پرسید :

«آیا صحیح است که پادشاه رکنت آسپرومان‌لیندن(ارباب کاتانگا) را بسمت وزیر امور آفریقا در نظر گرفته است ؟ خلاصه‌هفته‌جاری برای دربار بلژیك‌یك هفته بحرانی خواهد بود و اینکه چگونه‌از دامنه گرفتن حریق جلوگیری خواهد شد کسی نمیداند .**گفته میشود که یکی از علل‌اعلام قبل ازوقت نامزدی پادشاه با «فابیولا دومورا‌آراگون» شاهزاده اسپانیولی همین امریعنی بحران دربار کنگو است .**

اکنون طرح این مسئله خواه ناخواه بیش نباشد که از وقوع طوفانهای بیشتر جلوگیری کند و

بقیه در صفحه ۱۰

آگهی مناقصه

شرکت سهامی مواد غذائی و شیمیائی ایران ۵۹ قلم لوازم برقو متفرقه مورد نیاز خودرا از طریق مناقصه خریداری مینماید داوطلبان شرکت در مناقصه میتوانند همه روزه استثنای ایام تعطیل در ساعت اداری برای دریافت برك شرایط ومشخصات مناقصه بدفتر شرکت‌واقع درخیابان آمل کوچه دقت مراجعه نمایند.

پیشنهادات تا آخر وقت اداری روز یکشنبه هفده مهرماه ۳۹پذیرفته شده‌ودر ساعت ۱۰صبح روز بعد باز و خوانده خواهد شد.

شرکت سهامی مواد غذائی و شیمیائی ایران

۱ـ۳ آ ـ ۲٤٦۰۰

کلاس درس آزاد مکانیك اتومبیل

دوره نهم کلاس درس آزاد مکانیك اتومبیل از روز یکشنبه اول آبان‌ماه ۱۳۳۹ از ساعت پنج‌بعداز ظهر در دانشکده فنی دایر خواهدشد داوطلبانی که لااقل‌دارای گواهینامه کامل متوسطه (شعبه ریاضی یا طبیعی یاادبی) میباشند میتوانند همه‌روزه بعداز ظهرها تا ۳۰ر۷ر۳۹ در دفتر دانشکده بادر دست داشتن مدارك زیر ثبت‌نام نمایند :

۱ـ عین دیپلم متوسطه
۲ـ رونوشت مصدق شناسنامه یك‌برك
۳ـ عکس چهار قطعه ٤×٦

رئیس دانشکده فنی

SIEMENS

تأسیسات الکتریکی زیمنس در صنعت نساجی

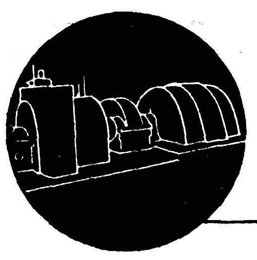

مراکز تولید نیرو

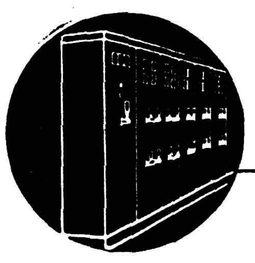

مراکز بخش نیرو

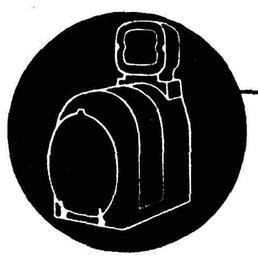

موتورهای مختلف

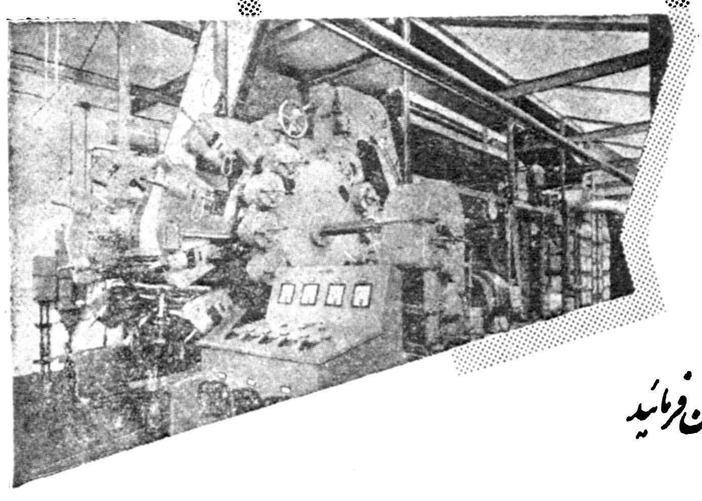

یک ماشین چاپ پارچه مجهز به دستگاههای الکتریکی زیمنس

از غرفه زیمنس در سالن ۴ نمایشگاه صنعتی آلمان دیدن فرمائید

زیمنس ایران - خیابان تخت جمشید تلفنهای ۳۰۵۱۶۱ الی ۶۸ و ۶۰۸۷۱ الی ۷۶

WERNER & PFLEIDERER

اشتوتگارت ـ آلمان

در

نمایشگاه صنعتی آلمان

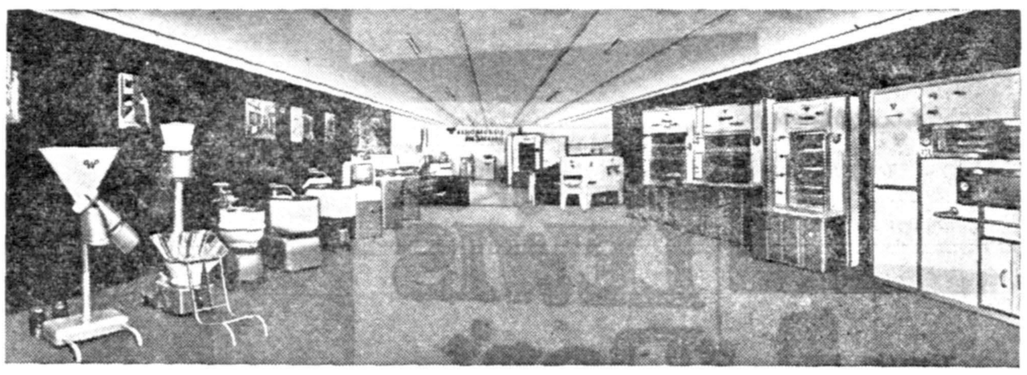

دستگاه کامل اتوماتیك نان پزی

درحال کار بمعرض نمایش گذارده میشود

محصولات دیگر این‌کارخانه:

دستگاه کامل واتوماتیك تهیهٔ بیسکویت
دستگاههای مخصوص خشك کردن برای‌مصارف مختلف
ماشین آلات مربوط به صنایع شیمیائی وپلاستیك سازی
انواع پرسهای هیدرولیکی ـ آکومولاتور ـ پمپهای فشاری
انواع کمپرسور ـ دستگاههای تنظیم

نمایندهٔ انحصاری درایران

شرکت آدولف گلویه (ایران) با مسئولیت محدود

خیابان سعدی ـ ساختمان اردکانی ـ تلفن: ۳۰۲۸۷۸ـ۳۲۸۳۲

انتقاد

دکتر حسن‌صدرحاج سیدجوادی

کاشف قزوینی

هردم ازاین‌باغ بری میرسد
تازه‌تراز تازه‌تری میرسد !

بعد از آقای هراتی چشم ما به‌آقای ارجمندی روشن. آقای ارجمندی‌قزوینی مقداری سرب و ترب و بادمجان و قلع را قاطی کرده و بتصور خودداروی سرطان را کشف کرده‌است !

روزنامه اطلاعات در شماره های گذشته خود این ادعا را بعنوان یك فانتزی جدید درج کرده و عکسهائی نیز از کاشف قزوینی داروی سرطان بچاپ رسانیده بود .

خدا رحمت کند عبیدزاکانی شاعر خوش ذوق وبا قریحه قزوینی را ! او بیش از همه سر بسر همشهریهای خود گذاشته و لطیفه های جالبی نقل کرده است .

این شوخی هارا نمی‌توان‌دلیل کم ارادتی عبیدزاکانی بموطن اصلی و همشهریانش‌دانست وامیدوارم‌اینمقاله‌را هم‌حمل‌بربی‌ارادتی‌بنده‌نسبت‌بهمشهریان عزیزم نفرمایند .

کاشف قزوینی بخبرنگار اطلاعات گفته بود :«یك روز می‌خواستم یك دارو را آزمایش کنم ولی چون دارو سمی بود و میدانستم اگر آنرا بخورم خواهم مرد ترجیح دادم‌آنرا تنقیه‌کنم! چون هر داروئی که انسان میخورد درد را از بالا بپائین میدهدو خارج میکند! من چون از پائین تنقیه کردم درد از پائین بالا زد و سرو صورتم درد گرفت ، گونه‌هایم ورم کرد گوشهایم کر شد و چشمهایم کور شد ولی فورا داروی دیگری خوردم و خوب شدم!»

بحق چیز های نشنیده ! اینهم بجای خود تئوری جدیدی است که کاشف قزوینی بجهان علم و دانش عرضه‌کرده است ! وباید مورد استفاده دانشمندان قرار گیرد !

عکسی که از وی بچاپ رسیده اورا در میان یك چراغ پریموس ، یك‌کوزه آب ، یك چراغ نفتی و چند کاسه‌و بشقاب نشان میدهد .و با همین‌وسائل و اسباب وآلات است‌که‌کاشف ارجمند موفق گردیده ابناء بشر را از بیماری مهلك قرن نجات بخشد !!

زمانی بود که مرض کشف اسرار کیمیا وسیمیا و لیمیا و هزار زهر مار دیگر در بین ما رواج داشت .

مردم از هر دسته و طبقه‌ای کارهای خود را کنار گذاشته و بدنبال ساختن کیمیا میرفتند . حتی محصول کار و زحمت خود را صرف خرید داروها و گیاهان مختلف میکردند ، بزن وبچه خود گرسنگی میدادند و ماهها و سالها از عمر خود را در پای‌قرع وانبیق و دم و دود صرف میکردند .

الحمداله جنون کیمیا و سیمیا شفا یافت‌ولی‌متاسفانه بیماری مهلك‌دیگری جانشین آن گردید که هر چند روز یکنفر به‌آن مبتلا میشود .

این بیماری کشف داروی سرطان است .

کاشف قزوینی چند سال است از زن و بچه خود جدا شده و در خانه دیگری مسکن گزیده است .

وی قسمت عمده ثروت پدری رادر راه کشف داروها از دست داده ودر جستجوی گیاهان آواره کوه و بیابان شده است !

الله‌اکبر سمیعا بصیر ! ما مردم چقدر نادان هستیم ،بدنبال چه‌حرفهائی میرویم ووقت و پول خود را صرف چه کارهائی میکنیم !؟

از این آقای کاشف قزوینی بپرسید آقاجان تو اصلا چه میگوئی ؟ معلومات تو چیست ؟ تحصیلات تو در کجاانجام گرفته ؟ داروها وگیاهان را چطور میشناسی ؟باچه وسائلی ودر کدام آزمایشگاه آنها را امتحان میکنی ؟

مگر با یك چراغ پریموس و یك چراغ نفتی و چهار تا کاسه و بشقاب می‌توان د رگوشه قزوین که از شدت بی‌آبی الاغ های آن را بمبلغ ۱۵ ریال میفروشند داروی سرطان کشف‌کرد؟

امروز لابراتوار هاوآزمایشگاه‌های مجهزی که چندین میلیون دولاربودجه دارند بوسیله دانشمندان و محققین مشغول بررسی و تحقیق هستند .

دانشمندان شیمی و پزشکی و همچنین علوم زیستی‌همگام‌باسایر محققینی‌که هر روز ماشین های سریع وصد ها پدیده جدید کشف مینمایند گام بر میدارند .

در چنین شرایط ووضعی مسخره است که مابایك چراغ پریموس ومخلوطی از ترب و بادمجان وشلغم وسرب بخواهیم بمبارزه با سرطان برویم .

آیا بهتر نیست که آقای ارجمندی وسایرین در شغل ووظیفه خودابتکار بخرج دهند وبجای آنکه زن وبچه‌خود را رها کرده وسربکوه ودشت گذارند بتربیت اطفال خود پردازند وکار کشف داروی سرطان را به متخصصین و دانشمندانی که وظیفه‌ای جز تحقیق و تتبع ندارند واگذار نمایند؟ وآیا بهتر نیست ماحرفهای گنده نزنیم و سنگهای درشت برنداریم وبدون‌جهت بااین ادعاهای بیجا عرض خودنبریم وزحمت دیگران نداریم ؟!

کفتگوی مردم

کسر نمره از درس‌جبر

از طرف اولیای صدو هفتاد نفر دانش آموزان سال دوم و سوم وچهارم دو دبیرستان ساوه که هرکدام ازیك الی چهارنمره از درس جبر کسر دارند وباین جهت مردود شده‌اند تلگرافی مخابره شده تقاضا دارند طبق آئین‌نامه امتحانات راه حلی‌برای جلوگیری از بلاتکلیفی‌آنان‌بیاندیشند تا اطفال از ادامه تحصیل محروم‌نمانند

لایحه تبدیل کارمندان

کارمندان پیمانی موسسه دخانیات ایران تقاضا دارند لایحه تبدیل‌عنوان کارمندان غیررسمی به‌رسمی که از تصویب مجلس شورای ملی گذشته و در مجلس‌سنا تاکنون راکد مانده و تصویب آن جز تثبیت وضع آنان هیچگونه تاثیری دربودجه کشورندارد تائیدو بموقع اجرا گذارده شود .

توقفگاه اتومبیل

بانو ایران‌معیری طرف هفت خانواده مجاور گاراژ بشقاب پرنده واقع در خیابان امیریه ایستگاه‌قلعه وزیر مینویسد در همسایگی ماقبلا دبیرستان و دبستان وجود داشت‌که در حدود پنجماه است تبدیل به‌گاراژ ومحل توقف اتومبیل های گوناگون شده در بیست و چهار ساعت اتومبیل ها وارد گاراژ شده باصدای گوش خراش بوق وسپس راهنمای‌توقفگاه که‌متناوبا تکرار میکند عقب عقب، جلو، جلو خواب از ما میگیرد بااین وضع معلوم است باداشتن‌بیمار بستری وضعف‌اعصاب در لحظات نیمه شب چه بر سر اهالی میگذرد .

تیراندازی بی‌سابقه

بانو سیده فاطمه زوجه سیدمحمد سعید مقتول شکایت‌میکند چندروزقبل مالکین فتاح آباد باتفاق چندهزار نفر ازهمراهان وارد قریه پارسانیان شده بدون سابقه شروع به‌تیراندازی نموده عده‌ای را مجروح کرده‌اند که‌درسقزو تبریز بستری هستند.استدعای‌رسیدگی سریع و تعقیب مسببین این موضوع‌را داریم .

قابله برای رفسنجان

از رفسنجان تلگراف میکنند ازچند سال قبل دربهداری‌رفسنجان که‌پنجاه هزار جمعیت دارد و یك قابله تحصیل کرده وجود داشت که‌آنهم‌رفع‌احتیاج همه‌رانمیکرد حال بعوض فرستادن نفرات دیگری مدتی است همان قابله منحصر بفردرابجای‌دیگرمنتقل‌ساخته‌اند تقاضا میشود دونفر قابله باین‌شهر اعزام دارندو درصورت عدم‌امکان اقلا یکنفر قابله که‌سالهای پیش جزو سازمان بهداری رفسنجان‌بودباین‌شهر اعزام دارند .

پرنده قصاب

دانشمندان حیوان شناس یك نوع پرنده را پرنده قصاب مینامندزیرااین پرنده تعداد زیادی حشره و موش را بقتل میرساند و پرندگان کوچك را سر میبرد . و چون لاشه‌ها بیش از احتیاج غذائی او است مازاد آنرا در تنه درختی که عمل یخچال طبیعی را انجام میدهد انبار میکند و در موقع لزوم بسراغ آن میرود .

همچنین یکنوع پرنده را پرنده آرایشگر مینامند زیرا دارای منقاری شبیه قیچی است و هر موقع که بالش بلند شد قیچی میکند .

بعضی از پرندگان هم هنرپیشه یا رقاص هستند که تقلید پرندگان‌دیگر را در میآورند . یا اجتماعی تشکیل میدهد و یکایك با دستجمعی میرقصند و بقیه تفریح میکنند .

پرندگان دیگری هم میل بسرقت دارند وهمینکه پرنده‌ای غذا یاکرمی بدست آورد فوری بسرقت میبرند

در جهان پرندگان پرورشگاه هم وجود دارد و این پرندگان فرزندان‌خود را هر سی یا چهل عدد در یکجا جمع میکنند و یك یا چند پرنده از آنها حفاظت میکنند .

سوء تفاهم

در دادگاه شهر «سارلوت» قاضی با دقت بسخنان طرفین قضیه گوش داد . قضیه از این قرار بود که زنی علیه شوهرش شکایت کرده بود که شوهرش در خرج دادن باو کوتاهی مینماید .

هر یك از زن‌و شوهردلایل‌حقانیت خود را شرح دادند .پس از اینکه طرفین صحبت خود را تمام کردند ، قاضی رو به شوهر کرده گفت :

ـ شما در حق این خانم خوش قلب کوتاهی کرده‌اید . بهمین جهت ، من ماهانه ۲۵ دولار تعیین می نمایم .

شوهر لبخندی زد و با خوشحالی گفت :

از لطف شما خیلی متشکرم و من هم هر چند مدت یکبار یکی دو دلارباو میدهم !

روانشناسان آمریکا

تعداد روانشناسان آمریکا از ۸۷۱۳ نفر در سال ۱۹۵۶ به ۱۰۵۶۲ نفردرسال ۱۹۵۹ نفر رسید .

یعنی هم اکنون درمقابل هرشانزده هزار و چهارصد نفر از مردم آمریکا یك پزشك روانشناس وجود دارد .

از اینجا و آنجا

زبان بین‌المللی

چند هفته پیش مراسم صدمین‌سال درگذشت «لودویك زامنهف» نخستین کسی که خواهان یك زبان بین‌المللی بنام «اسپرانتور» بود برگنار شد .

وی در همانموقع که‌هنوز دانشجوی دانشکده بود میگفت که زبان های مختلف در جهان مانع تحقق‌یافتن همکاری و حسن تفاهم بین سایرملتها است . بهمین جهت خواهان این‌شد که زبان تازه‌ای که دارای لغات‌بسیار کمی باشد و هرکس ظرف چندساعت آنرا یاد بگیرد بوجود آید.

وی مدتها در این باره مقالاتی در روزنامه ها بنام مستعار « دکتر اسپرانتور» منتشر ساخت و در نتیجه زبان او هم بزبان «اسپرانتور» معروف شد .

فایده پنیر

مردم روم قدیم در هر وعده غذا یك قطعه پنیر بعنوان دسر میخوردندزیرا معتقد بودند که پنیر به هضم غذا کمك میکند .

بعضی از اهالی جزایر استوائی معتقدند که آناناس هم همین فایده‌را دارد، بهمین جهت سعی دارند که پس از هر وعده غذا مقداری آناناس‌بخورند

شنا وهنر

از قرار معلوم سرور و شعفی که پس از شنا بانسان دست میدهد یکی‌از عوامل رشد هنر ادبیات میباشد .

«تورگینف » در خاطرات خودمینویسد (در سال ۱۸۶۰ در جزایر وایت هایم مشغول شنا بودم که داستان پدران و پسران بمن الهام شد)

همچنین الفرد تنیسون بهترین اشعار خود را موقعی گفته که در رودخانه شنا میکرده است .

خانم ورجینیا ولف در یکی از صفحه‌های خاطرات خود در تاریخ‌بیستم ژانویه ۱۹۳۱ مینویسد :

در این موقع که شنا میکنم ایده کتاب تازه‌ای بمن الهام شد و نتیجه این الهام کتاب اطاق مخصوص بود.

کاغذ روزنامه

طبق‌آماری که تهیه شده سالی ۵ میلیون تن کاغذ بمصرف تهیه روزنامه میرسد واین مقدار بیست‌در صد جمع محصول کاغذ درسراسر جهان میباشد

انواع کاغذی که‌در دنیا ساخته میشود به ۱۰۰۰ نوع مختلف بالغ میگردد و گرانترین کاغذی که‌ممکن است بدست شمابرسد همانا اسکناس وچك است ـ! !

گران آمریکائی

درامریکا هم اکنون ۶ میلیون نفر ثقل سامعه دارندو ۱۱۰ هزارنفر از آنها بکلی کر هستند .

قابل توجه اینکه گران امریکائی ها بیشتر مرد هستند گفته میشود علت‌این امر اینست که مردها بیش‌از زنها در معرض‌حوادث مختلف قرار میگیرند ، همچنین مردان بیشتر در معرض سرو صدای زیاد حاصله از فعالیت کارخانه ها قرار دارند ... ویا شاید اساسا جنس آنها لطیف تراز خانمهااست ... !!

بازدید برلن

علاقه جهانگردان بدیدن شهربرلن که‌در آنجا مظاهر زندگی غربی وشرقی آشکارا بچشم می‌خوردروزبروز بیشتر میشود .

آماری که تهیه شده نشان میدهد که‌در سال گذشته‌متجاوزاز ۴۰۰٫۰۰۰ نفر جهانگرد از شهر برلن دیدن کرده‌اند .که‌از اینعده ۳۰٫۰۰ نفر از آنها امریکائی بوده‌اند .

خانم‌های راننده

در ایالات متحده آمریکا بیش از ۸۱ میلیون نفر گواهی نامه رانندگی دارند که ۴۰ در صد آنها در طبقه نسوان هستند .

طبق آماری که سال گذشته تهیه گردیده است طی یکسال ۱۴٫۳ درصد بر تعداد راننده های جنس لطیف‌افزود شده در حالی که ظرف همین مدت فقط ۸٫۵ در صد برعده رانندگان‌مرد افزایش یافته است از اینرو می‌توان گفت توجه و علاقه خانمها برانندگی روز بروز بیشتر میشود و از مردهاهم بیشتر است .

نمایشگاه های آلمانی

در سال ۱۹۵۹ نمایشگاههای متعدد صنعتی ، کشاورزی ، هنری و غیره‌در آلمان غربی تشکیل شد که بر رویهم تعداد آنها به ۵۱ نمایشگاه رسید و تعداد نمایشگاه هائی که در سال‌جاری در آن کشور تشکیل شده و میشود به ۵۴ نمایشگاه بالغ میگردد ودولت آلمان برای تشکیل این نمایشگاه ها مساعدت فراوانی بعمل می‌آورد .

تعدادی نمایشگاه آلمانی نیز در کشور های دیگر تشکیل شده که نمایشگاه ایران و آلمان که بزودی افتتاح می‌گردد یکی از آنها است .

ریش واخراج ازکار

در شهر بستن از طرف اداره امور شهر به تل‌داویدیس اخطار شدچنانچه ریشش را نتراشد از کار بر کنار خواهد شد .

در اخطار ذکرشده‌است که‌شهرداری میل ندارد از افراد فرقه «بیت‌نیك» کسی را بخدمت بپذیرد .

باید دانست فرقه بیست‌نیك اخیرا در آمریکا تشکیل شده و افراد آن دارای عقاید خاصی هستند و یکی از علائم مشخصه آنها داشتن ریش می‌باشد .

تغییر نام‌خانوادگی

نام خانوادگی اینجانب منوچهر ـابوالقاسم بیدهندی به بهدادتغییر یافته است.

منوچهر ـبهداد

آ ـ ۲۲۳۶۷

بازگشت یك دکتر عالی مقام از امریکابطهران

مراجعت جناب آقای دکتر منصور گلسرخی استاد محترم‌دانشگاه و طبیب مورد علاقه مردم بخش ۵ـ ۱۵تهران که حق حیات بر آنان دارد موجب خشنودی فراوان این دوبخش شده است.

از طرف اهالی جنوب شهر ـ دکترابراهیم قائمی‌رئیس هیئت‌مدیره انجمن محلی ـحسن واکبر اسکوئی ـمدیران چاپخانه اتحاد ـ احمدناظم

کارمند آگاهی اداره پلیس راه آهن تهران

آ ـ ۲۲۴۹۱

کلاس آواز

در جامعه باربد از اول آبان ماه برای نام نویسی به دفتر جامعه خیابان لاله زار مراجعه فرمایند . ۱ـ۲ آ ـ ۲۴۸۹۴

اعتذار از پرداخت وام

بانك ساختمانی باطلاع متقاضیان وام میرساند که بعلت عدم‌وجود اعتبار از پرداخت وام ساختمانی معذور است.

خواهشمند است ازهرگونه مراجعه دراین باره‌که موجب اتلاف وقت کارکنان بانك میشود خودداری فرمایند

۱ـ۲ آ ـ ۲۴۷۶۴ بانك ساختمانی

آگهی تجدید مناقصه

دانشکده کشاورزی جهت مصرف دامهای دامپروری یکصدتن یونجه خشك مرغوب تحویل انبار دانشکده از طریق مناقصه بشرح زیر خریداری مینماید.

۱ـ پیشنهاددهندگان باید حداقل بهاء یونجه رادر پیشنهاد خودقید نموده و منتهاتا آخر وقت‌اداری روز ۲۰مهرماه ۱۳۳۹ ضمن اخذ رسید به دفتر دانشکده تسلیم نمایند.

۲ـ پیشنهاددهندگان بایستی ۱۰٪کل قیمت‌پیشنهادی رابعنوان سپرده بحساب۹۰۲ خزانه‌داری کل دربانك ملی ایران شعبه فردوسی ویادر کرج به صندوق دانشکده تحویل ورسید آنرا ضمیمه پیشنهاد خود ارسال دارند.

۳ـ به‌پیشنهادهای فاقد قبض سپرده مشروط ومبهم ترتیب اثر داده نخواهد شد.

۴ـ هزینه نشر آگهی وسایر هزینه‌های قانونی بعهده برنده مناقصه خواهد بود.

۵ـ حضور پیشنهاد دهندگان در جلسه‌مناقصه آزاد و دانشکده دررد یاقبول یك یا کلیه‌پیشنهادات مختار است.

۶ـ پیشنهادات واصله در ساعت ۱۰ صبح‌روز ۲۱مهرماه ۱۳۳۹در دفتر دانشکده باز وقرائت خواهد شد.

۷ـ درصورتیکه برنده مناقصه حاضر به‌معامله یونجه به قیمت پیشنهادی خود نشود سپرده‌وی‌بنفع دولت ضبط خواهد شد. ۱ـ۲ رئیس دانشکده کشاورزی

جدول

کلمات متقاطع

شماره ۱۶۲۸

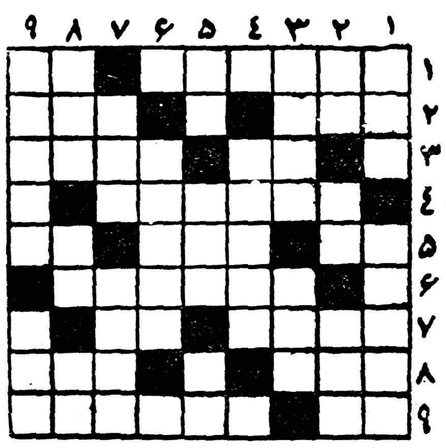

افقی : ۱ـ لاغر و رنك پریده ـعلامت جمع۲ـخویش نیست ـ مرد بر سر آن می‌ایستد تا پای جان ۳ ـ تکیه کلام حضرت علیه ـ وقتی نه الاغ باشد و نه اتومبیل جز سوار شدن بر آن چه چاره است ٤ـ زرنك است و اگر کلاه نگذارد کلاه هم سرش نمیرود ۵ـ سرد نیست گرم هم نیست ولی هوا گاهی هم اینطور میشود ـ علامت ـ از حیوانات دریائی ٦ـ عالم بی قیدی و بی بند و باری ۷ـ گفته اند که هرچه در آن باشد از آن برون تراود ـ زرد روی پر زور ۸ـ از کوههای معروف ـگستردن ۹ـ سازی است ـاز فلزات .

عمودی : ۱ـ وای ازدیاری که در آن طوطی از این بزرگوار کمتر باشد ـتیر ۲ـ ازشهر های قدیم ـ دستزدن ـ معمولا از آسمان میرسد ۳ـ خدا حافظی میشود اگر پایش نیز مثل سربود ـ سابقا دستش را می‌بریدند ٤ـ کاری که از مدیر میخواهند ۵ـ برای رفع دلخوری شانه اش را تجویز کرده اند ـ از کارخانهای اتومبیل سازی ـ مال خوشگل بانمك گیر است ٦ـ از سرداران خونخوار ۷ـ هم با بند می‌نشیند هم در تاریکخانه عکاسی ـ مال شهادتش را با دادن جان شیرین می‌نوشند ۸ـ آتیلا سر دسته‌آنها بود ـواحد قیمت ـعددی است ۹ـ ازدیوان بنام ـمهره ای در بدن.

حل جدول شماره ۱۶۲۷

افقی : ۱ـطلسم ـمویز ۲ـ هنر ـمغازه ۳ـ وجب ـلت ـ در ٤ـرای ـکنس ۵ ـتنو ـمات ٦ـهیس ـمود ۷ـید ـلا ـسان ۸ـ ماهان ـولد ۹ـ همین ـ کنته .

عمودی: ۱ ـ طهور ـخیمه ۲ـ لنجان ـ دام۳ـ سربینه ـهی ٤ـ ویلان ۵ـ ملك ـسان ٦ـ مغتنم ۷وا ـسامسون ۸ـ یزد ـتوالت ۹ـزهره ـدنده .

ساعت دکو مونس یکمیر

نمایندگی تهران سرای امید وفروشگاه‌نورژ لاله‌زارنو

تاد الماس ایران

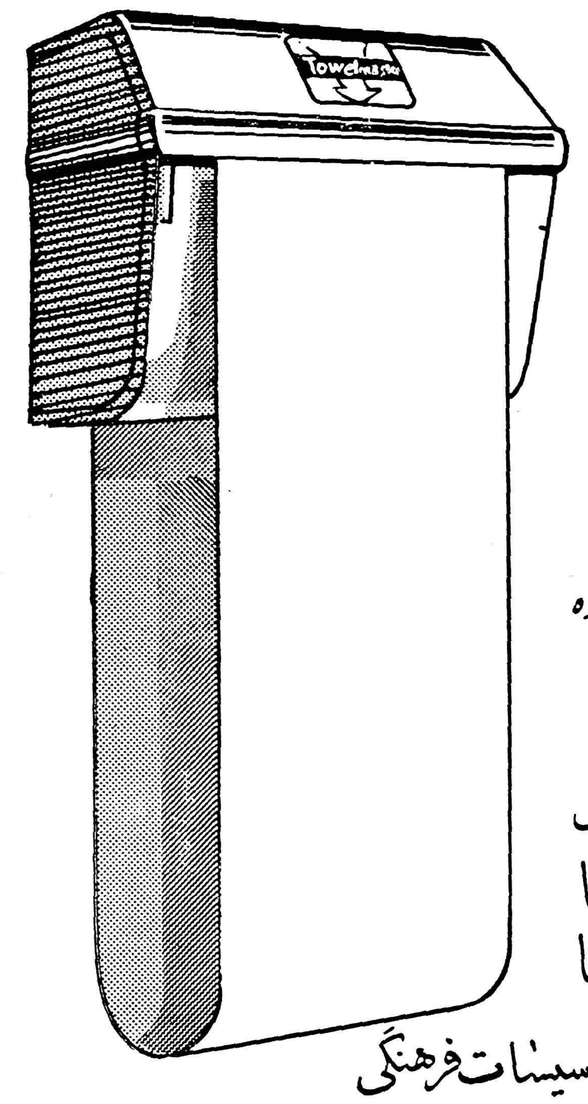

درخدمت بهداشت اجتماع

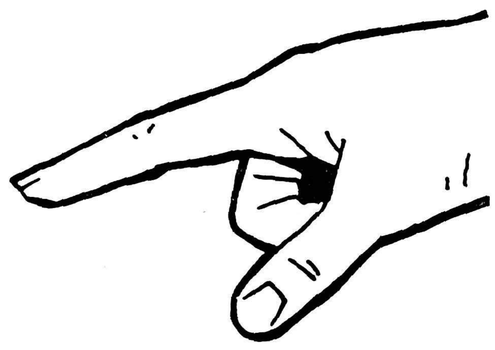

بهترین و باصرفه ترین حوله تمیز وضدعفونی شده

خودکار و قابل اعتماد برای:

مطب پزشکان ومنازل
هتلها و رستورانها
بیمارستانها ودرمانگاهها
آموزشگاهها وتاسیسات فرهنگی
بانکها ومؤسسات بازرگانی

مراعات اصول بهداشت وصرفه درهرمؤسسه‌معرف سلیقه وشخصیت مدیران آنست

برای کسب اطلاعات بیشتر با شرکت همکار مکاتبه یا مذاکره فرمایید ، ۷۶ خیابان تخت جمشید ـ غرب میدان کاخ

تلفن ـ ۴۳۲۷۶ ـ ۴۹۷۹۷

کارکرد ساعتهای چندین عمله مساوی با برداشتن یکمیرتبه بیل متحرک تراکتور است

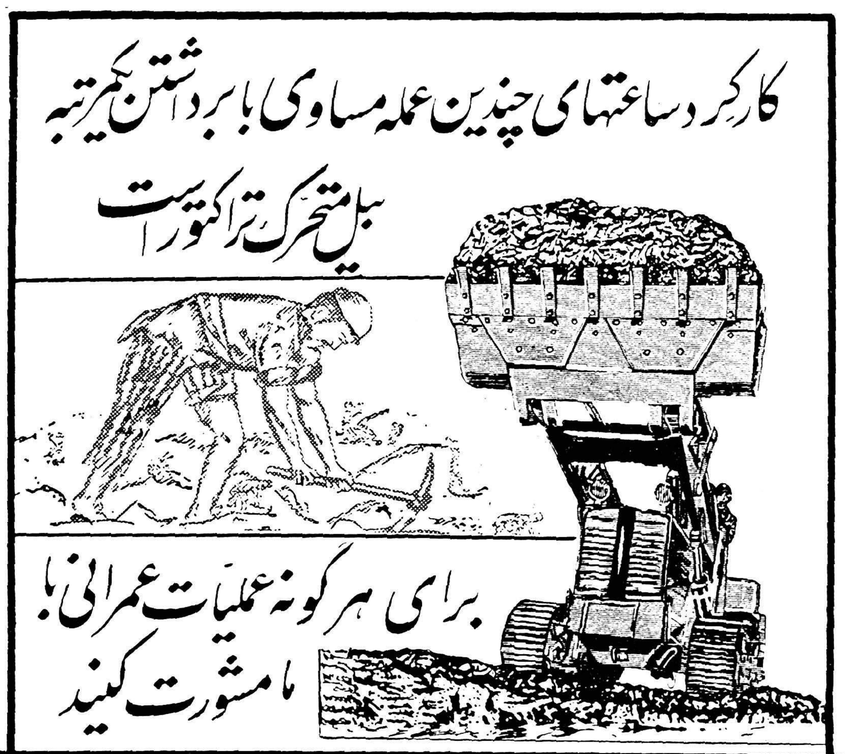

برای هرگونه عملیات عمرانی با ما مشورت کنید

شرکت ساختمانی سهند شت

شاهرضا مقابل خیابان ویلا تلفن ۶۴۳۳۲ ـ ۶۶۴۸۳

آگهی صورت ۲۴۹۰۰ ـ آ

اطلاعات اقتصادی

فرار از مالیات

بعضی ازاصناف برای ندادن مالیات

بتوافق وزارت دارائی و هیئت مدیره صنف خود اعتراض کرده‌اند

وزارت دارائی اخیرا دریافت‌مالیات ازبعضی از اصناف راکه قبلا در باره میزان آن باهیات مدیره همان صنف توافق‌کرده بود بموقع‌اجراء گذارده .

در عمل بعضی از اعضای صنف توافق راقبول نکردند و معتقدبودند که دردرجه بندی کسب کار آنها اجحاف شده درنتیجه‌مالیات درخواستی زیادتر از میزان حقیقی است .

وزارت دارائی طی بخشنامه‌بکلیه پیشکاری ها و ادارات وصول دستور داده مالیات این اصناف قطعی است‌و باید بلافاصله بموردا‌جراءگذارده شود واگرکسی آنراقبول‌نداشت وازپرداخت مالیات استنکاف ورزید باید مالیات قطعی را فورا ازطریق اجرا درظرف‌ده روز دریافت داشت .

وزارت دارائی معتقداست‌که تعیین مالیات از وظایف‌قانونی وزارت‌دارائی است عمل توافق باصنف یك‌موضوع مشورتی و کمك محسوب میشود تاعملا درتعیین مالیات مراعات عدالت شده باشد ووقتی‌هیات مدیره‌صنف باوزارت دارائی توافق بعمل آورد آن رقم‌قطعی وقابل اجرا است‌برای هیچیك ازطرفین تخطی ازآن جایزنیست بهمین علت اعضای صنف‌اگرحرف‌حقی دارندباید قبلاآنرا در صنف خود مطرح‌کنند تادر بررسی مشترك وزارت دارائی وهیات مدیره صنف مزبور مراعات شود و آنچه که‌تاکنون درباره بعضی ازاصناف توافق شده‌رعایت کامل عدالت بعمل آمده است استنکاف بعضی اعضاء فقط برای فرار از مالیات است .

پرداخت‌اعتبار بشرکتهای تعاونی‌روستائی

این اعتبارات اخیرا از طرف بانك کشاورزی بشرکت های تعاونی روستائی پرداخت گردیده است .

۵۰۰ هزار ریال به شرکت تعاونی روستائی زیدانلو (قوچان) سه میلیون و ۵۰۰ هزار ریال به شرکت میر محله (گرگان) ـ۱۳۰ هزار ریال به شرکت تعاونی روستائی گوزلدره (زنجان) ـ ۲۵۰ هزار ریال به شرکت تعاونی روستائی نیکچه (سراب) ۳۵۰هزار ریال برای‌شرکت تعاونی روستائی سه‌ده (اراك) واین اعتبارات نیز برای شرکت های زیر تمدید شده است .

۳۰۰ هزار ریال اعتبار شرکت تعاونی اراك ۱۲۰ هزار ریال اعتبار شرکت تعاونی و روستائی کاشان ۲میلیون و ۱۰۰ هزار ریال اعتبار شرکت تعاونی کرمان. در ضمن اعتبار شرکت‌تعاونی‌روستائی جعفرآباد رشت اضافه شد و به ۲۵۰ هزار ریال رسیده است .

شرکتهای ساختمانی

مؤسسات دولتی و ملی

جهت تهیه پرژه و اجرای‌تاسیسات الکتریکی و تلفنی و نصب موتور ها و ژنراتور های کارگاه های خود با مهندس مشاور دفتر فنی تلکو مشاوره رمائید . تلفن ٦۲۱۰۰ ۱-۱۵ آ-۲٤۸۰۸

آگهی تغییر محل

دفتر اسناد رسمی ۱۳۵ از تهران‌نو بخیابان شاهرضا شرقی ایستگاه آسیا منتقل وشماره تلفن به ۳٦۳۸۹ تغییریافت.
آ-۲۲٤۰۷ ۱-۳

آگهی مناقصه خرید کود حیوانی

مرکز اصلاح نباتات ورامین مقدار یکهزارو سیصد تن کودحیوانی دونم مرغوب گاوی وگوسفندی طبق نمونه تحویل در محوطه مرکـز اصلاح نباتات ورامین راباشرایط زیر از طریق مناقصه خریداری‌مینماید

۱ـ پیشنهاد دهندگان بایستی معادل پنج‌درصد بهای کودپیشنهادی خودرابعنوان سپرده بحساب شماره ۱۵۳۵ این موسسه دربانك ملی ایران شعبه فردوسی وشماره ۲۰۰۵۰۵ نمایندگی بانك ملی ایران در ورامین ویا نقدا بصندوق مرکز اصلاح نباتات ورامین پرداخت و رسید صندوق دریافتی را پیوست پیشنهاد خود که باید درپاکت سربسته و لاك ومهرشده باشد تاآخر وقت اداری روز ۲۱ر۷ر۳۹ در مقابل اخـذ رسید بدفتر مرکز اصلاح نباتات ورامین تسلیم دارند.

۲ـ کلیه هزینه‌های بارگیری و تخلیه وتوزین و مالیات و عوارض ونشرآگهی درجراید و غیره بعهده برنده مناقصه است.

۳ـ به‌پیشنهاداتی که فاقد سپرده ویا مشروط بشرایطی باشد ترتیب اثر داده نخواهد شد.

٤ـ برنده مناقصه بایستی تعهد نماید که کود مورد بحث رامنتها از تاریخ عقد پیمان بمدت یکماه تحویل نماید و سپرده برنده مناقصه که‌از انجام آن خودداری نماید بسود دولت برداشت خواهدشد.

۵ـ کلیه پیشنهادات رسیده درساعت ده صبح روز شنبه ۲۳ مهرماه ۱۳۳۹ در دفتر مرکز اصلاح نباتات ورامین با حضور کمیسیون باز و قرائت خواهد شد و حضور پیشنهاد دهندگان درجلسه مناقصه آزادو مرکز موسسه درردیاقبول یك یاکلیه پیشنهادات مختار است.

رئیس مرکز اصلاح نباتات ورامین ـ مهندس اسمعیل‌دیبا
آ-۲۵۰۰٦ ۱-۲

ازمحل درآمد آب

سازمان آب قادر باجرای طرحهای خود نیست

درنظر نیست هیچگونه وامی ازداخل و خارج گرفته شود

جمع مخارج سد لتیان ۱۷۳۰ میلیون ریال است‌که از سال جاری تاسال ۱۳٤٦ پرداخت خواهدشد

همانطوریکه درشماره های قبل اطلاع دادیم سازمان آب تهران‌در نشریه مالی خود روشن ساخت که در تمام سالهای گذشته ضررداشته ودر آینده هم از محل در آمدآب قادر باجرای پروژه‌های وسیع و حتمی خود نیست بلکه باید این پروژه‌ها یابوسیله دولت یا وام‌خارج ویاوام از داخل عملی گردد.

نکته جالب اینست که ازبودجه عمومی دولت وسازمان برنامه هیچگونه کمکی بسازمان آب نشده است فقط از بانك ملی ایران اعتباراتی گرفته شده و بقیه را همه خود مردم‌داده اند .

در حقیقت سازمان آب تهران برای احداث تاسیسات‌بزرك‌خودکه درسال جاری در حدود۳٦۰۰میلیون ریال در آن سرمایه گذاری شده از طرف مردم و باعتبار مردم از بانك ملی ایران وام گرفته است جالب اینست که‌بعد از این نیز توسعه شبکه لوله کشی‌رامستقیما مردم‌می‌پردازند .ودر نظر نیست هیچگونه وامی از داخل یا خارج اخذ گردد .

سازمان آب تهران درسال‌آینده در حدود ٦۳٦ میلیون ریال سرمایه گذاری اضافی خواهد داشت ودر سال ۱۳٤۱ این رقم به ۱۰۳٦ میلیون ریال نسبت بسال جاری خواهد رسید .

مشکل فعلی سازمان آب تهران اینست که از محل در آمد خود نمی‌تواند قروض و بهره این‌قروض رابپردازند مثلادرسالهای‌آینده‌بجز مخارج و هزینه های‌جاری باید از بابت بهره وام و استهلاك ۳درصد سرمایه قریب ۳۹۱ میلیون ریال بپردازد که فقط از جمع‌در آمد خود قادر است ۲۰۰ میلیون ریال آنرا تامین کند در نتیجه ۱۹۱ میلیون ریال دیگر را کسر دارد .

در این نشریه میزان سرمایه ـ گذاری سالهای بعد از ۱۳٤۱تعیین نشده است .اما مخارج سد لتیان که در دوره برنامه سوم یعنی‌تاپایان سال ۱۳٤٦ کار ساختمانی آن‌خاتمه پیدا میکند بشرح زیر پیش بینی شده است درسال جاری۵۵ میلیون ریال درسال ۱۳٤۰ در حدود ۷۸ میلیون ریال ازسال ۱۳٤۰ تا سال ۱۳٤٦ به ترتیب سالی ۲۳٦ و۲۹۰ و۲۹۰ و۲۹۰ و۲۵۵ و۲۳٦ میلیون ریال خواهد بود .

که جمع آنها مبلغ ۱۷۳۰ میلیون ریال خواهد بود . در این مخارج پرداخت اقساط مخارج ساختمانی که سر رسید آن در دوره‌ساختمانی از سال ۱۳٤۱ فرا میرسد نیز حساب شده است بطوریکه در ٦ سال آخر از کل مخارج‌فوق ـ الذکر در حدود ۱۳۲٦میلیون‌ریال مربوط به پرداخت اقساط خواهد بود .

بقیه مربوط به مخارج طرح و نظارت و مطالعات وخرید زمین و کار مزد بانك ها و حقوق گمرکی وواداره کار تاشروع بهره برداری میباشد در برنامه عمرانی سوم در مورد سدلار نیز پیش‌بینی‌هائی‌شده بطوریکه درسال های مزبور برای همان مواردی که در مخارج سد لتیان پیش بینی شده جهت سدلار هم مخارج وجود دارد و در پایان برنامه یعنی سال ۱۳٤٦ کل مخارج ۱۳۰۰ میلیون ریال خواهد شد.

تاسیس کارخانه الیاف مصنوعی در ایران

ساختن یك کارخانه ده‌تنی ده میلیون دلار خرج دارد

عده‌ای معتقدند سرمایه‌گذاری دراین صنعت صرف ندارد

بطوری که خبرنگار ما اطلاع حاصل کرد. پیشنهادی در وزارت صنایع مورد مطالعه است تا در ایران کارخانه تهیه الیاف مصنوعی تاسیس گردد .

در حال حاضر بنا باظهار صاحبان صنایع نساجی در حدود ۲۵ درصد از مصرف کارخانه های مزبورالیاف مصنوعی است در حدود پنج هزار تن الیاف مصنوعی که بایران وارد می شود بشکل نخ و بقیه بصورت خام است که در ریسندگی کارخانه های ایران آماده برای بافندگی می گردد طبق اظهار مقامات مطلع بطور کلی مصرف فعلی الیاف مصنوعی در ایران در حدود ٦تا ۷ هزار تن در سال می باشد . در سال های گذشته سه دسته برای‌تاسیس کارخانه مزبور مطالعه می نمودند اما بعد منصرف شدند یکی از صاحبان صنایع که‌در همین موردپیشنهاداتی داشت به خبرنگار ما توضیح داد علت انصراف این است که در حال حاضر اگر کارخانه ای با ظرفیت ده تن در روز تاسیس شود در حدود ده میلیون دلار مخارج آنست و برای کارخانه ۲۰ تنی در حدود ۱۵ میلیون دلار سرمایه لازم است قیمت محصول کارخانه اولی در حدود ۳ میلیون دلارمیشود دراینصورت اگر ما جنس را از خارج وارد کنیم بصرفه نزدیکتر است تا این که در داخل تولید نمائیم . زیرا بهره سرمایه بکار رفته را اگر ده در صد حساب کنیم در حدود ۳۳ در صد قیمت جنس تولیدی متعلق به بهره است ومعلوم است که چنین وضعی بصرفه سرمایه گذار در ایران نیست . از آن گذشته مواد اولیه کارخانه باید از خارج وارد گردد که‌آنهم حقوق گمرکی دارد مگر آنکه نوعی از این مواد که‌از لینتر پنبه درست می شود در داخل تهیه‌گردد اگر محصول پنبه کشور صد هزار تن حساب شود لینتر آن در حدود ۷هزار تن خواهد بود معلوم نیست این مقدار لینتر کفاف مواد اولیه کارخانه را بدهد .

آگهی احضار

بدینوسیله باطلاع‌غیر نظامی‌حسین فرزند رضا شهرت آموده (معـروف بمورچه) اهل و ساکن شاهرود سن ٦۰ ساله فعلا مجهول المکان میرساند که پرونده اتهامی شما دائر باارتکاب بسرقت مسلحانـه در این دادگاه مطرح میباشد در صورتیکه از تاریخ انتشار آخرین آگهی تا مدت دو ماه خود را بدادگاه تجدید نظر سپاه ۱ مرکز واقع در پادگان نظامی قصر معرفی ننمائید غیابا باتهام شما رسیدگی و رای مقتضی صادر خواهد شد .

رئیس دادگاه تجدید نظر سپاه ۱ مرکز سرهنگ ستادعباس صدیقی
آ-۲٤٦۵٤ ۱-۳

شرکتها

*شرکت سهامی تجارتی آفریقا و آسیا برای هر نوع عملیات تجارتی و تولیدی مجاز وتوسعه فعالیتهای بازرگانی و تشویق تهیه‌کنندگان محصولات باب صادرات با سرمایه پنج میلیون ریال بمدیریت آقایان علی اصغر پیرزاد وعلینقی امیرـ علیخانی وکاظم وکیل تشکیل گردید .

*شرکت پاچچی خاور میانه بامسئولیت محدودبرای حق‌العمل کاری و صادرات وواردات وکار های مجاز بازرگانی باسرمایه چهار صد و بیست هزار ریال بمدیریت آقایان‌ادور مویس‌ایرن وابراهیم نسیم زانو داود اسحق وعین تاسیس شد .

بهای تخم‌مرغ

بازار مـرغ و خـروس وتخم مرغ در هفته گذشته کمی جریان داشت و معاملاتی روی آن صورت گرفت ولی مظنه ها تقریبا ثابت مانده است و فرق فاحشی ننموده است نرخ انواع مرغان به شرح زیر است : مرغ اردبیلی دانه‌ای ۱۱۰ ریال ـ مرغ رشتی ۸۵ ریال ـ نیمچه اردبیلی ۵۵ ریال نیمچه رشتی ۵۵ ریال ـ جوجه اردبیلی ٤۵ ریال جوجه رشتی ٤۰ ریال ـ جوجه ریز اردبیلی ۲۸ریال جوجه ریز رشتی ۲۵ ریال ـ اردك (رشتی) ۵۰ ریال ـ جوجه اردك ۳۵ ریال ـ بوقلمون بزرك نر ٤۰۰ ریال ـ بوقلمون کوچك ۱۰۰ الی ۱۵۰ ریال ـ غاز دانه‌ای ۱۵۰ ریال

بهای انواع تخم مرغ نیزبشرح زیر بود : تخم مرغ اردبیلی‌هزاری ۲۷۰۰ ریال تخم مرغ رشتی هزاری ۲۵۰۰ ریال ـ تخم مرغ همدانی هزاری ۲٦۰۰ ریال تخم مرغ اصفهان هزاری ۲۳۵۰ ریال .

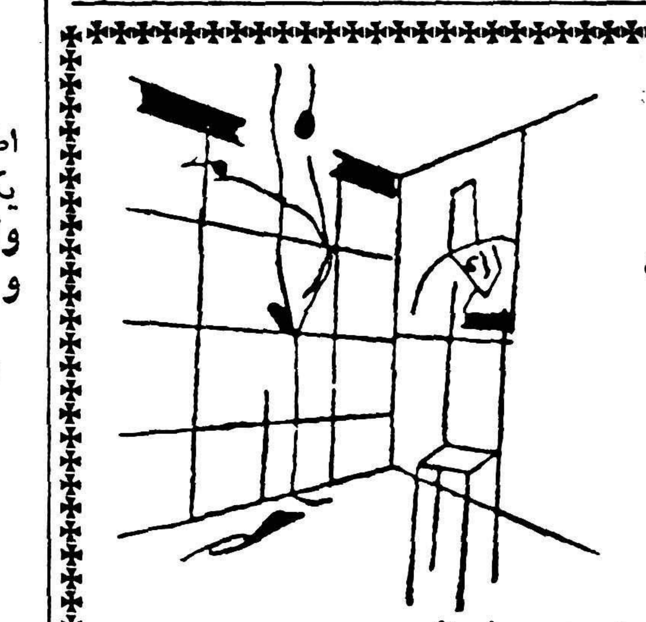

اگر یك طراح و دکوراتور که در آمریکا تحصیل کرده برای تزئین خانه، هتل،رستوران اطاق چای ، مطب، بار ، دفتر کار،به طرز مدرن یامتعلق بدوره های قبل انگلستان ، فرانسه و آمریکا احتیاج دارید برای تعیین وقت به تلفن ٦۹۱٤۷ مراجعه فرمائید .

آگهی تاسیس شرکت سهامی پی‌گیر

برابر ماده ۱۹۷ قانون تجارت و ماده ٦ آئین‌نامه همان قانون خلاصه شرکت‌نامه واساسنامه شرکت سهامی پی‌گیر که‌درتاریخ ششم‌مهرماه ۳۹ بشماره ۷۵۰٤ دراین اداره بثبت رسیده برای اطلاع عموم آگهی میشود.

۱ـ نام شرکت و نوع آن. شرکت سهامی پی‌گیر

۲ـموضوع شرکت . انجام امور بازرگانی وساختمانی

۳ـ مدت شرکت .از تاریخ بیست‌وپنجم شهریور ماه ۳۹ به مدت نامحدود.

٤ـ مرکز اصلی شرکت . تهران خیابان فرهنگ جنب کوچه عباسی منزل آقای‌محمدعلی موسسی

۵ـ سرمایه شرکت . مبلغ سه‌میلیون ریال که به‌ششصد سهم پنجهزار ریالی بانام تقسیم شده.

٦ـ تعداد سهام .ششصد سهم‌بانام

۷ـ مبلغ سرمایه پرداخت شده و میزانی که تعهد شده است . تمام بهاء اسمی آن نقدا پرداخت شده .

۸ـ طریقه نقل وانتقال . سهام باموافقت هیئت مدیره ودر محل شرکت.

۹ـ کسانیکه حق امضاء برگهای سهام شرکت را دارند. هیئت مدیره وبامهر شرکت.

۱۰ـ هیئت مدیره .آقایان محمدعلی موسسی وآشوت مسیحی سرکسیان وجعفر آشتیانی اعضاء هیئت مدیره شرکت میباشند.

۱۱ـ مدیر یامدیران عامل . آقای جعفر آشتیانی

۱۲ـ دارندگان حق امضاء. بامدیر عامل باتفاق یکی از اعضاءهیئت مدیره متفقا و بامهرشرکت.

۱۳ـ تعداد سهامی که بایدمدیران درصندوق شرکت‌تودیع‌نمایند هریك از مدیران تعداد ده سهم.

۱٤ـ طریقه دعوت مجامع عمومی و اشخاصی که حق دعوت دارند. بوسیله دعوتنامه کتبی ویا بادرج آگهی وبنابدعوت هیئت مدیره و یا بازرس ویاچند نفراز صاحبان سهام که لااقل خمس سرمایه شرکت‌را دارا باشند.

۱۵ـ رسمیت جلسات مجامع عمومی عادی . باحضور عده‌ای از شرکاء که لااقل دارای ثلث از کل سرمایه شرکت باشند.

۱٦ـ تاریخ تشکیل جلسه سالیانه . درخرداد ماه هرسال

۱۷ـ میزان کسر سرمایه ذخیره از سود سالیانه .صدی پنج از سود شرکت.

۱۸ـ بازرسان شرکت . آقایـان غلامحسین وهاجـی وغلامرضا گرامی نژاد.

۱۹ـ انحلال شرکت .برطبق ماده ۹۳قانون تجارت

رئیس اداره ثبت شرکت ها وعلائم تجارتی واختراعات .مهدی نراقی
آ-۲۲۵۲۵

تاریخ ثبت نام‌و گشایش کلاسهای روزنامه‌نگاری دانشگاه تهران

ثبت‌نام داوطلبان تحصیل در کلاس‌های‌تکمیلی وتخصصی روزنامه نگاری و فتوژورنالیزم دانشگاه تهران از روز سه‌شنبه پنجم مهرماه جاری در محل تشکیل کلاسها واقع در دانشگاه تهران دانشکده هنرهای زیبا ـسازمان آموزش سمعی وبصری‌دانشگاه آغاز شده است و تاروز یکشنبه دهـم مهرماه همه‌روزه از ساعت ۹صبح تا۱۲ ظهروازساعت ٤تا ٦بعدازظهر ادامه خواهد داشت وپس‌از پایان این مدت نام هیچکس برای تحصیل در کلاسهاثبت نخواهد شد.

مدارك لازم برای ثبت نام در کلاس‌تخصصی روزنامه نگاری
۱ـ رونوشت گواهینامه‌های کلاسهای‌مقدماتی ـتکمیلی و فتوژورنالیزم.
۲ـ چهار قطعه عکس٤ × ٦
۳ـ یك برك رونوشت مصدق شناسنامه

مدارك لازم برای ثبت نام در کلاس تکمیلی روزنامه نگاری
۱ـ رونوشت گواهینامه های کلاسهای‌مقدماتی وفتوژورنالیزم
۲ـ چهار قطعه عکس ٤ × ٦
۳ـ یك برك رونوشت مصدق شناسنامه

مدارك لازم برای‌ثبت نام در کلاس فتو ژور نالیزم
۱ـآخرین مدرك تحصیلی
۲ـ چهارقطعه عکس ٤ × ٦
۳ـ یك برك رونوشت مصدق شناسنامه‌وپرداخت پنجهزار ریال بابت ورودیه‌وشهریه یکساله‌تحصیلی

کلاسهای مذکور طبق برنامه های مدونه از روز پانزدهم مهرماه جاری ـگشایش خواهند یافت حضور در جلسات درس برای‌عموم محصلین‌اجباری خواهد بود.

کشتیها

پنج کشتی واردشد سه‌کشتی خارج‌گردید

* کشتی «کرونولند» سوئدی و کشتی «موکوتو» بلژیکی روز ٦ر۷ر۳۹ وارد بندر خرمشهر شدند .
* کشتی «هلینك استبریت» یونانی و کشتی «کوتت مارسك» دانمارکی روز ٦ر۷ر۳۹ از بندر خرمشهر خارج شدند .
* کشتی «تیالد» انگلیسی و کشتی فاریستان روز ٦ر۷ر۳۹ وارد بندر شاهپور شدند و روز ۷ر۷ به اسکله پهلو گرفتند .
* کشتی «استلریت» یونانی روز ٦ر۷ر۳۹ به بندر آبادان واردشد.
* کشتی «اسلاس کانار الاس» اسپانیائی روز ٦ر۷ر۳۹ از بندر آبادان خارج شد .

شمش طلا ۳ ریال تنزل‌کرد

بهای مسکوکات مختلف در بازار طی دو روز گذشته ثابت بود فقط شمش طلا ۳ ریال تنزل نمود .

نرخ مسکوکات مختلف تا آخر وقت روز پنجشنبه به قرار زیربود

پهلوی ۷۰۳ ریال ـ نیم پهلوی ۳٦۰ ریال ربع پهلوی ۱۸۳ ریال ژرژ قدیم ۷٦۰ ریال ژرژ جدید ۵۷۰ ریال ـ لیره عثمانی قدیم ٦۵۰ریال لیره عثمانی جدید ٤۹۰ ریال ـ ۱۵ مناتی ۱٤۰۰ ریال ـ ده مناتی ۱۰۰۰ ریال ـ ۵ مناتی ۳۹۵ ریال ـ بیست دو لاری ۳۲۲۰ ریال ـ دولار مکزیکی ۳٦۷۰ ریال ـ شمش طلا مثقالی ٤۲۹ ریال ـ نقره قدیم ۱۰۲ ریال ـ نقره جدید ۲۲ ریال .

دلار ترقی کرد

مارك تنزل کرد

معاملات انواع ارز در بازار جریان عادی دارد . دولار نقد یکریال ترقی نمود ومارك نقد نیم ریال تنزل نمود.

بهای انواع ارز ها در بازار آزاد تا آخر وقت روز پنجشنبه‌بشرح زیر بود

دولار نقد ۸۳ ریال ـ حواله تلگرافی ۵۰ر۸۱ ریال ـ پستی۸۱ ریال ـ پوند نقد ۲۳۵ ریال ـ حواله تلگرافی ۲۲۸ ریال ـ پستی ۲۲۷ ریال ـ مارك نقد ۵۰ر۱۹ ریال ـ حواله ۲۵ر۱۹ ریال ـ فرانك فرانسه نقد ۱۷۰ ریال ـ حواله ۱٦۹ ریال ـ هزار لیره ایتالیا نقد ۱۳۰ ریال حواله ۱۳۰ ریال ـ فرانك سوئیس نقد ۳۵ر۱۹ ریال ـ حواله ۱۹ ریال ـ لیره ترك اسکناس بزرك ۵۵ر٦ ریال ـ حواله ۷ ریال ـ روپیه پاکستان ۱۱ ریال ـ روپیه هندوستان ۱۲ ریال

سیگار

مصرف سیگار بمیزان قابل‌توجهی افزایش یافته است

مصرف سیگار طی شش ماهه اخیر بمیزان قابل توجهی افزایش یافته ، تغییراتی که در بسته بندی سیگار ها داده شده دراین امر موثر بوده است .

گزارش رسمی نشان میدهد که در شش ماهه اول سال جاری دخانیات از راه فروش محصولات خود بیش از ۲۳۵ میلیون ریال بیش از میزانی که‌در بودجه سال ۳۹ نسبت بدرآمد وصولی شش ماهه اول تعهد کرده بود در آمد وصول و به خزانه تحویل داده است .

یك شرکت منحل شد

*شرکت فرش مرغوب با مسئولیت محدود منحل شد و آقای سید محمد علی مدهی اصفهانی بسمت مدیر تصفیه‌آن انتخاب گردید .

*شرکت تعاونی نیل سرمایه خودرا از یکصدو هشتاد ویك هزار ریال به یکصدو هفتاد و هشت هزارریال تقلیل داد .

محل برای دفتر شرکتهای خارجی و مقاطعه‌کاران داخلی

۳ آپارتمان چهاراطاقی با سرسرا و ۲ آپارتمان‌هفت اطاقی نوسازکه هرکدام مجزا هستند و امکان اتصال به یکدیگر را دارد در **شاهرضا مقابل زایشگاه با برق وتلفن وآب لوله اجاره داده میشود به‌محل یا تلفن‌های : ۳۹٦۳۰ و ۳۵۰۸۳ مراجعه شود .**
آ-۲٤۹۲۸

ازکودکی تا پیری سرشار ازخاطرات است!

با فیلم عکاسی
ایلفورد
این خاطرات را هرگز فراموش نخواهید کرد!
کانون آگهی زیبا

از جهانگیر افخمی ـ
مخبر اطلاعات در نیویورک

تنزل قیمت نفت خام وجراید آمریکا

روسیه وفرانسه بانفت خاورمیانه رقابت میکنند

تنزل قیمت نفت خام درخاور میانه که‌مورد اعتراض کشورهای نفتی‌جهان شده‌است درمحافل اقتصادی و نفتی امریکا مورد بحث قرار گرفته است درهفته گذشته شرکت‌های نفت‌امریکا قیمت جدید نفت‌خام راکه سه‌یا چهار سنت (هر ۱۰۰ سنت یکدلار است) گران تراز قیمت منتشره‌قبلی بودبرای جراید فرستادند ومعلوم شد که‌با فشاری وسخت گیری دولت‌های خاور میانه‌بی‌اثر نبوده‌است.روزنامه‌نیویورك تایمز دربخش اقتصادی‌خود باین‌قیمت توجه‌خاصی مبذول داشته و بطور مفصل آنرا مورد بحث قرار داده است. که برای اطلاع‌خوانندگان عزیز قسمت های‌برجسته‌آنرا دراینجانقل میکنیم .

دولت یا شرکت ؟

چه‌کسانی صلاحیت دارندتا قیمت‌نفت خام‌خاورمیانه را در بازار بین‌المللی تعیین کنند ؟ آیا شرکت‌های نفت مختارند تا هرقدر که دلشان بخواهد وصلاح‌ببینند قیمت نفت خام را بالاو پائین ببرند وحتی از دولت هائی که امتیاز نفت را بانها داده‌اند صلاح دید ومشورت نکنند ؟وآیا کشورهای نفتی میتوانند مانع از تنزل قیمت نفت‌خام شده وبعنوان اینکه بدرآمد کشورلطمه واردمی آورد جلوی رقابت اقتصادی شرکت های نفت را بگیرند .

نویسنده روزنامه‌نیویورك تایمزیادآور می‌شود این اولین باری نیست که شرکت های نفت بدون اطلاع قبلی دولت‌های خاورمیانه در قیمت نفت خام تغییراتی داده‌اند ولی تنزل ۱۰ تا۱۲ سنت در قیمت هربشکه سرو صدای دولت‌های خاورمیانه را بلند کرد ودر نتیجه شرکت‌های نفت مجبور شدند در حدود ٤سنت بقیمت قبلی خود بیفزایند ولی این‌تجدید نظر ازمخالفت شدید دولت‌های خاور میانه نکاسته است ودر جستجوی راه حلی هستند تاترتیبی داده‌شود تادر آینده موقعیت طرفین دراین قبیل موارد روشن گردد

مخالف

اقتصاد اکثر کشورهای نفتی‌خاور میانه متکی بدرآمدنفت می‌باشد وعواید حاصل از نفت نصف بیشتردرآمددولت هارا تشکیل میدهدوازاین‌رو دولت‌های مزبور نمی‌توانند در تنزل قیمت نفت خام که‌درعواید آنها موثراست سکوت اختیار کنند . دولت کویت که‌از حیث صادرات نفت‌خام‌مقام اول‌را داردهمراه بادولت های دیگر عدم رضایت خودرا اعلام داشته ویادآور شده‌است که شرکت های‌نفت در افزایش قیمت‌نفت می‌توانند تضمین بگیرند ولی بدون توافق وکسب نظر دولت‌ها نباید از قیمت نفت‌خام کم کنند .

ازطرف دیگربابد درنظر گرفت که شرکت‌های نفت هم علاقمند به‌افزایش قیمت می‌باشند که‌درنتیجه برعواید شان میافزاید ولی از طرف دیگرهمین شرکتها باافزایش استخراج نفت باید مواظب رقابت دیگران هم‌باشند تا بتوانند موفقیت خودرا حفظ کنند .

از سال ۱۹۵۰ شرکت های نفتی که درخاورمیانه فعالیت دارند منافع خود را بطور متساوی با کشورهای دارنده نفت تقسیم کرده و میکنند و باین ترتیب آنها هم بهمان اندازه‌ای که کشورهای خاورمیانه علاقه‌به‌درآمد زیادتر دارند ، دلشان نمیخواهد از عوایدشان کاسته شود و اگراحساس نمیکردند که‌این‌تنزل قیمت ضروری است هرگز مبادرت باینکار نمیکردند اگر بهمین ترتیب برمقداراستخراج نفت خام درخاورمیانه افزوده شود و قیمت آن هم متناسب باوضع بازار و رقابت‌های اقتصادی باشد مسلم است که لطمه‌ای بعواید شرکت‌های نفت و در آمد کشورهای خاورمیانه وارد نخواهد آمد . در سال جاری بطوریقین افزایش استخراج نفت خام تنزل‌قیمت را جبران خواهد کرد و پیش بینی‌شده است که در سال ۱۹۶۰ در حدود ۸۰ تا ۹۰ میلیون دلار درآمد کشورهای خاورمیانه زیادتر از سال گذشته که مجموعا ۲۴۰٫۰۰۰٫۰۰۰ را ۱ دلاربوده است خواهد بود که ٦ تا ۷ درصد افزایش میبابد .

از آنجائی که فقط ده درصد ازنفت خاورمیانه در داخله کشور ها بمصرف میرسد شرکت‌های نفت باید درکشور های دیگر بازار برای فروش ٤٫٥ میلیون بشکه نفت در روز پیدا کنند و با رقابتی که از طرف شوروی و کشورهای دیگر صادر کننده نفت‌در این بازار ها میشود .نگاه داشتن‌بازار فعلی و فروش نفت بقیمتی که بتواندبا رقبا مقابله کند کار آسانی نیست ، مخصوصا با مخارج سنگینی که برای تصفیه خانه‌های جدید وبنادر مخصوص و لوله کشی های نفت ضروری است .

روسیه و فرانسه

قبل از اینکه قیمت نفت خاورمیانه تنزل کند ، شرکت استاندارد اویل نیوجرسی و شرکت‌های نفت دیگری که در هندوستان فعالیت دارند مجبور شدند برای‌رقابت‌باپیشنهادی‌که شوروی به دولت هندوستان برای فروش نفت خام کرده بود ۱۲٫٥ در صد از قیمت نفت خام خود بکاهند و علاوه بر نفت خام شوروی حاضر شده بود که بنزین ومواد تصفیه شده دیگر را ارزان‌تر درآن کشور توزیع نماید که درنتیجه شرکت های نفت را هم مجبور به تنزل قیمت فرآورده‌های تصفیه‌شده نفتی کرد . فرانسه هم نفت الجزایررا در اروپا به ٥ درصد ارزان تراز نفت خاورمیانه عرضه داشته است .

پنجاه در صد

در تحت شرایط فعلی شرکت های نفت معادل نصف منافع خود رابعنوان حق امتیاز و مالیات بکشورهای‌خاور میانه می‌پردازند و این پنجاه در صد بر اساس قیمت نفت خام در آن‌کشور ها می‌باشد و اگر بفرض شرکتی بخواهد نفت خام را ارزان‌تر ازقیمتی که در این کشورها معین شده است بفروشد حق کشورهای مزبور را باید بهمان اساس قیمت معین شده بپردازد و از این روشرکت‌های نفت برای‌رقابت بادولت‌هائی که نفت خود را باقیمت ارزان‌تر عرضه میدارند مجبورندقیمت نفت خام‌رادربنادر کشورهای‌خاورمیانه تنزل بدهند .

راه حل

نه‌تنها روزنامه نیویورك تایمز بلکه اکثر اشخاصی که وارد در امورنفت می‌باشند معتقدند از آنجائی که‌شرکت های نفت و کشورهای خاورمیانه دارای منافع مشترك هستند ، اختلافات فعلی‌را براحتی میتوانند حل‌کنند . شرکت های نفت قبل از اینکه قیمت نفت خام را تنزل دهند باید موضوع را باکشور های ذیعلاقه درمیان گذارند و مسلم است که کشورهای خاورمیانه که وارد در اوضاع سیاسی واقتصادی جهان بوده وخواهان افزایش استخراج نفت این ناحیه می‌باشند بخوبی از صلاح و مصلحت خود با اطلاع بوده و باتوافق و همکاری شرکت های نفت ترتیبی خواهند داد که نه تنها لطمه‌ای بدرآمد کشورهای این ناحیه وارد نیاید بلکه نفت خاورمیانه در بازارهای جهان با رقبا و فروشندگان دیگر رقابت کند.

خبرنگاران اطلاعات در قاره گزارش میدهند

مدل های بسیار زیبا و ظریف ساعتهای مشهور سلیدا که از هر حیث غیر قابل رقابت است وارد شد .از مشتریان محترم ساعت سلیدا خواهشمند است‌برای‌مشاهده و خرید ساعت به نمایندگان ساعت سلیدا مراجعه فرمائید .

نمایندگان ساعت سلیدا در شهرستانها .

شیراز ـ آقای حاج عبدالقفار زمردیان .
بابل ـ آقای عبدالله سماك .
مشهد ـ آقای هاشم نیا
یزد ـ آقایان جلالیان و احمد صادقیان .
قزوین ـ ساعت فروشی توکل
تبریز ـ آقای حسن تقی زاده
اهواز ـ آقای عزیز سامخ
رشت ـ ساعت فروشی نیاج
بندر پهلوی ـ آقای مرتضی شائی
بجنورد ـ آقای علی مافی
کرج ـ آقای اکبر توکل
نیشابور ـ فروشگاه شاهین
خرم آباد ـ آقای نساجی
لاهیجان ـ جواهر فروشی‌مدهوش
رضائیه ـ فروشگاه دقیق
۲ـ۲ آ ـ ۲٤٦۷۸

آگهی حراج

اداره حسابداری فرهنگ استان تهران تنه و ریشه درختان خشك شده موجود در دبیرستان حافظ وطبری و مستوره را در ساعت ۱۰ صبح روز یکشنبه ۲٤ مهره ماه سال جاری در دبیرستان حافظ واقع‌در امامزاده زید(بازار) از طریق حراج بفروش میرساند .

بهای درختان‌مزبوربس‌ازتوزین‌دریافت خواهد شد مخارج آگهی و حراج‌و مالیات و حمل توزین و قطع درختان بعهده خریدار خواهد بود .

وزیس‌اداره حسابداری فرهنگ‌استان تهران عرفان

آ ـ ۲٤۹۹٦

اعلامیه

یك موبایدار سرلسی کم شود

سازمان فاکویا

این مسئله‌ایست‌که باید مورد توجه قاطبه ملت قرارگیرد

آگهی ابلاغ

سازمان بیمه‌های اجتماعی کارگران شعبه قم نسبت بوصول مبلغ ۹۸۹۵۱۸٫٤۰ ریال تقاضای صدور اجرائیه علیه کارخانه ریسباف قم نموده ابلاغ اجرائیه بعلت عدم اطلاع از جایگاه آقای مرتضی قیصریه مدیر عامل و رئیس هیئت مدیره و سایر اعضاء هیئت مدیره شرکت ریسباف بنا به‌تقاضای‌سازمان بیمه‌های‌اجتماعی شعبه قم طبق ماده ۱۲ آئین نامه اجرائی به آقای‌مرتضی‌قیصریه‌رئیس هیئت‌مدیره ومدیرعامل شرکت مزبور ابلاغ واضافه مینماید که پس‌ازانقضاء مدت انتشار آخرین آگهی بقیه‌عملیات اجرائی بدون اینکه سوای آگهی‌مزایده آگهی دیگری بنامبرده بشود تعقیب خواهد شد (این آگهی در ظرف ۱۵ روز سه نوبت هره‌روز یکمرتبه‌منتشر خواهد شد).

نوبت اول شنبه ۹٫۷٫۳۹
نوبت دوم پنجشنبه ۱٤٫۷٫۳۹
نوبت سوم سه‌شنبه ۱۹٫۷٫۳۹

رئیس اجرای ثبت قم ـ
عبداللهی

۱ـ۳ آ ـ ۲٤۷٥۲

ما در نمایشگاه صنعتی آلمان در هال ۲ غرفه ۲۱۲ شرکت مینمائیم:

gebrüder fendel
فندل . ایران
fendel iran
اطلاعات بیشتر رامیتوانید ازآدرس زیردریافت دارید:
تهران ـ خیابان سعدی ـ شماره ۱٦۸ ـ تلفن شماره ۳۹۲۲۸

آگهی مناقصه خرید غذای دام

دانشکده کشاورزی کرج٥ قلم مواد غذائی دامهای دامپروری را بشرح زیراز طریق مناقصه خریداری مینماید.

۱ـ کاه ٤۰تن
۲ ـ ذغال ۳تن
۳ـ نمك ۳تن
٤ـ آرد استخوان ۳تن
٥ـ آرد صدف ٥تن

۱ ـ شرکت کنندگان در مناقصه میتوانند آخرین پیشنهاد خود تنظیم ودرپاکت لاکومهر شده تا تاریخ روزشنبه ۱٦ مهرماه ۱۳۳۹ساعت ۱۱صبح بدفتر دانشکده واقع در کرج تسلیم و رسید دریافت دارند.

۲ـ شرکت کنندگان بایستی ۲۰٪ مبلغ پیشنهادی را بعنوان‌سپرده بصندوق دانشکده تحویل ورسید صادره را ضمیمه پیشنهاد فرمایند ویا اینکه مبلغ مزبور رابحساب ۱٥٥۹۱٤ بانك ملی ایران شعبه کرج تحویل وفیش بانك‌را ضمیمه پیشنهاد نمایند.

۳ـ پیشنهاد های رسیده در ساعت ۱۰صبح روز یکشنبه ۱۷مهرماه جاری در دفتر حسابداری دانشکده بازو قرائت خواهد شد حضورپیشنهاد دهندگان در جلسه مناقصه آزاد است.

٤ـ پیشنهاد، فاقد سپرده ویا فیش بانك و یا پیشنهاد های مبهم و مشروط وآنچه که دیرتر از موعد مقرر برسد ترتیب اثر داده نخواهدشد.

٥ـ کلیه مخارج اعم‌از حمل‌و نقل و عوارض و مالیات و حق‌الدرج آگهی‌و غیره بعهده فروشنده خواهد بود.

٦ـ سپرده برنده مناقصه تا پایان و تحویل اجناس نگاهداری خواهد شد و بقیه سپرده‌ها فی‌المجلس مسترد خواهد شد.

۷ـ چنانچه برنده مناقصه از انجام تعهد و فروش اجناس‌خودداری نماید سپرده او بنفع دانشکده ضبط خواهدشد .

۸ـ اجناس تحویلی بایستی کاملا پاك و بدون آفت و موادخارجی باشد.

۹ـ بهای هرقلم ازمواد علوفه بایستی به‌تفکیك تعیین و نوشته شودو بهای کلیه علوفه‌یکجا قابل پذیرش نخواهد بود.

۱۰ـ حضور پیشنهاد دهندگان در جلسه مناقصه آزاد و دانشکده در ردوقبول‌یك یاکلیه پیشنهادات آزاد است

رئیس دانشکده کشاورزی ـ دکتر مهدوی

۲ـ۱ آ ـ ۲٤٦۹۸

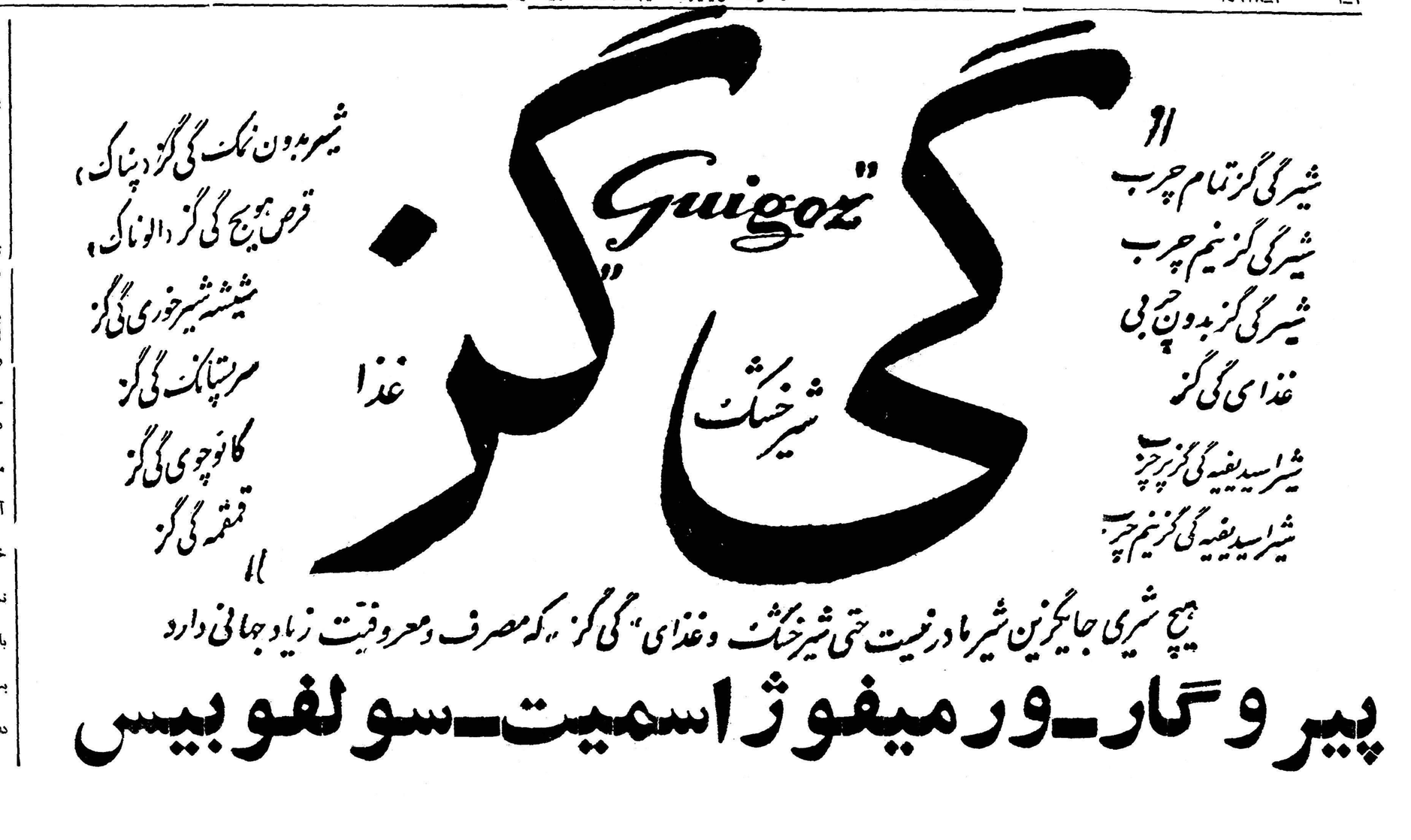

اززنجان

جناب آقای حاجی‌مهدی اسکندری رهبر محبوب ما

بازیافت سلامتی وبرگشتن بوطن عزیزراصمیمانه تبریك عرض نموده از درگاه احدیت‌خواستاریم که توفیق بیشتری را در راه خدمت بشاهنشاه و میهن‌عزیز داشته باشید.

آ ـ ۲٤۹٤۲ از طرف خوئینیهای مقیم زنجان ـ اکبرطاهری

ایالت کرالا در دو سال قبل به عنوان یك ایالت نمونه همزیستی مسالمت‌آمیز موردتوجه‌خاص دولت هندوستان قرار گرفت وکمونیست ها تصمیم داشتند از طریق ایالت مذکور معبری‌جهت‌غلبه به‌هندوستان بدست آورند .

با اینکه کمونیست ها در سال ۱۹۵۷ در انتخابات فقط ۳۵ درصد از آراء داشتند ولی بواسطه عدم هم آهنگی و اتحاد طبقات دمکرات توانستند با هما ن‌اقلیت حکومت کرالا را به چنك بیاورند .

اما پس از مدتها یك انقلاب عظیم برای برانداختن رژیم برهبری‌مانات پادمانابان پیر مرد هشتاد و سه ساله ای که رهبر جامعه (هند و نایر)بودصورت گرفت‌مردم دراین نهضت عمومی با مجاهدت زیادموفق شدند حکومت را منهدم ساخته و

نامزد پادشاه

بقیه از صفحه ٦

خواه واقعیتی باشد ، در ماهیت موضوع که نامزدی پادشاه بمثابه حربه ای برای مشغول کردن افکار مردم بکار خواهد رفت ، تغییری‌نمی دهد .

نامزدی پادشاه مانند اشعه آفتاب ابر های ضخیمی را که از چند هفته باینطرف به دربارلئوپلد سایه انداخته ، بکنار خواهد زد . و در چنین‌اوضا عو احوالی هیچ رجل سیاسی ولو چپ افراطی‌باشد جرئت نخواهد کرد که شخص‌شاه رامورد حمله‌قرار دهدزیرا اکثریت مردم بلژیك صرفنظر از اختلاف‌در عقاید سیاسی ، عموما خود را در شادی دربار بلژیك‌شریك و سهیم می دانند و باحدی جرئت اهانت بمقام سلطنت نمی دهند تقریبا تمام بلژیکی ها طرفدار رژیم سلطنت می باشند منتهی بعضی هابراساس احساسات و پاره ای دیگر بدلیل‌و برهان . و قشر اخیر معتقدند که سلطنت وسیله الحاق «والون» و «فلامان» می باشند .

اکنون ۲۵ سال است که آنها در مرك «آنتريد» (ملکه سابق بلژیك) عزا دارند همواره‌درآرزوی چنا ن‌ملکه ای بسر میبرند که «بودوئین» شاه فعلی از پستان او شیر خورده است .

تاکنون مردم بلژیك ـ وبیشتر مردم جهان ـ بشاه این کشور به چشم جوانی یتیم و مجرد و منزوی می نگریستند و طبعا ترحمی درخود نسبت باو احساس می کردند واین وضع از بیست و پنجسال قبل یعنی بدنبال فوت مادر و ملکه «آنتريد» بوجود آمده‌بود درآن موقع‌هنوز ۵ سال داشت و مردم بلژیك بااندوه تمام بوضع‌و حال او میگریستند .

وی پانزده ساله بود که با پدر خود در سویس بحال تبعید بسرمیبرد و عموی او «شارل» نیابت سلطنت رادر بلژیك بعهده داشت و مسئله سلطنت هنوز حل نشده بود ، در ۱۹۴۹بدنبال یك رفراندم ، ۵۷ در صد آراء بنفع «لئوپلد» در آمد و او در ۲۲ ژوئیه ۱۹۵۰ در فرودگاه بروکسل فرودآمد و «بودوئین» نیابت سلطنت را بعهده گرفت و یکسال بعددر ۱۶ ژوئیه۱۹۵۱ وی بالاخره رسما تاجگذاری کرد وباز مردم نسبت باو ترحم داشتند ، ترحم به پادشاهی که در عین جوانی ناچار از قبول مقامی است که قانونا از آن پدر می‌باشد .

دوره جوانی او با عزلت و تنهائی سپری میشد وبالاخره ماجرای۳۰ژوئن ۱۹۶۰ پیش آمد و در لئوپولدویل لومومبا در نهایت تحقیر با او رفتار کرد . وی در مورد سیاست آفریقا از ژنرال دوگل الهام گرفته‌و در ۱۳ ژانویه ۱۹۵۹ استقلال کنگورابرسمیت شناخت ولی«بودوئین» همواره این وسوسه‌را با خود داشت‌که تاریخ درباره او این قضاوت را نکند که :«لئوپولد برای بلژیك مستعمره‌ای بوجود آورد و بودوئین اول بدون کمترین بصیرتی بلژیك را از آن محروم کرد.» ووی تنها باین امید که ضمن سلطنت به بلژیك ، پادشاهی سرزمین موروثی ولی مستقل کنگو را

از : راجمان‌گاندی
نوهٔ مهاتماگاندی

چگونه (کرالا) نجات یافت؟

آزادی انتخابات را در سراسر کرالا دو باره بر قرار سازند .

در اینجا یك سئوال اساسی‌مورد بحث بود که آیا دستجات غیر کمونیست پس از کسب آزادی خواهند توانست در میان خود یك اتحادی بوجود آورند که دیگر کمونیست نتواند در میان آنهارخنه کند ؟ خوشبختانه پاسخ‌این سئوال در (کو) سویس مرکز تعلیماتی تسلیح اخلاقی بدست آمد بدین قرار که یك هیئت هشت نفری از نمایندگان و رهبران کرالا به (کو) رفتند و در چند روز اقامت در آنجا موفق بدرك رازی شدند که قبلا تصورش ممکن نبود و فهمیدند که میبایست اتحادو یگانگی وصمیمیت در میان مردم رواج پیدا کند تا دیگر این وقایع روی ندهد

پادمانابان متوجه شده بود که بین مردم کرالا و سایر مردم‌ایالات هندو حتی مسیحیان نفاق وعداوت هائی وجود دارد و لذا مصمم شدکه هم خود را در بقیه عمر مصروف اشاعه ایده‌ئولژی تسلیح اخلاقی در بین طبقات همشهریهای خود بنماید .

وی در نطق های موثر خود در اجتماعات بزرك تسلیح اخلاقی این نوید را بگوش صد ها هزار نفر از مردم کرالا رسانید و بعد از انتخابات گفت اکنون مردم کرالا فهمیدند تا چه اندازه به ایده‌ئولژی تسلیح اخلاقی مدیون هستند و لذا (کرالا) وایده ئولژی تسلیح اخلاقی دلیل بارزی برای پیوند و اتحاد کشور های خاوری و باختری‌خواهد بود و بالطبع کلیه اختلافات نژادی و اختلافات طبقاتی و ملیتی حل خواهد شد .

ایده ئولژی تسلیح اخلاقی‌حاوی چهار رکن اساسی ـ شرافت و درستی مطلق طهارت و از خود گذشتگی و عشق بهمنوع است .

بنا بر این ایده ئولژی تسلیح اخلاقی مخالف مرام کمونیزم‌نیست بلکه ایده‌ئولژی عالی تری است که خود بخود کمونیزم را از روی‌زمین محو خواهد کرد .

در فوریه۱۹٦۰ بنابدعوت رهبران کرالا عده‌از معتقدین بایده ئولژی تسلیح اخلاقی همراه با نمایشنامه (امید) که‌توسط کارگران معادن (رود)آلمان‌تهیه وبازی‌شده‌بود بایالت مزبور مسافرت کردند .

این نمایشنامه در مدت شش شب که در تاتر بزرك آنجا به معرض نمایش گذاشته شد پانزده هزار نفر برای دیدن آن شرکت کردند .

حکمران و رئیس الوزراء و شخصیت های برجسته کاتولیك و پرتستان از این نمایشنامه دیدن کردند .

خبر ورود تسلیح اخلاقی راجراید آن ایالت در صفحات اولیه بعنوان مهمترین خبر درج کرده بودند حتی روزنامه های کمونیست اظهار نظر کرده بودند که تسلیح‌اخلاقی تسلیح اخلاقی مدیون هستند و لذا (کرالا) وایده ئولژی تسلیح اخلاقی دلیل بارزی برای پیوند و اتحاد کشور های خاوری و باختری‌خواهد بود و بالطبع کلیه اختلافات نژادی و اختلافات طبقاتی و ملیتی حل خواهد شد .

جشنهای نامزدی‌وازدواج، شخصیت خارجی بلژیك را که در اثر حوادث کنگو شدیدا لطمه دیده است ، تا حدود زیادی ترمیم کرده و در مقیاس داخلی مدت زیادی مردم را مشغول خواهد کرد . و دولت امکان خواهد یافت که در زمینه داخلی حل مسائل تندو تیزی را که هم‌اکنون برای کشور مطرح است ، بمدت نامعلومی بتعویق اندازد .

و تا وقتی که شعمها خاموش بشود و مردم بلژیك و پادشاه ملکه خودرا بکشور بیاورند ، تشنجات فروکش خواهد کرد . و در دربار بلژیك خیلی چیزها عوض خواهد شد و اطرافیان شاه کمتر خواهند توانست‌درتصمیمات او نفوذواثر کنندونیز شاید «بودوئین» بتواند با استفاده از فرصت ، موقعیت خود را تحکیم کند وسیاست‌مخصوص خود را بموقع اجرا بگذارد . حضور ملکه جوان «فابیولا» خواهد توانست تلخی بیست و پنجسال ناکامی و اندوه را از قلب او بزداید ، اندوهی که در بین پادشاه و ملت او دیواری از سوء تفاهم بوجود آورده بود . (اکسپرس)

بدنبال فوت مادر و ملکه «آنتريد» بوجود آمده‌بود درآن موقع‌هنوز ۵ سال داشت و مردم بلژیك بااندوه تمام بوضع‌و حال او میگریستند .

وی پانزده ساله بود که با پدر خود در سویس بحال تبعید بسرمیبرد و عموی او «شارل» نیابت سلطنت رادر بلژیك بعهده داشت و مسئله سلطنت هنوز حل نشده بود ، در ۱۹۴۹بدنبال یك رفراندم ، ۵۷ در صد آراء بنفع «لئوپلد» در آمد و او در ۲۲ ژوئیه ۱۹۵۰ در فرودگاه بروکسل فرودآمد و «بودوئین» نیابت سلطنت را بعهده گرفت و یکسال بعددر ۱٦ ژوئیه۱۹۵۱ وی بالاخره رسما تاجگذاری کرد وباز مردم نسبت باو ترحم داشتند ، ترحم به پادشاهی که در عین جوانی ناچار از قبول مقامی است که قانونا از آن پدر می‌باشد .

دوره جوانی او با عزلت و تنهائی سپری میشد وبالاخره ماجرای۳۰ژوئن ۱۹٦۰ پیش آمد و در لئوپولدویل لومومبا در نهایت تحقیر با او رفتار کرد . وی در مورد سیاست آفریقا از ژنرال دوگل الهام گرفته‌و در ۱۳ ژانویه ۱۹۵۹ استقلال کنگورابرسمیت شناخت ولی«بودوئین» همواره این وسوسه‌را با خود داشت‌که تاریخ درباره او این قضاوت را نکند که :«لئوپولد برای بلژیك مستعمره‌ای بوجود آورد و بودوئین اول بدون کمترین بصیرتی بلژیك را از آن محروم کرد.» ووی تنها باین امید که ضمن سلطنت به بلژیك ، پادشاهی سرزمین موروثی ولی مستقل کنگو را

ملکه جوان

در هفته گذشته ، بلژیك آبستن بحران و مشاجرات شدیدی بود ولی اعلام نامزدی پادشاه مانند فرمان آتش‌بسی ، مردم را در شادی وسرور فرو برد .

جشنهای نامزدی‌وازدواج، شخصیت خارجی بلژیك را که در اثر حوادث کنگو شدیدا لطمه دیده است ، تا حدود زیادی ترمیم کرده و در مقیاس داخلی مدت زیادی مردم را مشغول خواهد کرد . و دولت امکان خواهد یافت که در زمینه داخلی حل مسائل تندو تیزی را که هم‌اکنون برای کشور مطرح است ، بمدت نامعلومی بتعویق اندازد .

و تا وقتی که شعمها خاموش بشود و مردم بلژیك و پادشاه ملکه خودرا بکشور بیاورند ، تشنجات فروکش خواهد کرد . و در دربار بلژیك خیلی چیزها عوض خواهد شد و اطرافیان شاه کمتر خواهند توانست‌درتصمیمات او نفوذواثر کنندونیز شاید «بودوئین» بتواند با استفاده از فرصت ، موقعیت خود را تحکیم کند وسیاست‌مخصوص خود را بموقع اجرا بگذارد . حضور ملکه جوان «فابیولا» خواهد توانست تلخی بیست و پنجسال ناکامی و اندوه را از قلب او بزداید ، اندوهی که در بین پادشاه و ملت او دیواری از سوء تفاهم بوجود آورده بود . (اکسپرس)

مسافرت بکشور دوست وهمسایه

مطالعه خبر مسافرت دو نفر از جوانان دانشجو یکی از ایران و دیگری از پاکستان‌به آنکارا پایتخت کشور ترکیه و بازدید از مظاهر همبستگی کشور های عضو سازمان پیمان‌مرکزی مرافوق العاده‌خوشحال ساخت و آرزو کردم که این عمل هرچه زودتر و هر چه بیشترتکرار شود و به جوانان با استعداد کشور های دوست فرصت داده شود تااز کشور های یکدیگر بازدید کنند .

البته چه بهتر که شانس استفاده از این قبیل بازدید ها بعنوان‌جایزه و بموجب برنامه خاصی به جوانان داده شود ولی بهر عنوان که باشد من عقیده دارم که باید این بازدید ها تکرار گردد زیرا همین دیدار های کوتاه در طرز فکر و عقیده جوانان اثر بسزائی دارد .

شما وقتی به کشور دیگری مسافرت میکنید ، و حتی وقتی‌برای اولین بار بیکی از شهر های‌مملکت خودتان میروید خوشحالی فراوانی در خود احساس میکنید ـ وچون به محیط تازه‌ای وارد شده‌اید و همه چیز برای شما جالب توجه است ـ اگر مدت توقفتان کوتاه باشد هرگز احساس خستگی و ناراحتی نخواهید کرد وبا کمال میل و علاقه به بازدید از قسمت های مختلف و نقاط دیدنی خواهید پرداخت با مردم آن شهر یا مملکت آمیزش خواهید کرد و سعی خواهید نمود از رفتار وعادات آنها تا آنجا که میتوانید اطلاعات تازه ای کسب نمائید ـ وهنگامیکه به زادگاه خود باز گشتید یکدنیا نشاط و تازگی در خود احساس خواهید کرد و با نهایت اشتیاق و حرارت مشاهدات خودرا برای اقوام و آشنایان شرح خواهید داد .

باین ترتیب کافی است که از هر چند خانواده‌ایکه با یکدیگر خویشاوندی نزدیك دارند یکنفر به مسافرتی برود و پس‌از باز ـ گشت مشاهدات خود را تعریف‌کند و سوغاتی های زیبا برای اقوام خود بیاورد تا همه از آن شهر یا مملکت‌اطلاعات بیشتری کسب‌نمایند و در نتیجه علاقمندی زیادی‌نسبت به آن پیدا کنند .

این وضع مخصوصا درمورد کشورهای‌همسایه اثرات‌سودمندتری دارد . مردم دو کشور همجوار بایستی هرچه بیشتر از آداب و رسوم یکدیگرباطلاع‌باشند ،وضع زندگانی و طرز حکومت همدیگر را از نزدیك به‌بینند تا همبستگی بیشتری نسبت‌به‌ملت همسایه‌درخود احساس نمایند و علائق و دوستی بین آنان محکمتر و صمیمانه تر علی‌الخصوص که‌این کشور هاهم‌پیمان هم باشند .

***

من قبل از آنکه خودم به کشور ترکیه مسافرت کم‌طرز فکرم‌نسبت به آن مملکت بکلی با آنچه که اکنون هست تفاوت داشت . هرگز نمیتوانستم تصور کنم که مردم ترکیه بسیاری ازمشکلات اجتماعی خود را حل کرده‌اند و از خیلی جهات خیالشان راحت است . وباز هم هرگز نمیتوانستم قبول کنم که مردم ترکیه دستور هائی را که از طرف مقامات مسئول به خاطر تامین رفاه آنان داده می شود با کمال شدت اجرا میکنند وبکسی نیز اجازه نمیدهند که از آنها سر ـ پیچی کند .

در مدت توقف کوتاه خود در شهر استانبول از یکی از مقامات ایرانی در آن شهر شنیدم که میگفت :«در اینجا نرخها بطور کلی از طرف شهرداری تعیین میشود و اگر کسی از آنها تخلف کند بشدت مجازات خواهد شد ـ خود من یکروز برای خرید پرتقال که کیلوئی فروخته میشودبه میوه فروش پیشنهاد کردم که اجازه دهد آنها را بسلیقه خودم جدا کنم و در عوض دو برابر قیمتی که تعیین شده است باو بپردازم . میوه فروش گفت اگر ده برابر هم‌بدهی نمیفروشم این پرتقال ها بایستی در هم فروخته شود »

همین شخص اظهار داشت که در ترکیه وقتی خانه یا مغازه‌ای ساخته شد مامور شهرداری می‌آید و میزان اجاره آنرا تعیین میکند و صاحب آن حق ندارد زیاد تر از مبلغ تعیین‌شده از مستاجر مطالبه نماید .

ممکن است بگوئید چون مجازات و تنبیه در کار است کسی از این مقررات تخلف نمیکند ولی من ضمن تصدیق و تائید عقیده شما میگویم اگر مردم قصد همکاری با دولت را نداشته باشند مجازات هر قدر شدید باشد باز هم راه تخلف از آن‌اپیدا میکنند ـو مثال زنده برای این مدعا در مملکت خودمان فراوان بچشم می خورد . آیا تا بحال دیده‌اید که‌یکی از کسبه با میل و رغبت اجناس خود را مطابق نرخ تعیین شده از طرف مقامات مسئول و با سود عادلانه بفروشد ؟ و آیا تا بحال برای شما اتفاق افتاده است که مچ گرانفروش و مختلف را بگیرید وتحویل‌مامورین انتظامی بدهید تا پس از آن بشما و دیگران گران نفروشد ؟ . ...بنابراین نه‌آن فروشنده و نه شما که خریدار هستید هیچیك با مامورین دولت همکاری نمیکنید وآنوقت مرتبا غرولند میکنید که وضع مملکت خراب است و کنترل و محدودیتی در کار نیست و غیره . . . .

آیا تصور میکنید که دولت میتواند برای هر فروشنده و کاسبی یك‌مامور بگمارد ؟ ـخیر ، این شما هستید که بایستی نگذارید منافعتان بوسیله دیگران پایمال شود و این وجدان فروشنده است که نباید اجازه دهد بطور غیر منصفانه با مشتری رفتار نماید . مطمئن باشید که اگر هر یك از مردم بجای اظهار نگرانی و ناراحتی بقصد دفاع از حق خود با مامورین دولتی همکاری کند هیچکس جرات نخواهد کرد از مقرراتی که بخاطر رفاه مردم وضع شده تخلف کند .

مثل اینکه از موضوع خارج شدم، مقصودم این بود که مشاهده وضع زندگانی ملل دیگر تاثیر زیادی در روحیه افراد دارد چنانکه در من‌نمود. من قبل از مسافرت باروپا هر وقت سوار اتوبوس میشدم تذکرات شاگرد راننده را که مرتبا «میگفت: بزوید جلو تر . . .با اکراه قبول میکردم و گاه اتفاق میافتاد که از قبول آن امتناع میکردم ـ اما وقتی بکشورهائی که از ما پیشرفته تر و متمدن‌تر هستند سفر کردم دیدم **مرکز** در آنجا کسی بمسافرین اتوبوس‌یامترو تذکر نمیدهد که جلو تر **بروند** تا دیگران سوار شوند و یا درپیاده‌شدن عجله کنند که سایرین **معطل نشوند** بلکه خود مردم اعم از **مرد و زن** در مواقع ازدحام و شلوغی **تا آنجا که** مقدور است جا های خالی **داخل** اتوبوس ها یا مترو را پر میکنند **تا** هر چه ممکن است عده بیشتری سوار شوند و هنگام پیاده شدن نیز آنچنان باسرعت عمل میکنند که **موضوع‌معطل** شدن و اتلاف وقت در ایستگاهها**عملا** از بین میرود . بهمین سبب **ازموقع** باز گشت نه تنها از تذکر شاگرد راننده اتوبوس ناراحت نمیشوم**بلکه** سعی میکنم باو کمك هم بکنم

البته این جزئی ترین **اثری** است که‌از یك‌مسافرت‌ممکن‌است‌در شخص بجای گذارده شود که بعنوان مثال نقل نمودم و مطمئن هستم که کسی نیست که در فواید مسافرت بکشور های دیگر تردید داشته باشد بهمین جهت بنظر من بایستی ترتیبی داده شود که در رفت و آمد ایرانیان با کشور های همجوار بخصوص به‌کشور های هم پیمان ما ـ ترکیه و پاکستان تسهیلاتی ایجاد شود و مردم **تشویق** گردند که باین ممالك سفر **نموده** و وضع یکدیگر با خبر شوند و **روابط** دوستانه محکمتری بر قرار سازند .

حل هفت‌اشتباه

۱ـ دسته تبر سرخ پوست بلند تر است .

۲ـ از خروسهای تماشاچی یکی کم شده است .

۳ـدست راست‌دخترخردسال ناپدید شده است .

٤ـ بال راست مرغی که در بالای خروس دیده میشود‌تغییر کرده است .

٥ـ سومین پر خروس از بالا بلند تر شده است

٦ـ منقار دومین مرغابی در بالای سمت راست تصویر نا ـ پدید گردیده .

۷ـ دست راست سرخ‌پوست تغییر کرده است .

باافتتاح حساب سود بخش در بانك سپه

آتیه فرزندان خودرا تامین و از جوائز آن برخوردار شوید

بانك سپه بمنظور تشویق دارندگان حسابهای سود بخش در سال جاری

درحدود یکهزار جایزه

جمعا بمبلغ دومیلیون و پانصد هزار (۲۵۰۰۰۰۰) ریال

بطریق‌قرعه‌کشی بین دارندگان‌حسابهای سودبخش بشرح زیر تقسیم میکند :

یك جائزه ممتاز	۵۰۰۰۰۰	(پانصدهزار) ریال
۳ جائزه	۱۰۰۰۰۰	(یکصدهزار) ریالی
۲۵ جائزه	۱۰۰۰۰	(ده‌هزار)ریالی
۹۰۰ جائزه	۵۰۰ تا ۱۰۰۰۰	ریالی

کلیه حسابهای سودبخش‌که تا پایان ۱٤مهرماه سال جاری درتهران و شهرستانها افتتاح شوند طبق مقررات بانك درقرعه‌کشی شرکت داده میشوند

اگر تابحال حساب سود بخش نداشته‌اید برای بازکردن آن بکلیه شعب بانك درتهران و شهرستانها مراجعه نمائید

وعلاوه بر استفاده ازبهره قابل توجه

از جوائز آن نیز استفاده نمائید

باجه‌های حساب سودبخش درتمام روزصبح از ساعت ۸تا۱۲ و عصرها از ساعت ٤½ تا ۷ برای افتتاح حساب سودبخش باز میباشند

نشانی شعب تهران : اداره مرکزی ـ میدان سپه شعبه بازار ـ سرای امید

شعبه سبزه میدان سرای بوعلی

۱ـ٤ آ ـ ۲۳۹۹٦

عبور از پنج قاره

نوشتا داریوش همایون
سردبیر خارجی اطلاعات

برای اصلاح تعلیمات ابتدائی آموزگاران رادریابید

در یك اجتماع بزرك مركب از بیست و چند میلیون تن ، گسترده درکشوری به‌پهناوری بیش‌ازقاره اروپاکه‌همه چیزآن نابسامان است یافتن موضوعاتی که‌توجه مردمان رابرای رفع مشکلات وکهوکاستی ها جلب کند دشوارنیست وبرای همه این درد ها درمانهائی میتوان شمرد . ولی ذهن انسان همواره آمادگی و تمایل داشته است که‌به‌علت های اصلی، بعلت‌العلل‌ها پی‌برد. این بار بهانه‌مسئله‌تعلیمات‌ابتدائی شده‌است . ولی‌حتی ازاین جانیز میتوان سلسله علت ومعلول هارا بتندی درهم نوشت وبه‌جائی رسید که‌مشکل از آن جاآغاز میشود .

خوانندگان ما ، آنها که این بحث را دنبال خواهند کرد و جای تاریکی برای اصلاحات بعدی ـ اصلاحاتی که‌ناگزیر روزی آغاز خواهد شد ـ نخواهند گذاشت‌جنبه های مختلف‌موضوع راازنظر دور نخواهندداشت .

مراحل‌پیش‌از تعلیمات ابتدائی‌درخانواده ودر کودکستان ها ، برنامه تعلیمات ابتدائی‌از نظر هدفی‌که این تعلیمات باید داشته باشد ، یکنواختی یاگوناگونی کتابهای درسی که در کشوری مانند ایران هرچه یکنواخت تربباشد بهتر است ،قابلیت‌انعطاف کتابهای درسی ، بنحوی که‌با پیشرفت های اجتماع وبالارفتن سطح‌زندگی مردم هماهنك گردد، نحوه امتحانات ، کمیت‌وکیفیت دبستانها ، حداقل تعداد وسطحی که‌در ساختمان دبستانها درسراسر کشور باید بدان رسید و سرانجام مسئله اداره دبستانها ونوآموزان موضوعاتی است که در برابر شرکت کنندگان در بحث قرار دارد .

ولی‌دراین میان علت اساسی کدامست ؟کجا است که تااصلاح نشود بقیه اصلاحات یابی‌فایده یاکم‌فایده می ماند؟ به کجای‌مشکل اول باید حمله‌کرد ؟ بنظر میرسد که نه برنامه نه کتابها و نه کمیت و کیفیت دبستانهاهیچیك علت‌موضوع راتشکیل‌نمیدهد **دراینجاهم مانند هرجای دیگر اداره اژدهه مهم تراست .در تعلیمات ابتدائی هم مانند تعلیمات عالی تر، مانند امور اقتصادی و دفاعی و سیاست‌خارجی، مانند شهرسازی و شهرداری مسئله اداره است . مسئله کشورماجزاین نیست .**

نوآموزان را به دبستان می‌سپارند وباید بسپارند . دبستان چیست؟ بیش‌از هرچیزمدیرو آموزگاران است کلاس درس وزمین بازی و کتاب قرائت همه دردست مدیر وآموزگاران وسائلی هستند که‌ممکن است خوب یابد ، کافی و غیر کافی بکار روند در اینجاهم عامل انسانی طبعا اهمیت درجه اول دارد . عوامل دیگر بیشتر کمکی و مکمل هستند.

اگرمدیر ومعلم که‌میتوان برای اختصار کلمه آموزگار رابجای هردو بکار برد به‌کار خود دلبستگی ویابرای آن صلاحیت نداشته باشند ناچار انتظار زیادی ازکار تعلیم نمیتوان داشت واین درست وضعی است که مابا‌آن روبرو هستیم **اکثریت بزرك آموزگاران ما به کار خود دلبستگی‌ندارند ـ نمیتوانند داشته‌باشند ـ وگروهی از آنها نیز تربیت لازم برای کار پرورش کودکان نوآموز نیافته‌اند .»**

درکشورما عادت براین‌جاری‌است که رابطه بین‌کارو نتیجه کار را درك نکنند مردم معمولی مامثالهای، فراوان برای‌اثبات این‌رابطه ساخته‌اند ولی دردستگاه دولتی که‌بزرگترین استخدام کنندگان کشور است و درموسسات خصوصی نیز انجام کار راازیك مقوله می‌شمرند و مزد کار و شرائط کاررا ا زمقوله دیگر.کار خوب در برابرمزد کم انتظاری است که‌هراستخدام کننده‌ای دارد **ولی درعمل ازمزد کم فقط صورت ظاهر کار حاصل میشود ومادر همه جابه‌صورت ظاهر قناعت کرده‌ایم چنانکه اکنون صورت ظاهر آموزش اجباری راداریم وصورت ظاهر تعلیمات عالی را وپیشرفت اقتصادی راوحکومت پارلمانی راوهرچه دیگر که‌هست .**

آموزگاران ماقسمتی فارغ‌التحصیلان دانشسراها هستند و بسیاری دیپلمه‌های معمولی که دربی‌کاری به وزارت فرهنك‌روی‌آورده‌اند. آنها عموما جوانند واز نعمتهای جوانی ـشوق کار و صمیمیت‌و حرارت ـ برخوردارند ولی با حقوق رفتگران آغاز بکار میکنند و چندان هم بالاتر نمیروند . در خانه خود اگر بهر تقدیر سر پناهی بدست‌آورند با دلتنگی زن وفرزند نیازمند خود روبروهستند ازعهده آراستن ظاهر خود نیز به زحمت بر می آیند .بعنوانی برایشان و برای حرفه شان احترامی نمی‌گذارد .

حتی خودشان نیزشرافت‌حرفه‌معلمی‌رادربرابر درخشندگی‌زندگی‌مقاطعه کاری ودلالی و حتی ماشین نویسی دربعضی موسسات ممتاز وبرگزیده

بقیه در صفحه پانزدهم

تعلیمات ابتدائی

نقائص ، مشکلات وراه اصلاح آن

عنوان بحث تازه ستون «کرسی آزاد» است

ما از عموم خوانندگان محترم بخصوص فرهنگیان دعوت میکنیم که با ارسال نظرات خود در بحث جدید ما شرکت کنند

لطفا روی پاکت مرقوم دارید «صفحه عبور از پنج قاره ـستون کرسی آزاد»

من در سینما موفق نخواهم شد میروم خوك چرانی كنم

این حرفی بودکه پدرم چارلی پس ازورود به‌نیویورك بخود گفته بود

ب.ب از مرگ حتمی نجات یافت

بریژیت‌باردو باید مدتی تحت مراقبت پزشکان قرار گیرد

فرانسوی وخیم شود . بریژیت‌باردو دوروز قبل براثر یك بحران عصبی دست بخود کشی زد وچنانچه بموقع اورا به بیمارستان نمیرساندند کار وی تمام شده بود .

پزشکان معتقدنداگرهم بریژیت‌باردو نجات پیدا کند معذلك مدتها باید تحت مراقبت پزشکان قرارگیرد زیرا اعصاب او بشدت متشنج و کوفته شده است . ناراحتی عصبی گربه وحشی فرانسه‌بدنبال زدوخورد شدیدی بود که هفته گذشته بین شوهر او ژاك شاریه باسامی فری همبازی بریژیت باردو دریکی از خیابانهای پاریس روی داد(جریان مشروح آن قبلادر همین صفحه درج گردید .)

امروز صبح کلینیك سن فرانسوآ که بریژیت باردو ستاره سینمای فرانسه در آنجا بستری است اعلام کرد که حال‌مزاجی خانم بریژیت ـ باردو روبه بهبودی است .

مقامات کلینیك سن فرانسوآ اضافه نمودند که درتمام مدت‌دیشب دونفر پزشك فرانسوی دربالین گربه وحشی فرانسه کشیك میدادند تا اورا ازمرگ‌حتمی‌نجات دهند .بموجب آخرین شایعاتی که وجود دارد پزشکان مزبور چندین روز دربالین بریژیت باردو کشیك خواهند داد تا مبادا مجددا وضع مزاجی ستاره ژاك شاریه در نیمه‌شب دریکی از کافه رستورانهای پاریس منتظر همسرش بریژیت‌باردوبود که‌ناگهان سامی فری وبریژیت‌باردوبا هم‌سر ـ میرسند ژاك‌شاریه وقتی سامی ـ فری را باهمسرش مشاهده میکند کنترل اعصاب خودرا از دست داده وبا سامی فری گلاویز میشود .در تمام مدت زدوخورد بریژیت‌باردودر کناری ناظر کشمکش شوهرش و سامی فری بود . درپایان زدوخورد ژاك شاریه متواری میگردد .

وروزنامه نگاران نه به‌بریژیت‌باردو دسترسی پیدا میکنندونه به‌شوهرش تااینکه‌دوروزقبل روزنامه فرانسوآر چاپ پاریس در صفحه اول خود جریان مشروح خودکشی بریژیت‌باردورا درج کرد .

روزنامه های چاپ پاریس در آخرین شماره خود مینویسند که‌ـ بریژیت‌باردو درست در بیست و ششمین سالروز تولدش قصدپایان دادن بزندگی خود را داشت وچندی قبل بدوستان خود گفته بود که‌مایل نیست بیش‌از بیست‌و شش سال زندگی کند .

گربه وحشی فرانسه علاوه بر خوردن قرص خواب‌آور رگهای دست خودرا نیز پاره کرده بود وبدینجهت مقدار زیادی خون از اورفته واینك بشدت ضعیف شده است .

اینك درپاریس شایع است که بریژیت باردو براثر تشنج عصبی از حال‌عادی خارج شده‌وباید مدتی‌تحت معالجه روانکاوان قرار گیرد .

زیباترین زن اروپا

این بانوی سوئدی عنوان زیباترین زن اروپارا بدست آورده‌است شوهراو ۴۲ سال دارد و میگوید بسیار خوشبخت هستم

۲ ۱متر دریکسال

یك‌نجار فرانسوی بنام مولن دارای باغ بسیار زیبائی در جنب کارگاه خود میباشد ویسه سال پیش یك درخت بادام کاشته بود که‌بارتفاع سه‌متر بود ولی‌اکنون به۱۵ متر رسیده است.

پرنسس الکساندرا درنیجریه

روز بیست و ششم سپتامبر پرنسس‌الکساندرا از طرف ملکه الیزابت انگلستان به لاگوس .پایتخت نیجریه مسافرت‌کرد تا در مراسم‌استقلال نیجریه‌شرکت کند .

این عکس پرنسس الکساندرا را در حالیکه باشهردار سیاهپوست شهر لاگوس دست میدهد نشان میدهد . مردم نیجریه سالها است که برای کسب استقلال پابپای سایر مردم افریقا نبرد میکنند .

نکته ها ...

پیشنهاد مناسب !

میگویند خانم بسیار جوان و زیبائی به‌برناردشاو پیشنهاد ازدواج مینمود ومیگفت میخواهم فرزندانیکه از نتیجه این ازدواج بوجود میآیند عقل و خرد را از شما و زیبائی را از خود من بارث برند .

برناردشاو درحالیکه تبسمی برلب داشت‌گفت :

« اگـر خدای نخواسته قضیه بر عکس شد و فرزندان‌ما زیبائی را از من و عقل و خرد را از شما بارث بردند آنگاه چه خواهیدکرد ؟!!»

تردید همیشگی !

از یك فیلسوف چینی علت تغییر مداوم لبـاس خانمها و کوتاه و بلندشدن دائمی آنرا پرسیدند .

او درجواب گفت :

«بنظر من علت این امر اینستکه اصولا خانمها همیشه دراین تردیدند که آیا باید لباس بپوشند یـا نپوشند . »

اختلاف مسیح وخروشچف

خروشچف در سفر اخیر خود بفرانسه ضمن صحبت هائی که کرد چنین گفت .

بین مسیحیت و کمونیسم اختلاف چندانی‌وجود ندارد و هر دو دارای نقطه نظر های مشترکی می باشند ولی ما با این قسمت از نظرات مسیح که می گوید اگر کسی بصورتت سیلی زد طرف دیگر صورتت را جلو بیاور موافق نیستم من در این زمینه عقیده‌دیگری دارم اگر کسی به‌طرف‌راست صورت من سیلی زد منهم سیلی سختی طرف چپ صورتش بطوری خواهم زد که سرش ازتن جدا شود بنابراین ملاحظه می کنید که فقط در قسمت کوچکی با مسیحیت اختلاف دارم .

نوشته : چاپلین کوچك
پسر چارلی چاپلین

چارلی، پدرم

پدرم در هشت سالگی شاهد نخستین موفقیت را در آغوش کشید وی در آن موقع عضو «تروپ» ۸پسر «نکشایر» بودکه دراسپریس لندن نمایش میداد .

شبی در اثنای نمایش پدرم که بجلد سك در آمده بود ناگهان بوسط سن پرید ومانند سگی‌شروع به بو کردن اعضاء دیگر تروپ کرد که آنها نیز مانند وی به صورت سك درآمده بودند .

این حرکت او بقدری مورد توجه قرار گرفت که مدتی قهقهه تماشاچیان در سالن نمایش طنین انداز شد . ولی مدیر تئاتر ازاین که ممکن است پلیس ،موسسه اورا تعطیل کند بلافاصله دست چارلی چاپلین جوان را گرفت و اورا از صحنه خارج کرد .

در سن ۱۷ سالگی پس ازآنکه مدتی در تروپ های مختلف‌تئاتر کار می کرد با برادر ناتنی اش «سیدنی» در دسته «فردکارنو» استخدام شد . در پاریس اعضاء این دسته در یکی از گردشهای معمولی خود در «فولی برژه»نمایشی ترتیب دادند .

دراین جا نیز که پدرم به شکل سك در آمده بود موفقیت بزرگی بدست آورد .

در آن شب (دبوسی) آهنك ساز معروف نیز جزو تماشا چیان بود واز بازی پدرم بقدری خوشش آمده‌بودکه‌درخواست دیدارکمدین جوان را کرد و صمیمانه به وی تبریك گفت .

پدرم ملاقات خودرا با «دبوسی» یکی‌از حوادث‌مهم‌دوران هنرپیشگی خود میداند واغلب از این‌ملاقات برای من صحبت می کند .

نخستین گردش درامریکا

با همین دسته تئاتر بود که پدرم در سال ۱۹۱۰ به عنوان یکی از بازیگران مشهور برای یك گردش سه ساله به امریکا رفت شایستگی چارلی چاپلین در آنجا نیز از انظار مخفی نماند درسال ۱۹۱۲ «اد . وین» کمدین معروق که رهبری تروپ بزرگی رابعهده داشت بوی پیشنهاد کرد که با دریافت هفته‌ای ۶۵ دولار در دسته تئاتر وی مشغول کار شود وچون پدرم حاضر نبود کمتر از ۷۵دولار بگیرد «وین» بوی گفت «هرگز چنین پولی در امریکا نصیب شما نخواهد شد» درسال ۱۹۱۳ پدرم نخستین قرار داد سینمائی خودرا با «کسل دابوتان» تهیه کننده‌فیلم های (کیستون) امضاء کرد چارلی امضای این قرار داد را مرهون «ماك سنت» کمدین بزرك‌بود .

«ماك سنت» پدرم را در«موزیك هال امریکا» در نیویورك دیده بود وخود وی در آنجا نقش یك مست‌را در نمایشنامه کوچکی ایفاء می کرد .

«ماك سنت» بعد ها گفته بود:

بقیه در صفحه پانزدهم

دعوت به عصیان

از : لیونل‌وایت

ـ۳۸ـ

ـبه‌بینید . من راجع به دسته‌های مخفی یا گانگستر ها و امثال آن چیزی نمیدانم و تا بحال هم وارد چنین دارو دسته هائی نبوده‌ام ، جواهرات برحسب تصادف بدست من افتاده . و در مورد شما هم چون فکر کردم خواهر یکی از کسانی هستید که در این ماجرا شرکت داشته .

سیو نگذاشت حرف او تمام شود ، صندلی را قدری عقب زد و روی‌میزخم شد ودرحالیکه مستقیما توی چشمهای جرالد نگاه میکرد گفت :

ـ برادر من مرده ، نمیگویم که جان خود را بر سر اینکار نگذاشته ویا بدون جهت هدف گلوله قرار گرفته . حتی آن مامور پلیس را که باو تیراندازی کرده ابدا قابل سرزنش نمیدانم چون او وظیفه خود را انجام داده است .

اما فکر این جواهرات مرا ناراحت میکند و هر وقت صحبت آن پیش میآید مثل اینکه دنیا را بسرم میکوبند .

میفهمید چه میگویم ؟ من از این جواهرات و از کسانیکه وینس را وادار به‌سرقت آن کردند متنفرم .شنیدید ؟ متنفرم .

در این هنگام بدن سیو شروع به لرزیدن کرد و جرالد هم قدری بطرف جلو خم شدو مثل آنکه میخواهد از این لرزش جلو گیری کندبازوی او را گرفت .

سیو مجددا روی صندلی نشست و تقریبا از حال‌رفته بود. جرالد همانطور که دست او در دستش بود باز هم قدری جلو تر آمد و با لحن ملایمی گفت :

ـ خواهش میکنم خودتان را ناراحت نکنید ، منظور من این نبود که‌شما را عصبانی کنم واگر میدانستم حرفهای من اینقدر باعث ناراحتی شما میشود اصلا چیزی بشما نمیگفتم . اما میدانید که من تقصیری ندارم و ابدا در این جریان دخالتی نداشته‌ام .

سیو آب دهان خود را فرو داد و مثل آنکه بغضی را هم که درگلویش گیر کرده بود باین ترتیب بدرون سینه خود ریخت ، چند لحظه بدون آنکه حرفی بزند به جرالد خیره شد و در این لحظات برق نفرت بطور محسوس از چشمهایش میبارید . اما جرالد بخوبی متوجه بود که این تنفر به شخص او مربوط نیست وجود او برای سیو بی تفاوت میباشد و اهمیتی باو نمیدهد .

سیو که گفتی حرفهای جرالد را نشنیده گرفته و حرف خودش ناتمام مانده گفت :

ـ اگر از دست من کاری بر آیدکه بتوانم باعث توقیف مردی که وینس را وادار باینکار کرد بشوم هر کاری که باشد برای انجام آن حاضرم ولو آنکه جان خود را در این راه از دست بدهم .

بعد باز نگاه خود را بالاتر آورد وتوی چشمهای جرالد انداخت و افزود:

ـو آنوقت شما از من انتظار دارید که کمك کنم با این مرد تماس بگیرید ؟ انتظار دارید کمك کنم که ازهمان چیزی که برادر مرا کشت پول در بیاورد . شما باید بهمان اندازه که زرنگ هستید احمق باشید .

پس از گفتن این جمله با حال خستگی شدیدی به پشتی صندلی‌تکیه داد و سر خود را پائین انداخت و اشك از گوشه چشمهایش سرازیر شد .

آنوقت باصدای بسیار آهسته‌ای که گوئی با خودش حرف میزند و وجود جرالد را فراموش کرده است گفت :

ـ وینس نقاط ضعف اخلاقی بزرگی داشت ومن خودم این موضوع را خوب میدانستم .اما اگر آنها باو کاری نداشتند و دست ازسرش برمیداشتند برای او ممکن بود که مبدل بیك جوان خوب و صالح بشود .

من خودم از او مراقبت میکردم ، باو کمك میکردم و از او حمایت مینمودم تا مجددا بطرف این راه برنگردد .

سرش را بالا آورد ،مجددا لحن صحبتش تغییر کرد و باصدای تلخو نسبتا بلندی ادامه داد :

ـبله ، من میتوانستم باو کمك کنم ولی آنها نگذاشتند ، دست از سر او برنداشتند چون به جوانهای ساده دلی نظیر وینس احتیاج دارند که نقشه‌های کثیف خود رابوسیله آنها عملی کنند .همان نقشه‌هائی که خودشان جرات نمیکنند دست به اجرای آن بزنند .

ناگهان دست خود را دراز کرد و گیلاس مارتینی را برداشت و آنرا بیك جرعه سرکشید وبعد درحالیکه بازمستقیما بچشمهای جرالد نگاه میکرد گفت :

ـاما تا آنجا که موضوع مربوط بشما است ، اگر همانطور که میگوئید جواهرات را در دست دارید آنرا برای خودتان نگهدارید ویا اگر دزدنیستید آنرا به صاحبش پس بدهید .من حتی اگر هم از دستم بر می‌آمد کمکی به شما نمیکردم .

اصلا نمیدانم این چه حماقتی است که من در اینجا نشسته‌ام و باشما صحبت میکنم .ممکن‌است شما از خود «فرد اسلاتر» چندان بهتر نباشید . حرفهای شما مسخره است واصلا شاید صلاح در این باشد که من آلان‌بطرف تلفن بروم و ...

سیو جمله خود را تمام نکرد و چون متوجه شد که جرالد باشنیدن‌نام «اسلاتر» گوشهای خود را تیز کرده و حس کنجکاوی شدیدی در قیافه‌اش پیدا شده و توجهی به دنباله حرفهای او ندارد .

یك لحظه سکوت کرد وبعد گفت :

ـ اما اگر آدم عاقلی هستید این اسم راکه الان گفتم فراموش خواهید کرد، آنگار نه آنگار که آنرا شنیده‌اید .

این بار وقتی سیو از جا بلند شد آثار تصمیم قاطع در صورت جذاب او کاملا هویدا بود :

ـ من بالاخره هم درست نفهمیدم که مقصود شما چیست ؟ ممکن است اصلا جواهرات دردست شما نباشد واین حرفها را برای جلب توجه من وبخاطر اجرای نقشه‌ای که دارید بزنید .. تا آنجائیکه من میتوانم بفهم قیافه شمانه به دزدها میرود و نوبه کار آگاهان

اما بهر حال اگر همانطور که میگوئید جواهرات در اختیار شما است از من بشما نصیحت که هرچه زودتر خود را از شر آنها خلاص کنید .توصیه میکنم که فورا نزد پلیس بروید و هر چه میدانید به آنها بگوئید .

یك لحظه ساکت شد و بانگاهی که دیگر آثار نفرت و یاناراحتی درآن وجود نداشت به جرالد نگریست و بعد ادامه داد :

ـ شما از وینس بزرگتر هستید و قاعدتا هم باید خیلی عاقلتر باشید**اما** ممکن است واقعا اینطور باشد و ممکن است نباشد .شاید هم از کسانی باشید که باید به آنها راه وچاره را نشان داد و گفت کدام کار صحیح وکدام کار غلط است .

سیو یکقدم از میز فاصله گرفت و جرالد هم که تا آنوقت همچنان روی صندلی نشسته بود از جا برخاست .

سیو گفت :

ـمن دیگر میروم ما صحبتهای خود را باهم کردیم‌و من حالا به‌خانه‌ام میگردم و فکر نمیکردم که دیگر هرگز مایل باشم شما را به بینم .

پس از گفتن این جمله بدون آنکه به جرالد فرصت حرف زدن بدهد قدمهای سریع از کافه بیرون رفت و از نظر ناپدید شد .

جرالد همانجا پشت میز ایستاده ودر حالت تازه و بیسابقه‌ای غوطه ور شده بود .

فرهنگی ورزشی

فعالیت فدراسیونها در دو سال گذشته

فدراسیون‌های کشتی ، وزنه‌برداری ، بکس در مورد فعالیتهای گذشته خود صحبت میکنند

- سازمان تندرستی ساختمان استادیوم صدهزارنفری واستخر سرپوشیده را آغاز مینماید
- فدراسیون وزنه‌برداری درحال حاضر ۹۰۰ وزنه بردار درتهران و شهرستانها مشغول بتمرین دارد و احتیاجات باشگاههای‌تهران وشهرستانها رارفع‌نموده‌است
- فدراسیون بکس برای تعمیم این رشته ورزش بکس را درمسابقات قهرمانی آموزشگاههای کشور درسال جاری برسمیت شناخت .
- ۲۰ هزار کشتی‌گیر درسراسر کشور نتیجه فعالیت دو ساله فدراسیون میباشد.
- برگزاری مسابقات جهانی کشتی تهران جزو افتخارات این فدراسیون است

سازمان تندرستی جوانان وتربیت‌بدنی ایران در تعقیب مصاحبه‌ایکه باتیمسار دفتری رئیس سازمان از طرف خبرنگار اطلاعات بعمل آمد گزارشی مشروح اقداماتی را که در سالهای اخیر انجام داده جهت درج در روزنامه فرستاده است ، قسمتی از این اقدامات قبلا بنظر خوانندگان رسید و اینک نکات مهم گزارش مزبور را درج مینماید .

گزارش اقدامات مزبورتوسط مسئولین تربیت بدنی وفدراسیونی‌تهیه گردیده است

***

در آموزشگاهها

سازمان تندرستی برای تعمیم‌ورزش در سراسر کشور تصمیم گرفت که‌توجه مخصوص تربیت بدنی فرهنگ تهران‌و شهرستانها را نسبت به تعمیم ورزش در آموزشگاه های کشور جلب نماید. بدینمنظور اقدام به تشکیل اردو های تعلیماتی وسمینارهای تربیتی‌برای مربیان‌وآموزگاران تهران وشهرستان ها نمود و از پرداخت هرگونه کمک های مالی بادارات تربیت بدنی برای انجام مسابقات‌درسراسر کشور کوتاهی نکرد ،

ضمنا در سال گذشته اکثر زمین های والیبال و بسکتبال اسفالت و زمین های فوتبال چمن کردید .

برای دوشیزگان

برای پیشرفت ورزش بین بانوان و دوشیزگان نیز سازمان تندرستی ابتدا بودجه شورای عالی ورزشی‌بانوان را افزایش داد و اقدام به تکمیل ساختمان استادیوم شهناز پهلوی‌نمود. ضمنسالن‌سرپوشیده‌ای بمنظوراستفاده دختران در استادیوم ثریا بپا ساخت که در طرف ماه آینده آماده برای استفاده دوشیزگان میباشد .

فدراسیون هاو باشگاه ها

سازمان تندرستی جهت تقویت فدراسیونهای ورزشی ابتدا بودجه کلیه فدراسیون ها را بمانخذ دو تا سه برابر بودجه سالهای قبل افزایش داد وزمین های ورزشی‌وساختمان سالنهای‌ورزشی بسکتبال ووالیبال ـتنیس شنا و ژیمناستیک را نیز تکمیل نمود .

واز نظر وسائل ورزشی مورد احتیاج فدراسیونها نیز اقداماتی نمود .ووسائل از قبیل تشک کشتی میله هالتر ، بارفیکس ـ پارالل ـ توپ و سایر وسایل در اختیار فدراسیونهای‌مربوطه گذارد .

و در مورد باشگاهها تا حد امکان کمک مالی باشگاه ها را جهت بهبود باشگاه ها افزایش داد و دراغلب باشگاه ها دوش و روشوئی نصب وآب‌لوله کشی‌و تعمیرات‌ساختمانی انجام گردید .

برای افزایش ورزش اقداماتی بعمل آمده است و در حال حاضر بیش از میلیونها مترزمین دراختیار سازمان قرار گرفته‌است که‌بودجه فعلی سازمان تندرستی کفاف‌دیوار کشی زمین های مزبور را نخواهد داد .

برای ساختمان استخرپوشیده‌و استادیوم یکصد هزار نفری تهران همه اقدامات لازم به عمل آمده است و استخر مزبور تا ۲۰ ماه دیگر مورد استفاده قرار خواهد گرفت و استادیوم صد هزار نفری نیز زمین آن تحویل گردیده و نقشه آن تهیه شده است عنقریب ساختمان آن شروع خواهد شد .

بموازات عملیات فوق بمنظوررفع نواقص و نیازمندی های‌سازمان نواقص بهداری را تا حدودی‌مرتفع و چندین اتوبوس وآمبولانس برای انجام امور تهیه نمود و مقررات و قوانین جدیدی وضع گردید که از هر جهت مورد استفاده قهرمانان باشگاه ها و فدراسیون ها خواهد بود .

۲۰ دانشجو

سازمان تندرستی‌جوانان درسال جاری تعداد ۲۰ نفر از جوانان تهران و شهرستانها رابرای‌تحصیل در رشته عالی تربیت‌بدنی به ممالک مختلف اعزام داشت تا پس ازفراغ از تحصیل بتوانند با معلومات و اطلاعات بیشتری به تعلیم نو باوگان وطن بپردازند .

وزنه برداری

فدراسیون وزنه برداری کشور در سال گذشته بمنظور تعمیم ورزش وزنه برداری در بین جوانان در سراسر کشور اقداماتی در تهران وشهرستانها انجام دادند .

سازمان اداری

چون قبل از شروع هر برنامه یا طرحی ایجاد یك سرویس‌اداری منظم ضروری بنظر می رسد لذا در بدوامر مطالعات لازم‌کادر اداری فدراسیون از بین علاقمندان باین رشته و اشخاص فعال انتخاب و جهت دسترسی به سوابق ورزشی وزنه برداری یك بایگانی منظم و دقیق ایجاد و کلیه سوابق‌ورزشی وزنه برداری در ایران و جهان از دهسال قبل جمع آوری و برای‌هر وزنه بردار یك پرونده جداگانه تشکیل داد .

بودجه فدراسیون‌از ۲۷۰۰ تومان به هشتهزار و پانصد تومان رسید و نسبت بهمین اضافه بودجه هیئت های شهرستان ها نیز افزایش یافت ولی بایستی تذکر داد که در بعضی شهرستان ها که بودجه سالیانه آنها بیش از یکهزارتومان نیست مسلما با ایجاد بودجه نمی‌توانند حتی یك تخته هالتر تهیه نمایند .

البته از این شهرستان ها نباید توقعی‌داشت که‌در ردیف‌شهرستان های درجه اول فعالیت ورزشی‌داشته باشند .

فدراسیون برای پیشرفت‌برنامه کار خود از بین قهرمانان تهران و شهرستانها ۱۲ نفر مربی برای باشگاه های تهران و کلاس های تعلیماتی فدراسیون با حقوق‌بسیار جزئی که مخارج ایاب‌و ذهاب‌آنان نیز نخواهد شد . و ۱۵ نفر از قهرمانان را برای شهرستان های مربوطه با احکام افتخاری و مجانی انتخاب نمود .

در حا لحاضر فدراسیون دارای ۲۵ کلاس وزنه برداری در تهران و ۴۵ کلاس وزنه برداری در شهرستان ها زیر نظر مربیان و هیئت های وزنه برداری تشکیل‌داده است . و جمعا ۴۰۰ وزنه بردار در تهران و ۵۰۰ وزنه بردار در شهرستان ها در این کلاس ها تحت تعلیم میباشند .

در گذشته فدراسیون بیش از سه میله هالتر و یك دستگاه تخته هالتر بیشتر در اختیار نداشت .

در حال حاضر فدراسیون‌هشتاد میله وزنه برداری با قفل ازکشور آمریکا و ۲۰ میله با قفل ازکشور سوئد سفارش داده است که تا کنون ۸۰ دستگاه آن رسیده و بین باشگاه‌ها وسازمان شهرستانها برایگان تقسیم گردیده است . و برای تکمیل احتیاجات فدراسیون اقداماتی گردیده است .

فدراسیون در مورد تهیه صفحه و تخته هالتر با اداره تسلیحات ارتش وارد مذاکره گردید و احتیاجات خود را از نظر داشتن تخته و صفحه هالتر بر طرف‌ساخت و جمعا بابت تهیه ، ۴۰ دستگاه تخته هالتر ، چهل دستگاه میله هالتر و ۳۷۵۲ کیلو گرم صفحه هالتر مبلغ یکصد و بیست و پنج هزار تومان پرداخت گردیده است.

فدراسیون وزنه برداری کشور در مورد تشکیل کمیته فنی وتشکیل اردوهای‌وزنه‌برداری وتهیه‌وخریدغذا های ویتامینه از خارج کشور و ایجاد کار برای قهرمانان وشرکت قهرمانان در مسابقات خارجی اقدامات بسیار مفیدی انجام داده است .

فدراسیون بکس

در دو سال قبل بوکسور های جوان ایرانی با پیروزی فوق العاده از بازی های آسیائی با سه مدال نقره و سه مدال برنز بایران بازگشتند لذا توجه فدراسیون نسبت

بقیه درصفحه ۱۵

افتتاح دبستان

ساختمان دبستان رازی حاجی آباد دامغان که از محل موجودی عمران و کمك آقای علی‌اصغر خداوندی در دو هزارمترزمین واگذاری مالکین‌بفرهنك شروع شده بود پایان یافت وروزسوم مهرماه با حضور روسای ادارات و معتمدین محل بوسیله فرماندار دامغان بنام شاهنشاه افتتاح گردید .

احداث دبستان

طی مراسمی که با حضور آقای استاندار رضائیه و روسای ادارات برگزار شد در یك قطعه زمین موقوفه شروع بساختمان یك باب دبستان شد رئیس اداره کل فرهنك رضائیه درباره اهمیت همکاری و تشریك مساعی‌مردم بافرهنك سخن گفت و افزود تاکنون ۵باب ساختمان دبستان از محل‌صدی پنج عواید شهرداری احداث گردیده‌و امروزعملیات‌ساختمانی‌ششمین دبستان آغاز میشود آنگاه آقای میمن‌استاندار آذربایجان غربی اولین کلنك‌ساختمان دبستان شماره ۶ را بنام شاهنشاه بر زمین زد .

***

در قریه آستانه از توابع شهرستان دامغان نیز در قطعه زمینی که آقای محمد جعفر کاظمی در اختیار فرهنك آنشهرستان گذارده شد با کمك‌مردم شروع بساختمان یك باب دبستان گردید .

از : اسپهبانی

ماهیت المپیادهای قرن اتم

در المپیاد های باستانی نصیب برندگان فقط نیم تاج از برگ‌زیتون بود یونانیها که همیشه با هم جنك و جدال داشتند بخاطر بازیهای المپیك هر چهار سال یکبار اسلحه را کنار میگذاشتند و در لباس ورزش و زور آزمائی راههای صلح و آشتی را جستجو میکردند . برای این‌همه تلاش و آمادگیها دریافت برگ زیتون بزرگترین افتخار واتشکیل میداد . برگی که پس از مدتی تبدیل به خاك میشد و اثری از آن باقی نمی ماند . یکی از شرائط شرکت در المپیاد ها این بود که‌شرکت کننده یونانی الاصل باشد . فیلیپ پادشاه ماکدونی برای اینکه بتواند در المپیاد ها شرکت نماید ادعا داشت یونانی الاصل است .

حسادتها و عقاید سیاسی المپیاد ها را بروز سیاه کشاند و در نتیجه ناقوس انقراض او نواخته شد . و بدین ترتیب یکی از مظاهر تاریخ بشر زیر خروار ها خاك مدفون گردید .

در قرن نوزدهم بارون دوکوبرتن فرانسوی بفکر احیای المپیادها افتاد . زحمات دامنه دار وی اثر بخشید و در سال۱۹۸۶ اولین مشعل المپیاد های جدید در شهر آتن فروزان گردید. بارون دو کوبرتن میخواست جوانان ملل مختلف در بین خود دوستی ایجاد کنند وصلح و صفا را به کدورتها و مبارزات سیاسی ترجیح دهند . آنچه در بازیهای المپیك پیش بینی شده بود رقابتهای ملل و کسب افتخارات ملی‌بود. تا بازیهای المپیك ۱۹۳۶ برلین آرمانهای المپیك محترم شمرده میشد و شرکت کنندگان بدون توجه برنگ ، عقاید سیاسی و مذهب براحتی در المپیك حاضر میشدند . در المپیك برلین هیتلر اولین ضربت رابر پیکر المپیاد ها وارد آورد . بجز نژاد آریائی نژاد های دیگر را قابل احترام ندانست و خواست برتری نژاد آریائی و رژیم نازیسم رابرخ‌دنیابکشد هر چند هیتلر در مقابل مقاومت شدید کمیته‌بین‌المللی‌عقب نشینی کرد ولی این لکه از دامن بازیهای المپیك پاك نماند . در جنك دوم جهانی جبهه آزادی پیروزی بدست آورد و نژاد پرستان‌رابزانودرآورد. در المپیك ۱۹۴۸ لندن از بساط هیتلری خبری نبود . زیرا دنیا پس از قربانیهای بیشمار بسوی صلح‌و صفا رو آورده بود . متاسفانه در المپیك ۱۹۵۲ هلسینکی شرکت ورزشکاران شوروی‌باعث کمای‌جدیدشد ورزشکارانی که برای تبلیغ رژیم نامطلوب و دوست نداشتنی آماده شده بودند وارد کار زار شدند و نمایش برتری «رژیم» راآغازنمودند. سازمانهای ورزشی امریکا بدام حیله گران افتاد درالمپیك۱۹۵۶ ملبورن ورشکاران دو کشور بزرك در مقابل یکدیگر صف آرائی کردند . حرص پیروزی و خود نمائی به ملل دیگر نیز سرایت کرد . حتی کار به آنجا کشید که در المپیك رم دوچرخه سوار دانمارکی بخاطر کسب پیروزی زیر بار دواهای غیر مجاز رفت و بنام آفتاب زدگی جان سپرد . دررم آرمانهای المپیك جنبه تفریحی داشت .

تیمهای حرفه‌ای پشت پرده با تیمهای نیم حرفه‌ای و آماتور ملل دیگر برقابت پرداختند . در رم از آرمانهای واقعی المپیك فقط روشنائی مشعل باقی مانده بود . از همه مضحکتر ورزشکاران شرکت کننده بشرف خود قسم میخورند که صد در صد آماتورند واز راه ورزش دینداری استفاده نکردند و نخواهند کرد . بقول نویسنده فرانسوی ماچرا غصه بخوریم گناه قسم های دروغی بگردن آنها است که این عمل را انجام دادند .

این است ماهیت اصلی المپیاد های قرن اتم .

مسابقه و نمایشگاه عکاسی

سازمان سمعی و بصری هنر های زیبای کشور یك نمایشگاه عکاسی از روز چهارم آبان ۱۳۳۹ بمدت ۱۰ روز تشکیل‌خواهدداد .

از کلیه عکاسان حرفه ای و غیر حرفه‌ای (آماتور) کشور دعوت میشود که در این نمایشگاه و مسابقه عکاسی شرکت ورزند .

شرایط شرکت در مسابقه و . خصات عکسها باین قرار است :

۱ـنگاتیف عکسهای برنده باید از طرف صاحبان آنها ارائه شود بعکس های فاقد نگاتیف جایزه تعلق نمی گیرد .

۲ـاندازه عکسها بایستی ۳۰ × ۲۴ سانتیمتر باشد .

۳ـنوع دوربین . نوع و شماره لنز . محل و زمان گرفتن عکس . نوع فیلم سرعت و اندازه دیافراگم و همچنین نام و نام فامیل و آدرس کامل گیرنده و عکس بایستی پشت عکس نوشته و توسط گیرنده عکس امضاء شده باشد .

۴ـعکس رنگی پذیرفته می شود ولی عکس های سیاه و سفید نباید با دست رنك شده باشد

۵ـعکسها بدون الصاق روی مقوا باید تسلیم شود .

انواع عکس

در نمایشگاه عکاسی کلیه عکس های واصله برشته های زیر تقسیم و تنظیم خواهد شد .

۱ـپرتره

۲ـمنظره

۳ـطبیعت بیجان

۴ـزندگی اجتماعی (شهری یا روستائی)

جوائز

عکس های عکاسان آماتور دقیقا مورد قضاوت داوران واقع می شود و به شرکت کنندگان در مسابقه که عکس های آنان در هر رشته رتبه اول را احراز کند جایزه بمبلغ بیست هزار ریال داده خواهد شد نفر دوم و سوم نیز باخذ مدال طلا و نقره قائل میگردند و نمونه عکس و اسامی سایر شرکت‌کنندگان که رتبه های پائین تری بدست آورند در نشریه مخصوص چاپ خواهد شد عکسهای عکاسان حرفه‌ای در نمایشگاه شرکت داده خواهد شد لکن در مسابقه شرکت داده نمی شود ومورد قضاوت قرار نمیگیرد .

هیئت داوران

هیئت داوران مسابقه عکاسی ازبین اساتید عکاسی ایران و خارجی انتخاب خواهد شد و اسامی آنان بعدا اعلان میشود .

افتتاح نمایشگاه

نمایشگاه روز چهارم آبان ۳۹ با حضور عده ای از شخصیت های اجتماعی و هنری افتتاح خواهد شد و بمدت ۱۰ روز برای مشاهده عموم مفتوح خواهد بود از کلیه داوطلبان شرکت در مسابقه دعوت می شود که عکس های خودرا حد اکثر تا ۲۰ مهر ماه ۱۳۳۹ به اداره امور اجتماعی سازمان سمعی و بصری هنر های زیبای کشور شخصا تسلیم ویا بایست سفارشی ارسال نمایند .

۳ـ۱ آ ـ ۲۳۹۸۲ **هنر های زیبای کشور**

آگهی‌های تسلیت

الناس موتی و اهل‌العلم احیاء

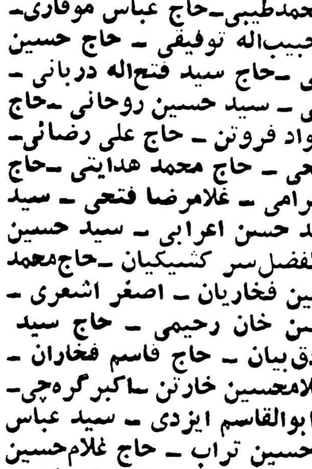

فقدان مرحوم **آیت‌اله سید ابوطالب مدرسی** امام جماعت مسجدارك(که‌یکی‌از شخصیت های بارز و برجسته روحانی بوده و مدت عمر خود راصرف تعلیم وترویج‌علوم دینیه‌نموده و اخیرا نیز حسب‌الامر حضرت آیت اله ـ العظمی آقای بروجردی مدظله العالی برای امامت جماعت مسجد ارك از قم‌بتهران‌رفتند برای جامعه روحانیت و عالم تشیع فاجعه‌عظیم و ضایعه المناك بود فقید سعید دوران زندگی خود را بتدریس علوم و ترویج امور شرعیه گذرانید و از افاضات وجودش عموم طبقات مستفیض میشدند در گذشت معظم له را بحضورمبارك حضرت آیت‌اله العظمی آقای بروجردی متع‌اله‌المسلمین بطول بقائه و جامعه روحانیت قم و تهران و جناب آقای آقا سید محمد صادق طباطبائی و سایر بازماندگان آنمرحوم‌مخصوصا برادر محترم ایشان جناب آقای دکتر سید محمود مدرسی خدمتگذار قدیمی جامعه روحانیت و حوزه علمیه و مردم قم‌که تمامی عمر خود ر بدون مضایقه صرف خدمت باهالی این شهرستان نموده اند صمیمانه تسلیت عرض میکنیم .

حاج اکبر خان رحیمی ـ حاج اکبر کیجوئی ـ سیداحمد شریعت‌ـسیدیوسف‌فروتن‌ـمحمدطیبی‌ـحاج عباس موقاری‌ـ سید محمد پیشوائی ـ حاج حبیب‌اله توفیقی ـ حاج حسین آسایش ـ سید محمود روحانی ـحاج سید فتح‌اله دربانی ـ مهدی کسرائی ـ حسین گرامی ـ سید حسین روحانی ـحاج سید مرتضی فهیمی ـ سید جواد فروتن ـ حاج علی رضائی‌ـ سید محمد فروتن ـ محمد فتحی ـ حاج محمد هدایتی ـحاج محسن رضائی ـ محمد علی گرامی ـ غلامرضا فتحی ـ سید علی سرکشیکیان ـ حاج محمد حسن اعرابی ـ سید حسین برقعی‌ـجعفر فتحی‌ـسید ابوالفضل‌سر کشیکیان ـحاج‌محمد صادق طاهری ـحاج غلام حسین فخاریان ـ اصغر اشعری ـ حاج حسین فخاران ـحاج‌حسن خان رحیمی ـ حاج سید عباس لاجوردیان ـ سید صادق‌بیان ـ حاج قاسم فخاران ـ حاج سید مهدی احمد زاده ـغلامحسین خارتن ـاکبر گره‌چی‌ـ حاج حیدر پورفخاران ـحاج ابوالقاسم ایزدی ـ سید عباس اسحقی ـحاج‌محمد اشعری‌ـ حسین تراب ـ حاج غلام‌حسین امجدی‌ـ سید حسین اسحقی ـ سید مرتضی رشیدالاسلامی‌ـ حسن گرامیان ـسید علی‌اسحقی ـحسین گرامی‌زاده‌ـسید محمود اسحقی ـ عباس‌محسنی ـحسین نیرومند ـحاج محمد باقر خازنی ـ سید حسین بکائی ـ سید حسن‌سرکشیك زاده مقدسی ـقربانعلی راستگو ـ حاج محمد آقا اسدی اربابی‌ـ سید حسین بکائی ـ علی اصغر اربابی ـ تقی فارسی ـحاج محمد حسین خازنی‌ـ حاج سید عبداله علوی ـ حاج علی صالحی‌ـ ذبیح‌اله داد بین ـحسین‌غفاری ـحاج‌ارباب رضا نیرومند ـمحسن لاجوردی ـ غلام بهرامی‌ـعباس رشیدی ـ سید مهدی علوی ـحاج سید تقی هاشمی ـ حاج محمد حسین علیزاده ـ سید اصغر علوی ـ مراد مرادی ـحاج سید احمد فاتحی ـ حاج محمد عبدالهی ـ علی مبتکر ـ حسین تراب ـ سیف علی کائینی ـحاج سید ابوالفضل برقعی ـ سید ناصر لاجوردی ـ علی‌منفك‌ـابوالقاسم زارع‌ـسیدنصراله‌لاجوردی‌ـ غلامعلی زند ـ نجات حیدری ـ سید احمد روحانی ـ محمد گائینی ـ حسین بغدادی ـ حاج سید حسین چائیچی‌ـ حاج علی ایزدی ـ ناصر گائینی‌ـ علی جان بغدادی ـحاج امیر خان بیگدلی ـ سیدمهدی لاجوردی ـ حاج محمد ایزدی ـ حاج حسن خدا پرست ـ حسین گائینی ـ سید تقی برقعی ـحاج میرزا حسین اربابی‌ـحاج رضا شفیعی‌ـارباب حیدر موقاری‌ـ ابراهیم ملك‌ـحاج‌سیدحسین نیلچی‌ـحاج میرزااحمد اربابی‌ـ حاج سید حسین لاجوردی ـ حسین تشکری ـ حاج حسین رشید زاده ـ ارباب سیف‌اله سخا ـاحمد آدابی ـ علی‌اکبر تشکری ـحاج سید کمال رحمتی‌ـارباب ابوالقاسم نیرومند‌ـ اصغرگیوه‌چی‌ـ ابوالفضل اشعری‌ـ سیدحسن‌جلالی‌ـ غلام امیرمرادی ـ دکترمحمودپورکرامتی ـ حسین‌سامانی عباس‌سامانی ـ علی‌اکبر سامانی ـ محمدسامانی ـ حسن سامانی ـ اصغر سامانی ـ احمد سامانی ـ ابوالقاسم سامانی ـ علی‌اصغر رضائی ـ رضا ایرانی ـ حاج رضا شفیعی ـ ارباب‌علی‌موقاری ـ حاج سیدجواد لاجوردی‌ـ فضل‌اله‌حاجی‌باشی ـ حسین‌حاجی‌باشی ـ محمد حاجی باشی ـ ارباب غلام‌حسین قربانی ـ ارباب جعفر کلهر عباس کلهر ـ حاج‌رضا مدنی ـ حاج‌محمد واعظ زاده‌ـ سیدابراهیم شریفی ـ ارباب‌حسین مغاری‌ـرضامحسنی محمدمحسنی ـ تقی محسنی ـ حاج علی‌محمد رنج‌کشان مهدی رنج‌کشان ـ ابوالحسن رنج‌کشان ـ رضارنج‌کشان محمدتقی رنج‌کشان ـ حاج‌ماشاءاله صابری

آگهی رسمی شماره ٤٥٨٦ر٤ ـ ٦٢ مورخ ٣٩ر٦ر٢٩

کانون شکار ایران باتکاء اختیارات ناشیه از قانون شکار مصوب اسفند ماه ۱۳۳۵ وآئین‌نامه اجرائی آن کلمه (وحمل) رادر قسمت اول وآخر آگهی رسمی شماره ۱۰۶۶۶ر۳ مورخ ۳۸ر۱۰ر۵ اضافه مینماید.

بنابراین آگهی مزبور بشرح زیر مکمل واصلاح‌میگردد :

کانون شکار ایران باتکاء اختیارات ناشی از قانون شکار مصوب اسفندماه ۱۳۳۵ وآئین نامه اجرائی آن بمنظور حفظ نسل ماهیان‌ـ گرانبهای کشور اعلام میدارد که از این تاریخ‌صید و خرید و فروش وحمل ونگهداری انواع ماهیان نامبرده زیر کوچکتر از اندازه مذکور در مقابل آنها ممنوع است.

۱ـ ماهی بلوگا ۱۱۶ سانتیمتر (یکصدوشانزده سانتیمتر)
۲ـ ماهی ازون‌برون (دراکول) ۶۲ سانتیمتر (شصتو دوسانتیمتر)
۳ـ تاس ماهی ۸۵ سانتیمتر (هشتادو پنج سانتیمتر)
۴ـ ماهی سفید ۲۵ سانتیمتر (بیست‌وپنج سانتیمتر)
۵ـ ماهی سوف ۲۲سانتیمتر (بیست‌ودو سانتیمتر)

اندازه‌های مزبور که منطبق بانرم‌های بین‌المللی میباشد فاصله وسط چشم‌الی انتهای باله‌مخرجی است. کسانیکه برخلاف مقررات فوق بصیدیا خرید و فروش ویاحمل‌ونگهداری‌ماهیان‌نامبرده کوچکتر از اندازه‌های مذکور در بالا مبادرت نمایند طبق مفاد ماده (۵) قانون شکار تحت تعقیب کیفری قرار خواهند گرفت. **کانون‌شکارایران**

اجتماعی

در انجمن های محلی شهر

انجمن شمالغرب تهران

اسفالت خیابانها بتاخیر افتاده است

درمانگاه ، فرهنگ ، برق ، پست کلانتری در انجمن مطرح شد

جلسه انجمن محلی شمال غرب تهران در منزل آقای کریمی تفریشی بریاست آقای عامری تشکیل شد. دراین جلسه آقای امامی خلخالی سرهنگ گلکار ـ سرهنگ ملک مرزبان ـ جعفر زاده ـ غفاری ـ مدبرنیا ـ نیک اختر ـ حاج علی محمد نورمحمدیان ـ حاج خضرائی ـ عطائی ـ حاج محمد نور محمدیان ـ عسگری ـ سپاه منصور ـ واعظی ـ همتی ـ کریمی تفریشی حضور داشتند .

آقای سلطانی نماینده برق شهاب و همچنین آقای متوان مروری معاون کلانتری ده بدعوت انجمن در جلسه شرکت داشتند .

رابطه روزنامه

آقایان سرهنگ گلکار و ملک مرزبان ـ امامی خلخالی ـ نیک اختر حاج علی محمد نور محمدیان هر یك در مورد انتشار مطالب انجمن در روزنامه اطلاعات مطالبی بیان داشتند واز طرف انجمن به آقای سرهنگ گلکار ماموریت داده شد تا رابطه بین ساکنین شمال غرب و موسسه اطلاعات باشد و اخبار و مطالب مردم را برای انتشار به روزنامه ارسال نماید .

پست کلانتری

آقایان مدبرنیا کریمی تفریشی نیك اختر هر یك در باره خیابان نواب و مرتضوی صحبت کردند .

این آقایان تقاضا کردند تا از طرف کلانتری ده در این محل مامورى گمارده شود آقای مروان سروری افسر کلانتری در پاسخ آقایان گفت تمام هم مامورین مصروف مبارزه با فساد و تامین امنیت در این محل میگردد وی قول داد که از هفته آینده در محل های مورد نظر انجمن مامورگماره خواهد شد .

ضعف برق

در این موقع آقای سلطانی نماینده برق شهاب شروع به صحبت کرد وی گفت آقایان اطلاع دارند که مدتهااست وزارت کشوروشهرداری و بنگاه کل برق در نظر دارند شبکه های برقهای اختصاصی را در محلات تهران جمع آوری نمایند و اینکار موجب شده است تا برق های اختصاصی نتوانند دست به تقویت کارخانه خود بزنند هر روز مطلبی در باره جمع آوری و تعطیل کارخانه های برق اختصاصی منتشر میشود ولی اقدام جدی در این مورد بعمل نمیاید در هر حال باید بگوئیم که علت ضعف برق اکثر محلات تهران همین موضوع است و بس نماینده برق شهاب گفت ما میدانیم که ساکنین خیابان های نواب ـ شکوفه ـ سعدی ـ اسکندری بینهایت از لحاظ روشنائی در زحمت میباشند و شکایت آقایان کاملا وارد است علت اینست که نمیگذارند ما در آن منطقه ترانسفور ماتور نصب کنیم و با این ترتیب ه م نمیتوان برق منازل مشترکین را تامین کرد وی همچنین افزود که از انجمن تقاضا دارم اقدامی به عمل آورد یا بنگاه برق در جمع آوری شبکه ها تسریع نموده و بساکنین این محل برق دولتی بدهد و یا موافقت نماید تا کارخانجات برق خصوصی راسا در تقویت نیروی خود اقدام نمایند .

آقای عامری پرسید که این پیشنهاد شما برای تامین رفاه مشترکین است و یا میخواهید موقعیت خود را تثبیت نمائید . نماینده برق در این مورد توضیحات کافی داد .

شکایت از درمانگاه

آقای نور محمدیان شکایت ساکنین محل را ازدرمانگاه بانجمن تسلیم کرد و قرار شد عین شکایت بشهرداری ارسال گردد .

اسفالت خیابانها

آقای نور محمدیان در مورد اسفالت خیابان های ۲۹ اسفند و قصرالدشت کارون طوس واقدامات انجمن مطالبی گفت و اضافه کرد که انجمن در این مورد تلگرافی بدربار مخابره کرده است ودرخاتمه موضوع اسفالت و فرهنگ در دستور انجمن قرار گرفت .

هرعلاقمند و صاحبنظر مسائل اجتماعی میتواندجواب بدهد

نقائص قانون انتخابات و راه اصلاح آن

سناتور آموزگار :

حق روشنفکران

باقانون فعلی انتخابات ضایع میشود

رای دهنده باید بتواند رای خودش را بنویسد

آقای سناتور حبیب‌الله آموزگار در مورد قانون انتخابات و نواقص آن نظریات خود را به شرح زیر برای ما فرستاده است :

۱ـ قانون فعلی انتخابات بسیار ناقص ، نامتناسب با روز ، ضایع کننده حق روشنفکران ، نان دانی ملاکین و متنفذین و گول زننده مردم طبقه سوم مملکت است.

نخستین اصلاحی که در قانون انتخابات لازم است که‌به عمل آید اینست که یا رای دهنده هنگام حضور در پای صندوق برای دادن رای خودش رای خود را بنویسد (روی کارت چاپی نشان دارانجمن)ویا اینکه از کارت انتخاباتی استفاده گردد .

۳ـ قدم دیگر برای اجرای انتخابات صحیح اینست که از دولت وانجمن اختیار انحلال و یا توقیف انجمن انتخابات سلب گردد .

٤ـ انتخاب انجمن باید از طرف باسوادان و برای مخفی بدون رعایت طبقات صورت گیرد و اعضای انجمن باید محدود باشد .

در شهر ها ۱٤ نفر که هفت نفرشان اصلی و نصف دیگر علی‌البدل باشند و در تهران ۳۳ نفر اصلی و ۳۳ نفر علی البدل .

۵ـ انتخاب کنندگان انجمن باید کمتر از ٤۰ سال نداشته باشند و دارای پایه قضائی و یا استادی دانشگاه یا اداری یا آموزگاری ، یا دبیری و پزشکی یا مهندسی باشد .

این قیود و محدودیت ها بهتر از انتخاب اعضای انجمن از طرف دولت است و در تهران و شهرستانها هم عملی است .

۵ـ در نداشتن قانون تازه ای برای انتخابات رعایت اوضاع و احوال مردم ایران را کردن و مصالح کشور را در نظر گرفتن بهتر از تقلید از ممالك خارجی است .

باسوادان

آقای آموزگار همچنین عقیده دارد که : محروم کردن موقت بی سوادان سبب عدالت و حفظ حق جامعه و تشویق‌بی سوادان به‌باسواد شدن و باعث کشف حقیقتی است که تاکنون مکتوم مانده است و آن اینکه امروزه با این قانون فعلی هم حق‌رای با باسوادان است نهایتش در پرده ازیرا آنچه رای درصندوق ریخته میشود برای با سواد ها است که متاسفانه با حقه بازی بدست بی سوادان در صندوق ها ریخته میشود !

آقای سناتور آموزگار میگوید: آیا بهتر نیست که از این‌پس بدون حقه بازی این کار صورت گیرد و نویسندگان رای خودشان رابه‌صندوق بریزندتا حقیقت آشکار گردد ؟!

درمورد زنان آقای سناتور آموزگار میگوید : چون ملاك رای دادن داشتن سواد است در این صورت زنان باسواد هم که نصف جامعه هستند می توانند از انتخاب کردن مردان استفاده کنند .

دکتر اکبر حریری :

عکس رای دهندگان

باید روی کارت انتخاباتی رای دهندگان الصاق گردد

آقای دکتر اکبر حریری درباره قانون انتخاب عقیده دارد :

نقائص قانون انتخابات فعلی برای زمان حاضر بسیار زیاد است وهر انتخاباتی که‌بااین‌قانون انجام‌بگیرد چون بدون وجود مجلس تغییرات عمده‌ای در آن نمیتوان داد یقینا طبیعی نخواهد بود ولی برای‌اینکه بهترین قانون را در شرایط‌فعلی ایران که تعداد بیسوادان زیاد است تدوین کرد شرایط زیر را بایستی در آن در نظر گرفت .

۱ـ بعد از آنکه وزارت کشور آگهی انتخاباب را منتشر کرد از تاریخ انتشار در مدت مثلا یك ماه کاندیدا های هر شهرستان موظف باشند داوطلبی خود را به فرمانداری محل و یا وزارت کشور کتبا اطلاع بدهند .

وزارت کشور در مدت حد ـ اکثر یك ماه به صلاحیت کاندیدا ها رسیدگی کرده نتیجه را به اطلاع داوطلب برساند .

۲ـ وزارت کشور مکلف باشد با خرج کاندیدا های هر محل کارت های رای مخصوصی برای هر شهرستان به تعداد لازم چاپ کند .

این کارت های رای دارای عکس داوطلبین نمایندگی بوده و درزیر هرعکس محلی برای علامت گزاری خواهد داشت .

۳ـ رای دهنده بعد از آنکه‌وارد اطاق انجمن شد شناسنامه خودرا ارائه کرده یك برگ رای دریافت میکند و باطاق مخصوصی رفته .

در زیر عکس هر کاندیدائی که مورد نظرش است علامتی گذاشته باطاق انجمن بر میگردد و رای تا شده را در صندوق می اندازد .

تصور می کنم اگر شرایط‌فوق در قانون جدید در نظر گرفته شود بهترین قانون درشرایط فعلی‌ایران بوجود خواهد آمد زیرا بدینوسیله هم رای مخفی بوده وهم‌هر بیسوادی قادر خواهد بود رای طبیعی خود را بدون ترس و فشار بدهد .

ساکنین امامزاده حسن

میخواهند شهر خودرا لوله‌کشی کنند

به تقاضای اهالی محل و انجمن محل امامزاده حسن چندی پیش شهرداری تهران یك حلقه چاه‌عمیق د رامامزاده حسن حفر کرد .

ساکنین این منطقه ازشهرداری تقاضا دارند تا این منطقه را نیز مانند جوادیه لوله کشی نمایند .

در جلسه رسمی انجمن محلی امامزاده حسن آقای معتمدالسادات گفت مردم بانجمن نوشته‌اند که لوله کشی میخواهند و برای تحقق این کار آمادگی دارند تا هزینه لازم برای انجام لوله کشی را پرداخت نمایند .

انجمن از شهرداری تقاضا کرد مامور صلاحیتداری را باین منطقه اعزام داردتا ضمن همکاری باانجمن و مردم نسبت به لوله کشی منطقه امامزاده حسن اقدامی به عمل آید

انجمن بخش هفت سیروس

بشهریه مدارس اعتراض میکند

جلسه انجمن محلی بخش هفت سیروس بریاست آقای سید تقی تقوی و با حضور عده‌ای از ساکنین بخش مزبور و اهالی هرازمازندران در منزل آقای تقوی تشکیل شد .

آقای تقوی مطالبی در باره‌شهریه مدارس وانتخابات بیان داشت . وی گفت‌شهریه مدارس سنگین‌است‌و مردم تهران و شهرستانها قدرت پرداخت این شهریه را ندارند وی از طرف انجمن تقاضا کرد که مقامات مربوطه در میزان شهریه مدارس تجدید نظر نمایند .

آنگاه آقای تقوی افزود که اهالی شهرستان هراز مازندران از بطلان انتخابات خوشحال هستندزیرا عملا معلوم شد که نمیخواستند وکیل حقیقی مردم انتخابات شود. اعضای انجمن هر یك مطالبی در باره نان و گوشت و زغال وتنظیف محلات شهر بیان داشتند که‌مورد رسیدگی قرار گرفت .

قبول عضویت جمعیت بهداشت روانی ایران

امروز آقای دکتر گیلانی عضو هیئت رئیسه جمعیت بهداشت‌روانی ایران بخبرنگار ما گفت درکمیته امسال فدراسیون جهانی بهداشت باء ضویت جمعیت بهداشت روانی ایران دراین فدراسیون موافقت‌بعمل آمدواین جمعیت از این ببعد عضو فدراسیون جهانی بهداشت روانی خواهد بود.

اسفالت خیابانهای آذربایجان غربی ـ ۲۹ اسفند ـ

کارون بکندی صورت میگیرد

جلسه انجمن محلی شمالغرب در منزل آقای نصراله مشفقی و با حضور آقایان غلامحسین شیرازی ـ سلطان‌محمد محمدیان صدرالاشرافی سید رضا اقوامی سید عزیزاله انواری حیدر قلی رادمند حاج‌محمد باقر قاسمی مشفقی جعفریان حاج علی اصغر نصرت نور محمدی حاج علی اکبر خدامی رایگانی حاج محمد خدا پرست حسن ناظمی تشکیل شد .

در این جلسه رئیس برزن ۱۱ حضور داشت .

اسفالت

آقای شیرازی گفت امراسفالت خیابان های آذربایجان غربی ۲۹ اسفند کارون طوس بکندی پیش میرود و تقاضا کرد از طرف انجمن در این مورد اقدامی بشود .

آقای قوام مقاطعه کار اسفالت که در جلسه شرکت داشت گفت وسایل کار اسفالت از هر لحاظ آماده است ولی علت تاخیر اینست که سازمان آب میخواهد قبل از اسفالت خیابان این‌محل را لوله کشی کند وما هم ناچار بایدعملیات را به تعویق اندازیم تا کار آقایان پایان یابد .

روشنائی

آقای شیرازی گفت وضع‌روشنائی کارخانه برق‌این محل خرا ب‌است وی تقاضا کرد تا هرچه زود تر نسبت به ثرمیم برق کارخانه‌اقدام شود و قرار شد در این‌مورد شرحی به‌نخست‌وزیر و وزارت کشور نوشته شود .

آقای محمدیان در باره جدول سازی این محل مطالبی گفت و قرار شد اعضای انجمن با مامورین شهرداری ملاقات ومذاکره نمایند.

آگهی مزایده فروش پسته

سازمان جنگلبانی ایران مقدار ۱۲۰ کیلو پسته پیوندی و٤٤٥۱٦ کیلو پسته غیر پیوندی محصول سال جاری جنگل خواجه‌ولکردموجود در انبار سرجنگلداری خراسان (مشهد) ازطریق مزایده بفروش‌میرساند طالبین میتوانند بادریافت برگ شرایط و مشخصات از اداره حسابداری کل سازمان در تهران و سرجنگلداری استان نهم در مشهد پیشنهادات خودرا تاآخر وقت اداری روز دوشنبه۲۵ مهرماه۳۹ درتهران بدفترسازمان واقع درانتهای خیابان فیشرآبادودر مشهد بدفتر سرجنگلداری تسلیم و رسید دریافت دارند طالبین میتوانند برابر شرایط آگهی فوق نسبت به نصف وثلث وربع کالای مورد مزایده تقاضای خرید نمایندپیشنهادات واصله درساعت ۱۰ صبح‌روز سه‌شنبه ۲٦ مهرماه ۳۹ در کمیسیون‌های مربوطه باز وقرائت خواهد شد سازمان دررد یاقبول پیشنهادات آزاداست

رئیس سازمان جنگلبانی ایران ـ سرتیپ خواجه‌نوری

۲ـ۱ آـ۲۵۰۰۰

آـ ۲٤۹٦۸

پنجه سیاه

مظهر تباهی و سیاهی یعنی روغنهای نامعلوم خارجی است .

روزگاری پنجه سیاه درهمه‌جای‌کشور در تاروپود وجود هم‌میهنان‌ما نفوذ کرده بود اما شاه‌پسند قدم پیش گذاشت از فجایع‌پنجه‌سیاه پرده برداشت ذهن‌یکایك افراد ملت را روشن‌کرد و امروز بهمت شاه‌پسند پنجه‌سیاه قدرت حرکت وجنبو جوش‌گذشته‌را ازدست‌داده واسیرماست‌و برای ابد زندانی شده است زیرا مردم ایران‌براترکوششهای‌شاه‌پسند پنجه‌سیاه را خوب میشناسند وخوب میدانندکه او مظهر پلیدی و ناپاکی است وبرای‌همیشه از او دوری خواهندکرد .

پنجه سفید

مظهر خلوص وپاکی یعنی روغن‌نباتی شاه‌پسند است. شاه‌پسند که از تازه‌ترین دانه های نباتی کشور با مدرن‌ترین ماشین آلات تهیه میگردد نشاط و سلامت میلیونها ایرانی را تضمین میکند .

تبریکات

عرض شادباش

جمعیت خوئینی های زنجان که مفتخراست تحت رهبری وراهنمائی های خردمندانه‌آقای حاج مهدی اسکندری از سال ۱۳۲۰ تاکنون پیوسته توانسته است در راه خدمت به شاهنشاه معظم و مفخم ومیهن عزیز پیش قدم و در بحرانهای سیاسی همواره ثابت قدم و فدائی تاجو تخت بوده اینك که رهبر محبوب و خدمتگزار جمعیت جناب آقای حاج مهدی اسکندری پس از بهبود کامل از اروپا بمیهن عزیز مراجعت نموده‌اند ورود ایشان رابعموم میهن پرستان شادباش گفته و از درگاه خداوند متعال آرزومندماست که ایشانرا در راه خدمت بشاهنشاه محبوب و میهن عزیزبیش از پیش موفق و منصور بدارد افراد جمعیت خوئینی های‌زنجان حاج حسن مختاریان ـ حاجعلی حقانی ـ محمد تقی باستانی ـ حاج رحیم آهنی ـ حاج آقامیرجمالی ـ حاج عدالله باستانی ـ حاج چراغعلی جعفری ـ حاج حسن مدامی ـ حاج محمد باستانی ـ حاج محمد حسین پژوهی ـ حاج محمد علی رحیمی ـ حاج داداش مصطفائی ـ حاج عباس بخشعلی ـ حاج نصیر قنبرپچه ـ حاج شیخ محمد اسماعیلی ـ اصغربهامین ـ سعید مناف رضوی ـ محمد کاظم شریفی ـ اکبر وفائی ـ بیوك آقاوفائی ـ سید مهدی صفائی ـ سعید محمود موسوی ـ رمضان پنجه‌شاهی ـ حسین بوستانی ـ حسین محمدی ـ فیروز باستانی وسیصد و پنجاه امضای دیگر

آـ۲۲۵۲۹

جناب‌آقای ابوالحسن منصوریان، انتصاب بجا وشایسته جنابعالی بسمت معاونت فرهنگ شمیرانات ،که‌از فرهنگیان لایق‌وکاردان میباشید بجنابعالی ورياست‌محترم اداره فرهنگ شمیرانات «جناب‌آقای مزینی» تبریك عرض مینماید .

دهدار

تیمسار سرتیپ اسکوئی

ارتقاء درجه جنابعالی را صمیمانه تبریك می گوئیم

آـ۲۲۵۰۹ مهندس احمد خالقی ـ احمد خوش صفت

سرکار سرهنك محمد شریفی

ارتقاء درجه را از صمیم قلب‌تبریك‌عرض‌مینمایم

آـ۲۲۵۲۷ عباس امیر سعیدی

ترفیع درجه سرکار سرهنك صبوری و سرکار سرگرد میر میران را صمیمانه تبریك عرض میکنم

آـ۲۲۵۰۷ سرگرد ریاضی

جناب سرهنك چنگیزوشمگیر

انتصاب آن جناب را بمقام محترم معاونت اداره راهنمائی و رانندگی از صمیم قلب تبریك عرض نموده و موفقیت شمارا آرزومندم

آـ۲۲٤۹۹ حسین شهلا

سرکار سرهنك محمد حسن تهرانی

بانهایت مسرت ارتقاء جنابعالی را بدرجه سرهنك‌دومی صمیمانه تبریك عرض مینمائیم

آـ۲٤۹٤٤ ژخلامپور مطلق ـ عباس اصفهان رفتار

تهران . جناب آقای هوشنك ارباپی

ارتقاء جنابعالی رابریاست کل هواپیمائی کشوری تبریك می گوئیم

آـ۲۲۵۱۵ شرکت سهامی تجارتی خزر . مهندس ایرج رفعت جاه

تیمسار دریابان رسائی

ارتقاء آن تیمسار معظم را بدرجه سرلشگری که نشان‌شایستگی ولیاقت آن جناب است تبریك عرض نموده و باخصائل ارزنده‌ای که در آن تیمسار سراغ دارد امیدوار است به درجات عالیتر و توفیق خدمت بیشتر نائل شوید .

آـ۲۲۵۰۱ مهندس علی کاظمی

تیمسار معظم علی نادور

مفتخرا بایکدنیا مسرت ارتقاء آن پدر ارجمند را بدرجه سرتیپی صمیمانه شادباش عرض نموده سلامتی و موفقیت جنابعالی را از خداوند آرزومندم .

آـ۲۵۰۲٤ آمل‌دکتر حسام‌الدین هاشمیان

تیمسار سرتیپ ناصر اسکوئی معاون لشگرگرگان

ارتقاء جنابعالی را بدرجه سرتیپی صمیمانه تبریك و موفقیت‌آنجناب را درخدمت بشاهنشاه محبوب ووطن عزیز از قادر متعال مسئلت دارم.

آـ۲۵۰۱۰ محمدشرعی

انتصاب شایسته جناب آقای سرهنك عبداله وثیق را بسمت‌ریاست اداره کل راهنمائی و رانندگی صمیمانه تبریك میگوید .

روح‌اله مهتدی

انتصاب شایسته جناب آقای سرهنك عبداله وثیق را بسمت‌ریاست اداره کل راهنمائی و رانندگی صمیمانه تبریك میگوید .

دکتر حسن نامور یگانه

انتصاب شایسته جناب آقای سرهنك عبداله وثیق را بسمت‌ریاست اداره کل راهنمائی و رانندگی صمیمانه تبریك میگوید .

مهندس محمد تقی نجم آبادی

انتصاب شایسته جناب آقای سرهنك عبداله وثیق را بسمت‌ریاست اداره کل راهنمائی و رانندگی صمیمانه تبریك میگوید .

مهدی نجم آبادی

انتصاب شایسته جناب آقای سرهنك عبداله وثیق را بسمت‌ریاست اداره کل راهنمائی و رانندگی صمیمانه تبریك میگوید .

دکتر باقر نصیر پور

انتصاب شایسته جناب آقای سرهنك عبداله وثیق را بسمت‌ریاست اداره کل راهنمائی و رانندگی صمیمانه تبریك میگوید .

دکتر نجات نواختر

انتصاب شایسته جناب آقای سرهنك عبداله وثیق را بسمت‌ریاست اداره کل راهنمائی و رانندگی صمیمانه تبریك میگوید .

مهندس عبدالحسین وزیری

انتصاب شایسته جناب آقای سرهنك عبداله وثیق را بسمت‌ریاست اداره کل راهنمائی و رانندگی صمیمانه تبریك میگوید .

دکتر عباس هاشمی نژاد

انتصاب شایسته جناب آقای سرهنك عبداله وثیق را بسمت‌ریاست اداره کل راهنمائی و رانندگی صمیمانه تبریك میگوید .

سرهنك محسن زریری

انتصاب شایسته جناب آقای سرهنك عبداله وثیق را بسمت‌ریاست اداره کل راهنمائی و رانندگی صمیمانه تبریك میگوید . میرقوامی

آـ۲۵۰۰۲

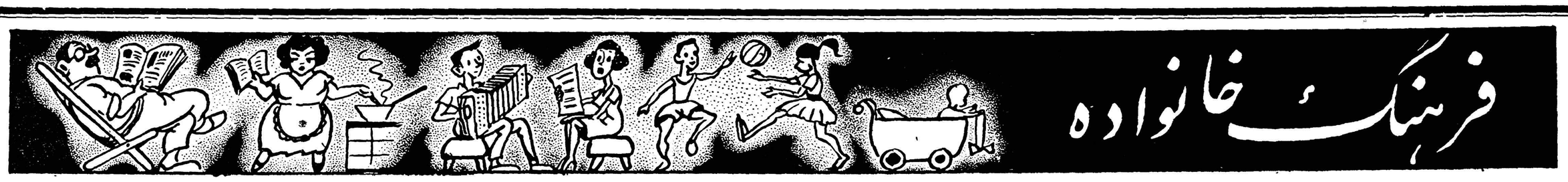

« سن ۳۰ مطبوع ترین سنین عمر است »

خانمی میگفت « سن ۳۰ مطبوع ترین سنین عمر است » دراین سن شخص میتواند با هوش و فراست کاری کند که زیبائیش حفظ شود .در سن۳۰ عادات و حرکات یك دختر جوان بکلی فراموش شده و نوازش پوست و هیکل نحوه دیگری بخود میگیرد .طرز آرایش موی و صورت در این سن بایستی بسیار سنگین و نحوه لباس پوشیدن بسیار متین و ارزنده باشد .

ولی از آنجائیکه در دنیا هیچ چیز بدون «اما » نیست در این‌سن است که بتدریج خطوطی اطراف چشم ظاهر میگردند که خانم های انگلیسی نام آنرا « کانالهای غم » گذارده‌اند . ولی تصور نمیرود که بزرگترین غصه ها درصورتی که شما از پوستتان مواظبت کنید قادر باشند که چنین کانالهائی در صورت و کنار چشمهای شما بوجود آرند. هرکس که برای مدت زیادی بخواهد جوان و با طراوت جلوه‌گر شود بایستی حتی قبل از رسیدن باین سن اجازه پیدایش این کانالهای غم را ندهد و برای این منظور بایستی بزرگترین دقت را در مورد نگاهداری چشمها بعمل آرد. کرم های مغذی و روغنهای مخصوص پوست و چشم لوسیونهای ویتامین‌دار و مفید برای با طراوت نگاهداشتن چشم دیگر جایشان روی میز توالت نبایستی خالی بماند.

دقت در نگاهداری چشمها ـ با ضخیم شدن و کلفت شدن‌پوست های پیشانی و شقیقه هاو بوجود آمدن خطوط اطراف چشمها تمرین پنج دقیقه‌ای هرشب برای جوان نگاهداشتن پوست در سومین دهه عمر لازم و ضروری است .قسمت سطحی انگشتان شما بهترین دستگاه ماساژی هستند که‌در این تمرین باشما همکاری خواهند کرد . با کمك آنها اطراف چشمها ازداخل بسمت خارج و سپس بحالت چرخش ماساژ بدهید و برای مدت ۵ دقیقه این عمل‌را تکرار فرمائید . در این‌ماساژ نبایستی فقط آن محل‌هائی که باکرم مغذی ویتامینه آلوده شده است شرکت جویند بلکه تمام قسمتهای اطراف چشم بایستی ازاین مواظبت سهمی بگیرند .دراین ماساژ بایستی صورتتان را بسمت آسمان‌نگاهداشته وچشمهایتان کاملا باز باشد در قسمت هائی که خطوط بوجود آمده‌اند بایستی بخوبی بطور مدور ماساژ داده‌شود . بهترآن است که با کمك انگشت سوم دست دیگر قسمت پوست شقیقه را محکم نگاهدارید و همچنین قسمت زیرابرو بایستی باقدری کرم ماساژ داده شود.

پوست قسمت اطراف چشم بعضی اوقات در نتیجه شب زنده‌داری و یاتفریح زیاد برنك قهوه‌ای در می‌آید که درآن صورت احتیاج به‌کمپرس مختصر دارد. بدین طریق که پنبه رادر خامه طبیعی فرو برده وسپس‌آنرا برای‌مدت ۱۰ دقیقه روی چشم بسته قرار دهید.

کمپرس دادن چشم نیز بایستی جزوبرنامه های یومیه شما قرار گیرد . هرموقع که وقت دارید خواه روز و خواه شب مقداری پنبه‌را درعصاره بابونه جوشانده که‌آن را سرد کرده‌اید فرو برده و برای مدت ۲۰دقیقه روی چشمهایتان بگذارید و در صورتی که از لوسیونهای مخصوص این کار در دسترس دارید ازآنها استفاده نمائید . والا بابونه جوشیده بهترین داروی تقویتی برای چشم شما است .

حتما میدانید که‌در هر قطره باران یك عمر جوانی نهفته است . خشکی بزرگترین خطری است که‌شما بایستی همیشه با دقت کامل متوجه آن باشید . کمپرس باآب باران بسیار مفید و درصورتیکه موفق شوید که روزانه ۲۰ دقیقه‌آن عمل را انجام دهید به پوست خود نشاط وجوانی خاصی بخشیده‌اید.

چند ورزش چشم مانند چرخاندن چشمها ـ بستن و یکمرتبه باز کردن و به نقطه دوره خیره شدن ـ آرنجها را روی میز قرار دادن و سررا میان دستها گرفتن وبه بازوها خیره‌شدن بسیار مفید و در صورت عمل‌به آن جلاء و درخشندگی چشمهایتان بهیچوجه معرف سنتان نخواهد بود .

توالت ـ خانم عزیز در این سن دیگر وقت آن سپری شده‌است که‌شما از ماتیکهای روشنیکه بانوان جوان سنین ۲۰ مورد استفاده قرار میدهند استفاده فرمائید .دیگروقت آن نیست که شما مثلا با دخترتان درونك مو ویا رنك‌روژ لب رقابت نموده ورنگی راکه او انتخاب نموده شما هم برگزینید .

در غذا خوردن بایستی نهایت مواظبت را بنمائید . و از مسافرت بکنار دریا بمدت طولانی‌و یاکوه پیمائی احتراز جوئید زیرا پوست صورت‌شماوهمچنین‌موهای شما در این سنین در مقابل آب دریا و آفتاب کوهستانی حساسیت داشته و طراوت و نشاط را از دست خواهند داد. تاآنجائیکه میتوانید شیر میل بفرمائید تا رنك زرد پوست شما که در اواسط سنین ۳۰با پیدایش خود اعلام خطر مینمایند و در نتیجه عدم مواظبت درسن ۳۰ دیگر علاجی ندارد مرتفع گردد.

خانم عزیز فراموش نفرمائید که الکل دشمن بزرك زیبائی‌شماست مخصوصا وقتی که استعمال آن‌با خواب کم‌نیز توام باشد نه تنها روح‌را ناراحت میکند بلکه نشاط و سلامتی پوست و چشم شما را نیز بخطر میاندازد .

استعمال سیگار نیز کمتر از الکل نیست ـ این ماده مخدر و کثیف دهان‌شما را بدبو و سلولهای جوان پوست شمارا کشته و قیافه‌تان راچندین سال پیرتر خواهد کرد.

آرایش زیبائی را نمایان میسازد

«آر. گوردون بو» یکی از کارشناسان زیبائی زنان که در مجمع قضات انتخاب ملکه زیبائی در «لانك بیچ» نیز شرکت کرد میگوید :

«۹۹در صد اززنان آنطور که باید خودرا آرایش نمیکنند و بدان نحو که شایسته است روژ را بکارنمیبرند» «آرگوردون بو» که مدیر آرایش در استودیو فیلم برداری برادران وارنر است میگوید . بزرگترین اشتباه‌آن است که در آرایش افراط شود.

ماتیك لب را برای آن باید بکاربرد که بشکل لبها ترکیب و تشخص بدهد وآنها را زیباتر سازد اما در مورد روژ باید گفت که بسیاری از زنان مقدار خیلی زیاد از آنرا مصرف می کنند و عده دیگری نیز آنرا در جای خودبکار نمیبرند . وی میگویداشتباه دیگری که زنان مرتکب میشوند طرز آرایش ابروست ابروهای بسیاری از زنان بطور زننده‌ای آرایش میشود بطوریکه میتوان آنرا به آرایش‌دلقك هاو روستائیان تشبیه کرد.

نیاز فراوانی به تعلیم زنان برای حسن آرایش و تناسب آن احساس میشود و مقامات و موسسات زیبائی در بسیاری از نقاط دنیا نمیتوانند این نیاز را برآورند و حال‌آنکه در این زمینه باید حتی مردها نیز بزنان خود کمك های فکری و مادی بکنند .

«گوردون» میگوید در آرایش مو نیز زنان بی سلیقگی زیاد مرتکب میشوند مثلا دختری که صورت‌کشیده‌دارد اگر طره‌های دراز داشته باشد باو می زیبد اما اگر دختری صورت پهن دارد چنین طره‌هائی داشته باشد مانند آدمهای ابله بنظر می‌آید که رشد مغزی نکرده‌اند وی معتقد است که باید برروی ماهیت و رنك و چگونگی روژ لب بیشتر تکیه و تاکید کردتا در باره چگونگی استعمال آنها .

یك دختری میتواند ظاهر بسیار زیبائی داشته باشد و معذلك نتواند زیبائی خودرا آنطور که باید بروز دهد . «آ.گوردن‌بو» که از سال۱۹۳۹ رئیس قسمت آرایش استودیوبرادران وارنر بوده‌است بر آرایش برخی از هنرپیشگان ماهروی‌کمپانی وارنر نظارت کرده و آنها را به بهترین وجه آراسته است وی میگوید:زیبائی‌بدنی کافی نیست باید برآن چیزهای دیگر نیز افزود .

چگونه زنان انگلستان حق رای بدست آوردند

رهبر زنان انگلیسی درگذشت

دست به‌اقدام افراطی بزنند.
بقیه در صفحه ۱۵

خانم سیلویاپانکهورست که در بار درمبارزه برای احقاق‌حقوق‌زنان انگلیسی بزندان رفت و دیروزدر آدیس‌آبابا پایتخت حبشه‌درگذشت وی که ۷۸سال داشت چهار سال پیش آدیس‌آبابا رابرای زندگی انتخاب کرد.

وی درآنجا روزنامه‌ای نیز منتشر می‌کرد اورا از مبارزین بزرگی‌می دانند که عمر خودرا صرف بدست آوردن حقوق زنان‌کرد.

مادر و خواهر سیلویا از مبارزین بزرگی بودند که نهضت احقاق‌حق رای زنان انگلیسی را رهبری‌کردند اما کوششهای او در این زمینه با اهمیت ترمحسوب میشود.

وی درچهار سال گذشته نیز با حرارت تمام به خاطر احقاق حق رای زنان حبشه وآزادی حبشه مبارزه کرد .

سیلویا سردسته زنانی بود که بین سالهای ۱۹۰۶ تا ۱۹۱۴ برای بدست آوردن‌حقوق‌خود میجنگیدند

در آنزمان زنان خودرا به نرده های جلو ادارات ووزارتخانه های انگلیسی می‌بستند و یا آنکه خود را درزیر پای اسب‌های‌مسابقه‌می انداختند . آنها رازنان وحشی می نامیدند.

خانم سیلویا پانکهورست‌آماده بودتابرای رسیدن به هدف خود

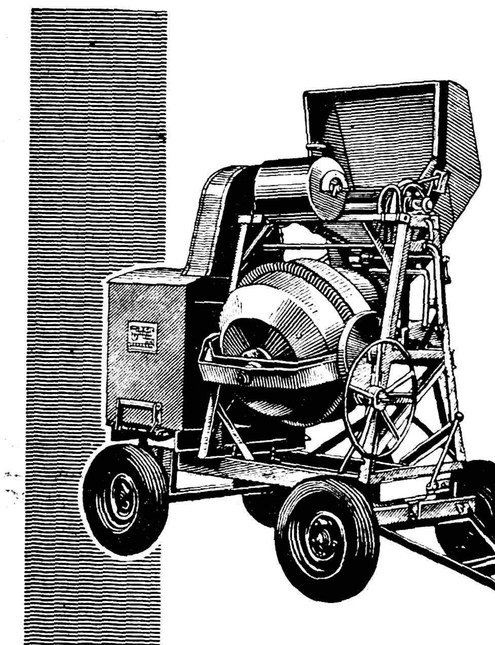

تونیه های بلندی
دیونگ
de Jong's
MIXERS
شرکت سهامی نیوند
NIVAND CO. LTD.
Tel: 65389/67645
شاهرضا
خیابان رامسر-شماره ۱۴
تلفن: ۶۷۶۴۵-۶۵۳۸۹

هفت اشتباه

کاریکاتوریست ماضمن‌کپی از روی تصویر اصلی عمداهفت اشتباه مرتکب شد شما از روی تصویر تغییر یافته این‌هفت اشتباه را تعیین کنید

تصویر اصلی

تصویر تغییر یافته

حل درهمین شماره

لادا
چرخ خیاطی
لادا
نیم قرن
تضمین میشود
لادا با ۲۵ سال سابقه درخشان در ایران
چرخ خیاطی مورد اعتماد خانواده هاست
فاکوپا
LADA
نماینده انحصاری : شرکت سهامی بازرگانی آرین تهران خیابان بوذرجمهری
سرای حافظ تلفن ۵۰۰۹۱ تا ۵۰۰۹۴
آ- ۲۴۹۷۰

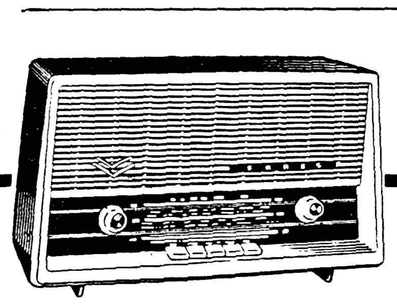

ارس
یک نام پرافتخار
در
صنایع بلند.
رادیو برق و باطری وترانزیستور ارس با ۴ طول موج کامل
تلویزیون تمام اتوماتیک
ارس
کم احتیاج بتنظیم دارد.
ERRES
مهندسین بلندی ارس
برای تعمیر و سرویس هرنوع رادیو تلویزیون
در خدمت شما میباشند.
خیابان سوم اسفند
شمارهٔ ۸ تلفن ۳۹۱۲۹

حواشی اخبار و مقالات متنوع جرائد مهم جهان

اکتبر ماه حوادث

یادبود بآتش‌کشیدن تخت‌جمشید

ماه اکتبر ماهی است که‌حوادث سیاسی و اجتماعی بزرگی در آن اتفاق افتاده است . در این مقاله کوتاه قسمتی از این حوادث مهم را بنظر خوانندگان محترم می رسانیم :

*روز اول ماه اکتبر سال ۳۳۱ قبل از میلاد قوای مهاجم‌اسکندر مقدونی ، بیرحمانه به تخت‌جمشید پایتخت شاهنشاهی ایران حمله کردندو جواهرات‌خزانه‌های‌داریوش کبیر را بیغمابردندو اسکندردستور آتش زدن تخت جمشید را داد . در این نبرد ، نیرو های ایران شکست خوردند و داریوش سوم با مکر و حیله اسکندر از پای درآمد .

*روز نهم اکتبر ۷۰۵ عبدالملك بن مروان معروف ترین خلفای‌امویه درگذشت .

*روز سوم اکتبر سال ۱۸۶۹ مهاتما گاندی پیشوای فقید هندوستان چشم بجهان گشود . گاندی در مدت ۷۹ سال عمر خود در راه کشور خویش و استقلال و آزادی هموطنانش فداکاریهای زیادی نمود .

*روز چهارم اکتبر ۱۸۳۰ کشور بلژیك استقلال یافت ودر این روز استقلال آن رسما اعلام گردید .

*روز چهارم اکتبر سال ۱۹۳۳ «دلفوس»صدر اعظم معروف اطریش بقتل رسید .

*روز پنجم اکتبر ۱۷۸۹ زنـان فرانسوی که تعداد آنها بالغ بر ده هزار نفر بود به کاخ ورسای حمله کردند. این حمله بدنبال شایعاتی صورت گرفت که گفته میشد لوئی شانزدهم قصد دارد مردم پاریس را در فشار و تنگنای گرسنگی قرار دهد . در این حمله لوئی‌شانزدهم ناچار شد که کاخ ورسای راترك گوید .

*روز پنجم اکتبر ۱۹۱۱ نیرو های ایتالیا به طرابلس غرب در آفریقا حمله کردند ولی مردم طرابلس شجاعانه از سرزمین‌خود دفاع نمودند .

*روز هشتم اکتبر ۱۹۴۴ پروتوکول اسکندریه که مقدمه تشکیل اتحادیه جامعه عرب بود ، امضاو اعلام گردید .

*روز هشتم اکتبر سال ۱۹۵۴ فرانسه بطورکلی خاك سیام راتخلیه کرد .

*روز ۲۹اکتبر۱۹۵۶ انگلستان‌و فرانسه التیماتوم معروف خود را به دولت مصر دادند و ۲۴ ساعت بعد حمله سه جانبه انگلستان و فرانسه و اسرائیل به مصر (جنك ۱۹۵۶ کانال سوئز) شروع گردید

*روز چهارم اکتبر ۱۹۵۷ دولت شوروی نخستین قمر مصنوعی خود را بفضا فرستاد . این قمر مصنوعی در ارتفاع نهصد کیلومتری زمین دور کره زمین میچرخید .

گنجهای زیر دریائی

درسواحل دورافتاده آمریکا، میلیونها دلار سنگهای قیمتی وگرانبها درقعر دریا نهفته است

یکبار دیگر دریا ماجراجویان واقعی را متوجه خود می سازد . ولی این بار دیگر آنهارا وادار نمی سازد که برای خاطر یافتن گنجهای بزرك خودرا برای مسافرت های طولانی آماده سازند ، بلکه اینك غواصان یا بطور کلی کسانی که دارای لوازمات مورد لزوم برای رفتن بزیر دریا باشند ، می‌توانند اعماق تاریك دریا را برای پیدا نمودن بزرگترین گنجهای تاریخ جستجو نمایند .

پس‌از مدتها تفحص معلوم‌شده است کنجهای عظیمی در اعماق دریا وجود دارد ، واین سنگهای قیمتی ونایاب از بیست هزار سال قبل ، یا (عصر یخ) بوجود آمده‌اند ودر همان زمان بود که سه چهارم اراضی زمین را آب فرا گرفت . طبیعی دانها ودانشمندان به خوبی واقفند که همان جواهراتی که در روی زمین یافت می شوند ،در اعماق دریا نیز قرار دارند ـ واین حقیقت نیز برای غواصان امریکائی به ثبوت رسیده است .

دستگاه های مجهز تنفس در زیر آب ، که غواصان‌از آن درزیر آب استفاده می نمایند . بسیارساده وبا اطمینان است . هزاران تن از غواصان ، که آرزوی بدست آوردن گنج پربهائی سالها است آنها را مشغول به خود ساخته است ، اکنون آرزویشان تحقق پیدا می کند ، و برای جستجو باعماق اقیانوسها روی می آورند . این منابع جدید ثروت های بیکران دریگانه نقاطی در عالم نهفته اند که ممکن است بشر در آنجا بتواند درویای بدست آوردن ثروت‌بزرگی را به صورت عمل در آورد.

در اعماق دریا های عالم‌مخصوصا سواحل ایالت کالیفرنیا ، امریکا مملو از سنگهای قیمتی (یشم‌سبز) ودر جنوب غربی افریقا الماسهای گرانبها وجود دارد .... منابع سنك های شفاف و شیشه مانند در سواحل اقیانوس اطلس میباشد

کسانی که مایل بیافتن اینگونه گنجهای طبیعی و دست نخورده باشند، دروهله‌اول نخست بیکدست کامل لباس غواصی احتیاج پیدامی کنند .

سالها است (ال ـ تیلمن) سرـ پرست موسسه غواصی واقع در شهر (لاس انجلس) بیاد دادن غواصی باشخاص علاقمند مشغول است ، تاکنون توانسته است‌مقادیر معتنابهی از سنگهای قیمتی «یشم سبز» به کف آورد .

(تیلمن) روزی بر حسب‌تصادف از یکی از شهر های دور افتاده ساحلی ایالت کالیفرنیا عبور می نمود . شاید تا آنروز هیچکس به این فکر نیفتاده بود که بغواصی در آن نقاط دور افتاده به پردازد.

البته بدست آوردن سنگهای (یشم سبز) آنقدر ها هم آسان‌نبود، زیرا اهالی آنشهر کوچك هرگز تصور نمی نمودند که در آن‌حوالی (یشم سبز)وجود داشته باشد .ولی (تیلمن) باین حرفها اکتفاء ننمود، وبه جستجوی خویش در سواحل دور افتاده مزبور ادامه داد .

وی لباس غواصی خویش را به تن نمود ، و وارد آبهای‌اقیانوس گردید ، امواج آب آنروز بیش ازحد معمولی سخت‌وناهموار بودند، (تیلمن) باعماق اقیانوس رفت . و طولی نکشید که با خوشحالی و شعف بیش از اندازه ای مراجعت نمود . و سپس باتفاق همراهان خود مجددا بداخل آب رفتند . ناگفته نباید گذارد که ماهی های خطرناکی در ساحل دریا زندگی می کنند ، و هریك از آنها می توانند بانواع مختلف انسان را از پای در آورند . ولی (تیلمن) از آن غواصان کار آزموده‌ای بود که باین آسانی ها مایوس نمی گردید، و بعلاوه کلیه رموز غواصی را میدانست ، و همراهانش نیز همگی در کار غواصی متبحر بودند

غواصان مرتبا پائین می رفتند، اشکال ماهی های عجیب دریائی از گوشه و کنار به نظر میرسیدند بالاخره «تیلمن» وهمراهانش بقطعه سنك عظیمی از (یشم سبز)رسیدند وقطعات کوچکتری در اطراف‌قطعه بزرك مشاهده می گشت رنك‌سنك گرانبهای مزبور سیاه و سبز بود.

(تیلمن) که تصمیم گرفته بود کلیه‌آن سنگهای ذیقیمت رایکجا به کف آورده مقداری از آنهارا برای نمونه با خود برداشته و به شهر (لاس آنجلس) آورد . یکی از جواهر سازان معروف شهر پس از آزمایش آنها اظهار داشت که (یشم سبز) مزبور اصل بوده و بسیار گرانبها می باشند . ونیم کیلو از این سنگها پانصد دلار ارزش دارند . هر قطعه از آن سنگهائی که (تیلمن) مشاهده‌نموده بود اقلا دویست تا سیصد کیلو وزن داشتند ، بنا براین ملاحظه می شود که چه ثروت بیکرانی در انتظار وی بود .

عاقبت (تیلمن) باتفاق تعدادی از کارگران موسسه (مك کورماك) نقشه خویش را بمورد اجرا گذارد. ومقداری از سنگهای (یشم سبز) به ارزش بیست و پنج هزار دلار نصیبش گردید . و مقداری از سنك‌های مزبور رانیز برای‌تماشای عموم در (موزه ـ لاس انجلس) به معرض تماشای عمومی گذارد .

بوناهولس بزرگترین تهیه‌کننده کائوچوی مصنوعی

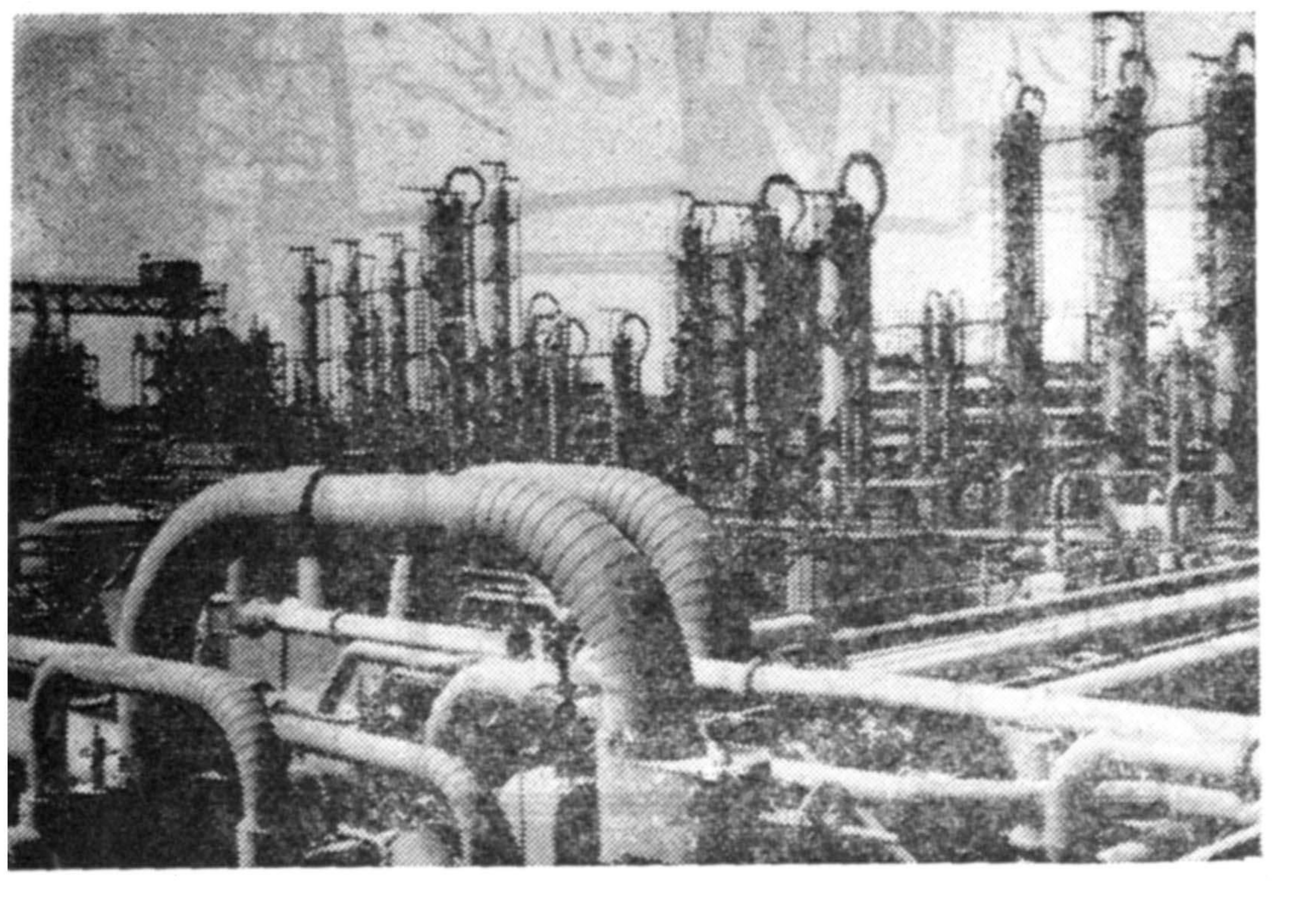

نمایشگاه صنعتی آلمان درتهران و همکاری‌اقتصادی میان دوکشور شاهنشاهی ایران وجمهوری فدرال آلمان امکانات بزرك و پرسودی برای دوملت بوجود آورده است.

شرکت سهامی کارخانه های شیمیائی هولس که‌بزرگترین کارخانه شیمی نفت اروپائی باشد دوست و همکار شفیقی برای صنایع ایران به‌شمار میرود.

بابکار افتادن چهارمین کارگاه شرکت‌بوناور که هولس بامسئولیت محدود درشهر مارل‌بزودی میزان سالانه کائوچوی مصنوعی این شرکت تـا ۱۲۰۰۰۰ تن افزایش خواهد یافت.

برای بدست آوردن همین مقدار کائوچوی طبیعی کشتزار و جنگلی بوسعت هزار کیلومتر مربع‌لازم است که درآن صدوپنجاه هزار کارگر بکار بپردازند.

محصولات گوناگون شرکت که‌تاکنون وجود داشته است درآینده توسعه بیشتری خواهد یافت ۵۰درصد محصول کائوچوی مصنوعی درساختمان لاستیك‌های اتومبیل ونیم دیگر آن درصنایع‌سازنده مصنوعات فنی وصنعتی لاستیکی ۴۸۰۰۰ فرآورده گوناگون تهیه میشود.

درسال ۱۹۱۷ ساختن هردوره کائوچوی‌مصنوعی بیش‌از شش ماه طول می‌کشید ودرسال ۱۹۳۷ به بیست وچهارساعت تقلیل یافت وامروزه ساختن‌همین کائوچوی مصنوعی فقط ۸ساعت وقت لازم‌دارد هم‌اکنون در کارگاه هـای شرکت هابوناورکه هولس ثانیه ای چهـار کیلو گـرم کائوچوی مصنوعی تهیه میگردد و بزودی درسه ماهه آخرسال ۱۹۶۰ تولید کائوچوی دوده‌ای آغاز میشود وظرفیت این بخش به‌بیش‌از ۳۰۰ تن در ماه افزایش می‌یابد دراین شرکت عظیم ۴۰۰ نفربکار اشتغال دارندکه بیش‌از دوهزار افزار وسایل فنی و خودکار راتنظیم ورهبری می کنند.

شرکت بوناورکه هولس بامسئولیت محدود بزرگترین تهیه‌کننده کائوچوی مصنوعی در اروپا می‌باشد.

آ ـ ۲۴۹۷۶

رهبر زنان انگلیس درگذشت

بقیه ازصفحه ۱۴

وی تاپایان حیات خود ـ نام‌پدرش را مخفی کرد واظهار می‌کرد که پدر ۵۳ساله‌اش یکنفر خارجی بود و دوست بسیار عزیزی بودکه‌سال هااور می‌پرستید .

مادر سیلویا بنام‌املین پانکهورست رهبر نهضت حقوق‌رای عمومی در انگلستان بودودخترش اوراصمیمانه دوست داشت.

بااینهمه نظریه سیلویا در مورد عشق آزاد‌ـبین آنها شکاف‌انداخت سیلویا درجریان مبارزات ۱۵بار زندانی شد و۱۳بار اعتصاب غذا کرد.

خواهر بزرگتر سیلویا که در سال پیش درگذشت بس‌از آنکه حقوق‌رای زنان بدست‌آمد انزوا را اختیار کرد و وقت خودرا به‌عبادت صرف کرد.

مادر سیلویا فعالیت های خودرا در نیمه‌راه متوقف کرد ولی سیلویا مبارزات خودرا تاآخرین لحظه‌حیات ادامه داد ، همیشه درپی آن بودکه موضوعی برای مبارزه پیدا کند.

فعالیت فدراسیونها در دوسال گذشته

بقیه‌از صفحه ۱۲

به بکسور های ایرانی بیشتر شد و معلوم گردید که بوکسور های ایرانی نیز مانند سایر قهرمانان می‌توانند در رنگهای بکس جهان عرض اندام کنند در سال گذشته توجه بیشتری که از طرف‌سازمان تندرستی باین فدراسیون گردید، و بودجه آن افزایش یافتو کمیته المپیك ایران نیز در مورد تماس تیم بکس ایران‌با کشور های‌خارجی اقداماتی نمود که تیم ایران دراین مدت موفق بانجام چندین تماس خارجی گردید که این نتایج کاملا رضایت بخش بوده است .

در مسابقات المپیك ۱۹۶۰ رم سه نفر قهرمانان بکس ایران‌شرکت کردند و در مراحل اول مسابقات حریفان سر سخت خود را شکست دادند و سه دوره مسابقات جلورفتند و به علت نداشتن تجربه درمسابقات سنگین موفق به کسب افتخار نشدند .

از جمله اقدامات‌اخیر فدراسیون ترتیب مسابقات بکس در مدارس است که جزو برنامه رسمی قرار گرفت و یقینا با شرکت محصلین و جوانان در مسابقات قهرمانی آموزشگاه های کشور روز بروز ورزش بکس در سراسر کشور توسعه خواهد یافت .

فدراسیون کشتی

فدراسیون کشتی کشور برای پیشرفت ورزش کشتی در سراسر کشور ابتدا اقدام به اعزام مربیان آزموده به نقاط مختلف کشورنمود و تشك کشتی توزیع نمود . جمعا مبلغ ۵۴۳۵۰ تومان از بودجه فدراسیون صرف تکمیل وسائل‌به باشگاه های تهران پرداخت گردیده است . و تاکنون با انجام مسابقات پرجنجالی که‌تعداد شرکت کنندگان آن در تاریخ‌ورزشی ایران بی‌سابقه بوده‌است.ورزش کشتی‌رادر سراسر کشور تعمیم داده است .

در حال حاضر بیش از ۲۰ هزار نفر از جوانان کشور در تهران و شهرستانها زیر نظر مربیان کار آزموده ای که از طرف‌فدراسیونها به هیئت های کشتی شهرستانها می باشند .

تماس خارجی

فدراسیون در مدت دو سال گذشته با تیم های ملی ترکیه ، بلغارستان دو بار تماس گرفته است و در این تماس ها موفقیت های‌شایانی بدست‌آورد بزرگترین افتخار فدراسیون کشتی کشور در سال گذشته بر گزاری مسابقات کشتی آزاد جهانی ۱۹۵۹ تهران میباشد .

برای شرکت در المپیك۱۹۶۰ رم نیز از دو ماه قبل از شرکت ودرمسابقات اردوی منظمی‌باشرکت زبده ترین‌کشتی گیران کشوردر تهران تشکیل گردید و پس از انجام‌چندین‌مسابقه انتخابی‌ورزیده‌ـ ترین کشتی گیران برای شرکت دربازی های‌المپیك۱۹۶۰ رم‌انتخاب شدند جدول مسابقات کشتی‌المپیك رم شاهد موفقیت های پی در پی قهرمانان ایرانی میباشد که چگونه حریفان خود را در شش دوره از مسابقات یکی پس از دیگری با ضربه فنی از میدان بدر بردند ـ و در اثر بد شانسی و عوامل دیگر موفق‌به بدست آوردن عنوان جالبی نشدند مصاحبه یك یك قهرمانان نیز شاهد زنده‌ای میباشد که دو نفر از قهرمانان در اثرمختصر اشتباه که‌از طرف خودشان سرزده است و همچنین بی عدالتی داوران به چنین سر نوشتی دچار شدند

فدراسیون در مسابقات نهائی در انتظار چهار پیروزی مسلم بود متاسفانه درآخرین‌لحظات مسابقات بعلت اشتباه دو نفر کشتی گیران و اعمال نفوذ بلوك های مختلف در دو مورد دیگر موفقیتی که دنیا انتظار آنرا داشت بدست نیامد .

اکنون نیز با شرکت در المپیاد آمادگی‌بیشتری‌برای مسابقات‌بعدی بدست آمده است .

برای اصلاح تعلیمات ابتدائی

بقیه از صفحه ۱۱

دولتی وغیر دولتی ناچیز می‌بینند .

ودر دبستان ها ، در کلاسهائی‌که اگرسرد و در معرض باران هم نباشند همواره‌از سنگینی بارشاگردان اضافی رنج می‌برند سختی کار برایشان بیش از خشنودی انجام وظیفه محسوس است . برای آنها که ناگزیر کار میکنند نه‌از روی دلخواه درس‌دادن و پروراندن کودکان پرسروصدا وگاه شرور دیگران بیشتر شکنجه ای‌است .

اعصاب آزرده آنان تاب ریزه کاریهای فن معلمی رانمی‌آورد. ناچاربه سرعت‌میگذرند . آرامش کلاس را از پرورش شخصیت‌نوآموزان وبالابردن معلوماتشان مهم‌تر میشمارند . بهترین برنامه‌ها وکتابها در دبستان‌عاطل‌میماندو کودك که‌ازهمان‌آغازنزندگی درس‌اول‌جامعه‌راآموخته است‌ومیداندباید‌درمیان یك جهان دشمن بسربرد آموزگار خویش راهم به چشم دشمنی مینگرد که‌ازاو انتظار محبت نباید داشت نقص کار دستگاه‌آموزشی برای اونمونه‌ای‌ازحالت سراسر اجتماع میشود. بااین فکر خو میگیرد که کار درست ممکن نیست . باید به نحوی‌گذراند تسلیم شد یاگلیم خودرااز آب بدربرد جامعه مابدین ترتیب ازمیان دبستانها ساخته میشود وبدین پایه میرسد که‌در سراسر آن نقطه روشنی که‌مایه خرسندی وآبرومندی باشد نتوان یافت.

بالا بردن سطح زندگی وسطح حرفه آموزگاران کلید جادوئی مشکلات دستگاه آموزشی ودرنتیجه سرتاسر اجتماع ما نیست ولی‌اگراز جائی باید آغازکرد همین‌جاست. وقتی مردان وزنانی مطمئن به‌خود وسربلند از پیشه خود وخشنود ازنزندگی خود به‌آموزش و پرورش کودکان نوآموز ماهمت گمارند دیگر مفهوم زورگوئی و تبعیض وتوصیه ازهمان نخستین مراحل برخورد بااجتماع اثر همشیگی درذهن فرزندان کشورنمی‌گذارد .

فضای تیره وغم‌انگیز کلاس آینده دردناك زندگی اجتماعی را برای کودکان تصویر نمی‌کند واز همه‌اینها گذشته نوآموز همه‌آنچه رابایدمی‌آموزد ،سرسری ازموضوعات نمی‌گذرد و برای نخستین بارکسی رامی‌بیند که‌وظیفه خودراتمام وکمال انجام میدهد .

انتظار فداکاری وانجام کارهای فوق بشری ازآموزگاران داشتن خطا است درمیان آنها بسیاری هستند که حقیقتا فداکاری میکنند باهمه سنگدلی محیط به‌شاگردان خود مهربانند وباهمه تبعیضات اجتماعی درکلاس‌به عدالت‌رفتار میکنند ،عدالت به مفهوم بلندی که افلاطون برای آن قائل بود .

ولی درآنجا که‌پای اصلاح سازمانی درکاراست بایدتوانائی عادی ومتوسط افراد انسانی رااساس کار قرارداد انسانی که‌معمولا دربرابر فشارها وناکامی هاناتوان میشود و تلافی رابر سرناتوان تراز خود می‌آورد .

گروه عظیم آموزگاران باید چنان ازهمه ضروریا ت‌برخوردار باشند که هیچ مانع غیر قابل عبوری برسرراه انجام وظیفه آنان قرار نگیرد تامین زندگی آنها و بالابردن احترام شغل آموزگاری نخستین قدم برای پرورش نسل جدید ایرانیان است که‌باید دردنیای بهتری زندگی کنند ودنباله شیوه‌های ناپسند نسل های قبلی‌رانگیرند که‌تملق را جانشین کوشش ، حیله را جانشین شهامت ودروغ‌را جانشین‌کاردانی کرده‌اند .

اما آیا اصلاح وضع آموزگاران به‌عنوان مقدمه بهبود بخشیدن به‌آموزش ابتدائی به‌تنهائی ممکن‌است ؟آیا میتوان یك گوشه کار کشوری رادرست کرد درآنکه درهمه امور تحولی‌پدید آید ؟

آموزگاران رابایدد دریافت ولی چه کسی دریابد ؟ مشکل‌اداره رافقط در سطح دبستان‌هانمیتوان گشود.در پیمودن سلسله علت ومعلول هاازاین هم باید بالاتر رفت غیر ممکن است که‌جامعه‌ای قدرت اداره‌خود رانداشته باشد ودرعین حال ازسیستم آموزشی کارآمدی برخوردار گردد .

من درسینما موفق

بقیه از صفحه ۱۱

هرگاه من اورا آن روز درنیویورك نمی دیدم احتمال می رفت دوباره‌به انگلستان برگردد و بصورت یکی از بزرگترین هنرپیشگان «موزیك هال» در آید و دراین صورت هرگز تصور نمی رفت که بتواند در تهیه فیلم های سینمائی شرکت کند زیرا درآن تاریخ در کارخانه های فیلم برداری انگلستان فیلم‌های «کمیك» تهیه نمی شد .

سه روز زندانی

عقیده پدرم در باره این‌موضوع بطور محسوسی با نظر «سنت» اختلاف دارد .

پدرم خودش بمن گفته است هرگاه پای سنت بمیان نمی آمد در نظر داشت بایك نفر دیگر از دوستان کمدین خود در ارکانزاس مزرعه ای خریده وبه تربیت خوك به پردازد . بااین که از شرکت در فیلم های «کیستون» دستمزد سرسام آوری که هر هفته ای بالغ بر ۱۵۰ دولار می شد می گرفت معذلك پدرم قبل از رفتن به هالیوود مدتها دوچار شك و تردید بود و می ترسید که نتواند خودرا با محیط سینما هم آهنك سازد و ظاهرا «مك سنت» نیز پس ازآنکه برای نخستین بار اورا بدون گریم دید نظرش نسبت بوی تغییر کرد زیرا چارلی را بسیار جوان و فوق العاده محجوب یافت . هنگامی که به‌هالیوود رفت عدم اطمینانش بقدری بود که مدت سه روز تمام از اتاق هتل محل اقامت خود خارج نشد و نمی دانست‌در برابرپا فشاری«سنت» چه تصمیمی بگیرد و وقتی که سرـ انجام خودرا باستودیو معرفی کرد «فرد استرلینك» که قرار بود پدرم جانشین او شود شلیك خنده را سر داد وبه سنت گفت «مك ، تو کاملا گول خورده‌ای تو فریب‌جوان بی تجربه ای را خورده‌ای که به هیچوجه بدرد سینما نمی خورد .»

حرکات خنده آوروخوش مزگیهای لطیفی که پدرم در نمایشهای خود بکار میبرد بنظر کمپانی «کنیستون»کاملا بیجا بود معذلك چارلی با آن ظاهر مودب و تودار می‌توانست از نظریات خود دفاع کند .

در آن زمان فیلم های کمدی‌احتیاج به پیشرفت سریعی داشت زیرا این فیلم ها عموما فاقد لطافت لازم بود .

هنگامی که پدرم سعی میکرد هنر مخصوص بخود را که عبارت ازنمایش های گنك بود به کمپانی فیلم برداری تحمیل کند با مخالفت شدید مدیران موسسه روبرو گردید .

آنها عقیده‌داشتندا ین‌قبیل«لال‌بازی» ها در فیلم جلب توجه تماشاچیان را نخواهد کرد .

در آنزمان همه اطمینان داشتند «کمدین گمنام انگلیسی» که «مستر سنت» او را میخواست وارد عالم‌سینما کند هیچگونه استعدادی ندارد .

میگویند تمام کارکنان‌استودیوی «کنیستون» جمع شدند تا بتوانندلباس تازه‌ای بجای ردنگوت انگلیسی وکلاه سیلندر که پدرم برای اولین فیلم خود پوشیده بود اختراع کنند ولی بنظر پدرم لباس ولگردی سابق اوبهتر از هر لباس دیگر بود .

یك شب هنگامی که پدرم‌درموزیك هال لندن‌کارمیکرد مدیر تئاتر باعجله نزد او آمده‌ومیگوید هنرپیشه«کمیك» تروپ ما بیمار شده و از وی میپرسد آیا میل دارد نقش هنرپیشه اصلی را بازی کند ؟

پدرم که جثه کوچکی داشت لباس هنرپیشه بیمار را که شخص تنومندی بود پوشید .

در حالیکه ژاکت و شلوار و کفش ها برای پدرم خیلی گشاد بود کلاه ملون بر عکس برای سر بزرك اوتنك آمد وبزحمت روی سرش قرار گرفت باین ترتیب در آن شب «پرسوناژ» چارلی بوجود آمد .

پدرم میگوید آن شب وقتی بااین ریخت مضحك‌واردصحنه شدم‌بی‌اختیار تمام سالن بخنده درآمد .

پس از آن یك پرده کوتاه اجرا کردم که قرار بود در آن به بشکه پر ازآبی بیافتم .

هنگامی که به بشکه افتادم پالتوی گشادم بادکرد و من روی آب‌ماندم.

بعدها شخصیت مرد فقیری به‌لباسی که‌باین طریق بوجود آمده بود اضافه گردید .

این شخصیت به‌تنهائی و بدون‌کمك دیگران پدید آمد .

پدرم با هوش و ذکاوت خارق‌العاده خود آن را ساخت .

در پایان همانسال «کمدین گمنام» سناریوی فیلم های خود رامی‌نوشت‌و در سال ۱۹۱٤ سی و پنج فیلم برای کمپانی کنیستون تهیه کرد .

در سال ۱۹۱۵ قرار دادی‌باکمپانی «اسنای» با دستمزدی معادل ده برابر حقوق سابق خود بست و چهارده فیلم برای این کمپانی تهیه کرد در سال ۱۹۱۶ قرار داد دیگری با هفته‌ای ده هزار دولار ویك جایزه ۱۵۰ هزاردلاری با کمپانی «موتوئل» امضاء کرد این مبلغ سالانه‌به۶۷۰ هزار دلار یعنی در حدود ۳۳۵ میلیون فرانك سرمیزد.

پدرم در آنهنگام ۲۶ سال داشت.

قبل از وی به هیچیك‌از هنرپیشگان سینما چنین پول افسانه‌ای پرداخت نشده بود .

«مك‌سنت» درباره پدرم چنین گفته است :«هنوز دو سال از آمدن او بامریکا نگذشته بود که هفته‌ای ده هزار دلار پول میگرفت .

حالا چگونه توانست چنین موفقیتی بدست آورد ؟جواب آن بسیار ساده است .

برای اینکه چارلی‌نابغه‌بوده است.»

دوهزار نفر ازچارلی استقبال کردند

پدرم تا روزی که برای امضای‌قرار دادی به نیویورك رفت بدرجه‌محبوبیت خود در میان مردم پی‌نبرده‌بود.

هنگامی که قطارتندرو در«البوکرك» واقع در نیومکزیك متوقف شد پدرم مشغول اصلاح صورتش بود . جمعیتی در حدود دو هزار نفر در اطراف‌ترن گرد آمده بود .

پدرم بتصور اینکه مردم برای استقبال از یك شخصیت مهم ازدحام کرده‌اند در حالیکه هنوز کف‌صابون بصورتش بود از واگن خارج شد تا این شخص را به‌بیند ولی هنگامی که از میان جمعیت صدا ئی شنیدکه‌فریاد میزند «چارلی‌چاپلین است» «خودش است» دچار حیرت شد.

ناتمام

مولد برق .توربینی
زئوس
۵آمپر ۲۲۰ ولت ۱۲۵۰ قدرت

ساخت آمریکا

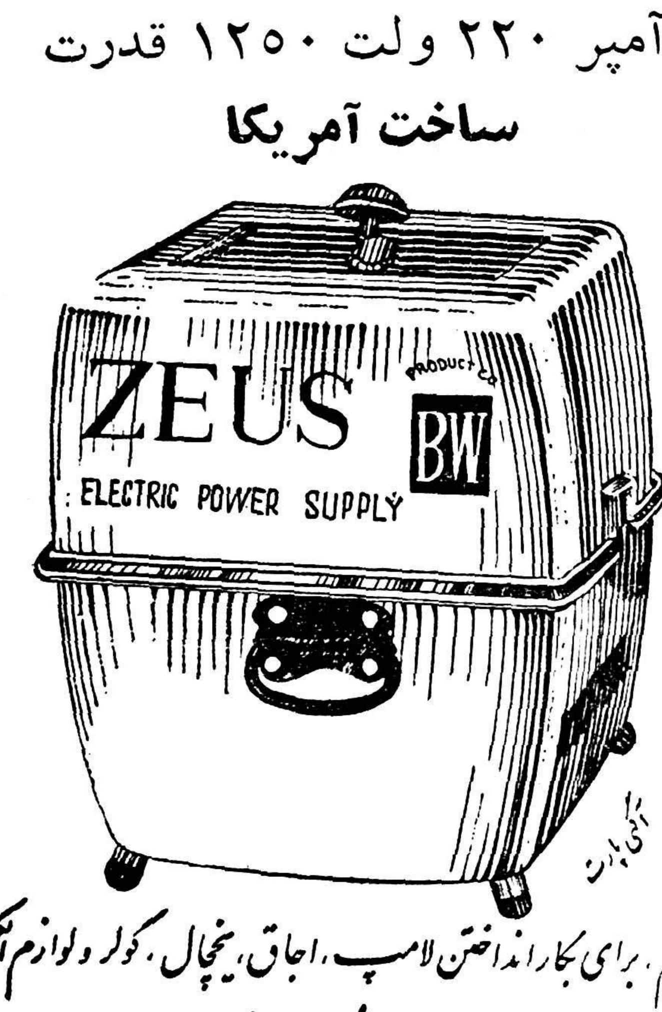

بامصرف کم . برای بکارانداختن لامپ ، اجاق ، یخچال ، کولر و لوازم الکتریکی

نماینده انحصاری درایران : فروشگاه نورز . لاله‌زار تلفن ۳۱۸۲٤

آ ـ ۲۵۰۲۸ ۵ـ۱

آگهی مناقصه خرید لوازم یدکی

اداره کل هواپیمائی کشوری خرید لوازم یدکی ماشین های‌لیلا آتش نشانی را طبق مشخصات موجود در اداره آتش نشانی (واقع در مهرآباد ساختمان جدید) از طریق مناقصه وباشرائط زیر خریداری مینماید . داوطلبان میتوانند قبلا باداره آتش نشانی واقع در فرودگاه مهرآبادمراجعه و برك مشخصات لوازم موردمناقصه‌رادریافت وپیشنهادات خود را درپاکت لاك‌ومهر شده که روی آن جمله (مناقصه لوازم لیلاند نوشته شده باشد) تا آخرروز یکشنبه بیست و نهم آبانماه ۳۹ درتهران بدفتر اداره کل واقع در ساختمان قدیم مهرآباد تسلیم و رسید دریافت فرمایند .

۱ـ پیشنهاد دهندگان بایستی معادل پنج درصد از بهای لوازم بعنوان ودیعه دربانك‌ملی‌ایران شعبه فردوسی بحساب ۱۱۶۳ پرداخت نمودهو اعلامیه آن رایاضمانت نامه بانکی معادل همان مبلغ که از بانکهای مجاز صادر شده باشد ضمیمه پیشنهاد خود نمایند

۲ـ به پیشنهادات فاقد سپرده و مخدوش و مشروط مبهم ترتیب‌اثر داده نخواهد شد .

۳ـ پیشنهادات واصله ساعت ۱۰ صبح روز دوشنبه سی‌ام آبانماه ۳۹ در کمیسیون مربوطه باحضور اعضاء کمیسیون باز و قرائت خواهد شد و حضور پیشنهاد دهندگان در جلسه آزاد خواهد بود .

٤ـ کلید مالیات و عوارض متعلقه بمناقصه وهزینه درج آگهی بعهده برنده مناقصه بوده وهرگاه برنده مناقصه از انجام معامله وامضاءقرارداد خودداری نمود، سپرده آن بنفع صندوق دولت ضبط خواهد شد .

۵ـ اداره در رد و قبول یك‌یا کلیه پیشنهادات مختار است .

اداره کل هواپیمائی کشوری

آ ـ ۲٤۷۰۰ ۲ـ۱

کشتی نوح

چمنزار وسیعی درمیان یك استخر طبیعی شناور است

ساکنین‌قراء اطراف معتقدند این‌چمنزار متحرك کشتی نوح است که باینصورت درآمده است !؟

خبرنگار مادر تکاب مینویسد درفاصله نیم کیلومتری قریه«بدرلو»از توابع تکاب آذربایجان استخر طبیعی بزرگی وجوددارد که‌در بین اهالی‌این منطقه باستخر «چمن‌گل» معروف‌است علت اینکه اهالی قریه «بدرلو» استخر مزبوررا «چمن‌گل» مینامند اینست که دروسط این استخر چمنزارمتحرکی‌وجوددارد که‌از سالیان پیش برروی آب استخر شناوراست این چمنزار که‌در اغلب فصول سال از گلهای گوناگون و خودرو پوشیده شده‌ودوهزارمترمربع مساحت دارد یکی از گردشگاههای مورد علاقه اهالی تکاب وقراءتابعه آن می‌باشد زیرا این‌چمنزار متحرك‌واقعا تماشائی است جالب توجه اینجاست که‌هرروز صبح‌چوپانان قریه «بدرلو» احشام خودرابرای تعلیف باین‌چمنزار می‌آورند وهنگام غروب بقریه باز میگردند اهالی قریه «بدرلو» وسایر قراءمجاور معتقدند که‌این چمنزار متحرك درحقیقت همان کشتی نوح‌است که‌بر اثرمرور زمان تغییر شکل‌داده وباین صورت درآمده است !؟خبرنگارما در گزارش خود اضافه میکند چمن زار متحرك استخر «چمن‌گل» شباهت زیادی‌به‌کشتی دارد وبااین تفاوت که‌کشتی بوسیله ناخدا راهنمائی میشودولی ناخدای این کشتی پرگل وسبزه باداست وبهرسوکه باد فرمان میدهدحرکت میکند !؟

برای اقامت مهمانان دربار شاهنشاهی

ساختمانهای مناسبی درشیراز وتخت‌جمشید تعیین میشود

طبق گز ارش خبرنگارمادرشیراز دوروز قبل‌آقایان‌گیتی رئیس‌تشریفات دربار شاهنشاهی ،عدل رئیس تشریفات وزارت امور خارجه،ناصری ومهندس فروغی باهواپیما بشیراز وارد شدند این آقایان برای تعیین محل وساختمان های‌مناسبی جهت اقامت میهمانان برجستهٔ دربارشاهنشاهی وشخصیتهای مهم خارجی درشیراز وتخت‌جمشید باین شهرستان مسافرت کرده‌اندو قرار است امروز بطهران مراجعت کنند .

گوشت بی دنبه !؟

از گرمسار خبرنگار ما مینویسد مدتیست که در قصابیهای گرمسار گوشت گوسفند بدون دنبه فروخته میشود و معلوم نیست قصابها دنبهٔ گوسفند هارا بچه‌مصرفی میرسانند؟ اهالی از مسئولین شهرداری گرمسار تقاضا دارند ترتیبی داده شود که‌قصاب های این شهرستان گوشت رابا دنبه بفروشند .

چند خبر کوتاه

*فردوس یکنوع آفت جدید نباتی که‌اخیرا پیدا شده‌است محصول پستهٔ فردوس راتهدیید میکند وباغداران این شهرستان ازاین موضوع فوق‌العاده ناراحت ونگران میباشند .

* مشهد از طرف هیئت دو ومیدانی خراسان مجلس ضیافتی بافتخار آقای علی باغبانباشی قهرمان ارزنده دو و میدانی کشور درسالن باغ‌ملی مشهد برگزارشدودراین‌مجلس آقایان‌فرماندار روسای دوائر دولتی وجمعی‌از محترمین ومعاریف و ورزشدوستان شهرستان مشهد حضور داشتند .

اسفراین‌طی‌دوشب‌متوالی دوساختمان دراسفراین بعلت نامعلومی طعمه‌حریق شدو مامورین ژاندارمری باکمك اهالی این شهرستان برای اطفای‌هردو حریق اقدام نمودند هنوزعلت ایجادایـن‌حریق و میزان خسارات وارده معلوم نشده است .

*فردوس یکدستگاه یخچال که‌از طرف وزارت گمرکات وانحصارات‌برای اداره انحصارات فردوس ارسال شده بودرسیدوطی‌مراسمی تحویل‌متصدیان مربوطه گردید .

*سبزوار براثر اقدامات فرمانداری سبزوار اخیرا از طرف نخست‌وزیری دستور مرمت وساختمان آب نمای پل معروف «کال‌شور» این‌شهرستان‌صادر شده است .

* اراك آقایان‌ستوان یکم شهریار وستوان یکم نوذری افسران فنی‌اداره راهنمائی ورانندگی‌مرکز جهت‌رسیدگی بامور راهنمائی ورانندگی اراك باین شهر وارد شدند .

بازدید مرکز توپخانهٔ اصفهان

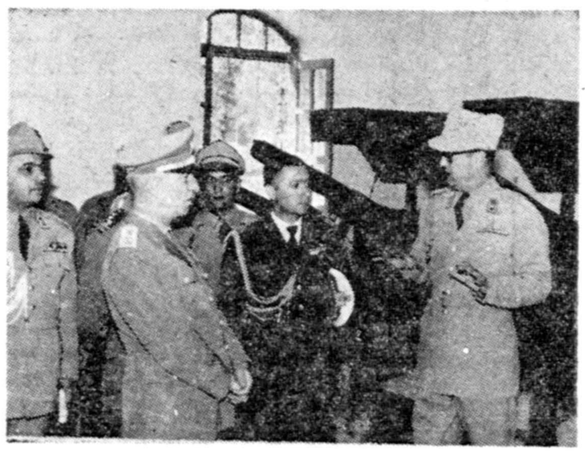

بطوریکه خوانندگان عزیزاطلاع دارند ارتشبد «الدوروسی» رئیس‌ستاد کل ارتش ایتالیا که برای دیدار دوستانه‌ای بایران آمده است ظرف چندروز گذشته بشهرهای شیراز واصفهان نیز مسافرت نمود واز آثار باستانی تخت و جمشید و مرکز توپخانه اصفهان بازدید کرد درعکس بالاکه‌ازمراسم بازدیدوی از مرکز توپخانه اصفهان گرفته شده‌است آقای سرهنك ریاحی فرمانده دانشکده توپخانه درباره وضع دانشکده مزبور توضیحاتی باطلاع رئیس ستاد کل ارتش ایتالیا میرساند.

کشاورزان بجان هم افتادند

دراین نزاع ده‌نفر مجروح گردیدند

طبق گزارش خبرنگارما دراهر دوروز قبل بین عده‌ای از کشاورزان قریه «یایجلو » واقع در نزدیکی اهر بعلت اختلافات‌ملکی نزاع شدیدی رویداد و درنتیجه ده نفر از طرفین براثر ضربات چوب و چماق وبیل‌وکلنك مجروح‌شدندنزاع‌بادخالت‌مامورین‌انتظامی‌ودستگیری چهل نفراز مسببین اصلی خانمه‌یافت‌و مجروحین برای معالجه‌به‌بهداری اهر منتقل گردیدند پرونده این امر زیر نظر آقای امینی بازپرس دادسرا تحت رسیدگی است .

سدی بطول ۶۰۰ متر ساخته میشود

درکنار این سد بلوارزیبائی ایجاد گردیده است

درکنار رودخانه مهاباد

خبرنگار مادر مهاباد گزارش میدهدکارساختمان سد بـــزرگی بطول ششصد متر در کنار رودخانه مهاباد که از دو ماه پیش زیر نظر تیمسار سپهبد ورهرام ساخته میشد چندروز قبل خاتمه یافت گرچه برای ساختن چنین سدی درحدود دو میلیون ریال هزینه لازم بود،ولی خوشبختانه براثر مساعی تیمسار ورهرام سد مزبوربامصرف مبلغ سیصد هزاریال ساخته شدوباایجاد این سد علاوه‌براینکه بلوار زیبائی درساحل رودخانه مهاباد ایجاد گردید شهرداری وجمعیت شیرو خورشید سرخ این‌شهرستان نیز صاحب چندین هکتار زمین شدند که‌تقریبا دویست بلیون‌ریال ارزش‌آن‌میباشد باایجاد سد مزبور در مواقع‌طغیان رودخانه از پیشروی‌آب بسوی‌این شهر جلوگیری بعمل می‌آید اهالی مهاباد از مساعی تیمسار ورهرام درراه ایجاد این سد بزرك که‌برزیبائی شهر افزوده است اظهار خشنودی میکنند.

بخندید تا پیر نشوید

مرد ۱۳۰ ساله مشهد میگوید :

رمضانعلی ۵ زن گرفته و میخواهد ۵۰ زن دیگر بگیرد !

دعوای هندوانه ۶ نفر مجروح شدند

خبرنگارما در قزوین اطلاع میدهد چند شب قبل بین عده‌ای از کشاورزان قراء «زاغه »و «مالی داد »از توابع قزوین برسر تقسیم تعدادی‌هندوانه خوخوردی در گرفت دراین نزاع که طرفین‌باچوب و چماق بجان‌هم افتاده بودند ۶نفر بسختی مجروح شدند که حال سه نفر آنها رضایتبخش نیست ماموربن ژاندارمری‌پس‌از اطلاع‌براین امر درمحل واقعه حضور یافتند و برای دستگیری مسببین اصلی و معالجه مجروحین اقدام نمودند .

وی‌میگوید: مرك برادرهم‌مرا پیر نکردولی‌میترسم‌قرض‌پیرم کند!؟

دریکی از محله‌های دور افتاده مشهد که به «قبرستان‌میر»معروف است مرد صدوسی ساله‌ای‌زندگی میکند که باوجود کهولت سن‌زنده دل و بانشاط است اوکه اسمش رمضان‌علی است ۴۱ فرزند و نوه‌و نتیجه دارد و اخیرا نیز بازن‌جوانی ازدواج کرده است.

خبرنگار مادر مشهد از وضع زندگی این مرد کهنسال‌رپورتاژی تهیه نموده که اینك باستحضار خوانندگان عزیز میرسد.

وقتیکه بخانهٔ رمضان‌علی‌رسیدم در حیاط بازبود و بهمین جهت‌طبق معمول یاالله گویان‌واردشدم ولی رمضانعلی که در گوشه‌ای ازحیاط ایستاده بود بدون مقدمه فریادزد.

هرکه هستی داخل شو، در این عصر که تمدن بحد اعلارسیده‌است یاالله گفتن‌وداخل خانه کسی‌شدن معنی ندارد!ولی منکه میدانستم‌این پیرمرد مومن قصد شوخی دارد در نهایت ادب و احترام وارد خانه‌شدم پس‌از پایان مراسم معارفه من و رمضانعلی که مردی زنده دل وبا نشاط بود خیلی خودمانی در کنار هم نشستیم واو که مقصودمزاحمت مرا دریافته بود بالهجه شیرین مشهدی گفت : میدانم که می‌خواهی شرح زندگی مرا درروزنامه بنویسی ولی من میترسم اگرزنها بدانند که من صدوسی سال دارم دیگر بروی من نگاه نکنند !؟چون من تصمیم گرفته‌ام در صورتی که خدا بخواهد پنجاه زن بگیرم.

رمضان علی بگفته‌های خودچنین ادامه داد : آقا ! نکنه خدانکرده این شوخی‌ها راباور کنی . من حاضرم باکمال میل شرح زندگی همانطور که میدانید اسم من رمضانعلی است ودرحدود صدوسی سال از عمرم میگذرد من در همه عمر خندیده‌ام وحتی مرك برادرنیز نتوانسته‌است از چشمهای‌من اشك جاری سازد. تاآنجا که به خاطر دارم هرگز بکسی مقروض نبوده‌ام ویکی از رازهای طول عمرمن‌همین نداشتن قرض است.

تاکنون پنج همسر اختیارکرده‌ام وفعلا باآخرین همسر خود که اسمش خورشید بانواست زندگی میکنم ثمرهٔ این ازدواجها چهل‌و یك فرزند ونوه ونتیجه است که بزرگترین فرزندم ۵صدساله و کوچکترین آنها ۱۶ ساله است از خود بیزارم وتاکنون طعم‌مشروبات الکلی را نچشیده‌ام از دوران‌جوانی خود خاطرات شیرین و جالبی دارم که گفتن کلیه ایـــن خاطرات لااقل دوماه فرصت ووقت لازم دارد یکی ازاین‌خاطرات شیرین مربوط بمسافرت ناصرالدین‌شاه به مشهد است که من بپاس قربانی کردن یك شتر دویست تومان پول نقره از شاه انعام گرفتم داشتن‌سلامتی بدن یکی از بزرگترین آرزوهای من است وغیراز این هیچ آرزوئی ندارم صاحب متغلات ناچیزی‌هستم که مخارج زندگی خودرا از محل اجاره آنهاتامین میکنم.

بازدید آموزشگاههای شیراز

چند آموزگار منتظر خدمت شدند

خبرنگارما درشیراز اطلاع میدهد . پریروز آقایان شه‌روان مدیرکل فرهنك استان فارس وروستائیان رئیس اداره فرهنك شیراز از کلیه آموزشگاههای این شهرستان که‌از روز اول مهرماه دائر شده‌است بازدید کردند دراین بازدید آقای شه‌روان دستور انتظار خدمت چندنفر ازآموزگاران آموزشگاههای شیراز راکه غیبت داشتند صادر کرد .

هیئت بازرگانی آمریکا وارد شیراز شدند

بنا بگزارش خبرنگارما در شیراز دوروز قبل اعضای هیئت بازرگانی امریکا باتفاق‌کنسول امریکا دراصفهان بایك فروند هواپیمای اختصاصی وارد شیراز شدند و در فرودگاه از طرف رئیس واعضای اصل ٤شیراز مورد استقبال قرار گرفتند اعضای این هیئت بلافاصله دراستانداری فارس با فرماندار شیرازوا عضای اطاق‌بازرگانی این شهرستان ملاقات کردند وسپس ازآثار تاریخی تخت جمشید وشیراز بازدید کردند .

پرداخت حقوق

خبرنگار ما در کلاردشت اطلاع میدهد چندروز قبل آقای ستوان دوم مصلح فرمانده گروهان ژاندارمری نوشهربرای بازدیدتشکیلات‌ژاندارمری کلاردشت باین منطقه واردشد وپس‌از پرداخت حقوق و رسیدگیهای لازم مراجعت کرد .

بازدید آثار باستانی

خبرنگار مادرشیراز گزارش‌میدهد چندروزقبل‌آقای سرهنك«فایر»آتاشه نظامی سفارت بریتانیا درایران‌بمنظور بازدید آثار باستانی فارس واردشیراز شدو پس‌از بازدید آثار تاریخی‌شیراز وتخت جمشیددراستانداری‌حضوریافت وبا فرماندار شیراز ملاقات نمود . مشارالیه پس‌از این ملاقات شیراز را ترك گفت .

ساعت‌گل درشهر گل نصب شد

عقربه‌ها کارمیکند ولی از اعداد ساعت خبری نیست

خبرنگار مادر شیراز گزارش میدهد کار نصب ساعت گل درمیدان مقابل استانداری شیراز که‌از چندی قبل‌زیرنظرآقای«ژان‌ژاك‌کری» متخصص‌فرانسوی شروع‌شده بود خاتمه یافت وهم‌اکنون عقربه‌های آن کار میکند واهالی شیراز دسته دسته بتماشای‌ساعت گل میروند خبرنگار مادر گزارش خود اضافه‌میکندگرچه‌کار نصب ساعت‌خاتمه یافته وعقربه های‌آن نیزدر حرکت است‌ولی هنوز اعداد صفحه ساعت که زمینه آن‌باید از سبزه وگل ساخته شود آماده نیست .

پل قدیمی «نکا» درشرف انهدام است

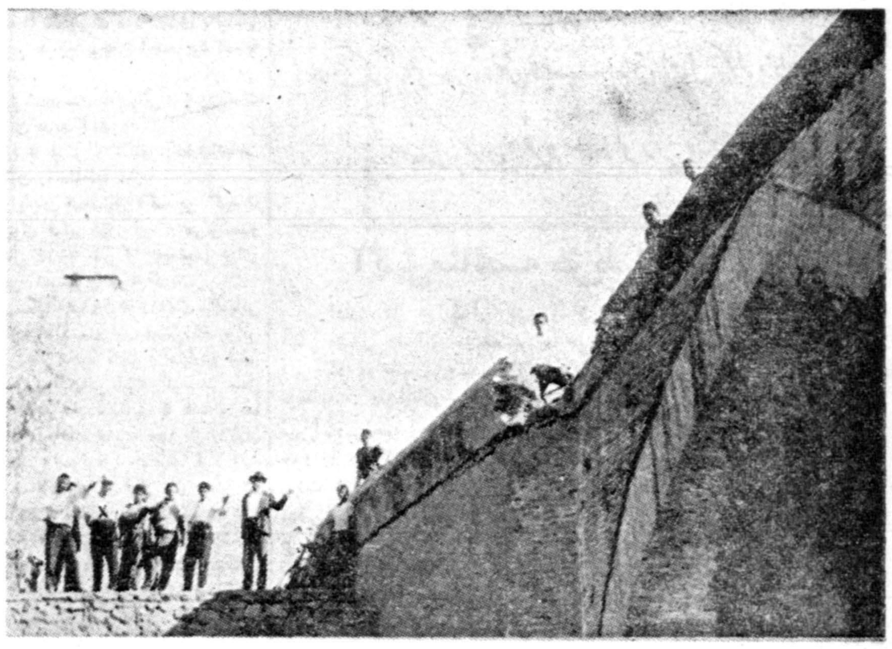

خبرنگارما در نکاء مینویسد پل‌معروف‌نکاء که‌یکی از قدیمی ترین پلهای مازندران است متاسفانه مدتیست‌که روبخرابی نهاده واینك درشرف انهدام می‌باشد .واگر چنانچه برای تعمیر این پل‌اقدامات‌لازم صورت نگیرد ممکن است یکباره فروریزد وخسارات غیرقابل جبرانی ببار آورد درعکس بالا پل معروف و قدیمی نکاء که قسمتی از دیواره آن ریزش‌کرده است دیده میشود .

ساختمان کارخانهٔ برق علمده شروع شد

بطوریکه خبرنگارما در علمده اطلاع میدهد چندروز قبل اولین کلنك ساختمان کارخانه برق علمده طی مراسمی بوسیله آقای آرمند سرپرست شهرداری این منطقه بزمین زده‌شد دراین مراسم روسای دوائر دولتی وجمعی از محترمین و معاریف علمده حضور داشتند و آقای آرمندطی نطقی اظهار امیدواری کردکه ساختمان کارخانه‌این شهر بزودی خاتمه یابدو اهالی از نیروی برق بهره‌مند شوند .

بازدید اداره ثبت

طبق گزارش خبرنگارما درلنگرود چند روز قبل آقای موسوی بازرس اعزامی اداره کل‌ثبت برای رسیدگی بوضع اداره ثبت اسناد لنگرود .باین شهروارد شدواز اداره ثبت اسناد بازدید کرد اهالی انتظار دارند آقای موسوی برای تامین احتیاجات اداره ثبت‌لنگرودواقدامات‌موثری‌بعمل‌آورد.

جنازهٔ بی سروپا

برای دستگیری قاتلین فعالیت میشود

خبرنگارما در همدان مینویسد چندروز قبل بژاندارمری همدان اطلاع داده‌شد که، جنازه شخص مجهول الهویه‌ای دراستخر قریه «چمن‌چیگنی» واقع دربیست ویك فرسنگی همدان افتاده است بااطلاع این جریان بدادسرای همدان آقایان شیخ‌الاسلامی باز پرس و دکتر مدقالچی پزشك قانونی به‌محل عزیمت کردند وطی معایناتی که‌از جنازه‌بعمل آورد معلوم شد که‌شخص‌مزبور بوسیله عده‌ای‌بقتل رسیده‌است قاتلین ابتدا این شخص راسر بریده‌وسپس دست‌وپای اورا قطع‌کرده‌اند . باصدوراجازه دفن جنازه‌برای دستگیری قاتلین که‌متواری می‌باشند اقدام گردید .

دانش آموز سارق

این‌دانش‌آموز تاکنون ۲۰۰ دستگاه دوچرخه‌سرقت‌کرده‌است

درگرگان وگنبدکاوس سرقت کرد ودرشاهی دستگیر شد

خبرنگار ما در گرگان مینویسدچند روز قبل ماموربن انتظامی شاهی‌جوان دانش آموزی بنام حسن حبیب نیا را که در گرگان و گنبد کاوس مرتکب سرقت شده بود دستگیر کردند و تحویل زندان دادند .

مشروح جریان این واقعه از این قرار است :

چند روز قبل آقای دکتر عسکری یکی از اهالی گرگان که عازم تهران بود منزل خود را بدو نفراز آشنایانش سپرده و از آنها تقاضا کرد که از خانه او مراقبت نمایند .

آقای دکتر عسکری باخیالی راحت باتفاق خانواده خود به طهران رفت ولی پس از مراجعت متوجه شد که خانه‌اش در غیاب وی مورد دستبرد قرار گرفته‌و مقداری‌طلاآلات وجواهرات همسرش بسرقت رفته است .

جریان بشهربانی گرگان اطلاع داده شد و ماموربن آگاهی پس از تحقیقات کافی و بازرسی‌کامل سرقت را داخلی تشخیص دادند و برای دستگیری سارق فعالیت شدیدی را شروع کردند .

این فعالیت ها همچنان‌ادامه داشت تا اینکه دو روز قبل شهربانی گنبد کاوس اطلاع داد که‌جوان دانش‌آموزی بنام حسن حبیب نیا که با آقای دکتر عسکری قرابت دارد از یك شرکت تجارتی این شهر یکدستگاه پنکه سرقت کرده و متواری شده است با وصول این گزارش ماموربن آگاهی گرگان فعالیت خود را برای دستگیری حسن که مورد سوءظن قرار گرفته‌بود تشدید کردند وظرف چهل و هشت ساعت او را در شهرستان شاهی دستگیر نمودند .

حسن در باز جوئی های اولیه‌ضمن اعتراف بسرقت‌منزل‌آقای دکترعسکری اظهار داشت که وی ظرف مدت‌کوتاهی در شهرستان گنبد کاوس دویست دستگاه دوچرخه سرقت کرده و آنها را در شهر های دیگر فروخته است.

اینك حسن حبیب نیا دانش آموزی که بایستی امسال در کلاس سوم متوسطه تحصیل کند در پشت میله های زندان بسر نوشت نا معلوم خود خود می اندیشد .

حسن در مقابل جواهراتی که در گرگان سرقت کرده است

نقائص قابل اصلاح ...

از : باقر زاویه — خبرنگارجویبارشاهی

جویبار شاهی بخش وسیعی که‌مادر آن زندگی میکنیم نقائص فراوان‌دارد ولی این‌نقائص نه‌بحدی‌استکه نتوان رفع کرد . البته نقائص جویبار قابل اصلاح است فقط یك‌جوهمت لازم استکه احتیاجات‌مامردم جویبار مرتفع شود وتاحدی آسایش مافراهم آید .هم‌اکنون اهالی جویبار درموقع گرفتن رونوشت شناسنامه باید دربدر دنبال مامور آمار بگردند وسرانجام هم اورا دریکی از قهوه‌خانه‌ها پیداکنند خیال‌نکنید که‌خدای‌نکرده مامورآمارجویبار شاهی‌افیونی استو باینجهت بایداورا درقهوه‌خانه‌ها پیدا کرد. اینطور نیست ، بلکه چون هنوز اداره آمار فاقد ساختمان است و حتی یك اطاق هم برای تشکیل این‌اداره اجاره نشده است مامور آمار مجبور است بساط‌خودرا درقهوه خانه‌ها پهن‌کند وبکارهای مردم رسیدگی نمایدآیا باپرداخت ماهیانه ۱۵۰یا دویست ریال ماهیانه نمیتوان اطاقی برای تشکیل اداره آمار اجاره‌کردوحیثیت اداره آمار را باینترتیب محفوظ داشت ؟

ساختمان بیمارستان جویبار شاهی درزمان اعلیحضرت فقید ساخته شده وتاکنون براثرعدم‌توجه وبی‌مبالاتی‌ازبین رفته است درحال حاضر وضع بیمارستان این منطقه بجائی کشیده استکه اصولا تختخواب برای بستری‌کردن بیماران نداردو پزشك‌بیمارستان‌هم معلوم نیست‌درکدامیك از شهرستانهای مجاور بسر میبرد بااینوضع تکلیف بیماران جویبار معلوم‌است .

در آمد سالیانه جویبار ، بیش‌از چهار میلیون ریال‌است وبا این درآمد گرچه وعده تاسیس شهرداری داده‌شده ولی هنوز شهرداری تاسیس نگردیده ومعلوم نیست عواید جویبار بچه‌مصرفی میرسد ؟

توديع وقدردانی

خبرنگار مادر پل سفید مینویسد چندروز قبل بمناسبت انتقال آقای عطاءالله نیلی رئیس آموزشگاههای پل سفید مجلس تودیعی در سالن دبیرستان این منطقه برگزارشد در این مجلس از خدمات گذشته آقای سیاسی اظهار قدردانی بعمل آمد و دربایان یك جلد کلام‌اله مجید برسم یادبود بوی اهداء گردید .

نمایش فیلم

خبرنگار ما در کپورچال مینویسد چندروز قبل از طرف اداره بهداشت استان گیلان چند حلقه فیلم بهداشتی برای استفاده اهالی کپورچال بمعرض نمایش گذاشته شدو بااستقبال عمومی مواجه گردیداهالی ازاین اقدام‌سودمند مسئولین اداره بهداشت گیلان اظهار خشنودی میکنند .

بجای کلاس درس روانهٔ زندان شد

کرولرهانوماك:

آسان کننده کار های ساختمانی و صنعتی

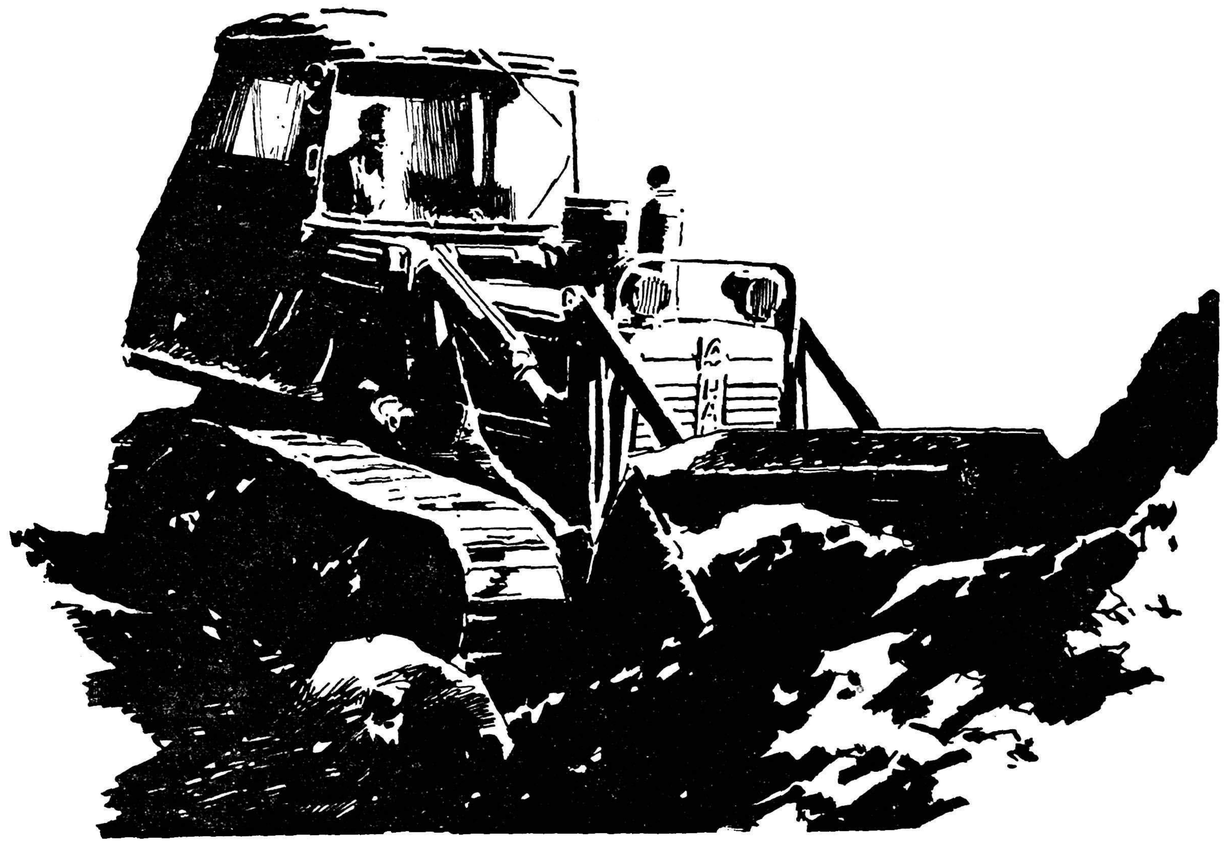

کرولرهانوماك: درامور شهرسازی ـ امتداد جاده‌ها ـ برپا ساختن سدها ـ انحراف رودخانه‌ها و خاك‌برداری کمك شایانی می‌نماید

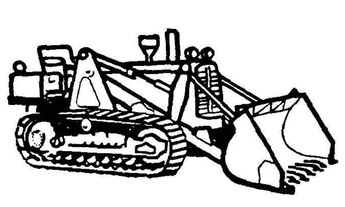

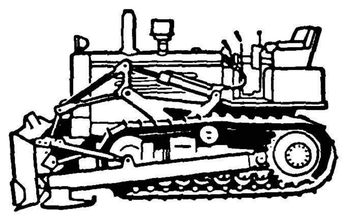

رایشتال‌هانوماك : سازنده انواع‌وسائل خاك‌برداری‌است

کرولرهانوماك: دریکی‌از پیشروترین کارخانجات صنعتی اروپا از بهترین نوع مصالح بانهایت دقت و تجربه۱۲۵ ساله ساخته میشود . **هانوماك ۱۲۵** سال تجربه را بـه خریداران تراکتورهای‌معروف **هانوماك** هدیه می‌کند .

کرولرهانوماك : مستحکم ـ باصرفه ـ مطمئن

HANOMAG supplies also: Trucks, tractors, engines

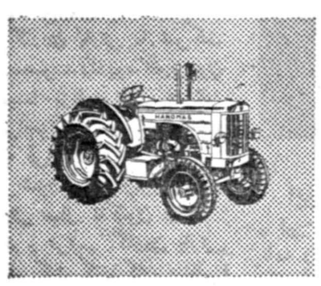

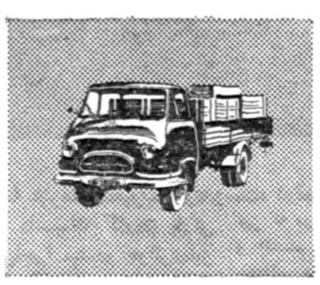

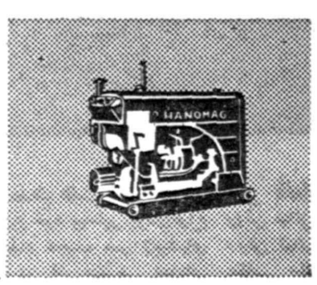

RHEINSTAHL HANOMAG HANNOVER GERMANY

نماینده انحصاری درایران : شرکت‌پلان ـ خیابان‌شمیران

بالای چهارراه حقوقی تلفن ۳۸۳۱۳ ـ ۳۶۴۰۵

رؤسای کارخانجات ((د ـ ال ـ و)) آلمان وارد ایران شدند

ساعت ۲صبح امروز آقایان شخترله وکیمله رؤسای کـارخانه و صادرات کارخانجات « د ـ ال ـ و » آلمان واردفرودگاه مهرآباد شدند . نامبردگـان برای سرپرستی‌غرفهٔ محصولات «دـال‌ـو» درنمایشگاه صنعتی آلمان بایران آمدند. برای آشنائی بیشتر خوانندگان عزیز مصاحبه جالبی با نامبردگان بعمل آمده است که متن کامل آن ذیلا باطلاع میرسد :

سوآل ـ مااطلاع داریم کـه کارخانجات «د ـ ال ـ و» آلمان در نمایشگاه صنعتی **آلمان درتهران** محصولات خودرا بمعرض نمایش میگذارد و از غرفهٔ زیبای کارخانه مزبور در نمایشگاه **دیدن نمودیم** و ازجهت برای اطلاع‌خوانندگان علاقمند . کنجکاو خود می‌خواهیم سوآلاتی درباره کارخانجات «د ـ ال ـ و» ازشمابنمائیم وخیلی‌خوشوقت خواهیم شدکه از شما حتی‌الامکان ارقام واعداد دقیقی دریافت نمائیم لطفا اگر ممکن است شمه‌ای از تاریخچه کارخانجات «د ـ ال ـ و» و مضم فعلی آنرادراختیار مابگذارید

جواب ـ دراوایل قرن بیستم کارخانجات دـال ـ و توسط رئیس بزرگ‌کنونی کارخانه لینولئوم سازی آلمان تاسیس‌شده‌وامروزبین‌بیش‌از ۱۰۰ موسسه بزرك آلمانی‌وهمچنین بین کارخانجات تولید کننده‌وسایل مربوطه به پوشش کف درسراسر اروپا یکی از بزرگترین ومهمترین آنهاست.

سوآل ـ لطفا ممکن است درباره وسعت کارخانجات فوق و همچنین تعداد کارمندان آن اطلاعاتی در اختیار خوانندگان مابگذارید.

جواب ـ در حال حاضر «د ـ ال ـ و» شامل چهار کارخانه در بیسیگهایم ـ دلمنهورست ـ ماکسیمیلیانو ـ ورمس جمعا مساحت یك میلیون ودویست هزار متر مربع میباشد. . در ایـن کارخانجات اکنون بیش‌از ۵۰۰ره کارمند و کارگر مشغول بکارند که ۷۰۰ نفر از کارکنان مزبوربیش از ۲۵سال است که بامؤسسه ما همکاری میکنند. سرمایه کارخانجات «دـال ـو» ۳۶ میلیون مارك است که درسال ۱۹۵۹ مبلغ ۲۲میلیون مارك برای مدرنیزه کردن وسایل تولید بسرمایه اضافه شده است تا بدینوسیله قـادر باشیم مشکلات موجود را درمورد طولانی بودن مدت کالای مورد درخواست نمایندگان خـود از بین بـرده و جواب تقاضاهای روز افزون رابه سرعت بدهیم . درحال حاضر به کمك پروژه گفته شده کارخانجات «د ـ ال ـ و» بتنهائی ۸۰ درصدتولید وسایل پوشش کف رادر سراسر آلمان تولید مینماید. ضمنا بـرای تامین‌احتیاجات‌روزافزون کارخانجات دـال ـو درحال بنای یك کارخانه مولد برق بسیار مدرن وبزرك‌هستیم که‌این دستگاه مولد بـرق ازمعظم ترین و موغوب‌ترین نوع آن در آلمان خواهد بود.

سوآل ـ بااظهار تشکر از جواب مشروح‌شمابسوآل‌قبلی‌خواستم‌تقاضا کنم که اطلاعات مختصری درباره میزان تولید سالیانه صادرات خود دراختیار مابگذارید.

جواب ـ از بدوشروع به‌کار یك منظور اساسی رادر تولید رعایت مینمودیم وکوشش میکردیم و می کنیم که انواع کامل محصول از ارزانترین نوع ممکن تاگرانترین آنرا تهیه کنیم ودر اختیارموسسات تجاری و منازل مسکونی قراردهیم وبدین علت مـا انـواع محصول نامنجاوز از ۸۱۱ طرح ورنك تولید میکنیم و بدین وسیله توانسته‌ایم باب سلیقه مصرف کنندگان‌داخلی متجاوز از ۷۰ کشور خارجی که مشتریان وفادار مادر سراسرجهانند کالای مناسب ومورد پسندی در اختیار داشته‌باشیم واین منظوربما کمك کرد که درسراسر جـهان ودربازار بزرگترین کشورهای‌دنیا مشتریان وعلاقمندان فراوانی‌داشته‌و از نظریات وسلیقه آنها درتولیدات خود استفاده کنیم. بهای تولید کل مادر سال ۱۹۵۹ متجاوز از ۲۳۰ میلیون مارك بود و در همان سال متجاوز از ۳۷میلیون مارك از محصولات «دـال ـو»به بیش از۷۰ کشور درسراسر جهان صادر گردیده است.

درحال حاضر کارخانجات «دـال ـو» برای پوشش کف و دیوارایـن محصولات راتهیه مینماید:

لینولئوم ـ استراکولا ـ لینکروستا ـ دلیفلکس ـ دلیپلاست ـ دلیپلان ـ ونیسول ـ پروفیل پلاستیکی

سئوال ـ موقعیت «دـال ـ و » در بازار ایران چگونه‌استو برای توسعه فعالیت های خود در ایران چه نقشه و تصمیمی دارید .

جواب ـ باکمال غرور و سر بلندی باطلاع شما میرسانم که دراثرهمکاری فعالانه نمایندگی لایق ما در ایران محصول مادر بازار کشور شما نفوذ روز افزون و غیر قابل تصوری را مینماید . در حال حاضر ما صمیمانه‌ترین روابط شغلی را بانمایندگی خود در ایران که دارای‌خبره‌ترین ماموربن تزیین و دکوراسیون میباشد داریمو متقابلا نمایندگی ما نیز ظرف چندسال اخیر جالبترین اقدامات را بـرای معرفی لینولئوم و سایر محصولات ما در ایران بعمل آورده است بطوریکه اکنون در بسیاری از ساختمانها و مؤسسات بزرك و برجسته کشور شما برای پوشش کف اطاقها و سالنها از محصولات (دـ ال ـ و) استفاده شده است .

برای نصب و سایر کارهای‌مربوطه نمایندگی مادرایران شازمان‌دسرویس مجهزی تاسیس نموده است و درچند سال اخیر عده‌ای متخصص نصب کارخانجات «دـ ال ـ و» در کشورشما مشغول بکار بوده واکنون نیز یك کارشناس مادر سرویس نصب در ایران سرپرستی ماموربن نصب رابه عهده‌دارد وبه تعلیم متخصصین ایرانی میپردازد.

سئوال ـ چون فهم ودرك اهمیت ارقام واعداد برای افراد غیر متخصص و غیر وارد مشکل است میخواهیم خواهش کنیم برای تجسم ارقام‌مربوط به تولید و صادرات خود که قبلا فرمودید مقایسه‌هائی بنمائید .

جواب ـ باقبول کامل فرمایش‌شما چند مقایسه دربارهٔ بعضی ارقام جالب کارخانه «د ـ ال ـ و » راباطلاع شما میرسانیم .

تولید سالیانه لینولئوم‌ماکه یکی‌از ده‌ها نوع محصول کارخانجات «د ـ ال ـو» میباشد بقدری است که با آن میتوان جادهٔ بین تهران تا شیراز را بعرض پنج متر فرش کرد ویابا تولید سالیانه «استراکولا» که آنهم یکی از انواع محصولات ما است میتوان کمر بندی بعرض‌یمکردورکرئزمین‌کشید‌محصول روزانه یکی از چهار کـارخانجات «د ـ ال ـو» یعنی‌کارخانه بیتیگهایم‌بیش از ۲۰۰ تن است که برای حمل آن بخارج از کارخانه باید بیش از ۲۰ واگن بزرك را اختصاص داده و بالاخره کارخانه مولد برق کارخانجات «د ـ ال ـو» قادر است کلیهٔ احتیاجات الکتریکی یك شهر مدرن ۲۰۰ر۰۰۰ نفری را تامین کند

فکر میکنم مقایسه های فوق‌بتواند تا حدودی شما و خوانندگان روزنامه های شما را درجریان‌فعالیت کارخانجات «د ـ ال ـو» بگذارد .

سپس با اظهار تشکر از اطلاعات جالبی که در اختیار ما گذارده بودند از مدیران فوق خواستیم چنانچه‌پیامی بمردم کشور ما داشته باشند‌بفرمایند

در جواب‌مدیران کارخانه نیز متقابلا از ما تشکر کردند که برای کسب اینگونه اطلاعات در اینموقع شب به انتظار ماندیم گفتند :خیلی‌خوشوقتیم که بکشوری پای مینهیم که مظهر زیبائی است و مردم آن قلبی پاك وبا صفا دارند . کوشش خواهیم کرد که از این کشور باستانی ارمغانها و خاطرات فراموش نشدنی با خود بکشور خویش ببریم .

آگهی مناقصه خرید سه‌قلم لوله‌لاستیکی

شرکت سهامی کارخانجات قند ایران سه قلم لوله لاستیکی‌مورد نیاز کارخانه قند قسا را از طریق مناقصه خریداری مینماید.

شرایط و مشخصات مربوطه در قسمت بازرگانی شرکت (اداره معاملات داخلی)واقع‌در خیابان شاهرضا مقابل خیابان فرصت موجود بوده و پیشنهادات واصله تاروز ۲۶ر۷ر۳۹ پذیرفته میشود ودر ساعت ۹صبح روز بعد رسیدگی خواهد شد.

شرکت در مناقصه بمنزله قبولی کلیه شرایط مناقصه است.

۱ـ۲ آـ۲۵۰۰۴

آگهی بمشترکین محترم تلفن تهران‌وحومه

از مشترکین محترمی که دستگاه تلفن آنها احتیاج به‌تعمیر و اصلاحاتی دارد تقاضا میشود فقط بقسمت تعمیرات یکی از مراکزتلفنی بازار ـ دانشگاه سانترال ـ نارمك ـ شهرری ـ تجریش ـ قلهك ـ یوسف‌آباد مراجعه نمایند زیرا در غیراین‌صورت بعلت عدم اطلاع‌تعمیر کاران غیر مجاز تلفن خراب‌شده زیان زیادی بمشترکین محترم‌وارد خواهدشد .

شرکت سهامی تلفن‌ایران

فروشگاهای کفش شاهپور

فروشگاه شماره ۱ خیابان شاه ـ نرسیده به چهارراه بهرامی ـ جنب مبل عدالت

فروشگاه شماره ۲ خیابان لاله‌زار نو بالاتر از چهارراه کنت شماره ۲۱۸ جنب پاساژ احمدی

آـ ۲۴۹۲۴

آگهی حصر وراثت پرونده ۱۹۵ـ۳۹ مدنی)

آقای محسن ربیعی‌بشناسنامه‌شماره ۲۱۸ صادره از حوزه کولج طالقان دادخواستی بخواست حصر وراثـت تقدیم داشته و توضیح داده‌که‌مرحومه جمیله خاتون ربیعی بشناسنامه شماره ۲۱۹ صادره از حوزه ۱۰ کولج طالقان در شانزدهم شهریورماه ۱۳۳۸ در قریه کولج طالقان إقامتگاه دائمی خود فوت نموده وراث حین‌الفوتش عبارتند از متقاضی و منصور ربیعی‌بشناسنامه شماره پانزده صادره از حوزه ۱۵ تهران و حسن ربیعی بشناسنامـه شماره ۲ صادره از حوزه کولج‌طالقان پسران‌وپنج‌دخترمریم‌ربیعی‌بشناسنامه ۲۱۶ صادره‌از حوزه ۸ کرج وصغری ربیعی بشناسنامه شماره ۱۰ صادره از حوزه ۱۵ تهران و رعنا خانم ربیعی بشناسنامه شماره ۲۴ موالید صادره از حوزه ۱۵ تهران و فروزنده ربیعی بشناسنامه شماره یك صادره ازحوزه ۱۵ تهران و مینا ربیعی بشناسنامـه شمار ۲۱۷ صادره از حوزه کـولـج طالقان و بغیر از اشخاص مذکـور وارث دیگری ندارد اینك با انجام تشریفات مقدماتی درخواست مزبوررا سه نوبت متوالی ماهی‌یکباردرروزنامه رسمی کشور شاهنشاهی و روزنامه کثیرالانتشار اطلاعات آگهی مینماید تاهرکسی‌اعتراضی‌داردویا وصیتنامه‌ای از متوفی نزد او باشد از تاریخ نشر نخستین آگهی ظرف سه ماه بدادگاه تقدیم دارد والا گواهی صادر و هر وصیتنامه جز سری و رسمی که بعد از این موعد ابراز شود از درجه‌اعتبار ساقط و بلااثر خواهد بود.

رئیس دادگاه بخش کرج ـ

هاشم وخشور زاده

نوبت اول ۹ر۷ر۳۹

نوبت دوم ۹ر۸ر۳۹

نوبت سوم ۹ر۹ر۳۹

۳ـ۱ آـ۲۲۳۸۹

بتونیه

ساخت کارخانجات مشهور « پارکر انگلستان »

از ۹۰ تا ۴۵۰ لیتر باجرثقیل‌وبدون جرثقیل با دستگاه برقی وبدون‌دستگاه فوق تعداد کمی وارد شد.

شرکت سهامی ایران‌تکنو

خیابان تخت جمشید شماره ۲۹۰ «ساختمان ایران تکنو»

آـ۲۴۹۹۰

نیمه‌شب دیشب چراغ بزرگترین گاردن پارتی سال خاموش شد و قلب هزاران کودک نیازمند روشن گردید

شرکت هزاران نفر مردم تهران و شهرستانها در گاردن پارتی سازمان کمک کودک حس نیکوکاری و نوعدوستی آنان را ثابت کرد

به‌پردرآمدترین غرفه‌ها مدال طلا داده می‌شود

درهفت شب گاردن‌پارتی ، دهها هزار نفر از مردم تهران وشهرستان‌ها از آن دیدن کردند

سازمان کمک کودک از همکاری، سازمانهای دولتی، مؤسسات وبنگاههای ملی کمال تشکر را دارد

بزرگترین گاردن پارتی سال نیمه شب گذشته با موفقیت کامل پایان یافت .

این گاردن پارتی ابتدا بمدت پنج شب برگزار شد و سپس بنا به تقاضای عده ای از اهالی تهران و شهرستان ها که در پنج شب اول موفق بشرکت در مراسم گاردن پارتی نشده بودند دو شب تمدید گردید که رویهم هفت شب دهها هزار نفر از اهالی محترم تهران و شهرستانها از بزرگترین گاردن پارتی سال‌دیدن کردند و از برنامه های جالب و متنوع آن که هر یك در جای خود و بنوبه خود نوعی سر گرمی و تفریح بشمار میرفت استفاده‌نمودند

دراین گاردن پارتی با شرکت هنرمندان محبوب رادیو، تلویزیون تاتر و سینما برنامه های هنری بسیار جالبی‌اجرا گردید که‌فوق‌العاده مورد توجه قرار گرفت .

استقبال پر شور مردم ازبزرگترین گاردن پارتی سال تاکنون سابقه نداشت نظم و ترتیب گاردن پارتی به‌تصدیق شرکت کنندگان بینظیر بود و مردم میتوانستند در کمال آزادی و راحت بدون احساس کوچکترین مزاحمتی در این‌گاردن پارتی شرکت جویند .

ژاله ایرن مهرزاد

این سه هنرمند محبوب ونوعدوست، درتمام مدت هفت شب گاردن پارتی بافعالیت بسیاری بنفع سازمان‌کمك کودك گل میفروختند

نیم نیز در دانسینك گاردن پارتی برنامه رقص‌اجرا میشدو جوائزی‌نیز از طرف بنگاه بتهون به بهترین رقصها داده میشد ، در خلال این‌مدت مردم مطابق ذوق وسلیقه‌ای که‌داشتند ازنمایشگاههای دبیران نقاش ومجسمه ساز که‌انواع‌نقاشیها بسبکهای‌مختلف و مجسمه های‌گوناگون‌ازآثارهنرمندان بزرك در آنجا جمع آوری‌شده بوددیدن میکردند . نمایشگاه برادران‌امیدوار نیز که در نوع خود بینظیر بودوانواع و اقسام اشیاء عجیب سر زمینهای مختلف دنیا در آن بمعرض نمایش گذارده شده بود از جمله غرفه هائی بود که مردم با شورو اشتیاق فراوان بدیدن آن میرفتند ، از ساعت ده دسته دسته خانواده ها به محفل گرم کلبه خیام روی می‌آوردند ودر آنجا دور از چنجال ساعتی در پناه آواز های دلنشین و اشعار عرفانی وقت میگذراندند اجرای برنامه گلها در کلبه خیام بی اندازه مورد توجه مردم قرار میگرفت ، سبکی که درتزئین‌این کلبه بکار رفته بود ، انسان را بیاد دوران گذشته میانداخت و چندلحظه‌ای دور از بلوای دنیای ماشینی امروز مردم را سرگرم میکرد . قندیلهای قرون گذشته ، دود و بوی اسپند ، قلیان و سینی غذا دراین کلبه یادآور تجملات زندگی قدیمی مردم ایران بود گرد هم نشستن و گوش به آهنك دلکشی دادن نیز از جمله مظاهر لطف و صفای دوران گذشته بود که دراین کلبه مردم دنیای امروز را سرگرم میکرد برنامه کلبه تا پاسی از شب گذشته ادامه داشت

بدین ترتیب هفت شب،مردم تهران سرگرم تفریح و رفع خستگی کار روزانه در گاردن پارتی سازمان کمك کودك بودند .

غرفه ها

غرفه هائی که در این گاردن پارتی بهمت گروهی از نوعدوستان ،ادارات دولتی و موسسات ملی ترتیب داده شده بود عبارت بودند غرفه های : ایرانیت ، هنر های زیبا ، فرهنك ، شهربانی ، اردوی کار ، آزادی ، شرکت جهان ، قند هاری، سوپر مارکت ، برتینا ، کارتون سازی ، گل ، انجمن ایران و امریکا،دیوانگان شرکت نفت، انتشارات و رادیو ، روغن نباتی شاه پسند ، مخمل‌کاشان، روغن نباتی خروس نشان ، پرستو، عکاسی اطلاعات ، بانك سپه ،دخانیات سازمان چای ، سازمان برنامه ، ودهها غرفه لاطاری ۲۰ ریالی ۵۰ریالی ،۱۰۰ ریالی و ۲۰۰ ریالی ، رولت ،زیرهفت و روی هفت ،

غذا ها

علاوه بر غرفه هائی که برای نشر گرمی‌مردم‌ترتیب داده شده بود . تعدادی از غرفه ها نیز برای غذا و آشامیدنی شرکت کنندگان در گاردن پارتی تخصیص داده شده بود ، این‌غرفه ها عبارت بودند از غرفه کبابی نایب غرفه وینمی ، غرفه ساندویچ ، آبجو و غرفه بزرك شاه پسند که توسط آن انواع غذا ها در دسترس مردم گذاشته می شد .

حلیم

از جمله غذا های جالب غرفه شاه پسند حلیم بودکه از غذاهای‌هوسانه وخالص ایرانی می باشد ، این غذای جالب مشتریان مخصوصی داشت ، نوعی دیگر از غذا های جالب «جغول بغول یا حسرت الملوك » بود که محض‌تفنن عده‌ای هم از این غذا می خوردند قهوه‌خانه سازمان‌چای‌هم‌دراین‌هفت‌روزه دائر ملوك ضرابی ، مرضیه ، الهه ، بود و دیزی آبگوشت آن شهرت زیادی پیدا کرده بود و اغلب مردم شام را در این قهوه خانه صرف میکردند .

همانطور که در بالا اشاره شد در برگزاری گاردن پارتی سازمان های دولتی و موسسات بنگاه های ملی کمال همکاری و صمیمیت را بکار بردند که در اینجا لازم می دانیم از یکایك آنها از طرف‌سازمان کمك کودك صمیمانه تشکر کنیم .

تشکر از مردم

شرکت کنندگان در گاردن پارتی خوددر حفظ برگزاری‌گاردن پارتی نهایت علاقمندی را نشان دادند و شرکت آنها در این امر خیر موجب نهایت تشکر سازمان کمك کودك می باشد .

از هنرمندان

همچنین سازمان کمك کودك از هنرمندان محبوب و ارزنده رادیو و تلویزیون ، تآتر و سینما که مدت هفت شب با نهایت فداکاری در برنامه های گاردن پارتی شرکت کردند کمال تشکر را دارد ، این هنرمندان عبارت بودند از بانوان یاسمین ، سیمین ارین ، عمیمی نژاد و دوشیزگان سرور پاك‌نشان و پریوش ندائی آقایان، گلپایگانی، ویگن ، مستقیم ، ناصر جلالی ، رشیدی ، افتتاح و هنرمندان عزیز گلها ، محجوبی ، تجویدی ،عبادی، بدیعی ، شهناز ، کسائی ،ورزنده، همچنین هنرمندان تآتر و سینما، بانوان توران مهر زاد ، ایرن ، ژاله ، ایبك ، آقایان حمید قنبری ، که سابقا در برگزاری جشنهای موسسه اطلاعات صمیمانه همکاری داشته است ، مجید محسنی ، وحدت ، مستجاب‌الدعوه ، بهمنیار و رهبران ارکستر ، آقایان جواد لشگری ،مجیدوفادارو حسن‌لشگری

ازرادیو وتلویزیون

از آقایان معینیان و ثابت پاسال مدیر تلویزیون ایران که درپخش برنامه‌های گاردن پارتی و تنظیم برنامه‌های هنری همکاری کرده‌اند بخصوص آقای پاشا سمیعی‌رئیس رادیو تهران نیز سازمان کمك کودك تشکر میکند . خدمات‌آقای سمیعی در برگزاری برنامه های هنری از نظر سازمان کمك کودك و مردم پوشیده نیست.

بنگاههای ملی

سازمان کمك کودك از بنگاه های ملی که صمیمانه با مسئولین بزرگترین گاردن پارتی سال همکاری کردند تشکردارد،بخصوص ازکارخانجات برق فیروز ،شوش، فردوس تهران که درتامین‌روشنائی محوطه گاردن پارتی فعالیت بسیار کردند تشکر میکند.

همکاری فرهنگیان

فعالیت عده‌ای از فرهنگیان که در امور غرفه‌های گاردن پارتی نظارت داشتند هرگز فراموش‌نشده واین خدمت اجتماعی که بنفع کودکان نیازمند انجام یافت‌موجب تشکر سازمان کمك کودك میباشد

راهنمائی ورانندگی

سازمان کمك کودك از آقای سروان کامور رئیس راهنمائی و رانندگی شمیرانات که در نهایت صمیمیت از ساعت دوبعداز ظهر تاپاسی از شب گذشته عبور ومرور وسائط نقلیه رادر مقابل گاردن پارتی با همکاری افسران و ماموران اداره مزبور کنترل میکرد صمیمانه تشکر میکند

دژبان

بدینوسیله از آقایان تیمسار سرلشکر امیر صادقی ریاست کل دژبان ، سرهنك راد، قاسم‌بهبهانی سرهنك علی شارمد، سرگرد پیاده کیومرث مهرورز فرمانده قسمت اعزامی دژبان به گاردن پارتی و ماموران قسمت مزبور که در امر انتظامات نهایت همکاری را نشان دادند تشکر می‌کنیم . همچنین از آقایان تیمسار امیر انصاری رئیس شهربانی کل کشور ، تیمسارشاه خلیلی رئیس پلیس تهران، سرهنك رامسخ معاون پلیس تهران ،سرگرد فتح‌الهی فرمانده گردان پلیس امدادی سرگرد سرودی وسرگرد موید معاونین گردان مزبور که دربرقراری نظم کمال مساعدت را انجام دادند سپاسگزاری میشود .

ضمنا از آقای طاهری رئیس شعبه ۷۷آگاهی و ماموران این شعبه که کاملا محوطه‌گاردن‌پارتی رامراقبت میکردند تشکر میکنیم.

شرکت واحد

شرکت واحد بادائر کردن‌سرویس مخصوص گاردن پارتی قدم‌بزرگی درراه‌آسایش مردم که به محل گاردن پارتی رفت‌وآمد میکردند برداشت که بدینوسیله از آقایان دادخواه رئیس هیئت مدیره شرکت واحد، سروان هوشنك شریلورئیس منطقه یك وعزیزی رئیس خط ۱۴ تشکر میکنیم.

درآمد غرفه‌ها

برای اطلاع مردم صورت ریز درآمد هرغرفه باامضای مدیرغرفه منتشرخواهد شد وپس‌از تعیین درآمد غرفه‌به هریك از آنها که درآمد بیشتری داشته باشد جایزه داده خواهد شد.

ایرن وحمیدقنبری هنگام معرفی به‌والاحضرت شمس پهلوی،

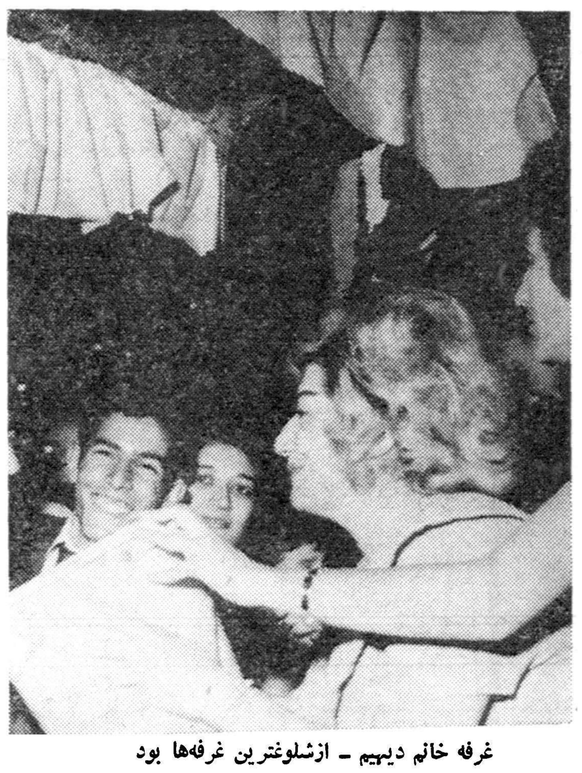

غرفه خانم دیهیم ـ ازشلوغترین غرفه‌ها بود

آغاز و پایان برنامه ها

در های گاردن پارتی از ساعت ۵ بعد از ظهر بروی مردم گشوده میشد ، از همین ساعت موزیك شهربانی و ارتش که قبلا در محوطه جای گرفته بودند ، آهنك های نشاط‌انگیز اجرا میکردند، ازساعت پنج و نیم کار غرفه ها شروع‌میشد و صد ها وسیله سر گرم کننده بکار می‌افتاد .

در این هنگام مردم از غرفه های هنری اداره کل هنر های زیبا ، نمایشگاه های عکس شرکت های عامل نفت ، انتشارات و رادیوبازدید میکردند .

در هر یك از این نمایشگاه ها و غرفه ها مسئولین و مدیران غرفه ها به سئوالات مردم پاسخ‌میگفتند، بچه ها محیطی جداگانه داشتند که در آنجا به بازی سر گرم بودند ، از ساعت هفت برنامه کنسرت هنرمندان شروع میشد .

در این برنامه که‌تا ساعت ده ادامه داشت عده‌ای از معروفترین خوانندگان و نوازندگان رادیو و تلویزیون شرکت داشتند .

این برنامه فوق العاده مورد توجه مردم واقع میشد و با ابراز واحساسات‌بسیار ازهنرمندان‌محبوب خود استقبال میکردند ،ازساعت نه‌و

وحدت وبهمنیار درحال اجرای برنامه

خوردن دیزی آبگوشت آنهم در قهوه‌خانه گاردن پارتی واقعا مزه داشت!

بانوان : ایرن ـ ژاله ـ توران مهرزاد که مدت هفت شب بخاطر کمك بکودکان نیازمند در بزرگترین گاردن پارتی سال گل فروشی میکردند

دکتر جمال‌الدین نوربخش
متخصص دربهداشت وبیماریهای کودکان
ازدانشگاه پاریس
معتادین به‌الکل، تریاك، مرفین،
کوکائین وهروئین
را باآخرین متد درمدت‌کوتاهی بدون هیچگونه عارضه درمان مینماید
نشانی خیابان شاهرضا چهارراه پهلوی
پذیرائی ٤ تا۸ بعدازظهر تلفن مطب ٦٥٥٥٧
تلفن منزل ٤٤٧٨٩ (۱)

مد پائیز و زمستان

این مانتو زیباکه از پارچه توئید پیچازی تهیه‌شده ازطرف‌خیاطخانه معروف لانون در پاریس برای زمستان خانمها بمعرض نمایش گذاشته شده است .

آنچه در این مانتو تازگی دارد دکمه های‌بزرگی است که در آن بکار رفته است .

نیازمندیها و آگهی های کوچک

استخدام میشود

Foreign Company requires young businessminded educated man. Perfect knowledge of English indispensable. Requiring travel. Write POB 193 with full particulars and photograph
آ_۲۲۰۴۱ ۱_۳

ده نفر کارگر برق
که از کابل کشی نیز اطلاع‌داشته باشند برای خارج از تهران فوری استخدام میشوند. خیابان شاه جنب گاراژ شهپر دفتر فنی ناصری تلفن ۴۱۹۵۵
آ_۲۲۴۷۹ ۱_۲

سازمان شاهنشاهی خدمات اجتماعی
برای تدریس دروس‌آلمانی ـ برق ـ مکانیك ـ ماشین درودگری و لوله ـ کشی آموزشگاه کانون کار و آموزش احتیاج به چند تن معلم دارد واجدین شرایط می‌توانند خودرا به کانون کار واقع در خیابان ری معرفی‌نمایند.
سازمان شاهنشاهی خدمات‌اجتماعی
آ_۲۴۸۶۶ ۱_۳

استخدم میشود
یکنفر مترجم (انگلیسی یا فرانسه) ویك خطاط یك دوشیزه یا بانوی نویسنده برای بعد از ظهر ها مورد نیاز است روز یکشنبه ۱۰ مهر ماه به مجله سایه ها لاله‌زار نزدیك کوچه مهران کاشی شماره ۴۰۷ مراجعه فرمایند.
آ_۲۴۹۱۸

دانشسرایعالی بیك تن
دانشیار علم کتابداری احتیاج‌دارد که طبق آئین نامه انتخاب دانشیار مصوب شورای دانشگاه انتخاب و استخدام مینماید.
داوطلبان واجد شرایط می توانند از تاریخ نشر اولین آگهی تا مدت سی روز برای ثبت نام با مدارك لازم (دانشنامه دکتری ـ آثار و تالیفات رونوشت شناسنامه ـ عکس ٤ در۶) باداره کارگزینی دانشسرای عالی مراجعه نمایند.
دکتر بیانی
رئیس دانشسرای عالی
آ_۲۵۰۱۲ ۱_۲

یك کار گر سیمکش که
مواد کافی وضامن معتبر داشته باشد مورد احتیاج است به استودیو کاروان فیلم پاساژ بهار لاله‌زارمراجعه شود.
آ_۲۴۹۸۶

استخدام مادرخوانده
تعدادی مادر جهت مادری‌درپرورشگاه کودکان شهرداری استخدام می شود داوطلبان باید واجد شرایط زیر باشند:
۱ـ سن بین ۲۵ تا ۳۵ سال
۲ـ علاقمندی بکار با اطفال
۳ـ حداقل تحصیلات شش ابتدائی
٤ـ افراد مجرد حق تقدم دارند.
داوطلبان بین ساعت ۸ تا ۱۲ صبح بدفتر پرورشگاه کودکان مراجعه نمایند.
مدیر عامل پرورشگاه کودکان
نشانی خیابان قزوین ـ سه راه مخصوص ـ اول خیابان استخر ـ پرورشگاه کودکان شهرداری
آ_۲۴۹۰۶ ۱_۳

جویای کار

جوانی که بزبان انگلیسی آشنائی کامل داشته ماشین‌نویسی انگلیسی‌و فارسی را نیز میداند جویای کار است طالبین بتلفن شماره ٤٤٥۱۹ مراجعه نمایند.
آ_۲۲۵۳۳ ۱_۳

جوانی است فعال
واصیل دارای دیپلم ریاضی مایل‌است به داوطلبین دبستان یادبیرستانی درس خصوصی بدهد بتلفن ۸۲۵۶۶باستانی مراجعه فرمائید.
آ_۲۴۰۵

یك‌نفر که‌سه‌سال درامریکا وانگلستان بوده حاضراست انگلیسی رابطور خصوصی وعمومی تدریس ویا درموسسه‌ای بعداز ظهر هابعنوان‌مترجم وفروشنده کار کند ازساعت ۶ الی ۷باتلفن ۳۷۱۶۱ مذاکره فرمائید.

فروش اتومبیل

باشماره موفت مدل ۵۷
مرسدس بنز ۱۸۰ دیزل خیلی تمیز بقیمت ۱۷۰۰۰۰ ریال بتلفن ۳۰۲۹۳۲ از ساعت ۱۲تا٤ بعداز ظهر مراجعه فرمائید.

صاحب‌امتیاز و مدیرمسئول: عباس مسعودی
جای اداره خیابان خیام چاپخانه: اطلاعات

مستغلات

هنرستان عالی موسیقی‌ملی وابسته باداره کل هنرهای زیبای‌کشور
احتیاج بیك باب‌ساختمان دارد که حد اقل دارای مشخصات زیر باشد.
۱ـ حیاط وسیع مناسب مدرسه.
۲ـ ۲۰ اطاق مناسب‌برای کلاس درس ویك سالن.
۳ـ یك شماره تلفن‌مستقیم
بنگاه‌های معاملات ملکی و یا صاحبان ساختمان ها میتوانند همه روزه صبح ها بوسیله تلفن شماره۴۱۲۵۳ و ٤۱۲۵٤ مذاکره نمایند.
نشانی : خیابان شاه، بیست‌متری دوم، چهارراه سزاوار، هنرستان‌موسیقی ملی.
آ_۲٤۷۰٤ ۱_۶

تهیه کننده
نقشه های ساختمانی
شرکت ساختمانی فراز نو خیابان منوچهری پاساژساعتچی تلفن۳۰۲۶۰۱
آ_۲۱۲۵۳ ۱_۱۲

بنگاه کوشان ۳۹۷۸٤
دلالی معاملات املاك ـ پول
آ_۲٤٤٤۸ ۱_۳۰

اجاره میشود
چندین ویلا مبله در بست حوالی داودیه و قلهك نیازمندیم تلفن ۳۰۲۵۹۷ فردوسی کاشی ۱۹۲
آ_۲۲۱۷۹ ۱_۳

نقشه ساختمان

زیبا و مدرن با ارزیابی مجانی
ساختمان
شرکت ساختمانی بتوندیز
چهارراه دروازه دولت تلفن۶۹٤۹۵
آ_ ۲٤۹۱٤

زمین خریداریم

تا چند میلیون متر زمین درحومه تهران مورد نیاز است برای مذاکره ومعامله همه روزه از ساعت ۵ تا ۸ بعد از ظهر به شرکت ساختمانی بتون ریز مراجعه فرمائید. چهار راه درروازه دولت تلفن ۶۹٤۹۵
آ_۲٤۹۵۶

پرس توریست
خانه و آپارتمان مبله و یابدون مبل برای اجاره به خارجیان درشهر وشمیران ـ تلفون ۶۹۷۸۹
چهار راه شاه خیابان پهلوی شماره ۲۱۰
آ_۲۲۳۶۱ ۱_۳

برای جبران‌کسری
هزینه زندگی

با بهره برداری از پول راکد و پس انداز خود از طریق انجام معامله شرطی بوسیله بنگاه کوشان تامین نمائید. لاله‌زار نزدیك میدان سپه تلفن ۳۹۷۸٤
آ_۲٤۹۳۲ ۱_۲

دواطاق مستقل
طبقه فوقانی رهنی برای سکونت مورد احتیاج است بتلفن ۵۰۵۹۶ اطلاع فرمائید.

یکباب مغازه بمساحت
سیمتر مربع در بهترین نقطه‌میدان ۲٤ اسفند باخانه درشمال‌شهر معاوضه میگردد از ساعت هشت صبح تایك بعداز ظهر واز چهار تانه بعداز ظهر بتلفن ٤۰۹۶۲ مراجعه شود.

گمشده

یك سفته بمبلغ ده هزار ریال
بسررسید ۱۳ آذر دهنده شرکت گل گیرنده یعقوب مرادین شرکت گل مفقود گردیده بدین وسیله آگهی میشود دردست هرکس‌باشد از درجه اعتبار ساقط است هرکس پیدا کند بشرکت ظفر خیابان ناصر خسروبدهد

۶ فقره چك صادره حامل
از شماره ٤۷۷۸۹۲ الی ٤۷۷۸۹۷ حساب ۶۶۵۶ تهران پهلوی مفقود شده از درجه اعتبار ساقط است.

دارندگان اتومبیل های سواری توجه فرمایند
اتوشوئی و تعمیر گاه تقدیسی با مدرن ترین وسائل در خیابان ژاله مقابل بیمارستان شفا افتتاح شد تلفن ۳۵۷۵۱
آ_۲۰۹۹۱ ۱_۱۰

اجاره داده میشود

اجاره داده میشود
یکباب خانه دوطبقه کامل بابرق وتلفن با ٤۵۰ مترمساحت واقع در یوسف آباد بالا خیابان محمدرضاشاه خیابان همایون کاشی ۱۲و ۱۵ اجاره داده میشود به تلفن ۸۲۲۳۵۱ مراجعه شود.
آ_۲۲۰۵۹ ۱_۳

سه‌آپارتمان اجاره‌ای
هرآپارتمان دارای پنج‌اطاق و یك سرسرای بزرك ـ برق ـ آب ـ تلفن حمام ـ وان ـ آب گرم کن واقع در خیابان نظامی عباس آباد نزدیك‌اداره موتوری ارتش ـ ساختمان ۱۶۹ باجاره واگذار میشود. طالبین مستقیما ویا بوسیله تلفن ۸۲۲۷۶۹ مراجعه‌نمایند
آ_۲۱۲۶۷ ۱_۳

اجاره
خانه ای نو ساز در یوسف آباد مشرف بجاده پهلوی چهار طبقه ده اطاق برق تلفن باجاره واگذار میشود. به بنگاه عباسی در یوسف آباد مراجعه شود.
آ_۲۲۵۳۱

برای اجاره
آپارتمان ۵ اطاقه تکمیل باوان دیوترم ـ برق ـ تلفن ـ واقع در خیابان پهلوی تلفن ۸۲۶۲۸
آ_۲٤۹۰۸

یکدستگاه **آپارتمان لوکس** شامل ٤ اطاق بالا تر از سینما مولن روژ اجاره داده میشود تلفن ۳۲۳۶۸
آ_۲۲۳۷۳ ۱_۲

به اجاره واگذار میشود
در بهترین نقطه شهر (خیابان تخت جمشید) که مرکز فعالیت های تجارتی واقتصادی مدرن تهران می باشد ۵ طبقه از ساختمان ده طبقه‌ئی **ایران تکنو به اجاره واگذار میشود.**
چون بزودی تقسیمات و تزئینات داخلی این ۵ طبقه شروع میشود در صورتیکه طالبین زودتر مراجعه فرمایند می توان هر دستگاه راطبق احتیاجات آنان تکمیل کرد.
ساختمان ایران تکنو خیابان تخت جمشید بین روزولت و بهار تلفن های ۶۲۸۶۳ تا ۶۲۸۶۷
آ_۲٤۹۹۲

یکباب منزل بمساحت ۵۰۰
متر ده‌اطاق برق‌آب‌واقع در خیابان ایران ویك باغ‌بمساحت ۳۰۰۰ متر ۶ اطاق وکلیه لوازم درشمیران باجاره داده میشودطالبین‌بتلفن ۳۹۶۱۲مراجعه فرمایند.
آ_۲۲٤۶۳

آموزشگاههای علمی

تدریس خصوصی آلمانی
زبان آلمانی را در مدت دو ماه با گارانتی بوسیله دکتر در زبان و با متد مخصوص می آموزید با صندوق پستی شماره ۲۲۸۸ مکاتبه نمائید.
آ_۲۱۷۱۱ ۱_۳

دانش آموزان و دانشجویان
برای موفقیت قطعی درامور تحصیلی میتوانند در محیط خانوادگی پانسیون شوند. بازرگانی راستی تلفن۳۵۱۳٤
آ_۲۲۳۳۱ ۱_۳

واگذار میشود

بدون سرقفلی بابرق
چند مغازه شمال امجدیه برای خباز وآهنگر قهوه‌چی نجارتلفن ۸۲۲۳۳٤ـ ٤۲۸۲۹
آ_۲۲٤۱۹

یکدستگاه آپارتمان با آب
وبرق وتلفن (یابدون تلفن) در خیابان ماهری، کوچه شیروانی‌برای دفتروکالت ومحل‌شرکت‌ویاسکونت باجاره‌واگذار میشود.
از ساعت ٤تا ۶ بعداز ظهر به تلفن ۳۰۲۶۱٤ مراجعه فرمائید.
آ_۲٤۷۰۲ ۱_۳

قابل توجه شرکتهای تجارتی و بیمه ـ آقایان پزشکان ـ بنگاههای داروئی ـ بانکها و غیره.
یکدستگاه آپارتمان کامل در مرتبه دوم مشتمل بر ۵ اطاق که سه تای آن برخیابان است با برق و آب و سایر لوازم در بهترین‌نقطه خیابان سعدی واگذار میشود طالبین به راهنمای ۱۵۳۲ اطلاعات مراجعه فرمایند.
آ_۲٤۶۵۰ ۱_٤

کلاس‌رادیوپاریس

چهار دهمین سال تاسیس
نام نویسی شصت و یکمین دوره
درس‌عملی‌وعلمی رادیو (در چهار ماه) تا ۱۳ مهر شروع ۱٤ مهر
برای شهرستانها تدریس با مکاتبه
خیابان اسلامبول ـ پاساژ میزبان

بفروش میرسد

۵۰۰متر زمین مشجر ساختمانی باتلفن وبرق
دونبش برجاده اسفالت قدیم شمیران بدون واسطه بفروش می رسد طالبین بین ۸ تا ۹ صبح به تلفن ۸٤۷۳۱ مراجعه فرمایند.
آ_۲۲۱۳۵ ۱_۳

زمین فروشی
در زعفرانیه

نهصد متر محل مرغوب دراختیار داریم رجوع فرمایند.
لاله‌زار نزدیك میدان سپه ۳۹۷۸٤ به بنگاه کوشان
آ_۲٤۷۷۲ ۱_۲

زمین فروشی
جاده جنوبی کرج مقابل کارخانه اسو و بابل‌آب

هفت هزار متر دراختیار بنگاه کوشان میباشد ۳۹۷۸٤
آ_ ۲٤۸۹۲
آ_ ۲٤۸۹۸

فروش آکازیون
پنج دستگاه الکتریکی کاملا نو که‌مورد احتیاج سالن‌های آرایش‌مدرن است بعلت مسافرت صاحبش نقدا بفروش میرسد. طالبین همه روز از ساعت ٤تا ۵ر۳۰ بعداز ظهر به تلفن ۳۸۸۸۶ مراجعه فرمایند.
آ_۲۲٤٤۳

فروش فوری
خانه نوساز شخصی‌محکم که‌تمام سه طبقه ساختمان‌باتیر آهن بیکدیگر وصل وجوشکاری شده شش‌اطاق‌بدون حمام گرم وسردسه بربهمنی درجه‌یك دونبش دودرب ورودی وبرای اتومبیل ودیگر وسائل بنازلترین قیمت بدون واسطه فروخته‌میشود چهارراه‌اسکندری کوچه کاوسی شماره ۶۸ مراجعه فرمایند.

شش دانك یکباب خانه
بمساحت تقریبی ۱۲۵ متردراطراف میدان بهارستان دارای ۵ اطاق و لوازمات دیگر با برق آب بقیمت ۷۰ هزار تومان بفروش فوری میرسد.
طالبین برای دیدن همه وقت به بنگاه حافظ چهارراه سرچشمه تلفن ۵۵۲۷۳ مراجعه نمایند. خانه تخلیه وفورا تحویل میشود.
آ_۲۲۳۹

مستقل فروشی
درخیابان لاله‌زار

ماهانه اجاره قدیم دو هزارتومان بمساحت ۲۵۰ متر رجوع فرمائید. لاله زار نزدیك توپخانه ۳۹۷۸٤ به: **بنگاه کوشان**
آ_۲٤۹۳٤

یکدستگاه عمارت دو طبقه واقع در خیابان نیاوران هر طبقه مجزا دارای سه اطاق و حمام و مطبخ بفروش میرسد طالبین بعد از ظهرها بتلفن شماره ٤۱۵۶۶ مراجعه‌نمایند
آ_۲۲٤۶۵ ۱_۲

زمین فروشی در بهترین نقطه آب لوله کشی از چاه عمیق متری شمیران ـ بر اسفالت ـ مشجر ـ ۱۵۰ تومان ـ آژانس تهران ـ فردوسی شمالی شماره ۶۸ تلفن ۳۲۳۶۸
آ_۲۲۳۷۱ ۱_۶

باغ ییلاقی
در کیلومتر ۳۶راه آبعلی باساختمان واستخر بزرك بقیمت مناسب نقد و اقساط بفروش‌میرسد بامستقلات‌شهری نیز معاوضه میشود به تلفن ۸۲۰۰۷۲ مراجعه شود.

آموزشگاههای فنی

نقشه‌کشی واستخدام
بعد از سه ماه کار آموزی در امور نقشه کشی استخدام میشوید

آموزش فرهنگ

دارنده مجهزترین کلاسهای‌نقشه‌کشی ونقشه برداری در ایران چهار راه دروازه دولت روبروی خیابان سعدی
کاخ‌علم (آموزش فرهنگ)

کلاس دکوراسیون
کاخ علم (آموزش‌فرهنگ)

یك کلاس جدید دکوراسیون ساختمان که مدت‌آن یك ماه‌ونیم می‌باشد زیرنظر مهندس فارغ‌التحصیل ازآکادمی دولتی وین تشکیل داده و دانشجومیپذیرد ضمنا برای کشور اطریش داوطلب اعزام میدارد چهارراه دروازه دولت روبروی‌خیابان‌سعدی

آموزش فرهنگ

آگهی های کوچک

بهترین متخصص لامپهای نئون از آلمان
حاضراست هم خود سرمایه‌گذارد هم‌باشریکی موردااطمینان برای‌تاسیس کارگاه نئون همکاری کند داوطلبان بشماره ۱۵۳۵ راهنمای اطلاعات‌مراجعه فرمایند.
آ_۲۲٤۳۷

Ozalid
KALLE
انواع مختلف کاغذ
اوزالید
بازرگانی داریوش نسه‌چی
خیابان نادری ٤۷٤ ـ تلفن ٤۶۸۲٤

آگهی احضار متهمین
بدینوسیله بغیر نظامیان عزت‌اله ظریف نژاد وعبدالرحیم ضعیف نژاد فرزندان پاشا کارگران سابق کارخانه نساجی شاهی وفعلا مجهول المکان‌بوده وباتهام عضویت دردسته‌وجمعیتی بامرام ورویه اشتراکی دراین بازپرسی تحت پیگرد میباشندابلاغ‌میشودکه درظرف ۲ماه‌ازتاریخ‌درج‌اولین‌آگهی میبایستی خودرا باین بازپرسی معرفی وچنانچه درموعد معینه حاضر نشوند قرارمقتضی درباره آنهاصادر خواهد شداین‌آگهی درسه‌نوبت متوالی در روزنامه رسمی کشور شاهنشاهی ویکی از جراید کثیرالانتشار مرکز درج میگردد.
بازپرس تیپ ۲ مستقل‌پیاده‌نادری
سرگرد صولتی
آ_۲٤۶۵۶ ۱_۳

احتیاجات زندگی

رستوران ژاله مخصوص خانواده ها است دارای چلوکباب مطبوع وسایر اغذیه متنوع و لذیذ ایرانی و فرنگی اول لاله‌زار نو جنب سینما متروپل تلفن **۳۳۳۳۱** ناهار کامل ۵۵ ریال

آ_ ۲۲۳۵۱ ۱_۲

یك شماره تلفن میخریم ویك شماره میفروشیم

یك تلفن شماره ۶ بفروش میرسد
یك تلفن شماره ۹ منطقه تهران پارس خریداریم علاقمندان بعد از ظهر ها به شماره ۶۵۱۵٤ تلفن فرمایند.
آ_۲٤۹۱۰

تقویم اطلاعات

شنبه نهم مهر ۱۳۳۹
«نهم ربیع‌الثانی ۱۳۸۰
« اول اکتبر ۱۹۶۰
اذان صبح : ساعت ٤ر۳۶ دقیقه
طلوع آفتاب : ساعت ۶
غروب آفتاب : ساعت ۱۷و۵۲دقیقه

دهم مهرماه
دوره‌های کلاسهای
دفترداری دوبل
نقشه‌کشی
رادیو تلویزیون
خیاطی

زیر نظر استادان‌دانشمند وبااستفاده از کاملترین وسائل تشکیل میشود. استخدام شما در شرکتها ومؤسسات پس از پایان کلاسهای کاخ دانش قطعی است

کاخ دانش
نادری‌نرسیده بچهارراه اسلامبول
پاساژ معتمد

راهنمای پزشکی اطلاعات

دکتر محمد رضا مسدد
رزیدنت سابق بیمارستانهای‌امریکا
درمان‌قطعی بیماریهای مقاربتی
دروازه دولت روبروی ساختمان‌فیات تلفن ۳۰۲۵٤۸ ـ پذیرائی عصر ها از ساعت ۵ الی ۸ بعد از ظهر

دکتر رفیعی
متخصص بیماری های جهاز هاضمه
از دانشگاه پاریس معده، کبد، روده ـ پذیرائی ٤ تا ۸ بعد از ظهر خیابان جامی اول کوچه پاریس تلفن ۶۳۰۶۰

درمان قطعی سوزاك تازه و کهنه وضعف قوای تناسلی
دکتر جناب زاده دارای گواهی‌نامه از دانشکده طب‌فرانسه صبح وعصر خیابان منوچهری مقابل کوچه دبیرستان ژاندارك

دکتر ـ پولوسا
متخصص بیماریهای‌مقاربتی مجاری ادراار و تناسلی خیابان‌فردوسی‌بالا کوچه صادق تلفن ٤۶۵۸۹ پذیرائی صبح وعصر

دکتر رحمانی
متخصص امراض اعصاب و روح از دانشگاه لندن خیابان پهلوی بالاتر از چهار راه امیر اکرم تلفن ٤۵۱۱٤ پذیرائی صبح وعصر

کلینیك بیماریهای عصبی وروحی
برای پذیرائی باید قبلا وقت‌تعیین شود ۱۰٤ خیابان تیر تلفن:٤۰۵۰۷

دکتر دانشگر
امراض مقاربتی و جلدی وسوزاك تازه و کهنه ورم پرستات ضیق مجرا مستقی و بواسیر امراض زنانه و نازائی خیابان سپه مقابل پستخانه تلفن ۳۰۲٤۱۶ ۱ـ۲۶ ا_۱۸۷۳۳

معتادین بتریاك وشیره مرفین‌الکل
دکتر پزشك زاد از مسافرت مراجعت نموده معتادین‌را باتقویت بنیه معالجه میکند خیابان ری‌کوچه آبشار تلفن ۵۱۵٤۱

دکتر مرتضی شریفی
متخصص امراض قلب و عروق از دانشگاه پاریس خیابان جامی ـ خیابان استخر ـ اول کوی حواجو پذیرائی عصر ها ـ تلفن ٤۹۷٤۸

دکتر فرخ جمشیدی
متخصص در جراحی ـ زنان زایمان ـ مقاربتی خیابان نادری مقابل کافه نادری ـ پاساژ گیو

پلی کلنیك
دکتر مجاهدی دکترصدیقی
رزیدمت سابق بیمارستان های امریکا بیماریهای داخلی اطفال . مقاربتی ذ کتر بك ومایرموادمخدره ترك‌الکل مجهز به‌دستگاه های رادیوسکپی‌و انروسل تراپی (بخور پنی سیلین و غیره) دیاترمی.
پذیرائی بعد از ظهر ها وایام تعطیل و شبها تا صبح خیابان شاه رو بروی مسجد سجاد شماره تلفن ٤۹۵۲۶

دکتر عباس نیك‌نژاد
متخصص از دانشگاه پاریس در بیماریهای معده روده، کبد ـ لوز المعده و درمان بواسیربدون‌عمل فستول ـ فیسوبامتد موثر
در واژه شمیران خ گرامی

کشیك شب پزشکان

آقایان دکتر حسن فامیلی ـ خیابان شاه بیست متری اول ـ دکتر اسلام دوست حشمت‌الدوله چهارراه گلشن تلفن۶۳۰۶۷ دکتر محمد انگجی دروازه دولت مقابل پمپ بنزین تلفن ۳۵۹٤٤ دکتر کرامت‌اله فرهودی شاهرضا ـ پل‌چوبی تلفن۳۸۵۱۰ ـ دکترمهردادپاك‌ نیا آذربایجان ـ چهارراه خوش تلفن ۶۵۰۷۳ ـ دکترمحمد تقی اسفندیاری شاهپور چهارراه مختاری ـ حسن‌منشی زاده خیابان موسوی بازارچه قنات‌ آباد ـ هاشم شیرازی (دندان پزشك) شاهرضا روبروی پمپ‌بنزین جنب سینما دیانا ـ دکترغلام‌حسین مهر علی خیابان آذربایجان چهارراه سلسبیل ۶۶۶۶۰ ـ دکتر سید علی‌امیراحمدی‌ هاشمی بین چهارراه قصردشت و چهارراه جیحون ۶۳۶۸۵ ـ دکترکاظم نجم آبادی ـ شاهرضاچهارراه‌بیمارستان پهلوی۴۷۳۲۳ ـ دکترعطاءاله نیری ـ شاهپور چهارراه مختاری مقابل سینما کشور ۳۸۷۶۰ ـ دکتر سید جعفر امیر حمزه ـ ژاله ایستگاه بهنام ـ پلاك ۱۶۳تلفن ۳۲۸۱۰ ـ دکتر محمود عالم‌ مسئول بیمارستان‌شهناز خیابان‌شمیران مقابل سینما مولن روز تلفن۳٤۸۳۵

امشب بکدام سینما میروید؟

سینماهای درجه یك

سینما آسیا (تلفن ٤۲۹۰۹)
شب، مهتاب لمیتابد ویستاویژن رنگی (دوبله‌بفارسی)باشرکت‌بلیندالی‌ـ مایکل کریك ـ شروع:۳۰ر۱۰صبح‌ـ ۳ـ۵ـ۷ـو ۹بعداز ظهر

سینما امپایر (تلفن : ۶۷۲۵۲)
فراری خطرناك (ویستاویژن ـ رنگی ـ دوبله بفارسی: با شرکت: بلیندالی ـ لوئی‌ژوردان‌شروع :۳۰ر۱۰ صبح ـ۳ـ۵ـ۷ـ۹ بعداز ظهر
تراس امپایر
فراری خطرناك شروع:۳۰ر۷ـ ۳۰ر۹بعداز ظهر

سینما ایران تلفن ٤۲۹۰۹
بجه ننه (فیلم فارسی) با شرکت: علی تابش ـ ویدا قهرمانی ـ شروع ۳۰ر۱۰ صبح ـ۳۰ر۲ ـ۳۰ر٤ ـ۳۰ر۶ و ۳۰ر۸ بعد از ظهر

سینما پلازا (تلفن:٤٤۲۵۵)
دلاوران مسلح واید اسکرین رنگی (دوبله بفارسی) با شرکت : پتیر ـ فینچ موریل سوانسون ـ شروع: ۳۰ر۱۰صبح‌ـ۳ـ۵ـ۷و۹بعدازظهر.

سینما تخت‌جمشید (تلفن.٤۲۵۵۰)
کاز با (وایداسکرین)باشرکت‌تونی مارتین ـ ایون دوکارلو شروع :۳ـ۵ـ ۷و۹ بعد از ظهر

سینما درایوین (تهران پارس)
سامسون و دلیله ـ ویستاویژن رنگی (دوبله بفارسی) با شرکت ویکتورماتیور ـ هدی لامار ـ شروع: ۷و ۳۰ر۹ بعد از ظهر تلفن ۹۱۱۵٤۳

سینما رادیوسیتی (تلفن:٤۳۳۲۰)
بی‌احتیاط (رنگی) با شرکت : اینگرید برگمن ـ کاری گرانت. شروع :۱۱ صبح ـ ۳وربع ـ ۵وربع ـ ۷وربع ـ ۹ وربع بعداز ظهر

سینمارکس (تلفن :۳٤۱۶۹)
فراری خطرناك (ویستاویژن ـ رنگی ـ دوبله‌بفارسی) باشرکت :بلیندالی ـ لوئی ژوردان.
شروع: ۳۰ر۱۰صبح ـ ۳۰ر۲ـ ۳۰ر٤ـ ۳۰ر۶ـ ۳۰ر۸ بعداز ظهر

سینما سعدی (تلفن : ۳۶٤۶۸)
پمپی در آتش (سینما سکوپ ـ رنگی ـ دوبله بفارسی) باشرکت : استیوریوز ـ کریستین کافمن شروع: ۳۰ر۱۰صبح ـ ۳۰ر۱۲ ـ ۳۰ر۲ ۳۰ر٤ ـ ۳۰ ر۶ ـ ۳۰ر۸ بعد از ظهر.

سینما سهیلا (تلفن : ۳۶٤۲٤)
پمپی در آتش (سینما سکوپ ـ رنگی ـ دوبله بفارسی) با شرکت : استیوریوز ـ کریستین کافمن شروع: ۳۰ر۱۰ ـ صبح ـ ۳۰ر۱۲ ـ ۳۰ر۲ـ ۳۰ر٤ ـ ۳۰ر۶ ـ ۳۰ر۸ بعد ازظهر.
تراس سهیلا
پمپی در آتش :۷ـ۹ بعد از ظهر

سینما حافظ (تلفن:۳٤۰۷٤)
فرار از مرك (سینما سکوپ ـ رنگی)باشرکت :گلن فورد ـ ارنست بورگناین. شروع :۳۰ر۱۰ـ صبح ـ ۳۰ر۲ـ ۳۰ر٤ـ ۳۰ر۶ـ ۳۰ر۸ بعد از ظهر

سینما مولن‌روژ (تلفن:۳۰۳۰۳۰)
سامسون و دلیله ـ ویستاویژن رنگی (دوبله بفارسی) باشرکت: ویکتور ماتیور ـ هدی لامار ـ شروع: ۳۰ر۱۰ صبح ـ۳۰ر۲ـ٤و سه ربع ـ ۷و ۹ وربع بعد از ظهر

سینما نیاگارا (تلفن:۶۵۳۰۷)
پمپی در آتش (سینما سکوپ ـ رنگی ـ دوبله بفارسی) باشرکت : استیوریوز ـ کریستین کافمن شروع: ۳۰ر۱۰ صبح ـ ۳۰ر۲ـ ۳۰ر٤ـ ۳۰ر۶ـ ۳۰ر۸ بعد از ظهر
تراس نیاگارا
پمپی در آتش شروع :۷ـ۹ بعداز ظهر

سینما آریا (تلفن:۳۷۹۵۶)
غولهای دریائی(سینما سکوپ ـ رنگی دوبله بفارسی) باشرکت : گاری کوپر ـ چارلتون هستون شروع :۳۰ر۱۰صبح ـ ۳۰ر۱۲ـ ۳۰ر۲ـ ۳۰ر ٤ـ ۳۰ر۶ـ ۳۰ر۸
تراس آریا
غولهای دریائی شروع ـ۷ـ۹ بعداز ظهر

سینما ایفل (تلفن: ٤۰۱۱۶)
صحرای سوزان (سینما سکوپ ـ رنگی) باشرکت : بریان کیت ـ باربارا **هیل** شروع :۱۱صبح ۳ـ۵ـ۷ـ۹ بعد از ظهر

سینما اسکار (تلفن ٤۵۷۹۷)
شیطان وحشیست. (دوبله بفارسی) باشتراك : فرانك سیناترا. شروع:

(بقیه سینماهای درجه یك)

۳۰ر۱۰ صبح ـ ۳۰ر۲ ـ ۳۰ر٤ ـ ۳۰ر۶ ـ ۳۰ر۸ بعد ازظهر.
سینما بربیان (تلفن : ۳۳۵۳۵)

سامسون و دلیله ـ ویستاویژن رنگی (دوبله بفارسی) باشرکت : ویکتور ماتیور ـ هدی لامار ـ شروع: ۹ـ۱۱وربع صبح ۱و سه ربع ـ ٤ـ۶و ربع و۳۰ر۸ بعد از ظهر
سینما پارك (تلفن :۳۹۶۳۷)

چوری چوری (دوبله بفارسی) با شرکت : راج‌کاپور ـ نرگس. شروع ۳۰ر۱۰ صبح ۳۰ر۲ ـ۳۰ر٤ـ ۳۰ر۶ـ ۳۰ر۸ بعد از ظهر
سینما تهران تلفن ۳۸۱۶۵

بجه ننه (فیلم فارسی) با شرکت: علی تابش ـ ویدا قهرمانی ـ شروع ۳۰ر۱۰ صبح ـ۳۰ر۲ ـ۳۰ر٤ ـ۳۰ر۶ ۳۰ر۸ بعد از ظهر (تراس ۳۰ر۷ و ۳۰ر۹ بعد از ظهر)
سینما چارلی (تلفن :۶۸٤۶۱)

میشل استروکف ـ (رنگی سینما سکوپ) با شرکت : سیلوا کوشینا ـ گوردیوکنز ـ شروع ۳۰ر۱۰ صبح ـ ۳ـ۵ـ۷و۹ بعد از ظهر
سینما دیانا تلفن٤۲۰۱۰

بجه ننه (فیلم فارسی) با شرکت: علی تابش ـ ویدا قهرمانی ـ شروع ۳۰ر۱۰ صبح ـ۳۰ر۲ ـ۳۰ر٤ ـ۳۰ر۶ ۳۰ر۸ بعد از ظهر (تراس ۳۰ر۷ و ۳۰ر۹ بعد از ظهر)
سینما دنیا (تلفن :۳۳۸۱۲)

برای تعمیرات تعطیل است.
سینما رویال (تلفن : ٤۹۷۸۵)

فرار از مرك (سینما سکوپ ـ رنگی) باشرکت :گلن فورد ـ ارنست ورگناین. شروع : ۱۱ صبح ۳ـ ۵ـ۷ـ ۹ بعد از ظهر.
سینما کریستال(تلفن:۳۷۶۷۵)

سامسون و دلیله ـ ویستاویژن رنگی (دوبله بفارسی) باشرکت : ویکتور ماتیور ـ هدی لامار ـ شروع: ۳۰ر۱۰ صبح ـ۲و ربع ـ۳۰ر٤ـ ۶و سه‌ربع و ۹ بعد از ظهر (تراس :۷ و ربع ۳۰ر۹ بعد از ظهر
سینما کارون (تلفن : ٤۰۰۶۵)

چندنفربیك نفر (ویستاویژن ـ رنگی) با شرکت: جری لوئیس ـ دین‌مارتین ـ شروع ۳ـ۵ـ۷ـ۹ بعد از ظهر
سینما متروپل تلفن ۳۹٤۱۰

دلاوران مسلح (واید اسکرین ـ رنگی ـ دوبله بفارسی) با شرکت: پیتر فینچ ـ موریل سوانسون ـ شروع ۳۰ر۱۰ صبح ـ ۳ ـ ۵ ـ۷ و ۹ بعد از ظهر
سینما همای تلفن ٤۲۱۶۹

شمشیر باز (دوبله بفارسی) با شرکت وحیدا رحمان ـ راماراـ شروع ۳ر ۱ صبح ۳ ۵ ۷و۹بعدازظهر

سینماهای درجه دو

سینما تاج (تلفن ۳۳۰۶٤)
آتشپاره زیبا (رنگی) با شرکت: هوارد کیل ـ دوریس دی شروع : ۳۰ر۱۰ صبح ۳۰ر۲ ـ ۳۰ر٤ ـ۳۰ر۶ ۳۰ر۸ بعد از ظهر

سینما سیلوانا (تلفن : ۳۳۷۷۷)
شوخی کردم دلخور نشو (سینما سکوپ ـ دوبله بفارسی) با شرکت : ادی کنستانتین شروع : ۳۰ر۲ ـ ۳۰ر٤ ـ ۳۰ر۶ ـ ۳۰ر۸ بعد از ظهر

سینما فردوسی تلفن ۳۵۷۸٤
دراکولا (رنگی ـ دوبله بفارسی) باشرکت :کریستفرلی ـ پتر کاشینك شروع :۳۰ر۱۰ صبح ـ ۳۰ر۲ـ ۳۰ر٤ ۳۰ر۶ـ ۳۰ر۸ بعد از ظهر.

سینما فری تلفن ۲۷۸۹۳
دشمن بزرگ (سینما سکوپ ـ دوبله بفارسی) با شرکت : ادی کنستانتین شروع : ۳۰ر٤ ـ ۳۰ر۶ ـ ۹ بعد از ظهر

سینما مراد تلفن ۳۵۷۸٤
طوفان سینما سکوپ رنگی (دوبله بفارسی) با شرکت سیلوانا منگانو شروع ۱۰ صبح ۳۰ر۲ـ ۳۰ر٤ـ ۳۰ر۶ و ۳ر۸ بعد از ظهر

سینما مشعل (تلفن : ۳۳۸۲۶)
پیشتازان مرگ (دوبله بفارسی) با شرکت ـ استانلی بیکر ـ پگی کامینز شروع : ۳۰ر۲ ـ ۳۰ر٤ ـ ۳۰ر۶ ـ ۳۰ر۸ بعد از ظهر

تاتر پارس (تلفن : ۳۸۸۱۱)
بخاطر دخترم با شرکت : شفیع ـ مسعود زادگاه ـ پور انداخت(کنسرت آفت) شروع : ۳۰ر۸ بعد از ظهر

آخرین تغییرات سینماها را درصفحه ماقبل آخر مطالعه فرمائید

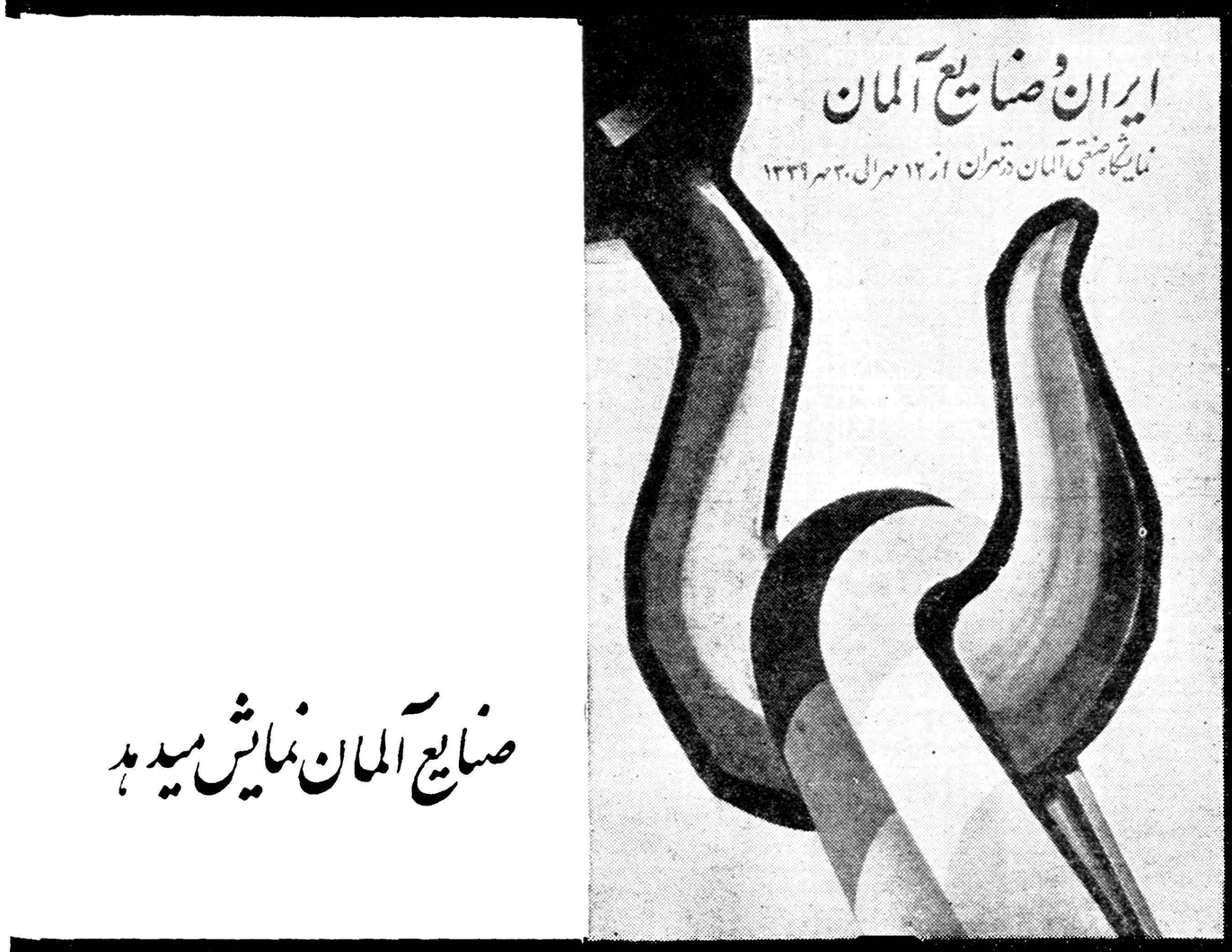

صنایع آلمان نمایش میدهد

ایران و صنایع آلمان

نمایشگاه صنعتی آلمان در تهران از ۱۲ مهرالی ۳۰ مهر ۱۳۳۹

صنایع آلمان ساخته‌های خود را عرضه میکند.
صنایع آلمان امکانات آخرین ترقیات فنی را بمعرض تماشای عموم میگذارد.
صنایع آلمان کارشناسان ایرانی را راهنمائی میکند.
صنایع آلمان اطلاعات لازم را در اختیار کارآموزان ایرانی قرار میدهد.
صنایع آلمان برای پیشرفت ایران با مقامات اقتصادی کشور همکاری میکند.
درهای نمایشگاه صنعتی آلمان همه روزه از ساعت ۹ تا ۱۲ و از ۱۶ تا ۲۱ در تهران - امیرآباد مفتوح است و مراجعین محترم میتوانند با بلیطهای ورودی دربازی بزرگ (تومبولا) شرکت نمایند و شانس خود را آزمایش کنند.

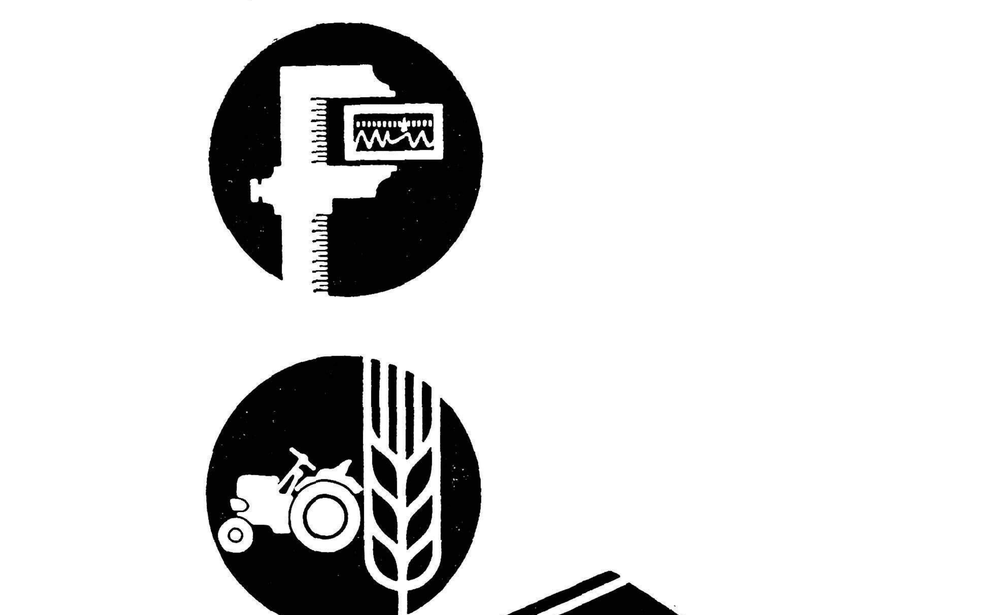

جمهوری فدرال آلمان - یک شریک خوب برای پیشرفت ایران

بچند نفر از دانش‌آموزان و دانشجویانی که طی یک مقاله کوتاه مشاهداتشان را درباره نمایشگاه تحت عنوان «ایران و جمهوری فدرال آلمان» بنویسند جوائز با ارزشی از جمله بلیطهای دو سره بآلمان داده میشود.

شکایات مردم از دستگاههای دولتی ۲۰ درصد کاهش یافته

بقیه از صفحه اول

اکنون آنچه‌دراین جلسه‌باطلاع‌آقایان میرسد خلاصه‌ای از عملیات و نتایج حاصله از هیئتهای اعزامی در آذرماه ۱۳۳۸ باستان ششم خوزستان و در خرداد ماه ۱۳۳۹ باستان‌پنجم واستان کردستان ولرستان تحت سرپرستی اینجانب خواهدبودکه‌بشرح زیرمیباشد

الف هیئت بازرسی اعزامی بخوزستان درسال۱۳۳۸ مدت‌ماموریت ۶۳ روز .

ب. هیئت بازرسی اعزامی باستان هاو شهرستانهای باختری درسال۱۳۳۹ مدت ماموریت ۷۱ روز .

شکایات کمتر شده

تعداد شکایات و دادخواستهای رسیدگی شده دردو هیئت اعزامی :

به‌هیئت اعزامی بخوزستان درسال ۱۳۳۸ تعداد ۱۸۰۰ فقره وبه هیئت اعزامی‌بمنطقه باختردر ۱۳۳۹ تعداد ۱۹۵۰ فقره شکایت رسیده بود دراین دومسافرت عموما ۱۱۲۱۶ کیلو متر مسافت طی شده‌است .

شهرستانها وبخشها که بازرسی شده دراستان ششم خوزستان درسال ۱۳۳۸ تعداد ۸شهرستان و ۱۵بخش دراستانها و شهرستانهای باختری ۱۳۳۹ بیش‌از ۲۰شهرستان و ۳بخش مورد بازدید قرار گرفت .

تعداد کارمندان برکنار شده

۱ـ دراستان خوزستان سال۱۳۳۸ ۶نفر

۲ـ درنواحی باختری سال۱۳۳۹ ۲ نفر

جمع ۸ نفر

تعداد کارمندانیکه تشویق‌شده‌اند درقسمت‌باختر ۲نفر

نظربااینکه بازرسی استان خوزستان دو ۱۳۳۸واستانهای باختری در۱۳۳۹ برای اولین مرتبه تحت سرپرستی اینجانب انجام گردیده لذا مقایسه بهبودوضعیت مشاهده شده منوط به تجدید بازرسی درآن مناطق خواهد بود .

ولی درسال ۱۳۳۸ هیئتی تحت سرپرستی تیمسار سرتیپ‌قلعه‌بیگی باستانها وشهرستانهای باختری‌اعزام گردید که در جریان آن بازرسی تعداد شکایات ۲۱۶۲ و کارمندانی که از کار برکنار شده‌اند ۱۰نفر بوده‌است .

درسال جاری که اینجانب مامور بازرسی در استانها یا شهرستانهای باختری گردیدم ودر سه‌شهرستان و دوبخش علاوه بر مناطق بازرسی شده درسال گذشته بازرسی بعمل آمد تعداد شکایات ۱۹۵۰ فقره و تعداد کارمندان برکنار شده دونفر بودند .

لذا بامقایسه ارقام شکایات و تعداد کارمندان برکنار شده در دو سال متوالی بخوبی معلوم می‌شود که ارقام شکایات و تعدادبرکنار شده‌گان کاهش فوق‌العاده یافته که دلیل بربهبود اوضاع و احوال اجتماعی و اصلاحات اداری‌وپیشرفت امور جاریه است .

بطور خلاصه گزارشات بازرسی ها پس از آنکه از شرفعرض‌پیشگاه مبارك شاهانه گذشت‌اوامرشاهنشاه از طریق نخست‌وزیری بوزارتخانه های مسئول ابلاغ می‌شود تاهریك در حدودوظائف‌واختیارات‌واعتبارات در رفع نقائص اقدام نماید .

اقدامات مهم اصلاحی

مهمترین مشکلات مشاهده شده دراستان ششم خوزستان ضمن‌بازرسی ۱۳۳۸ درآن مامان عبارت بودازا:

الف ـ تقسیم وواگذاری اراضی خالصه .

ب‌ـتنظیم قسمت آبیاری و اجازه نصب تلمبه در رودخانه‌ها .

جـ‌ایجاد کار و آسایش برای ساکنین اطراف مراکز نفت‌خیز .

دـ تعیین تکلیف‌کارگران‌اضافی پالایشگاه آبادان.

نظر باینکه رفع مشکلات چهار گانه فوق مستلزم تهیه مقدمات و بررسیها و پادار نمودن اعتبار کافی و مقررات و قانون می‌باشد .

لذا قسمتی از آن اشکالات‌اساسی تاحدی رفع شده و بقیه در مرحله اقدام می‌باشد که نتایج حاصله در دومین بازرسی‌مشهودخواهدگردید

این نکته نیز بسیار قابل توجه می‌باشد که دولت تاکنون‌دراستان خوزستان فعالیتهای زیادی نموده و در بهبود وضع زندگی‌کشاورزان و صنعتگران کوشش‌فراوانی‌مبذول داشته‌است که مهمترین آنها بقرار زیراست .

۱ـساختمان سد عظیم دز که تونلها و قسمت‌های مقدماتی آن پایان یافته و اکنون‌بمرحله‌ساختمان سد رسیده‌است .

۲ـساختمان تاسیسات بندرشاهپور و توسعه اسکله و اسفالت خیابانها و ساختمان شش انبار بزرك برای حفظ کالاهای گمرك و منازل کارمندان و کارگران که در آن موقع تعدادی از آنها ساخته شده و بقیه دردست ساختمان بود .

۳ـ احداث مراتع نی‌شکر و ایجاد تاسیسات مربوط به‌آن که درسال گذشته هکتارها زمین زیر کشت‌نی‌شکر مستور شده‌بود .

۴ـ ساختمان پل عظیم‌بین‌خرمشهر و آبادان که‌این دوشهرستان را بیکدیگر مربوط ساخته ودرطرفین آن شروع بساختمان خانه برای کارمندان و بنگاه‌های عمومی نموده‌اند .

۵ـتجدید ساختمان و پی‌ریزی جاده اصلی از خرمشهر باهواز و اندیمشك وخرم‌آباد که‌بااصول فنی پیشرفت مینماید .

درجریان بازرسی نواحی‌باختری مهمترین شکایات عبارت بود از:

الف‌ـ کمی خواربار که بعلت خشکسالی بوجود آمده بود .

ب‌ـبی‌نظمی تقسیم آب‌سدگلپایگان بشهر واطراف .

جـشکایات کشاورزان کشت تمساك .

دـ شکایت کشاورزان دیم‌کار.

هـ ـ رواج قاچاق مخصوصاتریاك که مهمترین اشکال را ایجادنموده است.

بمنظور جلوگیری از کمی‌خواربار دولت در نواحی مختلفه مخصوصا در مناطق گرمسیر وایلام وقسمتی از کردستان چندصد هزار تن‌گندم برایگان تقسیم نموده است.

درباره تنظیم آب سد گلپایگان وجانشین نمودن بذر دیگری بجای کشت تریاك وتهیه آب جهت‌اراضی دیم اقدامات لازم درجریان است.

آشنائی مردم بقوانین

درجریان بازرسی ها موضوع مهمی که هیئت اعزامی باآن‌مواجه گردید مسئله قاچاق تریاك بود که مراتب از شرفعرض گذشت واوامر لازم بدولت صادر گردید و فعلا هیئت دولت مشغول اقدام میباشد.

درمقابل مشکلات مذکوره‌درفوق عملیات عمرانی‌و فعالیتهای کشاورزی ودام‌پروری واصلاح نژاد مخصوصا قسمت ترویج کشاورزی در منطقه باختر قابل توجه ولایق ذکرمیباشد که عبارتند از:

۱ـایجاد جاده بزرك آسفالته سراسری از تهران بقزوین وهمدان وکرمانشاه وخسروی که اکنون قسمت های بزرگی از آن‌ساخته و آماده شده وسایر قطعات آن با فعالیت پیش میرود.

۲ـ احداث جاده‌های خاکی‌درجه یك از کرمانشاه به‌سنندج ومهاباد وسقز وازدیواندره به بیجار که با اتصال جاده از کرمانشاه به‌سنندج ومهاباد مسافرت ها و حمل ونقل کالا از استان آذربایجان به عراق از این راه عمل میشود ودر نتیجه شهر سقز و سنندج از بن بست خارج گردیده در معبر عمومی قرار گرفته ازعوائد سرشاری بهره‌مند میشوند.

۳ـ آسفالت جاده از همدان به ملایروبروجردوخرم‌آباد واندیمشك این جاده یکی از راه های مهم‌و سراسری کشور میباشد که استان ششم خوزستان رابمرکز متصل میسازد.

۴ـ ساختمان بیمارستانهای یکصد تختخوابی‌دربیجاروسقز وبانه بوسیله شیروخورشید سرخ

۵ـ ساختمان کارخانه بزرك‌توتون چپق درشهر سقز.

۶ـساختمان کارخانه جدید برق وآب انبار مخزن آب لوله‌کشی شهر وآسفالت میدان و خیابانهای شهر سقز که بسرعت پیش‌میرود.

۷ـ ترویج کشاورزی جدید با وسائل موتوری سبك وآشنا نمودن کشاورزان باستعمال کود شیمیائی وتشویق آنان بدامپروری و اصلاح نژاد مخصوصا گاو که در این قسمت پیشرفت های شایانی شده‌و میشود.

۸ـ احیا جنگلها ونگاهداری و حفظ درختان ازبریدن وسوزانیدن بی‌رویه نقائص ادارات مختلفه در جریان بازرسی گزارش گردیده که برحسب امر اعلیحضرت همایون شاهنشاه‌ازطریق‌بازرسی شاهنشاهی همیشه تعقیب میشود تاآن مشکل رفع شده و امور ادارات به جریان عادی افتد.

لذا یکی دیگر از وظائف‌بازرسی شاهنشاهی تعقیب مکرر شکایات یامشکلات است تاموقعی که آن نقیصه یامشکل برطرف گردد.

بنابرآنچه ذکر گردید و جود بازرسی شاهنشاهی و نتیجه حاصله از اعزام هیئت‌هائی بتمام استان‌هاو شهرستانها و مرزهای کشور رامی توان درسه جمله زیر خلاصه نمود.

۱ـ درجریان بازرسی به‌شکایات بازدید از طرز زیست و تشخیص سطح زندگی مردم .

۲ـ بمنظور رفع شکایات‌ـرسیدگی بجریان ادارات مختلفه و آگاهی‌از مشکلات اداری و حسن جریان‌امور وتشویق کارمندان صدیق فعال.

۳ـ کمك بعموم مردم در آموختن مقررات وقوانین وآشنا ساختن آنان بجریان امور جاریه امیداست که ادامه این رویه سبب شودملت ایران تحت رهبری شاهنشاه در شاهراه ترقی‌گامهای سریعی‌پیموده مه سه منظر سعادت برسد.

پرفسورعدل دبیر کل حزب مردم‌شد

پروفسور یحیی عدل، جراح‌معروف واستاد دانشگاه تهران ، از طرف شورای مرکزی حزب مردم‌بسمت دبیر کل جدید آن حزب انتخاب شد. پروفسور عدل جانشین آقای اسداله علم دبیر کل مستعفی حزب مردم گردید. وی در دوسال گذشته قائم مقام آقای علم بود .

پروفسور عدل آقای مهندس‌سعید هدایت را بعنوان قائم مقام خودمعرفی کرد .

دراین جلسه‌کلیه‌ناطقین ازاستعفای آقای‌علم ابراز تاسف کردندو خدمات وشخصیت ورهبریهای‌گذشته ایشان‌را ستودند .

ساعت ٤ بعد از ظهر روز پنجشنبه بنابدعوت قبلی حز ب‌مردم ، اعضای شورای مرکزی در کلوب مرکزی‌حزب تشکیل جلسه دادند .

این جلسه بمنظور بررسی استعفای آقای علم دبیر کل سابق و انتخاب دبیر کل جدید با حضور پنجاه نفراز اعضاء شورا برپاست آقای دکتر خوشبین تشکیل گردید .

در ابتدای جلسه متن استعفانامهٔ آقای علم قرائت شد (متن استعفانامه قبلا چاپ شده‌است)آنگاه آقای مهندس بهبودی ضمن اظهار تاسف از استعفای آقای علم پیشنهادنمود که از اخذ رای نسبت باستعفاء خود داری شود .

آنگاه آقای شجاع ملایری گفت:

آقای علم نظربجهاتی که بنده‌نمی خواهم وارد آن شوم از سمت دبیر کلی استعفا کردند متاسفانه عده‌ای از هم‌مسلکان فوری تشکیل جلسه دادند و بیانات تندی ایراد کردند و قطعنامه‌ای هم نوشتند که حزب باید تصفیه شود و فلان امر که در گذشته در فلان مسیر بود،وباید مسیر خود را عوض‌کندو علل شکست‌درانتخابات نیز معلوم‌گردد و از این صحبتها،این حزب پایه‌هایش برروی محرومیت‌افراد وامید عده‌ای تحصیل کرده وپاکدامن به آتیه گذاشته شده‌است تمام شب بیخوابی‌ها و محرومیت ها و اثبات شاهدوستی رابرای یك روزی تحمل کرده‌اند اکنون‌صلاح‌نیست‌که بایك حرکت تند و عصبیت چندنفر دور هم بنشینند واین اساس راکه با این همه خون دل گذاشته شده‌است درهم بریزند بنظر من صلاح در آنست که هیئت منتخبه گردانند جدید حزب بافرصت و تامل بیشتر به‌این‌مسائل نگاه کند و اساسی بریزد که برخلاف گذشته روی حزب مردم و افرادآن حساب کنند و از تحصیل کردگان وروشنفکران محروم حزب درگردانیدن چرخ مملکت استفاده شود و الاوضع حزب ماردوام و قوامی نخواهد گرفت سپس آقای ابوالحسن‌احتشامی‌پیشنهاد کردکه شورا خدمات آقای علم را بصورت‌منشور یاقطعنامه‌ای‌تقدیرنماید

بعد آقای غلامرضا مجید در زمینه خدمات آقای علم مطالبی بیان داشت ورهبریهای گذشته ایشانرا ستایش کرد.

سپس آقای مهندس والا در پاسخ آقای شجاع ملایری لزوم انتقاد در حزب و رعایت اصول حزبی همچنین تقسیم مسئولیتها را متذکرگردید.

آنگاه آقای دکتر موسوی که ریاست جلسه مورد بحث بعهده وی بود با اظهار تاسف از طرح چنین مطلبی در جلسه شورا که بمنظور بررسی علل استعفاء دبیر کل است به‌بحث‌در اطراف علل تشکیل جلسه مذکور پرداخت و توضیح دادکه این جلسه صرفا بمنظور بررسی علل شکست حزب مردم تشکیل شده‌بود واین یکی از اصول مسلم و لوازم پیشرفت حزبی است که علل هر شکستی بررسی شود و نتیجه‌گیری مثبت برای روش آینده حزب از آن بعمل آید.

تقدیر

پس‌از خاتمه اظهارات آقای‌دکتر موسوی آقای دکتر عسکری ضمن اظهار علاقه‌نسبت‌به‌آقای علم‌پیشنهاد کرد که جلسات شورا مرتباتشکیل شود و شورا از عملیات ایشان در این جلسه تقدیر نماید.

این پیشنهاد مورد قبول وتصویب شورا قرار گرفت.

نطق علم

(در این موقع آقای علم نطق مشروحی کرد که متن آن‌جداگانه در همین شماره چاپ شده است)

رای مخفی

پس از بیانات آقای علم آقای دکتر خوشبین رئیس جلسه شورای مرکزی مذاکرات را کافی اعلام کرد و پس از اظهار تاسف از استعفای آقای علم اعلام داشت که اخذ رای برای قبول استعفا مورد ندارد زیرا که این امر با آزادی اراده اشخاص مباینت دارد .وقتی آقای علم بعلت خستگی یا هر علت دیگری ، دیگر نمیخواهند بفعالیت خود ادامه دهند چاره‌ای جز این نیست که دبیر کل جدیدی انتخاب کنیم ،بنا بر این‌پس از قرائت متن تقدیر نامه از آقای علم انتخاب‌دبیر کل جدید با رای مخفی اقدام می‌شود.

سپس متن تقدیر نامه قرائت شد.

باتفاق آراء

ودراین موقع اخذ رای با ورقه بعمل آمد و از مجموع ۵۰ نفرعده حاضر آقای پروفسور عدل با ۴۸ رای بسمت دبیر کل حزب مردم انتخاب شد . یکی از ورقه ها سفید بود که متعلق بخود آقای پروفسور عدل‌بودو یکنفردر رای دادن شرکت نکرده بود.

نطق‌علم درشورای حزب مردم

برای بنده چندین احساس مختلف پیدا شده است که نمیدانم چطور آنهارا بیان کنم یکی اینکه‌متاثر هستم که دیگر بعنوان دبیر کل حزب این‌تریبون رااشغال نخواهم کرد که باهمکاران صمیمی خود تبادل نظر کنم دیگر اینکه این تجمعی که داریم نشانه حیات حزب است ومن از این بابت لذت میبرم اجتماع امروز ما نشانه آنست که مادر این چهار سال واقعا فعالیتی داشته‌ایم.شورائی داریم که‌آمده‌ایم اینجا راجع بحزب خودمان صحبت کنیم و تصمیم بگیریم واین بزرگترین دلخوشی من است. یك احساس دیگر که من در این‌جلسه دارم مهر و محبت یکایك‌شماست واین مهر و محبت طوریست که واقعا بمن فرصت حرف‌زدن نمیدهد خیلی مطالب هست که من تصمیم داشتم اینجا بیایم وبگویم امابقول سراینده معروف گرچه« گفته بودم که‌بیائی غم‌دل باتوبگویم» ولی می‌بینم «چه‌بگویم که‌غم از دل برود چون‌تو بیائی» اظهار محبت دوستان عزیزم یك چنان حالت عجیب و احساس تشکر آمیزی‌در من بوجود آورده که نمیدانم از کجا شروع کنم ولی باید بگویم این کاری‌که شما میخواهید بکنیدو دوست‌عزیزم آقای دکتر عسکری هم به‌آن‌اشاره کردند یعنی این که میخواهید به استعفای من رای نگیرید درست نیست‌وبر خلاف اصول حزبی‌است اگر شما یك چنین کاری بکنید یکی ازاصول‌حزب‌رابایمال کرده‌اید من خواهش میکنم که اینکار را نکنید اول رای بدهید و استعفای مرا قبول کنید و بعداز آن دبیر کل دیگری انتخاب بفرمائید.باید برای اثبات این عرضم عرایض دیگری بکنم یك کمی اجازه بدهید گذشته حزب را بررسی کنیم . حزب‌مردم بایك عده معدودی بعنوان موسس تشکیل شد و مابرای اینکه عده خودرا زیاد کنیم دست هرکسی را نگرفتیم که بیاوریم عضو موسس بکنیم وبرایشان منت بگذاریم یك عده بوده‌ایم که باهم همفکری کامل داشته‌ایم فکر خودرا بصورت‌مرام‌ـ نامه حزب مردم نوشتیم و حزب را تشکیل دادیم و گفتیم هرکس‌فکر مارا می‌پسندد بیاید بمابپیوندد . البته مابابد برای موسسین حزب که یك چنین کاری‌رابنیان‌گذاشته اند امتیازی قائل باشیم ولی این امتیاز واز جمله امتیازی که فعلا درشرکت های سهامی برای موسسین قائل میشوند حتما نیست ونباید باشد امتیاز موسسین حزب یکنوع امتیاز معنوی است که‌افراد حزب هم متوجه هستند وبرای‌آنها قائلند آقایان فکر و ابتکار درهمه جای دنیا اهمیت وارزش دارد من صریحا باید بگویم که محرك‌ما در تشکیل حزب‌دوچیزبود یکی‌تشویق اعلیحضرت همایونی و یکی هم‌عشق مابخدمتگذاری به‌مملکت‌وشاهنشاه من در اینجا یك‌نکته‌رابایدصریحا عرض کنم آنچه راهم میگویم نه گزاف میگویم ونه‌شوخی میکنم . الان هم که از دبیرکلی حزب‌میروم عقیده‌ام ذره‌ای تغییر نکرده و تا عمردارم تغییر نمیکند وآن عبارت از اینست وقتی که پادشاه مملکتی مملکت خودرا بانهایت قدرت اداره میکند وبمردم میگوید من‌میخواهم قدرتم راباشما تقسیم کنم و اگر عرضه دارید بیائید یکمقدار ازاین قدرت‌رابرای‌خودتان‌وباختیارخودتان بگیرند (مطلبی که در ممالك‌همجوار ونظیر ما بکلی بی سابقه و بی نظیر است) این قضیه واقعا شکر گزاری دارد من آمدم دنبال این فکر وبسیار مفتخرم که عده زیادی هم دنبال‌من وبامن آمدند. من بهمین مناسبت در های حزب رابروی عموم طبقات مردم باز گذاشتم هیچ‌کس‌را نخواستم‌بعلت مارك مخصوصی از حزب برانم من معتقدم که‌شاه ومملکت‌متعلق بهمه‌مردم هستند‌ما اگر قصدخدمتگذاری‌داریم‌اولین وظیفه ما این است افتخار خدمت گذاری را منحصر بخودمان نکنیم باعتقاد من اشخاصی که چنین‌نظریات خاصی داشته باشند یاخودشان‌منحرف یانادان و یا واقعا خائن بشاه و کشور هستند بعلاوه من اعتقاددارم که‌یك ایرانی ممکن است بوطن خود خائن‌باشداگر بعلل روحی یا باز هم بامید خدمتگذاری عده‌ای از ابناء وطن راههای خاصی را انتخاب کرده‌باشند مانباید اسم آنرا خطاو خیانت‌بگذاریم ومابابد به آنها بگوئیم که باعتقاد ما راه صحیح این است وشما براه غلطی رفته بودید. بهر صورت دراین راه انتقادات زیادی ازماشد من سعی میکنم امروز بهمه آنها جواب بگویم برای اینکه این جلسه آخرین جلسه ایست که من بعنوان یك مقام‌مسئول وهدایت کننده حزب صحبت میکنم.

ناتمام

بیماریهای آمیزشی ـ مجاری ادرار ـ سستی و ناتوانی‌مردان خیابان صفی علیشاه دکتر یحیی صدری

دستگیری مارتین

بقیه از صفحه اول

وزارت دادگستری آلمان غربی درخواست کرده بود که‌ده رصورتی‌که فلکل همان بورمان معروف باشد بلافاصله برای اجرای حکم به آلمان غربی تحویل‌داده شود . زیرابورمان علاوه‌بر اجرای دستورهای هیتلرمسئول قتل‌بسیاری از یهودیان مناطق اشغالی سابق آلمان است .

پس‌از روشن شدن مسئله دولت آرژانتین جریان امررا باطلاع دول آلمان واسرائیل که‌در جستجوی‌بورمان هستند رساند .

مذاکرات نفت

بقیه ازصفحه اول

دارند این مذاکرات قرار بود که‌پس از پایان کار مجمع عمومی بانك بین المللی و صندوق بین‌المللی پول‌آغاز کرده .

خبرنگا ما گزارش میدهد که در حال حاضر مذاکرات در اطراف نحوه بالا بردن تولید و تامین درآمدایران تامیزان قبل از تنزل قیمت نفت‌خام میباشد . کنسرسیوم قبلا قول داده بود که این کسری را جبران کند اکنون مذاکرات در اطراف نحوه جبران آنست .

بطوریکه اطلاع حاصل شد این مذاکرات تنها در واشنگتن انجام نمی گیرد احتمالا در مسافرت وزیردارائی باروپا نیز دنبال خواهدشد امامید زیادی وجود دارد که تصمیم قطعی‌در این مسافرت وزیر دارائی گرفته‌شود

ایران مخالف سهمیه بندی

تهران ـ۲۹ سپتامبر ـ خبرگزاری فرانسه ـ دولت ایران روز پنجشنبه رسما توصیه‌های پنج کشور تولید کننده نفت را در کنفرانس نفتی بغداد تصویب کرد . قطعنامه‌های کنفرانس بغداد مخصوصا شامل‌ایجاد یك «جبهه مشترك» از کشورهای‌تولید کننده نفت در برابر کمپانیهای بین المللی نفتی است در تهران‌عقیده‌بر این است که تشکیل این جبهه موفقیت بزرگی برای ایران بشمارمی رود و باین دولت اجازه خواهد داد مناسبات جدیدی که بیشتر متناسب بامنافع کشور باشد با کنسرسیوم نفت که از معادن جنوب بهره برداری میکند برقرار کند دولت ایران‌برخلاف ونزوئلا باسهمیه نقدی محصولات‌نفتی برای تثبیت قیمت نفت مخالف است ومایل است اولا از کنسرسیوم‌درآمد بیشتری از راه لغو تقلیل بهای نفت (که عامل اصلی تشکیل کنفرانس نفتی بغداد بود) ویا از راههای دیگر بدست آورد وثانیا میزان استخراج نفت ایران بمقدار قابل توجهی بالا برده میشود .

مهندس هدایت گفت:

هدف‌دولت افزایش‌تولیددر سطح کشت‌فعلی است

*** برای فروش ماشین های کشاورزی به کشاورزان حداکثر تسهیلات فراهم شده**

*** نقاطی که از ماشین های کشاورزی استفاده‌کرده‌اند**

۸۳۲ میلیون تومان اضافه بهای فروش محصول داشته‌اند

پیش از ظهر امروز آقای‌مهندس خسرو هدایت وزیر مشاور و قائم مقام نخست‌وزیر در سازمان برنامه طی یك مصاحبه مطبوعاتی پیرامون برنامه کشاورزی دولت وکارفروش ماشین‌آلات کشاورزی اطلاعاتی در اختیار خبرنگاران گذاشت .

آقای مهندس هدایت در خصوص برنامه کشاورزی دولت اظهارداشت دولت بامور کشاورزی توجه‌خاص دارد و برنامه خودرا در دوجهت دنبال میکند یکی از طریق افزایش مصرف کودشیمیائی و دیگری از راه توسعه ماشین آلات کشاورزی می‌باشد وهدف این برنامه دردرجه اول افزایش تولید در سطح کشت کنونی است .درمورد کودشیمیائی وزارت کشاورزی برنامه‌هائی دارد که اجرا میکند یك کارخانه کود شیمیائی هم دردست ساختمان است .درمورد‌ماشین‌آلات کشاورزی سازمان برنامه ترتیبی داده‌است که درسال زراعی ۱۳۳۹ ـ۱۳۴۰ تعداد دوهزار دستگاه تراکتور و پانصد کمباین وادوات مربوط به آن در اختیار کشاورزان گذاشته شود .

فروش تراکتور و سایر ماشین آلات کشاورزی به‌کشاورزان کار تازه‌ای نیست بلکه سازمان برنامه قبل از سال ۱۳۳۶ آنرا شروع کرد .رویه‌ای که سازمان برنامه اتخاذ کرد . باین ترتیب بود که ماشین‌آلات کشاورزی باقساط به کشاورزان فروخته شود.هرکشاورز که بیست در صد بهای‌ماشین‌آلات مورد نیاز خودرا بکمپانی فروشنده می‌پرداخت بنگاه توسعه ماشین آلات کشاورزی سازمان برنامه‌نیز هشتاد در صد بقیه را نقدا،بکمپانی مزبور پرداخت میکرد و آنرا در اقساط چهارساله از کشاورزوصول میکرد .

قبل از سال ۳۶ فقط ۲۹۹ تراکتور و ۳٤ کمباین فروش رفته بود ولی بااتخاذ روش مذکور، در سال ۳۶ تعداد ۷۲۵ تراکتور و ٤۸ کمباین و در سال ۳۷ تعداد ۱۳۰۱ تراکتور و ۱۷۲ کمباین و در سال ۳۸ تعداد ۱۱۶۹ تراکتور و ۳۰٤ کمباین و در شش‌ماهه‌اول سال جاری ٤۵۲تراکتور و ۱۹۰ کمباین فروش رفت .

بدین ترتیب جمعا ۳۹٤۶ تراکتور و۷٤۸ کمباین در نقاط مختلف کشور مشغول کار شد .

آقای مهندس هدایت سپس افزود یکی از مسائل مهم وسایل یدکی ماشین آلات بود . بدین ترتیب که ما کمپانی های فروشنده را متعهد کردیم که در هر نقطه که یک تراکتور و کمباین فروخته شد یك تعمیر گاه ثابت و در نقاطی که کمتر فروخته شد تعمیر گاه سیار دایر نمایند . در نتیجه فعلا در سراسر کشور ۷۳ تعمیر گاه ثابت و ۱۱۷ تعمیر گاه سیار مشغول کار است و باز برای آنکه صاحبان ماشین آلات دچار کمبود وسایل و قطعات یدکی نشوند کمپانی های فروشنده مواظف شده اند که معادل ده در صدبهای ماشین آلات قطعات ووسایل یدکی وارد نمایند و همیشه در دسترس کشاورزان باشد .

آقای مهندس هدایت اضافه کرد علت اینکه دولت و سازمان برنامه به توسعه ماشین آلات کشاورزی اهمیت زیاد قائل شده و کوشش‌در توسعه استفاده از آن را دارد از این جهت است که باین نتیجه‌رسیده ایم که افزایش تولید محصولات‌کشاورزی در نقاطی که از ماشین های‌کشاورزی استفاده شود خیلی زیاد بوده‌است .

مقایسه سال ۳۰ و سال ۳۷ نشان داده که در نقاطی که ازماشین آلات کشاورزی استفاده شده ۸۳۲ میلیون تومان اضافه بهای فروش محصول داشته است . این خودبخوبی نتیجه استفاده از ماشین‌های‌کشاورزی نشان می‌دهد .

بدین وسیله درگذشت شادروان **لقمان نفیسی** راکه‌از صاحب منصبان عالیرتبه وصدیق وزارت دارائی‌بودند باطلاع عموم میرساند. مجلس ختم فقید سعید از ساعت ٤ تا ٦ بعدازظهر روز دوشنبه ۱۱ مهرماه ۳۹ در مسجد مجدمنعقد میباشد. آـ۲۵۱۳۲ **وزارت دارائی**

باکمال تاسف‌فوت جناب **آقای لقمان نفیسی** مدیرعامل اسبق شرکت سهامی بیمه ایران را باطلاع میرساند. مجلس ختم آن فقید روز دوشنبه یازدهم مهرماه از ساعت ٤ تاشش بعدازظهر در مسجد مجد منعقد خواهد بود.

آـ۲۵۱۳٦ **شرکت سهامی بیمه‌ایران**

هوالحی الذی لایموت

خانواده های **نفیسی ـ نبوی ـشیبانی**

با نهایت تاسف و تاثر فوت ناگهانی مرحوم مغفور **لقمان نفیسی** (**محاسب‌الدوله**) را باطلاع اقوام و دوستان می رسانند مجلس ترحیم فقید سعید روز دوشنبه یازدهم مهرماه از ساعت ٤ تا ٦ بعد از ظهر در مسجد مجد و مجلس ختم‌زنانه از ساعت چهار تا هفت بعداز ظهر روز یکشنبه دهم مهرماه ۱۳۳۹ در منزل شخصی آنمرحوم واقع در خیابان روزولت کوی ثاقب منعقد می باشد .

آـ۲۲٦۰۷ ۱ـ۲

بخاندان محترم آنمرحوم به ویژه بازماندگان مصیبت وارده را تسلیت می دهیم .

آگهی‌های تسلیت

مصیبت وارده‌را بدوست عزیزم آقای ناصر رحیمی کشاری تسلیت می گویم . **ناسوتی**

جناب آقای دکتر حسینقلی کاتبی

با نهایت تاثرفوت پدر بزرگوارتان را بجنابعالی و سایر بازماندگان محترم آنمرحوم تسلیت عرض می نمایم .

آـ۲۲٦٤۳ **حسن فخاران**

درگذشت ناگهانی و جانگداز مرحوم جواد دولت آبادی موجب تاثر و تاسف عمیق‌تمام دوستان و آشنایان آنمرحوم گردیده مراتب تسلیت خود و خانواده مجلسی‌را به افراد خاندان محترم دولت آبادی خاصه جناب آقای مهندس مصطفی دولت‌آبادی معروض صبر جزیل و عمر طویل بازماندگان آن مرحوم را از درگاه خداوند مسئلت دارد .

آـ۲۲٦۰۱ **فضل‌الله مجلسی**

کارمندان شرکت کرومیت با مسئولیت محدود بانهایت تاثر مصیبت وارده را بخانواده محترم صدر و کوثر بویژه جناب آقای صدرالاشراف تسلیت می گویند .

جناب آقای محمد صدر

مصیبت وارده را به جنابعالی و فامیل محترم تسلیت عرض نموده بقاءو سلامتی‌همگی‌را ازخداوند متعال‌خواستاریم

آـ۲۲٦۰۹ **هوشنك کریم و بانو**

کارکنان اداره‌کل تعلیمات‌متوسطه‌وزارت‌فرهنك مصیبت‌وارده را بجناب آقای یوسف وخشورزاده معاون اداره کل تعلیمات ابتدائی تسلیت عرض نموده سلامتی ایشان را مسئلت‌دارند

آـ۲۲٦٦۱ **حسین آزرم**

درگذشت تاثرانگیز فقید سعید حبیب الله فرید تهرانی را بعموم خانواده های آنمرحوم مخصوصا جناب آقای‌مهندس کرمانی رئیس اداره راه استان دهم تسلیت عرض می نمائیم.

آـ۲۲٦۱۹ **حسن وکیلی ـ بیجاری**

با نهایت تاسف مصیبت وارده را بخانواده جلیل دولت آبادی بخصوص خانم پروین دولت آبادی تسلیت و بقای‌عمر بازماندگان را خواهانیم

رستم‌آبادیان ـ منورآبادیان ـ مهین‌شید کارمندان کودکستان رستم آبادیان آـ۲۲٦۲۱

مصیبت وارده را حضور دوستان گرام جناب سرهنك بهرای و خانم محترمه ـ جناب آقای مهندس دهستانی و مهندس افشار تسلیت عرض نموده و عزت و بقای بازماندگان را از خداوند متعال مسئلت‌دارم.

آـ۲۲٦۳۵ **امیر دیباج**

جناب آقای مصطفی دولت آبادی

فاجعه جانگداز ناگهانی فقدان برادر عزیزتان مرحوم جواد دولت آبادی عموم دوستان را متاثرو متاسف نمود . امیدوار است خداوند بجنابعالی‌و سایربازماندگان صبرجزیل وسلامتی عنایت فرماید .

مهندس منوچهر بهمنیار ـ مهندس علی اکبر شروقی مهندس علی کاظمی

ابراز احساسات

در این هنگام اعضاء شورا نسبت به‌انتخاب آقای پروفسور عدل ابراز احساسات کردند ، آقای پروفسورعدل پشت تریبون قرارگرفت وچنین گفت

نطق آقای پروفسور عدل

آقای پروفسور یحیی عدل بعداز اعلام نتیجه قرائت آراءپشت‌تریبون رفته گفت : همه ما چقدر متاسفیم که آقای علم ما را برای مدت کوتاهی ترك میکنند و از مقام خودشان استعفا داده‌اند امیدوارم دوباره پس از رفع خستگی بمقام خود برگردند . دو چیز است که واجب میدانم همین امروز عرض کنم یکی اینکه اگر اینکار را قبول کردم هیچ چیز نمیخواهم این کار را وقتی قبول کردم که آقای علم خودشان‌بمن توضیح دادند کسی که تقبل این مسئولیت را میکند باید با صداقت و صمیمی باشد خود ایشان هم راهنمائی‌های لازم‌خواهند کرد بدبختانه برای پیشرفت کار تنها خواست اشخاص کافی نیست وقت هم لازم دارد من یکمقدار کار میتوانم بکنم و از آن مقدار بیشتر نمیتوانم . تا حالا همه کار ها رادبیر کل حزب انجام میداد آقای علم ۸ و ۹ساعت در روز کار میکردند که نتیجه این شد که باعتراف‌خودشان ازپا درآمدند ولی من خیال دارم که سالها از پا در نیایم (خنده حضار) باین مناسبت نه یکنفر قائم مقام‌که فقط در موقع مسافرت دبیر کل کارها را انجام دهد بلکه یکنفرکه اساس کار ها را بکند باید انتخاب کنم میان آقایان آقای مهندس سعید هدایت بنظر من برای اینکار شایسته است (کف زدن حضار) که بار کار ها را بدوش بگیرند و ارکانیزاسیون‌حزب رابجرخانند از آقایان هم تقاضا میکنم تا نظر من موافقت فرمائید که کار ها هر چه زودترجریان‌عادی خودرا طی کند

وعده

سپس آقای مهندس هدایت ضمن تشکراز آقای پروفسور عدل واعضاء شورا وعده داد که درمورد پیشرفت امور حزب وجبران نواقص امر کوشش لازم رابعمل‌آورد جلسه‌شورای مرکزی حزب مردم ساعت ۷بعداز ظهر پایان یافت .

در جلسه شورا درحدود بیست‌و پنج‌نفراز اعضاء غائب‌بودند ، درحیاط کلوب مرکزی عده‌ای ازاعضاء حزب اجتماع کرده بودند .

لقمان نفیسی درگذشت

باکمال تاسف اطلاع حاصل کردیم که روز گذشته آقای لقمان نفیسی‌در اثر سکته قلبی بدرود زندگی گفته است .

فقید سعید ٦۲ سال قبل درشهر کرمان تولد یافت و دارای تحصیلات قدیمه و جدیده در صرف و نحو و عربی و معانی‌بیان بود .

مرحوم نفیسی در دوره هیجدهم‌از طرف اهالی کرمان بوکالت مجلس شورای ملی انتخاب شد .

ودر سال ۱۳۲٤ عضو هیئت مدیره عامل شرکت سهامی بیمه ایران‌بود.

دزد شکم صاحبخانه را با چاقو پاره کرد

سارق پس از مجروح کردن صاحبخانه دستگیر شدوپس‌از تکمیل پرونده تحویل دادرسی ارتش میشود

صاحبخانه مجروح

نجف نعلبند بان

دیشب سارقی که‌هنگام دزدی از منزلی باورود ناگهانی صاحبخانه مواجه شده‌بود ابتدا باچاقو شکم صاحبخانه را پاره کرد و سپس ضربه‌ای به سینه وی در ناحیه‌قلب زد ولی قبل‌از آنکه موفق به فرار شود توسط همسایگان دستگیر شد.

صاحبخانه که تقی شیدائی نام دارد فعلا در بیمارستان سینابستری میباشد

سرقت در سرفرصت

خبرنگار ماکه درباره جریان‌این حادثه تحقیق نموده گزارش‌میدهد دیشب سارقی که معلوم شدنجف نعلبندان نام دارد برای سرقت به منزل آقای تقی شیدائی در خیابان خیام کوچه‌اعتمادالسلطنه رفت.چون ساکنین منزل در خانه نبودند سارق باخیال راحت ودرسرفرصت بجمع آوری اسباب و اثاثه مشغول شد، بطوریکه وقتی آقای شیدائی با کلیدی که همراه داشت وارد خانه شد سارق متوجه او نگردید.

شکم صاحبخانه راپاره کرد.

آقای شیدائی پس‌از ورود به‌خانه متوجه ورود سارق شد ودر یکی‌از اطاقها بااوروبرو گردید ودر ضمن اینکه سعی داشت راه فرار را بر سارق به‌بندد بافریاد همسایگان‌را بکمك خواست .سارق چون‌متوجه شدبارسیدن همسایه‌ها مسلما دستگیر خواهد شد باچاقوئی که از جیبش بیرون آورده بود به صاحب خانه حمله کرد وبا یك ضربه چاقوشکم اورا درید وسپس ضربه دیگری‌به سینه وی در ناحیه قلب زد.

آقای تقی شیدائی بگوشه‌ای‌افتاد ولی قبل‌از آنکه سارق موفق بفرار شود همسایه‌ها سررسیدند و او را دستگیر کردند و به مامورین کلانتری ۹ تحویل دادند و آقای شیدائی را به‌بیمارستان سینابردند

دردادرسی ارتش

صبح امروز نجف نعلبندان پس‌از تکمیل پرونده‌باداره آگاهی‌فرستاده شد تاپس‌از تعیین سوابق تحویل مقامات قضائی شود.

خبرنگار ماابظهار نظر می‌کندکه بازپرس دادسرا درباره پرونده این سارق قرارعدم صلاحیت صادرکرده ویرا بدادرسی ارتش تحویل‌خواهد داد.

اتومبیل مسروقه

دیروز مامورین کلانتری ۱۳ اتومبیل شماره ۵۱۴۷ راکه‌درگوشه خیابان متوقف و معلوم بود سارقین آنرادرآنجا گذاشته‌اند پیداکردند. در این اتومبیل اشیائی متعلق به آقای مهندس لکستانی بدست آمده است.

بجرم معاشقه‌در اتومبیل بزندان محکوم شدند

امروز زن و مرد جوانی باسامی منور و حسین که باتهام معاشقه در اتومبیل در خیابان مدائن نازی‌آباد از طرف دادسرای ناحیه ٤ تحت تعقیب قرار گرفته‌بودند در دادگاه جنحه شعبه ۳۱ هر یك به ۷۵ روز حبس محکوم شدند.

طبق گزارش پلیس منور وحسین در اتومبیل شماره ۲۰۳۵۳ مشغول معاشقه بودند که پاسبان کلانتری ۲۶ آنها را دستگیر کرده‌است.

کشف ۲۲ کیلو تریاك و ۲٤ کیلو شیره

سرایدار درغیاب صاحبخانه منزل ویرا تبدیل بمرکز تهیه و توزیع تریاك کرده بود

محمد خسروی

عصر پریروز مامورین کلانتری تجریش از منزلی واقع در خیابان زعفرانیه ۳۳ کیلو تریاك و ۲٤ کیلو شیره کشف کردند پس از کشف‌این‌مواد یك‌زن‌و یك‌مرد ازطرف پلیس دستگیر شده‌است .

بعد از ظهر روز ۵ شنبه آقای گیتی بکلانتری تجریش اطلاع‌داد که درمنزل او واقع در خیابان زعفرانیه ابتدای خیابان اوین که مدت دوماه است به سرایدارسپرده شده ، رفت وآمدهای مشکوك می‌شود و عده‌ای باکمك سرایدار منزل او را محل تهیه مواد مخدره و فروش آن نموده‌اند .

۵۷ کیلو تریاك و شیره

بادریافت‌این‌خبرآقای‌سروان‌سجادی کلانتر تجریش باتفاق عده‌ای مامور به‌محل رفتند و پس از محاصره منزل وارد آن شدند . در این خانه بجز سرایدار منزل بنام‌محمد خسروی زن دیگری بنام‌علمی‌بهاری فرزند حسن مشاهده شد که هردو بازداشت شدند . اطاقهای این‌منزل بازرسی شد و مقدار ۳۳ کیلوتریاك که مقداری از آن خمیر و بقیه بشکل لوله درآمده بود با۲٤ کیلو شیره بدست آمد در اطاقهای این منزل تعداد زیادی‌آلات وادوات‌تهیه تریاك و شیره و مقدار زیادی از مواد دیگر که باتریاك‌اصلی‌مخلوط مینمودند و بشکل لول در می‌آمد بدست آمد .

باند قاچاقچی

در بازجوئی که از محمدخسروی سرایدار منزل بعمل آمد گفت تریاکها وسیله یکی ازدوستانش باینجا آورده میشود و چند نفر دیگر که از اسامی آنها اطلاعی ندارد نیز باین خانه رفت و آمد

علمی بهاری

می‌نمودند . بانو علمی بهاری نیز دربازجوئی چندین باراسم خود ر تغییر داد و بااینکه گفته میشو یکی ازهمدستان قاچاقچیان تریاك است از افشای نام آنها خودداری می‌نمود . محمد خسروی و بانو علمی صبح دیروز همراه باپرونده‌ب بازپرسی کشیك‌دادسرا اعزام‌شدند و قرار بازداشت آنها صادرگردید. تریاکها نیز صبح امروز به قسمت مبارزه بامواد‌مخدره‌شهربانی‌تحویل گردید .

دویست هزار تومان رشوه

آخر وقت امروز کسب اطلاع شد که مامورین‌شخصی بنام محمد هنرکار ۳۰ ساله راننده شرکت واحد اتوبوسرانی را نیز دستگیر کرده‌اند.

ارزش تریاك و شیره مکشوفه بالغ بر یك میلیون و نیم‌ریال است.

بقراری که اظهار شده متهمین قصد داشته‌اند دویست هزار تومان بمامورین رشوه داده و خود رانجات دهند ولی‌موفق نشدند . امروزرئیس شهربانی کل کشور از تریاکهای مکشوفه در اطاق رئیس آگاهی بازدید کرد و از مامورین مربوط تشویق نمود.

حوادث و وقایع

«ماشین‌دودی» پسر بچه ای‌را کشت

برای چندمین باراست‌که قطار شهری اینگونه حوادث ناگوار درمسیر خود ایجاد میکند

دیروز یکبار دیگر قطارشهری که به « ماشین دودی » معروف‌است حادثه‌ای ایجاد کرد که منجر به مرك‌کودکی شد .

ساعت دوبعداز ظهر دیروز قطار شهری که از ایستگاه میدان خراسان (گاردماشین)براه‌افتاده‌بود از خیابان صدرالاشراف عبور کرد. در این خیابان ریلهای قطار قرار دارد و اغلب محل عبور مرورعابرین می‌باشد . موقعی که قطار ازخیابان عبور میکرد پسربچه ۸ساله‌ای‌بنام حسین قاضی قصد داشت بطرف دیگر خیابان برود ولی قبل ازآنکه از روی ریل بگذرد قطار شهری سررسید و با او تصادف کرد و ویرا بگوشه‌ای پرتاب نمود .

پس از این تصادف قطارمتوقف شد و اهالی محل در خیابان جمع شده مسافرین قطار پیاده شدند برای انتقال پسربچه مزبور به بیمارستان اقدام کردند ولی‌معلوم شد که وی درهمان لحظات اول حادثه در گذشته‌است .

راننده قطار که هوشنك شاهنگیان نام دارد ازطرف‌مامورین کلانتری ٦ بدادسرا فرستاده شد

***

این چندمین بار است که قطار شهری باعابرین تصادف میکند و برای موجب مرك آنها میشود و برای موجب مرك آنها میشود و برای جلوگیری از بروز این حوادث نیز اقدامی بعمل نمی‌آید .

بنظر مالازم است که در درجه اول مسیر قطار ازاین خیابان که محل عبور و مرور اهالی محل‌است تغییر کند و اگر این امر فعلا میسرنیست در طول این‌خیابان در دوطرف ریل نرده‌هائی کشیده شود تااینطور جان اطفال مردم‌درمعرض خطر قرار نگیرد .

رئیس دانشسرای مقدماتی تهران وسرپرست شبانه روزی دانشسرا کشته شدند

عباس هادیان

محسن آزاد

صبح امروز خبرنگارمادرچالوس تلفنی گزارش داد : بعداز ظهر دیروز اتومبیل فولکس واگن‌حامل آقایان محسن آزاد و عباس‌هادیان سرپرست و رئیس دانشسرای مقدماتی تهران و عده‌ای ازبستگان آنها هنگامیکه بطرف چالوس در حرکت بود مابین راه بایك اتومبیل سواری باشدت تصادف کرد.شدت تصادف به‌اندازه‌ای بود که آقایان محسن آزاد و عباس هادیان کشته شدند و سایر سرنشینان اتومبیل بسختی مجروح گردیدند اکنون مجروحین در بهداری نوشهر و بیمارستان رامسر بستری می‌باشند و بقرار اطلاع حال آنها نیزچندان رضایتبخش نیست .

امروز خبرنگار ما کسب اطلاع کرد که آقای محسن آزاد علاوه بر آنکه سرپرست‌شبانه‌روزی دانشسرای‌مقدماتی بود عضویت تیم ملی فوتبال ایران را نیز داشت .

این حادثه موجب‌تاثر ماست‌مصیبت وارده رابه بازماندگان مقتولین و فرهنگیان کشور تسلیت میگوئیم

۲۰۲۵۶۹
تلفن مستقیم سرویس حوادث

رانندهایکه جریمه شده بود دست عابری را شکست!

دیروز راننده اتوبوسی که‌از پرداخت جریمه به افسر راهنمائی و رانندگی ناراحت شده‌بود جوانی رازیر گرفت ودست اورا شکست.

دیروز افسر راهنمائی مامور اخذ جریمه خلاف در خیابان شاهرضا اتوبوس خطیك شرکت واحدبه شماره ٦١٤ راکه به سمت چپ خیابان تجاوزکرده‌بود متوقف کرد وراننده آنرا به ۲۰۰ریال جریمه نقدی محکوم‌نمود.

راننده که از پرداخت این مبلغ ناراحت شده‌بود موقعی که بشت فرمان اتوبوس نشست چنان با شدت اتوبوس را بحرکت در آورد که‌در همان لحظه اول‌جوانی بنام مرتضی رازیر گرفت و دستش را شکست .

سه نزاع با۱۲ مجروح

در٤٨ساعت‌گذشته سه‌نزاع‌دروحیدیه و ازگل و قشم اتفاق افتاده در این سه نزاع جمعا ۱۳ نفر مجروح شده و در بیمارستان سینا بستری شده اند .

کشف دستگاه ضرب سکه تقلبی

یکی ازاعضای باند ضرب مسکوك تقلبی که موفق بفرارشده بود کار خودرا از سر گرفته بود

رئیس شهربانی کل کشور هنگام بازدید از دستگاه سکه زنی

امروز خبرنگارما اطلاع یافت که مامورین اداره آگاهی موفق شده‌اند یکی از اعضای فراری‌باند ضرب سکه‌های تقلبی را دستگیر نمایند .

این شخص که پس از دستگیری عده‌ای از همکاران خود متواری‌شده بود مجددا کار خودرا از سرگرفته و دردکه‌ای درخیابان کاشمر (زرین‌نعل) مشغول ضرب سکه های طلابود .

متهم حسن ترك زاده نام داردو از دکه‌وی مقداری قالب سکه ویك دستگاه ماشین پرس که بابرق‌کار میکند کشف شده‌است .

بازدید رئیس شهربانی

حسن ترك زاده در بازجوئی اعتراف کرده‌است که عده ای از زرگرهای تهران و اصفهان طلا در اختیار وی میگذاشتند واوبرای آنها سکه‌های کم عیار تقلبی‌ضرب میکرده‌است .

مامورین آگاهی فعلا در صدد دستگیری سایر همکاران حشمت ترك‌زاده می‌باشند .

صبح امروز تیمسار سرتیپ‌امیر انصاری رئیس شهربانی کل کشور ضمن بازدید از اداره آگاهی از ماشین پرس سکه‌زنی نیز بازدید نمود و از اقدامات مامورین‌این‌اداره قدردانی کرد .

حسن ترك زاده

بلیط برنده ۳۰هزار تومانی را از صاحبش دزدیدند

بلیط فروش به‌برنده جایزه‌گفت: بلیط را مرحمت‌کنید به‌بینم ولی وقتی بلیط راگرفت باتاکسی فرار کرد

امروز خبرنگار مادر جهرم‌جریان سرقت یك بلیط برنده سی هزار تومانی را که در آن شهرستان‌اتفاق افتاده و موجب‌کشمکشی شده است چنین گزارش داد :

چند روزقبل‌یکی از فروشندگان بلیط‌های بخت آزمائی‌ملی‌شهرستان جهرم بلیط برنده جایزه سیصدهزار ریالی را که متعلق بیکی از دانش آموزان این شهرستان بنام کامبیز دانشوران بود و برای تعیین تکلیف بوی مراجعه کرده بود از دستش ربود و متواری شد .

برنده سی هزار تومان

بعد از ظهر روز چهارشنبه‌گذشته هنگامیکه نتیجه قرعه کشی بلیط های‌بخت آزمائی‌ملی‌از رادیو ایران اعلام شد .کامبیز دانشوران که کنار رادیو نشسته بود بلیط خود رابدست گرفت و متوجه شد برنده جایزه سیصد هزار ریالی شده است . اگرچه کلیه نمرات بلیط کامبیز با شماره‌ای که از رادیو ایران اعلام شده بود مطابقت میکرد ولی کامبیز هنوز هم نسبت بشانس خودمشکوك بود باینجهت بلیط را بدست‌گرفت و نزد یکی از فروشندگان بلیط‌های بخت آزمائی ملی آمد.

بلیط را گرفت و فرار کرد

کامبیز شماره های برنده را از این‌بلیط‌فروش سئوال‌نمود.فروشنده بلیط از هیجان فوق‌العاده کامبیز دریافت که او برنده یکی از جوائز قابل توجه بلیط های بخت آزمائی ملی است و بهمین جهت روبکامبیز کرد و گفت : لطفا بلیط را مرحمت کنید تا ببینم جنابعالی برنده‌هستید یانه ؟ ولی هنگامیکه کامبیز بلیط خود را بدست فروشنده داد او بلافاصله سوار تاکسی شد ومتواری گردید . کامبیز با ناراحتی زیاد جریان را بمامورین شهربانی جهرم اطلاع دادو مامورین باهمکاری مردم فروشنده متواری را دستگیر کردند و تحویل شهربانی دادند ولی هنوز بلیط به کامبیز مسترد نشده است. کامبیزدانش‌آموزدبیرستان فردوسی جهرم است.

تصادف در جاده قم

روز پنجشنبه طفل دهساله ای بنام سید اصغر ارك فرزند سید محمود براثر تصادف‌با اتومبیل‌شماره ۲۰۸۳۷ برانندگی مصطفی واحدی در جاده قم حوالی قریه سیاه پرده درگذشت

دراثر حادثه سرقت مسلحانه بانك صادرات ومعادن

مواجهه‌عمومی درادارهٔ آگاهی

- **پرونده متهمینی‌که در یزد دستگیر شده‌اند بتهران فرستاده‌شدویکی‌ازمتهمین سابقه قتل وسرقت دارد**
- امروز بین دو کارمند بانك وخانمی‌که سارقین را دیده است بامتهمین مواجهه داده میشود

امروز خبرنگار ما کسب اطلاع کرد که نتیجه رادیو سکیی‌انگشت یکی از متهمین حادثه سرقت مسلحانه بانك صادرات و معادن از پزشکی‌قانونی بشعبه‌اول‌اداره‌آگاهی ارسال شد و مامورین شعبه‌مذکور نتیجه اعلام شده را عینا بنظر آقای داوریان معاون دادستان مقیم اداره آگاهی رساندند ولی نامبرده بار دیگرازاداره‌پزشکی‌قانونی توضیحات بیشتری خواست .

لازم بتذکر است که در اینگونه معاینات اغلب‌بین نظر مقامات‌قضائی و پزشکی‌قانونی نکات مهمی موجود میماندزیرا پزشکان‌قانونی‌استنباطات خود را از نظر پزشکی تشریح می کنند در حالیکه مقامات قضائی نظرات دیگری‌در این گونه‌معاینات دارند .

مواجهه عمومی

امروز خبرنگار ما کسب اطلاع کرد که بدنبال اقدامات قبلی امروز یك مواجهه عمومی بین دو نفر مامورین شعبه بلوار بانك و متهمین دستگیر شده و همسر آقای عباس فاتح انجام میشود.

زیرا مامورین در دفعات گذشته بعلت عدم حضور همسر آقای فاتح آنطور که باید نتوانسته بودند از لحاظ چگونگی هویت متهمین در مواجهه نتیجه‌گیری نمایند.

آقای داوریان در این باره بخبرنگار ما گفت : این کار از ساعت ۱۱ ببعدشروع وتصورمیرود تادو ساعت بعد از ظهر خاتمه یابد.

خبرنگار ما از یزد اطلاع‌میدهد پرونده چهارنفر از متهمین جعل چك که گفته‌میشوددر حادثه‌سرقت مسلحانه بانك صادرات دخالت‌دارند پس‌از یك سلسله تحقیقات تکمیل گردید وچون منصور صفر علی خانی (سرهنك قلابی) متهم است که درتهران دارای سوابق قتل و ضرب وجرح وسرقت مسلحانه می باشد طبق تقاضای دادسرای تهران پرونده وی وسایر متهمین امروز (جمعه) به‌تهران ارسال گردید و متهمین نیز امروز یافردا به تهران اعزام خواهند شد و منصورصفرعلی خانی در یزد به جعل چك واتخاذ سمت مجعول و حمل‌اسلحه غیر مجاز وسرقت اتومبیل متهم است واتومبیل مسروقه درشهربانی یزد موجود است.

سماور برگشت پدر مجروح شد وپسرش مرد

عصر دیروز پسربچه یکساله‌ای بنام مجید لواسانی فرزند سید علاءالدین‌براثرسوختگی باآبجوش درحوالی خیابان ری درگذشت.

پدر این طفل صبح پنجشنبه در حالیکه خواب بود پایش بسماورپراز آب‌جوش خورد و در نتیجه سماور آبجوش واژگون گردید و علاوه برسوختن دو پای پدر، طفل یکساله وی نیز که بانتظار خوردن صبحانه پائین اطاق نشسته‌بود دچارسوختگی شدید شد وبراثر شدت جراحات درگذشت.

سقوط درچاه

صبح امروز جنازه مرد ۳۵ ساله که هویت وی معلوم نیست وبراثر سقوط در چاهی واقع در خیابان شهباز درگذشته بود برای معاینه به پزشکی قانونی منتقل شد .

بزودی درسینماهای

آسیا-رکس-رویال

عظیمترین اثرجاودان سینمای اروپاکه تاریخ سینما هنوز ابهت آنرا بیاد ندارد

در ٤٨ ساعت گذشته:

۲۷ نفردراثرحوادث‌مختلف‌مجروح‌شدند

در٤٨ ساعت گذشته ۲۱نفرباسامی حسین حمیدیان فرزنداسدالله ، عبدالحسین محمودی فرزند نادعلی ،رضا خاکپور فرزند عباس ، عصمت‌تاج‌ـ احمدی فرزند حسن، حسین‌قادری فرزندحسن، محسن شبستری‌فرزند علی‌اصغر، فاطمه نصیرپور فرزند محمود ،عینعلی رشوند فرزند گل‌علی ،ولی‌الله میرنجات فرزند حاجی، دکتر احمدحریری فرزند حبیب‌الله، باقرحریری فرزندغلامحسین، انوش چلنگری فرزند داود ، عبدالله محبوبی فرزند احمد، غضنفر فلاح‌فرزند علی‌اکبر، داود کمندی فرزند حسین، تاجور قلی‌زاده فرزند عباس ،ناهید کریملو فرزند مظفرعلی اکبر عابد خرامانی فرزند محمدتقی، باغشاك‌نیلوك، نامهرابیان فرزندباباجان، آرواحدنیلوك واسمعیل حاجی زاده فرزند عباس‌در اثرحوادث رانندگی و٦نفرباسامی یونس پوراسمعیلی فرزند اروج، عادل پیشیار فرزند ستار ، اصغر پیروزی فرزند عباس، علی متقیان فرزند بیوك ،تقی‌شیدائی فرزنداکبر ،مجهول‌الهویه دراثر چاقو خوردگی مجروح شده‌اند .

پیش بینی وضع هوا

پیش بینی وضع‌هوای ایران تاظهر فردا طبق‌گزارش اداره پیش‌بینی کل هواشناسی بدین‌قراراست .

هوای تهران صاف گاهی توام‌بالکه‌های ابرپیش‌بینی میشود.هوای‌سایر نقاط صاف‌دربعضی ساعات بالکه‌های ابر پیش‌بینی میشود .

حداکثر درجه‌حرارت هوای‌شهرتهران در۲٤ساعت گذشته ۳۹وحداقل آن هر۱٦درجه سانتیگراد بالای‌صفربوده است .

بعضی از مواد آئین‌نامه

بقیه‌از صفحه‌اول

سال او لدبیرستان حداکثر ۱۵ سال تعیین شده یعنی محصلینی‌که سن آنان از ۱۵ تجاوز نماید حق ندارنددر سال اول دبیرستان نام - نویسی نمایند و بدین ترتیب‌ازادامه تحصیل محروم میباشند.

در آئین نامه قدیم حداکثرسن برای ورود بدبیرستان ۱۷سال‌تعیین شده بود.

خبرنگار ما اطلاع میدهد که امسال در حدودچهار هزار نفردانش آموز سنشان از ۱۵ تجاوز میکردو بهمین جهت عموم‌آنها بلاتکلیف بودند زیرا طبق آئین نامه جدید حق نام نویسی نداشتند.

اعتراض دانش آموزان

عده زیادی از این محصلین قبل از مهر ماه و همچنین از اول مهر بفرهنگ تهران مراجعه نموده و تقاضا داشتند که ترتیبی داده شود تا آنها بتوانند بتحصیل ادامه‌دهند. آنها به آئین نامه جدید معترض بودند و می گفتند که دلیلی برای محروم کردن آنها از تحصیل‌وجود ندارد زیرا آنها ترک‌تحصیل نداشته‌اند. در سن ۷ سالگی در دبستان نام - نویسی کرده و چون همه ساله‌بطور مرتب قبول نشده‌اند لذا وقتی تحصیلات ابتدائی آنان بپایان‌رسیده سنشان از ۱۵ تجاوز کرده است.

یکی از این محصلین بخبرنگار ما اظهار داشت من وقتی هفت سالو نیم از سنم میگذشت در دبستان نام نویسی کردم. یکسال در کلاس چهارم و یکسال هم در کلاس ششم مردود شدم البته یکسال آن‌بواسطه بیماری بود. حالا فارغ التحصیل ابتدائی شده‌ام و میگویند چون سن تو از ۱۵ متجاوز است حق ادامه تحصیل نداری.

شعب مختلف

عده دیگری از محصلینی که در هفته قبل در فرهنگ تهران اجتماع نموده بودند و تقاضای رسیدگی داشتند معدل آنها در دروس اختصاصی ۱۲ نبود و نمی توانستند در شعب مختلف ادبی ، فنی ، ریاضی ،طبیعی دوره دوم دبیرستان نام نویسی نمایند.

کسب اختیارات

از طرف اداره فرهنگ تهران مشکلات مزبور که موجب میشد چند هزار نفردانش آموز بلاتکلیف باقی بمانند باطلاع آقای یزدانفر معاون وزارت فرهنگ که در غیاب آقای دکتر مهران وزیر فرهنگ سمت سرپرستی آن وزارتخانه را بعهده دارند رسید.

آقای یزدانفر برای رفع این مشکلات از شورایعالی فرهنگ اختیاراتی کسب کرد و طبق این اختیارات بعضی از مواد آئین نامه جدید را که ایجاد مشکلات کرده بود ملغی ساخت.

در مورد دانش آموزانی که سن آنها از ۱۵ متجاوز است دستور داده شد که این افراد در مدارس ملی مشغول تحصیل شوند و در حومه شهر، که مدارس ملی وجود ندارد بمدارس دولتی مراجعه نمایند.

نسبت بدانش آموزانی‌که نام - نویسی آنان در دوره دوم متوسطه دچار اشکالاتی گردیده مقرر شد اولا از داوطلبان امتحان دروس اختصاصی بعمل آید و ثانیا تاچهار نمره فقط در سال جاری به آنان بطور ارفاق داده شود.

پنجشنبه گذشته مراتب باطلاع مدیران آموزشگاههودانش‌آموزان رسید و از امروز صبح‌دانش‌آموزان بمدارس مراجعه نمودند.

نتیجه مسابقات بسکتبال کاپ صدری

مسابقات بسکتبال کاپ‌صدری ازروز دوشنبه درسالن محمدرضاشاه‌پهلوی آغاز گردیده است . نتایج این مسابقات تاکنون بشرح زیراعلام‌شده است .

شهربانی باکیوان بنفع شهربانی ـشرق بااسدآبادی بنفع‌اسدآبادی آذرباجوانان بنفع جوانان آرارات باآرمن آرارات بنفع آرارات جعفری با دیهیم تاج‌بنفع‌جعفری دخانیات باشعاع بنفع‌شعاع رهنما باکاوه بنفع‌کاوه نادر باپولادبنفع‌نادر هدف یك‌باکاوسی بنفع‌هدف یك‌سپه باجمال بنفع‌سپه‌شاهین باهدف بنفع هدف رهنمابا دخانیات بنفع‌دخانیات پولادباکاوسی بنفع‌پولادجوانان بااسدآبادی بنفع‌جوانان هدف باسپه بنفع‌هدف آرارات باجعفری بنفع‌آرارات کاوه باشعاع بنفع کاوه نادربا هدف یك‌بنفع‌نادر

برنامه مسابقه درروز دوشنبه یازدهم مهرماه بشرح زیرمیباشد آرمن آرارات بارهنما اسدآبادی باکیوان، جعفری باشعاع، پولادباشاهین ،سپه با هدف یك .

مسابقه دوستانه فوتبال

ساعت ده صبح روز گذشته مسابقه دوستانه‌ای بین تیمهای فوتبال باشگاههای سپه‌و تهران جوان درزمین‌شماره دوامجدیه انجام گرفت ودرنتیجه فوتبالیست‌های سپه هشت‌بر چهاربرتهران جوان پیروز شدند .

اعزام ۱۰۹ دانشجوی ایرانی به بیروت

بمناسبت اعزام یکصدو نه تن دانشجوی ایرانی برای تکمیل تحصیلات در دانشگاه آمریکائی بیروت مراسمی در اداره اطلاعات سفارت آمریکا برپا بود در این مراسم آقای عبدالرحمن عدره سفیر کبیر لبنان و آقای دکترفاطمی معاون‌وزارت‌فرهنگ حضور داشتند .

آقای برایس رئیس اداره تعلیمات اصل ٤ گفت سال گذشته که برای سرکشی بوضع محصلین ایرانی به بیروت رفتم مشاهده کردم که محصلین ایرانی از بهترین محصلین دانشگاه آمریکائی بیروت می‌باشند برنامه اعزام دانشجویان ایرانی باهزینه دولت آمریکا از سال ۱۹۵۴ آغاز شد و تاکنون ۵۴۷نفردانشجوی‌ایرانی دررشته‌های مختلف‌به‌بیروت اعزام‌شده‌اند .

شورای‌عمومی فدراسیون‌کشتی کشور

ساعت دهصبح فردا شورای عمومی فدراسیون کشتی کشور تشکیل‌خواهد شد .

دراین شورا کلیه داوران ، مربیان، واعضای فدراسیون کشتی کشور شرکت خواهند نمود .

بقرار اطلاع دراین شورا برنامه کار یکسا لهٔ فدراسیون کشتی کشور تدوین خواهد شد .

دربرنامه یکساله فدراسیون کشتی کشور مسابقات مختلف ،چندتماس باتیمهای خارجی و همچنین مسابقات قهرمانی کشور و قهرمانی امتان گنجانده خواهد شد .

ماموریت برای وطنم

بقیه‌از صفحه‌اول

اووسپا هیان ویرا فراموش کنیم زیرا آنها تمام شهرهای مترقی مارانابود ساخته‌وبدون‌احساس هیچگونه‌پشیمانی صدها هزارنفرازمردان‌وزنان‌و کودکان بیگناه مارا قتل عام کردند .

مغولها مدت یك‌قرن در ایران حکمفرمائی کردند . پس‌از آنها هجوم تیمور لنك‌بیش‌آمد که‌از ترکان‌آسیای مرکزی واصلا از نژاد مغول بودوبا اینکه از اشخاص افسانه‌ای تاریخ بحساب آمده درجنایت ازچنگیز پای‌کم نداشت . حکومت تیمور و جانشینان‌او در ایران تاتاریخ کشف آمریکا بوسیله کریستف کلمب‌ادامه داشت دراثر کشتاربیرحمانه این‌قبایل غارتگر جمعیت کشورما میلیونها نفر تقلیل یافت.ولی‌تمدن مابطور معجزه‌ آسائی دوام‌پیداکردوعلم‌وهنر پیشرفت نمود . چنانکه رصدخانه هائی درایران بناشد علوم‌ریاضی توسعه یافته‌شعرای بزرگی مانند سعدی‌وحافظ آثار ادبی جاویدان خودرا بوجود آوردند ویکدیر دیگر تمدن مابر نیروی مهاجم فائق آمدو آنها را متمدن ساخت تاآنجاکه از پیشیمانی کردار قبلی خود حامی دانشمندان شدند. ساختمانهای مجللی بنا نمودند که‌آثار آنها هنوز باقی است . زبان وادبیات مادر هندوستان نیز نفوذکردو مدت پانصدسال زبان فارسی زبان ادبی‌آن دیار بشمار آمد ومردم بخواندن شاهکار های‌ادبی ما رغبت فراوان‌پیدا کردند پادشاهان‌مغول هندوستان زبان فارسی رازبان رسمی درباری واداری نمودند وتا زمان‌تسلط انگلیسها این وضع برقراربود .زبان اردو نیز که‌امروز میلیونها مردم در شبه قاره هندوستان بآن‌تکلم میکنند اززبان فارسی مایه وتوشه فراوان برگرفته است .

درسال ۱۴۹۹ بعداز میلاد قهرمانان ایرانی مهاجمین بیگانه را منقرض ساختند ودوره سلسله مهم دیگری‌از سلاطین ایرانی یعنی دوره صفویه آغاز گردید . بعضی از دانشمندان معتقدند که صفویه‌ازاعقاب‌پیغمبراکرم میباشند ولی مسلم آنست که‌این دودمان از آغاز سلطنت خود مذهب تشیع را مذهب رسمی‌ایران قرار دادم وازتقویت ورواج آن فروگذار نکرده‌اند .

شاه عباس کبیر که‌از سال۱۵۸۷ تا ۱۶۲۹ بعداز میلاد سلطنت نمود معروفترین سلاطین خاندان صفویه است‌دردوره سلطنت این‌پادشاه ایران برفاه و آسایش رسید که نظیر آن رادر طول چند قرن بخودندیده بود . پایتخت مجلل او اصفهان در تمام دنیای متمدن شهرت یافت و امروز میتوان آثار همان عظمت را در آن شهر مشاهده نمود . وی صنعتگران ماهر را ازداخل و خارج کشور گردآوردصنعت‌قالی‌بافی‌ایران را توسعه داد . قالیهای ابریشمی و مخمل زربفت و فلزکاری و سفال سازی و کاشی و مخصوصا سبك معماری دوره صفویه هنوز نظیر پیدا نکرده‌است . شاه عباس‌راههای متعدد ساخت و مانند کوروش‌بزرك پیش از وی وپدرم پس از وی راهزنی و هرج و مرج رادر سراسر کشور ریشه کن کرد . وی با مساعدت برادران شرلی انگلیس اولین آرتش نوین را در ایران تاسیس نمود و در نتیجه بنیاد ملوك‌الطوایفی را برانداخت .

شاه عباس پادشاه مقتدری بود ولی‌متاسفانه بخانواده خود حسادت میورزید و نسبت به آنها بیرحمی و قساوت خاصی داشت . نتیجه‌این حسادت آن بود که فرزندان‌واعقاب وی برای زمامداری کشورونگاهبانی تاج و تخت ایران رشد و تربیت نیافتند چنانکه‌درسال ۱۷۲۱ مهاجمین افغانی ایرانرا مسخر کردندوهرچند دیری نگذشت که از کشور ما رانده شدند ولی تا مدتی ایران را به یك انحطاط موقت دچارساختند.

در سال ۱۷۳۵ یك‌سردارایرانی که از خانواده های معمولی بودبنیاد متزلزل سلسله صفوی رابرانداخت و بنام نادرشاه سلسله افشار را تاسیس نمود .

نادر شاه که بناپلئون ایران معروف است افغانها و ترکها و روسها را مغلوب ساخت و دولت مرکزی مقتدری ایجاد وباردیگر وحدت کشور را تثبیت نمود وی هندوستان را مسخر ساخته و تا دهلی پیش رفت و مظفرانه بایران باز گشت

در دوره بعد یعنی دوره‌زندیه ایران در آرامش و سکون بود تا آنکه در ۱۷۹٤ یك نفر ایرانی از خانواده ترکهای ناحیه مشرق‌دریای خزر سلسله قاجار را تاسیس‌نمود.

سلسله قاجار با وجود اینکه تا سال ۱۳۰٤ خورشیدی که بدست پدرم منقرض گشت متوالیابر کشور فرمانروائی داشت یکی از ضعیف‌ترین سلسله های ایران بشمار میرود .

پادشاهان قاجار در مقابل نفوذ خارجیها در ایران مقاومت بسیار ضعیفی داشتند و ضعف سیاست آنان موجب شد که خارجیها رابه مداخله در امور داخلی ما تشویق میکرد . این سلاطین بروحانیون اجازه دخالت و نفوذ بی‌اندازه در امور کشوری دادند ولی در مقابل راهزنان و عشایر اظهار ضعف میکردند و چندتن از آخرین پادشاهان این سلسله‌در اثرنداشتن نقشه و هدف سیاسی و اسراف و تبذیر و مخصوصا علاقه بسفر های خارج از ایران که هزینه گزاف داشت بافلاس کشانیده و برای تامین هزینه های مسرفانه‌خودناچار باستقراض از اجانب گشته و خود را جیره خوار و مدیون آنهاساخته بود .

من میل ندارم که نسبت به قاجاریه بیش از حد باتندی وحدت اظهار نظر کنم تا وانمود شود که از رفتاریکه پدرم نسبت‌به آنهاکرد طرفداری کرده‌ام . باعتقادمن‌بعضی از سلاطین‌قاجار اشخاص‌برجسته‌ای بوده‌اند مثلا آغامحمد خان مومس و سر سلسله قاجاریه سربازی‌لایق و دلیر بود که هر چند بسفاکی و خون‌آشامی معروف‌است ، باردیگر وحدت کشور ایران را تثبیت کرد.

مجلس شورایملی‌ازمیهمانان فرانسوی پذیرائی‌کرد

هیئت پارلمانی فرانسه به توکیو عزیمت نمود

از ساعت پنج بعد از ظهر روز پنجشنبه گذشته ضیافتی بجای ازطرف آقای‌سردار فاخر حکمت رئیس هیئت مدیره مجلس شورایملی بافتخارهیئت پارلمانی فرانسه داده شد که در آن اعضای هیئت مدیره مجلس‌شورایملی هیئت رئیسه مجلس سنا و چند تن از آقایان وزیران شرکت داشتند. آقای مهندس شریف امامی نخست وزیر بواسطه گرفتاری وآقای صدرالاشراف رئیس مجلس سنا بواسطه فوت فرزندشان دراین‌ضیافت حضورنداشتند از اعضای هیئت در تالار آئینه مجلس بذیرائی شد و در طول یکساعت ونیمی که ضیافت مذکور طول کشید قسمت های مختلف عمارت مجلس شورایملی مورد بازدید اعضای هیئت پارلمانی فرانسه قرار گرفت در اینجا بازدید تالار جلسه علنی و تریبون و تابلو های حضور و غیاب مورد توجه اعضای هیئت پارلمانی قرار گرفت

هیئت پارلمانی فرانسه هنگام‌عزیمت از فرانسه به ژاپن برای شرکت در کنفرانس بین‌المجالس امسال که در توکیو تشکیل میشود چند روزی در تهران اقامت داشتند و مهمان مجلس سنا بودند هیئت مذکور دیروز تهران را بصوب توکیو ترك کرد .

بودجه ایران متعادل شده است

بقیه‌از صفحه‌اول

نخبه‌ترین رجال اقتصادی جهان شرکت دارند ، همین امر برای آشناشدن به مشکلات و پیشرفت های اقتصادی کشورهای مختلف ارزش فوق‌العاده دارد. بهمین علت بنظر من شرکت درآن برای ما بسیار مفید است. مادر اینجا به مشکلات همه کشور ها به‌خصوص کشورهائی که تازه توسعه پیدا کرده‌اند آشنا میشویم و مطلع میگردیم که آنها چه‌طورپیشرفت کرده‌اند، بانك چه کمکهائی‌به‌آنها کرده و توصیه‌های اقتصادی باین کشورها چه بوده

مسلما این آشنائی در وضع ما مفید خواهد بود.

بودجه متعادل

سئوال آخر خبرنگار صدای‌امریکا مربوط باقدامات وزیر دارائی در وزارت دارائی بود تیمسارضرغام در این‌مورد اظهار داشت در کشور ما قوانین مالیاتی زیادی وجود داشت که وقتی اختیارات گرفتم آنها را محدود کردم واینك همان قوانین مورد استفاده است مردم ایران در این مدت آمادگی فراوانی برای پرداخت مالیات ازخودنشان دادند درسابق‌مامورین در اجرای وظایف خود قصور داشتند من بنقطه ضعف آنها پی‌بردم‌ودرصددرفع آن‌برآمدم بطوریکه امروزبخوبی از عهده‌وظیفه خود برمی‌آیند. . همین اصلاحات موجب شد که‌امسال‌دوبرابر بیشتراز سال قبل مالیات گرفته ایم ومقدار وصول حتی درسال آینده از اینهم بیشتر خواهد شد وبطور کلی بودجه امسال متعادل است ودرآمد اضافی هم دارد.

محمد رضا مجرب پور دانش آموز کلاس ششم درسال تحصیلی جاری ۳۸ ـ۳۹ در کلاس ششم شاگرد اول شناخته شده‌است . در کلاسهای پیش نیز شاگرد اول بوده‌است .

آ ـ ۲۲۵۷۳

ورود

آقای سید حسن تقی زاده ازژنو

آقای دکتر جواد آشتیانی مدیر عامل سازمان شاهنشاهی از اروپا

آقای مسعود شکوه‌معاون‌وزارت گمرکات از فرانسه

خروج

آقای دکتر غلامحسین خوشبین سناتور به انگلستان

آقای احمد اقبال‌معاون‌وزارت خارجه باروپا

عریضه سرگشاده

پیشگاه مبارك بندگان اعلیحضرت همایون شاهنشاه خسرو عادل و رعیت‌نواز ایران

شهریارا ـ برخلاف مقررات امور صنفی‌مدت‌دوسال است شخصی بنام محمد حسین عظیمی از مشهدبه‌تهران آمده وبرای افتتاح مسافرخانه‌ای درجنب مسافرخانه اینجانب واقع دربازارچه مروی کوچه‌بن‌بست یکمتری بیات بدون درنظرگرفتن‌مقررات صنفی فعالیت میکندومیخواهد پس‌از بیست سال زحمت ومرارت شبانه‌روزی با هیجده نفر عائله‌مملاحق سرقفلی سکنی وکاسبی ومسافر بنده را از دستم بگیرد وازبین ببرد درصورتیکه‌مطابق مقررات‌وطبق‌ماده سه آئین نامه تشکیل مشترك مجلسین شورای ملی وسنا فاصله محل‌کسب بین کسبه واصناف که عرفا دارای حدود میباشند باید رعایت شود متاسفانه اماکن شهرداری که خود بایستی‌مجری قانون فوق‌باشند رعایت آنرانکرده ودرصدد است برخلاف مقررات روی قبانی چندنفر از خارج‌بشخص نامبرده جواز مسافرخانه بدهد .

شهریارا ـ چاکر جان‌نثار برای شاهدوستی ووطن‌پرستی آنقدر درنجف اشرف چوب خوردم که‌تا آستانه مرك پیش رفتم و پرونده مربوطه درکنسول‌گری شاهنشاهی ایران در نجف اشرف حاکی از فداکاری وازجان گذشتگی اینجانب میباشد وجناب‌آقای میرزا محمودخان ارفع که‌درآن موقع سمت سرکنسولگری ایران را در نجف داشتند صدق‌مرایضم راتائید خواهند نمود.

لذا دست تظلم ودادخواهی به‌آستان مبارك‌شاهانه دراز نموده استدعا دارد امرجهان مطاع شاهانه دائر برفع تظلم ازچاکر به‌وزارت کشور وشهرداری وجهت رسیدگی دقیق به‌بازرسی شاهنشاهی ابلاغ‌که بکار بنده رسیدگی وجلوی عمل خلاف مقررات‌محمدحسین عظیمی گرفته شود واگرهم جوازی صادرشده برای احترام بقانون هم که‌شده جواز او ابطال‌گردد ایام‌سعادت وسلامت خاندان جلیل سلطنت‌مستدام باد

جان نثار ـ محمدعلی نجفی

آ ـ ۲۲۵۱۳

اطلاعات

شنبه نهم ربیع‌الثانی ۱۳۸۰ـ سی‌ویکم سپتامبر ۱۹۶۰

سال سی‌وپنجم ـ شماره ۱۰۳۲۱

برنامه افتتاح پانزدهمین دوره اجلاسیه سنا

امروز برنامه رسمی افتتاح پانزدهمین دوره اجلاسیه مجلس سنا انتشار یافت .

همانطورکه قبلا اطلاع دادیم شاهنشاه درروز پنجشنبه چهاردهم مهرماه پانزدهمین دوره اجلاسیه سنارا میگشایند .

شاهنشاه درساعت نه و سه ربع بمجلس سنا نزول اجلال میفرمایند .

طرح تثبیت قیمتها تسلیم نخست‌وزیر شد

امروز آقای دکتر سجادی نایب نخست‌وزیر و وزیر مشاور وسرپرست امور اقتصادی وزارت بازرگانی بخبرنگار ما گفت طرح مربوط بمبارزه با گرانفروشی و تثبیت قیمت ها تسلیم آقای نخست‌وزیر شد .

این طرح پس از تصویب آقای نخست وزیر بمرحله اجرا گذاشته خواهد شد .

مدت معرفی مشمولین لیسانسیه پنج روز تمدید شد

امروز تیمسار دریابان رستائی رئیس اداره نظام‌وظیفه عمومی بخبرنگارما اظهارداشت چون درروزهای اخیر عده‌ای از مشمولین لیسانسیه بمامراجعه‌نموده واظهار داشتند که هنوز نتیجه تجدیدی آنهارا دانشگاه اعلام‌نکرده است‌از این‌رو اداره نظام‌وظیفه مدت معرفی مشمولین لیسانسیه ودکتررا پنج‌روز دیگر یعنی تاپانزدهم مهرماه تمدید کرده است تامشمولین‌لیسانسیه تجدیدی‌بتوانند بموقع خودرا معرفی کنند .

کمیته اقتصادی پیمان سنتو روز ۲۱ آذر درلندن تشکیل میشود

عصر دیروز جلسات کمیته فرعی کشاورزی پیمان سنتو با حضور نمایندگان کشورهای عضو پایان یافت .

کمیته مزبور گزارش مفیدی در مورد تولیدات و بهداشت وام تهیه کرد تا تقدیم کمیته اقتصادی پیمان سنتو کند .

جلسه کمیته اقتصادی پیمان سنتو روز ۲۱ آذر در لندن برای استماع این گزارش و سایر گزارشهای اقتصادی تشکیل خواهد شد . در گزارش پیشنهاد شده است برای تاسیس یك مرکز آموزش آمار در نزدیکی تهران برای مراتع ویك مرکز کارآموزی ماشین آلات اقدام شود و نیز برای توسعه دامپروری در پاکستان نیز پیشنهادهائی بعمل آمده است .

تغییرات درکادر استانداران

امروز در وزارت کشور گفته شد که آقای مهام استاندارآذربایجان شرقی بتهران خواهدآمد و بجای وی شخص دیگری تعیین خواهد شد. همچنین در کادر بعضی از استانداریها نیز تغییراتی داده میشود.

امروز نام آقای محمد ذوالفقاری برای استانداری آذربایجان‌شرقی برده میشد.

کالاهائی که درداخل تهیه میشود نباید ازخارج خریداری شود

امروز وزارت دارائی طی بخشنامه‌ای به حسابداری های وزارتخانه‌ها واداره کل دارائی ارتش و دارائی‌شهرستانها دستور داد.

کلیه خریدهای دولتی اعم از لشگری و کشوری درمواردیکه کالاهای مشابه آن در داخل تهیه میگردد باید از محصولات کارخانجات داخلی استفاده گردد و همچنین در مورد خریدهای کلی ارتش و شرکتهای تعاونی وزارتخانه‌ها باید ترتیبی اتخاذشودکه قرار دادهای لازم‌باصاحبان کارخانجات داخلی باتوجه بتامین مصالح دولت و تقسیم عادلانه خرید در بین کلیه کارخانجات تنظیم شده و پیش پرداخت خرید کالا میتواند بعنوان کمك مالی و تنخواه گردان بموسسات صنعتی کمك موثری بنماید.

هیئت اقتصادی ژاپون بایران می‌آید

روز ۱۵ مهر هیئت اقتصادی‌ژاپن برای امضاء قرارداد بازرگانی و قرارداد اقتصادی ایران و ژاپن بتهران وارد خواهد شد.

بموجب قرارداد بازرگانی ایران حدنقل بژاپن ۳۲٫۵ میلیون تا ۱۵ میلیون دلار کالا صادر خواهدکرد و بموجب قرارداد دوم ژاپن برای وارد کردن ماشین آلات صنعتی و کارخانه ۳۰ میلیون دلار بایران اعتبار خواهد داد . این قرارداد ها مردوپاراف‌شده‌وآماده امضاء است.

تبریکات

دوست ارجمندم تیمسار سرلشکر طائرپور

ارتقاء درجه آن تیمسار عزیز را صمیمانه تبریك میگویم.

آ ـ ۲۲۶۵۵ علی شعبانی

حسن انتخاب

انتصاب جناب آقای علی‌فرداد رابریاست کل دفترنخست‌وزیری بجناب آقای مهندس شریف‌امامی تبریك میگوئیم.

ازطرف فارغ‌التحصیلهای سالهای ۱۹ـ۳۰ دانشکده‌حقوق‌وعلوم سیاسی دکترتقی فقیه ـ دکتر محمد دری ـ دکتر هوشنك آموزگار ـ دکترمجید حائری ـ منوچهر بهنام ـ احمد درود ـ احمد خردپیشه ـ محمد باقر تاجبخش ناصر میرفندرسکی آ ـ ۲۲۵۸

ارتقاء درجه سرکار سرگرد شهربانی علی اردبیلی معاون کلانتری ۱ راتبریك عرض وترقیات بیشترشان را آرزومندم اخوان‌دجبیان

سرکار سرهنك خبیری

از صمیم قلب ارتقاء مقام آنجناب راتبریك عرض نموده امیداست همیشه موفق وکامیاب باشید. ارادتمند محمدحسن گوشه

جناب سرگرد عطاءاله شهیدی

ارتقاء بدرجه سرگردی را تبریك گفته و انتظار ترقیات بیشتری را برای جنابعالی داریم . زهرائی ـ شجاع ـ دکتر مقدسی

جنا بسرهنك دوم محمد علی آرشام

ارتقاء درجه آن سرور گرام رابه سرهنك دومی از صمیم قلب تبریك عرض مینمائیم .

سید محمد سید فدائی ـ علیرضا کاشی پزقدس

جناب آقای مهندس شریف امامی نخست وزیر محبوب

کارمندان‌اداره گمرك تهران انتصاب آقای علی فردادرا که یکی از صاحبمنصبان فعال و تحصیلکرده اداره کل گمرك میباشند بریاست دفتر نخست‌وزیری به آنجناب از صمیم قلب تبریك میگویند.

آ ـ ۲۲۶۶۵ کارمندان‌و کارکنان اداره گمرك تهران

جناب آقای فرداد ریاست دفتر نخست وزیری

انتصاب آنجناب را بریاست دفتر نخست وزیری صمیمانه تبریك عرض واز خداوند متعال موفقیت های بیشتر آنجناب رامسئلت مینمائیم.

آ ـ ۲۲۶۶۷ کارمندان وکارکنان گمرك تهران

جناب سرگرد سیروس موید گیلانی

ترفیع آنجناب را بدرجه سرگردی بدینوسیله تبریك عرض‌نموده موفقیت جنابعالی را از خداوند مسئلت دارد.

اشتری ـ کریمی ـ تاج‌زاده ـ خورشیدی ـ دستگرد ـ اسدیان ـ آچاك

تیمسار معظم سرتیپ ناصر اسکوئی

ارتقاء آنجناب را بمقام محترم تیمساری که نمونه کاملی از میهن پرستی وشاه دوستی میباشید و بحقد رائر شایستگی وابراز لیاقت احرازفرمودید صمیمانه تبریك عرض نموده و ترقیات بیشتری را برای آن افسر شرافتمند ازدرگاه ایزد متعال مسئلت دارم .

آ ـ ۲۲۶۲۵ از بندر شاه ـ آنه‌مراد شمالی

تیمسار معظم سرتیپ قره‌باغی

ارتقاء درجه آنجناب را صمیمانه تبریك عرض مینمایم.

آ ـ ۲۵۰۸۴ بندر پهلوی ـ حسن ظهیریه

جناب سرهنك صمدکیور بدینوسیله ارتقاء درجه جنابعالی را از صمیم قلب تبریك عرض مینمایم . زینال مدبر

دوره امسال دانشکده افسری «دوره فرح» نام گرفت

■ **شاهنشاه فردا مدتی در میان افسران‌جدیدخواهند بود**

امروز خبرتگارما کسب اطلاع کرد که امسال دوره فارغ‌التحصیلی دانشکده افسری بنام علیا حضرت ملکه فرح پهلوی نامگذاری شده است .

همانطور که قبلا باطلاع رسید ساعت سه بعداز ظهرفردا جشن فارغ‌التحصیلی دوره سی‌هفتم دانشکده افسری و همچنین جشن فارغ‌التحصیلی دوره افسری جزء و دانشکده افسری شهربانی‌درپیشگاه شاهنشاه در محل دانشکده افسری برگزار خواهد شد .

رئیس کل دفتر نخست‌وزیر

آقای علی فرداد بریاست کل دفتر نخست وزیر منصوب و مشغول کار شد .

آقای فردادچندین‌بار بسمت‌نماینده دولت ایران در کمیته اقتصادی‌سنتو ـ شورای همکاری بین‌المللی گمرکی و گروههای کار گمرکی شرکت نموده وهمچنین مدتی بامطبوعات‌همکاری‌کرده است .

تبعید سارقین سابقه دار

رئیس شهربانی‌کل‌کشورگفت: بزودی اعلام خواهم‌کرد هرکس اتومبیلش امروز سرقت شد روز بعد برای دریافت آن بشهربانی مراجعه کند

ازامشب مامورین پلیس با ۵۰ دستگاه اتومبیل مراقبت خانه‌های مردم وحفظ نظم شهررا بعهده میگیرند

امروز خبرنگار ما اطلاع یافت‌که شهربانی کل کشور تصمیم‌شدیدی دائر برمبارزه باسارقین و اشخاص بدسابقه وشرور اتخاذ کرده است این تصمیم شامل دومرحله میباشد درمرحله اول از وقوع جرائم بوسیله این قبیل اشخاص جلوگیری‌میشود ودر مرحله دوم درباره مجرمین مجازات شدیدی اعمال گردیده و به‌نقاط بدآب وهوا تبعید میگردند

۵۰ اتومبیل مخصوص شب

خبرنگار ماباطلاع یافته است‌که بدستور تیمسار سرتیپ‌امیرانصاری از امشب ۵۰ دستگاه اتومبیل مخصوص پلیس مجهز با دستگاه گیرنده و فرستنده وسایر تجهیزات درکلیه نقاط تهران وحومه‌گردش میکنند تااز وقوع سرقت وچاقوکشی واخلال نظم جلوگیری کنند.

مامورینی که در این اتومبیل ها هستند از اول شب تاصبح مراقب خیابانها وکوچه‌ها بوده و اگرکسی احتیاج فوری به‌پلیس داشته باشد میتواند از این مامورین کمك بخواهد.

تبعید سارقین سابقه‌دار

خبرنگار ما هم‌چنین کسب‌اطلاع کرده است که‌رئیس شهربانی کل کشور دستور داده است باستناد قانون مصوب سیزدهم مردادماه ۱۳۲۲ سارقین سابقه‌دار تهران و مخصوصا سارقینی که دست‌بسرقت اتومبیل ولوازم آن میزنند‌دستگیر واز تهران تبعید شوند.

تاکنون ۵۰ نفر از این قبیل‌اشخاص دستگیر شده‌اندوبزودی بشهرستان های بدآب وهوا تبعید میشوند.

امروز گم شد فردا بیائید

امروز تیمسار سرتیپ امیرانصاری رئیس شهربانی کل کشور بخبرنگار ماگفت :باشدت عملی که نسبت به سارقین سابقه‌دار وسارقین اتومبیل از این به‌بعد انجام میگیرد میتوانم قول بدهم که بزودی اعلام خواهم کرد هرکس‌که اتومبیلش امروز سرقت شد روز بعد برای دریافت اتومبیل‌خود بشهربانی مراجعه‌کند

مبارزه‌جدید

بقیه ازصفحه اول

که بعهده‌دارد موفق نماید .

برچسب کالاها

امروز شهردار، روسا و مدیران کل مسئول امور شهر و روستای دادگاههای شهرداری را باطاق‌خود احضار کرد و به‌آنان تاکید نمود که باهمکاری مردم کلیه کسبه را مجبور نمایند تابرروی کلیه‌اجناس خود برچسب بزنند در صورت‌تخلف کاسب متخلف‌تحت‌تعقیب‌قرارخواهد گرفت .

اسامی قبول‌شدگان دانشکده ادبیات

صبح امروز اسامی ۴۴۹ نفر قبول شدگان‌مسابقه‌ورودی‌دانشکده ادبیات در رشته‌های ادبیات‌فارسی ـ فلسفه وعلوم‌تربیتی ـ علوم‌اجتماعی ـ تاریخ و جغرافیا و باستان شناسی اعلام گردید .

در بین قبولشدگان اسامی‌عده‌ای در دو رشته بچشم می‌خورد واین عده که در دو رشته قبول شده‌اند میتوانند یك رشته‌را انتخاب‌نمایند.

نام نویسی از فردا آغاز خواهد شد . ضمنا اسامی قبول شدگان امتحان، ، زبان انگلیسی بعدا اعلام میشود

قبولشدگان رشته علوم‌اجتماعی

رقیه اعلمی ـ زهرا آقاسعیدی ـ ناهید انواری ـ فرشته آرزم ـ سیمین دخت‌ادیب‌پور ـ رضااردلان ـ محمد حسین امیر مطلبی ـ سیمین دخت استوانی ـ شکراله اقوامی پناه ـ رضا اخوان ـ اسکندر اصالت ـ اسمعیل افسر ـ مهین انوشهر ـ محمد مهدی انصاری ـ توفیق ازدری ـ محمدتقی‌اسمعیلی ـ پروین ادیب‌رمضانی ـ فاطمه‌اکبری طرخورانی ـ کمال‌اخلاقی‌کلهرودی ـ قنانه‌بوالحسنی ـ خوبچهر بابیوردی ـ محمد جواد بکائی ـ رضا بزرك منش ـ کبری (مینو) بازرگان ـ هاشم‌بخارائی ـ محمدرضابروجردی ـ ریتا بوقوس سرویانس ـ ابوالقاسم بلوچ ـ مینا بحرینی ـ فرخنده بازغی ـ امیر هوشنك باقری زرمندیلی ـ نوشابه پور تیمور ـ امیر مظفر پوزاد ـ یحیی پور محسن ـ فاطمه تقی پور ـ فاطمه تجلی ـ رفعت تنکابنی ـ پروین جدی ـ روح‌انگیز جوادی ساوجبلاغ ـ سید حسن جزائری ـ داریوش جمالی ـ جهاندخت‌جمشیدی‌تجریشی ـ احمد حمزه ـ ایرج حصیبی ـ محمد حاجی زادگان ـ اسمعیل حسین زاده فهیم ـ طاووس حیدری ـ کیومرث حاتمی ـ احسان اله حقیقی ـ پرویز حجازی ـ مهین دخت حاجیها ـ ایران‌خورسندیان ـ حسین خونساری ـ علی خیامی ـ هاشم‌خجسته ـ عباس‌بیژن خرسند مشهدی ـ رجبعلی درویش ملا ـ ایرج دادمند ـ صغری درویش ـ ابوالقاسم دبیریان ـ محمد ولی رفیعی نژاد ـ مینو رامیار ـ اورنك روائی ـ محمد رسولی آبکناری ـ علی رفعتی ـ شکوه انگیز روش کیش ـ محمدصادق‌زمانی‌اصفهانی ـ زهره کامبیز ـ هما سیداحمدیان ـ ژاله سراج ـ معصومه سرابی ـ تاج‌الملوك‌سرابی ـ فرامرز‌سامانیان ـ هدایت اله سیمائی ـ روح‌المسیاره نوائی ـ عباس شفاعتی ـ جواد شیرخانی ـ ابوالحسن شاکری ـ شهین شکیبا سنندجی ـ ثریا شیبانی ـ شهین شکرائی ـ مریم شریف‌پور لنگرودی ـ فرج‌المشریح ویسوی ـ مهرانگیز شریف کاشانی ـ صدیقه شریفی خضارتی ـ حسین شهیدی زاده ـ زهرا صمدانی ـ محمد تقی صدری اصفهانی ـ عبدالرضاصفائی ـ هوشنك صالحی صالح آبادی ـ محمود طباطبائی ـ منوچهر طباطبائی قمی ـ محسن عالمیان ـ زهرا علی سرشکی ـ مهین علوی ـ عبدالحکیم عزاری ـ صدیقه عزتی ـ زهرا علیرضائی ـ مختار عسکری کیلوائی ـ زهره عباسی ـ سید احمد فواد مرعشی ـ مرتضی‌فرشچیان ـ ناهید‌فریدی‌نیا ـ شهین فرادی ـ جمال فرزاد ـ مینو فولادی‌راد ـ حسینعلی فیفائی ـ ابوالفضل فیض‌اللهی ـ مرسده فرخ ـ داریوش قائمقامی ـ هوشنك قانع ـ غلامعلی قیطانی ـ ناصر قدرت ـ مهین دخت قوام صدوقی ـ رفعت کولجی ـ فریدون گنجی ـ ناهید گنجعلی زاده ـ پرویز گلسرخی ـ فرخنده گهر دوست منفرد ـ شهین دخت ممدوحی ـ سید حسام مومن زاده ـ همایون دخت منگنه نورائی ـ پریچهر مشفق مجود ـ مدیحه‌موسی‌زاده‌توکلیان ـ محسن مطیع ـ کبری ملایانی اصفهانی ـ عزیزاله مطیعی ـ بهاره مسلح یزدی ـ ملیحه مشوق‌زاده ـ فاطمه مافی ـ فخری مهدیزاده ـ محمدمختاری ـ حسین‌محمدحسینی ـ محمد حسن‌ملایانی ـ طاهره‌مشیری ـ نیره مجلسی ـ سیاوش مکری ـ محمودمفیدی ـ احمدمولاوردیخانی ـ ملیحه معیریان ـ مهین مطهری ـ حسین ملك‌زاده تبریزی ـ فهیمه مصدقی ـ هدایت‌اله‌مستشارنظامی ـ غلامحسین ممیاران دادگر ـ منصوره مهرپرور ـ محسن منطقی تفرشی ـ عباس میدانی ـ حسن‌نوائی‌مورائی ـ احمد ناصر مستوفی ـ محمودنجار آذری ـ پروین ندیمی ـ فلوریا ناظریان ـ علی اصغرنوعی‌تبریزی ـ عسگری نوری ـ عطاالله نایینی ـ عزیزاله نوشین ـ هوشنك نیك‌بخت ـ سید ضیاء نژاد هاشمی ـ حسین نیك منش ـ ثریا نیك عهد ـ پروین واحد رهنما ـ فلورواحدی‌قزوینی ـ ایرج‌وزیری ـ رضا وداد ـ منوچهر وفائی ـ مهین‌همتی ـ رحمت‌هندی .

بریژیت باردو

بقیه ازصفحه اوله

دوباره باید بامسائل ناراحت کننده زندگی روبرو شود ، متاسف است او اکنون روحیه‌متزلزلی داردوبایدوسائل استراحت و آرامش رابرای او فراهم وباتلقین میل بزندگی رادراو تقویت کرد ووی‌راهرچه‌بیشتر امیدوارساخت.

رئیس بیمارستان « سن فرانسواز » که بریژیت‌باردو در آن بستری است گفت که وی دچار یك بیماری درجه اول عصبی شده‌است و باید مدتی کاملا از دیگران‌جدا زندگی کند .حتی بژاك شاریه شوهر برژیت‌باردو که به‌نیس‌آمده است ، اجازه ملاقات داده نشد . شاریه دیروز وارد نیس شد و بسیار خسته و فرسوده‌بنظرمیرسید لکن وی بجای آنکه به‌بیمارستان نزد همسر خود برود ، بیکی از نقاط حومه رفت و سپس به هتل خود بازگشت . رئیس بیمارستان اظهار داشت که هنوز مسئله‌ملاقات شاریه‌را بابریژیت‌باردو موردبررسی قرارنداده‌است . برژیت باردو به دوستان خود گفته بود شاریه یك «پیش آهنك کوچولو » است.گفته میشود علت اساسی بیماری عصبی بریژیت‌باردو «حسادت»شاریه‌است.

شاهنشاه‌نمایشگاه

بقیه ازصفحه اول

از آقای نخست وزیر دیدن خواهد کرد .

درساعت ده بامداد روز سه شنبه دوازدهم مهر نمایشگاه صنعتی آلمان در امیر آباد در پیشگاه اعلیحضرت همایونی افتتاح میشود. در این مراسم هیئت دولت و عده‌ای از رجال مملکت حضور خواهند داشت .

برنامه شرفیابی

وزیر اقتصاد آلمان پیش‌از ظهر روز چهار شنبه سیزدهم مهر در یك کنفرانس مطبوعاتی شرکت کردهو همانروز بحضور اعلیحضرت همایونی شرفیاب میگردد .

وزیر اقتصاد آلمان غربی در فرصت های مناسب با مقامات رسمی ایران درباره امور اقتصادی مذاکره و تبادل نظر بعمل خواهد آورد و روز پنجشنبه چهاردهم مهر تهران را بقصد کشور خود ترك خواهد گفت .

امروز باپیام

ملکه فرح

کنگره پزشکی رامسر گشایش یافت

ساعت هشت‌وسی دقیقه امروزنهمین کنگره پزشکی رامسر با پیام علیاحضرت ملکه‌فرح‌پهلوی گشایش یافت . آقای علاء وزیر دربار شاهنشاهی پیام علیاحضرت ملکه‌را قرائت کردند.

پیام علیاحضرت ملکه

باکمال اشتیاقی که به حضور وشرکت در مراسم نهمین کنگره پزشکی ایران داشتم متاسفانه‌بعلت کسالت نتوانستم که‌در این مجمع بزرك علمی حاضرشوم واز نزدیك درجریان کارها باشم.

اما یقین حاصل است که‌کنگره باهمان روش متین همه‌ساله وبنحوی مطلوب جریان کار خودرا ادامه خواهد داد.

کنگره‌های گذشته به خصوص کنگره سال قبل که مربوط‌ببیماری سرطان بود وعده‌ای از برجسته ـ ترین شخصیت‌های علمی پزشکی جهان درآن شرکت داشتند نه‌تنها از لحاظ ایراد سخنرانیهای جامع وکامل ونقد وبحث منطقی و دقیق دارای فوائد بسیار بود بلکه اعلام اینکه استادان و پزشکان دانشمند کشور ماپیرامون مبارزه باسرطان درجریان دقیق‌ترین وجدید ترین اطلاعات علمی جهانی هستندموجب خورسندی کامل گردید.

موضوع کنگره امسال بیماری های منتقله از حیوان است که از نظر بهداشت و سلامتی در کشور واجد اهمیت فراوان است و بطور قطع استادان وپزشکان از حاصل مطالعات وتجارب ارزنده خود سخنرانیهای مفیدی ایراد خواهند کرد ودر نتیجه کنگره خواهد توانست باتوجه آن نکات در راه تامین بهداشت اکثریت‌مردم کشور که درروستاها بسر می‌برندوهمواره در معرض خطر اینگونه بیماری ها هستند اصول و موازین علمی و بهداشتی جامع تنظیم کند وبمقامات مختلف ومسئول کشور پیشنهاد نماید.

مجاهدت هائی‌که در راه مبارزه بابیماریهای منتقل از حیوان‌ومصون داشتن مردم از این بیماریها ازطرف موسسات معتبر علمی کشور مانند بنگاه رازی ، پاستور ، انستیتو ـ پارازیتولژی بکار رفته قابل تقدیر است واطمینان حاصل است که‌این مجاهدتها درسالیان آینده وسیع‌تر ودرخشان‌تر خواهدبود.

درخاتمه از خداوند بزرك‌وتوانا مزید توفیق کلیه بانوان و آقایان رادر راه خدمت به کشور تحت توجهات خاصه اعلیحضرت همایون شاهنشاه مسئلت مینماید.

آمرین خبرتا ۲۴ ساعت بعداز ظهر

پشتیبانی ازتغییر محل سازمان ملل

سازمان ملل ـ ۲۹ سپتامبر ـ رویتر ـ احمد شوقیری رئیس هیئت نمایندگی عربستان سعودی درسازمان ملل از پیشنهادهای مربوط به تغییر محل سازمان ملل پشتیبانی کرد .

وی گفت تجارب دردناك و مایوس کننده نشان داد که نیویورك نمی تواند کعبه امید ملل متحد باشد .

دکتر سوکارنو نیزدر نطق خود از این نظر پشتیبانی و آسیا و افریقایا ژنورا برای مرکز ملل متحد پیشنهاد کرد .

شاریه ازبریژیت باردو فرار کرد

پاریس‌ـفرانسه ـ اول اکتبر ـ یونایتدپرس ـ آخرین گزارشی که از روابط شاریه و برژیت‌باردو رسیده است حاکی است که ژاك شاریه ناگهان از ناحیه مرزی‌گذشتو به اسپانیا رفت . دوستان شاریه اظهارداشتند هنرپیشه‌جوان ،از اعمال همسرخود چنان ناراحت و دچار هیجان عصبی است که نتوانست تاب‌بیاورد و فرانسه را ترك گفت .

برتراند راسل آمریکارا متهم کرد

لندن ـ اول اکتبر ـ یونایتدپرس ـ برتراند راسل فیلسوف و ریاضی‌دان مشهور انگلیسی که برنده جایزه نوبل صلح است ،آمریکا را متهم کرد که‌در پیشنهادهائی که برای خلع‌سلاح‌داده است ، سوءنیت دارد ، فیلسوف ۸۸ ساله‌سخنان مزبور را در یك مصاحبه تلویزیونی باتفاق همسرروزولت‌گفت. وراسل افزود که آمریکارا بدون سبب جنك‌طلب می بیند و اخطار کرد که نژاد انسان در جنك اتمی نابودخواهد شد .

وی‌گفت بسیاری از مردم غرب خیال می کنند وقتی آمریکا پیرامون خلع‌سلاح پیشنهاد هائی کرد ، برای آن بود که می دانست این پیشنهاد ها انجام نخواهد شد .

کتاب قرن هیجدهم درباره انسان برفی

پراك ـ اول اکتبر ـ رویتر ـ یکی از دانشمندان چکوسلواکی یك‌کتاب قدیمی در مغولستان خارجی پیرامون انسان برفی پیدا کرد . این کتاب در اواخر قرن‌هیجدهم در پکن انتشار یافته و در مدارس لامائی مغولستان ، چین ، تبت ، نپال و هند تدریس می شد . در این کتاب تصویری نیز از جانوری دیده می شود که حد فاصل میان خرس و میمون است .

تمام سرو روی جانور را ،جز دست و پای آن پشم پوشانده بود . دانشمند چکوسلواکی اظهار عقیده می کند که تصویر مزبور متعلق‌به آدم برفی است که اکنون درباره‌آن مطالب فراوانی انتشار یافته است .

بانك اصناف ایران

حساب ذخیره اصناف دربانك اصناف ایران

علاوه بر جوائز بزرك ممتاز و بهره قابل توجه جایزه مخصوصی بالغ‌بر یکصد هزاررریال بین دارندگان یکهزار حساب اول بطور مساوی تقسیم خواهد کرد.

آ ـ ۲۵۰۷۸

ملیون

ارگان رسمی حزب ملیون

ازروز یکشنبه دهم مهرماه بطور روزانه انتشار خواهدیافت

۱ ـ ۲ آ ـ ۲۴۸۷۸

بانك ایرانیان

مؤسسه‌ایست صد درصد ایرانی

بانك ایرانیان امور:

تولیت، وصایت، قیمومت، نظارت ووکالت

شمارا میپذیرد

کسانیکه درجستجوی اشخاص مورد اعتمادصلاحیتدار برای انجام امور فوق هستند، کسانیکه میل دارند یك موسسه مورد اطمینان ومجهزی تولیت و نظارت موقوفاتشان را باقبول مسئولیت بعهده گیرد.

وآنانکه برای اداره اموال و سرپرستی صغار خود همیشه نگران هستند،

می‌توانند برای تامین منظور خود باداره حقوقی وکالت ووصایت بانك ایرانیان مراجعه فرمایند.

۱ ـ ۲ آ ـ ۲۴۴۷۴

Kodak

پارتی جدید فیلم طبی کداك وارد شد

به‌نمایندگی کداك میدان مخبرالدوله‌تلفن ۳۳۵۴۳ مراجعه‌فرمائید

سینما دنیا

فصل سینمائی خودرا بعداز تعطیل جهت تغییرات اساسی ازروز چهارشنبه ۱۳ مهرماه بافیلم باعظمت

دلاوران دوران

سینماسکوپ ـ رنگی ـ دوبله بفارسی ـ محصول شوروی آغاز مینماید

دردشت گرگان

از دست مبارك اعلیحضرت همایون شاهنشاه زمین گرفت ودر تهران

از بنگاه بخت آزمائی ملی. سیصد هزار ریال جایزه

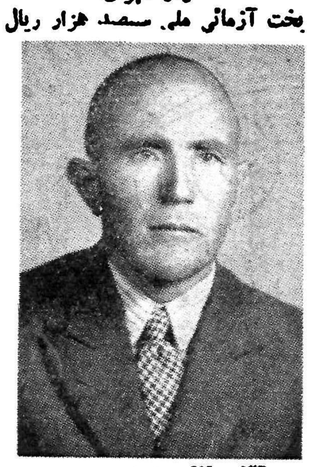

آقای نظر آرخ

یکی از کشاورزان دشت گرگان که‌در این هفته بموجب چك شماره ۳۱۶۷۷۸ صاحب سیصد هزار ریال جایزه شده اینك بااین سرمایه قابل توجه در زمینی .که مالك آنست بکار کشت و زرع خود رونق فراوان میبخشد .

تبلیغات بخت آزمائی ملی