سال‌سی‌وسوم- شماره ۹۸۳۲ — سه‌شنبه چهاردهم بهمن ماه ۱۳۳۷ — تکشماره دو ریال ونیم

اطلاعات

۲۰ صفحه

فرار خالد بکداش بمسکو

عامل شماره یك کمونیسم درخاورمیانه که بطرز اسرارآمیزی ناپدیدشده بوددر کنگره حزب کمونیست‌شوروی بعبدالناصر پاسخ داد

رهبر حزب کمونیست‌عراق در کنگره حزب کمونیست‌شوروی به‌پیمان بغداد حمله کردوازسیاست عبدالناصر انتقادنمود

در جلسه دیروز کنگره حزب کمونیست گفته شد که در شوروی دوران حکومت فردی سپری شده و حکومت دسته جمعی جایگزین آن شده است. بطوریکه یونایتدپرس از مسکو خبر میدهد نیکولای شورنیك‌عضو هیئت رئیسه کمیته مرکزی حزب کمونیست ضمن اظهارات خود گفت از کنگره بیستم در سال ۱۹۵۶ به بعد حکومت فردی جای خودرا به حکومت دسته جمعی داد.

انتقاد از حکومت فردی

در کنگره بیستم بود که خروشچف از سیستم حکومت‌فردی استالین بشدت انتقاد نمود. خروشچف در حال حاضر رهبر بلامنازع شوروی بشمار میرود و کلیه نمایندگان سیل تعریف و

بقیه در صفحه سوم

خالد بکداش

رادیو بغداد اعلام کرد:

عارف محکوم باعدام نشده است

طبق گزارش خبرگزاری فرانسه درآنکارا گفته میشود که عراق وشوروی مستقیما قرارداد نظامی امضاء کرده‌اند

یك روزنامه ترك مینویسد سفارت انگلیس دربغداد از تصمیم قاسم مبنی بر عضویت درپیمان بغداد آگاه‌شده

آنکارا ـ خبرگزاری فرانسه ـ یکی از کارمندان بر جسته دبیر خانه پیمان بغداد از مطالب روزنامه «حوادث» چاپ استانبول مبنی براین که عراق پیمان بغداد را ترك‌نخواهد گفت اظهار تعجب کرد. وی خاطر نشان ساخته است که هنوز در روش عراق تغییری دیده نشده ودولت عراق از فعالیت هائی که‌در قلب پیمان بعمل می آیددور است. از طرف دیگر منابع نزدیك بسفارت بریتانیا در آنکاراخاطرنشان کردند که در روش دولت عراق هنوز تغییری داده نشده است. در محافل دیپلماتیك خاطرنشان شده است که دولت جمهوری عراق درروز تشکیل خود تاکید نمود که تمام قرارداد های‌بین‌المللی‌را که حکومت سابق امضاء کرده است

بقیه در صفحه‌چهارم

جریان روز

خیابان مینا؟ | **نگرانی آلمانها**

سرمقاله وتفسیر جهان درصفحه دوم

۱۵ بهمن روز دانشگاه

فردا پانزده بهمن وروز دانشگاه است در چنین روزی در سال ۱۳۱۳ دانشگاه ایران بفرمان اعلیحضرت فقید تاسیس یافت و رستاخیزی درفرهنك‌ایران پدیدآمد.

دانشگاه درایران سابقه طولانی دارد ونخستین دانشگاه های اسلامی به همت رجال دانش پرور ایران مانندخواجه نظام‌الملك وغیره در نیشابور ومروو حتی در بغداد مرکز خلافت اسلامی ایجاد شد منتهی در نتیجه حوادث روزگار اوضاع دگرگون گشت و سرزمینی که دانشمندانی مثل ابن‌سینا و زکریای رازی وصد ها رجال دیگر در مهد تمدن خویش پرورش داده بود چندی ازداشتن دانشگاه محروم ماند.

خوشبختانه آن اوضاع نا مطلوب سپری شد ومجدد آب رفته بجوی بازآمد ونه تنها در تهران بلکه در بسیاری ازشهرستان ها دانشگاه دایر گشت وامید است که بزودی در اثر توسعه این موسسات عالی فرهنگی نبوغ جوانان ایرانی بیش‌ازپیش ظاهر گردد وهمانطور که در سوابق ایام این ملت دانش پرور پرچمدار تمدن وفرهنك جهان بوده مجددا خدمات علمی وادبی خودرادرراه صلح‌وسعادت بشراز سرگیرد.

روز ۱۵بهمن علاوه براینکه بمناسبت روز افتتاح دانشگاه روز فرخنده فرهنگی میباشد از نظر دیگر نیز برای ملت ایران روز خجسته‌ای است چون در این روز بود که دست های غدار

بقیه درصفحه نوزدهم

ارتش سرخ یك کاروان نظامی امریکارا متوقف کرد

درصفحه هفدهم

سماور ها برای دانش آموزان میجوشد

محصلین مدارس ازشیر پاستوریزه وشیرخشك مجانی استفاده میکنند

دستهای کوچك لیوانها را بدهان میبرد

وقتیکه خبرنگاران برای بازدیداز جریان توزیع شیربین خردسالان‌و دانش‌آموزان وارد دبستان عبرت شدند آب سماور بزرك تازه بجوش آمده بود.

مدیره دبستان باکمك مستخدمین مدرسه مشغول کار شدند شیر خشك و مقداری شکر را بتدریج در سطل های لعابی تمیز و سفید رنگی ریخته و کتری‌هارا پراز شیر کردند آن وقت به ترتیب محتویات این کتریها در لیوانها بین دختران خردسال توزیع شد.

در جریان بازدید امروز آقایان کوثری مدیر کل فرهنك تهران شجاع شفتی رئیس اداره امور اجتماعی، عقیلی رئیس تعلیمات

درصفحه هیجدهم

دادستان تهران میگوید

قاچاقچیان هروئین بیشتر از فروشندگان تریاك هستند

مامورین گارد گمرك قاچاقچیان رامیشناسنداما نمیتوانند انهارادستگیر کنند

درآرایشگاههای زنانه‌وخرازی فروشیها وبعضی ازمدارس پسرانه‌ودخترانه خریدوفروش هروئین جریان‌دارد

مبارزه باباندهای قاچاقچیان هروئین شدت میبابد - در ماه اخیر عده قاچاقچیانی‌که دستگیر شده‌اند افزایش یافته است

سرمقاله دیروز مادرباره مبارزه با قاچاقچیان مواد مخدره وخطراتی که ممکن است در اثر فعالیت این عده متوجه جامعه شود مورد توجه مقامات قرار گرفته و بقرار اطلاع برای تشدید مبارزه بااقدامات قاچاقچیانی که مبادرت بحمل و فروش مواد مخدره از قبیل هروئین و کوکائین‌ومرفین‌مینمایندااقداماتی بعمل خواهد آمد و دستگاههائی که با مامور مبارزه‌بااین‌عناصر‌میباشند فعالیت خودرا شدیدتر خواهند کرد.

امروز خبرنگاران مابامراجعه به مقاماتی که‌مامور مبارزه باافراد قاچاقچی میباشند اطلاعاتی بدست آورده‌اند که‌در آن نحوه فعالیت خانمان برانداز این‌عناصروچگونگی مبارزه باآنها واشکالاتی که‌در کار

بقیه درصفحه نوزدهم

گزارش خبرنگارما درباره

زد وخورد شدید

بین عشایرومامورین انتظامی عراق

خبرنگار مادرسوسنگرد که‌دیروزاز مرز عراق بازدید کرده‌است امروز گزارش میدهد دولت‌عراق‌دراستانهای مرزی دست بتقسیم اراضی زده است.

بقیه درصفحه نوزدهم

یك باند جاعل اوراق واسناد بهادار کشف شد

اعضای این باند باوسائل کامل خود مدارك تحصیلی دانشکده‌هاودبیرستانهاراجعل میکردند

محل کار این باند دریکی ازخانه‌های جاده دربند بود وتاکنون عده‌ای ازافراد این باند دستگیر شده‌اند

بقراریکه خبرنگار ما کسب اطلاع کرده است‌یك باند مجهز که بجعل اوراق واسناد بهاداردست زده بودند توسط مامورین پلیس کشف شده وعده‌ای از اعضای‌این باند دستگیر شده‌اند.

ازچندی قبل مامورین دایره تجسس پلیس تهران متوجه‌شدند که افرادی بجعل اوراق و اسناد بهادار و مدارك تحصیلی‌دانشکده ها و دبیرستانها مشغول شده‌اند وحتی این اوراق واسناد را بوسیله ایادی خود در دسترس عموم گذاشته‌اند. مامورین بادریافت این‌اطلاعات در صدد تحقیق‌برآمده وبالاخره پس‌از فعالیت شدیدبمحل کار این باند پی برده وچهارروز پیش مامورین پلیس باکسب اجازه از مقامات قضائی عده‌ای از افراد این‌باند را باوسائل و اوراق‌واسناد جعلی دستگیر کردند و تسلیم مقامات صالحه نمودند.

بقیه درصفحه هیجدهم

امریکاو جمهوری متحده نزدیك میشوند

دولت امریکا معادل پنج میلیون دلار خواروبار بمصر کمك کرد

عبدالناصر ضمن نطق خود باظهارات خروشچف درکنگره حزب کمونیست پاسخ داد

روزنامه‌های جمهوری متحده به اظهارات محی‌الدین‌اف در کنگره حزب‌کمونیست شوروی شدیدا حمله کردند

جمال عبدالناصر رئیس جمهوری مصر ضمن سخنان خود در مقابل اجتماع جوانان افریقائی و آسیائی در یك جشن ورزشی در قاهره گفت جمهوری متحده عربی مصمم است که تا آخرین قطره خون خود از استقلال خود دفاع‌نماید.

بقرار گزارش یونایتدپرس از قاهره ناظرین امور میگویند این گفته ناصر جواب غیر مستقیمی به اظهارات خروشچف در کنگره حزب کمونیست می باشد که از مبارزه علیه کمونیستهای محلی‌در سوریه انتقاد نمود.

قطعنامه باندونك

ناصر سپس اشاره به قطعنامه کنفرانس باندونك نموده و گفت بموجب‌تصمیم کنفرانس مزبورهر کشوری آزاد است که رژیم‌اجتماعی

بقیه در صفحه سو

دیروز سناتور تقی‌زاده گفت:

انقلاب روسیه وسرنگون شدن رژیم امپراطوری آن‌کشور برای‌ایران بزرگترین واقعه تاریخی ۱۵۰ سال اخیر بود

تقی‌زاده ویارانش در روز بمباران مجلس چگونه به سفارت انگلیس پناهنده شدند

آقای سید حسن تقی‌زاده درساعت ۶بعداز ظهر دیروز آخرین قسمت سلسله سخنرانی های خودرا درباره نهضت مشروطیت ایران درباشگاه مهرگان ایراد نمودند. جمع زیادی از معاریف ودانشمندان و رجال در باشگاه مهرگان گردآمده و سخنرانی سناتور تقی‌زاده را استماع میکردند. ایشان ضمن‌بیانات خود اشاره بنامه یکی‌از منسوبین‌مرحوم سیداحمد کسروی که‌در یکی‌از جراید انتشار یافته بود نموده واظهار داشتند:

«کسروی همشهری من بوده و او باعث افتخار آذربایجان میباشدو‌من نهایت اخلاص را بوی دارم. من باواحترام میگذارم. من غرضی بااو ندارم وگمان‌ندارم که وی نسبت بمن کم لطف بوده‌است ولی در مه چهار جااو اشتباه کرده است.

آقای تقی‌زاده در ضمن سخنرانی خود اشاره بجریان پناهنده شدن خود ودوستانش به سفارت انگلیس (روز بمباران‌مجلس بوسیله‌محمدعلی میرزا) نموده وگفت که بیهوده‌بوی

بقیه درصفحه نوزدهم

تقی‌زاده دیشب آخرین‌قسمت سخنرانی خودرا درباره مشروطیت ایرادکرد

حوادث جهان

سارقین مسلح بانك سویس را غارت کردند

یك‌کنتس ٤٤ ساله درافتضاح «بالت‌گل سرخ» شرکت داشته است

۱۶۹ روزاست‌که یك دختر زیبای ۱۷ ساله خودرا درقفسی که برفراز یك دکل عظیم نصب شده محبوس کرده است!ـ هنگام دریافت هدیه سال‌نو ازیك معبد بودائی‌گروهی از مردم زیردست وپا له شدند!

ژنو- خبرگزاری فرانسه -گروهی ازگانگسترهای مسلح که‌ماسك سیاه برچهره‌خود زده بودند درروز روشن وسط شهر ژنو بطرز جالب توجه موفق به ربودن ۴۰۰ر۰۰۰ر۱ فرانك سویسی شدند.

هنگامیکه ماشین اداره پست جهت تحویل مبلغ مزبور به بانك سویس دربرابر بانك متوقف شد ماشین سیاه رنگی پشت سرآن ایستاد وناگهان چهار نفر دزدنقاب زده ازآن پائین جسته‌ودریك لحظه مامورین محافظ رااز‌پای درآوردند.

سپس یکی‌از آنها خود رابداخل اتومبیل انداخت وکیف‌های پراسکناس راخارج نمود.

شوفر اتومبیل که‌خودراباچنین منظره روبرو دید سوت خطرماشین را بصدا درآوردولی قبل ازآنکه کارمهمی انجام دهد توسط یکی‌ازدزدان ازپای درآمد مردمی که‌ازدور شاهد این منظره‌بودند

بقیه در صفحه سوم

فروشگاه انواع تلمبه برسفورد درخیابان سعدی

فروشگاه تریکوبل

(چهارراه یوسف‌آباد) باطلاع میرساند

بواسطه استقبال شدید مشتریان محترم ازحراج بزرك سالیانه تاروز پنجشنبه از فروش بارانی و لباسهای‌تریکو در حراج معذور است ولی‌کماکان سایر اجناس خودرا به قیمت بسیار ارزان میفروشد وهرروز اجناس تازه‌ای به حراج اضافه میکند.

آ-۳۹۶۳۰ آگهی نوین

BEREC برك. با دوام‌ترین باطری برای رادیو وچراغ قوه

ترحیم وتسلیت

درصفحات ۲-٤-۱۷

آگهی شرکت ساختمانی شهرآرا

راجع بپرداخت تعهد سهام در صفحه ۱۵

آ-۳۸٤۵۸ ۱-۳

مکتوب

بقلم ا. خواجه نوری

درصفحه یازدهم

بمناسبت روز تاریخی ۱۵ بهمن وسلامتی اعلیحضرت همایون شاهنشاه

وارنته برای یکشب

رقص- آواز (کر) - نمایش

باهمکاری کرملی تهران
هنرمندان هنرستان بالت مادام یلنا
شرکت افتخاری بانو مرضیه
هنرپیشگان تآترتهران

ساعت ۸ بعدازظهر روز سه‌شنبه ۱٤ بهمن‌ماه در تآترتهران خیابان لاله‌زار (سینما البرز سابق)

آ-۳۹٤۸٤ ۱-۲

آگهی بانك پارس

بمنظور تسریع درانجام کارهای بانکی ورفاه حال مشتریان محترم باجه میدان غرب این بانك واقع در خیابان انبار نفت چهارراه رباط کریم از تاریخ شانزدهم بهمن ماه سال جاری به شعبه تبدیل میشود. ضمنا چنانچه مشتریان محترم لازم بدانند چکهای عهده بانك پارس نازی آباد وباغ جنت دراسرع وقت دربانك پارس شعبه میدان غرب پرداخت میشود.

بانك پارس

آ-۳۹۶۲۸ ۱-۲

آگهی

قابل توجه مدیران محترم مؤسسات‌ملی

برای تامین کادر استخدامی شما یك سازمان مرتب و منظمی نظیر مؤسسات استخدامی اروپا تاسیس شده که‌همواره کانون همه‌گونه افراد تحصیل‌کرده ومورد اعتماد است این مؤسسه برای تسریع ورفع نیازمندیهای عمومی حتی با یك درخواست تلفنی شخص مورد نظررا بامعرفینامه رسمی به‌آدرس شما اعزام میدارد.

نشانی: خیابان اکباتان کاشی ۱۸۱ تلفن ۳۰۳۲۳۱

آ-۳۹۶۶۸

مژده

هولاهوپ حقیقی نشکن پلاسکو

کارخانه پلاسکو سازنده عالیترین اشیاء پلاستیکی هولاهوپ‌حقیقی‌نشکن‌رابمردم تهران تقدیم‌میدارد. هولاهوپ نشکن را فقط بقیمت یکصد ریال از فروشندگان پلاسکو تهیه فرمائید.

آ-۳۹۷۰۲

جریان روز

خیابان مینا؟

البته میدانید مینا نام یك گل زیبائی‌است وشاید پیش خود فکر کنید که‌خیابان مینا یعنی خیابانی‌که درآنجا گلزار مینا احداث کرده‌اندولی اگر بطرز فکر خودمانی آشنا باشید فوری متوجه خواهید شد که قضیه کاملابرعکس است‌چون رسم وعادت‌ما براین بوده که‌همیشه سعی داریم با تغییرلفظ خودرادل خوش‌سازیم و کاکاسیاه برزنگی راحاجی الماس بخوانیم .

اتفاقا موضوع خیابان مینا هم از همان قرار است خیابان مینایکی از محله‌های دورافتاده تهران است ونام حقیقی‌آن‌چهل‌پیچ یخچال بوده واخیرا که عده‌ای ازهم شهری های ماازلاعلاجی به‌چهل پیچ یخچال پناه برده‌اند ودر آنجا آلونکی برای‌خود ساخته‌اندروی همان عادت دیرین خودشان یادیگران نام آن محل رابه خیابان مینا وخیابان آهنك تبدیل کرده‌اند وشاید هم برای نام گذاری این خیابان جشنی برپا شده‌است .

درهرحال‌وضع‌خیابان چهل پیچ یا مینا دیروز درصفحه نه اطلاعات درج شده‌بود که‌یکی‌از رانندگان بچه آن محل خبر نگار اطلاعات رابرای حضور درانجمن محلی خیابان آهنك ومینا و مشاهده اوضاع زندگانی آنان دعوت کرده‌بود خبرنگار اطلاعات ابتداء که آن دیوارهای بلند باقی‌مانده یخچال وتوده‌های کود وبیغوله‌های‌هولناك‌را دیده‌بود چنین پنداشته بود که‌برای اوخوابی دیده‌اند وسوءقصدی دارند ولی بعد،که‌بانجمن محلی رسید واز پذیرائی گرم نمایندگان محترم انجمن برخوردار شد دانست که‌این دعوت برای آن صورت گرفته تابوسیله روزنامه‌اطلاعات مقامات مربوطه‌ازحال وروزدسته‌ای ازهم شهری های خود با خبر شوند .

خلاصه اینکه سکنه‌این‌ناحیه ازهر چیزی که‌لازمه‌زندگی‌است‌محروم‌مانده‌اند اسفالت وبرق که‌جای خوددارد آب خوردن ندارند آن هم‌بجای خود چندان مهم نیست امنیت که‌شرط اول‌آسایش هرمردمی است دراین ناحیه برقرار نشده وچون محل دورافتاده بی‌سرو صدائی است وکمتر پای پلیس بآنجا میرسد طبعا هرنوع فحشاء،سرقت و جرم وجنایت دیگری‌درآنجاامکان‌پذیر می‌باشد .

نمایندگان انجمن محلی (همانطور که‌اطلاعات مکرریادآور شده‌است) اظهار داشته‌اند ماحاضریم تاحدود امکان ازپول خودمان برای آبادی این ناحیه مساعدت‌کنیم منتهی‌بعضی‌کارها است که‌باید مقامات رسمی بآن‌اقدام کنند که‌از آن جمله گماشتن مامورین انتظامی ویا رفع مزاحمت اشرار ویا وادار ساختن پاره‌ای ازمالکین در تنظیف محل که‌عبارت ازبرداشتن‌کود های زراعتی وکثافت های دیگراست اما موضوع اسفالت وبرق وآب و تاسیس مدارس ودرمانگاه همانطور که‌ماهم معتقد بوده وهستیم‌باید با مساعدت اهل محل وانجمن‌های محلی وبرزن وشهرداری وغیره انجام پذیر شود وخوشبختانه انجمن‌محلی خیابان مینا وآهنك هم این حرف منطقی‌مارا پذیرفته‌اند وخودشان داوطلب این اشتراك مساعی هستند بنابراین تصور میرود که‌عمران خیابان مینا کاردشواری نباشد وامید وانتظار ما همین است که مقامات مربوطه به تقاضاهای اهل محل‌توجه نمایند وبا کمك خود اهل محل ترتیبی‌بدهند که این دسته‌ازهم شهری های مانیز از این وضع نامطلوب رهائی‌یابند .

بدیهی‌است که‌درتمام شهرهای‌بزرك دنیا محلات مختلف وجود دارد و بفرموده شاعر هرکس بقدر قوه خود خانه ساخته ـاماپاره‌چیزهامانند آب آشامیدنی یادرمانگاه یا دبستان یا حفظ امنیت از ضروریاتی است که تمام مردم یك شهرباید بالسویه از آن‌بهره‌مند شوند وهمانطور که‌ازحیث پرداخت مالیات وعوارض وغیره در گردانیدن چرخ اجتماع‌سهم میدهند درگردانیدن امور عادی زندگی‌خود هم باید ازاین جامعه بهره‌مند شوند .

بهرحال ماازانجمن محلی خیابان مینا وآهنك برای دعوت ازنماینده روزنامه تشکر داریم که‌به چنین‌کاری اقدام کردند وگرفتاری های خودرا بالحس والعیان نشان دادند مانیز بوظیفه خود که‌خدمتگزاری بمردم‌است عمل‌نمودیم‌وانتظارداریم که‌این‌تذکرات صادقانه هرچه زودتر مورد توجه‌واقع گرددوخیابان مینا بتمام معنی خیابان مینا بشود وباردیگرکه‌خبرنگار اطلاعات بانجا میرود اهالی آن ناحیه را از هرجهت آسوده وراضی به‌بیند وچرا غیرازاین باشد ؟ حرف حق‌البته اثر خودرا می‌بخشد وسخنی که‌از دل بر میخیزد طبعا دردل جایگیر خواهد شد .

حالا که‌صحبت باین جارسید بد نیست برای حسن ختام جنبه کلی باین موضوع بدهیم وازاولیای امور شهر داری تقاضا نمائیم که‌خودشان هم دراین قبیل موارد پیشگام شوند و بوسیله مامورین وبازرسان احتیاجات اهالی دور افتاده شهررا رسیدگی نمایند مانیز بنوبه خود حاضریم که ازاهالی این قبیل محلات بخواهیم درایجاد وسایل آسایش خویش همه‌نوع باشهرداری مساعدت کنند غیر ازاین باشد کارپیش‌نمیرود ویکدست صدا ندارد .

نگرانی آلمانها

با آنکه نظریات نهائی دول غربی در مسئله آلمان هنوز اعلام و شاید مشخص نشده است ، بخوبی میتوان از دوجریان فکری در غرب سخن گفت . در یك طرف انگلوساکسونها قراردارند ودرطرف دیگر اروپائیها وشدت نظریات این دو گروه نسبت مستقیمی بانزدیکی آنها باکانون اصلی تهدید دارد .

دربرابر آمریکا و انگلستان که هر روز علائمی از تعدیل‌نظریات قبلی خود نشان میدهند ، آلمان غربی و فرانسه قراردارند که حل مسئله آلمان را از طریق مصالحه در شرایط فعلی زیان‌آور میدانند.

سفر میکویان بی تردید درامریکا این اثر را بخشیده است که‌شوروی مایل به‌مذاکره است و چه بهتر که آمریکا نیز باطرح پیشنهادهای متقابل بن‌بست رابگشاید . دالس به‌اروپا میرود تا آلمانها رابه‌لزوم در دست گرفتن ابتکار عمل و حل مسئله آلمان تشویق کند . در کمیته مقتدر روابط خارجی سنای آمریکا نیز عناصری از قبیل سناتور فولبرایت روی کار آمده‌اند که سالها است از یك سیاست فعال و متحرك دفاع میکنند و با سرسختی و سکون دیپلماسی غرب مخالفت دارند .

تاقبل از مسافرت میکویان مذاکرات بین دول غربی برای تنظیم « طرح سهمیه» جریان‌داشت مقصود از این‌طرح تعیین سهمی بود که هریك از چهار دولت بزرك غربی باید برای دفاع از حقوق خود در برلین غربی تعهد کند. زیرا در آن روزها همه‌کس براین‌بودند که در آخر کار باید برای گشودن‌راه وصول به‌برلین غربی به ستون‌تانك متوسل گردید .

ولی این‌طرح هنوز به‌مراحل‌نهائی خود نرسیده است وجزئیات عمل روشن نیست . دول غربی بطور ضمنی پذیرفته‌اند که مسئله برلین و آلمان رابطور کلی باید ازطریق مذاکرات وطرح پیشنهاد ها حل کرد . اظهارات میکویان مبتنی‌بر اینکه پیشنهاد شوروی‌جنبه‌اولتیماتوم ندارد ودر صورت شروع مذاکره تحویل اختیارات اشغالی شوروی به‌آلمان شرقی ممکن است چند هفته یا حتی چند ماه به تعویق بیافتد نشانه خوبی بود .

این بیانات را خروشچف بعدا تکمیل کرد و بدنبال دالس اظهار داشت که شوروی هیچگاه باانجام انتخابات آزاد در آلمان مخالف نبوده است. دالس قبلا گفته بود انتخابات آزاد لزوما تنها راه حل مسئله وحدت آلمان بشمار نمیرود.»

اکنون باآنکه در موضوع برلین هیچ پیشرفتی حاصل نگردیده‌منظره عمومی بسیار روشن تر است و لااقل درمورد وحدت آلمان طرفین قدمهائی بسوی یکدیگربرداشته‌اند.

ولی دربن و پاریس همه این پیشرفتها عکس‌العمل موافقی بوجود نیاورده است . حکومت پاریس که مدیون پشتیبانی آن ها در موضوع بازار مشترك و کمکهای مالی بیدریغ آن کشور است ، بی‌قید و شرط از نظریه آلمان غربی طرفداری میکند و دربن وزیر خارجه وصدراعظم مانند همیشه‌به‌پیشنهاد های روسها بابدگمانی مینگرند.

تشکیل یك کنفدراسیون ازآلمان غربی و شرقی بنظر حکومت بن دامی بیش نیست . بموجب طرح روسها در مجلس کنفدراسیون از هر طرف ۵۰ نماینده شرکت‌دارند. اما در حالی که روسها ۵۰نماینده مطیع به مجلس میفرستند ، از آلمان غربی نمایندگان چند حزب شرکت میجویند و کافی است یکی از آنها بنفع نمایندگان آلمان شرقی رای دهد تا آنها اکثریت یابند .

علاوه براین آلمان غربی حاضر نیست تاوقتی یك توافق عمومی درباره خلع سلاح‌حاصل‌نشده ازحق مسلح‌شدن باسلاح های اتمی چشم بپوشد واسلحه اتمی را فدای‌تفاهم روسها کند. ایجاد منطقه غیراتمی یا بیطرف در اروپای مرکزی برای آلمانها ، بدون تقلیل کلی‌سلاح های دو بلوك بیفایده است و آلمان را دست بسته درمعرض خطر قرار خواهد داد .

اینها همه استدلالات محکمی است و وزیر خارجه‌آمریکا که هرگز نمی‌خواهد آدنائر را از خود برنجاند و اعتماد آلمانها را متزلزل سازد ، این‌بار واقعا وظیفه دشواری بر دوش دارد .

فردا ٤ شنبه

بمناسبت تعطیل روز ۱۵ بهمن

فروش مخصوص عید برای آقاپسرها

کت وشلوار در۹ نوع‌جنس با۲۰ رنك ۶ تا ۱٤ ساله از ۸۵۰ تا ۲۳۵۰

کت اسپرت در ۷ نوع‌جنس با۱۸ رنك ۵ تا ۱۶ ساله از ۶۵۰ تا ۱۳۵۰

شلوار در ٤ نوع جنس با۷ رنك ۵ تا ۱۶ ساله از ۱۷۰ تا ٤۸۰

و

انواع کشباف ـ پیراهن ـ زیرپوش وشورت

باقیمتهای مناسب

ساعات کار:
صبح از۹ تا ۱۲ ونیم ـ
بعدازظهر از۳ الی ۸

جنرال مد
کوچه برلن

آ ـ ۳۹۵٤۰

استاد دانشگاه لندن
دارای دیپلم تخصصی ایرانی در
سمینارهای انگلیسی
۲ ـ ۱۰

مقدماتی ـ متوسطه ـ عالی مکالمه
خیابان شاه ـ چهارراه شیخ هادی
دبیرستان شاهان ـ تلفن ۴۶۹۱۰
آ ـ ۲۹٤۳۶

دکتر محمدعلی خلعتبری
امراض مجاری ادرارومقاربتی
شاه‌آباد اول باغ سپهسالار
پذیرائی عصرها: تلفن۳۲۱۹۱
آ ـ ۲۷۳٤۷ ۱ ـ ۸

تاریکی وروشنائی
تسخیر تمدن فرنگی
تصنیف:
دکتر سید فخرالدین‌شادمان
در کتابفروشیهای معتبر
۱ ـ ۸ آ ـ ۳۸٤۷٤

آخرین متد درمان سوزاك حاد و مزمن و ضعف قوای تناسلی دکتر عباس جناب زاده دارای گواهی‌نامه از دانشکده طب فرانسه خیابان منوچهری مقابل کوچه دبیرستان ژاندارك. ۱ ـ ۲۰ آ ـ ۳۶۲٤٤

مادرنامه

برگزیده اشعار شعرای معاصر درباره مهرمادر
بامقدمه: بانو دکتر زهرای‌خانلری
باهتمام: داود هارونیان
مرکز فروش: کتابخانه اقبال. خیابان شاه‌آباد وکتاب‌فروشیهای معتبر. بها ۳۰ ریال
۳ ـ ۱ آ ـ ۳۹۲۲۰

تصحیح

در خبر مربوط بجلسه خصوصی سنا که دیروز در صفحه آخر روزنامه چاپ شد رقم چهل و هفت میلیون وپانصد هزار دلار موضوع موافقتنامه وام بمدت ۱۲ سال اشتباها ٤۷۵۰۰ دلار چاپ شده بود.

انالله وانا الیه راجعون

بدینوسیله درگذشت ناگهانی شادروان **میکائیل حسینخانی مقدم** را باطلاع کلیه فامیل وآشنایان آنمرحوم میرساند مجلس ختم مردانه روز چهارشنبه ۱۵ر۱۱ر۳۷ ازساعت۳ الی ۵ بعدازظهر درمسجد همت‌آباد واقع در چهارراه‌حسن آباد کوچه همت‌آباد ومجلس ختم زنانه درمنزل آنمرحوم واقع در چهارراه حسن آباد کوچه همت‌آباد کاشی ۲۷ برقرار خواهد بود **اسرافیل همافر ـ اسدالله فتح‌اللهزاده ناوی ـ ابراهیم ممنونی ـ حمید حسینخانی مقدم ـ اسمعیل صابری میرزا محمد محمدی ـ رحیم ممنونی ـ محمد آقا پورجباری داداش فتح‌اللهزاده ـ کاظم زرگری .**
آ ـ ۲۸۳۲۵
بعموم بازماندگان آنمرحوم مصیبت واردرا تسلیت میدهیم

مراسم یادبود سال درگذشت **بانو عفت ملك خزاعی (شامبیاتی)** ازساعت ۱۳الی ۵ بعدازظهر روز پنجشنبه ۱۶ بهمن ماه جاری در آرامگاه خانوادگی (آرامگاه ظهیرالدوله) برگذار خواهد شد مراتب بدینوسیله به استحضار اقوام ودوستان میرسد . **سرتیپ‌موسی شامبیاتی ـ سرهنك ستاد مهدی خزاعی .**
۱ ـ ۳ آ ـ ۲۸۱۲۳

بمناسبت تصادف روز چهارشنبه پانزدهم بهمن ماه‌جاری باشب اولین سال درگذشت پدر عزیزمان مجلس تذکری از ساعت ٤ بعدازظهر درمنزل آنمرحوم‌واقع درخیابان شاه‌آباد کوچه کیو (حمام وزیر) برقرار می‌باشد .
سرتیپ یحیی طرفه ـ دکتر حسین طرفه
۱ ـ ۲ آ ـ ۳۹٤۶۲

باکمال تاسف وتاثر درگذشت روانشاد **گوهر بهرام** همسر آقای رستم بمان ظهرابیان را(دریزد) باطلاع‌خویشان ودوستان میرسانیم مجلس پرسه آنمرحومه از ساعت۳تا ۶بعداز ظهر در روز چهارشنبه ۱۵بهمن ماه ۱۳۳۷ درمعبد زرتشتیان واقع در چهار راه قوام السلطنه برگذار است
وفادار تفتی ـ خداداد ظهرابیان ـ مهربان خسروی ـ رستم مرزبان .
آ ـ ۳۹۶۲۲
بعموم بازماندگان آنمرحومه تسلیت میدهیم .

تشکر ومعذرت
از سروران گرامی ودوستان عزیزی که در فوت سعید مرحوم علی‌اکبر ممتحن نراقی درتسلیت باین خانواده ابراز تفقد و همدردی فرموده‌اند صمیمانه سپاسگذار واگر ربعلت تالمات روحی در شرفیابی و عرض تشکر تاخیری روی دهد معذرت میطلبد .
آ ـ ۲۸۳۹۵ **خانواده ممتحن**

ازکلیه سروران‌گرام که‌درمراسم تشییع جنازه و مجلس پرسه شادروان هرمز جمشیدیان شرکت وابراز همدردی و یا بتوسط نامه اظهار محبت فرموده‌اند بدین وسیله امتنان و سپاسگذاری نموده سلامت و سعادت آن‌ذوات‌محترم‌را ازخداوند مسئلت مینمائیم چنانچه بعلت تالمات روحی موفق‌به‌شرفیابی حضوری واظهار تشکر نشدیم امید عفو و بخشش را داریم .
آ ـ ۲۸٤۰۱ **خانواده جمشیدیان**

استدعای قبول پوزش
چون بارهسپاری بمسافرت و تالمات روحی ، حال و مجال شرفیابی حضور یکایك ذوات محترمی راکه درمصیبت وارده نسبت باینجانبه تفقد فرموده‌اند ندارد ، بدینوسیله پوزش میطلبد .
آ ـ ۲۸۳۸۳ ۱ ـ ۲ **حشمت آهنین**

از کلیه ذوات محترم و خویشان و آشنایان از محبت واحساسات بی شائبه ایکه در مراسم تدفین و ختم وهفته مرحومه مادر عزیزمان ابراز فرموده اند . خصوصا تیمسار معظم مین باشیان و جناب آقای نوریانی و جناب آقای امین مدنی اظهار امتنان و سپاس گزاری می نماید چنانچه به علت تالمات روحی در عرض تشکر حضوری قصوری روی دهد مارا خواهند بخشید . **هرمز کلهر ـ سروان ابراهیم مظاهری**
آ ـ ۲۸۳۲۱

باکمال تاسف فوت ناگهانی شادروان **علی اصغر عباسعلی** برادر علی خوشخوئی کارگر کارخانه زهتاب را باطلاع‌عموم دوستان وآشنایان میرساند ختم مردانه آنمرحوم در روز چهارشنبه ۱۵ بهمن در مسجد چهارسو بزرك واقع دربازار از ساعت ۹الی ۱۱ منعقد است وختم زنانه در روز پنجشنبه ۱۶ بهمن درمنزل آنمرحوم واقع در میدان شوش کوچه شاهین منعقد می‌باشد .
علی خوشخوئی ـ زهرا خوشخوئی ـ محمود عباسعلی ـ امیر میرعلی نقی ـ نوری میرعلی نقی ـ محمد چگینی ـ فاطمه چگینی ـ فاطمه عباسعلی ـ ربابه عباسعلی ـ پری خوشکام سرهنك ۲ مهندس رضا خوشکام .
آ ـ ۲۸۳۵۹
بعموم بازماندگان آنمرحوم مصیبت‌واردرا تسلیت‌میدهیم

بمناسبت چهلمین روز درگذشت مرحمت پناه **آقای حاجی سید حسین هاشمیان کاشانی** مجلس یادبودی از ساعت ۵ تا۷ بعداز ظهر چهارشنبه ۱۵بهمن ماه درمنزل آنمرحوم منعقد است ازدوستان وآشنایان محترم دعوت میشود با شرکت در این مجلس روح آنمرحوم راشاد فرمایند .
آدرس ـدوراه یوسف آباد ـخیابان محمد شاه خیابان سعادت . ـ۲ آ ـ ۲۸۱۸۷ **خانم‌وبرادران‌هاشمیان**

بدینوسیله درگذشت‌فرزند عزیزم **ناصر خانلری** راباطلاع عموم فامیل ودوستان میرساند مجلس ترحیم روز چهارشنبه ۱۵ر۱۱ر۳۷ ازساعت ۳تا۵ بعدازظهر درمسجد باب‌الحوائج واقعه در خیابان شهناز خیابان ایرانمهر برگذارمیشود .
آ ـ ۲۸۳۷۳ **ابوالحسن خانلری ـ محمود خانلری**
بعموم بازماندگان آنمرحوم تسلیت میدهیم .

پس از مرك جوانان گل مماناد
پس از گل در چمن بلبل مخواناد
بانهایت تاثرو تاسف مرك جانکداز ونا‌گهانی یگانه پسر دلبندم **علی‌رضا میهن** را باطلاع عموم دوستان وآشنایان میرساند ختم زنانه ومردانه روز چهارشنبه ۱۵ بهمن از ساعت ۳تا۵ درمنزل اینجانب واقع در خیابان خورشید خیابان دربند کوچه وثوقی منزل امجدالواعظین منعقدمیباشد
آ ـ ۲۸۳۶۵ **احمد میهن**
بعموم بازماندگان آنمرحوم تسلیت میدهیم .

بانهایت تاسف‌و تاثر بدین وسیله فوت مرحومه **بانو سیده خطیبی زنجانی** را باطلاع کلیه فامیل ودوستان میرساند مجلس ختم مردانه روز پنجشنبه ۱۶ بهمن ماه۳۷ از ساعت ۱۳الی ۵ بعداز ظهر درمسجد لولاگر واقع درخیابان آذربایجان چهارراه نواب ومجلس ختم زنانه در همان‌روز وساعت مذکور درمنزل سرهنك مهدی وثیقی واقع درخیابان شاه چهار راه باستان فلکه فرمانفرما منعقد است .
موسی خطیبی ـ بانو فرخنده وثیقی ـ ابراهیم خطیبی ـ سرهنك مهدی وثیقی ـ یوسف وزیری ـ ابوالحسن‌خطیبی ابوالقاسم خطیبی ـ فریدون وثیقی ـ ناصر رهبری ـ سید مهدی صفوی ـ شاهپور صفوی ـ اصغر صابر ـ جلال‌صابر سید علی اکبر صفوی ـ فامیل صفوی ـ فامیل فرقانی ـ
آ ـ ۲۸۳۸۷
بعموم بازماندگان آنمرحومه مصیبت واردرا تسلیت‌میدهیم

بمناسبت تصادف روز چهارشنبه پانزدهم بهمن ماه با شب‌هفت‌فوت شادروان**عبدالعلی‌صدری** مراسمی در سرمزار آنمرحوم واقع در امامزاده عبدالله مقبره خدابنده‌لو برپاست از کلیه خویشان ودوستان خواهشمند است برای شادی روح مرحوم صدری از ساعت ۳تا۵ بعداز ظهر روز مزبور قدم رنجه فرمایند .
صدری ـ صدر نوری ـ کمالیان ـ صبا ـ میرفخرائی ـ واثق نوری ـ سیاح .
آ ـ ۲۸۳۷۹

نظر بفوت مرحوم **حاجی عبدالله قاسمیان** رئیس خانواده جلیل قاسمیان در بندر پهلوی که‌در طهران مرحوم شده عصر چهارشنبه ۱۵ بهمن ازساعت ۳تا۵ مجلس ختمی در مسجد مجد منعقد است .
آ ـ ۲۸۳۳۳ **رضا رفیع قائم مقام**

مجلس ترحیمی که بمناسبت فوت مرحوم **حاج‌عبدالله قاسمیان** که‌از تجار معروف ومحترم گیلان است در مسجد مجد عصر چهارشنبه منعقد است مقتضی است که عموم آقایان علماء وتجار حصوصا گیلانیان مقیم مرکز شرکت جسته به‌بازماندگان مرحوم تسلیت گویند .
الاحقر حاج رفیع ثقةالاسلام

انالله وانا الیه راجعون

در این موقع که مرحوم **حاج‌عبدالله قاسمیان** رئیس خاندار ما برحمت ایزدی پیوسته از عموم آقایان دوستان وآشنایان استدعا داریم در مجلس فاتحه که‌در مسجد مجد عصر چهارشنبه ۱۵ بهمن مطابق با۲۵ رجب شرکت جسته روح آنمرحوم راشاد فرمایند ودر همانروز وساعت ختم‌زنانه در منزل شخصی آنمرحوم واقع درامیریه بین منیریه وانتظام جنب کوچه‌وستاهل کاشی ۹۹۸ منعقد است .
الاحقر محمد رضا زاد قمی ـ سید آقا باقرپور ـ غلامحسین قاسمیان وخانواده طالب پور ـ مهندس دبیری ـ کاهلی ـ سرهنك بیژن ـ بحر پیما ـ پویا ـ فتحی ـ دریاگشت ـ محلوجی
آ ـ ۲۸۳۳۳
درگذشت حاج عبدالله قاسمیان که از بازرگانان روشنفکر گیلان بود موجب کمال تاسف است مصیبت وارده را به خانواده محترم آنمرحوم وعموم بازماندگان تسلیت‌میدهیم

بانهایت تاثرو تاسف فقدان ناگهانی مرحوم **محمد رضا جنانی همدانی** را باطلاع اقوام ودوستان میرساند مجلس ختم مردانه روز چهارشنبه ۱۵ر۱۱ر۳۷ از ساعت ۹الی۱۱ صبح درمسجد ارك ومجلس ختم زنانه عصر همانروز درمنزل آنمرحوم واقع درمیدان ژاله انتهای خیابان حریرچیان کوی جنانی منعقد می‌باشد **حسن جنانی ـ مرتضی جنانی ـ مصطفی جنانی ـ مهدی فیروزیان ـ رجبعلی اعظمی ـ معتضدی حاج کاظم آئینه‌چیان ـ حاج‌عباس‌آئینه‌چیان ـ عزیزالله‌نوائی حاج رضا گرامی (لباسچی) ـ حسین پور مغزی ـ رضاصیرفی سید محمد سعید غیرت کرمانشاهی ـ حسینعلی خداداده .**
آ ـ ۲۸٤۲۱
بعموم بازماندگان آنمرحوم تسلیت میدهیم .

بانهایت تاسف درگذشت مادر عزیزم **بانو محترم موحدی** را باطلاع اقوام ودوستان میرساند نظر به وصیت آنمرحومه هزینه ختم وسوگواری به بنگاه خیریه پرداخت خواهدشد
آ ـ ۲۸٤۳۵ **سرهنك ۲ حسین موحدی**
بخانواده محترم موحدی مصیبت وارده را تسلیت میدهیم.

یکمین سال در گذشت عفت ملك خزاعی
روز پنجشنبه شانزدهم بهمن ماه مصادف باروزدرگذشت همسر سرهنك ستاد مهدی خزاعی است .مرك نابهنگام عروس عزیزمان که غنچه عمرش در عنفوان جوانی پرپر شد دل فردفرد این خاندان را تا ابد داغدار کرده است .
مراسم یادبود از ساعت ۱۵الی ۱۷ روز مزبور بر مزرآن مرحومه (آرامگاه ظهیرالدوله) برگذار مراتب باطلاع اقوام ودوستان عزیز میرسد .**زیبنده داورپناه ـ سرلشگر محمد علی خزاعی ـ مهرافکس میراشرافی ـ سرتیپ جعفر خزاعی سرتیپ قاسم خزاعی ـ ویدا دفتری ـ سرهنك نصرالله خزاعی ـ توران آهی ـ تقی خزاعی ـ ایراندخت صهبا .**
آ ـ ۲۸٤۰۵ ۱ ـ ۲

بقیه آگهیهای ترحیم وتسلیت درصفحات ٤ و۱۷

خالد بکداش

بقیه ازصفحه اول

تمجیدرا بطرف اوسرازیر کردند. شورنیك گفت از کنگره بیستم به‌بعد تغییرات زیادی در اوضاع شوروی حاصل شده است ودرآن زمان کنگره از حزب خواست که تجاوزاتی را که به‌حدود قانونی سوسیالیسم انقلابی شده‌استقطع نماید .این تجاوزات در یك مدت طولانی براثر نتایج منفی که از شخصیت پرستی بدست آمده‌بود بوقوع پیوست وبدنبال همین‌تغییر حزب ،کمونیست هائی راکه قبلا باتهام ارتکاب جرائم سیاسی‌بزرك اخراج شده بودند مجددا عودت داد .عده‌زیادی از شخصیت های نظامی وحزبی واقتصادی بطورغیر عادلانه وبناحق از حزب رانده‌شده بودند .

پرونده کسانی که بعدا ازطریق قانون حیثیتشان اعاده گردیدنشان داد که مجازات آنها بدون هیچ دلیل صورت گرفته بود .این‌اعمال نقض صریح اصول قانونی سوسیالیسم بود. که براثرشخصیت پرستی ونتایج ناپسند آن صورت گرفت.

شورنیك ضمن اشاره باین‌مطلب که‌بازهم باید در وضع تغییراتی پدیدار شود وتجدید نظر دربرخی موارد بعمل آید گفت متجاوزین به‌حریم قانونی سوسیالیسم بایددر مقابل حزب حاضر شده واعمال خودرا توجیه کنند .

حمله بگروه ضد حزبی

درجریان کنگره بیست‌ویکم‌حملات شدیدی به گروه ضد حزبی که در راس آن مولوتف بلشویك قدیم و مالنکف نخست‌وزیر اسبق شوروی قرار دارند بعمل آمد.

ناظرین امور پیش بینی میکنندکه که بولگانین و میخائیل پروخین‌و ماکسیم سابوروف از کمیته مرکزی حزب اخراج شوند .

مولوتف نیز ممکن است از کار فعلی خود که سفیر شوروی در مغولستان خارجی‌است برکنار و بدین ترتیب شایعه انتصاب اوبسمت سفیر شوروی در یکی از کشور های غربی ومنجمله هلند که مدتی درباره آن اخباری منتشر میشد از بین برود .

محافل دیپلماسی معتقدندکه‌احتمال این‌میرود که پروخین تنها عضو نامزد هیئت رئیسه کمیته مرکزی حزب کمونیست نیز برکنار شود . پروخین تنها فرد گروه ضدحزبی است که در هیئت رئیسه حزب‌شغل مهمی داشته ودر وزارتخارجه‌شوروی نیز مشغول کار است . پروخین فعلا سفیر شوروی در آلمان شرقی است .

پروخین قبل‌از تصفیه گروه ضد حزبی عضو کامل هیئت رئیسه‌بود ولی بعدا بعنوان عضو علی‌البدل‌معین شد و تنزل مقام یافت .

اسم پروخین جزءاسامی نامزد عضویت شورای‌عالی‌مؤسس‌جمهوری ها دیده نمیشود .

علاوه‌براین هنگام عزیمت‌لوتاربوتز معاون نخست‌وزیر آلمان شرقی از فرودگاه مسکو که روز شنبه‌صورت گرفت حضورنداشت‌وباواوتوگروتەول نخست‌وزیر آلمان شرقی که ازپکن وارد مسکو شد نیز ملاقات نکرد.

پروخین وسابوروف

اسپیریدونوف دبیر شعبه حزب کمونیست در لنین گراد درجلسات کنگره پروخین وسابوروف را متهم نمود که عضو گروه ضد حزبی میباشند واز آنها دعوت نمود که برای جوابگوئی اعمال خوددر حزب حضور یابند .اماسایر سخنرانان در جلسات بعد اسمی از پروخین‌و سابوروف نیاوردند وبنابراین معلوم نیست که آیااین دونفر در حزب حاضر شوند واعمال خودرا تشریح کنند .

احتمال میرود که جلسات کنگره حزب کمونیست تاچند روز دیگر پایان یابد .کنگره بعدی در سال ۱۹۶۰ تشکیل خواهد شد .

رهبر کمونیست های سوریه

خالد بکداش یکی از رهبران درجه اول کمونیست در خاورمیانه که پس‌از آغاز مبارزه جمال عبدالناصر علیه کمونیست های سوریه در ماه گذشته از آن‌کشور متواری شد دیروز سراز مسکو درآورد ودربیست‌و یکمین کنگره حزب کمونیست سخنرانی نمود .

گزارش یونایتد پرس ازمسکو حاکیست دبیرکل حزب کمونیست سوریه گفته است مردم ناحیه سوریه مدت سی‌سال است که کمونیست هارا میشناسند وبنابر این مشکل میتوان این مردم را متقاعد کرد که کمونیست ها دشمنان وحدت ملی بشمارمیروند.

بکداش گفت در تمام کشور های شرقی‌عربی‌مردم‌ازپیشرفتهای‌دوستان خود یعنی‌مردم اتحادجماهیرشوروی احساس غرور وافتخار می‌نمایند .

دومین فرار

حضور بکداش در مسکو نشان داد که وی برای دومین بار درمدت یکسال موفق شده است به یك کشور کمونیست فرار نماید .

درست یکسال قبل وقتی ناصر جمهوری متحده عربی را ایجاد نمود بکداش‌ازسوریه بطرف کشور های اروپای شرقی فرار کرد .

دبیرکل حزب کمونیست‌سوریه در پائیز امسال به دمشق مراجعت کرد ولی در منزل خود تحت نظر دائمی مامورین بود تا اینکه در اوائل سال مسیحی عبدالناصربا سخنرانی خود در پرت سعیدشروع بمبارزه علیه کمونیست ها نمود و بکداش بدون‌هیچگونه سروصدائی بطور مخفیانه سوریه را ترك‌نمود بنحوی که کسی از محل اختفای او اطلاع نداشت وبنابراین وقتی شروع بسخنرانی در کنگره حزب کمونیست نمودمایه‌شگفتی فراوان شد ومعمای ناپدید شدن رهبر حزب کمونیست‌سوریه حل‌گردید.

جواب بعبدالناصر

اظهارات خالد بکداش در بیست ویکمین کنگره حزب کمونیست جوابی به نطق عبدالناصر درپرت سعید بشمارمیرود که‌طی آن‌رئیس جمهوری متحده عربی کمونیست هارا متهم به‌ایجاد اخلال دروحدت ملی اعراب نموده وآنهارا دشمنان این وحدت معرفی کرد .

بکداش پس‌از آنکه‌در سال ۱۹۳۰ از دانشگاه دمشق اخراج گردید رهبری سیاسی احزاب کمونیست سوریه ولبنان‌را بعهده گرفت و عامل اجرای‌دستورات‌مسکو گردید ومدتها رهبر کمونیست ها بود .

وی درسال ۱۹۵۴ ناگهان باوج شهرت رسید زیرا بعنوان اولین نماینده حزب کمونیست سوریه به پارلمان آن کشور راه‌یافت وبموجب برخی گزارشها پولهائیکه سفارت شوروی برای موفقیت او خرج نمود این نتیجه را ببار آورد .

چندماه بعد محتاج عمل جراحی

گردید وبعلت فلج قسمتی از صورت راه مسکو را پیش گرفت و تحت عمل جراحی قرار گرفت .

پس‌از مراجعت به سوریه به مقدمات یك کودتای کمونیستی را در آن کشور در سال ۱۹۵۷ فراهم کردو سوریه تبدیل به‌اولین مرکز نفوذ کمونیستها در خاورمیانه گردیدو سیل اسلحه ومهمات شوروی باین کشور سرازیر شد .بکداش‌درجلسه دیروز کنگره از برنامه هفت‌ساله خروشچف تعریف و تمجید فراوان کرد .

در کنگره سال ۱۹۵۶ که‌خروشچف استالین را مورد انتقاد قرار داد بکداش نیز حضور داشت .تمام‌این فعالیتها اورا بعنوان عامل شماره یك کمونیسم در خاورمیانه معرفی کرده است .

رهبر حزب کمونیست عراق

سلام عادل رهبر حزب کمونیست عراق در بیست‌ویکمین کنگره‌حزب کمونیست شوروی گفت :«هرنوع عملی که علیه جنبش کمونیستهادر کشورهای عربی صورت گیردجنبش ملی در آن کشور وسایر کشور های عربی را ضعیف کرده و به همبستگی اعراب لطمه وارد خواهد ساخت»

سلام عادل سپس به‌پیمان بغداد حمله کرد. وخاطر نشان ساخت : عراق پس‌از پیروزی‌درانقلاب‌باکشور شوروی و چین توده‌ای و سایر کشورهای جبهه سوسیالیست‌روابط دیپلماسی برقرار ساخت .

رهبر کمونیستهای عراق سپس‌اضافه نمود پیاده شدن نیروهای آمریکادر لبنان تهدیدی برای جمهوری عراق محسوب گردید اما به‌سبب کمك کشورهای جبهه سوسیالیست ملت عراق توانست از استقلال خود دفاع کند .ملت ما به‌دوستانی که‌درمواقع سخت‌بکمك او شتافتند و فادار باقی خواهد ماند .

رهبر کمونیستهای عراق در خاتمه ضمن تمجید از کنگره بیست‌ویکم حزب کمونیست شوروی پیشرفت کشورهای سوسیالیستی را تجلیل کرد .

مکلروی اعلام‌کردکه امریکا آماده مقابله باهر نوع تجاوزاست

واشنگتن ـ خبرگزاری فرانسه ـ مکلروی وزیر دفاع امریکا در برابر کمیسیون ارتش مجلس نمایندگان امریکا گفت «امریکا آماده مقابله با هرنوع تجاوزی است که او را تهدید کند» .

بیانات وزیردفاع امریکا دربرابر نگرانی بعضی از نمایندگان مجلس آمریکا از اینکه دولت قصد دارد از افراد ارتش بکاهد ایراد گردید .

وزیر دفاع امریکا سپس اضافه نمود «که ارتش‌امریکاآنقدر قوی است‌که توانائی دارد ازنفوذ متجاوزین بمرزهای امریکا جلوگیری کند ».

وی گفت ارتش زمینی امریکا ۸۷۰ هزار نفر نیروی هوائی ۸۴۵ هزار نفر نیروی دریائی ۶۳۰ هزار نفر وتفنگداران دریائی ۱۷۵ هزار نفر است وزیر دفاع امریکا در خاتمه خاطرنشان ساخته است که میتوان موشك اطلس را بخوبی علیه متجاوز احتمالی بکار برد .

ایزنهاورپیامی پیرامون پیشرفتهای فضائی بکنگره فرستاد

گلنان اعلام‌کردکه امریکا درزمینه مو تور موشك ازشوروی عقب‌تر است

خبرگزاری فرانسه از واشنگتن خبر میدهد که پرزیدنت آیزنهاور در ضمن پیام خود به کنگره در خصوص پیشرفت های علمی درفضا خاطر نشان کرده است که پیشرفت دانشمندان آمریکا در مسائل‌فضائی قابل توجه ودر خور تحسین است.

قرن اکتشافات

رئیس جمهور آمریکا در پیام خود اضافه نموده است که «آمریکا در ۱ ۳ژانویه ۱۹۵۸ وارد قرن اکتشافات فضائی شد درآن تاریخ گردش اولین قمر مصنوعی آمریکا روی‌مدار خود که‌روزانه ۱۲ بار بدور زمین میچرخد آغاز شد . تاکنون پنج قمر مصنوعی آمریکا روی‌مدار خودقرار گرفته‌اند آیزنهاور سپس در پیام خود میافزاید درپائیز گذشته موشکهای ما تا ارتفاع یکصدو سیزده هزار متری زمین پیش رفتند.

آمریکا عقب است

کیت گلنان مدیر آژانس ملی امور فضائی آمریکا خاطرنشان ساخت‌که آمریکا فقط در زمینه موتور موشك از شوروی عقب تر است زیرا روسها موشکهائی با موتور بسیار قوی تراز آمریکا در اختیار دارند .

وی سپس اضافه نموده است که اواسط سال ۱۹۶۰ این عقب‌ماندگی جبران خواهد شد .

کیت گلنان سپس افزوده‌است که در اواسط سال ۱۹۶۰ آمریکا یك قمر مصنوعی سه تنی به فضا پرتاب خواهد کرد و همچنین در همین زمان آمریکا قادر خواهدبود که موشکی به وزن ۵۰۰ کیلو گرم به حوالی ماه بفرستد .

امریکاو عبدالناصر

بقیه ازصفحه اول

و سیاسی خاص خود داشته باشد.

گرچه ناصر ذکری از شوروی و خروشچف ننمود ولی گفته میشود که منظور او خروشچف بوده است ناصر گفت قطعنامه کنفرانس باندونك میگوید کشور های بزرك نباید کشور های کوچك را آلت اجرای سیاست های خود قراردهند.

اتحاد مصر و سوریه

ناصر سپس اشاره به اتحادسوریه و مصر نمود و گفت : این موضوع مسائلی بوجود آورده است ولی ما با تفرقه و از هم پاشیدگی مبارزه خواهیم کرد زیرا تفرقه باعث‌تسلط بیگانگان میشود . اتحاد بهترین وثیقه حفظ استقلال بشمار میرود.

دراجتماع مزبور نمایندگان دانشجویان عراقی نیز حضورداشتند و همگی فریاد میزدند زنده باد ناصر و ناسیونالیسم . نمایندگان ۴۲ کشور وقتی پیام های خروشچف وهوشی مینه خوانده شد ابراز احساسات شدیدی نمودند .

در جریان این اجتماع عده‌ای از سخنرانان علیه امپریالیسم صحبت کرده و آنرا بزرگترین‌عامل مشکلات فعلی کشور های آسیائی و افریقائی محسوب نمودند .نماینده الجزایر از طرف کشور های‌افریقائی صحبت کرد و نماینده‌چین کمونیست از طرف کشور های آسیائی .

شش نایب رئیس از کشور های سودان و غنا و کینا و چین کمونیست و هندوستان و فلسطین انتخاب شدند .

ناصر در حضور متجاوز از ده هزار نفر که در باشگاه ملی ورزش قاهره حاضر بودند گفت :

امنیت اعراب در اتحاد است .

فستیوال جوانان بمناسبت انعقاد کنفرانس جوانان آسیائی وافریقائی که‌درقاهره است‌برقرار گردیده‌است هدف این کنفرانس توسعه هم بستگی بین کشور های آسیائی و افریقائی است .

کوشش آمریکا برای عادی کردن روابط خود باجمهوری متحده عربی بتدریج به‌نتیجه میرسد و محیط مناسبی اکنون بوجود آمده‌است.

قطع مبارزه

یونایتدپرس از واشنگتن خبر داد که مبارزات شدید رادیو قاهره علیه آمریکا اکنون متوقف شده و عبدالناصر از فشاربراردن‌خودداری میکند و ملك حسین از فرصت استفاده کرده و وضع خودرا تثبیت مینماید .

از آمریکا معادل ۵ میلیون‌دلار بعنوان کمك به بنگاههای خیریه آمریکائی خواربار به مصرفرستاده شده است .

دراوائل سال جاری آمریکا قراردادی برای فروش معادل ۲۴ میلیون دلار گندم‌به جمهوری متحده منعقد نمود و یك کشتی بزرك لاروبی از قسمت مهندسی آمریکا روانه کانال سوئز گردید تاکمك به پاك کردن و لاروبی‌آن جا نماید .

محافل سیاسی در عین حال می گویند هنوز اشتباه است هرگاه تصور شود که روابط جمهوری‌متحد عربی ومسکوخصمانه‌شده‌است یا اینکه‌مسکوخیال دارد مرکز نقش سیاست خودرا از قاهره به عراق منتقل نماید .

بقرار گزارش خبرگزاری فرانسه از قاهره عبداللطیف بغدادی معاون ریاست جمهوری متحد عربی در مقاله‌ایکه در روزنامه الجمهوریه نوشته است خاطر نشان ساخته « فعالیت کمونیست های سوریه علیه رژیم دولت فعلی و قوانین موجود بوده است . بدین ترتیب لازم بود که بافوریت و جدیت علیه آنها اقدام شده و سازمـانهای کمونیست ها را منحل ساخت »

عبداللطیف بغدادی یکی از سه نفری است که درکمیته نظارت بر اصلاحات سوریه از طرف‌عبدالناصر عازم دمشق شده است معاون رئیس جمهور متحد عربی سپس میافزاید « من معتقدم که فعالیت کمونیست های سوریه نباید بهیچوجه به روابط ما باشوروی لطمه وارد سازد » زیرا رابطه ما باشوروی بر پایه احترام متقابل به دوسیستم مختلف و مودت دو جانبه قراردارد .

حمله بمحی‌الدین‌اف

روزنامه « الصحافه» چاپ دمشق اظهارات محی‌الدین اف را در کنگره بیست و یکم حزب کمونیست شوروی درج کرده و سخت به‌آن حمله نموده است .

روزنامه « الصحافه » ارگان حزب سوسیالیست«بعث»مینویسدهنگامیکه محی‌الدین اوف جنبش ملی اعراب را متهم مینماید که در خدمت امپریالیسم میباشد این امر بدان معنی است که شوروی جنبه همکاری مودت آمیز خودرا با کشورهای عربی از دست داده و سعی‌میکند مانند یك‌حزب درامور داخلی این کشور ها مداخله کند.

موشك ضد هوائی

یك موشك ضد هوائی بومارك دراین هفته باموفقیت‌درامریکا آزمایش شد. این عکس موشك مذکوررا هنگام پرتاب‌نشان میدهد. درکنار آن موشك دیگری آماده پرتاب است

خروشچف سفیر آلمان را احضار کرد

نخست‌وزیر شوروی وسفیر آلمان نسبت‌به تهدیدشوروی‌در برلن‌مذاکره‌کردند

طرح پاسخ غرب بشوروی تهیه میشود ـ فعالیت‌های پشت پرده برای اتخاذ تاکتیك جدید دربرابر شوروی آغازگردید

کاردار سفارت شوروی در لندن بالوید گفتگوکرد

وزارت خارجه امریکا اعلام داشت که از فردا مشغول تهیه طرح‌جوابیه کشور های غربی بیاد داشت شوروی راجع به برلن میشود . در همان‌روز مذاکرات دالس در لندن شروع‌می گردد .

عزیمت دالس

دالس وزیر خارجه امریکا امشب با هواپیما عازم اروپا شد . دالس ظهر روز چهار شنبه بوقت لندن وارد آن شهر میشود .

لینکلن وایت سخنگوی وزارت خارجه گفت: عده‌ای از دیپلمات‌ها منجمله نمایندگان سیاسی بریتانیا و فرانسه و آلمان غربی روز چهار شنبه بعد از ظهر در وزارت‌خارجه اجتماع نموده وشروع به تهیه طرح جوابیه غرب خواهند نمود .

طرح کشور های غربی

یونایتد پرس‌خبر میدهد که‌محافل سیاسی لندن اظهار میدارند کشور های غربی طرح بسیار مفصلی برای حل کلیه مسائل ومراحل مربوط به جنك سرد و طرق مواجهه با ابتکارات سیاسی شوروی وحل‌مسئله برلن و آلمان تهیه خواهند کرد .

این طرح در مذاکرات دالس‌با رهبران سیاسی کشور های اروپای غربی مورد بررسی دقیق واقع خواهد شد .

در پس پرده فعالیت های فعلی‌نیز کوشش هائی بعمل می آید که غرب با سیاست جدید شوروی بطرز تازه‌ای مقابله نماید . آنچه مسلم است غرب دست از اصول سیاست خود راجع به آلمان بر نخواهد داشت ولی ممکن است تغییراتی در فروع این سیاست داده شود تا با تمایل شوروی برای مذاکره باغرب توافق پیدا کند .

ملاقات بالوید

الکسی روشنشین کاردار سفارت شوروی دیروز به‌وزارتخانه بریتانیا رفته ومدت یك ربع ساعت با سلوین لوید وزیر خارجه مذاکره نمود.

ژاکوپ مالیك سفیر شوروی‌اکنون در مسکو بسر میبرد.

پس‌از این ملاقات درمحافل‌سیاسی شایع شد که مذاکرات مربوط بمسافرت احتمالی مك‌میلان نخست وزیر بریتانیا بمسکو بوده است.

سخنگوی وزارت خارجه از دادن هرگونه توضیح درباره این ملاقات خودداری نموده وفقط گفت‌مذاکرات مربوط به‌روابط دوکشور بوده‌است.

دوسال قبل که‌بولگانین‌نخست‌وزیر سابق شوروی باتفاق خروشچف به‌لندن مسافرت نمودند از ایدن دعوت کردند که به مسکو مسافرت کند و اکنون مك میلان وارث‌آن دعوت میباشد .

مك‌میلان در جلسه اخیر مجلس نمایندگان جواب روشنی‌بسئوالات نمایندگان رسمی مبنی بر مسافرت احتمالی‌خود بمسکو نداد.

برخی از محافل سیاسی تصـور می کنندکه این ملاقات مربوط به‌مسافرت دالس به‌لندن میباشد. وزارتخارجه بریتانیا شایعه منتشره در جراید را مبنی بر اینکه‌مسافرت عجولانه دالس بعلت شکاف بین سه کشور اروپای غربی راجع به برلن صورت گرفته است تکذیب نمود.

سخنان فولبرایت

سناتور فولبرایت که بزودی به ریاست کمیته روابط خارجی سنای آمریکا تعیین میشود پس‌از ملاقات یك ساعته خود با دالس گفت‌وزیر خارجه آمریکا‌مشغول‌بررسی‌جدی پیشنهادات شوروی بمنظور تهیه طرح متقابل درباره آلمان میباشد.

فولبرایت به خبرنگاران گفت : این طرح متقابل برای ایجاد تفاهم و نزدیکی است و دالس درباره سیاست خارجی و پیشنهادات‌شوروی ها راجع به برلن باوی مذاکرات مفصلی نموده است

دالس اکنون عازم سفر اروپا می باشد تا نظرهای مختلف کشور های بریتانیا و فرانسه و آلمان غربی را متحد نماید .

خروشچف و سفیر آلمان

خبرگزاری تاس اطلاع دادخروشچف نخست وزیر شوروی هنس کرول سفیر آلمان غربی را به حضور خواند وآن دو مدتی با یکدیگر مذاکره نمودند .

گرچه تاس از موضوع مذاکرات اطلاعی نداد ولی گفته‌میشودمهمترین موضوع همان تهدید شوروی درباره برلن میباشد . والرین زورین‌معاون وزارت خارجه در مذاکرات حضور داشت .

حوادث جهان

بقیه ازصفحه اول

خاطر نشان ساختند که دزدان با سرعت وماهرانه‌عمل کردند و موفق بفرار شدند .

۱۶۹ روزبالای‌دکل

ایندیاناپلیس ـ خبرگزاری فرانسه ـ یك دوشیزه زیبای امریکائی که فقط ۱۷ سال بیشتر ندارد ۱۶۹ روز است که‌درداخل قفسی که‌دربالای دکل‌قرار گرفته بسر میبرد .

هدف دوشیزه «روزکربی »آنست‌تا رکورد ماندن در قفس راکه متعلق به دوشیزه کاترین دونوان است بشکند ودراین مورد قهرمان جهان شناخته شود .

قفس این‌قهرمان کوچك ۹۰ سانتی متر عرض و۱٫۸۰ بلندی دارد .

دوشیزه مزبور تاکنون موفق شده رکورد رادراین زمینه بشکند معذلك وی معتقد است برای آنکه داوران کوچکترین ایرادی نگیرند به‌ماندن خود درقفس ادامه میدهد .

وی ضمنا باتلفن کوچکی که‌کنار او قرار دارد به‌والدین خود خاطرنشان ساخته که‌ازروز ورود به قفس تاکنون اشتهای بیشتری به‌غذا پیدا کرده است .

نکته جالب توجه‌اینست که‌قفسی چوبی که‌دربالای دکل قرار گرفته با زمین فاصله زیادی دارد ودوشیزه‌در واقع خود رابه‌حبس مجرد انداخته است .

شهیدان معبد

سنگاپور ـ آسوشیتدپرس ـ دیروز دوزن ویك مرد زیر لگد عده زیادی‌از مردم که‌برای دریافت هدیه به‌یك معبد بودائی هجوم آورده بودندلگدمال شده وفوت کردند .

هدایای مزبور بمناسبت فرا رسیدن سال نوچینی توزیع میشد .

گزارشهای رسیده حاکی‌است چهار نفر پیرزن دیگر زیرلگد مردم بسختی مجروح شده و برای معالجه به بیمارستان منتقل شدند .بعدا که پلیس نظم وآرامش رامستقر ساخت توزیع هدیه که‌عبارت از پنج دلار مالایائی ویك نوبت غذا بودشروع گردید .

سرنشینان کشتی دانمارکی زنده‌اند

کپنهاك ـ یونایتدپرس ـ دیشب علائم رادیوئی ضعیفی روی امواج معمولی که برای استمداد درمواقع خطر بکار میرود در کپنهاك شنیده شد.

فرستنده های قایقهای نجات کشتی هدتوفت که ناپدید میباشد همه روی ایـن موج علامت میفرستادند و رسیدن این علائم بار دیگر این امیدرا زنده کردکه شاید سرنشینان و مسافرین کشتی که‌از قرار اطلاع به‌کوه‌یخی‌اصابت کرده زنده باشند .

بین ساعت ۲۰ تا ۲۰٫۵۵ علائم منقطع مزبور روی امواج ۸٫۳۶۴ شنیده شد اکنون کوشش میشود که‌به کمك ایستگاه رادیوئی گرین‌لیند منبع این علائم کشف گردد .

گرلیتن‌سن رئیس کمپانی بازرگانی گرین‌لیند گفت‌تصور نمیرود این امواج از کشتی مفقود شده باشد اما در هر حال ماازهرگونه نورامیدی در افق پیدا شود استفاده نموده وخوشحال میشویم .

بقیه در صفحه‌چهارم

تونزندعلیه اکسپرس بدادگاه شکایت کرد

پاریس ـ خبرگزاری فرانسه ـ سرهنك پیترتونزندکه‌داستان عشقی‌او با پرنسس مارگرت خواهر ملکه الیزابت انگلستان دردنیا سرو صدائی راه انداخته بود . علیه نشریه هفتگی (اکسپرس) چاپ پاریس بدادگاه شکایت کرده است . اکسپرس در ماه نوامبر گذشته مقاله در مورد زندگی وروابط خصوصی سرهنك تونزند با پرنسس مارگرت منتشر ساخت که در دنیا سروصدای زیادی برپانمود. دادگاه پاریس بزودی‌به دعوای تونزند علیه سر دبیر اکسپرس رسیدگی خواهد کرد .

B·I

STEAM NAVIGATION COMPANY LIMITED

شرکت کشتیرانی هند وانگلیس

بانهایت مسرت باطلاع بازرگانان محترم صادر کننده میرساند که کشتیهای نامبرده زیر طبق برنامه مشروحه ذیل برای بارگیری به خاور دور و بنادر ژاپون آماده خواهند بود .

کشتی «اورلانا» ORLANA هم اکنون در خرمشهر‌مشغول تخلیه وبارگیری بوده وتا حدود ۷فوریه برابر ۱۸بهمن ماه ۳۷ دربندر خرمشهر توقف خواهد داشت .

کشتی «اوماریا» UMARIA در حدود ۱۸فوریه برابر ۲۹ بهمن‌ماه ۳۷ وارد خرمشهر خواهد شد وتا حدود ۱۷ مارس برابر ۱۶ اسفندماه در خرمشهر خواهد بود .

کشتی «اوبرا» OBRA در حدود ۲۸ فوریه برابر ۹اسفندماه ۳۷ وارد وتقریبا تا ۱۴ اسفند ماه در خرمشهر خواهد بود .

کشتی «اوردیا» ORDIA درحدود ۹ مارس برابر ۱۸ اسفندماه وارد وتقریبا تا ۱۲ مارس برابر ۲۱ اسفندماه درخرمشهر خواهد بود .

برای کسب اطلاعات بیشتر وتامین چادر کشتیهای نامبرده بالا به نماینده خط مزبور شرکت گری مکنزی محدود .

تهران خیابان فردوسی ـ ساختمان امینی تلفون شماره ۳۵۵۹۵ـ۶ یا در خرمشهر به شرکت گری مکنزی مراجعه فرمائید .

آ ـ ۳۹۶۲۴

باستحضار دوستان عزیز میرساند که‌دیگر وضعیت مزاجی اجازه فعالیت حزبی باینجانب نمی‌دهد واز حضور در کلیه مجامع معذور میباشم .

آ ـ ۲۸۳۸۹ فردریك تالبرك

باطلاع مصرف‌کنندگان محترم کانادادرای میرساند

بمنظور تسهیل درخرید نوشابه غیرالکلی کانادا درای ودیعه شیشه خالی را از این تاریخ بجای ۶ ریال ۵ ریال وودیعه صندوق بدون شیشه بجای ۲۲ ریال ۴۶ ریال تعیین نموده که جمعا همان ۱۶۶ ریال سابق است از خریداران تقاضا می‌شود در مورد پرداخت ودیعه شیشه باین امر توجه نمایند وموجبات تشکر مارا فراهم آورند.

کارخانه کانادا درای همواره برای اتخاذ تدابیری که متضمن منافع مصرف کنندگان کانادا درای باشد کوشابوده وانتظار دارد علاقمندان این نوشابه‌غیرالکلی نظریات‌اصلاحی خودرا برای بهبود هرچه بیشتر نوشابه مورد علاقه خود برای ما بفرستید.

آ ـ ۳۹۵۲۸ ۱ ـ ۴

همیشه درساختمانهای خود (لوله) برکمان ساخت آلمان مصرف نمائیدکه از آتش سوزی وخراب کردن‌دیوار پس‌از نقاشی درامان باشید زیرا قسمت داخلی (لوله برکمان آلمانی) قابل خم شدن بوده وراه عبورسیم را مسدود نمیکند وقسمت خارجی آن چون باسرب آمیخته‌شده پس‌از مصرف زنك نمیزند. ۱ ـ ۲ آ ـ ۲۸۳۰۵

جناب آقای مشگوتی مدیریت محبوب ومحترم اداره‌کل‌اوقاف

استدعا دارد اجازه فرمایند بالاترین امتنان و سپاسگزاری فدوی را از زیردست‌نوازی وعنایت وتوجهی که حاکی‌از نجابت ذاتی و اصالت خانوادگی آنجناب است نسبت باین کمترین ضمن عیادت در بیمارستان دادگستری مبذول فرموده‌اید بحضور مبارك تقدیم نماید. توفیقات آنجناب راکه از مفاخر این کشور میباشید تحت توجهات ذات شاهانه از خداوند مسئلت مینماید . زبده

تودیع

دراین موقع که عازم اروپامیباشم وبعلت ضیق وقت موفق بدیدارتمام دوستان وآشنایان نشدم خداحافظی نموده وسلامتی همه را خواستارم.

مهندس حسین نظری

آ ـ ۲۸۳۱۱

علامت مخصوص کارخانه شکلات گلناز

لاله‌زار نو ـ کوچه یاسمی
تلفن: ۲۵۷۱۴

(امتحان شانس)

آموزشگاه **آبام** برای تعلیم دوره عالی دفترداری وحسابداری تا ۳۰ بهمن ماه ثبت نام میکند وکسانی‌راکه بخوبی از عهده امتحان برآیند بدستگاههای مالی وبانکها معرفی مینماید.

نشانی ـ خیابان سعدی شمالی جنب شرکت بیمه **آموزشگاه آبام**

آ ـ ۳۹۵۸۸ (آگهی زهره)

هتل میامی اطلاع میدهد

چون آتراکسیون کاباره میامی ازطرف کنسرسیوم نفت جنوب بآبادان دعوت ودر روزهای ۱۳و۱۴ و۱۵ بهمن ماه در حضور اهالی آبادان و مهمانان خارجی برنامه اجرا مینمایند باین‌علت کاباره میامی‌در ایام فوق تعطیل خواهدبود. ضمنا باطلاع عموم میرساند که‌از روز پنجشنبه ۱۶ بهمن برنامه بهترین وجالبترین بالت خاور میانه (چمارو) دراین کاباره اجرا خواهد گردید .

آ ـ ۲۸۱۹۵ ۱ ـ ۳

کانون بازنشستگان کشوری

بمحل جدید ـ شاهرضا ـ خیابان تنکابن اول کوی هنرانتقال یافت تلفن ۳۴۰۹۲ ـ دبیر خانه کانون

آ ـ ۲۷۲۵۵ ۱ ـ ۵

عراق

بقیه ازصفحه اول

محترم خواهد شمرد . وچون پیمان بغداد یکی از همان تعهدات بین المللی می باشد لذا بنظر میرسد که دولت عراق رسما از پیمان تا قبل از موعدی که‌در خود مواد پیمان ذکر شده خارج نخواهد شد .

یکی از مواد پیمان بغداد خاطر نشان می سازد که پنجسال پس از امضا اعضای پیمان می توانند در مورد باقی ماندن خود تصمیم لازم را اتخاذ کنند مدین ترتیب در ماه ژوئیه واوت باید منتظر اعلام روش دولت عراق بود زیرا دراین زمان موعد مقرره پایان می یابد

مقاله حوادث

دراینجااین‌نکته کاملاقابل‌ذکر است که روزنامه حوادث چاپ استانبول در شماره اخیر خود بموجب خبری که از بغداد رسیده خاطر نشان‌نموده عراق پیمان بغداد را ترك نخواهد کرد . روزنامه فوق‌الذکر به بیانات ژنرال عبدالکریم قاسم رئیس دولت عراق و مقاله‌ای که در مطبوعات رسمی بغداد منتشر شده اشاره نموده وازآن نتیجه گرفته است که عراق عضو پیمان باقی می ماند .

روزنامه حوادث تاکید نموده که سفارت انگلستان در بغداد از تصمیم دولت عراق مطلع شده است اما روزنامه مزبور روشن نکرده است که عراق روش کنونی خودرا (عدم شرکت در کمیته ها) ادامه خواهد داد ویا آنکه مجددا فعالیت خودرا در سازمان پیمان بغداد آغاز میکند.

حملهٔ مجدد مهداوی

دردومین قسمت نواریکه‌ازجریان محاکمه عبدالسلام عارف معاون سابق نخست‌وزیر عراق از رادیو بغداد پخش شد سرهنك عباس مهداوی رئیس‌دادگاه حمله‌شدیدی به جمهوری متحده عربی و جمال عبدالناصر نمود وگفت معنی اتحاد عربی تشکیل یك امپراطوری نیست .

یونایتدپرس از بغداد خبر می دهد که مهداوی حمله تندی به سیاست بیطرفی جمال عبدالناصر نموده وگفت ـ سیاست بیطرفی واقعی را جمهوری‌عراق پیش‌گرفته است ولی رانتری باکمك ترکیه وایران و جمهوری متحده عربی دست به توطئه علیه جمهوری عراق زدند .

درعین‌حال رادیو بغداد گزارش رادیو قاهره را مبنی بر اینکه سرهنك عارف محکوم به اعدام شده است تکذیب نمود .

این‌روزها روزنامه‌های چپی عراق حملات شدیدی به قاهره نموده و معتقدند که قاهره سیاست‌اختناق آمیز علیه آزادیهای مردم بعمل میآورد .

روزنامه الاهالی مینویسد مردم سوریه‌احساس میکنند که آزادی هائی راکه قبل‌از ماه‌فوریه‌داشتند میخواهند.

روزنامه دست چپی دیگر بغداد مینویسد بمناسبت اولین سال تاسیس جمهوری متحده عربی کمونیستهای مصرو سوریه تحت فشار قرار گرفتند .

دنباله جریان محاکمه عارف

بقرار گزارش آسوشیتدپرس از دمشق ـدیروز رادیو بغداد نوار جریان محاکمه سرهنك عبدالسلام عارف را پخش نمود وگفت‌این‌قسمت شامل اظهارات برخی از گواهان ودفاع متهم ووکیل او میباشد .

انتشار نوار محاکمه که‌ازقراراطلاع در اواخر ماه دسامبر گرفته ازروز یکشنبه آغاز شد .

روز یکشنبه مجید محمدامین دادستان نظامی تقاضای مجازات اعدام برای عارف نمود وویرا متهم برقصد تیراندازی بطرف‌قاسم‌بمنظور کشتن او درعمارت وزارت دفاع و توطئه برای واژگون کردن‌رژیم انقلابی نمود .

عارف کلیه اتهامات منتسبه راتکذیب کرد وخودرا بدون تقصیر معرفی نمود عارف همان کسی است که نیروهای خودرا روانه اشغال کاخ سلطنتی بغداد ورادیو بغداد نمود و آنجارا اشغال کرد .

اصول الحاق

درجریان محاکمه که نوار آن دیروز پخش شد یکی‌از افسران انقلابی شهادت داد که‌اصول‌مربوط به‌الحاق عراق به‌جمهوری‌متحده‌عربی قبل از انقلاب مورد توافق افسران آزاده قرار گرفته بود .

درعین حال ناجی طالب وزیر امور اجتماعی و کارعراق شهادت داد که عارف بدون هیچ تردید نسبت به سرلشگر عبدالکریم قاسم‌وجمهوری عراق وفادار میباشد من دراین‌گفته که عارف قصد قتل قاسم را نموده است بشدت تردید دارم .

طالب جالبترین گواهی رادر محضر دادگاه نظامی داد وبیان صریح‌او مبنی‌بروفاداری عارف درجواب‌سئوال خود عارف صورت گرفت .

دست بردن درنوار

یونایتدپرس از قاهره اطلاع‌میدهد که تمام روزنامه‌های قاهره مقامات عراقی را متهم نمودند که درمحاکمه عبدالسلام عارف دست برده وقسمتی از آنرا حذف نموده‌اند تااوزا مقصر جلوه دهند .

روزنامه های مصری مینویسندقسمت عمده اظهارات سرهنك عارف ودفاعی که از خود نموده حذف گردیده و بنابراین اظهارات عارف غیر مفهوم شده‌است .علاوه‌براین برطبق نوشته روزنامه های‌مصری‌اظهارات گواهانی که بنفع عارف گواهی داده‌اند اصولا از رادیو بغداد منتشر نشده است .

روزنامه های قاهره مسئول میکنند

چشم سرطانی راعمل کردند

کندار یس کودك دوساله یونانی مدت چهل‌دقیقه زیر عمل بود

استکهلم ـخبرگزاری فرانسه ـامروز با سیل‌کندار یس طفل دوساله یونانی که‌مبتلا به سرطان چشم میباشد مدت ٤٠دقیقه تحت عمل جراحی قرار گرفت جراح یکی از پزشکان مشهور سوئدی بنام دکتر ارسنك است که رئیس بیمارستان کودکان استکهلم میباشد .

پس از پایان عمل جراحی پدر طفل باحالی که‌تمام حضار رامتاثر ساخته بود بسوی تخت رفته ومجددا فرزند خودرا بوسید .

عده‌ای از روزنامه نگاران وعکاسان جهان از نزدیك شاهد این منظره اسف‌انگیز بودند .

قرار است سه روز دیگر طفل راتحت اشعه‌ایکس قرارداده وبرای نجات چشم راست اواقدام کنند.

هنوز معلوم نیست طفل زنده خواهد ماند یانه وآیا درصورت زنده ماندن از نعمت بینائی برای‌تمام مدت عمر محروم خواهد شد یااینکه علم پزشکی اورا نجات میدهد .

اخطارشدید مستعمرات فرانسه به‌دو گل

رادیو بغداد خبر می‌دهد که روسای وزیران مستعمرات دوازده‌گانه فرانسه واقع در غرب آفریقا به ژنرال شارل دوگل رئیس جمهورفرانسه اخطار کردند که اگر بوضع مستعمرات فرانسه در غرب آفریقا توجه نشود ممکن است انقلاباتی در آن صفحات رخ بدهد .

مردم‌این مستعمرات تقاضا دارندکه فرانسه درامور داخلی آنهامطلقا دخالت نکند و امور دفاع آن کشور هارا بخود مردم واگذار نماید و وضعی شبیه منولت بین فرانسه و مستعمراتش بوجود آید

نخست‌وزیر افغانستان به‌دهلی میرود

رادیو بغداد ـ اخبار واصله ازدهلی حکایت دارد که سردار محمد داود خان نخست‌وزیر افغانستان روز پنجشنبه آینده وارد پایتخت هندوستان میشود واز تمام هندوستان دیدن خواهد کرد . در جریان این مسافرت دکتر محمد یوسف خان وزیر صنایع و عبدالعزیز خان کفیل وزارت برنامه بااو همراهی خواهند کرد.

سردار محمد داود خان با جواهر لعل نهرو مسائل بغرنج سیاست بین‌المللی را مورد بحث قرار خواهد داد .

گفتگوی ریکت و بلك رضایت بخش بوده

رادیو بغداد ـ سخنگوی وزارت دارائی انگلیس اظهار داشت که مذاکرات سر دنیس ریکت (رئیس هیئت نمایندگان انگلستان) در جریان مذاکرات مالی انگلیس و مصر و یوجین بلاك رئیس بانك بین المللی رضایت بخش بوده است .

سخنگوی مزبور جوابا گفت که وی از روز مسافرت ریکت به قاهره برای امضای نهائی قرارداد بسته شده اطلاع ندارد . نکته قابل تذکر اینست که قرار داد مالی مورد اشاره با حروف اول طرفین امضاء شده وسردنیس ریکت اخیرا بواشنگتن سفر کرد که با یوجین بلاك راجع به تفسیر برخی از مواد قرارداد صحبت کند .

یك خبر دیگر حاکی است که ریکت دیروز به لندن بازگشت ودر فرودگاه اظهار نمود که مذاکرات با یوجین بلاك‌رضایت بخش‌بوده است وبزودی گزارش اقدامات خودرا بوزارت دارائی تقدیم خواهد داشت .

پاپ میخواهد ارامنه را پیروخود سازد

واتیکان ـآسوشیتدپرس ـپاپ اظهار امیدواری نمود که روزی تمام ارامنه جهان بار دیگر گرد کلیسای کاتولیك رم جمع شوند .پاپ که در برابر اجتماعی از ارامنه در رم صحبت میکرد گفت در اعتقاد ارامنه در طی قرنها رنج و مشقت‌و خونریزی به خداوندو مسیح‌تغییری حاصل نشده است .

۵۱ کشور درالمپیك

رم ـ یونایتد پرس ـ دیروز مقامات مسابقات بین المللی المپیك اعلام داشتند که تاکنون ۵۱ کشور برای شرکت در مسابقات المپیك سال۱۹٦۰ دررم‌اظهار آمادگی کرده‌اند انتظار میرود که‌کشورهای دیگری برای شرکت دراین مسابقات‌اظهار تمایل بنمایند.

خلاصه اخبار جهان

نورنبرك ـارتش هفتم امریکا امروز مانور زمستانی خود رادرآلمان غربی شروع کرد ۵۰ هزار سرباز درعملیات تدافعی برای مقابله باحمله فرضی‌که ازپشت پرده آهنین میشود شرکت نمودند .

***

دهلی جدیدـ‌ایندیرا گاندی دختر نهرو نخست‌وزیر هندوستان درراس حزب کنگره قرار گرفت این سومین زن خانواده نهرو است که رهبری حزب کنگره رابعهده میگیرد .

***

آدیس آبابا ـ مارشال تیتو رئیس جمهوری یوگوسلاوی برای یك‌گردش ۱۲ روزه‌وارد آدیس آبابا شد .

***

دهلی جدید ـ سردار محمدداود نخست‌وزیر افغانستان برای‌یك‌گردش هشت‌روزه درهندوستان وارد دهلی جدید شدکترمحمدیوسف‌وزیرصنایع وعبدالعزیز معاون برنامه آن کشور همراه نخست‌وزیر بود .

***

لندن ـ رادیو پکن ـگفت پیرمرد ۷٤ساله‌ای که‌باگیاهان اشخاص مارزده رادرمان میکند بریاست‌یك‌آزمایشگاه بیمارستان کوانتونك منصوب شد .

***

عمان ـدرکاخ سلطنتی اردن اعلام شد که‌شاهزاده خانم راجیه عمه‌ملك فیصل فقید واز منسوبین ملك حسین درلوزان سویس درگذشت .

***

پاریس ـمیشل دبره‌نخست‌وزیر فرانسه دردهم فوریه مسافرتی به‌الجزایر خواهدکرد .

***

پاریس ـاخیرابرادران‌سرژبرومبرك کتابی درباره تحولات اخیر فرانسه از ۱۳مه به‌بعد نوشته وطی آن‌بحران ۱۹۵۸ فرانسه بخوبی تشریح شده است .

درکتاب مزبور بخوبی نشان داده شده که‌فرانسه بعلت مداخله رنه‌کوتی رئیس جمهوری سابق‌فرانسه‌درآخرین لحظات که‌امیدها به‌یاس مبدل‌شده بود این کشور واازخطر جنك داخلی شدید وخونینی نجات داد .

ازآسمان آرژانتین نفت‌میبارد!

بوئنوس‌آیرس ـ خبرگزاری فرانسه ـ از روز ۲٦ ژانویه بارانی از مخلوط نفت وگاز در منطقه وسیعی از ایالت سالتان واقع درشمال آرژانتین باریدن گرفته است .

در این ناحیه چندروز پیش براثر فشار شدید نفت یکی‌از چاهها منفجر شده و ستونی ازنفت‌بارتفاع یکصدمتر بهوا بلند میشود . طرفداران پرون و کمونیستها ازاین پیش‌آمد استفاده کرده و چند بار در صدد ایجاد آتش سوزی برآمده‌اند .دیشب بالونی که فتیله‌ی مشتعلی بآن بسته شده بود دراین ناحیه بهوا فرستاده شده بود .

عمه ملك فیصل فقید درگذشت

همان ـیونایتدپرس ـامروز دربار اردن بمناسبت درگذشت شاهدخت راجیه که درلوزان درگذشته است هفت روز عزاداری اعلام کرد شاهدخت فقید عمه ملك فیصل دوم پادشاه سابق عراق بود که درحوادث اخیر این کشور کشته شد .

تبریکات

همکار محترم آقای دکتر مقصودی

موفقیت جنابعالی را در مسابقه ریاست درمانگاهی کرسی‌بیماریهای گوش .گلو .بینی بیمارستان امیراعلم صمیمانه تبریك عرض‌مینمائیم .

دکتر جواهری ـدکتر هوشیار ـدکتر مشیری ـدکتر امیریان ـدکتر میرا حمدی ـدکتر بدری آ ـ۲۸٤۲۳

جناب آقای دکتر مقصودی

موفقیت جنابعالی را درامتحان ریاست درمانگاهی اودیوتری بخش گوش و حلق و بینی بیمارستان امیراعلم تبریك میگوئیم

کاروزران بیمارستان امیراعلم ـعبدالله‌زاده ـ اکرامی ـ ثابتی ـ مقتدر ـ امجدی ـ پهلوان حسینی آ ـ۲۸۳۳۹

تبریك انتصاب

انتصاب جناب‌آقای‌دکترموسی‌نعیمی راکه‌از پزشکان عالیقدرکشور میباشند بریاست بیمارستان نجات از صمیم قلب تبریك عرض نموده و آرزومندیم که دراجرای منویات اعلیحضرت همایون شاهنشاهی که خدمت بمردم است همیشه موفق ومؤید باشند .

سید ضیاء رضوی ـ بانودکتر منیژه علی‌آبادی ـ بانو دکترمحترم فرمهر ـدکتر محموداعتماد بانو فرنگیس تقی‌زاده ـ محمدرضا مهبد ـ ابوالقاسم نافعی ـ احمد نجفی .اسداله تقی‌زاده آ ـ۳۹٦۱٤

جمعیت پزشگان وزارت بهداری

انتصاب جناب آقای دکتر موسی نعیمی عضو هیئت مدیره‌این جمعیت را بریاست بیمارستان نجات صمیمانه تبریك عرض نموده موفقیت آن همکار محترم را خواستار است .

آ ـ۲۸٤٤۹ دبیر جمعیت ـ دکتر مشعوف

جناب آقای‌مهندس روحانی

انتصاب جنابعالی را بسمت مدیریت کل سازمان آب تهران صمیمانه تبریك عرض مینمائیم .

درآمد ـ باجه‌آب بهاء . حسینی ـ غفوری آ ـ۲۸٤۰۹

جناب آقای شکوری

انتصاب جنابعالی را بریاست فرهنك طالقان تبریك عرض نموده موفقیت بیشتر سرکار را از خداوند متعال خواستاریم .

احمدروحی ـحسن روحی ـ دبستان سفجخانی آ ـ۲۸٤۰۷

جناب آقای مهندس منصور روحانی

بدینوسیله انتخاب جنابعالی را بمدیریت کل لوله کشی آب‌تهران صمیمانه تبریك میگویم . مهندس ابراهیم گوهریان آ ـ ۲۸٤۹۳

آگهیهای تسلیت

بانهایت تاسف وتالم فوت‌جانگداز استادمعظم آقای‌مهندس منوچهر خرسندرا بخانواده فقید سعید وبخصوص دوست محترم آقای مهندس پرویز خرسند تسلیت عرض وبقای عمر عموم بازماندگان آنمرحوم را از ایزد متعال خواستاریم

آ ـ۲۸۳۱۳ مهندس حسین نظری وبانو

هیئت مدیره وکارمندان شرکت سهامی کندوان بانهایت تاسف فوت جانگداز مهندس منوچهر خورسند را بفامیل محترم خرسند ـکیانی ـمسعودی ـدهش ـارسطا ـبویژه جناب آقای مهندس پرویز خرسند وهمسر آنمرحوم‌صمیمانه تسلیت عرض می‌نمایند ودر این مصیبت بزرك وضایعه غم انگیز خودرا شریك دانسته بقاء وسلامت بازماندگان آنمرحوم را از خداوند متعال مسئلت می‌نمایند .

فوت ناگهانی وجانگداز دوست عزیزم مهندس منوچهر خرسندرا بعموم فامیل ودوستان بخصوص آقایان مهندس پرویز خرسند ـحسینقلی کیانی ـمهندس ضیاء مسعودی عطاالله دهش وهمسر آنمرحوم صمیمانه تسلیت گفته خود رادراین ماتم بزرك شریك میدانیم .**هراند هاراطونیان‌وبانو**

فوت ناگهانی وجانگداز دوست عزیزم مهندس منوچهر خرسندرا بعموم فامیل ودوستان بخصوص آقایان مهندس پرویز خرسند ـحسینقلی کیانی ـمهندس ضیاء مسعودی عطاءالله دهش وهمسر آنمرحوم صمیمانه تسلیت گفته خودرا در این ماتم بزرك شریك میدانیم .

آ ـ۲۸۳٦۳ مهندس شاهوارش هارطونیان وبانو

باکمال تاسف وتالم فوت ناگهانی مهندس منوچهرخرسند را بخاندان محترم خرسند ـکیانی ـمسعودی ـدهش ـ ارسطا ـمخصوصا بجناب آقای مهندس پرویز خرسند برادر داغدیده آنمرحوم از صمیم قلب تسلیت عرض وخود را در این مصیبت عظما شریك دانسته بقاء وسلامت بازماندگان آنمرحوم را از قادر متعال خواهانیم .

علی حقیقی ـعلی اسدی ـگورك غوکاسیان ـواچیك‌تونیان وارروژ کورغیان ـوارطان مارغوسیان ـآندرانیك‌صادقی وارطان قارابطیان ـمحمد علی حیدری ـتقی رازمندی ـ عزیزالله جودکی .

آ ـ۲۸۳٦۳

باکمال تاسف وتاثر فوت ناگهانی استاد ارجمند وعالیقدر دانشگاه جناب آقای مهندس منوچهر خرسندرا بخانواده‌و بازماندگان آنمرحوم تسلیت عرض نموده خودرا در این مصیبت الیم وعظیم شریك وسهیم می‌بینیم .

دانشجویان سال سوم الکترومکانیك دانشکده فنی

اینجانبان دکتر کامبیز منتظمی وبانو بانهایت تاسف‌فوت مرحومه سارا فیلسوف را بعموم بازماندگان بخصوص خاندان محترم حکیمی‌پور ـشاهی‌پور ـنجاتی ـعطائی و فیلسوف تسلیت عرض نموده خودرا دراین ضایعه سهیم میدانند .

آ ـ۲۸۳٤۳

کارمندان اداره اطلاعات وزارت کشاورزی مصیبت وارده را به آقای خلیل سیاسی تسلیت میگویند . آ ـ۲۸٤۵۵

کارکنان دبستان ودبیرستان خامنه‌پور مصیبت وارده‌رابه همکار گرامی آقای عباس سلمان تسلیت میگویند .

آ ـ۲۸٤۵۵ واحدیان

جناب آقای دکتر احمد سعادت

باکمال تاسف مصیبت وارده‌را بجنابعالی تسلیت عرض می‌نمائیم . موسی آذرنوش ـصدیق اسفندیاری ـموتمن کوشا .

آ ـ۲۸٤۵۳

جناب آقای دکتر سعیدی

باکمال تاسف مصیبت وارده‌را تسلیت میگوئیم .

حجتی ـطغرل ـقدس ـنیکپور ـایزدیار .

جناب آقای دکتر سعیدی

مصیبت وارده‌را تسلیت عرض می‌نمائیم .

از طرف نویسندگان گیشه ودر مانگاههای‌چشم‌پزشکی

جناب آقای دکتر رسا

مصیبت وارده فوت آقای یعقوبی را بجنابعالی تسلیت عرض می‌نمایم . آ ـ۲۸٤۳۱ حسین کاظمی

مصیبت‌وارده‌را بهمکارمحترم سرکارسرهنك۲دکتر فرازی وبانوان روح‌انگیز ومهرانگیز بویر احمدی از طرف خود و کارمندان آزمایشگاههای مرکزی‌تسلیت‌عرض بقاءبازماندگان آن خانواده محترم را از درگاه قادر متعال مسئلت داریم .

رئیس آزمایشگاههای مرکزی سرهنك دکترمرادی

سرکار سرهنك ۲ دکتر فرازی

بانهایت تاسف وتاثر مصیبت وارده‌را صمیمانه تسلیت عرض می‌نمایم . سروان دکتر غلامحسین اسمعیلی

جناب آقای مسرور

مصیبت وارده‌را بجنابعالی وخانواده محترمتان تسلیت عرض می‌نمائیم . از طرف دانش آموزان۱ـ۵حکیم‌نظامی خرمشاهی

آ ـ۲۸۳۲۷

همکار محترم خانم مهری الله یاری

کارکنان دبستان چهارم آبان مصیبت وارده‌را بشماتسلیت میگویند مدیره دبستان چهارم‌آبان معصومه مهاجر

باکمال تاسف مصیبت وارده‌را به خانم معصومه نراقی تسلیت عرض کرده وسلامتی خانواده ایشان را خواستاریم

بانو عفت صالحی ـپروانه صالحی ـفرزانه صالحی

استاد محترم جناب آقای دکتر سعادت

مصیبت وارده را صمیمانه تسلیت عرض می‌نمائیم .

دانشجویان دانشکده ادبیات سال اول رشته تاریخ‌وجغرافیا .

آقای سرهنك یمنی مدیر محترم روزنامه آرام

مصیبت وارده‌را به آنجناب ازصمیم قلب تسلیت عرض بقاء عمرو عزت جنابعالی را از درگاه حق تعالی مسئلت دارد .

آ ـ۲۸٤۵۵ آجودان شهربانی کل‌سرهنك‌ایزدی

دبیر محترم خانم آنا وکیلی

باقلبی مملو از تاثر مصیبت وارده‌را تسلیت عرض می‌نمائیم

دانش‌آموزان کلاس نهم ۱ دبیرستان شهناز‌پهلوی

آ ـ۲۸۳۹۹

مصیبت وارده‌را به بانو طهماسبی دبیر محترم دبیرستان صمیمانه تسلیت عرض نموده وخودرا شریك غم‌میدانیم .

دانش آموزان سال هشتم ـ۳ـ دبیرستان انوشیروان‌دادگر

آ ـ۲۸٤٤۱ ملت ـهمایون ـیاوری ـپاینده

باقلبی پراندوه مصیبت وارده‌را بخانواده محترم سعادت، بخصوص به آقای دکتر احمد سعادت استاد ارجمند دانشگاه تسلیت میگوئیم وخودرا در این مصیبت جانگداز شریك می دانیم .

دانشجویان‌سال‌سوم ادبیات انگلیسی

دانشسرایعالی .

آ ـ۲۸۳۸۵

فوت نابهنگام مرحوم مهندس خرسند استاد دانشگاه را بخانواده آنمرحوم خصوصا بجناب آقای ضیاءالله مسعودی نراقی مدیر محترم شرکت سد تسلیت میگویم .

آ ـ۲۸٤٦۹ ابراهیم مهدی پور

باکمال تاسف مصیبت عظمی را حضور جناب آقای دکتر ابوالفضل سعیدی تسلیت میگوئیم .

پرفسور شمس ـدکتر نائینی ـدکتر ضرابی ـدکترجلالی پرفسور صدوقی ـدکتر کوثر ـدکتر فتحعلی شمس ـدکتر حریری ـدکتر شاه بهرامی ـدکتر لشگری ـدکتر آریا ـ دکتر جواد امینی ـدکتر پیروز ـمسعود جمالی ـدکتر بصیری ـدکتر امیری .

پرستاران بخش چشم پزشکی بیمارستان فارابی

بدینوسیله فوت پدر آقای دکتر سعیدی را بخانواده محترم دکتر سعیدی تسلیت میگویند .

بدینوسیله مصیبت وارده را بخانواده باغستانی صمیمانه تسلیت عرض می‌نمایند . ساکنین سالار ـمعتضدی

بانهایت تاثرو تالم ضایعه بزرك وارده بخانواده باغستانی مخصوصا الحاج حسین باغستانی ـعلی‌اکبر باغستانی ـ مهندس علی اصغر باغستانی ـمهندس مصطفی باغستانی حسن باغستانی ـصمیمانه تسلیت عرض می‌نمائیم .

آ ـ۲۸٤۲۵ اهالی خیابان نواب

بانهایت تاسف وتالم در گذشت فقید سعید جناب الحاج عباس باغستانی را که‌از افراد خیر ونیکو کار این کشور بودند بخانواده محترم باغستانی مخصوصا الحاج حسین باغستانی ـعلی‌اکبر باغستانی ـمهندس‌علی اصغر باغستانی مهندس مصطفی باغستانی حسن باغستانی صمیمانه تسلیت عرض می‌نمایند . ساکنین غرب‌تهران

بدینوسیله درگذشت شادروان الحاج عباس باغستانی را که‌از افراد متدین وخیر اینکشور بودند بخانواده محترم باغستانی صمیمانه تسلیت عرض می‌نمایند .

آ ـ۲۸٤۲۵ ساکنین خیابان غفاری

کارمندان وکارکنان کارخانه استیل مصیبت وارده‌را به جناب آقای دهش وبانو صمیمانه تسلیت عرض نموده‌وبقاء بازماندگان را از خداوند متعال خواها نند .

آ ـ۲۸٤٤۷ مهندس روزاس خوئلیان ـ رضا کرملو

از فرداشب

در سینما پارك

فیلم هفت جنگجو

(یاهفت سموراثی)

هیجان‌انگیزترین شاهکار صنعت سینمای ژاپن این‌فیلم‌دردنیارتبه‌اول راحائز گردیده دراین فیلم شاهکار سینمائی‌ژاپن را مشاهده خواهید نمودکه درممالك دنیا برنده جایزه اسکار شده

آ ـ۳۹٦۸۲

کلاسهای انگلیسی

بامتد اصل ۴

۵ الی ۹ بعدازظهر «شهریه ۳ ماهه ۳۰۰ ریال» هفته ۴ ساعت درس وفیلم

شماره ۱ خیابان شاه آباد محل دبیرستان بوعلی سینا ۳۵۰۴۴

شماره ۲ خیابان شاه بگاخ محل دبستان فیروزه ۴۶۶۹۱

نام‌نویسی مبتدی ـ عالی ـمتوسطه ۱۵ بهمن ـ۱۵ اردیبهشت روزهای شنبه ـدوشنبه ـ چهارشنبه ۵تا٦ ـ ٦ تا ۷ ـ۷ تا۸ ـ۸تا۹ روزهای سه‌شنبه . پنج‌شنبه ۵تا٦ـ ٦تا۷ـ۷ تا۸

کلاسها برای توسعه کادر تعلیماتی احتیاج به‌چندین دبیر دارد افسران ، فرهنگیان آمریکا دیده حق تقدم دارند .

آ ـ۲۸٤۵۹

انتقاد

از علی اکبر کسمائی

از مدرسه تا ...؟

برسرهیچ وپوچ بکلانتری‌میروند و کارشان بدادگستری میکشد : چند شماره پیش درستون حوادث‌گوناگون اطلاعات خواندیم که«مدیره وناظمه یکی‌از دبستانهای خیابان شکوفه از مردی بنام محمد بکلانتری شکایت کردند وپرونده این‌شکایت‌دردادسرا مورد رسیدگی قرار گرفت . محمد صبح برای گرفتن مرخصی دختر دهساله خود که‌در کلاس دوم مشغول تحصیل است بدبستان‌رفت‌ولی‌اولیاء دبستان‌ازمرخص‌کردن شاگردخودداری کرده‌جواب‌دادندچون‌این‌دانش‌آموزاز لحاظ درسی ضعیف است مرخصی دادن باومقدور نیست . محمد که‌عازم قم‌بود ومیخواست دخترش رانیزببرد در انجام تقاضای‌خود اصرار کرد و چون باجواب منفی مدیره وناظمه‌روبرو شد بنای دادوفریاد راگذاشت وبالاخره کار بکلانتری وازآنجا بدادسراکشید. محمدبعلت توهین بمامورین دولت‌در حین‌انجام وظیفه بیازده روز زندان قابل خریداری از قرار روزی پنجاه ریال‌محکوم شد متهم که‌ساعت نه صبح برای گرفتن‌مرخصی‌دختردهساله خود وعزیمت بقم‌بمدرسه رفته‌بود ، ساعت ۱۱ پس‌از پرداخت ۵۵۰ ریال ازدادسرا مرخص شد !»

چه‌عاملی سبب میشود که رفتن‌بقم مبدل برفتن بدادسرا .وبردن فرزند تبدیل بدادن جریمه‌شود؟گویا«ولتر» نویسنده شوخ وبذله‌گوی فرانسوی است که‌میگوید اگر گوینده میدانست که‌چه میگوید وشنونده میفهمید که چه میشنود ، هیچوقت سوءتفاهمی رخ نمیداد .سخن‌گرانبهای دیگری‌از «آناتول‌فرانس »پادشاه نثر فرانسه بیادم آمد که‌میگوید کسیکه همه‌چیز رافهمید ازهمه چیز درمیگذرد ! اما گویا میان مردم مابامفهوم این سخنان فرسنگها راه فاصله است وگرنه کلانتریها ودادسراها ودادگاههای ما پرازاین همه خروسان جنگی نبود

شایددر هیچ کشوری‌مثل کشورما فحش‌وناسزاوتوهین وافتراء رواج نداشته باشد واین عادت‌بقدری در مااصیل شده‌است که نه‌تنها درموقع خشم وبرای بدگوئی بلکه بهنگام تحسین وتعریف وخوش آمدگوئی‌نیز بازهم‌فحش‌میدهیم‌وشما هم‌شاید از زبان بسیاری ازاشخاص وحتی از بچه‌ها نیز شنیده‌اید که‌وقتی ازهنر کسی‌تعریف میکنند و یامیخواهند کارهای قهرمانی هنرپیشه‌ای‌راتحسین کنند میگویند فلان وفلان شده چنین وچنان میکرد ! وحتی‌کلماتی از قبیل شیطان ،ظالم ،بدجنس وناقلاوپدر سوخته درحکم صفاتی شده است که معمولا درمواردی که‌میخواهیم اشاره بزرنگی و کاربری وعرضه وهوشمندی کسی‌بکنیم‌آنهارامورد استفاده قرار میدهیم !

بارها دیده‌ایم که‌دونفرهگذر براثر سهوویاسربهوائی بهم‌تنه میزنند و همین‌تنه‌زدن باعث‌میشود که‌بهم‌بپرند وگریبان یکدیگر را بگیرند . بارها دیده‌ایم که‌دوراننده تاکسی براثر کوچکترین اختلاف مدتی مدید دروسط خیابان ماشین رانگاهمیدارند و راه‌را سد میکنند وآن یکی از توی اتومبیل خود باین‌یکی ،واین یکی‌از پشت رل خود بآن‌یکی غلیظ‌ترین وهرزه‌ترین فحشهارامانند نقل ونبات نثار یکدیگر میکنند وچه‌بسا آنانکه آتششان‌تیزتر است بی‌آنکه توجهی بسد معبر کنند ویابکار ووقت‌مسافری‌که گرفته‌اند بیندیشند ، ازماشین پیاده میشوند ودرهمان وسط خیابان وگذرگاه ،میان جمعی ازعابرین که‌گوئی منتظروقوع چنین حادثه‌ای بوده‌اند تا بلافاصله بتماشا بایستند ، چنان بجان هم میافتند که‌گوئی باهم پدر کشتگی دارند وانتقام خون اجدادشانرا ازیك دیگر میستانند ومعلوم نیست که دیك خونشان برسر چه‌آتشی است‌که اینقدرزود بجوش میافتد ! اینها نه تنها بحق دیگری ونه‌تنها بوقت‌وکار دیگران و نه‌تنها به‌آزادی و احترام دیگران اعتنائی نمیکنند بلکه باعصاب خود ، بروح خود وبجان و توان خود نیزوقعی‌نمی‌نهند وبرسر هیچ‌وپوچ ،خون خودشانرا کثیف ، نیروشانرا تباه واعصابشانرا بیخودو بیجهت فرسوده میسازند .آخر چرا باید پدری که‌برای گرفتن فرزندش بمدرسه میرود ، از کلانتری ودادسرا سردرآورد ؟علت اینستکه‌مدارس ما هنوزمعبد تربیت نشده است تادر ساحت مقدس آن این قبیل پیش‌آمد ها رخ ندهد وازهمین مدارس است که‌گاهی‌بچه‌های چاقوکش هم‌بیرون می‌آیند چنانکه درهمان شماره اطلاعات زیر همان خبر ، خبرعجیب‌دیگری‌بود: شاگرد مدرسه۱۳ساله‌ای چاقوکشیده بود، چرا ؟برای‌آنکه ضمن عبور دادن شاگردان خردسال ازیکطرف خیابان بطرف دیگر ،بافروشنده دوره‌گردی دعوایش شده واورا باچاقو مجروح کرده‌است

وقتی‌مدیر مدرسه وپدرشاگرد باهم فحش‌کاری‌کنندوبکلانتری‌بروند، عجب نیست اگر شاگردان چنان مدارس و فرزندان چنین پدرانی هم‌چاقوکش‌از آب درآیند !

ما و خوانندگان

عبور از لالهزار نو

بانو اقدس حاج قوامی مینویسد روز گذشته ساعت پنج ونیم بعد از ظهر برای رساندن طفل مریضم‌به طبیب بوسیله تاکسی از خیابان شاهرضا به لالهزار نو میرفتم‌پاسبان از ورود تاکسی به لالهزار نوممانعت کرد ولی عبور ماشینهای شخصی را اجازه میداد بدیهی است راننده تاکسی هم که منتظر چنین‌دستوراتی است مسافر خودراپیاده‌خواهد کرد ولو آنکه مریض‌قادر به پیاده‌روی نباشد خوبست برای کسانیکه‌ناچار از وسائط عمومی باید استفاده کنند فکری بیندیشند که کمتر دچار سرگردانی باشند .

کمك بزارعین

رعایا وساکنین کوکنه ازبلوکات رحمت‌آباد رشت وقراءمجاورمینویسند سالها است که پیشه عمومی‌ما‌زراعت میباشد واز طریق کشاورزی وتولید در ازدیاد ثروت وتوسعه عمران و آبادی بقدر قوه خود سهمی بسزا داریم متاسفانه در سال جاری بر اثر پیش آمد ناگوار جوی‌وآفات سماوی ثمره زحمات کشاورزیمان از بین رفته با اینکه دستور کمك‌فوری بوسیله‌بانك کشاورزی برعایای‌آسیب دیده صادر گردیده بدبختانه بانك کشاورزی رشت دیناری بابت وام تضمینی نداده و کمکهای قانونی دیگر بعمل نیاورده تمنی داریم‌نسبت ببرداخت وام تضمینی وسایر کمك های قانونی اقدام فوری بعمل آید .

تعیین نرخ غذا

آقای منید عباس سعیدی یزدی مینویسد با آنکه شهرستان رشت مرکز برنج وماهی است ودر کافه رستورانهای رشت هم چلو ماهی تهیه و بفروش میرسانند متاسفانه شهرداری رشت نرخی برای فروش چلو ماهی تعیین ننموده چنانچه یکی از کافه ها هر خوراك چلو ماهی را ۳۵ ریال دریافت میکند و چون از طرف شهرداری تعیین نرخ نشده مشتریان هم حق اعتراض ندارند درصورتی که مقتضی است شهرداری رشت برای غذاهائی که بیشتر‌صرف میشود تعیین نرخ نماید وازاجحاف کافه رستورانها جلو گیری کند.

جبران خسارت

آقای یداله آشوری پیشخدمت کافه رستوران سهیلا از بندرپهلوی مینویسد روز ۲۹ آبان ماه که برای خرید نان از کافه خارج شدم با ماشین جیبی تصادف کرده دوازده روز بیهوش بودم‌حال که‌از بیمارستان خارج شده‌ام از گوش چپ وچشم راست‌وپای‌راست‌معیوبم‌وباکوچکترین تکان سر چشمهایم سیاهی میرود وطبق تشخیص دکتر براثر تکان مغزی اگر تا تابستان معالجه نشوم دیوانه خواهم شد متاسفانه راننده خطا کارهم فراموشم کرده زن و سه فرزند خردسالم در مدت معالجه بدون خرجی بودند تقاضای جبران خسارت وتامین‌زندگی‌آتی خودرادارم

اشتباه در مخابره تلگراف

آقای وحدتی می نویسد در تاریخ ۳ر۱۰ر۳۷ مبلغی وجه توسط‌شعبه بانك ملی تجریش بموجب حواله تلگرافی برضائیه فرستادم و با اینکه آدرس گیرنده در متن تلگراف که بوسیله ماشین تحریر شده بود مشخص بود مع‌الوصف‌در تاریخ ۱۴ر۱۰ر۳۷ شعبه تجریش طی نامه باینجانب اطلاع می دهد که گیرنده حواله نامبرده بآدرس‌معینه شناخته نشده است . بعد از چند روز دوندگی و معطلی معلوم شدکه تلگرافچی بجای تجارتخانه پناهی تجارتخانه ناهیدی! مخابره کرده است ناچار با پرداخت پنجاه ریال دیگربابت‌بهای‌تلگراف‌ومدتی‌فوت‌وقت موفق شدم که وجه مزبور رابدست گیرنده برسانم با اینوصف معلوم نیست تکلیف مردم در برابر این قبیل تلگرافچی ها چه می باشد . خوب است اقلا وزارت پست و تلگراف این قبیل خسارات وارده‌را از حقوق شخصی که اشتباه کرده است دریافت و بزیانکار پرداخت نماید تا من بعد متصدیان‌مربوطه‌با دقت .کار کنند زیرا بانك ملی در حاشیه حواله نوشته است که :

«بانك ملی ایران مسئولیت‌هرنوع تاخیر یا اشتباهی را که احیانااز طرف اداره تلگراف در مخابره تلگرافها رخ دهد از خود سلب می نماید».

تلفن کاریر سلطانیه

از سلطانیه زنجان تلگراف می کنند پیرو نامه قبلی اهالی سلطانیه بوزارت پست وتلگراف تقاضامی شود تلفن کاریر عمومی دایر‌گردد تارفع مضیقه بعمل آمده دعاگو باشیم .

از اینجا و آنجا

گنج ژاپنی

بانکهای کالیفرنیا یك گنج ژاپنی حاوی اسناد ومدارك مهم وذیقیمتی‌که هفده سال پیش پنهان شده و متعلق به حکومت سابق میکاد واست پیدا کردند قیمت این اسناد ۱۵ میلیون دلار است ولی چنانچه برای فروش عرضه گردد به‌دوبرابر قیمت اسمی خریداری میگردد .

سبزیجات آلوده

در نیمه ماه گذشته دانشمندان‌اتمی انگلستان‌مقداری سبزیجات‌ومیوه‌جاتی راکه درمعرض تشعشات رادیو اکتیویته قرارگرفته‌بود در روزنامه کشاورزی بمعرض تماشای مردم گذاشتند اما وزارت کشاورزی با این‌امر موافقت ننمود و دستور داد که عین سبزیجات ومیوجات‌بمعرض تماشای عموم گذاشته شود ولی مورداستعمال وتغذیه قرار نگیرد . دانشمندان میگویند که تشعشعات رادیو اکتیویته عمر سبزیجات را زیاد میکند وازتعفن آن‌جلوگیری می نماید . دانشمندان گفتندشایعه‌حاکی از اینکه کسانیکه سبزیجات رادیو اکتیویته میخورند دچار عقیمی می گردند صحیح نیست. یکی ازدانشمندان بنام «تون هورون» ۲۹ ساله گفت که‌وی دارای سه فرزند است وهمه از این نوع سبزیجات ومیوجات‌میخورند وهمه دارای بدنی سالم‌هستند دانشمندان معتقدند که تا پنجسال دیگر خوردن سبزیجات ومیوجات رادیواکتیویته شده در تمام جهان شیوع پیدا میکند .

خودکشی ابتکاری

یکمرد آلمانی که‌متاهل‌ودارای‌اولادی بود باطریقه‌جدیدوبیسابقه‌ای‌خودکشی کرد .این شخص ابتدا چند رشته باریك سیم که‌به‌برق‌وصل بود بلعید. البته هنگام بلعیدن سیم جریان برق قطع‌بود وپس‌از اینکه سیمهارا خورد جریان برق‌رابافشار دادن‌دکمه‌برقرار ساخت وچند لحظه بعد کشته شد .

نسبت موالید ومتوفیات

درهر دقیقه ده‌نوزاد پابعرصه وجود میگذارند وسه‌نفر ازافراد بشر چشم ازجهان می‌بندند . ازهرچهار نفریکنفر تحت تعلیم قرار میگیرد .

عقابی که توپ را ربود

چندروز قبل واقعه بسیار جالبی در زمین فوتبال بلگراد رخ داد .جریان واقعه ازاین قرار بود که‌دوتیم از تیمهای درجه‌اول فوتبال مشغول‌بازی بودند که‌ناگهان عقابی ازهوا بال‌زنان خودرا بوسط میدان انداخت و توپ فوتبال راازمیان پای بازیکنان بچنك گرفت وبهوارفت .این‌عقاب‌توپ‌راحاضر نبود رها کند و پس‌ازاینکه مسافت دوکیلومترطی کرد آنرا بزیرانداخت.

برنج مصنوعی

عده‌ای ازدانشمندان ایتالیائی موفق شدند یکنوع برنج مصنوعی تهیه‌کنند این برنج کاملا شبیه برنج طبیعی است‌بااین اختلاف که مواد غذائی آن بیشتر می‌باشند این برنج مصنوعی که‌از بعضی از علفهای پروتین دار بدست می‌آید یك غذای کامل بشمار میرود وزخم معده را شفامیدهد .

مرك وزندگی

«هنری تنبسن» در یکی از خیابان های لندن کودك پنجساله ای را زیر اتومبیل گرفت ولی‌خوشبختانه‌هیچگونه آسیبی به طفل نرسید، هنری که پنجاه و پنجسال از سنش میگذرد ، طفل‌را با اتومبیل خود بمنزل والدین آن‌طفل برد و همینکه خواست ویرا تسلیم بستگان او نماید ، ناگهان طفل دچار سکته قلبی گردید و روی زمین افتاد ودرگذشت .

طول مدت بوسه

کمیسیون نظارت بر فیلمهای سینمائی در هالیوود مقررداشت که طول فیلمی که از منظرهٔ بوسه یکزن و مرد برداشته میشود باید مطابق آن منظره محدود گردد . مثلا طول فیلمی که از بوسه یکزن و شوهر برداشته می شود نباید از۸۲سانتیمتر وبوسه هنگام‌مسافرت‌ازبیست‌سانتیمتر تجاوز کند .

دو اختراع عجیب

دو مخترع توانستنددستگاهی‌اختراع کنند که عمل پزشك را انجام می دهد . دستگاه مزبور مانند پزشك از مریض سئوالاتی می کند و پس از اینکه سئوالات خودرا مطرح ساخت نسخه ای برای مریض می نویسد . دستگاه دوم مانند یك وکیل‌دادگستری مسائل مشگل قانونی را حل می کند. این دو دستگاه فعلا در لندن بمعرض تماشا گذاشته شده است .

علت پوشیدن شلوار

یکی از پزشکان‌معروف‌آلمان‌مطالعاتی روی علت پوشیدن شلوار توسط زنان انجام داد و این نتیجه راگرفت که هرمونهای جنسی نر در بدن زن موجود است و چنانچه این هرمونها از مقدار خود زیادتر گردد ، زن مقدار زیادی از حس زنانگی خود را از دست میدهد و سعی می کند خویشتن را بصورت مرد در آورد از علامات این عمل پوشیدن شلوار وپوشاندن پاهای خود از چشم مردم است .

تصادف عجیب

در لوس‌آنجلس واقع در کالیفرنیا تصادف عجیبی بین یك قطار و یك هواپیمای‌جت رخ داد .

به راننده قطار هیچگونه آسیبی نرسید و همچنین باستثنای یکزن‌که ساق‌پایش مجروح شده بود تمام مسافرین قطار جان سالم بدر بردند. خلبان جت نیز سالم ماند .

خدای مطبخ ؟

هنوز هم‌مردم‌چین‌ازعادات و اخلاق کهن خود دست نشسته وبه‌عادات‌و مذاهب آباء واجدای خویش وفادار وپای بند می‌باشند .

چنانکه عده‌ای ازمردم چین‌بخدای مخصوصی‌عقیده‌دارند که «خدای مطبخ» نام‌دارد !

مجسمه این‌خدادرآشپزخانه چینی‌ها بچشم میخورد وبشکل مرد جوانی‌است که‌دارای‌چشمانی درشت‌ونافذو‌پیشانی بلند می‌باشد .

ازمراسمی که‌ازقدیم مانده آنست که‌هرسال ، هنگام عید ،چندین بطر شراب ناب وکهنه رابرروی‌خدای‌مطبخ می‌پاشند تامست شده وراه خودراگم کند وبآسمان صعود نکندوخانه آنها بدون‌برکت نماند !

زایمان در هوا!

یك زن آفریقائی که‌باهواپیما از تاماکوندا »به«داکار »مسافرت میکرد، دروسط راه احساس وضع‌حمل نمود. زن مزبور نوزاد را بحال طبیعی‌بدنیا آورد ومادر ونوزاد هردو سالم به‌مقصد رسیدند .

جدول کلمات متقاطع شماره ۱۱۴۰

	۱	۲	۳	۴	۵	۶	۷	۸	۹

افقی : ۱ـ ازنوشیدنی ها۲ـ عددی است ـ بلدر چین ـ کش می آید ! ۳ـاز شهرهای اروپا ٤ـ تکیه دادن چیزی را به چیزدیگر گویند ـ ضمیر اشاره ٥ـ در جنوب آسیا میتوانید پیدایش کنید (البته‌گم نشده‌است!). واین را هم‌در جنوب ایران ٦ـ بیکاره و تنبل ـ شایعات اول در آن میافتد وبعد به حقیقت می پیوندد ۷ـواحد چهار پا ۸ـ کلمه‌ای که درسخن گفتن بیش از همه بکار میبریم‌ـ اگر بردوش خانم بنشیند ارزشش بیشتر میشود‌ـ از لوازم موفقیت ۹ـ مشکل عاقلی در آن توانید یافت .

عمودی : ۱ـ از ساز ها‌ـ شما هم‌معمولا قدراین نعمت را نمی‌شناسید ۲ـ ازدل پردرد سردتر برمی آید ـ ازاصطلاحات کشاورزی ـ حرف نفی ۳ـ چه بسیار وچه بسیار! ٤ـاگر هم‌از نزدیك قشنك است البته‌از دور قشنك تر بچشم می آید ـ کار ناتمام ٥ـ صدای آشنا رابهتر می شناسد ـ یك پای دعواکه اتفاقا ازهمه هم‌سلامت تراست ٦ـ مشروبی که میگویند برای سرما خوردگی هم خوب است ـ پریشان خاطر ۷ـ در هندوستان در دهان میگذارند و تف خونین برزمین می اندازند ۸ـ ازاعداد ـ خبردار! ـ راه بی پایان ۹ـ اگر درتیر اندازی مهارتی‌داشته باشید می توانید بدان تیر بزنید ـ تیغ میخورد و کتیرا پس میدهد .

حل جدول شمارهٔ ۱۱۳۹

افقی: ۱ـ مزاحم‌ـ عنق ۲ـ آغل‌ـ لوا ۳ـ منم‌ـ رمیدن ٤ـ آمدن ٥ـ کیسه‌ـ اسکن ٦ـ تالك ۷ـبولرو‌ـ رسم۸ـ یاـ اتو ۹ـ سلم‌ـ هفتکی.

عمودی: ۱ـ مام‌ـ کرباس۲ـ زغن‌ـ ویل ۳ـ الماس‌ـ لام ٤ـمهتر ٥ـ مورد‌ـ اوره ٦ـ منال ۷ـ علی‌ـ سکرات ۸ـ نود‌ـ ستك(ستم) ۹ـ قانون‌ـ موی.

STAR OIL

روغن موتورستاره‌نشان بنزینی و دیزلی

آدیتیو های روغن موتورستاره‌نشان دربزرگترین کارخانه‌های شیمیائی دنیا تهیه شده ومرغوبیت آن از هرحیث تضمین میگردد .

مراکز فروش در تهران کلیه فروشگاههای‌معتبر روغن موتور. از شهرستانها بآدرس‌تهران‌شرکت روغنهای صنعتی ـصندوق پست۳۲۸ مکاتبه فرمائید .

آـ ۳۹۵۹٤

محصولات آب‌علی

دوغ - شربت - آبمعدنی

آب‌علی

Abeali

PRODUCTION

اشتها را زیاد و بهضم غذا کمک میکند

آـ ۳۹۳۸۲

ویبراتور

دوازده رقم موجود است

تهران اروپ میدان فردوسی

۱ـ۱۰ آـ۳۷٤٥۰

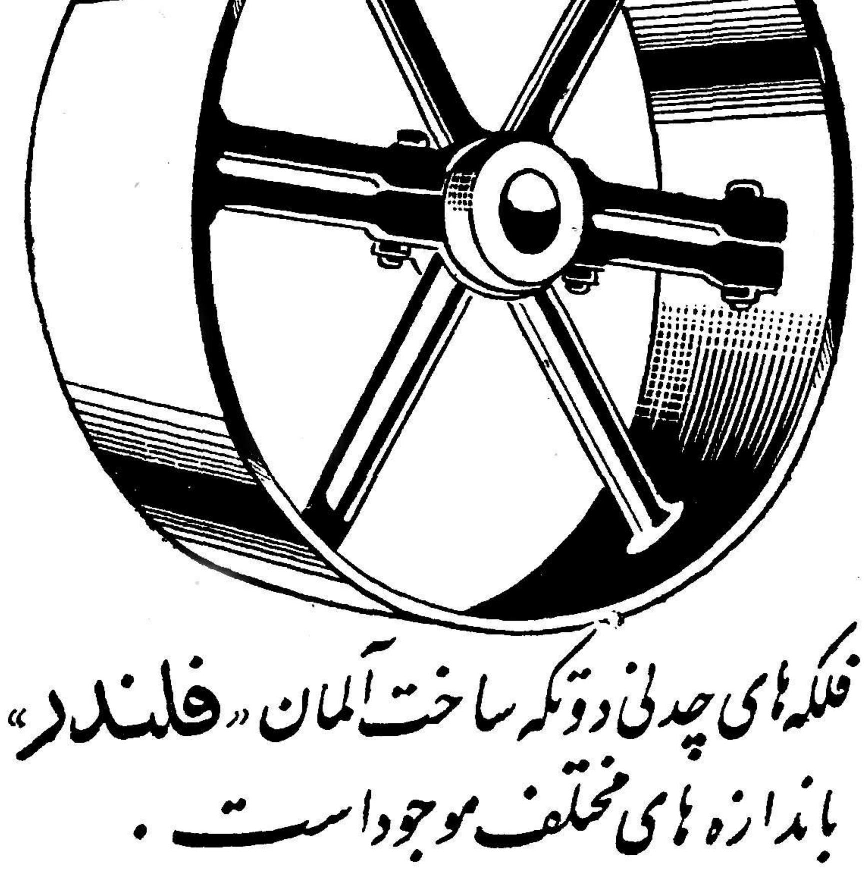

فلکه‌های چدنی دوتکه ساخت آلمان «فلندر»

باندازه‌های مختلف موجوداست .

شرکت ایراندین .خیابان سعدی ٤۲۱ تلفن ۳۱۸٤۹

قدرت اتومبیلهای سینگر

زبانزد رانندگان باتجربه

نمایندهٔ انحصاری در ایران : شرکت تضامنی ع - اصغر شاپیلار و شرکاء

خیابان شمیران تلفن ۳۲٤٤۱

آـ ۳۹۵۵۲

قابل توجه مبل سازان

برای تهیه ابرهای اسفنجی مخصوص مبل

به تلفن ۲٤۵۹٦

حاجب‌الدوله شماره ۱۱ معبودی مراجعه فرمایند

آـ۳۹۵۳٤ آگهی مصور

نبرد در شرق

سینماسکوپ

رنگی دوبله بفارسی درایتالیا توسط

الکس آقابابیان

باشتراك سه هنرپیشه معروف ایتالیا

نبرد در شرق

درسینماهای ایفل - متروپل - اسکار

طبقه‌جدید شوروی، عناصر و هدفهای ان

آخرین‌قسمت ازمقاله‌ای‌که خبرنگاران‌مجله نیوزویک درباره طبقات ممتازه جدید جامعه شوروی تهیه کرده‌اند

Newsweek

قدرت روز افزون مدیران صنعتی مهمترین جنبه جامعه امروز شوروی است .سی سال پیش ،در آغاز انقلاب صنعتی شوروی ،کارگران بی تجربه بمناسبت شور وتعصب حزبی خود بصورت سرکارگر و مباشرین کارگاهها در آمدند بتدریج در طول سالها ، بهترین آنها مشخص شدند وبه آنها فرصت دادند تعلیمات تخصصی بگیرند و به سمت های مهم گمارده شدند. امروز بعضی از این مردان درراس هرم صنعتی قراردارند .

توسعه سریع آموزش‌فنی شوروی چه در مدارس متوسطه ودانشگاه ها ،اکنون تسلی از متخصصین تعلیم یافته بوجود آورده است . یك فارغ‌التحصیل دانشگاه میتواند کار خود را بعنوان یك سرکارگر شروع کند وبه خدمت نظام هم برده نمیشود .او میتواند بعدابترتیب نظامی ترفیع بگیرد .رئیس نوبت، کمك مهندس ،معاون ،سر مهندس رئیس کارخانه ،مدیر واحد بزرك مرکب از چند کارخانه اشخاصی که شور جاه طلبی در سردارند معمولا از همان آغاز مشخص میشوند وتحت توجه دقیق قرار میگیرند وپاداشهای‌زیاد دریافت میدارند .

تجمل بیمانند

در شهر های بزرك یك دانشمند یا مدیر کارخانه ممکن است‌سه تا پنج اطاق داشته باشد . اگر پولی جمع کند غالبا میتواند از حکومت برای ساختن یك‌داچا- (ویلا) ی کوچك در دهکده کمك بگیرد .یك عضو نسل قبل ازانقلاب با تلخی میگفت «اینروز ها هرکس میتواند با سر هم کردن یك کلبه چوبی خودش را صاحب یك خانه ییلاقی نماید»

ولی برای اکثریت خانواده های شوروی که جای زندگی آنها هنوز محدود به‌یك اطاق کوچك‌است ، هرخانه مسکونی شخصی تجمل بیمانندی محسوب میشود . سایر مزایای یك مدیر شامل استفاده‌از اتومبیل شرکت (که بتدریج با ارتقای مقامش باو واگذار میشود) استراحت مجانی در بهترین‌تفریح گاهها ،کمك خرج ،دسترسی به اجناس گران قیمت غربی والبته پول بیشتر وبیشتر است .

تاکنون بیشتر اعضای طبقه برگزیتان صنعتی به‌رژیم وفاداری نشان داده اند .معاون واحد عظیم زغال کوزباس، که فرزند یك‌راننده قطار بوده میگفت «دولت بمن‌امکان داد.» ولی غرولند هائی که گاهگاه درباره سوء استفاده از امتیازات برگزینان میشود ،نشان میدهد که برای بعضی مدیران محرکات‌بیش از هدفهای بین المللی رژیم اهمیت دارد.

پراودا در سپتامبر گذشته‌شکایت کرد که در ٥ ماه مدیران کارخانه ها بیش از ٥٥میلیون روبل رابرباد داده وصرف هزینه سفر به مسکو کرده اند .

پراودا مینویسد .«البته کارهائی انجام گرفته ولی‌بیشتر اوقات در استادیوم فوتبال ،تئاتر و سینما گذشته‌است.»پراودا وایزوستیا هردو روسای محلی اقتصادی قزاقستان را بسبب آنکه ۷٫٤ میلیون دلار از پول دولت را صرف ساختن استخرهای شنا وتئاتر و سایر وسائل تفریح بوروکرات ها کرده بودند مورد حمله قرار دادند.

یك دانش آموز جوان روسی به خبرنگار نیوزویك گفت .« من دلیلی نمی‌بینم که چرا بعضی ها باید اینهمه داشته باشند ودیگران اینقدر نه.»

در واقع گروه مدیران ممکن‌است هم اکنون بیش از آن مقتدر شده باشد که خروشچف بتواند آنهارا تحت انضباط در آورد .

آنها عامل جدیدی را در جامعه شوروی تشکیل میدهند . یك‌طبقه متوسط متحرك وفزاینده راه و نفوذ سیاسی‌آنهاچنان است که‌خروشچف خواستهای آنان را بپذیرد . او اخیرا ناچار شد لااقل بطور لفظی پیوسته وعده کالاهای‌مصرفی میدهد وارقامی که‌اخیرا منتشر شده حاکی از افزایش مهمی درفروش اتومبیل ،یخچال ،تلویزیون ،ماشین رختشوئی ،پارچه وامثال آن‌است. (تولید شیر به‌میزان امریکا رسیده است) اگر چه صنایع سنگین‌هنوز تقدم دارد ،خروشچف در سال گذشته اعلام کرد که‌بابرنامه هفت ساله جدید بمردم شوروی « در ۱۹۷۰ بالاترین سطح زندگی در دنیا داده خواهد شد.»

هدفهای اصلی

تردید نیست که فشار این طبقه جدید درسیاست های خروشچف اثر مهمی دارد .مسافرت میکویان، مرد شماره ۲ کرملین به امریکا ، بنا بگزارش،بیشتر بدنبال‌تقاضاهای برگزینان بعمل آمد که خواهان تخفیف جنك‌سرد وافزایش‌بازرگانی شوروی و غرب هستند . گزارش میکویان به کنگره ۲۱حاکی از اثرات خوب این مسافرت بود و بدین ترتیب برگزینان را بیشتر در پشت سر رژیم گردمی‌آورد.

برگزینان شوروی چه میخواهند وخروشچف چگونه با انقلابی که از انتظارات روز افزون طبقه‌جدید بوجود آمده مقابله میکند ؟

لئون ولکف سردبیر مجله‌نیوزویك در امورشوروی این هدفهای‌اساسی را ذکر میکند .

امنیت شخصی

هنگامی که خروشچف ومیکویان باستالین در کنگره ۱۹۵٦ حمله کردند ،وهنگامی که اخیرا ژنرال سروف رئیس پلیس مخفی رابر کنار نمودند، عملامیکوشیدندبرگزینان را مطمئن سازند که بازگشتی به روشهای قبلی ترور پلیسی نخواهد بود .

تماس با غرب

روشنفکران خواهان مبادلات فرهنگی ،فنی وآموزشی بیشتری با روشنفکران غربی هستند .

آنها که از کارهای بزرك خوددر موشك سازی ، فلزکاری وپزشکی مفتخراند احساس میکنند که در سایر زمینه ها ،خصوصا هند ، بسیار عقب مانده اند رهبران رژیم به مبادله اشخاص وافکار بمیزانی که قبلا قابل تصور نبود رضایت داده اند .

سطح زندگی بهتر

این موکدترین هدف برگزینان است .افزایش وسائل آسایش‌مادی بقول یك ناظر امریکائی هم اکنون دارد مسکو را معتدل تر ومنطقی‌تر میسازد .اگر نتیجه سفر میکویان بنیان گزارشهای دقیق‌تری‌ازامریکا باشد ،فشار برای نیل به زندگی بهتر در شوروی بسیار افزایش خواهد یافت .یك عامل بزرك در این مورد بازار مکاره امریکا در مسکو خواهد بود که درتابستان آینده گشایش خواهد یافت و۳٫٥ میلیون روسی آخرین تحولات در تکنیك واجناس مصرفی امریکا را خواهند دید .

آزادی بیشتر

برگزینان شوروی متمایل به گفتار آزادتر ، مطبوعات آزادتر وحق بررسی ومطالعه افکار و نظریات غربی است ،حتی اگر مخالفت با اصول جزمی کمونیستی باشد .این گروه همچنین‌خواهان آزادی بیشتری از نظارت حزب در امور شخصی وحرفه‌ای خود است -یعنی درواقع‌زندگی‌خصوصی تری میخواهد. آنهابتدریج‌دارند موفقیت آنان نتایج عمیقی دارد. همه اینها را بدست می‌آورند .

اکنون بین‌درآمدهای ثروتمندان وفقرا دراتحاد شوروی بیشتر است تاپیشرفته‌ترین کشورهای «سرمایه داری» واگرپول‌وامتیازات‌درشوروی امروز محرکات عمده باشد،بعضی ازفرضیات غربی ممکن است روبه نابودی برود. تاکنون کمونیسم را عموماً چیزی بشمار می‌آوردند که یاغرب راریشه‌کن خواهد کرد و یابتوسط غرب ریشه‌کن خواهد شد. ولی همچنانکه‌برگزینان‌بقدرت میرسند ،توجه آنان به‌صلح، ثبات وسطح زندگی بالاتر،باحتمال‌قوی تجدید نظرهای جدیدی را باعث خواهد کرد وبسیاری امیدوارند که این‌امر به‌کاهش‌خطرتجاوز کمونیسم درسراسر دنیا منتهی شود.

نیوزویك

******

جدال کمونیسم وضدکمونیسم درخاورمیانه

قاسم مردی میانه‌رواست‌که بین مسکووقا هره‌گرفتار شده وهنوزقدرت مبارزه باهردو را ندارد

THE CHRISTIAN SCIENCE MONITOR

******

طبق اطلاعات واصله ساعتی که بین جمهوری متحد عرب وجمهوری عراق تصادم نهائی اتفاق افتدنزدیك است.

این جریان ممکن است خطرات روز افزونی ایجاد کند چه کمونیسم و ضد کمونیسم در این جدال مورد استفاده قرار میگیرند. اما دو ایده‌ئولوژی متضاد ظاهرا بعنوان شمشیر در مبارزه‌ای بکار میروند که اصولا بخاطردلایل ایده‌ئولوژیك آغاز نشده است.

آنچه از این‌مبارزه درك میشودآن است که دو نظریه آشتی ناپذیر راجع به‌ناسیونالیسم عر ب‌وجود دارد.

عبدالناصر رئیس جمهوری متحد عربی مدافع دنیای متحد عربی است که قاهره پایتخت آن باشد وکلیه کشورهای خاور میانه ایالات امپراطوری متحدی باشند که از اوقیانوس اطلس تا رود فرات کشیده شده است. اما عبدالکریم قاسم نخست وزیر عراق طرفدار اتحاد عربی است که بر اساس فدراسیون کشور های مستقل و مساوی در میان خود بوجود آمده‌باشد.

نظریه ناصر

اگر نظریه قاسم بهر حال، در حوادث سوریه مؤثر افتد، گفته می شود که منجر به جدائی اینکشور از قاهره خواهد شد. یك تحول مشابه دیگر که فعلا بهیچوجه احتمال آن‌را نمیدهند شکست فلسفه‌ای که ناصر بر اساس آن شانس خود آزموده ودر نتیجه سقوط رژیم را خواهدبود.

ناصر برای حفظ رژیم خود نمی تواند اجازه جدائی سوریه را بدهد. گفته میشود که هدف مبارزات کنونی منجمله اقدامات ضد کمونیستی او ممانعت از تاثیر عقاید سرتیپ‌قاسم درباره فدراسیون عربی میباشد در دنیای عرب‌عموما و درسوریه خصوصا ناصر اکنون برای بقای سیاسی خودمیجنگد و از تمام وسایل منجمله‌وحشت غربی ها ازنفوذ کمونیسم در عراق‌استفاده مینماید.

البته مقصود این نیست که این ترس بیمورد استو کمونیسم در این کشور نفت‌خیز خطر جدی‌ایجاد نکرده است. بهرحال گروهی معتقدند که همراهی با ناصر در این کوشش ،که حمایت غیر مستقیم از طرح ایجاد دنیای واحد عرب او نیز بشمارمی‌آید، موقعیت کمونیست ها رادر عراق نیرومندتر ساخته و سرتیپ قاسم را بیش از پیش به دامان کرملین میراند.

دو ایده‌ئولوژی

تفسیر فوق براین فرض استوار است که سرتیپ قاسم کمونیسم و ناصر عقاید ضد کمونیستی رانه بعنوان عقاید اصولی بلکه بصورت سلاحی در جدال خود برسر قدرت بکار میبرند.

دو صورت عربیسم که بر بغداد و قاهره حکومت میکنند نمیتوانند در کنار یکدیگر بسر برند. مفهوم پیروزی یکی شکست دیگری است و ناگزیر به سقوط کسی که‌رهبری آن را برعهده داشته منجر می - شود.

ناصر میداند که مبارزه ضد کمونیستی او در حالیکه درروابط نزدیکش‌با مسکو خللی وارد نمی سازد ممکن است‌حمایت غربی هارا جلب نماید تا بتواند عراق را به جمهوری متحد عربی ملحق سازد . چنانکه او به بعضی از سیاسیون غربی گفته راه دیگری برای‌نجات عراق از کمونیسم وجود ندارد. او به ایشان خاطر نشان ساخته است که اتحاد سوریه و مصر کشور اخیر را از غرق شدن کامل در اردوی شوروی نجات داد.

همان نیرو هائی که سوریه را متحد قاهره ساختند درعراق نیز فعالیت دارند. آنها گرد حزب‌بعث که تمایلات سوسیالیستی دارد و نماینده پرشورپان عربیسم‌عبدالناصر میباشد گرد آمده‌اند.

اما متخصصین امور خاور میانه معتقدند که اگر حزب بعث درعراق تقویت شود ممکن‌است سرتیپ قاسم بیش از پیش به کمونیستها متکی گردد. سرتیپ قاسم دریکی ازملاقاتهای اخیرش‌با یك‌سیاستمدار امریکائی اظهار امیدواری نموده بود که کمونیستها وپان‌عربیست ها یکدیگر را تضعیف و زمینه را برای یك «تجدید بنای ملی »خالی نمایند.

قاسم میانه‌رو

این سیاستمدار امریکائی‌احساس نموده است که قاسم‌مردی اعتدالی است‌که میان ناصریسم وکمونیسم گرفتار مانده و تاکنون آن‌قدرت را بدست نیاورده که درآن واحد با هردو مبارزه نماید ولی خطر ناصریسم رابرای استقلال کشور خود فوری‌تر تشخیص داده‌است.

بعضی از متخصصین امورخاور میانه گمان دارند که ناصر با کوشش برای کشیدن عراق بسوی قلمرو خود مبارزه سرتیپ قاسم را با خطر کمونیسم غیر ممکن ساخته حال آنکه سرتیپ قاسم کمونیست نیست و به وابستگیهای اقتصادی کشور خود با غرب کاملا واقف است.

این متخصصین از اینهم فراتر رفته میگویندخواه‌ناخواه‌ناصرباراه انداختن سرو صدای نفوذکمونیسم در بغداد تمایل شوروی را به نفوذ درخاور میانه بیدار نمود ،است ممکن است علت عدم اعتنای روسها به‌خطاهای‌ضد کمونیستی عبدالناصر نیز همین امر باشد.

خاطره گذشته

بررسی مبارزه میان قاهره و بغداد که در واقع برخورد دونظریه مختلف درباره اتحاد عرب میباشد، خاطره روزهائی را که ناصر سعی میکرد عقاید خود را بر سایرکشور های عرب تحمیل کند ودر غرب‌آن را «تجاوز غیر مستقیم» تعبیر می نمودند زنده میسازد.

بعضی ازناظرین معتقدندکه امروز ناصر حربه ضد کمونیسم رابرای آن بکار میبرد تا از پشتیبانی غرب نه فقط در عراق بلکه در سراسر کشور های مستقل عر باستفاده برد.

از جمله دلایلی که سبب قلع‌و قمع طرفداران ناصر در عراق‌شده بیم قاسم از بروز شورش در میان قبایل سرسخت کرد میباشد.

کردها مسلمانند اما عرب‌نیستند واز هرنوع اتحادی در یك‌جامعهٔ عربی که آنها را تحت‌الشعاع اعراب قرار میدهد قویا اجتناب می کنند. در عراق کردان یك چهارم جمعیت را تشکیل میدهند وممکن است مورد تحریکات خطرناکی واقع شوند. کشور های همسایه عراق در حالی که‌از نفوذ روزافزون شوروی در عراق هراسانند هر اقدامی راکه در میان کردان‌ایجاد دردسر کند با نظر جدی خواهند نگریست.

کریسچن ساینس مونیتور

مقالات وگزارشهای خارجی

طرح جدیدوحدت آلمان

دالس با ایجاد منطقه خلع‌سلاح شده در ا... موافق‌شده

THE OBSERVER

واشنگتن -دالس امروز به‌لندن پرواز میکند تابامك‌میلان وسلوین لوید درباره آلمان مذاکره کند. وزیر خارجه امریکا سپس به‌پاریس وبن خواهد رفت وباژنرال دوگل وصدراعظم آدنائر وهمچنین‌اسپاك دبیرکل ناتو مشاوره خواهد کرد. بنابه‌اظهار سخنگوی وزارت‌خارجه این مسافرت ناشی ازهیچ‌فوریتی نیست، بلکه نشانه اهمیتی است که دول غربی به‌وحدت سیاست خود درمسئله آلمان دارند.

دریك سری کنفرانسهائی که‌طی هفته اخیر درداخل حکومت‌امریکا بعمل آمد، بطور آزمایشی توافق شد که باید ایجاد نوعی منطقه‌عدم درگیری را، بهمراه درجاتی ازخلع سلاح یاخلع‌سلاح اتمی برای منطقه‌ای درداروپای مرکزی ،مورد توجه قرار داد.

عکس‌العمل

دالس میخواهد عکس‌العمل‌متحدین خود رادرباب این مطلب‌بداند که آیا مذاکره باروسها در داخل چنان چهارچوبه‌ای میتواند درژنو برسر تضمین‌درمقابل حملات‌ناگهانی جریان یابد.

طرز تفکر امریکا که کاملا آزمایشی است، براین‌تصمیم‌مبتنی است که‌ازروسها تضمیناتی‌گرفته شود که در غیر اینصورت اقداماتی در جهت عدم درگیری عملی گردد، این امرمنتهی به‌تجدید وحدت آلمان خواهد شد واگر هم وحدت آلمان فورا ازطریق رای آزادانه مردم آلمان صورت نگیرد لااقل دریك فاصله زمانی منطقی عملی شود.

درلندن مقامات وزارت خارجه‌باین سفر خوشبین هستند وازآن‌استقبال میکنند. مسترهانوك، رئیس اداره غرب وزارت خارجه انگلستان هم‌اکنون به‌امریکا سفر کرده است ودرنظردارد بامقامات‌عالیرتبه امریکائی وفرانسوی وآلمان غربی درباب آلمان مذاکره کند.انتظار میرود که‌هیئتی که‌از دیپلماتهای عالی‌رتبه غربی اکنون تشکیل شده طرح مقدماتی پاسخ‌دول غرب را به‌پیشنهاد شوروی راجع به‌پیمان صلح باآلمان تهیه کند. ولی‌خطوط اصلی این‌پاسخ وهمچنین سیاست غرب درموضوع آلمان اکنون مستقیما بین‌وزرای خارجه‌چهار- دولت مذاکره خواهد شد.

انتظار میرود که‌پاسخ غرب‌شامل پیشنهاد تشکیل کنفرانسی از وزرای خارجه انگلستان ،فرانسه، امریکا وشوروی باشد که‌همه جنبه‌های مسئله آلمان ،از جمله برلین رابررسی کنند. **ابزرور**

در جهان ورزش

نبرد غولها

لندن - یونایتدپرس -«هاری‌لوی» مربی بکس گفت احتمالا در ماه آوریل آینده «فلوید پاترسن»برای حفظ مقام قهرمانی جهان درسنگین وزن با «بریان لندن» مشت زن انگلیسی در یکی ازشهرهای‌آمریکا دست و پنجه نرم خواهد کرد .

در دوازده‌هم ماه ژانویه جاری بریان لندن مقام قهرمانی انگلیس وامپراطوری انگلیس را طی یك مسابقه خونین پانزده راوندی به «هنری کوپر» انگلیسی باخت.

انجمن های خانه و مدرسه

انتخابات ثلث اعضاءانجمن‌همکاری خانه و مدرسه دبیرستان نمونه دختران تیمسار سرتیپ مهندس علی اکبر رادی بسمت رئیس - بانو عزیزه شیبانی نایب رئیس - بانو مهین اعتمادیان و آقای محمود ماهوتچیان بسمت دبیران انجمن - آقای مصطفی پور طهماسبی خزانه دار وبانوان‌نزهت علوی - نیر رکنی - شمسی حکمت -ایران وجدی - همدم نامجو و آقایان سرهنك تقی رضوی - دکترمحمود بامداد - حسین چیت ساز - سرهنك محمود نعینی راد بسمت مشاورین انجمن و آقایان ارسلان خلعت بری رضا امید سالار - دکتر هشترودیان بعنوان معتمدین محل انتخاب‌شدند.

دبستان مکتبی

هیئت مدیره انجمن همکاری‌خانه ومدرسه دبستان دخترانه مکتبی نیز بشرح زیر انتخاب شدند . آقایان مجتبی فاطمی رئیس -محمود وحدت نایب رئیس - حسن قاسمیان منشی - رحیم رحیمی خزانه دار - سروان گلشهر ، چرخچی ، عارفی و حسین پور اعضای انجمن .

قهرمانان دم درآمد!!

نیویورك - یونایتدپرس- «شوگرری‌رابینسن» قهرمان مشت‌زنی جهان در میان سنگین گفت که بوی پیشنهاد ۵۰۰ر۰۰۰ دولار برای بازی با «آرچی‌مور» برای احراز مقام قهرمانی جهان در وزن سبك‌سنگینی شده است. وی گفت«جورج رافت» مربی مور، از شهر میامی این پیشنهاد را بوی کرده است و قرار است برای مذاکرات بیشتر در یکی دو روز آینده به نیویورك بیاید .

پیروزی یك دوشیزه امریکائی

کان -فرانسه - آسوشیتدپرس- دوشیزه «لوئیس‌اسنو» اهل کالیفرنیا در مسابقات انفرادی بین المللی تنیس در کان برنده شد . وی با «نیکول هوو» اهل فرانسه بازی کرد و نتیجه مسابقه ٦-٤ ، ٦-۳ و ٦-٤ اعلام‌شد. در مسابقه‌دونفری‌دوشیزه‌اسنو وباربوتچر از افریقای جنوبی علیه ایگور چرباتو و رژین گارکن اهل فرانسه ، بازی کردند و برنده‌شدند. نتیجه مسابقه ٦-٤و ٦-۲ بود .

رکوردهای شنا

ملبورن - یونایتدپرس -پیطر گیلوز در مسابقه شنای ۱۱۰یارد پروانه اول شد . بیل هانتر ۲۲۰ یارد شنای آزاد را طی دو دقیقه‌و دوازده ثانیه شنا کرد یعنی دو دهم ثانیه کمترازرکورد‌سابق‌خود. گرارد هانتر مسافت۲۲۰یاردپشت رادرمدت رکورد سابق خود . گرارد هانتر مسافت ۲۲۰ یارد پشت را درمدت دو دقیقه ۳۸ثانیه و چهار دهم‌ثانیه شنا کرد .

آگهی مناقصه خرید سیزده دستگاه رادیوسکوپی

شرکت سهامی کارخانجات قند ایران سیزده (۱۳) دستگاه رادیوسکوپی ۲۵ میلی آمپرمورد نیاز بهداری کارخانهای تابعه را از طریق مناقصه خریداری مینماید شرایط ومشخصات مربوطه درداره خرید شرکت واقع درخیابان شاهرضا مقابل خیابان فرصت موجود و پیشنهادات تاآخروقت اداری روز۱۷ فروردین ماه ۳۸ قبول ودر ساعت ده صبح روزبعدباز ورسیدگی خواهد شد .

۲-۱ آ-۳۹٤٤٦

قبل از خرید هر نوع اتومبیل به نمایندگی فیات مراجعه واز قیمت ومشخصات اتومبیل فیات اطلاع حاصل نمایید

فیات

همیشه اتومبیل فیات برای آزمایش ومقایسه با مارکهای دیگر در اختیار شماست

ساختمان فیات، خیابان سعدی ، تلفن ۳۳٦۰٤-۳۸٦۳۷-۳۸٦۳۸

نماینده مشهد- آقای قاسم زاده آ-۳۹۵۵٤

آ-۳۹۳٥٤

برنامه‌امشب سینماپلازا ((وسوسه دل انگیز)) دوبله بفارسی تمام رنگی

باشتراك: راك هودسن جین وایمن - باربارا راش

۳-۱ آ-۳۹۵۳۸

۲۲ سال عمر وشش عشق!

یك مقاله جالب توجه درباره معروفترین زن سینمای جهان «بریژیت باردو»

مجله اسکرین پرید در شماره اخیر خودمقاله‌جالب توجهی در باره زندگی وخصوصیات بریژیت باردو که اکنون معروفترین ستاره جهان بشمار میرود چاپ کرده است‌که بسیاری از نکات آن بکلی تازگی دارد.
ترجمه این مقاله در سطور زیر بنظر خوانندگان میرسد .

از بریژیت باردو دو سئوال کردم چرا زناشوئی او با روجر وادیم کارگردان سینما بهم خورد.بریژیت لبانش را بشکلی زیبا از هم گشود وگفت :«او باندازه کافی حسود نبود. من میخواهم مردی که با او زندگی میکنم ،همیشه نسبت بهمه کس حسود باشد تا بدانم که مرا دوست دارد. عده زیادی از خانم‌ها با این حرفهای بریژیت موافق‌نیستند زیرا عقیده دارند که مردان حسود اگر ملالت‌آور نباشند بدون تردید بی‌تربیت هستند. ولی این حرف در مورد بریژیت درست نیست .«وادیم» قبل از آنکه کاخ زناشوئیش با

ولی تصور نکنید که شوهر جدید او حسود است . حود بریژیت باردو میگوید برای من شوهر جدیدم درحکم یك اسباب‌بازی‌است

بریژیت ویران شود گفته بود : «بریژیت احساس عدم امنیت می کند و بسیار ترسیده است». ولی بریژیت میگوید عشق برای اوبازی است واو آنرا بابهترین وسائل و مهارت بازی میکند. بریژیت تا حال پنج عشق درزندگی خود داشته است وادیم شوهر اولش بیشتر با بریژیت مانند مالی که‌در عالم سینما باو تعلق دارد رفتار میکرد .«دومی» اورا راحت نمیگذاشت. سومی اورا میبوسید و حرف میزدو حرف میزد وباز هم حرف میزد. چهارمی تصمیم گرفت‌به‌او بچسبدوپنجمی نمیخواست بااو در مجامع عمومی دیده شود .

اکنون‌مردششمی درزندگی اووارد شده است ولی بریژیت میگوید او هم برای شوخی و خنده است نه‌برای عشق وولدادگی .

عشقهای بسیار

یکی از دوستان بریژیت میگوید: «بریژیت عشقهای بسیاری دارد ولی آیاواقعااو بکسی علاقمنداست؟»

بسیاری از مردم عقیده دارند که بریژیت به وادیم بیشتر از آنچه‌وادیم اورا دوست میداشت ،علاقه داشت و بدینجهت از اینکه او حسودنبود عصبانی‌میشد. «وادیم» بودکه بریژیت باردورا درفیلم «و خدازن را آفرید» راهنمائی کرد و هنگامیکه وادیم کارگردانی فیلم را بعهده داشت ، بریژیت عاشق دیگری شد. بنظر میرسید که وادیم توجهی باو ندارد زیرا روزی که طلاق وادیم و بریژیت قطعی شد، وی پدر کودکی ازیك زن‌دیگر شد. آه، این فرانسویها !

خانه برای معشوق

بریژیت عاشق ژان لوئی شده بود و خانه‌ای در «پاسی» که یکی از بهترین بخشهای پاریس است به مبلغ ۲۲هزار دلار گرفت و یازده هزار دلار دیگر نیز صرف تزئینات آن کردو سپس از ژان لوئی دعوت کرد که‌باین آشیانه عشق جدید بیاید و شریك زندگی او شود. در ابتدا بنظر میرسید که ژان درست همان چیزی است که بریژیت طالب آنست .اواز کلوبهای شبانه بیزار بودو بریژیت همراه او درخانه میماند آنان دستهای خود را بیکدیگر می‌آویختند و به تماشای تلویزیون مشغول میشدند.دوستان ستاره زیبای فرانسوی دم فروبسته بودند. تاکی این وضع ادامه‌میافت؟

عشق دراسپانیا

عشق بریژیت و ژان لوئی تا زمانی پائید که ژان رابخدمت‌نظام احضار کردند سهم بریژیت برای بازی در فیلم «راستی که آسمان فرو ریخت» باسپانیا رفتو طبعا با مردی آشنا شد. نام این مرد گوستاو روجو بود. او میخواست که هنرپیشه سینما شود و بریژیت میخواست مورد عشق و پرستش قرار گیرد. لیکن روجو مدام حرف میزد. داستانهای عشق خود را با بریژیت بازگو میکردو سر انجام هم گفت که بزودی با بریژیت‌ازدواج خواهد کرد.ستاره زیبا نیزباطرافیان خوداظهار داشت که غیر از روجو با هیچکس دیگر ازدواج نمیکند.

درآغوش دیگری

ولی یکروز که روجو بخانه آمد. بریژیت رادرآغوش مرد دیگری‌بنام «ژیلبرت بکاد»دید و همه چیزپایان یافت. وی فقط مدت کوتاهی با ژیلبرت بود. زیرا اوزن وبچه‌داشت ودر عالم سینما معروف بودو نمی خواست همه اینها رااز دست بدهد. لکن بریژیت دوست دارد که ترك کند نه‌آنکه ترکش کنند. ازاینرو بریژیت به‌ژیلبرت چسبید. ژیلبرت بازن‌و بچه‌هایش عکس گرفت و اخبار عشق خود رابا بریژیت تکذیب کرد. ولی بریژیت همه‌جا او راتعقیب میکردو باقلب شکسته‌بدنبال ژیلبرت به‌ژنو رفتو یکبارنیزبا قرص خواب آور قصد خودکشی نمود. ولی‌انتشار دادند که‌از خستگی دچار بیماری شده است.

مانند مریلین مونرو

در خلال این احوال فیلم های برژیت یکی پس از دیگری روی صحنه می‌آمدو برشهرت‌او میافزود. او اکنون بیش‌از تمام ستارگان دیگر دارای جاذبه است‌و جاذبه او مانند اولین دورانی که مریلین‌مونرو روی پرده می‌آمد مدیون این نکته است که دختری شادو شیطان‌بنظر می‌آید که‌نمیداند مسائل‌جنسی‌چیست از فیلم جدید او بنام «پاریسی» بهتر از «وخدا زن‌را آفرید » استقبال شد. برژیت یاد میگیرد که چگونه بازی کند و یکی از کمدین های درجه اول باشد. وادیم شوهر اول برژیت‌باردو روزگاری گفته بود که من ازاو چیزی بسازم که آرزوی دست نیافتنی هرمرد زن‌داری باشد و این سخن اکنون بیش از پیش تحقق میبابد .«وادیم »حتی برژیت رابه رویاهای شادمانی تبدیل کرده است، رویائی دست نیافتنی. در فرانسه برژیت باردو را «ب، ب»می نامند و ب، ب درست مانند کودك است زمانی «وادیم» مانند کودك‌با او رفتار میکرد و اکنون نیز «ب‌ب» بهمین نوع‌رفتار نیازمند است.شاید این بار هنگامی که‌با ساشادیستل ازدواج میکند، مطلوب خودرا یافته باشد. و قانع شود که برای ثبوت عشق به‌حسادت نیازی نیست.

برژیت‌باردو، در ۲۲سالگی‌ششمین عشق خودرا میگذراند و در اوج شهرت وثروت است.

جین‌تیرنی ستاره معروف دیوانه شد

دوفیلم جدیدوجالب از دوستاره پرسروصدا «سوفیالورن» و اوابارتوك- منتقدین سینما اعلام‌کردند «کیم‌نواك» کج خلق و دمدمی مزاج است !

در جهان سینما

تازه‌های سینما

هولیوود - یونایتد پرس - کمپانی فوکس قرن بیستم اعلام کرد که جن‌تیرنی ستاره گندم‌گون

سوفیالورن

هولیوود بار دیگر وارد درمانگاه بیماریهای روانی شده است. جن تیرنی قبلا نیز مدت ۶ ماه در این درمانگاه استراحت میکرد. قرار بود جن تیرنی در فیلم « تعطیل عشاق » با شرکت کلیفتن وب بازی کند ولی بازگشت او به درمانگاه این طرح را برهم ریخت. سابقا نیز جن تیرنی با کلیفتن وب درفیلم «لورا» بازی کرده بود جن تیرنی در گذشته حافظه خود را از دست داد. وحتی نمی توانست نزدیکان خود را بشناسد . جن تیرنی‌هنگامی که ۱۸ ساله بود قرار داد طویل‌المدتی با کمپانی فوکس قرن‌بیستم

جین تیرنی

بست و یکسال بعد در ۱۹۴۱ با سنت‌کاسینی ازدواج نمود و در ۱۹۵۲ از وی طلاق گرفت .و سرپرستی‌دودختر خودرانیزعهده‌دار شد. جن تیرنی که دارای چشمان میشی رنك است بعلت بازی در فیلم «لورا» در ۱۹۴۵ بدریافت جایزه آکادمی نائل آمد ،است.

دبی رینولدزو ادی فیشر

لوس آنجلس - آسوشیتد پرس- دبی رینولدز و ادی فیشر برای‌تعیین تکلیف زناشوئی خودملاقات کردند. ولی این ملاقات انجام نشد وو کلای طرفین‌اظهارداشتند که‌دبی رینولدز و ادی فیشر با طلاق فوری و حل مسائل مالی مربوط بزناشوئی خود توافق کرده‌اند .دادگاه بادعانامه ای‌که وکلای‌دبی‌رینولدزتقدیم نموده است در ۱۷ فوریه رسیدگی‌خواهد کرد دبی رینولدز و ادی فیشرسال گذشته پس ازآنکه خواننده‌معروف با الیزابت تایلور به کلوبهای‌شبانه رفت، از یکدیگر جدا شدند. از آن پس ادی‌و الیزابت تایلورپیوسته با هم بوده‌اند .دبی رینولدز قرار است آخر فوریه برای بازی درفیلمی به اسپانیا برود.

فیلم تازه سوفیالورن

هولیوود - آسوشیتد پرس - سوفیالورن مشغول بازی در یك‌فیلم وسترن‌بنام «دوزخی»است.سوفیالورن بخبرنگاران گفت من همیشه از دوران کودکی مردم نواحی غرب آمریکا و گله‌داران آنرا دوست داشته‌ام .من دوست داشتم که به‌بینم قهرمانان چگونه بایك تیر ۶نفر را بزمین میاندازند و همیشه از سرخ پوستان دفاع میکردم‌زیرا سرخ‌پوستان دراین‌داستانهاسرانجام هرگز فاتح نمیشوند.

در فیلم «دوزخی » آنتونی کوین همبازی سوفیالورن است‌وفیلمبرداری کارگردانان سینمائی استعداد او را عالی میدانند. از جمله چیفسکی که منقد بسیار مشکل پسندی است و کمتر میتوان نظر اوراجلب نمود میگوید کار کیم نواك بسیار عالی است واو بسیار خوش خلق است‌و استعداد شگفت انگیزی دارد.

خود کیم نواك میگوید اغلب‌مردم اشخاص رااز نقطه نظر چیزهائی که خودشان دوست دارند قضاوت میکنند. بنابراین قضاوت واقعی بعمل نمی‌آید. من کارهای‌حرفه‌ای را دوست ندارم و هنگامیکه کسی بمن میگوید شمایك هنرپیشه حرفه‌ای هستید، مانند آنستکه بمن توهین میکنند. من ازکارهای منظم و طبق قاعده و مقررات‌خوشم نمی‌آید وحتی‌همه چیز ازقبل معلوم شده‌و هر چیز در جای‌خود قرار گیرد ملالت‌آور میشود . من زندگی یکنواخت آدمهائی‌را که طبق مقررات . دسته‌بر زندگی می

کیم نوواك

کنندو نگاههای ساختگی رادوست ندارم. من طرفدار تنوع هستم.

دوستان نزدیك کیم نواك اظهار میدارند که ستاره زیبا هنوزعاشق ژنرال تروخیلو. پس رئیس‌جمهور دومینیکان است و با آنکه اتومبیل اهدائی او را پس داده، هیچ‌تغییری در احساسات او نسبت به تروخیلو پدید نیامده است.

SYLVANIA

سرویس فلورسنت سیلوانیا

اغلب مصرف‌کنندگان **فلورسنت سیلوانیا**

بما مراجعه میکنندکه لامپ آنها زود میسوزد یا چشمك‌میزند یا خوب روشن نمیشود .

بامراجعه متخصصین ما معلوم شد

یاترانسفورماتور متفرقه‌بآنهافروخته‌اند ویا استارتر آنها سیلوانیا نیست .

برای آسایش مصرف کنندگان سیلوانیا و رفع نقص های مزبور ما سرویسی بنام **سرویس فلورسنت سیلوانیا زیر نظر متخصصین** فنی و بسرپرستی مهندس **دیپلمه آمریکا دائر کرده‌ایم** که به محض درخواست مشتریان محترم به محل رفته‌ولامپهای آنهارا بازدید ونواقص آنهارا رفع کند.

سرویس فلورسنت سیلوانیا منحصرا مخصوص مصرف کنندگان فلورسنت سیلوانیا است واز ساعت ۸ صبح تا ۸ شب حاضر بخدمت است .

شرکت سهامی تام . لاله‌زار . پاساژ نور .
تلفن ۸۳ - ۸۲ - ۳۰۳۹۸۱

«تشکیل انجمن محلی قراء دربند سروشمشك وتوابع»

به پیروی از منویات اعلیحضرت همایون شاهنشاهی‌در مورد بسط و توسعه فرهنك و تعلیم و تربیت اطفال وترویج علوم دینیه و عمران و آبادی و راه سازی و سایر احتیاجات عامه مالکین و رعایا و ساکنین قراء دربند سر شمشك - دورود -جیرود - لاراب -سفیدستان -پائین لاراب برای تشکیل انجمن محلی اقدام و در اثر دعوت عمومی آقایان زیرین باکثریت آراء بسمت معتمدین واعضاء اصلی انجمن انتخاب گردیدندبنابراین بدینوسیله مراتب جهت استحضار مقامات رسمی کشور و عموم هموطنان اعلام و ضمنا متذکر میگردد که تشکیل جلسات هر هفته در روز های سه‌شنبه در یکی از قراء مزبور بر قرار خواهد بود .

۱- دهدار صفر علی شمشکی۲ - رحمت اله رحمتی ۳- حجت‌اله ساوجی ٤- ابوالحسن جیرودی ٥- حاجی‌مطلب کیا ٦- رضا ساوجی ۷- روح‌اله شمشکی ۸- رمضان صالحی ۹- حاجی‌درویش کیا شمشکی ۱۰-حاجی‌صادقعلی مر کیا شمشکی ۱۱- حاج حاجی بابا کیا دربند سری ۱۲- جان محمد سید علی ۱۳- اسداله کیا شمشکی ۱٤- سید علی اکبر روطه ۱۵- رحیم کاویان ۱٦- عبدالعلی کیاشمشکی ۱۷- عباس رجبی ۱۸- سید آقا مرتضائی ۱۹- غلامعلی دربند سری ۲۰- نعمت‌اله فولادی ۲۱-علی رجبی .

از عده نامبردگان فوق جهت انتخاب هیئت رئیسه اخذ رای معمول ودر نتیجه آقای «**رحمت‌اله رحمتی**» باکثریت آراء بریاست انجمن محلی قراء شمشك و در بند سر و توابع انتخاب وآقای**دهدار صفر علی شمشکی** بسمت‌نایب رئیس اول و **آقای حجت‌اله ساوجی** بسمت نائب رئیس دوم تعیین و آقای حاج درویش کیا شمشکی بسمت حسابدارو کارپردازی و آقای ابوالحسن جیرودی و غلامعلی‌دربندسری منشیان انجمن تعیین گردیدند .

انجمن محلی قراء - دربند سرو شمشك و توابع
آ-۲۸۳۰۷

نامه سرگشاده

جناب آقای دکتر اقبال نخست‌وزیر محبوب

اینك‌که دولت کاردان آنجناب به پیروی ازمنویات‌مبارك ملوکانه که رفاه حال محرومین واقعی اجتماع یعنی‌کارمندان راوجه‌همت والای خود قرارداده‌اند بفکرتثبیت وضع استخدامی کارمندان روزمزد افتاده ودراین را «قدمهای موثربرداشته‌اند تاآنجائیکه لایحه قانونی‌آن تهیه وتقدیم مجلس شورایملی گردیده بخوداجازه میدهیم‌که نظرعالی رابوضع‌گروه کوچکی اززحمتکش ترین‌ومحروم‌ترین کارمندان‌روزمزد که ازنظروضع استخدامی خاصی‌که برای آنهابوجود آمده بزحمت میتوان عنوان استخدام به‌آنهاداد یعنی ازحمایت ازهرگونه قانونی از قوانین استخدامی کشور اعم ازکارمندی یاکارگری بی‌بهره‌اند وحتی درایام کسالت وبستری بودن‌که بتصدیق وتایید پزشك مورد اطمینان قادر بحرکت نیستندازدریافت دستمزد روزانه‌محروم خواهند بودمعطوف داشته وتقاضا نمائیم باتوجه باینکه نتیجه زحمات طاقت فرسای اینعده که وظیفه بزرك ومقدسی راانجام میدهند نه تنهاموردتوجه عموم‌هموطنان عزیزبوده ودرپیشرفت اموربهداشتی وعمرانی کشوربزرگترین و موثر ترین قدمها محسوب میشود بلکه باعث افتخار وسربلندی ایرانی‌درکلیه مجامع بین‌المللی است وخود شاهد زنده‌ای برای توانائی‌وقدرت ایرانی درانجام کارهای بزرك میباشد راضی نشویدکه این اجتماع دو هزار نفری که ازدکتر ومهندس ودانروساز. لیسانسیه وکارمندان دفتری و کارکنان فنی‌ازقبیل‌پلشت‌برمکانیك‌ورانندە وغیره تشکیل‌شده‌ومتفقادست بدست هم داده وبامنتهای صمیمیت این برنامه عظیم رابپیش میبرند از ابتدائی ترین حقوق حقه خودکه همانا تثبیت وضع استخدامی و امیدبه آینده است محروم بمانند .

مابااطلاع ازنیات پاك آنجناب واستناد به سخنرانیهائی که بکرات درمورد امیدوار نمودن طبقات جوان وزحمتکش به‌آتیه درمجامع‌مختلف فرموده‌اندانتظارداریم درآینمورد نیزبذل‌توجهی‌فرموده ترتیبی اتخاذ فرمایندکه این کارمندان نیزباخاطری آسوده بخدمات پرمشقت وموثر خود ادامه دهند .

باتقدیم احترامات کارکنان روزمزد سازمان ریشه کنی مالاریا
آ-۲۸۱۹۷

اداره روزنامه اطلاعات

چون اهالی قریه امامزاده قاسم شمیران ازحیث راه بویژه ازلحاظ آب بسیار درمضیقه بودند درفصل تابستان این نقیصه بحداکمل‌میرسید لذااهالی قریه فوق‌الذکرباستحضار جناب آقای مهام شهردار محترم تهران رسانیدند ومعظم‌له چنانکه برهیچکس پوشیده نیست ازبدوخدمت عمران وآبادی شهرستان تهران وحومه راسرلوحه برنامه خود قرارداده وبازحمات شبانه روزی خود دررفع مشکلات اهالی پایتخت همانطوریکه منویات اعلیحضرت همایون شاهنشاه میباشد کوشیده‌اند لذا در روز جمعه ۱۰ر۱۱ر۳۷ بنابه درخواست اهالی محل‌باتفاق آقای لسانی‌شهردار درشمیران ازنزدیك محل رامشاهده وامربه احداث یك حلقه چاه عمیق درمیدان قریه فرمودند علیهذااهالی‌امامزاده قاسم که‌بالغ‌برسه هزارنفر میباشند .

بدینوسیله ازجناب آقای مهام شهردارمحترم تهران‌که بذل توجهی فرموده وباستدعای مردم جواب مثبت داده‌اند قدردانی نموده بقاء ودوام عمر وسلطنت اعلیحضرت همایون شاهنشاه وشهردار محترم راازدرگاه خداوند متعال خواستارند .

باتقدیم احترامات فائقه
ازطرف اهالی‌امامزاده قاسم
سید رضی قادری دهبان امامزاده قاسم
آ-۲۸۲۹۹

- ۱۲ -

مردك گفت :

« سینیور آشلی ،هرروز دراین حیاط می‌نشست‌و فواره راتماشا میکرد. او خیلی دوست داشت ریزش آب را تماشا کند.آنجازیر درخت می‌نشست. بهار اینجا خیلی قشنك است . خانم کنتس ازاطاق‌خوابش که‌در طبقه‌بالا قرار دارد با سینیور آشلی‌صحبت میکرد .»

اودراین هنگام باانگشت خود یك‌بالکن سنگی رانشان داد. زن دهاتی داخل‌منزل گشت وپس‌از چندلحظه‌ای. کرکره‌های بالکن راگشود وروی آن ظاهر شده آب‌فواره آرام آرام ازصدف پائین میامد وبافروریختن روی‌آب حوض آنرا باطراف میپاشید .

مردك ادامه‌داد :

«درتابستان سینیور آشلی وخانم‌کنتس همیشه دراین‌حیاط می‌نشستند آنهاحتی غذایشانرا درحالیکه بصدای‌ریزش آب‌گوش میدادند دراینجاصرف میکردند. میدانید،من‌برای‌آنها غذامیاوردم.ظرفهای‌غذارااروی‌دوسینی‌میگذاشتم وسپس مقابل آنها،روی‌این میز قرارمیدادم .»

دراین هنگام مردك اشاره بیك‌میز سنگی‌که دوصندلی دراطراف آن‌قرار داشت نمود وافزود :

«پس‌از نهار آنهاتیوز‌میاشامیدند . این‌عادت راسینیور آشلی وخانم کنتس هیچگاه فراموش نمیکردند.»

مردك ساکت شد وبانوك انگشت صندلی را لمس کرد بغض شدیدی مرا فراگرفته بود .

دراین حیاط هوا خنك وحتی سرد ،بسردی قبر بود،ولی هوای آنجا مانند هوای سالنهای کرکره بسته قبل ازاینکه این کرکره‌ها باز شوند خفه وبی‌تحرك بود .

من‌آمبرویز رادر نظرم مانند هنگامیکه در منزل خودمان بود میدیدم .در تابستان او بدون کت در حالیکه یك کلاه حصیری بسر داشت میان دشتها گردش میکرد . قیافه آمبرویز با این کلاه که تا روی پیشانیش کشیده و آستینهای پیراهنش را بالا زده وروی صحنهٔ کشتی ایستاده وبمن چیزی‌را درساحل نشان میداد را بخاطر آوردم .خوب بیادمیاوردم چگونه‌او خم میشد ودست مرا میگرفت تااز آب‌دریا خودرا بروی کشتی بکشد .من‌عادت داشتم از ساحل تا کنار کشتی در روزهای گرم تابستان شنا کنم .

مردك مثل اینکه مشغول صحبت کردن با خودش باشد .

«آری» سینیورآشلی روی این صندلی می‌نشست واز اینجا ریزش آب فواره را تماشا میکرد . »

زن اوبازگشت ، از حیاط گذشت و شیرآب را بست . ریزش آب فواره متوقف شد . پسربچهٔ برنزی بصدف خالی نگاه میکرد . همه‌چیز ساکن و ساکت بود .

پسر بچه باغبان که‌با تعجب تااین لحظه ریزش آب فواره را نگاه میکرد ، ناگهان بروی زمین خم شد و تخم های خربزه را که پخش شده بود بادستهای کوچکش جمع‌کرد و بداخل حوض پاشید زن‌دهاتی بلاتغیر چیزی گفت و سپس‌بکنار دیوار رفت و جاروی دسته بلندی را که آنجا قرار داشت بدست گرفت و شروع بجارو کردن سطح حیاط نمود . حرکات او سکوت رادرهم شکست شوهرش بازوی مرا لمس کردو گفت :

«آیا میخواهید اطاقی راکه سینیور در آنجا فوت کرده به‌بینید .»

درحالیکه کماکان همین احساس خارج بودن از دنیای حقیقی مراا‌حاطه کرده‌بود ، اورا در پله‌کان عظیم ویلا تاطبقه دوم تعقیب کردم . ما از اطاقهائی که مبل آنها کمتر از آپارتمان‌های طبقه اول بود عبور کردیم ، یکی ازاین اطاقها که پنجره‌اش درست مقابل جاده سرو کاشته شده قرار داشت مانند محل سکونت تارك‌دنیاها لخت‌وعریان بود . یك تخت‌آهنی کنار دیوار این اطاق گذاشته شده و پشت پنجره یك آفتابه و لگن بچشم میخورد . درکنار تخت پرده تاشوئی قرار داشت . بدیوار قالیچه‌ای‌آویزان بود،ودریکی از فرورفتگی های‌گوشه اطاق مجسمه حضرت مریم در حال نماز دیده میشد .

من نظرم را خیره وار باین‌تخت آهنی دوخته‌بودم . شمدها درپای تخت تاشده بود.دونازبالش بی‌روبالشی ،یکی روی دیگری دربالای تخت خواب گذاشته شده بود .

مردك درحالیکه لحن کلام‌خودرا آهسته ترمی‌نمود گفت :

«مرك‌او بسیار ناگهانی بود .سینیور خیلی ضعیف ،آری خیلی ضعیف شده بود ، ومرتباتب داشت ، ولی حتی شب قبل ازمرگش خودرا بپائین کشانیده و نزدیك فواره نشست . خانم کنتس باو گفت :

ـ نه ، پائین نروید ، لازم است استراحت کنید .

ولی سینیور خیلی سرسخت بود و نمی‌خواست حرف خانم کنتس را گوش کند . دکترهای زیادی هرروز برای عیادت او می‌آمدند . سینیور رانیالدی هم هرروز می‌آمد ، باسینیور آشلی حرف میزد ، مباحثه میکرد ، ولی سینیور آشلی نمی‌خواست به حرفهای اوگوش بدهد . اودراین‌هنگام فریاد میکشید وبا خشونت حرف میزد و ناگهان مثل بچه کوچکی ساکت میشد . من دلم بحال مردی باین قدرت که‌در عرض مدت کمی باین حال درآمده بود میسوختم . آنگاه یك روز صبح زود ، خانم کنتس بداخل اطاق من‌دوید ومرا صدا کرد .من، سینیور ،درداخل ویلا میخوابیدیم . خانم کنتس مثل گچ‌این دیوار سفید شده بود و بمن گفت :

ـ جیوزپ ، او دارد میمیرد . من اطمینان دارم که او در حال مردن است .

ومن عقب خانم کنتس بداخل اطاق سینیور آمدم . اودراینجا ، روی این تخت‌خوابیده و چشمهایش را بسته بود . هنوز نفس میکشید ولی خیلی به‌سنگینی . میدانید ، خواب او مثل خواب طبیعی نبود . دکتر را به بالین او آوردند ، ولی سینیور آشلی ازخواب بیدار نشد . بیهوش شده‌بود. بخواب مرك فرورفته بود .من شمعها راروشن کردم وخانم کنتس دراین کار بمن کمك کرد .وقتیکه راهبه‌ها مراسم مذهبی را تمام کردند ورفتند من بازگشتم تا اورا تماشا کنم . آثار خشونت از صورت او محو شده و چهره آرام خود راباز یافته بود . سینیور ، شما میبایستی اورا دراین حال میدیدید . »

اشك درچشمان مردك پرشد . من نگاه خودرا بطرف دیگر متوجه کردم وبه‌تخت‌خواب آهنی خالی نظر دوختم . هیچ احساس‌نمی‌کردم . بغض‌گلوی مرا ترك کرده ومرا بحالتی سرد وبی تفاوت فرو برده بود .

از جیوزپ پرسیدم :

«منظورتان ازخشونت چیست ؟

مردك گفت :

ـ منظورم حالت عصبی است که بعد از تب باو دست میداد . دوسه‌بار من حتی مجبور شدم بعداز بحرانهای عصبی اش اورا روی تخت بزور نگاه دارم . با این‌حالت عصبی ضعف نیز برسینیور آشلی مستولی میشد و دلش بشدت درد میگرفت .»

او دراین موقع بامشت به شکم خود زد .

«اوخیلی زیاد از مرض خود رنج میبرد .پس از هرباری که مرضش شدت میکرد ،او گیج وسنگین میشد وهذیان میگفت .

باور کنید سینیور ،انسان دلش میسوخت که مرد بزرگی مثل او رادر این‌حالت‌ناراحت کنند به‌بیند .»

من ازاین اطاق عریان که مانند قبری تهی بود بیرون آمدم پس‌از خارج شدنم‌مردك‌درو کرکره‌هارا بملایمت بست .

هنگامیکه جیوزپ از اطاق بیرون آمد باوگفتم :

«چرا هیچ کاری برای او نکرده‌اند ؟آیادکتر هانمی‌توانستند درد او راتسکین دهند؟وخانم‌آشلی، باخونسردی گذاشت اوبمیرد؟»

گویا جیوزپ حرف‌مرا نفهمید زیرا گفت :

«به‌بخشید آقا ؟

ـمرض‌او چه بود وچه‌قدرطول کشید ؟

مردك جواب داد :

ـ من گفتم که آخرش خیلی شدید بود .ولی قبلا یکی دو بار همینطو بیهوش شده بود .تمام زمستان سینیور آشلی حالش خوب نبود .میتوانم بگویم که غمگین بود ودیگر به سینیور خندان وخوشحال سابق شباهت نداشت .از سال‌گذشته‌خیلی‌تغییرکرد ه‌بود .هنگامیکه سینیور برای‌اولین باربه‌ویلاآمد خوشحال وخندان بود.»

او در حالیکه به صحبت کردن ادامه میداد پنجره‌ها را مرتبا باز میکرد. مابروی یك تراس بزرك که باچندین مجسمه تزئین شده ویك ستون چهل چراغ دار سنگی در کنارش قرار داشت رسیدیم .

از تراس گذشتیم وکنار نرده سنگی آن ایستادیم .زیر پای ما باغچه های قرینه که در اطراف آنها درختهای کوچکی کاشته شده بودند ازبوته‌های آنها عطر گل سرخ‌ویاسمن بمشام میرسید دیده میشد ، دورتر حوضچه وفواره‌ای قرار داشت وکمی دورتر یك فواره وحوضچهٔ دومی بود .پلکان عریضی باغچه‌هارا که تا کنار دیوار مرتفعی که مقابلش درختان سروغرس شده بود وباغ را احاطه میکرد امتداد داشت بیکدیگر مرتبط میساخت .

در مقابل ما خورشید غروب میکرد وانوار ملایم آن برروی تراس و باغ اسرار آمیز پرتو افکنده‌بود .

نور صورتی رنگی مجسمه‌ها را در برگرفته ،ومن در حالیکه روی تراس‌ایستاده وسنگینی بدنم رابرنرده سنگی انداخته بودم ، احساس میکردم که یك آرامش شدید وعجیبی کم‌کم برتمام منظره‌ای که در مقابلم بود سایه میافکند .

نیازمندیها و آگهی‌های کوچک

استخدام میشود

آگهی استخدام

به یکنفر که آشنابامورحسابداری و تسلط کامل بزبان انگلیسی‌داشته باشد نیازمندیم. داوطلبین بین‌ساعت ٦ الی ۹ بعد از ظهر به تجارتخانه حاج سید حسن احمد زاده خرمشهر مراجعه نمایند.

۱ـ۳ آ ـ۳۹۲٤٦

آگهی استخدام

دونفرجوان دیپلمه که‌بزبان‌انگلیسی آشنائی‌داشته باشندجهت‌فروشندگی ودونفر جوان ۲۰ تا۳۰ ساله دیپلمه که بامور فنی آشنائی داشته باشند جهت کارهای مکانیکی استخدام میشود.

واجدین شرایط تقاضای خود را باضمیمه نمودن یك قطعه عکس و مشخصات کامل خود بصندوق‌پستی شماره ۱۵۱۹ ارسال دارند.

۱ـ۳ آ ـ۳۹۲۳۲

دونفر نقشه بردار که اطلاعات کافی داشته وزبان انگلیسی رابدانند برای خارج از تهران‌استخدام میشود.

داوطلبین به کارگزینی محلی‌شرکت ام .ك.او .واقع در جاده کرج جاده نظامی ویابه تلفن های ٤٤۱۳۱ و ٤٤۱۳۲ .شماره داخلی ۵۵ مراجعه نمایند.

آ ـ۳۹۲۳۰ ۱ـ۲

بیکنفر کار گر زن

نیازمندیم ناصر خسرو کوچه عکاسی پرتو مسافرخانه نادرتلفن ۵۰٤۱۰

آ ـ۲۸۲۷۷

آگهی استخدام

چند نفر فروشنده مرد با شرایط زیر استخدام میشود

۱ـ سابقه فروش (عرضه کردن کالا)داشته باشند.

۲ـ حد اقل دارای گواهی‌نامه سوم متوسطه باشند

۳ـ خدمت نظام وظیفه را انجام داده باشند و یا برك معافی دائم داشته باشند

٤ـ ضامن معتبر معرفی کنند

۵ـ حد اقل سن ۲۳ و حد اکثر ۳۵ سال است.

واجدین شرایط روز ها فقط بین ساعت ۳ تا ۵بعدا ز ظهر به کارخانه کانادادرای جنوب‌فرودگاه مهرآباد مراجعه نمایند.

کارخانه کانادادرای.

۱ـ۲ آ ـ۳۹۵٤۸

آگهی استخدام

شرکت سهامی روشنائی تهران چند نفر موتورچی استخدام‌مینماید داوطلبین میتوانند بدفتر شرکت واقع در مجسمه شاهرضا اول‌خیابان امیرآباد مراجعه نمایند تلفن٤٤۵۹۱

۱ـ۳ آ ـ۳۹٦۰۰

شرکت دارو سازی پارك واقع درسه راه امین حضور برای کار های بسته بندی داروا‌حتیاج بچند نفرباتو یادوشیزه دارد

آ ـ۲۸۱۸۵

موسسات متین برای سایرشعبه های خود احتیاج فوری به چند کارمند مردوزن داردسه‌راه‌سیروس دفتر متین

آ ـ۲۸۱۹۹

حصر وراثت

درتاریخ ۱٦ر۹ر۳۷ آقای ژرژ واختان کاز دارند شناسنامه شماره ۲۳٦ دادخواستی بخواسته حصر وراثت باستناد یك برگ گواهی فوت واستشهاد ورونوشت‌شناسنامه وراثت باین دادگاه تقدیم که بشماره ٤ر۳٤۲ ۳۷ ثبت وچنین توضیح داده که آقای آراکل‌واختان‌کازدارنده رشناسنامه شماره ۲۳٦ صادره از گمیشان در تاریخ ۲٦ر۷ر۳۷ در شهر گنبدکاوس فوت نموده و حین‌الفوت وراث منحصرش عبارتند از متقاضی پسر ودودختر مسماة به ثینا خانم دارنده شناسنامه۱٤۸ ودوداناخانم دارنده شناسنامه ۱٤۷ ویك عیال دائمی بنام مریم‌بشناسنامه ۲۳۷ ونام خانوادگی همگی واختان کاز وغیراز نامبردگان وراث دیگری نداشته وندارد دراین زمینه ٤نفر گواه معرفی کـه‌در محضر دادگاه از آنان استماع گواهی بعمل آمده لذا مراتب سه‌نوبت متوالی در هر ماه یکمرتبه درروزنامه رسمی‌کشور شاهنشاهی وروزنامه اطلاعات‌آگهی میشود تاچنانچه کسی نسبت به وراثت نامبردگان اعتراضی داشته باشد ویا وصیتنامه‌ای از متوفی نزد شخصی باشد ظرف مدت مقرره قانونی در فوق کتبا بدادگاه اعلام دارد والا پس‌ازگذشتن مهلت‌قانونی هیچگونه اعتراضی ویاوصیتنامه‌ای (جز رسمی وسری) ابـراز شود بدیرفته نخواهد شد.

دادرس دادگاه بخش‌گنبدکاوس

همایونی

مستغلات

بورس اجاره

منازل‌شمال‌شهر ـ آژانس‌مدرن بالای‌نهرکرج تلفن٤٤۲۷۰

پول شرطی موجود است

بدفتر معاملات‌پول شاهرضا مقابل کافه شهرداری‌تلفن٤۲۵۱۲ مراجعه شود.

۱ـ۱۰ آ ـ۲٦٦۰۱

قابل توجه خریداران وفروشندگان اراضی نارمك ـ تهران‌نو ـ تهران پارس و سفیدخاك

جهت خرید و فروش ویاهرگونه معاوضه ببازرگانی امینی اول‌سیمتری نارمك تلفن۹۱۰۰۹۰ مراجعه‌فرمایند

۱ـ٦ آ ـ۳۸۸۹۲

آژانس رایت

معاملات شرطی را تضمین واجاره‌را باکمال دقت انجام میدهد بار اولین مراجعه تصدیق خواهید فرمود شاهرضا روبروی سینمای رویال تلفن ۳۲۹۷۱ .

۱ـ٤ آ ـ۲۷۵۷۷

خانه اجاره

بنای دو طبقه هشت اطاق لوله‌آب برق اتومبیل وارد حیاط میشود به مساحت ۳٦۰ متر در خیابان‌شمیران شمیناز چهارم اجاره یکهزار، وپانصد تومان برای دیدن رجوع فرمائید.

لاله‌زار ۳۹۷۸٤ به بنگاه کوشان

۱ـ۳ آ ـ۳۹۱۵٦

آگهی اجاره مستقل

یکدستگاه عمارت دارای ۵۰اطاق بادستگاه شوفاژ واقع در خیابـان فرانسه محل‌سابق‌بانك‌کشاورزی‌برای ادارات یاشرکتهای عمده به‌اجاره واگذار میشود.

طالبین به‌تلفن ۳۵٤۰۹ مـراجعه فرمایند.

۱ـ۲ آ ـ۲۸۱٦۵

نقشه‌های ساختمانی

قبل ازتهیه‌هر گونه نقشه‌ساختمانی از مجموعه‌نقشه‌های‌ساختمانی‌شرکت فراز نو دیدن کنید ابتدای خیابان منوچهری‌پاساژساعتچی‌تلفن۳۰۲٦۰۱

آ ـ۳۹۵۵۰

کورش قدیمی‌ترین

بنگاه محلی داودیه است‌برای‌انجام معاملات خودباما مشورت فرمائید. انتهای خیابان اصلی داودیه تلفن ۸۱۴۹۲ و ۸۱۸۰۷

آ ـ۲٦٦۷۵

هرقدر پول بخواهید

با وثیقه ملکی موجود داریم

لاله‌زار ۳۹۷۸٤ ،بنگاه کوشان

آ ـ۳۹۵۹۸ ۱ـ۱۰

بهترین فرصت

یك قطعه زمین مزروعی بمساحت بیست‌ودو هزار متر در بهترین‌محل وردآورد جهت کارخانه‌ودامپروری و باغ بسیار مناسب است بفروش میرسد طالبین‌بدفتر شهرت شاهرضا تلفن ٤۱۹۰٦ مراجعه فرمایند.

۱ـ۳ آ ـ۲۸۳۲۳

اجاره میدهیم

خانه سه طبقه نوساز در خیابان ملك باغ صبا بالا ۹ اطاق وبرق‌وتلفن وحمام دیوترم درماهی بیست هزار ریال بدفتر معاملات پـول تلفـن ٤۲۵۱۲ رجوع شود.

آ ـ۲۸۲۰۵

آپارتمان مبله

آپارتمان مدرن مبله ۵اطاق حمام دیوترم اجاق گاز تلفن واقـع در خیابان کاخ بعلت مسافرت برای۵ ماه اجاره داده میشود.

آ ـ۲۸۲٤۹

آگهی حصر وراثت

آقای سید احمد فاضلی دارای شناسنامه شماره ۲٦۵٤ فرزند میر محمد از این دادگاه درخواست‌گواهی حصر وراثت نموده و چنین توضیح داده که آقای سید محمد فاضلی در تاریخ پنجم خرداد ماه سال ۱۳۳۷در زنجان اقامتگاه دائمی خود بـدرود زندگی گفته وورثه آنمرحوم منحصر است به‌آقایان‌سیداحمدوسیدتقی و سید مجتبی و سید قدرت‌الله وبانو علویه (اولاد) و بانو محبوبه عیال دائمـی گلهم به شهرت فاضلی اینك باانجام تشریفات مقدماتی درخواست مزبور را سه نوبت پی‌در پی ماهی یکمرتبه آگهی می نماید تا هرکس اعتراضی دارد و یاوصیت نامه از متوفی نزد او باشد از تاریخ نشر نخستیـن آگهی ظرف سه ماه بدادگاه بخش زنجان تقدیم دارد والاگواهی صادرو هر وصیتنامه جزسری ورسمی که بعد از اینموعد ابراز شود از درجه‌اعتبار ساقط وبلااثر خواهد بود .

رئیس‌دادگاه بخش‌زنجان ـ فتوره‌چیلر

نوبت دوم ۱۷ر۱۰ر۳۷

آ ـ۳۲۵۰۰ ۱ـ۲

آگهی‌های متفرقه

قابل توجه مالکین کامیونهای باری وکمپرسی

کارخانـه صنعتی (رزاقی)

مجهزبرای کارهای تراش‌کاری‌جوش کاری پرس‌کاری آهن‌کشی اتومبیل‌و باری ، وانت و ساختن اطاقهای‌آهنی وکمپرسی‌وتعمیرات‌آنو تعویض‌فول و تبدیل‌رنك‌به‌چرخهای پرۀدر کارگاه مخصوص‌با چندین سال‌سابقه آماده کاراست. آدرس ـ خیابان ری مقابل مسجد انبار تلفن ۳۰۹۸٦

آگهی حراج

اداره ساختمان بانکملی ایـران مقداری آهن آلات ولوازم‌لوله‌کشی وهمچنین‌دروپنجره واجناس‌ساختمانی متفرقه دیگر ومستعمل را ازروز۲۵ بهمن ماه درمحل انبارابن اداره‌واقع درخیابان مولوی‌محل‌سابق‌ژاندارمری بمعرض حراج عمومی میگذارد .

حراج ازساعت ۱۰ صبح شروع شده وفروش جنس نقدی‌وفی‌المجلس بوده ومالیات متعلقه بعهده خـریدار است .

بانك ملی ایران

۱ـ۳ آ ـ۳۹۳۰۰

استخدام

روز سه‌شنبه ۱٤بهمن دوره جدید نقشه کشی در کاخ‌دانش تشکیل میشود. پس‌از کارآموزی دراین دوره بااخذ دیپلم ومعرفی‌مااستخدام شوید. اسامی کسانیکه‌بامعرفی مابا حقوق مکفی استخدام شده‌اند. دردفتر انجمن موجوداست.

کاخ دانش

نادری ـ نرسیده به‌چهارراه‌اسلامبول

آ ـ ۳۹۵۵۸

کلاس مجانی معماری

روز بیستم بهمن تشکیل میشود معماران علاقمند قبلا ثبت نام‌کنند.

کاخ دانش

نادری نرسیده به چهارراه اسلامبول

آ ـ ۳۹۵٦۰

ترجمه از فرانسه وبالعکس

باصندوق پستی۱۳۷۱ مکاتبه فرمائید.

آ ـ۲۸۲٤۵

اجاقهای گازسوز آمریکائی

وارد شد.

شرکت تهرانشهر محدود

خیابان سعدی تلفن ۳٤۳۵۳ ـ ۳۰۳۱۱۵

آ ـ۳۹۵۳۲

جوجه های سالم

و تخم مرغ جوجه کشی در طیور تهران نو (خزاعیان) دو نفر کارگر با سواد هم مورد احتیاج است.

نشانی تهران‌نو ایستگـاه دفتر خیابان وصال زیر حمام تلفن۹۱۹٤۱

آ ـ۲۸۲۷۳ ۱ـ۳

ترك‌هروئین ـ مرفین تریاك وسیگار

جناب آقای پروفسورامامی

طریقه اکتشافی شما درترك کلیه اعتیادات بدون کوچکترین‌ناراحتی است وحقیقتا عجیب واعجاز آمیز است. توفیق شمارا درخدمت بمردم خواستاریم.

حفیظ اله ـ محمد اسمعیل‌ـامیر محمد قلی ناصری‌ـ ضرغامی‌طبری

آ ـ۲۸۱۷۷ ۱ـ۵

حصر وراثت

آقای مجید انتصاردارای شناسنامه شماره ۲۳۳۸۸ فرزند حمید از این دادگاه درخواست گواهی حصر وراثت نموده وچنین توضیح داده‌که حمید انتصار فرزند نجفعلی‌درتاریخ ۱ر۵ر۱۳۲۸ درزنجان‌اقامتگاه دائمی خود بدرود زندگی گفته ورثه آنمرحوم منحصر است به آقای حمید انتصار و حبیب انتصار و رقیه انتصار و حوریه انتصـار و صفیه بنائی منفرد که اولاد متوفی میباشند و غیر از پنج وارث دیگری ندارد اینك باانجام تشریفات مقدماتی درخواست مزبو را سه نوبت‌پی‌درپی ماهی یکمرتبه آگهی مینماید تا هرکسی اعتراضی دارد و یاوصیتنامه از متوفی نزد او باشد از تاریخ‌نشر نخستین آگهی ظرف‌سه ماه‌بدادگاه تقدیم دارد والاگواهی صادر و هر وصیتنامه جز سری ورسمی که‌بعد از این موعد ابراز شود از درجه اعتبار ساقط وبلا اثر خواهدبود.

نوبت اول ۸ر۱۱ر۳۷

رئیس دادگاه بخش زنجان

محمد حسن فتوره چیلر

۱ـ۳ آ ـ۳۸٦۰۰

جویای کار

جوانی با تصدیق شش ابتدائی

و ضامن معتبر جهت تحصیلداری تجارتخانه ها و شرکتها و بنگاه‌ها جویای هر نوع کار است طالبین‌به شماره تلفن ۲۸۳۳۲ از صبح تا عصر مراجعه فرمایند .

آ ـ۲۸۳۰۹

یك راننده جوان

دارای گواهی نامه رانندگی دو شخصی و برك انجام خدمت با داشتن ضامن جویای کار است . بشماره ٤٦۱ راهنمای اطلاعات مراجعه شود.

آ ـ۲۸۳۱۷

جوانی درحدود ۲۰ ساله بـا معلومات کافی باداشتن سابقه کار کاملا ورزیده درکارهای سرپائی جویای کاراست لطفا بشماره ٤٦۰ دفتر راهنمای روزنامه‌اطلاعات مراجعه فرمائید.

آ ـ۲۸۲۳۵

جوانی دیپلمه خدمت کرده بعد از ظهرها ازساعت شش وتمام روزهای تعطیل جویای کاراست. لطفا به شماره٤۵۹ راهنمای اطلاعات مراجعه فرمائید.

آ ـ۲۸۱۸۳

کلاس عکاسی

۲۵ بهمن‌تشکیل میشود. قبلا نام‌نویسی کنید

کاخ دانش

نادری ـ نرسیده به‌چهارراه اسلامبول آ ـ۳۹۵٦۲

«آگهی فقدان‌سند مالکیت»

سند مالکیت ششدانك یکباب‌خانه (سابقا سه دانك مفروز بوده)شماره یك فرعی از ۹٦ اصلی واقع‌درهمدان قطعه یك‌از بخش یك ذیـل‌ثبت شماره ۳٤۵۰ صفحه ۵۹٦ دفتر سی ثبت همدان‌صادرو تسلیم‌ومع‌الواسطه به‌آقای نقی عنایتی فرزند محمد ابراهیم منتقل ومشارالیه ملك‌مزبور را نزدبانك‌رهنی همدان رهن‌گذارده و طبق یك‌برك استشهاد محلی که بگواهی چند نفر رسیده و گواهان مزبور حضورا گواهی خود را تائید نموده‌اند مدعی‌است‌که سندمالکیت مذکور مفقود گردیده و تقاضای صدور المثنی سند مالکیت نموده است لذاطبق تبصره الحاقی بمـاده ۱۲۰ آئین نامه قانون ثبت بدین وسیله باطلاع عامه میرساند تـا چنانچه کسی نسبت بمالك مرقوم معامله کرده ویاباوجود سندمالکیت درنزد خود مدعی انجام معامله‌باشد از تاریخ انتشار اولین آگهی (۲۹ دیماه ۳۷) ظرف یکماه درخواست خود را ضمن دلائل و مدارك باداره ثبت همدان ارائه دهد در صورتیکه ظرف مدت مزبور از طرف کسی در خواست و اعتراضی نرسید المثنی سند مالکیت مرقوم بنام مشارالیه صادر وتسلیم خواهد شد امن‌آگهی ظرف یکماه سه نوبت منتشرمیشود

رئیس اداره ثبت همدان ـ حسن علاء آ ـ۳۷۵٤٤

بفروش میرسد

خانه فروشی در خیابان سعدی

داخل کوچه یکصدوهفتاد متـر باغ اطاق وتلفن وبرق‌آب سازمان بقیمت یکصدهزار تومان فروخته میشود.

لاله‌زار ۳۹۷۸٤

بنگاه کوشان

۱ـ۳ آ ـ۳۹۱۵۸

یکدستگاه آپارتمان

باکلیه وسائل واقع در خیـابان شمیناز جنب بانکملی برای مطب یا دفتر خانه باجاره داده میشود بتلفن ۳۰٤۹۰۳ مراجعه نمائید .

آ ـ۲۸۱۷۱ ۱ـ۲

فروشی درخیابان سفارت فرانسه

مساحت ۲٦۷۰ متر با ساختمان قدیمساز در خیابان سفارت فرانسه ودر نزدیکی خیابان یوسف آباد که مناسب برای ساختمان مدرسه سینما ،بیمارستان ،بانك و غیره‌باشد بفروش میرسد بعد از ظهر ها به بنگاه

تهران و حومه

واقع در خیابان شاهرضا مقابل دبیرستان البرز طبقه فوقانی مراجعه فرمائید .

آ ـ ۳۹۵۰۰

حرفه فرهنك

کلاسهای‌نقشه کشی‌ونقشه‌برداری دروازه دولت تلفن ٦۹٤۹۵

آ ـ۳۹۵۷۰ ۱ـ۳

حصر وراثت

بانو عصمت بابا نژاد فرزندمرحوم محمدتقی دارنده شناسنامه شماره ۷۱۰۵ بابل سابقا ساکن کوی‌شمشیر کسرمحله بابل و فعلا ساکن تهـران خیابان ری مقابل کوچه آبشار دفتر وکالت آقای جعفر جهان بـه‌شرح دادخواست مورخه ۱٤ر۱۰ر۳۷ کلاسه ۵ـ۲۳۳ ادعا نموده که شوهـرش موسوم بعلی‌اکبر افغانی فرزندمرحوم غلامعلی وربابه دارنده شناسنامـه ۸٦۹۸ بابل شغل باغبان که سابقـا در کوی طوقدار بن بابل‌ساکن بوده از سال ۱۳۲٦ خورشیدی‌مفقودالاثر است و ازشعبه اول‌دادگاه شهرستان بابل صدور حکم موت فرضی‌علی‌اکبر افغانی را تقاضا نموده است و للذا برطبق ماده ۱۰۲۳ قانون مدنی‌مراتب سه نوبت متوالی هر نوبت بفاصله یکماه‌درروزنامه **اطلاعات آگهی‌میشود** و از اشخاصی که ممکن است از غایب نامبرده اطلاعی داشته بـاشند دعوت مینماید که اگر از علی اکبر افغانی اطلاع دارند مراتب اطـلاع خود را بشعبه اول دادگاه شهرستان بابل اعلام دارند در صـورتیکـه یکسال از تاریخ اولین آگهی‌بگذرد و حیات غایب ثابت نشود حکـم موت فرضی مشارالیه داده میشود.

مدیر دفتر دادگاه های شهرستان بابل ـ پارسا

۱ـ۳ ۱ـ ۳۷۲۵۰

آموزشگاهها

آموزشگاه ربانی

اموزشگاه‌ماشین نویسی‌ربانی شاه آباد از هر حیث مورد اطمینان است تلفن ۳۷۱۳۵

ماشین نویسی کشور

خیام مقابل پارك شهر با اسلوب ده انگشتی

رانندگی

میدانید اسلوب صحیح رانندگی‌و میکانیکی را در کجا می آموزند فقط در هنرستان‌فنی پرستو گمـرك شاهپور تلفن ۳۳۹۱٦

احتیاجات زندگی

تعمیرات در منازل

تعمیرات‌رادیو ـ رادیوگرام ـ ضبط‌صوت ویخچال تحت‌نظر مهندس تحصیـل کرده اروپا در منزل تلفن ۳۰۳۱۲٤

سالن جدید دوزندگی‌سلوك

افتتاح سالن جدید دوزنـدگـی سلوك راباطلاع عموم آقـا یـان میرسانیم .

لاله زارمهران تلفن ۳۳۰۳٦

آرایش وزیبائی

سالن ارایش‌وزیبائی آلبا‌تلفن٤٦۷۸۵ تحت‌نظرمادام هوانسیان و متخصص آرایش‌سرآلبا شاهرضاجنب‌لوان‌تور

هما

بانوان باسلیقه

شیك ترین کیف عالی ترین مدل تحت‌نظر متخصصین کارآزموده با ارزانترین قیمت‌که‌در کیف سازی‌هما مقابل مجلس تهیه میشود ابتیاع فرمائید .

دفترخانه های درجه یك تهران

دفترخانه ۱۲٤ جلال زرین خیابان سعدی روبروی ایران‌تورتلفن۳۲۱٦۵

دفترخانه اسنادرسمی ۱۳۹

رضاعاصم گرگان چهار راه معینیه تلفن ۳۵۸۳٤

دفترخانه اسناد رسمی درجه ۱ شماره ۷۹ بتصدی محمد امامی واقع درچهارراه سید علی‌کوچه حریـری شماره تلفن ۳۲۹٤۹

دفتر ازدواج ۲۲و طلاق۲٤ شمال شمیناز خیابان امین‌الدوله ایستگاه گلچین تلفن ۳۰۲۲٦۹ جعفری‌ابهری

شماره جدید تلفنهای شعبه آگهی های روزنامه‌اطلاعات

بشرح زیر است :

۳۰۵۱۰۸

۳۰۲٦۳۳

۱ـ۱۰

آگهی مناقصه

بنگاه شیمیائی وابسته بـوزارت کشاورزی مقدار ۱۲۰ تن گـوگرد کلوخه بادرجه خلوص حداقل‌ه‌ر۹۹ در صد تحویل کارخانجات شیمیائی کرج را طبق شرایط مناقصه موجود در دفتر بنگاه واقع در میدان‌بهارستان از طریق مناقصه خریداری مینماید مدت تحویل چهار ماه از تاریخ‌انعقاد پیمان وسپرده شرکت در مناقصه چهل هزار ریال میباشد .

شرکت کنندگان میتوانند با اخذ برك شرایط مناقصه وامضای آن پیشنهادات خودشانرا تا آخر وقت اداری روز شنبه دویم اسفند ماه ۱۳۳۷ بدفتر بنگاه تسلیم ورسید دریافت دارند .

پیشنهادات واصله در ساعت ده صبح روز یکشنبه سوم اسفند ماه ۱۳۳۷ باز وخوانده خواهد شدحضور پیشنهاد دهندگان در جلسه‌مناقصه آزاد و بنگاه‌در رد یاقبول یك یاکلیه پیشنهادات مختار است .

بنگاه شیمیائی

آ ـ۳۹٤٦۰ ۱ـ۲

آگهی مزایده حضوری

پیرو آگهی مزایده کتبی مورخ ۲۵ر۱۰ر۳۷ مندرج در روزنامه اطلاعات وکیهان شرکت سهامی بیمه ایران درحدود سی تن لوله های چدنی خسارت دیده از۲٤ اینچ تا ٤اینچ واقع در شهر کاشان را از طریق مزایده حضوری بفروش میرساند.

مزایده حضوری در ساعت ۱۰ روز پنجشنبه ۱۸ر۱۱ر۳۷ در اداره کارپردازی انجام خواهد گرفت .

لوله‌های چدنی مورد بحث در محل‌کارگاه لوله‌کشی شهرستان کاشان موجود ودر همانجا تحویل برنده مزایده خواهد شد ـ هر نوع عوارض و مالیات متعلقه‌بعهده خریداراست .

برنده مزایده موظف است مبلغ بیست هزار ریال علی‌الحساب فی‌المجلس در مقابل قبض رسید بصندوق شرکت‌پرداخت نماید . شرکت سهامی بیمه ایران در رد یا قبول کلیه پیشنهادات مختار است .

شرکت سهامی بیمه ایران

دوشیزگان وبانوان شیك‌پوش توجه فرمایند

پارچه‌های مخصوص عیدمارسبد تدتمام نشده بشتابید.

براثران دوس‌ری ـ آباذان

۱ـ۲ آ ـ۳۸۹۲۸

دکتر حدیدی ـ طبیب ـ جراح

معالج بیماریهای کودکان ـداخلی ـ پوستی وآمیزشی ـ زنان

احمدآباد ـانتهای خیابان ٤ـ پذیرائی همه‌روزه صبح وعصر

فقرا مجانا پذیرائی میشوند

۱ـ۵ آ ـ۳۸٤۵۲

دکترهای متخصص درگوش وحلق وبینی

دکتر آزاد

متخصص گوش‌و گلوو بینی خیابان منوچهری کوچه ارباب‌جمشیدپذیرائی از ٤تا۵ر۸بعد از ظهر تلفن ۳۹۵۸۸ و۳۹۵۸٤ صبحها با تعیین وقت قبلی

پزشکان متخصص در جراحی پلاستیك

دکتر بحری

دانشیاردانشکده پزشکی

متخصص جراحی زیبائی و پلاستیك خیابان سعدی روبروی پمپ بنزین تلفن ۳۰۲٤۸۹

دکترهای متخصص درامراض دهان ودندان

دکتر ناصر دیبائی

لاله‌زار نو چهار راه مهنا

پذیرائی‌پیش‌از ظهر۹ـ۱۲ بعدازظهر ٦ـ۸

دکتر آرام صفریان

خیابان یوسف آباد روبروی‌ت.ث.ث کوچه سیمی تلفن ٤٤۵۰

دکترهای متخصص درامراض پوست

دکتر محققی

دانشیار دانشکده‌پزشکی

پذیرائی از٤تا۸ بعداز ظهر.

نشانی دروازه دولت روبروی پمپ بنزین تلفن ۳۳۰۰۹

دکترهای متخصص در مجاری ادرار وتناسلی

دکتر شاپور صدری

خیابان سعدی بالای بیمارستان‌امیر اعلم روبروی هدایت‌تلفن ۳۳۳۹۲ پذیرائی ٤ـ۸بعداز ظهر.

دکتر محمد رضا مسدد

رزیدنت سابق‌بیمارستان های‌امریکا درمان قطعی بیماریهای مقاربتی اول سعدی‌ـ چهارراه‌دروازه‌دولت

دکتر دانشگر

امراض مقاربتی جلدی تناسلـی و سستی ادراض زنانه ونازائی خیابان سپه مقابل پستخانه تلفن ۳۰۲٤۱٦

دکتر ا ـ پولوسا

متخصص بیماریهای مقاربتی،مجاری ادرار و تناسلی پذیرائی صبح‌وعصر خیابان فردوسی‌شمالی مقابل خیابان کوشك کوچه صادق تلفن ٤٦۵۸۹

دکتر صادقی

درمان سوزاك تازه وکهنه‌وسستی وناتوانی جنسی مردان‌پذیرائی‌عصرها خیابان ری‌اول صدرالاشراف

دکتر معانی

امراض مقاربتی ـمجاری ادرارامراض زنانه و سستی خیابان فردوسی مقابل بانك ملی ایران

صاحب امتیاز و مدیر مسئول: عباس مسعودی

جای او امروز خیابان خیام چاپخانه اطلاعات

دکترهای متخصص دربیماری های قلب

دکتر تیمور کلالی

متخصص بیماریهای قلب‌ازدانشگاه پاریس خیابان شاه آباد عمارت ۱۰ طبقه پذیرائی بعداز ظهرها تلفن مطب ۳٤۱۲۲ منزل٤۰۵۹٦

دکتر های متخصص در امراض داخلی

دکتر عبدالله یغمائی ـمتخصص‌در بیماریهای داخلی کودکان پذیرائی ٤تا ۸ بعد از ظهر نشانی تجـریش خیابان شهرداری تلفن مطب ۸٤٦۳۱ منزل ۸٤۳۱۰

دکتر مسعود امینی

معالج بیماریهای ـداخلی ـ زنان و کودکان با بیست و دوسال سابقه طبابت ـ معالجه قطعی بیماریهای : روماتیسم ـ سیاتیك ـ جاقی مفرط درد اعصاب ـ فلج وسستی اعصاب بوسیله الکتروفیزیو تراپی با وسائل مدرن آلمانی اشعه ماوراء بنفش و مادون قرمز و ماساژ های طبـی ـ شاهرضا ـ جنب سفارت هندوستان تلفن ٤٤۷۱٤

دکتر اخوان صادقی

بیماری های درونی ـ کودکان ـ پوست ـ سلسبیل چهارراه وثـوق تلفن ٦۵۰۱۹

دکتر های متخصص در امراض‌زنان

دکتر کیقباد کاوسی

متخصص بیماریهای زنان زایمان مخترع تکنیك پلاستیکی برای درمان نازائی از آمریکانشانی‌شاهرضا مقابل ایرانشهر پذیرائی عصرها

دکترهای متخصص دربیماری‌اعصاب

دکتر جعفر رحمانی

متخصص امراض اعصاب و روح از دانشگاه لندن خیابان پهلوی بالاتر از چهارراه امیراکرم تلفون ٤۵۱۱٤ پذیرائی صبح وعصر

متخصص بیماریهای جهاز هاضمه

دکتر رفیعی

از دانشگاه پاریس.

معده ـکبد ـروده ـپذیرائی۳تا۸ بعداز ظهر خیابان جامی اول کوچه پاریس.

دکتر محمد دادخواه

علاج چاقی و لاغری ـضعف قوا بابرق نرلاتریاك ومرفین درپنج روز اول‌لاله‌زار ازطرف میدان سبه تلفن ۳۸۱۷۰

پلی کلینیك دکتر صدیقی دکتر مجاهدی

رزیدنت سابق بیمارستان هـای امریکا ـبیماریهای داخلی ـاطفال ـ مقاربتی ـترك الکل ـتریـاك و سایر مواد مخدره مجهز بـدستگاه ـ های رادیو سکپی ـ آتروسول نرابی (بخور پنی‌سیلین وغیره) دیاترمی پذیرائی همه روزه بعداز ظهرها و ایام تعطیل از۳ـ۹ بعداز ظهر .

آدرس خیابان شاه روبروی مسجد سجاد.

آگهی مناقصه

موسسه انحصار دخانیات ایران دوهزارمتر کابل‌برق مورد احتیاج خودرا ازطریق مناقصه خریداری مینماید. داوطلبان شرکت درمناقصه میتوانند پیشنهادهای صریح وقطعی خودرا بااطلاع ورعایت کامل مشخصات شرایط ومفاد طرح پیمان که‌از اداره معاملات خارجی‌دریافت میدارند منتها تاساعت ۱۰صبح روز دوم‌اردیبهشت ۱۳۳۸ مطابق بـا ۲۲آوریل ۱۹۵۹ که‌روزقرائت پیشنهادات خواهد بود تسلیم نمایند.

حضور پیشنهاددهندگان درجلسه مناقصه آزاد است. شرکت در مناقصه بمنزله قبولی کلیه شرایط مناقصه خواهد بود.

انحصار دخانیات ایران

۱ـ۲ آ ـ۳۹٤۵٤

آگهی مناقصه

موسسه انحصار دخانیات ایران تعداد شصت هزارکارتن ومقداری نوارچسب مورداحتیاج خودرا ازطریق مناقصه خریداری مینماید. داوطلبان شرکت درمناقصه میتوانند پیشنهادهای صریح وقطعی خودرا بااطلاع و رعایت کامل مشخصات شرایط ومفادطرح پیمان که‌از اداره معاملات خارجی دریافت‌میدارند منتهاتاساعت ۱۰صبح‌روز۲۹ فروردین۳۸ مطابق‌با ۱۸آوریل ۱۹۵۹ که‌روز قرائت پیشنهادات خواهد بودتسلیم نمایند.

حضور پیشنهاددهندگان درجلسه مناقصه آزاد است. شرکت‌درمناقصه بمنزله قبولی کلیه شرایط مناقصه خواهد بود.

انحصار دخانیات‌ایران

۱ـ۲ آ ـ۳۹٤۵۲

آگهی مناقصه

موسسه انحصار دخانیات ایران مقدار۸۰۰ مترلوله آتش‌نشانی مورد احتیاج خودرا ازطریق مناقصه خریداری مینماید. داوطلبان شرکت در مناقصه میتوانند پیشنهاد های صریح وقطعی خودرا بااطلاع و رعایت کامل مشخصات ـشرانطو مفاد طرح‌پیمان که‌از اداره معاملات خارجی دریافت میدارند منتها تاساعت ۱۰صبح روزیازدهم فروردین مطابق با ۳۱ مارس۱۹۵۹ ـکه‌روزقرائت پیشنهادات خواهد بود تسلیم نمایند. حضور پیشنهاد دهندگان درجلسه مناقصه آزاد است. شرکت‌درمناقصه بمنزله قبولی کلیه شرایط مناقصه خواهدبود.

انحصاردخانیات ایران

۱ـ۲ آ ـ۳۹٤۵۰

یادداشتهائی از خارك

ع ـ سعودی

جزیره خوشبخت

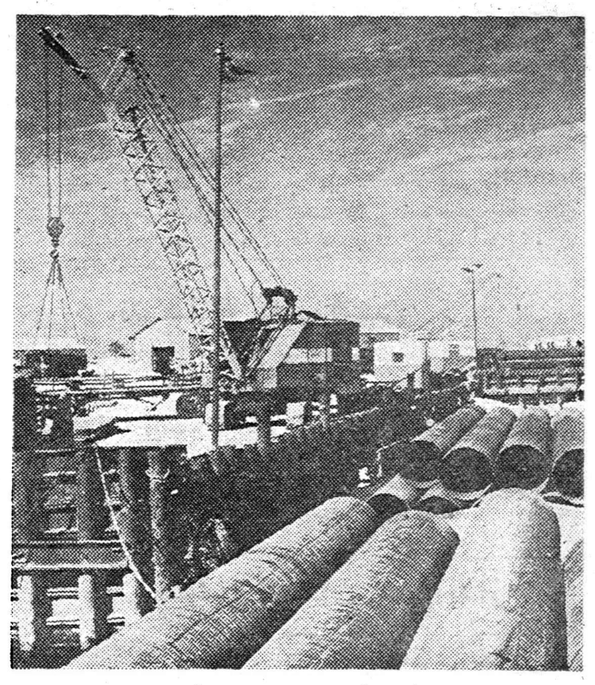

کشتی‌هابرای تخلیه بارکمی‌دوراز ساحل لنگرمیاندازند وبار خود رابوسیله قایق‌های کوچك وبزرك که‌آنرا (دوبی)مینامند خالی میکنند، این‌طریقه بارگیری وتخلیه باردربعضی بنادرایران که‌بندرسازی نشده و دارای اسکله نمیباشد هم‌اکنون وجود دارد.

دوکشتی بزرك‌تجارتی درکرانه خارك‌ازدور بچشم میخورد واطراف آن‌چند دوبی‌ایستاده ومشغول تخلیه‌بارکه همه‌لوازم بندرسازی است بودند، اماوقتی ماشین‌های غول‌پیکر جاده‌سازی وسنك‌شکنی ووسایل عظیم بندرسازی رادرجزیره خارك دیدم دچار حیرت‌شدم که چگونه این‌دستگاههای بزرك بوسیله‌دوبی‌ها ازکشتی بساحل انتقال داده شده است.

توضیح قائم‌مقامی مشکل مراحل‌کرد، اوگفت: راست‌است این دوبی‌ها که به‌تخلیه‌بار مشغولند قدرت انتقال ماشین‌هارانداردند، کار جاری‌ما بوسیله‌این قایق‌هابیشتر تخلیه لوله‌ها وآهن‌آلات ولوازم خانه‌سازی وماشین‌های کوچك‌واین‌قبیل وسایل است، ماشین‌های بزرك خیلی سنگین که‌درخارك میبینید بوسیله کشتی مخصوصی که‌از کویت اجاره کردیم تخلیه‌شده‌است.

فعالیت ساختمانی همچنانکه درعکس‌بالا ملاحظه می‌نمائید نه‌فقط درساحل دریابلحاظ بندرسازی دیده میشد ،بلکه درهرگوشه خارك قدم‌گذاشتم کارهائی دردست کارگران وصنعتگران بودکه باسرعت و جدیت مشغول انجام آن‌بودند تاخارك خوشبخت راموجودیت دهند.

مسئله خانه‌سازی وتهیه منزل ووسایل زندگی درخارك بموازات کارهای بندرسازی‌ولوله‌کشی پیش‌میرود، هرچه‌برتعدادخانه‌های کارگران وکارمندان افزوده میشود برعده آنهانیز اضافه میگردد ودسته‌دسته‌از آبادان به‌خارك‌انتقال پیدامیکنند.

اکنون عده‌بیشماری کارگر وکارمند درچادرهای دوپوشی که‌متصل بهم‌افراشته شده‌ومیدان وسیعی راسفید کرده ومجهز به‌تمام وسایل زندگی میباشد بسرمی‌برند.

خانه‌هائی که‌برای کارمندان وکارگران ساخته میشود، مدرن و بتمام وسایل زندگی‌مجهز میباشد، اغلب این‌خانه‌ها ساخته‌شده وارد میشود ودرمحل قطعات آنرابهم وصل میکنند، آهن‌های ورق، چوب، سیمان، درهای آهنی‌مصالح ساختمانی این‌خانه‌ها راتشکیل میدهد سقف‌هانیز ازآهن ساخته میشود وروی آنرا طوری میپوشانند که از سرما وگرما محفوظ باشد معهذا خانه‌ها بادستگاههای تهویه مجهز میباشد ودارای لوله‌کشی آب‌سرد وگرم است.

خانه‌هائی که‌اکنون برای کارگران ساخته میشود ،انفرادی است بهمین‌جهت هرساختمان ازچنداطاق که‌بهرکارگری یك‌اطاق بالوازم داده میشودتشکیل گردیده ودرکنار هرساختمان حمام‌هائی برای‌نظافت وجوددارد، مادام که‌احتیاج‌شدید بکارگر وجوددارد باین‌ترتیب رفتار میشود که‌کارگران اعضای خانواده‌خود رادرآبادان گذاشته بخارك می‌آیند تابعدها وسایل زندگی خانوادگی کارگران مهیاگردد.

بکارگران شصت درصداضافه‌حقوق داده میشود بعلاوه در تهیه وسایل خوراك وپوشاك آنها تسهیلات لازم‌فراهم میشود ولی‌این ۶۰ درصداضافه مادامی است که‌هنوز خانه‌به‌آنها نداده‌اندودرزیرچادربسر میبرند وپس‌از انتقال به‌خانه‌ازاین‌اضافه حقوق مقداری کاسته‌میشود.

تمام مواد خوراکی و وسایل پوشاك وغیره ازآبادان وسواحل دیگر ایران باهواپیما وارد میشود، تاچندی پیش نان هم‌ازآبادان ونقاط دیگر هرروز به خارك وارد میشد ولی اکنون سازمان اداری پروژه خارك دستگاه مفصل نانوائی دائرنموده که تمام احتیاج کارمندان وکارگران رادرداخل خارك تهیه میکند .

تاوقتی‌کارگر موجبات رفاه زندگی نداشته باشد نمی‌تواند باخیال راحت کارکند ومحصول کارش مفید باشد. ازهمین رودردنیای امروز توجه کاملی باین موضوع معطوف میگردد. وقتی کارخانه‌ای رادرمحلی پی‌ریزی میکنند که بموازات آن خانه های کارگران وکارمندان آماده شده ووسایل زندگی آنهاتامین شده وحتی‌باشگاه ومدرسه و سینما قبلا حاضرشده باشد .

خوشبختانه دیده میشود که این اصل رفته‌رفته درایران هم رایج میشود واگراین اصل درگذشته رعایت میشد مشکل بزرك مسکن کارگران درهمه جابخصوص درآبادان پیش نمی‌آمدووضع‌تاثر انگیز کنونی درزندگی کارگران نفت بچشم نمیخورد.

باری، طرح ساختمانی خارك توام باخانه سازی وتهیه موجبات زندگی کسانی است که ازدسترنج آنهااین جزیره باید عظمت دیرین خودرابدست آوردوبندرگاه بزرك جهانی دنیا شود .

ضمن گردش درجزیره خارك، بیمارستان موقت، سالن تئاتروسینمای موقت، رستوران، باشگاه وسایر خصوصیات واحتیاجات زندگی وجود داشت که تدریجا بساختمان های دائم تبدیل خواهد شد وبالاخره روزی خواهد رسید که درجزیره خارك یك مترزمین بی‌مصرف‌یافت نشود .

هم اکنون مسئله زمین برای تاسیسات نفت موردکمال توجه واقع شده است، آنچه زمین وملك وخانه ودرخت متعلق بمردم و در نقشه عملیات شرکت نفت وکنسرسیوم قراردارد درمقابل پرداخت قیمت‌قابل توجهی خریداری میشود وبهای آن به صاحبانش فورابپرداخت میگردد.

درنتیجه تحقیقی که نمودم بهای عادله هرچه مورد معامله قرارمیگیرد ازطرف مامورین شرکت نفت مشخص گردیده وپرداخت میشود گفته میشد که مثلا قیمت یك چاه‌آب که درزمین موردمعامله واقع باشدپنجاه هزارریال ویك درخت خرما یکهزاروپانصدریال یك درخت لیلك ده‌هزار ریال همینطور سایر چیزهاقیمت گزاری میشود وباین ترتیب ساکنین بومی‌جزیره خارك که یکصدوبیست خانوارواز ششصد نفرتجاوز نمیکنند بزودی صاحب ثروت سرشاری خواهند شد، بدیهی است‌جزیره خارك اکنون متعلق بدولت وخالصه است واعیانی‌آن بشرکت ملی‌نفت‌وشرکت های عامل برای تاسیسات بندری وساختمانهای دیگرواگذارمیشود.

جزیره متروك خارك، زندان تبعیدیها، نه فقط اکنون سرویس‌منظم هواپیمائی داردکه ازخارك به‌آبادان وسایرنقاط ساحلی روزی چندباردر رفت‌وآمد میباشد،بلکه‌یکدستگاه هلیکوپترمنظما درخدمت کارشناسان ومهندسین کنسرسیوم برای بازدید های ساحلی ومسافرت های نزدیك ونقشه برداری اطراف خارك میباشد وگاهی ازدو هلیکوپتر دیگر که در آبادان درسرویس کنسرسیوم وشرکت ملی‌نفت میباشد نیز استفاده میکنند .

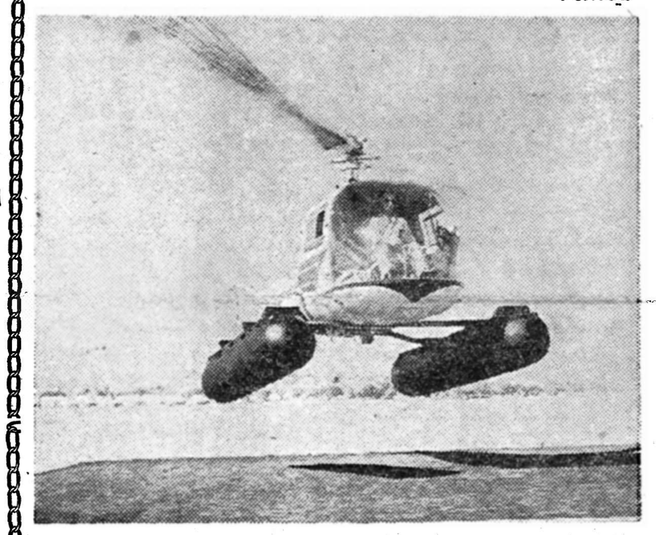

عکس بالا هلیکوپتر راهنگام نشستن درجایگاه کوچك خوددر چند مترمربع اسفالت شده نزدیك فرودگاه خارك نشان میدهد .

۵۷ هزار جمعیت ویك حمام!

در پیرامون نتیجه سرشماری آبادان

نتیجه سرشماری آبادان که‌چند روز پیش بصورت نشریه ای از طرف اداره کل آمار عمومی‌انتشار یافت در عین حال که عوامل‌آماری وبرداشت های آن‌مانند سرشماری بعنوان سند معتبری ملاك مقایسه سایر نقاط بود معهذا میتوان آنرا شهر صنعتی وغیرصنعتی قرار داد .

از یك طرف اشتغال ۵۱ هزارنفر بکار (یعنی در حدود نصف تمام جمعیت ذکور) نموداری از امکانات کار وفعالیت است وازطرف دیگر بیکاربودن ۱۳درصد از جمعیت قادر بکار نشانه بحران بیکاری‌است که از خصوصیات نقاط صنعتی در کشور های غیر صنعتی است .باین معنی که اشخاص از شهرستانها برای جستجوی کاربه آبادان میروند ولی حجم امکانات کار آن‌شهرستان تکافوی نیازمندی های مردم مهاجر رانمیکند. هنگامیکه مشاهده‌میکنیم که ازهر سه نفر جمعیت فعال آبادان ۲نفر آنها از شهرستانهای اصفهان وشیراز واهواز وبوشهر آمده اند بخوبی به رمز مهاجرت مردم بنادر جنوب به کویت و شیخ نشین های خلیج پی میبریم .

نکته جالب دیگر که آنهم از خصوصیات شهر صنعتی میباشد این است که ۶۱در صد ازجوانان ۱۰ تا ۱۹ساله باسوادند ورویهمرفته قریب به یك سوم از جمعیت ده ساله ببالای‌شهرآبادان هم‌تحصیلات رسمی دارند .

اما در مقابل این امکانات کار و زمینه مساعد برای تحصیلات‌حقایق تلخی نیز دیده میشود که آن نیز از خصوصیات صنعت است .

نتیجه آمار سرشماری آبادان نشان میدهد که عمر متوسط مردم آبادان کمتر از سایر شهر های ایران است .... ولی نکته دیگر که در آبادان بچشم میخورد تزلزل وتردید است که همین جمعیت مهاجر نسبت باقامت دائم در آن شهر دارند .

چطور؟ ...

ـدر شهر آبادان نزدیك به ۸۰ در صد از خانواده ها اجاره نشین هستند ،گواینکه قسمتی از این خانه‌های اجاره ای را شرکت نفت برای کارگران وکارمندان خود تهیه کرده است ولی بطور کلی وجود اینهمه خانه های اجاره ای حکایت از آن میکند که ساکنین آن شهر شخصا فعالیت ساختمانی نداشته وعلاقه ودلبستگی بایجاد خانه ندارند .آیا تصور نمیکنید که این عدم علاقه بساختمان خانه نمونه ای از تردید مهاجرین نسبت باقامت در آبادان باشد ؟

نکات دیگر

کل جمعیت آبادان در سال۱۳۳۵ بالغ بر ۲۲۶۰۸۳ نفر بوده که از آنها ۱۱۵۷۱۲ نفرمرد وبقیه زن بوده‌اند و۹۶ در صد مردم هم مسلمان هستند وتعداد اتباع بیگانه هم میتوان گفت بسیار ناچیز است ولی مسئله مهمی که در کنارمظاهر تحول صنعتی بچشم میخورد همانا وضع ۵۷ هزار نفر سکنه ۱۰۵ قریه اطراف آبادان میباشد .

۱۰۲ قریه از این قراء متعلق به مالکین کشاورز است ودر ۷۷ده شورای ده تشکیل شده است ولی معهذا ۸۸ ده‌فاقد موسسات فرهنگی بوده وفقط در۳ده بهداری‌یاموسسات بهداشتی وجود دارد وبدبختانه تنها در یك ده حمام عمومی دیده میشود !

اما بنظر نگارنده این وضع‌تاثر آوردهات آبادان معلول تضاد بین شهر صنعتی ونقاط کشاورزی‌اطراف نیست بلکه معلول عدم توجهی‌است که بوضع مردم ده نشین شده است .

«م . س»

افتخار دریافت نشان..

آقای دکتر سوراك افتالیان دکتر در زمین شناسی ومعدن از دانشگاه سوربن پاریس وهمکار قدیمی ما که مقالات مفصلی در رشته معدن شناسی درژورنال‌دوتهران نوشته‌اند بدریافت نشان علمی شوالیه آکادمیك مفتخر شده‌اند.

آقای دکتر بواسطه‌تالیفات‌متعددی در رشته تخصصی خود ازطرف وزارت فرهنك نیز موفق بدریافت نشان گردیده و چون تالیفات‌ایشان بزبان فرانسه بوده وحاوی‌اطلاعات جالبی درباره امور طبیعی ایران است از طرف دولت فرانسه بدین مناسبت بااهداء نشان مورد تشویق قرار گرفته‌اند.

از چهارگوشه اجتماع

لطفا یادداشت فرمائید

برنامه امروز

درانجمن ایران‌و هند

ساعت ۵بعد از ظهر سخنرانی آقای‌سعید نفیسی

درسینما رامسر

مراسم شکرگزاری بمناسبت ۱۵ بهمن‌از طرف‌انجمن محلی بخش ۷

برنامه آینده

درانجمن محلی خیابان‌شاهرخ

ساعت ۵ بعداز ظهر فردا مراسم ۱۵ بهمن

درانجمن ایران‌و امریکا

سخنرانی‌آقای صارمی در ساعت ۶ بعداز ظهر فردا

در تالار فرهنك

ساعت۷بعد از ظهر پس فرداجشن مجله عبرت

برنامه بازار روز

فردا

خیابان برمك شرق ثبت‌اسناد

کوچه آپادانا بین رفاهی و کوچه مهران (مخصوص دستفروشها)

کوچه لاله (خیابان شا ه)

خیابان هدایت

پشت بانك‌بازرگانی خیابان‌سعدی

خیابان بوذرجمهری مقابل کوچه چاله حصار

پاسخهای رسیده باقتراح اجتماعی

اگر وزیر بهداری بودید چه میکردید

پاسخ ب. ه. ازتویسرکان

محرومیت و خاتمه خدمت

اگر وزیربهداری باشم طبق‌قانونی که‌از مجلس بایدبگذرد هر پزشکی راکه‌گواهی خلاف واقع صادرکند ازشغل پزشکی محروم میکنم وکارمندان معتاد به‌افیون رابدون ملاحظه ازکار برکنارمی‌سازم

پاسخ آقای سیدماشاءاله عالی

بدون انحصار

مخلص اگر وزیربهداری باشم بیمارستانها وآسایشگاه‌هاوبهداری رااز انحصار طبقات خارج میکردم وکلیه وسایل ودستگاههای پزشکی آخرین سیستم رادر شهرها هم تاسیس می‌نمودم .

پاسخ آقای سیدمهدی حجازی ازرشت

همه را توقیف میکردم !

اگر وزیر بهداری بود

۱ـازورودداروهای فانتزی‌وداروهائی که‌نظایرآن رادر ایران میتوان ساخت‌جلوگیری کرده وداروسازان‌رامتشکل میکردم تاکارخانه‌بزرك داروسازی جدیددرایران دایرکنند.

۲ـ کلیه عطارها وسقط فروشرها واشخاص غیرمجازرا که اقدام بفروش دارو درشهرها ودهات میکنند، همچنین اشخاصی راکه‌دردهات طبابت کرده وآمپول تزریق میکنند وباجان مردم بازی میکنند ،و دندانسازهای قلابی رااز مداخله دراین کارهاممنوع می‌ساختم وبه‌محض تکرار همه راتوقیف ومجازات میکردم.

پاسخ آقای محمدتراقی‌پور

معاینه اجباری

اگر وزیر بهداری باشم : ۱ـ معاینه افراد مملکت را ماهانه اجباری میکردم۲ـ دستورمیدادم سقف بازارهابخصوص بازار کفاش ها را بردارند تااین مرکزمیکروب وگردو غبار ازبین برود ۳ـاز متمولین سالیانه یکصدم ثروت آنهارا برای معالجه فقرا و مصدومین مستمند بعنوان مالیات بهداشتی میگرفتم .

درگذشت یك بازرگان نیکوکار

در گذشت شادروان عبداله قاسمیان را بعموم بازماندگان آن مرحوم تسلیت میگوئیم .

دو روز پیش حاج عبداله قاسمیان در اثر ابتلاء به بیماری سرطان ریه در گذشت . مرحوم قاسمیان از بازرگانان نیکوکار ،میهن‌پرست و ترقی خواه گیلان بشمار میرفت پیوسته در امور اجتماعی و خیریه پیشقدم بود آنمرحوم در زمان اعلیحضرت فقیدریاست‌اطاق‌بازرگانی بندر پهلوی را بر عهده داشت و چندی با سمت ریاست انجمن‌شهر خدماتی به آبادی و عمران بندر پهلوی انجام داده و موسس‌برق بندر گز و قم بود و پیوسته در کار های عمرانی کمك میکرد . اهالی گیلان برای آنمرحوم احترام قائل هستند و از وی به نیکی یاد می کنند .

ورود

آقای دکتر محمد تقی محمدی‌که چندی قبل برای مطالعه در امور پزشکی و طرز مبارزه بابیماریهای مسری از طرف وزارت کشور به کشورهای اروپائی مسافرت کرده بود بتهران بازگشت .

اتومبیل شکاری جدید

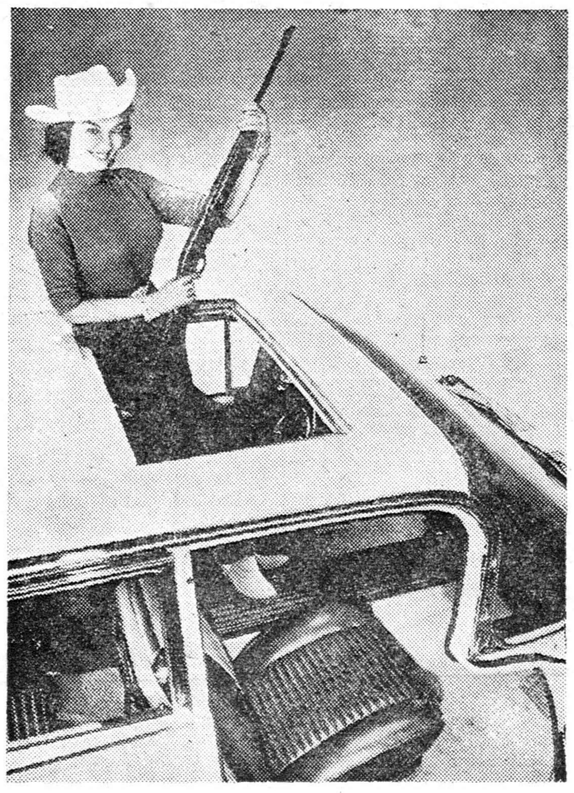

آخرین ابداعی که درصنعت‌اتومبیل سازی مشاهده شده مدل جدید «تگزان» (تگزاسی)است که‌کارخانه بوئیك مخصوص شکار ساخته‌است.

دراین اتومبیل جای مخصوصی در نظر گرفته‌اند که شکارچی روی آن میایستد وآزادانه تیراندازی میکند .

این اتومبیل را درنمایشگاه‌اتومبیل ها که اواسط ماه ژانویه در شهر شیکاگو برپاشد بمعرض‌تماشا گذاشتند .سقف اتومبیل رامیتوان بافشار دادن یك دگمه الکتریك بازکرد و شکارچی از آنجامیتواند باآزادی عمل شکار هارا تعقیب کند واز پای در آورد .

دختر تگزاسی زیبائی که‌دراین عکس مشاهده میشود روی‌اطاقکی ایستاده که دوتفنك‌راباهمه‌تجهیزات آن میتوان در آن‌نگهداشت.صندلی های اتومبیل چرمی است و خصوصا برای کسانی خوبست که در دهات بسرمیبرند .ازاین ماشین شکاری جدید استقبال شایانی بعمل آمده است .

مخارج سرسام‌آور نیروی هوائی جدید

از گوشه و کنار

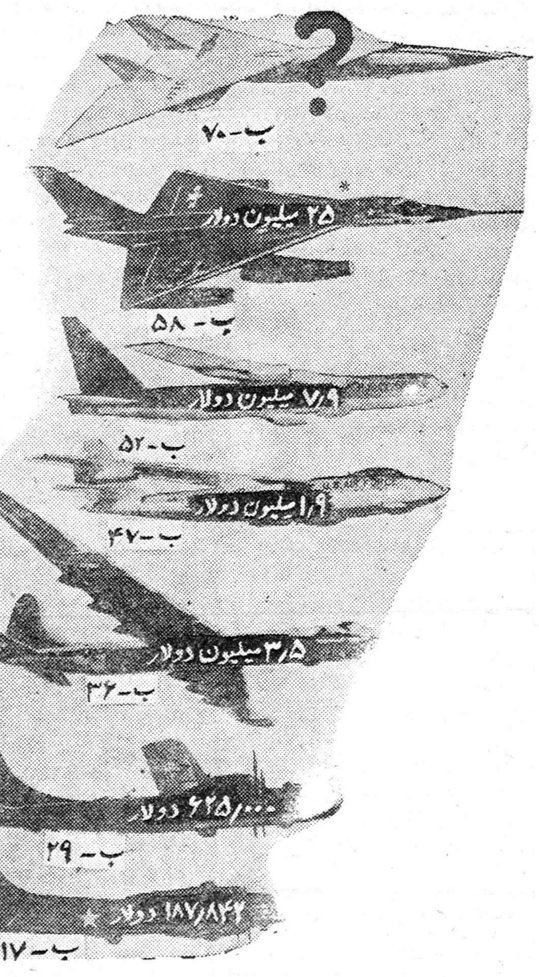

دربودجه سال جاری امریکا ۹۰ هزار میلیون دلاربه نیروی هوائی آن کشور اختصاص یافته استو ازاین رقم برای ساختن بمب‌افکن های استراتژیکی هشت هزارمیلیون دلار اختصاص داده شده است.

لابد خیال میکنید رقم بسیار بزرگی است؟ اماژنرالهای نیروی هوائی امریکا عقیده دیگری دارند حتی رئیس شرکت هواپیما سازی لاکهید رابرت گراس میگوید این پولهابه جائی نمیرسد، فراموش نشودکه این شرکت وتوابع آن فقط برای اجرای طرح ساختمان هواپیماهای بمب افکن استراتژیکی آینده امریکا «ب-۷۰» که نام‌آن والکیری (بنام پیکهای خداوندجنك ومرك ژرمنهای باستان) خواهدبود یکهزار میلیون دلارازسال ۱۹۵۷ دریافت داشته است. این هواپیما دارای سرعت سه هزار و سیصد کیلومتر یعنی نزدیك به سه برابر سرعت سیر صوت خواهد بود . سوخت این هواپیما مانند موشك ازمواد شیمیائی خاصی است.

برای اینکه بدانیم چراکاربااینجا کشیده بدنیست بارقام تصویرمقابل توجه نمائیم وبیاد بیاوریم که درسال های ۱۹۲۰ الی ۱۹۳۰ هر هواپیمای جنگی حداکثربه پول ما دویست هزارریال بیشترتمام نمیشد حال آنکه ملاحظه میکنید در تصویر مقابل‌بمب‌افکنهای «ب-۵۸» امریکا که سرعت‌آن دوبرابر سرعت‌صوت صوت میباشد بیست وپنج میلیون دلار یایکهزارونهصد میلیون ریال میباشد . یعنی تقریبا بهای هر هواپیما هزاربرابرشده است .

شرکتهای کوچك

لذابابودجه نیروی هوائی امریکا باهمه‌عظمت خود فقط‌میتوان‌سفارش اقلام محدودی راداد. امریکادرزمان جنك دوم جهانی‌درحدودبیست هزار بمب‌افکن «ب-۱۷» و«ب-۲۹» داشت

بقیه درصفحه شانزدهم

فرانسواپوسه -۹-

تفسیری بر وصیتنامه هیتلر

در مورد آینده آمریکا نیز پیش بینی‌هایش بسیار بچگانه است . میگوید ظرف ۲۵ سال آینده ایالات متحده را یاموج ضد یهود فرامی گیرد ویا اینکه طعمه یهودیها خواهد شد . در قسمت دیگری‌که دیدعمیق تری دارد میگوید در صورت شکست آلمان دو کشور آمریکا و شوروی خواه در عرصه نظامی وخواه در عرصه اقتصادی بایکدیگر درخواهند افتاد وبهرحال اروپای فاقد آلمان ،جایزه این جنك‌تن بتن خواهد بود .

***

قسمت دیگر اظهارات هیتلر وقف شکایت از فقدان زمان ومکان‌شده است .میگوید بدبختی از اینجا ناشی میشد که مجبور بودم در اسرع وقت دست باقدام بزنم در حالیکه دشمنانم‌مارکسیستهاو مسیحی‌هاکه وعده سعادت میدهندخواه‌در پایان یك انقلاب بی‌پایان ،خواه در زندگی آینده می‌توانستند انتظار بکشند .بااینکه زیاد روی این فکر اصرا میورزد ،نمیتوان فهمید که چرا در این مورد او باید تعجیل بکار میبرد . آلمان ضعیف نبود .بیکاری را از میان برده بود .مشغول کار وفعالیت‌بود، همه‌جا ساختمان های عظیم ساخته میشد ، اتواستراده‌ها با آن جاده‌های سیمانی درسراسر کشور کشیده‌میشد، شوق و علاقه واشتیاق حاکم بود ومراسم باشکوه یکی بعداز دیگری برپا میشد وقدرت حکومت در سراسر کشور مستقر بود واصولا برخلاف آنچه هیتلر می‌گوید این ترس در میان نبود که ملت آلمان که هیتلر متلون‌المزاجش می‌خواند ناگهان علیه او قیام کند.المپیك ۱۹۳۶ در آلمان تحسین برجسته‌ای از او بود ودر آن وقت هیتلر مورد تمجید سراسر جهان قرار گرفت .این نکته تقریبا مسلم است که اگر رایش سوم دست به حمله نمی زد ،کسی به آلمان حمله نمی‌برد .هیچکس مانع از این نبود ،چنانکه خود انتظار وآرزو داشت بتربیت نسل جوان بپردازد ورژیم خودرا از جهت اداری ودیپلماتی تحکیم کندو ارتشی مناسب با اصول‌وطرحهایش‌بوجود آورد .

***

اصولا این نکته صحیح است که فرد آلمانی حوصله ندارد وعجول است ومی خواهد بدون تکامل منطقی به هدف برسد وفورا همه چیزهائی راکه می‌خواهد بدست آورد. اما این تمایل به عجله در هیتلر شکل مرض وبیماری گرفته بود . چنین تبی غیر عادی‌نشانه یك ناراحتی وعدم انتظام فکری بود که باید روانشناسان بتحقیق در آن بپردازند .در اثر یك تصور قبلی وفکر دائمی پیشوا اعتقاد داشت که فقط ۱۰سال دیگر زنده خواهد ماند خودم چندین بار شنیدم که باقطعیت این‌مطلب را اظهار مینمود .این اعتقاد او را برمی‌انگیخت تا مراحل را در هم بریزدو بدون هیچگونه‌احتیاط خودرا از یك ماجرا به ماجرای دیگر بیندازد .می‌خواست بهر قیمتی شده رسالت ووظیفه خود ر اقبل از مرك بانجام برساند بدینترتیب او سازنده تنها سرنوشتی شد که خیال میکرد برای آن رسالت یافته است او فکر میکرد ده‌سال است ، ولی دوازده سال بود .اما تعجیلی که او در همه چیزبکار برد تا در این فاصله مساعی خودرا به‌نتیجه برساند ،همان یکی از علل مرگش شد .

ضمن اظهارات خود چه بسا هیتلر از اروپا صحبت بمیان می‌آورد وخود را علاقمند به آینده قاره قدیم که بنظر او مورد تهدید موج کمونیسم قرار گرفته است، نشان میدهد .

این اظهار بگمان خودش سیاست اورا تبرئه وتوجیه مینماید .

ما از خوك زکام میگیریم

کارشناسان سازمان‌جهانی بهداشت درمجله‌پزشکی خاطرنشان ساخته‌اند که‌میکرب وویروسهای زکام وگریپ وآنفلوآنزا از خوك به‌انسان سرایت میکنند.

کارشناسان مزبورتاکید نموده‌اند ویروسی که‌سبب بروز آنفلوآنزا وزکام میگرددازگروه ویروس‌هائی است که‌درخوك وجود دارد. وحتی درسال ۱۹۱۸ که‌این مرض‌صورت اپیدمی پیداکرد مسبب آن خوك بوده‌است .

کارشناسان سازمان بهداشت جهانی ضمنا متذکر گردیده‌اند که‌ویروس آنفلوآنزای آسیائی که‌در سال ۱۹۵۷ بشدت درسراسر نقاط دنیا شیوع پیداکرد درسال ۱۸۸۹ سبب تلفات زیادی گردید.

اما درهمه‌این‌مدت۶۸ سال‌باحتمال قوی خوك‌ها آنرا دربین خود مواظبت کرده‌بودند تااینکه‌براثر جمع‌شدن شرائط لازم مجددا از خوك‌بانسان منتقل شده ودرجهان باسرعت سرسام‌آوری پراکنده‌شد.

باجاره واگذار میشود

یگدستگاه خانه بمساحت ۳۰۰متر بابرق وتلفن و آب وگاراژ درخیابان سی متری نظامی ...بشرکت‌بابك = اول خیابان لاله‌زار سرای طاهباز تلفن ۳۳۷۶۹ مراجعه فرمائید .

امراض زنان ـزایمان ـجراحی‌زنان دکتر اشراقی وبانو ـ امیریه‌نزدیك قلعه وزین

۱ـ۱۰ آـ۲۶۱۹۳

یك اکیپ از مهندسین نفت کانادائی

برای همکاری بامهندسین ایرانی جهت مطالعات اکتشافی درمنطقه قرارداد شرکت سافایر تا یك هفته دیگر وارد ایران می‌شوند

عملیات اکتشافی شرکت نفت کانادائی سافایر بسرعت ادامه‌دارد. امروز یك عضو عالیرتبه شرکت نفت سافایر گفت:

مرحله اول کار اکتشاف شرکت که‌شامل مطالعات زمین‌شناسی ونقشه‌برداری وعکس‌برداری هوائی درتمام حوزه قرارداد میباشد چندی قبل باتمام رسیدونتیجه این‌مطالعات بمرکز شرکت درکانادا ارسال گردید.

مرحله‌دوم اکتشاف که‌شامل مطالعات گراوی متری (تغییرات حوزه ثقل‌زمین) ازیکماه‌قبل شروع شده وباسرعت ادامه دارد.

این مرحله تاچندماه دیگر پایان خواهد یافت.

برای مطالعات دقیق در مرحله سوم نیز تایك هفته دیگر یك اکیپ متخصص کانادائی بایران خواهندآمد وباکمك متخصصین ایرانی درحوزه قرارداد مشغول‌بکار خواهند شد.

وی سپس‌افزودمطالعات متخصصین ومهندسین مربوطه تنهامنحصربه ۱۰۰۰کیلومتر منطقه قراردادنیست ودهها کیلومتر اطراف منطقه مزبور نیز مورد بررسی قرار میگیرد وبا اینکه وضع هوای منطقه قرارداد بعلت‌بارندگی رضایت بخش‌نیست معهذا کار عملیات اکتشافی بسرعت ادامه خواهد یافت وپس‌از پایان مراحل مقدماتی‌وتعیین محل‌مقتضی اقدام بحفاری چاههای اکتشافی وآزمایشی خواهد شد.

این‌شرکت عملیات اکتشافی خودرا دوماه زودتر ازموعد مقرر شروع کرده است.

۱۰۵ هزار تن اضافه محصول

محصول قند وشکر امسال نسبت به‌سال‌گذشته بنا به پیش‌بینی سازمان برنامه ۱۰۵هزارتن اضافه خواهدبود

آخرین آمارازطرز کار کارخانه‌های‌قند که‌مربوط‌به‌پایان‌دیماه‌میباشد حاکی است که فعالیت کارخانه‌های قند کرج و کرمان و شازند و رضائیه و فسا و میاندوآب و کهریزك‌پایان یافته و کار آخرین کارخانه قند کشور تا آخر اسفند ماه آینده خاتمه خواهد یافت.

سازمان برنامه که اداره کارخانه های قند دولتی را بعهده‌داردمحصول قند و شکر امسال را یکصدوپنج هزار تن بیش از محصول سال قبل پیش بینی می کند بموجب همین آمار که سازمان برنامه منتشر ساخته تا پایان دی ماه ۶۵۷ هزار تن چغندر قند تحویل کار خانه ها شده واز این تعداد ۶۲۱ هزارتن بمصرف رسیده است.

میزان قند بدست آمده در این مدت ۵۴۶۸۰ تن و میزان شکر استحصالی ۳۱۶۱۰ تن بوده است

سال آینده سود بازرگانی بیشتری گرفته میشود

دولت بتدریج به محصول کارخانه‌های جدید بنحو مرغوب ببازار آید بابرقراری سود بازرگانی آنها را درمقابل محصولات مشابه خارجی حمایت خواهد کرد

اطاق بازرگانی از وزارت‌بازرگانی تقاضا خواهد کرد که سود بازرگانی بعضی ازکالاها افزایش یابد.

کالاهائی که اطاق بازرگانی برای آنها تقاضای ازدیاد سود بازرگانی خواهد کرد عبارتست از گالش کفش‌های لاستیکی وبخاری وبعضی کالاهای دیگر که در کشوربصورت مرغوبی تهیه میشود وواردات آن نیز قابل توجه است. خبرنگار ما اطلاع میدهد که اصولا میزان درآمد دولت درسال۳۸ازمحل سود بازرگانی پیش از سال۳۷ خواهد بود وبنابر این معلوم میشود که در سال ۳۸ دولت بیشتر از سال ۳۷ درحمایت صنایع سود بازرگانی دریافت‌خواهد کرد.

محافل دولتی اظهار میدارندبتدریج که تولیدات صنعتی ناشی ازاعتبار داده شده از محل تفاوت ارزیابی پشتوانه ببازار آید حمایت ازآنها نیز بطرق مختلف واز جمله برقرار کردن سود بازرگانی برای کالاهای مشابه آغاز میشود زیرا اگر قرار باشد که این کالا ببازار آیدواردات مشابه آن نیز کاملا آزاد باشددولت به هدف خود که تشویق مردم به سرمایه گذاری در صنعت وایجاد صنایع مورد نیاز مردم کشوراست نائل نخواهد شد و اعتباری که برای اینکار اختصاص یافته نتیجه معکوسی برای دولت ببار خواهدآورد.

اطلاعات اقتصادی

بازار شیراز درماه گذشته

بازار شیراز درماه گذشته‌فعالیت چندان نداشت علت آن اینست که اکثر کالا های صادراتی بمناسبت رکود عمومی صادرات معاملات‌خوبی نداشتند وضع معاملات بعضی‌کالا های صادراتی بشرح زیربود زمینه کتیرا کم و بازار آنهم سست بود معاملات زدو راکد و زمینه آنقوزه کم ودر مقابل مظنه آن کمی ترقی داشت. روی پشم‌برای مصرف داخلی معاملاتی انجام گرفت و مظنه آنهم قدری بهتر شد. مظنه پشم الوان شسته ۶۰ تا۶۷ریال ناشور ۳۱تا ۳۷ ریال بود وضع پوست بدنبود قیمت پوست بز و گوسفندی ۲۴ تا۲۸ ریال مظنه موی بز ۳۳ تا۳۷ ریال بود. وضع‌پوست بره خوب نیست کماکان بازار سست‌و راکدی دارد مظنه کبود آن سه جور از قرار جفتی ۳۰۰ تا ۳۵۰ ریال و سیاه ۲۸۰تا ۳۳۰ریال است وضع دانه های روغنی هم‌خوب نبود مظنه کنجد تنزل کرد به کیلوئی ۱۰٫۵۰ تا ۱۱٫۵۰ ریال رسید روی مغز بادام معاملاتی انجام گرفت وبازار آن بهتر شد اقلام وارداتی از قبیل چای قند و شکر قماش نخی و پشمی و ابریشمی ادویه عادی‌و باندازه مصرف‌معامله میشود.

پنبه ترقی میکند

موجودی پنبه نوع وسط کم است‌که بهمین علت‌قیمت آن‌رو بترقی است

بازار پنبه گرم وخریدارخارجی وداخلی آن زیاد میباشد این معاملات اکثرا روی ارقام وسط انجام میگیرد .ازخارج برای ژاپن وهمچنین کشورهای اروپا معامله میشود درفرانسه همانطوریکه‌اطلاع دادیم ورود پنبه آزاد شده وسهمیه داده نمیشود .درنتیجه سفارشات زیادی به‌لیورپول داده شده روی این اصل‌درلیورپول قیمت پنبه‌مشابه پنبه‌ایران ترقی کرده است‌بطوریکه پیش‌بینی میشود فرانسویها دوباره متوجه خاورمیانه بشوند در فرانسه معمولا کارخانه‌ها مستقیما اقدام بخرید مینمایندخریدبرای کارخانجات داخلی مواجه باگرانی قیمت شده واین تفاوت درحدود ۳ریال میباشد چندی است کارخانجات کشور هم چون زمینه‌پنبه وسط راکم‌می‌بینند اقدام بخرید کرده‌اند اما موجودی ارقام وسط بسیار کم‌است وکفاف خریدارها رانمی‌کند بهمین علت قیمت آن‌روبترقی است البته این ترقی قیمت تاحدی که‌مظنه‌های بین‌المللی اجازه میدهد بالا خواهد رفت بعدا بناچار متوقف خواهد شد زمینه پنبه اعلاومرغوب زیاد است ولی خریدارندارد این‌وضع بازار درست برخلاف سال‌قبل میباشددر سال گذشته خریدار پنبه ممتازو اعلازیاد بود،ولی زمینه نداشت.

۷ نقص لایحهٔ مالك و مستاجر

صنف اتوشوئی تهران نامه‌ای به کمیسیون دادگستری مجلس‌شورای ملی نوشته و نواقصی را که لایحه قانونی روابط مالك و مستاجردارد تذکر داده است این تذکرات در ۷ مورد میباشد در مورد ماده ۸ کلمه« تعدی و تفریط» را قابل‌تفسیر میدانند در ماده ۱۰ مالك را قادر میکند که هردم تحت عناوین‌مختلف برای مستاجر ایجادزحمت‌و خسارت نماید در ماده ۱۲ کلمه «حسن شهرت » و تشخیص آن از طرف مقام و مرجع صلاحیتدار را مبهم میدانند ماده ۱۴ را از همه مواد از حیث نواقصی که دارد خطرناکتر میدانند زیرادر این ماده تحت‌عنوان «هرگاه مورد اجاره جزاً و یا کلا در معرض خطر خرابی باشد مالك میتواند آنرا تخلیه کند » موجب تجاوز زیادی علیه مستاجر خواهد شد.

ماده ۱۵ عامل دیگری برای تخلیه مالك خواهد بود در ماده ۱۷اشاره شده در صورتیکه بنای جدید دارای مساحتی بیش از مساحت بنای قبلی باشد مستاجرمحدود به‌مساحتی معادل مساحت سابق خواهد بود باین ترتیب مالك هدایت شده که پس از تخلیه محل کسب و بنای جدید با اضافه کردن چند سانتیمتر یا چند متر حق تقدم مستاجرسابق را تضییع نماید آخرین اعتراض صنف مزبور نسبت بماده ۲۷ در مورد کسب اجازه از مالك برای واگذاری جزئی از مورد اجاره‌است که آنرا رسا و دقیق نمیدانند.

مس ترقی کرد

محصول پسته امسال برخلاف پیش‌بینی رضایت‌بخش‌نبود ومظنه معاملاتی‌که برای داخله انجام میگیرد صرف نمیکند

بازار تهران امروز وضع عادی داشت وضع پول درگردش عادی‌و قیمت بهره‌مثل هفته‌قبل ترقی و تنزلی نداشت اما معاملات‌امضاءهای درجه یك‌بیشتر‌روی ۱۷ و۱۶ وحتی ۱۵ درصدانجام میگیرد

بازار پسته خوب‌است اما زمینه پسته‌برای مصرف داخلی وکشور- های خاورمیانه کم‌میباشد پسته باب‌داخل وبیروت ازنوع اعلا و درشت است که‌اکنون در بازار بقیمت کیلوئی ۱۲۰ ریال معامله میشود بازار امریکا تغییری نکرده وقیمت آن تنی ۱۱۰۰دلار ومظنه داخلی ۸۵ریال است این مظنه فعلا صرف‌ندارد اصولا محصول پسته برخلاف پیش‌بینی اول سال‌در موقع برداشت محصول خوب‌نبود قبلااحتمال برداشت ۵هزارتن‌پسته میرفت اما درعمل بیش‌از ۳۵۰۰ تن برداشت نشد قیمت مس درداخل وخارج هردو ترقی نمود.

مظنه خارج بین ۴۰تا۵۰دلارترقی داشت مظنه داخل امروز در بازار تهران مس تخته‌کیلوئی ۸۳ریال سیم مسی ۸۲ریال بود.

بازار کاغذ خوب‌است مظنه ارقام مختلف آن‌بشرح‌زیر میباشدکاغذ روزنامه لوله کیلوئی ۱۷٫۵ریال نقد ۱۸٫۵ریال وعده آبتیك لوله ۱۸ریال نقد۱۹ریال وعده گراف لوله ۱۸ریال نقد۱۹ریال وعده

بانك بازنشستگان با بانك های خارجی شریك نمیشود

سهام بانك اقتصاد ایران‌که برای کمك به‌بازنشستگان تشکیل میشود دراین هفته بمعرض فروش گذاشته خواهد شد

در این هفته اوراق سهام بانك اقتصادی ایران منتشر شده و در اختیار بازنشستگان و علاقمندان قرار خواهد گرفت.

خریداران سهام میتوانند نصف مبلغ سهام درخواستی خود رانقدا پرداخته و بقیه راتعهد نمایند.

خبرنگار ما امروز کسب اطلاع کرد که آقای حسین دهاء معاون سابق نخست وزیر از طرف اعضای هیئت موسس بسمت رئیس هیئت مدیره بانك اقتصادی ایران انتخاب شده است یکی از اعضای هیئت موسس امروز گفت : طبق‌مطالعاتی که تاکنون بعمل آمده است چون بانك اقتصادی ایران بیشتر جنبه ملی داشته و پیشه‌وران جزء و کارمندان بازنشسته دولت از آن استفاده خواهند کرد و این بانك بکارهای صرافی کمتر میپردازد لذا کلیهٔ پیشنهاد هائی‌که از طرف بانکهای بزرك خارجی جهت‌شرکت در بانك اقتصادی ایران رسیده بود رد شده ومورد موافقت قرارنگرفت.

هیئت موسس تصمیم دارد برای ازدیاد سرمایه بانك راه‌دیگری را انتخاب نمایدو برای کمك بیشتر بکارمندان بازنشسته در نظرگرفته است اغلب کارمندان خود را از میان بازنشستگان دولت انتخاب کند.

این کارمندان پس از استخدام تحت نظر متخصصین بانك امور بانکداری را خواهند آموخت.

مدیر کل دخانیات گفت :

۱۴ نوع سیگار جدید ببازار آمده است

براثر توسعه کارخانجات و تولید فراورده‌های مرغوب‌درآمد دخانیات ششصدمیلیون ریال افزایش یافته است

آقای ملکانی‌مدیرکل دخانیات امروز بخبر نگار ماگفت.

بمنظور رفاه حال کشاورزان توتونکار وتقویت بنیه مالی‌آنان همچنین ترقی سطح کشت‌توتون وبهای خرید توتون ازبیست‌وهفت درصد به‌چهل وسه درصد ترقی داده شده است.

ضمنا مساعده کشت نیزاز هر هکتار ۷۵۰۰ ریال به ۹۰۰۰ ریال ترقی یافته همچنین وام پرداختی برای ایجاد ساختمانهای مورد لزوم از قبیل انبار های محلی از ۱۲۲۰۰ ریال به ۱۸۳۰۰ ریال اضافه گردیده و میزان مساعده جهت احداث گرمخانه و خشك کردن توتون و بسته بندی آنها بطریق جدید از ۳۵۸۰ ریال به ۵۳۷۰ ریال فزونی یافته است.

مدیر کل دخانیات سپس گفت در سالهای گذشته پرداخت بهای انواع توتون از یك الی سه ماه بتاخیر می افتاد ولی از بدو تشکیل وزارت گمرکات و انحصارات این تاخیر بکلی مرتفع شده واکنون بهای توتون های خریداری از کشاورزان حداکثر ظرف ۴۸ ساعت بوسیله نمایندگان دخانیات بصاحبان آنها پرداخته میشود.

مدیر کل دخانیات افزود ازلحاظ کمك به توتونکاران توتون های پست آنان نیز که در کارخانجات دخانیات مصرف ندارد خریداری و با حضور نماینده دادستان وصاحبان توتون تلف میشودو در سال گذشته ۱۵۱۰۰۰ عدل از توتونهای بلا- مصرف بطریق فوق معدوم گردید.

مدیر کل دخانیات آنگاه به فرآورد های جدید دخانیات‌اشاره کرده اظهار داشت تاکنون‌چهارده نوع سیگارت جدید با بهترین مخلوط توتون به بازار عرضه‌شده که با استقبال شایان مصرف - کنندگان روبرو گردیده است.

آقای ملکانی در خاتمه گفتند. قبل از تشکیل وزارت گمرکات وانحصارات در آمد موسسه دخانیات از دو میلیارد وهشتصد میلیون ریال تجاوز نمیکرد ولی امروزبر اثر توسعه کارخانجات و تولید فرآورده های مرغوب و کوشش مامورین در آمد دخانیات سه میلیارد و چهار صد میلیون ریال رسیده است.

تغییر دفترچه‌های حساب پس‌انداز

امروز آقای همایونفر رئیس صندوق پس انداز ملی بخبرنگارما گفت که شعبه مرکزی صندوق پس‌انداز بواسطه مکانیزه کردن حسابداری خود بتدریج دفتر چه های پس انداز را بدفاتر جدید تبدیل خواهد کرد و با ماشین های مخصوصی تغییرات موجودی حساب بطور خود کار در این‌دفترچه ها ثبت خواهد شد.

شعبه مرکزی صندوق پس انداز ملی دارای ۲۰۰ هزار مشتری‌است بنابراین باید ۲۰۰ هزار دفتر چه عوض شود. در حال حاضر روزانه ۱۲۰۰ دفتر چه ازدفتر چه های مشتریانی که ببانك مراجعه می کنند عوض میشود. داشتن‌دفترچه های فوق باعث سرعت فوق‌العاده کار شده واز اتلاف وقت مشتریان جلو گیری می کند.

شرکت تعاون تهیه مسکن

وزارت کشاورزی

بعداز ظهرروز یکشنبه مجمع عمومی شرکت تعاون تهیه مسکن وزارت کشاورزی باحضوربیش از پانصد نفر ازکارمندان وزارتخانه مزبور درتالارابن سینا تشکیل‌شد وپس ازطرح اساسنامه و تصویب آن‌که باتفاق آراء انجام پذیرفت انتخاب اعضاء هیئت مدیره برای مخفی بعمل آمد.

پس ازقرائت آراء آقایان‌مهندس ارفع ومهندس اشتری ومحمد مقیم مهندس بهبودی ومهندس قریب‌و مهندس نصرومهندس صائبی‌بعنوان اعضاء اصلی هیئت مدیره وآقایان دکتراورندی ومهندس امیرپرویز بسمت اعضاء علی‌البدل وآقای‌یدالله نیازمند وآقای مهندس مجتهدی بسمت بازرس انتخا ب‌شدند.

افزایش جوائز حساب پس‌انداز

بانك ملی برای کسانیکه درسال جاری دارای حساب در صندوق پس‌انداز ملی باشند نه میلیون و پانصد هزار ریال جایزه در نظر گرفته است و جوائز بزرك آن‌باین شرح است.

یك جایزه ۵۰۰ هزار ریالی .دو جایزه ۴۰۰ هزار ریالی و ۳جایزه ۳۰۰ هزار ریالی و چهارجایزه ۲۰۰ هزار ریالی و ۵جایزه ۱۰۰ هزار ریالی و ۱۰ جایزه ۵۰ هزار ریالی.

حداقل جوائز کوچك که در سال گذشته ۱۰۰ ریال بوده امسال‌به ۵۰۰ ریال افزایش یافته وبطور کلی تعداد جوائز و حداقل‌وحداکثر آن افزایش یافته است.

دانشکده بانك داری

از سال آینده دانشکده‌بانکداری در دانشگاه تهران تشکیل میشود و مطابق‌مقرراتی که‌شورای‌دانشکده حقوق و دانشگاه تهیه کرده‌اند دانشجو قبول خواهد کرد.

دانشجویان صبح ها را در بانك کار آموزی کرده و عصر در دانشگاه درس خواهند خواند.

بانك تجارتی ایران و هلند

بادویست‌میلیون ریال سرمایه

امروز خبرنگار ما کسب اطلاع کرد بانك تجارتی ایران‌و هلنددر اوایل اسفند سال جاری در خیابان سعدی شمالی افتتاح خواهد شد. پیشنهاد تاسیس این بانك چندی قبل توسط هیئت نظارت بربانکها مورد تصویب و موافقت قرارگرفت.

سرمایهٔ بانك تجارتی ایران‌وهلند در ابتدای تاسیس مبلغ دویست میلیون ریال میباشد که پنجاه در صد آن نقدی و بقیه تعهد میباشد بیست‌و پنج در صداز سهام این‌بانك توسط موسسات هلندی و بانك معروف «ندرلندج» هلند و بقیه توسط بازرگانان ایرانی پرداخت شده است.

امروز آقای مهرپور مدیر عامل ایرانی بانك تجارتی ایران وهلند گفت :کلیهٔ مقدمات کار بانك‌فراهم شده و کارمندان لازم استخدام شده‌اند. درنظر داریم بتدریج‌شعباتی نیز در تهران‌و خرمشهر وشهرهای مهم و تجارتی بزرك دایر کنیم.

آقایان سلیمان و احمد وهابزاده وعلی اصغر میلانچی و علی سلمی بعنوان اعضای هیئت مدیرهٔ بانك انتخاب شده اند ودو نفر هلندی از طرف سهامداران هلندی‌بانك تجارتی ایران و هلند نیز عضویت هیئت مدیره رادارا میباشند.

۴۵ هزاردرخت خرما سمپاشی شد

ماه گذشته درکرمان ۴۵ هزار درخت خرما علیه آفات آن با راهنمائی مروجین بوسیله خودمردم سمپاشی شده است.

افتتاح حساب پس‌اندازمسکن ازفروردین ماه مجددا آغاز میشود

امروز اطلاع حاصل شدکه‌صندوق پس انداز مسکن ازفروردین ماه مجددا شروع بافتتاح حساب پس انداز مسکن میکند.

بانك رهنی فعلا وضع کسانی راکه استحقاق بیشتری برای گرفتن خانه دارند مطالعه میکند ومرتبا صورت‌آنهارابدفترتهیه مسکن‌خود ارسال میدارد.

مبارزه با موش

سخنگوی وزارت کشاورزی‌امروز بخبرنگارما گفت ۴۷ هکتار ازاراضی جیرفت کرمان‌که مورد هجوم‌موش های صحرائی قرارگرفته بودبوسیله مامورین دفع‌آفات ازاین آفت‌پاك شد.

قطع درخت در جنگلهای کرمان ممنوع میشود

امروز اطلاع حاصل شد که‌بنگاه جنگلها در نظر دارد که مواد۲و ۴و۱۰ قانون جنگل را در جنگلهای کرمان اجرا نماید.

بموجب این مواد بریدن درخت از جنگل و تهیه هیزم و ذغال و تبدیل هر جنگل بزمین‌زراعتی‌اعم از اینکه جنگل ملك شخصی یا ملك دولت باشد بدون داشتن‌پروانه ممنوع است.

خالجات قصر شیرین تقسیم می شود

سخنگوی وزارت کشاورزی گفت که یك اکیپ نقشه برداری بتعمیر شیرین حرکت کرده است تا مقدمات تقسیم و فروش‌خالصجات آن منطقه را فراهم آورند.

اکیپ دیگری نیز بکویر گرمسار اعزام شده و کار نقشه برداری آنها قریبا پایان می یابد.

پس از خاتمه کار اراضی‌کویر که بوسیله اداره مهندسی زراعی وزارت کشاورزی‌زهکشی واصلاح و قابل کشت و زرع میگردد طبق شرایطی که قانون تعیین کرده است بین متقاضیانی که ازتقسیم دهات خالصه سهمی‌نمیبرند تقسیم خواهد شد.

از این اراضی افراد شهر نشین نیز که مایل بزراعت باشند می توانند استفاده کنند.

آگهی شرکت سهامی ساختمانی شهرآرا

نظربااینکه مهلت مقررسه ماهه مندرج درماده ۷ اساسنامه برای پرداخت نصف تعهد سهام شرکت شهرآراکه شروع‌آن ازتاریخ ۲۲ آبانماه بوده است درتاریخ ۲۲بهمن ماه جاری خاتمه میبابد وهنوز عده ازصاحبان محترم سهام برای واریز بدهی سهام خودمراجعه ننموده‌اند لازم دانست مراتب رابدینوسیله یادآوری وتاکید نمایدکه قبل ازخاتمه مدت (۲۲بهمن ماه) بدفتر شرکت واقع درخیابان پاستور کوچه بیهقی درساعات قبل ازظهر وبعداز ظهر مراجعه ونسبت‌به پرداخت نصف تعهد خود (دوهزاروپانصد ریال برای هر سهم ده هزارریالی) اقدام نمایندزیرا پس ازخاتمه مهلت شرکت میتواند مفاد ۷ اساسنامه رادرمورد سهام مزبور بموقع اجرا بگذارد وصاحبان سهام مزبورحق هیچ‌نوع اعتراضی نخواهند داشت.

شرکت سهامی ساختمانی شهر آرا

۳ـ۱ آ ـ۳۸۴۵۸

نمایندگی بازرگانی تاسیس نمیشود

امروز اطلاع حاصل شدکه‌وزارت دارائی باتامین بودجه‌شش‌نمایندگی بازرگانی درکشورهای امریکا-ژاپن انگلستان - فرانسه-آلمان وایتالیا مخالفت کرده است.

وزارت بازرگانی پیشنهاد کرده بودکه این شش نمایندگی برای بدست آوردن اطلاعات اقتصادی جهت راهنمائی تجار وشرکت های تجاری تاسیس شود ولی وزارت دارائی بعلت نداشتن اعتباربا تامین بودجه آنها مخالفت کرد.

برای لباس عید

پارچه های عالی انگلیسی هلنداندشری

Holland & sherry

ازقبیل ورستد - کشمیر - ساکسونی وغیره

قواره‌های منحصر جدیدا برای ما رسیده

فروشگاه الگانس

۴۸۶ خیابان فردوسی ساختمان ارفرانس‌طبقه دوم تلفن ۴۵۰۰۹

خیاط ایتالیائی ما برای دوخت عالی وسریع لباسهای شما آماده است

دنباله خبرهای شهرستانها از صفحه دوازدهم

استدعائی که مورد توجه شاهنشاه قرار گرفت

زمین مورد نیاز شهرداری بدستور شاهنشاه برایگان واگذار شد

چندی‌قبل که پروفسور جمشید اعلم نمایندهٔ مجلس شورایملی باتفاق آقای ارسلان خلعتبری بشهسوار وارد شد ضمن ملاقاتی که ازطرف شهردار و اعضای انجمن شهر از آنان بعمل آمد مذاکراتی پیرامون وضع شهرشهسوار صورت گرفت طی این مذاکرات گفته شدکه شهرداری در حدود ۱۶۴۶ مترزمین جهت نصب موتور جدید برق برای تامین‌روشنائی این شهرستان احتیاج‌دارد وبامکاتباتی که‌برای خرید زمین مورد نظر باادارهٔ املاك شهسوار بعمل‌آمده ادارهٔ مزبور زمین مورداحتیاج شهرداری را کمتر از متری دویست ریال حاضربفروش نمیباشد چون‌شهرداری قدرت مالی برای خریداری زمین ندارد‌بهیچوجه قادر بخرید زمین نخواهد بود.

دراین مذاکرات تقاضا شد که ازپیشگاه ملوکانه استدعا شودزمین مزبوررابرایگان بمردم شهسوار اعطا گردد بقرار اطلاع استدعای مردم شهسوار موردتوجه شاهنشاه قرا رگرفته و امر فرمودند که‌زمین مزبور رایگان به شهرداری شهسوار واگذارشود تاجهت نصب موتور جدید برق مورداستفاده قرار گیرد اهالی شهسوار از این مراحم‌ملوکانه سپاسگزار میباشند.

تقدیر از بازنشستگان

ازگرگان خبرنگار ماگزارش میدهد بمناسبت تجلیل از خدمات ۳۳نفراز خدمتگذاران وکارمندان آموزشی فرهنك گرگان مراسمی باحضور تیمسار معینی فرمانده لشگر ،فرماندار وعده زیادی‌ازروسای دوایر دولتی درتالار دانشسرای مقدماتی برگزار شد دراین مراسم ضمن تقدیر ازخدمات بازنشستگان بهریك‌از ۱۷نفر خدمتگذاران بازنشسته یك‌سکه نیم‌پهلوی‌وبهر یك از۱۶نفر کارمندان آموزشی فرهنك یك‌جلد کتاب نفیس اهداء گردید.

انتخابات انجمن شهر

از رودسر خبرنگار ماگزارش میدهد براثر اقدامات آقایان خسروی کفیل فرمانداری وستوان نصیری رئیس شهربانی رودسر انتخابات انجمن‌شهر باکمال نظم و ترتیب پایان یافت و آقایان نصری ، حاج صادق پور ارفع زاده ، پورهاشم ، طالب‌زاده ، اصغریان وعابری بعضویت انجمن شهر رودسر انتخاب شدند پس‌از پایان قرائت آراء اهالی آقای‌نصری نفر اول اعضای انجمن شهر را برروی دست گرفته و برله مشارالیه تظاهراتی نمودند .

بازدید از آزمایشگاه

اصفهان - آقایان مهندس رضی‌زاد رئیس اداره کل کشاورزی استان دهم باتفاق آقای «بلز» مستشار امریکائی ترویج‌کشاورزی جهت‌بازدید آزمایشگاه «تلنموس» بمبارکه عزیمت‌کردند.

شهردار تعیین شد

سمنان - ازطرف انجمن شهر سمنان آقای اسداله وفا که خدمات زیادی دراین منطقه انجام داده بسمت شهردار سمنان انتخاب گردید.

آگهی انتخاب هیئت مدیره وبازرسان شرکت تعاونی مصرف کارکنان انحصار دخانیات

طبق نامه شماره ۱۳۳ شرکت تعاونی مصرف کارکنان انحصار دخانیات ایران به‌پیوست صورت جلسه مجمع عمومی سالیانه مورخ ۳۷٫۶٫۵ آقایان سیدحسین هاشمی وحسن نیك‌نیروئی وباباتوتونچی بسمت اعضای اصلی هیئت مدیره طبق ماده ۳۲ اساسنامه و آقایان سید غنی میرسعیدی وضیاءعارفی‌و ناصر روشنی بسمت بازرسان شرکت انتخاب شده‌اند وبرابر صورت جلسه هیئت مدیره مورخه ۳۷٫۶٫۲۹ آقای سید حسین هاشمی بسمت ریاست هیئت مدیره و آقای تقی آقا شریف بسمت مدیر عامل و حسن نیك نیروئی بسمت حسابدار شرکت انتخا ب گردیده‌اند.

رئیس اداره شرکتها وعلائم تجارتی و اختراعات

آ ـ۲۸۲۹۱ مهدی‌نراقی

آگهی مجمع همگانی فوق‌العاده

مجمع همگانی فوق‌العاده شرکت سهامی صنایع چوب ساعت چهار بعدز ظهر روز شنبه دوم اسفند ماه ۳۷ در محل شرکت تشکیل میگردد.

دستور جلسه

ازدیاد سرمایه واجازه استقراض

ازصاحبان سهام خواهشمند است باتوجه بمقررات اساسنامه در روز وساعت مذکور در جلسه حضور بهمرسانند.

رئیس هیئت مدیره‌شرکت سهامی صنایع چوب

آ ـ۲۸۳۰۳ رحیم نصرتیان

بهلر

BÖHLER DRILL RODS & BITS — مته و سرمته الماسه

BÖHLER PNEUMATIC — چکش موائی بهلر

BÖHLER ELECTRODES — بهترین الکترود دنیا

BÖHLER WIRE ROPES — طنابهای فولادی بهلر

خیابان خیام - شمال پارك شهر تلفن

۳۰۴۵۷۴ - ۳۰۴۵۷۳ - ۳۰۴۵۷۲

۳ـ۱ آ ـ۳۷۵۱۴

شرکت سهامی خشکه و فولاد تهران

مهره‌ها در گوشه و کنار کشور بحرکت در میآید

برای اولین بار حریفان شطرنج بوسیله مکاتبه ومخابره بایکدیگر مبارزه خواهند کرد

پنج هزار شطرنج باز تهران وشهرستانها فعالیت خودرا شروع میکنند ـ چند باشگاه مخصوص شطرنج دایرمیشود

دکتر عصار

فدراسیون شطرنج کشور برنامه وسیعی برای تعمیم این ورزش در سراسر مملکت طرح کرده‌است که جزئیات آن امروز توسط آقای دکتر عصار رئیس فدارسیون‌بدین شرح در اختیار خبرنگارما گذارده شد :

۹ ماده

برنامه فدراسیون شطرنج کشور شامل ۹ ماده میباشد که بترتیب عبارتست از :

۱ـ تهیه محل کار و مرکزیت ۲ـ تعمیم و ترویج شطرنج در سراسر کشور ۳ـ انجام مسابقات در سراسر کشور ٤ـ تماس های خارجی ، ۵ـ انتشارات فدراسیون ٦ـ انجام تماسهای فنی از طریق مکاتبه‌و مخابره۷ـ تجهیزفدراسیون از نظر وسائل طبق نمونه های بین‌المللی ۸ـ تلاش برای ازدیاد عوائد داخلی ۹ـ تشکیل سازمان اداری مرکزی .

برنامه محل کار و مرکزیت عبارت خواهد بود از تهیه یك‌سالن بزرك برای مسابقات عمومی و قهرمانی و محل تمرین قهرمانان و همچنین برای سخنرانی ، یك اطاق مخصوص مسابقات درجه‌بندی واورتور ثابت ، یك اطاق مخصوص تمرین بانوان یك اطاق برای کلاس درس بازیکنان با تجربه و بی تجربه و داوران و مربیان یك‌دفتر مخصوص دبیر خانه و مجله و تشکیل جلسات هیئت مدیره ، یك کتابخانه برای مطالعه شطرنج بازان ، یك اطاق جهت انباروسائل

هیئتها

برنامه تعمیم و ترویج‌شطرنج‌در سراسر کشورنیزابتدادرآموزشگاه های کشور که شامل دبیرستان ها ـ دانشگاه و دانشکده های ارتشی آغاز خواهد شد . درباشگاه های ورزشی و کانونهای مختلف شطرنج نیز فعالیت هائی آغاز خواهد گردید . فدراسیون‌شطرنج در نظر دارد ۳۰ هیئت شطرنج‌در سراسر کشور برای ترویج‌ورزش شطرنج تشکیل دهد .

برنامه انجام مسابقات درسراسر کشور نیز باین ترتیب است : مسابقات سالیانه دانشجوئی شامل مسابقات داخلی دبیرستان های تهران و شهرستانها ، مسابقات دانشگاه و مسابقات دانشکده های ارتش وانجام مسابقات نهائی بین کلیه دانشجویان ایران و انتخاب قویترین دانشجوی شطرنج باز سال کشور ، مسابقات قهرمانی تهران و شهرستانها که در این مسابقات از قهرمانان باشگاههاو دانشجویان دعوت خواهد شد .

مسابقات قهرمانی کشور وتعیین قهرمانان تیم ملی از میان قهرمانان ملی تهران و شهرستانها .

مسابقات اورتور ثابت در سراسر کشور . مسابقات درجه بندی در تهران و درجه‌بندی کردن قهرمانان کشور ، مسابقات برای بانوان .

تماسهای خارجی

برنامه تماسهای خارجی فدراسیون بدین شرح بموقع اجراءگذارده خواهد شد .شرکت در مسابقات دانشجوئی سال ۱۹۵۹ و اعزام شش دانشجو از ایران برای‌شرکت در مسابقات . شرکت درمسابقات آسیائی که در اواسط سال۱۹٦۰ برگزار خواهد شد ، این مسابقه مرحله دوم مسابقات جهانی بشمار میرود .

شرکت تیم ملی شطرنج ایران‌در چهار دهمین المپیاد شطرنج‌مردان برقراری روابط فدراسیون شطرنج ایران با فدراسیون های شطرنج جهان برای ارسال مجلات‌وعضویت بین‌المللی شطرنجبازان کشور . آبونمان مجلات خارجی تهیه‌وسائل شطرنج از خارج که ساختن آن‌در ایران ممکن نیست . مانند ساعت های شطرنج و مهره های مخصوص تدریس و بازی و غیره .اعـزام نماینده فدراسیون به کنگره‌جهانی شطرنج هم آهنك ساختن‌شطرنج بازان با اصول مصوبه جهانی . دعوت از یك استاد خارجی‌بین‌المللی برای بالا بردن سطح شطرنج در کشور .

مکاتبه و مخابره

برنامه تماسهای فنی از طریق مکاتبه و مخابره عبارتست از :

۱ـ بازیهای مکاتبه‌ای در سراسر کشور که خود شامل تشکیل سازمان مرکزی و معرفی حریفان در سراسر کشور و جمع آوری کلیه بازیهای انجام شده و دادن جائزه به بهترین آن خواهدبود و انجام بازیها از طریق مخابرات که در ایران تازگی دارد .

برنامه تهیه وسائل فدراسیون طبق نمونه های‌بین‌المللی جهت مسابقات عبارتست از خرید مهره ساعت ـ صفحه های پلاستیکی . مجلات و کتب خارجی .

اعضاء فدراسیون شطرنج عبارتند از :

آقایان سرهنك مهدی پاکدامن دبیر فدراسیون و رئیس‌انتشارات میخائیل نظریان رئیس کمیسیون فنی ـعبدالحسین نوابی رئیس کمیسیون روابط خارجی حسین ندیم رئیس کمیسیون مالی و مسائـل ـمصطفی رهنما رئیس تشریفات و تبلیغات ـغفوری رئیس انجمن آموزشگاههای کشور .

اعضاء کادر داوری فدراسیون‌نیز عبارتند از آقایان :

فرهوشی ـکوچك منش ـنوابی ـ نوافشار ـنظریان ـغفاری ـخلدی ـ منوچهری ـراستی ـ کاوه ـ فتاحی ـ میراحمدی ـندیم ـ آشتیانی ـشیبانی ـ مشهود ـپاکدامن ـرهنما ـ دکتر عصار .

۵هزار شطرنج باز

رئیس فدراسیون در مورد تعداد شطرنج بازان ایرانی اظهارداشت ایران در حال حاضر دارای سه هزار شطرنج باز در تهران و ۲ هزار شطرنج باز در شهرستانها میباشد که در میان این ۵ هزار نفر دارای یك بازیکن درجه یك بنام آقای یوسف صفوف و ۱٦ بازیکن درجه ۲و ۳ میباشیم در ایران در حال حاضر ما فاقد استاد شطرنج هستیم .

آقای دکترعصارافزود درمکاتباتی کـه بین فـدراسیون و آقـای دکـتر فـرهاد رئیس دانشگاه شده ایشان دستور داده‌اندمقداری بودجه برای خرید وسائل در اختیار مسئولین شطرنج دانشگاه گذارده شود و ضمنا در دانشکده فنی از طرف آقای مهندس ریاضی برای ازدیاد اطلاعات شطرنج بین دانشجویان دستور خرید مقداری کتب علمی و آموزش شطرنج‌داده شده که در حال حاضر خریداری شده‌ودر اختیار دانشجویان مـی باشد .

رئیس فدراسیون در مورد محل تمرین شطرنج بازان اظهار داشت فدراسیون برای ایجاد چند باشگاه مستقل شطرنج نهایت کوشش را نموده و امید وار است با حمایت مقامات مربوطه به انجام این‌منظور نایل شود .

فرهنگی ـ ورزشی

پاسخ والا حضرت شهناز به تبریك شورای ورزشی‌بانوان

والاحضرت شاهدخت شهناز پهلوی ریاست عالیه شورای ورزشی‌بانوان مراتب خرسندی خودرا از تلگراف تبریك اعضای شورا ابراز داشته و اظهار امیدواری کردند که پیشرفتهای شایان و افتخارات بزرك نصیب بانوان ورزشکار ایران گردد.

از تهران بقزوین رفتند و زور آزمائی کردند

وقتی تیم کشتی باشگاه جعفری برای انجام یك دوره مسابقه‌بشهرستان قزوین وارد شد ورزشکاران قزوین استقبال گرمی از کشتی گیران باشگاه جعفری بعمل آوردند پس از بر گزاری مراسم جالبی که از طرف ورزشکاران بعمل آمد مسابقات با حضور آقای بختیار فرماندار قزوین انجام گردید و نتایج زیر بدست آمد :

در وزن اول ابراهیمی نژاد از جعفری با مرتضوی از قزوین مساوی، در وزن اول محرابی از جعفری با تیرانداز از قزوین نتیجه بنفع محرابی در وزن دوم روستائی از جعفری با بهشتیان از قزوین نتیجه بنفع‌قزوین در وزن دوم خسروانی از جعفری با جمالی از قزوین نتیجه مساوی و در وزن سوم فانسجی از جعفری با مومنی از قزوین بنفع مومنی در وزن چهارم گرگانی از جعفری با کریم زاده از قزوین بنفع کریم زاده در وزن پنجم ارجمندی از جعفری با سلوکی از قزوین نتیجه مساوی.

جوانی که آدم کشته بود محکوم شد

شیرین‌ترین سالهای جوانی رسول باید درپشت میله‌های زندان سپری شود

جهالت ونادانی رسول رابپشت میزدادگاه کشانیدواینك باید ۱۵ سال درزندان کفاره گناه خودرا بدهد

همانطوریکه ضمن آخرین اخبار شماره گذشته باطلاع خوانندگان محترم رسید شعبه دوم دادگاه‌جنائی بریاست آقای معاونزاده جوان بیست‌ودو ساله‌ای بنام رسول ولی زاده فرزند حسینعلی راباتهام قتل ببانزده سال زندان محکوم کرد.

قتل برسر تخلیه دکان

ساعت چهارونیم بعداز ظهر روز پانزدهم خردادماه گذشته هنگامی که قدرت‌اله مقصودی درمغازه‌خود واقع دراسدآباد شهرری نشسته بودنا گهان‌رسول باقیافه‌برافروخته‌ای وارد دکان شدو کاردی از جیب بیرون آورده ودوضربه محکم به سینه قدرت زده متواری شد .

قدرت‌اله بلافاصله به بیمارستان منتقل شد ولی درنتیجه جراحات وارده درگذشت . رسول پس از این واقعه دستگیرشد دربازپرسی اقرارکردکه دراثراختلافی که قدرت‌اله بابدرش برسر تخلیه یك دکان داشتند عصبانی شده واو را باچاقو بقتل رسانیده است .

پرونده بشعبه دوم دادگاه جنائی ارجاع شد ودیروز رسول دردادگاه منکر کلیه ماجراهابود ولی‌چون‌وقوع جرم ازناحیه وی محرزبوددادگاه اورابعلت جهالت وندامت واینکه سابقه سوئی نداشت بارعایت‌دودرجه تخفیف ببانزده سال زندان‌بااعمال شاقه محکوم کرد .

حرفهائی که باعث ناراحتی «طولان»میشد!

درهمان موقعی‌که میخواستند دختر جوان را بدادسرا بفرستند نماینده برزن نیز قصدجلب اورا بدادگاه‌بخش‌داشت

ماموربن کلانتری ۱۵دخترجوانی راکه درکنار جوی‌آب یکی از خیابانهای این بخش طشت‌رخت‌ـ شوئی رابرسر پیرزنی بنام ثریا کوبیده بود بکلانتری آوردند .

دختر‌جوان‌که «طولان» نام داشت دربازجوئی میگفت: این پیرزن‌هر وقت‌که مرا میدید ازشوهر کردن دخترها صحبت میکرد گاهی نیز بمن میگفت‌که میخواهد مرابرای پسرش بگیرد. من همیشه ازحرف های اوناراحت میشدم ولی باحترام بزرگتری چیزی نمیگفتم تااینکه امروز برحسب معمول‌جهت‌شستشوی لباس بکنارجوی‌آب خیابان آمدم وتصادفا پیرزن همسایه نیزدرآنجا مشغول رخت شستن بود هنوز چند دقیقه‌ای ازشروع کارمن نگذشته بودکه اوخودرا بمن رسانده‌وحرفهای همیشگی رااز سرگرفت وچون حاضرنشد ازکنارمن دورشودبشدت ناراحت شده طشت مسی رابسرش کوبیدم !

اتهام دوم

ثریا همسایه ٦۵ ساله این‌دختر جوان جهت در مان به بهـداری شهربانی اعزام شدو «طولان» نیز روانه دادسرا گردید هنگامی که «طولان» عازم دادسرابود نماینـده برزن محل نیزبکلانتری آمد وقصد داشت‌که ویرابجرم شستن لباس درجوی آب خیابان‌که آب‌مشروب ساکنین محل است بدادگاه‌بخش ببردولی این امرموکول برسیدگی اتهام قبلی اودردادسرا گردید .

۲۰۰ ضربه شلاق و ۵ ماه زندان

مجازاتی‌که برای چاقوکش خیابان شکوفه تعیین شده است

محمد هرروز درحوالی خیابان شکوفه عربده میکشیدو«نفس‌کش» میخواست. اهالی محل سعی داشتندکه بهرترتیبی است خودرا ازراه‌وی کنار بکشند، تایکشب همانطورکه محمد چاقوبدست فریاد میکشید و بزمین وزمان ناسزا میگفت جوانی بنام رضا خودرا بوی رسانده وبی‌خبر ازکار محمد اورا نصیحت کرداما چندلحظه بعد «نصیحت‌گو» که خون ازسرورویش میریخت به بیمارستان منتقل گردید ومحمد نیز دستگیر وبزندان فرستاده شد .

شعبه ۱۱ دادگاه جنحه پرونده محمد رامورد رسیدگی قرارداد و اورابه ۵ ماه زندان تادیبی ودویست ضربه شلاق محکوم کرد وقرارشد محمد رابمحلی‌که چاقوکشی‌کرده ببرند وهرروز پنجاه ضربه شلاق‌بر پشت او بکوبند شاید پس ازخوردن شلاق وطی پنج‌ماه زندان بـرای همیشه دست ازچاقوکشی ومردم‌آزاری بردارد .

قتلی‌که بقتل دیگر انجامید

شعبه سوم دادگاه جنائی بریاست آقای واصف سه نفراز اهالی قریه «توتل» اراج راباتهام قتل جوانی بنام حیدرعلی‌بزندان محکوم کرد.

چندی قبل دراین قریه نزاعی روی دادوطرفین باچوب وبیل بجان هم افتادند وحیدرعلی نام دراین نزاع چنان مجروح شدکه چندروزپس ازبستری شدن دربیمارستان درگذشت ودوبرادر بنام حاجی خان ٦۵ ساله وحفیض‌الله ۱۸ ساله ویکی ازاقوام آنها بنام نوروزعلی باتهام‌ایراد ضرب منجربمرك تحت تعقیب قرارگرفتند .

متهمین دردادگاه علت نزاع رااختلافات دامنه دارقبلی ذکر کـرده اظهارداشتندکه بستگان حیدرعلی چندی پیش یکی ازاقوام آنهارابنام حسن ضمن نزاعی بقتل رسانده بودند وزدوخوردی‌که منجر به مـرك حیدرعلی شدبدنبال همان جریان بوده است .

دادگاه بابررسی پرونده واظهارات متهمین حاجی‌خان ونوروز علی راهریك بدوسال وحفیض‌الله رابیکسال زندان محکوم کرد.

بعقیده این مرد :

زن ، شریکیست که فقط درمنافع مرد شرکت میکند!

«میگویند زن شریك زندگی‌مرد خلقی میکند وطلاق خودرا از من است، امابه تجربه‌برای‌من‌ثابت‌شده کهزن شریکیست‌که فقط درمنافع ودرآمدهای مرد شرکت میکنداما هنگامیکه پای ضرروزیان بمیان می‌آید مردباید بتنهائی از عهـده برآید.»

این جملات رامصطفی که بنـا بشکایت زنش بکلانتری ۱۳جلب شده بود میگفت وتصدیق آنراز افسر نگهبان میخواست .

ماه سلطان همسراین مرد بـه کلانتری آمده وازدست اوشکایت کرده بودومیگفت، شوهرش‌پس ازاینکه یك پای خودراازدست داده بااو بنای بدرفتاری راگذاشته واز همه بدتراینکه‌اورا طلاق‌هم‌نمیدهد.

اما مصطفی درجواب اظهارات‌زنش منکربدرفتاری خودشده‌وازبدحسابی شریك زندگی خودگله میکرد.

مصطفی میگفت: زنم تاموقعیکه سالم بودم وپول داشتم بامن مهربان بود ولی ازروزیکه دچار حادثه ای شده وخانه نشین شدم هرروز کج طبقه کشاورز است که نه تنها در مقابل متنفذین باید مصونیت‌داشته باشد بلکه ماموربن دولتی هر روز به بهانه سرباز‌گیری یا جلب به عدلیه یا پرداخت مالیات وعوارض یا تامین نظر ارباب وغیره و غیره مزاحم او نشوند .

خلاصه‌اش این‌است‌که‌مردم باید احساس کنند که ماموربن کارآنها راانجام‌میدهندوسربارآنهانیستند.

در عین حال ما متوجه این نکته هستیم که کشاورزی قادر نیست که ازسایر قسمتهای اقتصادی کشور یا بیشتر وفراتر نهد . همانطور پیشرفتهای کشاورزی باید صنایع مابخصوص‌آنچه که‌بیشتربکشاورزی مربوط است از قبیل صنایع قنـد ـ بافندگی ـ روغن کشی‌وغیره‌بپیشرفت کند بعلاوه این برنامه طوری‌متوازن ومتعادل باشدکه پیشرفتهای‌صنعتی یاراهسازی وساختمانی‌وغیره‌موجب جلب جمعیت‌روستاها وراکد ماندن امورزراعتی‌نگردد‌چنانکه هم‌اکنون دراثرمتناسب نبودن‌قیمت‌محصولات کشاورزی وشروع کارهای‌زیاد در کشور مقدمات این خطر بچشم میخورد.

مهمترین مطلبی که در این‌مورد قابل بحث‌وبررسی است مسئـله وسعت مناسب مزارع برای واحد های زراعتی است مقصود اینست بدانیم چه مقدار زمین زراعتی‌برای تامین اعاشه و تحول وضع طبقه کشاورز باید درنظرگرفته شودبنظر اینجانب تعریف عملی واحد زراعتی عبارتست از مقدار زمینی که بتواند بنحو موثر عمل وکار یك خانواده روستائی متوسط را که دارای وسائل کافی زراعتی می باشدتامین نموده و برای آن خانواده درآمد متناسب و کافی فراهم سازد .

بدیهی است شرائط اقلیمی ـ مختصات کشاورزی نواحی مختلف امکان تصمیم کشت و زرع انواع محصولات ـجانشین ساختن‌زراعات جدید . طرز آبیاری و نحوه تولید از عوامل مهمی است که‌درتشخیص این واحد موثر است . و آنچه‌مسلم

بقیه در صفحهٔ ۱٦

منتزیت داشت

دیروز جنازه مردی بنام حاجی علیلو فرزندشکراله‌که درهمدان بطورمشکوك درگذشته وبه تهران منتقل شده بود درادراه پـزشکی قانونی مورد معاینه وکالبد شکافی قرارگرفت وعلت مرك ابتلا بـه بیماری منتزیت اعلام شد .

برنامه اصلاحات ارضی

باید از پشتیبانی همه‌مردم برخوردار باشد

سلسله سخنرانی های آقای علم دبیر کل حزب‌مردم در هفته‌گذشته تا تمام مانده بود،... لذا دیروز آخرین قسمت آنرا پس از تذکار مجدد رئوس مطالب سه سخنرانی گذشته باین ترتیب آغاز کردند که گفتند :

«..... حال‌میرسیم بموضوع‌صحبت امروز مان که عبارتست از جنبه‌های مطلوب و در عین حال مترقی یك برنامه جامع عمران روستائی در ایران .»

آقای علم گفتند :

دراین سخنرانی من قصد ندارم وارد جزئیات مطالب شده و از جنبه فنی و علمی به بحث پردازم بلکه میخواهم این نکته را که در نظر اینجانب از جزئیات و خرده کاری های خود برنامه بمراتب مهمتراست تاکید نمایم و آن عبارتست ازروح و هدفی که در این برنامه جا گرفته و پرورش یافته و جلوه میکند . برای اینکه چنین بر نامه‌ای موثر واقع شود باید از پشتیبانی تمام ملت ایران بر خوردار باشد. کلیه ادارات‌و دوائر دولتی که در این برنامه مشارکت دارند باید همت خودرا وقف انتظام‌توانائی و کوشش خود وهم‌آهنگی مجاهدات خـود نمایند تا بر علیه فقر و تنگدستی مردم روستا مبارزه مجدانه ای آغاز شده باشد.

بعقیده اینجانب توسعه و استفاده‌و بهمین نحو محافظت کامل و موثر از منابع آب و خاك هدف اساسی است که‌ایران باید فعالیتهای‌عمرانی خودرا در راه آن پیش ببرد .

امروز ۱٦٫۷٦ میلیون هکتارزمین تحت کشت داشته و تا حـدود ۳٤٫۲٤۰ میلیون هکتار اراضی قابل اصلاح برای زراعت داریم.از مجموع ۱٦٤۰۰۰۰۰ میلیون‌هکتار مساحت ایران در حدود ۲۹ میلیون هکتار آنرا جنگل و مراتع تشکیل میدهد که بدیهی است امکانات بسیار وسیعی برای توسعه و حمایت آنها وجود دارد. در اینجا البته۸۲ میلیون هکتار اراضی غیر قابل اصلاح و کوهستانها و ۲ میلیون هکتار خطوط ارتباطی‌شهر ها وجاده ها مورد بحث و مطرح مذاکره نیست. بطور خلاصه نیمی ازمساحت عظیم میهن ما یا در پرتو مساعدت طبیعت وطی قرون‌و اعصار مهیای بهره‌برداری ساکنین این کشور شده و با همت و کـوشش افراد قابلیت بهره برداری را دارد. در امر بهره برداری از این منابع‌متاسفانه نظیر سایر شئون زندگی روش افراط و تفریط بچشم میخوردیعنی در پاره ای از موارد نظیر جنگل و مرتع کیفیت استفاده بنحوی است که موجودیت آن منابع را تهدید مینماید و در سایر موارد نظیر اراضی زراعتی حتی حد اقل استفاده از آنها بعمل نمی‌آید .

در عین حال اگر جمعیت ایران را ۲۱۹۷۷۰۰۰ میلیون نفر بحساب آوریم. با توجه باین موضوع که وسائل زندگی و معاش ۸۰ـ۷۵در صد ازجمعیت ایران‌از راه‌کشاورزی تامین میشود به این نتیجه میرسیم که چه منابع لایزال و چه نیروهای شگرف و شگفتی در دسترس طبقات مولد مملکت ما قرار داد . با ا ینهمه چه چیز تاثر انگیز تر از این است که کشور ما از خارج گندم وارد کند. با اینهمه امکاناتی که طبیعت بذال در اختیار روستا و دهقان ما قرار داده چرا نباید هر دهقان ایرانی که امروز فاقدابتدائی ترین وسائل زندگی است در زمین خود زراعت نکند و عوائد کـافی تحصیل ننمایدو در خانه خود که مجهز بوسائل مدرن زندگی باشد از نعمات زندگی نوین بر خوردار نگردد.

حال اجازه فرمائید نیازمندیهای اولیه کشاورزی ایران و هدف‌حزب مردم مورد بحث قرار گیرد.

جای تردیدنیست‌که بمحض‌مواجهه با این وضع هر کس که مختصر آشنائی بکشاورزی و فلاحت دارد باین نکته توجه میکند که نخستین نیاز جمعیتهای روستائی به آب و خاك است. بقول سعدی علیه‌الرحمه «هر کجا چشمهٔ بود شیرین‌ـ مردم و مرغ و مور گرد آیند »

وبنظرم تمام مزارع ماهم بر اساس همین فلسفه سعدی بوجود آمده است اما به آنچه که توجه نمیشود هدفهائی است که ما امروزبرای اکثریت‌جمعیت کشوریعنی کشاورزان در نظر گرفته‌ایم.

اگر هدف کشاورزی ما استفاده از آب و خاك مثل هزاران سال گذشته‌و ـ محدود بتامین خوراك و پوشاك ساده میبود شاید میتوانستیم باین امر دل خوش داریم. اما در زندگی امروز اکثریت جمعیت کشوری نمیتواند و نمیباید فقط به تهیه حد اقل خوراك و پوشاك‌دل خوش باشد. در زمانی که تمدن جهان با سرعت موشك فضا پیما جلو میرود و اکثریت نفوس کره ارض در پی زندگی بهتر و مرفه تری است چگونه میتوان بچنین زندگی قانع بود ؟

ما میخواهیم اکثریت جمعیت کشور ما دارای زندگانی آسوده و آتیه تامین شده وبالاخره ازکلیه نعمتهای خدا برخوردار باشند . چنین جمعیتی قادر خواهـد بود هم آهنك ترقیات شگرف امروزی دنیای متمدن پیش برود و مقام‌خودرا محفوظ دارد.

آنچه که ما در پی آن هستیم و شاهنشاه ما مکرر تاکید وتائید نموده‌اند اینست .

اکنون من میخواهم این مسئله‌را با شما در میان بگذارم که برای تامین مقصود چه عواملی باید در دسترس کشاورزان قرار گیرد . بنظر من کشاورز بایـد اولا به مقدار کافی آب و زمین در اختیار داشته و بعلاوه مالك و صاحب آن باشد تا هرروز در معرض‌ترکتازی اغراض و منافع اشخاص نباشد . همان مسئله ایکه سالها مورد توجه شاهنشاه ما بوده و عملا دست‌به تقسیم آن برای‌زارعین زده وانقلاب را از خود شروع فرموده است و این امر یکی از هدفهای اساسی حزب مردم است.

ثانیا کشاورز برای اینکه بتواند از واحد زراعتی خود حد اکثر استفاده را ببرد باید در درجه اول از برداشت محصول و استفاده حد اکثر از زمین خود مطمئن باشد پس بلافاصله با تامین آب کافی ـ زمین کافی ـ کود ـ وسائل زراعتی ـ دفع آفات ـ اعتبارات کافی ـ بیمه ـ حمایت متناسب‌نرخ ثابت ـ دسترس ببازار ـبهداشت ـ علم و تخصص ـ طرق و مواصلات و غیره‌وغیره‌مواجه میشویم.

یعنی کشاورز یا دامدار باید همیشه بداند که نتیجه زحمات او چه خواهد بود و از حد اقل درآمد خود بطور ثابت مطمئن باشد بعلاوه باید بداند که آتیه فرزند ان او چیست ؟ این هدف بزرگی است کـه حزب مردم بـرای طـبقه کشاورز در جلو دارد و باید به آن برسد واگرعاجز از انجام‌آن باشد واقعا در پیشگاه شاهنشاه و ملت ایران مسئول وسر شکسته خواهد بود وسند اضمحلال خود را امضا خواهد کرد.

من لازم ندانستم یك نکته‌بدیهی را عرض کنم ولی چون صحبت‌از برنامه حزبی است‌ناچار این مطلب را نیز میگویم که لازمه تامین‌همه نظرات‌بالابرقراری عدالت و فراهم آوردن‌آسایش‌فکری وعملی برای پیمانی را میسنجیدیم .

عقایدی که لله آقا در این‌موضوع اظهار میکرد بنظرم بسیار جالب آمد . انشاءاله هفته آتیه خلاصه آنرا برای دوستانی که مثل مرشد ما به‌لذات پربها و مجانی توجه‌دارند واز فشار هرگونه تعصبی خلاصند خواهم نوشت .

فعلا تاهفته آتیه خدا نگهدار

دوستدار شما

ابوالفضل بزرگمهر

کسانیکه میخواهند مکتوب علیحده‌برایشان‌ارسال‌شود بکتاب ـ خانه روزنامه اطلاعات بنویسند .

مکتوب صد و هفتاد و ششم بهمن‌ماه ۱۳۳۷

دوست گرامی

دراین‌ماه کنفرانس‌عالی‌دادگستری درتهران تشکیل شد تا بقول بانیان آن مردم رابیشتر بحقشان برسانند و ترازوی عدالت بهتر انجام وظیفه نماید .

دراین تردیدی نیست که راجع بعدالت (یعنی اصلی ترین پایه تمام مبانی دین و اخلاق و نظام جامعه) هر اقدامی بکنند ، و هرچه بیشتر صحبت و تحقیق نمایند ، مفید است ،واز این حیث بایدمجری یا بانی این کنفرانس را ستود . ولی در خود این کنفرانس عالی عدالت ، یك بیعدالتی فاحشی شده که مکتوم نباید گذاشت و آن این است که بصیرترین طبقه ای که میتواند اعضای کنفرانس و خود دکتر هدایتی را هدایت کند دعوت نشده است .

قاضی هرقدر هم حقوق‌دان باشد ممکن نیست بتواند اشکالات عملی کار را بقدر وکیل داد گستری(که دائم بامشکلات عدلیه دست‌بگریبان است) به‌بیند ، واین‌منحصربایران نیست در همه جای دنیا همینطور است قطعا بهمین جهت است که در بعضی‌از کشور های مترقی‌دنیا شرط تصاحب مقامات عالی قضائی را وکیل عدلیه بودن قرار داده اند.

بهر حال چون‌اعمال مسلمین را باید حمل بر صلاح کرد ما هم چشم میپوشیم ودر راه خدا و امر بمعروف دوکلمه میگوئیم و می گذریم . آندو کلمه عبارت ازاین است که تذکر دهم خرابی عدلیه ما (بخلاف عقیده اکثریت رجال) ناشی از نداشتن قاضی خوب نیست. بلکه ناشی از دو چیز دیگر است : **اول متکی بخود نبودن قوه قضائیه، ودوم نامناسب بودن این تشکیلات با مقتضیات زمان و مکان مردم این زاد و بوم** . چون‌سخن راروی با صاحبدلان واهل اصطلاح است بیش از این توضیح لازم نیست ، زیرا گفته‌اند «که یك اشاره بر ارباب معرفت کافیست » .

***

دیگر اینکه ـ در این ده روزی که گذشت دو سخنرانی در تهران شد که نظیر آن در این ده سال اخیر نشده بود. ولی از عجایب اینست که درست همین دو نطق‌را خود ناطقین طوری ساختند که نزدیك بود عموم ملت از آن محروم بماند : یکی نطق کم‌نظیر تقی زاده بود راجع به‌تاریخ مشروطیت‌ایران، ودیگر نطق فوق‌العاده مفید دکتر صناعی بود درباره کمك هائی که علم روانشناسی به‌حل مشکلات‌جامعه کرده و باید بکند .

اولی را خودتقی زاده‌از جرائد خواهش کردمنتشرنکنند.(خوشبختانه جراید نشنیدند و کردند) دومی را دکتر صناعی بزبان انگلیسی ایراد کرد و ترجمه آنرا بکسی نداد که منتشر سازد .

بنده در اولین فرصتی که‌بخدمت این دو استاد برسم خواهم پرسید که آیا هنوز معتقدند مطالب عالی را باید فقط بزبان‌اهل‌علم‌وبرای‌اهل علم نوشت ؟ وآیا تصور میکنند دانشمندان ومردم فهیم منحصرند بعده معدودی که در جلسه کنفرانس نشسته‌اند ؟ ـ من باکمال خضوع و خوشحالی و افتخار باید باین دو استاد جامعه شناس یادآوری کنم که،بحمداله درگوشه‌و کنارکشور باستانی ما، که فرهنگش بدون تردیدروزی چراغ‌مدنیت‌دنیابوده ، دانش و فهم‌و استعداد و قریحه‌هائی هنوز یافت میشود که نامشان را هم کسی‌نشنیده است . شما که‌بذر مرغوب و فراوان دارید خست‌نکنید، بهر کجارسیدبپاشید ، هر تخمی هر جا ریشه کندشمابه‌اجرتان‌رسیده‌اید قطعا شما بهتر از هرکس میدانید **که ایرانی امروز بارشاد صحیح بیش‌از هر چیز دیگر احتیاج‌دارد.**

دیگر اینکه ـ پریروز بعد از ظهر مرشدم‌لله آقا دست مرا گرفت و بشمیران برد. دراین هوای بهشتی تهران دوتائی قدم میزدیم و از ری و روم وروس و آمریکا صحبت می کردیم . لله میگفت این‌نکته خیلی جالب است که غالب لذت های پربها مجانی بدست می‌آید،وبهمین‌جهت مردم زیاد بدنبال آن نمیروند .مثلا منظره این کوه های پر عظمت‌وبا شکوه اطراف تهران ، بخصوص حالا که پوشیده از برف است ، در زیر اشعه درخشان آفتاب چنان زیبائی جذاب و پرابهتی دارد که بی اختیار هربیننده بصیری را ، باوج احساسات عالی میرساند . من هر وقت به‌هیکل متین و مستقراین کوه‌کهن سال مینگرم عظمت و متانتش‌حقارت‌ماموربچگان‌سرگردانی راکه‌درزیرپایش میلولیم بهتر در نظرم مجسم میکند .

مثل اینست که این خزرسالخورده سپید موی که قرن هاست شاهد صامت هیجانات ابلهانه ماست با تبسم تحقیر آمیزی به تشنجات مصروعانه مورچگان زیرپای خود مینگرد ، ولابد از اینکه ما اشرف مخلوقات بقدر مورچه‌هاهم مصلحت خودرا تشخیص نمیدهیم، تاسف می خورد .

قریب دو ساعت من چنان مست جمال طبیعت و کمال مرشدشده‌بودم که ثقل وجود خاکی خودرااحساس نمیکردم . ولی کم کم نزدیك شهر که رسیدیم موضوع صحبت تغییر کرد . پائین آمدیم، پائین آمدیم تا رسیدیم بقرارداد دفاعی باامریکا واعتراض روسها ،و تهدید استفاده از قرارداد ۲۷ .

بخانه که رسیدیم دیگر اثری از اکسیر جانبخش هوای شمیران در روحیه ما نبود ، و مثل دو مرد خشك سیاسی، باتوسل به‌منطق هندسی ، فوائد و مضار یك چنین

خبرنگاران ما از شهرستانها اطلاع میدهند

شبی‌که با زلزله بصبح رسید

از شاهرود خبرنگار ما گزارش میدهد اهالی شاهرود شب گذشته خودرا بازلزله‌های شدید پی‌در پی در وحشت واضطراب خارج از خانه های خود بسر بردند این زلزله‌ها شش بار حادث شد ولی خوشبختانه آسیب وتلفاتی ببار نیاورد .

جزیره ((قشم)) اباد میشود

درساحل این جزیره اسکلهٔ مجهزی در دست ساختمان‌است

ساختمان اسکلهٔجزیرهٔ قشم تاپایان سال‌خاتمه می‌یابد وکشتیهای بزرك‌پهلومیگیرند

این اسکله بدست افراد و مهندسین ایرانی ساخته‌میشود

طبق گزارش‌خبرنگار ماازبندرعباس همزمان با ایجاد تاسیسات نفتی‌و آبادانی‌درجزیره‌خارك‌برای عمران‌وآبادی جزیره «قشم»درخلیج فارس‌فعالیت شدیدی شروع گردیده است .

هم اکنون ساختمان اسکلهٔ مجهزی جهت پهلو گرفتن کشتیهای‌بزرك در ساحل این جزیره شروع شده وعملیات آن که از دو ماه قبل‌آغاز گردیده پیشرفت‌شایانی نموده‌است آنروز که هشت دولت از وضع این جزیره بازدید نمودند برای رسیدن بساحل جزیره از چوب و تخته‌هائی که بوسیله اهالی جزیره بساحل کشیده میشد استفاده‌شد ولی هم اکنون بپایان ساختمان این اسکله‌نه تنها کشتیهای کوچك بلکه کشتیهای بزرك نیز میتوانند درساحل جزیره پهلو بگیرند اسکله جزیره قشم بطول دویست مترخواهد بود و هم‌اکنون ساختمان یکصد مترآن زیرنظر آقای مهندس خباززاده انجام گردیده و قرار است تاپایان سال جاری ساختمان این اسکله تکمیل شود . اسکله مزبور بدست افرادایرانی و بانظارت مهندسین ایرانی ساخته خواهد شد واین خود افتخاری است‌که بدون دخالت‌افراد خارجی ومهندسین خارجی اسکله بزرگی دراین جزیره ایجاد گردد.

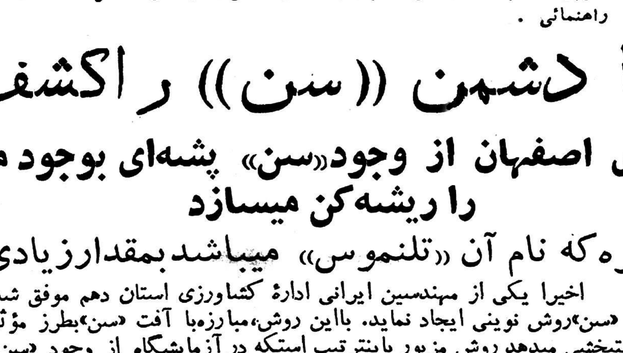

اسکلهٔ جزیرهٔ «قشم»که یکصدمتر آن ساخته شده درعکس بالا دیده میشود

موافقت با ایجاد آموزشگاه

از اصفهان خبرنگار ما گزارش میدهد کمیسیونی مرکب از رئیس فرهنك اصفهان و هیئت کارگزاران ارامنه جلفا در دفتر تیمسار گرزن استاندار تشکیل گردید و پس‌از مذاکرات لازم ، هیئت کارگزاران ارامنه جلفای اصفهان موافقت‌کردند یك دبستان و یك‌دبیرستان درزمینی که قبلا درنظر گرفته شده ایجاد نمایند .

تصادف با بانوی حامله

رانندهٔ اتومبیل متواری شد و بانوی حامله جان سپرد

شامگاه دوروز قبل هنگامیکه بانوزهرا فرخزاد ماشین نویس‌اداره بهداشت بابل ازیکی ازخیابانهای این‌شهرستان عبور میکرد اتومبیل سواری شماره ۸۹۲ برانندگی عباس آزادیان که‌بسرعت درخیابان مزبورحرکت میکرد باوی تصادف نمود وویراکه حامله نیز بود بسختی مجروح کرد راننده اتومبیل پس‌از این تصادف بلافاصله متواری گردید ومجروح تحت معالجه قرار گرفت ولی‌شدت صدمات وارده بحدی‌بود که‌بانو فرخزاد پس‌از نیمساعت جانسپرد.

جنازه مقتوله پس‌از انجام تشریفات قانونی دفن‌شد وفعلا فعالیت‌برای دستگیری عباس آزادیان راننده متواری اتومبیل ادامه دارد.

برلب آب حیات و تشنه ...؟

برای تقلیل بهای ماهی فکری کنید

با اینکه بندر شاه در کنار دریا واقع‌گردیده و طبعا میبایستی ماهی در شهرستان های ساحلی به ارزانترین قیمت بفروش رسد معهذا از ابتدای فصل صید ماهی تاکنون انواع ماهیها در بندر شاه بگرانترین قیمت بفروش رسیده و میرسد هم اکنون بهای ماهی سفید متوسط در اینمنطقه بیش از هفتاد ریال میباشد باید گفت این مبلغ پس از اینکه ماهی در اینمنطقه تا حدی ارزان شد تعیین گردید والا بهای ماهی سفید متوسط تا چندی قبل بیش از یکصد و بیست ریال بود .

هم اکنون اهالی بندر شاه مانند افرادی که در کنار چشمه آب باشند و از تشنگی در حسرت جرعه آب لهله بزنند بسر میبرند وانتظار دارند برای تقلیل بهای ماهی اقدامی بعمل آید .

مکاتبه با (آقابیژن)

از نهاوند خبرنگار ما گزارش میدهد چون روز کودك مصادف‌با ماه مبارك رمضان خواهد بود گفته میشود از طرف کودکان نهاوندبا «آقا بیژن» گویندهٔ برنامهٔرادیوئی کودك مکاتباتی بعمل‌آمده که‌ضمن مذاکره با مقامات مربوطه موافقت شود جشن روز کودك قبل ازفرا- رسیدن ماه رمضان برگزار گردد.

چند خبر خلاصه ازشهرستانها

سارق دستگیر شد

کاشمر ـ براثر اقدامات آقای سرگرد عباسی رئیس شهربانی کاشمر چند شب قبل احمد امیری یکی از سارقین اینمنطقه هنگام سرقت از خانه سیدحمزه یکی ازاهالی‌دستگیرگردید و اموا لمسروقه بصاحبش مسترد شد .

نقائص تلفن مرتفع گردید

شهرکرد ـ چون خط مکالماتی تلفن اصفهان ـ شهر کرد ـ بروجن و قهفرخ نقائصی داشت و صدا بخوبی شنیده نمیشد بدستور آقای عسگری رئیس اداره تلفن استان دهم آقای محمد بردبار از تلفن محل های مزبور بازدیدکرد و نقائص آنرا مرتفع نمود .

پذیرائی دختران دانش‌آموز

نائین ـ چند روز قبل دوشیزگان دانش‌آموز دبیرستان دخترانه شاهدخت نائین از روسای دوایر دولتی این شهرستان دعوتی بعمل آورده و با غذای دست پخت خود از آنان پذیرائی‌کردند در سر میز ناهار رئیس فرهنگ خدمات خانم فرهنگی رئیس دبیرستان و سایر کارکنان آنرا مورد تقدیر قرار داد .

تعدیل نرخ اجناس

بروجن ـ کمیسیون تعدیل نرخ اجناس در شهرداری بروجن تشکیل گردید و نرخ خواربار تعیین شد ضمنا قرار شد از طرف شهرداری برای الصاق برچسب تعیین نرخ اجناس فروشندگان اقدام شود .

درانتظار تشکیل مجدد حوزهٔ نظام‌وظیفه

نائین ـ چندی قبل حوزه نظام وظیفه نائین منحل‌شد و تقاضاهای اهالی برای تشکیل مجدد آن بجائی نرسید اینك مشمولین این منطقه که باید برای تعیین تکلیف‌باصفهان مراجعه کنند و از این لحاظ درمضیقه میباشند تشکیل مجدد حوزه نظام وظیفه را تقاضا دارند .

باتشکیل شهرداری موافقت کنید

شهرکرد ـ اهالی «فارسان» از توابع شهرکرد تقاضای صدور اجازه اینکار مخالفت شده‌است اهالی درانتظار موافقت مقامات مربوطه میباشند . تشکیل شهرداری دراینمنطقه را نموده‌اند ولی ازطرف وزارت کشور باانجام

پایان مسابقات والیبال دوره دوم دبیرستانها

بندر پهلوی ـ مسابقات والیبال دوره دوم دبیرستان های پسرانه بندر پهلوی انجام گردید ودر نتیجه تیم والیبال دبیرستان فردوسی قهرمان شناخته شد .

انتصابات در شهرستانها

گنبد کاوس ـ آقای سرهنك پور طبیب رئیس حوزه‌نظام وظیفه ،آقای سرگرد فانی فرمانده ژاندارمری .

سیاهگل ـ آقای سیروس سعیدی مدیر فنی تربیت بدنی .

بهبهان ـ آقای دکتر عنایت‌اله نجفی رئیس بهداری .

اصفهان ـ آقای علینقی مشیر فاطمی رئیس اداره ثبت استان دهم ـ آقای مهندس کریم کشاورز رئیس واحدهای آبیاری استان دهم .

کرمانشاه ـ آقای سرهنك فتوت فرمانده ناحیه ژاندارمری .

همدان ـ آقای مهندس محمدی رئیس پست وتلگراف ـ آقای پاکزاد سرپرست پست وتلگراف بازار ـ آقای ستوان زاهدی افسر انتظامات راهنمائی .

خلاصه اخبار خوزستان

بهبهان ـ تیمسار سپهبد عزیزی فرمانده ژاندارمری کل کشور و همراهان از ژاندارمری «کهکیلویه» بهبهان بازدید کردند .

خرمشهر ـ آقایان دکتر اعتماد وروحانی بازرسان اعزامی وزارت کشور بمنظور رسیدگی بوضع شهرداریهای خوزستان بخرمشهر وارد شدند .

خرمشهر ـ اولین کلنك ساختمان پرورشگاه جمعیت خیریه ثریا از محل هشتاد هزار تومان عطیه ملوکانه وهفتاد هزار تومان اعتبار جمعیت وسیله آقای فرماندار بزمین زده شد .

شادگان ـ از طرف انجمن همکاری خانه ومدرسه دبستان نوبنیاد شادگان تعداد پانزده دست لباس کامل بین دانش آموزان بی‌بضاعت‌این دبستان توزیع گردید .

موتور لنج گمشده در «قطر» پیدا شد

سرنشینان موتور لنج قاچاقچی مسلح بودند وسه سرباز ایرانی را به «قطر» بردند

پلیس «قطر» بادستگیری قاچاقچیان از سربازان پذیرائی میکند

قبلا اطلاع داده‌شد مامورین گارد گمرك بندرعباس موتور لنچی راهنگام تخلیه کالای قاچاق در خور«سه‌دوج» واقع در نزدیکی بندر جاسك توقیف کردند و همراه باسه نفر سربازگارد مسلح گمرك به بندر عباس اعزام داشتند تا سرنشینان آن تحت تعقیب قرار گیرند چند روزی ازاین واقعه گذشت و چون ازرسیدن‌موتور لنج مزبور به بندر عباس خبری بدست نیامد حدس زده شد که‌موتور لنج و سرنشینان آن همراه با سه نفر سرباز غرق شده‌اند .

قاچاقچیان مسلح

اینك خبرنگار ما در بنادر وجزایر جنوب دراین باره گزارش میدهد پس‌از توقیف موتور لنج مزبور و اعزام آن همراه باسه نفر سرباز به بندر عباس چون هوا رو بتاریکی میرفت قرار شد سربازان مزبور از موتور لنج حامل قاچاق تا هنگام رسیدن به بندر عباس نگهبانی کنند ازسه نفر سرباز دونفر آنها مسلح بودند و یکنفر فاقد اسلحه بود ولی کلیه قاچاقچیان مسلح به اسلحه کمری بودند که درزیر لباسهای خود مخفی میداشتند و تا آن‌هنگام مامورین گارد گمرك از آن اطلاعی نیافته‌بودند هنگامیکه هوا کاملا تاریك شد ناگهان قاچاقچیان مسلح‌بطرف‌سربازان هجوم برده و پس‌از گرفتن اسلحه آنها دست وپای سربازان رابستند و عازم شیخ نشین «دوبی» واز آنجا عازم «قطر» شدند .

دستگیر شدند

دربندرگاه قطر مامورین مربوطه از اینموضوع اطلاع حاصل نمودند و سه نفر سرباز ایرانی از طرف محمدبن‌عطیه رئیس‌پلیس‌قطر، به‌پلیس خانه آن‌بندرگاه‌منتقل‌شدندوقاچاقچیان نیز دستگیر گردیدند . بااطلاع جریان به حضرت شیخ‌علی آل‌ثانی حاکم قطر دستور پذیرائی ازسه‌نفر سرباز ایرانی صادر گردید تاوسیله اعزام آنان بایران فراهم شود .

خبرنگار ما‌اضافه میکند در تماسی که پیرامون اینموضوع با آقای‌سعید مرزوقی منشی مخصوص و رئیس دفتر حضرت شیخ علی حاصل گردید مشارالیه اظهار داشت ازسه نفر سرباز ایرانی در قطر کاملا پذیرائی میشود وبدستور حضرت شیخ علی حاکم قطر چون سربازان مزبورلباس همراه نداشتند برای آنان لباس خریداری شده‌است

اجتماع ایرانیان مقیم قطر

رئیس دفتر حضرت شیخ علی آل‌ثانی افزود شیخ‌نشین قطربا‌ایران هیچگونه تفاوتی ندارد و روابط بین ایران و شیخ نشین قطر برقرار است جریان اینموضوع بتهران مخابره شده و قرار است سربازان مزبور باهواپیما بایران اعزام‌شوند ضمنا سلامتی این سربازان تلگرافا بخانواده های آنان اطلاع داده شده‌و چون حضرت شیخ‌احمد ولیعهد قطر فعلا برای شکار دربندر عباس‌میباشد جریان بمشارالیه نیز اطلاع داده شده است ایرانیان مقیم قطر که‌پس‌از اطلاع براینموضوع کاملا نگران شده ودراطراف پلیس‌خانه‌برای‌مشاهد وضع سربازان مزبور اجتماع کرده بودند باشنیدن این اظهارات قانع گردیده متفرق شدند فعلا ازسه نفر سرباز ایرانی کاملا پذیرائی میشود وقاچاقچیان موتور لنج نیز بازداشت شده‌اند .

پایان مسابقات والیبال دوره دوم دبیرستانها

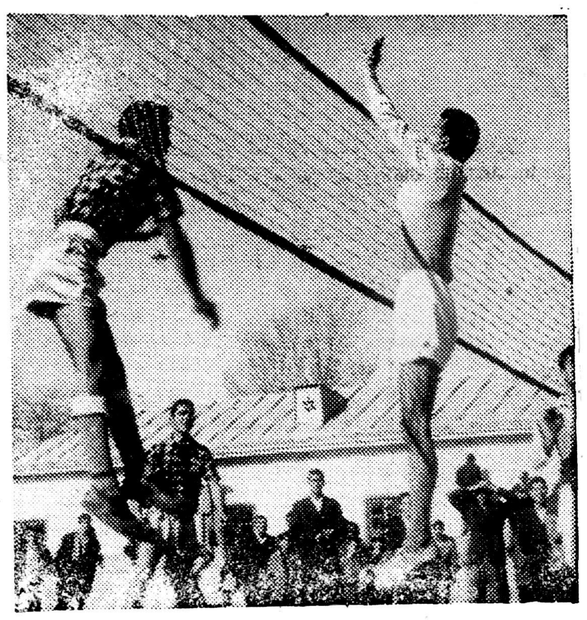

خبر نگار ما از مشهد گزارش میدهد مسابقات والیبال دوره دوم دبیرستانهای پسرانه شهرستان مشهد که زیر نظر تربیت بدنی فرهنگ در میدان ورزشی مهران شروع شده بود پایان یافت در این مسابقات ۱۳ تیم شرکت داشتند و در نتیجه تیم والیبال دبیرستان فیوضات رتبه اول را احراز کرد و بمقام قهرمانی نائل شد تیم دبیرستان شاهرضانیز حائز رتبه دوم گردید در عکس بالا گوشه ای از مسابقات مزبور دیده میشود .

تجلیل و قدردانی

بنا بگزارش خبرنگار ما ازشیراز چند روز قبل بمناسبت تجلیل از خدمات سی سالهٔ بانو پروین ناموس رئیس دبیرستان رضا شاه کبیر شیراز مراسمی در سالن دبیرستان نمازی این شهرستان‌با حضور آقایان استاندار ، فرمانده سپاه و مدیر کل فرهنك استان برگزار شد ضمن تقدیر از خدمات فرهنگی بانوی مزبور هدایائی که از طرف دانش آموزان تهیه شده بود همراه با چند جلد کتاب بمشارالیها اهداء گردید وبدانش آموزان نیز جوایزی داده شد .

اصفهانیها دشمن ((سن)) را کشف کردند

مهندسین کشاورزی اصفهان از وجود«سن» پشه‌ای بوجود میآورندکه نسل «سن» را ریشه‌کن میسازد

هم‌اکنون از این حشره‌که نام آن «تلنموس» میباشد بمقدارزیادی درآزمایشگاه تهیه‌شد

اخیرا یکی از مهندسین ایرانی ادارهٔ کشاورزی استان دهم موفق شده است در مورد مبارزه‌با آفت «سن»روش نوینی ایجاد نماید. بااین روش،مبارزه‌با آفت «سن»بطرز مؤثری انجام میگیرد ونتیجهٔ رضایتبخشی میدهد روش مزبور باینترتیب استکه در آزمایشگاه از وجود «سن» استفاده شده و حشرهٔ بسیار کوچك پشه مانندی بوجود می‌آید که همان موجود کوچك نسل سن‌رادرمزارع کشاورزی ریشه کن میکند. حشرهٔ مزبورکه دارای بال نیز میباشدبنام«تله‌نموس» نامیده شده و هم اکنون مهندسین کشاورزی درآزمایشگاه مشغول تولید حشرهٔ «تله‌نموس» میباشند وبرای‌انجام اینکار ازوجود «سن» استفاده میکنند اخیرا که مقدار سن برای تامین احتیاجات آزمایشگاه ادارهٔ کشاورزی استان اصفهان جهت تولید «تله‌نموس» کافی نبود مقدار ۷۰ کیلوسن از همدان خریداری شد تادر آزمایشگاه جهت ایجاد حشرهٔ مزبورو مبارزه باآفت «سن»مور دمعاینه قرار گیرد.

باحریق کارخانه کبریت‌سازی گیلان ۲۵۰نفر کارگر بیکار شده‌اند

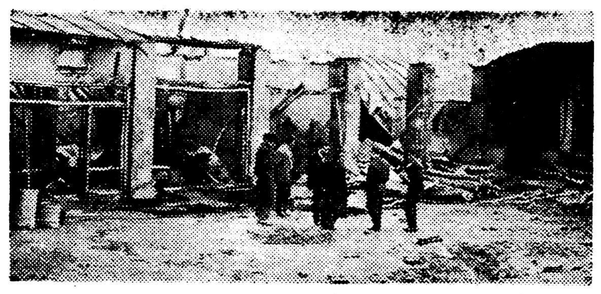

قبلا اطلاع داده شد کارخانه کبریت سازی گیلان در حدود سه‌ساعت بعد ا ز نیمه شب دو شب قبل بعلت‌نا معلومی طعمه حریق گردید و کلیه قسمتهای مختلف آن در میان آتش سوخت در عکس بالا گوشه ای از کارخانه پس از آتش سوزی در حالیکه یکی از صاحبان کارخانه مزبور نیز در محوطه کارخانه ایستاده دیده میشود ولی معلوم نیست تا هنگام تاسیس مجدد کارخانه دویست و پنجاه نفر کارگران آن برای امرار معاش خود و خانواده خود چکار باید بکنند ؟

نا گفته نماند که هنوز علت اصلی این آتش سوزی معلوم نشده است.

مقصر کیست ؟

ترمز قطار نگرفت و دو مخزن نفت را از جای کند

قطار پس‌از خراب کردن دیوار محوطه شرکت نفت متوقف گردید

قطار باری برانندگی راه‌پوئی بایازده واگن حامل مواد نفتی‌از ایستگاه راه‌آهن اراك بطرف محوطه شرکت نفت این‌شهرستان حرکت کرد تامحمولات خودرا تخلیه نماید ولی چون تعدادواگونهای آن ازحدمعمول زیادتر بوده باینجهت راننده نتوانست ترمزکند وقطار باسرعت واردمحوطه شرکت نفت گردید درمحوطه شرکت نفت نیز کم‌کردن سرعت قطار میسرنشد وسرانجام بااصابت بدیوارانتهای محوطه شرکت نفت وخراب‌کردن آن متوقف گردید دراین حادثه دومخزن کوچك نفت محوطه شرکت نیزبراثر اصابت قطار به‌آنها ازجای کنده به‌بیرون پرتاب شد دراین‌باره ادامه دارد تامعلوم گردد دراین حادثه تقصیر باکیست؟

فعلاتحقیقات میشود.

کلوخ انداز را پاداش سنك است .؟

دراختلافی که بخاطر یك «بیل» بوجود آمد، مردی مجروح شد

در بازار صفای رامسر ولوله و غلغله‌ای برپا بود. یکنفر درحالیکه عده‌ای ویرا تعقیب میکردند. در بازار صفا میدویدو فریاد میزد. بالاخره انتقام خود را گرفتم،بالاخره انتقام خود را...

در میان این غلغله و غوغا سید مصطفی موسوی یکی‌از اهالی‌رامسر نیزدر حالیکه‌بشدت مجروح گردیده وخون ازسرش فوران میکرد،بزمین افتاده بودو در حال اغما بسر میبرد.

سر انجام‌سید مصطفی برای‌معالجه به بیمارستان سازمان شاهنشاهی منتقل گردیدو سید حسین بنی هاشمیان نیز که هر لحظه فریاد میزد :بالاخره انتقام خود را گرفتم دستگیر گردید و بپاسگاه انتظامی راهنمائی شد پس از تحقیقات‌معلوم شد سید حسین با یکضربه سنك سید مصطفی را مجروح کرده و باصطلاح خودش انتقام خود راگرفته است !هنگامیکه علت اینکار از سید حسین سئوال شد مشار الیه اظهار داشت روز گذشته بیل آهنینی راکه‌برای‌انجام کارکشاورزی از سید مصطفی بامانت گرفته‌بودم باو مسترد داشتم ولی سید مصطفی باین عنوان که بیل مزبور شکسته است نه‌تنها از قبول آن خودداری کرد بلکه بامشت‌و لگد مرامضروب نمود منهم امروز برای گرفتن‌انتقام خودبا سنك سید مصطفی را مجروح کردم ومقابله بمثل کردم.

هنگامیکه سئوال شد چرابرای گرفتن انتقام مقابله بمثل نکردی و بجای مشت‌و لگد سید مصطفی را باسنك مجروح کردی و علاوه بر آن برای گرفتن انتقام بمامورین انتظامی مراجعه نکردی سیدحسین اظهار داشت بعلت اینکه یقین‌داشتم هیچکس مثل خودم انتقام نخواهد گرفت شخصا مبادرت بگرفتن‌انتقام کردم و چون گفته‌اند کلوخ انداز راپاداش سنك است منهم بجای مشت‌و لگد باسنك انتقام گرفتم!؟

بهر حال هم اکنون پروندهٔ این موضوع بدادسرای شهرستان احاله شده است.

مسابقه دوستانه

چند روز قبل‌مسابقه کشتی آزاد دوستانه‌ای بین تیمهای کشتی دانشکده کشاورزی و دبیرستان فارابی کرج در شش وزن انجام شد در این مسابقات تیم کشتی دبیرستان فارابی با ۱۴ امتیاز در برابر ۲ امتیاز برنده اعلام شد و بقهرمانان اول و دوم مدال درجه اول و دوم اهداء گردید .

قربانی نگهبانی اتومبیل شد

منقل آتش‌رابداخل اتومبیل برد وجان‌سپرد

چند روز قبل اتومبیل استیشن شماره ۱۵۵بسر نشینی یکنفر آمریکائی و برانندگی یکنفر ایرانی که از خوزستان عازم تهران بود در ۲۴ کیلو متری ملایر نزدیك قریه «سامن» بر اثر شکستن قسمتی از موتور آن متوقف گردید راننده اتومبیل دو نفر از اهالی قریه مزبور بنام علی نظر و سید مجتبی را اجیر کرد تا از ماشین که حرکت دادن آن از محل زبور غیر ممکن بنظر میرسید نگاهداری کنند و خود باتفاق آمریکائی سرنشین اتومبیل بتهران عزیمت نمود تا لوازم یدکی اتومبیل را با خود بیاورد و خرابی آنرا ترمیم نماید سید مجتبی و علی نظر بنوبت برای نگاهداری اتومبیل کشیك میدادند و چند شب قبل هنگامی که سید مجتبی با منقلی پر از آتش در اتومبیل خوابید بر اثر گاز ذغال بیهوش شد و با سوختن دست و پایش در آتش جانسپرد جنازه وی پس از انجام تشریفات قانونی دفن شد.

نتیجه معکوس

از نائین خبرنگار ما گزارش می دهد چندی قبل از طرف اداره همکاری های بهداشت استان دهم یك اکیپ بهداشتی بنائین اعزام گردید و اهالی و کودکان ودانش آموزان اینمنطقه بر ضد بیماری سیاه سرفه مایه کوبی شدند ولی هم اکنون اغلب کودکان ودانش- آموزانیکه بر ضد این بیماری مایه کوبی گردیده‌اند بسیاه سرفه شدید مبتلا شده و در ناراحتی‌بسر میبرند باینترتیب این مایه کوبی نتیجه معکوس داشت .

نود درصد مبتلا بتراخم هستند

وبقیه نیز مستعد ابتلای باین بیماری میباشند

طبق اظهار پزشکان شهرستان نهاوند با معاینات دقیقی که بعمل آمده بیش از نود در صد اهالی قراء و قصبات تابعه نهاوند مبتلا بتراخم می باشند و هشتاد در صد از ده در صد افراد باقیمانده نیز مبتلا به ورم ملتحمه و آماده ابتلای بتراخم هستند اهالی نهاوند پس از اطلاع بر این موضوع کاملا نگران شده وبا توجه باینکه در شهرستان نهاوند نظافت اماکن عمومی بهیچوجه رعایت نمیشود و بهداشت عمومی در خطر قرار گرفته است این نگرانی مردم کاملا بجامیباشد هم‌اکنون افراد کچل ومبتلا بتراخم درشهرستان نهاوند نیز زیاد دیده میشود و روزبروز تعداد این افراد زیاد میگردد انتظار دارند برای جلوگیری از توسعه بیشتر این بیماریها در شهر و قراء تابعه تدابیر لازم اتخاذ شود.

دود ناراحت‌کننده

بنا بگزارش خبرنگار ما از نائین مدتی است از طرف اداره عمران و شهرداری نائین بصاحبان گرمابه ها دستور داده شده استکه برای گرم کردن گرمابه ها موتورنفت سوز نصب کنند و این دستور بمرحله اجرا در آمده است ولی چون نصب موتور های مزبور طبق اصول فنی نمیباشد باینجهت دود گرمابه های شهر موجبات‌ناراحتی اهالی را فراهم کرده است انتظار دارند برای رفع این ناراحتی‌اقدام لازم بعمل آید .

بازی باآتش ...!؟

صبح‌زود مرتضی‌یعقوبی بدستور پدرش‌یوسف از خانه بیرون آمد که مغازه پدرش را بازکند وتا آمدن پدرش مشتریان مغازه را راه بیاندازد .هوا کاملا سرد بود و مرتضی پس از باز کردن مغازه درحالیکه دندانهایش از شدت سرما بهم میخورد بخاری را روشن کردو درگوشه مغازه گذاشت تا ضمن جارو کردن مغازه خود را گرم کند لحظه‌ای نگذشته که دوبرادر کوچك یعقوب نیز وارد مغازه شدند وبرای گرم کردن خود بطرف بخاری رفتندولی هنوز پدر یعقوب بمغازه نیامده بود که براثر شیطنت برادران یعقوب شعله بخاری زیاد شد وباسرایت آن باجناس مغازه ناگهان آتش سراسر مغازه را فرا گرفت یعقوب که برای خاموش کردن آتش فعالیت میکرد براثر سوختگی زیاد جانسپرد ودوبرادر وی نیز بسختی مجروح شدند گزارش بالا از خبرنگار ما در نجف آباد اصفهان میباشد .

کشیك پزشکان و داروخانه‌ها درشهرستانها ۱۶ بهمن

اراك ـ آقای دکتر پور بهلول ، داروخانه صحت

اردبیل ـ آقای دکتر فضلعلی زاده ، داروخانه یاوری

اهواز ـ آقای دکتر جواهری ، داروخانه دکتر فتحی

بروجرد ـ آقای دکتر زرین دست ، داروخانه مرکزی

رضائیه ـ آقای دکتر سینا ، داروخانه شفا

سقز ـ آقای دکتر پرهامی ، داروخانه تهامی

مراغه ـ آقای دکتر شجاع ، داروخانه ایران

ملایر ـ آقای دکتر نجمی ، داروخانه آسایش

مهاباد ـ آقای دکتر ضرب حداد ، داروخانه شفائیه

یزد ـ آقای دکتر رونق ، داروخانه نور

ترجمه دکترعلی‌اصغر خبره‌زاده — ۷۴ —

دکتر ژیواگو

قسمت دهم

شاهراه

سروصدائی که‌از اظهارات نابهنگام «وودوویچنکو» برخاسته بود که‌باجزئیات دستوراتی را که «کوس توئید »میشمرد موافقت میکرد ، بالاخره‌آرام یافت .ناطق ادامه داد .

ـبرای‌اینکه بهتر بتوان گسترش جنبش‌دهقانان راتحت نظر گرفت ،لازمست بدون فوت وقت باتمام واحدهای پارتیزانیهائی‌که به کمیته ایالتی‌وابسته‌اند ،ارتباط برقرار کرد .

بعد، « کوس‌توئید » ازسازمان مجامع مخفی ، کلمات عبور ارقام وطرق ارتباط سخن گفت :

ـ محل ومکان مخازن اسلحه وساز برك و آذوقه دسته‌های دشمن را بایدبه‌واحدها اطلاع داد وبآنها گفت کجا وچگونه «سفید » ها ،اموال و مایملك خود را نگهداری میکنند .

«باید جزئیات سازمان فشرده واحد هارا در نظر گرفت . مسئله فرماندهی ، انضباط خودبخودنظامی، طرز مخفی شدن واعمال آن ، ارتباط با خارج ، ارتباط بامردم محل و دادگاه جنگی انقلابی راسرو صورت داد و حل کرد ، باید روش خرابکاری در سرزمین دشمن رادانست و برای اینکار آگاهی باین مسائل ضروری است :

چگونگی تخریب پل ها ، خطوط راه آهن ،کشتی های بخاری ، قایق‌ها ، ایستگاه ها ، کارگاه‌ها ، تلگراف ، معدن ها ، آذوقه .

بالاخره «لیوری» بصدا در آمد . همهٔ اینهابنظرش پر حرفی کسانی بود که از همه جا بی خبر بودند ، گفت :

ـسخنرانی خوبی بود . از آن سرمشق گرفتم. ظاهرا ، همهٔ اینها را باید بی چون‌وچرا پذیرفت واشکال پشتیبانی نکردن ارتش سرخ را در نظر نگرفت .

ـاین مسئله بجای خود .

ـ«لیدوچکا» ، عزیزم ، با این کمك فکریت که برای دانش آموزان خوبست ، چه میخواهی بکنم . پس برو خودت را بدار بیاویز ! من سه هنك توپخانه وسوار دارم و بس ، مدت زمان‌درازیست که آنها درکوهستان اند و خوب می توانند از عهدهٔ دشمنان بر آیند .

«کوس توئید » اندیشید :

ـعالیست ! چه نیروئی !

«تیورزین» در این مشاجره مداخله کرد . ازلحن جسورانهٔ «لیوری» خوشش نمی آمد . گفت :

ـرفیق‌مامور ارتباط کمیته مرکزی ، اجازه‌بدهید، شاید ، اشتباه می کنم . شاید که یکی از نکات دستورات را درست درك نکرده ام .آنرا الان میخوانم میخواهم مطمئن شوم .» افرادی که هنگام انقلاب در جبههٔ جنك بسر برده و عضو «شورا» های سربازان بوده اند ، برای پذیرفتن آنان به عضویت کمیته ، نباید زیاد اصرار ورزید . باعث تاسف است که در هر کمیته ای یك یادو درجه‌دار و یك‌کارشناس‌نظامی عضویت دارند !» رفیق«کوس‌توئید» ، اینرا که یادداشت کرده ام درست بود ؟

ـبله ، درست همین بود . کلمه به کلمه .

ـدر اینصورت اجازه بدهید که این تذکر رابیان کنم ، همین مسئله متخصصان نظامی است که اندکی مرا ناراحت کرده‌است . ما ، کارگران ،که‌درانقلاب ۱۹۰۵ شرکت داشته‌ایم ، عادت نداریم که به‌ارتش اعتماد کنیم . ارتش همیشه ضد انقلابی بوده .

از اطراف ، صداهائی برخاست :

ـکافیست ! رای بگیریم! رای بگیریم ! وقت آنست که جلسه را ختم کنیم . دیر است .

«وودوویچنکو» باصدای پست رعدآسا گفت :

ـمن با عقیدهٔ اکثریت موافقم . بازبانی‌ادبی‌و شاعرانه ، منظور اینست : مؤسسات سیاسی باید از پائین بنا گردد و قاعده واساس دموکراتیك داشته باشد و مثل قلمه از زیر ریشه بدواند . مانند تیر های یك داربست و چفته ، محالست بتوان آنرا از بالا کارگذاشت و تعبیه کرد . از اینجا خطا واشتباه دیکتاتوری «ژاکوبین» سرچشمه می گرفت . بهمین علت بود که «کنوانسیون» را «ترمیدورین » هاواژگون کردند .

«سویرید» برای اینکه گفتار رفیق شریك حوادث خود را تایید کند گفت :

ـاین مطلب ، مانند روز روشن است . یك بچه آنرا می فهمد ، می بایست زودتر در این خصوص فکر کردو چاره اندیشید،حالا ، دیگر دیر است .کاری که اکنون بـاید کـرد ، جنگیدن است و ابتدا شمشیر کش حمله بردن .باید ضربت محکمی وارد کنیم .غیر ازاین میشود کاری کرد؟ اگر اینکار را بعقب بیندازیم آیا جزئی ترین نتیجه‌ای حاصل خواهیم کرد ؟ وقتی که شراب ریخته شد، باید آنرا نوشید .وقتی‌که درآب‌غوطه خوردید ، نباید فریاد برآورید که غرق میشوید . جر وبحث باز بطول انجامید ورفته رفته در هم وبی سروته میشد .و ،سپیده دم ،جلسه را ختم کردند . حضاربا احتیاط ،یك بیك رفتند .

ـ۷ـ

نزدیك شاهراه ، مکانی بود جالب وزیبا «کوتی نی‌پوساد» در قله یك بلندی تند واقعشده بود . اندکی پائین تر ،سواد «مالی‌رارمولای» پیدا بود. این دودهکده را جریان تند رودخانه «پاژنیکا» از هم جدا میکرد .

در «کوتی‌نی پوساد» مردم عزیمت مشمولین را جشن گرفته بودند ، در«مالی‌رارمولای» ،انجمن سربازگیری که ریاست آنرا کلنل«استریز»دا شت، دوباره کار خود را که عید «پاك» در آن وقفه‌ای ایجاد کرده بود ،شروع کرد وافرادجوان نواحی اطراف را که لایق‌خدمت نظام بودند ،بررسی می‌کرد ، علت حضور قزاق ها وپلیس سوار در دهکده ، این امر بود .

روزی آرام وگرم بود، سه روز پس ازعید «پاك» بود .امسال ،عید زیاد دیرفرا رسیدو بهار پیشرس بود .

در «کوتی‌نی»، میزهای ضیافت راکه مخصوص‌مشمولین بود که بسیج شده بودند ، در هوای‌آزاد، کنار شاهراه چیده بودند تا مزاحم رفت‌وآمدوسائل نقلیه نگردند ،میزها در یك ردیف نبودند بلکه درهم وبر هم قرار گرفته بودند ودر زیر سفرهٔ سفیدی که تازمین آویزان بود ، چون روده درازی بنظر می‌آمدند .

برای ضیافت افراد بسیج شده ،سهم هریك تعیین شده بود. اصل واساس غذای این ضیافت را ته مانده های غذای عید «پاك» ،تشکیل میداد. دوژامبون داغ ،چند تکهٔ‌بزرك نان قندی ،دویاسه‌نان شیرینی «پاك» .تغارهای پر از قارچ شور ،خیار وکلم وبشقابهای پراز تکه نانهای دوباره‌تنوردهاتی وکاسه‌هائی که تخم مرغهای رنگین را چون‌هرمی در آن چیده بودند، روی میز گذاشته بودند ، رنگهائی که بیشتر بچشم میخورد ،گلی وآبی‌روشن بود .

اطراف میز ، توی علفهای نرم پوست تخم مرغهای گلی وآبی که تویشان سفید بود ،افتاده بود .پیراهن هائی‌که‌از زیر نیم تنه‌های پسربچه ها بیرون آمده بود ،آبی وگلی‌بود . پیراهن های دختران جوان سفید وگلی بودو آسمان آبی . ابرهائی که آهسته وباعظمت موج میزدند وبنظر می‌آمد که تمام آسمان آنهارا دنبال می‌کند،گلی بـودند .

«ولاس پاخو ویچ گالوزین»او هم یك پیراهن گلی‌پوشیده وکمربندی‌ابریشمی آنرابدنش‌چسبانیده بود وهنگامی که از پلکان خانه «یافنوتکین»ها میخواست بالابرود ،پاشنه پوتین‌هایش را بصدا در آورد دوپاهایش را براست وبچپ پرتاب کرد، این خانه روی تپهٔ کوچکی بنا شده بود ومسلط بر میزهابود وی‌گفتارش را چنین شروع کرد :

ـ اینلیوان عرق خودرا ، بجای شامپانی ، بافتخار شما جوانان مینوشم .جوانانی که‌عزیمت می‌کنند،درود برشما باد! آقایان سربازان جدید ، ،زندگانی تان درازباد !آرزو می‌کنم در لحظاتی‌دیگر یادر مواقعی دیگر ،باز هم دعای خیر خود را بدرقه راهتان کنم . خوب بمن گوش کنید .این راه مقدس که‌چون یك‌جاده طولانی برابر شماگسترده شده ،همان دفاع از میهن است در برابر غاصبانی که در صحرا ودشتهایش جنك وخونریزی و برادر کشی راه انداخته‌اند . ملت ماصلح وآرامش دوست دارد که پیروزی انقلاب را بدست آورد ، اماچون حزب بلشویك در خدمت یك کشور بیگانه ومزدور آنست ،این هدف بسیار گرانبها وذیقیمت‌را که تشکیل مجلس‌مؤسسان است،بازور سر نیزه‌همه‌جا نابود کرده ودر نتیجه خون بیگناهان بر زمین جاری‌شده‌است . جوانانی که عزیمت می‌کنید ! شرافت از دست رفته ارتش های روسیه را دوباره بدست آورید زیرا ما در برابر متفقین وفادار خود مدیون وشرمساریم ،زیرا گذاشته‌ایم که آلمان واتریش از «سرخ» ها استفاده کنند ود رنتیجه قدراست نمایند .فرزندان ،خداباماست !

«گالوزین» باز حرف میزد ،اما آخرین کلماتش درفریادهیاهومحو شد : هورا می‌کشیدندومیخواستند بسلامتی اش بنوشند ،. لیوان رابه لبهایش نزدیك کردو الکلی را که خوب تقطیرنشده بود ،چند جرعه نوشید .بی‌آنکه لذتی ببرد،آنرا می‌نوشید .به‌شر ایبهای بسیار لطیف عادت داشت . اما حس فدا کاری که در جمع برمی‌انگیخت ،وجود اورا ازخوشنودی ورضایت لبریز میکرد .

«گوشکاریابیخ» ازمیان هیاهوی شدید بالحنی غلیظ به دوست خود «ترنتی گالوزین»که درکنارش بود ،می‌گفت :

ـپدر تو ،چون عقاب‌است ! در سخنرانی ، بسیار قویست .«میلیوکف»آنهاکه‌در«دوما» است انگشت کوچك او هم نمیشود ...شوخی نمی‌کنم.. .بعقیدهٔ‌من ،اوعقاب است ! مسلم‌برای هیچ وپوچ اینقدر بخود زحمت ومرارت نمیدهد .بازبانی که دارد ،مسلم تورا معاف می‌کند ودر پناه‌خود می‌گیرد.

ـ«گوشکا»! خجالت نمی‌کشی..منظورت ازاین گوشه وکنایه چیست ؟برك احضار را من وتو در یك روز دریافت کردیم ،این را اسمش معاف‌شدن می‌گذاری !من وتو باهم دریك واحد خدمت‌خواهیم کرد. بیشرفها ،مرا از دبیرستان بیرون کردند ! مامان بیچاره‌ام دلواپس‌وبیقرار است . ازاین پس‌باید احترازکرد که مارا جزء داوطلبان محسوب نمایند.

باید مانند سرباز ساده ای عزیمت کنیم . امادر مورد بابا ، راست می‌گوئی ، در ایراد خطابه های رسمی و تشریفاتی بی نظیر است .

از اینها گذشته ، این هنر را از کجا یافته‌است؟ این استعداد ،فطری و غریزی اوست، در اینمورد ، تعلیم ندیده است .

ـداستان «سانکاپافنوتکین» را میدانی ؟

ـ بله .بنظر می‌آید درست است که او مرض گرفته است .

ـدر سرتاسر زندگی بااو خواهد بود . بکلی از بین میبردش . تقصیر خودش است . باو گفته بودند که آنجا ها نرود . خلاصهٔ کلام اینست که انسان‌باید بداند باکی سرو کار دارد .

ـحالا ، چه خواهد کرد و چه برسرش مـــی آید ؟

ـیك داستان تاثرآور واقعیست ! میخواست خودش را بکشد .حالا ، درانجمن‌سربازگیری«ارمولای» معاینه‌اش می کنند ، بیشك بسربازی میبرندش ، او می گفت که میخواهد نزد پارتیزانها برود ، تا از زخم ها و گزند های اجتماع انتقام بگیرد .

پیشگاه بندگان اعلیحضرت همایون شاهنشاهی

شرحی ظاهرا بامضای ابوالقاسم‌حسین‌آبادی که‌شخصی است‌بیسواد وسوابق خوشی هـم در شهرستان اراك ندارد ومعنابدستور شخص طماعی که‌نظر باملاك‌جان‌نثار دارد درنامه ۹۸۳۰اطلاعات درج گردیده بعرض آن‌شهریار محبوب میرسانم شکی‌نیست زمان حکومت مصدق باافراد میهن‌پرست وشاهدوست مخالفتهائی می کردندمن‌جمله پرونده‌ای برعلیه کسان فدوی ساختند چـون فاقد هرگونه دلیل یاگزارش ژاندارمری وگواهی برعلیه آنان‌بوددرمراحل قانونی بی‌اساسی آن محرز حتی پس‌ازپنج‌سال شخص مزبور عیال پیرزن۶۸ساله‌خود راحاضر کرد برای گرفتاری مشتی بیگناه مطالب توهین‌آمیزی بخودنسبت دهددر حالتیکه دربازپرسی اراك وژاندارمری وغیره درسال ۱۳۳۲ تحقیق شده‌بهیچ‌وجه بکسی نسبت سرقت یااهانت نداده این‌اظهار چون ارزش قضائـی نداشت ومعقول نبود متوسل بدرج‌مطالب واهی درروزنامه وتوهین بسرکار سرهنك شهیدی و ارعاب ضمنی سرکار سرهنك حاج‌لشکری ومقامات دیگر گردیده تابااعمال نفوذهای مادی و تلفن‌های توصیه برخلاف حقیقت زحمتی به‌بستگان چاکر فراهم ودویست نفرعائله آنان‌را سربار جامعه نماید.

اعلیحضرتا همانطوریکه منویات آن‌ذات‌پاك درآسایش عمومی است که‌حیثیت ومسکن و شرف اشخاص یکسان ومصون است مقررشود کسیکه حیثیت خودرا برای استفاده مادی ملعبه اشخاص قرار میدهد وانواع‌توهین رابخود وارد میسازد باتلگرافات ودرج مطالب عاری ازحقیقت در جراید برای مشوب‌ساختن ذهن اولیای امور موفق نشود قضا ت محترم رااز سیرقانونی پرونده منحرف وذهن آنان رابااراجیف معطوف سازد وباصدور قرار مقتضی وسیله آسایش مشتی بیگناه رامهیا فرمایند.

جان‌نثار ـ محسن خسروانی

نشانی ـ خیابان شمیران مقابل آمل منزل بزرگ‌نیا آ ـ ۲۸۲۵۹

آگهی سازمان تعاون مصرف کادرنیروهای‌انتظامی

بمنظور شرکت افسران درانجام مراسم دعاونیایش بدرگاه ایزدتوانا درروز ٤شنبه ۱۵بهمن‌ماه ۳۷که‌مصادف باسوعقصد خائنانه نسبت بوجود مسعود اعلیحضرت همایون شاهنشاهی میباشد فروشگاه شماره۱واقع درمغرب دژبان درروز مزبور تعطیل خواهد بود.

آ ـ ۳۹۵۸۲ مدیرعامل ـ سرلشگر صنیعی

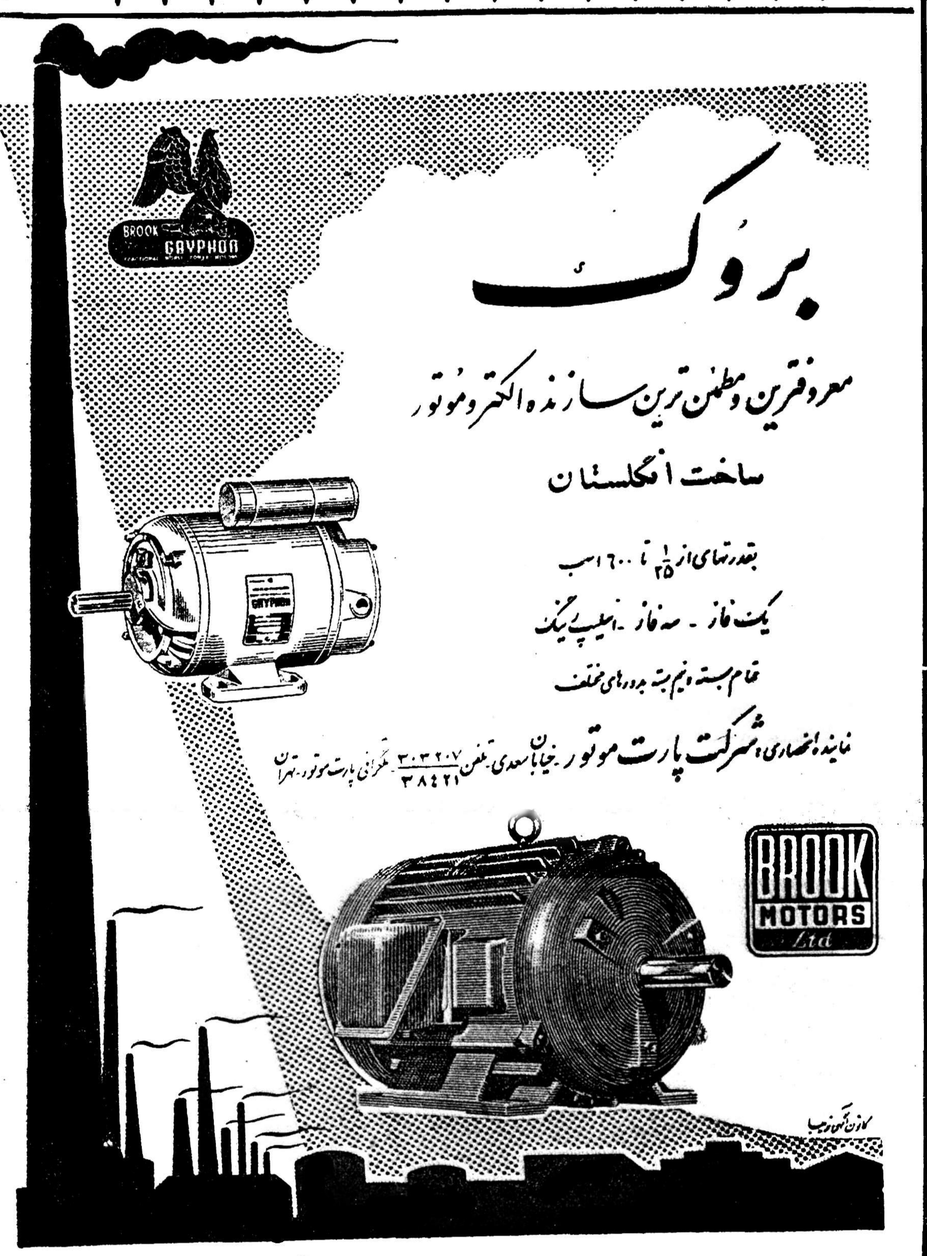

آ ـ ۳۹۳۱۰

آگهی خروج احد ازشرکاء وواگذاری قسمتی ازسهم‌الشرکه یکی ازشرکاء بشریك دیگروتمدید مدت شرکت در شرکت نسبی سید نصرالله زعیم وشرکاء ثبت شده بشماره ۱۸۶۳ با سرمایه هشت میلیون ریال

طبق نامه شماره ۱۶۸۴۱ر۱۱ مورخه ۸ ر۱۱ر۳۷ شرکت‌نسبی‌سید نصراله زعیم وشرکاءپیوست صورت‌جلسه ـ مورخه ۱۸ر۱۱ر۳۷تغییرات زیر درشرکت موردنظربعمل آمده است .

۱ـ آقای حاج سید محمود لاجوردی مبلغ‌دومیلیون ونوه‌هزاریال ازسهم‌الشرکه خودرا به‌آقای سید نصراله زعیم احد ازشرکاء انتقال داده است .

۲ـ بانوکبری لاجوردی (اشرف السادات) مبلغ پانصد هزاریال از سهم‌الشرکه خودرا به آقای سیدنصراله زعیم انتقال وازشرکت خارج گردید .

۳ـ مدت شرکت تاآخراسفند ۱۳۴۳ تمدیدگردید .

رئیس‌اداره ثبت شرکتهاوعلائم تجارتی واختراعات ـ مهدی‌نراقی

آ ـ ۲۷۹۹۵

آگهی مجمع فوق‌العاده عمومی

مجمع فوق‌العاده عمومی شرکت سهامی اف.کا. اس‌ساعت چهار بعداز ظهرروز دوشنبه بیستم بهمن ماه سال جاری در محل مرکزشرکت واقع در خیابان ایرانشهر ـچهارراه ثریا ساختمان ظهیر امامی تشکیل میشود ازکلیه صاحبان سهام خواهشمند است در ساعت روز معینه شخصا یانماینده تام‌الاختیار خودرامعرفی ودر مجمع فوق‌العاده‌حضور بهمرسانند.

دستور جلسه

۱ـ تغییر ماده (۱۳و ۲٤)اساسنامه شرکت.

۲ـازدیاد سرمایه .

۳ـ تعیین اعضاء هیئت‌مدیره ومدیر عامل وبازرس.

هیئت‌مدیره موقت شرکت‌سهامی‌اف.کا.اس فیروز

جناب آقای دکتر اقبال نخست‌وزیر معظم

رونوشت وسیله جناب آقای امیرنصرت اسکندری نمایندگان محترم آذربایجان رونوشت روزنامه اطلاعات

طبق تصویبنامه هیئت محترم وزیران برای حمایت از محصول چای داخلی مقرر گردیده که‌وزارت گمرکات چای داخله را در قیمت ۸٤ و ۱۱٤ ریال از کارخانه داران خریداری وبا دوریال سودبه وارد کنندگان بفروشد متاسفانه وزارت گمرکات برخلاف‌نص صریح تصویبنامه با ایجاد مشکلات وتضییقات چای درجه دورا از ۱۲۰ الی ۱۵۰ ریال‌و درجه یك رااز ۱٤۰ الی ۱۹۰ ریال به‌وارد کنندگان تحمیل مینماید ، که‌چون‌قیمت واقعی‌چای‌هاخیلی کمتراست‌قهرامخلوط ضرر کلی‌مینمایدو معلوم نیست علت این عمل بین غیرقانونی چیست اگر واقعا میشود از تهدید مردم استفاده وایجاد درآمد نمودبس وضع قانون برای‌چه می باشد عمل وزارت گمرکات درست ممثابه اینست‌که مامورین گمرکات مثلا حقوق گمرکی وسود بازرگانی چای راکه در تعرفه گمرکی ٦۱ ریال میباشد ۱۱۰ ریال دریافت‌دارند آیاچه‌مقامی باید به این عمل‌غیر قانونی رسیدگی نماید معلوم نیست دراثر این اقدام وزارت گمرکات قطع نظر از اینکه واردات چای عملااز دست بازرگانان شهرستانها خارج شده مفاسد زیرهم حاصل گردیده که اصرار دریك عمل غیر قانونی یعنی‌عدم اجرای تصویبنامه گرانی‌هزینه زندگی وفور قاچاق‌چای واز بین‌رفتن حقوق دولتی از یك طرف ورشکست شدن بازرگانان از طرف دیگر بطوریکه شنیده‌میشود نظرمقامات وزارت گمرکات ازتمام این مقدمات اینست که ذهن اولیای امور را مشوب نموده و در نتیجه کارچای را انحصارنمایند استدعای ماازآن‌مقام منیع اینست اولا به سازمان محترم چای دستور اکید صادر فرمایند که‌عین تصویب نامه صادره رابموقع اجرا گذارند ثانیا ازانحصار چای که‌به ضرر کلیه طبقات کشور بوده‌و مخصوصا برخلاف منویات اعلیحضرت همایون شاهنشاهی است خودداری وعده بیشماری از مردم کشور را خاکستر نشین نفرمایند.

جواد دوستدار ـ عبدالحسین سخنور ـ علی اشرف‌چایچی ـ جواد مهدی‌زاده‌ـعلی‌اکبرابریشمی ـرحیم‌ـ وافی‌میرجواد کوکانی‌ـ حاجی قربان‌خلجانی‌ـحاج‌مجید کوکانی‌ـ حمید کاویانی‌ـ علی‌اصغر کوکانی‌ـ اسدالله‌قائم‌مقامی‌ـمیرداودرحمانی‌ـحسن‌چایچی‌ـ حاج‌علی‌اصغرجلیلی ـ غلامحسین کوکانی‌ـمحمداطهری ـحاج‌احمدسالك‌ـمیراسدالله حجازی ـ محسن‌ونیازردچایچی‌ـحاج‌جلیل‌چایچی‌ـعلی‌تقی‌زاده‌ـجعفر پرورش‌ـحاج احمدهلالی‌ـحاج‌رضاآبادی‌ـحاج اسمعیل‌هندی‌طلب‌ـمحمدعلی‌دخانچی‌ـ حاج‌علی‌اصل‌مهدی صراف‌نژاد محمود عابدین‌پور حاج‌علی رضائی ـ کوزه‌گر ـمهدی رحیم‌زاده ـحاج‌علی‌اصغر تهمری‌ـعباسعلی جبارزادگان حاج محمد غزنوی .

آ ـ ۳۹۵۷٤

آ ـ ۳۹۵۱۰

شهر، شهر فرنگه خوب تماشا کن..!

آخرین فرصت برای علاقمندان هنرپیشه‌فقید

تیرون پاور

فقط چندشب دیگر نمایش فیلم «سرکش» در سینما حافظ ادامه دارد

برنامه آینده

«بقیمت‌جان» رنگی، دوبله‌بفارسی

خواننده عزیز! «ویرا» برشما سلام‌میکند

وپس‌از سلام دومحصول خودرا بحضورتان معرفی مینماید

قرص نورامون ویرا : فریادرس شما درشب و روز ـ درسفر و حضر ـ همه وقت ـ همه‌جا

پمادهادکس : پرستار بدون خرج و غمخوار شما

قهرمان خوشدستی

«سدهی» قهرمان خوشدستی‌بهترین فرشهارا‌باقساط‌بشما واگذارمیکند.

شرکت فرش مرغوب ـ چهارراه گلوبندك تلفن ۵۰۷۸۷

فروشگاه دژ پل

فروشندهٔ اجناس لوکس و ارزان است

شاه‌آباد روبروی دبیرستان شاهدخت تلفن ۳۶۶۵۰

از فردا صبح درسینماهای

فردوشی ـ فری

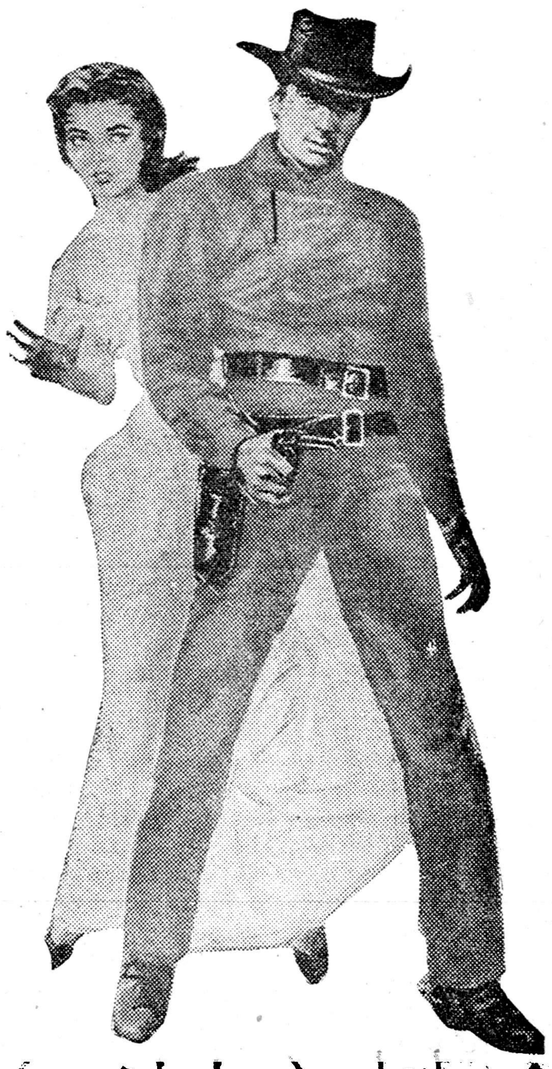

شجاعان (براوادوز)

باشرکت

گریگوری‌پك ـ جون‌کالینز

سینمااسکوپ ـ رنگی دوبله بفارسی درایتالیا

زیرنظر: مهدی سهیلی

تلفن اختصاصی: ۳۰۲۶۳۳

بزودی

یخچال مارکت

شرکت تهرانشهر

ساعت اترنا

رقیب ندارد

فرش بی دردسر

«سدهی» قهرمان‌خوشدستی بهترین فرشهارا باقساط بشما واگذار میکند

شرکت‌فرش مرغوب‌ـچهارراه گلوبندك تلفن ۵۰۷۸۷

عجلوا به‌حل‌الجدول

از فردا صبح: **نیاگارا ـ دنیا ـ رویال**

طلای ناپل

پرفروش‌ترین کمدی انتقادی جهان باشرکت:

سوفیالورن ـ سیلوانامنگانو ـ توتو

ویتوریودسیکا ـ آرنوکریزا

کارگردان: ویتوریودسیکا

درسینماهای **نیاگارا ـ دنیا ـ رویال**

«دوبله بفارسی درایتالیا»

طلای ناپل تنهاکمدی انتقادی جهانست‌که باشرکت‌کلیهٔ هنرپیشگان محبوب ایتالیا وبکارگردانی نابغه ارجمند سینما **ویتوریودسیکا** تهیه‌گردیده‌است.

طلای ناپل اثرسینمائی باارزشی است‌که چندین جایزه بزرك سینمائی را ربوده وبالاترین رکورد فروش را درسراسرجهان بدست آورده‌است.

طلای ناپل باداشتن چنین کارگردان بزرك‌وهنرپیشگان محبوبی بی‌نیاز ازهرگونه تعریف است.

شروع سئانسها درهرسه سینما ده ونیم‌صبح ـ ۲٫۳۰ ـ ۴٫۳۰ ـ ۶٫۳۰ و ۸٫۳۰ بعدازظهر

مسابقهٔ بی سابقه ـ باجایزه

به‌شانزده‌نفر ازکسانیکه این جدول را درست حل کنند ـ یك آب میوه‌گیری ـ سه‌اجاق شیك ولوکس ـ ودوازده‌عدد لامپ‌فلورسنت سیلوانیا بااستارتر و ترانسفورماتور سیلوانیا داده خواهد شد ـ مهلت این مسابقه تابیست ودوم بهمن‌ماه میباشد

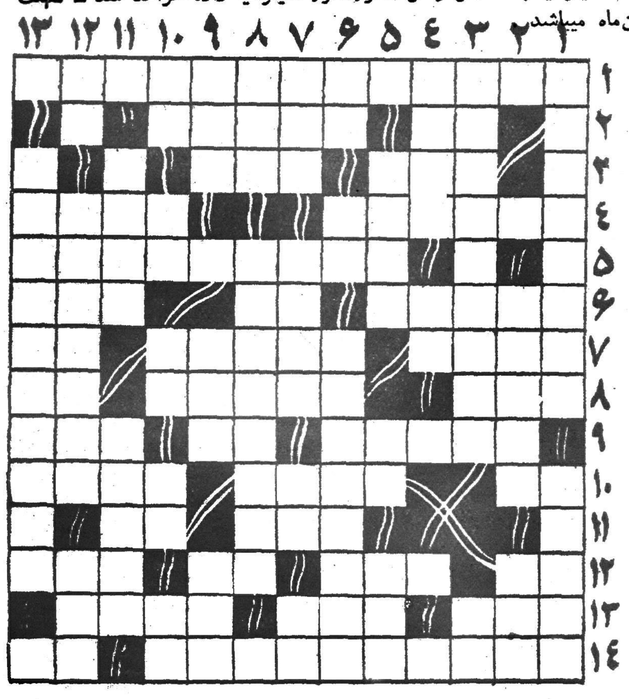

شرح جدول شماره ۲

افقی :

۱ـ بیسکویت محبوب هزاران کودك خوشبخت در سراسر کشور

۲ـعربی‌پدرـ جوانمردی‌وبزرگواری

۳ـ عجم نیست ـ فرومایه .

۴ـبزن نغمه ... ـ ظرف شراب

۵ـشامپومعروف کارخانه‌شوارتسکف آلمان که دارای زرده تخم مرغ‌است

۶ـتفحص ـ بزبان ترکی آب است ـ کسی که آنرا ندارد بیهوش است .

۷ـ اگر یك«ز» به آخرش‌اضافه کنیم فردا نیست ـ خیال ـ اگر اول آن «ر» در آوریم صفت بعضی از خانمها میشود !.

۸ـهرکه آنرا دارد انشاءاله‌خدا آجرش نکند ـ با (مادرها) زن‌و شوهرند ! ـ تکرار یکی ازحروف الفباء .

۹ـ مرضی‌که در پا پیدا میشود ـ اگر مکرر شودصدای ساعت‌است ـ ردیف ورج را گویند .

۱۰ـموقعی که رنك میگیرند در بعضی کمر ها خشك میشود ـاشاره ـ مرد ... که‌در کشاکش دهر .

۱۱ـچون نگه میکنم نمانده... ـ معکوس «سن» .

۱۲ـعربی تلخ ـکه میروم ...ی سر نوشت ـ یك آبادش بهتر از صد شهر خراب است ـ درخت مو

۱۳ـولیکن ـ وقت بیکار ها این جور میشود ـ خجل شد چوپهنای دریا ....

۱۴ـقهوه‌محبوب وانتخابی‌امریکائی ها که اخیرا بایران هم رسیده‌است ـ در خواب نازی شبها نیلوفر....

عمودی :

۱ـنام فیلم روسی رنگی دوبله به فارسی است که برنامه آینده‌سینما حافظ است ـ چربی روی ماست

۲ـ صدای غلغل‌آن لذت دارد ـ گله گوسفند .

۳ـساعت کارخانه طلای ظریف ارزان وا ترپروف وضدضربه که‌روی بلبرنك می گردد ودر سویس‌برنده اول شده است ـ سوم شخص‌مفرد

۴ـبزرگتر از صغرا ـ آب آن معمولا کثیف است .

۵ـاگر آخرش بجای «و» «ن» بود خواربار میشد ـ ... مکن بافیلبانان دوستی ـ جور و ظلم .

۶ـدو نیست ـ علامت جمع‌جمادات در فارسی ـ نوشابه گوارائی که همه جادر اختیار شما است وصغیر کبیر بدان علاقمندند و نوشیدن‌آن موجب نشاط و سرور میشود .

۷ـاگر فشار بدهید فوری می شکند !ـ تخت ـ فلزی که درتمام خانه‌ها هست ـهم‌اعلی دارد هم‌اسفل

۸ـیکی‌از۲۸ حرف ـ پودر رختشوئی ممتازی که از هروسیله دیگرلباس هارا بهتر میشوید .

۹ـکه بوده است فرماندهی‌در... ـ یکی‌از مصالح ساختمانی ـصحیح (هوو) ـ

۱۰ـتکرار یکی ازحروف ـزردش برادر شغال است!ـ ما ...زچه‌پابند جنون کردی و رفتی ـبیخ‌ـقلوه نیست !

۱۱ـگلی که داغدار است ـ پسر عموی درستی است .

۱۲ـ سازی است که سوزی دارد ـ دوحالت متضاد که گاهگاه گریبان گیر انسان میشود ـ شوهر حواخانم!

۱۳ـفروشگاه بزرگیست درخیابان نادری که مورد علاقه خانمهای‌شیك پوش است

آنچه مورد نیاز شماست

آلمان- خبرنگار اطلاعات

شرایط تحصیل دانشجویان ایرانی درآلمان

سرپرست دانشجویان ایرانی درآلمان میگوید:

اکثریت دانشجویان‌ایرانی درآلمان بتحصیل‌طب اشتغال‌دارند

درچند ماه اخیرکمك هزینه تحصیلی متجاوز ازپنجاه نفر ازمحصلین بعلت عدم موفقیت درامتحانات قطع شده است

دکتر عزیزی‌میگوید: طریق‌اعزام دانشجو به‌آلمان لازم بتجدیدنظر میباشد

دکتر علی‌اصغر عزیزی‌سرپرست محصلین ایرانی درآلمان

چندی قبل خبرنگار اطلاعات از آلمان مطلبی پیرامون وضع دانشجویان ایرانی ، بخصوص محصلین ایرانی که‌در رشته های طب تحصیل میکنند ارسال‌داشت که در همین قسمت باستحضار خوانندگان عزیز رسید . اینك دنباله اینمطلب را آقای دکتر علی‌اصغرعزیزی سرپرست‌محصلین ایرانی در آلمان بطور دقیق دنبال نموده است که در زیر از نظر علاقمندان میگذرد . توضیحات سرپرست محصلین برای کسانیکه عازم آلمان برای تحصیل‌مخصوصا در رشته طب میباشند نموده است وآنانرا بصورت شایسته‌ای‌هدایت میکند آقای دکتر علی‌اصغرعزیزی سرپرست دانشجویان ایرانی به خبرنگار ما اینطور اظهارمیدارد.

درباره دانشجویان ایرانی در آلمان اخیرا مطالبی انتشار یافته است که چون مستقیما با اداره سرپرستی دانشجویان ایرانی در آلمان ارتباط دارد تصور میرود لازم‌باشد توضیحاتی نیز ازطرف این سرپرستی باطلاع علاقه‌مندان برسد .

بطوریکه ملاحظه میشود چنین وانمود شده است که وزارت فرهنك یا سرپرستی کل‌دانشجویان ایرانی در اروپا ویا سرپرستی دانشجویان ایرانی در آلمان در اهمیت دانشگاههای آلمان‌وبالاخص مقام دانشکده های پزشکی این کشور تردید دارند و احیانا فارغ‌التحصیلان دانشگاههای آلمانی را شایان حرمت نمیدانند .

بطوریکه سرپرست کل‌دانشجویان ایرانی در اروپا طی‌نامه رسمی بوزارت فرهنك نوشته‌اند جوانانیکه دوره دبیرستانرا با شایستگی و نمره های خوب بپایان بـرده و دانشجوی با استعداد باشند بدون تردید در دانشکده های پزشکی آلمان پزشك خوبی خواهند شد چنانکه تاکنون عده‌ای ازدانشجویان ایرانی که پزشکی در آلمان غربی میخوانند مورد توجه اعلیحضرت همایون شاهنشاه واقع شده‌اند و جایزه‌های افتخار آمیزی‌دریافت کرده‌اند .

چون در حقیقت اکثریت ایرانی ها را در آلمان دانشجویان رشته پزشکی تشکیل میدهند وبااهمیت بسزائی که‌تحصیل این گروه از جوانان برای‌مملکت حائز میباشد اداره سرپرستی کاملا مراقب جریان تحصیل بوده وسعی دارد جوانان منتهایت استفاده را از تحصیلات خود بنمایند وبرحسب وظیفه‌ای‌که بعهدهٔ اداره سرپرستی گذارده شده و دستورات اکیدی که مبنی بر مراقبت دانشجویان صادر گردیده است اداره سرپرستی موظف برسیدگی کامل بوده وحق اغماض ندارد .

بلاتردید عده زیادی از دانشجویان پزشکی ما با علاقه زیاد بتحصیل پرداخته وحتی‌بعضی از آنان موفقیت‌های شایانی کسب نموده‌اند ولی بموجب مدارك‌موجود در پرونده‌های سرپرستی عده‌ای‌نیز نتوانسته‌اند آنطوریکه انتظار میرفت پیشرفت حاصل نموده وبموقع از عهده امتحانات برآیند بطوریکه در چندماه اخیر کمك هزینه تحصیلی متجاوز بر پنجاه نفر بدلیل عدم موفقیت در امورتحصیلی قطع گردیده است از اینرو همانطوریکه دانشجویان خوب مورد تشویق قرار میگیرند باید کسانیکه استعداد نداشته ودقت کافی‌بکارنمی‌برند موردبازخواست واقع شوند .

اصولا برای تحصیل دانشجویان ایرانی در دانشکده های پزشکی آلمان باید سه مرحله متمایز در نظر گرفت .

۱- شرایطی که باید داوطلبان قبل‌از خروج از کشور ونام نویسی در دانشگاهها حائز باشند .

پس‌از تحقیقات زیاد ومذاکرات بااولیای دانشگاههای آلمان و راهنمائی جوانانی که‌در حال حاضر در کشور آلمان بتحصیل اشتغال دارند محقق شد که طریق اعزام دانشجو بآلمان لازم بتجدید نظر میباشد .

بیشتر عقب افتادگان کسانی هستند که‌با دیپلم متوسطه بمعدل در حدود ۱۰ر۰۱ برای تحصیلات عالیه منجمله تحصیل رشته‌پزشکی بآلمان آمده‌اند این معدل نیز بکمك نمرات در اخلاق و ورزش و ۱۸ در دیکته فارسی و غیره بوجود آمده است در حالیکه‌نمرات امتحانی موادی که باید پایه تحصیلاتشان قرار گیرد بسیارکم میباشد .

از اینجهت وباتوجه بقلت محل کار در آزمایشگاهها و سالنهای تشریح که‌در اثر کثرت‌داوطلبان آلمانی و خارجی بوجود آمده‌است سعی میشود کسانیکه قصدتحصیل پزشکی در آلمان را دارند در امتحانات پایان تحصیلات متوسطه در مواد طبیعی وشیمی و غیره لااقل نمره ۱۰ گرفته باشند تا بتوان امیدوار بود که در دوره اول تحصیلات پزشکی که بیشتر آن مربوط بمواد طبیعی است موفقیت حاصل نمایند .

۲- دوره تحصیلات پزشکی

دوره تحصیلات در دانشکده های پزشکی آلمان دو قسمت میباشد قسمت اول پس‌از دوسال ونیم باامتحان فیزیکوم خاتمه می یابد و قسمت دوم سه‌سال بطول کشیده وکسانیکه از عهده‌امتحانات برآیندیپلم پایان تحصیلات‌پزشکی بآنان داده میشود .

چون اصولا تحصیلات در آلمان آزاد است باستثنای تحصیلات فنی و رشته هائی که محتاج محل کار در آزمایشگاه میباشددانشجو میتواند برای هرمدت که مایل باشد حتی مادام‌العمر در رشته مرتبا نام‌نویسی کند و مادامیکه داوطلبانه خودرا برای امتحان‌معرفی ننموده است مورد بازخواست قرار نخواهد گرفت البته وزارت فرهنك ایران بتحصیل جوانان و مراقبت درسعی وجدیت آنان علاقه‌مند می باشد وضمنا لازم است دانشجویان هرچه زودتر بتحصیل خود خاتمه

بقیه درصفحه شانزدهم

امریکا- خبرنگاراطلاعات

راهنمای دانشجویان خارجی دردانشگاه‌کلمبیاگفت:

چهل‌ویك دانشجوی ایرانی دردانشگاه کلمبیا تحصیل میکنند

هفتادوپنج درصد از محصلین بامشکل مالی روبرو هستند

چندی قبل دریکی از جلسات‌دانشگاه کلمبیا بملاقات راهنمای دانشجویان خارجی موفق شدم .ازاین فرصت استفاده کرده واز متخصص این فن راجع به‌دانشجویان کشور خود اطلاعاتی پرسیدم وی باکمال‌ادب در پاسخم گفت :اگر زحمت‌کشیده به‌اداره ماسری بزنید باکمال میل این مطلب را باشما درمیان خواهم گذاشت چه بااستفاده از مدارك شاید بتوانم به سئوالات شما پاسخ گویم .من نیز از فرصت استفاده کرده و روز بعد برای تبادل افکار به‌دفتر ایشان رفتم بعداز کمی‌صحبت معلوم شد که راهنمای محترم خلاصه‌ای درباره دانشجویان‌ایرانی تهیه کرده‌است که بسیار جالب میباشد و مختصر آن اینست که: چهل ویك دانشجوی ایرانی در دانشگاه کلمبیا تحصیل میکنند ۲ یا۳ ویابطور کلی چند نفر ازاین عده‌از دانشجویان عالی محسوب میشوند وبقیه‌جزءدانشجویان‌متوسط بشمار میروند .

اغلب آنان که نمیتوانند نمرات عالی در درسهای خود بگیرند بدین سبب است که زبان انگلیسی را قبل‌از ثبت‌نام‌خوب‌نمیدانسته‌اند ولکن خوشبختانه فعلابرنامه‌ای برای‌تقویت زبان دانشجویان خارجی دردانشگاه کلمبیا وجود داردوهر کس که انگلیسی خوب نداند باین قسمت معرفی میشود تاقبل از شروع‌برنامه تحصیلی خود زبان را فراگیرد .

راهنمای دانشجویان گفت :

هفتادو پنج درصد از محصلین با مشکل مالی روبرو هستند .من فکر میکنم که‌شما این موضوع را بهتر از من میدانید واز علت آنهم آگاه هستید .این مطلب درکار تحصیل دانشجویان بی‌اندازه موثراست .

من‌از دانشجویان ایرانی فقط یك نارضایتی دارم و آن اینکه اغلب دربرنامه های دانشجویان خارجی وحتی امریکائی شرکت نمیکنند (البته دراین باره استثناءهم هست) معمولا خودرا درکارهای گروهی خود محدود میکنند بعداز این خلاصه گزارش از وضع تعلیم و تربیت ایرانی ومقایسه آن باتعلیم و تربیت امریکاصحبت‌شدواطلاعاتی را که میخواستند داده شد و تذکر دادند که برای ایرانیان شاید بهتر باشد به‌امر دانشجویان توجه‌بیشتری نمایند .

این خبر بوسیله خبرنگارما از امریکا ارسال گردیده‌است .

برنامه رادیو دهلی

برنامه فردا صبح روی امواج کوتاه ۱۶و۱۹ متر برابر با ۱۵و۱۷مگاسیکل در ثانیه -ساعت ۱۵-۷ یك‌صفحه درخواستی واخبار -

برنامه شب روی امواج کوتاه ۱۹ و۲۵ متر برابر با ۱۵و۱۱ مگاسیکل در ثانیه ساعت ۲۷-۱۹ اخبارآهنك های از فیلمهای هندی ۱۵-۲۰داستان تحت عنوان «میهمان یك شب» - موسیقی ایرانی .

کشیك‌امشب پزشکان

تهران

آقایان دکتر محمد حسن رازانی : دوراهی یوسف‌آباد -دکتر محمود علم آموز :میدان ۲٤ اسفند کوی بهرام -دکتر مهرداد رواقی: خیابان شاهرضا نظام آباد .

قلهك

آقای دکتر حسین حمید زاده : خیابان دولت چهارراه رستم آباد .

تلفن های اطلاعات

تلفنخانه	۳۰۰۱۱ تا۳۰۰۱۹
شعبه آگهی‌ها	۳۰۲٦۳۳
	۳۰٥۱۰۸
سازمان‌شهرستانها	۳۰٥۰٦۷
سرویس‌حوادث	۳۰۳٥٦۹
کانون طوطی	۳۰۰۱۰
اطلاعات هفتگی	۳۰٤۸۷۸
اطلاعات بانوان	۳۰۳۳۱۳

سینماهای درجه ۱

سینما ایران
طلسم شکسته (فیلم فارسی - رنگی - سینمااسکوپ) با شرکت ملك‌مطیعی،محتشم ،ژاله، تهمینه‌شروع ۱۰-۱۲- ۲ - ٤-٦و ۸ بعداز ظهر تلفن۳٦۳٥٤

سینما آسیا
زیبای آشوبگر (دوبله بفارسی - رنگی - سینماسکوپ) با شرکت دیانا دورس -ویتوریو گاسمن - شروع :۳۰ر۱۰ صبح-۳۰ر۲ -۳۰ر٤-۳۰ر٦و۳۰ر۸ بعد از ظهر - تلفن ٤۲۹۰۹ .

سینما ایفل
نبرد در شرق (رنگی-سینماسکوپ- دوبله بفارسی) باشرکت :جینامار یا کانالی -شروع: ۳۰ر۱۰ صبح-۳۰ر۲- ۳۰ر٤ ۳۰ر٦و۳۰ر۸ بعد از ظهر تلفن ٤۰۱۱٦

سینما اسکار
نبرد درشرق (رنگی‌اسکوپ-دوبله بفارسی)-شروع:۳۰ر۱۰صبح-۳۰ر۲- ۳۰ر٤- ۳۰ر٦ و۳۰ر۸بعدازظهر تلفن ٤٥۷۹۷

سینما برلیان
وایکینك (دوبله بفارسی -رنگی- تکنی‌راما) با شرکت : کرك‌دوگلاس- تونی‌کرتیس -جانت‌لی شروع : ۳۰ر۹-۳۰ر۱۱ صبح - ۳۰ر۱ -۳۰ر۳- ۳۰ر٥-۳۰ر۷ و ۳۰ر۹ تلفن ۳۳٥۳٥

سینما پلازا
وسوسه دل‌انگیز (رنگی -دوبله بفارسی)باشرکت :راك هودسن - جین وایمن -بارباراراش -شروع: ۳۰ر۱۰ صبح -۳۰ر۲ -۳۰ر٤ -۳۰ر٦ و۳۰ر۸بعداز ظهر تلفن ٤٤۲٥٥

سینما پارك
اولادناخلف (فیلم‌عشقی) شروع : ۳۰ر۲ - ۳۰ر٤ - ۳۰ر٦و ۳۰ر۸ بعدازظهر -تلفن ۳٥۰٤۷

سینما تهران
سپربلا -باشرکت‌استرلینك هایدن- آن‌باکستر -شروع :۳۰ر۲-۳۰ر٤- ۳۰ر٦-و۳۰ر۸ بعد از ظهر تلفن ۳۸۱٦٥ .

سینما تخت جمشید
قهوه‌خانه ماه‌اوت (رنگی سینما اسکوپ) باشرکت:مارلون‌براوند - گلن فورد -ماشیکوکیو -شروع : ۳-٥-۷و۹ بعد از ظهر تلفن٤۳٥٥۰

سینما حافظ
سرکش (رنگی-اسکوپ) -باشرکت تایرون پاور-سوزان‌هیوارد -ریچارد ایگان شروع ۳۰ر۱۰-۳۰ر۱۲-۳۰ر۲ ۳۰ر٤ -۳۰ر٦ و۳۰ر۸ بعدازظهر- تلفن ۳٤۰۷٤

سینما دیانا
طلسم شکسته (فیلم فارسی - رنگی - سینمااسکوپ) با شرکت محتشم ، ژاله ، تهمینه ، ملك‌مطیعی شروع : ۳۰ر۱۰ صبح - ۳۰ر۲ -۳۰ر٤ - ۳۰ر٦و ۳۰ر۸ بعدازظهر تلفن٤۲۰۱۰

سینما دنیا
بله بله خودشه -باشرکت والتر کیاری -سیلوانا پامپانی‌نی -شروع ۳۰ر۱۰ صبح-۳۰ر۲ -۳۰ر٤ -۳۰ر٦ و۳۰ر۸ بعد از ظهر -تلفن ۳۳۸۱۲

سینما رویال
هرگز وداع مکن (رنگی -دوبله بفارسی) با شرکت :راك هودسن - میس‌کرنل‌برچرز - جرج‌ساندرس - شروع :۳۰ر۱۰ صبح - ۳۰ر۲-۳۰ر٤- ۳۰ر٦و ۳۰ر۸ بعد از ظهر - تلفن ٦۸۲۰٦ .

سینما رکس
پل رودخانه کوائی (دوبله بفارسی- رنگی- سینماسکوپ)با شرکت ویلیام هولدن -الك‌گینس -جك‌هاکینز - شروع :۱۰صبح -۳-٦وهشت‌و سه‌ربع تلفن ۳٤۱٦۹

سینما رادیو سیتی
پل‌رودخانه کوائی (دوبله بفارسی - رنگی -سینماسکوپ) باشرکت‌ویلیام هولدن -الك‌گینس -جك‌هاکینز - شروع :۱۰صبح -دووسه ربع -پنج وسه‌ربع وهشت‌و سه‌ربع - تلفن ٤۳۳۲۰

سینما سعدی
آستانه دوزخ (رنگی) با شرکت

ماشیکوکیو شروع : ۳۰ر۱۰- ۳۰ر۲- ۳۰ر٤-۳۰ر٦-۳۰ر۸ بعد از ظهر. تلفن ۳٦٤٦۸

سینما سهیلا
طلسم شکسته (فیلم فارسی - رنگی - سینمااسکوپ) با شرکت محتشم ، ژاله ، تهمینه ، ملك‌مطیعی شروع : ۳۰ر۱۰ - ۳۰ر۲ -۳۰ر٤ - ۳۰ر٦ و۳۰ر۸ بعداز ظهر - تلفن ۳٦٤۲٤

سینما کریستال
لادام اوکاملیا (رنگی -دوبله بفارسی) -شروع : ۳۰ر۲ -۳۰ر٤- ۳۰ر٦ و۳۰ر۸ بعد از ظهر -تلفن ۳۷٦۷٥

سینما کارون
آقای اسکناس (فیلم فارسی) - شروع ٤-٦ و۸ بعداز ظهر . تلفن ٤۰۰٦٥

سینمامتروپل
نبرد در شرق(رنگی‌اسکوپ -دوبله بفارسی)-شروع:۳۰ر۱۰صبح-۳۰ر۲- ۳۰ر٤-۳۰ر٦ و۳۰ر۸بعدازظهر تلفن ۳۹٤۱۰

سینما مولن‌روژ
وایکینك (دوبله بفارسی - رنگی- تکنی‌راما) با شرکت : کرك دوگلاس- تونی‌کرتیس-جانت‌لی‌شروع ۳۰ر۲ -۳۰ر٤- ۳۰ر٦ و ۳۰ر۸ بعد از ظهر - تلفن ۳۸۷٦٥

سینما نیاگارا
هرگز وداع مکن (رنگی -دوبله بفارسی) با شرکت راك هودسن - میس‌کرنل برچرز - جرج ساندرس - شروع:۳۰ر۱۰ صبح -۳۰ر۲-۳۰ر٤- ۳۰ر٦و۳۰ر۸ بعد از ظهر - تلفن ٦٥۳۰۷ .

سینما همای
کلوپ‌شبانه (فیلم هندی - دوبله بفارسی) شروع :۳۰ر۱۰ صبح - ۳۰ر۲- ۳۰ر٤ -۳۰ر٦ و۳۰ر۸ بعداز ظهر تلفن ٤۲۱٦۹.

سینماهای درجه ۲

سینما پردیس
تنها میروم -باشرکت برت‌لانکستر کرك‌دوگلاس - الیزابت اسکات - شروع :۳۰ر۱۰ صبح - ۳۰ر۲ - ۳۰ر٤-۳۰ر٦ و۳۰ر۸ بعد از ظهر .

سینما تاج
شورش بی‌دلیل - (رنگی-اسکوپ) باشرکت جمس‌دین - ناتالی‌وود - شروع ۳۰ر٤- ۳۰ر٦ و ۳۰ر۸ بعد از ظهر . تلفن ۳۳۰٦٤.

سینما سیلوانا
آقای اسکناس -باشرکت تفکری - محمدی -شروع:۲-٤-٦و ۸بعدازظهر تلفن ۳۳۷۷۷

سینما فری
فتوحات اسکندر -شروع :۳۰ر۳- ۳۰ر٥ - ۳۰ر۷ بعد از ظهر -تلفن ۲۷۸۹۳

سینما فردوسی
برده افریقا (رنگی)باشرکت‌رندا- فلمینك -جف چندلر -شروع :۳۰ر۹ -دوازده ربع‌کم‌صبح-۲-۳۰ر٤-۳۰ر٦ و۳۰ر۸ بعدازظهر تلفن ۳٥۷۸٤

سینما مشعل دنیا
بله بله خودشه باشتراك والـتر کیاری -سیلواناپامپانی‌نی -شروع: ۳۰ر۱۰ صبح ۲-٤-٦-و۸ بعد ازظهر- تلفن ۳۳۸۲٦

سینما مراد
همه گناهکاریم (فیلم فارسی) با شرکت صارمی -شمس -خوروش - شروع:۱۰ صبح -۲-٤-٦و۸ بعداز ظهر تلفن ۳۷۳۸۹ .

تآترها

تئاتر تهران (سالن اول)
عشق پیری -باشرکت :وحدت - اسد زاده-بهمنیار -پرخیده-مورین شروع: ۳۰ر۸ بعد از ظهر تلفن ۳۷۳٥۱

تئاتر تهران (سالن دوم)
احتکار شوهر -باشرکت :تهمینه ملك مطیعی شروع ۳۰ر۸ بعد از ظهر .

جامعه باربد .
کوچولوها- توسط تروپ‌جعفری با شرکت بانو شهلا -شروع : ۸ بعد از ظهر تلفن ۳۲۲٦٥

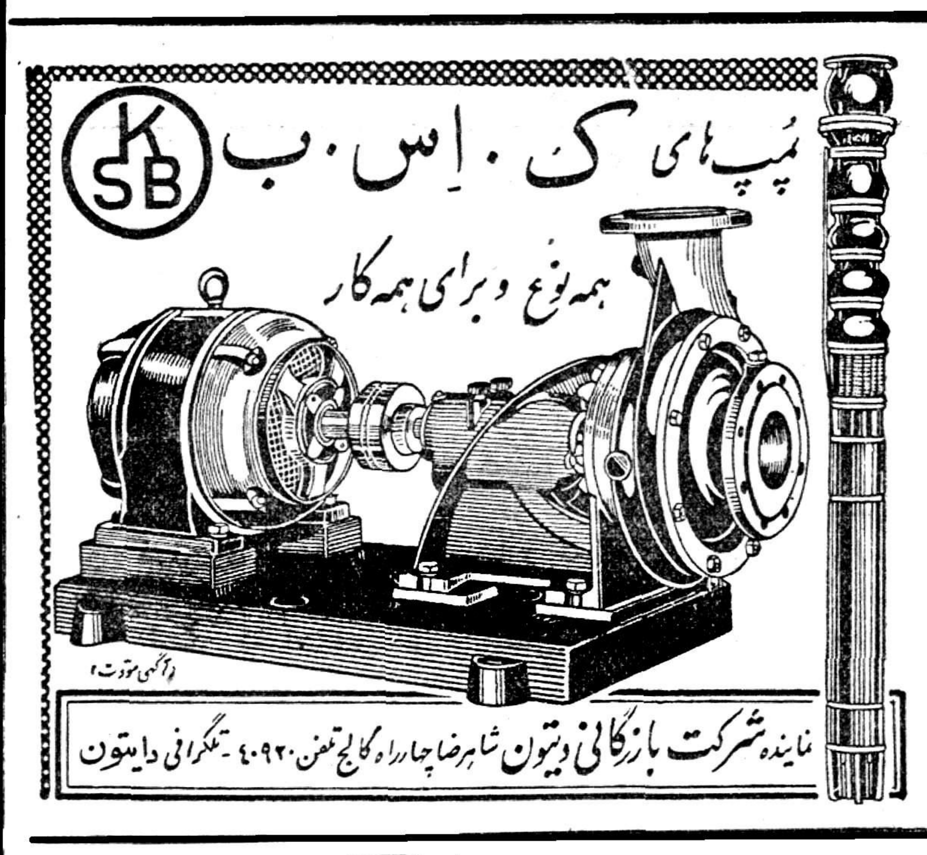

متن قسمت سوم از سخنرانی آقای تقی‌زاده در باشگاه مهرگان

کشمکش بین دربار وملت ومجلس ۲۰ روز طول کشید وشاه شهر را بحالت نظامی درآورده ودست به اقداماتی میزد ودرحالیکه ملت و مجلس دورکردن چندنفر رااز حوالی دربار میخواست که‌ازآن جمله بودشاپشال وامیربهادرجنگ (که‌بسفارت روس پناه بردمو متحصن شده‌بود)

شاه هم تبعید چند نفر از سران ملت را باصرار میخواست وحتی قصد توقیف آنان را داشت و یکی را که میرزا سلیمان خان میکده باشد گرفتار و حبس نمود وباقی که ملك‌المتکلمین و آقا سید جمال‌الدین و میرزا جهانگیرخان مدیر صوراسرافیل و دهخدا و میرزا داود خان علی آبادی و مساوات وغیره‌هم‌بودند (گمان می کنم بهاءالواعظین هم در آن میان بود .)از بیم گرفتاری در مجلس شورای متحصن شدند و در اطاق فوقانی مغربی باغ‌اندرون مجلس (که حالا جزو مطبعهٔ مجلس شده) مقیم بودند . عاقبت روز ۲۳جمادی‌الاولی قزاقها از صبح خیلی زود مجلس را محاصره نموده وچنانکه داستان آن معروف است مجلس‌را توپ باران کردند .

داستان آن ۲۰ روز کشمکش شدید بین روز بیرون رفتن شاه ازطهران و توپ بستن مجلس خود بسیار پر حوادث و قصه درازی است ، مجلس هیئاتی پیش شاه فرستاد و شرحی نوشت که شاید غائله را بخوابانند . مشروحه مجلس‌بقلم مرحوم مستشارالدوله بود و عبارتی که در آنجا آمده بود مبنی بر آنکه سالیان دراز مملکت‌ایران بااستبداد اداره میشد و سر نوشت مردم بسته بودبموئی‌موسوم‌باراده‌ملوکانه» شاه را خوش نیامده و بر غیظ او افزود .

دومین نطق آقای تقی زاده دراین جا بپایان رسید و اینك متن‌سومین قسمت نطق ایشان :

دوشنبه گذشته آقای درخشش از بنده تقاضا فرمودند که‌باز قسمتی دیگر ازداستان مشروطیت راکه دردوخطابه قبل کامل نشده وبه پایان نرسیده بود امروز بیان‌کنم ومن‌هم قبول کردم که‌بعضی ازبقیه یادداشتهارا که کرده بودم‌به آقایان علاقه‌مندان عرض کنم‌لکن حقیقت آنست که‌بواسطه ضبط‌نشدن صحبت‌من‌وانتشاربسیارناصحیح آنها که‌موجب ملال خاطر زیاد من میشود درتعقیب این‌صحبتهاخیلی مردد میشوم واگر میدانستم مردم بمندرجات جرایدکه‌بمن نسبت‌داده میشود اعتماد کامل نکرده وآنهارا عین گفته می‌نمی‌پندارند ناراحت نمیشدم ولی‌بدبختانه از اظهارات اشخاص بمن که‌فلان مطلب را چنین گفتید یاچرا چنان گفتید استنباط میکنم که‌مردم آنچه‌راکه درجراید ثبت میشود عین بیانات من‌میشمارند لذاناچار میشوم که مقداری وقت‌برای تصحیح اسنادات ناصحیح صرف کنم مثلا ازقول من‌نوشته شده که من گفته‌ام که‌در مجلس پس‌از صحبتهای زیاد وکالت قوام‌الملك شیرازی را از شیراز قبول کردند که کاملا خطا است ومن گفته‌ام که‌برحسب‌تلگراف قوام‌الملك ازشیراز شخصی که مقیم طهران بوده‌بوکالت فارس‌وارد مجلس شد(آن شخص میرزا ابوالحسن‌خان معروف به‌بانکی‌بود) ونیز نوشته‌اند که من گفتم که من درمجلس درردیف چهارم می‌نشستم که‌بکلی اشتباه است‌همچنین نوشته شده که‌قانون اساسی‌امضاء شده ولی درعمل اجراء نمیشد که ولیعهد وارد طهران شددرصورتیکه حقیقت آنست که‌قانون اساسی پس ازورود ولیعهد امضاء شد ونیز گفته شد که ورود ولیعهد موجب سوءظن مردم وغلیان احساسات‌شد که‌چنین چیزی اساسی ندارد ومن نگفته‌بودم وهم‌چنین نسبت داده‌شده که‌من گفته‌ام کاش کلاس‌مخصوصی برای تاریخ مشروطیت تاسیس میشد ودرآنجا تمام زوایای تاریك انقلاب راروشن میکردم. این‌چنین چیزی‌هم من نگفته‌ام وفقط گفته بودم که‌کاش کلاسی تاسیس میشد، نه‌آنکه من‌آنجا سهمی داشته‌باشم ونیز درباره حقوق‌شاه من گفتم پنج‌هزارخروار غله‌وده‌هزار خروار کاه درروزنامه نوشته‌شده مقداری غله‌وچندصدهزار تن کاه (سبحان‌اله!) وداستان ملاقات سفیر روس وشارژدافر انگلیس‌با مشیرالدوله تحریف‌عظیم ومضحك شدمونوشته‌شده‌است که سفیرروس‌باتفاق مشیرالدوله بارئیس مجلس ملاقات نمود وقرار شددرکمیسیون خارجه مجلس حاضر شده مطالب خود را طرح نماید وسفیر روس دریـن جلسه چنین وچنان گفت ومـاسعی کردیم بادلیل ومنطق آنهارا از اینکار برحذر داریم که‌بی‌اندازه مخالف گفته من است وهکذاوهکذا وهکذاوهکذا .

این ضبط ونشرخلاف صحت شخصی رادربیان مطالب خـود در صورتیکه بدانند ازروی استماع حضوری چاپ خواهد شد مـردد میکند عاقبت برای علاج این‌درد بیدرمان واحتراز ازسوء حکایت‌و سوءتفاهم چنین بنظر رسید که‌این بیانات راکه دردوخطابه ازروی یادداشتهای متفرقه که‌گاهی‌بامداد وغیره کرده شده‌بودبرشته تحریر مرتب کشیده وبرای انتشاربیکی ازجرایددادده شود.

روزنامـه اطلاعـات این‌ترتیب راقبول نـمود وامیدوارم عین سخنان من با بعضی حذف‌های احتمالی غیر مهم در آن روزنامه منتشر گردد و از این بابت ازآن جریده و مخصوصا از آقای‌درخشش که برای رفع و سواس افراطی من مراقبت ودقت مخصوص‌فرموده‌اند متشکرم

صحبت امروز بنده در واقع دیگر حکم خطابه مرتبی نخواهد داشت بلکه صحبتی است که در ضمن آن‌خواستم یادداشتهای متفرقه و منثشت خود را بـی ترتیب مخصوص بیان کنم . در یکی از جراید دیدم که نوشته نمیدانم فلانی چرا و بسابقه چه بدی که از ارباب مطبوعات‌دیده‌اندتمنا کرده‌اند که مطالب ایشان در جرایدنوشته نشود میخواهم عرض کنم که‌من جز لطف و نیکی از جراید ندیده‌ام ولی مایل نبوده‌ام از قول من جز آنکه نوشته باشم و عینا نشرتواند شد چیزی نقل شود فقط به‌شنیدن و بصورت‌غیر مطابق با حقیقت‌درج شود .

قبلا بعضی نواقصی‌را که درخطابه قبل بود میخواهم جبران کنم مثلا در شمردن اسامی اعضای مؤثر مجلس اول از بعضی گویا اسم برده نشده بود مانند میرزامحمود کتابفروش خوانساری و حـاج میرزا ابراهیم‌آقاتبریزی وحسینقلی خان نواب و شیخ ابراهیم زنجانی و سعدالدوله (که در اوایل امر از بر جسته ترین وکلا بودند) و صنیع‌الدوله و احتشام‌السلطنه و البته بایستی از آقایان سیدعبداله بهبهانی و آقا میر سید محمد طباطبائی نیز بعنوان عضویت‌مجلس هم اسم برده شود زیرا که آنها علاوه بر مقام عالی خود که از مؤسسین مجلس بودند وکیل ارامنه هم بودند که آن جماعت وکیل از خودشان تعیین نکرده آن دو سید بزرگوار را بوکالت خود گزیدند زردشتی ها یك‌وکیل حاضر در مجلس داشتند (ارباب جمشید) . یکی از مستمعین‌خطابه قبل هم از اینجانب توضیح خواست که چرا جزو مؤسسین اولـی مشروطیت اسم مرحوم حاج‌شیخ فضل‌اله نوری‌رانیزبردم در صورتی که او بعد ها عدول کرد میخواهم عرض کنم که هر موقع ازمراحل تاریخ حکمی جداگانه دارد وآن مرحوم در ابتدا با دو عالم بررك دیگر متحد بوده و از مشروطیت تقویت میکرد و مقامات علمی عالی او ویرا مؤثر میکرد بعدها بدبختانه اختلاف عقیده پیدا کرد و راه‌دیگر گرفت و بطورکلی اسامی که‌من شمردم آنچه بود که در حافظه داشتم ونه جامع افراد بود ونه مانع اغیار ونیز از آنهائی که برحمت الهی رفته‌اند اسم بردم و من از زنده ها که خدا سلامتشان بدارد ذکری نمیکنم .

حالا دو نکته مهم را ابتدا مـی خواهم عرض کنم یکی آنکه‌چون در این خطابه ها از عوامل‌آزادی ایران سخن گفته شد روا نیست که یك عامل خیلی بزرك و بسیار بسیار مهم که نه تنها در آزادی سیاسی داخلی موثر بود بلکه در آزادی خارجی و بقای استقلال ایران مؤثر ترین عامل‌وبزرگترین سبب بود مذکور نگردد وانصاف مقتضی آنست که حق شناسی لازم را نسبت به آن بکنیم و آن انقلاب بزرك روسیه بود .در سنه ۱۳۳۵ (۱۹۱۷) مسیحی که‌درموقع خود نسبت بایران نعمت عظمی ودر واقع یك موهبت الهی بود باین مملکت که از آن راه کرامت شده واگر از آغاز جنك اخیر باین طرف یعنی از سال ۱۳۲۰ هجری شمسی به بعد گله مندیهائی‌بحق از سیاست دولت اتحاد جماهیر شوروی نسبت‌بایران‌داشته‌باشیم‌نمی توانیم‌از آن انقلاب‌وروش‌دوره۲٤ سال اول آن مملکت قدرشناسی نکنیم و باهمه وقایع نامطلوب و شایان شکایت که در دوره جنك وبعداز جنك تا این اواخر پیش‌آمد وتیرگی روابط را موجب گردید گمان ندارم کسی وطن‌دوست در تمام مملکت ایران پیدا شود که اگر امروز او را مخیر بین‌انتخاب وجود رژیم قدیم و جدید درروسیه بکنند اولی را ترجیح بدهدوآرزوی عودت آنرا بنماید . آن انقلاب‌و سرنگون‌شدن رژیم امپراطوری برای ایران‌بزرگترین واقعه تاریخی ۱۵۰ سال اخیر بود وهیچ‌شکی نیست که اگر درپایان جنك اول جهانی آن انقلاب پیش نیامده بود امروز نه از ایران و نه‌از ترکیه اثری وجود نداشت ویکبار بکام اژدها رفته بودند . ترکیه کنونی حالا درآن قسمت کوچکی ازممالك امپراطوری عثمانی مستقر است‌که درتقسیم آن ممالك درجنك اول بین دول متفق برضد آلمان سهم روسیه منظور شده بود و پس‌از جنك آن دول سهم های خویش را بردند و سهم روس برای‌ترکها بود واگرچه سایر دول به آسانی باقی ماند درایران که تقسیم به نمیخواستند با وجود منتفی‌نشدن مناطق نفوذ شده بود در زمان‌جنك نقطه استنادشان دست از این‌حق بوسیله یك عهدنامه مخفی در۱۹۱٦ باطل محض بردارند ولی پس‌از مسیحی منطقه بیطرف باقی را نیز صرف نظر روسیه از این ادعا تقسیم کرده بودند و پس‌از جنك نتوانستند دراصرار خـود ثابت تصرف تدریجی کردند آن‌انقلاب بمانند . الغای عهدنامه ۱۳۲۵ درحکم بازکردن طناب ازگلوی قمری روس وانگلیس دائربرتقسیم یك مصلوب درآخرین نفس اوبود ایران به‌مناطق نفوذ هم که ازطرف علاوه برالغاء و فسخ تمام حقوق روسیه اعلان شد در واقع‌استقلال امتیازی و ناحق صدساله مخصوصا ایران را احیاء نمود اگرچه‌طرف الغای حق کاپیتولاسیون یعنی عدم متعاهد دیگر حتی بعداز این‌الغای تبعیت اتباع آندولت درایران به روس یعنی شریك خودش بازحاضر قوانین ومحاکم و حکومت ایران به‌فسخ آن نمی‌شد واعلام کردند که اساس استنادی دول دیگرهم که درحال تعلیق است .

درتحصیل نظیر آن حق بود فرج

In Suspense

شرایط تحصیل

بقیه از صفحه پانزدهم

داده برای خدمت بمملکت مراجعت کنند تاکمك هزینه دانشجوئی‌که استفاده مینموده‌اند بتحصیل‌جوانان دیگری اختصاص داده شود . از اینرو پس‌از مذاکره ومکاتبه با دانشگاههای‌آلمانی بکلیه‌دانشجویان ایرانی رشته پزشکی اطلاع داده شده است که‌در طی دوره تحصیل خـود بایـد از عـهده امتحانات مخصوصی که حاکی بر سعی و جدیت آنان خواهد بود برآیند. ضمنادرنتیجه اقدام اداره‌سرپرستی مقامات فرهنگی آلمانی موافقت نموده‌اند که امتحانات‌اول(فیزیکوم) د ردو مرحله قسمتی پس‌از پایان سمسترسوم (فروفیزیکوم) و بقیه بعداز ختم سمستر پنجم(فیزیکوم) بعمل آید .

بدین ترتیب وطرق دیگری که بمنظور رسیدگی بامور تحصیلی دانشجویان پزشکی عمـل میشود یقینا کسانیکه اکنون در آلمان مشغول تحصیل پزشکـی هستند میتوانند بااطلاعات کافی وبموقع از عهده امتحانات خود برآیند . این مطلب فردا دنبال میشود .

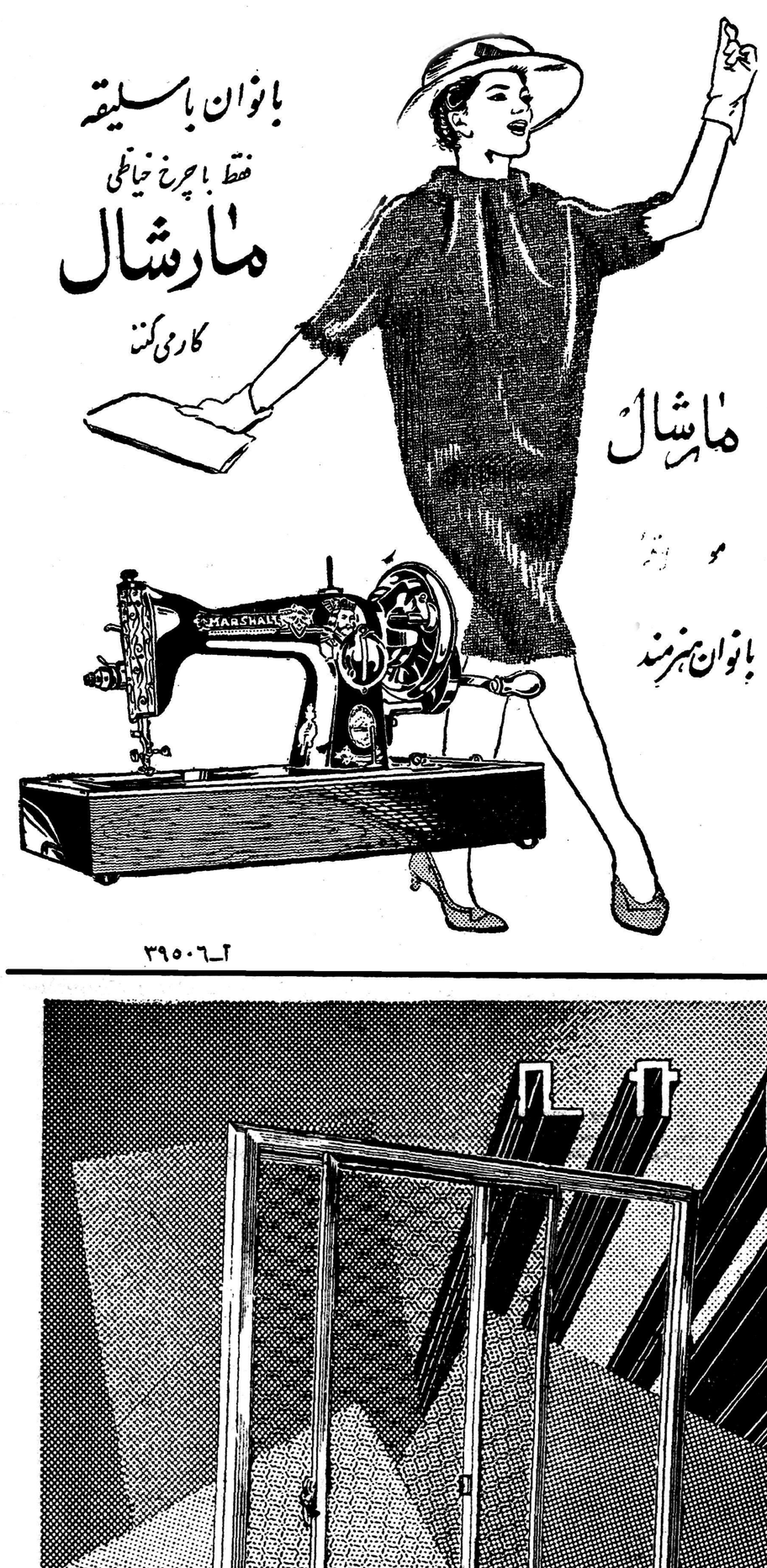

برنامه اصلاحات ارضی

بقیه از صفحه ۱۱

است وسعت اراضی باید طوری در نظر گرفته شود که عوائد طبقه روستا لااقل چهار برابر درآمدی باشد که فعلا تحصیل می‌نماید . موضوع تقسیم املاك پهلوی واملاك خالصه بمنزله مراحل آزمایشی‌است که در راه تشخیص واحد زراعتی میتواند مفتاح وراهنمای خوبی در اجرای امر تعمیم مالکیت باشد .

فعلاکه موضوع واحد زراعتی تا حدودی تشخیص گردید بجااست که بمسئله تناسب جمعیت زارع واراضی قابل زرع و کشت کشور توجه شود ضمنا تاثیر عواملی که در ازدیاد قدرت تولید محصولات کشاورزی و همچنین امکان بکار گماردن افراد بیشتردرامر کشاورزی ودر واحد های زراعتی متناسب‌مورد بحث قرار گیرد .

در این مورد باید تذکر داده‌شود که مسئله تعدیل جمعیت زراعتی و تامین اراضی زراعتی برای تمام افراد که در آینده ممکنست مایل باشتغال بکشاورزی باشندممکنست مواجه با اشکال گردد و بهمین علت است که معتقدم همگام بـا این اقدامات باید مسئله صنعتـی کردن کشور نیز مورد توجه و عنایت قرار گیرد و در غیر ایـن صورت مشکل لاینحلی‌برمشکلات موجود افزوده خواهد شد .

اکنون می پردازیم بذکر عواملی که در ازدیاد قدرت تولید وافزایش امکانات مالی طبقه کشاورز موثر است .

آنگاه آقای علم بتفصیل درباره آلات کشاورزی‌ابتدائی و قدیمی که اکنون در کشاورزی ایران بکار میرود و نبودن وسایل‌جدیدو شرکت های تعاونی شیار و اصلاح بذر صحبت کرده و گفتند :

اینجاست که مسئله تاثیر نقش مروجین کشاورزی در راه تبلیغ وهدایت کشاورزان آشکار می شود و همینجا است که احساس می گردد برای بیداری و جلب توجه طبقه روستا بروش نوین کشاورزی جنبش عظیم فعالیت آنها ضروری است .

اما مسئله تاسیس شرکت های تعاونی و توسعه صندوق‌های‌روستائی و تعمیم بانکها و موسسات اعتباری از جمله مواردی است که حیات و نهضت اقتصادی کشاورزی‌بستگی تام بدانها دارد . مادام که همت اساسی در گسترش این موسسات بعمل نیاید محال است که‌کشاورز بتواند خود را در مسیر تحول قرار دهد واز ثمره نهال نهضت اصلاحات ارضی بهره مند گردد .

توسعه روز افزون‌این‌قبیل‌موسسات ونتایج درخشانی که دهقانان ممالك دیگر در این مورد تحصیل نموده اند بهترین شاهد مثالی است که بما حکم میکند که با عزم‌راسخ در این راه قدمهای موثر برداریم .

بدبختانه اعتبارات کشاورزی ما که می تواند در دسترس زارعین قرار گیرد اولا غیر کافی ثـانیا بقدری با شرایط پیچیده و ممتنع الوصول پیشنهاد میشود که استفاده کشاورز حقیقی جز درمواردا‌ستثنائی تقریبا غیر ممکنست و من خیال‌می کنم جز با یك فداکاری و جنبش عمومی و تعقیب از یك متد صحیح که نمونه آن فوقا ذکر شد حصول نتایج درخشان بسیار مشکل‌باشد .

خوشبختانه امروز شنیدم که در پیرو پیشنهادات بانك کشاورزی راجع باستفاده از اعتبار ۳۵۰ میلیون مازاد پشتوانه اسکناس کمیسیون کشاورزی مجلس با توافق بانك کشاورزی تصویب نموده که معادل ۷۰ میلیون تومان از اعتبار مذکور برای توسعه صندوق های روستائی و تقویت بنیه مالی صندوق های فعلی اختصاص داده شود .

آنگاه آقای علم بعنوان دفـع آفات نباتی و حیوانی . دامپروری . محافظت منابع طبیعی . بیـمه محصولات کشاورزی‌تثبیت نـرخ محصولات بازرگانی محصـولات کشاورزی . (مـارکتینـك) و صنایع دستی روستائی ، سخن راندند که از نظر فنی و تجربی بسیار ارزنده بود و پس از آن گفتند:

در خاتمه مقال خاطرنشان مـی سازد که اجرای کلی برنامه‌نهضت های اصلاحات ارضی و روستائی مستلزم تربیت کادر مجهز فنی است که بتواند پروژه های تنظیمی را بمرحله اجرا در آورد و در این مورد نظر اینجانب متوجه دستگاه های تعلیماتی کشاورزی .تعلیمات دبستان ها دبیرستان های کشاورزی آموزشگاه های روستائی . تعلیمات اساسی . تعلیمات دهیاری ترویج کشاورزی‌و بخصوص‌توسعه‌دانشکده کشاورزی است که بصورت مراکز فعالیت علمی و تحقیق در آیند و مسئولیت کار آموزی کسانی را که فعالیت های تحقیقی و تربیتی‌را باید انجام دهند بعهده بگیرند .

اگر حزب ما انجام یك چنین برنامه جامعی را که‌شرحش گذشت بعهده گیرد و امید واثق دارم و انشاءالله بر عهده خواهد گرفت حصول این هدف مستلزم اینست که همه ما ها فرد فرد و هر یك از مادر هر مقام و موقعیت مساعی خود را هماهنك سازیم .

هر چند که در این راه همت عظیم باید بکار برد ولی در عوض سودی که عاید خواهد شد هم از لحاظ ارزش اقتصادی و هم ازلحاظ ارزش معنوی بهمان اندازه عظیم خواهد بود .

چه بهره و سودی عظیم تر از آنکه ملتی به بیند مردم روستائی و روستاهایش خانه مسکونی‌خوب دارند .پوشاك خوب دارند . غذای کافی در اختیار دارند . تندرستند. از فرهنك برخوردارند . ودر بین هموطنان خود عزت واحترام‌دارند. من که برای ایجاد یك ملت سربلند آزاد . قوی و پایدار در ایران‌راهی بهتر از این نمی شناسم .

مخارج سرسام‌آور

بقیه از صفحه نهم

حال آنکه امروز فقط هزاروسیصد بمب افکن بزرك ازانواع«ب-۵۲»و «ب-٤۷» و«ب-۳٦» دارد .

عکس العمل این گرانی‌روزافزون درشرکتهای هواپیماسازی نیزجالب توجه میباشد .

شرکتهای کوچك دیگر ازعهده جواب دادن به سفارشهای گران قیمت برنمی‌آیند. لذا بتدریج از سفارشهای دولتی به‌آنها کاسته شد وفقط سه تراست‌بزرك‌سازنده باقی ماندند .

افتادن کاربدست شرکت هـای بزرك که منجربورشکستگی اغلب شرکتهای کوچك میشد سروصدای کنگره امریکارا که‌مخالف‌انحصارات بزرك صنعتی است درآورد .

لذا نیروی هوائی امریکا سیستمی بنام «سیستم- سلاح» ابداع نمودو از۱۹۵۷ بمورداجرا گذاشت. طبق این سیستم برای اجرای هرطرح ساختمانی هواپیما جزئیات‌ساختمان آنرا تفکیك نمودند وهر قسمت را به شرکتی سپردند. البته کلیه‌طرح آن بشرکتهای بزرك داده میشودو قرارداد رابا‌آنها امضاء میکنندولی آن شرکتها ملزم‌به تقسیم سفارش میان شرکتهای کوچك میباشند.

وسائل پیچیده

روزی‌که برادران رایت هواپیما رااختراع نمودند یك هواپیماازچند مفتول ومقداری پارچه وموتوری‌که کمی بزرگتر ازموتورموتورسیکلت مابود تشکیل میشد اما امروز یك هواپیمادارای رادار،ترمزالکترونیکی دستگاه هدایت‌خودکار،جهت یابها واسبابهای تعیین موقعیت و تنظیم فشار وسرعت وارتفاع مخصوص ، بیسیم ودستگاههای ضدیخ وتنظیم حرارت، وسایل نشانه زنی دقیق‌و سلاحهای مختلف دفاعی وتعرضی ودوربینهای مخصوص فیلمبرداری وعکاسی وچراغهای مختلف‌میباشد.

امروز هرقلم ازاین اقلام به یك کمپانی کوچك سفارش‌داده میشود ومجموع راشرکت بزرك ترکیب میکند .

ازمجموع پولی‌که بشرکت های بزرك میرسد درحدود چهل وسی آلی شصت وهفت درصد آنراباید بشرکتهای کوچك بدهند.

بااین وجود عمر شرکتهای کوچك ومتعدد هـواپیماسازی دارد بسر می‌آید .

ژنرال ایروین ازسران نیـروی هوائی امریکا میگوید:

«بیشتر سفارشهای نیروی‌هوائی امریکا آنقدر بـزرك است کـه انجامشان خارج ازحدود توانائی شرکتهای کوچك میباشد.»

بوب گراوسی رئیس لاکهید که نمیخواهد شرکتهای کوچك ازمیان بروند میگوید:

«شمایابایدخودتان بزرك شوید تااز عهده انجام برنامه های بزرك آینده برآئید. یابایدباهم متحد شوید تایك دستگاه بسیار بزرك بسازید- دستگاهی‌که واقعا بزرك باشد .»

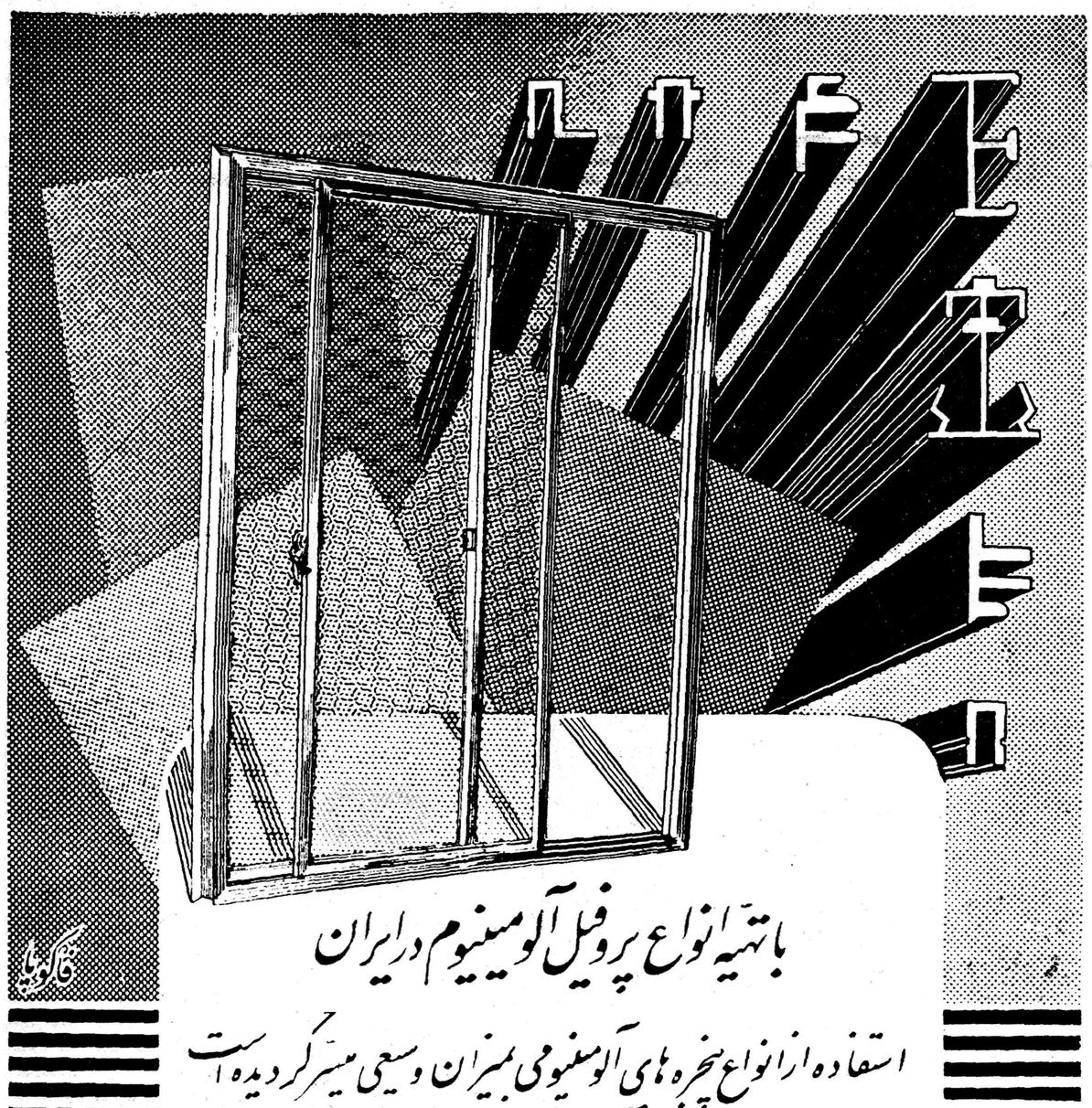

لایحه ترفیع قضاة
ازتصویب نهائی مجلس گذشت
لایحه انتقال آب کرج بتهران نیز تصویب شد وشوراول لایحه استقلال مالی دانشگاه انجام‌گردید

مجلس شورای ملی بامداد امروز بریاست آقای دکتر موسی عمید «نایب رئیس» جلسه علنی داشت .

استعفا قطعی شد

پس از انجام امور مقدماتی آقای نایب رئیس گفت : بطوریکه آقایان محترم استحضار دارند آقای مهندس قباد ظفر روز یکشنبه بیست‌و هشتم دیماه از نمایندگی مجلس استعفا کردند . چون مطابق آئین نامه پانزده روز از تاریخ قرائت استعفای ایشان گذشته متاسفانه از امروز ماز همکاری ایشان محروم خواهیم بود (نمایندگان ـ جای تاسف‌است)

وصول لوایح

سپس وصول لایحه آزادی‌مشروط زندانیان از مجلس سنا اعلام و به کمیسیون مربوطه ارجاع شد بعد اخذ رای باورقه نسبت به لایحه‌رسیده از سنا مربوط باحداث تاسیسات انتقال آب کرج به تهران بعمل آمد واین لایحه بااکثریت ۶۳رای موافق تصویب و بدولت ابلاغ شد.

طرح لایحه ترفیع قضات

آنگاه لایحه مربوط به‌ترفیع‌قضات مطرح و چون در جلسه قبل یك فوریت آن برحسب پیشنهاد جمعی از نمایندگان تصویب شده بود بشرح زیر به تصویب نهائی رسید وبمجلس سنا ارسال شد :

ماده واحده ـ ماده ۱۴ لایحه‌قانونی متمم سازمان دادگستری واستخدام قضات مصوب ۱۷ شهریور ۱۳۳۵ کمیسیون مشترك دادگستری‌مجلسین ملغی است‌و احکام ترفیع کارمندان قضائی که ترفیع آنها موردتصویب دادگاه عالی انتظامی قضات واقع گردیده از طرف وزارت دادگستری صادر وابلاغ خواهد شد .

تبصره ـ وزارت دادگستری‌مکلف است احکام ترفیع قضاتی را هم که قبل از تاریخ تصویب این قانون ترفیع و یااستحقاق ترفیع آنهادر دادگاه عالی انتظامی بتصویب‌رسیده بدون رعایت ماده ۱۴ لایحه قانونی متمم سازمان دادگستری و استخدام قضات مصوب ۱۷ شهریور ۱۳۳۵ از تاریخ تصویب استحقاق درداد‌گاه انتظامی صادر وابلاغ نماید .

وزارت دادگستری مامور اجراء این قانون است .

امور مالی دانشگاه

سپس لایحه راجع بامور مالی دانشگاه مطرح شد آقای عمیدی نوری ضمن توضیحاتی گفت :اگر دانشگاه مختار باشد که امورمالی راشخصا اداره واجرا نماید مخالف بااصول و مقررات است مجلس شورای ملی طبق قانون اساسی‌باید باقلام بودجه رسیدگی کندمتاسفانه این اصل بطور کامل رعایت نمی شود .

بعدآقای دکترشفیع امین‌تذکراتی داد آقای عمیدی نوری گفت من اخطار نظام نامه‌ای راجع به چند ماده ازلایحه دارم که‌باید بکمیسیون استخدام برود آقای‌دکتر شاهکار اظهارداشت‌باید نظرات‌آقای عمیدی نوری که‌در اصل صحیح است موجب سخت گیری درامور دانشگاه‌بشود وظیفه هرفردی است که بدانشگاه کمك کند طبق لایحه مزبور نظارت مجلس شورای ملی در بودجه دانشگاه رعایت شده و میشود بر گشت این لایحه بکمیسیون‌استخدام مورد ندارد .

آقای نایب رئیس گفت :برای اینکه نظر آقایان نمایندگان تامین شود لایحه در شور دوم بکمیسیون استخدام نیز ارجاع خواهد شد .

آقای فخرطباطبائی ضمن توضیحاتی اظهار داشت لایحه قبلی (استخدام قضات) بکمیسیون استخدام رفته بنابراین باید این لایحه هم به کمیسیون استخدام برود .

آقای مهندس جغرودی تذکراتی داد بعد آقای فلیکس آقایان‌گفت طبق مقررات سایر ممالك دانشگاه باید استقلال مالی داشته باشدولی اشکالی ندارد که رعایت مقررات دیوان محاسبات راهم بکند .

ژاپن مورد تهدید اقتصادی قرار گرفته
ایران وسوریه وعراق وسودان ژاپن را تهدیدکرده‌اندکه علیه واردات از ژاپن مقررات سختی وضع خواهندکرد

یونایتدپرس از توکیو اطلاع‌میدهد که وزارت خارجه ژاپن موضوع ازدیاد واردات از کشورهای ایران ـ سوریه ـعراق ـسودان را مورد مطالعه دقیق قرار داده‌است .

منابع وابسته بوزارت خارجه‌ژاپن اظهار میدارند که اجرای چنین سیاستی از طرف دولت ژاپن خالی از اشکال نخواهدبود وژاپن‌نمیتواند میزان واردات خودرا از کشورهای نامبرده به‌آن جدی برساند که‌این کشورها انتظار آنرا دارند واردات بعضی ازاجناس ازاین کشور ها تقریبا غیر ممکن است زیرامشابه آن درخود ژاپن بمقدارکافی‌تحصیل میشود چهار کشور فوق‌الذکر ژاپن را تهدید کرده‌اند که ممکن است علیه واردات از ژاپن مقررات‌سختی وضع کنند .

وضع‌ایران

مذاکرات ایران و ژاپن برای عقدیك قرارداد بازرگانی شروع شده وروز گذشته نیز مستشار اقتصادی ژاپن در همین‌موردبامقامات ایرانی مذاکره کرداکنون دروزارت بازرگانی لیست کالاها ومیزان‌قابل صدور آنها بژاپن تهیه شده و مذاکرات مزبور هم براساس‌همین لیست شروع شده‌است امروزیك مقام بازرگانی وواردراین جریان بخبرنگارما‌اظهارداشت بااختیارات وامکاناتی که بسفارت ژاپن داده شده وهمچنین روحیه موافقتی که دولت‌ایران دارد احتمالا قراردادی برای صدور حداقل ده‌میلیون دلار کالا بژاپن بسته خواهد شد .

تبدیل خدمتگزاران جزء بکارمند دونپایه
وزارت فرهنك خدمتگزاران جزء حائز شرایط ادارات ودانشگاههای شهرستانها را تبدیل بکارمند میکند

امروز وزارت فرهنك اطلاع داد بر طبق‌تصمیم مورخ هفتم مهرماه ۳۷ شورایعالی معاونین دائمی وزارتخانه ها که اخیرا از طریق نخست‌وزیری ابلاغ گردیده خدمتگزاران جزء رسمی که در آخر اسفندماه ۱۳۳۶ شاغل کار دفتری بوده‌اند در صورتیکه‌دارای تحصیلات دوره اول متوسطه‌باشند وسن آنها از چهل سال تجاوز نکرده باشد میتوانندبا حقوق‌دریافتی فعلی بسمت کارمند دون‌پایه‌منصوب شوند بنابراین وزارت فرهنك‌تصمیم گرفته از بین خدمتگزاران جزء ادارات ودانشگاههای شهرستانها (باستثنای مستخدمین جزئی که برای کارهای فنی‌بهداشتی استخدام وطبق تبصره پنج قانون استخدام کارمندان فنی مصوب ۲۷ خرداد ۳۷ تغییر شغل آنها ممنوع‌است) کسانیکه بکار های دفتری مشغول ودارای شرایط مذکور در بالاباشند بشرط وجود محل‌حقوق دون‌پایگی برای تغییر وضع آنها اقدام‌نماید.

درباره تبدیل وضع استخدامی خدمتگزارانیکه‌فاقد گواهینامه دوره اول متوسطه باشندهیچگونه اقدامی بعمل نمی‌آید همچنین تغییر وضع خدمتگزاران مزبور از محل حقوق خدمتگزاری ویا از محلهای مربوط بکارمندان آموزشی غیر مقدور است .

دردادگستری گفته میشود:

برای انحلال دادگاههای اختصاصی لایحه‌ای تنظیم‌میگردد

امروز خبرنگار ما با مقامات وزارت دادگستری تماس گرفت وراجع به تصمیمات مقامات مزبور درباره اجرای نظریات کنفرانس عالی قضائی توضیح

کمك دولت کفاف مخارج‌دانشگاه را نمیکند وباید از طریق دیگر بودجه آن تامین شود .

امیدوارم که مدارس حرفه‌ای توسعه یافته یاافراد تکنسین که خیلی مورد نیاز است تربیت و پرورش یابد .

بعد کلیات لایحه تصویب شد آقای همیدی نوری در خصوص ماده دوم ضمن تذکراتی پیشنهادی دادند سپس مواد دیگر لایحه تامادهٔ ۹ قرائت شد بحث دربقیه مواد بجلسه آینده روز پنجشنبه موکول شد جلسه‌در ساعت‌یکربع بعدازظهر ختم شد .

خواست مقامات دادگستری اظهار کردند وزارت دادگستری اکنون مشغول مطالعه‌است‌وبرای اخذتصمیم دراین مورد کمیسیونهائی با حضور مقامات دادگستری تشکیل خواهدشد وتصمیماتی در مورد اجرای نظرات کنفرانس که در قانون پیش‌بینی شده اتخاذ خواهد نمود ولی یك قسمت از نظریه کنفرانس عالی قضائی که مهم ودرخور توجه است محتاج بتهیه لوایحی از طرف‌وزارت دادگستری میباشد .

مثلا در قسمت اول نظریه کنفرانس عالی قضائی مبنی براینکه ترتیباتی داده شود که‌جز در موارد منصوص در قانون اساسی بکلیه دعاوی در محاکم دادگستری رسیدگی بعمل آید منظور اینست که کلیه دادگاههای اختصاصی منحل خواهد گردیدوبرای‌اجرای‌این‌منظوربایدلایحه‌ای تهیه کرده‌و پس از تصویب بمورد اجرا گذاشت .

تعیین اعضای کمیسیون

خبرنگار ما امروز کسب اطلاع کرد که بدستور آقای دکتر هدایتی وزیر دادگستری اعضای کمیسیونهائی که باید لوایح مزبور را تنظیم نمایند تعیین گردیده‌اند .

آنچه مسلم است با اظهار نظرصریح کنفرانس عالی قضائی دادگاه های اختصاصی که در راس آنها دیوانکیفر قرار دارد منحل خواهدشد ورسیدگی باتهام کارمندان مختلس در دادگاه های عادی مطرح خواهد گشت .

خبرنگار ما که‌بامقامات عالی‌قضائی در ظرف دیروز وامروز تماس گرفته مینویسد کلیه مقامات عالی قضائی از اظهار نظر صریح کنفرانس عالی قضائی دایربه‌انحلال محاکم‌اختصاصی اظهار رضایت میکردند ونظرشان هم این بود که در قانون اساسی تشکیل چنین دادگاههائی پیش‌بینی نگردیده است .

حوادث جهان

بقیه ازصفحه سوم

غوغای بالت‌گل سرخ در پاریس ادامه دارد

پاریس ـ آسوشیتدپرس ـ الیزابت یك کنت رومانی الاصل ۴۴ ساله متهم است که در جنجال شهوترانی پاریس معروف به بالت گل سرخ شرکت داشته است مارسل‌ساکوت قاضی دادگاه او را نیز احضاراکرد وپس از سپردن کفیل مرخص گردید تا روز محاکمه فرا رسد .

خبرهائیکه از جریان‌بازپرسی این عده بخارج مخابره شده حاکی‌است که این عده دختران کمتر از ۲۰ سال را به منازل و ویلاهای خود کشانده وگروهی از مردان نسبتا جوان نیز در اعمال بی رویه آنها شرکت میکردند .

الیزابت در رومانی متولد شدولی فعلا تابعیت فرانسه را اختیارکرده است او رفیق لوتروکه رئیس‌سابق مجمع ملی فرانسه و سوسیالیست قدیمی است .

این ماجرای افتضاح آمیز وقتی افشا شد که جوان ۳۴ ساله ای بنام سورلو که شغلش شاگرد قصابی وعضو سازمان ضد جاسوسی فرانسه است مورد بازپرسی قرار گرفت قبلا مادران چهار دختر شکایت کرده بودند که دختران آنها را برای تمام مدت شب به محلی میبرند که در آن مردانی اعمال ناشایست ومنافی عفت میکنند

سورلو بمادران مزبور قول داده بود که وضع آینده آنها را تامین‌نماید زیرا با مقامات عالیرتبه کشورتماس نزدیك دارد .

تقاضای آموزگاران، کمك آموزگاران ودبیران
درباره لایحه آموزگاران پیمانی وتبدیل پایه‌های آموزشی واداری ومشکلات‌معلمین

برای تصویب لایحه استخدام آموزگاران پیمانی و تبدیل‌پایه‌های آموزشی واداری از طرف وزارت فرهنك همچنان فعالیت میشود و قریبا این لایحه که در مجلس‌سنا از تصویب گذشته ودر مجلس شورا برای رسیدگی نهائی مطرح است تصویب وبدولت ابلاغ خواهد شد.

از هنگامیکه این لایحه از سنابشورا بازگشته عده زیادی از آموزگاران وکمك آموزگاران و دبیران که نظرباتی در اینمورد دارند ازسراسر کشور نامه‌ها و تلگرافهائی باداره روزنامه اطلاعات ارسال داشته‌اند از جمله دیروز طوماری بامضای دویست نفر از معلمین باداره‌روزنامه واصل شده وتقاضای این عده‌از معلمین این است .

درماده ۵لایحه استخدام‌آموزگاران پیمانی کسانی میتوانند پایه‌آموزگاری خودرا بدبیری تبدیل نمایند که پایان سال تحصیلی ۳۸ـ۳۹لیسانسیه شوند وملاك تبدیل پایه آنان‌آخرین حقوق دریافتی است واین امر موجب تضییع حقوق آموزگارانیکه درتاریخ آذرماه ۱۳۳۳ پایه‌آموزگاری داشته‌اند وباتکاء آن لایحه به تحصیلات خود ادامه داده‌اند میشود متاسفانه طبق ماده ۵ این لایحه بایستی گذشته از تعهد پنج سال خدمت در خارج از تهران پایه آموزگاری خودرا به میزان آخرین حقوق دریافتی تبدیل کنند و چون تفاوت حقوق پایه‌های آموزگاری بادبیری درحال حاضر خیلی بیشتر از قدیم می‌باشد بنابراین پس از تبدیل اختلاف‌پایه بیشتری پیدا خواهد شد چون در حال حاضر عده‌ای آموزگاران با معرفی وزارت‌فرهنك دردانشسراهای عالی وغیره مشغول تحصیل‌میباشند مقتضی است ترتیبی داده شود که اشخاصی که در آذرماه۱۳۳۳ دارای سمت رسمی بوده‌اند کمافی‌السابق بتوانند پایه خودرا تبدیل نمایند .

معلمین جدیدالاستخدام

معلمین دیپلمه جدیدالاستخدام که در ظرف چند سال گذشته باستخدام وزارت فرهنك در آمده‌اند چنین مینویسند .

اصولا حقوق و مزایای‌دیپلمه‌های جوان در وزارت فرهنك خیلی کمتر از کارمندان مشابه‌سایروزارت خانه‌هاست درصورتیکه آموزگاران دیپلمه وزارت فرهنك بکار بسیار مشکل ومهم تدریس اشتغال‌دارند واز همه گونه مزایای اداری از جمله تبدیل رتبه بکلی محروم می‌باشند درلایحه جدید شرط تبدیل رتبه‌های آموزگاران پیمانی را برسمی دوسال سابقه تدریس قرارداده‌اند در صورتیکه تاکنون هر معلم پیمانی که دو یا سه ماده درس را دردانشسرای مقدماتی امتحان میدادو قبول‌میشد بسهولت پایه پیمانی را برسمی تبدیل میکرد اما حالا کار مشکل شده استدعا داریم که وزارت فرهنك و مجلس شورای ملی‌شرط رسمی شدن را لااقل یکسال سابقه تدریس محسوب دارند ودر ضمن وزارت فرهنك عندالزوم رتبه‌های آموزشی را باداری تبدیل کند و مطابق ذوق واستعداد اشخاص بآنها کار واگذار شود .

یك پیشنهاد مهم

جمع کثیری از معلمین بطور کلی چنین مینویسند :

وزارت فرهنك دارای سازمان وسیع اداری است که تشکیلات آموزشی را اداره میکند ـکارمند اداری وزارت فرهنك‌که سر نوشت معلمین وادو اختیار دارد اگر از اصول آموزش و پرورش ومشکلات تدریس ووضع‌زندگی‌معلمین اطلاع نداشته‌باشد کاری‌ازپیش نمی‌برد در صورتیکه طبق قانون کلیه معلمین حق ندارند جز تدریس بکاردیگری پرداخته باکار اداری وازوزارت‌فرهنك راقبول کنند

درحالیکه کارمندان اداری میتوانند رتبه‌های خودرا بدبیری وآموزگاری تبدیل کنند .

معلوم نیست وزارت فرهنك‌این مشکل را چگونه حل میکند و لابد در نظر دارد برای رفع کمبود کارمند اداری ازسایروزارت‌خانه‌ها کارمند منتقل نماید ؟

از آقای وزیر فرهنك استدعا داریم که تبصره‌ای دراین لایحه بگنجانند که تبدیل رتبه‌های آموزشی اعم از دبیری و آموزگاری باداری مانعی نداشته باشد والبته شرایطی هم برای این کار در نظر بگیرند تارفع نگرانی کلیه معلمین بشود.

امریکا از رومانی نفت میخرد

نیویورك آسوشیتدپرس ـ کمپانی «کوریوراسیون بازرگانی نفت» آمریکا افشا کرد که درحدود۱۵ تا ۱۶ میلیون تن نفت از رومانی وارد ایالات متحده میکند این امر ممکن است سبب خریداری نفت‌از طرف عده‌ای از کمپانی های نفتی آمریکا از کشورهای طرفدار شوروی شود .رئیس کمپانی اظهار داشت که خرید نفت از رومانی بعلت کمبود میزان گوگرد آن میباشد و رومانیها نیز در قیمت‌های خود از حدود بین‌المللی تخفیف نداده‌اند و ببازار داخلی آمریکا زیانی وارد نخواهد شد .کمپانی‌در نظر دارد نفت خریداری شده از رومانی را بانفتهای ناحیه تکزاس بیامیزد تااز میزان گوگرد آن کاسته شود وبرای نیازمندیهای صنایع پولاد و سایر کارخانه های آمریکا مناسب باشد .

درباره سیاست خارجی
فردا وزیر امور خارجه صحبت میکند

امروز اطلاع حاصل شد که آقای حکمت وزیر امور خارجه فردا درجلسه علنی سنا نطقی پیرامون سیاست خارجی کشور ایرادخواهند کرد.

محتمل است آقای حکمت اظهارات سناتور جمال امامی را پیرامون مسئله کمك آمریکا بایران‌نیز مورد بحث قرار دهد .

وزارت دارائی با نهایت تاسف فوت مرحوم **جواد شیوا** را که‌از صاحبمنصبان صدیق وعالی‌رتبه بازنشسته‌بودند در آلمان باطلاع میرساند مجلس ترحیم فقید سعید روز پنجشنبه ۱۶ر۱۱ر۳۷ ازساعت ۱۰صبح‌تا۱۲ ظهر در مسجد مجد منعقد می‌باشد .

وزیر دارائی

بااندوه بی‌پایان درگذشت جانگداز دائی ارجمندم شادروان **جواد شیوا** را در مونیخ باطلاع میرساند مجلس ترحیم مردانه از ساعت ۱۰تا۱۲ روز پنجشنبه ۱۶ر۱۱ر۳۷ در مسجد مجد وختم زنانه از ساعت ۳تاه بعداز ظهر همان روز درمنزل شخصی آنمرحوم واقع در کوچه امام‌زاده‌قاسم برقرار میشود .

محمدحسن بهاری وکیل دادگستری

بااندوه بسیار درگذشت جانگداز همسر وپدر عزیزمان شادروان **جواد شیوا** را در آلمان باطلاع میرساند مجلس ترحیم مردانه ازساعت ۱۰تا۱۲ روز پنجشنبه ۱۶ر۱۱ر۳۷ درمسجد مجد ومجلس زنانه در همان روز از ساعت ۳تاه بعداز ظهر درمنزل شخصی واقع درشمیران کوچه امام‌زاده قاسم برگذار میشود .

نیرالملوك شیوا (پژویان) ـمهین شیوا (توفیقی)ـآذرشیو خسرو شیوا ـنسرین شیوا ـپرویز شیوا .

باکمال تاثر وتاسف درگذشت شادروان **جواد شیوا** را در آلمان باطلاع دوستان میرساند مجلس ترحیم از ساعت ۱۰ تا ۱۲ روز پنجشنبه ۱۶ر۱۱ر۳۷ درمسجد مجد وختم‌زنانه در شمیران کوچه امامزاده قاسم منزل آنمرحوم از ۳تاه بعداز ظهر همانروز برقرار است .

ذوالمجد طباطبائی

آ ـ ۲۸۳۴۷ ۱ـ۲

بخانواده محترم شیوا وعموم بازماندگان آنمرحوم‌مصیبت وارده را تسلیت میدهیم .

فوت مرحوم **عبدالکریم آهنگری طالقانی** را باطلاع اقوام ودوستان میرساند مجلس ختم آنمرحوم از ساعت ۳تاه بعد از ظهر روز چهارشنبه ۱۵ر۱۱ر۳۷ درمسجد مظهری واقع در چهار راه ملك منعقد است .**مهدی منوچهری ـعلی اصغر آهنگری ـجعفر آهنگری ـکریم درودی ـکربلائی آقا آهنگری** بعموم بازماندگان آنمرحوم تسلیت میدهیم .

بانهایت تاسف درگذشت ناگهانی **شیخ حسین لطفی‌پور** را باطلاع فامیل ودوستان میرساند مجلس ختم مردانه‌روز پنجشنبه شانزدهم بهمن ماه از ساعت ۹الی۱۱صبح در مسجد ارك ومجلس ختم زنانه بعدازظهر همانروز ازساعت ۳الی ۶درمنزل شخصی واقع درقلهك کوچه یخچال منعقد خواهد بود . **حاج سید احمد حاج‌سید هاشمی ـمحمد علی لطفی ـحاج علی اکبر لطفی ـمحمود لطفی ـحسین‌لطفی احمد لطفی ـاسمعیل پزشکنیا ـعلی‌اصغر لطفی ـمحمدتقی لطفی ـحسین هاشمیان ـشمس‌الدین شایسته ـحاج احمد بالائی ـغلامرضا نظری ـابراهیم هاشمی ـمحمد تقی بزرك صیرفی ـمحمد مهدی لطفی ـدکتر مسعود صیرفی ـمحمد صدیقی ـمحمد صادق صدیقی ـمسعود کشاورز ـحسین سعید نفطچیان ـعسگر نظری ـهوشنك صیرفی ـمحمد رضا سلیمانی ـمحمد جواد سلیمانی .**

بعموم بازماندگان آنمرحوم تسلیت میدهیم .

خانواده های **باغستانی ـمنوچهری رادـمنوچهری ـ پاکانی ـشکرالله کارائی ـعلی الحساب ـعابدی ـناظمی غفاری ـشیرخان بیك ـعسگری ـقائمی ـمیری ـنبوی** بانهایت تاسف‌وتاثر درگذشت مرحوم حاجی **عباس‌باغستانی** را باطلاع پستگان ودوستان‌محترم میرساند مجلس یادبود آنمرحوم در روز چهارشنبه پانزده ماه جاری از ساعت۳ الی ۵بعداز ظهر در مسجد ارك واقع در میدان ارك وختم زنانه همانروز درمنزل شخصی واقع در خیابان نواب‌جنوبی کوی باغستانی برگذار خواهد شد .

محمدعلی باغستانی ـحاج حسین باغستانی ـاسمعیل باغستانی ـحسن باغستانی ـمحمد باغستانی ـعلی‌اکبر باغستانی ـ محمود باغستانی ـمهدی باغستانی ـمهندس رضا باغستانی ـمهندس علی اکبر باغستانی ـابراهیم باغستانی ـنصرالله باغستانی ـمهندس مصطفی باغستانی حبیب‌الله باغستانی ـمحسن باغستانی ـمحمد علی‌منوچهری راد ـسروان غلامحسین پاکانی ـحیدر شکر الله ـحسن کارائی ـاسدالله علی‌الحساب ـمحمد رضا عابدی ـرضا ناظمی ـمهندس علی اصغر غفاری ـسرگرد احمد شیرخان بیك ـعباس عسگری ـسرهنك اسدالله منوچهری راد سرهنك صادق منوچهری ـسرهنك رجبعلی منوچهری ـ عبدالله منوچهری راد ـستوان یکم هاشم شکروی فرد ـ دکتر علی‌رضا کارائی ـسروان فتح‌الله منوچهری راد ـ ناصر کارائی ـابوالحسن قائمی ـابوالقاسم میری ـمرتضی نبوی .

آ ـ ۲۸۴۱۹

بعموم بازماندگان آنمرحوم مصیبت وارده‌را تسلیت میدهیم

خانواده های **خطیر وحاج حریری** باطلاع بستگان ودوستان میرسانند بمناسبت یکمین سال درگذشت مرحوم **احمد جلال‌الدین خطیر** مجلس یادبودی درروز پنجشنبه۱۶ر۱۱ر۳۷ ازساعت پنج‌ونیم الی ۸بعداز ظهر در منزل آنمرحوم واقع در خیابان امیریه انتهای کوچه فردوس برقرار می‌باشد

از شهر ری

جناب آقای **ابوالحسن خان خانلری** پسر خاله عزیز درگذشت فرزند گرامت باعث تاثرشدید گردید ضمن‌عرض تسلیت خودرا شریك درمصیبت میدانیم .

آ ـ ۳۹۶۹۲ **عبدالکریم کنی ـعبدالرسول موسوی**

ارتش سرخ یك کاروان نظامی آمریکا را متوقف کرد
این‌کاروان برای پادگان امریکا درناحیه مرزآلمان شرقی وغربی ملزومات حمل میکرد

هایدبرك ـ آسوشیتدپرس ـسخنگوی آرتش امریکا اعلام کرد که شورویها یك کاروان نظامی ایالات متحده رادر منطقه مرزی آلمان‌غربی وشرقی متوقف ساخته‌اند .

این کاروان شامل چهار کامیون بوده‌است . این کاروان درنظرداشت ازبرلن غربی بسوی آلمان غربی حرکت کند وازساعت سه‌ونیم‌بعدازظهردیروز درداخل منطقه‌شوروی متوقف گردیده است . مقامات امریکائی اظهار داشتند که این‌اقدام غیر قانونی بوده وبرای ایجاد حادثه‌ای انجام یافته‌است .

کاروان مزبور یکی‌ازکاروانهای‌معمولی استکه بطور عادی ازآن برای‌رساندن ملزومات به‌پادگان آمریکا در برلن استفاده میشود سخنگوی‌آرتش‌امریکا اظهارداشت که این کاروان‌بدون‌هیچ حادثه‌ای ازبرلن خارج شد تا از جاده ۱۱۰میلی میان این شهر و آلمان غربی عبور کند .ولی‌ازطرف شورویها در«مارین بورن » متوقف گردید . مارین بورن ازمنطقه‌غربی‌دیده‌میشود.

حامل جیپ

یك مقام نظامی اعلام کرد که کامیونهای توقیف شده حامل جیپ بوده است‌ودلیلی برای توقیف‌کامیون ها وجود ندارد . فرماندهی آمریکا در برلن پس از مطلع شدن ازجریان امر ، شدیدا به مقامات شوروی اعتراض کرد . در اعتراض آمریکا گفته شده است که عمل شوروی غیر قانونی است وبرای ایجاد تصادم بموقع اجرا گذاشته شده است . امریکا در خواست کرده است که کامیونهای نظامی فورا آزاد شوند.

دنباله اخبار خارجه
مسافرت ناگهانی چیانکایشك بکموی

تایپه ـ یونایتدپرس ـ مقامات رسمی تایپه اظهار داشتند که چیانکایشك روز بیست ژانویه ناگهان بکموی مسافرت‌کرد و مدت ۸ ساعت در این جزیره بسر برد. چیانکایشك از مواضع تویخانه و سنگرهای ملیون بازدید کرد، سپس کنفرانس باسران‌نظامی کموی تشکیل شد وچیانکایشك اظهار داشت که انتظار میرود کمونیستها بار دیگر به‌کموی حمله‌ور شوند .

نطق وزیردفاع شوروی درکنگره

مسکو ـخبرگزاری فرانسه ـهفتمین جلسه کنگره حزب کمونیست شوروی امروز با سخنرانی مارشال مالینوفسکی وزیر دفاع اتحاد شوروی افتتاح شد .از آغاز کنگره بیست ویکم این نخستین بار است که یکی از افراد نظامی عضو حزب کمونیست سخنرانی میکند تاکنون ۵۴ نفر از نمایندگان شوروی و۳۱ تن از نمایندگان احزاب کشورهای خارجی در کنگره سخنرانی کرده اند از ۲۴ تن اعضای اصلی‌پرزیدیوم کمیته مرکزی هنوز مارشال وروشیلف ،کوسلف ،کوسنین ومیخائیل پرووخین نطقی ایراد نکرده اند .

پراودا دستور قتل عبدالناصر را تکذیب‌کرد
ارگان حزب‌کمونیست شوروی مینویسد:کمونیستها باترور فردی مخالفند

لندن ـآسوشیتدپرس ـروزنامه پراودا در شماره امروز خود این مسئله را که به کمونیستهای‌مصری دستور داده شده است‌که عبدالناصر را بقتل برسانند تکذیب کرد و نوشت این موضوع ساختگی‌است. روزنامه‌نیوزکرونیکل‌چاپ لندن‌اخیرا نوشته بود که ماموران اطلاعاتی یوگسلاوی به مصریها خبرداده‌اند که جان عبدالناصر پس از حمله یکمونیستهای عرب در مخاطره است .

روزنامه پراودا نوشت هر کس که اندکی با اصول مرامی حزب کمونیست آشنا باشد میداند که کمونیستها همیشه به ترور فردی مخالفت کرده‌اند .روزنامه، پراودا نوشت‌که گزارش مزبور برای برهم زدن روابط دوستانه روسیه و جمهوری متحده عربی درست شده است .پراودا ضمنا به یوگسلاوی نیز حمله نمود ونوشت این نکته بسیار جالب توجه است که امپریالیستها در تحریکات خودعلیه شوروی وجمهوری‌متحده‌به‌یوگسلاوی اشاره میکنند .

قبلتوکه با کرملین‌اختلاف داردقرار است بزودی از مصر بازدید کندو درکنگره حزب کمونیست‌نیزاز طرف خروشچف بعنوان یك «تجدید نظر طلب» مورد حمله قرار گرفت .

پراودا مینویسد که کوششهای دول‌غربی برای بر هم زدن روابط دوستانه شوروی وکشور های عربی محکوم به عدم موفقیت است .

خلاصه اخبار جهان

هاوانا ـامروز افشاء شد که‌پلیس کوبا یکی‌از اتباع امریکا را باتهام سوء قصد نسبت به‌فیدل کاسترو توقیف‌کرده‌است .

***

بوئنوس ایرس ـ دیشب درمرکز شهر بوئنوس ایرس کمونیستها و طرفداران پرون بعنوان اعتراض بمسافرت رئیس‌جمهوری آرژانتین بامریکا دست به‌عملیات خرابکاری‌زده ودوبمب منفجر ساختند .

***

رباط سلطان محمد پنجم پادشاه مراکش‌به‌یکی ازسران عشایر شورشی که‌خودرا تسلیم ولیعهد نمود تامین داد .

دالس درجستجوی فرمول جدید برای حل مسئله آلمان

واشنگتن ـخبرگزاری فرانسه ـجان فوستردالس وزیرامورخارجه امریکا که‌دیشب واشنگتن رابسوی اروپا ترك گفت درمذاکرات خود بارهبران سه‌کشور متحد امریکا کوشش خواهد کرد که روش دولتهای غربی را نسبت بمسئله‌آلمان هم آهنگ سازد .

درمذاکراتی که دالس در لندن پاریس وبن بعمل خواهد آورد مهمترین موضوع مورد نظر وی آن خواهد بود که وحدت نظرچهار دولت را در کنفرانس‌احتمالی‌وزیران خارجه شرق و غرب تامین نماید .

در واشنگتن عقیده عمومی براین است که دالس در تامین این نظر باشکالات اساسی مواجه نخواهد شد وزیرخارجه امریکا ضمنا باید درخواستهای مصرانه کنگره را برای آغاز مذاکرات باشوروی براساس تازه‌ای درنظر بگیرد .

هنوز دالس نمیداند که متحدین غربی امریکا چه پیشنهادهائی را برای حل مسئله آلمان‌مطرح‌خواهند کرد ولی معتقداست که برای‌وحدت آلمان‌ممکن‌است‌فرمول‌جدیدی‌غیراز انتخابات آزاد پیداکرد .

محافل سیاسی واشنگتن معتقدند که‌وزیر خارجه امریکا هیچگونه پیشنهادی رابرای حل مسئله برلن بآلمان غربی تحمیل نخواهد کرد.

فیلیپین ازکمك امریکا گله دارد
در روابط امریکا وفیلیپین اختلافاتی پدید آمده‌است

مانیلا ـ آسوشیتدپرس ـ امروز هیئت مخصوص رئیس جمهوری امریکا که بپیرامون کمك‌های‌خارجی آمریکا در فیلیپین مطالعاتی میکرد به سوی سایگون رهسپار شد.

وزیر خارجه فیلیپین گفت مقامات این کشور به هیئت آمریکائی صریحا اظهار داشته‌اند که فیلیپین باندازه کافی کمك اقتصادی و نظامی دریافت نمیدارد وی افزود که ایالات متحده به کشور هائی که تمایلات پیش‌بینی نشده‌ای‌دارند کمك های بیشتری میکند . وزیر خارجه فیلیپین گفت بدست آوردن دوستان بحساب از دست دادن دوستان قدیم کارعاقلانه‌ای نیست. وی افزود بنظر میرسد کمك‌خارجی امریکا بیشتر براساس ترس از کمونیسم است تا توجه به احتیاجات کشورهائی که کمك را دریافت میکنند .

اخیرا در روابط فیلیپین‌و ایالات متحده اختلافاتی پدید آمده است و هیئت مزبور دیروز با کارمیا رئیس جمهور فیلیپین نیز ملاقات کرد .

پیشاهنگان ایستگاه راه‌آهن را تسخیر کردند

محوطه ایستگاه راه‌آهن تهران امروز وضع تازه ای داشت واز سالن انتظار سرو وصدای موزیك وکف زدنهای ممتد بگوش میرسید .

ساعت ده وچهل دقیقه صبح‌امروز کاروان پیش آهنگان و مربیان ایرانی که در جمبوری پاکستان شرکت نموده بودند با راه آهن بتهران وارد شدند .

از طرف سازمان ملی پیش آهنگی ایران استقبال گرمی از این پیش آهنگان بعمل آمد ،دسته موزیك پیش آهنگان در تمام طول‌مدت مارش مینواخت .

در سالن انتظار آقای عدل سرپرست پیش آهنگان اعزامی از این سفر وفوائد آن سخن راند وآقای مدیرامانی نیز سخنرانی نمود وآنگاه پیش‌آهنگان باتفاق بستگان ودوستان خود بطرف منازل خویش‌رهسپار شدند .

آقای دکتر بنائی سرپرست این هیئت روز جمعه آینده بتهران‌وارد خواهد شد .

ازمربیان تعلیمات اساسی اجاره نمیگیرند

بمنظور رفاه حال مربیان و مجریان تعلیمات اساسی کشورطبق تصمیمات متخذه در کنفرانس سرپرستان تعلیمات اساسی که‌در کرمانشاه تشکیل گردید ازاین پس فوق‌العاده آنان بدون کسرمبلغ ۵۰۰ ریال بابت مال‌الاجاره پرداخت خواهد شد کسر این مبلغ بمناسبت استفاده مربیان از خانه های‌دولتی بوده‌که جهت سکونت در اختیار آنها قرار داده شده است .

ایران‌در کنفرانس علمی پاکستان

رادیو کراچی خبر داد که قرار است در کنفرانس علوم پاکستان در کراچی یازده کشور شرکت کنند .ژنرال ایوب‌خان رئیس جمهور پاکستان این کنفرانس را روز پنجشنبه ۱۶بهمن افتتاح خواهد کرد و جلسات کنفرانس مدت شش روز بطول خواهد انجامید .کشورهای شرکت‌کننده عبارتند از :

ایران ،چین ملی ،هلند ، هندوستان ،ژاپن ،ترکیه ،آلمان‌باختری، امریکاویوگسلاوی از ایران‌بطوریکه‌قبلا‌اطلاع دادیم آقایان دکتر فرزانه معاون دانشکده کشاورزی ودکتر فاطمی استاد حیوان شناسی دانشگاه دراین کنفرانس شرکت میکنند .

تقدیر ازیك فرهنگی

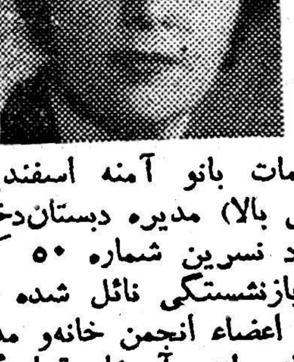

خدمات بانو آمنه اسفندیاری (عکس بالا) مدیره دبستان‌دخترانه نوبنیاد نسرین شماره ۵۰ که به مقام بازنشستگی نائل شده مورد تقدیر اعضاء انجمن خانه‌و مدرسه و اولیای دانش آموزان قرار گرفت واز طرف اعضاء انجمن و کارمندان دبستان برای تجلیل و قدردانی از زحمات چندین ساله ایشان دعوتی از رئیس ناحیه ٤ فرهنگی وعده‌ای از فرهنگیان بعمل آمد و در این جلسه سخنرانیهائی‌راجع بخدمات شایسته ایشان ایراد گردید.

رئیس دانشکده کشاورزی

چون دوره سه ساله ریاست‌دانشکده کشاورزی دانشگاه تهران به‌پایان رسیده بود عصر دیروز شورای استادان دانشکده مذکور تشکیل گردید وبرای انتخاب رئیس جدید دانشکده رای گرفته شد ودر نتیجه آقای دکتر محمدحسن مهدوی‌اردبیلی رئیس سابق دانشکده مجددا باتفاق آراء برای مدت سه سال دیگر بریاست دانشکده کشاورزی‌دانشگاه تهران در کرج انتخاب گردید .

قهرمانان در اردو

ساعت پنج‌بعد از ظهر دیروز آقای سرهنك معروفخانی‌رئیس فدراسیون کشتی کشور از اردوی قهرمانان کشتی بازدید بعمل آورد و راجع بدوش وحمام دستوراتی داد . کلیه کشتی گیران تیم ملی در اردوبسر میبرند وحتی خروج از اردو راجز با اجازه مربیان وسرپرست خود ندارند .

بازدید ازاطلاعات

صد نفر دانش آموزان دبیرستان عبرت برای بازدید دستگاههای «اطلاعات» بموسسه ما آمدند .

سرپرستان این عده بانوان محترم مقدم ناظم و مرضیه میر فصیح دبیر تاریخ جغرافیای دبیرستان مزبور بودند . این بازدید که در حین کار تمام دستگاهها انجام گرفت برای دانش آموزان جالب توجه بود ودر هر قسمت متصدیان مربوط‌اطلاعات لازم را در اختیار دانش آموزان گذاردند .

همچنین بعدازظهر دیروز عده‌ای از خوانندگان نشریات مختلف اطلاعات وپنجاه نفر دانش آموزان سال پنجم ریاضی دبیرستان‌بهبهانی بسرپرستی آقای علی توانگر دبیر ادبیات از مؤسسه ما بازدید کردند وباطرز کار دستگاهها آشناشدند.

جادوگری
در ٤٨ ساعت
ماژیک
کارخانه قالیشوئی تلفن ۹۱۸۸۱
بوسیله ماشین های خودکار برقی

سماورها برای داش

بقیه از صفحه اول

ابتدائی هم حضور داشتند وقتی توزیع شیر تمام شد بمدیره دبستان دستور داده شد که ازاین پس ساختن و حل کردن و توزیع‌شیر را منحصرا دانش آموزان تحت‌نظر مربیان خود انجام دهند تا عملا بکارهای خانه داری وفوق برنامه آشنا شوند . وبعد بازدید کنندگان هنگام خروج مشاهده کردند که سالن بزرك نهار خوری مدرسه بسرایدار دبستان اختصاص داده شده دراین مورد هم قرار شد بکلیه مدارس اطلاع داده شود که حتی‌الامکان از سکونت دادن سرایداران‌درمدارس کوچك‌خودداری شودودومین مدرسه که بازدید شد دبستان نوبنیاد عظیم زاده در جنوب شهر در خیابان سلیمانخانی نزدیك خیابان شوش بود..

در این مدرسه آقای صدیقی‌رئیس مدرسه توضیح داد که بجای شیر خشك شیرپاستوریزه توزیع می شود اما شیر پاستوریزه را باسطل های بزرك بمدرسه می‌آورند وبرای اینکه شیر بمقدار کافی در شیشه هی سربسته توزیع شود بودجه بیشتری لازم دارد که مشغول‌مطالعه برای تامین آن هستیم .

در تهران هر روز در ۱۹دبستان شیر پاستوریزه و ۱٤۰ دبستان شیرخشك بین دانش‌آموزان توزیع میشود و این برنامه مفید درآینده توسعه بیشتری خواهد یافت .

فرهنگی ـ ورزشی

نامه‌ای از سفیر امریکا

«نمایشات‌ورزشهای باستانی‌ایرانی که مربوط باعصار کهن بود ما را از دریچه صحنه های زور آزمائی قدیم بدوران باستانی پر افتخار ایرانی باز گرداند ،آمیختگی ورزشهای کهن با امروز نمونه ای از اختلاط سنن قدیم وجدید در کشور پیشرو ایران است »

این قسمتی از نامه آقای«ادوارد ولز» سفیر کبیر امریکا در تهران است که از ورزشهای ملی ایران وسازمانهای ورزشی باشگاه‌بانکملی دیدن کرد ونامه مزبور را بعنوان رئیس این باشگاه ارسال داشته است .

بازگشت پرفسور پرینس

آقای پروفسور پرینس باستانشناس و مستشرق هلندی که اخیرا برای مطالعات ومشاهداتی بایران آمده بود بصوب آمستردام حرکت‌نمود. نامبرده درمدت اقامت در تهران‌از موزه های ایران‌باستان‌ومردم‌شناسی وهنرهای زیبا دیدن نمود و بـه شهرستانهای شیراز و فیروز آباد و جزیره خارك و بوشهر و سواحل جنوب مسافرت نمود واز نزدیك تحقیقاتی پیرامون تاریخ ایران باستان بعمل آورد .

راه‌آهنهای ایران و پاکستان درانتظار مبارزه

ورزشکاران ایران درکویته، لاهور وکراچی مسابقه میدهند

راه‌آهن پاکستان درانتظار مبارزه متقابله باراه‌آهن ایران است.

امروز اعلام شد که سی نفراز قهرمانان کشتی و فوتبال راه آهن ایران برای انجام پنج مسابقه درتاریخ ۲۷بهمن‌ماه عازم پاکستان خواهند شد .

قهرمانان راه آهن ایران دررشته کشتی دومسابقه ودر رشته فوتبال سه مسابقه انجام میدهند ،این قهرمانان مدت دو هفته در پاکستان میهمان سازمان ورزشی آنجا خواهند بود .

آقای محمود علی‌مدد سرپرست ورزشی راه آهن‌بسمت‌سرپرست هیئت آقای هاشم محمودی بسمت سرپرست تیمها و آقایان سرهنك بهرام اسفندیاری ورحیمیها بسمت نمایندگان فدراسیون فوتبال و کشتی بهمراه هیئت خواهند بود، ورزشکاران ایرانی درشهرهای‌کویته، لاهور ،کراچی مسابقاتی انجام میدهند .

مهره‌ها بحرکت درمی‌آید

مبارزه حریفان شطرنج بوسیله مکاتبه ومخابره

مصاحبه بارئیس فدراسیون شطرنج درصفحه ۱۱ و خبرهائی از جهان ورزش باضافه خبر انتخابات انجمنهای خانه ومدرسه در صفحه ٦ چاپ شده‌است

عبدالعلی وزیری دربیمارستان

عبدالعلی وزیری روی تخت بیمارستان

امروز کسب اطلاع شد که آقای عبدالعلی وزیری هنرمند معروف بعلت ابتلاء بیك بیماری عصبی در بیمارستان آقای دکتر میرسپاسی بستری میباشد .

خبرنگار ما که صبح امروزبرای عیادت آقای وزیری به بیمارستان دکتر میرسپاسی مراجعه کرده‌است چنین‌گزارش میدهد :

آقای عبدالعلی وزیری در اطاق شماره یك بیمارستان خصوصی‌آقای دکتر میرسپاسی بستری‌میباشد .

رویهمرفته‌حال‌آقای‌وزیری صبح امروز زیاد خوب نبودووی دچار یك‌افسردگی ونگرانی شدید بود .واغلب ازناراحتی وسوزش اعصاب خود صحبت‌میکرد.

وزیری میگفت :

«دیشب تا صبح دچار کابوسهای وحشتناك بودم تمام اعصابم از گردن بپائین بشدت میسوخت ویکبار نیز این سوزش را در مغز خوداحساس کردم .

من میدانم که اگر یك بار دیگر مغزم دچار این سوزش بشود مرك بسراغم خواهدآمد .

آقای عبدالعلی وزیری هنگام ادای این جملات بریده بریده صحبت میکرد وگاه ناله‌ای از دل بیرون میداد .

وزیری میگفت :«زندگی برای من جز درد ورنج هیچ نداشته است من مرك را استقبال میکنم زیرا بیش‌از این تحمل اینهمه رنج راندارم .

من میدانم که تا چند روز دیگر بیشتر زنده نخواهم بود .

من فرهاد خودم را بملت ایران میسپارم (فرهاد اسم تنها فرزند این هنرمند است) .

همسر اول وزیری چند سال قبل هنگام وضع حمل فوت شد وطفل‌او بنام علی نیز در ٤سالگی درگذشت.

عبدالعلی وزیری چندی پیش برای معالجه اعصاب در بیمارستان بانك ملی بستری شده بود .

تعطیل دانشگاه

بمناسبت روز پانزدهم بهمن ،فردا دانشگاه تهران وموسسات تابع آن تعطیل خواهد بود وساعت ۹ صبح‌فردا اعضاء شورای دانشگاه در آرامگاه اعلیحضرت فقید حضور یافته وپس از ادای احترام تاج گلی نثارخواهند کرد .

پلیس ازسقوط زنی جلوگیری کرد

دیروز پاسبان شماره ۲۳۳۸پاسگاه بخش ۲۰ ضمن معرفی مردی بنام محمد خادمی فرزند احمد ۲۹ساله وزنی بنام طاهره ۱۸ساله گزارش داد که محمد این زن را فریب‌داده وبقلعه شهرنو آورده بوددربازجوئی طاهره گفت .در میدان فوزیه من منتظر تاکسی بودم تا بمحلی بروم ولی چون آدرس این محل را نمیدانستم تاکسی ها مرا سوار نمیکردند .تاگهان این مرد که مسافر یك تاکسی بود جلوی‌پای من توقف کرد ومرا سوار نمود و به‌بهانه اینکه مرا بمحل مورد نظر خواهد برد باینجا آورد منهم تصور کردم که مرا بطرف مقصد میبرد که پاسبانی ما را توقیف کرد .

پرونده توسط آقای ستوان‌مصلائی تنظیم شد وبرای تحقیق در باره سوابق محمد باداره آگاهی‌فرستاده شد .

محمد خادمی

حوادث گوناگون

برسرخریدوفروش یك دوچرخه جوانی بقتل رسید

اصغر سلوکی مقتول

دیشب جوان ۲۲ساله‌ای بنام‌اصغر سلوکی‌فرزند محمد که‌در نتیجه یك نزاع دستجمعی باچوب بسختی‌مجروح شده‌بود دربیمارستان‌پهلوی‌درگذشت.

علت این نزاع ازاینقرار بودکه مردی بنام ستارایوبی دوچرخه‌اش‌را بشخصی بنام علی قهوه چی‌فروخت ولی چون خیال میکرد دراین معامله مغبون شده تقاضای پس گرفتن دوچرخه اش‌راکرد ولی باامتناع‌خریدار روبروشد .

ستار دوستان خود اصغر سلوکی وکریم صحرائی رابکمك طلبید وباتفاق برای پس‌گرفتن دوچرخه بمنزل علی رفتند ودرنتیجه نزاعی‌بین آنهاروی‌داد که‌بادخالت مامورین کلانتری ۲۲پایان یافت ومنازعین که بسختی مجروح شده بودندبه‌بیمارستان منتقل شدند.

دیشب از بیمارستان پهلوی بکلانتری ۲۲اطلاع‌داده‌شد که‌اصغر سلوکی دراثر ضربه وارده بمغز درگذشته است .

پرونده این نزاع بدستور آقای سرگرد پیرنیا رئیس‌کلانتری بدادسرا فرستاده شد .

دریاسالار رادفورد فردا بتهران می آید

وی ازطرف آیزنهاور ماموراست پیرامون‌کمك نظامی امریکا مطالعه‌کند

رادفورد

مك گی

بقرار اطلاع‌واصله‌از آنکارادریاسالار رادفورد رئیس سابق ستاد مشترك امریکا و جرج مك گی سفیر کبیر سابق امریکا در ترکیه که‌درراس یك هیئت امریکائی برای بررسی کمکهای نظامی امریکا بکشورهای خاورمیانه باین منطقه مسافرت می‌نمایند واز هفته قبل در ترکیه بسرمیبرند فردا بتهران واردخواهند شد دریاسالار رادفورد وجرج‌مك گی درترکیه بامقامات نظامی سیاسی‌این کشوردربارۀنحوه کمکهای نظامی آینده امریکا باین کشور وافزایش آن مذاکره کردند ودر تهران نیز مذاکراتی درهمین زمینه انجام خواهند داد .

گفته‌میشود دریاسالار رادفورد در طی اقامت خود درتهران بحضور شاهنشاه شرفیاب خواهد شد و مخصوصا برای مذاکرات وی با مقامات نظامی ایران ناظرین سیاسی اهمیت قائلند .

رئیس جمهور امریکا چندگروه کارشناس مامور کشورهای‌اروپائی خاورمیانه وخاوردور نموده‌است واین هیئت ها وظیفه دارند گزارشی‌درباره کمك نظامی ایالات متحده تهیه ودربازگشت تسلیم وی نمایند .

شهردار تهران امروزگفت:

قصابها گوشت را مخفی کرده بودند

درصورت ادامه‌کمیابی‌گوشت قصابهاکسری‌گوشت مصرفی خودرا ازکشتار آزاد تامین خواهند کرد

امروز خبرنگارما با شهردارتهران درباره تامین گوشت مورد مصرف تهران مصاحبه‌ای بعمل آورد .

آقای مهام اظهارداشت در بازدیدی که امروز از چند قصابی نمودم مشاهده کردم اغلب قصابان‌گوشت را درپستوی دکان‌خودمخفی کرده‌اند وبعنوان اینکه گوشت نیست گوشت را بقیمت گرانتری بمردم‌میفروشند برای جلوگیری از این عمل به اداره خوار بار دستور داده شد بکلیه قصابان اخطار کنند چنانچه سهمیه گوشت دریافتی خود را مخفی کنند شدیدا تحت تعقیب‌قرار خواهند گرفت .

طلب چوبداران

شهردار تهران گفت چون در حدود ۷۰ میلیون‌ریال طلب‌چوبداران بلاتکلیف مانده بوده چوبداران برای آوردن گوسفند بدهات خود مراجعت نمیکردند برای پرداخت طلب چوبداران مبلغ ده میلیون‌ریال توسط هیئت مدیره شرکت توزیع از بانك اصناف وام گرفته شد وبا ۲۰ میلیون ریال بدهی قصابان به شرکت گوشت که در چند روز اخیر وصول گردید بچوبداران پرداخت گردید واز هفته آینده .

چوبداران گوسفند بتهران حمل خواهند کرد . علاوه بر مبالغ مزبور مبلغ ۳۰ میلیون ریال دیگر ازبانك ملی وام گرفته میشود که برای پیش خرید گوسفند وپرداخت بقیه طلب چوبداران مصرف میشود .

کشتار آزاد

شهردار تهران سپس گفت برای رفع کمبود گوشت تصمیم‌جدیدی گرفته‌شده است باین ترتیب که اکنون در حدود ۲۳۰۰ قصابی در تهران موجود است که دارای تراز مخصوص هستند که‌هر روزشرکت گوشت باید تعدادی گوسفند به آنها بدهد در صورتیکه شرکت گوشت نتواند گوشت موردمصرف این قصابان را بدهد دستور داده میشود کسری گوشت هر دکان‌را خود قصاب با کشتار آزاد تامین کند .

سرد خانه

آقای مهام اظهارداشت شهرداری تهران باین نتیجه رسیده است‌که حل مسئله گوشت فقط با تاسیس سردخانه وذخیره سه ماه گوشت مصرفی تهران امکان دارد وبرای ایجاد سرد خانه اقدامات فوری‌بعمل آمده است همچنین برای تامین گوشت درسیاه بهار ماموریی‌جهت خرید گوسفند به محل اعزام خواهند شد .

بازگشت از جمهوری متحده

خانم قمر ناصر مدیر عامل‌جمعیت ۱۷دی که چندی قبل باتفاق بانو کاملیا افشار دبیر جمعیت مذکور بنا بدعوت‌اتحادیه‌ملی‌زنان‌جمهوری متحده عرب بقاهره مسافرت‌کرده بود پریروز عصر بتهران مراجعت نمود .

یك باندجاعل اوراق واسناد بهادار کشف

بقیه ازصفحه اول

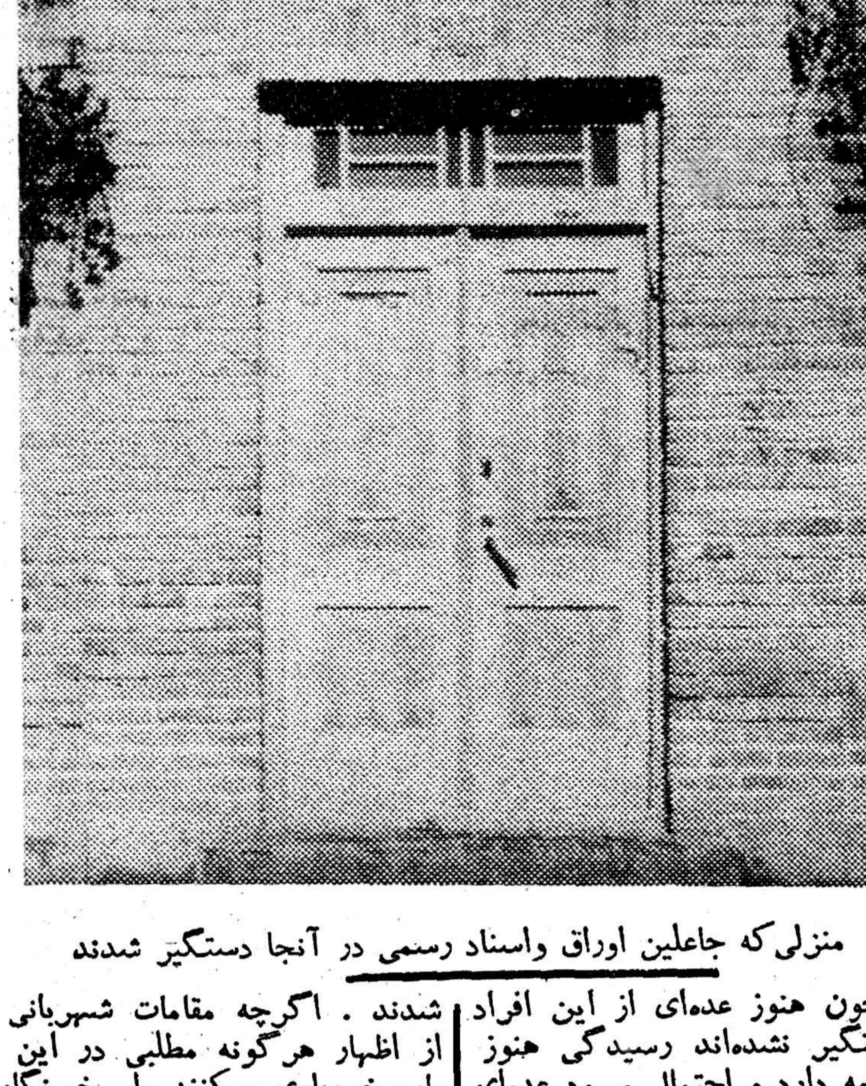

منزلی‌که جاعلین اوراق واسناد رسمی در آنجا دستگیر شدند

چون هنوز عده‌ای از این افراد دستگیر نشده‌اند رسیدگی هنوز ادامه دارد و احتمال میرود عده‌ای دیگر نیز دستگیر شوند.مقامات شهربانی کل کشور از دادن هر نوع خبری دراین مورد خودداری میکنند .

ماشین چاپ دستی

یکی‌ازخبرنگاران ما که‌پیرامون دستگیری افراد باند جاعل ومحل کارآنها تحقیقاتی نموده گزارش میدهند : چند شب قبل ناگهان ساکنین خیابان خلیلی واقـع در جاده دربند مشاهده کردند کـه افراد پلیس منزلی راکه در این خیابان قرار دارد محاصره کرده وچند نفراز آنها وارد خانه شدند بازرسی این منزل در حدود یك ساعت بطول انجامید و هنگامیکه مامورین ازخانه بیرون‌آمدندوسائل وبسته هائیرا بداخل کامیونی منتقل کردند و صاحبخانه و یك نفر دیگر رانیز جلب کردند .

گفته میشد وسائلی که بداخل کامیون منتقل شده عبارت از یك دستگاه ماشین چاپ دستی و مقداری اسناد و اوراق بهادار جعلی بوده که توسط مامورین ضبط شده است .

خبرنگار ما بدنبال گزارش خود اضافه کرده است . صاحبخانه‌عباس ذباح‌نام داشته ولی همکار وی‌ابتدا ازذکر نام خودامتناع میکرده‌است.

تحقیقات‌مامورین‌دایره تجسس‌پلیس تهران برای شناختن همکاران این عده شروع شد ودر نتیجه عده‌ای دیگر از اعضای این‌باند دستگیر شدند . اگرچه مقامات شهربانی از اظهار هرگونه مطلبی در این باره خودداری میکنند ولی خبرنگار ما مینویسد : بقراریکه شایع بود دامنه فعالیت این باند وسیع بوده وعلاوه برجعل اوراق و اسنادبهادار بجعل مدارك تحصیلی نیز دست زده وحتی تعدادی از این مدارك را باقیمت گزاف باشخاص‌مختلف فروخته‌اند .

رفت‌و آمدهای مشکوك

خبرنگار ما از تجریش گزارش میدهد : خیابان خلیلی ازنظرنقشه استحفاظی بین دو کلانتری‌تجریش و دربند تقسیم شده است . منزلی که‌مورد بازرسی مامورین‌قرار گرفت اخیرا اجاره داده شده بود وپلاك روی زنك در بنام ناصر تامیی می باشد که احتمال داده میشود که این‌نام نیز جعلی باشد بقراریکه افراد خانه‌های مجاور این منزل اظهار میداشتند ، در مدتی که این خانه اجاره داده شده است رفت وآمدهای مشکوکی در آن صورت میگرفته و مخصوصا دو شب قبل‌از ورود مامورین چندنفر بایك بسته بزرك باین خانه آمده وپس‌از ساعتی خارج شده بودند .

هنوز روشن نیست

اگرچه چگونگی جریان و نحوه فعالیت‌های افراد این باند هنوز بطور کامل ودقیق روشن نشده ولی احتمال میرود پس‌از اینکه مامورین تحقیقات خودرا خاتمه دادند اطلاعات بیشتری پیرامون اقدامات این باند منتشر نمایند .

اسکله خالی است

وزارت گمرکات وانحصارات اطلاع میدهد اجرای برنامه فوق‌العاده وشبانه روزی شدن کار گمرك جنوب نتایج نیکوئی داده و طبق آخرین گزارش رسیده از بندر شاهپور هم اکنون نه تنها کشتی منتظر نوبت در آبهای‌آن بندر وجود ندارد .بلکه سه اسکله آن خالی ومنتظر کشتی است .

پسر، دختر، پیر، جوان، کوچك، بزرك همه وهمه مجله سپیدوسیاه را میخوانند
مطمئن باشیدکه بدون سپیدوسیاه جمعه شما رونقی ندارد

بزودی دوره جدید سپیدوسیاه بامزایاومحاسن بیشماری منتشر میشود.
این‌جمعه وهرجمعه سپیدوسیاه رابخوانید
آ ـ ۳۹۶۲۰

انقلاب روسیه و

بقیه ازصفحه اول

نسبت داده اند که او آنجا را قبلا بعنوان پناهگاه زیر سر گذاشته بوده‌بلکه او و رفقایش را بزحمتی به آنجا راه دادند ،ودر حالیکه وابسته نظامی انگلیس در حمام بود نامه تقاضای تحصن را مرحوم تربیت بوی داده بود ...

وقتی نطق آقای تقی‌زاده پایان یافت آقای درخشش پشت‌میکروفون‌قرار قرار گرفت و گفت: چون مسائل مربوط به مشروطیت بسیار مهم میباشد امیدوار هستیم که‌بعدازاتمام سخنرانی‌های‌دیگر از جناب آقای تقی‌زاده تقاضا کنیم که قسمت‌های دیگری از مشروطیت را روشن فرمایند .

آنگاه آقای محمدیان دبیر نقاشی دبیرستانهای تهران قابلو نفیسی از تصویر آقای تقی‌زاده را که درروی چوب تهیه نموده بود بایشان تقدیم داشت .

«متن سخنرانیهای آقای تقی‌زاده که در اختیار اطلاعات گذاشته‌اند در صفحات دیگر چاپ شده‌است».

قاچاقچیان هروئین

بقیه از صفحه اول

است منعکس گردیده‌است .

شبکه وسیع در تهران

مبارزه باقاچاق هروئین وسایر مواد مخدره بموازات وسعت فروش و افزایش تعداد معتادین گسترش پیدا کرده‌است .مشکلات بیشماری دراین مبارزه وجوددارد که پیشرفت وموفقیت مامورین را دوچار وقفه و کندی مینماید .گارد گمرک که دستگاه مجهز ومطلع دراین امر است اکنون شبکه وسیعی در تهران دارد که اکثر فروشندگان و تولید کنندگان ومعتادین را میشناسد و همه آنها را تحت نظر دارد .اما نمیتواند آنها را بعنوان فروش یامصرف مواد مخدره‌توقیف کند .مثلا یك مغازه‌خرازی‌درتهران وجود دارد که عده‌ای معتادین به آن مراجعه میکنند برادر صاحب مغازه معتاد را باخود دراتومبیلی که کنار مغازه است بیرون میبرددر وسط راه هروئین را که‌در محفظه کوچك و ظریفی ریخته شده باو میدهد ویاباو تزریق میکند .اشکال جلب قاچاقچی در همین‌جاست‌زیرا بمحض اینکه آنها متوجه مامورین میشوند فورا هروئین را که مقدار آن ناچیز است فورا بزمین میریزند و دراین صورت مدرکی در بین نیست تاپشود باستناد آن کسی را توقیف کرد .

داروخانه و آرایشگاه

یکی‌از مامورین مبارزه باقاچیان بخبرنگارما گفت :در حال حاضردر تهران چند داروخانه و آرایشگاهو مغازه خرازی مشغول خرید وفروش هروئین هستند .

پیدا کردن هروئین در داروخانه

بسیار مشکل است زیرا اصولا داروخانه ها مجاز بفروش انواعی از آن میباشند .به‌آرایشگاه های زنانه معتادین زن که حتی دختران هفده وهیجده ساله هم درمیان آن هادیده میشود مراجعه میکنند . بعضی ازاین فروشندگان دامنه عملیات خودرا به چند دبیرستان کشانده‌اند همه این مدارس و فروشندگان‌هروئین در مدارس‌تحت نظر گارد گمرك است ولی همانطور که‌اشاره شد فروشنده را تنها باید بامدرك جرم توقیف کرد مدرك‌هم بسیار ناچیز و قابل معدوم کردن است ازاین لحاظ‌بادقت ومواظبت مخصوصی باید بدنبال معتاد ویا فروشندهٔ حرکت کنند .

درداخل ساخته میشود

هروئین درداخله کشور هم ساخته میشود چندی قبل دونفرازسازندگان این ماده خطرناك بادستگاه سازنده هروئین توقیف شدند اما این باند هنوز هم بقایائی دارد که‌مامورین‌در تعقیب آن ها میباشند.

دام خطرناك

باند فروشندگان هروئین هرشخصی را که بدام می‌اندازند چندبارهروئین مجانی باومیدهند بعد که شخص گرفتار ومعتاد شد ،مجبور است که بدنبال فروشندگان برود و با قیمت سرسام‌آوری آنرا بخرد .

قیمت هروئین دست اول گرمی ۱۳۰۰ ریال در دستهای بعدی به ۲۵۰۰ ریال میرسدبعضی‌ازاشخاص معتاد حتی روزانه دوگرم که در در حدود ۵۰۰۰ ریال قیمت آنست مصرف میکنند .

درشهرستانها

مصرف هروئین درشهرستانهابسیار کم است و آنچه که‌از نظر اعتیاد و ساختن و فروش آن وجود دارد در تهران میباشد اقدامات گارد گمرك هم دردرجه اول متوجه‌تهران میباشد اخیرا عده‌ای از خارجی های مقیم ایران نیز باین کار آلوده شده‌اند وتازگیها یك خانم خارجی راهم مبتلا کرده‌اند که‌اکنون تحت نظر مامورین میباشد .

مبارزه درمورد هروئین نه‌تنهادر تهران انجام میگیرد بلکه مرزهای کشور نیز تحت نظراست .

دادستان تهران اظهارنظر میکند

امروز خبرنگارما با آقای منوچهر پرتو دادستان تهران تماس گرفت و در باره مبارزه با قاچاقچیان‌مواد مخدره واقدامات قانونی که‌علیه‌آنها صورت میگیرد ازایشان اطلاعاتی خواست‌دادستان‌تهران‌اظهارداشت‌تا آنجائیکه کار مربوط بدادسرا است در هر مورد نسبت به تعقیب مرتکبین شدت عمل‌زیادی بخرج داده‌شده است وغالبا‌پرونده‌هاباقرار بازداشت موقت بدادگاه ارجاع گردیده است .

سازمانهای انتظامی که مسئولیت مستقیم در این قسمت دارند نیز از هیچگونه فعالیتی تاکنون دریغ نکرده‌اند ولی تعدادقاچاقچیان آنقدر زیاد است که باید سازمانهای وسیعی برای مبارزه باآنها تشکیل گردد.

بنظر اینجانب آئین نامه مصوبه آبانماه ۱۳۳۴ برای مبارزه با فروشندگان مواد مخدره کافیست و مجازاتهائی که در این آئین‌نامه پیش‌بینی گردیده قاچاقچیان را منکوب وبر جای خود خواهدنشانید. ولی یك نکته مهم رابابد در نظر داشت و آن این استکه تنهاجس و محکومیت درد را چاره نخواهد کرد تعقیب کیفری مرتکبین شاید در جلوگیری ازشیوع این ابتلاء دامنگیر ممکن‌التاثیر باشد ولی‌برای معالجه افراد معتاد و درمان قطعی آنان باید سازمان مجهز وکاملی با اعتبار کافی تشکیل گردد تا بلافاصله پس‌از دستگیری معتادین نسبت بمعالجه آنان نیز اقدام بعمل آید .

قاچاقچیان زیاد شده‌اند

دادستان تهران اضافه کرد : راجع بقاچاقچیان نیز با شدت عمل اقدام میشود ولی نکته ای را که نباید از نظر دور داشت این استکه تعداد فروشندگان هروئین فوق‌العاده‌بیشتر از فروشندگان‌تریاك میباشد و اصولا فروشندگان‌تریاك بعلت مشکل حمل زودتر بدام مامورین میافتند و از اینروقاچاق تریاك فوق‌العاده کم گردیده ولی قاچاق هروئین که حمل آن‌بسهولت انجام میگیرد زیاد شده است زیرا اغلب قاچاقچیان هروئین و مرفین دیرتر بدام مامورین میافتند ،ولی از نظر سرعت عمل و شناسائی اینگونه متهمین از نظر توجه بتکرار جرم در اداره نظارت برمواد مخدره ، ناحیه ای از دادسرا مشغول کار است که یك دادیار و یك‌بازپرس در ساعات اداری در آنجا انجام وظیفه مینمایند .

ضمنا یك دادگاه جنحه در محل مستقر است که بلافاصله پس از وصول پرونده نسبت بصدور حکم اقدام مینمایند و آمار جالب توجهی از کارکرد این آقایان هر ماه بدادسرا میرسد که بی نهایت رضایتبخش بوده و در خور تقدیر است .

ورود از مرز

آقای‌برتو دریایان گفت اما راه مهم برانداختن این سموم مهلك که جامعه ما را تهدید میکند اینست که باید مراقبت شدیددر مرزهابرای جلوگیری از ورود قاچاق‌موادمخدره بعمل آید و مسلم است وقتی این مواد بکشور وارد نشد ودر دسترس کسی قرار نگرفت بخودی خوداین مرض مهلك از میان جامعه ما رخت برخواهد بست .

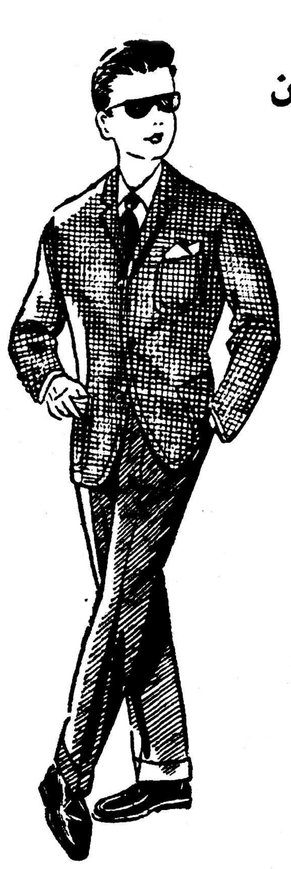

فروش نیمه اول بهمن

مخصوص

لباس‌عید

کت وشلوار پسرانه

ازپارچه اسپرتکس واسکاتلندی

به اندازه‌های از ۲۶ تا ۴۲

از

۹۳۰ تا ۲۰۵۰ ریال

پوشش

اول لاله‌زار

خوش پوش

لاله‌زار- اول رفاهی

ساعات‌کار: صبحها ۹ تا ۱۲½

بعدازظهرها: ۳ تا ۸½

آ-۳۹۳۷۸ آگهی زیبا

۱۵ بهمن

بقیه ازصفحه اول

خیانت پیشه‌ای در حریم مقدس دانشگاه به حیات شاهنشاه سوء قصد نمود وخدای بزرك که پیوسته حافظ ونگاهبان استقلال وسعادت‌این‌ملت‌میباشد وجود مبارك اعلیحضرت همایونی را ازگزند خیانتکاران محفوظ داشت وبهمان مناسبت است که از آن تاریخ تاکنون همه ساله مردم سراسر ایران در چنین روزی برای نجات پادشاه‌محبوب‌خوداز شر خائنان مجالس نیایش وشکرگزاری تشکیل میدهند .

اینك ما نیز روز فرخنده ۱۵ بهمن را بهمان مناسبت بعموم هموطنان بویژه استادان ودانشجویان محترم وعزیز دانشگاه شاد باش میگوئیم ومزید توفیقات آنان را در اعتلاء نام ایران و ایرانیان مسئلت مینمائیم .

تنزل قیمت ارز در بازار آزاد

معاملات ارز سست وراکد است قیمت اکثر آنها نسبت به‌هفته قبل‌تنزل دارد مظنه‌ارز های مختلف تادوساعت بعدازظهرامروزبشرح‌زیر بود :دلار نقد ۷۸٫۵ ریال حواله تلگرافی ۷۷٫۳۰ ریال پستی ۷۷ ریال لیره نقد ۲۱۸ ریال حواله‌تلگرافی ۲۱۷ ریال پستی ۲۱۶٫۵ ریال‌مارك آلمانی نقد ۱۸٫۵ ریال حواله ۱۸٫۳۵ ریال فرانك فرانسه ۱۵۸ ریال فرانك سویس حواله تلگرافی ۱۸٫۰۵ ریال پستی ۱۸٫۱۰ ریال دینار عراق نقد ۲۱۴ ریال لیره ترك حواله ۶٫۲۵ ریال نقد ۵٫۵ ریال .

زدوخورد

بقیه از صفحه اول

این‌اقدام موجب بروز مخالفتهای شدیدی از طرف عشایر مرزنشین استان عماره گشته ودوروز قبل‌زدو خورد شدیدی بین مامورین انتظامی وعشایر درگرفته که‌طی آن چندین‌نفر زخمی شده‌اند .

خبرنگارما درپایان اضافه مینماید دراین زدوخورد کمونیست هانیز به پشتیبانی مامورین‌انتظامی عشایر را منکوب کرده‌اند ودرتمام نواحی عراق بادولت همکاری نزدیك دارند .

فعالیت کمونیستها اکنون عراق را آبستن وقایع مهمی نموده‌است .

اعطای نشان همایون

آقای فردریك تالبرك مشاور فنی راه آهن باخذ یك قطعه نشان‌همایون از درجه چهارم مفتخر گردید .

در مجلس ختم

مجلس‌ترحیم مرحومه بانو عالمتاج همسر آقای سرهنك یمینی مدیر روزنامه آرام‌در مسجد ارك برگزار شد جمعیت کثیری از طبقات مختلف آقایان علماء اعلام، رجال، نمایندگان مجلسین،مدیران مطبوعات ،بازرگانان و اصناف در مجلس ختم حضور یافته‌بازماندگان آنمرحومه را نسبت باین مصیبت تسلیت دادند ومجلس‌ختم در ساعت پنج بعداز ظهر پایان پذیرفت.

تشکیل مجالس شکرگزاری بمناسبت واقعه ۱۵ بهمن

آگهی حزب ملیون

روز چهار شنبه پانزدهم بهمن ماه ۱۳۳۷ تصادف باروزی می کند که خداوند بزرك برحمت واسعه و حکمت شامله خویش وجود مبارك شاهنشاه مردم دوست و آزاد منش‌ما راازخطری‌خطیر در کنف حمایت خویش محفوظ وبنیان استقلال کشور کهنسال ایران را از درهم‌ریختگی ونابودی مصون داشت حزب ملیون که مکتب بزرك خدا پرستی وایران خواهی و شاه دوستی است بشکرانه این موهبت عظمی در ساعت سه بعداز ظهر روز مزبور درمحل حزب مجلس دعا ونیایشی ترتیب داده است واز کلیه آقایان اعضاء محترم حزب خواهشمند است که در روز وساعت مزبور در مراسم این مجلس بزرك شرکت فرمایند .

آ-۳۹۶۶۴ دبیرکل حزب‌ملیون . دکترنصرت‌اله کاسمی

مجلس دعا

بمناسبت سوء قصد روز ۱۵بهمن ۱۳۲۷ وسلامتی ذات اقدس همایونی شورای معتمدین در جلسه مورخه ۱۱ر۱۱ر۳۷ تصمیم گرفت بنمایندگی ازطرف اهالی جوادیه مجلس دعائی در مسجد حاجی‌آقا بزرك فردائش روز چهارشنبه ۱۵ بهمن ۳۷ ازساعت ۲الی ٤بعداز ظهر برپا دارد بدینوسیله از اهالی محترم پایتخت دعوت میشود با تشریف‌فرمائی خود مردم این‌منطقه را خوشنود فرمایند .

سرپرست شورای معتمدین علی دبیری

نشانی سرپل راه‌آهن کوچه مسجد دهمتری اول مسجد حاج‌آقا بزرك آ-۲۸۲۹۳

مجلس دعائی برای بقای ذات اقدس ملوکانه

اهالی قراء جماران وحصارك‌شمیران بدینوسیله مراتب انزجار خودرا از حادثه شوم پانزده بهمن ابراز وبشکرانه سلامتی ذات اقدس شهریار عدالت پرور مجلس دعائی در مسجد جامع جماران از ساعت ۳ تاه بعداز ظهر منعقد میگردد .

حاج حسن حبشی‌تهرانی - قاسم علی ضرغام‌فر- محمود عرفانی - محمدحسن عرفانی . آ-۲۸٤۱۱

مجلس شکرگذاری و دعا

چون روز چهارشنبه ۱۵ بهمن ماه ۱۳۳۷ از ساعت ۳ بعدازظهر مجلس شکرگذاری ودعا برای سلامتی ذات‌اقدس‌شاهنشاهی ازطرف شورای محلی برزن ۲۰در مسجد مهدوی واقع‌در خیابان شیرو خورشید اول خیابان سهراب برقرار میباشد لذا از عموم آقایان محترم وطبقات تمنی دارد در ساعت مقرر در این مجلس شرکت فرمایند -

آ-۲۸۳۳۵ شورای محلی برزن ۴۰

بشکرانه سلامتی ذات‌اقدس بندگان اعلیحضرت همایونی محمدرضاشاه پهلوی مجلس جشن ودعا از ساعت ٦ بعداز ظهر روز چهارشنبه‌پانزدهم بهمن ماه در محل انجمن منعقد از عموم اهالی دعوت میشود دراین مجلس فرخنده شرکت فرمایند .

آ-۲۸۳٦۷ انجمن اصلاح امور محلی‌خیابان‌شاهپور

از شهر ری

بشکرانه سلامتی ذات اقدس اعلیحضرت همایونی مراسم دعا درساعت ۳بعدازظهر روز چهارشنبه ۱۵بهمن ۱۳۳۷ در صحن مطهر حضرت عبدالعظیم تشکیل است . از عموم اهالی شهرری وتهران دعوت میشود - که‌در این مراسم شرکت نموده - مراتب شاهدوستی خودرا بدینوسیله بثبوت‌برسانند.

از طرف اهالی وجمعیت طرفدار اصلاحات شهر ری

حاج‌سیداحمد نوربخش - سید محمود اعتمادی - سیدغلاءالدین معینی . آ-۲۸۱۵۳

بشکرانه سلامت ذات اقدس شاهنشاهی ورفع سوء قصد خائنانه در ۱۵ بهمن ماه ۱۳۲۷ از ذات مبارك ملوکانه کار گران کارخانه سیمان ایران‌ازنمایندگان‌محترم‌مجلس‌وهیئت‌محترم‌دولت- مقام محترم مدیریت عامل سازمان برنامه - قائم‌مقام واعضاء محترم شورا و هیئت نظارت ومعاونین وسایر روسای سازمان برنامه - روسای محترم سازمان مقاومت ملی وروسای وزارت کار وجامعه روزنامه نگاران ونمایندگان سندیکاء های کارگری وسایر مقامات محترم لشکری و کشوری تقاضا دارند که‌در ساعت ۳ وبانزده دقیقه بعداز ظهر روز ۱۵ بهمن ماه جاری در مجلس مراسم برگذاری دعا برای سلامت وجود مسعود اعلیحضرت همایون شاهنشاهی که‌در کلوپ کارگران منعقد می‌گردد حضوربهم رسانند وبا حضور خود کارگران شاه دوست این کارخانه را مفتخر فرمایند .

نماینده اتحادیه مستقل کارگران کارخانه سیمان ایران حبیب‌اله بیژن آ-۲۸٤۳۷

مجلس دعا درمنطقه شش تهران

بشکرانه سلامت شاهنشاه از ساعت ۲الی ۵بعداز ظهر فردا در مسجد سادات ومسجدنوری واقع در منطقه ٦ جوادیه مجالس دعا منعقد میشود از عموم اهالی تمنی دارد در این مراسم شرکت نمایند .

دعوت

بشکرانه سلامت ذا ت‌مقدس شاهنشاه معظم ارواحنا فدا . از حادثه مهیب پانزدهم بهمن ۲۷ وتفضل خداوند تبارك و تعالی برای حفظ وجود مسعود اعلیحضرت همایون از آن مملکه مشئوم و حراست استقلال مملکت .

شورای عالی اصناف ازساعت‌پنج الی ۷ بعداز ظهر روزچهارشنبه ۱۵ بهمن‌ماه جاری در محل شورا مجلس دعا برپا وعموم اصناف رابرای شرکت در انجام این وظیفه ملی‌وایمانی دعوت مینماید .

آ-۲۸٤٦۳ شورای عالی اصناف

پیشگاه مبارك بندگان اعلیحضرت همایون شاهنشاهی

بمناسبت روز ۱۵ بهمن که‌دست‌خیانتکار اهریمن بقصد جان پدر تاجدار وقطع ریشه حیاتی ملك وملت از آستین بدر آمد وخدای بزرك آنرا بسزای خود رسانید و وجود شاهنشاه را از گزند محفوظ داشت غلام جان نثار افتخار دارد از طرف خود و پسر پرستی فامیل ملك‌محمدی همدانی وبنمایندگی اهالی شاهدوست شرق شهباز این موهبت الهی را به پیشگاه همایونی تبریك عرض بقاء سلطنت ودوام عمر شاهنشاه محبوب معظم وخاندان جلیل سلطنت را از درگاه ایزد متعال مسئلت‌دارد.

غلام‌جان نثار علی اصغر ملك محمدی -رئیس بازرسی مالی ثبت کل ونماینده محلی شرق شهباز آ-۲۸٤۳۳

پیشگاه مبارك بندگان اعلیحضرت همایون شاهنشاهی

خدای بزرك را سپاسگذاریم که توطئه خائنانه دشمنان ایران در روز تاریخی ۱۵ بهمن باشکست مواجه‌شد و بعنایت و حمایت پروردگار ایران عزیز و شاهنشاه دادگستر ما از گزند خیانت در امان ماندند.

انجمن محلی کوی کارمندان دولت (باغشاه) بانهایت‌مسرت این موهبت عظمی رابساحت شاهنشاه رعیت‌پرور و بملت‌نجیب و شاهدوست ایران شادباش عرض نموده بقاء عمرودوام سلطنت اعلیحضرت همایونی را از درگاه خداوند متعال مسئلت دارد .

جان‌نثاران سرهنك نظمی - قزوینی پور - دکتر فریور - نورالدینی - مهندس راد - سرهنك قزوینی‌پور ، مهندس سعیدی - خواجوی - دکتر کاشانچی . آ-۲۸٤۱۵

یداله فوق‌ایدیهم وتعزیهم تشاء

چون خداوند متعال ملت و کشور شاهنشاهی ما را ازیك خطر حتمی در روز ۱۵ بهمن نجات داد وذات شاهانه را بنحو معجز-آسائی مصون و محفوظ داشتند لذا بشکرانه این نعمت عظمی هیئت مدیره انجمن محلی عمران منطقه شش تهران مجلس دعائی از ساعت ۲ الی ٤ بعداز ظهر روز ٤شنبه ۱۵ بهمن ۱۳۳۷ منعقد مینماید از جنابعالی تمنا دارد که با تشریف‌فرمائی خود قرین افتخار وسرافرازمان فرمائید .

هیئت‌مدیره انجمن عمران

نشانی . منطقه شش تهران- سرپل‌راه‌آهن خیابان بیست متری مسجد ایستگاه یخچال مسجد نوری آ-۲۸۳۹۳

بشکرانه سلامتی ذات مقدس اعلیحضرت همایون شاهنشاهی محمد رضاشاه پهلوی ارواحنا فداه روز چهارشنبه پانزدهم بهمن ماه جاری ازساعت دو ونیم الی چهار ونیم بعد از ظهر مراسم دعای‌مخصوص سلامتی شاهنشاه در مسجد حیم بر قرار میباشد از عموم همکیشان‌دعوت میشود برای انجام این وظیفه مقدس ملی و مذهبی درساعت مقرر حضور بهمرسانند ضمنابهمین‌مناسبت‌تایکهفته‌روزانه چهارهزارنفردانش‌آموزان بی بضاعت مدارس اطعام میشوند.

حاخام یدید یاشوفط

انجمن فرهنگی وبهداشت یهود ایران

انجمن کلیمیان ایران

شورای امور اجتماعی و خیریه یهودیان ایران

سازمان بانوان یهود ایران

انجمن کوی کلیمیان

انجمن فرهنگی کورش کبیر

مجلس دعا

بشکرانه سلامتی ورفع خطر از وجود مبارك ذات اقدس شهریاری ازطرف انجمن محلی دروس بعداز ظهر روز چهار شنبه ۱۵ بهمن مجلس دعائی در مسجد مرحوم حاج مخبرالسلطنه هدایت واقعه در دروس‌منعقد است از عموم ساکنین محترم محل دعوت میشود که دراین مجلس شرکت فرمایند آ- ۲۸۳۷۵ انجمن محلی دروس

مجلس دعا

بشکرانه سلامتی ذات اقدس ملوکانه بمناسبت حادثه ۱۵ بهمن ماه ۲۷ مجلس دعا در مسجد چاله حصار (گلوبندك) روز چهارشنبه سه ساعت بعداز ظهر از طرف انجمن محلی بخش مستوفی دایر و بر قرار است . آ-۲۸۳۷۱

از: نیویورك تایمز

خوشبینی آمریکا به‌پیمان بغداد

جلسه پیمان بغداد در کراچی تغییر مهمی در هدفها ونتایج تحقیقات وبررسی‌های پیمان نداد باردیگر پیمان باین نتیجه رسیدکه توطئه کمونیسم بزرگترین خطر برای ملتهای خاورمیانه است و باید حداکثر مراقبت بعمل آید وپیمان بغداد برای آن تشکیل شده که وسیله این مراقبت رافراهم آورد .

درحالی که ناراحتی‌هائی از بابت عدم امضای قرار دادهای دوجانبه امریکا بابعضی اعضای پیمان وجود دارد ،نظر امریکا نسبت باین جلسه وارزش آن همراه باخوشبینی است .قبلا نسبت بامکان ضعف‌پیمان براثر کناره جوئی عراق ابراز نگرانی میشد ،ولی پس‌از جلسه ،لوی‌هندرسن اعلام کرد :«بنظر من کنفرانس هنگامی پایان‌یافت که پیمان بغداد از همیشه قوی‌تر بود .»

ممکن است این خوشبینی ناشی ازاین باشد که دراین جلسه تکیه عمده به جنبه‌های غیر نظامی پیمان گذاشته شد. پیمان بغداد اساسا یك اتحادیه دفاعی نظامی است ،ولی اکنون بمنزله دستگاهی برای همکاری در زمینه‌های غیرنظامی برای اعضای پیمان مهم‌است.

درحال حاضر توسعه ارتباطات در این منطقه -که بسیار هم بهتر شده است مورد توجه قرار دارد .کمکهای متقابل اقتصادی و مبادلات فرهنگی نیز جزء همین اقدامات است .

این جلسات پیمان بغداد رانباید بسادگی ازاین‌وجهت نگریست که چه کسی چند دلار وچند توپ گرفت .برعکس این جلسات منظره مردان وملتهائی رامجسم میسازد که میکوشند یکدیگررا بهتر بفهمند ودر برابر خطر مشترك باهم کار کنند .

از سال آینده شهرداری تهران عوارض جدید دریافت میکند

ازساختمانها واراضی عوارض‌مقطوع‌نسبت بمساحت زمین دریافت میشود

شهرداری تهران برای وصول بقایای عوارض ازطریق صدو رپیش‌آگهی اقدام میکند ومالکین اراضی باپرداخت عوارض سال ۳۸ می‌توانند معاملات خودرا انجام دهند

نصب تلفن وسیم‌کشی‌برق منوط بداشتن برك مفاصا حساب شهرداری خواهدشد

امروز آقای قائم مقامی مدیر کل در آمد شهرداری تهران در باره عوارض جدید شهرداری تهران‌اظهار داشت : چون صدور مفاصا حساب عوارض از نظر مقررات مختلف و پیچیده‌ای که مورد اجراست مواجه با اشکالات زیادی شده است .پس از مطالعاتی که در شهرداری تهران به عمل آمد قرار شد ازاول سال ۱۳۳۸ عوارض ساده‌ای به نسبت مساحت املاك بدون توجه بوضع ساختمان آب بها وبرو بالکن اعم اززمین یا ساختمان اخذ شود .

وصول بقایا

وی گفت : پس‌از مطالعات زیادی که در شهرداری تهران انجام‌شد باین نتیجه رسیدیم که شهرداری نمی تواند از وصول بقایای عوارضی که در حدود ۳۰۰ میلیون ریال است صرفنظر کند و وصول آن رامتوقف سازد .

باین مناسبت قرارشد اداره‌مجهزی بنام وصول بقایا تشکیل شود که اقدام بوصول بقایای عوارض‌بنماید این اداره به آخرین مالك اخطار می کند که برای برداخت عوارض گذشته اقدام کندودر صورت‌اعتراض مالك پس از رسیدگی به جریان‌امر نسبت بمدت مالکیت پیش آگهی صادر خواهد شد .

عوارض جدید

مقامات شهرداری بااخذ عوارض مقطوع ازاول سال آینده موافقت کردند و بزودی طرح تصویبنامه عوارض جدید تسلیم وزارت کشور خواهد شد . مطابق این طرح‌تهران وحومه به چند منطقه تقسیم می شود ونسبت به ارزش ملك درهر منطقه برای‌هرمترمربع‌چندریال عوارض‌در نظرگرفته‌میشود که مالکین هنگام معامله یا تقاضای صدور پروانه ساختمانی با ارائه سند مالکیت عوارض ملك را پرداخت می کنند. عوارض مزبور در محاضر اخذخواهد شد وبا صدور مفاصا حساب سال ۳۸ اجازه ساختمان یا معامله ملك داده می شود .

انجام معاملات

مدیرکل در آمد شهرداری‌سپس افزود : بااجرای عوارض مقطوع گرفتن مفاصا حساب شهرداری‌در انجام امور مربوطبه املاك تعمیم داده می شود . باین ترتیب که‌مثلا اگر شخصی خواست برق یا تلفن بگیرد باید عوارض شهرداری را پرداخت نموده باشد و شهرداری تهران می تواند در هر موقع سال عوارض تاآخر سال راوصول کند.

قبیل متهمین جنائی شناخته شده و پرونده آنها به‌محکمه‌عالی جنائی فرستاده خواهد شد. آقای صفی‌نیا اظهار داشت بیشتر معتادین و فروشندگان هروئین و مواد مشابه آن جوان هستندوگاهی زن‌در بین آنها مشاهده میشود بیشتر اطلاعاتی که‌در اختیار مامورین قرار میگیرد حاکی از آنستکه عده‌ای زن جوان و دختر واسطه حمل وانتقال مواد هروئین هستند .

از خارج هم وارد میشود

بطور کلی مواد مخدره ازکشور- های خارج وارد میشود وتولیدعمده این مواد در کشور های انگلستان وفرانسه ولبنان صورت میگیرد .

بطوریکه شایع است اخیرا قاچاقچیان این مواد فعالیت خود را در تهران متمرکز کرده اند بسلت تشویق‌قاچاقچیان‌وعدم ترس آنها ازدستگیری ، منافع کلانیست که از اینراه عاید آنها میشودزیرا اگر یك قاچاقچی با مقداری از این‌مواد دستگیر شود (بطوریکه گفته شد این عمل هم با دشواری انجام میگیرد) بابرداخت‌جریمه‌وگذراندن مدت محکومیت از زندان آزاد میشوند وسپس با فروش مقداری از این مواد جریمه وخسارت خودرا جبران میکنند .

پرونده‌ها زیاد شده است

امروز آقای صفی‌نیا رئیس شعبه ۳٤دادگاه جنحه مقیم ناحیه یك دادسرا که پس‌از تشکیل ناحیه مذکور امور مربوطه بکشف قاچاق (هروئین و مواد مرفینی) گاردمسلح گمرك را رسیدگی میکند

درمورد عملیات مامورین کشف گارد مسلح گمرك نسبت بکشف هروئین و مواد مرفینی و دستگیری معتادین و فروشندگان این مواد اظهار داشت :

براثرشدت عملی که‌از طرف‌دستگاه قضائی نسبت باین گونه متهمین اعمال شده است مامورین مذکور کوشش و مراقبت بیشتری در کشف و دستگیری متهمین بعمل میآورند ودر ماه اخیر تعداد پرونده هائی که برای مجازات قاچاقچیان باین دادگاه فرستاده نسبت بماههای قبل افزایش داشته است

مجازات جرم

دادگاه باستناد بند ۳ ماده ۳ آئین‌نامه منع کشت خشخاش و مواد افیونی اینگونه متهمین را بار اول ازسه ماه تا٦ ماه زندان‌محکوم میسازد و چنانچه این متهمین برای بار دوم مرتکب نگهداری یا حمل یا فروش این مواد شوند مجازات سنگین‌تری برای آنان در نظر گرفته شده وبار سوم جرم این

اطلاعات

سه‌شنبه بیست‌وچهارم رجب‌المرجب ۱۳۷۸ـ ۳فوریه ۱۹۵۹

سال‌سی‌وسوم ـ شماره ۹۸۳۲

بازگشت والاحضرت شمس پهلوی

والاحضرت شاهدخت شمس پهلوی وهمسرایشان که‌سه‌هفته پیش باروپا عزیمت نموده بودند امروزساعت دوونیم‌بعدازظهرازبیروت‌باهواپیمای سولقدی بتهران وارد شدند .

رئیس جمهور هند بایران می‌آید

اعلیحضرت همایونی درسفر هندوستان ازآقای‌دکتر را جندراپراساد رئیس جمهور هند دعوت کردند که‌بایران سفر نمایند .

مسافرت رئیس جمهور هند بعلت کسالت وگرفتاریهای دیگرایشان تاکنون بتاخیر افتاده بود لکن امروز اطلاع حاصل شد که در آتیه نزدیك رئیس جمهور هند بنابدعوت شاهنشاه بایران سفر خواهدکرد .

درباره سرقفلی

باردیگردرمجلس مذاکره آغازشد

سوکمیسیون دادگستری مجلس شورای ملی مرکب از آقایان عمیدی نوری ، سراج‌حجازی وبزرك‌ابراهیمی دیروز بعداز ظهر با حضور آقای دکتر عاملی معاون وزارت دادگستری تشکیل جلسه‌داد. این‌سوکمیسیون مامور رسیدگی بلایحه دولت درمورد روابط مالك و مستاجر است .

در جلسه دیشب درمورد فصل « سرقفلی» مغازه ها و محلهای کسب و کار مذاکراتی صورت‌گرفت‌وادامه‌بحث واخذ نتیجه به‌جلسات آینده موکول گردید . بقراریکه امروز یکی از اعضای این‌سو کمیسیون بخبرنگارما گفت : نظر اعضای سوکمیسیون مزبور اینست که راهی پیدا کنندتا مستاجر وموجر هردو حقوقشان محفوظ بماند و تجاوزی بحق هیچیك نشود. همچنین گفته میشودکه حق سرقفلی‌برای خانه‌های مسکونی برسمیت شناخته نخواهد شد اما درمورد حق‌سر قفلی مغازه‌ها و محل کسب وکار سو کمیسیون درنظر دارد که راه منصفانه‌ای اتخاذ کند .

٥٤ قلم درخواست اضافه اعتبار

امروز یکی‌از مقامات دولتی تایید کردکه قسمت اعظم اعتبارات اضافی که‌وزارت خانه‌ها برای هزینه های اضافی سال آینده خود خواسته‌اند حذف خواهدشد و اعتباری که‌وزارت خانه‌ها درسال آینده‌خواهند داشت نزدیك اعتباراتی‌خواهد بود که‌درسال جاری‌داشته‌اندوزارتخانه‌هاوموسسات دولتی جمعا برای ٥٤ مورد اضافه اعتبار خواسته‌اند که‌درقسمت هزینه‌های بودجه در ٥٤ماده گنجانده شده‌است .

باحذف اعتبارات اضافی درخواستی وزارتخانه‌ها قسمت مهم کسربودجه ۳۰۰۰میلیون تومانی ، ازبین خواهد رفت ورقم هزینه دولت درسال آینده درحدود رقم هزینه سال ۳۷ خواهد بود .

شهردار تهران به اروپا میرود

امروز آقای مهام شهردار تهران بخبرنگار ماگفت‌که مقدمات مسافرتش باروپا فراهم شده وتا آخرماه جاری این مسافرت عملی خواهد شد شهردار افزود که وی دراین مسافرت از کشورهای‌انگلستان وفرانسه ،آلمان ،ایتالیا و هلند وبعضی کشورهای اروپای غربی بازدید کرده ومطالعاتی درباره امور شهرداری شهرهای اروپائی بعمل‌خواهدآورد.

مذاکرات نماینده بازرگانی شوروی

درباره فروش ماشین‌آلات کشاورزی

امروز یکی از اعضای هیئت مدیره شرکت معاملات خارجی بخبرنگار ماابراز داشت آقای «گاردنیچیك» رئیس نمایندگی بازرگانی شوروی درایران پیشنهادهای مناسبی در زمینه فروش ماشین‌آلات بخصوص ماشین آلات کشاورزی تسلیم شرکت معاملات خارجی کرده و این پیشنهادها فعلا تحت مطالعه است .

رئیس بازرگانی شوروی درملاقات یکساعت‌ونیمه خود ضمن مذاکره دراطراف مبادلات بازرگانی دوکشور اظهار داشت که شوروی‌حاضر است معاملات بزرگ خودرا که در لیست مبادلات ذکر شده‌است با شرکت معاملات خارجی انجام دهد .

خبرنگار مامی‌افزاید کالاهائیکه درصورت توافق توسط شرکت معاملات خارجی بشوروی صادر خواهد شد دردرجه اول برنج ودر درجه دوم پنبه و پشم وسنگ‌های معدنی است .

مذاکرات ایران وشوروی برای رسیدگی باقلام کالاهای متبادله ایران وشوروی درسال ۳۸ قرار است دراسفندماه دروزارت بازرگانی شروع شود .

برای ارزان شدن تره‌بار

شهرداری نباید درتعیین نرخ دخالت کند

امروز کمیسیونی‌که مامور تهیه گزارش وضع‌خواربار وتره‌بار و رسیدگی به‌نرخ آن‌بود پس از تشکیل جلسات متعدد در اداره کل امور شهرداریها ومطالعه لازم گزارش خودرا تسلیم وزیر کشور نمود.

درگزارش مزبور کمیسیون نظر داده است که برای توسعه سطح کشت خواربار وتره‌بار شهرداری نباید درامر نرخ مداخله کند همچنین صدور حبوبات بکشور های دیگر تازمانی که احتیاجات مردم تامین نشده است ممنوع گردد .

معاون ورئیس دفتر فنی سازمان آب تهران

پس‌از انتصاب آقای مهندس منصور روحانی بسمت مدیر کل سازمان آب تهران امروز از طرف مدیر کل جدید آقای مهندس کهکشان رئیس دفتر فنی سازمان آب تهران بمعاونت سازمان آب و آقای مهندس دیلمقانی رئیس تصفیه خانه سازمان باحفظ سمت قبلی بریاست دفتر فنی و نظارت در کارهای فنی سازمان‌آب تهران منصوب و مشغول کار شدند .

افسرامریکائی باسپردن وجه‌الضمان آزادشد

امروز خبرنگارما کسب اطلاع کردکه قرار آزادی آقای «دونالد استانلی‌برك» سرگرد هوائی ارتش آمریکا صادر شد. این افسر آمریکائی چند روز پیش بعلت تصادف منجر بمرك کارگری باقرار ۵۰۰ هزار ریال وثیقه بازداشت شده ودرزندان دژبان بسر میبرد.

آخروقت اداری‌دیروز مبلغ پانصدهزارریال بوسیله شرکت‌بیمه ملی‌و میسیون ارتش آمریکا بصندوق وزارت دادگستری سپرده شدو باسپردن این مبلغ قرارآزادی صادر شد وپرونده بزودی بدادگاه فرستاده خواهد شد .

برای تعیین نحوه بخشودگی فیلمهای فارسی از عوارض

طبق تصویب نامه هیئت دولت فیلمهای فارسی که دارای ارزش هنری و فرهنگی باشند از پنجاه درصد عوارض شهرداری معاف است و برای پیداکردن فرمولی که‌این معافیت بطریق صحیحی انجام پذیرد عصر امروز کمیسیونی باحضور کارشناسان وتهیه کنندگان فیلمهای فارسی تشکیل میگردد .

پرویز یاحقی دربیمارستان شهربانی

امروز اطلاع حاصل شد که‌آقای پرویز یاحقی موسیقی دان جوان وبا ذوق برای معالجه دربیمارستان شهربانی‌بستری‌شده‌است .

مجلس سوگواری

دراین لیالی تاشب سوم شعبان درمنزل آقای میرسید علی رضوی قمی مجلس تعزیه‌داری برقرار است .

آگهی مناقصه

مؤسسه انحصار دخانیات ایران دوازده هزار وهشتصد واحد قفسه شش‌طبقه و دویست دستگاه نردبان فلزی متحرك مورداحتیاج خودرا از طریق مناقصه خریداری مینماید داوطلبان شرکت درمناقصه میتوانند پیشنهادات صریح وقطعی خودرا بضمیمه مشخصات کامل طرح ونقشه‌های خود بااطلاع و رعایت کامل مشخصات . شرائط و مفاد طرح پیمان وباتوجه به نقشه‌های مربوط که‌با پرداخت دویست ریال بصندوق اداره حسابداری از اداره معاملات خارجی دریافت‌میدارند منتها تا ساعت ۱۰ صبح روز ۱۷ر۱ر۳۸ مطابق با۷ آوریل ۵۹ که روز قرائت پیشنهادات خواهد بود تسلیم نمایند .

حضور پیشنهاد دهندگان در جلسه مناقصه آزاد است شرکت در مناقصه بمنزله قبولی کلیه شرائط مناقصه خواهد بود .

آ ـ ۳۹٤٥٦ ۲ـ۲ مدیر کل انحصار دخانیات ایران

پیش‌بینی وضع هوا

پیش‌بینی هوای ایران تا ظهر فردا بدینقرار است :

هوای سواحل دریای مازندران در بعضی ساعات قسمتی ابری که در صبح فردا احتمالا در بعضی نقاط مه آلود خواهد بود .

هوای نواحی آذربایجان وخراسان قسمتی ابری که در بعد از ظهر امروز همراه بارگبار های محلی در ارتفاعات خواهد بود .

هوای نواحی بلوچستان ،سیستان وکرمان در بعد از ظهر امروز وزش باد نسبتا شدید در سطح زمین همراه بارگبار های محلی وگرد وغبار خواهد بود .

هوای شهر تهران و سایر نقاط صاف و گاهی قسمتی ابری پیش‌بینی می‌شود .

گرمترین نقاطی که ایستگاه هواشناسی دارند در روز گذشته شهر بم‌با حداکثر۲۳ درجه‌سانتیگراد بالای صفروسردترین نقاط شهر زنجان با حداقل۷درجه سانتیگراد زیر صفر بوده‌است .

حداکثر درجه حرارت هوای شهر تهران ۹درجه سانتیگراد بالای صفر وحداقل آن ۳درجه زیرصفر بوده‌است .

حداکثر میزان بارندگی از شهر گرگان ۲۵ میلیمتر گزارش داده شده است

شهادت امام موسی کاظم (ع)

فردا که مصادف باروز بیستو پنجم شهررجب المرجب است شهادت حضرت امام موسی کاظم علیه‌السلام میباشد بهمین سبب شیعیان در عزای پیشوای عالیقدر خود غرق ماتم واندوه بوده ومجالس سوگواری آن امام بزرگوار در نقاط مختلف برپا گردیده است .

ما این مصیبت عظیم را بجامعه مسلمین بخصوص‌شیعیان وبرادران ایرانی خود ازصمیم قلب تسلیت میگوئیم .

امام جمعه تهران تحت عمل جراحی قرارگرفت

آقای دکترسیدحسن امامی امام جمعه تهران‌که ازچندی قبل به بیماری آپاندیسیت حاد مبتلا بود پریشب دربیمارستان راجی بوسیله آقایان دکتر راجی وزیر بهداری ودکتر هاشمیان تحت عمل جراحی قرار گرفت وعمل بدون هیچگونه عارضه‌ای خاتمه یافت .

فعلا آقای دکترامامی در بیمارستان راجی بستری است وحال‌مزاجی ایشان مساعد است.

قطارحامل نفت ازخط خارج شد

وقطار مسافری با هفت ساعت تاخیر بمقصد رسید

خبرنگار ماازخرمشهر گزارش می دهد قطار سریع‌السیر مسافری تهران ـ خرمشهر روز گذشته با هفت ساعت تاخیر بایستگاه راه‌آهن خرمشهر وارد شد علت تاخیر قطار مزبور آن بود که در نزدیکی راه آهن اراك یك قطار باری حامل نفت براثر نگرفتن ترمز از خط خارج گردید که خبر این حادثه در صفحه مخصوص اخبار شهرستانهای امروز درج شده کارکنان مربوطه پس از هفت ساعت کوشش سرانجام توانستند قطار مزبوررا در روی خط قرار دهند وراه را برای عبور قطار سریع السیر مسافری آزاد نمایند .

درشورای عالی انجمنهای محلی تهران

جلسه شورایعالی انجمنهای محلی وهمکاری با شهرداری تهران عصر دیروز باحضور عده کثیری از نمایندگان شورایعالی درمحل کانون سردفتران برپاست آقای سیدمحسن ویژه تشکیل گردید ابتدا آقایان مشیری ونقیب‌زاده وعظیمی درباره‌گرانی هزینه زندگی وکم یابی گوشت وگرانی روز افزون خواربار صحبت کردند سپس آقای ویژه رئیس شورا راجع به ۱۵بهمن وسلامتی شاهنشاه بیانات مفصلی ایرادنمودند که مورد تائید حاضرین قرار گرفت آنگاه بحث درباره انتخاب کسری اعضاء هیئت مدیره آغاز گردید و آقایان کیوان و سجادی و معیری وبنی احمد هریك پس‌از بحث درباره واقعه ۱۵بهمن واعتلای ایران ومقام شامخ سلطنت درباره وحدت انجمنهای محلی وشوراهای همکاری بیانات مفصلی نمودند ودنباله بحث ورای ۵ درباره انتخاب کسری اعضاء هیئت مدیره بجلسه بعد موکول‌گردید. ومراسم دعا بعمل آمد ودرپایان آقای رستگارورازی دبیر شورا باطلاع حاضرین رسانید که آقایان سرهنك پگاهی واستوار زاده بنمایندگی از طرف شورا باآقای هنجنی مدیر کل شرکت شیلات ملاقات ومذاکره نمودند وپس از تبادل نظر قرار شد کامیونهای ماهی هرروز درمیادین بزرگ شهر وبازارهای روز بنرخ شرکت شیلات دردسترس‌مصرف‌کننده قرار دهند وآقایان نمایندگان انجمنهای محلی نیز هرکدام مراقبت درحسن اجرای این نظر بنمایند.

یکی از درهای قلعه را می‌بندند

واز ورود اشخاص متفرقه به شهرنو جلوگیری میکنند

ساعت ده دیشب آقای مهام شهردار تهران از قلعه شهر نو بازدید کرد. آقای مهام درباره این بازدید بهخبرنگار ما اظهارداشت :قراربود برای متمرکز کردن زنان شهرنو دریك محل ۱۵۰۰ اطاق ساخته‌شود که بودجه هنگفتی لازم‌دارد وتامین اعتبار آن برای شهرداری دروضع فعلی مقدور نیست دربازدید دیشب این فکر بنظرم رسید که‌نگاهداری زنان فاحشه درهمین محل صورت گیرد باین ترتیب که در جنوبی قلعه شهرنو بسته شود وفقط به‌اشخاصی که‌دراین محل سکونت دارند کارت ورودی داده شود واز ورود وخروج اشخاص متفرقه باین محل شدیدا جلوگیری گردد وزنان فاحشه در خانه های خود نگاهداری شوند .خوراك و پوشاك زنان شهرنو توسط شهرداری تهران تامین شود ورستوران هائی در قلعه تاسیس گردد که باهزینه شهرداری اداره شود .

شرکت ساختمانی تراس بامسئولیت‌محدود

بمحل جدید واقع در فیشرآباد خیابان دامغان شماره ۱۲ انتقال یافت شماره های تلفن ٤٦٥٥٩ـ٦٦١١٠ آ ـ ۲۸۳۸۱

چائی‌خانه هتل کاروان

هرروز عصرموزیك (لیداتریو آرژانتین)

ازساعت چهارونیم بعدازظهر

سالن مجلل ـ سرویس مرتب ـ موزیك عالی بهترین گوشه برای ملاقات دوستان.

نشانی ـ خیابان‌کوشك تلفن ۳٤۳۱۱ـ۳٤۳۱۲ ـ ۳۰۳۹۵۵

عروسی کنید

وماراهم دعوت کنیدکه برای شما بهترین عکس رابگیریم وشادی شمارا تکمیل نمائیم.

فتو بهروز چهارراه پهلوی شاهرضا تلفن ٦٦٥٦٦

۱ـ۲ آ ـ ۳۹۳۱٤

آخرین خبر تا ٤ بعدازظهر

خارجه

وزیر دفاع شوروی اعلام‌کرد:

دربرابر موشکهای‌شوروی‌دفاع‌ممکن‌نیست

شوروی میتواند گلوله‌های اتمی خودرا بهرنقطه‌ازجهان‌برساند

لندن ـ آسوشیتدپرس ـ امروز مالینوفسکی وزیر دفاع شوروی‌طی سخنرانی خود در بیستو یکمین کنگره حزب کمونیست این کشوراظهار داشت که ارتش شوروی مجهز به یك سری کامل از موشکهای قاره‌پیما وداخل قاره‌ای وموشکهای دورپرواز وبرد متوسط وکوتاه میباشد .

رادیو مسکو از قول مالینفسکی گفت که شوروی با این حال بهر اقدامی که ممکن باشد برای تضمین صلح دست خواهدزد .

مالینفسکی گفت جلوی موشکهای قاره پیمای شوروی را با هیچ وسیله دفاع ضد هوائی نمی‌توان گرفت وموشکهای مزبور میتوانند سلاحهای اتمی خودرا دقیقا بهرنقطه‌ای‌اززمین‌برسانند.

مالینفسکی گفت که شوروی به تقویت ارتش خود ادامه خواهد داد وافزود که سرمایه‌داری بسوی سقوط میرود وامپریالیستها میخواهند با توسل بزور پیشرفت بشریت را متوقف سازند وبدینجهت مقدمات جنك جدید وبکار بردن سلاحهای اتمی وانهدام دسته جمعی را فراهم‌میسازند مالینفسکی گفت این موشکهای قاره‌پیما از هر سلاح عادی هوائی و دریائی نیرومندتر است ما بغرب اخطار می‌کنیم که آقایان دستهای شما خیلی کوتاه است .

مالینوفسکی وزرای دفاع غرب رامتهم کرد که شوروی وکشورهای دست‌نشانده آنرا تهدیدمیکنند وافزود که دول غربی به آلمان غربی‌تکیه زده‌اند وسازمان آتلانتیك شمالی نه‌تنها برای مبارزه علیه کشورهای سوسیالیستی است بلکه وسیله‌ای است که کشور های اروپای غربی را تابع آمریکا میسازد .

مالینوفسکی ضمن بحث درباره موشکهای قاره‌پیمای شوروی گفت یکی از آنها تبدیل به‌سیاره مصنوعی شده‌است .

سپس مالینوفسکی بگروه ضد حزبی مالنکف ،کاگانویچ ،مولوتف ، بولگانین وشپیلف حمله کرد وآنها را اوباش‌نامید .

سپس بار دیگر بمسائل مربوط بارتش پرداخت واز حزب کمونیست بعلت مراقبت از ارتش وتهیه وسائل وتعلیمات آن تشکرکرد .

وی درپایان نطق خود باردیگر بکشورهای غربی اخطار کرد و گفت شوروی قصد حمله به هیچکس را ندارد ولی اگر مورد حمله قرار گیرد متجاوز در هر جا باشد هدف ضربات انتقامی شوروی قرار خواهدگرفت .

شوروی‌هنوزکاروان‌امریکائی‌راآزاد نکرده

درهایدلبرك شایع است ارتش سرخ میخواهد برلن را محاصره‌کند

هایدلبرك ـ آسوشیتدپرس ـ آخرین‌گزارشهای رسیده‌حاکی است که شورویها هنوزکاروان نظامی آمریکا را که‌از بعدازظهردوشنبه‌توقیف کرده‌اند آزاد نساخته‌اند .این کاروان ازبرلن حرکت کرده وبسوی آلمان غربی میرفت ولی‌شورویها آنرا درنقطه مرزی توقیف نمودند. چهار راننده نظامی ویك افسر فرمانده همراه این کاروان بوده‌اند درماه نوامبر گذشته نیزشورویها یك کاروان نظامی آمریکا رامدت ۸ ساعت ونیم متوقف ساختند . شورویها از زمان محاصره برلن در ۱۹٤۹گاهگاه درعبور ومرور دول غربی ازجاده‌برلن به‌آلمان غربی موانعی ایجاد کرده‌اند . ولی‌اکنون ممانعت ازحرکت آزاد دول غربی‌دارای اهمیت خاصی‌است زیراشورویها تهدید کرده‌اند که کنترل راه مزبور رابه آلمان شرقی واگذار کنند اقدام اخیرشورویها موجب انتشار شایعاتی درشهرهایدلبرك مبنی برقصد شوروی به‌محاصره مجدد برلن شده‌است .

پرووخین باشتباهات خود اعتراف‌کرد

مسکو ـ خبرگزاری فرانسه ـ میخائیل پرووخین عضو پرزیدیوم کمیته مرکزی حزب کمونیست در جلسه امروز کنگره بیستو یکم به اشتباهات خود اعتراف کرده واعلام داشت در آن هنگام که حزب ساعات دشواری را میگذرانید من بنقشه های گروه ضد حزبی مالنکف ،مولوتف ، کاگانویچ ،بولگانین وشپیلف پی‌نبرده بودم واکنون در مقابل کنگره‌حزب باین مطلب اعتراف میکنم .پروخین گفت من اکنون عملیات گروه ضد حزبی‌را محکوم میکنم .

خط عربی دوباره در ترکیه رایج میشود

آنکارا ـ خبرگزاری فرانسه ـ شورای عالی‌فرهنك ترکیه در جلسه‌اخیر خود تعلیم رسم خط عربی را درمدارس آن کشور توصیه کرد ولی یاد گرفتن آن اختیاری خواهد بود .درسال ۱۹۲۸ کمال‌اتاترك بنیان گذار ترکیه نوین بکاربردن خط عربی‌راقدغن کرد والفبای ترکیه رابه‌لاتین تبدیل کرده و تعلیم آن رااجباری ساخت طبق‌قانونی که‌درزمان اتاترك تصویب شده‌بود تعلیم رسم خط عربی فقط درداشکده علوم دینی آزاد بودولی اکنون شورای عالی فرهنك ترکیه تعلیم آنرادرمدارس متوسطه نیزآزادکرده است .

دهکده مسابقات آسیائی سال ۱۹٦۲

جاکارتا ـ یونایتد پرس ـ دیروز در جاکارتا اعلام شد که شوروی در ساختمان یك ورزشگاه برای مسابقات آسیائی سال ۱۹٦۲ به دولت اندونزی کمك خواهد کرد. شوروی از لحاظ تامین مهندسین، طراحان و معماران کمك خواهد کرد و از بودجه اعتبار یکصد میلیون دلاری شوروی به اندونزی استفاده خواهد شد.

ورزشگاه مزبوردر حومه جاکارتا،قسمت جنوبی آن ، باچندین «دهکده ورزشکاران » ساخته خواهد شد.

داخله

شهرستانها

حمید یکدست محکوم میشود

سه‌ساعت ونیم بعدازظهر امروز خبرنگار ما تلفنی از آبادان اطلاع داد که‌آخر وقت اداری امروز حمید یکدست ناخدای جنایتکاری که‌عده‌ای ازهموطنان خودرادریك جزیره متروك پیاده کرده وموجب مرك آنان‌شده بود درشعبه ۲دادسرای آبادان با دلالان وهمکارانش مواجهه داده‌شد گر چه حمید یکدست هنوزهم جنایتی راکه‌انجام داده اعتراف‌ندارد ولی اعترافاتی‌که‌دلالان وهمکاران وی‌نموده‌اند محکومیت اورا قطعی میسازد .

مه غلیظ وسرمای شدید

آخروقت امروز خبرنگارما تلفنی ازبروجرد اطلاع داد هوای «ازنا» بشدت روبسردی گذاشته وپس‌از چندین ساعت‌ریزش برف هم اکنون مه غلیظی سرتاسر فضای شهررا احاطه کرده‌است بطوریکه تاده قدمی تشخیص داده نمیشود شدت سرما درازنا بحدی استکه مه‌دراطراف شاخه های درختان وسیمهای برق وتلفن منجمد گردیده وبصورت مرجانهای‌دریائی درآمده است .

گریپ مسری سه هزار مرغ وخروس را تلف‌کرد

طبق گزارش آخروقت امروز خبرنگار ماازسبزوار یکنوع بیماری که گفته میشود گریپ‌مسری است بین مرغ‌وخروسهای‌سبزوار شیوع یافته و تاکنون درحدود سه‌هزار مرغ وخروس براثر ابتلای باین بیماری تلف شده‌است چون وسیله‌ای برای مبارزه بااین بیماری وجلوگیری از شیوع آن وجود ندارد روزبروز برتعداد تلفات مرغ وخروس های سبزوارافزوده میشود .

دوچرخه سوار بااتوبوس تصادف‌کرد ومرد

آخر وقت امروز خبرنگارما درشهرری گزارش داد ساعت ده صبح امروز اتوبوس شماره ۱۸۳۹۰ برانندگی محمد امیری که باعده‌ای مسافر از قم عازم تهران بود دربیست وچهارکیلومتری شهر ری‌با دوچرخه سواری بنام اسماعیل تصادف کرد و سپس واژگون شد.

دراین حادثه جوان دوچرخه‌سوار آنا فوت کرد و هفت نفر از مسافرین اتوبوس بشدت مجروح گردیدند .

راننده بازداشت شد وبرای دفن جنازه اسماعیل اقدامات لازم‌انجام گرفت . مجروحین به‌بیمارستان فیروزآبادی شهر ری منتقل شدند .

تهران

یکسال زندان نتیجه بی‌احتیاطی

آخر وقت امروز شعبهٔ سوم دادگاه جنائی بریاست آقای واصف راننده‌ای رابنام رضا آئینه‌چی ۲۲ ساله که‌مدتی پیش براثر بی‌احتیاطی اتومبیل استیشن حامل مسافررا واژگون کرده و در نتیجه یك نفر بقتل رسیده بود بیکسال زندان و پرداخت ده هزار ریال غرامت‌وپنج سال محرومیت از رانندگی محکوم کرد.

بنگاه خالصه دعاوی خودرا علیه مردم

خوزستان بنا بتصمیم دولت مسترد داشت

سخنگوی وزارت کشاورزی متن این نامه را امروز در اختیار خبرنگار ما گذاشت :

وزارت دادگستری ـ طبق تصمیماتی که در جلسه مورخ ۲۳ر۱۰ر۳۷ هیئت دولت‌که‌دراهواز اتخاذ گردید مقرر شد :

۱ـ راجع بعرصه خانه‌ها وابنیه شهرهای اهواز و خرمشهر وآبادان هرکدام که تا سیصد متر مربع مساحت داشته باشد بنگاه خالصجات‌بدون دریافت وجهی‌ترك دعوا نماید .

۲ـ راجع به عرصه خانه‌ها وابنیه سایر شهرها ودهات خوزستان بنگاه خالصجات بدون توجه بمساحت عرصه ترك‌دعوا نماید .

نظربااینکه بنگاه خالصجات وزارت کشاورزی براساس تصمیمات هیئت دولت کلیه دعاوی مطروحه خودرا که مشمول دوشق فوق‌الاشعار است مسترد میدارد .

خواهشمند است دستور فرمائید مراتب را بدادگاه های مربوطه و ادارات ثبت ذیربط بمنظور خاتمه دادن بدعاوی فوق‌الاشعار اعلام‌واز نتیجه این وزارت خانه را مستحضر سازند . وزیر کشاورزی

رستوران دادگستری شروع‌بکارکرد

امروز رستوران جدیدالتاسیس کاخ‌دادگستری رسما شروع بکار کرد و مقارن ظهر امروز صف طویلی از قضات ومراجعین دادگستری در رستوران بسته شد، طرز کار رستوران همانطور که قبلا شرح داده‌شد سلف سرویس میباشد .

دربین مراجعین برستوران عده زیادی ازبانوان نیز وجود داشتند مراجعه کنندگان رستوران ازمرغوبیت وارزانی غذاها اظهار رضایت میکردند. امروز عده‌زیادی از قضات وکارمندان دادگستری ناهار را در رستوران صرف کردند .

رستوران مزبور همانطور که قبلا هم باطلاع خوانندگان محترم رسیده زیر نظر هیئت مدیره‌ای اداره میشود که آقای کاسمی مدیر کل اداری وزارت دادگستری ریاست هیئت مدیره رستوران را بعهده دارد واعضای هیئت مدیره آن عبارتند از آقایان شهاب فردوس رئیس اداره تصفیه ورشکستگی . اشرف سمنانی رئیس کل دادگاههای استان مرکز . تقی بهنام (عمادالملك) نماینده شرکت تعاونی کارکنان دادگستری عباس نراقی نماینده کانون وکلای دادگستری . مهندس متین رئیس انتظامات کاخ دادگستری .

ناصر ملایری معاون اداره کارگزینی وزارت دادگستری . آقای ناصر ملایری علاوه برعضویت هیئت‌مدیره مدیر عامل رستوران نیز میباشد .

امروز کلیه اعضای هیئت مدیره درکار رستوران نظارت میکردند .

مجله تهران ژورنال روز شنبه منتشر می‌شود

The Tehran Journal Magazine

مندرجات این مجله نه فقط معرف ایران نزد خارجیان میباشد بلکه ایرانیهائی که آشنائی بزبان انگلیسی دارند از مزایای آن ومقالات ومطالب جالب‌توجهی که‌از منابع خارجی اقتباس میگردد استفاده خواهند کرد .

درین مجله حتی برای خانمها صفحه‌ای اختصاص داده شده وآخرین مدهای‌زمستان و بهار درآن بچاپ رسیده مجله تهران جورنال واین شنبه وهمه روزهای شنبه بقیمت ۵ریال ازروزنامه فروشها خریداری فرمائید .

مهمترین اخبار کشور

جالب‌ترین حوادث ایران وجهان

خواندنی‌ترین مطالب روزنامه‌ها ومجلات تهران

عکس ورپورتاژ

همه دراطلاعات هوائی جمع است

قبل ازتهیه‌گذرنامه اطلاعات هوائی را مشترك شوید

بعنوان بهترین هدیه برای دوستان وآشنایان خود درخارج ازکشور اطلاعات هوائی را به آدرس آنهامشترك شوید

۱ـ۳

درمان درد «اخراج»

مالك مغازه قصابی آقای محمد ابراهیم فرقانی طوسی بوی اخطار کرده بود که باید مغازه‌اش را تخلیه کند واو متحیر بود که با دست خالی چه می تواند بکند...در همین احوال بلیط سری ٤۲۳ وی سیصد هزار ریال جایزه برد ... حالا دیگر میتواند مغازه‌ای بهتر و در محلی مناسبتر برای خود تهیه نماید «بنگاه بخت آزمائی ملی»

جشن در منزل سفیر ژاپن

دیشب از ساعت ٦ر۳۰ دقیقه بعد از ظهر سفیر ژاپن در تهران وبانو مجلس ضیافتی بجای در منزل شخصی خود ترتیب داده بودند که در آن‌عده ای از نمایندگان‌مجلسین وارباب مطبوعات شرکت داشتند.

رئیس بیمه فرهنگیان

آقای حسن پروین از کارمندان عالی رتبه شرکت سهامی بیمه‌ایران بسمت ریاست اداره بیمه فرهنگیان وکارمندان دولت منصوب ومشغول کار شد .