اطلاعات

سال اول شماره ۳۰ — صبح جمعه بیست و یکم خردادماه ۱۳۱۶ — یك شماره ۲۰ دینار

در جشن کودکستان حسنات

روز ٤ شنبه ۱۹ خرداد جشن سالیانه کودکستان حسنات منعقد گردید و یك عده از کودکان کودکستان مذکور ضمن نمایشی که داده شده در شش پرده رواهای خود را بخوبی انجام دادند .

عکس فوق از کودکانی که در جشن مزبور شرکت نموده اند برداشته شده است

از اخبار سیاسی فرانسه و انگلستان

بلوم صلح‌طلب - رژه (دفیله) دریائی - تقسیم فلسطین به‌ناحیه‌عرب و یهود - لقب جدید مکدانلد

دربش پرده های سیاست اروپا « بلوم » رئیس الوزراء فرانسه مشغول است که عناصر سرخ اروپا را کمی شست وشو بدهد تا رنك آنها از سرخی تند به پشت‌کلی تبدیل یابد بدین معنی که بلوم درصدد است از عناصر تند رو کمونیست‌های اروپائی جلو گیری کند .

از محافل موثق سیاسی فرانسه چنین می گویند که منشی حزب کار گر فرانسه ـ لئون‌ژوهو هفته قبل واردوا لابیا (اسپانیا) گردید تا با « نگرن » رئیس الوزراء جدید آن کشور مذاکراتی بعمل آورد .

مشارالیه ازطرف بلوم ماموریت یافته بود که صلح موقتی بین کار گران را فراهم ساخته و پشتیبانی ایشان را برای ایجاد حکومتی معتدل تر از آنکه تا کنون زمامدار بوده‌است فراهم‌نماید

بلوم عقیده دارد که اگر حکومت‌اسپانیا بیشتر روی اصول دموکراسی قرار گیرد دو دولت بریتانیا و فرانسه بهتر می توانند مقدمات متارکه جنك را فراهم سازند و از همین لحاظ مشارالیه‌در نظر دارد که‌هرچه‌زودهمان‌طور که مقدمات آن‌موجودشده‌حکومت‌اسپانیا بدست‌اعتدالیون اداره‌شود.

پیدایش چنین وضع موقع رئیس الوزراء‌فرانسه رادر کشوراصلاح‌خواهد کرد . چنانچه در این اقدامات پیشرفتی حاصل کند عناصر اشتراکی را که درکابینه دارد شلاقی کرده و راه را برای قرارداد صلح اروپای غربی صاف خواهد نموده. تمام اوقات رئیس الوزراء فرانسه مشغول‌پیشبردن این منظور است

✿✿✿

بدوائر دریاسالاری بریتانیا خبرآورده‌اند که نظار رژه (دفیله) دریائی سبك سلاحی ناو های بریتانیا را مقایسه‌نموده‌و نسبت آن‌رابه‌سائر ناوهاانتقاد کرده ومسببین آنرا نکوهش کرده اند .

البته سیاسیون و دیپلمات ها از خوردن خاویار های عالی که در ناوها صرف شدلذت بردند ولی از اظهار نظریهٔ راجع بفقدان روح مودت بین اعضاء کابینه خود داری نکردند .

جای شبهه نیست که تماشاچیان ناو های بریتانیا قوت وعظمت آنها را تصدیق داشته‌ولی روبهمرفته از ناوهای خارجی که بدیدار آمده‌بودند ناو آلمانی (کراف ون اسپی) از همه‌شکیل تر و ناو (دو نکرك) فرانسوی از حیث ساختمان و استحکام برهمه فائق واز همه کثیفتر ناو (مارات) شوروی بود .

متخصصین فورا در اطراف (دونکرك) بنای صحبت را گذاردند . درناو مزبور چهار توپ بزرك دریك قلعه گشتی سوارشده واز این راه از سنگینی آن کاسته شده است . طبیعی است که اگر دریك قلعه چهار توپ بگذارند و دریك ناودوقلعه باشد بمراتب بهتر است تا آنکه دریك ناو شش قلعه دو توپی تعبیه کرده باشند باضافه آتش کردن توپهای ناوسیستم اولی آسان تراز دومی است نه تنها عیب این نوع جهازآن است که چون توپها همه یکمرتبه آتش شوند موجی در هوا ایجادمی شود که گلوله هااز طریق مستقیم وهدف کنار افتاده و ازطرفی یك گلوله خدنك دشمن که برقلعه اصابت کند تمام توپها را ازکارخواهد انداخت .

✿✿✿✿

دلیل اعطاء لقب وبسکونتی به سرهربرت ساموئل درروزهای تاجگذاری چه بوده آیا سری دربشت پرده نهان بود درمحافل سیاسی یك حکایت شنیدنی درافواه افتاده است .

چنین معلوم است که دولت بریتانیا ازجامعه ملل تقاضاخواهد کرد ، تاقیمومیت بریتانیا رانسبت به‌فلسطین خاتمه شده پنداشته ودرعین حال بانکشور حق حکومت مطلقه چون سائر ممالك تحت‌الحمایه داده شود.چنانچه این‌نقشه صورت گیرد فلسطین برطبق اصل‌جمعیت‌های مختلف که دورهم گردآمده باشند اداره خواهدشد.در شهرهای یهودی‌نشین حکومت بایهودیان ودرشهرهای عرب‌نشین‌حکومت بدست حکومتهای جزء له انتخاب میشوند سپرده خواهد شد.

امیرعبدالله امیر ماوراء اردن‌را برای این کار انتخاب خواهند کرد که این جمعیتها رازیر نظر یك حکومت مرکزی اداره کند وسرهربرت سموئل نظیرهمین مسئولیت‌را برای اعراب بعهده خواهد گرفت

✿✿✿✿

اعلیحضرت جرج ششم در نظر دارند لقب مهمی به‌رامزی‌مکدانلدرئیس‌الوزراء‌سبق بریتانیاتفویض نمایند ولی‌مشارالیه از قبول لقب « ارل » اجتناب میکند.سه‌لقب دیگررا نیزمی‌توانند اعطا کنند اول شوالیه کی کارتر دوم شوالیه کی‌تیستل سوم فرمان «مریت» رامزی‌مکدانلد شخصا شوالیه کی تیستل را که فرمان اسکاتلندی دارد برسائر القاب ترجیح میدهد وبا این طریق اول باید قبول شوالیه کی بنماید وبرای قبول‌لقب کارتر نیز جز این راهی نیست مکدانلد بادریافت چنین لقب حالی خواهد گرفت ولی می‌ترسد که مورد طعن همکاران کار گر خودقرار گیرد تا کنون نیزازالویدژورژ کسی‌بالقب مریت‌دربریتانیا نرسیده‌است از نیوزریوبوچاپ‌لندن

آگهی

نمایشگاه کالای ایران همه روزه بغیر از ایام تعطیل از ساعت ۹ صبح تا ظهر و از ساعت پنج الی هفت بعد از ظهر برای عموم مفتوح است .

قیمت بلیط ورودیه که درب نمایشگاه داده می‌شود یکریال است .

نمره اعلان ۹ — رئیس کل تجارت

بخش صحی

ناخوشی عصبانی

در کودکان

غالبا شنیده میشود که مادر نفس سردی‌از سینه بر آورده‌ومیگوید افسوس ! بچهٔ من‌عصبانی است .

تعجب در اینجاست که ما در هنگام ادای این عبارت یك نکتهٔ ضعیف و مخصوص کودك را در نظر نگرفته و هر نوع کار ناشایستهٔ که ازاو می بیند آن را حمل برعصبانیت بچه‌اش مینماید. درصورتیکه بعضی عوارض و حالات است که ابدا تماسی با این ناخوشی نداشته و هیچوجه نمی توان آن ها را در جزء این عصبانیت محسوب داشت .

البته این نکته واضح است که عصبانیت‌هم بنوبهٔ خود درجاتی داشته و شدت و ضعف دارد و در اینجا بطورکلی ما در بارهٔ ناخوشی مزبور صحبت کرده‌و ازذکر علل و درجات‌آن خودداری میکنیم.

در این ناخوشی مخصوصا بایستی دربادی امر نظری باندام و وضعیت جسمانی طفل انداخته و تندرستی مزاج اورا درنظر گرفت،

بعلاوه ضمنا لازم است که کلیهٔ وقایع و اتفاقات را که درحول وحوش بچه روی داده و در نظر ما چیزهای فرعی میباشند بادقت بیشتری تحت مطالعه قرارداد.

البته تفحص در حالت بچه بایستی بدون اطلاع او صورت گرفته و کاملا در نهانی واقع شود .

در مورد چنین بچهٔ بایستی تمام جزئیات زندگانی روزانهٔ او را با دیدهٔ بصیرت نگریسته و روحیهٔ او را تحت دقت در آورده و از طرز نگاه کردن رفتار و حرکات دیگرش نتایج‌مفیدی گرفت .

در اینجا لازم است در ماهیت این قبیل بچه‌ها باریك شده و پرسش نمائیم بچه وسیله‌ی توان راه علاجی برای آنها پیدا کرده و کمکهائی بدینگونه بچه‌ها نمود.

در طرز معالجه های بچه‌های‌عصبانی‌مخصوصاباید درنظرداشت که‌مداوای آنهافقط‌بابرطرف کردن ویا جلو گیری از پارهٔ آثار وعلائم عصبانیت محدود نشده و اکتفاء نگردد بلکه بایستی با کمال دقت در علل اصلی این‌ناخوشی باریك شده وریشه آنرا قطع‌نمود.

مثلا علائم مشخصه بچه های عصبانی‌همان از خواب پریدن وپیدایش تشنجاتی دربدن و دل درد وتنگی نفس وخیس کردن رختخواب است‌و نبایستی در چنین طفلی اهتمام نمائیم که تنها خواب او مرتب شده ویا تشنج بدنش مرتفع گردد بلکه بادقت زیاد بایستی وضعیت‌اورا سنجیده وکاری کرد که بوسیله‌آن تمام این‌عوارض یکباره بچه را ترك گفته ومرتفع‌شوند

امروزه در عالم طب تشخیص داده شده که تنها راه معالجه ناخوشی عصبانی بوسیله آهك صورت میگیرد وباتوجه بیشتری به‌حفظ موازنه در مواد آهکی‌میتوان بحد اکمل تندرستی حالت طفل را تضمین نمود

یك‌طرز دیگر که امروزه زیادهم‌درمورد کودکان‌عصبانی‌بکارمیرود وفایدهٔ‌زیادی‌هم ازآن‌دیده اند همانا استعمال حمام های هوائی است که در هرصورت نبایستی زیاد سرد ویاخنك باشند

غالبا برای بچه های عصبانی حمامهای آفتابی وسیع هم تجویز می‌شود ولیکن کمال احتیاط را باید در این‌حال رعایت نمود زیرا که بااستعمال زیاد آن ممکن است که تحریکات‌بدنی وروحی بچه زیادتر گشته وبجای بهبودی حالت بدتری در بچه پدیدار گردد

اخیرا این مطلب ثابت شده که حمامهای آبی که مقداری بر کهای کاج در آن ریخته‌شده باشد واستحمام درآنها افاقهٔ خیلی‌زیادی میبخشد و ازطرف دیگرضمادهائی که آغشته با اسید کربنیك بوده وبر بعضی از قسمتهای تهییج شده بدن قرار داده شود بی اندازه مفید وموثر است

یك نوع معالجهٔ دیگری هم که در اروپا شیوع دارد همان مداوای روحی بچه است ودر اینجا پزشك متخصص ومعالج بایستی خیلی بابچه تماس داشته وکلیه حالات ویرا درنظر بگیرد و مخصوصا برای اینکه معالجه مفید واقع شده و بهبودی محسوسی حاصل شود پزشك مجبور است که شانه بشانهٔ پدر ومادر ومربیان طفل کار کرده ودستورات لازم درهر مورد بدهد

تربیت بچه های عصبانی غیر از تربیتی است که برای سایراطفال عادی وآنهائی که حالت معمولی دارند صورت میگیرد

درجزئیات زندگانی بچه عصبانی بایددقت نموده و راجع بانتخاب باغچهٔ اطفال (کودکستان) نوع ورزش ـ قرائت ویا شغل آتی اومشورتهای زیادی لازم است که اگر بدون کنکاش و مطالعه درمسائل مزبور اقدام شود اثرات وخیمی داشته و بچه را به پرتگاه بدبختی میاندازد

بچه های عصبانی را بایستی خیلی زود و پیش از وقت بورزش واداشته وتشویق نمود زیرا که براثر ژیمناستیك ازطرفی قوای جسمانی آنها قوی شده وبرای کارهای یومیه آماده میگردند و از طرف دیگر در نتیجهٔورزش بچه‌ها تا اندازه روح خویشتن را تمرکز داده و کمکی بمعالجه ناخوشی عصبانیشان می‌شود زیرا این مطلب ثبوت رسیده که هیچ‌کاری نمیتواند بدون حضور فکرو تمرکز قوای روحی صورت گرفته وبمرحلهٔ اجراء وارد شود .

هنگامی که این قبیل بچه ها اشتغال به ژیمناستیك داشته وسرگرم آن میباشند دیگرنا اندازهٔ از حالت روحیه نامساعدشان بی خیال شده وفکری راجع بعوارض مغزیشان نمینمایند .

همانطور که گفتیم درجه عصبانیت طفل وعلل آنرا بایستی دربادی امر در نظر گرفته و بعدا تصمیماتی اتخاذ نمود وهرگاه حالت بچه‌سخت بوده وطرق موثرتری لازم باشد باید بامسورت و کنکاش پزشك نوع مکانی را که برای‌او بایستی تهیه شود سنجید .

بعضی ازاین کودکان را باید در موسسه مربوطه جای‌داده ویا اینکه به سناتوریوم (شفاخانه) روانه داشت .

اخیرا هم‌در اروپا کودکستانهای‌مخصوصی برای این نوع بچه‌ها ترتیب داده شده ودر آنجا رعایت کلیه جهات برای بهبودی محسوس ناخوشی طفل میشود .

ولی بطورکلی نمیتوان معین کرد که کدام یك ازامکنه فوق بهتر بوده وموثرتر میباشد تنها پزشك متخصص باید درحالات بچه‌دقیق‌شده ویس ازچند روز تماس با او نقطهٔ انتخابی‌را تعیین‌نموده وبچه را بدانجا روانه دارد .

از مجله صحی آلمان

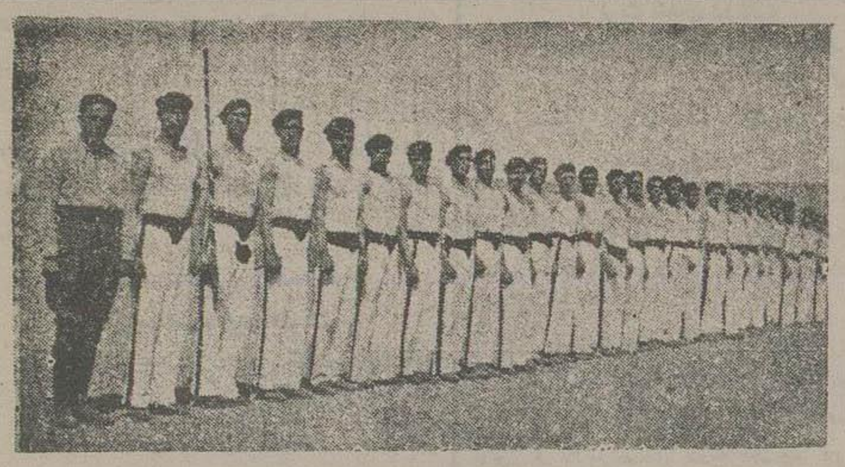

۲۵ نفر از دانش آموزان دبیرستان فردوسی مشهد در جشنهای معارفی سال تحصیلی ۱۳۱۵ و ۱۳۱۶ عملیات ورزشی آنها مورد توجه واقع گردیده و در عملیات اکربات حائز نمرهٔ اول شده وباخذ مدال درجه اول ورزشی از آقای یاکروان والی ایالت خراسان نائل گردیده‌اند

از چپ براست نفر اول آقای منوچهر مهران دبیر ورزش دبیرستان فردوسی مشهد وبعد ۲۵ نفردانش‌آموزان‌مذکوردیده می شوند .

تلویزیون برای کورها

بمجردی که تلویزیون « دیدن ازدور » در عالم علم بوجود آمد عده‌ای از دانشمندان و متخصصین باین فکر افتادند این اختراع عجیب‌و درعین حال مفید را برای نابینایان مورد استفاده قرار دهند .

اگرچه محققا این فکری است که‌بسهولت نمی‌توان امیدی بعملی شدن آن داشت معذلك یك دانشمند جوان انگلیسی بنام و.هـ . ولستان هم اکنون برای تحقق و عملی کردن این فکر با کمال حرارت و جدیت کار می کند وامیدواری زیاد بموفقیت خود دارد.

اساس عمل و. هـ ولستان برطبق سیستم بری Braille مشهور است یعنی بوسیله‌نوعملامسه بتوان برای محرومین از قوه باصره نتایجی که ازقوه‌باصره گرفته میشودبدست‌آورد . بعبارت آخری انگشت کور ها به‌آنها اجازه دهد با گذاشتن و کشیدن روی صورتها و نقش‌ها و اشکال‌متحرك آن صورتها و نقش‌ها و اشکال محرك را مثل اینکه باچشم می‌بینند بشناسند و یاد بگیرند . (مثلا حروف برجسته وغیره) محققا صورت ها ونقش‌های اولیه باید ساده‌و کم باشد و همان‌نسبتی که استعداد نابینایان افزون میگردد . آنها را زیادتر ومفصلتر نمایند

مسن ترین ورزشکاران

مستر « رو کفلر » را می‌توان مسن‌ترین ورزشکاران دانست . باوجود آنکه نود و هفت سال از سنش میگذشت ، همه روزه صبح دوساعت کاف بازی میکرد . ودر نتیجه همین عادت‌دائمی وی بود . که بچنین سن زیادی رسید ، خودش ترقی خویشتن رادرنتیجه چهارچیز میدانست .

۱ — صحیح‌العمل بودن

۲ — در هر سنی شیوهٔ میانه روی را پیشه گرفتن .

۳ — عادات خوب داشتن وحفظ آنها

٤ — چیزهای بیهوده نخریدن

چهار قلوهای تازه

زنی که تابحال هشت بچه زائیده است اخیرا دو پسر ودو دختر از او بدنیا آمده است

این چهارقلوها کاملا قوی می‌باشند وشب همان‌روزیکه‌متولد شده‌اند آنهارا غسل‌تعمیدداده‌اند.

در (نارانت) (از شهر های ایتالیا) مادام (ماریا روزاریو کاردلیك چیو) که شوهرش در (توروك) وبستی‌بعملکی‌مشغول‌است و هشت طفل دارد دو پسر ودو دختر از او بدنیا آمده است. چهار مولود جدید کاملا قوی می‌باشند و بمحض تولد داد وفال راه انداختند تابحال بیست دست لباس بچه وقنداق برای این خانواده فقیر رسیده است. حکمران شهر شخصا بوالدین چهار قلوهای تازه تبریك گفته است. شب همان روزی که متولد شده اند درحضور جمعیت زیادی آنها را غسل تعمید دادند.

چگونه‌علم‌دوره‌جوانی‌انسان‌راطولانی‌میکند

دکتر « پیرواشه » که در نتیجه تجربیاتی که در خصوص جوان گردن پیران عمل آورده است ، جایزه « کانیك بین المللی » را دریافت خواهد داشت . پرفسور مزبور در حضور « دکتر پابو » درمقابل جمعیت زیادی دراطراف « چگونه علم دوره جوانی انسان را طولانی میکند . » کنفرانس جالب توجهی ایراد خواهد نمود .

وی اظهار داشته است که تمام امراض و حتی پیری درنتیجه بی احتیاطی هائی است که ما در زندگانی روزانه خود مرتکب می‌شویم ، نه از نقطه نظر تغذیه . باید انسان تا آنجا که مقدور است از نور، هوا وآب خنك گوارا استفاده نماید و خلاصه بحیات طبیعی نزدیك‌شود وزندگانی خودرا روی پایه‌های محکم کار وحرکت بنا سازد .

بکار بستن این نصایح صحی سودمند ، چنانکه در چند سال اخیر مشاهده شده است نتایج کلی عاید بشر گردیده است .

این قواعد سهل و آسان دوره جوانی انسان را طولانی مینماید وز رسیدن دوران پیری و کهولت جلو گیری بعمل میاورد .

اخبار داخله

اخبار خصوصی

خاتمه دهمین دوره تقنینیه

دیروز آخرین جلسه مجلس شورای ملی تشکیل وکلیه لوایح موجوده درمجلس را تصویب نموده فردا مقرر است ٤ ساعت قبل ازظهر جلسه اختتامیه‌مجلس‌تشکیل شودوبه‌آقایان‌نمایندگان اطلاع داده شده است که چهار ساعت قبل ازظهردرمجلس حضور یابند وساعت ده صبح روز شنبه ۲۲خرداد ماه (فردا) دهمین دوره تقنینیه خاتمه خواهدیافت

امتحان شفاهی دوره دوم دبیرستان‌های‌دختران

رسیدگی و تصحیح اوراق امتحانیه دانش آموزان دوره دوم دبیرستانهای دختران تاروز ۵شنبه پیش ازظهر کاملا خاتمه یافت وعده قبولشدگان وجوازهای آنها تعیین گردید که بدبیرستانهای مربوطه فرستاده شود وازروزیکشنبه شروع بامتحانات شفاهی آنهادردانشسرای مقدماتی دختران خواهد شد

خاتمه امتحانات دوره دوم‌دبیرستانهای پسران (قسمت‌ادبی)

امتحانات شفاهی دوره دوم دبیرستانهای ادبی در روز پنجشنبه کاملا خاتمه یافت و نتیجه امتحانات تاروز شنبه اطلاع داده خواهدشد

جریان امتحانات دوره دوم دبیرستانها (قسمت‌تجارتی)در دانشسرای عالی

دیروز و پریروز امتحانات کتبی دوره‌دوم دبیرستانها (قسمت‌تجارتی) در دانشسرای عالی‌تحت نظر آقایان ممتحنین و باز رسان وزارت معارف جریان داشته است .

امتحاناتی که در روز های مزبور بعمل آمده است .

٤ شنبه ۱۹صبح‌علم‌اقتصاد بعد ازظهر کلیات حقوق وحقوق تجارتی .

۵ شنبه ۲۰ خرداد صبح تاریخ اقتصاد بعد از ظهر تحریرات ورسم تجارتی وامتعه شناسی .

روز شنبه و یکشنبه نیز بقیه امتحانات مزبور جریان خواهد داشت .

خاتمه امتحانات نهائی دوره دوم دبیرستانهای پسران(قسمت‌علمی)

امتحانات شفاهی‌نهائی دوره دوم‌دبیرستهای پسران روز گذشته چهار بعد ازظهر کاملا خاتمه یافت .

عده داوطلبان امتحان مزبور ۲۸۳ نفر بودنددرامتحان کتبی ۱۱٦ نفرقبول وبقیه‌تجدیدی ومردود شده اندواز ۱۱٦ نفرعده قبولی امتحان کتبی که درامتحان شفاهی شرکت کردند یکنفر تجدیدی و بقیه یعنی ۱۱۵ نفر قبول شده اند

بنا براین‌نسبت‌عده قبولی مجموعا ۱٤۰ می باشند شاگرد اول در امتحان مزبور ازدبیرستان ایرانشهر آقای تاج میباشد ودبیرستان‌دارلفنون ازلحاظ نسبت عده قبولی در بین‌سایر دبیرستانها حائز رتبه اول شده است

گزارشهای نمایندگان اداره

مرند

پرت شدن دردره

روز گذشته جوانی موسوم باشرف عرفانی پسر محمد نام از اهالی قریه هرزند عتیق که در کوه مشهور بچهل دره واقع در شش کیلو متری قریه مزبور مشغول چرانیدن گوسفند بود برای نوشیدن آب از کمر کوه سرازیر می‌شود تا گهان پایش لغزیده در دره مخوفی که یك پارچه سنك آنرا تشکیل داده میافتدوبلافاصله مغز سرش متلاشی گشته فوت مینماید

بمحض رسیدن گزارش واقعه مزبوربمرند دو نفر نماینده ازطرف محکمه واداره امنیه بمحل واقعه اعزام میشود وایشان پس از مشاهده جنازه مزبور و بازجوئیهای لازمه اجازه دفن صادر می نمایند .

از قرار معلوم هنگام وقوع سانحه مذکور درفوق یکنفر ولی نام که همکار شخص متوفی بوده آنجا حضور داشته است ولیکن نظر بیاره ای قرائن و امارات بهیچوجه مورد سوء ظن واقع نمی شود .

آستارا

جلسه نطق و خطابه

روز پنجشنبه گذشته هشتمین جلسه نطق‌و خطابه عمومی معارف در تالار دبیرستان حکیم نظامی باحضور جمع کثیری ازاهالی وداش‌آموزان تشکیل گردید .

و آقای یوسف گلانتری کنفرانس جالب توجهی در خصوص تاریخ ایران باستان ایراد کردند .

ساوه

کشف جنازه

عزیز نام مقنی که درقنات گجکان دریك فرسخی ساوه کارمیکرد درضمن کار دریکی از دهانه های چاه جنازه‌ایرادیده فورا قضیه‌را باداره امنیه گزارش میدهد بلافاصله آقایان رئیس امنیه و رئیس صلح و رئیس بهداری بمحل مزبور رفته جنازه را از چاه خارج و تحت معاینه قراردادند ولی بوسطه طول‌زمان ومتلاشی‌شدن جنازه‌تشخیص صحیحی‌در هویت اوداده نشده که مرد یازن است فقط طنابی بگردن‌او بوده‌است‌قضیه تحت تعقیب‌است

قانون انتخاب مترجم رسمی که در جلسه دیروزمجلس تصویب‌شد

ماده ۱ ـ هر گاه یکی از طرفین دعوی باشهود و اهل خبره درمحاکم و ادارات وطرفین معامله باشهود دردفاتر اسناد رسمی زبان فارسی راندانند و مسئول دفتر نیز زبان آنهارا نداند اظهارات آنها توسط مترجم رسمی ترجمه خواهد شد .

تبصره ـ در نقاطی که ازطرف وزارت عدلیه مترجمین رسمی برای هر یك از زبانهای غیر فارسی تعیین نشده باشد محاکم ادارات ثبت و دفاتراسناد رسمی مترجمی که طرف اعتماد باشد برای‌ترجمه تعیین مینماید .

ماده ۲ ـ ترجمه اسناد ذیل باید از طرف مترجمین رسمی بامامورین سیاسی وقونسولی تصدیق شده باشد .

الف ـ اسنادیکه دریکی از کشور های بیگانه یا در ایران بیکی از زبان های غیر فارسی تنظیم شده و دریکی از محاکم و ادارات ایران مورد استفاده باشد .

ب ـ اسنادیکه در ایران تنظیم شده و ترجمه آن بمنظور استفاده در یکی از کشور های بیگانه مورد حاجت باشد .

ماده ۳ ـ ترتیب تعیین مترجمین رسمی وتصدیق امضای آنها ومیزان حق‌الزحمه مترجمین وخرج تصدیق ترجمه مطابق نظامنامه که ازطرف وزارت عدلیه تنظیم می شود خواهد بود

ساری

بارندگی

ازساعت دوازده‌شب نوزدهم‌خردادباران‌شدیدی شروع‌بباریدن کرد، وتا کنون(۱۹ خرداد)ادامه‌دارد

ملایم شدن هوا

هوای شهر در اثر بارندگی قدری سرد شده‌وروبهمرفته‌هوای‌امسال بهتراز سال گذشته‌میباشد

کاشان

نتیجه‌مسابقه‌های‌فوتبال

نتیجه مسابقه‌های فوتبالی که امسال بین تیم‌های کاشان بعمل آمده‌بشرح‌ذیل‌میباشد :

سه‌شنبه ۱٦٫۳٫٤ خیام با اتحادهیچ بهیچ

چهارشنبه ۱٦٫۳٫۵ پهلوی با گوهرمرادیك بهیچ بنفع گوهرمرداد

چهارشنبه ۱٦٫۳٫۵ حکمت با اتحاد یك بهیچ بنفع‌حکمت

جمعه ۱٦٫۳٫۷ شاهپوربا اتحادیك‌بهیچ بنفع‌شاهپور

جمعه۱٦٫۳٫۷خیام با گوهر مراد هیچ‌بهیچ

شنبه ۱٦٫۳٫۸ اتحاد با گوهر مراد یك بهیچ بنفع گوهر مراد

آگهی

موسسه انحصار تریاك ایالت طهران احتیاج بمقداری لوازم نجاری‌بشرح‌ذیل دارد

۱ـ میز — باچوب جنگلی خشك ٦عدد

۲ـ چهارپایه — » » » ۲٤ »

۳ـ تخته باندرل‌چسبانی — » » » ۱۰۰ »

طالبین معامله بایستی مبلغ سیصد ریال ودیعه بصندوق موسسه تسلیم و برای تحقیقات در قد و اندازه وسایر مشخصات بدایره حسابداری این موسسه مراجعه پیشنهادات خودرا بافید این جمله (راجع بمناقصه نجاری) تاروز یکشنبه ۳۰خرداد ۱۳۱٦ درپاکات سربسته ممهور بدفتر تسلیم نمایند پاکات واصله سه‌ساعت بظهر روز۳۰ خرداد ۱۳۱٦ در کمسیون مفتوح حضور پیشنهاد دهندگان آزاد موسسه درردوقبول هریك ازپیشنهادات مختاراست

نمره‌اعلان۱۵٦۵ — ۱-۲ — موسسه‌انحصاردولتی‌تریاك ایالت‌تهران

نوبت دوم

جدول دوم

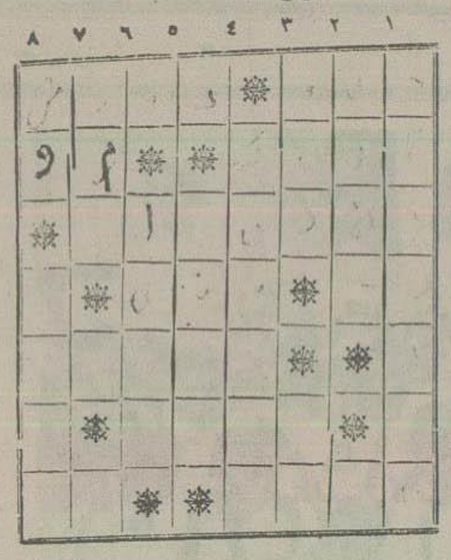

ستون‌های افقی

۱ـ ملیحش‌خوبست ، ـ پسرش ازمفاخر ایران است .

۲ ـ صاحب‌رامیرساند ـ این‌درخت‌میوه شیرین و پرشر دارد.

۳ ـ اینهم یکی از فصول کتاب زند و اوستاست

٤ ـ برای وصول بمطلوب کوتاه‌ترینش را باید انتخاب کرد ـ گناه

۵ ـ بیمار را لازم است

٦ ـ نزدیك

۷ ـ یکی از پسران پیغمبران ـ یکی از سیاسیون معروف اروپا

ستونهای عمودی

۱ ـ قوانینش از نظرقدمت وصحت معروف است.

۲ ـ بطیب خاطر برسرزنید.

۳ ـ خویش خوب است ـ الف‌برآن‌افزائید وبرپشت خویش‌بنگرید

٤ ـ یکی ازشاهان تاریخ‌اساطیرایران

۵ ـ قبیح است

٦ ـ محلی‌است درکاشان

۷ ـ بازی شیرینی است .

۸ ـ از حروف است ، ـ از ضخامت عاری است :

بهترین کتابها

من عاشق کتابم کتابهای کتابخانه خود را که بهترین مونس شفیق و یار غمگسارم میباشد از همه چیز بیشتر دوست میدارم و بهترین دقایق ولحظات شیرین عمر خود آن دقایق ولحظاتی‌را میدانم که درمصاحبت آنها روزگار میگذرانم.

چه نیکو گفته اند :

همنشینی به از کتاب‌مخواه — که‌مصاحب‌بود که‌وبیگاه

کس چنین همدم‌لطیف‌ندید — که‌نرنجیدوهم‌نرنجانید

اینك بامحبت ودلبستگی بی‌پایانی که بین من و این یاران صدیقم میباشد چگونه میتوانم یکی را بردیگری ترجیح دهم وراستی هر قدر هم فکر میکنم میبینم هر یك از آنها قسمتی‌ازقلب من را تصاحب کرده اند و امتیاز یکی بردیگری کار دشواریست

ولی معهذا یکی از آنها در دل من مکان خاصی دارد و هر وقت که بفیض مصاحبت اونایل میشوم روح و جانم را تحت استیلاء خوددرمیارود

این کتاب بزرگ که نه تنها من بلکه‌عالمی را شیفته خودساخته‌است کتاب‌مثنوی‌مولوی‌معنوی‌است که بعقیده نلد که فیلسوف مشهورآلمان یکی از بزرگترین مفاخر ویادگار های بزرگ بشر میباشد مثنوی روح انسان را پاك وبزرگ وتجلی‌گاه‌عشق و عرفان میسازد و انسان را بازبان ملکوتیان و محرمان‌بارگاه قدس وعاکفان‌درگاه‌حضرت حق آشنا میسازد .

مانند مربی بزرگی‌اخلاق، مردمی، نیکی نیکوکاری، حق‌پرستی وفضیلت وبالاتر از همه عشق ومحبت را که آخرین مرحله کمال‌انسانیست بشخص میاموزد و او را دلباخته وشیفته فضایل و کمالات عالیه میسازد.

این کتاب بزرگ‌است که منبع معارف شرق وعرفان‌قوم ایرانی است وجا دارد که فرزندان‌ایران تاجاودان بدان‌افتخار نمایند

فرح انگیز هرمزی

کلیات شیخ

۲٦ سال ازسنم میگذرد واز موقعی که آشنائی بکتاب و کتابت پیدا کرده‌ام قسمتی از وقت خودرا صرف خواندن کتب بزرگان و آثار فکری آنها مینمایم .

کتب و دواوین‌شعراء هریك بجای‌خویش نیکوست وهر کدام مقام بلندی درنظرم دارندولی چون بسئوالی که درستون روزنامه مطرح شده‌باید جواب داد من ازبین کتب نویسندگان وادباء فقط کتاب‌گلستان سعدی‌را بهتر می‌پسندم

دراین کتاب که گلستانش نام است انواع گلهای قیمتی ادبی وجود دارد واقعا گلستانی است که هر گز نرسد بادخزانش گلستان نیکوترین و زیباترین کتابهای فارسی است وتا کنون کتابی‌باین خوبی وقشنگی تالیف نشده است چه که از حیث روانی کلام وشیرینی گفتار مثل ومانند ندارد . هرچه پندو اندرزو سخنان سودمند بخواهید دراین کتاب که نتیجه افکار شیخ بزرگوار سعدی‌شیرازی است خواهید دید.

درس جدیت وفعالیت وجوانمردی وقناعت وهرچه خواهید باید ازهمین کتاب گرفت‌وخواند خواندن گلستان چون‌گلستان روح را نشاط ودل را شاد وغم را می‌کاهد خزانی ندارد وهمیشه‌خرم است من این کتاب نفیس‌را پسندیده وبر گزیده‌ام:

دزفول ـ س.ه. علوی

«نگارش میشل زواکو»

قهرمان ونیز

رولاند و لیونور

-۵۱-

۲٤ ـ رئیس مجلس تفتیش

گفت نگران نباشید ـ یك دوران سری مراعارض شد چیز مهمی نبود ـ مرا امروز راحت گذارده بروید .

همه اطاعت کرده بیرون‌شدند

دندولو ازجای خود بر خاست نزدیك میزی‌رسیده خم شده‌سررا روی میز گذارد وباخود میگفت

ای خدای من ـ چه باید بکنم ـ چه خواهد شد ـ تکلیف من‌چیست.

ـ این وحشت وترس‌دوندولو بموقع بود زیرا اوفهمید یکی ازآن دونفر که بقصد فرار سوار شدند رولاند بوده ـ و اگر دستگیر نشود لابد منجربهلاك‌دوندلو خواهد شد

دوندولو در این‌فکر بود که اعلام کردند رئیس کل برای‌کار فوق‌العاده و مهمی قصد ملاقات شمارا دارد اجازه ورود داد .

پس‌ازچند ثانیه تیاری واردشده گفت :

خبر مهمی است ـ واقعه فوق العاده رخ نموده اجازه بفرمائید باحذف مقدمات وبدون ملاحظه سابقه دهم ـ بگوئید .

ـ رولاندکاندیانو از محبس فرار کرده است

دندولو قیافه وحشتناکی بخود گرفته گفت :

از محبس گریخته .... چطور ممکن‌است؟

کی باور می کند که از حبس ونیز بتوان فرار کرد؟

یقین کن که قدری در حواس و مشاعر تو اختلال‌حاصل شده که توانستی چنین گمانی را بخودراه دهی،

معهذا فرار کرده است.

امروزهم موعد اعدام سکالابرینو دزد معروف بود ـ رولاند بمعیت او فرار کرده ـ و در اثر تفتیش مختصری که بعمل آمده معلوم شده است که رولاند دیوار محبس خود را شکافته و نقبی زده تا مقر سکالابرینو رسیده ـ و هیچ تردیدی نیست که رولاند رفته است.

ـ نمیتوان این‌را باور کرد.

ـ درهر صورت اتفاق افتاده فرار آنها خیلی‌وحشتناك بوده ـ با عملیاتی توام شده که غرابت زیادی دارد:

در اثرصاعقه پاسبانان محبس در گوشه جای گرفته‌بودند که این دو از محبس بیرون میایند ـ

سنگی درآن نزدیکی بود که چهارنفر بزحمت ممکن است آن راازمقر خودبر گردانند

دو سه پاسبان قصد ممانعت آنها را میکنند ـ سکالابرینو بتهائی سنك‌را برداشته بطرف آنهایرتاب میکند ـ همه راوحشت زده مرعوب میشوند واز ترس اومخفی میکردند

سکالابرینو بعد آن سنك را بلند کرده و چنان بدر گوفته که زنجیر های محکم آن ازهم گسیخته پاره شده ـ دری که بدریا متوجه است باز گشته آن دو خودرابه‌آب‌انداخته فرار میکنند ـ باین کیفیت رولاند رفت ـ

ـ بیقین رولاند فرار کرد؟

ـ بلی مسلما او رفته ـ بندلازم دیدم که فورازاپورت گنم و گزارش‌را بعرض رسانم ـ زیرا شما بازرس کل ـ وسر کلانتر شهر و پدر لیونور هستید ـ هر امری دارید‌اعلام فرمائید .

دندلو از شنیدن این جملات مرتعش شد ـ نه‌تنهابرای صعوبت امر از لحاظ وظیفه و کار بلکه از لحاظ رابطه خاص او بارولاند و مشاهده تیاری که شوهر لیونور نامزد رولاند است .

مضطربانه گفت چه باید کرد؟

تیاری ـ گویا شما تردید دارید که چه باید کرد ؟

دندولو ـ ابدا ـ من در وحشت این خبر باورنکردنی هستم ـ واگر ازتو نشنیده بودم باور نمی کردم.

تیاری ـ بلی این خبر فوق‌العاده وحشتناکی است و این اتفاق برای من فایده داشته که مرا تنبیه ساخت‌ودانستم دیگر بکسی نباید ترحم کرد.

باید اورا ازچشم محروم ساخت چنانچه بایدراو همین رفتار شد.

دوندولو ـ بهر جهت این مصیبت روی داده ـ ماچاره جز جبران آن نداریم هروسیله که ممکن باشد طریق منحصر آن است که تو پاسبان‌های مخفی و مامورین زیادی در تمام شهر ونیز پراکنده کنی تاجمله خانه هارا بازرسی کنند‌دروازه های شهر را هم مراقبت کنند که نتوانند از شهر فرار کنند جاسوسهائی هم برای کشتی‌ها بگذارید که در موقع حرکت مراقبت کنند بالباس مبدل وصورت دیگری فرار نکنند ـ بهر جهت‌هرطریقی که ممکن ومحتمل است باید‌راه رامسدود کرده وبهر وضعی که ممکن باشد اورا بدست‌آورد ـ زیرا اگرآن موفق‌بفرارشود بساط‌نزاع وجنك افروخته گشته وکار من وتو مشکل خواهد شد .

تیاری ـ نگران نباشید ـ دوروز نخواهد گذشت که رولاند در همان کلبهٔ تاریك جای خواهد گرفت .

تیاری رفت ـ دندولو تنها مانده ـ سررا بزانو گذارده زمزمه میکرد .

ای خدای من ـ این جنایت دیگر را چطور من مرتکب شوم ؟

آیا جز دستگیری رولاند چارهٔ دارم

من تنها کسی هستم که مجبور و ملزم بارتکاب این عمل هستم .

ساعتی در مجادله‌با این افکار بود ـ تاآنکه قدری‌سکونت درفکر او حاصل شده خودرا آماده کار ساخته بدفتر خویش وارد شده منشی مخصوص خود را خواسته گفت سر کلانتر را احضار کنند

عرض کردند حاضر است

ـ داخل شود

داخل شده احترامات رسمی‌را رعایت کرد

دندولو ـ میدانی چه شده است ؟

دو نفر حبسی فرار کرده است که یکی از آنها محکوم باعدام بوده و امروز موقع اجرای حکم بوده است ـ بنده بسرعت تشرف حاصل کردم کسب تکلیف کنم

دندولو ـ تفصیل فرار آنها چه بوده ـ چه شده است که موفق بفرار شدند

ـ در همان موقع که سر کلانتر گزارش امر را میداد دندولو در فکر خود فرو رفته وبخود میگفت من مجبورم که اورا دستگیر کنم ولی مسلما اونجات یافته از ونیز خارج‌شده

خبرهای تلگرافی دیشب

خبرهای اسپانیا

آیا عملیات مهمی انجام خواهد شد؟

تخلیه اهالی غیرنظامی سگووی ازطرف شورشیان

مادرید -۹ ژوئن - ساعت ۲۲ - محافل وسمی تصور می کنند که در (سکوی) سکنه غیر نظامی بتخلیه شهر مبادرت نموده اند زیرا بطوریکه معلوم گردیده چند روز است درجادهٔ که (سکوی) به (والادولید) متصل میسازد عبور ومرورزیادی بعمل می‌آید .

اطلاعات - سکووی شهری است در ناحیه کاستیل قدیم در آنطرف جبال کواداراما . این شهر را که اسپانیولیها سکوویا میخوانندداراى موقعیت مهمی است زیرا فاصل بین ایالت مادریدو ایالات سالامانك و والادولید است . جمعیت آن ۱۵ هزار و ابنیه تاریخی آن از قبیل القصر و مجرای آبیکه درزمان رومیها ساخته شده تماشائی است .

اگر واقعا تخلیه آن ازمردم کشوری راست باشد معلوم می شود حملات نیروی دولتی درآن جبهه یعنی شمال غرب جبهه مرکزی‌توسعه یافته و کسب اهمیت نموده است .

رسیدن ۲۵ هزار سربازازمراکش بکمك شورشیان

سن ژان‌دولوز -۹ - ساعت ۲۱٫۱۰ - واجع باخبارشایعه‌اخیرمبنی‌براینکه بیست و پنجهزار سرباز کمکی که از مراکش آمده اند تمام اعراب مراکشی میباشند در (سالامانك) اعلامیه رسمی صادر شده وحاکیست که از عده فوق فقط هشت هزار نفر عرب میباشند وبقیه افراد لشکر (پیکان سیاه) ولژیون خارجی میباشند که تمرینات خودرا به‌اتمام رسانده است .

باز گشت ریبن تروپ بانگلستان

سفیر آلمان درلندن پس از ملاقات باصدراعظم باوزیرامورخارجه بریتانیا مذاکره خواهد نمود - می گویند آلمان خواهان آزادی عمل است تا بموقع بتواند دفاع کند

برلن- ۹- ساعت ۲۰- (فن ریبن‌تروپ) سفیر کبیر آلمان مامور لندن که دیشب از (بر چسکادن) مراجعت کرده بود امروز بعد ازظهر با هواپیما ازبرلن بصوب لندن‌حرکت کرده -محافل سیاسی هم در این خصوص اظهار میدارند مشارالیه روز ۵ شنبه با (ادن) مذاکرات مهمی بعمل‌خواهد آورد و ظاهرا در اینموضوع خواهد بود که در موارد حمله بکشتیهای آلمان در آبهای اسپانیا آنها هم برای دفاع خود آزادی عمل داشته باشند .

دولت آلمان در اینموضوع از تقاضاهای خود صرف نظر نخواهد کرد و از قراریکه اظهار میشود اگر این تقاضا مورد قبول نیابد آلمان‌هم از موضوع مشاوره با سایر دول‌امتناع‌خواهدورزید

در هر صورت پس از مذاکرات انفرادی بین (ریبن تروپ) و (ادن)سفرای کبار دول‌ذیعلاقه یعنی آلمان و ایتالیا و فرانسه متفقا باوزیر امور خارجه انگلیس داخل مذاکره خواهند شد تا در اصول اساسی تصمیم مشترکی اتخاذ نمایندوبطوری هم که تصور می‌رود برای حصول نتیجه ازطرف دولت فرانسه اشکال تراشی نخواهد شد معهذا تصور نمیرود تا روز ۵ شنبه موافقت کامل بدست آید زیرا درصورتی موافقت ممکن الحصول‌خواهد شد که قبلا طرح قاطعی تنظیم و بامضای‌نمایندگان چهار دولت ذیعلاقه برسدو گرنه ممکن‌است هرساعت اشکال تازه رخ نماید

اطلاعات - برچسکادن قریه کوچکی است در جنوب آلمان در ناحیه باوی‌یر و عمارت شخصی هرهیتلر صدر اعظم و پیشوای آلمان در آنجا واقعست .

چون در روزهای اخیر صدر اعظم آلمان در برچسکادن متوقف بود باین مناسبت فون ریبن تروپ بانجا رفته و گزارش اوضاع و نظر دولت انگلیس درباب امنیت کشتیهای بازرس‌را درآبهای اسپانیا به‌آگاهی‌وی رسانید .

وزیر خارجه انگلیس میگوید با مقابله بمثل موافق نیست

لندن - ۹ - ساعت ۱۹-۰۰ - (ادن)در مجلس‌هورای ملی درضمن پاسخ پارهٔ سئوالاتی که ازاو بعمل‌آمد چنین اظهار داشت : هر گاه پیشنهادهای دولت راجع بمسئله تامین ناوگان‌های مامور بازرسی محتاج بجرح و تعدیل کمیتهٔ عدم مداخله باشد دولت اعتراضی نخواهد کرد بعلاوه درتهیه وتنظیم آنها باموافقت نظر کمیته مزبوراقدام شده است .

دولت انگلیس همیشه در هر موقع باحق مشروع دفاع موافقت داشته ودارد ولی هر گز با مقابله بمثل موافقت نخواهد کرد .

ایتالیا وآلمان برای تامین کشتی‌های بازرس کمك خواهند کرد

رم -۹ - ساعت ۱۹-۰۰ - ازقراری که روزنامه (جیورنال دیتالیا) مینویسد دودولت‌ایتالیا وآلمان راجع‌بتامین قطعی نیروی بازرسی(تفتیش) بامساعی سایر دول مشارکت خواهند کرد .

سفیر کبیر شوروی درلندن

از رئیس کمیسیون عدم مداخله در امور اسپانیا تقاضا نموده است مذاکرات راجع به‌نظارت دریائی درآبهای اسپانیارا به‌آگاهی همه دول عضو کمیسیون برساند - آیا کشتی جنگی آلمان ماموریت‌داشته ؟

لندن - ۹ - ساعت ۲۲ - از منبع مجازی اطلاع میرسد که (مایسکی) شرحی به (والس) رئیس کمیته عدم مداخله نوشته وتقاضا کرده است که ازجریان مذاکرات راجعه‌بنظارت دریائی تمام اعضای کمیته را آگاه دارند وگویا ضمنا هم سئوال کرده است که آیا دولت آلمان هیچوقت بکمیته اطلاع داده است که کشتی (دویچلند) مامور اجرای بازرسی بوده است یاخیر ؟

بعقیده محافل سیاسی نامه مشارالیه در مذاکرات حاضره تغییری نخواهد داد و دولت انگلیس هم در نظر گرفته است پس‌از امضای قرارداد قطعی بین دول چهارگانه جدا ازمتخاصمین اسپانیا تقاضا نماید که حدود منطقه امنیت را محترم شمرده وهمواره ساعی باشند در آتیه نظیر واقعه (دویچلند) رخ ننماید وضمناهم از آنها تقاضا خواهدشد حدود مناطق‌امنیت راوسیعترنمایند

- بعضی از نمایندگان اظهار داشته اند که بهتر آن است دولت انگلیس شخصا بحکومت‌های (والانس) و (سالامانك) مراجعه ننمایند ولی زمامداران انگلیس اظهار میدارند که در چنین موقعی که آلمان وایتالیا از کمیته غیبت کرده‌اند وسیله دیگری متصور نمی‌باشد .

راجع باین موضوع هم که آیا کشتی (دویچلند) درامر بازرسی دخالت داشته است یاخیر محافل مجاز تصمیم اولیه کمیته را مدرك دانسته و میگویند بموجب تصمیم مزبور بدول ذیعلاقه اجازه داده شده است که برای اجرای ماموریت بازرسی هر کشتی را که صلاح میدانند انتخاب نمایند .

درعالم‌هواپیمائی

شرکت ایتالیا درمسابقه هوائی فرانسه بشامات

رم - ۹ ژوئن - ساعت ۲۰-۳۰ - در نتیجه هوائی بین(ایستر) و (دمشق) که‌ازطرف وزارت هواپیمائی فرانسه تشکیل داده شده است ۹ هواپیمای‌ایتالیائی شرکت‌خواهند نمود و(برونو) فرزند (موسولینی) هم خلبان یکی از آنها واهد بود .

اطلاعات - این مسابقه بین‌سواحل‌جنوبی فرانسه وشامات وپاریس بعمل خواهد آمد بنابراین در رفتن ازفراز بحرالروم پرواز خواهد شد و در باز گشت ممکن است‌بازهمان راه پیموده شودویا از راه‌خشکی‌طیران نموده‌بپاریس بروند

خبرهای امپراتوری بریتانیا

بالدوین نماینده

در مجلس سنای‌انگلیس

لندن -۹ ژوئن - (بالدوین) رئیس الوزرای سابق که در ضمن اخبار دیروز القاب جدیدش باطلاع عموم رسانده شد امروز بعد از ظهر باسمت عضویت مجلس اعیان درجلسه مجلس مزبور حاضرخواهد گشت و (سرهربرت سموئل) هم که بلقب (ویکنتی) مفتخر شده است مانند او امروز بعد ازظهر در جلسه مجلس اعیان‌حضور خواهد یافت .

(اولیویه- بالدوین) فرزند رئیس‌الوزراء سابق هم که حزب‌کار گران اورا برای نمایندگی ولایت (پایسلی) درنظر گرفته اند بلقب (ویکنت گرویدن) مفتخر گردیده است

موجودی‌اسعار برای‌پرداخت محاسبات کافیست

لندن -۹- مدیرکل خزانه‌داری‌در مجلس شورای ملی اظهار داشته است که موجودی فعلی حساب موازنه‌ارزها (اسعار) برای‌پرداخت معاملات مربوطه به‌آن کافی میباشد

مذاکرات انگلیس وامریکا برای عقد قرارداد تجارتی

لندن - ۹ - امروزعصردرمجلس‌شورای ملی ضمن مذاکرات راجع بقانون مالیه ورئیس اطاق تجارت راجع بقرارداد تجارتی انگلیس و امریکا مذاکراتی نموده و (سرجان سایمون)هم‌اظهار داشت :

مذاکراتی که‌بادولت‌امریکا بمیان‌آمده است در حقیقت جنبه اطلاعاتی و تحقیقی دارد ومقصود آن بوده است معلوم شود که آیا برای‌عقدقرارداد تجارتی میتوان راهی‌پیدا کرد یاخیر؟

در ایتالیا

لشگر جدید

دریائی ایتالیا

رم -۹-ژوئن ساعت ۲۰٫۱۰ - بواسطه تکمیل تعمیرات دو کشتی‌موسوم به (کنت کاور)و (جیولیوسزارا) که‌طبق اصول جدیده‌انجام گرفته‌است یك‌لشکرجدیددریائی تاسیس‌خواهدشد وزن‌دو کشتی مزبوربالغ‌بر۲۶٫۰۰۰ تن‌است‌واسلحه آنهاعبارتست‌ازده توپ (۳۰۵ میلیمتری) میباشد که در چهار برج قرار گرفته است . دو کشتی دیگر هم از همان طبقه موسوم به (دوریا)و (دوئیلو) از همین قرار تعمیر وسال آینده‌حاضر خدمت‌خواهدشد

وزیر جنك آلمان‌در مسین

مسین -۹- ساعت ۱۹٫۰۰- (مارشال فن بلمبرك) وارد اینجا شده‌و از راه خشکی‌به(پالرم) رفته است

اطلاعات - بین خاك ایتالیا و جزیرهٔ سیسیل تنگه مسین واقع است وهر کشتی بخواهد از دریای تی‌رنی‌بن بطرف بحرالروم شرقی برود باید از آن تنگه بگذرد . بندر معروف مسین در منتهی الیه جزیره سیسیل در کنار همین تنگه واقع ودارای ۲۰۳هزار نفوس است .

از روی اخبار تلگرافی چنین بر می‌آید که مارشال فن‌بلومبرك از بندرناپل‌سوار کشتی‌شده و در طول ساحل ایتالیا در دریای تی‌رنی‌بن سیر کرده تا به مسین رسیده است و از آنجا با راه آهن به بندر پالرم رفته‌است در۱۹۰۸ زلزله‌مدهشی در مسین‌رخ داده آنجا راخراب کرد

درا‌تحاد شوروی

مرك‌مادر استالین

وکسالت شدید خواهر ولادیمیرلنین

مسکو - ۹ - ژوئن - ساعت ۲۲ - روز نامه (زاریاوستکا) اطلاع‌میدهد که (ایکاترینا) (کتور کیو ناجو کاش دیلی) مادر (استالین)در سن هفتاد وهفت سالگی بدرود زندگانی گفت . هر چند که مشارالیها دارای معتقدات مذهبی بوده معهذا دیروز برطبق مراسم کشوری و مدنی دفن گردیده است . مشارالیها همواره امیدوار بوده است که فرزند خودرا مجددا معتقد بمذهب مسیح نماید و سابقا هم قصدداشت او را جزء راهبین قرار داده و به موسسه تعلیمات روحانی اعزام دارد .

اظهار اطلاع میشود که حالت مزاجی (مادموازل اولیانوا) خواهر (لنین) که‌مبتلا بمرض نزف الدم گردیده است تغییری نکرده و باید بخاطر داشت که لنین هم بهمین مرض‌در گذشت .

خبرهای آلمان

پاپ‌ازوخامت‌دورهٔ‌کنونی آلمان

هراسان و لرزان است

رم -۹- ژوئن ساعت ۱۸٫۱۰ - پاپ بجمعی زوار که از (او کسبورك) آمده اند چنین اظهار داشت: دورهٔ که آلمان طی میکند نه فقط وخیم است بلکه موجب اضطراب و نگرانی می باشد بطوریکه ما از وخامت آن هراسان ولرزان میباشیم و لهذا من حتی‌الامکان برای جلو گیری‌از این بلیه سعی‌و کوشش کرده‌ام

اطلاعات - او گسبورك شهری است در جنوب آلمان در ایالت باوی‌یر در کنار رود لخ دارای ۱۶۵ هزار نفوس . در این شهر در گذشته معاهدات مهمی بسته شده که اهمیت تاریخی دارد . از جمله میثاق اوگسبورك که در۱۵۳۰ از طرف‌پروتستانها تدوین شد و اتحاداو گسبورك که بسال ۱۶۸۶ میان دول اتریش و اسپانیا و سوئد و عده از شاهزاده های آلمان بر علیه‌لوئی چهاردهم پادشاه آنوقت فرانسه‌منعقد گردید .

منع پرواز هواپیماها ازفراز جزایر آلمان‌دردریای شمال

برلن -۹-ساعت ۱۹٫۰۵ - دولت‌آلمان پرواز هوا پیما هارا برفراز جزایر خود واقع دردریای شمال و همچنین درآب‌های ساحلی تا حدود سه میل دراطراف جزایر مزبور تا اطلاع ثانوی ممنوع نموده است این منع شامل نیروی هوائی نظامی نمیباشد و این تصمیم هم محققا از لحاظ سوق‌الجیشی اتخاذ شده است

مذاکره وزیرمالیه چین باوزیر اقتصادیات آلمان و رئیس رایشبانك

برلن -۹- ساعت ۲۰ - امروز کونك وزیر مالیه چین قریب یکساعت باد کتر (شاخت) مشغول مذاکره‌بوده وشب هم مشار الیه شب‌نشینی مفصلی بافتخار مهمانان‌چینی داد

درفرانسه

دعوی امپراتور سابق حبشه

برعلیه دولت ایتالیا راجع بسهام راه آهن جیبوتی به‌آدیس‌آبابا که در دست او است

پاریس -۹ ژوئن - ساعت ۲۰ نجاشی در دیوان (پاریس) برعلیه دولت ایتالیا راجع به اسهامی که در راه آهن (جیبوتی) به آدیس‌آبابا دارا میباشد اقامه دعوی نموده است .

چنانکه معلومست راه آهن مذکور متعلق بشرکت‌فرانسه‌وحبشه میباشد که‌قریب۳۰٫۰۰۰٫۰۰۰ فرانك از اسهام آن متعلق (بنجاشی) میباشد .

چندی پیش هم‌مشارالیه درنظر داشت‌اسهام خودرا بفروشد لکن دولت ایتالیا باولیاء راه‌آهن پاریس اعتراض نموده چنین‌استدلال نمودند که‌دولت ایتالیا مایل نیست (نجاشی) از اسهام مزبوراستفاده نماید زیرا آنها بنام دولت حبشه ثبت گردیده است نه باسم شخص(نجاشی) و بنا براین قاعدتا بدولت کنونی حبشه تعلق دارد یعنی اولیای امورایتالیا که فعلا زمام کشور را دردست دارند باید ازآن استفاده نمایند .

دلیل نجاشی هم آنستکه آمیانی (فرانسه وحبشه) باید دولتی را بعنوان دولت حبشه بشناسد که دولت‌فرانسه آن‌رابرسمیت‌شناخته باشد و چون فرانسه هنوز تسخیر حبشه را نشناخته است دولت رسمی همان دولت سابق حبشه میباشد .

(نجاشی) دفاع ازحقوق خود را بعهده یکدسته از حقوق دانها واگذار نموده و انتظار میرود این قضیه درآینده نزدیکی مطرح گردد

اطلاعات-راه آهن‌جیبوتی به آدیس آبابا یکانه راه‌آهن حبشه‌است که‌ازبندرجیبوتی‌واقع‌درساحل‌مستعمره سومالی فرانسه‌در کنارخلیج عدن(دهانهٔ اقیانوس‌هند) شروع شده پس از داخل شدن بحبشه و گذشتن ازشهر دیردوا وعبور ازروی رود خانه (اوتاش) بادیس آبابا پایتخت آن کشور می پیوندد . این راه آهن رافرانسویان کشیده وهمانطور که اهتمام یگانه راه آهن وتنها وسیله رابطه کشور حبشه بخارج می‌باشد مقداری ازسهام راهم دولت حبشه ازشرکت راه آهن خریده‌بودو اینك‌معلوم میشود در باب این سهام امپراتور سابق حبشه بر علیه ایتالیا اقامه دعوی نموده است .

وفاداری فرقه عیسوی مارونیت ولبنان‌بفرانسه

پاریس -۹ساعت ۲۰٫۳۰- رئیس‌روحانی فرقه (مارونیت) پس از قرائت مقاله که در یك روزنامه ایتالیائی درج شده وراجع بجریان اوضاع داخلی فرانسه واحساسات اهالی (لبنان) وسیاست عمومی سایر دول باو نسبتهائی داده شده است فوق‌العاده عصبانی گردیده و از اینکه افکار او را سوء تعبیر کرده واحساسات اعتماد و علاقه او بعنوان ترجمان عواطف فرقه (مارونیت) نسبت بدوست قدیمی (لبنان) یعنی فرانسه ابرازداشته از مفهوم اصلی منحرف ساخته اند اظهار نفرت و انضجار نمود .

آگهی

بدستور ماده ۹ اساسنامه مجمع عمومی سالیانه شرکت سهامی فرش ایران در تاریخ‌چهار شنبه ۲۳ تیرماه پنج ساعت بعد ازظهر دردفتر مرکزی شرکت واقع در خیابان ناصرخسرو در (باساز ثبت اسناد سابق) منعقدمیگردد صاحبان سهام می‌توانند با ارائه سهام موقت یاقبض رسید بانك فلاحتی وصنعتی ایران ویا ابراز سند مؤسسات بانکی وصرافی دلیل برامانت یانودیع‌سهام باشد ورقه ورودیه تا آخر روز سه شنبه ۲۲ تیرماه ازدفتر شرکت دریافت دارند .

دستور مجمع طبق ماده ۱۹ اساسنامه عبارت خواهد بود از :

۱ - استماع گزارش هیئت مدیره و گزارش بازرسان راجع بعملیات و محاسبات سال ۱۳۱۵ واوضاع مالی آن

۲- تصویب یانصحیح تراز نامه شرکت

۳- تعیین سود وبهره وسودیکه باید بصاحبان سهام داده شود

۴- انتخاب کسری اعضاء هیئت مدیره

۵- انتخاب باز رسان شرکت

۶ - شور و اتخاذ تصمیم در موضوع پیشنهاد های‌هیئت مدیره راجع بخط مشی‌سال بعد

۷ - تعیین حدود واختیارات هیئت مدیره

مورخه ۲۰ خرداد ماه ۱۳۱۶

نمره اعلان ۱۵۶۴ — ۱-۲

شرکت سهامی فرش ایران
دفتر مرکزی تهران

آگهی

هیئت مدیره شرکت سهامی قند و شکر چای مازندران بدینوسیله خواطر عموم آقایان صاحبان سهام را آگاه مینماید که مجمع عمومی عادی سالیانه روز دوشنبه ۳۱ خرداد ماه ۱۳۱۶ چهار ساعت بعد ازظهر درمقر شرکت (خیابان پهلوی) از کلیه صاحبان سهام (چائی) یانمایندهٔ قانونی آنها دعوت میشود .

دستور جلسه

۱ - استماع گزارش‌هیئت مدیره و باز رسان شرکت راجع بعملیات و محاسبات‌سال ۱۳۱۵

۲ - تصویب تراز نامه و تقسیم منافع سال ۱۳۱۵ .

۳ - انتخاب باز رسان .

۴ - شور دربودجه سال ۱۳۱۶ .

هیئت مدیره شرکت سهامی قند و شکر چای مازندران

نمره اعلان ۱۵۶۸ — ۱-۲

در عالم سینما

سرمایه‌های هنگفت سینما از کجاست؟

در ماههای اخیر کسانی که سرمایه‌های خود را در شرکت فیلم‌برداری انگلستان گذارده بودند خسارت‌های فوق‌العاده برده‌اند.

شرکت فیلم سازی «الکساندر کوردا» پروگرام (برنامه) خودرا لوناه کرده و «کومنت» مشغول جمع کردن دستگاه خود میباشد. عده‌ئی بکر از شرکت‌های فیلم‌سازی انگلیس راه خودرا در عذلیه پیدا کرده و آن عده‌ای که باقی‌مانده بقدری ترسیده‌اند که دست وبال خودرا توی آستین کرده و برنامه‌هارا سبك نموده‌اند.

درنتیجه این تغییرات اطاقهای فیلم‌برداری وعمارات بزرك آن که ده‌ها جریب زمین را در اطراف لندن اشغال کرده بودا کنون خالی مانده است.

بعضی از شرکتها بکلی تعطیل شده بعضی کارکنان را تقلیل داده وچند شرکت هم حقوقها را کاسته‌اند. یك چند نفر مشهور عالم سینما هم روی بدربار هالیوود آورده‌اند.

بقراری که‌ای کویند سرمایه داران ازقرضه دادن بشرکت فیلم برداری خودداری میکنند.

پنج سال قبل صنعت سینما درآمریکادچار همین وضعیت گردید و شرکتهای بزرك نزدیك به اضمحلال رسیدند وبالاخره کار بجائی کشید که بانکهای آمریکا ناچار امور شرکتها را بدست گرفته وباکاستن مخارج وصرفه جوئی های زیاد موسسات را از ورشکستگی نجات دادند. هر اقدامی که برای تقلیل مخارج لازم بود مدیران بانکها اعمال کرده تا آنکه بالاخره صنعت سینما روی شالوده اساسی قرار گرفت. حالادوازده‌ماه می‌باشد که سینما سازی درآمریکا ازبحران خارج شده ودوره جدیدی را شروع کرده است.

چنین بنظر میرسد که صنعت‌فیلم‌سازی انگلیس هم نظیر دورهٔ فیلم‌های آمریکا راطی میکند. در بریتانیا مانند آمریکامردمان صنعت‌کار تبذیر کرده ودر مخارج زیاده روی کرده اند.

اکنون موقع آن رسیده است سرمایه‌داران انگلیسی نیز خودآمده واز زیاده روی در مخارج سینما خودداری کنند.

طبیعی است سرمایه داران انگلیسی زودی میدان‌را خالی نخواهند کرد و هر گونه هست از ورشکستگی‌خودرا نجات خواهندداد.

❁❁❁

بقراریکه تخمین می زنند رویهمرفته در حدود ۵۳۰ میلیون لیره سرمایه در فیلم سازی‌های دنیا بکار رفته است. البته مبالغ هنگفتی که برای تئاترخانه‌ها اطاق های سینما سازی ومؤسسات پخش فیلم خرج شده در همین صورت درآمده است. از این مبلغ اغراق‌آمیز چهارصد ملیون لیره تنها درآمریکا صرف شده ودر سائر نقاط عالم ۱۳۰ میلیون لیره

مبالغیکه درآمریکا صرف صنعت فیلم‌سازی شده از سه بانك معتبر آمده است. اول بانك‌های جان. د. راکفلر» متوفی است. ملیون ها لیره این ثروتمند آمریکائی بوسیله بانك ملی آمریکا صرف صنعت فیلم‌سازی نموده وهمین موسساشرکت های «سنچری‌فاکس» وارنر» و کولومبیارادیو» را در دست دارد.

دومین دستهٔ سرمایه داری که فیلم‌ها را در دست دارند سرمایه داران «موركان» است. این دسته سرمایه دار فعلا در آمریکا شهرت فوق‌العاده داشته و از همه پا یدار ترند.

رویهمرفته این دسته درحدود ۳۰ میلیون دولار در بانکها سرمایه اندوخته اند غالب شرکت های سینما سازی آمریکا بپول این هیئت اداره‌شده وهمین خانواده است که مبالغ هنگفتی بدول بریتانیا فرانسه وایتالیا در موقع جنك بین‌المللی قرضه داد سینما سازی «پارامونت» «یونیورسال» «یونایتد آرتیست» و «مترو گولدواین میور» از پولهای این خانواده اداره می‌شود.

و در درجه سوم سرمایه های سینما سازی امریکارا شخصی موسوم به «گیانی» داده است. این شخص اسرارآمیز کمتر بچشم مردم آشنامی شود اسم او در روزنامه‌ها کمتر درج می گردد ولی میلیون‌ها لیره در شرکت‌های «کولومبیا»، «یونیورسال» و «رادیو» بکار انداخته است. مدیریت شرکت «یونایتدآرتیست» را دارا بوده واز همین راه مبالغ کثیری در شرکت‌های سینما سازی انگلیس بکار برده. بوسیله این شخص است که رابطهٔ مالی صنعت فیلم سازی امریکا وانگلیس برقرار شده است.

سرمایه سینما سازی انگلیس درحدود ۴۰ میلیون لیره‌تقویم شده است. تاسه سال قبل سینما سازی درانگلیس چندان پیشرفت نکرده بود ولی باورود سرمایه های امریکا جنبشی حاصل شد که آن‌هم هنوز قوامی نگرفته ومحتاج‌مطالعه‌وبازرسی کامل شده است.

❁❁❁

«الکساندر کوردا» گفته است صنعت‌فیلم سازی انگلیس بزرك است هرهفته ۲۰ میلیون جمعیت در انگلستان بتماشای سینما می‌روند.

اگر ما بتوانیم فیلمی بسازیم‌که قابل توجه این اشخاص بشود و در تمام دنیا طالب‌پیدا کند بوضع این صنعت رونق تازه ای خواهیم‌داد.

صنعت مزبورهنوز در انگلستان جوان‌مانده و یا بدائره رشد نگذارده است - شرکت های سینما سازی انگلیس در نظر دارند رشته همکاری خود را با آمریکا توسعه داده و بالنتیجه با وارد کردن سرمایه های جدید از افلاس خلاص شده و در آتیه نیز بتوانند پا بر جای بمانند - همت مالیون ذیعلاقه فعلا در این طریقه صرف میشود.

«ژوزف رانك» که یکی از پنج نفرمتمولین انگلیس است به‌آتیه امیدواری داشته‌وهمین شخص است که برای پیشرفت این صنعت میکوشد.

از اسکرین پیکتوریال چاپ لندن

ستون احتیاجات

نیازمندیها

استخدام میشود

۱-موسسه حمل‌ونقل امیری درخیابان نظامیه احتیاج به دو نفر متصدی حمل ونقل دارد آقایانی که درحمل ونقل کار کرده و اطلاعات کامل دارند باداشتن ضامن معتبر ودارا بودن مدارك که گواهی دهد دریکی از موسسات حمل ونقل کار کرده‌اند بان موسسه مراجعه نمایند.

۲-یکنفر خانم‌پرستار آلمانی یافرانسوی که بخوبی ازعهده پرستاری یك‌طفل برآید موردا‌حتیاج است داوطلبین همه روزه از ساعت هفت تا ده صبح وعصر ها از دوتاپنج بعد از ظهر بکارخانه نجاری ثابت‌مراجعه نمایند

۳-دونفرشاگردمدرسه که قادر بتکلم‌فرانسه یاانگلیسی‌باشند برای مدت سه‌ماهه تابستان به‌ماهی ۱۰۰ ریال حقوق باشام ناهار جای منزل‌استخدام می‌شوند طالبین‌بامای غلامعلی معتمدی مدیرمهمانخانه چالوس مراجعه نمایند

۴-مغازه‌نفیسی درلاله زار به‌یك‌نفر فروشنده جوان باحقوق ماهی ۲۵۰ریال احتیاج دارد

درجستجوی کار؟

۱-جوان ایرانی دارای‌تحصیلات مافوق‌متوسطه و سوابق اداری که مدت شش‌سال در فرانسه بوده وبزبان انگلیسی نیزآشنا می‌باشد حاضراست‌مدیریت تجارتخانه ومؤسسه داخلی‌یاخارجی را عهده دارشود حقوق درخواستی ۱۵۰۰ ریال (شماره۹۷)

۲-جوانی ایرانی که معلوماتش در حدود سیکل دوم متوسطه وآشنابه‌زبان (فرانسه-انگلیسی عربی) میباشد حاضر است باماهی افلا ۲۳۰ ریال در یکی از شرکتهاکار کرده وباتدریس خصوصی نماید. آدرس‌شاه آباد کوچه آقاسید هاشم نمره ۳۱

۳-یك‌جوان‌ایرانی که‌مدت پنجسال دربران بوده وزبان انگلیسی وآلمانی بخوبی میداندوزبان فرانسه‌را هم میفهمد. دریکی ازشرکتهای ملی یا موسسات شغل مناسبی می‌خواهد. بشماره ۷۷ مراجعه شود.

۴-یکنفرشوفردرجه ۳ که یکسال است برانندگی اتومبیل های سواری وباری مشغول‌بوده کار می‌خواهد حداقل‌حقوق با خرج ۳۰۰ ریال‌است

۵-جوانی که‌دارای‌اطلاعات کافی تجارتی و آشنا بزبان فرانسه میباشد مایل است در یکی از موسسات داخلی یا خارجی از ساعت سه بعد از ظهر به بعد قبول شغلی نماید که مربوط بمدیریت یا دفترداری - محاسبات وهر گونه امور تجارتی و گمرکی باشد میزان حقوق مربوط به نوع کار و ساعت آن میباشد. بشعبه اعلانات دفتر روزنامه اطلاعات بشماره ۸۱) مراجعه‌شود.

(شعبه اعلانات دفتر روز نامه اطلاعات)

اجاره داده‌میشود

در خیابان کاخ عمارتی که سابقا محل پانسیون ستاره بود واخیرا تخلیه شده دارای ده اطاق و دو زیر زمین ولوله کشی و برق و زنك اخبار با فضای مشجرو گل‌کاری وهر گونه‌لوازمات برای اجاره و رهن مسکونی و فروش حاضراست جهت موسسات هم مفید میباشد طالبین در همان خیابان بدواخانه فارس مراجعه نمایند

اجاره میشود

خانهٔ که دارای ۳ اطاق مسکونی‌واجاره ماهیانه‌اش از ۱۶۰ریال تجاوز ننماید در حدود خیابانهای سپه وجلیل آباد و اوایل چراغ برق وناصریه برای مدت ۵ سال بدون اختیار فسخ از طرفین اجاره‌میشود بشعبه‌اعلانات‌دفترروزنامه‌اطلاعات)

فروخته‌میشود

۱-یك‌دستگاه‌اتومبیل‌باری ۵ تن‌مارك پراگا(Praga) برای فروش‌حاضرطالبین‌رجوع کنند بتلفن ۱۰۸۶

۲-دو قطعه زمین جلوی خیابان پهلوی‌نرسیده به ایستگاه راه آهن به قیمت مناسب بفروش میرسد طالبین به تجارتخانه‌وکار گذاری استیفانی در خیابان اسلامبول تلفن (۸۷۰) مراجعه فرمایند

۳-یك دستگاه‌آپارتمان‌جدید البناء درحدود چهارصد متر واقع در اول خیابان یوسف‌آباد کوچه ثقة الملك دارای نه اطاق، دو حمام، یك کاراژ ولوله کشی و برق باسایر لوازمات که فعلا قسمتی از تحتانی آن ناتمام میباشد فروخته میشود طالبین به‌موسسه طریقت واقع درمیدان پهلوی (چهار راه حسن آباد) رجوع نمایند

۴- یکدستگاه‌موتوسیکلت خوب و تازه یك هارلای داویدسن، قوه ۱۲ اسب، ۲ سلیندر، دارای طاق دونفره ولاستیك های تازه و زودی روشن میشود بقیمت ۴۵۰۰ ریال فروخته میشود آدرس‌هتل سیروس خیابان صنیع الدوله

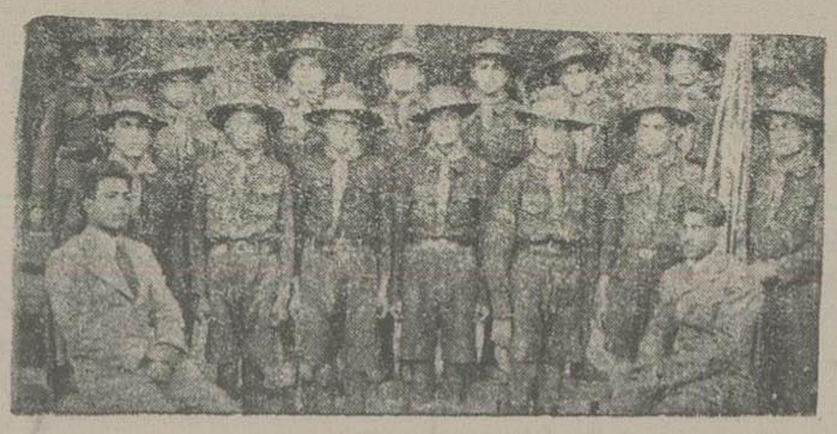

یك رسد از پیشاهنگان اصفهان

عکس فوق از پیشاهنگان رسد شماره ۶ اصفهان قبل‌ازتشکیل‌جلسه‌هفتگی‌رسد آنها برداشته شده است طرفین عکس فرمانده ومعاون رسددیده میشوند

آگهی مناقصه

وزارت پست‌وتلگراف و تلفن لوازم دستگاه تلگرافی‌نام‌برده پائین را بریال تحویل‌طهران بطور مناقصه خریداری مینماید.

۱- قطب بامقاومت سی‌ام (مدل‌زیمنس Simens Elliot Paterne London) ۳۰عدد
۲- رله پولاریزه بامقاومت ۵۰۰ ام « « « « « « « «
۳- رسیطوریولاریزه با مقاومت ۲۰ ام و سنت ۴۲ ام) (مدل زیمنس Simens Elliot Paterne London) ۳۰عدد
۴- مانی پلانور بابزر (تلگرافی) یك کندانسر دومیکروورادور سیطور تلفنی (مدل زیمنس Simens Elliot Paterne London) ۵۰ عدد
۵- کمبتانور باکاید۸در۸ میله (مدل‌زیمنس Simens Elliot Paterne London) ۲۰عدد
۶- « «۱۰در۱۰ « « « « « « « ۱۰عدد
۷- برق گیرصفحه خط دوبل « « « « « « ۵۰عدد
۸- کندانسردومیکروفاراد طول۸۵ عرض۴۰ میلیمتر ضخامت ۱۰ میلیمتر ۵۰عدد
۹- کندانسردومیکروفاراد طول ۵۰عرض ۲۳ ضخامت ۳۰ میلیمتر ۵۰ عدد

فروشندگان نازلترین قیمت خودرا در پاکت سربسته ممهور با ذکر جمله (راجع بمناقصه لوازم دستگاه تلگراف در ظهر پاکت بادارهٔ دفتر وزارتی تسلیم نمایند ونیز معادل ۵۰۰۰ ریال قبلا بصندوق ادارهٔ حسابداری بعنوان ودیعه سپرده شمارهٔ قبض آنرا در پیشنهاد قید نمایند ودیعه حائز حداقل مناقصه درصورت استنکاف از بستن پیمان معامله بنفع دولت بایگانی خواهد شد و پیشنهادات بدون ودیعه پذیرفته نخواهدشد پیشنهادات تا آخر وقت روز چهارشنبه ۲ تیرماه قبول وقبل ازظهر پنجشنبه ۳ تیر ماه ساعت ۱۰ بازخواهد شد حضور پیشنهاددهندگان در مجلس مناقصه آزاد و وزارتخانه در رد یاقبول یك یاکلیه پیشنهادات مختار است

نمره‌اعلان ۱۵۷۴ ۱-۲ وزارت پست‌وتلگراف وتلفن

آگهی مناقصه

اداره کل صناعت و معادن دو دوره اثاثیه و لوازم فنی کارخانجات آهنگری هنرستانهای اصفهان ومشهد را تحویل انبار مرکزی این اداره باشرایط ذیل بمناقصه خریداری مینماید.

۱) صورت ریز ومشخصات اثاثیه مورداحتیاج در دائره کاریردازی موجود و دردسترس مراجعه کنندگان میباشد.

۲) صد سه مبلغ پیشنهادی بابستی سپرده بحساب ۳۳۱۳ این اداره دربانك ملی منظور وقبض رسید آنراضمیمه پیشنهاد خود نمایند. سپرده اشخاصیکه حاضر برای انجام تعهدات خود نشوند بنفع اداره بایگانی خواهد شد.

۳) پیشنهادات باید دریاکت سربسته با ذکر جمله (مربوط بلوازم فنی کارخانجات آهنگری هنرستان مشهد و اصفهان است) تا آخر وقت اداری چهارشنبه ۹ تیر بدفتر کل این‌اداره درمقابل اخذ رسید تسلیم گردد پیشنهادات واصله در ساعت ۱۱ روز پنجشنبه ۱۰ تیر در کاریردازی مفتوح وقرائت خواهد شدپیشنهاد دهندگان درجلسه مناقصه آزاد و اداره دررد وقبول یك یا کلیه پیشنهادات مختار است.

نمره اعلان - ۱۵۷۶

اداره کل صناعت وفلاحت

اعلان مناقصه

مؤسسه دوائی سپه حمل صندوقهای دوائی را در داخله کشور بمناقصه واگذار می نماید آقایان صاحب کاراژ که مایل شرکت در این مناقصه میباشند حداقل قیمت را درهر کیلو مترتعیین و در پاکت ممهور باقید اینکه مربوط بمناقصه حمل صندوق های دوائی داخله کشور است تا روز ۱۶٫۳٫۲۹ بـه این مؤسسه ارسال دارند مناقصه در روز ۱۶٫۳٫۳۰ مفتوح خواهد شده حضور آقایان آزاد خواهد بود. نمره اعلان ۱۵۵۸ موسسه دوائی سپه

بهای اشتراك روزنامه و اعلانات

	شمارهٔ صبح				شمارهٔ عصر			
	۱۲ ماهه	۶ ماهه	۳ ماهه		۱۲ماهه	۶ ماهه	۳ ماهه	
طهران‌وولایات	۶۰ ریال	۳۵ ریال	۲۰ ریال		۱۰۰ ریال	۵۵ ریال	۳۰ ریال	
خارجه	۱۰۰ «	۵۵ «	۳۰ «		۱۵۰ «	۸۰ «	۴۵ «	

شماره های عصر و صبح با هم

	۱۲ ماهه	۶ ماهه	۳ ماهه
طهران	۱۲۰ ریال	۶۵ ریال	۳۵ ریال
ولایات	« ۱۴۰	« ۷۵	« ۴۰
خارجه	« ۲۰۰	« ۱۱۰	« ۵۵

بهای اعلانات

صفحه اول	سطری	۴ ریال
« دوم	«	۳ «
« سوم	«	۲ «
« چهارم	«	۱ «

برای اعلانات مکرر بدفتر اداره مراجعه شود

صاحب امتیاز ومدیر مسئول: عباس مسعودی
جای اداره: اول خیابان خیام (جلیل‌آباد‌سابق)
عنوان تلگرافی: تهران - اطلاعات
تلفون روزنامه: ۴۴۴ و ۳۸۸۸
منزل مدیر: ۷۳
بهای تك‌شماره بیست دینار

شرکت سهامی چاپ

آگهی

اداره کاریردازی‌ارتش مقداری پارکت جهت‌ساختمان‌کانون افسران را طبق نمونه موجوده در دفتر کمسیون ساختمان بمناقصه خریداری مینماید - داوطلبان پیشنهادهای خودرا باحداقل قیمت وتعیین آدرس صحیح که درظهر پاکت راجع بپارکت ساختمان کانون افسران قید شده باشدتاصبح دوشنبه ۱۶-۳-۲۴ بدفتر کمسیون ساختمان این اداره تسلیم وصبح چهار شنبه ۱۶-۳-۲۶ برای اخذ نتیجه بدفتر مزبور مراجعه نمایند.

پیشنهاد دهندگان بابستی مبلغ پانصد ریال بعنوان ودیعه بدفتر مزبور تسلیم و رسید دریافت دارند.

اداره کاریردازی ارتش در ردو قبول هریك ازپیشنهادات واصله مختار خواهد بود.

نمره اعلان ۱۵۷۳ رئیس اداره کاریردازی ارتش - سرتیپ‌مهدوی

آگهی مناقصه

انحصار دخانیات ایران یکصد وسی ودو عدد میز طبق نقشه موجوده در این موسسه بمناقصه خریداری می نماید.

طالبین مبلغ پنج هزار ریال برسم سپرده بایستی قبلاباداره حسابداری این اداره‌پرداخت قبض رسید آنرا بضمیمه پیشنهاد خود که بالاك ممهور وروی آن قید شده باشد «راجع بمناقصه خرید میز» تا ظهر روز سه شنبه ۲۵ خرداد ۳۱۶ تحویل اداره دفتر انحصار دخانیات ایران بنمایند.

پیشنهادات واصله ساعت ۹ صبح چهار شنبه ۲۶ خرداد جاری قرائت خواهد شد حضور شرکت کنندگان در جلسه مناقصه آزاد واداره در رد وقبول یك ویا تمام پیشنهادات مختار است

نمره اعلان ۱۵۷۵ انحصار دخانیات ایران

کلاه دوزی مادام سوقیك

انوع کلاه های زنانه حصیری و پارچه ای موجود و تعمیر و شست و شوی کلاه و دوخت کلاه آخرین مد انجام میشود. آدرس. خیابان شاه. کوچه هتل نادری. منزل‌سابق دکترخار انیا ن

نمره‌اعلان ۶۸۸ ۲۴-۳۰

اطلاعات

سال یازدهم شماره ۳۱۵۹ — عصر جمعه بیست ویکم خرداد ماه ۱۳۱۶ — تک شماره سی دینار

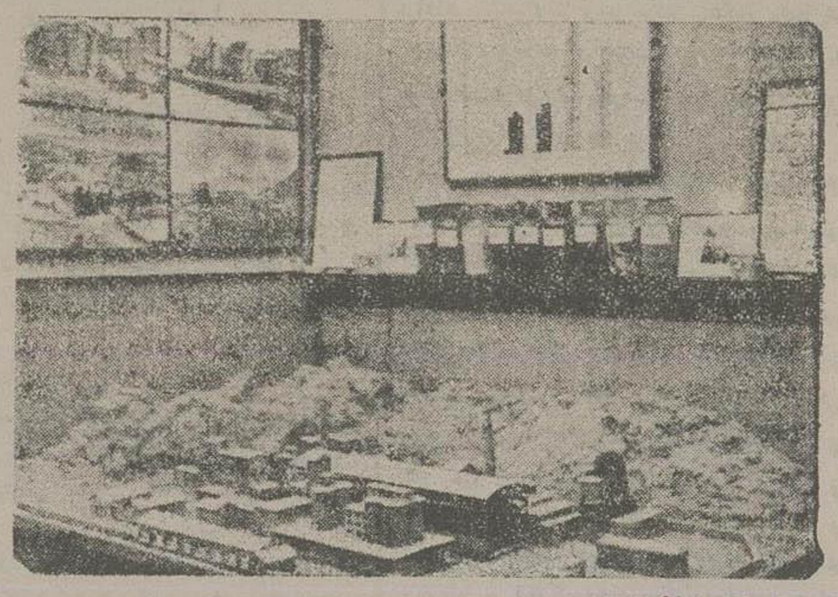

در نمایشگاه کالای ایران

نقشه عمومی کار خانه سیمان ایران

سالون چهارم نمایشگاه کالای ایران اختصاص بادارهٔ کل صناعت و کارخانجات وهنرستانهای مربوطه به آن داشت در یك قسمت آن مدل کارخانهٔ سیمان ودر مقابل آن مزیت سیمان ایران با سیمان های خارجه درروی یك تابلو ترسیم گردیده و نمونه محصول سیمان هم در شیشه های مخصوصی قرار گرفته بود که درعکس بالا مشاهده میشود.

انعکاس سیاست ها در دنیا

یکسان بودن نظر دولت انگلیس نسبت بدو دسته متخاصم - پرتقال ازدوستی بریتانیا خودراخلاص میکند - تجارت اروپای مرکزی-غرق شدن ناو اسپانیا چه علت داشت مساعی آلمان برای نزدیکی با بریتانیا - ایرلند چه حکومتی دارد

جریده نیوبورك دیریبلیك میگوید کابینه محافظه کار انگلیس هر قدر که راجع به مخاطره جنك عمومی مشوش شده باشد دلیل دیگری نیز برای تشویش خود درکار اسپانیا دارد . دولت بریتانیا برخلاف پیروان صلح طلب خود چه در انگلستان و چه در خارج کشور میل نداشته است دولت مادرید درکارزار کامیاب گردد . بریتانیا خائف است که اصول دموکراسی اجتماعی بر اثر فتح دولتی ها توسعه خواهد یافت و بهمان اندازه هم ازفتح و پیشرفت فاشیسم درسرتاسردنیا بیمناك می باشد بریتانیا میل ندارد نفوذ ایتالیا یاآلمان در شبه جزیره آیبری مستقر گردد ولی در عین حال بهمان اندازه از پیدایش حکومتی که دست نشانده دولت شوروی ویا متمایل بانها باشد دوری جسته وحتی میل ندارد اسپانیا حکومت سوسیالیستی مخصوص خود را دائر سازد . از این لحاظ ماههای متوالی مستغرق فکر بوده که چگونه راه خاتمه دادن به خونریزی را در اسپانیا پیدانماید .

✿✿✿

جریده کومنتاتور مینویسد قرون متوالی پرتقال چون فرزند ناخوانده بریتانیامحسوب میشد. تنها پول وسرمایه های انگلیس در پرتقال کارمی کرده سرحدات و مستعمرات پرتقال در افریقا و هندوستان وچین بوسیله ناو های بریتانیاحراست می گردید بریتانیا وارث مستعمرات پرتقال شناخته شده و در عین حال طبیعة بهترین استفاده را از تجارت با آن کشور و مستعمرات آن نظر باین دوستی وشراکت قدیمی میبرد . اما امروزاینددولت با کمك ایتالیا وآلمان درمقابل انگلیس ایستاده و گذشته را ناچیز میشمارد .

آیا دولت بریتانیا آن قدر نیرو و زور دارد که جریان جنك آینده اروپا را در دست داشته باشد . پرتقال خلاف این را تصور میکند

✿✿✿

جریده (ورم) چاپ بلگراد میگوید . در این چند سال اخیر آلمان پیشرفتهای زیادی درتجارت اروپای مرکزی داشت ولی اخیراتجارت بطرف انگلستان متوجه میگردد .

سوداگران پول نقد را در مقابل فروش جنس به معاوضه جنس ترجیح میدهند . معاوضه جنس به جنس اجباری مورد توجه تجار نبوده و تجار نمیخواهند جنس خودرادرمقابل اجناسی بدهند که خریدار بمیل خود بانها تحمیل مینماید . وقتی با انگلستان معامله میکنند پول نقد دریافت میدارد و از همین لحاظ است که تجارت اروپای مرکزی وبالکان بتدریج بطرف بازارانگلیس روی میاورد تجار میخواهند از بهبودی اوضاع تجاری سهم برده واز همین لحاظ رشته معاملات خود را با انگلستان مستحکم میسازند

✿✿✿

جریده برلینر تاگبلات چاپ آلمان میگوید . یکی دیگر از تبلیغات انگلیس راجع بغرق شدن ناو « اسپانیا » که درسواحل باسك غرق گردید مقیم ماند . اقداماتی را که برای تهییج افکار بمقصد پیش بردن هنگامی که خبر غرق شدن ناو « اسپانیا » بلندن رسید مامورین تبلیغات شروع بکار کرده و بمنظور ترقی دادن نرخ اوراق سهام خواستند از این خبر استفاده کرده و ثابت نمایند تسلیحات برای کشور مفید است ولی موضوع را غلط فهمیده و اشتباها شهرت دادند ناو راهوا پیماها به تهدریافرستادند

غالب جرائد انگلیس در اطراف اینموضوع وخسارتی که از اثر بمباردمان به ناو رسیده بود مقالاتی انتشار دادند ولی حقیقت این است که ناو اسپانیا را مین غرق کرد ونه بمب واز همین لحاظ همانکه معلوم شد حقیقت خلاف آن است که در روزنامه ها نوشته شده نقشهٔ مبلغین خراب گردید

✿✿✿

جریده « پرا گریرس » مینویسد مسافرت لانزبوری پیشوای حزب کار گران انگلیس بآلمان مورد توجه سیاسیون جدی بریتانیا قرار نگرفت ولی آنقدر بکار آمد تامسائل حل نشده ای را که بین آن دو کشور هست عریان وآشکار سازد . آلمان دربریتانیا هم دشمن دارد وهم دوست علائمی ظاهر است که عاقبت آلمان یك طریقه و معامله مسالمت آمیز بابریتانیا درپیش دارد و طبیعی است که دوستان آلمان از این فرصت برای نزدیك ساختن آن دو کشور غافل نخواهند ماند .

اشکال این است که چگونه این نزدیکی وضع را فراهم سازند .

« کاروین » و « روترم » دوستی فرانسه را بزودی فدای دوستی آلمان خواهند کرد و حال آنکه عقیده عمومی مردم انگلستان خواهان امنیت عمومی و متعاقب آن محدود شدن تسلیحات است نه آنکه بریتانیا مسلح گردد و بی طرف بماند .

هر پاره ای از جهات موقع صلح وآشتی گذشته و درپاره ای از موارد هنوز وقت آن نرسیده است پیمان لوکارنو مرده و آلمان یك اسلحهٔ ذیقیمت خود را از دست داده ، تسلیحات بریتانیا هنوز کامل نیست ولی بریتانیا میخواهد آنرا به کمال رساند

✿✿✿

جریده پیتر للوید بودایست می گوید :

قانون اساسی جدید ایرلند هر چند اسما آن کشور را جمهوری خطاب نمی کنند . ولی جهات و خاصیت اصلی یك کشور جمهوری رادارا است در این قانون اساسی اسمی از تاج و تخت بریتانیا برده نشده و در عوض دولت ایرلند خود را آزاد می داند که بمیل خود و بدون دخالت خارجی آنچه را که صلاح خویش فرض میکند برای خود انتخاب کند .

کلمهٔ جمهوریت برایرلند اطلاق نشده ولی کشور دارای رئیس حکومتی خواهد بود که درهر حکومت غیرپادشاهی برئیس هر دولت دموکراسی تفویض میگردد اعلامیه دووالرا تاثیر زیادی درلندن کرده ولی دولت و جرائد انگلیس خود داری کرده و خونسردی نشان میدهند وقطعی است که بریتانیا چنین حب تلخی را بزودی ازحلق پائین نخواهد داد انگلیس ها یك عادت غریبی برای مصالحه دارند و شاید در مقابل اعطاء امتیازات جدیدی وفاداری ایرلند را خریداری کنند . چنانچه ایرلند سماجت کرده وحاضر بمصالحه نشود دچار وضع مشکلی خواهد شد زیرا بریتانیا هر گونه وسائلی را برای فشار آوردن بتجارت ایرلند دردست دارد

ازروزنامه نیوزریویو چاپ لندن

بقلم : ژاك کولاژه — یك صفحه از تاریخ

اعراب در فرانسه

در سال ۷۰۰ میلادی قبائل « ویزیگت » کشور « آل » یا فرانسهٔ امروزی را ترك کرده و رهسپار اسپانیا گردیدند ومدت صد سال بر اسپانیا تسلط داشتند . تنها اثری که از این مدت اقتدار صد سالهٔ آنها در دست است فقط چند اسم عجیب وغریب است که بنواحی مختلف داده شده است همین مسئله ثابت میکند که « ویزیگت ها » در درجهٔ پست تری از تمدن رومیها زندگانی میکردند این هاقبائلی بودند که انضباط نظامی درمیان آنها رایج بود وقوانین آنها به آنها اجازه نمیداد که با اهالی اسپانیا مخلوط شوند .

بهمین جهت پس از اینکه بعد از صدسال کشور اسپانیارا ترك کردند تنها اثری هم از آنها باقی نماند ومثل این بود که اردوئی صد سال در یك نقطه توقف کند وبعد حرکت نماید وهمانطور که از توقف اردو ابدا چیزی بجای نمیماند وضعیت این قبائل هم همین طور بود .

ویزیگت ها ولایت دیگری را هم که از منتهی الیه پیرنه شرقی شروع شده وتادهانه رودخانه رن ممتد میشود تحت تسلط داشتند این ناحیه « سپتیمانی » نام داشت موقعیکه مسلمانها باسپانیا آمدند هنوز درست بفتح اسپانیا موفق نشده بودند که شروع بدست اندازی باین ناحیه نمودند .

واضح بود که مسلمانها میل داشتند تمام امپراتوری ویزیگت را تحت سلطهٔ خود در آورند.

مسلمان ها بهرناحیهٔ که روی می آوردند اهالی آن ناحیه یا در جنك کشته شده و یافرار اختیار میکردند همین از بین رفتن مردم ویاتغییر محل آنها در زبانهای عمومی کشور هائیکه موردحملهٔ مسلمانهاقرارمی گرفتند تاثیر بسیار داشت

از سال ۷۱۸ عدهٔ زیادی از سواران مسلمان ازپیرنه گذشته وتاشهر «نیم» درفرانسه جلو آمدند سال بعد عرب ها در شهر ناربون مهمترین شهر «سپتیمانی» مستقر شدند .

در این شهر قتل وغارت بسیار روی داد و بیشتر زنها بکنیزی رفتند . بالاخره پیشروی عرب ها در سال ۷۲۵ تا « اوتون » رسید . ودر ۲۲ اوت همان سال آن شهر را آتش زدند.

در سال ۷۳۲ امیرعبدالرحمن از کاسکونی گذشته و پس از شکست دادن دوك دا کیتن شروع به پیشروی در خاك فرانسه نمود

دوك دا کیتن مجبور شد از رقیب خود (شارل مارتل) کمك بخواهد شارل مارتل هم بکمك دوك دا کیتن شتافت و در(پوانی یه) اعراب را شکست داد . اعراب تا ناربون عقب نشسته فرمانده خودراجای گذاشتند جنك پوانی یه و شکست اعراب یکی از وقایع مهم تاریخ عیسویت وتمدن مغرب زمین است.

چند سال بعد باز اعراب با دوك موردن بند و بست هائی برضد (شارل مارتل) نموده و حملاتی به خاك فرانسه نموده وچندین قریه را آتش زدند.

این دفعه هم شارل مارتل مجددا اعراب را شکست داد.

از این ببعد شکست پی در پی اعراب شروع شد ودر سال ۸۰۱ دستجات فرانسوی از کوههای پیرنه گذشته و پس از فتح بارسلون در اسپانیا شروع به پیشروی نمودند.

در نتیجه کاتالونی قطعهٔ از فرانسه بشمار رفت و کاتالان ها فرانسوی نامیده شدند تااینکه بعدها باز این ناحیه ازفرانسه جداشد.

پس از فتح بارسلون بازهم تسلط اعراب از پیرنه برطرف نگردید.

و کاه بگاه دسته های راهزن عرب بسواحل کشور فرانسه دست برد میزدند.

در اواخر قرن نهم اعراب برای خودمامنی محکم درخلیج(گریمو) تهیه نموده ومرتب بحملات خود ادامه میدادند.

بالاخره درسال ۹۷۲ مقر اعراب بدست فرانسویها افتاد و برای همیشه دست آنها از کشورفرانسه کوتاه شد.

معهذا اعراب مسلمان تا سال ۱۸۳۰ یعنی سالی که الجزائر بکلی فتح شد مرتبا سواحل مدیترانه را غارت میکردند.

تنها اثری که از اعراب در فرانسه باقی مانده اسم کوهی است بنام (کوههای مور) که بمناسبت اینکه اعراب مدت زمان طویلی در این ناحیه ها آن بودند این اسم به آن جا داده شده است.

آنچه از آثار تمدن اسلامی که درفرانسه دیده میشود مربوط به آثار قرن یازدهم و دورهٔ جنگهای صلیب میباشد و مربوط بنفوذ مسلمانهائی که بفرانسه حمله نمودند نمیباشد. اقتباس ازلوتان

در جشن سالیانه کودکستان حسنات

یك قسمت از پرده ششم برنامه جشن را ۳ نفر کودکان خرد سال انجام دادند - یك نفر از آنها موسوم به فرهاد افشار رل امیر و دیگری مسعود میر قوامی رل پیرمرد باغبان و سعید ماجد رل شیطان را ایفا مینمودند که فوق العاده جالب توجه واقع گردیده و با کف زدنهای ممتد حضار بپایان رسید .در عکس بالا ۳ نفر بازی کنندگان نامبرده دیده میشوند .

اگهی استخدام

موسسه حمل و نقل امیری درخیابان نظامیه احتیاج به دو نفرمتصدی حمل ونقل دارد آقایانی که در حمل ونقل کار کرده واطلاعات کامل دارند باداشتن ضامن معتبر و دارا بودن مدارك که گواهی دهد دریکی از مؤسسات حمل ونقل کار کرده اند باین موسسه مراجعه نمایند .

نمره ۱۵۶۱ — جوادنوری

چند دستگاه دوات

روی میزی (سرویس کامل) برای تجارتخانه گاشانی رسیده است ادارات و شرکتها تاتمام نشده خریداری نمایند تلفن ۱۵۴۴

نمره اعلان ۱۵۲۴ — ۱-۲

مه لقا خرازی در جشن سالیانه کودکستان حسنات عهده دار خواندن شعر «جوجه بلبل» بود که حرکات شیرین و آهنك دلپذیرش جلب توجه حضار را نمود

حسن سراج حجازی

لیسانسیه از دانشکده حقوق وعلوم سیاسی واقتصادی وکالت دعاوی مشاوره حقوقی وجزائی میپذیرد ساعات پذیرائی از ۵ تا ۸ بعدازظهر به استثنای ایام تعطیل

آدرس خیابان لاله زار مقابل محاکم بدایت

تلفون ۱۳۲۵ — نمره اعلان ۱۳۱۱ — ۶-۱۰

قابل توجه چاپخانه های ایران

شرکت مختلط نوریانی بمنظور خدمت بمعارف کشور وتوسعه امورمطبوعاتی باتحمل زحمات زیاد بیشتر احتیاجات موسسات چاپ طهران وولایات را از بهترین ماشین آلات و لوازم ساخت آلمان که هریك بنوبت خود مشهور و معروف میباشد مرتفع ساخته است - مطابع محترم ازموقعیت استفاده فرمایند

شرکت فروش ماشین ولوازم چاپ شرکت مختلط غیرسهامی نوریانی

سبزه میدان — نمره اعلان ۱۵۷۸ — ۱-۲

محصول کارخانه مقواسازی کرج

علاوه بر خوبی جنس ازحیث قیمت هم غیر قابل رقابت است

نمره اعلان ۱۲۹۹ — ۱-۳

تأسیس شرکت صادرات وواردات

ایران محدود درلندن

با تائیدات خداوند متعال ودرسایه توجهات مخصوص اعلیحضرت همایون شاهنشاه پهلوی شرکتی بنام شرکت سهامی واردات وصادرات ایران محدود درلندن باسرمایه سی و دوهزار لیره انگلیسی که نصف آن نقدا پرداخته شده تاسیس گردیده است .

این شرکت تحت نظر آقایان آقامراد امین اف - آقایوسف عزیزالله اف - حاجی آقا ابراهیم اف - حاجی آقا نقی اف که درسال ۱۹۲۰ درلندن اداره دایر نموده وکارآزموده و با تجربه می باشند تاسیس ومنظور این شرکت صادرات کالای ایران باروپا وحق العمل کاری میباشد

این شرکت برای انجام هر گونه مراجعات خرید وفروش چه درلندن وچه درسایر نقاط اروپا بانهایت دقت وصرفه جوئی حاضر است

آدرس کتبی

MESSR: IRANIAN IMPORT & EXPORT CO. LTD.
49, QUEEN VICTORIA ST.,
LONDON, E. C. 4.

آدرس تلگرافی

TELEGRAPHIC ADRESS: SAHAMIRAN, LONDON:

نمره اعلان ۷۳۷ — ۴-۴

گلچین جهانبانی منتشر شد

کتابخانه ابن سینا — قیمت سی ریال

نمره اعلان ۱۳۷۷ — ۶-۱۰

مسائل اجتماعی

معنویت ترقی

یکی از دوستانم که سالهای متمادی روی نیمکتهای مدرسه در کنار هم نشسته بودیم وفعلا حوزهٔ ماموریتش در یکی ازشهرهای جنوب کشور است چند روز پیش کاغذی برایم نوشته بود که بی‌مناسبت نیست قسمتی از آن‌را که بگمان من خیلی حساس وشیرین نوشته شده است در این ستون نقل کنم ونصور می‌رود بحث دراین مقال مفید حال نیز باشد باری چنین نوشته است

دوست عزیزم ... حالم خوش وروزگارم برفاهیت میگذرد... گرچه در این بندر هوا فوق‌العاده گرم است ولی من از این گرمای‌هوا وتحمل شدت آن نگرانی ندارم - برای اینکه اینجاهم یك نقطه از کشور عزیزماست که محتاج بفعالیت شدید بوده و بایستی دوش بدوش سایر شهرهای کشور پیش برود - البته هوای تهران مطلوب است وضع اصفهان برای زندگی مناسب می‌باشد همدان خوش آب وهواست تبریز نیز همچنین است لیکن اگر بنا شود که تمامی‌اهالی کشور در شهر های خوش آب‌و هوا و معتدل زیست نمایند آنوقت ملائك کروبی باید در جاسك وچاه‌بهارو بوشهر وخاش وزاهدان به‌آبادانی‌بپردازند دریك کشوری که روز بروز براثرکار و فعالیت محور زندگانی اش تغییر کرده و بسرعت رو به پیشرفت‌است‌دریك‌عهدیکه‌افتخاردر کش‌بزرگترین‌نعمتها

دیگر نباید از زیر کار بعلت گرمی هوا و دیگر موانع طبیعی در رفت ، بلکه‌به گمان من در یك کشوری که شخص از همه گونه وسائل آسایش استفاده میکند؛ باید خود بالشخصه داوطلب قبول شدیدترین کارها درسخت ترین مناطق باشد

آنوقتها، آن ایامی که یادش شخص را غمین میسازد همینکه کسی فرضا از تهران بورامین مسافرت میکرد، سر شکوه و شکایت را باز کرده و باصطلاح ننه من غریبم درآورده از رنج فراق و غربت و سختی کاغذ ها می‌نوشت و گله‌هامینمود شاید در آن روز حق داشت ولی امروز اینحرفها باعث استهزاء و سخریه است امروز واقعا غربت به قربت یعنی دوری بنزدیکی تبدیل شده است ، با این وسائل سریع رفت و آمدیکه موجود است با این هم‌آهنگی ملی و روحی که‌بین تمام افراد کشور بر قرار است‌همه بهم نزدیك میباشند وهمه ازحال هم باخبرند.

نمیدانی اصلا من خود را چقدر خوشبخت میدانم از اینکه در این عصر اصلاحات ودر این دورهٔ ترقی و آبادی زیست میکنم یادت هست ، موقعی که‌درمدرسه‌باهم‌درس‌تاریخ مذاکره میکردیم، هر دو آرزو مینمودیم که ای‌کاش ما در عهد خشایارشاها و کوروشها زندگانی میکردیم باعظمت و جلال کشوررا برأی‌العین میدیدیم ولی اینمطلب را بتو میگویم که درك یکی از بزرك ترین و مهمترین ادوار تاریخی‌را مینمائیم.

بیا در این نقاط سرحدی عظمت و زرگی کشور و اثر پیشرفتها و ترقیات این عصر را مشاهده کن و انصاف بده آیا ما مردمان‌خوشبختی نیستیم که مشهودات ما هرروز بایکسلسله پیش‌روی های عظیم توام است؟

یکی از علائم معنویت ترقیات این عصر، تعمیم آبادی و پیشرفت میباشد.

همان فعالیتها ، و رفت و آمدها وکارها و ساختمانها . آبادیها که درمرکز و شهر های درجهٔ اول از نزدیك می بینید همین نهضت ها در تمام شهرها ایجاد شده وپیشرفت دارد.

این بندری که فعلا زندگانی من در اینجاست وآخرین نقطهٔ سرحدی میباشد ، دبیرستان دارد ، بیمارستان دارد خیابانهای قشنك دارد ، باغ ملی و گردشهای عمومی دارد ، ساختمانهای قشنك وزیبا دارد ،کافه وسینما دارد ، یعنی آنچه را که‌لازمه یك حیوة مترقی ومتجدد میباشد دراینجا فراهم‌است غرضم اینست که این معنویت ترقیات ومدنیت‌امروز شامل کلیهٔ شهرهای کشور میباشد .

فرض کن من اگر بخواهم برخلاف‌حقیقت از وضع خودگله کنم ، وبناحق سرشکایت ازدوری محل یا گرمی هوا آغاز نمایم ، وبا کفران نعمتها و خوبیها وپیشرفتهای کشورم را نکرده ام ؟

من معتقدم که بشکرانهٔ اینهمه آبادی‌وترقی که برای ما مردم براثر توجهات شاهنشاه توانائی که موجد این عمران ها و ابادانیها میباشند فراهم وحاصل شده است ؛

بایستی از اینفرصت استفاده کرده وبکارش در داد ، باید کار کرد فرق نمیکند حوزه‌کار هر کجا که باشد ، طهران باشد ، خرمشهر باشد ، جاسك باشد ، مهاباد باشد ، دشت میشان باشد ، بایستی با صمیمیت‌وفدا کاری که لازمهٔ حیوة مترقی امروز باشد کار کرد وپیشرفت نمود .

کاغذ کم کم دارد باخر میرسد و گفتار من تازه میخواهد شروع شود .

بناچار سخن را درهمین جا ختم کرده و بقیهٔ گفتارم را بنامه های بعد محول میکنم ، اینرا هم بگویم که بیژن پسرم و منیژه دخترم هر دو در امتحانات خود موفق‌شده و یکی از دبستان به دبیرستان میرودودیگری بکلاس بالاترارتقاء یافته است فعلا خدا نگهدار .

گوناگون

صدسال

ازعمراختراع تلگراف میگذرد

زمانیکه تلگراف وجود پیدا کرد تا کنون هر یك‌از کشورهای‌عالم بپاس‌خاطر ورعایت قدر دانی از این دستگاه عجیب بطریقه و سبك تاریخی در هر سال در خصوص‌آن چیزهائی نقل میکنند.

نظیر این یاد بود ها نسبت به اتومبیل و هوا پیما وسایر آلات صنعتی ومکانیکی جدید نیز معمول است.

در خصوص تلگراف مخترع آن‌را یکنفر انگلیسی‌بنام‌شارل‌وانستون Charles Wheatston می‌دانند . و گویند این مهندس در سال ۱۸۳۷ ثابت نمود که بوسیله دستگاه اختراعی اش میتواند از فاصله زیاد بوسیلهٔ یك جریان الکتریکی که از یك سیم فلزی نمی گذشت ارتعاشاتی ایجاد نماید .

محققا در۱۸۳۷ مابین استاسیونهای‌اوستون و کاملا ان تلگرافی مورد استعمال قرار گرفته بود که دارای شش سیم حامل الکتریسیته بود بعد ها متدرجا ترقیات‌محسوسی در دستگاه های مخابرات حاصل گردید تا بدرجهٔ امروزه رسید .

خلاصه اکنون صدسال است که ازاختراع اولین دستگاه تلگراف میگذرد .

محترق شدن بالون پروفسور پیکار

پروفسور ژان پیکار و معاونش « ماکس کوزنس » در بازیك خیال پرواز جدیدی بابالون کهنه خود . بماوراء جو داشتند . درحین اتصال نشیمن گاه (ناسل) بالون‌محترق‌شد

مخزن گاز آن بکلی متهدم گردید ولی بهیچکس صدمه‌ای وارد نیامد .

قضیه بشرح ذیل اتفاق افتاد

از ساعت ۷ و ۴۵ دقیقه روز ۲۵ مه مشغول پر کردن بالون پرفسور پیکار بودند .

خود پرفسور و معاونش نیز با اشخاصی که مشغول پر کردن بالون بودند ،دستور می‌دادند همه می دانیم که این بالون از پائین باز بود واز هوائی که از حرارت اتساع می یافت پرمی کردند .

در ساعت ۹ نود درصد ظرفیت بالون‌پر از بخارشده بود.

کمی قبل از ساعت ده آلتی را که باید آتش بدهند روشن کردند ، دیری نگذشت که بالون برای پرواز آماده شد . ولی هنوز بوسیله طنابهائی بزمین متصل‌بود

در ساعت ۱۰ و ۴۵ دقیقه در حین‌اتصال نشیمن گاه ببالون ، بدون آنکه کسی متوجه شود پرده ای که سطح مدوربالون را پوشانده بودآتش گرفت وبلافاصله بتمام‌قسمتهای‌مختلف آتش‌رخنه کرد ابرهای ضخیم از دودسیاه تشکیل‌شد

آقای کوزنس معاون پرفسور پیکار حریق را در نتیجه وزش باد میداند و بعلاوه اظهارمی کند که درفضا ممکن نبود که بالون آتش‌بگیرد زیرا در جهت وزش باد حرکت مینمود

هوا نوردان میبایستی در نشیمن گاه یك ظرف بزرك پر از گاز قرار دهند تا هنگام صعود به‌آلتی که‌برای آتش دادن هوای داخل بالون‌بکار میرفت کمك کند

نام این بالون منفجرشده «پیکار- کوزنس و ظرفیت آن ۱۴۰۰۰ متر مکعب بود . قیمت‌این بالن بالغ ۳۰۰۰۰۰فرانك بود . و مبلغی که در راه تحقیقات‌علمی بوسیله این بالون مصرف‌رسیده بود به ۷۵۰۰۰۰فرانك بالغ میشود .

مدرسه در هوای آزاد

دکتره آرمان‌دلیل‌دریادداشتی که‌درخصوص مدارس درهوای آزاد تهیه کرده نتایج مفیدی را که از این مدارس عاید دانش آموزان گردیده است ، نشان داده ومخصوصا خاطرنشان نموده‌است که دانش آموزانی که درمدت ۱۸ ماه در این مدارس مشغول تحصیل‌بوده اند بکلی مردانی‌زورمند وتوانا گردیده اند واز حیث اخلاق نیز پیشرفتهای نمایانی حاصل نموده اند ، بطوریکه دکتر مذکور پیشنهاد کرده است که تمام دانش آموزان آموزش کاههای ابتدائی بهتراست درمدارس درهوای‌آزاد مشغول تحصیل شوند .

علم مستر جان‌استیل

روزنامه نگار برجستهٔ امریکا

روکفلر

چطور بدنیا معرفی میشود ؟

در نظر نسل کنونی آمریکا رو کفلر بیش از افسانهٔ نیست.

در یك نقطه نامعلومی پیرمرد مهربانی زندگی میکرد که ثروت او نامتناهی بوده وهر روزمقدار معتنابهی به‌آن افزوده می‌شد . این‌پیر مرد دست بکارهای عام‌المنفعه زده بیمارستان های جدیدی بنا ، دارالایتام های تازهٔ افتتاح می کرد پولهای هنگفتی بموسسات تربیتی اعانه می‌داد . کمتر روزنامه نویسی بود که درعمر خود موفق شده بود عقاید اساسی این شخص افسانهٔ را درك کرده باشد چه رو کفلر با کسی مصاحبه نمیکرد بلکه ثروتمندی بود که بدنیا خدمت کرده وبرای دیدن نتایج کارهای‌خود میخواست تمام‌صدسال‌عمر کند من بی‌نهایت مفتخرم که باابن‌مردافسانه انگیز آشنابوده ومیتوانم چندکلمهٔ راجع باو بادنیا صحبت کنم

ایمان مذهبی

منذ کر شدیم که رو کفلر کمتر با روزنامه‌نگاران مصاحبه میکرد واگر هم اتفاقا گیر میافتاد از عقاید دینی ومذهبی خود برای کسی نمیگفت بنابراین بدست هر که قلم میافتاد مطلبی ساخته وراجع باو اظهار نظر میکرد ایمان‌مذهبی واقعی رو کفلر این بود که یك طرف قلب او بواسطه‌احساسات رافت ومذهب نرم وطرف دیگرش دراثر صنعت وتجارت سخت بود ودرموقع جوانی خود نگذاشت که نرمی وملایمت مذهب و سختی سودشخصی وتجارت مخلوط شود

رو کفلر وقتیکه یك‌عضو بی‌اهمیت موسسهٔ در « اهایو » در ایالت کلیولند (امریکا) بود همیشه مقداری از حقوق خود را برای مخارج کلیسا و اعانهٔ به فقرا صرف میکرد و این علاقهٔ شدید مشار الیه را بمذهب نشان می داد

همچنین با ازدیاد تمول دست از کارهای خیریه خود بر نداشت بمراتب از « کارنیجی » و سایر ملیونر های امریکا دراین قسمت پیش افتاد شاید بتوان گفت که تا بحال در دنیا هیچکس به اندازهٔ رو کفلر پول خود را برای مصارف عمومی خرج نکرده . یك‌وقتی‌رو کفلرتمام مخارج کلیساهای (باپتیت) را در امریکا از جیب خود میپرداخت‌و ابدا خم به‌ابروی‌خود نمیاورد

اعتماد بنفس

شرح زندگی رو کفلر یك مثال و نمونهٔ خوبی برای اعتماد بنفس است . از اجدادونیاکان متمولترین‌شخص‌دنیا اطلاعات زیادی در دست‌نیست تقریبا ۹۸ سال قبل در یك شهر کوچکی باسم «ریچفورد» در ایالت نیویورك متولد شد پدر او تاجر بی اهمیتی بود و پسر خود را بعد از طی دوره تحصیلات مختصری بکار وا داشت و در مدت کمی رو کفلر استعداد و قابلیت خود را در تجارت نشان داد .

چطور از مسئله رقابت در تجارت استفاده کرد و باشرکت های راه آهن برای فروختن روغن بنزین قرار داد های خصوصی بسته دیگران را از بازار خارج نمود داستان مفصلی است که در این مختصر نمی توان ذکر کرد .

بعضی ها تصور میکنند که رو کفلر آدم پستی بوده ولی بنظر من این تصور باطلی است ، اگرچه من موافقم که این‌شخص در جوانی شخص خسیسی بوده و حتی در موقع ثروتمندی نیز در چیز های‌جزئی عادات جوانی‌خود رانگاه میداشت

مثلا انعامهای او باشخاص ازده سنت تجاوز نمی کرددرصورتیکه‌از طرف دیگرمیلیونهامخارج موسسات‌خیریه‌خودمیکردولی‌فرق‌زیادی‌بین‌دنائت‌وخست هست که شخص حق شناسی آن‌دو را باهم مخلوط نمی کند

گرچه بنظرمن کاملا تشخیص داده نشده که رو کفلر چقدر خرج موسسات خیریه خود نموده است ولی یقین‌دارم که صد مایون لیره که حساب کرده اند از مبلغ اصلی که خرج کرده بی نهایت کمتر میباشد

تاسال ۱۹۱۱ تمام کارهای شرکت نفتی standard استندارد راخودشخصا اداره می کرد وازآن سال بود که از کار کناره گیری نموده تصمیم گرفت که‌صد سال‌عمر کرده وپول های خودرا خرج کند وهمان موقع هم‌بود که پسرخود رو کفلر کوچك را باداره کردن امورخودواداشت واورا کاملا برای‌اینکار مهم مجهز کرده بود و حتی قسمتی ازثروت خویش رادر حیات خود باو بخشید بنابراین ممکن نیست که ازوصیت نامه او معلوم شود که‌میزان دارائی حقیقی او چقدربوده مخاوت و بخششی که در آخر عمر پیدا کرد باعث این شد که بعضی از اعضاء زبردست او صاحب ملیون ها ثروت شوند گرچه در موقع جوانی عقیده بحقوق تقاعد و مزد زیاد برای کارگران خود نداشت ولی در کهولت تغییر عقیده داد وحقوق های تقاعد هنگفتی باعضای سابق خود میپرداخت وامروز هم فرزند او رو کفلر کوچك مزد کارگران خود را بحد اعلی رسانیده است

از وقتی که ازکار های خود کناره گرفت زندگی تلخی برای او پیش آمد چه مبتلا بمرض سوء هاضمه شده واغلب بستری بود . می گویند امروز باید کار کرد وپیشرفت نمود .

دانستنیهای کودکان نگارش آقای دکتر ازبدون لشاورزمتخصص امراض اطفال

مادران وپدران

روی سخن باشماست

-۱۴-

ترك عادات‌بد

رستم عزیزم-اشخاصی که بواسطه معاشرت با رفیق بد یاعامل دیگر قدری به بد اخلاقی‌افتاده اند بکلی از دست نرفته نه آن‌هابه‌مردمان نیکوکار و ناصح نباید مایوس باشند . زیرا مثل معروفی است که جلو ضرر را هر وقت بگیرند منفعت است » .

بنابراین مردمان درستکار و خوش اخلاق نباید از نصیحت کردن و پند دادن به بدان‌مایوس گردند زیرا همه عادات رامی توان بمرور ترك کرد والبته هر اندازه عادت در انسان بیشترمانده است ترك کردن آن‌مشکل تر بوده و دیرترانجام می گیرد

مثلا اگردست کسی خراش مختصری بر دارد چند روزه خوب میشود ولی‌اگر بسختی زخم شده باشد چندهفته بلکه چند ماه علاج‌آن طول خواهد کشید

بعلاوه پس‌از تمام شدن چنین زخمی جای آن‌در دست باقی مانده وشاید پس‌از سالها کم کم محو گردد

بهمین طریق نیز اگر یکی از اعضای بدن بسختی مریض‌شد هر گز بحالت اولیه‌خود بر نمی گردد و اثرآن مرض در عضومانند اثرزخم در دست باقی می‌ماند البته حالا می فهمی که همان طوری که داشتن‌اثر زخم برروی دست بهتر از داشتن زخم است باید عادات بد را که مثل زخم روح‌حساب‌میشوند ترك کرد زیرا اثر آن‌هاممکن است کم کم زائل شده وبالاخره ازبین‌برود .

برای اینکه کسی‌عادات واخلاق بد خود را ترك کند باید بدستوراتی که راجع به غذا و ورزش وتفریح و حفظ روح وعقل سالم برای تو گفته ام عمل کند والبته هرشخصی باید بداند که نتیجه ترك عادت‌دریك هفته یا یك‌ماه عاید شخص نگشته وبلکه اگر عادتی سال‌ها در انسان مانده است برای‌رسیدن به نتیجهٔ رفع آن باید قدری صبر و حوصله داشت

زیرا سال ها ظهور این اثر طول میکشد بطوریکه شاعری برای اشخاصی که از کودکی به‌اخلاق‌بد عادت کرده‌اند با قدری‌مبالغه گفته‌است

خوی بد در طبیعتی که نشست
نرود تا به وقت مرك از دست

کتاب خواندن زیاد و ورزش کردن و حمام کردن با آب سرد یکی از وسایل نیکوبرای ترك عادات بد است . مخصوصا برای اشخاصی که بدحتانه‌عادت میکنند که به‌آلت‌تناسل‌خوددست‌بزنند.

ختنه کردن کودکان که در ایران‌ومذهب اسلام رسم است یکی از کارهای بسیار خوب و مفید است

این‌عمل عبارت ازیك‌جراحی خیلی‌ساده‌ایست که پوست زیادی آلت تناسل را می برند وباین وسیله از جمع شدن کثافت در دور آن و تولید خارش جلو گیری شده ومانع این می شود که طفل بکارهای بدی که باعث بدبختی او خواهندشد عادت کند ،

همیشه حرف وجدان خود را بشنو به‌آن طاعت کن
تخت خواب خود را همیشه سفت و بدون فنر انتخاب کن .

وقتی که‌می خوابی هر گز خود را زیاد گرم نگیر و روی پشت بخواب رختخواب خود رابدیگری قرض نداده درغذا خوردن خود همیشه مواظب باش .

سبزیجات سالمترین‌غذاهاهستندقدری گوشت نیز برای حفظ قواء نمو بدن کودکان لازمست

قند و شیرینی زیاد معده را خراب میکند و بعضی اوقات نیز باعث امراض خطرناك برای انسان میگردد

از رفقای بد دوری کن وبدان که کتابهای خوب‌بهترین رفقای انسان هستند و مردرا بدرجات عالیه میرساند .

کامیابی درچیست؟

بعقیدهٔ بعضی کامیابی موفق شدن بمهمترین آمال وآرزو میباشد ونیز برای مردان تشکیل دادن یك خانواده وعلاقه به آن ومبذول داشتن منتها درجهٔ محبت و مهربانی و یکرنگی هم باعث حصول کامیابی خواهد شد .

ولی یك راه مهم نیل‌بکامیابی همان ابراز محبت ویکرنگی نسبت بهمسرش است باین طریق که در تمام مراحل‌اورا باخود سهیم وشریك‌بداند وزن خود را ناظر دخل وخرج خود نماید حتی صد در صد خواهش های مقبول زنرا بپذیرد آن وقت زن‌هم مجبور است درمقابل محبت ویکرنگی هائی که میبیند جان فشانی نموده تمام اوقات و افکار خود را برای ترقی شوهر خود مصروف و همیشه درفکر آن هست هستی مرد را محفوظ و بتمام جزئیات رسیدگی نموده تا بتواند برشرافت - سرمایه - زندگانی‌وهمه چیزافزوده‌خودوشوهرش را در انظار سر افراز و کامیاب نماید - پس کامیابی از راستی ودرستی - مهربانی و یکرنگی تولید میشود

۱ - بهار

کالسکه چی سابق ادواردهفتم همسایه خود را بقتل رساند ، زنش را مصلوب نمود ،خانه اش‌را آتش زدو خودش هم انتحارکرد

دیوانگی ؟

کینه طلبکاری انسان رابچنین اعمال‌زشتی‌وادار می نماید ؟

ولی حدس اول قوی تراست و الا جنایت بصورت بسیارمهیبی درخواهد آمد .

شخص جانی (پر کی بو) میباشد که۶۵ سال داشت و سابقا کالسکه چی ادوارد هفتم پادشاه سابق انگلستان بود .

منزل این شخص در (کان بی) بودو زنی بسیار خوب وعمال داشت

پنجسال قبل زمینی که دراطراف خانه‌اش داشت بـه (ژول روسریکا) که ازخویش دهسال جوانتر بودفروخت . ژول در همسایگی او بسر می برد .

روسریکا چون پول زیادی نداشت‌نمیتوانست درست سرموعد قرض خودرا بپردازد .

چند روزقبل موقعی که چند نفر از پهلوی این خانه عبور میکردند از جنایت کی‌بو اطلاع حاصل نمودند وپلیس راخبر کردند

یك ربع قبل ازآن که مردم مطلع شوند پر کی بو تفنك خود را بشانه انداخت و بخانه همسایه خود رفت پنجره اطاق ژول بازبود کی‌بو تفنك خود را قراول رفت و در دم ژول بیچاره جان داد

وقتی که پلیس بایکنفر طبیب برسرنعش آمدند فورا مقتول را بمریضخانه فرستادند ولی متاسفانه بکلی فوت کرده بود

در جستجوی کی‌بو برآمدند وقتی که داخل خانه وی شدند مشاهده کردند که حریق سختی روی داده است بهر طوری بوده داخل‌عمارت شدند موقعی که با تبر در را میشکستند صدای تیری بگوش رسید قاتل قبل از آنکه دستگیر شود زن خود را نیز زاحت کرده بود همسر نازنینش را بقلاب محکمی آویخته بود و وقتیکه مطمئن شد او مرده است طناب را پاره کرده بود .

هنگامی که داخل یکی از اطاق‌ها شدند دیدندقابل ناله کنان‌درپای‌تختخواب افتاده است‌وخون از زخم سرش جاری است

بوسیله آمبولانس (عرابه‌های‌بیمارستان) دو نعش زن وشوهر را حمل کردند ولی خانه هنوز میسوخت بیمساعت طول کشید تامامورین‌آتش نشانی حریق را خاموش کردند !

از لوژورنال چاپ پاریس

حاضر شده بود که یك ملیون دولار بکسی بدهد که اورا معالجه نماید ولی هیچکس نتوانست . غذای او منحصر شیر ومیوه بود . هیچکس تا بحال نتوانسته سر موفقیت او را از زبانش بشنود .

اگر رو کفلر نیم قرن پیش فوت کرده بود شاید در امریکا باسم یك تاجر متقلبی دفن میشد ولی امروز تمام امریکا او را باسم یك‌تررسمد مقدس زیر کی بخاطر دارد

از دیلی میل

از مسائل خارجی

بقلم لوئی ترتران

عضو آکادمی فرانسه

اروپا به کجا میرود

مشاهدات در رم

موقعیکه به رم میرسم هوا تقریبا تابستانی است ولی بادهای باری لمی هوارا خنك و ملایم کرده است .

باوجود این روز های درخشان ، آسمان صاف وآبی رنك که از شدت شفافی ممارات نارنجی رنك رم را در خود منعکس میکند سخت نظر مسافر تازه وارد را جلب مینماید .

درخیابانهای رم جنبش وفعالیت حکمفرماست رفت وآمد زیاد میشود حرکت متناوب اتومبیلها و اتوبوس ها عبوراز خیابانها وچهار راههاراخطرناك نموده است .

جنبش ، فعالیت ، تغییرات درهمه جابخوبی هویدا است .

اینها همه مظاهر رژیم جدید ایتالیاست که می‌خواهد همه چیز را تجدید نموده وآثار کهنه‌را تماما نو نماید .

تمام این مهمانخانه ها از مسافرین‌خارجی مملو است .

انگلیسها که پس‌از قضیه‌حبشه‌ازایتالیاقهر کرده‌بودند دو باره مراجعت کرده اند . عدهٔ فرانسویها بی اندازه‌زیاداست عدهٔ آلمانی‌هاهم کمترازفرانسویها نیست

✿✿✿

با عجله بسمت « سن پیر » روانه میشوم سیاحان و زیارت کنندکان بدور این محل جمع شده اند.

فریاد روزنامه فروشهاازهرطرف بلنداست :

وقایع اسپانیا !

صورت رسمی تلفات!

در دالان واتیکان بسفیر آلمان برمیخورم که پس از مذاکرهٔ مفصلی با اولیای امورمذهبی بسمت مقر خود مراجعت مینماید.

در مقابل قصرفارنز « محل سفارت‌فرانسه» باز قدری توقف میکنم ـ متاسفانه فرانسه درروم سفیر ندارد .

این قصر مجلل حالت قصر متروکی‌بخود گرفته و نبودن سفیر فرانسه در رم باعث خشم ایتالیائیها گردیده است و زیاد این مسئله بر آنها خوش آیند نیست .

نمیخواهم راه مبالغه بپیمایم ولی همین مسئله سفیر فرانسه‌احساسات ایتالیائیهارا جریحه‌دار نموده است.

در تمام محافل رسمی وادبی روم مسئله نبودن سفیر فرانسه در روم نقل مجالس است در اطراف این مسئله همه گونه صحبت می‌شود جلوی زبان‌ها را هم نمی‌شود گرفت...

✿✿✿

در همین موقع بیاد یکی از وقایع‌خنده داری میافتم که دیر زمانی است برای‌من اتفاق افتاده است از آنجا که این اتفاق بی‌اندازه مرا خندانده نمی‌توانم‌از شرح آن در اینجاخودداری کنم

این حکایتی که‌می‌خواهم اکنون بیان کنم نشان می‌دهد که چقدر به‌آسانی برای انسان اشتباهاتی در مقاصد مسافرین وسیاحان دست‌میدهد

بعضی از مسافرین به‌این جهت مثلا بارم مسافرت می کنند که به‌بینند وبهمند وتحسین کنند. ولی هیچکس این مقصود ساده را باور نمی کند و همیشه زمزمه هائی در اطراف مسافرت بعضی از اشخاص شنیده میشود.

اوائل ۱۹۱۶ یعنی چند ماه پس‌از ورود ایتالیا بجنك بین‌المللی بود. من از طرف مجلهٔ فرانسوی «روووددوموند» مامور شده بودم که تحقیقاتی برای آن مجله در روم بنمایم

اتفاقا روزکار باعث شد که من در قصر فارنز یکی از خانمهای فرانسوی مادام(باروززه..) را ملاقات نمودم. در همین موقع هم زمزمهٔ ایجاد روابط با واتیکان در میان بود که می گفتند : « ژوزف رینا » هم‌زودی سفیر دربار واتیکان خواهدشد.

چندی قبل هم خانم فرانسوی مذکور مرا نزد (ژوزف‌رینا) ملاقات کرده بود ضمنا هم اطلاع داشت که من تقاضا کرده ام که باپاپ ملاقاتی بعمل آورم

خانم مذکور از تمام این وقایع چنین نتیجه گرفته بود که من مامورم درخصوص سفارت (ژوزف رینا) با پاپ مذاکره کنم بزودی عقیدهٔ خانم در تمام محافل رم و واتیکان منتشر شد و در نتیجه چند روز بعد مرا در نزد رئیس (فرانسیسکن‌ها) احضار نمودند

پس از تعارفات معمول این شخص از موضوع فوق الذکر از من سئوالاتی بعمل‌آورد

من که بکلی از موضوع بی اطلاع بودم انکار کردم ولی بیفایده بود زیرا یقین داشت که من ماموریت‌خودرامخفی‌می کنم . موضوع مهم هم این بود که (زوزف رینا) یهودی‌بود وپاپ سفیر یهودی قبول نمیکرد .تمام اینکارهای من بی‌نتیجه‌شد

فردامجددا مرا به‌حضور کاردینال کاسپاری احضار نمودند و این یکی هم سعی کرد که مرا وادار به اعتراف نماید چون باز من گفتم اطلاعی ندارم این یکی پیش‌خود گفت

« این بدذات خیلی حقه باز است !

فقط می خواهد مطالبش را بشخص پاپ اظهار کند !»

همین‌نظریه کاردینال باعث شد که‌تقاضای ملاقات من از پاپ موردقبول افتاد و مرا بحضور پاپ « بنوای پانزدهم » بردند

پاپ هم مثل تمام اینها موضوع را باور کرده و سعی‌نموده از من اعتراف بگیرد

باز هم من که حرفی نداشتم بگویم سعی کردم موضوع صحبت را تغییر بدهم . سعی من بیهوده بود پاپ با لجاجت سئوال خودرا تعقیب‌می کرد نتیجه این شد که یك ربع وقت ملاقات من با پاپ ساعتهاطول کشید

در بیرون اطاق پاپ قریب سیصد نفر زوار منتظر زیارت پاپ بودند به آنها گفته بودند در که باز می شود پاپ واردخواهدشد همه باید به زانو درآیند درباز شد و به عوض پاپ من خارج شدم همه بزانودرآمدند.

من از طرفی خنده‌ام گرفته از طرف‌دیگر مانم برده بود .

بقیه‌دارد

بخش تاریخی — ۲ —

لینکولن وزندگی خصوصی او

لینکولن‌چون چنین دید خویشتن را مجبور ومازم بانتخاب یکی از دو راه مشاهده کرد . یا میبایست اصول اخلاق ومزایا ت را کنار گذارده و بیکباره این رشته را بگسلد ویا برای همیشه بدبخت شده در جهنمی ساختگی بسر برد .

زوشوا اسپید که یکی از دوستان یك دل‌و وفا دار وی‌بود برای اینکه نگذارد لینکولن به پرتگاه سقوط کرده ودر گرداب بدبختی افتددرصدد برآمد که اورا وادار بقطع رابطه نامزدی باماری نماید . بالاخره شبی تحت تلقینات وی‌بسوی خانه ماری روان شد و مصمم بود حقیقت امر را بوی بگوید وبرای همیشه اورا ترك کند .

ماری که چنین انتظاری از وی نداشت به مجرد شنیدن ضجه ای بر کشید وسیل اشك از دیده جاری ساخت . آنگاه بیك گوشه اطاق رفته و با اندوه و کسالتی زائد الوصف زبان‌به شماتت‌لینکولن گشود اورا بیوفا ودو رو خواند و از اینکه فریب ویرا خورده است برخویشتن ملامت کرد .

لینکولن کسی‌نبود که بتواند در مقابل این اشك وآه طاقت آورده شفقت ورافتی که مخصوص این مرد بزرك بود نگذاشت درمقابل این‌منظره که از یاس ونا امیدی تشکیل شده بود مقاومت ورزد اشك در دیدگان وی حلقه زد او را در آغوش گرفت وبوسید وبکلی تصمیم خودرا فراموش کرد

هنگام مراجعت اسپید گزارش را از وی سئوال کرد وچون بر حقیقت امر واقف شد دست بردست زده واظهارتاسف نمود لینکولن‌باو گفت هرچه باداباد من بدبختی را برخود هموارمیسازم ومیل ندارم قلب کسی‌را بشکنم کار گذشته است وهرچه باشد برخود هموار میسازم .

هفته‌ها از این مقدمه گذشت و پیش‌آمد مزبور بهانه تازه برای ناسازگاری و کج‌خلقی‌بدست ماری داد . این حادثه مخصوصا طرز رفتار ماری بعداز آنشب بقدری روح‌لینکولن را زیرنفوذخود قرار داد که بکلی مغلوب دلشکستگی و اندوه گردید ، رفته رفته این غم و ملالت درونی در زندگانی برونی او نیز تاثیر کرد بکنوع روح کناره گیری وانزوا دروی پدید آورد

همینکه آفتاب ازمهمانخانه شرق سرنگون گرده روی بجهانیان مینمود لینکولن‌سراز بستر راحت برمیداشت وبلافاصله خاطره‌های دور ودراز درنظر وی مجسم می‌شد وبقدری اورا دل‌شکسته میساخت که ساعت‌ها دربستر نشسته بفکر مشغول بود ازروی میل ورغبت بسرکار نمیرفت ومثل‌این بود که حرارت وی خاموشی پذیرفته وروح‌جدیت وسعی‌وعمل دراو کشته شده‌است

بالاخره روزی که مقرر بود عروسی وی باماری انجام یابد فرارسید روز اول ژانویه سال ۱۸۴۱ برای اجرای مراسم عروسی درنظر گرفته شده بوده

در این روز آسمان چون دل صاحبدلان وپاکان روشن وبی‌لکه بود

مردم شهر مانند پیکهای خوشی و مسرت در اطراف کوچه ها روان‌شده و سال نورا بهم تبریك میگفتند

روز باهلهله وشادمانی عمومی طی‌شدولی

ستون مخصوص اکابر

آقای حسن ابوالفتحی مدیر آموزشگاه اکابر آتش نشانی تهران که در پیشرفت تعلیمات اکابر جدیت شایانی نموده است

هیچکس در آن روزلینکولن‌را ندید همه تصور می کردند سر کرم تهیه مقدمات جشن و پذیرائی می باشد

درساعت شش ونیم بعداز ظهر آن روز مهمانها شروع بامدن کردند در ساعت شش‌و چهل پنج دقیقه کشیش برای اجرای مراسم عقد ورود نمود همه کس سراغ‌لینکولن‌را میگرفت ولی از دامادآثری نبود

ساعت بزرك اطاق ضربه هفت را نواخت بازنیم ساعت دیگر گذشت و اثری ازوی پدیدار نگردید ثانیه هاو دقیقه هابه تانی‌میگذشتند هول واضطرابی بی اندازه بر مهمانان مستولی گردید ساعت به هفت‌و ربع و هفت ونیم رسید و داماد پیدا نشد

ماری‌تاد در اطاق مجاور بالباس رسمی عروسی درانتظاربسر میبرد هر دقیقه بر او روزی میگذشت و دل او را در آتش اضطراب میسوخت هرلحظه از جای بلند شده بسوی پنجره آمده به بیرون نظر میکرد شاید ازنامزد خود اثری ببیند چشم خودرا بساعت دوخته‌و با هیجان خاطرحرکت عقربك را تماشا می کرد یکساعت دیگر با این حال سپری شد

درساعت نه ونیم میهمانان یکی بعد از دیگری مجلس عروسی راترك گفتند همه مضطرب و نگران بودند فقط معدودی از نزدیك ترین آشنا یان وی علت واقعی این غیبت حدس میزدند آخرین مهمان نیز از در خارج گردید و عروس بی نوا لباس بر تن دریده بگنجی خزید و شروع بناله کرد

صبح روز بعد عده ای از دوستان‌ورفقای لینکولن‌بجستجوی وی برخاستند واز هرجا نشانی از وی گرفتند تا بالاخره او را در اطاق کارش یافتند که‌در حال‌پریشانی و با حالتی شبیه بدیوانگان با خود مشغول گفتگو میباشد وکلماتی منقطع بدون ارتباط واحیانا نامفهوم میگوید.

از این مقدمات بوی‌خوشی نمیامد. بیم آن می‌رفت که‌مبادا کارش‌بکبار ه‌بجنون بکشد . این‌تصور دوستان ویرا به‌چاره جوئی واداشت.

بهر زبان بود او را با خود بخانه برده و باستراحت سفارش کردند . رفته رفته حال وی بجا آمد و مجددا شروع بکار کرد ولی تادوسال بکلی ماری تادرا ترك گفت و بسر وقت وی نرفت چنانکه گوئی اورا بکلی فراموش کرده است

در اوائل ماه اکتبر ۱۸۴۲ یکنفر زن موسوم بخانم فرانسیس از لینکولن‌تقاضا نموده که بخانه او رفته و ازوی دیدن کنده لینکولن‌مقصود این زن را نمیدانست و بتصور اینکه مربوط بیکی از کار های کشوری میباشد در سر موقع بخانه وی رفت. او را باطاق مهمانخانه رهنمائی کردندو چقدر متعجب شد که ماری تاد را در آنجا دیدبا حالی محزون وافسرده نشسته است

ناتمام

ورنه سال پیش

اطلاعات- ۲۱ خرداد ماه ۱۳۰۷

در واتکان

متخصصین راه آهن

ازطرف‌وزارت فوائد عامه بکلیه متخصصین ومهندسین‌خارجی راه‌آهن که درخدمت دولت‌ایران بوده اند متحدالمالا ابلاغ شده است که پس از انقضاء مدت کنترات‌آنها مجددا کنتراتشان‌تجدید نشده وازخدمت دولت معاف خواهند بود کنترات مستر پولندهم که بنابود بسمت مفتش‌کل ازطرف دولت تعیین شود لغو ومستر کارل‌مهندس باین‌سمت معین خواهدشد .

ورحاچه

۱۱ ژوئن ۱۹۳۸

عملیات عساکر ژاپون در مقدن

پکن ـ عساکر ژاپون مقیم معدن‌اطراف قریه راه‌آهن‌منچوری جنوبی‌را سیم خاردار کشیده و سنگربندی کرده اند

در خاك امتیازی ژاپون در مقدن بر عده مستحفظین‌افزوده اند قشون داوطلبی تشکیل و ۱۴۰۰ نفر درآن داخل شده اند

تقویم اطلاعات

جمعه

نوع تاریخ	روز و ماه	سال
شمسی پارسی	۲۱ خرداد	۱۳۱۶
قمری هجری	۲ ربیع‌الاخر	۱۳۵۶
مسیحی میلادی	۱۱ ژوئن	۱۹۳۷
عبری صیهونیت	۲ تموز	۵۶۹۷

طلوع آفتاب: ساعت ۴ دقیقه بعداز نصف شب

غروب آفتاب ۷ ساعت ۱۱ دقیقه بعد ازظهر

بقلم الن آپوارد

خانه گناه

فصل ـ پانزدهم

ـ ۷۵ ـ

« پس حالا فهمیدم که چرا این حرف ها را پیش‌من میزنی میخواهی‌بمن‌برسانی که ارباب تو خود مرتکب این قتل‌ها وجنایت ها گردیده ولی ضمنا عقیده مند هستی که او مسئول اعمال خودش نیست»

بوروز گفت (آقای دکتر حقیقتش را اگر بخواهید من هیچوقت ممکن نبود حاضر باظهار یك چنین مطالب مهمی نمایم اگر چنانچه قضیه را خاتمه یافته ممکن بود تصور کنم ولی متاسفانه قضیه تمام نشده ومن می‌ترسم)

« از چه میترسی ؟»

سربوروزخم‌شد و گفت « از گفتن آن خجلم گمان‌میکنم اربابم در نظردارد کلك من‌را هم‌بکند »

در اینجا نگاه عطوفت آمیز تارلتون رنك تحقیر بخود گرفت‌زیرا هیچ چیزدر نظر اوبدتراز نامردی نبودهر خطائی را قابل تبرئه میدانست‌مگر نامردی وبزدلی .

با تردید سئوال کرد « خوب بگو ببینم از کجا این فکر دو کله تو پیدا شد ؟ »

«اولا اینکه نظر اوراجع بداماب باسابق تغییر کرده و فهمیده است که دوشس فی‌الحقیقه زن داماب میباشد »

«از کجا این حرف رامیزنی ؟ »

«زیرا همان روز بعد ازقتل دوك سفارشات ودستوراتی راجع بتجدید مراسم وتشریفات عروسی‌خود بادوشس صادر کرد واین دستورات بشخص من‌داده شده‌نه بدیگری »

« آه ! »

« بلی‌ملاحظه می کنیدتمام کوشش‌های‌دوك‌فقط‌برای‌این‌بود که‌نگذارد زنش‌ازدستش برود بمجردآنکه فهمید هرموقع‌شوهر واقعی‌اش می‌تواندزن‌خود را از اوبگیرد در صددقتل شوهرش بر آمد وبطوری که خودتان مستحضرید یگانه مقصود وی‌در تمام این جریانات این‌بود که نگذارد کسی ازاین مطالب بوئی به برد تنها کسی که از حقایق امر اطلاع داشت مادموازل ومن بودم و مامی توانستیم از روی‌سوابق بگوئیم علت قتل چه بوده علیهذا دوك پای یکی از مارا که مادموازل پره گوت باشد از میان برداشت

ولی این‌موقعی بود که دیگر با او کاری نداشت یعنی با دروغ هائی که بزبانش گذارده بود و اوهم در حضورشما گفته بودوظیفهٔ او انجام گردیده‌ودیگرباو کاری نداشت من و کاپیتان تئوبالد را امر نمود که جسد پره گوت را از خانه بیرون ببریم و البته شما ازجریان آن مستحضرید اکنون نوبت بمن رسیده است « دکتر پرسید » حالا به عقیده شما تکلیف چیست ؟)

بوروز جواب داد بنظر من باید مراقب حرکات دوك بود یعنی بنفع خود او باید این کار بشود اگر شما بتوانید یکی دو شب درخانه دوك بسر به برید بدون آنکه دوك مستحضر شود من تعجب نخواهم کرد اگرشما غفلتا بچاو رادر موقع ارتکاب جنایت کبر بیاورید ووادارش باعتراف نمائید»

دکتر تارلتون ناگهان از جای خود بر خاست‌و گفت

« قبلا به خانم داماب وعده داده ام که امشب را بهر قیمتی باشد در آنجا بمانم شاید اسباب تعجب شما شود اگر بدانید که دوشس بیشتر از شما از دوك می ترسد او هم مثل شما جان خود را در مخاطره می بیند و خطر را از ناحیهٔ‌خود دوك‌تصورمیکند»

بدون شك این حرف اسباب تعجب بوروز گردیدزیرا حدقهٔ چشمهایش از هم گشوده‌و خیره خیره بدکتر نگاه می کرد مثل این بود که نمی تواند این حرف را قبول کند سپس‌بانعجب سئوال کرد

« دلیل ترس‌او دیگرچیست ؟ برای‌آنکه هرکاری دوك میکند برای‌خاطر شخص اوست»

دکترجواب‌داد « این تعبیری‌است که‌شمامیکنیدممکنست دوشس هم طور دیگر تعبیر کند ممکن است وی دیده باشد که نخست دست ستمگر و انتقام جوی دوك مثلا اول بطرف معشوق او و بعد از او بطرف شریك وی یعنی پره گوت دراز شده و حالا نوبت خودش را تصور کند.

یعنی شاید انتظار دارد که‌سومین هدف مطامع دوك خود او باشد آنچه را که او مستقیما بمن گفت این بود که منظورش از رفتن بپاریس این بود که جائی بدر ببرد زیرا می ترسید از اینکه یکشب درخانهٔ دوك بماند ولی اوبا صراحت و وضوح اظهارداشت که ازچه شخصی میترسد.

بوروز ناگزیر از قبول این اظهار بود هرچند درمین حال گمان میکرد که دوشس دچار اشتباه شده بهر صورت‌مقصود وی بعمل آمد زیرا طبیب حاضر شد که با او برود و شب را در خانهٔ دوك تا بصبح بپاسبانی سر کند این‌آن چیزی بود که بوروز آرزو مند بود.

تارلتون نگذارد اظهارات تشکر آمیز بوروز به‌آخر برسدو مثل‌شخصی که‌تمام مقدمات کاررا چیده ونقشه خودراکاملا طرح نموده جزئیات را درنظر گرفته گفت :

« من حالا باشما می آیم شما بایدمن را از در کناری داخل عمارت کنید ودر اطاق مخصوص خودت جا بدهی تاوقتی تمام اهل خانه بخواب بروند پس از آن‌من میدانم چه بایست کار کرد »

بوروز با امتنان رضایت داد چون هنوز دیر نشده بود دکتر تصمیم نمود برای وقت گذراندن تمام راه را تاملگراویا پیاده برود چند سئوال ازرفیق خود در اثنای راه در موضوع ترتیباتی که شبهادر خانهٔ دوك مقرر است نمود بدون آنکه نظر خودرا اظهار کند یاخیلی اهمیت بسئوالات خود بدهد یکی ازاین سئوالات مربوط بخانم روزا بود .

« یك موضوع هست که نظرشما را میخواهم در آن موضوع جلب کنم شما البته بخاطر دارید که روز اولی که من باین خانه آمدم به خانم روزا برخوردیم که صبح خیلی زود ازخواب برخاسته ودرمیان حیاط راه میرفت وقتی ازاو علت زود برخاستن را پرسیدم جواب مبهمی داد وبعدها که خواستم توضیحاتی از او بگیرم اظهار بی میلی از جواب دادن می نمود » .

پیشخدمت باحالت وحشت زده بدکتر مینگریست زیرا ظاهرا این قضیه‌ازخاطر وی محو شده بود بایك لحن بهت آمیزی جواب داد .

« البته خودتان اطمینان دارید که خانم روزا دامنش از اینگونه آلایشات منزه است وابدا راجع باین قتل اطلاعی‌ندارد اوراضی به‌آزارموری نمیشودچه‌رسدبه‌آدمی !»

دکتر تارلتون با کمال برودت گفت :

اخبار داخله

اخبار خصوصی

بیست و نهمین جشن فارغ‌التحصیلی دبیرستان نوربخش تهران

امروز سه ساعت پیش ازظهر بیست‌ونهمین جشن فارغ‌التحصیلی دبیرستان نوربخش تهران در تالار دانشکده البرز که باطرز جالب‌توجهی‌تزئین شده بود برپا گردید

جمع کثیری ازخانمها و آقایان محترم و اولیاء دانش آموزان ومعاریف ودانشمندان‌درجشن مزبور شرکت کرده‌بودند

درساعت مقرر برنامه جشن باخواندن‌سرود بوسیله دانش آموزان شروع گردید و سپس‌بانوی شمسی مرادپور خطابه تحت عنوان (پایداری در مقابل حوادث) بزبان فارسی ایراد کردند و سرود دانائی وتوانائی از طرف دانش آموزان خوانده شد و بعد بانوافسر امیر خسروی خطابه‌شاعرانه‌ای راجع بطبیعت بزبان انگلیسی و بانو هور آسا فسا خطابه‌ای‌علمی‌راجع بگردش‌جغرافیائی دردره‌حبله رود بترتیب ایرادنمودند وچند دقیقه ار کست نواخته‌شد

بعد بانو ملیحه سمیعی نطقی راجع‌بزن و صنایع ظریفه ایراد وبعدازخواندن سرود(خانم میس مکمب)رئیس دبیرستان گزارشات سالیانه دبیرستان را باطلاع حضار رسانیده جوائز و گواهینامه‌ها را بین دانش آموزان‌فارغ‌التحصیل که ذیلا اسامی آن هاذکر میشود توزیع کردند

اسامی دختران فارغ‌التحصیل دبیرستان نوربخش - ۱۳۱۶

افسر امیر خسروی - دخت آقای رضاقلی امیر خسروی

ملیحه درخشان - دخت مرحوم سر تیپ علی درخشان

هماحقانی - دخت آقای خلیل‌حقانی

ملیحه‌سمیعی — دخت آقای سعیدسمیعی

لنیاسند - دخت آقای هیرش‌سند

حمیده‌عروضی (اکبر) - دخت مرحوم حبیب‌الله اکبر.

هورآسافسا - دخت آقای علینقی فسا

لیدا گریکوریان - دخت آقای الکساندر گریکوریان

اختر کلانتری - دخت‌آقای اسدالله کلانتری

شمسی مراد پور - دخت مرحوم آقای داود مراد پور

نعیمه ناوی - دخت آقای حسقیل‌ناوی

اختر نخستین - دخت مرحوم عبدالحسین نخستین.

طلعت‌نخستین - دخت‌مرحوم‌عبدالحسین‌نخستین

تامارا وارطانیان - دخت آقای اوکانس وارطانیان.

اسامی دخترانیکه درسال ۱۳۱۵ باخذ گواهی نامه دورهٔ دوم متوسطه‌وزارت معارف نائل شده اند

فریده اخوان شایان - دخت آقای یحیی اخوان شایان

افسرامیر خسروی- دخت آقای رضاقلی امیر خسروی

منیرجهان‌باوند - دخت آقای‌حسین‌باوند

هما حقانی- دخت آقای خلیل حقانی

نورانگیزخواجوی-دخت‌آقای حسین‌خواجوی

ملیحه سمیعی - دخت‌آقای سعید سمیعی

قدرت‌الزمان شیبانی - دخت مرحوم آقای سعید شیبانی

حمیده عروضی (اکبر) - دخت مرحوم آقای حبیب‌الله اکبر

منیره کوران- دخت‌آقای علی کوران

اختر کلانتری - دخت‌آقای‌اسدالله کلانتری

شمسی مراد پور — دخت مرحوم داود مراد پور

رزیک‌مودویان- دخت‌آقای پاسترمودویان

نعیمه‌ناوی- دخت آقای حسقیل ناوی

اختر نخستین - دخت مرحوم عبدالحسین‌نخستین

پیشاهنگان درنمایشگاه کالا

برای اینکه‌پیش‌آهنگان بتوانند محصولات و صنایع کشور را در نمایشگاه کالا مشاهده نمایند از طرف اداره تربیت بدنی و پیش آهنگی‌برسد های پیش آهنگی تهران دستور داده شده‌بود که دختران پیش آهنگ صبح امروز از ساعت ۸ تا ۹ وپسران پیشا هنگ از ساعت ۵ تا ۶٫۵ بعد از ظهر باسرپرستهای‌خود درنمایشگاه کالا حضوربهمرسانند

وامروز صبح ساعت ده کلیه پیش‌آهنگان دختران تهران بمعیت سرپرستان وافسران خوددر نمایشگاه‌مذ کورحضوربهمرسانیدندودر آنجاغرفه های مختلف را بازدید کردند

در هر قسمت از طرف صاحبان غرفه ها برای آنها توضیحاتی داده‌شد

تلگراف نماینده اداره

از لاهیجان ۲۰٫۳٫۱۳۱۶

تعیین قیمت پیله

تهران - اطلاعات طبق آ گهی منتشره از طرف شر کت‌نوغان قیمت پیله یك کیلو۳٫۸۸ ریال تعیین گردیده و اوراقی برای خرید پیله تهیه و در دسترس اشخاص قرارداده‌اند

تنزل‌قیمت‌چای

قیمت چائی باز تنزل نموده و خریدارآن کم میباشد

ادامه بارندگی

بارند گی هنوز ادامه دارد و تصور می رود در صورتیکه بازادامه پیدا نماید بمحصول نوغان‌صدمه وارد آید

گزارشهای نمایندگان اداره

قم

کارخانه ریسباف

ساختمان کارخانه ریسباف قریب بخاتمه است‌ساختمان سالونهای حلاجی وریسند گی وسالون مخصوص عملجات‌کارخانه خاتمه ودرها وپنجره‌های آن نصب گردیده است و فعلا مشغول پوشانیدن سقف موتورخانه میباشند که بزودی انجام خواهد گرفت

ماشین آلات کارخانه مزبور که بالغ بر پانصد صندوقست وارد گردیده‌وپس ازورودمهندسین ومتخصصین‌آن که‌استخدام گردیده شروع بنصب‌آن خواهندنمود

اصفهان

تصمیم هیئت مدیره شرکت شهرضا

هیئت‌مدیره شر کت شهرضا اصفهان‌تصویب نموده اند که باقیمانده سهام‌عادی شر کت تاانقضای تاریخهای معین برای اصفهان و خارج از اصفهان پرداخت گردد.

وضعیت بازار

وضعیت‌بازاراصفهان‌درنیمه اول‌خرداد بهترازماه های‌سابق‌بوده‌وروی‌همرفته‌دادوستدهائی بعمل‌آمده‌است

شیراز

امانت صلح شهرداری شیراز

آقای منوچهری بسمت امانت صلح‌شهرداری شیراز منصوب گردیده و دو روز است واره‌ودر اداره شهرداری مشغول انجام وظیفه شده اند

بازگشت از مرکز

آقای سروش رئیس شر کت روستائی‌فارس که چندی قبل برای انجام یاره ای امور مربوطهٔ بشر کت بمر کز عزیمت نموده بودند مراجعت و مشغول‌کار شده اند

عراق

سومین جلسه وعظ و خطابه

سومین‌جلسه وعظ وخطابه ساعت چهارنیم بعد ازظهر روز جمعه گذشته در مسجد حاج آقا صابر با حضور جمعی کثیری از اهالی و رئیس معارف تشکیل گردید

و آقای سید سلیمان واعظی دا نشجوی دانشکده وعظ وخطابه نطق مفصلی در پیرامون فضایل اخلاقی ایراد کردند جلسات مزبور من بعد همه جمعه هاادامه خواهد داشت

بروجرد

امتحانات دبستان ها

امتحانات نهائی دبستانهای پسران ودختران تاروز دوازدهم خرداد خاتمه یافت از ٤٠ نفر دانش آموزان دختران ۲٤ نفر قبول و ۱٦ نفر مردود شده اند در بین قبول شدگان خانم عالیه حسن لی دانش آموز دبستان ناموس حائز رتبه اول شده است

شروع امتحانات شفاهی

از روز پانزدهم خرداد امتحانات شفاهی دبیرستانها شروع گردیده است

لازم است

برادران مارتین مقیم خیابان شاه (چهار راه مخبر الدوله) یکنفر کار گر که اطلاع کامل از ظاهر کردن فیلم وشیشه داشته باشد احتیاج دارد داوطلبان از ساعت ٤ الی ۸ بعدازظهر به آدرس فوق مراجعه نمایند

نمره اعلان ۱۵٤۷ — ۱-۳

طبقه بندی مال التجاره

وقیمت حمل‌ونقل آن درراه‌آهن‌شمال

تعرفه حمل و نقل‌کالا و مال التجاره در راه آهن شمال قبلابه نظر خوانندگان‌رسید اینك بترتیب طبقه بندی مال التجاره منتشر میشود

طبقه اول - چای - قهوه - کاکائو مصنوعات دوخته و ندوخته - مواد نسجی - نخ - چوب پنبه - لوازم آرایش - دهنیات و مواد مشابه مخصوص توالت - عطریات - کائوچو و مصنوعات آن - ما کولات حیوانی - مرباجات- شیرینی - ظرف شیرینی و بلور - چینی و بدل چینی - بطری های‌خالی - شیشه وآینه - مواد شیمیائی و دواجات - انواع رنك - انواع ساعت اسلحه کرم وسرد و مواد محترقه - ادویه جات و اجناس عطاری - مشروبات الکلی ازهر قبیل آلات موسیقی - دستگاههای رادیو و تلگراف و سینما تو گراف وتلفون ولوازم عکاسی و اقسام گرامافون وصفحات آن - خرازی واسباب بازی غیر از فلزات- مأ کولات نباتی تازه - لبنیات- لوازم الکتریکی - چراغ ومتعلقات آن- کاغذ سیگار - مبل و اثاثیه خانه از هرقبیل - ماهی‌در قوطی جعبه یا غیرآن- روغن های نباتی- صدف ومصنوعات صدفی - سر که وآب لیمو و مایعات درظروف شکستنی - چرم ساخته ونساخته - آبجو وآب‌های معدنی - پرمرغ -تخم نوغان- عتیقات و اشیاء مستظرفه.

هرتن از اجناس‌فوق درهر کیلومتر مسافت ٦٥ دینار کرایه میپردازد.

طبقه دوم — خشکه‌بار از هرقبیل - نفت و محصولات آن و دهنیات معدنی دربیت‌یا ظروف آهنی - آهن وفولاد وچدن و مصنوعات آن - پوست - آرد - نمك طعام - ماشین آلات - گیریت - شمع - صابون ولاك کتب وسایر مطبوعات - کاغذ ومصنوعات آن - لوازم‌التحریر ودفتر - افزار از هرقبیل - روده نباتات ومواد نباتی غیر ما کولی - روغنهای نباتی وحیوانی غیر ما کول - ففل ولولا و براق درب علوفهٔ منکنه شده — سقز وقیر خام - قندوشکر تریاك — نان — ماهی — انواع کماوریشه‌ها وپوست‌های نباتات ومیوه‌جات - حصیر - حنا - گتیرا وانواع صموغ - انواع پشم - نشاسته - مایعات‌در ظروف غیر شکستنی - کنف - پیله - پنبه منکنه شده ونشده - دوچرخه وموتورسیکلت در جعبه - بهدانه - توتون وتنبا کو ومحصولات فرعیه آن — فرش - اقسام طناب وریسمان دوب ساخته - تخم‌مرغ.

هر تن از اجناس فوق در هر کیلو متر مسافت ٥٠ دینار کرایه میپردازد

طبقه سوم— غلات — برنج‌وحبوبات از هرقبیل - بذور از هرقبیل — خاك از هر قبیل - سنك از هرقبیل - گچ - آهك-سمنت اسفالت طبیعی — شن‌وریك (ماسه) — ذغال چوب — انواع ذغال سنك - کوك وهیزم - مصالح چوبی ساختمانی (تیر والوار وتراورس و غیره) — سنك نمك — علوفه منکنه نشده — مر کبات ومیوه جات تر - کوش ماهی - شاخ وسم حیوانات — سبزی‌های تازه - سیب زمینی چغندر - قفس خالی - گیاه از هرقبیل (باستثنای نباتات طبی وآنها که برای رنك بکار می‌رود) کود - آب - یخ — برف فشرده شده — قراضهٔ آهن- فلزات مصنوعات‌فلزی‌غیرازاشیاءخرازی‌و لوازم دهنیات‌معدنی‌در مخزن‌های‌مخصوص - کهنه- آجر - کاشی — نفت و محصولات در مخزن مخصوص.

هرتن از اجناس فوق در هر کیلومتر مسافت ۳٥ دینار کرایه میپردازد

تبصره - کالاهائی که در این تعرفه ذکر نشده جزو طبقاتی محسوب میشود که‌شباهتا و جنسا بدان‌ها مربوط باشد ولی اگر تشخیص وشباهت میسر نباشد کرایه اجناس طبقه دوم‌بانها تعلق می گیرد

مخارج ضمنی وفرعی

مخارج بار گیری وانتقال اجناس‌ازوا گون وانبار ویابالعکس از وا گون بوا گون دیگرویا بکشتی و خالی کردن بار بعهده صاحبان اجناس است ولی آنها می‌توانند تقاضا نمایند که عملیات مزبوره با وسایلی که اداره راه آهن دارد انجام شود دراین‌صورت اداره راه‌آهن تمام مخارج این کاررا بپای صاحبان اجناس محسوب وبانها اخطار خواهد نمود.

معطلی واگون‌ها

اگر بعدازٍ ۲٤ ساعت وا گونهای‌دربستی که به اختیار حمل کنندگان وا گذار می شود بار گیری نشوند یادرهمین مدت بعدازورودقطار بمقصد آنها را خالی نکنند — برای دو روز اول تاخیر روزی ۱۰ریال وبرای بعدازآن روزی ۲۰ ریال دریافت می‌شود.

انبار داری

برای کالا یا بنه‌هائیکه تا۳٦ ساعت از موقع ورود قطار بمقصد از طرف صاحبانش اقدام بخروج از انبار شود انبار داری منظور نخواهد شد و اگر از ۳٦ ساعت بگذرد برای هر۲٤ ساعت یا کسرآن ٥٠دینار برای هرصد کیلو کرام یا کسرآن انبار داری گرفته میشود

اطلاعات متفرقه

مسئولیت خسارت ممکنه در نتیجه حریق یا حوادث طبیعی از قبیل باران و طوفان بعهدهٔ اداره راه‌آهن نیست و محمولات باید طوری‌بسته شود که درمدت توقف در ایستگاه‌ازخطرات‌متصوره محفوظ باشد.

کرایه محمولات در موقع تحویل جنس پرداخته میشود.

کالاهائی تا ٤٥ روز از تاریخ اخطار راه آهن بصاحبان آن ها در انبار راه آهن بماند و صاحبان آن ها در خارج کردن آن ها اقدام ننمایند اداره راه‌آهن حق خواهدداشت آنها را بمعرض فروش عمومی بگذارد.

اجناس فاسد شدنی که صاحبان آنها تا٤٨ ساعت بعد از اخطار راه آهن برای خروج آن اقدام نکنند ووجود آن اجناس موجب خسارت‌راه آهن یا سایر اجناس محموله شود اداره راه آهن حق دارد آنها را بمعرض فروش گذاشته قیمت‌آنرا بعد از مخارج امانتا نگاهداری نماید.

(مجله اطاق تجارت)

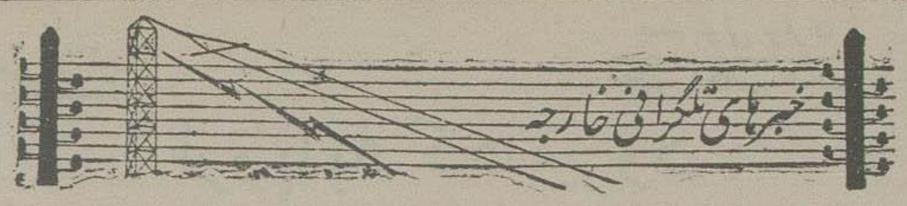

خبرگزاری پارس ۲۱ خرداد - ۱۱ ژوئن

خبرهای اسپانیا

گرفتن صد اسیر و یك توپ

در شمال شرق جبهه مرکزی نیروی دولتی حمله ناگهانی کرده و کامیاب شده است

مادرید - ۱۰ ژوئن - ساعت ۲۲- روز نامه (کلاریداد) مینگارد که نیروی جمهوریخواهان شب گذشته‌درشمال ایالت (گوادالاخارا) حمله‌نا گهانی نموده وقریب صدنفر اسیر ویك ارابه توپ ۱۰٥ میلیمتری وچندین قبضه‌مسلسل سنگین وتفنك‌بدست بدست آورده است.

اسرای مزبور همه اسپانیائی واز مشمولین سال ۱۹۳۱ هستند که در دسامبر گذشته تجهیز گردیده اند.

***

اطلاعات - ولایت گوادالاخاراناحیه‌ای است درشمال شرقی ایالت مادرید که سلسله جبال گوادارامادرشمال‌ومغرب آن قرار گرفته رودخانه هنارس وقسمت علیای رودتاج (تاژونا) ازآنجامی گذرد. مر کز آن شهر گوادالاخارا است که بعضی‌ها اشتباها گوادالاجارا می‌خوانند این شهر کوچك که بیش از ۱۲ هزار نفر نفوس ندارداز لحاظ سوق‌الجیشی حائز اهمیت‌مخصوص می باشد. زیرا در سر خط آهنی است که پایتخت را با نواحی شمال شرقی کشور متصل میسازد.

خط آهن مزبور از پایتخت روبشمال‌شرق کشیده شده و پس از عبور از گودالاخارا به سیگوئنزارفته وازآنجا بسوی‌سارا گوس مر کزایالت ارا گون ممتد است.

شهر سی گوئنزا در منتهی الیه ولایت گوادالاخارا در دامنه شرقی کوههای سوموسی‌برا قرار گرفته و تقریبا یکصدو ده کیلومتر تا مادرید فاصله دارد.

سی گوئنزا وچند کیلو مترجنوب ومغرب آن آخرین مواقع شورشیان رادر جبهه مر کزی تشکیل می‌دهد

درنیمه دوم ماه مارس نیروی شورشی در آن جبهه اقدام بیك حمله تعرضی بزرك نموده و بکمك دستجات موتوریزه درآن جبهه و دامنه کوه سوموسی برا رو به شهر گواد الا خارا پیشروی نمودند.

نیروی‌مزبور تانزدیکی گوادالاخارا رسیده‌و اگر آنجا را میگرفتند نه تنها خط اتصال‌مادرید بکو ئنکا و والانس قطع میشد بلکه شورشیان با تسلط بر دره رود هنارس و سر چشمه تاج پای تخت را از سمت مشرق نیز محاصره کرده و با زودی بنیروی شورشی که در جنوب مادرید در کنار رود خانه ژارلما مشغول عملیات بود پیوسته وکار محاصره را تکمیل مینمودند.

اما این پیش آمد بوقوع نپیوست و — شورشیان شکست سختی خورده واپس کشیدند اینك خط آنها تقریبا درهمان نقاطی تشکیل شده که قبل از تعرض مزبور دارا بودند.

حملهٔ که خبر بالا از آن حکایت میکند ظاهرا در شمال گوادالاخارا در دامنهٔ کوههای سوموسی برا که دنبالهٔ گواداراما باشد بوقوع پیوسته است.

آیا این حمله نا گهانی مقدمه حملهٔ‌بزرگی است یا فقط دست‌بردی بوده است؟ باید منتظرخبر های بعد بود.

بازهم پایتخت گلوله‌باران شده

مادرید -۱۰- ساعت ۱۲٫٤٥ —دیروز (مادرید) مجددا مورد بمباردمان قرار گرفت

***

اطلاعات - این را باید گفت که گلوله باران شدن پایتخت‌بوسیله توپخانه سنگین‌شورشیان صورت‌میگیرد.

آتشبارهای شورشی در چند فرسخی‌مغرب مادرید در نقاطیکه از انظار مستور است کار گذاشته شده و از دور مادرید را بمباردمان می کنند و ظاهرا تا کنون هوا پیما های دولتی نتوانسته اند محل آنها را یافته و بانها آسیب برسانند

شبیخون دولتیها درجبهه جنوب

مادرید - ۱۰ - ساعت ۲۲ - دستجات دولتی بیك کردان شورشی که درفلات (المریا) قرار گرفته بودند هنگام خواب شبیخون زده اند:

***

اطلاعات - المریا بندری‌است درساحل ایالت اندلس در کنار بحرالروم در شمال شرقی بندر مالاکا و همان بندری است که اخیرا نیروی دریائی آلمانی بعنوان انتقام بمباردمان کشتی‌جنگی دوبچلند آنجا راگلوله باران ساخت

المریا در دست دولتیها است وفلات المریا که در خبر بالا نام آن برده شده عبارت ازناحیه کوهستانی مغرب این بندر است که در دامنهٔ جبال سی برا نوادا بین ساحل دریا و ایالت گرونـاه (غرناطه) قرار گرفته و بیشتر آن در اشغال شورشیان میباشد

بزودی شورشیان در جبهه شمال

بحمله بسیار شدیدی مبادرت‌خواهندکرد ونیروی باسك هم منتظراست

بیلبائو - ۱۰- ساعت ۲۲ - از ایستگاه بی‌سیم (بیلبائو) اطلاع رسیده است که توپخانه جمهوریخواهان درجبهه (بیسکی) مواضع‌شورشیان را درقسمت (لمونا) مورد حمله قرار دادهٔ ولی درقسمتهای دیگر آرامش حکمفرما میباشد ظاهرا دشمن در صدد است بحمله شدید تری اقدام نماید و چریك های جمهوری خواهان هم منتظر آن میباشند.

حکومت باسك سه طبقه را احضار نموده است

بیلبائو -۱۰- ساعت ۱۲٫٤٥ — هیئت وزرای حکومت (باسك) بوزیر جنك اجازه‌داده است که برای سرویسهای کمکی وتعویض تجهیز شدگان سالهای گذشته‌سه‌طبقه‌دیگرازمشمولین‌احضارنماید

عریضه کشیشهای باسك به پاپ

راجع با نهدام دورانگو و گرنیکا

بیابائو – ۱۰ – ساعت ۱۶ – مخبر مخصوص هاواس اطلاع میدهد جمعی از کشیش‌های (باسك) که شاهد انهدام (دورانگو) و (گرنیکا) بودند نامه بپاپ نوشته و حقیقت قضیه را اعلام داشته اند وبدین‌طریق اتهامات وبهانه‌های شورشیان را باطل نموده و نامه مزبور هم فردا منتشر خواهد شد .

نمایندگان کارگران فرانسه واسپانیا در ژنو جلسه خواهند کرد

پاریس – ۱۰ – ساعت ۱۲٫۴۵ – درنتیجه مذاکراتی که بین (شون‌ژوهو) و (یاسکال توماس) نماینده کارگران اسپانیا در کنفرانس کار ومنشی اتحادیه سندیکال بین المللی بعمل آمده مقرر گردیده است که نمایندگان کارگران و جمهوریخواهان روز دوشنبه آینده در (ژنو) جلسه منعقد نموده قضیه اسپانیا را مورد بررسی قرار داده واقدامات فوری که لازم باشد درنظر بگیرند

اعتراض دولت انگلیس بشورشیان

لندن – ۱۰ – ساعت ۱۲٫۴۵ – دولت انگلیس بمناسبت حادثه که روز دوازدهم مه‌در آب های (المریا) بوقوع پیوسته ودرطی آن ناوشکن (هونتر) بایکی‌از مین های شورشیان تصادم‌نموده ودر نتیجه‌چندین ملوان بقتل رسیده‌اند بژنرال‌فرانکو اعتراض کرده است

مذاکرات سفیر کبیر آلمان با ادن

درباره امنیت کشتیهای مامور بازرسی در آبهای اسپانیا

لندن – ۱۰ – ساعت ۱۲٫۴۵ – امروز بامداد (رین تروپ) با (ادن) راجع بتضمین امنیت ناوگان مامور بازرسی مذاکراتی بعمل‌آورد

ظاهرا مشار الیه در نظر دارد از مقاصد انگلیس راجع بتعداد و تقسیم مراکز امنیت آگاهی حاصل کند

(کودین) سفیر کبیر فرانسه هم با(ادن) مذاکراتی بعمل آورده است وظن قوی میرود که (گراندی) سفیر کبیر ایتالیا هم او راملاقات نماید . پیش بینی می شود که امروز یا فردا برای تدوین متن قطعی قرار داد بین (ادن)و سفرای کبار دول ایتالیا و آلمان و فرانسه جلسه منعقد شود وازقرار معلوم‌فعلا هیچگونه اختلاف نظری میان آنها وجود ندارد.

برای تهیه مقدمات بازگشت ایتالیا و آلمان بکمیسیون عدم مداخله

لندن – ۱۰ – ساعت ۱۳ – محافل‌رسمی تائید می کنند که طرز اقدام ذیل در نظر گرفته‌شده است :

امروز بعد ازظهر (ادن) با سفرای کبار سه دولت جلسه تشکیل داده و احتمال میرود متن قطعی دعوتی را که باید برای حکومت (والانس) وحکومت شورشیان ارسال گردد تدوین نمایند

۲ – دولت انگلیس‌دعوت مزبوررا تسلیم طرفین متخاصم خواهد نمود

۳ – بمحض اینکه پاسخ طرفین متخاصم اسپانیا بلندن واصل گردد کمیسیون تشریك مساعی دول قرارداد منعقده بین چهار دولت را تصویب خواهد نمود .

۴ – دولت ایتالیا و آلمان مجدداکمیسیون تشریك مساعی دول نماینده خواهند فرستاد

پاسخ بیادداشت اعتراض آمیز شوروی

کفیل‌ریاست کمیسیون عدم مداخله در کارهای اسپانیا می‌گوید مذاکرات راجع به تامین کشتیهای باز رس از قدرت کمیسیون نمی کاهد

لندن – ۱۰ – ساعت ۱۴٫۱۵ – کاپیتان‌اوان‌والاس رئیس موقتی کمیسیون عدم مداخله در کار های اسپانیا درپاسخ یادداشت دولت شوروی‌مشعر بر مخالفت با مباحثاتی که بین ۴دولت معظم راجع بازرسی در آب‌های اسپانیا بعمل آمده به آقای مایسکی سفیر کبیر شوروی تذکر داده است که مقصودالمذاکرات مزبور بهیچوجه کاستن‌ازاختیارات کمیسیون نامبرده نمی‌باشد .

محافل صلاحیت دارانگلیس متذکر می‌شوند مذاکراتی که بر اثر تمایل عمومی اعضاء کمیسیونی (که روز ۳۱ مه پس از حادثه (دو بیچلند) ابراز گردید آغاز شده و چون درآنموقع (میسکی) اعتراضی نکرده اصول مذاکرات تصویب گردیده است . همان محافل اضافه میکنند بمحض اینکه دولتین ایتالیا وآلمان مجدداعضویت کمیسیون تشریك مساعی دول را قبول نمایند هرپیشنهادی اعم از اینکه توسط شوروی‌تسلیم گرددیادولت‌دیگردرصورتیکه‌منظورآن اصلاح نقشه بازرسی باشد مورد مطالعه قرارخواهد گرفت .

جز نماینده شوروی سائراعضاء کمیسیون عدم‌مداخله تصمیمهای دول چهارگانه‌را تصویب خواهند کرد

لندن ۱۰ – ساعت ۱۴٫۴۵ – محافل مجازانگلیس خاطرنشان میکنند که کمیسیون تشریك مساعی دول باتفاق آراء دول عضوباستثنای دولت شوروی روسیه تصمیمهای متخذه ازطرف‌چهاردولت راتصویب خواهد نمود .

(باقید احتیاط)

دولت اسپانیا نیز پیشنهاد های مربوط ببازرسی‌را خواهد پذیرفت

لندن – ۱۰ – ساعت ۱۷ – انتظار می رود که دولت جمهوریخواه اسپانیا پیشنهاد های مربوط ببازرسی ناوگان مامور مراقبت را باقیدچند شرط قبول نماید و محتمل است که قول بگیرد که حوادثی نظیر بمباردمان (المریا) دیگر تکرار نشود.

تصورنمیرود حکومت شورشیان هم‌باپیشنهاد های مزبور مخالفتی داشته باشد.

در شبه جزیره بالکان

وزیر خارجه آلمان در بلغارستان

برلن – ۱۰ ژوئن – ساعت ۱۹٫۰۵ – امروز بامداد (نورات) بحضور پادشاه بلغارستان تشرف حاصل کرده و قریب یکساعت و نیم‌مشغول مذاکره بوده اند

جلسه دول اتفاق صغیر تشکیل‌خواهد شد

بخارست – ۱۰ – ساعت ۱۲٫۱۰ – روز هفدهم ماه ژوئن رئیس الوزرا های دول اتفاق صغیر برای بررسی سیاست عمومی‌و تبادل‌افکاراجتماع خواهند کرد

خبراقتصادی

نرخ ارز (اسعار)

پاریس ۱۰ – ژوئن‌ساعت ۱۴٫۴۵ نرخ لیره انگلیسی ۱۱۰٫۹۰ فرانك‌ونرخ دولار ۲۲٫۴۸۲۵ فرانك است .

برای‌جلوگیری از دمپینك

پاریس – ۱۰ – ساعت ۱۱٫۴۵ – مجلس شورای ملی ساعت ۹٫۴۰ جلسه خود را منعقد نمود و (باستید) بسمت نماینده دولت حضور داشت

دستور جلسه شامل شور لایحه است که بموجب آن بدولت اجازه داده می‌شود بوسیله‌صدور فرمانهای قانونی تعرفه گمرکی را اصلاح نموده و وسائل جلوگیری از دمپینك کالارا تقویت نماید

***

اطلاعات – دمپینك لغتی است انگلیسی و معنای اصطلاحی آن طریقه و اسلوب اقتصادی است که درنتیجه فروش اجناس بقیمتی کمتر از بهای اصلی‌آن که‌نهیه شده‌رقابت کنندگان را مغلوب ساخته‌راه‌رابرای فروش‌زیاد متاع‌معینی بلکه انحصار آن‌بخودیك‌شرکت یانروست صنعتی یاتجارتی بدان اقدام مینماید

خبرهای ممالك متحده امریکا

کنفرانس خلع سلاح

تشکیل نمیشود

مصاحبه نامه‌نگارامریکائی بارئیس‌الوزراء فرانسه راجع به‌تسلیحات -رویه آلمان و ایتالیا

واشنگتن – ۱۰ ژوئن – ساعت ۱۵-۷- تمام جراید شرح مصاحبه که مخبر روزنامه (وولد تلگرام) با (لئون‌بلوم) راجع بمحدود ساختن تسلیحات دول نموده درصفحه اول درج کرده‌اند

محافل مجاز پیشنهاد های رئیس الوزرای فرانسه را تصدیق مینمایند ولی تصور نمیکنند که ایتالیا وآلمان راضی شوند برنامه تسلیحاتی خود را علنی نمایند .

اگرچه محافلی که باکاخ ریاست جمهوری رابطه نزدیك‌دارند همواره دولت را تشویق‌مینمایند که اقدام بتشکیل کنفرانس خلع سلاح نمایدمعهذا فعلا تشکیل چنین کنفرانسی بنظر بعید میاید .

حمله اعتصابیون بپاسبان ها

وارن (اوهایو) – ۱۰ ساعت ۱۵-۷ – شش نفر پاسبان شهری که در مغازه مشغول انتخاب لباس بودند مورد حمله اعتصابیون واقع گردیده وبطورمختصر زخمی‌شده اند و عده هم ازاعتصابیون دستگیر گشته اند .

خاتمه یافتن اعتصاب

فلنت (میشیگان) – ۱۰ ساعت ۱۵-۷ – اعتصاب کارگران شرکت الکتریك خاتمه یافته است .

جنك اعتصابیون باپاسبانان و زخمی شدن ۱۵ نفر

پالونکستن – ۱۰ – ساعت ۱۵ – ۱۱ – چند دسته اعتصابیون از ورود یك‌کاری حامل‌ارزاق که قریب پنجاه نفر پاسبان دولتی آنرا حراست می کرد وبرای کار گرانی که درکارخانه‌های فولاد سازی محصور مانده اند تخصیص داده شده بود جلو گیری نموده اند ولهذا نزاعی بین آنها رخ نموده وپاسبانان دولتی کازاشك آوری بکار برده اند و درنتیجه زدو خورد چهارده نفر ازاعتصابیون مجروح گشته اند وحکمران هم که در آن موقع بمحل واقعه آمده بود زخمی شده است .

مذاکرات تجارتی

انگلیس و امریکا

انعقاداین قرار داد ازضروریات اولیه خلع سلاح لشگری واقتصادی میباشد

واشنگتن – ۱۰ – ساعت ۸ – محافل مجاز اظهار میدارند کسانی که در اینجا طرفدار تشریك مساعی ملت امریکا با سایر ملل میباشند نباید موجبات فتور عهدنامه تجارتی آینده انگلیس و امریکا را فراهم نمایند و از تصمیم فرا کسیون محافظه‌کار مجلس شورای انگلیس که نسبت بطرح عهدنامه تجارتی اصول اقتصادی بین المللی را انتقاد و محکوم نموده خیلی متاثر شده اند . اشکالاتیکه از ناحیه مستعمرات و از محافل‌انگلیسی که طرفدار اصول حمایت گمرکی هستند بروز نموده در اینجا موجب تاسف گردیده است زیرا زمامداران امریکا تصور میکنند که عقد قرار داد بین انگلیس وامریکا از ضروریات اولیه خلع سلاح لشگری و اقتصادی میباشد در هر صورت محافل رسمی امریکا بادقت مخصوصی مذاکرات کنفرانس امپراتوری انگلیس را ازدور تعقیب مینمایند .

در شرق نزدیك

اغتشاش

در سر حدات اسکندرونه

انتاکیه – ۱۰ ژوئن – ساعت ۱۶ – در قصبه (کاریباز) واقعه در سرحد شامات وولایت (اسکندرونه) بین طرفداران شامات وهواخواهان (ترکیه) زد وخورد مختصری بوقوع پیوسته و در نتیجه آن هشت نفر مجروح شده اند که جراحت یکنفر از آنها شدید است ولکن دربقیه خاك (اسکندرونه) نظم و آرامش‌حکمفرما می باشد و از انتشار اخبار بی اساس خارجه دائر بر اینکه اغتشاشات شدیدی در آنجا بوقوع پیوسته اظهار تاسف می‌شود و از طرف کمیساریای عالی فرانسه هم امروز اعلامیهٔ در جراید شامات ولبنان منتشر شده و شایعات مذکور تکذیب گردیده است .

***

اطلاعات – انتاکیه که به انتیوش نیز خوانده میشود شهری است درایالت اسکندرون در شمال غربی شامات‌در کنار رود اورونت(نهرالعاص) که بدریای روم میریزد .

خبرهای فرانسه

طوفان در جنوب غربی فرانسه

خراب‌شدن جاده‌ها وازبیخ کنده‌شدن تیرهای تلگراف

بوردو – ۱۰ ژوئن – ساعت ۱۲٫۱۰ – دیروز عصر طوفان شدیدی در اطراف روبداده‌و در نتیجه آن چندین خانه واقع در کوبهای‌قسمت سفلای شهر و چندین قصبه و دهکده مورد حمله سیل واقع‌شده است

بعضی جاده ها خرابشده و درخت ها و تیر های تلگراف همه از بیخ کنده شده‌است .

خمرهای (ا کن) و (دا کس) و(بردو) مدت زیادی غرق درظلمت بود وخسارت‌وارده خیلی زیاد است .

رئیس دفترحزب رادیکال سوسیا لیست

پاریس ۱۰ – ساعت ۱۳٫۴۵ – دسته نمایندگان رادیکال سوسیالیست‌درپارلمان باتفاق‌آراء واظهار مسرت زیاد مجددا (گاینیشی) را بریاست دبیرخانه خود انتخاب نموه .

لایحه اصلاح مقررات گمرکی

پاریس – ۱۰ – ساعت ۱۳٫۴۵ – (تودیر) مخبر کمسیون گمرکات ضمن مذاکره در مجلس شورای ملی از لایحه تقدیمی دفاع‌نموده و خاطر نشان نمود که میزان اغلب سهمیه ها از حد گذشته است ومحصولات فرانسه هم تا کنون‌از طرز سهمیه بندی استفاده نکرده است.

مذاکرات تجارتی فرانسه و آلمان

تاریخ‌امضاءقرارداد هنوزمعلوم نیست

پاریس – ۱۰ – ساعت ۱۴٫۴۵ – مذاکرات فرانسه و آلمان برای تدوین جزئیات قرار داد تجارتی در وزارت تجارت با فعالیت زیاد ادامه دارد . با آنکه محافل مجاز امید دارند که قبل از آغاز ماه آینده مذاکرات خاتمه یابد معذلك اکنون نمیتوان برای امضای رسمی قرارداد‌بطور صریح تاریخی را پیش بینی نمود . مراسم امضای قرار داد مزبور هم واجد اهمیت زیادی خواهد بود زیرا (شاخت) وزیر اقتصادیات آلمان شخصا برای این مقصودبپاریس‌خواهد آمد

انتقادازسیاست مالی‌دولت فرانسه-وزیر مالیه می گوید باعتماد عمومی‌کشور خللی وارد نشده است

پاریس – ۱۰ – ساعت ۱۹٫۰۵ – (ابل کاردی) درمجلس سنا اظهارداشته است که امسال خزانه دولت مجبور خواهد شد تقریبامعادل درآمدهای عادی بودجه استقراض نماید و ضمنا هم سیاست دولت را که مبتنی بر اساس افزایش قدرت خرید اهالی می باشد انتقاد نموده و از طرفی هم تصمیمی که راجع به (وقفه) گرفته شده تمجید کرده وچنین اظهارداشت : چیزیکه ماطالب آن میباشیم آنست که تحت نظر واختیار دولت که حامی منافع عمومی میباشد یك اصول حمایتی تشکیل کرده

(ونسان اوریول) در پاسخ وضعیات خزانه داری را شرح داده و اظهار داشت که باید بمسئله استقراض دولت خاتمه داد وبرای بهبودی اوضاع مالی باید قدمهای متوالی برداشت و ضمنا هم بامدارك ارقامی صورت مازادی که بخزانه باز گشت نموده معلوم کرده و اظهار داشت مالیاتیکه پس از حذف مالیات بر مجموع معاملات وضع شده درماه آوریل گذشته کسر عمل نشان داده ولی بالعکس درماه مه نتایج مطلوبه آن‌ظاهر گردیده است .

سپرده های صندوق پس اندازی‌هم نسبت بسال گذشته یك میلیارد اضافه داشت و از اینرو معلوم باعتماد عمومی کشور خللی وارد نیامده است .

سلطان‌مراکش به‌پاریس‌خواهدرفت

پاریس – ۱۰ – ساعت ۱۹٫۰۵ – سلطان مراکش برای‌تماشای نمایشگاه‌خواهد آمد .

فلاندن‌هواخواه‌اصول کنتن‌ژانتمان‌است

پاریس – ۱۰ – ساعت ۲۰٫۳۵ –(فلاندن) مجلس شوری با لایحه ادن اختیارات تامه بدولت در مسائل گمرکی سخت مخالفت کرده‌وپس از اظهارادله‌فنی تقاضا کرد که دوباره همان اصول سهمیه بندی برقرار شود . مذاکرات بفردامحول شده است

کایولزوم‌صرفه‌جوئی رادرمجلس سنامتذکرشده‌است

پاریس – ۱۰ – ساعت ۲۰٫۳۵ –(کابو) رئیس کمیسیون مالیه در مجلس سنا لزوم صرفه جوئی را خاطر نشان کرده اظهار داشت که باید بمخارجی که موجب فلاکت کشور میشود خاتمه‌داد هر وقت دولت‌نقشه پیشنهاد کرد که موجب‌انتظامات باشد البته اعتماد عمومی رابخود جلب خواهد کرد ولی امروز هر کس از اظهار اعتقاد خود داری میکند مجلس سنا کلیات مسائل و انتقال اعتبارات و پیشنهاد راجع بتصویب مخارج ساختمان بنای یادبود (ریسنیدبریان) راتصویب کرده است.

در آلمان

حریق بزرك

در آلمان

برلن – ۱۰ – ژوئن ساعت ۱۹٫۰۵ – در ایستگاه راه آهن (هال) حریق بزرگی رخ‌نموده و ۹ نفر مفقودالاثر میباشند که بطور قطع پنج نفر آنها تلف شده اند بعلاوه۱۴۵ واگون‌و۷۶۰ تن کالا خراب‌ومعدوم گردیده عده زیادی‌ازکارگران مجروح گشته ولی ایاب و ذهاب راه‌آهن بهیچوجه قطع نشده‌است .

در مکزیك

اختلاف میان کارگران مکزیك و مبادرت باعتصاب

واشنگتن – ۱۰ ژوئن – ساعت ۷٫۱۵ از (مکزیکو) اطلاع رسیده است که در نتیجه اختلافاتیکه بین اتحاد کارگران (مکزیکی) و اتحادیه‌کارگران انقلابی رخ نموده و هریك از آنها حق مذاکره و امضای قرار داد جمعی را برای خودادعا مینمایند هشت‌هزار نفرازکارگران کارخانه های منسوجات اقدام باعتصاب نموده‌اند .

درعالم هوانیمائی

پرواز خانم‌هوانورد برفرازافریقای‌غربی

داکار ۱۰ – ژوئن ساعت ۱۹٫۴۵ – (امیلیاارهارت) خانم هوانورد معروف ساعت۵ر۴۵ (ساعت محلی) ازوداکار بصوب «کائو» واقعه در (سودان) فرانسه پروازنمود .

رئیس جمهوری‌لبنان درفرانسه

بیروت – ۱۰ – ساعت ۱۳٫۴۵ –(امیل‌اده) رئیس جمهوری (لبنان) بمخبر هاواس چنین‌اظهار داشته است:

بنا بر دعوت دولت فرانسه بپاریس‌میروم تا درود اهالی (لبنان) را تقدیم ملت فرانسه نمایم مسافرت‌من بعد از امضای عهدنامه مودت‌برای تائید وفاداری تزلزل ناپذیر اهالی (لبنان) نسبت بملت فرانسه که در سایه معاونت و کمکهای آن آرزوهای ملی خود را بر آورده وسیله بسیار مناسبی است و کشور (لبنان) بخوبی میداند که دولت فرانسه بهترین و مطمئن ترین وثیقه‌استقلال آنست .

امروز انتاکیه بیش ازچهل هزار نفر نفوس ندارد . لکن در زمان سلوکیدها خیلی بارونق بوده و تاپانصد هزار نفر جمعیت داشته است بسال ۶۳۵ لشکر مسلمانان آن جا را اشغال نمودند . در سال ۱۰۹۸ صلیبیون پس ازجنگهای زیاد با مسلمانان انتاکیه رااشغال کرده وتا ۱۲۶۸ در تصرف داشتند . درآنسال دوباره مسلمانان آنجارا اشغال کرده عیسویان را خارج ساختند .

درطول تاریخ چندین مرتبه زلزله انتاکیه را نابود ساخته است .

تا زمان جنك بین المللی انتاکیه مانند اسکندرونه جزء امپراتوری عثمانی بود ، بموجب معاهده لوزان‌ناحیه شامات و این دونقطه ازترکیه جدا شدند .

پس‌ازاینکه‌دولت‌فرانسه‌تصمیم گرفت‌بشامات استقلال دهد دولت ترکیه برای حفظ ترکهای مقیم اسکندرونه وانتاکیه که‌درآنجانسبت بدیگر ملل اکثریت دارند اقدام نموده و بالاخره جامعه ملل رژیم مخصوصی درباره سرزمین اسکندرون‌و انتاکیه قائل گردید

اعلانات حراج اموال منقول و غیر منقول

املاک و اموال ذیل در شعبه سوم اجرای اداره ثبت ایالتی طهران در روزهای معینه در ستون تاریخ حراج میشود

نمره پلاک و نوع ملک	محل ملک	مالک	به ثبت رسیده یا خیر	اجاره ماهیانه بریال	روز و ساعت حراج	مبلغ حراج بریال
۵۶۵۴ دودانگ مشاع ازششدانگ یکبابخانه	بخش ۹ کوچه صابونیها	آقای محمد (گرلی)	رسیده		۳ساعت قبل از ظهر ۲۷ر۳ر۱۶	۴۰۰۰
۴۰۶۲ دودانگ از ۶ دانگ یکباب خانه بیرونی واندرونی	بخش ۴ کوچه یمین الممالک	آقای محمدحسین نوابی	رسیده		۳ساعت قبل از ظهر ۶ر۴ر۱۶	۸۴۶۴
۱۲۸۰ یکدانگ ونیم مشاع ازششدانگ یکبابخانه	بخش ۷ خیابان نایب السلطنه	آقای قاسم رستمی	رسیده		۳ساعت قبل از ظهر ۱۳-۴-۱۶	۲۰۰۰
۶۰۰۳ سه ربع دانگ مشاع از ۶ دانگ یکبابخانه	بخش ۲ خارج دروازه دولت	زهرا خانم ترکمان	رسیده		۳ساعت قبل از ظهر ۱۵ر۴ر۱۶	۱۳۴۴۰
۲۸۵۵ پنج دانگ مشاع از ۶ دانگ یکبابخانه	بخش ۲ خیابان شاه آباد	آقای غلامرضای سرباز	رسیده		۳ساعت قبل از ظهر ۱۶-۴-۱۶	۱۱۳۷۵
۵۵۵۳ سه دانگ مشاع از ۶ دانگ یکبابعمارت	بخش ۹ عودلاجان	آقای احمد محفوظ	نرسیده		یکساعت قبل از ظهر ۱۶-۴-۶	۴۸۸۲

یکدستگاه اتومبیل کرایه ناش سواری شماره ۴۹۴۹ شهربانی تهران که شماره موتور آن ۳۷۴۲۹۱ میباشد ملکی آقای سیدمحمود در که در روز ۴ شنبه ۱۶-۴-۱۳۱۶ سه ساعت قبل از ظهر در کاراژ قیصریه واقعه در چهارراه ملک کاراژ باتماظلیج بمزایده گذارده میشود و حراج از مبلغ یکهزار ریال شروع میشود

نمره ۷۸۰ر۴۰۷۶۰ **اعلان حراج**

پلاک نمره ۱۷۴۰ فرعی از ۲۸ اصلی تمامی یکطناب عرصه و اعیان یکقطعه باغکروم واقعه در قریه قوطورلار ناحیه پنج ملکی آقای حبیب توسلی که بثبت نرسیده در روز بیست و ششم تیر ماه ۱۳۱۶ ساعت سه قبل از ظهر در شعبه اجرای ثبت ایالت غربی رضائیه بمزایده گذارده میشود و حراج از مبلغ یکهزار و ششصد ریال شروع خواهد شد تاریخ انتشار شانزدهم خرداد ماه ۱۳۱۶

کفیل اداره ثبت ایالتغربی آذربایجان **احمدموسوی**

نمره اعلان ۱۲۹۱ ۶-۸

نمره ۷۶۵۰-۴۰۲۸ **اعلان حراج**

نمره حساب ۱۷۲ ۲ر۱۲۰۲

پلاک نمره ۲۳۴۴ ششدانگ یکباب خانه واقعه در رضائیه ناحیه ۴ کوچه هزاران ملکی - آقای میرزا آقاقی زاده که بثبت نرسیده وانقضاء مدت اجاره (۲۳ تیرماه) میباشد در روز ۲۳-تیر ماه ۱۳۱۶ ساعت ۳ قبل از ظهر در شعبه اجراء ثبت ایالتغربی رضائیه بمزایده گذارده میشود و حراج از مبلغ ۱۲۰۰ ریال شروع خواهد شد تاریخ انتشار ۱۳ خرداد ماه ۱۳۱۶

کفیل اداره ثبت ایالتغربی آذربایجان احمدموسوی

نمره اعلان ۱۲۸۸ ۷-۸

ص ۳۲۵۴ **اعلان حراج** ذ - ۱ - ۲۷

مقداری اموال بشرح ذیل جار دو شاخه پاریسی وسط کلدان چشم کاوی یکچفت بکدست مبل روی کرکز مستعمل شامل دونیمکت وهشت صندلی باچهار لاله سفید یکعدد نیمکت و سه عدد صندلی رنگ آلبالوئی مخمل آلبالوئی رنگ قلاب دوزی - میز نهار خوری گردوئی رنگ - چهار عدد پرده قلمکار اصفهانی نقشه بازوبندی - ۳ عدد میز عسلی چوبی رنگ قهوه - یک عدد میز گرد آهنی رنگ آبی - یک عدد چراغ کلدانی باسرپیچ دو فتیله دارو انبار - یک عدد تابلو دور نمای نقاشی رویه اربابی روغنی یک جفت دور نمای رویه کاغذ باقاب کار فرنگ - شش عدد صندلی چوبی قهوه رنگ رویه میشتی - یکعدد میز تحریر سه جعبه - یک جفت پرده قلمکار اصفهانی - یکعدد تخت خواب چوبی رنگ آلبالوئی با دوشک پوشال یک تخته توج پیچازی پشمی سبز و لاکی - یک عدد کمد کوچک رنگ قهوه دولابچه با جعبه - یکعدد پایه لام چراغ الکتریک که از طرف این شعبه بمبلغ یکهزار و شصت و پنج ریال تقویم و توقیف شده برای روز دوشنبه ۲۱ر۴ر۱۶ ساعت ۳ قبل از ظهر در محل حراج عمومی خیابان بوذر جمهری چهار راه کلوندک بطور مزایده به فروش میرسد طالبین می توانند در روز و ساعت مقرره درمحل مذکور حاضر شده درخرید شرکت نمایند و حراج پس ازوضع دو عشر ازمبلغ تقویمی شروع خواهد شد تاریخ انتشار ۲۱ر۳ر۱۳۱۶

رئیس شعبه اول اجرای ثبت طهران سیدرضاعدل

نمره اعلان ۱۴۰۸

نمره ۷۵۵ر۴۲۴۵ **اعلان حراج**

پلاک نمره ۹۵۵ شش دانگ یکباب خانه واقعه در ناحیه یک مراغه کوی سالار خانه ملکی آقای احمد منیری دهخوارقانی که بثبت داده و در اجاره نمیباشد در روز ۲۳ تیر ماه ۱۳۱۶ ساعت ۳ قبل از ظهر در شعبه حوزه ثبت مراغه بمزایده گذارده میشود وحراج از مبلغ ۲۹۶۰ ریال شروع خواهد شد تاریخ انتشار ۱۳ خرداد ماه ۱۳۱۶ - رئیس ثبت

نمره اعلان ۱۲۸۹ ۸-۸ مراغه یدالله مظفری

نمره ۴۰۷۳ر۷۸۷ **اعلان حراج**

۶ دانگ یکقطعه باغکروم وزمین متصله بهم بعلاوه یکقطعه زمین ملکی واعیانی واقعه درقریه حصار یرغان بلوک نازلوجائی ملکی آقای عزیز مهین قلم که بثبت نرسیده درروز ۲۴ تیرماه ۱۳۱۶ ساعت سه قبل از ظهر در شعبه اجرای ثبت ایالتغربی رضائیه بمزایده گذارده میشود وحراج ازمبلغ ۳۲۴۰ ریال شروع خواهد شد تاریخ انتشار ۱۴ خرداد ماه ۱۳۱۶ کفیل ثبت ایالتغربی آذربایجان

نمره اعلان ۱۲۹۰ ۷-۸ **احمدموسوی**

آگهی

اینجانب احمد که از عهده زبان انگلیسی وتدریس آن مخصوصا دفترداری وامور تجارتی بخوبی برآمده وحاضرم کهامورات تجارتی وغیرتجارتی اشخاصی را که باخارجه سروکاردارند اداره نمایم در روز چند ساعتی را تخصیص این امور داده وباعقد قرارداد حاضرم منظور آقایان تجار وموسساتی را که باخارجه معامله ورابطه دارند تامین نمایم طالبین درمرکز بدفتر روزنامه اطلاعات (شعبه اعلانات) آدرس وشرایط خودرا بسپارند تابرای مذاکره حضوری وعقد قرارداد حاضر شوم .

نمره اعلان ۱۴۴۱ ۴-۵

آگهی مناقصه

مؤسسه دوائی سپه احتیاج به ۴۶۶۷۵ ورق کاغذ چهار ورقی الوان جهت تهیه پاکتهای جای دوا مطابق نمونه که در حسابداری این موسسه موجود است دارد از دارندگان خواهشمند است بامراجعه به نمونه های نامبرده آخرین قیمت خودرا درپاکات ممهور باذکر مناقصه کاغذ چهارورقی الوان بدفتر این موسسه لغایت ۲۵ خرداد ۱۶ ارسال دارند که درصورت صرفه خریداری گردد .

نمره اعلان ۱۴۷۱ ۳-۳ **موسسه دوائی سپه**

آگهی

۱- آگهی مناقصه شماره ۶۷۴۷ ۱-۳-۱۶ راجع به نیمکت های سنگی موزه که قرائت پیشنهادات واصله برای روزشنبه ۱۵-۳-۱۶ سه بعد ازظهر تعیین شده بود بروز سه شنبه ۲۵-۳-۱۶ سه قبل ازظهر موکول گردید .

۲ - آگهی شماره ۶۴۷۰ ۳-۳-۱۶ راجع بخرید شیر ولوازم لوله کشی لابراتوارهای دانشکده طب که قرائت پیشنهادات واصله در روز سه شنبه ۱۸-۳-۱۶ سه بعد ازظهر تعیین شده بود بروز یکشنبه ۲۳-۳-۱۶ سه قبل ازظهر موکول گردید .

نمره اعلان ۱۵۱۸ ۲-۲ **رئیس اداره حسابداری وزارت معارف**

آگهی

آموزشگاه ستوانی اداره امنیه عده داوطلب باشرایط ذیل قبول مینماید :

۱ - دارابودن گواهینامه رسمی خاتمه دوره اول متوسطه یا کارنامه که باامضاء ومهر رسمی رؤسای معارف مصدق شده باشد

۲ - صحت مزاج وتناسب اندام

۳ - عدم سوء سابقه بتصدیق شهربانی یا کلانتری محل

۴ - سن از ۱۹ الی ۲۲ سال

۵ - تبعیت دولت شاهنشاهی

۶ - داشتن ضامن

۷ - سپردن تعهد دائمی خدمت

دوره آموزشگاه ستوانی شبانه روزی و داوطلبان ازخدمت نظام وظیفه معاف وعلاوه برشام ونهار ولباس وکلیه مخارج صحی که برعهده اداره امنیه است ماهیانه شصت ریال حقوق بانها پرداخت وپس ازطی دوره سه ساله افسری برتبه ستوان سومی نائل ومفتخر خواهند شد

داوطلبان همه روزه میتوانند درمرکز بدفتر آموزشگاههای امنیه واقع درانتهای خیابان شاهپور و درولایات بمرکز امنیه محل مراجعه نمایند . کفیل آموزشگاههای امنیه - سرگرد هقیلی

نمره اعلان ۱۵۲۵ ۲-۱۰

آگهی

جلسه کمیسیون مناقصه خرید چدن ورزاز مورد احتیاج کارخانه قند گهربزک که مقرر بود در ساعت سه و نیم بعد ازظهر ۱۵ خرداد ۱۳۱۶ منعقد گردد درتاریخ ۲۴ خرداد ۳۱۶ ساعت هشت و نیم صبح تشکیل میگردد .

نمره اعلان ۱۵۱۷ **اداره کل صناعت و معادن** ۲-۲

نمره ۱۱۱۱-۱۳۷۰۱ **اعلان حراج** ۲-۱۵۵

پلاک نمره ۳۶۹۹ تمامی شش دانگ یکباب خانه واقعه در شهر خوی بخش یک کوچه تلگراف در بندمیر هدایت ملکی آقای مختار وفائی مقدم که بثبت رسیده در روز ۲۳ تیرماه ۱۳۱۶ ساعت ۳ قبل از ظهر در شعبه اجرای ثبت خوی بمزایده گذارده میشود پس از وضع دوعشر حراج ازمبلغ ۸۸۰ ریال شروع خواهد شد تاریخ انتشار ۱۳ خرداد ماه ۱۳۱۶ رئیس ثبت خوی مصطفی

نمره اعلان ۱۲۸۷ ۸-۸ میرشمس

یکدستگاه عمارت

دارای چهار اطاق وآب جاری و حمام واقع در اواسط خیابان منیریه برای زندگانی بطرز اروپائی به ۴۵۰ ریال اجاره داده میشود طالبین بدواخانه کهکشانی در همان خیابان و تلفن ۲۵ مراجعه فرمایند .

نمره اعلان ۱۵۵۷ ۱ - ۳

تمثال بندگان اعلیحضرت همایون

شاهنشاه بزرگ ایران و والاحضرت همایون ولایتعهد عظمی

با ۱۲ نفر پادشاهان و رؤسای جمهور ممالک معظم امروزه دنیا (انگلیس - امریکا - آلمان - فرانسه - ترکیه - روسیه - ژاپن - ایطالیا - سوئد - هلند بلژیک - چکوسلواکی) با تاریخ تولد وجلوس مزین به پرچمهای کشورهای مربوطه از صفحه‌های زیبا و تاریخی است که تجارتخانه کاشانی بازحمات زیادی تهیه وباحسن وجهی که درمطبوعات کشور ایران بی نظیر است طبع ودر تمام کتابخانه های معتبر ایران بقیمت سه ریال بفروش میرسد خرید آن از نقطه نظر تاریخی برهمه کس لازم است تلفن ۱۵۴۴ نمره اعلان ۱۵۱۳ ۱-۲

اگر خواهان سلامتی هستید

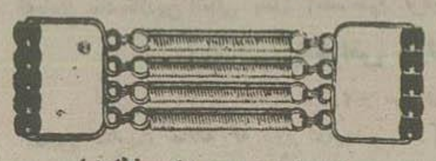

با بهترین فنر های انگلیسی

ورزش کنید

نمره اعلان ۱۵۴۵ ۱-۱۰ **برادران محمد زاده لاله‌زار**

آگهی رسمی

بموجب نامه شماره ۳۸۸ر۶۴۳-۸ر۳ر۱۶ شرکت سهامی ریسندگی وبافندگی اصفهان بر طبق بند دواز ماده ۴۳ - اساسنامه شرکت که اختیار تاسیس شعبه به هیئت مدیره داده شده هیئت مدیره در جلسه سی و یکم خود مورخه ۱۱ر۱ر۱۶ تصویب نموده اند که شعبه در طهران به مدیریت آقایان صفا امامی و حسین اکبر زادهٔ تاسیس گردد و مشار الیهم اختیار امضاء کار های مربوطه بشعبه شرکت را دارا میباشند نامه مزبور ذیل ثبت شرکت که بشماره هشت در دفتر شرکتهای داخلی اصفهان ثبت شده ثبت گردید .

نمره اعلان ۱۵۶۰

متصدی دفتر ثبت شرکتهای داخلی - **علینقی فاطمی**

مغازه های شرکت دماوند تهران

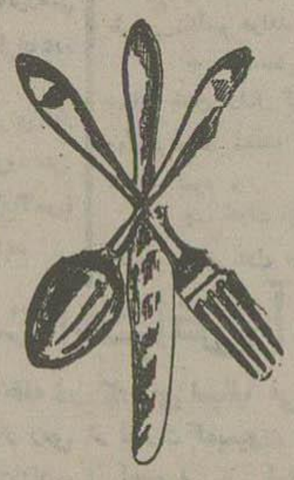

خیابان سعدی (لختی سابق) تلفن ۲۰۳۶

قاشق و چنگال های سوئدی اصل وظریف را برای شما وارد کرده مخصوصا برای فصل تابستان

کارد و چنگال میوه خوری ما بی نظیر است

نمره اعلان ۱۱۵۸ ۵-۵

آگهی

راجع بداوطلبان کارگشائی (وکالت درمحاکم صلح یامحقق ثبت یانزد مامورین صلح) بمنظور اجراء قسمت اول تبصره دوم ماده یک قانون وکالت مطابق ماده دوم نظامنامه قانون مذکور باشخاصی که میخواهند درنقاط : آستارا - ارسباران - بهبهان - بجنورد بخش ۱۲ طهران - بخش ۱۱ تهران - بم - جابلق - خلخال - خرم آباد - دزفول - رفسنجان - زاهدان - زابل - سقز و بانه - شاهی - عیلام - قصر شیرین - کمره - کازرون - کناباد - کاشن - گنبد قابوس - گروس - لارستان - مرافه مکران - مشکین - ماکو - میانج باپروانه کارگشائی مشغول وکالت شوند اخطار میشود .

داوطلبانی که درمرکز اقامت دارند میتوانند ازاین تاریخ بقسمت تشکیلات وکلاء عدلیه درمرکز واشخاصی که درخارج از مرکز میباشند بارعایت نکات ذیل :

۱ - تابعیت دولت شاهنشاهی .

۲ - سن کمتر ازبیست و پنجسال نباشد .

۳ - سابقه محکومیت بانفصال ابد ازخدمات دولتی نداشته باشند .

۴ - عدم اعتیاد بمسکر وافیون .

۵ - تحت ولایت یاقیمومیت نباشند .

۶ - محکومیت جنائی یاجزائی نداشته وتحت محاکمه جزائی نباشند .

تقاضانامه خود را که متضمن نام ونام خانوادگی و رونوشت مصدق شناسنامه و چهار عدد عکس (۵در۷) سانتیمتر باشد بفرستند وبرای شرکت درامتحان روز دوشنبه پنجم مهر ماه سال جاری در دفتر کل بازرسی و تشکیلات و کلاء عدلیه حاضر شوند .

مواد امتحانیه عبارت است .

۱ - کلیات قانون اصول محاکمات حقوقی .

۲ - کلیات قانون اصول محاکمات جزائی .

۳ - کلیات قانون مدنی

۴ - کلیات قانون مجازات عمومی .

۵ - کلیات قوانین ونظامنامه های ثبت اسناد واملاک .

۶ - قانون ونظامات راجعه بوکالت .

۷ - کلیات قوانین تجاری .

نمره اعلان ۱۵۶۳ ۱-۲ رئیس قسمت تشکیلات و کلاء عدلیه **ابراهیم کامرانی**

امشب سینما ایران یک فیلم درام مؤثر قضائی، مازور کاباشتراک ستاره ستارگان پولانگری

موتوسیکلت (۱۵) قوه اسب (دکاوه) که جدیدا وارد شده بوسیله فشار تکمه (سلف ستارتر) روشن میشود

موتوسیکلت «۳» اسب نیز وارد شد از مشتریان محترم که قبلا خریداری نموده‌اند متمنی است برای تحویل مراجعه فرمایند

نماینده انحصاری در ایران - موسسه تجارتی البرز — (خیابان فردوسی)

نمره اعلان ۱۵۵۲ ۱-۲

خواستن کلید کامیابی است

خواندن کتاب خواستن توانستن است این اندرز اخلاقی‌را بخوبی نشان خواهدداد جوانان ازخواندن آن غفلت ننمایند درتمام کتابخانه‌ها بفروش میرسد از هر کجا ۳ ریال نمبر به‌آدرس **موسسه افشاری** خیابان برق فرستاده شود یکجلد ارسال میشود.

نمره‌اعلان ۱۵۵۳ ۱ - ۳

بانوان وهموطنان محترم

استعمال عطریات ولوازم آرایش ثابت برتری مصنوعات ایران را ثابت میکند

فروش - شرکت صنایع کالا - تجارتخانه حسن زاده نیمچه حاجب الدوله

نمره اعلان ۱۴۵۷ ۳-۱۰

دکتر آرمن

متخصص در امراض تناسلی وجلدی

و کمالی السابق از ساعت ۸ الی ۱۲ ظهر و از ۵ الی ۸ بعد ازظهر از مرضی محترم پذیرائی می شود

معالجات بوسیله الکتریسته

آدرس - خیابان فردوسی (علاء الدوله سابق) کوچه بختیاری ها تلفن نمره ۲۰۱۶

نمره‌اعلان ۱۳۱۶ -۱۱- نمره‌ثبت اداره صحیه ومعاونت عمومی ۷۲۳

طبیب مارتین مان ویلیان

در مدت قلیلی **مخصوصا مالاریامزمن** وتازه وامراض جلدی (اکزما کچلی) **باضمانت** معالجه می‌شوداستفاده نمائید آدرس تهران چهارراه گلت خیابان منوچهری

اوقات پذیرائی صبح ازساعت ۸الی ۱۲ بعد ازظهر از ساعت ٤الی۸

نمره‌ثبت اداره‌بهداشت‌شهرداری۱۶۲۸ نمره‌اعلان ۸۳۳ ۱۶-۲۰

یکقطعه زمین در دزاشوب

مساحت پنجهزار متر جای مرغوب باداشتن دوساعت آب برای فروش حاضر است‌طالبین به کار گذاری احدی راهنما دربازار سرای جدید مراجعه فرمایند تلفن ۲۱۶

نمره اعلان ۱۴۸۵ ۲-۱۰

استاد کاشی ساز لازم است

برای کارهای کاشی سازی استاد همین کار که ازهرحیث اطلاعات جامعی داشته باشد برای خارج طهران استخدام میشود مطالبین به تلفون ۱۳۹۲ مراجعه نمایند.

نمره اعلان ۱۴۹۴ ۳-۳

تیغ های فیل نشان برای ریش های زبر ساخته شده جایگاه فروش

مغازه پیرایش و سایر مغازه های بزرگ

نمره اعلان ۱۴۹۹ ۱-۸

آبجوی باواریای تبریز را مصرف کنید

باطلاع مشتریان محترم میرساند که آبجوی جدید **باواریای** کارخانه تبریز مطابق آخرین اسلوب آلمان وبدست متخصصین مطلع تهیه شده است

اگر میخواهید مزاج سالم داشته باشید فقط آبجوی **باواریای** تبریز را که قیمت آن مناسب وجنس آن عالی‌است بنوشید.

محصول آبجوی **باواریای** در تمام مغازه ها ومهمانخانه ها موجود است

مرکز این کارخانه در کوچه قاسم شیروانی نمره ۱۸۶ خیابان شاه واقع است

نمره‌اعلان ۱۴۹۵ ۳-۲۵ «باواریا»

بیمه تامین کننده دارائی انسان

و اسباب راحتی خیال وزندگانی‌است

برای توضیحات وهمه قسم بیمه

بیمه‌عمر که صندوق ذخیره است برای ایام پیری وفرسودگی

و درهرصورت پول ومنافع آن ازبین نمیرود وبرای همه‌طبقات لازم‌است.

بیمه حوادث و اتفاقات ومعیوبی اعضاء که همه‌را تهدید مینماید.

بیمه حریق -بیمه اتومبیل- بیمه شکستن شیشه مغازه‌ها- دزدی اسباب خانه

بیمه حمل ونقل درداخله وبخارجه وبیمه واردات رجوع‌شود به:

تهران- نمایندگی بیمه ن.ی.شبان بازار سرای رشتی تلفن۸٤۲

شیراز- آقای ابوالفتح ایلیونی- خیابان اهلی

نمره‌اعلان۳٤۳ ۱۲-۱۲

زینت سالونهای شیک

چراغهای آویز «لوستر» تازه وارد این شرکت است

نمره‌اعلان۱۳۹۹ -۲- شرکت تجارتی ایران وچک اسلواکی — لاله‌زار

قطعات فروشی بادیوار

در خیابان‌فلاحت مقابل مغازه های‌حاج محمد حسین‌براز در کوچه ابن‌بست پشت دکاکین نوساز قطعه‌آخری متری ۵۵ ریال‌قطعه دومی ۶۰ ریال‌طالبین خیابان شاهپور مقابل لوازم‌الشعرا بیگلرزاده‌به‌آقای حق شناس مراجعه نمایند نمره اعلان ۱۵۴۸ ۱-۲

دکتر آ. بوغوسیان

متخصص در امراض جلدی‌ومقاربتی آدرس: خیابان نادری کوچه آرباب کیخسرو

نمره اعلان ۱۰۷۰ ۱۳-۲۰

تجارتخانه صراف

سهام ممتازه وعادی شرکتهارا اعم ازاینکه مرکز اصلی آنها تبریز یا شهرهای دیگر باشد بقیمت عادله روز خریدار و فروشنده دارد آقایانی که مایل بخریدو فروش همه قسم سهام شرکت های متشکله درایران باشند به‌آدرس ذیل رجوع فرمایند:

سفارشات خریدو فروش از ایالات و ولایات قبول و با اسرع وقت انجام داده می شود نظامات تلگرافی یا کتبی مجانا داده خواهد شد.

آدرس کتبی: تبریز - سرای حاجی سیدحسین کهنه - تجارتخانه و حق‌العمل‌کاری صراف تلگرافی: بیت‌الله

نمره اعلان ۱۱۷۱ ۱۱-۱۵ تقی. بیت‌الله -حاجی‌علی‌اصغر هدایتی

معتادین بتریاك . بشتابید

واز شربت ترك‌تریاك دارو ور که تصدیق شده اطباء دیپلمه درجه اول و مریضخانه های‌مهم است خود و عائله خودرااز این‌بلای خانمان سوز تریاك نجات دهید

دواخانه آفتاب خیابان شاه نادری

نمره‌اعلان۱۴٤۳ ۵-۱۵

تجارت‌خانه خلف آل صفر دوانی

مرکز آبادان شعبه خرم شهر برای خرید وفروش‌اجناس وحق‌العمل کاری‌ومرخص کردن اجناس از گمرك خرم شهر وآبادان بااسرع وقت حاضر است انجام دهد نمره اعلان۹۵۲ ۲۲-۳۰

آقایان اطباء محترم

بازگی مالتوویم که دارای ویتامین و زیاد کننده شیر و تقویت کننده اطفال ضعیف است وارد شده مالتوویم خارج از مواد قندی است با طعم بسیار لذیذ در عوض چای و قهوه و کاکائو بخوبی استعمال میشود اطفال خورد سال و خانمهای شیر ده و اشخاص ضعیف‌البنیه و مسن میتوانند بدون پرهیز از آن استفاده نمایند

محل فروش خیابان ناصر خسرو جنب شمس‌العماره **عمده فروشی** دروهند و در تمام دواخانه های معتبر نمره‌ثبت بهداری‌شهرداری ۱۵۳۰

نمره اعلان ۱٤۳٤ ۲-۳

حمل ونقل

بعموم مسافرین وتجار محترم آگهی میدهد که آخرین مدل اتوبوسها وکامیونها را جهت حمل ونقل داخله در دسترس مشتریان محترم گذارده که از راحتی وارزانی ان استفاده نمایند ومخصوصا درخطوط ذیل که وسائل آسایش بیشتری تهیه شده است ازطهران مازندران کنار دریای خزر مشهد قم عراق صالح آباد آدرس طهران سه راه امین حضور تلفن ۱۵۴۶

نمره‌اعلان ۱۰۸۰ ۱٤-۳۰

خانه اجاره

یکدستگاه حیاط مشجر بمساحت هزار متر دارای پنج اطاق فوقانی و سه زیرزمین مسکونی نوساز باسایر لوازمات واقعه درخیابان منیریه‌باجاره داده میشود طالبین بمؤسسه‌ثابتی‌تلفن ۱۱۲۰ میدان بهلوی مراجعه فرمایند نمره‌اعلان۱٤۷۳ ۳-۳

مطب توران فهیمی

متخصصه در امراض زنانه وقابلگی

که مدتی بواسطه مسافرت تعطیل بود مجددا درانتهای خیابان شاه جنب بهارستان افتتاح گردیده - اوقات محکمه از ۹ تا ۱۲ واز ٤ تا ۷ عصر میباشد نمره ثبت بهداری کل ۱۲۷۹

نمره اعلان ۱٤۲۷ ۲-۵

انتقال

کانون معاملات (**موسسه تجارتی م. پروین**) از محل سابق خود خیابان سپه به بیرون دروازه دولت خیابان هامرضا منتقل گردید

نمره اعلان ۱۵۳۱ ۱-۱۰

اراضی ارزان

۲۵۰۰ متر مشجر جلوی خیابان درند جنب‌چراغ برق ملت مسافرت بقیمت مناسب فروش میرسد طالبین بازاس‌استیفانی تلفن ۸۷۰ مراجعه فرمایند

نمره اعلان ۱٤۶۷ ۲-۲ هاشمی

1938 ژورنال های آخرین مد ۱۹۳۸ رسید مغازه

گلشهر خیابان برق - ابراهیم ساق

نمره اعلان ۱۵۳۲ ۲-۵

آگهی

یکدستگاه مونور لیستر قوه نه اسب باتمام لوازم‌آسیاب بفروش میرسدضمنا ونورهم جداگانه فروخته می‌شود طالبین بتجارتخانه علی‌زاده سرای رشتی تلفون ۸٤۲ رجوع فرمایند.

نمره‌اعلان ۱٤۱۶ ٤-٤

تناسب

اقدام ایرانی است شکمبند های **مونوپل**

نمره‌اعلان۱۲۶۹ ۲-۳

خیابان عین‌الدوله

جنب دواخانه عافیت

دکتر فقیهی شیرازی

بدون فوت‌وقت برای مداوای امراض مقاربتی و جلدی‌مخصوصا **سوزاك** باین‌جانب مراجعه‌فرمائید

پذیرائی‌صبح ۸ -۱۲ بعد از ظهر ۳ - ۹

تلفن ۱۷۸۹

نمره‌اعلان۱۳۵۷ ۹-۱۰

خانه فروشی

یکدستگاه آپارتمان جدید البناء درحدود چهارصد متروافع دراول خیابان یوسف آباد کوچه نفةالملك دارای نه طاق دوحمام یك کاراژ و لوله کشی وبرق باسایر لوازمات که فعلا قسمتی ازتحتانی آن بانمام می‌باشدطالبین بموسسه طریقت واقع درمیدان پهلوی (چهارراه حسن آباد)رجوع نمایند نمره اعلان ۱۳۷۹ ۸-۱۰

لایق

دست خانمهای با سلیقه کیف های **مونوپل** است

نمره‌اعلان ۱۲۶۱ ۲-۳

سلمانی مادام شومر

متخصص در ششماهه‌ماد وازل ویکتوریا دیپلمه پاریس با آخرین اختراع برای خانم های محترمه درنهایت راحتی انجام داده خواهد شد

لاله زار

نمره اعلان ۱۵۵۱ ۱-۵

زبان آلمانی

توسط یکی از استادان این زبان

که در برلن قسمت ادبی را طی نموده تدریس میشود.

کانون ایرانشهر خیابان برق شعبه تجریش

نمره اعلان ۱۵۵۵ ۱-۲

هم

خوب - ارزان - جور کیفهای جدید **مونوپل** است

نمره‌اعلان۱۲۶۲ ۲-۳

دررشت

مخترع دوای ضد سل کیست قبل‌هفت‌سال

نمره‌اعلان ۱٤۶۰ ۳-۳

دشیراز اشخاصیکه احتیاج بحب ترك تریاك جاوید دارند بنمایندگی ما

دواخانه شبانه روزی طب. مراجعه نمایند دواخانه جاوید - طهران

نمره اعلان ۱۵۰۲ ۱-۱۰

سال یازدهم شماره ۳۱۵۹ عصر جمعه

۲۱ خرداد ماه ۱۳۱۶ - ۲ ربیع الاخر ۱۳۵۶ - ۱۱ ژوئن ۱۹۳۷

صاحب امتیاز و مدیر مسئول عباس مسعودی

عنوان تلگرافی طهران اطلاعات

تلفن روزنامه ۴۴۴-۳۸۸ منزل مدیر ۷۳

چاپ اداره: اول خیابان خیام (جلیل آباد سابق)

قیمت فروشی: طهران ۳۰ دینار

اطلاعات

بهاء اعلانات

صفحه اول	سطری	۴	ریال
« هشتم	«	۲	«
« ۴ و ۵	«	۳	«
« ۶ و ۷	«	۱	«

بهای اشتراك شماره های صبح و عصر

	۱۲ ماهه	۶ ماهه	۳ ماهه
تهران	۱۲۰	۶۵	۳۵
ولایات	۱۴۰	۷۵	۴۰
خارجه	۲۰۰	۱۱۰	۵۰

به مناسبت نمایشگاه دوسلدرف

ترقیات شگفت انگیز علم و صنعت

طوریکه میدانیم در شهر دوسلدرف (آلمان) نمایشگاه معظم و جالب توجهی باسم (دست توانا) ترتیب داده شده و حاکی از فعالیت انسان در رشته‌های مختلف علمی و صنعتی میباشد.

در این نمایشگاه زمامداران مایلند که از طرفی ترقیات بی شمار فنی را از نظر عامهٔ مردم گذرانده و بانها راه کار کردن را نشان دهند و ازطرف دیگر میخواهند که پیشرفت های آینده علم و تکنیك را در نظر مردم روشن نموده و امیدواریهای خویش را جلوه گر سازند.

امروزه بطوریکه برعموم مردم واضح است هر کشوری منتهای سعی و جدیت خویش را برای استقلال خود از واردات و کالای خارجی بکار برده و مایل است که احتیاجات را تا اندازه که ممکن است در داخله کشور رفع کرده و دست خویشتن را در مواقع باریك و خطرناك نزد خارجیان دراز نکند و بیشتر منظور تاسیس نمایشگاهها هم در دنیا تقریبا بدون شك بنا به همین اصل قرار گرفته است

در غالب کشورها برای احیاء اقتصادیات نقشه های چهار ساله یا پنج ساله طرح ریزی شده و بمرحلهٔ اجراء در آمده است و هر یك از کشور ها هم در انقضای چهار یا پنج سال نتیجهٔ عملیات و پیشرفت های محسوسی که در زمینهٔ رونق دادن بازار های داخله بدست آورده بنظر مردم آورده ومجسم میسازد.

در آلمان هم در بارهٔ رفع احتیاج از واردات مواد اولیه نقشه های چهار سالهٔ کشیده شده و اکنون در پایان این مدت است که زمام داران آن کشور نمایشگاه بزرك و مهم دوسلدرف را باز کرده و توجه عده زیادی از مردم را بسوی آن جلب نموده اند و میخواهند بدینوسیله ثابت نمایند که ترقیات بی شماری در کلیهٔ قسمتهای کشوری پدیدار گشته وهمگی میتوانند راجع به آتیهٔ آن خوش بین بوده وامیدواریهای زیادی داشته باشند.

رویهمرفته میتوان ازنمایشگاه نامبرده چنین نتیجه گرفت که کارگران آن کشور از بذل هیچگونه مساعدت و دستگیری در زمینهٔ احیاء اقتصادی و استقلال ازمواد خارجی خودداری نکرده واغلب از صنایع خودرا بوسیله مواد خامی که درداخلهٔ آلمان تهیه مینمایند بوجود میاورند.

دریکی از غرفه‌های نمایشگاه که باسم (غرفهٔ افتخاری دستهای توانا) معروف است بهترین نمونهٔ کار وفعالیت درنظر تماشاچیان آمده واراده وتصمیم به بهترین طرزی مجسم میگردد.

دراین غرفه بوجه احسن نمایش داده میشود که چگونه کارگران کشور باذوق وقریحهٔ مخصوصی مواد اولیه وطنی را برای صنایع بکار برده ومورد استفاده قرار میدهد.

وارچوب وذغال وسنگهای معدن وخاك وغیرهٔ کشور درنتیجه فعل و انفعالات بیشماری یك نوع اجناس صنعتی گرانبهائی بوجود میاورد.

ازهمه مهمتر آنکه درنمایشگاه مزبور طرز رسیدن ازمواد خام واولیه رابه آن پیکرهای بزرك صنعتی یکی یکی درمدنظر اشخاص در آورده و ثبت میکنند که باسعی واراده بتمام چیزهائی که دربادی امر وصول بانها مشکل بنظر میاید میتوان نائل گشت.

البته درقسمت تهیه وبوجود آوردن اجناس فنی تنها کارخانجات مکانیکی کشور مشغول کار و فعالیت نبوده ودامنهٔ آن به لابراتورهاهم توسعه دارد بطوریکه این دو کارخانه (مکانیکی وشیمیائی شانه بشانه هم کارکرده و برای تهیه یك جنس صنعتی فعالیت بخرج میدهند درحقیقت باروبت نمایشگاه هر شخص خارجی از طرز تولید و کار کردن جسم وموارد استعمال آن درزندگانی روزمره اطلاعات کافی ومفید بدست می آورد

مختصر نمایشگاه مزبور بشخص مدلل میسازد که چگونه درعصر حاضر عالم مکانیکی و شیمیائی بهم بستگی داشته وبدون مداخلهٔ یکی از آنها تشکیل پیدایش یك جنس ممکن نیست

در آنجا هر کس پی میبرد که امروزه استعمال آهن وفولاددرکلیه شئون زندگانی ترویج پیدا کرده وفلز آلت دوگانه مزبور در اقتصاد ملل مهمی را ایفاء مینمایند بطوری که درمعادن وساختمان ها و ماشین سازی وافزار سازی ودر صنایع دستی و منازل وغیره از استعمال آنها ناگزیر میباشیم

وضمنا برای مقصد تجهیزات و هواپیمائی هم دو فلز مزبور چه درجه ای را دارا میباشند

در غرفه مهم دیگریکه درنمایشگاه مزبور ترتیب داده شده اهمیت ذغال ونفت را که احیانا از داخله کشور استخراج شده و در دسترس قرار میگیرد در نظر عموم مجسم میسازند و هر کس میفهمد که برای احتیاجات حرکت موتور ها و تهیه سوخت آنها دو ماده حیاتی مزبور تا چه اندازه مورد لزوم است

در یك غرفهٔ دیگر نتیجه عملیات علماء و اشخاص فنی که با کمال دقت درلابراتوارهای خویش بتهیه وساختن مواد مصنوعی اشتغال دارند درنظر تماشاچی جلوه گر میشود و این مواد بطوری خواص مادهٔ های طبیعی را دارا بوده و شباهت زیادی هم باآنها دارد که شخص خارجی در نگاه اولیه اش به آنها دچار شك وتردید گردیده ومصنوعی را از طبیعی تمیز نمیدهد

دراینجا بوجه احسن نمایش داده می شود که از مواد اصلی سلولوز وسفیدهٔ تخم مرغ وآهك وذغال وآب وهوا چطور یك مواد مصنوعی بوجود می آورند که تمام کیفیات وخصائل طبیعی را دارا می‌باشد وچگونه ازاین مواد مصنوعی استفاده‌های شایانی برده و هزاران مواد استعمال برای آن در نظردارند.

مختصر دریك سمت غرفه شمهٔ از اجزاء تشکیل دهنده مواد طبیعی را نشان داده و در سمت دیگر مواد مصنوعی که از ترکیب شیمیائی آنها بدست آمده است جلوه گر میسازند.

رویهمرفته می‌توان چنین اظهار داشت که با بازدید نمایشگاه مزبور هر کس بخوبی درمی‌یابد که ترقیات حاصله درقسمت صنایع مهم ورشته های مختلف از قبیل ماشین سازی - الکتریسیته صنایع شیمیائی — اتومبیل سازی - کشتی سازی صنعت راه آهن وهوا پیمائی به‌چه درجه مهم و قابل ملاحظه رسیده است ومخصوصا نمایشگاه مزبور ساعی است که بدعت ها وتکامل هائی که در ظرف چهارساله اخیر درقسمت‌های نامبرده پدید آمده و تنها در نتیجه دستهای کار کننده بوجود آمده است به نظر تودهٔ تماشاچیان برساند.

نکتهٔ مهم آنکه در این نمایشگاه هر شخص تماشاچی از موارد استعمال بیشمار دوفلز نامبرده حتی درصنایع شیمیائی بحیرت در آمده و بچشم خود می بیند که امروزه بجای استعمال مس وروی وقلع که سابقا دراین صنعت اخیر زیاد بکارمیرفته است دیگر آنها را چندان دخیل نمینمایند بلکه لوله های دقیق و ظریف وچرخ دنده های باریك ومخزنهای آب‌را هم ازآن فلزات دسته اول تهیه نموده ودردسترس استفاده قرارمیدهند.

جای تعجب در این جا است که برای رسیدن به این همه مواد مصنوعی که تهیه شده واز طرف علماء شیمی استفاده میگردد فقط چند ماده وعنصر اصلی بکار میرود که حقیقتا باعث شگفت و حیرت هرشخص را فراهم میسازد.

مثلا فقط از چوب چندین استفاده کرده و ازآن ماده معروف سالولوئید و سلون و پنبه باروتی را درست مینماید و همچنین از آرد و چوب صمغ مصنوعی ساخته بطوریکه هیچ دست کمی از صمغ طبیعی ندارد.

در بعضی ازصمغ‌های مصنوعی هم مقداری از اسید کاربول مصرف مینمایند و ضمنا در یك طرف غرفه نشان میدهند که چگونه از آزت هوا بوسیله ترکیب آن با کربن وهیدروژن واکسیژن یکنوع صمغ معروف به آبنه میسازند وتاچه اندازه صمغ نامبرده درشیمی وصنعت بکار برده میشود.

از ترکیب آهك وذغال ماده معروف کاربید را تهیه مینماید که پس ازمجاورت با آب آستیلن بدست میاورند و از همین ماده اخیر است که کائوچوی مصنوعی معروف به بونا را تهیه می نمایند و تازه از خود بوناهم بمواد دیگر مصنوعی که عبارت از (میلام) و (پلیسترم) باشد دسترسی پیدا مینمایند

بطوریکه قبلا راجع بخصوصیات این قبیل مواد مصنوعی مختصری ذکر شد بازهم لازم بتذکر است که مواد نامبرده در غالب موارد بمراتب بهتر از طبیعی آن بوده و از حیث دوام و ثبات بر آن برتری دارد و از همین جهت هم هست که در کار خانجات و لابراتوار ها تا این اندازه برای وصول آنها اهتمام نموده وفعالیت بخرج می‌دهند وبرای مثال کافی است تنها کائوچوی مصنوعی معروف به (بونا) را در مدنظر آورده و آنرا با کائوچوی طبیعی مقایسه نمائیم

از طرف دیگر نمونهٔ از ابریشمهای مصنوعی که در کارخانجات تهیه شده بطریق شیمیائی بان رسیده اند بمعرض نمایش در آورده میشود وبخوبی درنظر تماشاچیان مجسم میسازند که مورداستعمال آن امروزه چقدر در کشور زیاد شده است

این ابریشمهای مصنوعی کاملا میتوانند از حیث دوام وقابلیت ارتجاع (الاستیسیته) وهمچنین باشست وشوهای ابریشم طبیعی رقابت نموده و حتی از پاره جهات هم برآن تفوق وبرتری دارد

مطلب دیگر آنکه در نمایشگاه مزبور یکنوع پنبهٔ بتوسط علمای شیمیائی تهیه ودردسترس تماشاچیان قرار داده شده که از طرفی برای عایق کردن (ایزولاسیون) بی اندازه مفید و موثر واقع شده و ازطرف دیگر در صنایع نساجی هم کاملا مانند پنبه های معمولی مصرف می شود وبه پنبهٔ شیشهٔ (چون شیشهٔ عایق است) موسوم می باشد

در آخرین غرفهٔ که در نمایشگاه عظیم دوسلدرف از نظر تماشاچیان گذشته میشود مقادیر زیادی کاشی وچینی آشکار است واهمیتی را که کارخانجات مربوطه نسبت به کاشی کاری وچینی‌سازی میدهند در ضمن نمونه هائی به تماشاچیان ثابت می نمایند

مخصوصا نشان میدهند که ازکاشی و یا چینی فقط برای آرایش و قشنگی منازل استفاده نموده بلکه آنها را برای مقاصد فنی و صنعتی بکار میبرند وضمنا سعی میشود که بدینوسیله از واردات خارجی حتی‌المقدور صرف نظر نموده و سلب احتیاج از کشورهای خارجه بنمایند

ازروزنامه آلمانی

آگهی

دانشگاه جنك یکنفر ماشین نویس فرانسه که کاملا بزبان فرانسه آشنا باشد استخدام می نماید داوطلبان از روز شنبه ۲۲ خرداد تا پنج شنبه ۲۷ خرداد از ساعت ۹ صبح تا یازده خودرا در دانشگاه جنك بشعبه دروس معرفی نمایند.

نمره اعلان ۱۵۵۶ ۲—۲

آگهی

مطب و منزل دکتر نظام الدین احتشام بانتهای خیابان شاهپور نزدیك اداره امنیه منتقل گردیده است. نمره اعلان ۱۵۰۳ ۵-۴

سلو

فیلم عکاسی سریع بی نظیر همان فیلم هائی که بواسطه خوبی مشهور تمام دنیاست

سلو کرم

بلم حساس ساخت کارخانه معظم ومعروف انگلیسی ایلفورد مقداری وارد شد

محل فروش

خیابان شاه دواخانه آلمانی - خیابان لاله زار مغازه پروین و مغازه تابش - خیابان امیریه دواخانه کاشن - میدان شاپور دواخانه شکوه - خیابان ناصر خسرو تجارتخانه ضیائیان

نمره اعلان ۱۳۶۷ ۱۰-۵

اتومبیل فروشی

یك دستگاه اتومبیل سواری کالسکهٔ پنج نفری شیك سیستم ۳۵ ساخت انگلستان تقریبا نو که خیلی کم کار کرده است باقیمت خیلی مناسب فروخته میشود طالبین توسط آقای حاجی اکبر آقای حریری میدان شاهپور کاراژ حریری رجوع فرمایند

نمره اعلان ۱۴۸۰ ۴-۴

آگهی

قطعه شماره (۹) خندق بین میدان گمرك وایستگاه راه آهن بمساحت تقریبی (۱۰۵۸) متر مربع روز یکشنبه ۱۶٫۳٫۳۰ ساعت ۵ بعد ازظهر درهیئت نظارت شهرداری بمزایده حضوری فروخته می شود.

داوطلبان برای ملاحظه نقشه بدایره وصول درآمد مراجعه و باسپردن مبلغ یکهزارریال ودیعه بصندوق در آمد وارائه قبض آن بدفتر هیئت نظارت میتوانند درجلسه مزایده حاضر شوند درصورت اصابت مزایده وامتناع حائز اکثر از قطع معامله مبلغ ودیعه تنفع شهرداری ضبط خواهد شد - مزایده از متری ۲۰ ریال شروع خواهد شد.

نمره اعلان ۱۵۷۱ **شهرداری تهران**

کمپانی سهامی برق شیراز - فارس

چندی است که درظل توجهات عالیهٔ بندگان اعلیحضرت همایونی ارواحنا فداه کارخانه نخ ریسی شرکت برق شیرازشروع بکار نموده ومحصول آن فعلاعبارت از نخهای نمره ۳۲ تا ۴۲ خام و تابیده وشکاری می‌باشد که عینا مطابق بهترین نخهای اروپائی است. طالبین می‌توانند برای معاملات مستقیما بادرس تلگرافی (شیراز - برق) و کتبی کمپانی سهامی برق فارس شیراز مراجعه فرمایند

نمره اعلان ۴۳۴ ۴۰ — ۹۰

خمیر دندان لیون ساخت فرنك

Lion Dental Cream

لوله دوریال - خرید کلی تخفیف دارد — تجارتخانه ضیائیان ناصر خسرو

نمره اعلان ۱۴۱۹ ۳-۳

بشارت بدارندگان ورانندگان اتومبیل

با دادن وجه کمی در ماه اتومبیل خود را از تمام معایب در کار خانه جواد ربیع زاده بیمه نمائید.

آدرس خیابان سپه کاراژ اتحادیه مظاهری

نمره اعلان ۱۴۵۱ ۲-۲

مهمانخانه آبعلی

مهمانخانه آب علی برای پذیرائی واردین مهیا است

نمره اعلان ۱۵۷۲

کلاس مجانی

برای آموختن وتشخیص کلاه یا ناماو کمش تابستانی اعلا چهارراه حسن آباد مغازه جمالی قیمت ۴۴ ریال

نمره اعلان ۱۲۳۳ ۱۳-۱۰

کلاه حصیر بچگانه

با شرط دو سال عمر ۱۸ ریال حسن آباد وارائی

نمره اعلان ۱۴۴۲

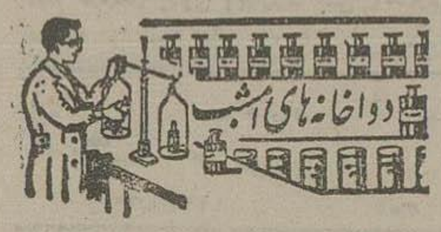

دواخانه‌هائی که درشب ۲۲ خرداد ماه جاری تاصبح برای رفع احتیاج اهالی پایتخت برحسب تعیین اداره کل شهربانی کشیك دارند بقرار ذیل است

بخش	دواخانه	محل دواخانه
موسسه دوائی شبانه سپه		میدان سپه
۱	شریف	ناصرخسرو
۲	تمدن	چهارراه کنت
۳	وجدان	شاه
۴	توفیقی	بوذرجمهری
۵	پروانه	چهارراه معزالسلطان
۶	بهبودی	اسمعیل بزاز
۷	عمومی	امامزاده یحیی
۸	سعادت	عباس آباد
۹	داروئیان	مقابل مسجدشاه

دواخانه داروئیان (خیابان بوذر جمهوری) جلو خان مسجد شاه در تمام شبانه روز باز است

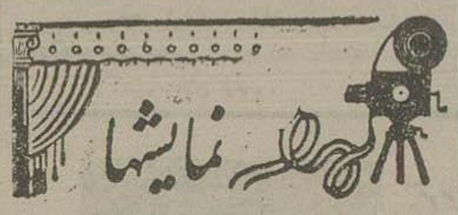

پروگرام سینما های امشب

ایران: فیلم ناطق مازورکار
سئانس اول ۸ بعد از ظهر
« دوم ۱۰ « «

پارس: فیلم ناطق علامت ام
سئانس اول ۷ ونیم بعد از ظهر
« دوم ۹ « «

پالاس: فیلم ناطق شیرفروش
سئانس اول ساعت ۸ بعداز ظهر
« دوم « ۱۰ «

دیده‌بان (مایاك) فیلم ناطق فداکاری امیشل استر کوف
سئانس اول ۸ بعد از ظهر
« دوم ۱۰ « «

سپه: فیلم ناطق ندیم پرنس
سئانس اول ۸ بعدازظهر
« دوم ۱۰ « «

همای: فیلم ناطق راهنمای عشق
سئانس اول ۷ ونیم بعد ازظهر
دوم ۹ « «

ملی: فیلم ناطق سریال جنگل گمشده
سئانس اول ۸ بعد ازظهر
« دوم ۱۰ « «

خورشید: فیلم ناطق بازی خطرناك
سئانس اول ۷ و نیم بعد از ظهر
« دوم ۹ « «

میهن: فیلم ناطق تارزان گشور گمنام س ۲
سئانس اول ۸ بعدازظهر
« دوم ۱۰ « «

پستهائیکه فردا حرکت میکنند

شمیران - ورامین - حوار - گیلان - همدان کرمانشاهان - اذربایجان - خراسان - عراق خوزستان - اصفهان - فارس - یزد - کرمان مازندران

خارجه: ارضی - جماهیر شوروی - عراق عرب

هوائی: عراق عرب - هندوستان