کنکور دانشگاهها و مدارس عالی حذف شد

بفرمان شاهنشاه ،
دانشگاهها ومدارس‌عالی کشور
ازسال آینده طبق ضوابط جدید
دانشجو می‌پذیرند

دانشگاهها ومدارس عالی راسا دانشجویان را انتخاب خواهند کرد

موسسه سنجش‌آموزشی کشور ، داوطبان حائز شرایط را به‌دانشگاهها معرفی میکند

★ رئیس دانشگاه آذرآبادگان ریاست موسسه سنجش آموزشی را برعهده گرفت

★ رئیس جدید دانشگاه آذرآبادگان معرفی شد

صفحه ٤ ستون سوم

وزیر علوم ، انحلال مرکز آزمون‌شناسی و تشکیل مؤسسه سنجش آموزشی کشور را اعلام کرد

«هنری‌کیسینجر» وزیر خارجه امریکادیروز در جریان سفر خود به خاورمیانه‌وارد بندر عقبه شد و در کاخ سلطنتی با ملک‌حسین پادشاه اردن ملاقات و گفتگو کرد .
عکس رادیوئی آسوشیتدپرس

در پایان سفر کی‌سینجر به کشور های عربی و اسرائیل گفته شد :

سفر آینده کی‌سینجر سر نوشت خاورمیانه راروشن میکند

صفحه ۲ ستون ششم

ازهفته آینده :

پاداش شب‌عید پرداخت‌میشود

هیات دولت اعتبار عیدی معلمان را تامین کرد

★ دستور پرداخت‌مطالبات معوقه‌فرهنگیان صادر شد

صفحه ٤ ستون پنجم

برای مهندسین فوق‌العاده‌شغل درنظر گرفته میشود

صفحه ٤ ستون اول

ظرف ده‌ماه اخیر ۲۶ میلیارد ریال اسکناس جدید منتشر شد

در دیماه گذشته ۳میلیارد ریال اسکناس جدید منتشر و بجریان گذاشته شد. بموجب گزارش‌بانک مرکزی ایران‌حجم اسکناس‌منتشره در آخر دیماه سال جاری به ۱۲۹ میلیارد ریال رسید و نسبت به پایان آذر ماه امسال ۳ میلیارد ریال برحجم اسکناس در گردش افزوده شد.

حجم اسکناس منتشره‌از جانب بانک مرکزی کهدر پایان فروردین ماه سال جاری ۱۰۳ میلیاردریال بود، در آخر دیمامبه ۱۲۹میلیارد ریال رسید. باین ترتیب ظرفده ماه ۲۶ میلیارد ریال بر حجم اسکناس منتشر شده افزوده شد.

موجودی ارزی کشور که در پایان فروردین ۱۰۷ میلیارد و ٤٦۰ میلیون ریال بود، در آخر دیماه به ۵۱۳ میلیارد و۷۰۷ریال افزایش یافت. موجودی ارزی کشور در آخر آذر ماه ۵۰۶ میلیارد و۲۸ میلیون ریال بود. باین ترتیب موجودی ارزی‌کشور در آخر دیماه امسال حدود ۷٫۶ میلیارد دلار شد.

۲۰هزار خانه روستائی در سال آینده بنا میشود

★ بانک رفاه در مشهد ۱۲٦۰ واحد مسکونی برای کارگران‌میسازد

بموجب طرحی که در دست تهیه است ، بهار آینده ۲۰ هزار خانه‌روستائی در روستا های کشور احداث میشود.

این خانه‌ها توسط خود روستانشینان وبا کمک دولت از طریق پرداخت وامهای کم‌بهره ساخته خواهد شد . میزان بهره وام های مسکن برای روستائیان از ۲ تا ٦ درصد پیش بینی شده است.

نرخ بهره وام مسکن برای روستائیانی که درآمد آنان

بقیه در صفحه ٤

۱۰۰ میلیون تومان مواد مخدر درالجزایر کشف‌شد

★ ٤۸ اتومبیل ،کامیون و قایق متعلق به قاچاقچیان نیز ضبط شد .

صفحه ۲ ستون اول

شاهنشاه :
کاهش تقاضا برای‌نفت ایران را نگران نمیکند

کاهش قیمت دلار مایه‌نگرانی است

در صفحه آخر ستون هفتم

لایحه معاملات زمین ازتصویب‌مجلس گذشت

هنگام بحث در لایحه زمین ، نماینده اکثریت فاش کرد :

در اراضی خارج از محدوده

اجازه ایجاد فضای سبز وتأسیسات صنعتی داده‌میشود

رهبر گروه پارلمانی اقلیت :
لایحه معاملات زمین فوق العاده و انقلابی نیست

صدور احکام فوق‌العاده شغل پزشکان

★ فوق‌العاده های معوقه پزشکان قبل از پایان‌سال جاری ، یکجا پرداخت می شود

صفحه ٤ ستون اول

از عنایات شاهنشاه نسبت به فرهنگیان سپاسگزاری شد

درصفحه ۲۱ ستون اول

بنیاد پهلوی

به شکوفائی فرهنگ و هنر ایران یاری می‌کند

در شماره امروز گزارشی از فعالیت های بنیاد پهلوی در صفحه ۱۰ چاپ‌شده که‌نمایشگر خطوط اصلی خدمات فرهنگی‌و علمی این موسسه است .

۲۴ صفحه
اطلاعات
یکشنبه ۲۷ بهمن‌ماه ۱۳۵۳ـ شماره۱٤٦۳٦ تکشماره ۱۰ ریال

وزیر امور اقتصادی و دارائی اعلام کرد :

واردات کشور به۱۰ میلیارد دلار رسید

★ دولت ، در شرایط عادی تامین نیازمندی های‌عمومی‌رابه‌بخش خصوصی واگذار میکند

●

★ هزینه زندگی‌درحدود ۵ درصد مهار شده است

●

★ درآمدسرانه‌تا ۱۲۷٤ دلار افزایش یافت و در پایان برنامه ششم به ٤۵۰۰ دلار خواهدرسید

●

★ازکمک ۱۰ میلیارددلاری ایران به‌خارج قسمتی پرداخت شده است و بقیه درصورت افزایش درآمد پرداخت خواهد شد .

صفحه آخر ستون سوم

توطئه کودتا درمصر شکست‌خورد

★ افراطیون مذهبی با کمک‌یك کشوربزرك میخواستند در مصر خلافت اسلامی برقرار کنند

★ الاهزام نوشت : کودتاچیان ازسازمان های جاسوسی یك ابرقدرت کمک‌مالی میگرفتند

صفحه ۳ ستون چهارم

یونان به‌قبرس لشکرکشی میکند

★ هزاران یونانی در آتن پرچمهای‌امریکا وترکیه را آتش زدند صفحه ۳ ستون اول

فرامرز کردستانی در دقیقه ۲۷ نخستین گل ایران را مقابل پاکستان روی پاس حسین‌فداکاریثمورسانید. در عکس یک مدافع پاکستانی در تلاش متوقف کردن اوست .جوانان ایران درین دیدار ۵-۰ بر پاکستان غلبه کردند .

شرح در صفحه ۷

اتومبیل ایدی امین را به‌مسلسل بستند

★ سرنشینان اتومبیل کشته شدند ولی رئیس جمهوری اوگاندا که در اتومبیل دیگری نشسته بود از توطئه قتل رهائی یافت .

صفحه ۲ ستون چهارم

ازقره‌سوران تاپاسداران مرزها

گزارشی خواندنی به مناسبت سالروزتاسیس ژاندارمری کل کشور

در صفحه ۱۵

هوشنگ انصاری ازخدمات جعفرا خوان تجلیل کرد

★ رئیس اتاق ایران ازاینکه آقای اخوان از کاندیداتوری نیابت ریاست اتاق ایران معذرت خواست اظهارتاسف کرد .

شرح در صفحه ۲۱

قابل توجه اطبای‌محترم متخصص قلب و عروق و داروخانه‌های محترم کشور

نیتروگلیسیرین بنام نیتروکنگال بصورت‌اسپرای واردشد . بازرگانی ثمری سرای روشن‌تلفن۳۰٤٤۲٦

اسامی پذیرفته شدگان امتحان ورودی شرکت صنایع الکترونیک

شرح در صفحه ۱۷

در انتخابات هیات رئیسه

سناتور دکتر طاهر ضیائی مجددا رئیس اتاق ایران شد

★رئیس‌اتاق‌ایران:ایران‌در سایه رهبریهای خردمندانه شاهنشاه‌آریامهر به‌پیشرفتهای شگفت‌انگیز دست یافته است .

سناتور دکتر طاهر ضیائی

در اولین جلسه‌دومین دوره هیات نمایندگی اتاق ایران که باحضور آقایان هوشنگ انصاری وزیرامور اقتصادی و دارائی ، فرخ نجم آبادی‌وزیر صنایع‌و معادن ،فریدون‌مهدوی وزیر بازرگانی‌تشکیل شدسناتور دکتر طاهر ضیائی رئیس دوره فعلی اتاق ایران مجددا برای مدت چهار سال آینده‌بریاست اتاق بازرگانی وصنایع ومعادن ایران انتخاب شد .

ظهر دیروز ،پس از انجام انتخابات هیات رئیسه اتاق تهران و پس‌از آنکه ۳۵ نفر نمایندگان اتاق تهران برای شرکت در هیات نمایندگان‌اتاق ایران انتخاب‌شدند. اولین‌جلسه دوره دوم هیات نمایندگان‌اتاق ایران تشکیل شد .

دراین جلسه ابتداء برای انتخاب هیات رئیسه دوره‌دوم اتاق ایران اخذرای بعمل آمد و از میان ۷۲ نفر نمایندگان اتاق هفت نفر بشرح زیرانتخاب شدند.

سناتوردکترطاهرضیائی‌رئیس ـقاسم لاجوردی- احمدخیامی- محمود رضائی - مهندس ابونصرعضد نواب رئیس - دکترعلیمحمدبنکدارپورخزانه‌دار ـدکتر مهدی موتمنی دبیرهیات رئیسه

دنباله درصفحه ۱۹

جناب‌آقای دیده‌وری
درگذشت اندوهبار شادروان همسر گرامیتان را به جنابعالی و خاندان محترم تسلیت میگوئیم و خود را در غم بزرگ شما شریک میدانیم .
کارکنان شعبه یک بیمه های اجتماعی

جناب آقای مهندس رسائی
مصیبت وارده را تسلیت عرض مینمایم .
شرکت بوران ـ مهندس دقیق

جناب آقای عنایت بهبهانی
انتخاب شایسته جنابعالی را به ریاست اتاق‌بازرگانی و صنایع و معادن تهران تبریک میگوید .
حسین عطارزاده

جناب آقای مهندس عنایت بهبهانی
انتخاب شایسته جنابعالی را بریاست اتاق‌بازرگانی وصنایع و معادن ایران از صمیم قلب تبریک میگویم .
پرویز عشقی

جناب آقای علی توکلیان
انتخاب شایسته جنابعالی را بسمت‌دبیری‌اتاق بازرگانی ایران صمیمانه تبریک گفته امیدوارم در راه خدمت به مملکت موفق باشید .
محمدرضا زرین‌قلم

برای یادآوری مرغداران محترم
بصفحه آخر رجوع شود

عالیترین‌کت‌وشلوار‌مردانه‌در فروشگاه‌پالتو چهارراه‌امیراکرم

اطلاعیه
بانك تجارتی ایران وهلند
بموجب اجازه‌نامه شماره نب ر۷٤۲ مورخ ۱۵ر٤ر۱۳۵۳ بانك مرکزی ایران ،شعبه این‌بانك در خیابان تخت‌جمشید شرقی نبش کوچه جهان شماره ۱ از تاریخ دوشنبه ۲۸ر۱۱ر۱۳۵۳ افتتاح و آماده انجام کلیه عملیات بانکی مراجعین محترم میباشد

سپاسنامه کسبه خیابان شاه و دروازه دولت اصفهان به حضور جناب آقای نخست وزیر
بقیه در صفحه ۱۵

بانك داریوش
بدینوسیله به اطلاع می‌رساند شعبه خرمشهر بانك داریوش واقع در شهرستان خرمشهر خیابان پهلوی شماره ۱۷۸ فعالیت خود را از تاریخ ۲۷ر۱۱ر۵۳ برحسب موافقتنامه شماره ۲۹۳٦ مورخ ۱۲ر۱۰ر۵۳ بانك مرکزی ایران شروع نموده‌است و آماده انجام کلیه امور بانکی اعم از ریالی و ارزی مشتریان خواهد بود

بانك شهریار
باکمال خرسندی باطلاع هموطنان عزیز می رساند :
شعبه بازار
این بانك واقع‌در خیابان خیام چهارراه گلوبندك طبق اجازه‌نامه شماره نب۸۹۸ مورخ ۳۱ر٤ر۵۳ بانك مرکزی ایران روز بیست‌و هشتم بهمن ماه جاری افتتاح و جهت انجام کلیه امور بانکی مشتریان محترم آماده خواهد بود .

در کنفرانس ۱۰۴ کشور در حال توسعه

بومدین گفت: رشد جهان سوم بحران اقتصادی دنیا را حل میکند

الجزایر ـ رویتر ـ حواری بومدین رئیس جمهوری الجزایر دیروز اظهار داشت که اگر به کشورهای جهان سوم فرصت توسعه داده شود مسائل اقتصادی جهان صنعتی می‌تواند حل شود.

بومدین که در جلسه افتتاحیه کنفرانس ۱۰۴ کشور جهان سوم سخنرانی میکرد گفت: به عقیده ما سرچشمه امکاناتی را که برای حل مسائل اقتصادی دنیای صنعتی مورد نیاز است باید درشروع رشد و توسعه ممالک جهان سوم جستجو کرد. رئیس جمهوری الجزایر بار دیگر تاکیدکرد که علت اصلی بحران اقتصادی جاری در دنیای صنعتی گران شدن قیمت نفت نیست بلکه این است که کشورهای ثروتمند صنعتی تاکنون بافشاری کرده‌اند تا اکثریت بزرگی از جامعه بشری را در فقر و عقب ماندگی مزمن نگهدارند.

کنفرانسی که بومدین آن را افتتاح کرد به ابتکار سازمان ملل و در چهارچوب کنفرانس آن برای توسعه و تجارت (آژانس اونکتاد) برپا شده است. اونکتاد را سابقا گروه ۷۷ کشور نیز مینامیدند اما از ۱۹۶۴ که این اژانس بوجود آمده تاکنون تعداد اعضایش به ۱۰۴ کشور رسیده است که همگی از ممالک در حال توسعه جهان سوم تشکیل میشوند. شرکت کنندگان این کنفرانس امیدوارند مشی مشترکی را برای شرکت در کنفرانس بعدی خود که ماه آینده در لیما پایتخت پرو تشکیل خواهد شد طراحی کنند.

کنفرانس لیما به ابتکار سازمان توسعه صنعتی وابسته به سازمان ملل (اختصارا «اونیدو») برپا خواهد شد.

بومدین اخطار کرد که اگر غارت و استثمار منابع ثروتهای طبیعی و نیروی کاروانسانی کشورهای جهان سوم بوسیله ممالک ثروتمند و صنعتی ادامه یابد بدون تردید تشنج و بحران بین‌المللی سخت‌تری پدید خواهد آمد. بومدین اضافه کرد که کنفرانس ماه آینده در لیما فرصتی خواهد بود تا حسن نیت کشورهای صنعتی ـ مخصوصا اکنون که دنیای سوم در برابر تمام تمهیدات و دسیسه های ممالک صنعتی باختری برای تفرقه اندازی در اوپک مقاومت کرده است ـ مورد آزمایش قرار گیرد.

رئیس جمهوری الجزایر ضمنا اشاره کرد که اکنون برای اولین بار دنیا با تجربه تازه‌ای روبرو شده که عبارت از نیاز مالی ممالک صنعتی به برخی از کشورهای در حال رشد است. اشاره بومدین به مازاد درآمدهای ارزش ممالک تولید کننده نفت است. که کشورهای صنعتی باختری میکوشند از آن بصورت سرمایه ووام استفاده کنند.

ایدی امین از توطئه قتل نجات یافت

لندن ـ خبرگزاری فرانسه ـ هفته‌نامه ساندی تلگراف با تیتر درشت گزارش داد که چند هفته پیش سوء قصدی به جان ایدی امین رئیس جمهوری اوگاندا صورت گرفته ولی وی سالم مانده است.

خبرنگار دیپلماتیک ساندی تلگراف از قول مسافرانی که وارد انتبه (کنیا) شده‌اند نوشته است:

سوء قصد هنگامی صورت گرفت که ژنرال امین دریک مراسم تشییع جنازه رسمی بین کامپالا پایتخت اوگاندا و شهر شمالی «گولو» شرکت کرده بود. سوء قصد کنندگان ناکهان با سلسل به اتومبیلی که معمولا حامل رئیس جمهوری است حمله کردند و چندین نفر را که سوار بر آن بودند به قتل رساندند. اما ایدی امین که طبق اندرز ماموران امنیتی خود در یک اتومبیل عادی سوار شده بود و پشت سر اتومبیل ریاست جمهوری بطور ناشناس حرکت میکرد سالم ماند. سوءقصد کنندگان موفق به فرار شدند با وجود این ماموران امنیتی اوگاندا عده زیادی را باتهام دست داشتن در توطئه قتل رئیس جمهوری بازداشت کرده‌اند.

سیا کوشش کرد عوامل خودرا وارد نهضت ضدجنگ ویتنام کند

واشنگتن ـ یونایتدپرس ـ یکی از معاونان سابق آژانس مرکزی جاسوسی آمریکا (سیا) فاش کرد که این سازمان به‌امید آنکه بتواند عده‌ای از جاسوسان خودش را در دستگاه جاسوسی شوروی نفوذ دهد وبعدا ازآنها بعنوان جاسوسان دوجانبه استفاده کند ـ در سالهای جنگ ویتنام ماموزانش را درمیان افراد نهضت مخالفان جنگ ویتنام درآمریکا وارد کرد.

معاون سابق سیا که «رای‌کلاین» نامدارد تلاش سیا را برای بوجود آوردن جاسوسان دوجانبه ناشی از اشتباه در داوری توصیف کرد و توضیح داد که لیندن جانسون و ریچارد نیکسون روسای جمهوری سابق امریکا هردو بشدت از فعالیتهای مخالفان جنگ ویتنام خشمگین بودند و عقیده داشتند که این نهضت به‌تحریک عوامل شوروی در آمریکا بوجود آمده است ورهبری میشود. کلاین اعتراف کردکه سیا هرگز نتوانست هیچیک از جاسوسان خودرا وارد دستگاه جاسوسی شوروی کند واز طریق نفوذ کردن در نهضت آمریکائیان مخالف جنگ ویتنام به‌آن هدف میرسد. اکنون اعمالی که سیا در این زمینه انجام داده است درآمریکا مورد بررسی قرار گرفته وسیا مهتم است که بانقض قوانین آمریکا در داخل این کشور علیه مردم آمریکا جاسوسی کرده است. کلاین از ۱۹۶۲ تا ۱۹۶۶ معاون سیا بوده است.

اخبار کوتاه جهان

عفو زندانیان

● سئول ـ خبرگزاری آلمان ـ بنابر اعلام پرزیدنت پارک چونگهی رئیس جمهوری کره جنوبی، دیروز و دیشب تمام زندانیان سیاسی یکساله اخیر، به استثنای کمونیست ها و هواداران انها، آزاد شدند.

اعلام این آزادی، چندروزی پس از پیروزی پارک چونگهی در جریان همه پرسی روز چهارشنبه که رای دهندگان با ۷۳ درصد آرا از قانون اساسی پیش نهادی او، واز حکومت فردی او حمایت می کردند، صورت گرفته است.

درگذشت جولیان هکسلی

● لندن ـ رویتر ـ سر جولیان هکسلی، زیست شناس سرشناس، ووراث خانواده مشهوری که ماتیو ارنولد، شاعر، وتوماس هکسلی، دانشمند و آلدوس هکسلی نویسنده و فیلسوف، در زمره اعضای آن است، دیشب در ۸۷ سالگی در خانه‌اش در لندن فوت شد.

جولیان هکسلی ده‌ها کتاب درباره موضوع های مختلف از سرطان گرفته تا فلسفه مذهب و حیوان شناسی نوشته است.

در میان آثار او چند مجلد شعر نیز وجود دارد. از سال ۱۹۴۶ تا ۱۹۴۸ و نخستین مدیر کل یونسکو بود.

حالت مصیبت‌زده در تگزاس

● واشنگتن ـ رویتر ـ بدنبال جاری شدن سیل در چند منطقه ایالت تکزاس جرالد فورد رئیس‌جمهوری امریکا این منطقه را منطقه مصیبت زده اعلام کرد تا بتواند از بودجه فدرال باین ایالت کمک کند.

تظاهرات ضد افغانستان در پاکستان

● اسلام آباد ـ رویتر ـ دیروز تظاهراتی در مقابل سفارت افغانستان در اسلام آباد برپا شد و تظاهر کنندگان پاکستانی آدمکهائی را که شبیه رهبران افغانستان و هند بود آتش زدند. تظاهر کنندگان به‌دخالت افغانستان در امور داخلی پاکستان اعتراض میکردند.

۱۰۰۰ چریک آرژانتینی دستگیر شدند

● بوئنوس آیرس ـ رویتر ـ دیروز پلیس آرژانتین نزدیک بیک هزار تن چریک رادر جریان یکمبارزه امنیتی در سراسر کشور، دستگیر کرد.

مقام های دولتی گفتند که این مبارزه‌هنگامی آغاز شده است که نیرو های امنیتی مراکز عمده چند شهر را در ایالت های بوئنوس آیرس، کوردوبا، مندوزا، وسانتانه، اشغال کردند و علاوه بر این تمام جاده های منتهی به این شهرها را بستند.

طرح این مبارزه از سه ماه پیش زیر نظر خانم ایزابل پرون رئیس جمهوری تهیه وتدوین شده بود.

جنگ دریائی کره شمالی و جنوبی

● سئول ـ آسوشیتدپرس ـ واحدهای دریائی، آتشبار های ساحلی وهواپیماهای کره جنوبی دیروز یک قایق ۵۰ تنی کره شمالی را که بحریم کره جنوبی واردشده بود غرق کردند. وزارت دفاع کره جنوبی اعلام کرد که نبرد برای غرق کردن کشتی کره شمالی موجب افزایش تشنج در مرز های آبی دو کشور شد زیرا ۱۰ کشتی کره شمالی درنزدیکی آبهای کرمجنوبی ظاهرشدند ودست به مانور زدند.

کنفرانس اوپک یک هفته به تاخیر افتاد

وین ـ آسوشیتدپرس ـ سازمان کشور های صادرکننده‌نفت ـ اوپک ـ موعد کنفرانسی راکه قرار بود تشکیل شود برای یک‌هفته به عقب انداخت.

سخنگوی اوپک در وین در باره‌دلایل این تاخیر توضیحی نداده است ولی به نظر میرسد که این دلایل به جنبه های عملی و تدارکات کنفرانس مربوط میشود وجنبه‌عادی دارد. موعدتازه‌ای که برای اجتماع وزیران نفت اوپک در نظر گرفته شده به اول مارس ـ یعنی تاریخ تشکیل کنفرانس وزیران نفت و دارائی و خارجه ۱۳ کشور عضو اوپک در الجزایر نزدیک‌تر است

طبق اطلاعات بدست آمده از منابع نزدیک به مقراوپک در وین وزیران نفت این سازمان در جلسه‌ای که اکنون به تاخیر افتاده قرار است در باره اثرات کاهش ارزش دلار آمریکا بر قدرت‌خرید درآمد های نفتی ممالک اوپک بحث کنند و قدم‌هائی را که میتوان برای جبران کردن این زیان برداشت نیز مورد بحث قرار دهند. علاوه براین برای کنفرانس سران اوپک نیز پاره‌ای مدارک بوسیله وزیران اوپک گردآوری خواهد شد.

دبیرکل جدید اوپک که نیجریه‌ای است هفته گذشته اعلام کرد که وزیران نفت این سازمان ممکن است برای تلافی کردن زیانهای فاشی از تنزل ارزش دلار آمریکا قیمت نفت را بالا ببرند اما تاکید کرد که فعلاچنین تصمیمی مورد توجه اوپک نیست. وزیر نفت و نزوئلا نیز بعد از دبیر کل اوپک تاکید کرد که این سازمان در نظر ندارد قیمت نفت را افزایش دهد.

قیمت نفت خام ابوظبی کاهش یافت

بیروت ـ یونایتدپرس ـ مجله نفتی معتبر بررسیهای اقتصادی خاورمیانه (میس) چاپ بیروت دیروز نوشت که ابوظبی در حالیکه باحدوث کاهش نزدیک به ۴۰ در صد در تولید نفت خود روبرو شده ـ تصمیم گرفته است قیمت صادراتی نفت خام خود را بشکه‌ای ۱۰ تا ۴۰ سنت آمریکائی کاهش دهد.

طبق گزارش (میس) کاهش تولید نفت در ابوظبی توسط دوشرکت عامل استخراج نفت آن عملی شده است بهانه شرکت های عامل برای کاستن تولید این است که ضریب مربوط به درجه احتوای گوگرد در قیمت اعلام شده نفت خام این امارت موجب شده است که نرخ نفت خام‌صادراتی ابوظبی در سطحی گران‌تر از ارزش واقعی خود ـ در مقایسه با نفت های خام‌صادراتی سایر تولیدکنندگان نفر در خلیج فارس قرار گیرد.

در ماه گذشته تولید نفت در ابوظبی تقریبا به روزی ۷۰۰ هزار بشکه تنزل کرد و حال آنکه در سه ماهه آخر سال ۱۹۷۴ تولید روزانه نفت در این امارت ۲٫۱ میلیون بشکه بوده است. کاهشی که به این ترتیب در میزان تولید نفت ابوظبی پدید آمده بالغ‌بر ۴۰ در صد است.

چائوشسکو: باید بین قیمت موادخام وصنعتی تناسب عادلانه‌ای وجودداشته باشد

وین ـ آسوشیتدپرس ـ نیکولای چائوشسکو رئیس جمهوری رومانی امروز اظهار عقیده کرد که برای نظارت بر قیمتهای مواد خام باید یک سازمان بین‌المللی تاسیس شود.

رئیس جمهوری رومانی طی نطقی خطاب‌بنمایندگان اقتصادی این کشور گفت قیمت های مواد خام نباید بطوری اضافه شود که بزیان قیمتهای کالاهای دیگر تمام شود و اضافه کرد که بین قیمتهای مواد خام و قیمتهای کالا های صنعتی باید رابطه و تناسب عادلانه‌ای وجود داشته باشد.

رئیس جمهوری رومانی گفت: باید یک‌نظام بین‌المللی بوجود آید که به ثبات پیشرفتها لااقل برای چند سال آینده کمک‌کند و هرگونه تجدید نظری درقیمت ها باید با توافق مشترک کشورهائیکه باآنها سر و کار دارند صورت گیرد.

ویلسون: شالوده روابط تازه‌ای بین شوروی و انگلیس ریخته شده است

لنینگراد ـ رویتر ـ هارولد ویلسون نخست‌وزیر انگلستان دیروز بعد از آنکه‌در تلویزیون شوروی ظاهر شد و به مردم شوروی اطلاع داد که در سفر جاریش به شوروی شالوده جدیدی برای روابط دو کشور ریخته شده است ـ به‌لنینگراد رفت تا بقیه وقت خود را در شوروی پیش از بازگشت به لندن صرف سیرو سیاحت در لنینگراد کند. ویلسون قرار است روز دوشنبه به‌کشورش باز گردد، نخست‌وزیر انگلستان در حالیکه آشکارا از پذیرائی گرم رهبران شوروی به هیجان آمده بود درسخنرانی تلویزیونی ۵ دقیقه‌ای خود اعلام کرد که مذاکرات وی بارهبران شوروی امکانات تازه‌ای بوجود آورده است تا روابط دو کشور گرمی جدیدی کسب کند و مستحکم‌تر شود. ویلسون ضمنا اظهارداشت که قبل از بازگشت او به‌لندن چندین قرارداد و همکاریهای فرهنگی و علمی و یك قرارداد در زمینه پژوهشهای مشترك پزشکی میان دو کشور به‌امضاء خواهد رسید. وی گفت مذاکرات اوبا مقامات شوروی بوی ثابت کرد که شوروی خواستار بهبود روابط خود با انگلیس است روابط لندن و مسکو از ۱۹۷۱ به بعد دچار سردی شد. در آن سال ۱۰۵ نفر از کارکنان سفارت شوروی در لندن باتهام جاسوسی از انگلستان اخراج شدند.

از طرف دیگر جیمز کالاهان وزیر امور خارجه انگلیس و آندره گرومیکو وزیر امور خارجه شوروی دیروز برای بحث در اطراف مسائل حل نشده که سدی در راه تشکیل کنفرانس امنیت اروپا شده‌اند با یکدیگر ملاقات کردند. لئونید زامیاتین رئیس‌خبرگزاری تاس و سخنگوی ارشد شوروی در یك کنفرانس مطبوعاتی گفت که مسائل و اختلافات باقیمانده در دور دوم کنفرانس ژنو بطور جداگانه بین کالاهان و گرومیکو مورد بحث قرار خواهد گرفت. باید‌دانست که شوروی اصرار دارد کنفرانس امنیت و همکاری اروپا در سطح سران این کشورها در هلسینکی پایتخت جمهوری فنلاند هرچه زودتر تشکیل شود ولی منابع دیپلماتیک در مسکو معتقدند که این کنفرانس در تابستان آینده تشکیل میشود.

کی‌سینجر و گرومیکو فردا دررنو باهم ملاقات میکنند

سفر ماه آینده کی‌سینجر، سرنوشت خاورمیانه عربی را روشن میکند

بن ـ خبرگزاری فرانسه ـ هنری کی‌سینجر وزیر خارجه آمریکا دربایان‌دیدار خودازکشور های خاورمیانه دیشب باهواپیما از ریاض وارد فرودگاه کلن ـ بن شد واز طرف وزیر امور خارجه آلمان غربی مورد استقبال قرار گرفت. وزیر امور خارجه آمریکا امروز به ترتیب با «هانس‌دیتریش‌گنشر» وزیر امور خارجه و هلموت‌اشمیت صدراعظم آلمان غربی درباره نتایج دیدار خود از خاورمیانه وهمچنین مسائل مربوط به انرژی و اوضاع بین‌المللی ملاقات و گفتگو کرد.

از سوی دیگر خبرگزاری تاس گزارش داد که اندره‌گرومیکو وزیرامور خارجه شوروی امروز مسکو را بسوی ژنو ترک می‌کند تا فردا باکی‌سینجر وزیر امور خارجه آمریکا درباره مسئله خاورمیانه و سایر مسائل مورد علاقه دو کشور گفتگو و تبادل‌نظر کند. پس‌از ۱۵ ژانویه این نخستین‌بار است که وزیران امور خارجه دو کشور بایکدیگر ملاقات و مذاکره میکنند.

ناظران سیاسی درمسکو اظهار عقیده کردند که روابط مستقیم شوروی و آمریکا مهمترین مسئله مورد بحث وزیران خارجه دو کشور را تشکیل خواهد داد.

خاورمیانه و قبرس از مسائل مورد علاقه مشترک شوروی و آمریکا میباشند درباره خاورمیانه برژنف باسخنانی که درمیهمانی دیروز کاخ کرملین با حضور هارولدویلسون ایراد کرد سیاست شوروی را تاحدی روشن‌نمود. شوروی همچنان خواستار تشکیل فوری کنفرانس ژنو میباشد ولی برژنف برای نخستین بار اعتراف کرد که سیاست «قدم به قدم» کی‌سینجر نیز ممکن است سودمند باشد.

درمورد قبرس شوروی و آمریکا نظر واحدی‌دارند و هردو کشور پس‌از اعلام تشکیل یک کشور فدرال درمنطقه شمال جزیره قبرس اعلام داشتند که همچنان حاکمیت استقلال و تمامیت ارضی کشور قبرس را به ریاست‌اسقف‌ماکاریوس برسمیت‌می شناسند. کی‌سینجر دیروز مدتی درریاض باأحمد زکی‌یمانی وزیر خارجه عربستان سعودی‌به‌گفتگو پرداخت و پس‌از آن بحضور ملک‌فیصل بار‌یافت. کی‌سینجرهنگامی که‌ساعت‌شش‌ونیم بعداز ظهر ریاض را بسوی بن ترک می‌گفت به خبرنگاران اظهار داشت که باملک‌فیصل‌وسایر رهبران عربستان سعودی مسائل مربوط به ضلع‌خاورمیانه را مورد بررسی قرار داد.

وزیر امور خارجه آمریکا افزود: «من بدقت‌توصیه های‌اعلیحضرت ملک‌فیصل را استماع کردم و برای آن اهمیت زیادی قائل هستم. علاوه براین درمذاکرات‌ما مسائل دوجانبه مورد علاقه آمریکا و عربستان‌سعودی مورد بررسی قرار گرفت.

کفیل وزارت امور خارجه عربستان سعودی نیز ضمن نطق کوتاهی تاکید کرد که بدون شك دیدار اخیر وزیر امور خارجه از خاورمیانه در ماه مارس آینده هنگامی که‌او بار دیگر باین منطقه باز می‌گردد نتایج سودمندی ببارخواهد آورد.

ما با امید فراوان در انتظار مرحله جدیدی هستیم که بزودی در این منطقه آغاز خواهد شد.

کفیل وزارت امور خارجه عربستان سعودی در پایان از دیدار اخیر کی‌سینجر که هدف آن تقویت همکاری بین دو کشور، برقراری صلح در خاورمیانه و بررسی مسائل مبتلابه جهان عرب بود اظهار رضایت و خرسندی کرد.

محافل سیاسی عرب در بیروت در تفسیر هشتمین ماموریت کی‌سینجر در خاورمیانه نوشتند که وزیر امور خارجه آمریکا توانست یکماه دیگر برای‌یکاربستن سیاست «قدم‌های کوچك» مهلت بدست آورده و در هر حال تا فرارسیدن ماه مارس نمی‌توان درباره‌شکست یا موفقیت سیاست آمریکا درخاورمیانه اظهار نظر کرد. اما یکماه دیگر بطور قطع باید سرنوشت خاورمیانه روشن شود.

زیرا پرزیدنت انورسادات مایل است که مسئله بسرعت حل و فصل شود. رئیس جمهوری مصر میخواهد قبل ازپایان دوران ماموریت نیرو های سازمان ملل‌متحد در ماه مه آینده در کانال سوئز امتیازاتی از اسرائیل بدست آورد. بعقیده این محافل پرزیدنت انورسادات، ژنرال حافظ اسد، ملك فیصل و پادشاه اردن اکنون بیش از هر وقت دیگر اطمینان یافته‌اند که کلید حل و فصل عادلانه مسئله خاورمیانه در دست ایالات‌متحده است. برای رسیدن باین هدف کافی است که آمریکا فشار شدیدتری باسرائیل وارد کند. ملك حسین که قرار است بدعوت جرالدفورد درآینده نزدیکی به واشنگتن برود مخصوصا به کی‌سینجر خاطرنشان ساخته‌است که مایل است ایالات‌متحده اسرائیل را بیش از پیش تحت فشار قرار دهد.

وزیر امور خارجه آمریکا و شوروی که امشب وارد ژنو میشوند از بامداد فردا گفتگو های خود را آغاز می کنند. بدون شك در این مذاکرات هریك از طرفین کوشش‌خواهد کرد نظر خود را در باره چگونگی حل مسئله خاورمیانه(قدم های کوچك و تشکیل فوری کنفرانس ژنو) بدیگری‌بقبولاند. اما باحتمال زیاد به کی‌سینجر امکان داده خواهد شد تا آخرین شناس خود را در ماه مارس بیازماید.

قرارداد مصر و اسرائیل

در تل‌آویو ایگال‌آلون وزیر امور خارجه اسرائیل در تفسیر سفراخیر کی‌سینجر به خاورمیانه گفت: مصر واسرائیل هر دو بانجام مذاکراتی برای امضای یك قرارداد جدید بین‌دو کشور علاقمندند ولی در باره چگونگی این قرارداد اختلاف شدیدی میان قاهره واورشلیم وجود دارد.

ایگال‌آلون افزود: هر دو کشور مایل به امضای یك قرارداد موقت میباشند زیرا میدانند که اگر بدون فرامم کردن زمینه به کنفرانس ژنو بروند ممکن است مذاکرات بابن‌بست روبرو شده و آتش جنك جدیدی را درخاورمیانه روشن کند.

آلون تاکید کرد که اسرائیل جنك نمی خواهد وخیال می‌کنم که مصر نیز در شرایط کنونی حاضر به جنك نباشد. بنابراین یك اساس و پایه مشترك برای موفقیت ماموریت ماه مارس کی‌سینجر بوجود آمده است. آلون اضافه کرد که اسرائیل در مذاکرات آینده نرمش بیشتری از خود نشان خواهد داد ولی خطر جنك مانع از آن نخواهد شد که اسرائیل از ملاحظات امنیتی خود چشم بپوشد.

در عکس کی‌سینجر (نفر وسط) در حالیکه زید رفاعی نخست وزیر و وزیر خارجه اردن در کنار او قرار دارد هنگام پاسخ دادن به سئوالات خبرنگاران در عمان دیده میشود.

عکس رادیوئی آسوشیتدپرس

پیام عرفات به برژنف

بیروت ـ خبرگزاری فرانسه ـ خبرگزاری وفا گزارش داد که یاسرعرفات رئیس کمیته اجرائیه سازمان آزادی بخش فلسطین پیامی بعنوان لئونید برژنف فرستاده‌و از اظهارات اخیروی درباره‌خاورمیانه سپاسگزاری کرده است. دبیرکل حزب کمونیست شوروی در ضیافت ناهاری که روز گذشته بافتخار هارولدویلسون ترتیب‌داده‌شده‌بود درخواست کرد که کنفرانس ژنو هر چه زودتر با شرکت نمایندگان فلسطین کار خودرا آغاز کند.

عرفات در تلگرام خود بار دیگر مراتب حق شناسی و قدردانی سازمان آزادی‌بخش فلسطین را از پشتیبانی های معنوی‌اتحاد جماهیر شوروی ابراز داشته است.

تکذیب تعلیم ارتش عربستان بوسیله‌مزدوران امریکائی

بیروت ـ خبرگزاری فرانسه ـ قصان شاکر یک مقام عالیرتبه لبنان گزارشهای روزنامه‌طوس آنجلس تایمز را مبنی برشرکت موسسه آمریکائی «ونیل» برای عقد قرار دادی با پنتاگون در زمینه تعلیم نیرو های عربستان سعودی را تکذیب کرد. وی در گفتگوئی‌باخبرنگار روزنامه دیلی‌استار خاطر نشان ساخت طی ۴۸ ساعت آینده مقام عربستان سعودی‌میشود وفکر نمیکند کمچنین قراردادی‌صحت داشته باشد. این مقام که‌رئیس مانکلبنانی ماوراء بحارمیباشد یکی از ثروتمندان سعودی الاصل لبنان است.

دولت اتیوپی باعفو عمومی ومذاکره باشورشیان موافقت کرد

خارطوم ـ خبرگزاری فرانسه ـ خبرگزاری سودان گزارش داد که‌دولت‌اتیوپی پیشنهاد جعفرنومیری رئیس جمهوری سودان را برای برقراری آتش بس فوری در اریتره و اعلان‌عفو عمومی و آغاز مذاکرات صلح بین دو طرف پذیرفته است.

خبرگزاری سودان اضافه کرد که یک نماینده رسمی دولت اتیوپی‌قرار است در آینده بسیار نزدیک برای بررسی پیشنهادهای پرزیدنت نومیری وارد خارطوم‌شود. جمال محمد احمدوزیرامور خارجه سودان که چندروز قبل به آدیس‌آبابا رفته بود بعد از ظهردیروز به‌پایتخت سودان بازگشت وبلافاصله در کاخ ریاست جمهوری حاضرشد و نتیجه‌ماموریت خود را به پرزیدنت‌نومیری اطلاع داد.

وزیر خارجه سودان هنگام ورود به خارطوم به خبرنگاران گفت که حامل پاسخ کتبی دولت اتیوپی به پیشنهاد های پرزیدنت نومیری است.

گزارشهای‌رسیده ازاسمارا حاکی است که اوضاع در این شهر تقریبا بحال عادی درآمده است ولی جنگ اریتره هنوز پایان نیافته و حوادث آینده به روش مقامات اتیوپی و کشور های عربی که مستقیما در ماجرای اریتره‌دینفع‌هستند یعنی لیبی، سودان ومصر بستگی دارد. اوضاع در اریتره و شهر های دیگر اتیوپی همچنان بشدت بحرانی است.

نیمی از ساکنان شهر اسمارا اکنون‌پایتخت‌اریتره را ترك گفته‌اند. با وجود آرامش‌نسبی گاه بیگاه‌صدای تیراندازی در داخل شهر بگوش‌میرسد در حالیکه در مناطق شمال همچنان جنگ های شدیدی بین طرفین ادامه دارد.

گماندو های جبهه‌آزادی بخش اریتره شبانه بالباس سربازان اتیوپی وارد شهر میشوند و صدها نفر از زندانیان سیاسی را آزاد می‌کنند.

از هنگامی که کنفرانس سازمان کشور های وحدت آفریقا در آدیس‌آبابا تشکیل شد همه روزه گزارشهائی درباره آغاز حمله بزرگ جبهه آزادی بخش درآینده نزدیک انتشار می‌یابد ولی تاکنون حمله اصلی آغاز نشده است.

ترس و وحشت‌برآدیس‌آبابا سایه گسترده است و همه روزه گزارشهائی درباره حمله کماندوها و عملیات بمب‌اندازی احتمالی آنهادر پایتخت منتشر میشود.

تاکنون در کنفرانس کشور های عضو سازمان وحدت آفریقا مسئله اریتره مطرح نشد و احتمال هم نمیرود تا پایان کنفرانس این‌مسئله در جریان مذاکرات مطرح شود.

دولت نظامی اتیوپی دیشب اعلام کرد مقررات حالت فوق‌العاده از ۱۶ سپتامبر ۱۹۷۰ در برخی از قسمت های اریتره برقرار شده بود به سراسر این‌استان گسترش یافته است.

در اعلامیه دولت نظامی اتیوپی گفته شده است که این تصمیم برای تامین امنیت مردم و حفظ نظم و قانون در استان‌اریتره‌گرفته شده است.

از سوی دیگر تغییراتی در پست های فرماندهی ارتش اتیوپی داده شده و ژنرال «ناداو» که تاکنون فرماندهی ارتش زمینی اتیوپی را بعهده داشت بفرماندهی نیرو های مسلح اتیوپی در اریتره برگزیده شده است.

موزائیک ماشینی ناهید
تلفن ۶۲۱۰۵۲ ـ ۶۲۱۰۵۳

لوازم چمن

شرکت فدات
خیابان شاهرضا ـ مقابل سینما دیانا ـ پاساژ خیری
تلفن ۴۸۸۹۱

جمعیت راه‌نو

باطلاع کلیه اعضاء میرساند روز چهارشنبه ۷ اسفند ۵۳ در محل سازمان زنان پایتخت ساعت ۳ بعد ازظهر مجمع عمومی سالانه تشکیل میگردد.

آ ـ ۱۰۹۵۷۱

آگهی نمایندگی

شرکت سازنده و صادراتی کالا های‌هنك‌کنك مایل به ارتباط با بازرگانان علاقمند ایرانی است برای اطلاعات کامل به آدرس زیر مکاتبه‌فرمائید.

Kwong Ming Hong Ltd.
صندوق پستی ۱۱۷۰ هنگ‌کنگ

حج عمره و زیارت شام

بادیداری از بیروت و قاهره زیر نظر مدیران گروه سازمان اوقاف بمدت ۲۵ روز از ۲۷ اسفند ۷۷۵۰ تومان

سازمان توریستی تراسکا تلفن ۶۲۰۲۶۳

آ ـ ۱۰۹۵۴۹

دبیر اتاق تهران

آقای علی توکلیان در انتخابات دیروز دبیر اتاق بازرگانی و صنایع و معادن شعبه تهران بسمت دبیر برگزیده شد.

آقای توکلیان پس از اتمام دوره متوسطه در دبیرستان البرز به امریکا رفته و در آنجا موفق به اخذ لیسانس در رشته اقتصاد از دانشگاه سیراکیوز شده و سپس فوق لیسانس خود رادر همان رشته از دانشگاه نیویورک امریکا گرفته است. وی پس ازمراجعت به ایران در بخش خصوصی مشغول فعالیت بازرگانی شده و در صنعت نساجی دارای ۱۵ سال سابقه میباشد. آقای توکلیان مدتی عهده‌دار سمت ریاست کارخانجات ریسندگی و بافندگی ممتاز ایران بوده و هم اکنون نیز رئیس هیئت مدیره شرکت سهامی خاص کارخانجات تولیدی تیم و عضو هیئت مدیره و قائم مقام مدیریت عامل شرکت سهامی خاص کارخانجات مقدم میباشد.

دهها پرتاژداغ ـ حوادث پشت پرده مطالب عبرت انگیز علمی و داستانهای واقعی

دوشنبه‌ها در شهر هیچکس پیر نیست

چون همه «جوانان» میخوانند

۹۹ قاچاقچی که ۳۰ نفر آنها زن هستند دستگیر شدند

۱۰۰ میلیون تومان مواد مخدر قاچاق درالجزایر کشف شد

الجزایر ـ خبرگزاریها ـ دیروز در الجزایر اعلام شد که پلیس طی دوماه گذشته بیش از ۳ تن حشیش راکه درحدود ۱۰۰ میلیون‌تومان ارزش داشته است باضافه ۴۸ اتومبیل‌سواری وکامیون و یک قایق موتوری که مورد استفاده قاچاقچیان سه‌شبکه جهانی موادمخدره قرار داشتند کشف وپیداکرده و ۹۹ نفر از قاچاقچیان نیز در جریان متلاشی شدن سه شبکه قاچاق بازداشت شده‌اند.

پلیس الجزایر درعملیات‌خود برضد قاچاقچیان از حمایت دسته های مخصوص ضد قاچاق‌پلیس‌اروپائی‌وماموران پلیس بین‌المللی «اینترپل» بهره‌مند بوده‌است. در گزارش منابع الجزایری‌گفته شده که سه راه حمل قاچاق موادمخدره از مراکش آغاز میشده و از طریق الجزایربه اروپای غربی و به آمریکا میرسیده است.

اغلب بازداشت شدگان درگروههای سنی بین ۲۰ تا ۳۵ سالگی قرار دارند و در حدود ۳۰ نفر از آنها زن بوده‌اند. تابعیت بازداشت شدگان ایتالیائی، هلندی، دانمارکی، انگلیسی، آمریکائی کانادائی، سوئیسی، فرانسوی و آلمانی است.

عبدالقادرسما ـ رئیس‌پلیس الجزایر از همکاری ماموران پلیس کشور های دیگر سپاسگزاری کرد اما اظهار داشت که رفتار پلیس‌مراکش در مبارزه با قاچاقچیان به قدرکافی قاطع نیست.

بزرگترین فقره ضبط حشیش قاچاق در عملیات منتهی به درهم شکستن سه شبکه جهانی قاچاقچیان‌مواد مخدره عبارت از کشف‌وضبط ۱۳۲۰ پوندحشیش بوده است که دریک قایق موتوری به طول ۲۰ پاپنهان شده‌بود.

رئیس پلیس الجزایر اظهار داشت که کشف های دوماه گذشته دراین کشور بیش از ۳۰ برابر مواد مخدره است که درعرض یکسال عادی در کشور الجزایر نزد قاچاقچیان بدام افتاده کشف و ضبط میشود.

۹ نفر اززنان بازداشت‌شده که بدون اطلاع خودشان مورد استفاده قاچاقچیان‌قرار گرفته بودند بوسیله پلیس الجزایر آزاد شدند.

درفرودگاه بروکسل نیز دیروز ماموران پلیس‌گمرک دومسافر اهل مالزی را که سه کیلو هروئین به ارزش ۱۱۵ هزار دلار درساکهای خود پنهان کرده بودند بازداشت کردند.

در یونان و قبرس تظاهرات وسیعی علیه امریکا ، انگلیس و ترکیه برپا شد

نیروهای مسلح یونان در قبرس پیاده میشوند

درنیکوزیا تظاهرات وسیعی برپا شد که ماکاریوس نیز در آن شرکت کرد.در عکس ماکاریوس (در سمت راست) در میان جمعیت دیده میشود.
عکس رادیوئی آسوشیتدپرس

نیکوزیا ـ خبرگزاری فرانسه ـ در حالیکه مطبوعات یونانی قبرس دولت ترکیه و رهبران ترک های قبرس را بخاطر اعلام تشکیل یک کشور فدرال در شمال جزیره بشدت مورد حمله قرار میدهند، ناظران سیاسی درنیکوزیا اظهار عقیده می‌کنند که امکانات حل وفصل مسالمت‌آمیز مسئله قبرس پیوسته کمتر میشود.

پاره‌ای از روزنامه‌های یونانی نوشته‌اند که ممکن است یونان تعداد زیادی از نیروهای مسلح خود را به‌قبرس اعزام دارد. اگر تلاش‌های دولت ماکاریوس و آتن برای حل و فصل مسالمت‌آمیز اختلافات باشکست روبرو شود بطور قطع یونان نیروهای خود را در جنوب جزیره پیاده خواهد کرد.

بنابنوشته روزنامه‌های نیکوزیا رهبران یونان و دولت ماکاریوس بیم آن دارند ترکهای قبرس که با عکس‌العمل شدیدی از طرف دولتهای خارجی روبرو نشده‌اند تشکیل یک دولت کاملا مستقل ترک را در شمال جزیره اعلام دارند، و یا اینکه ترکیه قسمت شمال جزیره را که از طرف نیرو های آن کشور اشغال شده‌است رسما به خاک خود ضمیمه‌سازد.

بعدازظهر دیروز در نیکوزیا و آتن تظاهرات شدیدی علیه ترکیه و آمریکا روی داد.

در آتن هزاران نفر ازیونانیها یک پرچم ترکیه و یک پرچم آمریکا را در برابر کنسولگری ترکیه و سفارت آمریکا درپایتخت یونان آتش زدند . هزاران نفر از یونانیها نیز در سه شهر بزرگ ، آتن،سالونیک و «پاتراس» علیه تصمیم ترکهای‌قبرس به‌تشکیل یک منطقه خود مختار در شمال جزیره دست به تظاهرات زدند .

تظاهر کنندگان در قطعنامه‌ای که به سفارت آمریکا تسلیم‌کردند اتحادیه آتلانتیک شمالی، آمریکا و همدستان انگلیسی آنهارامسئول این تصمیم ترکهای قبرس معرفی کرده نوشته‌اند که انگلیسی‌ها از رئوف دنکتاش «شریک شوونیسم ترکیه» برای استقرار در مدیترانه شرقی استفاده می‌کنند .

تظاهر کنندگان همچنین دولت یونان را که نخواسته است به مسئله قبرس جنبه بین‌المللی‌بدهد مسئول حوادث اخیر معرفی کرده‌اند.

در تابلوهائی که تظاهرکنندگان باخود حمل می‌کردنداین کلمات بچشم میخورد: «کمک مسکو را بپذیرید.» «ناتو بیدرنگ خاک یونان را تخلیه کند.» در شهر های نیکوزیا،لیماسول، و «لارناکا» نیز صدها نفر از یونانی‌ها علیه تصمیمات رهبران ترکهای قبرس دست به تظاهرات زدند بیشتر تظاهر کنندگان‌از پناهندگان‌یونانی بودند که در اثر حوادث اخیراز مناطق شمالی جزیره به نیکوزیاو شهرهای یونانی نشین دیگرفرار کرده‌اند.

تظاهر کنندگان بطرفداری از شوروی شعار میدادند و از اسقف ماکاریوس درخواست می‌کردند که هرچه‌زودتر به‌مسکو سفر کند.

دیروز عده‌ای از کارشناسان یونانی، قبرسی در کاخ وزارت امور خارجه یونان اجتماع کرده و درباره چگونگی طرح مسئله قبرس در شورای امنیت سازمان ملل متحد به بحث و تبادل نظر پرداختند . امروز یک هیئت‌قبرسی برای شرکت در مذاکرات شورای امنیت آتن را بسوی نیویورک ترک گفت. قرار است فرداشکایت قبرس در جلسه‌شورامطرح شود.

از دیشب نمایندگان شورا بطور خصوصی بایکدیگر وارد مذاکره شده‌اند تا قطعنامه‌هائی برای‌تسلیم به شورای امنیت تهیه کنند.

اعضای غیر دائمی شورای امنیت در حال حاضر عبارتند از: گینه، ایتالیا، بیلوروسی، کستاریکا ژاپن، عراق ، سوئد ، موریتانی، تانزانیاو کامرون. ریاست‌شورای امنیت را در ماه فوریه جاری نماینده جمهوری خلق چین بعهده دارد.

در منطقه شمال قبرس دیروز شورای وزیران ترکهای قبرس برای نخستین بار پس از اعلام کشور فدرال ترک قبرس تشکیل جلسه داد. ریاست این جلسه‌را رئوف دنکتاش که بسمت رئیس کشور خود مختار ترکها تعیین شده بعهده‌داشت. شورای‌وزیران دراین جلسه بودجه سال ۱۹۷۵ کشور فدرال را مورد بررسی قرار داد.

در زدوخوردهای دست راستی ها ودست چپی‌های ترکیه ۱۶ نفر مجروح شدند

استانبول ـ خبرگزاری فرانسه ـ در جریان زد و خورد هائی که بین مبارزان دست راستی افراطی و اعضای انجمن آموزگاران متمایل به چپ در سه شهر آناطولی شرقی روی داد ۱۶ نفر بشدت زخمی شدند.

زد و خورد هنگامی آغاز شد که افراطیون دست راستی در صدد جلوگیری‌ازاجتماعات‌انجمن آموزگاران دست چپی برآمدند .

در منطقه «موس» پس از آنکه کماندوهای‌افراطی دست راستی ساختمانها و مغازه های افراد وابسته به جناح های چپ را مورد حمله قرار دادند نیرو های ارتش برای جلوگیری از دامنه زد و خورد مداخله کردند .

در « مالاتیا » در ۶۸۰ کیلومتری آنکارا نیز ماموران پلیس تظاهر کنندگان دست راستی را که با چوب و چماق شیشه های یک سینما را که محل اجتماع آموزگاران دست چپی بود خرد می‌کردند متفرق ساخت .

مبارزان دست راستی در حالیکه فریاد میزدند « ترکیه مسلمان » به محل اجتماع انجمن آموزگاران حمله بردند .

محاکمه مسلمانان افراطی در قاهره آغاز شد

توطئه کودتای طرفداران خلافت اسلامی در مصر شکست خورد

قاهره ـ رویتر ـ دیروز درقاهره گزارش داده شد که دولت مصر شبکه‌ای از افراطیون اسلامی را که متهمند بادریافت کمک از یک کشور بزرگ خارجی‌برای‌برپاکردن کودتایی جهت برانداختن رژیم موجود مصر توطئه کرده بودند درهم شکسته است . از کشور خارجی‌که‌حامی توطئه‌گران معرفی گردیده نام برده نشده است .

گزارشی که‌درروزنامه نیمه‌رسمی الاهرام به چاپ رسیده‌حاکی است که سازمان جاسوسی کشوریزرگ و ناشناس خارجی عملیات شبکه غیر قانونی مسلمانان افراطی را رهبری میکرده و به آن کمک مالی میداده است .عده‌زیادی ازتوطئه‌گران هنگامی‌که‌مشغول آماده‌کردن مقدمات‌برای نشرتعدادزیادی‌اوراق و اعلامیه های مخفی‌وضد دولتی بوده‌اند بازداشت شده‌اند .

الاهرام نوشته است که ریاست این حزب را مرد عربی که هویتش فاش نشده است و در خارج از مصر زندگی میکند برعهده دارد و دستگاه جاسوسی یک ابرقدرت‌که نام آن نیز برده شده است ازنظر عملی و مالی از فعالیتهای حزب منحله آزادیبخش اسلامی مصر حمایت میکند .

در گزارش‌الاهرام گفته شده‌است که رهبر این حزب بعد از ناکام شدن تلاشها و دسیسه های‌قبلی برای‌برانداختن‌دولت انورالسادات پیامی از طریق سفارت یک کشور بیگانه در قاهره برای پیروان‌خود فرستاده و آنها را دعوت کرده است‌که شروع‌به‌عملیات‌خرابکارانه کنند عده‌ای از بازداشت شدگان را کسانی تشکیل میدهندکه‌مسئول چاپ کردن ۲۰ هزار اعلامیه ضد دولتی شناخته شده‌اند و این اعلامیه‌ها نیز از چاپخانه کشف و ضبط شده است .

در اعلامیه های یادشده گفته‌شده است که باید رژیم انورالسادات رئیس جمهوری مصروازدون‌شود و یک خلیفه مسلمان جای وی را بگیرد .

محاکمه

از طرف دیگر محاکمه ۹۲ نفر دیگر که به گروهی موسوم به جوانان مجمدی وابستگی دارند و ظاهرا میان آنها و حزب منحله آزادیبخش اسلامی‌نیز ارتباط‌هائی وجود دارد ـ درقاهره درجریان است .

این اشخاص‌متهمند که درآوریل سال گذشته به‌دانشگاه جنگ‌قاهره مسلحانه حمله کرده‌اند و ۱۱نفر را کشته و ۲۷ نفر دیگر رازخمی نموده‌اند . هدف نهائی این دسته نیز سرنگون کردن دولت سادات معرفی شده‌و دادستان نظامی‌برای عده‌ای از آنها تقاضای مجازات اعدام کرده است .

ممدوح سالم وزیر کشور مصر بعد از ماجرای‌دانشگاه جنگ‌گفته بود که عوامل این توطئه مورد حمایت سرهنگ قذافی رئیس شورای انقلاب لیبی قرارداشته‌اند و بین سازمان رهبری کننده‌متهمین و برخی ازدستگاه‌های جاسوسی و خرابکاری خارجی که مخالف تلاشهای دولت سادات برای حل و فصل صلح آمیز مسائل خاور میانه هستند نیز روابط‌نزدیک برقرار بوده است .

یکی از رهبران متهمین به نام صالح سریه در جلسه‌ای از محاکمه‌اش که سه ساعت طول کشید اظهار داشت که قبل از محاکمه وقتی که از وی بازپرسی میکردند بازپرسی کنندگان اصرار داشتند که او از شافعی معاون ریاست جمهوری مصر بعنوان رهبرغیرنظامی توطئه‌گران مسلمان افراطی نام ببرد و اورا متهمکند که در صدد بوده است دولت انورالسادات رئیس جمهوری‌مصر را سرنگون سازد و خود جای او را بگیرد .

«سریه» ضمنا مدعی است که بازپرسان میل داشته‌اند که وی ژنرال احمد صادق و سعدالدین شازلی را که هر دو از سرداران نظامی سابق مصر بوده‌اند بعنوان رهبران جناح نظامی شبکه‌توطئه‌گران ضد دولتی معرفی کند

ژنرال صادق در گذشته مدتی فرمانده کل نیرو های مسلح مصر بود و بعدا باتهام عدم اجرای دستور های ریاست جمهوری بوسیله سادات‌برکنار شد .ژنرال شازلی که در جنگ اکتبر ۱۹۷۳ نقش برجسته‌ای‌داشت اکنون‌سفیر مصر در لندن است .

سریه که حاضر نشده است شافعی یا احمد صادق وباشازلی را متهم کند یکی از ۷۴ نفرمتهمی است که اکنون محاکمه آنها در جریان است وممکن است بسیاری از آنان به مرگ محکوم شوند . جمعا تعداد محاکمه شوندگان ۹۲ نفراست‌که‌اغلب‌آنها رادانشجویان تشکیل میدهند .

تبریکات

استاد دانشمند جناب آقای دکتر سادات ناصری
ریاست کتابخانه دانشکده ادبیات دانشگاه تهران
امیدوارم‌درشغل جدید منشاء اثرات مهمی در راه پیشبرد آرمان های مقدس شاهنشاه آریامهر باشید .
عباس کی‌منش

سرور گرامی جناب آقای معینی
مدیر کل محترم آموزش‌و پرورش خراسان
حسن انتصاب آقای ناصری را به معاونت امور مالی آن اداره کل صمیمانه تبریک میگوید .
محمد امام جمعه

انتخاب شایسته جناب آقای دکتر همایونفر معاونت‌محترم وزارت کشاورزی را به ریاست محترم سازمان ارشاد ملی که هدف آن خدمت است تبریک گفته و از خداوند بزرگ مسئلت داریم توفیق خدمت بیشتر به شاهنشاه آریامهر و میهن عزیز را به‌آن‌شخصیت محترم و دانشمند و خدمتگزار دنیای دانش عطا فرماید .
از طرف انجمن قریه دوزج (ساوه) عین الله احمدی و فیروز احمدی

جناب آقای مهندس اسد فتح الله زاده
انتخاب‌آنجناب را بعضویت‌اطاق بازرگانی ایران‌صمیمانه تبریک عرض مینماید .
شرکت مهندسی سوبر

جناب آقای مهندس اسدفتح‌الله‌زاده
انتصاب جنابعالی را به عضویت اطاق بازرگانی ایران صمیمانه تبریک میگوئیم .
مهندسین مشاور رمپ

جناب آقای مهندس اسدفتح‌الله‌زاده
انتخاب‌جنابعالی‌رابعضویت اطاق بازرگانی ایران‌صمیمانه تبریک میگوئیم .
مهندسین مشاور دفتر فنی ایران

تلویزیون بلر جام‌جهان‌نما

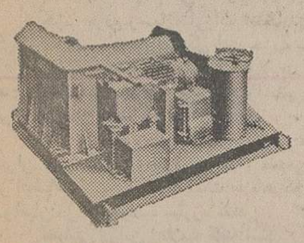

ویژه‌های تمام برقی ودستی ساخت کارخانجات
فاف آلمان .
نماینده انحصاری : وزنه (شرکت سهامی خاص)
خیابان آیزنهاور ـ بعد از دانشگاه آریامهر ـ ۶۴۶
تلفن : ۸۴ـ۹۵۰۰۸۱

اکسیژن تراپی شبانه روزی
موسسه امین ـ خیابان سعدی ـ چهارراه سید علی ـ تلفن ۳۹۱۷۹۷
آ ـ ۱۰۹۶۰۳

استریو دیسکو
نوارهای
کاست ـ کارتریج
رینل «حلقوی»
ضبط شده ازجدیدترین آهنگهای
ایرانی :
جدیدترین آهنگهای روز ـ قدیمی ترین
آهنگهای خوانندگان ـ جوک ـ آهنگهای روحوضی
صدای شاعر ـ رنگ های رقص
خارجی :
پاپ ـ جاز ـ کلاسیک ـ لایت موزیک
متن فیلمها ـ فرانسه ـ آلمانی ـ آهنگهای
کریسمس ـ عربی ـ ترکی .....
نوارهای استریو دیسکو روی کاست سونی ضبط شده

استریو دیسکو
روزولت شمالی بین ۲۵ شهریور و پمپ بنزین ـ بالاتر از سه راه دیبا
ساختمان ۳۶۴ تلفن ۸۳۶۱۶۹

از امشب جنجالی ترین «شو» اختصاصی ایرانی و خارجی در باکارا

دورهٔ بازآموزی
کاربرد دستگاه های مدرن در کنترل دارو
دانشکده داروسازی
دانشگاه تهران

دانشکده داروسازی دانشگاه تهران یک دوره بازآموزی درباره دستگاههای مدرن در کنترل دارو» بمدت دو ماه ازتاریخ شنبه پانزدهم فروردین ماه ۵۴ برای دارندگان دکترای دارو سازی تشکیل میدهد. باتوجه باینکه پانزده نفر حق شرکت دراین دوره‌را خواهند داشت لذا این تعداد برحسب میانگین کل دکترا از میان متقاضیان انتخاب خواهند شد . علاقمندان حداکثر تا شنبه هفدهم اسفندماه ۵۳ می‌توانند برای ثبت باداره آموزش دانشکده داروسازی در دانشگاه تهران مراجعه نمایند .
م‌الف ۲۲۸۵۶
دانشگاه تهران

پس‌از موفقیت خیره‌کننده «اژدها وارد میشود» اینک «جیم‌کلی» هنرمند چابکدست آن فیلم به تنهائی‌دریک شاهکار جدید که قدرت بیحسابش رادر ایفای‌نقشهای مشکل کاراته‌ای به ثبوت میرساند .

از صبح چهارشنبه درگروه‌سینماهای
متروپل ـ سانترال ـ رویال

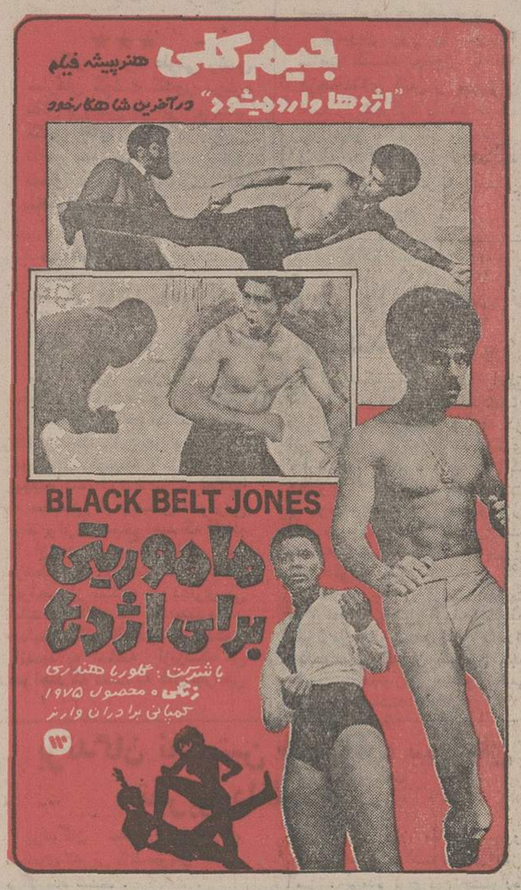

برنامه آینده چهل سینمای پایتخت وشهرستان ها

فقط سلاخ نامیدانند چه روی میدهد در مسلخ . اما شما هم خواهید دانست ، با دیدن . مسلخ

عکس فوق مهدی محمد لاری ۱۱ ساله بمدت ۷ ماه است که ازمنزل خارج‌شده‌تاکنون‌مراجعت ننموده کسانیکه از نامبرده اطلاعی دارند بتلفن ۵۲۸۶۳۹ خبر داده و خانواده‌ای را از نگرانی برهانند.

اطلاعیه نمایندگی کداک

شرکت الکتروکامرا ـ بامسئولیت محدود
تهران ـ خیابان شاه شماره ۲۱۰ تلفن ۶۶۲۹۵۶ـ۴۲۰۹۳
نماینده پخش محصولات کداک
صندوق پستی ۲۲۹۷ تلگرافی : اکداک

به : کلیه فروشندگان محصولات کداک
از : نمایندگی کداک ایران
موضوع: امتیازات و تسهیلات مربوط به فیلم‌های عکاسی

بمناسبت فرا رسیدن نوروز ۱۳۵۴ نمایندگی کداک درایران امتیازات و تسهیلات خاصی رادر مورد فیلم های عکاسی کداک در نظر گرفته است .

کلیه فروشندگان محصولات کداک لازم است بمنظور اطلاع و استفاده از این مزایا هرچه زودتر با دایره فروش نمایندگی کداک تماس بگیرند .

دایره فروش نمایندگی کداک

شرکت الکتروکامرا بامسئولیت محدود ۲۱۰ خیابان شاه تلفنهای ۴ـ۴۲۰۹۳ـ۸ـ۶۶۲۹۵۶

در احزاب چه میگذرد

اعلامیه انتخاباتی اقلیت

حزب مردم رسما مبارزات انتخابات پارلمانی را شروع کرد و محمد فضایلی دبیرکل این حزب باصدور یک اعلامیه از روسای کمیته‌های حزب در ولایات خواست تا نامزدهای انتخاباتی خودرا برگزیده واسامی آنها را به ستاد مرکزی ارسال کنند.

دبیر کل اقلیت در اعلامیه خود، جنبشهای حزب ایران نوین را به رهبری هویدا، طبیعی خوانده ومتقابلا از اعضاء حزب خواسته است تا باهرگونه مداخله احتمالی دولتیان در انتخابات، مبارزه کنند.

فضایلی در این اعلامیه گفته است:

اگر نخست‌وزیر که خود عضو حزب اکثریت است واکنون نیز دبیرکل همان حزب میباشد برای تبلیغ برنامه حزب یا به‌نفع کاندیداهای حزب خود چنین فعالیتی را آغاز مینماید و به‌سخنرانی در استان‌ها و شهرستانها میپردازد یا دیگر وزراء و صاحبان مقامات دولتی فعالیتی مشابه را آغاز میکنند این خود بهترین نشانه آنست که گردانندگان حزب اکثریت که دولت را به دست دارند دیگر نمی‌توانند به قدرت دولتی اتکاء کنند وناگزیرند برای تحصیل آراء و جلب نظر موافق افراد ملت‌به‌چنین تلاش‌های‌دموکراتیک بپردازند.

فضایلی درنامه خود اضافه کرده است:

مهمترین وظیفه ورسالت حزب ما این است‌که همه مردم را آگاه و مطمئن سازیم وبا هرنوع بی‌اعتمادی و بی تفاوتی ونگرانی ازمداخله دولت و دولتیان که احیانادر پوشش حزبی انجام میگیرد شدیدا مبارزه کنیم تا همگان بادلی آگاه و بدون بیم وواهمه از تضییع رای و حق خود در انتخابات، شرکت جویند. و بهرکس اعتماد دارند رای دهند. وی درپایان‌ازروسای کمیته‌های حزبی‌خواسته است تالیست کاندیداهای خود را تاروز بیستم اسفند ماه‌بستاد مرکزی ارسال دارند.

مسئولیت ها جابجا شده

مسئولیت استانی یازده معاون حزبی هویدا تغییر کرد این تصمیم دیروز در جلسه معاونان حزب اتخاذ گردید و بموجب آن ضیاءالدین شادمان‌مسئول امور استان مرکزی، حبیب دادفر استان خراسان و سمنان، محمد شهرستانی استان خوزستان و کهکیلویه، غلامرضا نجیمی استان اصفهان ویزد، منوچهر پزشکی آذربایجان غربی و کردستان، صادق ناصرزاده استان کرمانشاهان و لرستان وایلام، شوکت ملک جهانبانی استان همدان، عبدالوهاب کیا استان کرمان وبندرعباس، وحیدنیا استان فارس و بوشهر، صدری کیوان آذربایجان شرقی، حیدر قلی برومند، سیستان و بلوچستان.

ضمنا سناتور صفاری و مصطفی الموتی لیدر های فراکسیون پارلمانی، کماکان مسئولیت امور حزبی استان های گیلان و مازندران را زیرنظر دارند همچنین جواد منصور عضو دفتر سیاسی و محمود کاشفی عضو هیات اجرایی به ریاست شوراهای استان زنجان درکرمانشاهان تعیین شدند.

● محمد حسین موسوی قائم‌مقام دبیر کل حزب مردم دیروز در اجتماع اعضاء حزب مردم در لنگرود ورودسر شرکت کرد و طی نطقی برنامه‌های انتخاباتی حزب‌برای هم‌مسلکان خود تشریح کرد.

● عزت‌اله یزدان‌پناه رئیس شورای حزب دراستان لرستان مهریرویز، ازشعبه سازمان جوانان وکانون‌سپاهیان انقلاب خرم‌آباد بازدید کرد. وی عصر روز پنجشنبه نیزدر اجتماع مردم این شهر شرکت کرده وباآنها به گفت‌وشنود پرداخت.

کنکور دانشگاهها و مدارس عالی حذف شد

سال آینده دانشگاه ها ومدارس عالی کشور براساس ضابطه جدیدی دانشجو میپذیرندوپذیرش داوطلبان از طریق کنکور ملغی شد.

در تغییرات جدید، موسسه سنجش آموزش کشور، جایگزین مرکز آزمون شناسی شد. این موسسه با ترتیب امتحاناتی در مناطق مختلف کشور و از روی نمرات کتبی ششم متوسطه دبیرستانها، داوطلبان‌حائز شرایط را برای ورود به دانشگاه ها و مدارس عالی معرفی میکند و دانشگاه ها و مدارس عالی با ضوابط خاص خود دانشجو انتخاب میکنند.

موسسه سنجش آموزش

دکتر حمیدزاهدی رئیس دانشگاه آذر آبادگان به فرمان شاهنشاه آریامهر بسمت ریاست «موسسه سنجش آموزش کشور» برگزیده شد و بجای او دکتر محمدعلی فقیه رئیس سابق دانشکده‌بهداشت دانشگاه تهران بریاست دانشگاه آذرآبادگان منصوب شد.

این مطالب را صبح امروز دکتر عبدالحسین سمیعی وزیر علوم و آموزش عالی طی یک مصاحبه مطبوعاتی بیان داشت و گفت: برای این موسسه یک هیئت امناء انتخاب شده است که وزیرمشاور و رئیس سازمان برنامه وبودجه، وزیر علوم و آموزش عالی، دبیر کل شورای‌مرکزی دانشگاهها عضویت دائمی خواهند داشت.

دکتر علی اکبر سیاسی رئیس‌پیشین دانشگاه تهران، دکترعباس‌جامعی رئیس دانشگاه جندیشاپور، خانم دکتر راسخ استاد روان شناسی دانشگاه تهران و دکتر مشایخی رئیس دانشگاه تربیت معلم بخاطر سوابق علمی‌بعضویت هیات امناء که ریاست آن با وزیر علوم‌میباشد انتخاب و امروز معرفی شدند.

دکتر حمید زاهدی که قبل از ریاست‌دانشگاه‌آذرآبادگان معاونت وزارت علوم را در قسمت نظارت بر دانشگاه ها و موسسات آموزشی کشور بعهده داشت، تجربیات فراوانی در مورد کار دانشگاه ها دارد و در سمت‌جدید نظارت در گزینش دانشجو خواهد داشت.

نظارت برمدارس عالی غیر دولتی

وزیر علوم در این مصاحبه‌گفت: به تدریج امتحانات دانشگاه ها در رشته های پزشکی و فنی بصورت سراسری برگزار میشود و بر امتحانات مدارس عالی غیر دولتی نیز از طرف این موسسه سنجش آموزش کشور نظارت بیشتری اعمال خواهد شد و در صورت لزوم امتحانات و رشته های‌دیگر نیز سراسری خواهد شد.

وی افزود: ازاین‌پس امتحانات نهائی کتبی متوسطه یکی‌ازعوامل ورود بدانشگاه ها و موسسات آموزشی کشور خواهد بود،ولی چون همه مدارس متوسطه دریک سطح نیستند ضابطه دیگری هم بوجود می‌آید و نمرات امتحانات خاص و همچنین‌موضوع مصاحبه از طرف موسسه مذکور درانتخاب دانشجو موثر خواهد بود.

دکتر زاهدی

دکتر فقیه

وزیر علوم و آموزش عالی‌گفت: شاهنشاه آریامهر به هنگام‌تصویب این ترتیبات و تاسیس موسسه سنجش آموزشی کشور دستور فرمودند که گزینش دانشجو به ترتیبی انجام شود که با استعداد ترین افراد در رشته های مورد نظرشان پذیرفته شوند و درضمن امتحانات‌دانشگاهها‌ومدارس عالی بنحوی باشد که‌دیپلم بیسوادی داده نشود و بر امور آموزشی نظارت کامل انجام بگیرد.

بانصب دستگاههای جدید در گمرکات کشور

ترخیص کالا مکانیزه شد

اتومبیل در کمتر از یکساعت از گمرک ترخیص می‌شود

★ محاسبه عوارض گمرکی و سود بازرگانی باماشین انجام میگیرد

ترخیص کالا از گمرکات‌مکانیزه میشود. همزمان، مدت انجام تشریفات گمرکی‌کالاکاهش می‌یابد. گمرک ایران محاسبه عوارض گمرکی و سود بازرگانی کالاها را نیز ماشینی میکند و کالابدون مراجعه وارد کننده، ارزیابی میشود.

دکتر احمد حجتی معاون‌وزارت امور اقتصادی و دارائی ورئیس کل گمرک ایران، در یک مصاحبه مطبوعاتی و رادیو تلویزیونی جزئیات طرحهای تازه‌ای را که برای تسریع و بهبودبیشتر امور گمرکی تدوین شده، اعلام کرد.

دکتر حجتی رئیس کل گمرک ایران گفت: «از امروز اجرای طرح مکانیزه شدن مراحل‌مختلف تشریفات گمرکی آغاز شده‌و از این پس ترخیص اتومبیل‌بصورت مکانیزه صورت‌می‌گیرد وصاحبان اتومبیلها در مدتی کمتر از یک ساعت، برگ ترخیص اتومبیل‌را از گمرک دریافت خواهند کرد. همچنین ترخیص کالا از گمرک غرب تهران نیز از فروردین‌آینده مکانیزه میگردد و گمرک ایران ـ بتدریج تا آخر سال ۱۳۵۵ استفاده از ماشینهای الکترونیک را در سطح گمرکات کشورتوسعه میدهد. بنحوی که تشریفات مربوط به محاسبه عوارض گمرکی و سود بازرگانی کالا ـ اعم از اتومبیلها و یادیگر کالای تجاری ـ از طریق ماشین های الکترونیک انجام میشود.»**

دکتر حجتی همچنین توضیح داد: «از ماشینهای الکترونیک‌در انبار داری کالانیز استفاده‌میشود که این امر در انبارداری کالا بسیار موثر خواهد بود.»

رئیس کل گمرک ایران درمورد سایر گمرکات‌کشور گفت: «اجرای طرح گسترش گمرکات جلفا و بازرگان آغاز شده و این دو گمرک خانه‌بزودی باتاسیسات و تجهیزات تازه‌ای مجهز خواهد شد.

در بازرگان یک شهرک جدید احداث میگردد که در آن علاوه بر ایجاد سیصد واحدمسکونی برای کارکنان گمرک و تاسیسات شهری ساختمانهائی نیز برای استراحت و رفاه مسافران و توریست‌ها ساخته میشود.

شهرک گمرک مرزی بازرگان هم‌اکنون در دست ساختمان است و بهره‌برداری از آن تا یکی دو سال آینده آغاز خواهد شد.

توسعه گمرک جلفا نیز بملت افزایش واردات از طریق این گمرک مرزی شروع شده است‌و ساختمان تاسیسات جدید گمرک جلفا در طول دو سال آینده پایان خواهد یافت.

«در گمرک جلفا علاوه براحداث تعدادی انبار وسیع کالا،احداث سیصد واحد مسکونی برای کارکنان گمرک پیش‌بینی شده که بابهره برداری از تاسیسات‌جدید، ظرفیت پذیرش کالا در گمرک‌جلفا لغایت بهمن ۴۶ افزایش داده میشود.»

هیئت‌دولت اعتبارعیدی معلمان‌را تأمین کرد

★ دستور پرداخت مطالبات معوقه فرهنگیان صادرشد

دیشب هیئت دولت‌دریک‌جلسه به ریاست هویدا، اعتبارات مربوط به پرداخت پاداش پانزده روز حقوق فرهنگیان را که به فرمان‌ملوکانه برای‌اولین‌بار به کارکنان‌کادر آموزشی وزارت آموزش و پرورش‌داده می‌شود، تامین کرد.

دکتر مجیدی وزیر مشاور و رئیس سازمان برنامه و بودجه در پایان جلسه دو ساعت‌ونیمه هیئت دولت حدود اعتبار مورد لزوم برای پرداخت عیدی فرهنگیان را یک میلیاردوسیصد میلیون ریال اعلام کرد وافزود عیدی فرهنگیان حداکثر همراه با حقوق اسفند ماه به آنان‌داده خواهد شد.

دکتر مجیدی گفت کلیه کسانی که در کادر آموزشی وزارت آموزش وپرورش خدمت می کنند، حتی آن گروه از معلمان که ازمهرماه واردخدمت رسمی شده‌اند، برای اولین‌بار به فرمان شاهنشاه پانزده روز حقوق خود را به عنوان عیدی دریافت می کنند.

همچنین در جلسه دیروز هیئت دولت تصمیم گرفته شد که بوسیله وزارت‌امور اقتصادی و دارائی، و از طریق بانک‌ملی ایران و بانک توسعه صنعتی و معدنی، در قاهره بانک ایران و مصر تاسیس شود.

ازجمله تصمیمات‌دیگر هیئت دولت اختصاص ۱۴۰هزارو۳۰۰ مترمربع از اراضی ملی شده خرم‌آباد به شهرداری این شهر برای ایجاد پارک عمومی بود.

تصمیمات دیگری که دیروز هیئت دولت گرفت بشرح زیر است: اختصاص یکصد هزار متر مربع از اراضی ملی شده زنجان، دو هزار متر مربع از اراضی ملی شده چالوس، ۱۴ هکتار دیگر از اراضی ملی‌شده چالوس ونیز۱۴هکتار ازاراضی ملی شده لاکان رشت به وزارت بهداری برای ایجاد تاسیسات درمانی پزشکی و رفاهی.

همچنین ده هزار متر مربع از اراضی ملی شده زنجان دراختیار انجمن ملی حمایت کودکان گذارده شد.

پرداخت مطالبات

امروز همچنین اعلام شدبموجب دستورالعمل وزارت آموزش و پرورش در موارد ششگانه زیر، ادارات آموزش‌وپرورش سراسر کشور مکلف و ملزم به صدور احکام و پرداخت مطالبات فرهنگیان شده‌اند:

*** صدور احکام ترمیم وپرداخت ماهانه ۶۴۰ ریال مابه‌التفاوت حقوقی آموزگارانی‌که بامقررات قانون استخدام‌کشوری استخدام شده‌اند از تاریخ استخدام تا ۲۱ر۱۲ر۴۸.**

* صدوراحکام‌ترمیم مابه‌التفاوت ماهانه ۱۷۵ ریال حقوق دبیران لیسانسیه استخدامی سال های ۴۵، ۴۶، ۴۷، از تاریخ استخدام تا ۲ر۳ر۴۹.

*** صدور احکام ترمیم وپرداخت مابه‌التفاوت حقوق پایه های اداری لیسانسیه‌تا پایه ۶ اداری به تاریخ استحقاق و یا اصلاح پایه های مربوط.**

* صدور احکام فوق‌العاده مخصوص دبیران‌لیسانسیه‌دارای پایه های اداری سابق.

*** برقراری‌و پرداخت‌مطالبات مربوط به فوق‌العاده اشتغال خارج از مرکز وبدی آب‌وهوای آن عده از کارمندان ذینفعی که درگذشته از این فوق‌العاده ها استفاده نکرده‌اند.**

* پرداخت‌ماهانه مبلغ‌یکهزار ریال کسری حقوق آموزگاران حکمی سال۴۳ از تاریخ‌استخدام لغایت بهمن ۴۶.

سادات جمعه آینده به عراق میرود

بیروت ـ خبرگزاری فرانسه ـ خبرنگار روزنامه النهاردربغداد گزارش داد که پرزیدنت انور السادات روز ۲۱ فوریه (روز جمعه آینده) برای یک دیدار ۲۴ ساعته وارد عراق خواهد شد.

این نخستین دیدار یک رئیس جمهوری مصر از عراق است و محافل دیپلماتیک بغداد اظهار عقیده می‌کنند که دیدار سادات از عراق بانزوای عراق‌درمیان کشورهای در حال جنگ با اسرائیل پایان خواهد داد.

پرزیدنت سادات در کنفرانس عالی سران عرب که در اکتبر سال ۱۹۷۳ در رباط تشکیل‌شد به صدام حسین قول داده بود که در نخستین فرصت از عراق دیدن کند.

صدام حسین تاکنون دوبار در سالهای ۱۹۷۱ و ۱۹۷۴بمصر سفر کرده است.

صدور احکام فوق‌العاده شغل پزشکان آغاز شد

صدور احکام فوق‌العاده‌شغلی پزشکان آغاز شد. براساس این احکام به پزشکان از ۳۰۵۰ تا ۴۲۰۰ تومان فوق‌العاده شغل پرداخت میشود.

یک معاون وزارت بهداری امروز اعلام کرد که فوق‌العاده شغلی پزشکان ازتاریخ ۱۰ر۸ر۵۳ به آنان تعلق میگیرد.

صدور ... احکام مزبور تا پایان سال جاری خاتمه خواهد یافت‌و قبل از شروع تعطیلات نوروزی تمام فوق‌العاده‌ها یکجا به پزشکان پرداخت می‌شود.

فوق‌العاده شغل ماهیانه‌متصدیان شاغل رشته پزشکی که در گروه های دوازده‌گانه جدول حقوقی هستند بشرح زیر تعیین شده است.

پزشک طبقه ۱ (گروه۸۰) تاسی هزار وپانصد ریال ـ پزشک‌طبقه ۲ (گروه۹۰) تا سی ودو هزارو پانصد ریال ـ پزشک طبقه ۳ (گروه ۱۰) تا سی وپنج هزار ریال ـ پزشک طبقه ۴ (گروه۱۱۰) تا سی‌وهشت هزار ریال ـ پزشک طبقه ۵ (گروه ۱۱) تا سی‌ونه هزار وپانصد ریال. پزشک‌طبقه ۶(گروه ۱۲) تا چهل ویک‌هزار ریال.

بهریک از مبالغ فوق میتوان حدود ده درصد دیگر بعنوان‌تشخیص سازمان مربوطه افزود:

برای مهندسین فوق‌العاده شغل تعیین خواهد شد

مطالعات برای‌تعیین‌فوق‌العاده شغل جهت مشاغل مهندسی آغاز شده این‌فوق‌العاده‌مشمول پستهای ثابت سازمانی‌خواهد بود و پستهائی را که جنبه استمرار ندارند دربرنخواهد گرفت.

میزان‌فوق‌العاده‌شغل‌مهندسین با در نظر گرفتن وظایف‌شغلی آنان و همچنین بازار کار تعیین میشود.

دولت در سال جاری برای اولین گروهی که فوق‌العاده شغل تعیین کرد پزشکان‌بودند. بدنبال برقراری فوق‌العاده شغل برای مهندسین، درسال آینده برای سایر مشاغل دولتی نیز فوق‌العاده شغل تعیین خواهد شد.

پس از برقراری فوق‌العاده شغل برای هرگروه ازکارمندان دولت مزایای مستمر آنان قطع‌خواهدشد، زیرافوق‌العاده شغل جایگزین مزایای مستمر کارمندان میشود.

در صورتیکه پس ازبرقراری فوق‌العاده شغل مبلغ دریافتی کارمند از بابت مزایای مستمر بیشتر از مبلغ‌فوق‌العاده شغل او باشد، تفاوت آنرابعنوان تفاوت تطبیق مزایا دریافت خواهد کرد.

سال آینده ۲۰ هزار خانه روستائی ساخته میشود

بقیه از صفحه اول

در سال ۶۰ هزار ریال است دو درصدخواهد بود. برای روستائیانی که درآمد سالانه آنان از ۶۰ تا ۱۸۰ هزار ریال است ۴ درصد بهره تعیین شده است و بالاخره بهره ۶ درصد وام مسکن مربوط به روستائیانی خواهد بود که از ۱۸۰ هزار ریال تا ۳۰۰ هزار درآمد سالانه دارند.

بهره وامهای روستائیان به بانکهای طرف معامله‌پرداخت میشود و مدت‌بازپرداخت این وامها ۱۵ سال خواهد بود.

طبق برنامه تنظیمی، ساختمان خانه های روستائی همزمان در چند منطقه کشور شروع خواهد شد و تا پایان سال ۱۳۵۴ ساختمانهای مذکور آماده بهره برداری میشود.

این‌خانه‌ها دارای مشخصات فنی و بهداشتی خواهد بود.»

خانه‌سازی در مشهد

قرارداد احداث ۱۲۶۰ واحد مسکونی در مشهدصبح‌امروز در بانک رفاه کارگران امضاء شد.

این قرارداد را دکتر محمد مجیدی رئیس کل بانک رفاه کارگران از جانب این بانک با شرکت مقاطعه کاری ماهدشت امضاء کرد.

سهم شرکتهای بیمه در صندوق مشترک آتش سوزی تعیین شد

دراجلاس‌اخیر مدیران‌شرکت های‌بیمه دربیمه مرکزی، سهم هریک از این شرکت ها در صندوق مشترک‌بیمه آتش‌سوزی انبار های عمومی برای سال آینده‌تعیین شد. درهمین‌اجلاس حداکثرمبلغ‌قابل‌پرداخت‌خسارت از سوی این صندوق برای‌انبار ها تا ۱۶۰ میلیون‌ریال افزایش یافت. حداکثر پرداخت صندوق مشترک بیمه آتش سوزی‌انبار های عمومی درسال‌جاری ۱۲۰ میلیون ریال بود. سهم بیمه مرکزی در این صندوق و بیمه های اتکائی ۲ درصد است.

صندوق مشترک بیمه آتش سوزی انبار های عمومی، از فروردین ماسال جاری ازطرف بیمه مرکزی به منظور پرداخت خسارت آتش سوزی انبارهای عمومی‌وحداکثرتا ۱۲۰ میلیون ریال‌تشکیل شد.

تشکیل صندوق مشترک‌بیمه آتش سوزی انبار های عمومی ازآنجا ناشی شد که شرکت‌های بیمه هرساله درمقابل بیمه‌انبار ها که بدون توجه عوامل‌ایمنی واستاندارد بین المللی‌ساخته شده‌اند، خسارت بسیار می دیدند، تشکیل این صندوق امکان می‌دهد که تمام شرکت های‌بیمه نسبت درصد تعهدی که درمقابل این صندوق دارند، باهمان نسبت‌سود یا ضرر، خسارت انبار ها رابه عهده گیرند.

این صندوق از ابتدای سال جاری تاکنون بیش‌از ۶۲میلیون ریال حق‌بیمه دریافت کرده است.

رئیس جمهوری امریکا خواستار قوام دوستی ایران وامریکا شد

ایران در کمک به شرکت پان‌امریکن اصرار ندارد

رئیس جمهوری امریکا به مناسبت‌گشایش نمایشگاه‌فرهنگی وهنری ایران درجورجیا طی تلگرافی به آقای اردشیرزاهدی سفیر شاهنشاه آریامهر در ایالات متحده‌اظهار اطمینان‌کرد که دوستی‌ایران و امریکاقوام و دوام بیشتری پیدا خواهد کرد.متن تلگراف رئیس‌جمهوری امریکا بشرح زیر بود:

جناب آقای اردشیر زاهدی سفیر شاهنشاه‌آریامهر ،بمناسبت برگزاری هفته ایران درکالاوی گاردنس که یکی از جالبترین اقدامات در راه مبادلات‌فرهنگی بین دو کشور ایران و آمریکا میباشد بهترین آرزو های خود را برای موفقیت بیشتر تقدیم میدارد. یقینا درسایه روابط فرهنگی وتفاهم بیشتر میتوان رشته‌های‌مودت ودوستی‌دوملت بزرگ ایران و آمریکا راقوام و دوام بخشید.»

آقای زاهدی‌درمراسم افتتاح باخبرنگاران مصاحبه‌ای داشت که دیروزبنظر خوانندگان‌رسید. وی درپاسخ یک سئوال در مورد خرید قسمتی از سهام شرکت هواپیمایی پان‌امریکن توضیح داد: چنانچه مقامات امریکا از این کمک استقبال نکنند دولت ایران در این‌زمینه اصراری نخواهد داشت. چون همانطوریکه اعلیحضرت‌همایون شاهنشاه آریامهر فرمودندهدف ایران ازسرمایه‌گذاری در این شرکت بزرگ هواپیمایی کمک به ادامه کار این موسسه بین المللی است و ایران درمقام دوستی با امریکا آماده این قبیل‌همکاریها وکمکهای‌اقتصادی میباشد. وی افزود بطورکلی اگر امریکا مایل به فروش‌آنچه ایران نیاز دارد نباشد طبیعی است از دیگران خواهیم‌خرید.

ضعف مدیریت دردانشگاهها ومراکز آموزش عالی

کار انتقاد از ضعف‌ها وبی‌تفاوتی‌های مسئولین دانشگاههای کشور در برابر حوادثی که درحریم وحول وحوش موسسات عالی آموزشی می‌گذرد، رفته رفته بالا می‌گیرد. اگر تا دیروز محافل سیاسی و اجتماعی، جسته وگریخته وحتی در لفافه ازاین ضعفها بحث می‌کردند، اکنون حتی مجلس شورای ملی (بشرح خبری که در شماره امروز چاپ شده) آشکارا از بی کفایتی‌های حاکم بردانشگاهها انتقاد می‌کند.

دانشجوئی خام و اسیر افکار مالیخولیائی، شبانه به پلیس گشت حمله می‌برد تااورا بکشد واسلحه‌اش را برباید و نتی‌چند جوان‌فریب خورده ازتبلیغات زهرآگین بیگانگان درمحیط دانشگاه سروصدا براه می‌اندازند. اماعلیرغم محدودیت این‌گونه‌حوادث، مسئولین دانشگاهها بجای آنکه ریشه تحریکات بی‌اهمیت وبی‌اثر را بخشکانند، چنان بی‌تفاوت عمل میکنند که کلاس‌ها نیمه‌تعطیل میشود، وهفته‌ها وماههائی از عمر جوانان ما بیهوده میگذرد.

برای اولیای دانشجویان اکنون این پرسش مطرح است که مگر چند جوان گمراه درمیان خیل عظیم دانشجویان کشور وجود دارد؟ جز این است که عده گمراهان حتی نیم درصد مجموع جوانانی را که بادرک عمیق تحولات کشور خویش، میکوشند بهتر و بیشتر درس بخوانند تا مفیدتر برای کشور، و موفقتر برای خود باشند، نیست؟ پس چرا بایداکثریتی چنان عظیم چوب اعمال خلاف این اقلیت کوچک ونیز ضعف مدیریت مسئولین دانشگاهها ومراکز آموزش عالی کشور را بخورند؟ تازه اگر وظیفه شناسی مدیران دانشگاههای ما بحد کفایت بود، ای بسا همین معدود گمراهان هم بموقع ارشاد می‌شدند و راه را ازچاه باز می‌شناختند.

شیکپوش‌ترین و بدلباس‌ترین زن و مرد ایرانی انتخاب شدند

یك نماینده اکثریت در زمره شیکپوشها و یك نماینده اقلیت در صف بدلباس‌ها قرار گرفت.

وزیر علوم: شیکپوشترین! وزیر رفاه: بدلباس‌ترین!

۱ـ عبدالحسین سمیعی وزیر علوم و آموزش عالی
۲ـ محمود خیامی مدیرعامل ایران ناسیونال (سازنده اتومبیلهای پیکان)
۳ـ احمدعلی ابتهاج مدیر سیمان تهران
۴ـ مهناز افخمی دبیر کل سازمان زنان
۵ـ هما آهی مدیر کل آموزش و پرورش
۶ـ گیتی پاشایی خواننده رادیو و تلویزیون
۷ـ ایرج پزشگزاد نویسنده و عضو عالیمقام وزارت‌خارجه
۸ـ ناصر اولیاء شیرازی نماینده مجلس شورای ملی از تهران
۹ـ پروفسور عباس صفویان رئیس دانشگاه ملی ایران
۱۰ـ فریدون‌فرخزاد‌خواننده و شومن

نام اینها بعنوان شیکپوش ترین زن و مرد ایرانی درسال ۵۳ اعلام شد.

همزمان، نام ده نفر از بدلباس‌ترین چهره‌های‌سرشناس ایرانی انتشار یافت:

۱ـ دکتر شجاع‌الدین شیخ‌الاسلام زاده وزیر رفاه اجتماعی
۲ـ همایون جابری‌انصاری وزیر مسکن و شهرسازی
۳ـ رحیم زهتاب فردنماینده مجلس شورای ملی
۴ـ محمد یگانه مدیر بانک مرکزی
۵ـ دکترعباس‌جامعی رئیس دانشگاه جندی‌شاپور
۶ـ علینقی فرمانفرمائیان مدیر عامل بانک‌اعتبارات‌صنعتی
۷ـ اسکندر ارجمند مدیر عامل گروه کارخانه های ارج
۸ـ محسن آزمایش مدیر عامل گروه‌کارخانه‌های‌آزمایش
۹ـ عباس خرازی بازرگان
۱۰ـ پرویز کاردان‌هنرپیشه

(بازیگر نقش مراد برقی)

انتخاب شیکپوشترین‌و بدلباس ترین زن و مرد ایرانی، هرسال، بنا به یک سنت اروپایی و همزمان با انتخاب شیکپوشترین و بدلباس ترین چهره های معروف جهان، بوسیله مجله جوانان امروز (نشریه هفتگی موسسه‌اطلاعات برای خوانندگان جوان) انجام می‌گیرد.

شیکپوشترین و بدلباس‌ترین زن و مرد ایرانی را گروهی انتخاب میکنند که اعضاء آن بهیچ قیمتی‌حاضر به افشاء نام خود نیستند. داوران عضو این گروه میگویند: «اگر نام ما فاش شود، خیاطهایی که برای بدلباس های انتخابی کار میکنند، شب و روز مارا سیاه خواهند کرد!»

درفهرست‌شیکپوشترین و بدلباس‌ترین زن و مرد ایرانی به نام سه وزیر، دو وکیل مجلس، دو رئیس دانشگاه و پنج مدیر عامل برمیخوریم. از میان دو وزیر، یکی در فهرست‌خوشپوشترین و یکی در لیست بدلباس ترین جای گرفته است. وزیر علوم، در حالی بمیان شیکپوش‌ها راه یافته که پارسال، سلف او در زمره «بدلباس‌ترین‌ها» برگزیده شده بود.

درین دو فهرست، یکنماینده مجلس‌شورای ملی از اکثریت در صف خوشپوشان دیده میشود، در حالی که یک وکیل اقلیت در زمره بدلباسها قرار گرفته است.

در فهرست بدلباس‌ترین‌ها، همه انتخاب شدگان از گروه آقایانند و ظاهرا داوران ـ با وجود پنهان بودن نام و مشخصاتشان ـ ترجیح داده‌اند که فقط آقایان بدلباس را انتخاب کنند.

مجله جوانان که در شماره فردای خود گزارش مفصلی درین زمینه دارد، اشاره‌کرده است که در این‌انتخاب، فقط خوشدوختی لباس افرادرا در نظر نگرفته‌اند و معیار آنها توجه افراد به شیکپوشی و هماهنگی رنگها بوده است.

مذاکرات بازرگانی ایران ـ ایتالیا

۹۵ تن از کارشناسان و مدیران واحد های صنعتی ایتالیا که دیروز برای انجام یک سلسله مذاکرات‌بازرگانی، اقتصادی و صنعتی به ایران آمده‌اند، امروز بطورجداگانه با چند تن از مقامات بخش خصوصی ملاقات و گفتگو کردند.

هیات مذکور بدنبال امضای آخرین پروتکل اقتصادی ایران و ایتالیا در سال ۵۲ به ایران آمده است، تا زمینه گسترش فعالیتهای اقتصادی بین دو کشوررا فراهم‌آورد.

ریاست این هیات را آقای فراکاسی مدیر کل بازرگانی خارجی ایتالیا برعهده دارد و در آن ۸ تن از مقامات بخش دولتی این کشور شرکت دارند.

اعضای هیات اقتصادی‌ایتالیا چندگروممتفاوت را دربرمیگیرد که هرکدام در یکی از زمینه های اقتصادی و بازرگانی از جمله ساختمانهای‌پیش ساخته شهرسازی و راسازی، راه‌آهن، هتل سازی و لوله کشی فعالیت دارند.

خبرهای کوتاه

بازگشت وزیردربار

آقای‌امیر اسداله علم وزیر دربار شاهنشاهی که برای تقدیم گزارش به پیشگاه اعلیحضرت همایون شاهنشاه آریامهر به سویس رفته بود صبح امروزبه تهران بازگشت و در دفتر کار خود حضور یافت.

نثار تاج‌گل

بمناسبت روز سالروز تاسیس ژاندارمری کشور پیش از ظهر امروزفرماندهژاندارمری کشور باتفاق‌امراء وافسران‌ژاندارمری در آرامگاه اعلیحضرت رضا شاه کبیرحضور یافت و باتثار تاج‌گل نسبت به بنیانگذارایران نوین ادای احترام کردند.

بعد از ظهر امروز مراسم سالنو روزیگان های ژاندارمری در سربازخانه ونک برگزار خواهد شد.

همکاری بهداشتی

دکتراحمدفوادمحی‌الدین‌وزیر بهداری‌جمهوری عربی مصر روزسه‌شنبه‌آینده بدعوت‌وزیر بهداری درراس هیاتی‌وارد تهران خواهد شد. وی‌در خلال‌مدت‌اقامت‌خودمذاکراتی پیرامون همکاری‌های فنی و بهداشتی مصر وایران با مقامات ایرانی انجام خواهد داد.

ارتباط تلفنی

امروز ارتباط تلفنی شهرستان های مهران‌و دهلران از توابع ایلام باتهران‌و سایر شهرستان های کشوربوسیله کریم‌معتمدی وزیر پست و تلگراف و تلفن گشایش یافت.

اهداء دستگاه نجات

دانشمند و مکتشف ایرانی آقای دکتر سخاوت سه دستگاه نجات دهنده به سازمان آتش نشانی وخدمات ایمنی اهدا کرد کار این دستگاهها برای نجات آنهائی که در زیرآوار میمانند و هنگام وقوع‌زلزله بسیارمفید بوده ودرهمان مرحله اول مشخص می کند که درچه محلی افراد زنده وجوددارد وسپس به محل مزبور اکسیژن لازم را میرساندتا بتوان آنها را از زیر آوار بیرون آورد واز خطر مرگ نجات داد.

سخنرانی‌ها

بمناسبت برگزاری همایش کلوب‌های روتاری بین‌المللی در مونترال کانادا، آقای جورج سفیر کانادادردربار شاهنشاهی در جلسه ناهار هفتگی کلوب روتاری مرکزکه فردا ساعت‌یک بعد از ظهردرپارک هتل‌برگزار میشود در باره نحوه برگزاری این همایش سخنرانی میکند.

●●●

ساعت ۵ و ۳۰ بعد ازظهر فردا پرفسور روح‌اله رضائی استاد دانشگاه ویرجینیای آمریکاتحت عنوان «خاورمیانه و جهان سوم» در مرکز مطالعات عالی بین‌المللی دانشگاه تهران سخنرانی‌می‌کند.

★★★

دکتر محمود علومی رئیس سازمان گوشت کشور درباره نقش پروتئین در ایران‌و سایر کشور های جهان در جلسه ناهار سه‌شنبه کلوب روتاری شمال در هتل اینترکنتینانتال سخنرانی خواهد کرد.

سفر به مصر

قاهره ـ خبرگزاری خاورمیانه ـ هوشنگ انصاری وزیر دارائی و امور اقتصادی ایران بزودی برای گفتگو درباره همکاریهای اقتصادی میان ایران و مصر به قاهره سفر خواهد کرد.

اسمعیل فهمی‌وزیر خارجه مصر دیروز ضمن ملاقات با خسرو خسروانی سفیر ایران در مصر موضوع دیدار وزیر امور اقتصادی‌و دارائی‌ایران را مورد بحث و بررسی قرار داد.

درملاقات وزیر خارجه مصر با سفیر ایران مسئله گسترش مناسبات دوکشور ایران و مصر نیز مورد بررسی قرار گرفت.

تجلیل شدند

از طرف انجمن زنان روزنامه‌نگار و نویسنده جهت تجلیل از ده تن‌بانوان پیشگام نهضت آزادی زن که ازطرف والاحضرت‌اشرف پهلوی‌مورد تقدیر و تفقد کتبی قرارگرفته بودند، مراسمی برپا شد، ابتدا خانم سپهر خادم رئیس انجمن و نایب رئیس انجمن جهانی زنان روزنامه‌نگار و نویسنده در باره آیین عدماز بانوان و هدف از برگزاری این مراسم سخن گفت، سپس آقای‌نیکوخواه به نمایندگی‌از طرف آقای هویدا نخست‌وزیر بیاناتی ایراد کرد و در پایان بانوان نوارالهدا منگنه و بدرالملوک بامداد بنمایندگی‌از طرف کسانی که مورد تقدیر وتفقدقرارگرفته بودند، مراتب تشکر خود را ابراز کردند.

نرخ فروش ارزها

یک دلار امریت بازرگانی و غیر بازرگانی ۶۷٫۷۵ ریال.یک لیره انگلیسی بازرگانی و غیر بازرگانی ۱۶۲٫۱۵ ریال. یک مارک آلمان غربی بازرگانی و غیر بازرگانی ۲۹٫۳۵ ریال. یک فرانک سوئیس بازرگانی‌و غیر بازرگانی ۲۷٫۶۵ ریال. یک فرانک فرانسه بازرگانی و غیر بازرگانی ۱۶٫۹۵ ریال. یکصد فرانک بلژیک بازرگانی ۱۹۷٫۳۵ریال‌اسکناس ۱۹۳٫۷۵ ریال. یکصدلیر ایتالیا بازرگانی ۱۰٫۷۰ ریال،اسکناس ۱۰٫۶۰ ریال. یکصد ین ژاپن ۲۳٫۴۰ ریال یک دلار کانادا ۶۷٫۸۰ ریال.یک دلار استرالیا ۹۲٫۱۰ ریال.

پیش‌بینی هوا

هوای سواحل دریای‌مازندران نیمه ابری و هوای نواحی غربی ایران و استان

مردم : آسفالت های شهرداری ، از حباب هم کمتر عمر میکند !

مردم : این عذرها پذیرفته نیست ، ما فقط خیابان صاف و بدون دست اندازمیخواهیم!

آسفالت تهران ، هرگز نو نخواهد شد!

درحالی که شهرداری، سالی فقط ۴ خیابانها را تجدید اسفالت میکند:

نزدیک به نیمی از دوازده هزار کوچه و خیابان تهران ، بتجدید آسفالت ، لکه‌گیری یا مرمت‌اساسی نیاز دارد و انجام این مهم ـ بنا به گفته مسئولان شهرداری ـ به بودجه‌یی احتیاج دارد که ـ باز بنا به گفته شهرداری ـ تا امروز، هرگز در اختیار شهرداری نبوده است و چنین برمی‌آید که تا سال های سال آینده هم دراختیار این مرکز خدمات شهری قرار نگیرد .

کمبود بودجه شهرداری ـ اگر گفته شهرداری را در مورد آن درست بپذیریم ـ هر دلیل وعلتی داشته باشد ، یکی از دلایل آن‌که از طرف شهرداری عنوان می شود ، جالبتر از همه است : در حال حاضر ، با در نظر گرفتن بودجه سال ۵۴ شهرداری تهران، اگر پولهای پرداختی مردم به صندوق این واحد شهری ـ به عنوان عوارض‌یا هرعنوان دیگر ـ بین مردم شهر تهران تقسیم شود، سالانه سهم هریک‌نفرازمردم‌تهران ۲۵۰ تومان خواهد شد . با محاسبه این رقم آشکار میشود که هر تهرانی ، روزانه بابت‌خدمات شهری ، حتی ، کمتر از یک‌تومان به شهرداری میدهد و بدینگونه میتوان گفت که سطح متوسط پرداخت مردم به شهرداری، کمتر از متوسط پرداخت بعضی ازآنها به گداهای دورمگرد است !»

اما آیا این توضیح پر گلایه یا این گلایه توضیح‌گونه میتواند وضع نابسامان آسفالت‌خیابان‌ها و کوچه‌های تهران را به گونه‌یی درست و منطقی توجیه کند ؟مردم جواب منفی میدهند .

شهر دست‌اندازها

اکنون آسفالت خیابان های تهران ، از پس یخبندان و سرمای زمستانی که هنوز به پایان‌نرسیده، با هزاران گودال و چاله ودست انداز ، سر بیرون آورده است و باردیگر ، مساله همیشگی آسفالت های درهم شکسته و غیر قابل آمدوشد را برای مردم‌تهران‌مطرح کرده است .

گرچه پاره پاره بودن آسفالت گذرگاههای تهران ، علت های فراوان دارد ، اما مهمترین علت آن را ، گروهی از مردم و حتی کارشناسان چنین بیان می‌کنند : حرکت اتومبیل‌هایی‌که لاستیک‌های یخشکن دارند ، در زمستان‌امسال میلیونها تومان به آسفالت شهر خسارت وارد آورده است. چنان که به آسانی‌میتوان گفت‌ازدوازده هزار کوچه و خیابان تهران ، آسفالت نیمی از آنها ، با ضربه تیغه‌های فولادین لاستیک های یخشکن شکسته است .

و اکنون مردم میگویند: میدانید که آمد و شدباسرویس‌اتوبوس‌رانی شرکت واحد ، بویژه در زمستان چه دردسرهایی دارد . ـ میدانید که سوار شدن به‌اتوبوس ها ، مستلزم ساعت‌ها انتظارکشیدن در صفهای طولانی است . ـ میدانید که‌اتوبوس سوارها وقتی از پشت شیشه‌اتوبوس‌ها، لغزیدن اتوبوس‌های مجهز به لاستیک یخ شکن رادر خیابانهامی‌بینندبخوبی متوجه صدماتی که این اتومبیل‌ها به خیابانها وارد می‌آورندهستند، پس با اینهمه ، آیا این اتوبوس سوارها ، علاوه بر همه رنج‌ها و ناراحتی‌های خود ، باید تاوان این شکستگی آسفالت خیابان‌ها را نیز بدهند ؟

شهرداری هم ازین گلایه مردمی استفاده کرده میگوید : مگر نه آن که امروز ، در دیگر نقاط جهان ، به لاستیک‌های یخشکن عوارض سنگینی بسته میشود که قسمتی از مخارج آسفالت های کنونی شبه آسفالت و مانندجگر زلیخا پاره پاره . در آن شهرها ، برف که میاید ، خیابانها را فورا برای عبور و مرور باز میکنند نه اینکه رانندگان مجبور باشند ساعت‌ها در راه‌بندان بمانند ، و رهگذران نیز تا زانو در گلولای و کثافت فرو بروند .

«بنابرین ، هر وقت شهرداری خیابانهارادرست‌و حسابی‌آسفالت کرد ، در خیابانها نشانی از چاله و دست‌انداز نبود ، موقع برفو باران راهها بند نیامد و و ... ما هم با کمال میل بابت استفاده از لاستیک یخشکن‌یا زنجیر ،عوارض خیابانهای تهران دوازده هزار میلیون تومان پول‌اختصاص داده شود که این درست ۱۲ برابرتمام بودجه سال ۵۴ شهرداری تهران است .»

شهرداری می‌افزاید :

«بدینگونه پیداست که چون این اعتبار ، هرگز در اختیارشهرداری قرار داده نخواهد شد ، اداره آسفالت شهرداری ، ناگزیر به الاهم فی الاهم می‌پردازدو در این گیرودار ، مردم می‌بینند وعده‌یی که شهرداری امسال به آنها داده است ، ده سال بعد جامه عمل می‌پوشد !»

آسفالت ، شهرداری و مردم

شهرداری میگوید: «کوشش مادر راه تجدید آسفالت و لکه‌گیری‌ادامه دارد اما با بودجه موجود ، فقط یک چهلم خیابانها را میتوانیم‌آسفالت کنیم.» درین حال مردم ، میگویند : «هیچ عذری پذیرفته نیست . مگر در شهرهای دیگر دنیا ، خیابانها را چطور آسفالت میکنند ؟»

شکسته از طریق آن بدست می‌آید ؟ در این صورت ، چاره آن است که ما هم ، با در نظر گرفتن چنین عوارضی ، تاوان خرابی‌های آسفالت را ، ازکسانی بگیرد که آسفالت در زیر چرخهای اتومبیلشان خردو شکسته میشود نه از کسانی که حتی استفاده از سرویس اتوبوسرانی هم به‌سختی برایشان امکان دارد .»

درین حال ، صاحبان‌اتومبیل‌های دارای لاستیک یخشکن ، جواب شهردار را آماده و کاملا حاضر در آستین دارند : «اگر در فلان شهر بزرگ جهان ، بابت لاستیک های یخشکن یا استفاده از زنجیر عوارض میگیرند، حقدارند چون خیابان‌های آن شهر ، آسفالت درست و حسابی دارد ، نه میدهیم ، دو برابر هم میدهیم !»

شهرداری میگوید :

«بهرحال ، شهرداری از بودجه یکهزار میلیون تومانی سال ۵۴ سیصد میلیون تومان آن رابرای تجدید آسفالت و نوسازی معابر تهران اختصاص داده است و باقیمانده این بودجه نیز ، صرف نظافت شهر ، پرداخت حقوق ، توسعه معابر ، تاوان املاکی که شهرداری برای تخریب می‌خرد ، پارک سازی و درختکاری وخرید ماشین‌آلات خواهد شد .

«اما .. مسائل و مشکلات ، همچنان با هیبتی غول‌آسا ، بر جای خودایستاده‌اند. اگرمتوسط هزینه آسفالت هر خیابان فقطیک میلیون تومان برآورد شود ، باید برای تجدید و مرمت آسفالت‌سطح خیابانهای تهران دوازده هزار میلیون تومان پول‌اختصاص داده شود که این درست ۱۲ برابرتمام بودجه سال ۵۴ شهرداری تهران است .»

شهرداری می‌افزاید :

«بدینگونه پیداست که چون این اعتبار ، هرگز در اختیارشهرداری قرار داده نخواهد شد ، اداره آسفالت شهرداری ، ناگزیر به الاهم فی الاهم می‌پردازدو در این گیرودار ، مردم می‌بینند وعده‌یی که شهرداری امسال به آنها داده است ، ده سال بعد جامه عمل می‌پوشد !»

آسفالت ، هرگز !

با آمار و ارقامی که خود شهرداری ارائه میدهد ، به جرات میتوان گفت که شهرداری‌تهران ، در هیچ شرایطی نمیتواند اعتبار مورد نیاز برای تجدیدآسفالت‌تمام سطح تهران را یکجا گردآوری کند .

شهرداری همچنین میگوید :

«اداره آسفالت‌این‌سازمان‌شهری، هرسال ، برابر اعتبارات موجود می‌تواند فقط یک چهلم خیابانها را تجدید آسفالت کند . روی این اصل و به علت طولانی بودن «دور» تجدید آسفالت ، هرگز آسفالت تهران ، چنان که سلیقه مردم بحق می‌طلبد ، نوسازی نخواهد شد و این حقیقتی است که چه بپذیریم چه نپذیریم ، در برابر مردم تهران ایستاده است !

« از سوی دیگر ، دوام آسفالت یک خیابان ، درصورتی که طبق اصول فنی ریخته شده باشد ، حداکثر ده سال است و پس از این مدت ، باید آن را تجدید کرد. درحالیکه عمر آسفالت بسیاری از خیابان‌های تهران ، گاهی از سی سال و چهل سال نیز میگذرد و آسفالت‌های ده ـ پانزده ساله تهران در خیابانهای فردوسی ، لاله‌زار ، مازندران ، تخت جمشید و ژاله که از مهمترین معابرتهران هستند ، گسترده شده است !»

کامیون هادر شهر!

ازسویی، گروهی‌از کارشناسان میگویند : پولی که شهرداری برای لکه‌گیری آسفالت های‌شکسته خرج میکند ، پولی‌است‌که بیهوده حرام میشود .

و دلیل می‌آورند : چاله‌ها و دست‌اندازها ، چند روز پس از لکه‌گیری دوباره خالی میشوند و دوباره آش همان است و کاسه همان . بنابرین ، شهرداری وقتی نمیتواند اعتبارات کنونیش را درست خرج کند ، حق ندارد اعتبارات بیشتر بخواهد !

و نمونه بدست می‌دهند : در خیابان‌های‌قزوین، شیروخورشید، شوش و خراسان ، که در شبانه روز قریب ده‌هزار کامیون‌و تریلر از آنها عبور می‌کند ، اساسا لکه گیری کمترین سودی به حال هیچکس ندارد ، چون عبور این ماشین‌های غول‌پیکر ، هر نوع لکه‌گیری را ، چند روزه درهم می‌شکند .

مهندسان شهرداری نظر داده‌اند که اگر حرکت کامیون‌های سنگین در خیابان‌های جنوبی تهران همچنان ادامه یابد ، زیرسازی این معابر باید با بتون صورت گیرد ، زیرا با زیرسازی خاکی ، در این خیابانها ، وضع بهمان صورتی خواهد بود که اکنون هست .

اما شهرداری میگوید : زیرسازی با بتون ، مستلزم مخارج هنگفتی است که اکنون‌دراختیارشهرداری نیست . بویژه آنکه متوسط پولی که مردم به شهرداری میدهند ، از متوسط پرداختی آنها بگدایان دورمگرد هم کمتر است .

و باید بر این گلایه شهرداری افزود : در بازار تهران ، هریک از بازاریان روزانه بیش از چند تومان بگداهامیدهندو درخیابان لرزاده هم ، که از دو سال‌پیش ساکنان آن تصمیم گرفتند پول‌های خردی را که به گداها میدادند در یک صندوق‌بریزندو اکنون دراین صندوق ، بیش از یک میلیون تومان پول جمع‌آوری شده‌است!

اما ... آیا اینهمه ، می‌تواند پاسخی برای مردمی باشد که از خرابی آسفالت خیابان‌ها و کوچه ها و خاکی‌بودن‌بسیاری ازمحلات حومه تهران ، رنج می‌برند؟ مردم میگویند : نه !

ترافیک در دام چاله ها

ترافیک تهران با هر برف ، حالت غم‌انگیزتری بخود میگیرد . اگرچه از سرعت اتومبیلها کاسته میشود ولی پرهیز از سقوط در چاله‌ها و دست اندازها ، گاه ممکن نیست .

حرف مردم

مردم ـ به حقو درست ـ میگویند: «شهرداری می‌تواند و باید با یک برنامه صحیح و حساب شده ، این مشکل را حل کند . مگر شهرداری‌های سایر نقاط دنیا ، با مشکلاتی از این قبیل دست به گریبان نیستند ؟ پس چرا مردم آن نقاط ، چنین مسائلی ندارند ؟»

درین حال شهرداری خبر میدهد : « شهرداری، از هم‌اکنون‌آسفالت سیصد خیابان را در فهرست‌اداره کل آسفالت ، برای سال ۵۴، قرار داده است » و مردم می‌پرسند : «اما آسفالت ۳۰۰ خیابان ، از مجموع ۶هزارخیابانی که‌هم‌اکنون خراب و شکسته است . دردی درمان خواهد کرد ؟ نه !»

و بر همین اساس،مردم‌میگویند: شهرداری باید برنامه‌های آینده خود را بر دو اساس استوارکند و با دو طرح مهم ، به جنگ استهلاک فوری‌آسفالت‌خیابان‌های تهران برود . نخست آن‌که زیر بنای بسیاری از خیابانها را از بتون بسازد و دیگر آن که بجای آسفالت ، از سنگفرش‌های بتونی استفاده کند .

البته این دو شیوه کار ،مخارجی بسیار بیش از آسفالت معمولی دارد، ولی در عوض ، دوآمی‌چند ده ساله دارد، همچنانکه زیرسازی سنگی چند خیابان که در دوران شهرداری کریم‌آقا بوذرجمهری ـ حدود نیم قرن پیش ـ ساخته‌شده تا امروز هم دوام آورده است .

و باز مردم میگویند : اگر شهرداران سابق‌هم ، مثل شهردار نیم قرن پیش فکر و عمل کرده

بقیه در صفحه ۲۰

«آگهی»

پیرو آگهی مندرج در روزنامه اطلاعات شماره ۱۴۶۲۳ مورخ روز شنبه دوازدهم بهمن ماه ۱۳۵۳ باطلاع‌می‌رساند .بمنظور ایجاد رفاه جهت نام‌نویسی افراد ذیعلاقه در شرکت‌سهامی توزیع یخ مصنوعی درشرق تاسیس محل نام نویسی افراد از خیابان پاستور کوچه جاوید شماره یک به محل‌میدان‌بروجردی اتحادیه‌توزیع کنندگان یخ مصنوعی تهران وحومه‌منتقل گردیده بدینوسیله متذکر میگردد افراد علاقمند جهت شرکت در امر توزیع می توانند حداکثر تا آخر روزپانزدهم اسفندماه ۱۳۵۳ جهت ثبت‌نام به محل ذکرشده مراجعه نمایند .

هیئت موسسین شرکت سهامی توزیع یخ مصنوعی تهران و حومه .

علی اصغر ایلخانی ـ عبدالحسین‌کاوسی‌ـ مرتضی کمال‌خانی ـ ذبیح‌اله صلاحی ـ حسین ایلخانی ـ کریم ایلخانی ـ حسن ایلخانی ـ عبدالحمید ایلخانی .

آگهی تجدید مناقصه شماره ۱۴۹۱ر۵۳

راه‌آهن دولتی ایران اجرت‌تعمیرات وسرویس یکساله پنج قلم کولر های آبی ـ گازی و سایر سردکننده های موجود در راه‌آهن تهران را برطبق مشخصات و شرایط مربوطه بمدت یک سال از طریق مناقصه واگذارمی‌نماید.

داوطلبان شرکت در مناقصه می توانند در ساعت اداری جهت دریافت اسناد مناقصه باداره کل کارپردازی مراجعه فرمایند شرکت کنندگان در مناقصه باید مبلغ هشتاد هزار ریال بعنوان سپرده شرکت در مناقصه به حساب ۱۰۹۵ راه‌آهن نزد بانک‌مرکزی ایران پرداخت نموده و فیش‌آن‌یامعادل همان مبلغ ضمانت‌نامه بانکی‌صادریکی از بانکهای مجاز ایران که لااقل یکماه اعتبار داشته باشد بضمیمه پیشنهاد خود تاساعت ۹ صبح روز ۲۰ر۱۲ر۵۳ در صندوق پیشنهاد ها واقع در اداره کل کارپردازی بیاندازند.پیشنهادهای واصله ساعت ده روز مزبوربازوقرائت خواهد شد حضور پیشنهاد دهندگان یانمایندگان مجازآنهادر جلسه مناقصه آزاد است و راه‌آهن دررد ویا قبول‌هر یک یاتمام پیشنهاد ها مادامی که‌قرارداد مبادله نشده است جزا و کلا مختار می باشد به پیشنهاد فاقد سپرده ومشروط ومبهم وپیشنهادی که بعد از موعدمقرر برسد ترتیب‌اثر داده‌نخواهدشدسپرده برنده اول ونفر دوم مناقصه نگهداری ودر صورت استنکاف از انجام معامله بدون تشریفات‌بنفع‌راه‌آهن‌ضبط‌خواهد شد . مالیات متعلقه و هرگونه‌عوارض دیگر بعهده برنده مناقصه می باشد . راه‌آهن می‌تواند تاصدی بیست وپنج از میزان‌معامله‌کسر یااضافه‌نماید.اسناد مناقصه در مقابل فیش‌بانکی‌بمبلغ ۲۰۰ ریال که بحساب ۱۰۳۹ راه‌آهن نزد بانک مرکزی پرداخت‌شده‌تسلیم‌خواهد شد .

م الف ۲۲۵۸۲

راه آهن دولتی ایران

قابل توجه‌شرکت کنندگان در امتحانات ورودی مدرسه‌عالی پرستاری بنیادملکه پهلوی

از داوطلبان‌نامبرده در زیر که در امتحانات ورودی ۱۷ر۱۱ر۵۳ شرکت نموده‌اند دعوت میگردد جهت مصاحبه در ساعات و روزهای مقرره زیر بدفتر مدرسه عالی پرستاری مراجعه نمایند. چنانچه داوطلبی در موعد مقرر مراجعه ننماید بانفرواجد شرایط بعدی‌مصاحبه بعمل خواهد آمد .

ساعت۹ صبح‌تا۴ بعدازظهرروز دوشنبه۲۸ر۱۱ر۵۳

ردیف ـ نام و نام خانوادگی	شماره کارت
۱ـ مریم فرهمند	۲۱۴۴
۲ـ سهیلا شیخ	۲۰۹۹
۳ـ معصومه عسگری جرهنده	۲۱۲۸
۴ـ اکرم شهبازی	۲۰۹۸
۵ـ فرحناز صادقیان	۲۱۱۳
۶ـ محبوبه شریعتی	۲۱۰۰
۷ـ عذرا عازم	۲۱۲۱
۸ـ اعظم صادقی	۲۱۰۶
۹ـ سرور رحیم خانی	۲۰۷۲
۱۰ـ هما صالحی	۲۱۱۲
۱۱ـ فرزانه مبلی	۲۱۸۳
۱۲ـ نصرت السادات بخیرنیا	۲۰۲۵
۱۳ـ بتول فتح‌اله	۲۱۴۳
۱۴ـ فریده گل محمدی	۲۱۶۲
۱۵ـ فرح‌هاشم‌زاده ایرانی	۲۲۱۵
۱۶ـ طیبه میناپور	۲۱۷۱
۱۷ـ سرور عطائی	۲۱۲۷
۱۸ـ ژانوت رشیدزاده شاهین‌آبادی	۲۰۶۹
۱۹ـ لادن نجار	۲۱۹۶
۲۰ـ راضیه ده بزرگی	۲۲۳۰
۲۱ـ گلچهردین محمدپور شام‌اسبی	۲۰۶۳
۲۲ـ فریماه نیک‌نژاد	۲۲۰۴
۲۳ـ ژیلا توسطی	۲۰۳۹
۲۴ـ فائقه ابراهیمی خامنه	۲۰۱۶
۲۵ـ مریم دربندری ثمیخانی	۲۰۶۴

ساعت۹ صبح‌تا۴ بعدازظهر سه‌شنبه ۲۹ر۱۱ر۵۳

ردیف ـ نام و نام خانوادگی	شماره کارت
۱ـ محبوبه ادب	۲۰۱۳
۲ـ شمس‌السادات غنی	۲۱۳۴
۳ـ سیمین‌دخت آذرپناهی	۲۰۱۰
۴ـ مینا مقدم چرکاری	۲۱۸۴
۵ـ طاهره میناپور	۲۱۸۰
۶ـ منیره قنبری‌نیا	۲۱۴۶
۷ـ شوکت هوشمند	۲۲۱۴
۸ـ پروانه یزدان‌پناه	۲۲۳۳
۹ـ خوریه سلطانیه	۲۰۹۱
۱۰ـ محبوبه معصومی	۲۱۸۷
۱۱ـ صغری امیری	۲۰۱۷
۱۲ـ مهرانگیز خلج هدایتی	۲۰۶۲
۱۳ـ کبری رحیمی زاویه	۲۰۶۸
۱۴ـ معصومه بیک‌زاده	۲۰۲۸
۱۵ـ فاطمه علی همدانی	۲۱۲۲
۱۶ـ معصومه زهتابور	۲۰۷۹
۱۷ـ آشفته صدوقی الوندی	۲۱۰۹
۱۸ـ سرور اعظم هزارخانی	۲۲۲۱
۱۹ـ دیانا ورطانی	۲۲۱۲
۲۰ـ سارا کریملو	۲۱۵۵
۲۱ـ شب‌بو فرزام	۲۱۴۵
۲۲ـ زهرا مقدم	۲۱۷۰
۲۳ـ نسرین معین درباری	۲۱۷۸
۲۴ـ فریده هاشمی	۲۲۱۷
۲۵ـ اکرم توکلی کشه	۲۰۴۳

شستشوی کامل در ۴۰ دقیقه

- در لباسشوئی تمام اتوماتیک جدید توشیبا حداکثر مدت شستشو یعنی (زمان بلند) فقط ۴۰ دقیقه است درحالیکه در لباسشوئی‌های معمولی تا ۲ر۵ ساعت طول میکشد درحقیقت لباسشوئی جدید تمام اتوماتیک توشیبا زمان شستشو را به ۱/۴ وقت لازم تقلیل داده است.
- لباسشویی توشیبا درهرساعت‌برای‌شستشو وخشک‌کردن‌کامل فقط ۳۶۰ وات‌مصرف برق دارد در حالیکه لباسشویی های معمولی تا ۳۵۰۰ وات مصرف برق دارندبنابراین‌لباسشوئی تمام اتوماتیک جدید توشیبابرای هر شستشوی کامل ۱۸۰ وات (فقط ۲ ریال) برق مصرف می‌کند.
- لباسشوئی توشیبا با کنتورهای معمولی ۵ آمپر کار میکند در حالیکه اکثر لباسشوئی های معمولی حداقل به ۱۵ آمپر احتیاج دارند پس لباسشوئی توشیبا در هرخانه و با هربرقی کار میکند.
- درب لباسشوئی جدید تمام اتوماتیک توشیبا درقسمت بالاقرارگرفته و احتیاج به‌نشستن وحتی مختصر خم شدنی‌نیست و بدین ترتیب شما درهر موقعیتی حتی بالباس‌شب میتوانیددرختشوئی کنید.

لباسشوئی تمام اتوماتیک

جدید

توشیبا

Toshiba

اطلاعات

سال چهل‌ونهم
بنیانگذار : عباس مسعودی
صاحب امتیاز و مدیر : فرهاد مسعودی
سردبیر : احمد شهیدی
محل اداره : خیابان خیام . ساختمان اطلاعات. تهران
تلفن : ۳۱۱۰۷۱ تا ۳۱۱۰۷۹
تلکس : ۲۳۳۶ ـ تلگرافی : اطلاعات ـ تهران

کیسینجر در خاورمیانه ایجاد خوش بینی کرد

میشال ابوجوده
سردبیر النهار

جرا موقعیکه پرزیدنت انورالسادات و دکتر هنری ـ کیسینجر اظهار خوشبینی‌می‌کنند ، تمام جهانیان هم اظهار خوشبینی مینمایند؟ علتش‌بسیار ساده است . زیرا پرزیدنت انورالسادات نمایندگی اعراب را دارد و وزیر خارجه امریکا نمایندگی اسرائیل را . بهمین جهت موقعیکه اعراب‌و اسرائیل اظهار خوشبینی میکنند ، جهانیان متوجه میشوند که تسویه بحران امکان پذیر شده است .

این بررسی شاید دقیق‌نباشد زیرا مصر نمایندگی کامل‌سوریه و همچنین نمایندگی کامل فلسطینی هارا ندارد ،همچنانکه ایالات متحده امریکاهم‌نمایندگی اسرائیل را بطور کامل بعهده ندارد.ولی‌همین بررسی بااینکه دقیق نیست از زمان جنگ‌اکتبر و از لحظه آغاز میانجیگری امریکا تاکنون صحت ودرستی خود را بگونه‌ای ثابت کرده‌که بنظر عده زیادی عجیب وغریب بود وحتی گفته شد حال که بدست کیسینجر افسونگرافتاده است میتوان آنرا یک افسون داشت .

صحت و درستی این‌بررسی تاجائی رسید که کسانیکه‌روی وجود اختلافات میان مصر از یکطرف و سوریه و فلسطینی ها از طرف دیگر شرط بندی میکردند، دیگر میترسند روی این مسئله شرط بندی نمایند، وحتی کسانیکه درمورد وجود اختلاف درروش امریکا و اسرائیل شرط بندی میکردند دیگر از انجام شرط بندی‌امتناع میورزند .

بطور کلی کاربجائی رسید که عده زیادی معتقد شدنداعلام این اختلافات خود گوشه‌ای از راه رسیدن بمتسویه‌مسالمت آمیز میباشد، وبالاتر از آن اینکه گفته شد اگر هر جانبی سخنی مغایر جانب دیگر ابراز میدارد خود نوعی توافق‌است که قبلا در مورد آن میان تمام اطراف ذینفع صورت گرفته است .

در حقیقت نمیتوان این بررسی را تابی‌نهایت ادامه داد زیرا بگونه آن است که آنچه میشنویم و می‌بینیم یک سناریو است که نقش های آن میان بازیگران بدقت تقسیم‌شده‌است.

اینکه تمام طرفهای متخاصم در مورد تسویه توافق دارند شکی نیست ولی نباید از نظر دور داشت که‌نوع‌این تسویه و شرایط و جزئیت آن هنوز مورد بحث و مذاکره است .

اگر تحولی مثبت روی‌دهد وباعث اشاعه خوشبینی در اسرائیل یا مصر یاسوریه گردد معنیش آن‌است‌که وزیرخارجه امریکا فقط ظرف ساعت هائی که در پایتخت های این کشور ها میگذراند فعالیت نمیکند .او قبل از اینکه مسافرتش را آغاز کند فعالیت داشت و قبل از انجام گفتگو ها با رهبران منطقه، دستگاه های اطلاعاتی وی بادستگاه های کشور های دینفع همکاری و فعالیت داشتند. بهمین جهت کیسینجر به‌آینده خوشبین است ودراثر همین خوشبینی عصای سحر-آمیز خود را بتکان درمی‌آورد و در نتیجه اوضاع بفعالیت درمی‌آید و تحول مثبت روی میدهد و خوشبینی شایع‌می-شود .

ولی بازهم تمام این موارد باعث آن نمیشود که تحولاتی منفی صورت نگیرد. زیرابعضی از رهبران که در اصل قصد توافق دارند ،اوضاع و احوال کشورشان ناگهان باعث میشود تاازنظر خود صرفنظر کنندو یا اینکه ممکن است تماس های آنان خطرات اقدامات و آنچه را که قبلا پذیرفته‌اند برایشان روشن کند حتی اگر ظاهر آنچه را که پذیرفته‌اند بنفع کشورشان باشد زیرا رهبران در هیچیک از مراحل راه حل های جزئی راهر قدرهم فریبنده باشد قبول نمی‌کنند . آنها همچنین خواهان پیروزی کامل وهمه جانبه هستند و یااینکه بطور کلی این روش بویژه از جانب اعراب بایداین‌چنین‌باشد. دقت و حساسیت روش مصر وسوریه درهمین مسئله نهفته است . زیرا مصر درعین اینکه خواهان عقب‌نشینی جزئی از سینا است ولی بیشتر به این امر توجه دارد که موضوع عقب‌نشینی جزئی از سوریه و

بقیه در صفحه ۹

سرهنگ «ریشارد سراتسماندراوا» رئیس جمهوری‌مالاگاسکار(ماداگاسکار) که هفته‌پیش‌توسط پلیس های‌شورشی بقتل رسید. او فقط چندروز بعد از آنکه به ریاست جمهوری رسیدکشته شد.

عکس رادیوتلی آسوشیتدپرس

ریشه‌های شورش درمالاگاسی

لوموند

ژنرال رامانانشوا هنگامیکه در پنجم مورید جاری اختیراس رابه سرهنگ «راتسمندراوا»وزیرسابق کشور و فرمانده سابق ژاندارمری واگذار میکرد ، بدون‌شک در این فکر بود که نقطه پایانی برای بحران سیاسی جمهوری مالاگاسی (ماداگاسکار) بوجود آورد . بحرانی که روز ۲۵ ژانویه‌گذشته بخاطر انحلال دولت وقت‌بوجود آمده است .

رهبر مالاگاسی با گروهی از مشاوران که از نظامیان و غیر نظامیان ترکیب میشد به این نیت مشورت کرد که بیش از اعاده‌نظم و آرامش به کشور، نوعی‌فرصت دوام یافتن برای قدرت مستقر بوجود آورد گرچه‌در همان وقت نیز صلح داخلی بطرزی بسیار خطرناک در معرض تهدید قرار گرفته بود . او از مردانی‌استمداد و با آنها مشورت کرد که تجارب سیاسی‌شان محدود بود و قصد داشت‌به کمک‌این‌مشورتها‌چهره‌ای «غیر سیاسی» و اطمینان‌بخش‌تر برای دولت خود در نظر افکار عمومی تصویر کند. در برنامه او مبارزه با تورم و بیکاری وکاستن از تمرکز اداری مهمترین اولویتها تلقی شدند ولی آیا پیروی از این سیاست واقع‌بینانه بود ؟ آیارئیس جمهوری سابق شخصا اعتراف نکرده و هشدارنداده‌بود که‌کشور بر لبه پرتگاه کشمکشی قبیله‌ای قرار گرفته که ممکن است آتش جنگ داخلی را در جمهوری مالاگاسی روشن کند ؟

در همین وقت هفته‌ها بود که صدها نفر از افراد گروه پلیس سیار در اردوگاه خود و دربرابر دروازه‌های پایتخت تمرکز یافته بودند و آشکاراصف‌آرائی‌شورش داشتند . اعتراضهای آنان اساسا علیه سرهنگ«راجاماریزون»مشاور نظامی سابق رئیس جمهوری بود که در ۲۱ دسامبر سال گذشته توطئه کودتای۲ ناکامی را نیزبرای براندا‌ختن حکومت رهبری کرد و بدون‌شک مقاومت پلیس یکی از دلایل مهم شکست وی بود

گرچه این شخص‌در هشتم‌فوریه از فکر برپا کردن انتخابات‌عمومی علنا طرفداری کرد معذالک پلیس سیار مالاگاسی و مخصوصا واحد هائی از آن که بعدا به شورش احتراز ناپذیر کشانده شدند،هرگز نتوانستند متقاعد شوند که اعمال کودتاگر ناکام و سابق و حتی مشارکت‌وی درمرحله جدیدرهبری کشور غیر قانونی بوده است . رقابتهای قبیله‌ای و حزبی که‌مجله آفریقای جوان آن را خمیرمایه بحران سیاسی و اجتماعی در مالاگاسی معرفی کرده است و کسانی نظیر مشاور نظامی سابق ریاست جمهوری‌ازمحرکین‌شناخته شده آن‌هستندتمام دلایل‌نابسامانی احوال‌مالاگاسی‌را توضیح‌نمیدهد. کینه‌ها و نفارهای شخصی‌وخرده حسابهای سیاسی دراین مستعمره سابق و تازه به استقلال رسیده فرانسه‌چنان‌در یکدیگرادغام‌شده‌اند که بطور ساده از برابرهرکوششی برای تحلیل کردن باریک‌بینانه میگریزند . غلبه کردن بر این پیچیدگی عظیم مسائل در مالاگاسی رسالت غیر ممکن است کمرهبران جدید آن برعهده گرفته‌اند .

عیدت مبارک، معلم شریف!

نخست‌وزیر درگفت‌وگوبافرهنگیان اصفهان ،فرمان شاهنشاه را دایربه‌پرداخت پاداشی معادل۱روزحقوق به‌کادر آموزشی «معلمان، مدیران‌وراهنمایان تعلیماتی» اعلام‌کرد.

طبق‌گزارش خبرنگار«اطلاعات» حدود دویست هزارتن‌از افرادکادر آموزشی امسال‌برای اولین‌بار عیدی میگیرندو این‌امر مستلزم‌اعتباری بین ۱۳۰ تا۲۰۰ میلیون تومان است‌که دیروز ، نحوه تامین‌وپرداخت آن‌درکمیسیونی باحضور وزیر آموزش وپرورش ورئیس سازمان‌برنامه‌و بودجه وکارشناسان بودجه‌بررسی شد.

معلمین‌تاکنون از دریافت‌پاداش‌و عیدی آخرسال محروم بودندو مسئولان‌امرمیگفتند تعطیلات‌سه‌ماهه تابستان‌امتیازی است‌که معلمان‌و اعضای کادر آموزشی انحصارا ازآن استفاده میکنندواین تعطیلات‌برای آنها حکم‌مرخصی بااستفاده ازحقوق‌کامل رادارد.امتیازی‌که سایر کارمندان‌ازآن‌محرومند.

بافرمان‌شاهنشاه، دوران این محرومیت پایان میگیردو معلمان نیزکه‌مانند همه‌طبقات ناگزیرندهزینه های اضافی شب‌عیدرا متحمل شوند، خوشبختانه‌قادر خواهندبود باسیمای‌گشاده‌تر وخاطر فارغتر، عید بزرگ ملی را استقبال کنند. درحقیقت، عید امسال برای معلمان‌و اعضای‌کادر آموزشی لطف‌و صفای بیشتری خواهد داشت زیرا پاداش آخرسال، صرفا بعنوان‌یک‌پرداخت اداری درباره‌آنها مقرر وتصویب نشده بلکه درعین‌حال بمعنای احترام وستایشی‌است از مقام معلم. چنان‌که‌نخست‌وزیر ضمن اعلام خبرمربوط به‌پرداخت عیدی اظهارداشت: «درباره اهمیت طبقه معلم همین‌بس‌که شاهنشاه معلمان‌را معماران‌ایران فردا خوانده‌اند. معمارانی‌که بایدجوانان امروزرا افرادی‌وطن‌پرست، شاهدوست، کاردان ،آگاه ومطلع برای اداره ایران فردا بارآورند».

پاره‌یی مشاغل ذاتا حائز مفهوم‌معنوی‌اند و جنبه معنویت آنها‌بر سایر جنبه‌ها میچربد.مثلا معلم‌حتی اگر کار تعلیم‌وتربیت رافقط بعنوان نوعی اشتغال وبمنظور امرار معاش برگزیده باشد، وقتی درمسیر این کارقرارگرفت خودبخود مقهور معنویت آن میشودو به‌ندرت ممکن‌است معلمی پیداکردکه وقتی سرکلاس میرود وخودرا آشکارا مسئول سرنوشت‌چهل،پنجاه کودک‌یا نوجوان می‌بیند، همچنان فکرش متوجه مادیات باشدو هیچگونه ارتباط روحی‌و معنوی بین‌اووشاگردانش پیدا نشود. همچو معلمی فقط میتواندیک بیمار روانی باشدوالا جاذبه شغل آنچنان قوی‌است‌که امکان ندارد‌انسان‌سالم ومتعادل راتحت تاثیرقرار ندهد. باوصف این،جامعه وقتی میتواند ازمعلم متوقع‌باشدکه‌کارتدریس از دل‌وجان بکوشدوهمه‌حواس و استعداد و انرژی خودراوقف تربیت فرزندان مردم‌کندکه معلم‌نیز مطمئن‌باشد متقابلا جامعه متوجه‌ارزش وجودی او،خدمات او، تلاش‌او وعلاوه‌بر همه اینها وضع معاش رفاه خانواده‌و فرزندان اوست.

وقتی‌جامعه چنین مسئولیتی‌در برابر معلم بعهده گرفت، وقتی‌جامعه نشان داد‌که ارزشی متناسب باشان وخدمت معلم برای اوقائل است، وقتی معلم احساس‌کرددرانتخاب شغل‌راه خطانپیموده وعهده‌دار وظیفه‌یی است‌که‌هم احترامات معنوی برایش‌دربردارد‌و هم‌اجروپاداش‌مادی ،نه فقط خداوند به‌ایفای خدمات‌بیشتر ومایه‌گذاشتن ازدل‌وجان درراه این خدمت تشویق‌میشود، بلکه زندگانی اومایه ترغیب دیگران‌خواهد بود برای انتخاب حرفه‌وشغل معلمی.

نتایج سفر ویلسون

هدف‌واقعی سفرویلسون به‌مسکو نمی‌تواند عبارت ازبوجودآوردن نوعی شالوده مخصوص‌برای روابط‌دوکشور ویا تحصیل نتیجی باشد‌که حصول‌آنها برای مذاکره کنندگان‌درسطوح دیگرامکان ناپذیر بوده است.هدف سفرویلسون به‌مسکو قبل از هرچیز این‌است که روابط بریتانیا واتحادشوروی رابارروابط شوروی وسایر کشورهای متحد باختری سازگارتر کند ومطمئن‌شود‌که‌بریتانیا قادراست نقشی عادی‌و نافذ درفرمول بندی واعمال سیاست باختری درقبال اتحاد شوروی‌ایفا کند.

پیروی ازچنین‌هدفی ممکن‌است بدین‌معنی باشد‌که ویلسون‌باید دربرابر فشاری‌که‌خواستارگنجاندن عبارات باشکوه‌و پرزرق‌و برق در اعلامیه‌های مشترک سران دوکشور والقاء این تصوراست که فضایای روابط لندن‌و مسکو بسیار سریعتر ازحدود واقعی وعینی دگرگون شده‌اند مقاومت‌کند.

مسلما درروابط بریتانیاوشوروی پاره‌ای فرصت‌های خوب برای بهترکردن‌این‌روابط وجوددارد مفهذا نمیتوان‌فراموش‌کرد‌که‌مناسبات اتحادشوروی ودنیای باختری هنوز پراز اختلافات‌وشواریهاست ومضافا درروابط هیچ‌کشوری بااتحاد شوروی‌نمیتوان بیش‌ازتعدادی انگشت‌شمار ازراه‌های میان‌بربرای رسیدن به‌پیروزی‌پیداکرد.

ازلحاظ غرب دراروپا مخصوصا مقاصد اتحادشوروی هنوز هم مبهم است.

ازاین‌گذشته اعمال‌شوروی نیزمانند اقوال‌آن تصویرمبهم‌القاء میکند. عنصراصلی دراین تصویر عبارت ازسیمای پیچیده کشوری است‌که‌علاقه‌ای اصیل به‌برخوردار شدن ازروابطی آرامتر وامن‌تر با دنیای باختری دارد، وخودرا ازبسیاری جهات ناایمن وآسیب پذیرمی یابد. امادرعین‌حال خودرا موظف میداندتابا احساس نیرومندی ازرسالت خودوعلاقه‌ای به‌گسترش قلمرو نفوذ خویش مبارزه کند.

به‌اعتبار تجاربی‌ازاین قبیل طبیعی است‌که آزمایش واقعی‌روابط شرق‌و غرب تجربه‌ای نیست‌که بتواند درگفته‌هودرا‌علامیه‌های نهائی که‌دریایان تماسهای انفرادی نظیر دیدار ویلسون ازمسکو صادرمی شوند انعکاس یابد. آنچه‌که قادربه‌دربرگرفتن چنین آزمایش‌هائی است‌تاحدود زیادی اعمال نتایج‌عینی مراودات وتاحدودی نیز حاصل گفتگوهای بسیار فرساینده ودشواری است‌که نظیرآن ممکن است میان‌هارولد ویلسون ورهبران شوروی انجام گرفته باشد ماحصل‌این چانه زدنهای طاقت‌فرسا هرگز جائی دراعلامیه‌های رسمی‌و نهائی ندارند.

اگرهارولد ویلسون بتواند درمسکو کمک‌کرده باشدتامذاکرات اروپائیان شرق‌وغرب نظیر مذاکرات خلع‌سلاح‌وامنیت‌و همکاریهای اروپائی درژنو ووین ونظایرآنها دردراهی هموارتر ادامه‌یابد بهترین کاری راکه میتوانست انجام‌دهد درشوروی انجام‌داده‌است.

آیا وان تیو بدتر از کمونیستهاست؟

واشنگتن پست

راکتی که ازجانب خمرهای سرخ بسوی پنوپن پرتاب شده بود ، برمدرسه‌ای فرو افتاد و گروهی از کودکان راکشت .

تصاویر تکان دهنده اجساد این کودکان‌که برپرده تلویزیون‌ها ودر صفحات مطبوعات کامبوج انتشار یافت ، یکباردیگر وحشت‌از جنگ را به خانه امریکائیها برد.

اگر این راکت از طریق کمک امریکاتهیه شده بود، یابوسیله گیرندگان کمک امریکا پرتاب شده بود ، فریاد خشم درتالار کنگره امریکا طنین می افکند واز هرسو شعار « کشتار را متوقف کنید » به گوش‌میرسید.

اما این راکت ساخت چین یا مسکو بودو بوسیله خمرهای سرخ که سعی میکنندوانت غیر کمونیست کامبوج راسرنگون کنند پرتاب شده بود . بنابراین پس از یک ابراز تاسف زبانی موضوع بدست فراموشی سپرده شد .

بدین علت است که ما ازنبرد های‌بی‌پایان آسیای جنوب شرقی احساس‌بی‌حوصلگی میکنیم ، و نیز می بینیم که توانائی پایان دادن آنرا نداریم . باوجود این گروهی از اعضای کنگره بطور جدی درصددبرآمده‌اند که باقطع کمک امریکا به متحدان خود بطوریکه آنها محکوم بشکست شوند به این جنگ دیرپا پایان بخشند .

آنها میگویند متحدان امریکا درآسیای جنوبشرقی اشتباه میکنند که بامقاومت در برابر فشار کمونیستها موجبات کشتار را فراهم میکنند ، امریکاهم از لحاظ تداوم جنگ ، مقصر است زیرا ماهم از متحدان خود نخواسته‌ایم که تسلیم‌شوندونیزمتحدان ما بدتر از دشمنانی هستند که با آنها می جنگند.

اظهارنظر اخیر آنها حاکی از اینکه برزیدنت وان‌تیو « دیکتاتورتور فاسد»ی است که ارزش کمک امریکا را ندارد مدتها بود از طریق خواستاران برقراری‌صلح‌درآسیای جنوب‌شرقی عنوان میشد آنها همچنین پیش‌بینی میکردند که بمحض خروج نیرو های امریکااز ویتنام دولت وان‌تیو سقوط میکند اما اینک دوسال است که او برجای مانده واین خود دلیلی است بر‌دنظرآنها که گمان میکردند وی هواداران پابرجائی ندارد .

یک‌اکثریت بی‌حوصله و خسته در امریکا میگوید :اینها رافراموش کنید امریکا چنین وضعی را پدید آورده است اگر ویتنام جنوبی نتواند به نیروی خود از خود دفاع‌کند، نمیتواند از ما انتظار داشته باشد‌که تا ابد ازآن حمایت کنیم، همچنین است در مورد کامبوج.

گمراه کننده

مقام های مسئول در امریکا کرارا از روشنائی پایان این «تونل» سخن میگویند ویکسال دیگر کمک ، یا یک میلیارد دلار کمک دیگر رالازمه‌تحصیل‌پیروزی میدانند. این سخن گمراه کننده است . همانطور که‌قول‌ناامیدانه پرزیدنت فورد در باره پایان‌بخشیدن به کمک‌ها طی سه‌سال‌گمراه کننده است.

ما باید تاکنون دانسته باشیم که کمونیست ها باکمک مالی و تجهیزات خارجیها آماده‌اندده‌ها سال بجنگند تابه پیروزی برسند . اکثریت غیر کمونیست ها دراین کشور هاآماده‌اند که تا زمانی که مابه‌آنها کمک میدهیم علیه دشمن بجنگند . متحدان ما ممکن است خسته شده باشند ،امابی حوصله نشده‌اند آیا اکنون باید بدانها بگوئیم که دیگر نمی خواهیم باشوروی درارسال کمک رقابت کنیم وآنها بایدبرای شکست آماده باشند؟

علاوه‌براین امکان این هست که‌ما براثر جدی‌بودن نتایج‌محلی‌پیروزی کمونیست هانگران بشویم .«بحث حمام‌خون » از همینجا ناشی شده است. نلسون‌راکفلر که‌اخیرا این بحث رابرانگیخته مورد مذمت مردمی قرار گرفته‌است که اطمینان قاطع دارندکه پس‌از پیروزی کمونیست ها ، هیچ‌کشتار عمده‌ای روی نخواهدداد. چنین اطمینانی فقط تسکین دهنده است ، زیرا بابسیاری تجربه‌های گذشته، مغایرت دارد .

دلیل این‌که چرا امریکا بایدبکمک مردمی ادامه دهدکه علیه تجاوز کمونیست می‌جنگند، این‌است که‌ماهوادار آزادی‌انسان هستیم، نه‌بدین سبب‌که ۵۰ هزار تن را در ویتنام از دست‌داده‌ایم ،یابدین علت که‌کنگره امریکاکمک فعلی را تصویب کرده‌است یاحتی ازاین لحاظ که حمایت مابه دنیا اعلام‌میکند که‌قول‌ما به‌متحدان‌مان دست‌کم بقدر قول‌شوروی به متحدانشان استوار است.

چرا ما باید از اظهار این سخن بهراسیم که کوششی‌که‌مابرای کمک به دیگران دردفاع از خود علیه‌تجاوز کمونیست ها میکنیم کوششی درست‌است؟

توفیق امریکا دربرقراری صلح نیست، زیراکمونیست ها طالب پیروزی‌اند ، نه خواهان صلح توفیق آمریکا در کمک به متحدان خودبرای ادامه مقاومت آنها درقبال فشار کمونیست‌هاست .

هنگامی که سناتور جکسون شروع به غرولند کردن درباره سیاست ویتنامی‌دولت امریکا کرده ،وسناتور پرسی رها کردن سیاست هواداری از اسرائیل را مصلحت می‌بیند . ما امریکائیها باید از خودمان بپرسیم چه نوع مردمی داریم میشویم. آیا باید آماده کمک‌به متحدانی باشیم که‌به خود کمک میکنند ، یا باید بگذاریم که آنها پس‌از مدتی بخودشان واگذار شوند؟

دراین وضع، خطر از حد سرنوشت یک رژیم یاهزینه چندصد میلیون دلاری بیشتر است. امریکا بایابد نیروی مقتدری علیه استبداد جهانی باقی بماند یابخود مشغول گردد وسرش راپائین بیندازد.

قطع جریان دلار اوپک، مخوف‌تر از تهدید نظامی کی‌سینجر است

ازعلی باستانی

اروپا، بخصوص کشور های عضو بازار مشترک ، بی‌تابانه خواهان پول نفتی کشور های نفت خیز می‌باشند ، این کشور ها معتقدند : اگر این پول به‌اقتصاد اروپا تزریق نشود ، خفقان صنعتی ، و بدنبال آن اغتشاشات اجتماعی قطعی است . بهمین جهت‌با همه منافع مشترکی که‌با امریکا درمقابله با اوپک دارند ، معهذا تهدید های کیسینجر را تائید نمی‌کنند . همانطوری که دیدمشد نه‌تنها فرانسه مخالف‌سیاست نفتی امریکا، بلکه ویلسون مدافع‌دائمی وثابت سیاست امریکا همدر مقابل«تهدید نظامی» و طرح های اقتصادی ضد اوپک امریکا ایستادگی مینمایند . در حقیقت اسلحه اوپک که قطع جریان دلار مازاد به‌کشور های صنعتی است مخوف‌تراز «تهدید نظامی» کیسینجر است .

بدون تردید کشورهای صنعتی از اوپک هراس دارند ،اما نه‌بدلیل‌تحریمی که ممکن است اعراب علیه آنها بکار بندند، بلکه بخاطر سیل دلار هائی‌است که کشورهای صاحب نفت‌چه از طریق خرید کالا های صنعتی . چه ازراه‌کمک واعتبار ووام ، وحتی ازراه کمک به کشور های درحال رشد بطرف آنها سرازیر کرده‌اند قطع این کمک ها و دلارها زندگی اقتصادی آنهارا به ورشکستگی تهدید میکند . طبیعی است درچنین اوضاع واحوالی،هیچ یک از آنهاحاضر نیستند بدنبال‌حرف‌کیسینجر، که‌صدایش ازجای گرم‌برمیخیزد ،وهنوز صاحب میلیارد ها دلار منفع سرسار کمپانی های نفتی جهان است بدوند . آنها از تهدیدی می‌ترسند که باسفل و بافوه وجود دارد نه‌یه تهدیدی که از محدوده حرف خارج نمیشود .

اعتراف

برای اینکه موقعیت کشور های‌صنعتی اروپا رادر این جنجال و درگیری ها دقیق‌تر ارزیبی کنیم بهتر است به‌آمار های منتشره از منابع اقتصادی همین کشور ها توجه کنیم. بنابه ادعای سیاستمداران‌و اقتصاددانان غرب‌کشور های نفت خیز-حتی نفت خیز عرب- در طول یکسال گذشته از راههای مختلف کمک های پولی بیشماری به‌اروپا و امریکا داده‌اند .

آمار حاکی است که کشور های‌عرب در یکسال اخیر ۵۰ میلیارد دلار از درآمد نفتی خود رادر بازار های‌کشور های صنعتی غرب صرف خرید اوراق قرضه دولتی ، وامهای کوتاه مدت ، سهام صنعتی و غیر صنعتی نموده‌اند . همین آمار به تفکیک میگوید که سهم عربستان سعودی در این خرید ها۲۵ میلیارد دلار ، لیبی ۱۰ میلیارد دلار ، کویت ۹٫۳ میلیارد دلار ، عراق ۷٫۵ میلیارد دلار، الجزایر ۵٫۵ میلیارددلار، ابوظبی ۴٫۷ میلیارد دلار، قطر ۲میلیارد دلار، دوبی ۶۰۰ میلیون دلار بوده است .

«گوردریچاردسن» رئیس بانک‌انگلیس در هفته گذشته گفت : برخلاف نگرانی های اولیه و قبلی، امروز همه قبول دارند که کشور های نفت خیز بنحو منطقی عایدات اضافی خود را صرف کمک به کشورهای نیازمند کرده‌اند . وی اضافه کرد :کشور های تولیدکننده نفت همچنین به‌اجرای طرح های مهم عمرانی،و توسعه اقتصادی پرداخته‌اند. تکنوکرات وکالا هائی که برای این منظور احتیاج داشتند از کشور های صنعتی خریداری و وارد کرده‌اند و این منطقی ترین وسالمترین راه خرج کردن پول و حتی پول اضافی بوده است .

کمک به آفریکا

سایمون وزیر خزانه داری امریکا که مخالف سرسخت اوپک و یکی از معترضین به سیاست اوپک می‌باشد در هفته گذشته در کنگره امریکا اظهارکرد، کشور های صادر کننده نفت ۱۱میلیارد دلار ازعواید خود را درامریکا سرمایه گذاری کردند. در حالیکه همین امریکا بادریافت ۱۱ میلیارد دلار هیچ تعدیلی در سیاست ضد اوپک خود بعمل نیاورده.

سایمون گفت در سال ۱۹۷۴ کشور های عضو اوپک رویهمرفته ۹۰میلیارد دلار عواید نفتی و ۵میلیارد دلار درآمد صادراتی غیر نفتی داشتند از این پول ۳۵ میلیارد دلار صرف خرید کالا و واردات شد، ۶۰ میلیارد دلار دیگر صرف سرمایه گذاری در خارج از این کشور ها گردید . از این مبلغ ۱۱ میلیارد دلار درامریکا سرمایه گذاری شده است که بترتیب ۶ میلیارد دلارصرف خرید اوراق بهادار دولتی ، ۴میلیارد دلار بصورت سپرده های بانکی ، یک میلیارد دلار هم به‌خرید سهام ودارائی های دیگر اختصاص یافت .

باآمار وارقامی که ذکر شد از ۶۰یا ۶۱ میلیارد دلار پول نفتی ۵۰ میلیارد دلار را اروپا و ۱۱ میلیارد دلار را امریکا برداشت کرد. بااین‌تفاصیل هنوز جنجالی ترین سرو صدا ها دربارەپول نفت درهمین نقاط در جریان است .

نکته جالبتر اینست که امریکا کوشش دارد کشور های صنعتی را معتقد سازد پول های مازاد نفتی کەناشی ازگران شدن نفت است را نگیرند. خودشان صندوق مشترکی تاسیس کنند ، و هر چه قویتر و یکپارچه تر جلوی اوپک ایستادگی کنند .

درمقابل این سیاست ،اوپک بنوبه خود بدون اینکه از «تهدید نظامی» عصبانی شود و جریان کمک را قطع کند، طرح بزرگ و تفاهم آمیزی در دست دارد که در طول ۵ سال آینده کلیه پول های مازاد را، از طریق بانک جهانی ، و صندوق بین‌المللی پول ، و کمک به کشور های در حال رشد و جهان سوم، و حتی باپرداخت وام و اعتبار به کشور های صنعتی وخرید از آنان ببازار های غرب برگرداند .

طبیعی است که دراین خرج کردنها «نوع خرج» برای بعضی از کشور ها فرق میکند. امادر نهایت امر همه‌ی پول ببانک های کشور های صنعتی برمیگردد ، و چرخ کارخانجات این کشورها بگردش می‌افتد ، و مشکل اجتماعی این کشور هاحل و فصل میگردد .

یکی از موضوعات مهم کنفرانس‌سران همین مسئله است که البته اوپک در نحوه پرداخت آن حرفهائی دارد در کنفرانس سران طرح‌کلی آن موردتائید قرار میگیرد . طرح مدرن و شرایط اصلی کمک بعدا توسط کارشناسان و وزرای مربوطه تدوین خواهد شد ، تا روزیکه کنفرانس مشترک تولیدکننده ومصرف کننده تشکیل شد ارائه گردد.

مقالات کوچک از روزنامه‌های بزرگ

الاهرام

فلسطین ولجاجت اسرائیل

همه‌ملت‌های جهان،، بطورکلی، باقبول نیمه‌ت آزادی‌بخش‌فلسطین در سازمان‌ملل،و استقبال ازآنها به‌صورت مجاز شناختن تاسیس‌دفاتر نمایندگی‌شان ، درواقع حقوق‌مردم فلسطین رابه‌رسمیت شناخته‌اند. باتوجه به‌چنین وضعی، دیگرنمی‌توان‌خودخواهی ولجاجت‌غیر منطقی اسرائیل رانسبت‌به‌احقاق حقوق‌مردم فلسطین، تحمل کرد. بدیهی‌است که هیچ‌راه‌حلی برای‌رفع‌بحران خاورمیانه، نمی‌تواند بدون شناسایی حقوق‌کامل این‌مردم ،ثمربخش واقع‌شود،ولوآنکه این‌راه‌حل شامل مصالحه‌یی بین مصروسوریه ازیکطرف واسرائیل از طرف دیگر ، باشد.

Le Monde

بن‌بست قبرس

بن‌بست قبرس، خطرتیره‌شدن روابط واشنگتن باهردو متحد خود در مدیترانه یعنی ترکیه ویونان رابرانگیخته است. تشکیل دولت جداگانه‌ترک‌های قبرسی بعنوان یک‌دولت فدرال، مسلما‌این‌خطرراتشدید کرده‌است. ترک‌هویونانی‌ها، هردو، آمریک رامسئول بحرانی‌میدانند که‌از ژوئیه گذشته‌درقبرس پدیدآمده است. واینک آمریکا،خواهان آنست‌که راه‌حلی رادرقبرس بپذیرد‌که‌هم ترک‌هاو هم یونانی ها باآن موافق‌باشند ،واین‌امر، دست‌کم درحال‌حاضر وحتی‌تا آینده نزدیک دوراز دسترس است.

THE TIMES.

باد تغییرات در اسپانیا

به‌دشواری می‌توان انکارکرد‌که‌درسال گذشته، تغییراتی‌بنیادی در اسپانیا روی داده است ...سیمای سیاسی مقامات دولتی،ونیز ، گروه مخالف ،به‌روشنی ظاهرشده،و مقاصد آینده، وحتی سازمان‌های سیاسی موردنظر هردوگروه ، معلوم‌گردیده است.

مطبوعات اسپانیا، آشکارا، تمام‌جنبه‌های انتقادآمیز دولت را برشمرده‌اند، وعلیرغم فشار دولت،نمی‌خواهند که‌آزادی نوبنیاد خودرا از دست بدهند.

موضوع‌جدی‌تر آن‌است که طبقه کارگر ، دربرابر افزایش‌مداوم قیمت ها وکاهش چشمگیر رشد اقتصادی اسپانیا، فقطبه‌اعتراض و انتقاد کفایت نمی‌کنند، ودرصورت لزوم به اعتصاب وتظاهر نیز می‌پردازند.

DAILY EXPRESS

بازرگانی شوروی و انگلیس

بازرگانی باشوروی، بیشتر دارای جنبه‌های سیاسی است تااقتصادی. مسکو، به‌طور مداوم قولهای‌خودرادرزمینه بسط روابط بازرگانی با بریتانیا ،نادیده انگاشته‌است.

صادرات بریتانیا، به‌اتحادشوروی، سالانه درحدود ۱۱۰ میلیون لیره‌است ،درحالی که‌واردات ما ازشوروی، به‌نزدیک ۴۰۰ میلیون لیره بالغ‌گردیده است.

اگرشوروی هابه‌ما اجازه ندهند‌که‌این ارقام را متعادل‌کنیم، آنگاه ،مابایدخرید های خودرا ازشوروی به‌مقداری که‌برقرار کننده تعادل بازرگانی‌شوروی ـبریتانیا باشد، کاهش دهیم.

خبرهای کوتاه ورزشی

کشتی فرنگی قهرمانی تهران

ازساعت ۵بعدازظهر امروز مرحله دوم دیدار های کشتی فرنگی قهرمانی تهران در سالن محمدرضا شاه آغاز میگردد.

ـ دراین مسابقات نفرات اول تاششم وزن های دهگانه دیدار های مرحله اول شرکت دارند که کشتی‌گیران برگزیده هروزن بنام تیم تهران در مسابقات قهرمانی کشور شرکت خواهند کرد .

تیم سوئیس به تهران می‌آید

باحتمال فراوان تیم ملی پینگ پنگ مردان سوئیس چهارشنبه ۳۰ بهمن برای انجام یک دیدار دوستانه باتیم ایران به تهران خواهد آمد .

سوئیسی هادرحال حاضر در کلکته «هند» محل‌برگزاری سی‌و سومین دوره مسابقات پینگ پنگ قهرمانی جهان بسر میبرند و بدنبال گفتگو هائی باسرپرستان ایران قبول‌کرده‌اند برای انجام یک مسابقه به تهران‌بیایند .

ایران و سوئیس در مرحله مقدماتی این مسابقات‌در یک گروه قرار داشتند که سوئیس در دیدار با ایران ۴ـ۵ پیروز شد .

والیبال جام باشگاه ها

بعداز ظهر امروز در جریان دیدار های والیبال‌قهرمانی مردان باشگاه های ایران دوبازی در یزد و شیراز انجام میگیرد .

دریزد تیمهای ذوب آهن اصفهان و تیم قهرمان یزد بازی رفت خود را برگزار میکنند و در شیراز نیز تیمهای برگزیده شیراز و بوشهر در دیدار رفت بایکدیگر روبرو میشوند .

مسابقه اسکی در پیست «خور»

یک دوره مسابقات اسکی تشویقی دردو گروه‌جوانان وبزرگسالان در پیست «خور» انجام گرفت که این مسابقات در قسمت مارپیچ بزرگ برگزار گردید و این نتایج بدست آمد :

جوانان :۱ـ عبدالرضا عباسی بازمان یک دقیقه و۱۴ ثانیه ۲ـ مرتضی مقیمی بایکدقیقه و ۲۹ ثانیه ۳ـ محسن احمدی با یک دقیقه و ۳۰ ثانیه ۴ـ امیر فرمانفرمائیان با یکدقیقه و ۳۱ ثانیه ۵ـ فریدون اکرمی بایکدقیقه و ۴۲ثانیه.

بزرگسالان : ۱ـ احمد رحیمی بازمان یک دقیقه و ۹ ثانیه ۲ـ مرتضی اسلامی بایک دقیقه و ۱۰ ثانیه ۳ـ حمید حکیمزاده با یکدقیقه و ۱۱ثانیه ۴ـ تل قهرمانی قاجار بایک دقیقه و ۱۴ ثانیه ۵ـ صمد محمدی بایکدقیقه و۱۶ ثانیه.

«جام دنیای ورزش» به‌تعویق افتاد

مسابقات والیبال جام دنیای ورزش‌که قرار بود ازبعد از ظهر امروز آغاز شود .با تقاضای جمعی از تیم های‌شرکت کننده به تعویق افتاد .

طی جلسه‌ای که حدود ۲۰ روز پیش در دفتر مجله‌دنیای ورزش باحضور نمایندگان باشگاه‌ها تشکیل شد ، روزیکشنبه ۲۷ بهمن به عنوان زمان آغاز بازیهای جام دنیای ورزش تعیین گردید که بعد با درخواست تعدادی از باشگاه هازمان شروع مسابقات به سه‌شنبه ۱۶ اسفند ماه موکول گردید.

دلیل باشگاه های تقاضا کننده تمرین بیشتر و کسب آمادگی ایده‌آل‌تر میباشد .

مسابقات والیبال جام دنیای ورزش باشرکت تیم های برگزیده مردان باشگاه های تهران برگزار خواهد شد .

دومین دوره مسابقات فوتبال بین‌المللی جام ولیعهد (شیراز ـ اهواز)

ایران، تنها باپیروزی بر مجارستان به نیمه نهائی خواهد رفت

ایران ۰ـ۵ بر پاکستان غلبه کرد

آرسنال و مجارستان بدون گل مساوی شدند

خوزستان برای صعود به مساوی با لهستان احتیاج دارد

دومین روز دیدار های فوتبال جام بین‌المللی ولیعهد در شیراز و اهوازباانجام‌سه دیدار پشت‌سر گذارده شد. در شیراز بیش‌از ۱۲۰۰۰ تماشاگر برای مشاهده ۲دیدار آرسنال ـ مجارستان و ایران ـ پاکستان در استادیوم تاجگذاری این شهر گرد آمده بودند.

ایران بعد از باخت ۰ـ۱ درروز اول مقابل آرسنال در برابر پاکستان به پیروزی ۰ـ۵ دست یافت. ضمن این‌که آرسنال و مجارستان دیداری بدون گل داشتند .

با انجام ایندو بازی در حال حاضر باتوجه باین که پیروزی آرسنال مقابل پاکستان بدون تردیدبنظر میرسد، ایران برای راه یافتن بمرحله نیمه نهائی به همراه‌آرسنال،تنها نیاز به‌پیروزی بر مجارستان داردو نتیجه‌مساوی مجار ها را به نیمه نهائی‌خواهد فرستاد.

در اهواز کره جنوبی ۰ـ۳ لهستان را بزانو درآورد و باتوجه به مساوی کره ـ خوزستان اگر بازی خوزستان ـلهستان حتی مساوی پایان‌گیرد ،خوزستانی ها به نیمه نهائی خواهند رفت .کره جنوبی باسه امتیاز صدرنشین این گروه است و انتخاب شده برای نیمه نهائی بحساب میاید.

تیم‌ملی‌جوانان ایران که دیروز ۰ـ۵ بر پاکستان غلبه کرد، برای راه‌یافتن بمرحله نیمه نهائی تنهابه پیروزی بر مجارستان احتیاج دارد.

مجارستان آرسنال

دراولین بازی در شیرازمجارستان و آرسنال بایکدیگر دیدارکردند که حسرت گل برای هردو تیم باقی ماند ، دراین دیدار آرسنال مستحق پیروزی بودو نبرد مجارها بیشتر در حفظ دروازه خود تلاش میکردند ،ضمن این که چند بار بخت خوش نیز یاور دروازه مجارستان بود، ودر مورد بازی ایندوباید گفت این‌یك نبردواقعی بود که در راه پیروزی،بازیکنان دوتیم، بواقع، ازجان مایه گذاشته بودند وبی‌محابا خودرا به آب و آتش، میزدند ، آرسنال اشتهای بیشتری برای پیروزی داشت‌وبخت های مناسبی راصاحب شد، ضمن این‌که مجارها ، اغلب درلاك‌دفاعی فرو رفته وگهگاه روی ضد حمله شانس خودرا برای گل‌میازمودند.

«استاپلین »سانتر بلند قد آرسنال که گل پیروزی را برابر ایران به ثمررساند، مرد اول این دیدار بود، اوکه همیشه سه بازیکن مجاری‌رابخودمشغول‌داشته بود ،چندبار موقعیت گل‌داشت‌که بابدشانسی مواجه گردید.

نتیجه این بازی بدون گل مساوی بود.

جوانان ایران ۵ پاکستان صفر

تیم‌های ایران‌وپاکستان‌بشکلی محبت‌آمیز و برادرانه واردمیدان شدند و بازی را آغاز کردند ، تماشاگران که انتظار گلهای فراوانی را ، از ملی پوشان جوان خود داشتند ، بهیچ شکل با ۵ گل عطششان فرو ننشست و اغنا نشده استادیوم راترك نمودند . مساوی آرسنال و مجارستان که هردوتیم راصاحب سه امتیازکرده بود در دیدار باپاکستان باید از بازی ناهم‌آهنك وسردرگم‌جوانان، صحبت کرد که‌در طول بازی با دهها موقعیت ، تنها پنج گل به دست آوردند . سرگیجه درخط حمله ودیگر جناح ها، آنچنان بودکه بیش‌از هشت یار در مقابل دروازه پاکستان قادر نبودند، تا باشیوه‌ای معقول ، راه دروازه حریف رابیابند ، شلیك های نا متعادل ، حرکات انفرادی و تردید های بی‌مورد ، مانع‌ازفرو ریختن دروازه پاکستان میشد . اگر قبول داشته باشیم که‌دو گل را نظری کاپیتان تیم‌روی مهارت فردی ازراه دور وباشلیك های سنگین به‌ثمر رسانید ، سهم مهاجمین ما، درطول۸۰ دقیقه‌حمله مداوم ، تنهاسه گل‌بود، درحالی که مهاجمین مجار بابازی آسانتر وتلاش کمتر ۱۱ بار دروازه پاکستان را درهم ریختند.

گلهای ایران

دروازه پاکستان در دقیقه ۱۴ بدنبال حملات‌فراوان‌بروی‌مهاجمین ایران لبخند زد. این گل روی پاس فداکاروشوت آرام کردستانی به‌ثمررسید. دردقیقه ۲۷شلیك سنگین نظری از فاصله ۳۰متری دومین‌گل رابحساب تیم ایران گذارد . دروازه پاکستان تادقیقه ۶۹ باتمام فشار هایی که تحمل می نمود ، دیگر گشوده نشدودر این دقیقه پاس‌تیموری وشوت‌آرام حیدری ،گل سوم‌ایران بودونظری باشوتی سنگین از فاصله دور چهارمین گل را میهمان دروازه پاکستان‌نمود وسرانجام درآخرین لحظه‌نفوذ خبیری وشلیك‌قوسی آهنگران پنجمین و آخرین گل ایران بود.

سرنوشت جوانان‌ایران روز دوشنبه درگروی‌دیداربامجارستان است، جز پیروزی هر نتیجه‌ای راه اهواز را برای جوانان‌ایران مسدود خواهدکرد. آرسنال ازهم اکنون چمدان سفر به‌اهواز را بسته است ، این‌تیم باسه‌امتیاز بملاقات پاکستان میرود که‌پیروزی دراین دیدار همچون آفتاب روشن است.

داوربازی ایران : منونك‌سوپ «کره» کمك داوران: میرحسینی‌و ببر« ازایران» .

تیم‌ایران: تهرانی، قشقایی ، مسلمی ،پیروانی ، خبیری ، مطیعی،نظری«کاپیتان»، کردستانی، آهنگران ،فداکار « از دقیقه ۵۳ تیموری »، شریفی « از دقیقه ۵۳ خبیری ».

دیدارهای انتخابی کشتی برای سفر بترکیه

فدراسیون کشتی ایران‌اعلام کرد از روز شنبه سوم اسفند دیدار های انتخابی تیم ملی کشتی فرنگی ایران برای‌شرکت در «مسابقات بین‌المللی جام طیار» ترکیه آغاز میگردد .

این‌دیدارهادر سالن‌کارگران تهران انجام میگیردو فدراسیون از گروه معینی برای شرکت‌در مسابقات انتخابی دعوت کرده است ، ضمن اینکه در وزن های ۴۸، ۵۲ ، ۹۰ و ۱۰۰ کیلو بدون مسابقه نفرات برگزیده قبلاازجانب فدراسیون مشخص شده‌اند، کشتی‌گیران دعوت شده جهت شرکت در دیدار های‌انتخابی اینهاهستند.

۵۷ کیلو: علی محرم ـ ابو القاسم قاطع‌ـحسین‌تورانیان ـمحمود بهاری ـ اسماعیل میرزائی ـفریدون‌عشق پرست‌ـ علی منتظری ـ احمد رضا محمدی.

۶۲ کیلو : حسین کوهکن‌ـ حمید رستم‌پور .

۶۸ کیلو : اکبر اسداللهی‌ـ علیزاده .

۷۲ کیلو : هاشم قنبری ـ محمد دلیریان ـ خدابخش عفت‌دار .

۸۲ کیلو: خسرو نظافت‌ـ دوست ـ منتظرالظهور ـهاشم کلاهی .

۱۰۰ کیلو ببالا : خلج ـ داودایوب ـ انصاری ـ فرجی ـعیسائیان ـبوبور .

دیگر اینکه‌فدراسیون نفرات زیر رابدون انجام مسابقه‌برای رفتن به ترکیه انتخاب کرده است .

۴۸ کیلو : رشید محمدزاده

۹۰ کیلو :محمد رمضان‌زاده.

۵۲ کیلو : مهدی هوریار

۱۰۰ کیلو : بهرام مشتاقی.

تلویزیون
بلاپونکت
BLAUPUNKT

موکت فلتکو اینه که زینت زمینه
موکت فلتکو
بلوار الیزابت ـ میدان ولیعهد ـ کوچه ارژنگ شرکت فلتکو
تلفنهای: ۶۲۳۹۴۶ ـ ۶۲۷۷۸۲

مارلبورو
نمایش اسکی هات داگ
پنجشنبه اول و یکشنبه چهارم اسفند ـ دیزین
جمعه دوم اسفند ـ آبعلی
نمایش آکروباتی اسکی
شروع نمایش ۱۲ ظهر
هواپیمائی ملی ایران، شما، در خدمت هنر و ورزش
با همکاری فدراسیون اسکی ایران

تهیه طرح و نصب تأسیسات آبیاری بارانی
برای مزارع ـ باغات ـ میادین ـ پارکها و منازل (فضای سبز)
برای کسب اطلاعات بیشتر به
شرکت مکاورز خیابان آیزنهاور شماره ۶۹۱
تلفن ۹۷۰۳۳۱ ، ۹۷۲۸۷۶

خوشبختی آینده در دست شماست
در بانک عمران پس انداز
و
خوشبختی
خانواده خود را
تأمین کنید

آگهی

شهرداری پایتخت برطبق قانون نوسازی وبموجب تصویبنامه شماره ۴۰۱۵ مورخ ۸ر۱۱ر۵۳ انجمن شهر پایتخت درنظر داردطرح ایجاد پارك در قبرستان امامزاده قاسم (خرید دو دستگاه آرامگاه فرزانه ونبیل) را بمرحله اجراء بگذارد لذا مراتب را باستناد ماده ۱۷ قانون نوسازی و ماده ۵ آئین‌نامه طرز اعلام طرحهای مصوب قانون مزبور باطلاع مالکین املاك واقع‌در مسیر طرح‌می رساند که با مراجعه باداره کل املاك وثبت اراضی شهرداری واقع در خیابان ایرانشهر شمالی ساختمان شماره ۴ نقشه وسیاهه ارزیابی را ملاحظه و چنانچه به ارزیابی شهرداری اعتراض دارند از تاریخ نشر اولین آگهی ظرف دو ماه اعتراض کتبی خود را منضم به رونوشت اسناد مالکیت باقید نشانی کامل باداره مذکور تسلیم ورسیددریافت‌دارند.

م الف ۲۳۰۲۶

شهردار پایتخت

جناب آقای مهندس روحانی وزیر محترم و دلسوز کشاورزی
جناب آقای دکتر علومی رئیس محترم سازمان گوشت کشور

بدین وسیله از مساعی آن‌جناب‌و اقداماتی که بدستور جنابعالی بوسیله سازمان محترم گوشت کشور در زمینه‌تامین گوشت پایتخت بعمل آمده بسهم خویش قدرشناسی مینماید. اقدامات بموقع وزارت کشاورزی و تقویت‌دامداران داخلی اقدامات بموقع وزارت کشاورزی و تقویت‌دامداران داخلی وحمایت بیدریغ و همه جانبه از پرواربند ها در سال‌جاری موجب افزایش چشمگیر تولید وعرضه گوشت به میدان گردیده، بطوریکه باوجود سختی فصل و بسته شدن راهها ودشواری آوردن گاو وگوساله از مراکز تولید وپرورش، همواره وضع میدان گوشت متعادل بوده وبا نوسان سال های پیش هرگز روبرو نشده‌ایم .

شرکت تعاونی گوشت گاو و گوساله تهران باین‌ترتیب درپناه کمک ها واقدامات آن وزارت و سازمان گوشت در تمام مدت زمستان وروزهای سخت گوشت مورد نیاز مردم تهران را تامین کرده واحتیاجات روزمره دکان‌های قصابی ومصرف کنندگان به‌بهترین وجهی تامین شده است .

اقدامات سازمان محترم گوشت درتحویل بموقع‌گوشت وایجاد زمینه مساعد درمیدان علاوه برتامین گوشت مورد نیاز مردم موجب گردش‌کار دکانداران، سهامداران شرکت و کارگران و صنوف وابسته گردیده وبه نمایندگی از جانب همه آنها مراتب امتنان خودرا بخصوص در زمینه کمک های موثر به دامداران که موجب افزایش تولید گوشت گردیده‌تقدیم مینمائیم.

مدیر عامل‌شرکت تعاونی گوشت گاووگوساله
قاسم ـ نظری

مجله دنیای ورزش
روزهای شنبه منتشر میشود

از فردا صبح فقط در
سینما حافظ
(نمایش دهنده محصولات ممتاز سینمای هند)

Joshila
رنگی
ایستمن کال
دیوانند
هما مالینی
پران درفیلم
جوشیلا
کارگردان: یاش چوپرا
موزیک: ار.د. بورمن / محصول ۱۹۷۴

آگهی استخدام پیمانی

شهرداری پایتخت برای خدمت‌در سازمان آتش‌نشانی و خدمات ایمنی دونفربهیار برابر آئین‌نامه استخدامی کارمندان پیمانی با شرایط زیر استخدام می نماید .

۱ـ تابعیت دولت شاهنشاهی ایران

۲ـ سن‌کمتر از ۲۰ سال وبیشتر از ۴۵ سال نباشد .

۳ـ نداشتن سوء پیشینه .

۴ـ دارا بودن مدرك تحصیلی سیکل اول متوسطه و گواهی‌نامه بهیاری .

داوطلبان واجد شرایط می توانند با در دست داشتن مدارك فوق و چهار قطعه عکس از ساعت ۱۱ الی ۱۳½ از تاریخ اول لغایت پانزدهم اسفند ماه ۵۳ برای ثبت‌نام بقسمت کارگزینی شهرداری پایتخت واقع‌در خیابان ایرانشهر مراجعه نمایند .

تاریخ انجام مسابقه و مصاحبه بعدا اعلام خواهد شد .

م‌الف ۲۳۰۲۵ شهردار پایتخت

حاشیه پرداز از: هادی خرسندی

فشار

خدا شاهداست بنده فقط به علت اینکه کفشم پاره شده بود رفته بودم کفش بخرم . اما فروشنده خیال میکرد کفش خریدن من ، جنبه خرید شب عید دارد. برای‌همین سرضرب گفت: «صدوشصت تومان»

گفتم :ـ والله به خدا برای عید نمی خواهم بنده اصلاهیچ سالی ، کفش عیدنمی خرم‌چون عید مال بچه هاست . اگرچه بچه هم که بودم پدو مادرم‌برایم نمی خریدند.حالاهم همینجوری یک جفت کفش میخواهم که بپوشم ، چون کفش ندارم .

فروشنده گفت:ـ نه خیرآقا! شما برای عید میخواهید. ما که از مشتری کلک نمی خوریم. صدو شصت تومان یک شاهی کمتر نمی شود .

گفتم : ـ راستی ، اصلابرای شما چه فرق می‌کند . بنده‌کفش را میخرم ، خواه برای عید ، خواه برای‌پیش‌از عید ، خواه برای بعد از عید.شما که‌باندازه کافی گران می فروشید ،دیگر چرا پنجاه درصد هم به خاطر عید می کشید رویش ؟

گفت : ـ آقا ، شما چرا می خواهید سنت های ملی رالگد مال کنید ؟ این نوروزباستانی با این همه عظمت و جلالش ، یعنی در نظر شما اینقدرارزش ندارد که بخاطرآن ،پنجاه‌درصد بابت پول کفش ، بیشتربدهید؟

گفتم : ـ عزیز جان .عظمت و جلال نوروز باستانی ، چه ربطی به کفش من بیچاره‌دارد. کفش چهل تومانی‌را میخواهی صدو شصت تومان به بنده‌قالب کنی که تازه‌برایم تنگ هم‌هست. این چه جور سنت ملی است‌که اینقدر گران است و این همه پای آدم آب میخورد، وبعلاوه پای آدم را هم فشار می‌دهد.

خواست یک نمره بزرگتربدهد قبول نکردم، صدوشصت‌تومان دادم همان کفش تنگ را گرفتم پوشیدم . حیفم آمد فشار باین خوبی را از دست بدهم .اتفاق اصناف ما را بدجوری به این فشارها عادت داده .

نامه روز

پزشکان، درباره بهبود نظام درمانی کشور نظر میدهند :

پزشکان را از کار اداری باز دارید

بدنبال درخواست «اطلاعات» از صاحبنظران ،برای ارائه راه حل بهبود وضع درمان در کشور و این که بتوانیم با کادرموجود پزشک درکشور در امر درمان کارآئی بیشتری بوجود آوریم ، گروه زیادی‌از پزشکان باما تماس گرفتند که قسمتی از نظرات آنان بنظر شما میرسد:

دکتر منظرپور ـ پزشک‌وزارت بهداری ـعقیده دارد:

درمانگاه های فعلی وزارت بهداری،میتوانند بسیار بیشتر از مراجعین امروزی ، بیمار بپذیرند امانقص عمده آنها این‌است که متاسفانه از لحاظ دارو و همچنین پرسنل غیر پزشک دچار مضیقه هستند و اگر دارو وپرسنل به اندازه کافی دراختیار این درمانگاه هاقرار گیرد وکار پزشکان این درمانگاه هانیز تمام وقت شود چنین شخصیت وامتیازاتی برای پزشکان درنظر گرفته شود،آنها فعالیت بیشتری خواهندکرد و در نتیجه ، با کادر موجود عده زیادتری از مردم را میتوان تحت درمان قرار داد.

یك پزشك دیگر راه حل باید چنین باشد.

در دنیابرای پزشکان شخصیت و امتیازات زیادی قایل میشوند . انجام‌کار پزشکان اولویت قایل زمان مراجعه به ادارات ، برای مثلا در هنگام راه‌بندان ویا در میشوند . اگر در کشور ما نیز چنین شخصیت وامتیازاتی برای پزشکان درنظر گرفته شود،آنها فعالیت بیشتری خواهندکرد و در نتیجه ، با کادر موجود عده زیادتری از مردم را میتوان تحت درمان قرار داد.

یك پزشك دیگر راه حل جالبتری ارائه میدهد . این‌پزشك میگوید:

پزشکان متخصص را باید هر سال سه بار درگروه های‌مختلف گرد هم آورد تا هرگروه با در اختیار داشتن آمبولانس و سایر تجهیزات بمدت ۱۵ روز در سطح یك استان برای معاینه از مردم روستا هائی‌که فاقد پزشك هستند به‌آن استان اعزام شوند .والبته دراین زمان حقوق کافی نیز به آنها پرداخت . بدین ترتیب درهر سال ،سه مرتبه گروه های‌مختلف بیك استان خواهندرفت و مردم نقاط دور افتاده نیز زیر پوشش درمانی قرار خواهند گرفت . این کارتا زمانی که تعداد پزشکان‌و بیماران به اندازه کافی در سطح مملکت تامین نشود باید ادامه یابد.

•

با این‌اقدام میتوان از نیروهای فعالی که‌درحال حاضر در تهران راکد مانده‌اند،زیرا تعدادپزشکان در تهران بسیار زیاد است ـ حداکثر استفاده کرد .

آقای دکتر گلبان :

تعداد زیادی از پزشکان قبل‌از رسیدن به سن بازنشستگی‌بعللی خودرابازنشسته کرده‌اند و در حال حاضر به آن علل برایشان‌برطرف شده‌و مایل به بازگشت بخدمت هستند قانون استخدام کشوری مانع آنها شده‌است زیرا مطابق این قانون بازنشستگان نمی ـ توانند دوباره به استخدام دولت درآیند . بنابراین اگر این‌مانع از میان برداشته شود عده‌ای از این پزشکان خواهند توانست دوباره برای درمان مردم خدمات خودرا عرضه کنند.

خانم پزشکی که مایل‌به‌افشاء نام خودنبود ، درباره راه حل مشکلات درمانی کشورچنین گفت:

درحل حاضر ،کشور ما ازنظر پزشك به‌اندازه کافی ازپرسنل برخوردار است ولی چون بهره‌برداری ازپزشکان بصورت‌یکسان صورت نگرفته است مقدار زیادی از نیروو کارآئی ۳۰آنهاراکد مانده است.عده‌ای از پزشکان ، مشاغل دولتی گرفته‌اندو کارداری دارند، عده دیگری از چندین محل حقوق میگیرند بنابراین احتیاجی به‌کار برای داشتن درآمد احساس نمی کنند. اگر پزشکان از داشتن کارداری وهمچنین گرفتن چندین حقوق از محلهای مختلف منع شوند عده کثیری از پزشکان دوباره به کار درمان خواهند پرداخت .

همچنین باید از طرف نظام پزشکی درکار پزشکان نظارت دقیق صورت گیرد وهر منطقه از کشور دارای یك کارشناس پزشکی باشد که این کارشناس، نسخه‌هائی که پزشکان میدهند و همچنین مخارجی که‌از مریض دریافت میکنند بطور دقیق مورد رسیدگی قرار دهد . بدین‌ترتیب جلوی تجارت عده‌ای از پزشکان سد خواهدشدو آنها برای‌تامین درآمدکافی، بجای دیدن روزانه ۵۰تا۶۰ مریض و درآوردن پول هنگفت ازاین مریضها مجبور به معاینه ۵تا۱۰ مریض در روز خواهند شد واین امر سبب‌میشود که قسمت اعظم مشکلات درمانی کشورحل‌شود.

دکتر شیدفریکی دیگر از پزشکان دراین مورد گفت:

علت‌این‌که پزشکان به‌شهرستان ها نمیروند قوانین و مقررات غلط است. برای‌مثال به قانونی‌اشاره میکنم که میگوید : هرپزشکی که میخواهدبخدمات دولتی‌اشتغال ورزد باید چهار سال در یك شهرستان کارکند.

حال پزشکی که اهل اصفهان است و در دانشکده پزشکی این شهر هم تحصیل کرده برای‌انجام خدمت «خارج از مرکز»، میایدبه تهران و نتیجه ، اضافه شدن‌به هزاران تابلوئی است که به ساختمان های این شهر نصب شده است .بدین ترتیب پزشکان فارغ‌التحصیل دانشگاه های دیگر کشور همگی در تهران جمع می شوند .

دکتر شیدفر برای‌حل مشکلات درمانی می‌گوید: علاوه براصلاح قوانین باید حقوق و مزایای پزشکان کشور را در تمام‌نواحی برحسب‌نوع خدمت آنان اصلاح کرد و به متخصصان‌و محققان امتیازات بیشتری داده شود. نظام پزشکی باید بجای اعلامیه های پی‌درپی وتهدید های متوالی ، حافظ و پناهگاه پزشکان باشد «چنانکه در کشور های پیشرفته هست »و هرگاه حقی از پزشکان ضایع شد باید فورا رسیدگی کرده‌و احقاق حق‌کند.

عکس روز

آدم، حوا، ابلیس...!

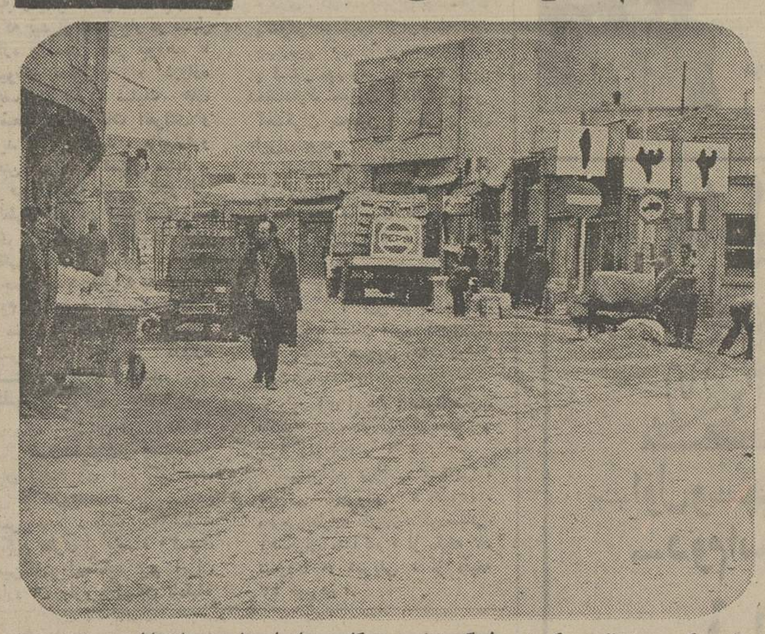

این عکس به تنهائی « یک شهر فرنگ» تمام عیار است !

یک تابلوی ورود ممنوع ، یک تابلوی‌عبور یکطرفه و یک تابلوی « ورود کامیون» ممنوع‌در کنار هم ، نمایش جالبی است از بی‌اعتباری علائم رانندگی در شهر ما !

درسوط این خیابان ، یککامیون بامحموله‌اش توقف کرده است . راننده کامیون قطعا تابلوی درشت « ورود کامیون ممنوع» را دیده است و شاید جدا آدمی باشد که از صمیم قلب به‌تابلو های راهنمائی احترام میگذارد اما وقتی می بیند که مامور ، در شناخت و رعایت‌تابلو ها ، چنان بی‌دقتی و بی‌علاقگی نشان می دهد که سه تابلو جورواجور و متضاد را در ابتدای یک خیابان‌و در کنار هم نصب میکند ، بخود اجازه می دهدکه به آنها بی‌اعتنائی نشان دهد . شاید هم راننده کامیون از لج مامورین از تابلوی ممنوعه عبور نکرده باشد ، بلکه وقتی به این خیابان رسید ، تسبیح «شاه مقصودی» خود را بیرون آورده و استخاره کرده باشد و اتفاقا دانه های تسبیح طوری قرار گرفته که به جای «ابلیس» و «حوا» قرعه بنام « آدم» افتاده باشد .

وقتی کسی به چنین تابلوهائی برسدچداهم جز پناه بردن به دانه های تسبیح و «استخاره»، چاره دیگری ندارد . راننده گیج میشود که حرف کدام تابلو را گوش کند و اینجا است که «آدم» و «حوا» و «ابلیس» تسبیح ، راه او رامشخص میکند . از این‌تابلو های متضاد درتهران‌فراوانست، و هر روز صد ها راننده ، وقتی به آنها میرسند، گیج و مات و متحیر میشوند که :

ـ عجب شهر فرنگی ست !

عکس از : پرویز معبری

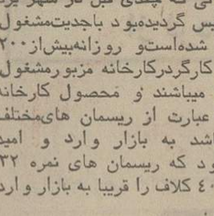

حلقه اول

نوشته : الگساندر سولژنیتسین
ترجمه : ناصر خلیلی

ـ۹۹ـ

گلب لبخند زد و سرش را تکان داد. گویی نمیخواست این حرف را باور کند.

ـ میدانی ، سواره دوستانه‌ای بود که کاملا بطور تصادفی اتفاق افتاد، ولی‌ضمنا ... و ... مجسم کن چقدر مضحکبود.آنها دامن بسیار قشنگ مرا نپسندیدند و گفتند که توی آن دامن نمیتوانم بازی کنم.

بعد به یک تاثار تلفن زدند ودامن‌دیگری برایم آوردند . دامن با شکوهی بود که‌تا روی قوزکهایم را میپوشاند.

ـ تو بازی کردی؟ و بعدهم دامن را گرفتند ؟

ـ آه . بلی میدانی . دخترها مراسرزنش میکنند که سرم را بموسیقی گرم میکنم ولی من به‌آنها جواب میدهم : پرداختن‌به چیزی یاکاری بهتر از پرداختن به آدمهاست ...

نرژین نگاهی‌حاکی ازحقشناسی به‌چهره زنش انداخت و بعد باتگرانی پرسید:

ـ راجع به موضوع مخصوص رساله برایم تعریف کن ...

نادیا چشمهایش را متوجه پائین کرد.

ـ می‌خواستم برایت بگویم. فقط این‌را به‌دل‌نگیر ... تو خودت دفعه قبل در این باره اصرار میکردی ... میگفتی که باید متارکه کنیم .نادیا ادای این جمله رابالحنی بسیار ملایم تمام کرد.

(این سومین امکان بود .. امکانی که بار دیگر درهای زندگی را برویش باز میکرد. مطمئنا نمی‌نوشت «مطلقه» چون‌آن وقت در پرسشنامه امنیتی از او خواسته میشد که اسم شوهر سابقش را ذکر کند، نشانی او را باضافه اسامی پدر ومادرش وحتی تاریخ تولد و مشاغل و نشانی‌های آنان نیز بنویسد .نادیابطور ساده‌میتوانست بنویسد :

مجردم.

آری یکبار پیش آمده بود که شوهرش برای طلاق گرفتن نادیا پافشاری بخرج‌داد. ولی حالا میلرزید . تنها آن وقت بودکه شوهرش برای طلاق گرفتن نادیا پافشاری بخرج داد. ولی حالا میلرزید . تنها آن وقت بود که پیوند زناشویی‌اش، پیوندی که همیشه آن را احساس کرده بود ـ دیگر در دسترس او قرارندارد .

پالحنی که کاملا حکایت از استحکام اراده‌اش میکرد گفت : بلی کاملا مطمئنا.

نادیا پرسید:

ـ آن وقت ... آیا اگر پیش میامد که من چنین کاری‌بکنم ...تومخالفت نمیکردی؟

نادیا بابخرج دادن‌تقلایی سنگین دوباره نگاه خود را به صورت شوهرش دوخت. چشمهایش درشت سیاهش التماس‌میکردند او را ببخشد واو را درک کند. باصدایی که در گلو خفه شده بود اضافه کرد:

ـ این ... این ... نمی‌توانست درست باشد.

« نرژین » با صدایی که ایمانی محکم‌آنرا مرتعش کرده بود ـ گرچه خودش نه ایمان ونه استحکامی احساس میکرد ـ گفت : براوو . تو باید مدتها قبل‌اینکاررامیکردی.» بعداز ادا کردن این کلمات هرتفسیر وتعملی را درباره آنچه که گذشته بود به بعداز ملاقات موکول کرد .

نادیا درحالیکه مانتوی خود را به گرد بدنش جمع میکرد التماس‌کنان گفت : شاید مجبور نمی شدم . در این لحظه خاص نادیا احساس میکرد که خسته وفرسوده است و رمق خود را از دست داده است . واضافه کرد: « من میخواستم بطورساده... در صورتی که .. .برای اینکه باهم توافق داشته باشیم ... شایدهم باینکار مجبور نمی شدم .

ـ ولی چرا ، آخر برای‌چه ؟ تو کاملا حق‌داری .

نرژین این کلمات را بالحنی بی تفاوت ادا کرد ودراین حال درفکر مطلبی بود که خود را برای گفتنش آماده میکرد و بسیار مهمتر بود .

ـ عزیزم .. مطلقا باید امیدواری زیادی نداشته باشی که حبس من تمام شود .

نرژین حالا دیگر شخصا آماده بود تا حبس دیگری را که برایش خواهند برید، تحمل کند و سپس نیز به استقبال زندان ابد برود . این بلا برسر بسیاری‌ازرفقایش آمده بود ، نمی توانست این مطب رادر برنامه هایش فکر کند وبنابراین‌اکنون‌کاملا موظف بود که دراین‌باره حرف بزند .

اما برچهره نادیا حالتی حاکی از وحشت نمایان شد.

« محکوم بودن به مدتی زندان چیز کشداری است » . نرژین وقتی که این توضیحات را ادا میکرد بسرعت حرف میزند وانتهای کلمات را می بلعید تانگهبان نتواند سخنانش را دنبال کند .

«این محکومیت میتواند برای ابد طولانی شود و مارپیچی ادامه یابد . تاریخ ازاین قماش سرمشق‌ها براست . حتی‌درصورتیکه قرارباشد مدت محکومیت بطرزی‌معجزه‌آسا پایان یابد ، بازهم خیال نکن که تو ومن به شهر خودمان باز خواهیم گشت وزندگی سابقمان را بازخواهیم یافت .

تو باید یک چیز را بفهمی و هرگز آن را فراموش نکنی : هیچوقت بایط سینما را برای فیلمی که درسانس‌گذشته‌نمایش داده شده است نمی فروشند . مثلا چیزی که‌من بیش‌از هرچیز ازبابت آن تاسف میخورم این است که چرا پیندوزنیستم، چون‌آدم به داشتن استعداد کار هایی از این قبیل در یک آبادی شمال سیبری،درکراسنویارسک‌ـ در حول وحوش « آنگارا » خیلی احتیاج دارد .

این تنها نوعی از زندگی است که باید خود را برای آن آماده کرد. در آنجا چه کسی به فرمولهای‌ریاضی «اولر»★ احتیاج دارد ؟

نرژین به مقصود خود رسیده بود : نگهبان که قیافه گانگستری بازنشسته را داشت ، با لاقیدی گذاشته بودتادرحضور او پرنده افکار نرژین‌بال و پرگیرد.

ولی نرژین فراموش میکرد ، نه فراموش نمی کرد ، بلکه ملتفت نبود، گاهاشخاصی که عادت دارند زمین تیره وولرم‌رابکاوند ـ تنها به یک حرکت نمی توانند برقله های یخ‌زده کوهها صعود کنند . او ملتفت نبود که زنش حتی امروزهم مانند ابتدای ماجرا بانظم و ترتیب حساب روزها و هفته های مدت حبس شوهرش را میکرد . برای نرژین این محکومیت ابدیتی درخشان‌وسرد بود، درحالیکه برای زنش دویست وشصت وچهار هفته ، یا شصت و یک ماه ، ویا اندکی بیشتر از یکسال باقی مانده بود : درواقع خیلی کمتر از مدتی که تاکنون گذشته بود، چون شوهرش ابتدا به جنگ رفته بود وازآن وقت بازنگشته بود.

همانطور که نرژین حرف میزد اثر ترس عادی برچهره نادیا جای خود رابه‌نگرانی‌های هولناک میداد.

لابه‌کنان گفت : نـه . نه . این‌حرفهارا نزن . عزیزم . «نادیااکنون دیگر به حضور نگهبان فکر نمی کرد واز نشان دادن احساساتش خجالت نمی کشید . » امید مرا ناامیدنکن . نمی خواهم این حرفها راباور کنم . بطور خیلی ساده این غیرممکن است.

★ دانشمند ریاضی‌دان قرن هیجدهم از این گذشته آیا تووقاعا باور کردی که من میخواستم ترا ترک کنم ؟

لب بالایی نادیامیلرزید . چهره‌اش منقبض شده بود چین و چروک خورده بود و چشمهایش حکایت از وفاداری میکرد،حفظ وفاداری .

نرژین باصدایی که عوض شده بود گفت : « حرفتورا باور میکنم . باورمیکنم نادیوشکا . من قضیه را اینطور درک کرده بودم .

نادیا جوابی نداد‌و خود را برروی صندلی راحتی دستدار اندکی جمع‌وجور کرد. برآستانه اتاق هیکل سرهنگ دوم در حالیکه باوسواس به سه آدم جمع شده‌در کنار یکدیگر نگاه میکرد ، مانند درختی نمودار شد بدون سروصدا نگهبان را احضار کرد .

گانگستر سابق چنانکه گویی اورا از قبر کنده باشند به سرهنگ دوم نزدیک شد . چهار قدم پشت سرنادیا دوسه کلمه‌ای‌میان او و سرهنگ ردوبدل گردید ولی در همین مدت نرژین درحالی که از طنین صدایش میکاست ـ توانست سئوال کند :

ـ توزن سولووگین رامی شناسی ؟

نادیا که ناگهانی باتغییر موضوع صحبت روبرو شده بود موفق شد جوابدهد :

ـ بلی .

ـ ومیدانی خانه‌اش کجاست ؟

ـ بلی .

ـ به او اجازه ملاقات نمی دهند.بنابراین به او بگو ...

نگهبان باز می گشت .

« ... که شوهرش دوستش دارد . که به او ایمان دارد وکه امیدوار است . »

گلب باطمانینه ودقت کامل این کلمات‌را بر زبان آورد.

دنیای ورزش

منتشر میشود

آگهی مناقصه

انجمن ملی حمایت کودکان خرید لوازم بهداشتی و آرایشی خود اعم از صابون ـ خمیر دندان ـ پودرلباسشوئی و امثال آنها را بدینوسیله به مناقصه میگذارد . از داوطلبان فروش تقاضا میشود تا روز ۳۰ بهمن ماه ۵۳ برای‌ملاحظه فهرست و اطلاع از نوع میزان اجناس مورد نیاز باداره تدارکات انجمن واقع در اوین انتهای خیابان شرقی دانشگاه ملی ایران خیابان کودکیار مراجعه نموده و تا تاریخ ۱۲ اسفند ماه ۵۳ پیشنهاد تخود را که حاوی قیمت وقبض رسید ۵ درصد مبلغ پیشنهادی بشماره حساب ۱۱۱ بانک بازرگانی شعبه فرخی باشد به دبیرخانه انجمن واقع درآدرس فوق تسلیم نمایند . پیشنهادات واصله در همان تاریخ (۱۲ اسفند ماه ۵۳) مفتوح شده و حضور فروشندگان در جلسه مناقصه آزاد میباشد .

قابل توجه جویندگان کار

از جویندگان‌کار برای مشاغل زیر دعوت میشود جهت مصاحبه و راهنمائی شغلی تا تاریخ ۱۳۵۳/۱۱/۳۰ به اداره نیروی انسانی کرمانشاه واقع درخیابان خیام و در شهرستان ها به نزدیکترین مرکز کاریابی واشتغال‌محل سکونت‌خود مراجعه نمایند، کارگران ماهرونیمه ماهر که دارای گواهینامه مهارت حرفه‌ای از مراکز آموزش حرفه‌ای ذیصلاح باشند حق‌تقدم خواهند داشت .

ردیف	نام شغل	تحصیلات	تعداد
۱ـ	تکنسین برق وتاسیسات	فوق‌دیپلم	۶ نفر
۲ـ	ماشین‌نویس فارسی‌ولاتین‌ومنشی‌وکارمندزن و مرد	دیپلم	۸ نفر
۳ـ	صندوقدار	سیکل	۲ نفر
۴ـ	مکانیك عمومی	ششم ابتدائی	۲ نفر
۵ـ	برقکار یك‌فاز ونجار (استادکار)	سیکل	۲ نفر
۶ـ	مربی ورزش و موزیك	سیکل	۲ نفر
۷ـ	مددیار	دیپلمه	۱ نفر

اداره کل اشتغال ـ وزارت کار و امور اجتماعی

تشکیل کلوپ فوتبال اعضاء اداره کل تجارت

چهل سال قبل در چهین روز

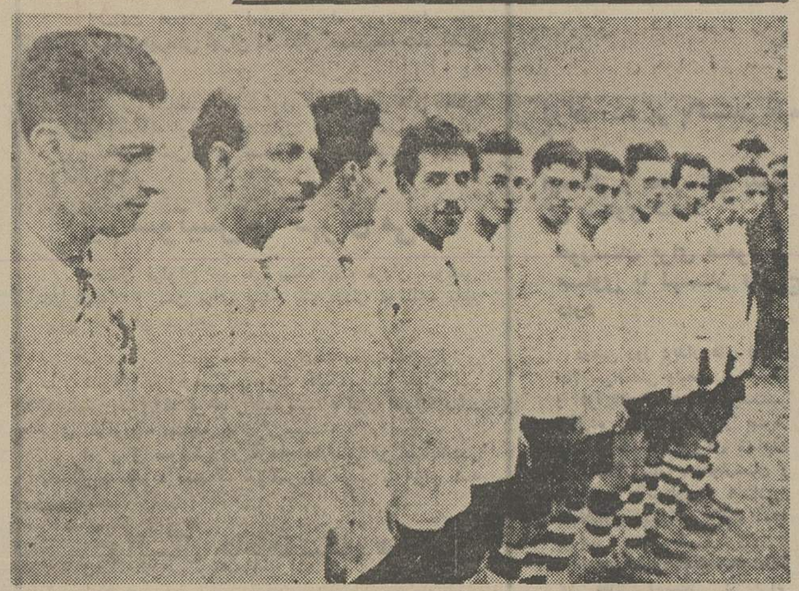

تیم دوم شاهپور تجارت ـ از چپ به راست آقایان گنج‌بخش « رئیس»، انصاری،علاقبند، هوشنگ ، حق مرادی ، فیاض،نقابت امیر خرازی ، نوح آذر ، جنانی.

عصر روز جمعه کلوب فوتبال اعضاء اداره کل تجارت بنام« تیم شاهپور تجارت» در اراضی‌بیرون دروازه‌دولت‌تحت‌ریاست‌آقای اعلم رئیس کل‌تجارت‌افتتاح وشروع‌به بازی نمودند . از یک ماه قبل اعضاء اداره کل تجارت بنا به تشویق و ترغیب‌ریاست کل‌تجارت و از نظر اهمیتی که ورزش های بدنی برای تقویت روح و حسن کار دارد اقدام به تشکیل کلوب فوتبال تیم‌شاهپور تجارت نمودند و برای افتتاح و شروع بکار دعوتی‌ازجمعی نمایندگان و اعضاء اطاق تجارت طهران و عده‌ای از روسای ادارات نمودند . سه ساعت بعدازظهر روز جمعه‌مراسم افتتاح کلوب با نطق آقای رئیس کل تجارت معمول گردید سپس اعضاء کلوب به دو تیم یازده نفری تقسیم گردیدند و شروع به بازی نمودند . تیم اول ریاست آقای خرازی و با عضویت آقایان خسروخاور ، مشیری ،ادیب ، خزائلی ، امیر حسامی، ندیمی ، معزی ، امیری، طبیبی ،بروجردی تیم دوم بریاست آقای گنج بخش وبا عضویت آقایان انصاری ، علاقبند ، هوشنگ ، حق‌مرادی، فیاض ، نقابت ، امیرخرازی، نوح آذر ، جنانی .

دعوتهای خصوصی

آقای ماشاءاله آلفا و خانمشان ازطرف‌جمعیت دو اسازان‌ناحیه۸از دوا فروشان و عده‌ای از آقایان با خانم هایشان دعوت‌نموده‌اند که ساعت ۵ بعد از ظهر امروزدر مجلس جشن نهضت بانوان در منزلشان حضور بهمرسانند.آقای یمنی مدیر مطبعه یمنی و خانم‌یمنی از مدیران مطابع و عده‌ای از محترمین وخانم هایشان دعوت‌به عمل آورده‌اندکه‌برای صرف چای ساعت ۶ بعد از ظهر فردا در مهمانخانه فردوسی حضور بهم رسانند‌در مجلس‌جشنی‌که‌بمناسبت نهضت بانوان منعقد است شرکت نمایند. آقای خادم مدیر سلمانی خادم وخانمشان از آقایان سلمانی ها و عده‌ای از کسبه خیابان‌ناصر خسرو «ناصریه» دعوت نموده‌که روز سوم اسفند ساعت ۶ بعد از ظهردر سالن سینما آفتاب برای شرکت در جشن نهضت بانوان حضور پیدا کنند . برحسب‌دعوت آقای‌محمد رضا خدامی‌وخانمشان از بارفروش ها و کسبه خیابان سیروس ساعت۵بعداز ظهردیروز در منزل مشارالیه برای شرکت در جشن نهضت بانوان حضور بهم رسانیدند. آقای‌خدامی و خانمشان از مدعوین پذیرائی نموده در ضمن اشعاری از طرف بعضی از محصلین قرائت گردید .

تبدیل عمامه به‌کلاه

قزوین ـ در اداره طرق‌مجلس جشنی منعقد عموم مامورین و مستخدمین با خانم های خود حضور بهمرسانیده ـ آقای نیک روان رئیس بانک ملی ازمامورین و عده کثیری ازتجار دعوت‌نموده پذیرائی شایانی را به عمل آورد ـ آقای حکمران هم شب‌گذشته در طالارسینماشاهپور از۶۰۰نفردعوت نموده آقای صالحی « صدرعلمای سابق» که از علماءو تاکنون دارای عمامه بوده است با نهایت میل و رغبت عمامه را بکلاه تبدیل و با خانم خود در سینما حاضر شده بود .

حریق براثر رعدوبرق

پریشب براثر رعد و برق در یکی از اطاق های قدیمی بانک‌ملی حریق واقع گردیده بلافاصله بوسیله مامورین مربوط به اطفاء حریق‌اقدام و فقط‌مختصری‌ازمبل اطاق مزبورو دو پنجره طعمه حریق شده است .

محصول کارخانه نختابی

کارخانه‌ریسندگی و بافندگی هراتی که چندی قبل در شهر یزد تاسیس گردیده‌بود باجدیت‌مشغول کار شده‌است‌و روزانه‌بیش‌از۲۰۰ نفر کارگردرکارخانه مزبورمشغول کار میباشند و محصول کارخانه که عبارت از ریسمان های‌مختلف میباشد به بازار وارد و امید میرود که ریسمان های نمره ۳۲ و ۴۰ کلاف را قریبا به بازار وارد کند .

«نقل از اطلاعات۲۷بهمن۱۳۱۴»

سپاس فرهنگیان یزد

فرمان شاهنشاه بزرك‌ایران مبنی‌بر پرداخت پاداش به فرهنگیان موجی از شادی بین‌فرهنگیان‌یزد برانگیخت بدین جهت فرهنگیان شاه‌دوست ووطن پرست یزد از شاهنشاه آریامهر رهبر رعیت نواز ایران سپاس‌گزارند و آرزو دارند باجانفشانی دراجرای منویات ملوکانه سرافراز و موید باشند .

یزد ـ معلمان ، دبیران ، هنرآموزان، مربیان‌وروسای دبیرستانهای دختران و پسران ،

دانشسرای راهنمائی ،هنرستان‌دختران و پسران ، دانشسرای مقدماتی‌دختران، مدارس راهنمائی دختران و پسران ، دبستانهای دختران‌وپسران‌وکودکستانها

آگهی استخدام

وزارت کشور بمنظور تکمیل کادر پرسنلی دفاتر مهندسی برابر آئین‌نامه استخدام افراد پیمانی افراد مشروحه زیر را برای خدمت در دفاتر مهندسی مراکز استانها و فرمانداریهایکل استخدام مینماید.

ردیف	مهندس‌راه وساختمان	مهندس معمار و آرشیتکت	مهندس مکانیك	لیسانسیه حسابداری
	فوق لیسانس یالیسانس	فوق لیسانس	فوق لیسانس	
۱ـ رشت	۱ نفر	۱ نفر	۱ نفر	ـ
۲ـ ساری	۱ نفر	۲ نفر	۱ نفر	ـ
۳ـ تبریز	ـ	۲ نفر	۱ نفر	۱ نفر
۴ـ رضائیه	۱ نفر	ـ	۱ نفر	ـ
۵ـ کرمانشاه	۱ نفر	ـ	۱ نفر	ـ
۶ـ اهواز	۱ نفر	ـ	۱ نفر	ـ
۷ـ کرمان	۱ نفر	ـ	۱ نفر	ـ
۸ـ مشهد	ـ	۱ نفر	ـ	ـ
۹ـ زاهدان	۱ نفر	۲ نفر	۱ نفر	ـ
۱۰ـ سنندج	ـ	۲ نفر	۱ نفر	۱ نفر
۱۱ـ بندرعباس	۲ نفر	۲ نفر	۱ نفر	ـ
۱۲ ـ همدان	۳ نفر	۱ نفر	۱ نفر	ـ
۱۳ـ سمنان	۱ نفر	۱ نفر	۱ نفر	ـ
۱۴ـ ایلام	۳ نفر	ـ	۱ نفر	ـ
۱۵ـ یاسوج	۳ نفر	۱ نفر	۱ نفر	۱ نفر
۱۶ـ خرم‌آباد	۲ نفر	ـ	۱ نفر	ـ
۱۷ـ یزد	۲ نفر	۱ نفر	۱ نفر	ـ
۱۸ـ زنجان	۱ نفر	۲ نفر	۱ نفر	ـ
۱۹ـ شهرکرد	۱ نفر	۲ نفر	۱ نفر	ـ
۲۰ـ بوشهر	۱ نفر	۱ نفر	۱ نفر	ـ
جمع	۲۶ نفر	۲۱ نفر	۱۹ نفر	۳ نفر

داوطلبان با دردست داشتن مدارك‌زیر: ۲ قطعه عکس ۴ × ۶ ـ فتوکپی انجام خدمت زیر پرچم ـ فتوکپی آخرین مدرك تحصیلی فتوکپی‌شناسنامه جهت‌ثبت‌نام در روز های سه‌شنبه ششم و چهارشنبه هفتم اسفندماه‌سال جاری از ساعت ۹ صبح الی ۴ بعداز ظهر بدفتر فنی‌وزارت کشور مراجعه نمایند .

م‌الف ۲۲۹۸۹

وزارت کشور

قنادها و آجیل‌سازان درسراسر ایران پرکارشده‌اند

سپل شیرینی به راه افتاد!

صدها تن آجیل ، قطاب ، سوهان ، گز ، پشمك وباقلوا برای شب‌عید شما آماده شده است
بازار خلیفه ها ، این‌روزها در یزد گرم گرم است

گزاصفهان ، قطاب‌وباقلاوای‌یزد، سوهان قم و آجیل تبریز ... راستی در روز های نوروزی‌جای کدامیک از این شیرینی‌ها درخانه هرایرانی خالی است ؟
ـ مسلما هیچ کدام !

نوروز ایرانی ، در خانه‌ی ایرانی با شیرینی ایرانی آغاز می‌شود . اما نه تنها در نوروز ، بلکه درهرفرصتی ، کشاورزیاوج، دامدار کرمانشاهی،ماهیگیرشمالی وکارگر آبادانی هوس می کند کامش را باگز ، باقطاب،باسوهان ودیگر شیرینی های ایرانی شیرین کند .

گزارشگران اطلاعات در یزد، اصفهان ، تبریز و قم ازشیرینی شهر هایشان‌باشما سخن‌می‌گویند:

خلیفه‌های یزد

دریزد ، تعداد تابلو هایی که با نام « خلیفه » بر سردرمغازه‌ها نصب شده ، اندک نیست !
شیرینی‌ساز یزدی ، کلمه«خلیفه» را به دنبال اسم خود یدک می کشاند و این امر تنها به این علت است که نخستین‌شیرینی‌ساز یزدی خلیفه نام داشته و پس از او شاگردانش به احترام اونامش را پیش ازنام خود می‌آورند.
یزد ، شاید از لحاظ تنوع شیرینی های مخصوص به خود ، در میان شهر های ایران مقام اول را داشته‌باشد.
انواع شیرینی های یزدی ازاین قرار است :
باقلوا ، قطاب ، پشمک،سوهان‌ـ خانی ، سوهان آردی ، نان‌برنج، کلوچه ، حاجی‌بادام .

درمیان این شیرینی‌ها «سوهان خانی » از همه گرانتر و پشمک از بدیه ارزان‌تر است . به طور دقیق نمی توان معلوم کرد که « خلیفه» های یزدی طی یکسال چقدر شیرینی تولید می کنندولی شاید این مساله برای دانستن این موضوع کمک کند :
صنف شیرینی‌ساز یزد ، هرسال بین ۱۱۰۰ تا ۱۱۵۰ تن شکر از اداره قند و شکر یزد دریافت می کنند .

بازار « داغ » شیرینی ، معمولا درفصل « سرد»،زمستان است . در یزد ، نیز چنین است . در نوروز و سایرفصل های مسافرت نیزبازار شیرینی یزدی شیرین است !
مواد اولیه شیرینی های یزدی معمولا روغن حیوانی ، هل ، شکر ، مغزبادام و پسته ، گلابو آرد و تخمرغ است .
یزدیها ، باوجود اینکه گلایه دارند قیمت شیرینی گران شده است ، اما باز مانند گذشته ، از مصرف شیرینی های شهرخود غافل نمی مانند و رویهمرفته می توان گفت که بازار شیرینی‌یزدی هیچ وقت کم رونق نبوده ، به طوریکه کارگاههای بزرگ معمولا ۵۰ کارگر دارند واین تعداد در نزدیکی‌های نوروز به ۱۵۰نفر می‌رسد.

برجستگی زمین

۵۰ تن آجیل را در نظرمجسم کنید . اگر آنها را روی‌هم‌تلمبار کنند به نظر می رسدیکبرجستگی به برجستگی های دیگر کره زمین اضافه شده است !

هرسال حدود ۵۰ تن آجیل در آجیل‌فروشی های تبریز فروخته می شود . واز این رقم حدود ۲۰ تن آن توسط مردم‌تبریز و یا مسافران به عنوان سوغات‌به‌شهر های‌دیگر می رود .
ایرانیان مقیم خارج نیز هرسال ۱۰ تن آنرا به خود اختصاص می‌دهند .
آجیل تبریز از این موادتشکیل شده است .

دزماری ، سبزه ، عسگری، حسینی ، بادام ، پسته ، فندق ، پسته‌بادام ، گردو ، انجیر ، خرما ، میان‌بر ، شاه‌بلوط ، باسلوق و سوجوق .

قیمت یک کیلو آجیل سال‌گذشته حدود ۱۶۰ ریال بود که امسال ۲۰ ریال براین قیمت اضافه شده است .

گفتیم اگر ۵۰ تن آجیل تولید سالانه تبریز را روی‌هم تلمبارکنند مانند یکی از برجستگی های‌زمین به نظر می‌رسد ، درحالیکه این مقدار در مقابل تولیدسالانه سوهان قم ، قصه قطره ودریا است .

شهر سوهان

در قم هرروز ۶ تن‌سوهان تولید می شود و با این‌حساب تولید سالانه سوهان آن به ۲۱۸۰تن می‌رسد !

قمی‌ها هرروز ۵ تن از ۶ تن محصول روزانه سوهان شهر خود را نوش‌جان می کنند و یا به‌شهرهای دیگر می فرستند .از یک ماه پیش به خاطرنزدیک‌شدن نوروز تولید روزانه سوهان درقم دوبرابر شده و به ۱۲ تن در روز رسیده است .

سوهان قم درسه‌نوع‌اقمه‌ای، گل‌نازک و گل کلفت با روغن حیوانی ساخته می شود .
البته تعدادی از سوهان‌سازان قم نیز از روغن نباتی استفاده می کنند . بهرحال روغن ، شکر ، آرد ، زعفران ، پسته‌و هل از مواداولیه‌سوهان است.

شهر گز

شیرینی و حلاوت و طعم وعطر گز « اصل» اصفهان ، که واقعا ساخت اصفهان باشد بحدی‌است که هیچکس از خوردن‌این‌شیرینی مخصوص اصفهانیها آنهم درایام نوروز نمیتواند چشم بپوشد .

فرارسیدن عید نوروز میزان فعالیت وتولید کارگاههای‌گز سازی اصفهان را دو برابر میکند .

بطوریکه بعضی از کارگاهها مجبور میشوند ، ساعات کارخود را افزایش دهند و حتی بطور شبانه روزی ودر سه شیفت بکار خود ادامه دهند .

درحال حاضر روزانه ، هزارن تن « گز»در کارگاههای گزسازی اصفهان تولید و بسته‌بندی میشود .

گز های بسته‌بندی شده سپس‌به تهران و سایر شهرستانها حمل میشود و بقول یکی از گزفروشان اصفهان فرصتی برای‌سرخاراندن این صنف در این ایام نیست و صاحبان کارگاهها‌مجبورند،برخی از سفارشات را نپذیرند ! درباره گز اصفهان و خواص آن بسیار شنیده‌اید ولی این نکته شاید تا حالا بگوشتان نخورده باشد که گز اصل اصفهان بهر مقداری مصرف شود ، برای بدن مضر نیست واز اینرو پاره‌ای از افراد که دچار مرض قند هستند،بجای قند ، چای خود را باگزاصفهان میخورند .

باهرنوروز ، بازار صنعت شیرینی‌ساز و آجیل‌فروش داغ‌داغ میشود و فرصت سرخاراندن را از آنها می‌گیرد. دراینجا ، خلیفه های یزدی گرم پشمک‌سازی هستند .

دختر دم بخت تبریزی

آقای شهردار ، بخاطر عروسی من،خیابانمان‌را گلکاری کنید !

« آقای شهردار عزیز ، به‌خاطردل من هم که شده ، برای شب عروسیم خیابان ما را گلکاری کنید »!
با چنین جمله‌ای ، نامه‌ی یك‌دختر هژده ساله تبریزی به شهردار تبریز آغاز میشود .
مهندس اسکندری شهردار تبریز چندی قبل اعلام کرده بود که‌هرکس تقاضا یا پیشنهادی برای عمران و آبادی هر چه بیشتر تبریز دارد ، مستقیما به او نامه بنویسد .
در پاسخ‌به‌خواست شهردار ، تبریزیها‌تعداد زیادی نامه‌برای اوفرستادندکه در میان آنها، نامه‌ی یك دختر هژده‌ساله به‌نام «لیلا» جلب‌توجه می‌کند. «لیلا»به شهردار تبریز نوشته‌است.
«آقای‌شهردارعزیز، به خودم می‌گویم‌شهرداری که‌این همه به فکر مردم‌است،لابد تبریزیها را دوست دارد .خوب،من‌هم تبریزی هستم‌ومی‌خواهم به‌خاطر دل من هم‌که شده برایم‌کاری بکنید. من قرار است پس‌ازمدتها علاقه به‌جوانی که‌دوستش داشتم، با او ازدواج‌کنم . اگر دخترجوان دارید، حتما میدانیدکه من چقدر خوشحالم . دلم می‌خواهد تمام دنیارا پرازگل ببینم. اما من‌که‌دستم به‌تمام دنیا نمی‌رسد، ناچارم به‌همین خیابان «سرلك» که خانه ما درآنجاست، اکتفا کنم!اماشما بهترازمن می‌دانید که درخیابان ازگل خبری نیست .
آقای شهردار، من می‌دانم شماقبل از این، مدیر کل‌پارکهای تهران‌بوده‌اید وحتما‌به گل و سبزه‌علاقه‌دارید ،دلم می‌خواهدبرای شب عروسیم، دوطرف خیابان سرلك وهمین طورچمن وسط آن گلکاری شود تامن از میان‌ردیفی ازگل ازخانه پدری‌به‌خانه بخت‌بروم .
مهندس اسکندری شهردار تبریز ـ که‌یکی از جالب‌ترین نامه های سال را دریافت داشته‌است ـ به‌خبرنگار اطلاعات در تبریز گفت:
«در جواب نامه‌ی این عروس خانم، نامه‌ای برای او نوشتم و درآن‌گفتم که چون هنوزخیابان سرلك‌لوله‌کشی‌آب ندارد ،گلکاری فایده‌ای‌نخواهد داشت زیرا من هرقدر هم تلاش کنم مسلما‌این کار تاشب عروسی شما پایان نخواهد یافت ، اما خواهش می‌کنم تاریخ عروسی‌تان را برایم بنویسید تاخودم شخصا سبدگلی ـ به نشانه گل هایی که‌انتظار دارید‌برایتان بیاورم ولی قول می دهم که‌درآینده خیلی نزدیك اقدام‌به لوله‌کشی و گلکاری خیابان سرلك بکنم‌تا اگرشما در شب عروسی‌تان گلی آنجا ندیدید، درعوض بچه‌قشنگ شما، هروقت به‌دیدار بابابزرك ومامان بزرك خود می‌رود،بوی عطرآگین گلها، شادیش را صدچندان کند!

استاد دانشگاه اصفهان :

«میگرن» بدون دارو معالجه میشود

این خبر ممکن است برای عده‌ای به منزله‌ی مژده‌ی آمدن «مسیح‌نفسی »باشد. برای آنان که بیماری «میگرن»ـ این آفت زندگی ماشینی‌امروز ـ عرصه زندگی را،گاه تاحد آرزوی مرگ به‌آنها تنگ‌کرده است. خبراین‌است !
ـ«میگرن» بدون مصرف هیچگونه دارویی معالجه میشود.
شایدانان که ـ خوشبختانه ـ بااین درد بزرگ بیگانه‌اند چندان متوجه اهمیت موضوع نباشندامابمتلایان به « میگرن »که از هر قرص کپسول شربت وآمپولی برای‌نجات خود باجان و دل‌استقبال می کنند، حق‌دارند از شنیدن این خبرتا حدشوکه شدن، متعجب شوند:
دانشگاه اصفهان‌طرحی رابرای ساختن یك دستگاه جدید در دست‌دارد که با استفاده ازآن مبتلایان به «میگرن» معالجه میشوند.
خبرنگار اطلاعات دراصفهان پیرامون این دستگاه‌و نحوه‌عمل آن می‌نویسد:
مجری طرح این دستگاه در دانشگاه اصفهان دکتر ناهید صانعی است .هرچند که استفاده از این دستگاه هنوز در مرحله تجربی است با این حال درآزمایش هایی که‌روی بیماران انجام گردیده حدود ۸۰درصد بهبودی گزارش شده است.
با استفاده ازاین دستگاه، بیمار می‌تواند درجه حرارت قسمت های مختلف بدن خودرا به‌میل خود بالابرده یاکاهش دهد. یعنی بیمار می‌تواند کاری کند که‌مثلاپاهایش «تب »کند و «متهایش «ضعف» !
بابهره‌گیری از خاصیت‌کنترل حرارت بدن است که مبتلایان به «میگرن» می‌توانند به‌خودکمك کنندتابرای همیشه از شراین بیماری خلاص‌شوند.
برای این‌کار باید درجه حرارت پیشانی راکاهش دادو در مقابل ، حرارت دست‌ها رابالابرد به‌طوری که به اصطلاح دست «تب» کند!به‌این ترتیب سردرد تاحد محسوسی کاهش پیدا می‌کند. به نظر میرسدکه علت امر تغییر گردش جریان‌خون درناحیه سرودست ها باشد.
دستگاه «کنترل ارادی حرارت‌بدن» اختلالات حرارت در نقاط‌گوناگون بدن‌را ثبت کرده‌وبلافاصله به‌صورت سمعی‌وبصری به‌بیمار ارائه می‌کند. به این‌شکل که‌اگر الکترودی که نسبت به حرارت حساس است‌به پیشانی بیمار وصل شود ونظیر آن نیز به انگشت سبابه‌او متصل‌باشد، دستگاه‌اختلالات درجه حرارت بین‌این دونقطه رامشخص کرده و بیمار می‌باید سعی‌کندباتمرکز حواس اختلالات درجه حرارت را افزایش یاکاهش دهد.
دراین میان تلقین نقش بسیار حیاتی دارد زیرا آگاهی فردرا ازآنچه دردرونش می‌گذردبیشتر میکندو بااین آگاهی‌است‌که بیمار، آمادگی و تمایل افزون‌تری برای تمرکز حواس وتمرکز ارادی وقایع درونیش پیدامی‌کند.

یخچال فریزر فریجیدر

ساخت جنرال موتورز آمریکا

یخچال ـ فریزر فریجیدر با یخساز اتوماتیك

هیچوقت برفك نمیزند و احتیاج به دیفراست ندارد

در جهان صنعت ، جنرال موتورز امریکا دارای پیشرفته‌ترین تکنیك است و یخچال فریزر دو درب فریجیدر شاهکاریست ازاین تکنیك پیشرفته‌تر، یخچال فریزر دو درب فریجیدر با یخساز اتوماتیك همان است که طبع مشکل‌پسند شما را قانع و سالهای سال به شما بدون احتیاج به سرویس و تعمیر خدمت می‌کند .

فریجیدر وسایل آسایش فردا را امروز دردسترس شما قرار میدهد.

Frigidaire
نماینده انحصاری در ایران
شرکت رانل فریگو ـ خیابان شاه
جنب فروشگاه بزرگ ـ ساختمان امرسون
تلفن ۶۶۲۳۶۰ ـ ۶۶۷۱۲۴

مراکز فروش یخچال فریزر فریجیدر

فروشگاه تابان
خیابان اسلامبول چهار راه لاله‌زار شماره ۳۵
فروشگاه پانوراما
جاده پهلوی نرسیده به میدان ونك جنب بانك ملی شماره ۱۲۰۷ ـ ۱۲۰۳
فروشگاه جنرال الکتریك
خیابان اسلامبول چهار راه لاله‌زار
فروشگاه مناژ
خیابان سعدی جنوبی مقابل بانك‌ملی سعدی پلاك۶۹۸
فروشگاه پیرایه
خیابان شهناز ایستگاه کلانتری
فروشگاه مرتضوی
خیابان‌نواب چهار راه مرتضوی
فروشگاه بحری
خیابان روزولت ۲۵ شهریور
فروشگاه بلوریان
خیابان شاه چهار راه شیخ‌هادی شماره ۴۵
فروشگاه شبان
خیابان شاه چهار راه شیخ‌هادی
فروشگاه ناهید
نارمك خیابان سمنگان میدان شیروخورشید
فروشگاه الکترو امید
خیابان شاه چهار راه‌کاخ مقابل بانك سپه
فروشگاه شاهین
پل تجریش خیابان رضا پهلوی مقابل بانك ایران و انگلیس
فروشگاه زهره
خیابان بهار مقابل بیمارستان شهربانی
فروشگاه کالای رکورد
خیابان رودکی بین چهار راه مرتضوی و بابائیان
فروشگاه بازار
خیابان تخت طاوس اول خیابان جم
فروشگاه عرب‌زاده
خیابان سیمتری نظامی چهار راه تیر
فروشگاه اکبر
خیابان شاهرضا بین بهار وپیچ شمیران
فروشگاه ریولی
خیابان قدیم‌شمیران روبروی سینما ریولی
نمایشگاه ناسیونال
مشهد خیابان خسروی
فروشگاه پارس
مشهد خیابان خسروی
فروشگاه بلوریان
اهواز خیابان پهلوی
فروشگاه فرهنگ
دزفول خیابان سیروس

خانه دلخواه خودرا

فوراقیمت کنید

و با استفاده از
وام پس انداز مسکن بانك رفاه کارگران
خریداری نمائید
بانك رفاه کارگران
برای هر واحد مسکونی
تا ۳۰ برابر موجودی شما حداکثر
۳ میلیون ریال وام مسکن میدهد

بااستهلاك ۱۵ ساله

آگهی استخدام

یك شرکت وابسته بدولت به‌چند نفر تکنیسین فوق دیپلم‌اتومکانیك که واجد شرایط استخدامی باشندنیاز دارد . متقاضیان می توانند فرم زیررا تکمیل نموده بانضمام دو قطعه عکس ۴×۶ حداکثر تاتاریخ ۵ر۱۲ر۵۳ با پست سفارشی بصندوق پستی شماره ۳۴۳۷ ارسال دارند .
ازداوطلبان جهت‌شرکت درمصاحبه‌وآزمایش کتبا دعوت بعمل خواهد آمد.
به تقاضاهائی که‌پس از تاریخ فوق به پست تحویل گردد ترتیب اثر داده نخواهد شد .

نام نام خانوادگی تاریخ تولد
وضع خدمت وظیفه آخرین مدرك تحصیلی
سابقه‌کار با ذکرمدت و محل آن نشانی محل سکونت
تلفن م الف ۲۳۰۸۵

کی‌سینجر ایجاد خوش‌بینی کرد

بقیه از صفحه ۶

یا مسئله عقب نشینی کامل و بالاخره مسئله‌فلسطینی‌هاضعیف نشود سوریه هم همین وضع رادارد . اینکشور به عقب ـ نشینی جزئی از جولان توجه دارد ولی درعین حال خواهان این است که مصر به عقب ـ نشینی درسینا دست یابد واین امر هم روی عقب نشینی کامل ومسئله فلسطینی ها اثرمنفی نگذارد .
مشکلاتی که پرزیدنت فورد در آغازماموریت هنریکیسینجر به‌آن اشاره کرد از همینجا سرچشمه میگیرد ، و بهمین جهت است که هنری‌کیسینجر اشاره کرد که برای رسیدن به راه حل به‌وقت نسبتا زیادی نیاز داریم .

باطرحهای فرهنگی و علمی بنیاد پهلوی

فرهنگ و اندیشه ایرانی شکوفاتر میشود

باکمک‌های تحصیلی بنیاد پهلوی ۲۷۸۵ نفر به اخذ درجات علمی و فنی نائل شده‌اند

۹۵۵۸ نفر تاکنون ازکمک های تحصیلی بنیادپهلوی در ایران و خارج ازکشور استفاده کرده‌اند

انتخاب آثار برگزیده نویسندگان ودانشمندان جهان بخشی‌از فعالیتهای چشمگیر و موفقیت آمیز بنگاه ترجمه و نشرکتاب است

تدوین «دایرةالمعارف اسلامی» از درخشانترین فعالیت های فرهنك بنیاد پهلوی در سطح جهانی است

بنابدعوت آقای مهندس شریف امامی نایب‌التولیه بنیادپهلوی جلسه هیئت نظارت بر موقوفات خاندان پهلوی در ساعت ۵½ بعدازظهر روز سه‌شنبه ۲۲ بهمن ۱۳۵۳ با حضور آقای نخست‌وزیر و آقای مهندس ریاضی رئیس مجلس شورایملی و آقای دکتر ناصریگانه رئیس دیوان‌عالی کشور و اعضاء هیئت نظارت آقایان حسن نبوی و دکتر پرویز ناتل خانلری‌وعماد تربتی وجلال‌شادمان در ساختمان بنیاد پهلوی تشکیل گردید .

بدوا آقای مهندس شریف‌امامی نایب‌التولیه ازحضور آقای نخست‌وزیر و سایر آقایان تشکر کرد و اظهار داشت : خوشبختانه در پرتو عنایات مخصوص‌ومنویات‌عالیه وخیرخواهانه واقف مفخم اعلیحضرت همایون شاهنشاه آریامهر باردیگر این‌فرصت بدست آمده تا گزارش کارها و فعالیتها و اقدامات انجام‌شده درسال ۱۳۵۲ درزمینه‌های فرهنگی،اجتماعی، بهداشت ، کمك به مستمندان وامور خیریه دیگر همچنین فعالیت‌ها و ترازنامه های مربوط را باطلاع هیئت محترم نظار برساند و از اینکه‌هرسال توفیق بیشتری بدست می‌آید موجب سربلندی است .

پس‌از بیانات نایب‌التولیه‌گزارش فعالیتهای‌بنیاد بشرح‌زیرقرائت شد:

در اجرای مقررات وقف‌نامه در سالی که‌گذشت بنیاد پهلوی‌همچنان بمنظور پیشرفت جوانان در امور تحصیلی و تشویق آنان به کسب دانش و هنر و فضائل اخلاقی وفراهم آوردن وسائل تحصیل‌دانش‌آموزان و دانشجویان با استعداد و تهیه نیروی‌کارآمدانسانی بمنظورپیشرفت آرمانهای بزرك ملی و تقدیر ازفضلا و دانشمندان و ترغیب آنان‌در تالیف اثرات ارزنده و سودمند و کارهای علمی و تحقیقی و ترجمه آثار بزرگان جهان و انجام امور مفید و عام‌المنفعه و کمك به هزینه معالجه بیماران و تعظیم شعائر مذهبی و ایجاد شوق و امید در نسل جوان و کمك به موسسات خیریه وبرقراری خرج سفره جهت ورزشکاران‌و اعطای‌کمك و دستگیری از نیازمندان اقدام نموده که اینك رئوس مطالب آنرا بارعایت اختصار باطلاع نظار محترم‌میرساند.

امور فرهنگی بنیادپهلوی

★ تاکنون ۹۵۵۸ نفر از کمك های تحصیلی بنیاد پهلوی در داخله و خارجه استفاده کرده و می‌کنند .

★ ۲۷۸۵ نفر با کمك تحصیلی‌بنیاد پهلوی از دانشگاههای داخل و خارج باخذ درجات علمی و فنی وتخصصی نایل شده و در دانشگاهها و مدارس عالی و هیئت دولت ودستگاه‌های فنی وتخصصی دولتی و در بخشهای خصوصی به خدمت مشغولند

امور فرهنگی بنیاد پهلوی با نصب‌العین داشتن هدفهای فرهنگی بنیاد پهلوی و تلفیق وتوام کردن آنها با هدفهای انقلاب آموزشی و فرمان تعلیمات رایگان در بسط و توسعه علوم و معارف وفرهنگ و گسترش و رسوخ فرهنگ ایران‌در کشورهای‌خارجه وتحکیم روابط فرهنگی با کشورهای دیگر و تقدیر از فضلا و دانشمندان و ترغیب آنان در ایجاد و تالیف اثرات و کتابهای ارزنده وسودمند و کار های علمی و تحقیقاتی و ترجمه آثار دانشمندان وعلمای جهان واعطای جوایز و کمك به نویسندگان و دانشمندان وپرورش و تهیه نیروی انسانی مورد احتیاج کشور از راه پرورش استعداد ها وتشویق جوانان دانشجو و علاقه‌مند بکسب دانش وفضیلت وفراهم آوردن وسایل تحصیل دانش آموزان و دانشجویان بااستعدادی که خانواده آنان قادر بتامین هزینه ووسایل تحصیل آنان نیستند و توجه خاص بدانش آموزان و دانشجویان بعضی از نقاط کشور که درگذشته بعلل مختلف نوعی محدودیت‌ومحرومیت داشتند مانند دانش آموزان و دانشجویان سیستان وبلوچستان و دانشجویان عشایری و غیره و تامین هزینه تحصیل و زندگی آنان و تامین هزینه تحصیل فرزندان افسران و درجه‌داران شهید و شهدای غیر نظامی واعطای جوایز بدانشجویان ممتاز ، اقداماتی راکه بطور خلاصه ذکر میشود بعمل می‌آورد :

اول - پرورش و تهیه نیروی انسانی ازراه دادن کمک های تحصیلی وتحقیقی و فرهنگی‌واعطای جایزه بدانشجویان .

● الف - دادن کمك تحصیلی بدانشجویان‌ممتازی که در کشور های خارجه تحصیل می‌کنند .

● ب- دادن کمك تحصیلی بدانشجویان ممتازی که در دانشگاه ها و مدارس عالی ودانشسرا های عالی داخل کشور تحصیل می‌کنند .

● ج- اعطاء هزینه تحصیل و زندگی به فرزندان افسران و درجه داران شهیدکه‌در دبستان ودبیرستان ودانشگاه تحصیل می‌کنند .

● د- اعطاء هزینه تحصیل و زندگی به‌فرزندان شهدای غیر نظامی .

● ه - اعطای هزینه تحصیل و زندگی به فارغ‌التحصیلان دبیرستان عشایری که‌در دانشگاه هاو مدارس عالی کشور قبول می‌شوند .

● و- اعطای هزینه تحصیل و زندگی به دانشجویان روشندل که در دانشگاه ها و مدارس عالی کشور سرگرم تحصیلند .

● ز- اعطای کمک هزینه تحصیل به دانش‌آموزان ممتاز ایرانی که در مدرسه ایرانیان در کویت تحصیل می‌کنند .

● ح- کمکهای متفرقه از قبیل کمک برای چاپ رساله دکترا ، هزینه ایاب و ذهاب دانشجویان‌به خارجه واز خارجه به کشور و نظایر اینها .

دوم - اقدام برای اشتغال فارغ‌التحصیلانی که‌با کمک بنیاد پهلوی تحصیلات خود را در داخله ویا خارجه بپایان میرسانند و اقدامات ویژه برای تامین رفاه بیشتر آنان .

سوم - برگزاری مسابقه‌شاهنشاهی بهترین کتاب سال .

چهارم - اقدام در بسط و نشر واشاعه فرهنگ ایران در کشورهای خارجه و تحکیم روابط فرهنگی با کشور های دیگر .

کمک های تحصیلی بنیاد پهلوی در خارجه‌برشته های زیر تعلق می‌گیرد :

تعلیم و تربیت ، علوم و فنون و صنعت و کشاورزی و کلیه رشته های مربوط به‌آن ، پزشکی‌و کلیه رشته های مربوط به‌آن، مدیریت و بیمه ،آمار وبعضی از رشته های هنری .

در داخله علاوه براین رشته به زبان و ادبیات فارسی نیز کمک تعلق می‌گیرد .

شرط استفاده از کمک تحصیلی بنیاد پهلوی داشتن امتیاز تحصیلی و اخلاقی است و هیچ‌الزام دیگری ندارد جز اینکه دانشجو مرتب تحصیل کندو پس‌از پایان تحصیلات برای خدمت بکشور مراجعت کند .

از اختصاصات کمك‌تحصیلی بنیادپهلوی این است‌که برای تمام‌دوره تحصیل برقرار میشود نه۹ماه‌ویکسال تحصیلی یعنی دانشجویی که بدریافت این کمك موفق شدتازمانی‌که امتیازتحصیلی‌اوبرقرار باشدازآن‌استفاده می‌کندوبا دانشجویانی‌که‌ازسال اول تحصیل در دانشگاه ازکمك‌تحصیلی بنیاد پهلوی استفاده کرده‌و کمك آنان‌تا اخذدرجه دکتری ادامه داشته‌است.

درتمام مدت‌تحصیل دانشجو بنیاد پهلوی مرتبا با اوو والدینش درمکاتبه است وهرششماه یکبارنمرات بررسی میشودو دانشجویانی که‌نمرات ممتاز اخذ کرده‌اند تشویق یانایل به جوائز نقدی میشوند و به دانشجویانی که‌نمرات آنان درحد مطلوب نبوده تذکرات‌لازم داده میشود.

رابطه صمیمی وپایدار با دانشجو

دانشجویان پس‌از فراغ ازتحصیل نیز برای‌یافتن شغل مناسب بارشته تحصیلی خودبابنیاد پهلوی در تماسندو پس‌ازآن نیزدرهر موردکه بخواهند به‌بنیاد پهلوی مراجعه می‌کنندوباین ترتیب رابطه بنیادپهلوی با دانشجو ودانشجوبابنیاد پهلوی رابطه‌ایست صمیمی و معنوی وپایدار که‌فقط اختصاص بدوران تحصیل و دریافت کمك ندارد.

امور فرهنگی بنیادپهلوی

تاکنون تعداد ۹۵۵۸ نفرازکمك های تحصیلی بنیاد پهلوی درداخل وخارج‌کشور استفاده کرده‌اند که ازاین عده بالغبر ۲۷۸۵ نفر فارغ‌التحصیل و نایل به اخذ درجات لیسانس و فوق‌لیسانس ومهندسی‌ودکتری شده‌اند.

درحال‌حاضر تعداد ۵۳۸٤نفرازکمك تحصیلی‌بنیاد پهلوی استفاده می‌کنندکه متجاوز از ۸۰۰نفر آنان در دانشگاه های معتبر دنیابه تحصیل واخذ تخصص مشغولند.

تاکنون قریب ۳۰۰نفر از دکترها ودکترمهندس هاو مهندسان فارغ‌التحصیل بنیاد پهلوی بهایران مراجعت کرده‌اند که‌تعداد زیادی ازآنان دردانشگاه ها ومدارس عالی‌کشور بتدریس وتحقیق مشغولند ودر هیئت‌دولت ویابسمت معاونت‌وزارتخانه‌ها ودر قسمت های‌فنی سازمان ذوب‌آهن ،شرکت ملی‌نفت، شرکت ملی‌گاز ایران، سازمان برنامه، بانك‌ها، شهرداری، هواشناسی، شرکت مخابرات ایران ، هواپیمائی ملی ، نخست وزیری و وزارت خانه های امور اقتصادی ودارایی ،کشاورزی ومنابع طبیعی، پست و تلگراف وتلفن ،مسکن وشهرسازی، امورخارجه، علوم وآموزش عالی‌وبخش خصوصی بخدمت اشتغال‌دارند.

مسابقه شاهنشاهی بهترین کتاب سال

یکی از اقدامات بسیار مهم علمی‌وفنی امورفرهنگی بنیادپهلوی برگزاری مسابقه شاهنشاهی بهترین کتاب سال است.

کتابهائی‌که توسط نویسندگان و مترجمان برای شرکت در مسابقه رسیده به‌رشته های «علوم وفنون» و«ادبیات وفرهنك و هنروایرانشناسی »و «علوم‌انسانی وتربیتی وروانشناسی »و «علوم اجتماعی‌و اقتصادی »و «ادبیات کودکان ونوجوانان» تقسیم وجمعا پانزده جایزه برای آنها منظورشده‌است.

در دوازده سال اخیر (ازسال ۱۳٤۰ تاپایان سال ۱۳۵۲)مجموعا ۱۷۲٦ جلدکتاب برای شرکت در مسابقه شاهنشاهی بهترین‌کتاب سال رسیده وازسال ۱۳۳۲که‌بامر مطاع مبارك‌شاهنشاه‌آریامهر برای اولین بار مسابقه شاهنشاهی بهترین‌کتاب‌سال برگزار شدتا سال ۱۳۵۲ درمدت۲۰ سال مجموعا ۱٦۵ نفراز فضلاو دانشمندان کشوربرنده مسابقه‌شاهنشاهی بهترین‌کتاب سال شناخته شدندو باخذ مدال همایونی وجایزه‌مفتخر و مباهی گردیدند.

اقدام دربسط ونشر و اشاعه فرهنك ایران درکشورهای خارجه

امورفرهنگی بنیادپهلوی بمنظور بسط وتوسعه زبان‌و ادبیات وفرهنك ایران درکشور های همجوار و کشورهای دیگرو همچنین ایجادوازدیاد واستحکام روابط فرهنگی بین‌ایران وکشورهای دیگر اقدامات متعددی بعمل‌آورده‌است:

۱- برقراری بورسهای تحصیلی وتحقیقی برای معلمان ،دانشیاران زبان وادبیات وتمدن ایران دردانشگاه های خارجه برای تحصیل وتحقیق در دانشگاه های ایران.

۲- برقراری بورس‌های تحصیلی برای دانشجویان کشورهای خارجه بخصوص کشور های همجوار بمنظور تحصیل وتحقیق در زبان وادبیات‌وفرهنك وهنرایران در دانشگاه های ایران.

۳- برقراری بورس تحصیلی برای دانشجویان چین ملی‌که در دانشگاه ها ومدارس عالی ایران بالاخص دررشته‌های زبان وادبیات و تاریخ و فرهنك ایران تحصیل می‌کنند.

٤- تخصیص بورس تحصیلی بفرزندان ایرانیان‌مقیم امارات عربی‌که درآموزشگاه های‌ایران درامارات عربی سرگرم تحصیلند.

با این ترتیب تاکنون بورس‌هائی دراختیار دانشجویان ودانشیاران کشورهای اردن هاشمی، افغانستان، ترکیه،تونس،سوئد، آلمان،انگلستان، ژاپن وچین ملی گذارده شده که‌بسیار حسن اثر بخشیده‌است.

۵- کمك‌های نقدی بموسسات مطالعات اسلامی دانشگاه ها برای ترجمه آثار فلاسفه‌ودانشمندان ایران‌به زبانهای خارجی وطبع‌و نشر آنها.

٦- کمك‌های نقدی‌برای تشکیل کنفرانس‌هائی که درباره فرهنك وعلوم‌ایرانی در دانشگاه های جهان منعقد میشود.

۷- کمك‌های نقدی‌برای تحقیق وتدوین «مجموعه منابع توصیفی علوم اسلامی».

بااین‌وصف فعالیت‌های فرهنگی بنیاد پهلوی‌منحصر بداخل کشورنیست وبخارج‌ازکشور نیز بسط می‌یابدو نیز به‌اساتید ومحققان ودانشیاران ودانشجویانی که بخواهند در دانشگاه های ایران بادامه تحصیل ویا تحقیق درتمدن وهنرایران بپردازند برطبق مقرارت‌و موازین خاصی فرصت‌داده میشود که‌از کمك های تحصیلی وراهنمائی های لازم بنیاد پهلوی برخوردار گردند.

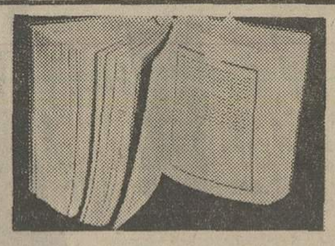

بنگاه ترجمه ونشر کتاب

بنگاه ترجمه ونشر کتاب در ادامه روش خود نسبت به‌توسعه انتشارات مفید در سال ۱۳۵۲به طبع ونشر۲۸ کتاب‌نودر۷۹۰۰۰ نسخه و تجدید چاپ ۲٦ کتاب نایاب در ۷۷۰۰۰ نسخه (جمعا ۱۵٦ هزار نسخه) توفیق‌حاصل کرده و هرسال سعی نموده‌است که بمیزان کمی و کیفی‌انتشارات خود بیفزاید .

انتخاب کتاب همه ساله از آثار برگزیده نویسندگان و دانشمندان جهان و متناسب با خواسته وعلاقه طبقات مختلف اجتماع از فضلاء وبزرگسالان تا نوجوانان و کودکان انجام‌میگیرد وبا همکاری مترجمین فاضل ترجمه و بصورتی پاکیزه بطبع میرسد .

بنگاه ترجمه ونشر کتاب‌علاوه بربرنامه انتشارات به‌زبان‌فارسی اقدام به طبع‌ونشر آثار معتبر فارسی به زبان های دیگر نیز کرده است که منظور آن ترویج وشناساندن فرهنك وتمدن‌ایران بجهان خارج‌و آشنا ساختن‌دنیای متمدن به سهمی است که ایران در گذشته در پیشرفت فرهنك و تمدن‌و هنر جهانی داشته است گذشته از۱۷ ترجمه که به یکی اززبانهای انگلیسی و فرانسه و ایتالیائی قبلا منتشر گردیده ترجمه بوستان سعدی ، تاریخ سیستان ، داراب نامه و افسانه های ایرانی ، رباعیات خیام وفیه مافیه مولوی « در مجموعه میراث ایران» ورساله کتابشناسی‌جامع ایران‌باستان‌در «مجموعه‌تحقیقات ایرانشناسی» تحت طبع‌میباشد.

دایرة المعارف اسلامی

کار ترجمه مقالات دایرة المعارف اسلامی‌بوسیله‌مترجمین شایسته که‌هم‌به‌زبان‌های‌اروپائی وهم‌به فرهنك اسلامی آشنائی دارند ادامه داشت .

چون ضمن ترجمه مشاهده شد که دایرةالمعارف اسلامی با همه نفاست وفوائد آن ا زلحاظ‌تاریخ وفرهنك ایران محتاج مقالات جدیدی است علیهذا بنگاه‌ترجمه ونشر کتاب اقدام به واگذاری‌یك رشته مقالات برای تالیف‌یاتنظیم مجدد نموده و بخصوص در صدد برآمد که فرهنك ایران باستان‌را نیز در ترجمه‌دایرةالمعارف وارد سازد .

نتیجه سعی و مراقبت بنگاه وکوشش مترجمین تا پایان سال قبل رویهمرفته ترجمه و تالیف ۱۳۳۰ مقاله بوده که‌قسمتی‌آماده چاپ‌شده وقسمتی دیگر دردست مرور و مقابله و تهذیب‌می‌باشد.

امید است که کار ترجمه و تنظیم سایر مقالات چنین دایرة‌المعارفی که جای آن تاکنون در فرهنك کشور خالی بوده هرچه زودتر پایان پذیردوموردااستفاده همگان قرارگیرد .

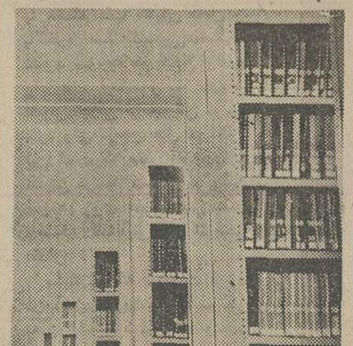

جمعیت خیریه فرح پهلوی

جمعیت خیریه فرح پهلوی که تحت رهبری‌مدبرانه علیاحضرت فرح پهلوی شهبانوی محبوب ونیکوکار ایران بمنظور نگاهداری وپرورش نوزادان‌وکودکان و آموزش نوجوانانی که به عللی در عرصه زندگی بی‌پناه شده و ازنعمت‌سرپرستی موثر خانواده‌محروم مانده‌اند بوجود آمده‌تاکنون‌خدمات مفیدو برجسته‌ای در این زمینه انجام داده و در حال‌حاضربه‌نگاهداری در حدود ۷۰۰۰ نوزاد و کودک و نوجوان در۸۳ واحد در سراسر کشور میپردازد و موجبات رشدو تقویت نیروی جسمانی و روانی آنان را فراهم‌مینماید که اینک بطور خلاصه فعالیت جمعیت در سال۱۳۵۲ شرح داده میشود :

۱- جمعیت به پرورش استعداد آن دسته از کودکان که به برنامه ها و فعالیت های حرفه‌ای و صنعتی و هنری گرایش نشان می دهند توجه خاص مبذول میدارند از جمله در سال ۱۳۵۲ اقدام به تاسیس هنرستان حرفه‌ای سهراب‌نمود که در آن فرزندان جمعیت بین سنین ۱۲ تا ۲۰ سال در رشته های مختلف برق ، فلز کاری ، درودگری ، و ریخته‌گری مشغول فراگیری تعلیمات لازم گردیدند .

۲- بمنظور گذراندن‌اوقات‌فراغت کودکان شبانه‌روزی ها و ایجاد تنوع در زندگی روزمره آنان و فراهم ساختن فرصت هابرای آشناشدن‌کودکان شبانه‌روزی های تهران و شهرستانهابایکدیگر کودکان‌بین٦ تا ۱۲ ساله از مرکز مجهزاردوئی در نیاوران و نوجوانان ۱۳ تا ۱۸ ساله از مرکز اردوئی در شهسوار استفاده نمودند و همچنین در طی سال از برنامه های ورزشی‌و تربیت‌بدنی‌جهت‌پرورش جسم و روان برخوردار گردیدند .

۳- در سال ۱۳۵۲ دو دوره کارآموزی برای‌آموزش توجیهی مربیان شهرستان ها و تهران در اردوگاه نیاوران‌ترتیب داده شد و در آن۵۰نفر از مربیان و سپاهیان با روشهای جدیدآموزش و پرورش اطفال و نیز کار در واحد های جمعیت آشنا شدند.

٤- برای ایجاد برقراری ارتباط بین خانواده و کودک کار مددکاری گسترش فراوان داشت و توسط مددکاران بازدید های متعدد از خانه های‌مربوط به کودکان به عمل آمد و نتایج مطلوب اخذ شد .

۵- براساس ضرورت برای بهبود سازمان و تطبیق آن با پیشرفت‌های‌جمعیت مطالعاتی صورت‌گرفت و در نتیجه آئین‌نامه و مقررات جدیدی که جوابگوی احتیاجات جمعیت باشد تدوین‌گردید و به مورد اجرا گذارده شد که ازهر حیث‌با اتخاذ نظام جدید بر مبنای عدم تمرکز دراخذ ها میزان فعالیت آنها افزایش محسوسی یافت .

٦- استفاده از بیمه های اجتماعی برای کارکنان و افراد خانواده آنان و همچنین کوشش‌دربکار گماردن سپاهیان دختر جهت خدمت در شعب شهرستان .

۷- تعمیرات و اصلاحات ساختمان های مهد کودک در تهران و شهرستان ها و توسعه فعالیت‌های جمعیت در آنها .

دیگر از فعالیت های جمعیت را باید تشکیل آموزشگاه حرفه‌ای کار و استفاده از بورس های کارآموزی نامبرد که در سال ۱۳۵۲ تعداد ٤ بورس تحصیلی توسط دولت فرانسه در اختیار جمعیت گذاشته شد و ٤ نفر ازروساومسئولین واحدهابرای کارآموزی به مدت ۵ ماه به فرانسه اعزام شدند که سه نفر از آنان در پایان سال ۱۳۵۲ به تهران مراجعت کردند .

امور بهداشتی

کنگره پزشکی ایران‌با تشریف فرمائی علیاحضرت فرح پهلوی شهبانوی محبوب ایران و باحضوربیش از ۵۰۰ نفر از پزشکان ایرانی و٦ نفر از پزشکان خارجی درارامسر تشکیل و سخنرانی های لازم در مورد بیماری ها و عوارض ناشی از مصرف بیمورد دارو وطرز انتقال خون ایراد گردید .از لحاظ اینکه پزشکان کشور بتوانند از آخرین اطلاعات وتجربیات امروزه دنیا اطلاع حاصل نمایند حسب‌الامر مطاع مبارك شاهنشاه آریامهر همه ساله عده‌ای از اساتید معروف دنیا بایران دعوت میگردند وکلیه سخنرانی ها بزبان فارسی و فرانسه و انگلیسی ترجمه‌میشود دراین کنگره همچنین اسلاید ها وفیلم هائیکه اکثر پزشکان بهمراه خود آورده بودند و حاصل آخرین بررسی هاو زحمات آنان بود بمعرض نمایش گذاشته شد و پس از خاتمه کنفرانس بحث های علمی‌راجع بمطالبی که در کنفرانس قبلا مطرح شده بود بین پزشکان ایرانی و خارجی انجام گرفت و مخصوصا بمنظور اینکه از وجود متخصصینی که از کشور های مختلف بایران آمده و صاحب تالیفات ارزنده‌ای هستند استفاده بیشتری شود بعداز ظهر ها نیز جلسات مشاوره و تبادل نظر با شرکت پزشکان‌ایرانی وخارجی تشکیل گردید و مشکلات ومسائل جدیدی که دراین زمینه بنظر میرسید مورد بحث و بررسی قرار گرفت .

در خاتمه کنگره پزشکی قطعنامه‌ای از طرف کمیته اجرائی و فنی تهیه شد و توصیه های لازم بمقامات مربوطه بعمل آمد و در ضمن کلیه سخنرانی ها و مذاکرات و تحقیق ها مانند سال های گذشته از طرف بنیاد پهلوی چاپ و در اختیار پزشکان و دانشجویان دانشکده های پزشکی‌گذارده میشود .

ضمنا علاوه بر معالجه و مداوای کارکنان بنیاد پهلوی‌و افراد خانواده آنان تسهیلات لازم در مورد افرادی که احتیاج بدرمان داشتند از لحاظ تهیه بیمارستان و پرداخت هزینه معالجه آنان بعمل آمد.

همچنین حسب‌الامر مبارک ملوکانه بعضی از بیماران که وسائل درمان آنان در ایران فراهم نبود ومعالجه ایشان در خارج کشور عملی بود به‌هزینه بنیاد پهلوی بخارج از کشور اعزام گردیدند .

قسمت دیگر از اقدامات مفید بنیاد پهلوی دراین زمینه تهیه دست و پای مصنوعی جهت عده‌ای از بیماران کم بضاعت و پرداخت هزینه عکس‌برداری و آزمایشگاهی ورادیو گرافی و داروئی برخی از بیماران نیازمند بوده است که مانند سال های گذشته انجام یافت .

کمکهای اجتماعی ومذهبی

در سال ۱۳۵۲ فعالیت های عام‌المنفعه و ثمربخش اجتماعی و مذهبی ادامه‌داشت‌که اینک رئوس‌اقدامات انجام شده به اختصار شرح داده میشود :

۱- تهیه پوشاک و لوازم تحصیلی برای قریب ۲۰۰۰ نفر دانش آموز که اکثرا یتیم و مستمندبودند.

۲- پرداخت اعانه تحصیلی به ۵۷۹ نفر محصلین مستعددبستانی‌ودبیرستانی که دارای امکانات‌مالی نبوده‌اند .

۳- به عده‌ای از دانشجویان سال اول دانشگاه هاو مدارس عالی در تهران و شهرستان ها که طبق مقررات مصوب مشمول استفاده از وام‌تحصیلی بنیاد پهلوی نبودندبا توجه به پیشرفت‌تحصیلی و احراز استحقاق آنان به تفاوت مبلغی به‌عنوان کمک اعانه تحصیلی پرداخت گردید .

٤- بمناسبت فرا رسیدن عید نوروز سال ۱۳۵۳ برای ۸۷۳۵ نفر محصلین بی‌بضاعت در ۲۳٤ دبستان و دوره‌راهنمائی‌تحصیلی و دبیرستان دخترانه‌و پسرانه پایتخت لباس عید و کفش تهیه‌وباهمکاری روسای مدارس و انجمن های‌خانه و مدرسه بین اطفالی که استحقاق داشتند توزیع‌گردیده است .

۵- به آن عده از قهرمانان ایرانی که در مسابقات المپیک ۱۹۷۲ و جهانی سال ۱۳۵۲ حائز مقام های اول تا سوم شده بودند خرج سفرماهانه اعطاء گردید .

٦- برای کمکبه پیشرفت امور پرورشگاه فیروزآبادی و هنرستان دختران و آموزشگاه حرفه‌ای پسران و انجمن ملی هدایت و حمایت نابینایان و کانون بهبود و پرورش‌معلولین و آموزشگاه فرهنگی خزائی و جمعیت حمایت کرولال‌های باغچه‌بان وخانقاه سنندج و انجمن توان بخشی تهران و آموزشگاه عالی خدمات اجتماعی و انجمن حمایت زنان بی‌پناه و انجمن حمایت از مستمندان کهنسال و سایر موسسات مشابه مستمری‌ماهانه‌وکمک‌مالی سالانه‌پراخت‌شده‌است.

۷- کمک بمنشریات و مطالعات علمی و مذهبی برای بالا بردن سطح فرهنگ و تقویت ملیت ویکتا پرستی وترویج‌فضائل اخلاقی .

۸- پرداخت هزینه روشنائی چهلچراغ های‌سلطنتی در عتبات عالیات و تشکیل مجالس وعظ و ذکر مصیبت ائمه‌اطهار و دادن افطاریه و اطعام حدود هفت هزارنفر از افراد کم درآمددرلیالی سوگواری و توزیع در حدود دیگهزارتن ذغال‌در تهران و قم بین خانواده‌های‌مستحق و نیازمند در فصل زمستان .

۹- کمک به تسهیل معیشت بازماندگان و پیشرفت تحصیل اطفال افرادی که در راه ادای وظایف میهنی‌و خدمات ملی درگذشته‌اند و پرداخت کمک ماهانه به فرزندان خردسال آنان .

۱۰- تامین مخارج راه برای بازگشت افراد بی‌بضاعت بشهر ها و اقامتگاه آنان .

۱۱- برای تسهیل معیشت عده‌ای از افراد مملکت که منشاء خدماتی بوده‌اند و یا به بازماندگان‌آنان و افراد مستحق‌و آبرومند از طبقات مختلف مساعدت های مالی بطور مستمر وغیر مستمر به عمل آمده است .

نیازمندیهای اطلاعات تلفنی آگهی قبول میکند
۳۱۱۲۲۴-۳۱۱۲۲۵
۳۱۱۲۲۹-۳۱۱۲۳۰

اثاثیه

فروش دست‌دوم

مقداری لباس نو و دست‌دوم خارجی در اندازه های مختلف وکیف و کفش واشیاء لوکس وتزئینی مدت یک هفته حراج میشود . امیرآبادشمالی‌خیابان فاطمی پلاک ۳۷ طبقه دوم .
۱ـ۲ آـ ۲۳۴۷۳

حراج اشیاء عتیقه و قدیمی

مقداری اجناس قدیمی و عتیقه وتابلو ومینیاتور های نفیس بفروش میرسد .
خیابان پهلوی کوچه جنوبی سینما آتلانتیک پلاک ۴۰ تلفن های ۸۷۳۱۰۳ و ۶۲۹۹۴۷
شروع اول اسفند ۱۳۵۳ بمدت ده روز از ساعت ۳ ونیم بعداز ظهر جمعه از۹ صبح .
۱ـ۶ آـ ۱۶۹۹

مقداری پالتو و لباس زنانه ومردانه ودخترانه‌بعلت‌مسافرت فوری بفروش میرسد تلفن ـ ۸۷۳۹۹۳
۱ـ۲ آـ ۲۳۷۶۲

فروش اشیاء عتیقه

۲جار قرمز سقفی ۶ شاخه ، چندقطعه بنجره مشبکصفویه، ویترین‌وبوفه منبت‌عالی باآینه، جار های کریستال و بکارا و اشیاء عتیقه دیگرانتهای‌تخت جمشید شرقی کوچه مسعود پلاک ۲ بعدازظهر ۳ تا۷
۱ـ۲ آـ ۲۳۸۲۶

مقداری لباس خارجی‌نوودست دوم از ۳۶ تا ۴۶ تلفن۸۹۳۷۱۶
۱ـ۴ آـ ۲۳۸۳۹

یک دست مبل وبوفه معرق بسیار نفیس و دو عدد لوستر بعلت مسافرت بفروش میرسد. طالبین از ساعت۳تا۷بعدازظهر جداکثرتاعصر روز ۲۹ر۱۱ر۵۳ برای دیدن مبلبه محل‌مراجعه نمایند .
آدرس : یوسف‌آباد . خیابان مدبرـنبش خیابان سی‌وچهارم شماره ۵۴ طبقه دوم .

انواع لباسهای‌خارجی‌بچه‌گانه وزنانه‌و بفروش میرسد با تلفن ۸۸۰۱۳۶ تماس بگیرید.
۱ـ۳ آـ ۲۳۶۵۴

خرید

جهان کالا ۹۲۵۴۵۸
خریدار یخچال‌تلویزیون و لوازم منزل شما

بازرگانی فرش کیهان ۸۳۰۹۰۴ و۸۲۳۷۷۶
خریدار نقدی همه رقم فرش کهنه‌ونو جهت صادرات‌روزولت میدان ۲۵ شهریور

فروشگاه آستار۹۲۶۴۰۲۱
بهترین خریدار یخچال برقی و نفتی.تلویزیون و غیره ...

گالری فرش

شایان۶۶۱۰۶۹
بهترین خریدار هر نوع قالی و فالیچه کهنه ونو

فرش آریا

بهترین خریدار قالی و قالیچه نو و کهنه
تاج ۹۷۷۶۰۰
کیقبادی

فروشگاه آسیا۹۲۲۸۳۲
خریدارفرش‌یخچال‌برقی و نفتی تلویزیون وغیره

فرش کارلو

تلفن ۴۲۶۴۱
خریدار فرش نو و کهنه

ایران فرش ۷۷۴۹۷۲
فرشهای کهنه وسایرلوازم منزل بهرمبلغ نقدا بیشتر ازسایرین خریداریم تلفن ۷۷۷۰۲۵

فرش کاشان

توکلی
کلیه فرشهای نو وکهنه شمارا بابالاترین قیمت خریداریم‌تلفن
۸۳۸۸۲۸
فروشگاه آریا ۹۲۹۳۹۳
خریدار فرش وسایرلوازم منزل
کلیه لوازم خانگی شما را خریداریم تلفن ۸۷۱۲۱۲

فرش زنجانی ۳۴۹۴۳۸

شستشوی مبل وفرش

دوراکلین‌سرویس‌امریکا
باتکنیک برترگرانتر مطمئن‌تر تلفن‌های ۸۴۸۳۹۵ و۸۴۸۳۹۶ و ۸۴۵۶۸۳

کلین سرویس
خشکشوئی مبل فرش موکت‌با دستگاه وپرده‌بانصب مجانی
تلفن ۹۵۲۵۴۶

سرویس آلمان بزرگترین
خشکشوئی‌مبلمان فرش موکت پرده در محل ۷۹۵۳۰۷

آکبیر انگلیس سرویس
خشکشوئی
موکت ـ فرش ـ مبل ـ پرده
تایل ـ پارکت ـ وتشک اتومبیل
درمحل مطابق باجدیدترین تکنیک رایج درانگلستان
تلفن ۸۴۳۸۴۵

خشکشوئی مبلمان‌ادیب
یکدست ۵۰ تومان
خشکشوئی پرده پارچه‌وکرکره بانصب‌مجانی ۹۵۶۵۶۵

کارخانه قالیشوئی ادیب
۹۵۶۵۶۵
۹۵۸۹۵۰ و۹۵۲۴۵۴

سوپر کلین سرویس
خشکشوئی و سرویس فرش موکت مبلمان‌پرده‌وتشک‌اتومبیل بطور شبانه‌روزی در محل با استفاده از آخرین تکنیک امریکائی واروپائی
تلفن ۸۴۱۲۴۶
۸۵۲۷۹۳ ـ ۸۴۶۱۴۶

کورش تلفن ۹۵۸۳۰۹
قالیشوئی رفوگری‌لکه‌گیری ۱ـ۱۵

کارخانه قالیشوئی بیوک
تلفن ۲۹۹۱۵ و ۹۷۷۱۱۸

کارخانه قالیشوئی
فردممتاز ۶۶۳۸۰۳

کارخانه قالیشوئی‌اطلس
تلفن ۹۵۲۵۴۶ و ۹۷۵۴۳۰

خشکشوئی موکت
مبلمان وانواع فرشها و تشک اتومبیل درمحل‌تلفن ۶۶۳۰۵۳
۱ـ۱۰ آـ ۲۳۸۰۵

آنتن تلویزیون

نصب آنتن

تمام کانال و آموزشی ارزانتر از همه‌جاونصب روکش کولر موسسه ورتیکال تلفن ۹۵۱۲۲۱

نصب آنتن

نمام کانال ضدزنگ باضمانتنامه
۷۵۴۵۸۹

تعمیرات

تلویزیون

تعمیرگاه تلویزیون الکترون با تائیدوزارت کار۷۶۳۶۸۲
تعمیرتلویزیونهای R.C.A-R.T.I شاوب‌لورنس. فیلیپس. سیرا تلفونکن وسایرمارکها سرویس مجهز سیاردرشهر وشمیرانات

ایران الکترونیک

تعمیرگاه فیلیپس ، تلفنکن ، آرتی . ای،شاوب‌لورنس، بلر، گروندیک و سایر مارکها
آنتن ۱۰۰ تا ۱۸۰تومان

۷۷۶۹۴۴
۳۴۵۶۶۱

تعمیرگاه مجاز شماره ۱۱ شاوب لورنس
سرویس سیار فوری برای کلیه نقاط تهران و شمیرانات
۶۶۷۱۷۱
۶۶۹۵۱۴ تلفنهای
۴۲۷۳۳
SCHAUB-LORENZ

شرکت میکرونیک
سرویس و تعمیرات تلویزیون رنگی و سیاه‌و سفیدو کلیه‌دستگاههای الکترونیکی طبی‌وتجارتی
۹۳۹۷۳۶
SCHAUB-LORENZ
شاوب‌لورنس
سرویس فوری۸۸۳۲۶۲

تعمیر تلویزیون و نصب آنتن تمام کانال تلفن
۷۶۴۱۹۳

تعمیرگاه فیلیپس‌سرویس تلویزیون تلفن ۳۱۶۶۱۵
تعمیرگاه مجاز شماره ۳۵ شاوب‌لورنس ـ فیلیپس‌نظام‌آباد نبش ۹ آبان تلفن ۸۵۴۷۹۴
آـ ۱۰ آـ ۱۵۱۸۲۴

شوفاژ

تعمیرات نصب نگهداری شوفاژ با سرویس شبانه روزی فوری
۷۹۳۸۹۷

شوفاژ

نصب و تعمیرات شوفاژ در اسرع وقت تلفنهای
۸۴۱۱۲۵
۸۵۲۵۶۸

شرکت رام شین
نصب ـ سرویس و نگهداری سالیانه شوفاژ تلفن۲ـ۹۳۹۷۳۱

شرکت مهندسی وایس هاپت
باماهی ۲ هزار تومان شوفاژ و تاسیسات منزل شما را در اسرع وقت انجام میدهد تلفن ۸۵۵۸۳۷
آـ ۲۳۴۷۹

سرویس ،تعمیر ونصب
شوفاژ
لوله‌کشی ـ ساختمان فوری ۷۶۰۹۹۳ ـ ۷۶۳۷۸۵

سرویس شوفاژ آبگرمکن وبخاری فوری ۷۵۰۹۱۶

نصب شوفاژ تهویه در ساختمانهای قدیمی و نو با دو سال تضمین‌شرکت لینکو تلفن ۷۶۴۸۱۰

شرکت ایران تاسو
سرویس طرح و نصب تاسیسات شوفاژ تهویه
۷۵۱۶۵۱ و ۷۵۴۴۵۰

شاوب لورنس
رنگی وسیاه وسفید
تعمیرات فوری در منازل
۹۳۹۰۹۳
۹۳۹۰۹۴
۹۳۹۰۹۵
۹۲۴۷۶۴
۹۲۴۳۰۲
نصب آنتن تمام کانال حتی نقاط سایه دار
کشیک ایام تعطیل
آر. تی. آی
گروندیک
لامپی وترانزیستوری
۹۲۴۷۶۴
۹۲۴۳۰۲

سرویس تلویزیون
گارانتی تلفن ۶۲۸۳۷۱
سرویس‌سیار R.C.A-R.T.I
سیرا مدیاتور جنرال‌الکتریک و گراندیک بویژه شمیرانات

تعمیرگاه مجاز شماره ۷ شاوب لورنس
سرویس سیار فوری برای کلیه نقاط تهران و شمیرانات
۸۴۶۵۳۵
۸۴۶۵۳۶ تلفنهای
۸۵۵۱۳۷
SCHAUB-LORENZ

تعمیرگاه مجاز
آر. تی. آی شاوب لورنس
سرویس فوری ۷۵۵۴۵۰

تلویزیون شما فوری در منزل تعمیر می شود
۸۷۴۷۷۰

گروه مهندسی آتی

نصب و نگهداری شوفاژ با سرویس شبانه روزی
۷۹۶۱۰۳ و ۶۲۱۴۴۸

نصب شوفاژ ـ تهویه و تاسیسات آبرسانی‌وبرق ساختمان اکتیویته تلفن
۶۶۵۰۷۵

الکترو بطروسیان
سرویس شوفاژ تهویه بخاری آبگرمکن ۷۶۴۱۳۹ و۷۶۴۳۷۸

بخاری

سرویس آبگرمکن فوری
۴۷۷۹۹

سرویس بخاری‌وآبگرمکن و کانال کشی ۷۶۵۲۶۴

آریان درخدمت شما
سرویس تعمیر شوفاژ بخاری گازسوز و بنزینی
کولر گازی ـ یخچال فریزر
۳۱۵۴۱۵

آبگرمکن

سرویس ونصب
آبگرمکن لباسشوئی‌گاز کولر ، یخچال باضمانت
تلفن ۷۵۴۴۹۳

یخچال

تعمیرگاه سید حسین
تعمیرهمه‌نوع‌لباسشوئی یخچال‌آبگرمکن۸۸۲۴۳۸

تعمیرگاه‌یخچال‌فریجیدر
اثاث یدکی موجود ۸۴۸۷۵۶

تعمیرات یخچال فوری
۷۹۳۸۹۷

تعمیر یخچال‌فریزیدر۸۳۹۲۲۵

کولر

تعمیرگاه مجاز ۱۳۱ ارج
سرویس ونصب، تعمیراتکولر، آبگرمکن ، بخاری وکانال‌کشی خیابان‌عباس‌آباد نظامی‌تلفنهای ۸۵۲۵۶۸ ـ ۸۴۱۱۲۵

فروشگاههای اتومبیل

بی‌ام‌و ۲۰۰۲ مدل ۷۵
باشرایط مناسب به فروش میرسد .
تلفن۸۴۴۹۷۲

ب ام و ۲۰۰۲ مدل ۷۵ باتمام وسائل‌نو بیواسطه جهت فروش
۸۷۴۲۹۳ ـ ۸۷۵۱۴۲

بی‌ام‌و ۲۸۰۰ CS مدل ۷۱ با تمام تجهیزات بدون واسطه بفروش میرسد تلفن۶۸۲۷۷۱ یا ۶۲۲۸۴۷

بی‌ام و ۷۲ تلفن ۳۱۴۵۷۶

فولکس ۱۶۰۰ مدل ۶۶ رنگ آبی بارادیو و لاستیکیخ‌شکن تلفن ۷۷۵۹۵۲
۱ـ۲ آـ ۲۳۸۷۶

آلفارمئو ۶۸تعیزباوسایل‌اضافی فروشی یامعاوضه‌تلفن۸۷۰۷۸۳ از ۶الی۸ بعدازظهر .

شورولت مدل ۶۷ ـ۶ سیلندر کولردارا توماتیک تمیز بفروش میرسد تلفن ۳۱۹۷۸۹

شورولت کامارو مدل ۷۴ باکولر کاملانو کمرکشده،شمارموقت بفروش میرسدتلفنهای۸۹۴۶۲۵
۱ـ۲ آـ ۲۳۷۹۲

پژو مدل ۷۱ سفید با رادیو۵۰۴ تلفن۶۲۶۰۰۹ بعد از ظهر ها از ساعت ۳و۵ ببعد ۱ـ۲

یك آریا دنده اتوماتیك سرمه‌ای متالیك باکولر بدون واسطه بفروش‌می رسد تلفن ۸۸۴۹۱۷

واکسهال مدل۶۰ویکتور بیواسطه ۴۵۰۰ تومان
۴دررچهارسیلندر بیمه رادیو موتورعالی وضع بسیار خوب ۷۵۳۸۳۰
آـ ۲۳۸۹۹

پیکان ۵۲ با ۱۳۹۰۰ کیلومتر کارکرده بدون واسطه فروشی ۵تا۸ بعدازظهر تلفن ۸۵۰۷۳۱
آـ ۲۳۸۹۵

یکدستگاه جیپ‌استیشن آهو و یکدستگاه جیپ ـ کروکی بفروش میرسد تلفن ۶۲۷۶۴۸

یکدستگاه شورلت ایمپالا نو مدل ۷۳ باتجهیزات‌اضافه ۲۲ هزار کیلومتر کارکرده بفروش میرسد تلفن ۹۲۵۷۹۰
آـ ۲۳۸۶۸

فروش اتومبیل

بی‌ام و ۷۴ تلفن ۳۰۲۰۴۰
۱ـ۵ آـ ۲۳۴۸۵

شورلت ایران

آماده تحویل در نمایشگاههای اتومبیل
سهیل
نمایشگاه شماره یکسیمتری‌بین شاه و حشمت‌الدوله .
۹۲۳۳۱۶ و ۹۲۰۰۶۱
نمایشگاه جدید شماره۲ شاهین جمشیدآباد و پیروز تلفن ـ ۹۳۶۵۶۴ و ۹۳۱۳۵۳

پیکان ۵۴

نو آماده نقد و اقساط
شاهرضا ٤راه گرگان
پلاك ۱۰۶۸

کرج

شورلت ایران آماده تحویل نقد و اقساط خیابان‌دانشکده‌فروشگاه میر کریمی‌تلفن ۲۷۲۷ـ ۰۲۲۲۱

شورلت ایران

آماده تحویل در
اتومبیل امیر
انتهای خیابان شاه میدان محمد رضا شاه
تلفن ۹۳۵۰۵۰
۳ـ ۹۳۵۰۵۱

کرایه

کرایه

اتولوکس
اتومبیلهای تشریفاتی با راننده برای داخل و خارج از تهران میدان فردوسی تلفن ۸۲۱۲۷۰ و ۸۲۶۶۰۵

کرایه

اتومبیلهای لوکس کرایه با راننده و بدون‌راننده برای داخل‌وخارج‌تهران ۷۵۷۵۳۵ ـ ۷۵۷۲۹۴

کالج بار
بارکش شهر وحومه
۶۶۱۱۱۱۱-۴۱۱۱۱

ماشین آلات

موتور های مولدبرق وتلمبه اب برای اجاره موجود است تلفن های ۷۷۲۳۸۱ و ۸۶۳۴۴۲

سرویس شرکتهای آب تهرانی
۲۳۴۸۴
نوروزنیرو

آموزشگاهها

کلاس درس

فقط با ۴۹ تومان
بطور فشرده
دوره ماشین نویسی فارسی و لاتین . دفترداری دوبل. حسابداری منشیگری، بایگانی را درکمترین مدت با دریافت گواهینامه فرا گرفته آماده استخدام شوید . به کسانیکه امروز یا فردا ثبت نام نمایند ۲۵۰ ریال کتابهای مربوطه رشته های بالا مجانی داده میشود .
ضمنا بمحصلین ، دانشجویان و فرهنگیان ۵۰ درصد تخفیف داده و نصف مبلغ بالا (۲۴۵ ریال)گرفته میشودمیدان فردوسی بالای هواپیمائی ملی آموزشگاه ایران تلفن۸۲۸۳۲۶

ماشین نویسی

بیژن همتا ندارد
میتوانید امتحان کنید میدان ژاله تلفن ۳۴۸۳۸۴
آـ ۲۲۸۷۱

ماشین‌نویسی ربانی

شما را بابهای کم درزمانی کوتاه برای استخدام اماده میکندشاه‌آباد مقابل‌سینماحافظ

تعلیم رقص

رقص و موزیك ریتا
بین سه راه شاه و امیراکرم ـ ۶۶۳۰۳۴

تعلیم رانندگی

آموزشگاه رانندگی جم
مرکز اموزش صحیح رانندگی ومکانیکی تااخذ گواهینامه‌تلفن ۵۴۰۷۸۹

خرید

خریدار یخچال‌تلویزیون و لوازم منزل شما

در بازگشت برقی
B.K.D
۲۵۰ تومان بکد
بوسیله تلفن سفارش دهید ، شرکت بکد الکتریک تلفن ۱۵ الی ۶۸۱۰۱۱
فروش درکلیه الکتریکی‌ها در تهران و شهرستانها

نمایشگاه محصولات تزئینی چوب پنبه‌ای افتتاح گردید
پارکت چوب پنبه‌ای ، کاغذدیواری چوب پنبه‌ای
چوب پنبه‌های تزئینی ، عایق صنعتی ، دکوراتیو
نادرشاه شمالی ، ساختمان پزشکان ، شرکت ایران واشر ۶۲۰۲۱۷

کنسرسیوم شرکتهای ساختمانی
برای کار در تهران نیاز فوری دارد به :
یکنفر مدیر کارگاه با حداقل ۸ سال‌سابقه‌کار
دو نفر تکنیسین با حداقل چهار سال سابقه کار در کارگاه
لطفا به تلفنهای ۴۵۴۰۸ و۴۹۸۳۶ و۴۹۸۳۷ و۴۸۹۴۴ و۴۲۰۰۹ از ساعت ۸ الی ۱۳ وازساعت ۱۵ الی ۱۸ تماس حاصل نمایند .

استخدام مکانیك و گریسکار
یك کارخانه تولیدی یك نفر مکانیك و یك‌نفر گریسکار برای ماشینهای بسته‌بندی استخدام می نماید تلفن ۹۵۴۷۱۱

PROFIT MINIMUM 24% (12% bank guaranteed rent and 12% builder guaranteed appreciation). Buy cash instalment fully furnished Rls. 600,000 Apts. and 1,320,000 villas in Canary Islands, Mallorca, Spain, Riviera, Paris, London, Geneva, Switzerland, Florida. (Land only at $6 per Sq.M.) Call 822293 - 822991. Home 833466.

تلفن های جدید
چلوکباب ملی
۳۶۳۹۱۲-۳۶۳۹۱۱
تمام گوشت مصرفی چلوکبابی ملی از همدان تهیه میشود سرچشمه چلوکباب ملی .
ضمنا جمعه‌ها از ساعت ۸ صبح چلوکباب آماده میباشد

حج عمره و زیارت شام
دیدار ازشهرزیبای بیروت وقاهره حرکت ۴۵ اسفندمدت مسافرت ۲۶روز بمدیریت حاج ابوالقاسم جعفری، بوذرجمهری غربی درخونگاه فرش کاشانی، تلفن‌های ۵۳۹۴۴۹ و۷۹۶۹۱۰

حج عمره
زیارت خانه خدا و زیارت قبر اعمه اطهارو دیدار از شهر های زیبای شام ، بیروت و قاهره باگروه ۸۵ به مدیریت سید حسن هاشمی‌اصل (شربیانی) تلفن ۵۴۴۹۹۹ و۵۴۸۵۰۴

استخدام فوری
دوشیزه یا بانوی سکرتر با آشنائی کامل‌به زبان انگلیسی و آلمانی و تسلط کامل به شورت هند و ماشین نویسی فارسی و لاتین برای تمام وقت
شرکت سهامی بتکس ایران
تلفن ۷۷۹۸۵۱ و ۷۷۸۵۶۶

اتومبیل کلوپ شاهنشاهی ایران باهمکاری
اتواسپرت
مسابقه‌رالی‌شبانه
که ازساعت ۱۵ روز پنجشنبه اول اسفند الی ۷ صبح روز جمعه ۲ اسفند به مسافت حدود ۷۰۰ کیلومتر برگزار میگردد شرکت کنید .
نام نویسی در اتومبیل کلوپ شاهنشاهی خیابان ورزش و اتو اسپرت انتهای کاخ شمالی تلفن‌های ۶۲۳۲۹۲ و۶۲۴۵۹۱
مدت ثبت‌نام تا ۲۹ بهمن ۱۳۵۳

پیشخدمت مرد
یك نفر پیشخدمت باسواد و ضامن معتبر برای کار در شرکت تجارتی مورد نیاز است متقاضیان بین ساعات ۱۰ الی ۱۶ به‌تلفن۶۲۷۰۲۳ مراجعه نمایند .

شرکت داروئی بین‌المللی پارك‌دیویس
یکنفر بیولوژیست آشنا بزبان انگلیسی با حقوق و مزایای مکفی استخدام مینماید .
واجدین شرایط با تلفن‌های ۶۶۸۴۰۲ و۶۶۴۷۱۴ تماس حاصل نمایند .

قابل توجه موسسات وشرکتهای بزرگ وارداتی وصادراتی
جوانی ورزیده با ۱۵ سال سابقه در امور گمرکی کالا های صادراتی و وارداتی ومتخصص در امر سفارشات و حمل و نقل داخلی وخارجی برای سرپرستی امور گمرکی و سفارشات کالا ها و حمل و نقل داخلی و خارجی یك موسسه و یا شرکت بزرك گمرکات جنوب ویاکلیه‌گمرکات ایران آماده بکار میباشد برای تضمین حسن‌کارو قبول کلیه مسئولیت ها آمادگی کامل دارد تلفن ۳۴۷۲۳۶ ـ بعداز ظهر ها ۳تاه باتلفن فوق‌تماس فرمائید .
۱ـ۲

استخدام فوری
باحقوق مکفی و مزایای عالی
۱ـ لیسانسیه بیوسیمی پزشکی و یاتکنیسین آزمایشگاه پزشکی حداقل با سابقه ۵ سال .
۲ـ مهندس الکترونیك جهت سرویس‌وفروش
۳ـ پزشك علاقمند به فعالیت رشته های آزاد
۴ـ شیمیست آشنا بزبان انگلیسی
۵ـ دیپلمه الکترونیك جهت سرویس برای تمام وقت .
۶ـ کمك حسابدار با سابقه
۷ـ خانم یا آقا آشنا به امور سفارشات خارجی
۸ـ دیپلمه آشنا بزبان انگلیسی .
متقاضیان با تلفن ۶۲۱۲۳۰ و۶۲۲۱۶۱ تماس حاصل فرمایند.

آگهی استخدام
هتل کینگر
واقع در میدان ولیعهد کوچه خسروخاور به یکنفر آشپز که تخصص در تهیه غذای ایرانی‌و خارجی داشته باشد و یکنفر تلفنچی برای پست بعداز ظهر و اپراتور تلکس یکنفر احتیاج دارد. واجدین شرایط به قسمت پرسنل هتل مراجعه فرمایند .

آگهی استخدام
شرکت کابل سازی ایکو ایران
به بیست کارگر که حداقل دارای گواهینامه تحصیلات ابتدائی و برك خاتمه خدمت یا معافیت دائم باشند احتیاج دارد .
کسانیکه تحصیلات بیشتری داشته باشند ترجیح داده میشوند .
از داوطلبین خواهشمند است همه روزه بین ۹ صبح تا ۲ بعدازظهر به‌رئیس‌امور اداری کارخانه کابل‌سازی ایکو واقع در کیلومتر ۲۲ جاده مخصوص کرج (جاده فرعی) مراجعه نمایند.
تلفن ۹۷۶۰۷۷

شرکت سهامی کارخانجات کفش وین
استخدام مینماید
۱ـ راننده پایه‌یك با حداقل دوسال‌سابقه کار با اتوبوس
۲ـ کارگر برشکار رویه‌کفش
۳ـ کارگر پسائی‌ساز
۴ـ کارگر چرخکار (زنو مرد)
۵ـ کارگر مبتدی (زن و مرد)
متقاضیان میتوانند روزهای زوج هر هفته بکارگزینی شرکت واقع در کیلومتر ۱۸ جاده مخصوص کرج مراجعه نمایند .
شرکت سهامی کفش‌وین

استخدام میشود
۱ـ منشی (خانم)
۲ـ تکنیسین برق باحداقل ۲سال‌سابقه کارصنعتی
۳ـ کارگر زن و مرد باحداکثر سن ۳۰ سال
آدرس خیابان نادری شماره ۲۴۷ شرکت‌کیوان ـ

استخدام کارگر مرد
کارخانه معظم تولیدی تعدادی کارگرمرداستخدام مینماید خیابان آیزنهاور چهارراه خوش کوچه برق شهاب شماره ۱
۱ـ۸

شرکت سهامی کارخانجات رادیو شهاب استخدام مینماید:
۱ـ تعمیرکار و تکنیسین رادیو وتلویزیون
۲ـ دوشیزه یابانوی مونتاژکار رادیو و تلویزیون
۳ـ راننده با گواهینامه دوم شخصی
متقاضیان باید دارای برك خاتمه خدمت یا معافی دائم باشند . تلفن ۹۶۱۴۸۹ـ ۹۶۱۴۹۰

مرکز ملی آموزش بزرگسالان استخدام مینماید
متقاضیان مشاغل زیر میتوانند پنج روز درهفته با تلفنهای ۶۶۵۴۷۲ و ۶۶۳۶۷۴ تماس بگیرند.
۱ـ کتابدار ـ حداقل لیسانس کتابداری و دو سال تجربه کار .
۲ـ متخصص در وسائل ارتباط جمعی ، حداقل فوق لیسانس .
۳ـ متخصصین علوم تربیتی در کلیه رشته های مختلف ،حداقل فوق لیسانس ..
۴ـ کارشناس اقتصاد کشاورزی ، فوق لیسانس با تجربه .
۵ـ جامعه شناس یا جمعیت‌شناس ، حداقل‌فوق لیسانس .
۶ـ مهندس کشاورزی فوق لیسانس (علاقمند به امور آموزشی و پژوهشی)
۷ـ متخصص روابط عمومی و امور بین‌المللی، با تجربه حداقل فوق لیسانس در رشته های مربوطه
۸ـ دیپلمه و لیسانس ریاضی
۹ـ طراح وخطاط با مدرك لیسانس و تجربه
حق تقدم با کسانی خواهد بود که‌به‌زبان‌انگلیسی تسلط داشته باشند .

نیازمندیهای اطلاعات تلفنی آگهی قبول میکند
۳۱۱۲۲۴-۳۱۱۲۲۵ ۳۱۱۲۲۹-۳۱۱۲۳۰

هنرستان فنی پرستو
مرکز اموزش صحیح رانندگی ومکانیکی چهارراه کمرک ـ شاهپور تلفن ۲۳۹۱۶

تدریس خصوصی

ریاضیات
فیزیك و شیمی
تضمینی ۸۳۳۳۱۹
انگلیسی توسط بانوی انگلیسی ۴۷۱۴۱

ایتالیائی
فرانسه ۸۳۳۳۱۹

تدریس فیزیك،شیمی ریاضیات. ادبیات،زبان، خارجه‌وسیله‌دانشجویان دانشگاه تهران تلفن ۶۱۱۲۶۶۹ـ ۹۲۴۵۰۰

انگلیسی کنتراتی ۸۳۳۳۱۹

انگلیسی فرانسه آلمانی تلفن ۹۳۶۱۸۱

تدریس خصوصی
توسط دانشجوی برق پلی‌تکنیک راهنمای ۱۳۷۰ روزنامه اطلاعات‌تلفن ۳۱۱۰۸۰
آ ـ ۲۷۰۷۹

تدریس خصوصی زبان‌و
ریاضی توسط‌دبیرفوق‌لیسانس
۷۵۵۵۸۷
۱ـ۲ آ ـ ۲۳۸۷۰

تدریس تضمینی توسط دانشجویان رشته های‌مهندسی فیزیک شیمی مکانیک جبر مثلثات حساب زبان ۸۴۴۲۳۵
آ ـ ۲۳۸۸۳

دروس راهنمائی
دبستان دبیرستان
۶۶۷۷۱۵

تدریس انگلیسی خصوصی توسط دانشجوی زبان کالج امریکائی ۵ بعدازظهر ببعد تلفن ۸۴۲۷۱۸

استادخارجی
انگلیسی آمریکائی فرانسوی آلمانی آماده تدریس در منزل‌و محل کار شما بطور خصوصی و کنتراتی و متدمخصوص‌برای
سالمندان
تضمینی ۸۳۳۳۱۹

تدریس خصوصی توسط دانشجوی برق دانشگاه‌آریامهر تلفن ۸۵۸۹۹۰

آلمانی کنتراتی
۸۴۳۵۴۸

انگلیسی
کنتراتی
۸۵۰۷۳۶
HURBUT
آلمانی ۸۵۰۷۳۶
فرانسه کنتراتی
۸۴۳۵۴۸

ریاضیات دبیرستان وراهنمایی توسط دانشجوی‌فنی ۹۷۰۷۷۶

تدریس دروس‌دبستان‌راهنمائی متوسطه تلفن ۸۳۷۶۸۲
۱ـ۱۰ آ ـ ۲۳۴۴۰

دروس دورمراهنمائی‌ودبیرستان دانشجوی سال چهارم‌مهندسی متالورژی تلفن ۳۴۱۳۹۲
۱ـ۲ آ ـ ۲۳۷۱۱

تدریس‌خصوصی‌ریاضیات،فیزیک شیمی و دوره راهنمائی توسط دانشجویان ممتاز دانشکده‌فنی تلفن ۲۵۸۶۷

تدریس خصوصی درسهای ریاضی توسط دانشجوی‌رشته ریاضی تلفن ۲۵۳۰۹
آ ـ ۲۳۸۴۸

خانم انگلیسی
و فرانسوی آماده تدریس خصوصی تماس صبحها تلفن ـ ۸۳۳۳۱۹

کلیه‌دروس‌توسط فارغ‌التحصیلان دانشگاه آریامهر ۷۰۷۴۷۳ طبقه دوم .
۱ـ۲ آ ـ ۲۳۷۰۵

استخدام

پارك کلینیك سکرتر آشنا بزبان انگلیسی برای بعد از ظهر ها استخدام مینماید خیابان وزراء نبش پانزدهم‌تلفن های۶۲۱۶۳۹و۶۲۹۷۷۸

آگهی استخدام نامه رسان
یك موسسه خصوصی
برای انجام امور امریه‌نیاز به خدمت چند جوان حائز شرایط دارد .
داوطلبانی که دارای‌حداکثر۲۵ سال سن ـ گواهی‌نامه سیکل اول متوسطه گواهی‌نامه‌موتور سیکلت دنده‌ای ـ برگ خاتمه خدمت یامعافیت‌دائم (باستثنای معافیت پزشکی) هستندمیتوانند رونوشت یا فتوکپی مدارك خودرا همراه بایکقطعه عکس به راهنمای ۱۳۵۴ روزنامه اطلاعات ارسال نمایند .

فروشنده سیار مرد باسابقه کار نیازمندیم بعدازظهرها تلفن ۳۱۸۶۸۴

آگهی استخدام
تعمیرگاه بزرك کامیون تهران تعدادی‌سرمکانیك ومکانیك‌که تجربه‌کاردر کامیونهای بنز داشته باشند استخدام‌مینماید بین ساعات ۸ صبح تا۴ بعدازظهر بشماره تلفن های ۹ـ۶۳۶۰۳۱ داخلی ۶۸ مراجعه فرمائید .

بتعدادی زن یامرد دوزنده زیرپوش زنانه نیازمندیم ـ ۲۸۴۳۰
آ ـ ۲۳۷۹۶

بیك بانو یا آقا دیپلمه جهت امور اداری یك شرکت بازرگانی‌وعمران بطور تمام‌وقت‌نیازمندیم تلفن ۳۱۹۷۸۹

بیکنفر پرستار باسابقه کار و ضامن نیازمندیم تلفن های ۸۹۲۴۸۶و۸۹۰۲۰۳
۱ـ۲ آ ـ ۱۷۰۵۳

سکرتر

آشنا به زبان انگلیسی و تایپ فارسی تمام‌وقت مورد نیاز است تلفنهای ۹۲۱۹۳۱ ـ ۹۳۵۳۵۲

یك نفر دیپلمه باضامن معتبر برای سرپرستی کارخانه تمام وقت‌مورد احتیاج است تلفن . ۹۵۱۹۳۰ و ۲۱۳۸۴

تعدادی کارگر
برق‌کار ، وردست ، نظافتچی نیازمندیم تلفن ۷۵۹۶۳۰
۱ـ۲ آ ـ ۲۲۷۲۸

بیك زن و شوهر بدون بچه نیازمندیم مرد جهت رانندگی ۳۵ببالا سال باه سال سابقه وزن جهت کارهای منزل تلفن ۸۸۵۲۹۲
آ ـ ۲۳۷۳۱

آگهی استخدام
۱ـ چندین نفر نقشه ـ کش معماری ـ استراکچر تاسیساتی
۲ـ دیپلمه وارد به امور اداری و انبار داری
تلفن ۳ـ۸۶۵۰۵۱

به ۳ نفردوشیزه فروشنده نیازمندیم تلفن ۸۵۷۴۶۹

استخدام کارگر
بتعداد زیادی کارگر ساده وردست نیازمند است از ۸ صبح الی ۴ بعدازظهر تلفن۶۸۳۶۷۴

چند نفر مهندس راه و ساختمان که حداقل ۲ سال سابقه کار داشته باشد مورد نیاز است‌بعد از ظهر ها بین ۲ تا ۵ به‌کارگزینی‌مراجعه‌نمایند خیابان پهلوی سه راه تخت‌طاووس شماره۳۷۴ شرکت مرکوری

خانمی مسلط به زبان انگلیسی و تایپ لاتین مورد نیاز است تلفن ۳۹۱۷۴۴

استخدام حسابدار
شرکت صنعتی ایران فرولی سازنده دیگ و رادیاتور های شوفاژ بمیکنفرحسابداروورزیده وواردبه‌سیستم کامل‌حسابداری باحداقل دوسال‌تجربه‌نیازدارد. متقاضیان میتوانند از ساعت ۸تا۶ بعدازظهر با تلفن های ۶۲۱۹۲۰ و ۶۲۸۱۷۲ تماس حاصل نمایند .
۱ـ۳

SITUATIONS VACANT: EXECUTIVE SECRETARY *is required for an expanding factory firm Immediate opening, following qualifications are needed: 1-Fluent knowledge of English and Farsi typing. 2-Two years of experience. Salary commensurate with ability and experience, call 621920 after 6 p.m.*

الکترو ایران کار بچند نفر سیم‌پیچ نیازمند است تلفن ۷۹۵۲۳۷

استخدام
۲نفر مکانیک باسابقه کار روی کامیونهای بنز استخدام میشود در سیروس تلفنهای ۹ـ۶۳۶۰۳۱ داخلی ۶۷ تماس بگیرید .
آ ـ ۲۳۷۱۶

بتعدادی بازاریاب فعال مرد باسابقه نیازمندیم نادری بین قوام‌و یوسف آباد ساختمان عباسیان طبقه چهارم شماره ۵

آگهی استخدام
شرکت تعاونی مصرف سپه به چندنفر کارمند دیپلمه یا در حدود دیپلم و فروشنده زن و مرد و صندوقدار زن کمدارای تحصیلات سیکل اول‌متوسط‌یا در خدود آن باشند ویکنفر موتورسوار باسواد برای نامه رسانی نیازمند است .
داوطلبان می توانند برای‌کسب اطلاع از شرایط استخدام در ساعات اداری به کارگزینی شرکت واقع در امیرآبادشمالی چهارراه ایران‌نوین مراجعه نمایند . کسانیکه سابقه کار داشته باشند حق تقدم دارند.
۱ـ۲ آ ـ ۱۰۹۲۹۷

دوشیزه یابانودانشجوی انگلیسی پارت تایم و حسابدار مرد با سابقه حداقل ۳ سال تمام‌وقت پیشخدمت استخدام می نماید M.T.M ۴۴۵۱۹

متصدی سوپرمارکت با برگ خاتمه خدمت نظام و یا معافیت دائم که دارا ی‌سابقه مدیریت درسوپر مارکتهای‌سلف‌سرویس باشد باحقوق ومزایاوفوق‌العاده فروش مکفی استخدام میشود. متقاضیان با صندوق پستی ـ ۳۲۸۱ مکاتبه نمایند .
آ ـ ۱۰۹۳۲۰

راننده باگواهینامه پایه دو و سابقه رانندگی تمام وقت مورد نیاز است تلفن ۸۲۸۷۰۱
۱ـ۲ آ ـ ۱۰۹۳۱۲

آسایشگاه

رضاعی نیاوران
بچند نفر پزشکیار یا بهیار زن که بازنشسته باشند و بتوانند۸ساعت کار نمایند احتیاج دارد تلفن۸۸۰۳۸۰و۸۸۴۸۵۰

کارگر مطلع بفروشندگی‌باضامن استخدام میشود ۹۳۰۹۸۱
آ ـ ۲۳۴۲

بچندنفر جوان فعال باموتورو تضمین نیازمندیم تلفن۹۳۹۵۱۶
آ ـ ۲۳۸۴۳

استخدام فوری
۲ نفر راهنما واطلاعات ساختمان دیپلمه باحداقل دو سال سابقه کار و دانستن زبان انگلیسی فرم استخدامی‌ومصاحبه به خیابان ثریا کوچه مژدهی شماره یك‌مراجعه نمایند .

استخدام
شرکت هواپیمائی بین‌المللی در تهران به۲ نفر کارمند با مشخصات ذیل‌نیازمنداست.
نفراول: ۱ـ دانستن زبان انگلیسی بطورکامل
۲ـ دارابودن برك‌خاتمه خدمت ویا معافیت از خدمت زیر پرچم.
۳ـ حداقل مدرك تحصیلی دیپلم.
کسانی‌که سابقه کار درفرودگاه داشته باشند حق‌تقدم خواهند داشت.
نفردوم: ۱ـدانستن زبان انگلیسی
۲ـ دارابودن برك‌خاتمه خدمت ویا معافیت از خدمت زیرپرچم .
۳ـ مدرك‌تحصیلی دیپلم.
۴ـ حداکثر سن ۳۵ سال
باصندوق پستی شماره ۱۵۴۶ مکاتبه‌شود .

کارخانه لاستیك‌سازی ایران‌یاسا استخدام مینماید :
۱ـ تکنیسین برای سرپرستی مهندسی‌صنایع با ۳ سال سابقه کار و آشنا به امور زمانسنجی‌ـ کنترل مواد و ماتریال هندلینك .
۲ـ سرپرست قسمت‌کنترل‌که درکار لاستیك سازی و پلاستیك تجربه کافی داشته باشد .
۳ـ کارگر ساده با داشتن حداقل چهار کلاس سواد ابتدائی .
۴ـ نقشه کش فنی با سه سال سابقه کار
متقاضیان باید دارای برك خاتمه خدمت سربازی و یا معافی دائم غیر پزشکی باشند
واجدین شرایط برای ثبت نام به کارگزینی کارخانه واقع در جاده قدیم کرج اوایل جاده علیشاه‌عوض مراجعه‌و یابا تلفن ۸ـ۹۶۳۹۷۵ تماس بگیرند .
۱ـ۲

شرکت سهامی خاص ایرانگاز
که در کلیه شهرستان های ایران توزیع گاز مایع‌رابعهده دارد و دارای بیش از ۸۰۰ نفر کارگر و کارمند میباشد برای توسعه امور گازرسانی خود به افراد زیر جهت کاردر تهران نیازمند است :
۱ـ حسابدار با تحصیلات دیپلم ریاضی یا بازرگانی‌و یا حسابداری
۲ـ تلفنچی متصدی قسمت شکایت دوشیزه یا بانودیپلمه آشنا به زبان انگلیسی در حد مکالمه .
۳ـ تلفنچی با تحصیلات دوره اول متوسطه .
۴ـ فاکتور نویس با تحصیلات حدود دیپلم متوسطه
۵ـ انباردار با تحصیلات حدود دیپلم متوسطه .
داشتن برگ خاتمه خدمت یا معافی از خدمت الزامی است و حداکثر سن ۳۰ سال است .متقاضیانی که واجد شرایط هستند میتوانند تقاضای خود را به صندوق پستی ۱۴۵۸ تهران ارسال و یا مستقیما به آدرس زیر مراجعه فرمایند.
تهران ـ خیابان سپهبد زاهدی (فیشر آباد) خیابان‌نیکو شماره پنج اداره مرکزی شرکت سهامی خاص ایرانگاز دائره کارگزینی .

به یکنفر دوشیزه یابانومجرب بادانستن تایپ‌فارسی نیمه‌وقت نیازمندیم تلفن ۳۱۹۹۱۷
آ ـ ۲۳۶۶۴

استخدام دیپلمه ریاضی
بیك نفر دیپلمه‌ریاضی‌جهت‌کار های فنی خارج‌ازتهران‌وتهران نیازمندیم عصرها از ساعت ۴به‌بعد ۶۶۸۱۲۸
آ ـ ۲۳۶۶۳

آگهی استخدام
شرکت صنعتی ساراول بافراد ذیل نیازمند است :
۱ـ تراشکار با۶سال سابقه‌کار
۲ـ ورقکار با ۳ سال‌سابقه‌کار.
۳ـ کمک ورقکار با یکسال سابقه‌کار
۴ـ کاربیت کاربا ۳ سال سابقه‌کار .
۵ـ کارگرساده .
۶ـ نگهبان (دارای‌گواهی‌ششم ابتدائی بوده و خدمت‌زیرپرچم انجام داده باشد) .
شرایط استخدام :
۱ـ حداقل سواد برای ردیف یک الی‌پنج خواندن و نوشتن
۲ـ داشتن‌مدرك‌خدمت‌زیرپرچم یا معافیت دائم .
۳ـ سن حداکثر ۳۵ سال .
واجدین شرایط میتوانند همه روزه از ساعت ۸ صبح الی ۳ بعدازظهر باتلفن ۶۸۰۵۸۳ ـ۵ تماس بگیرند .
۱ـ۲ آ ـ ۲۳۶۹۷

بیکنفر منشی وارد به تایپ فارسی تمام وقت با تجربه کافی نیازمندیم شرکت مهندسی‌فنکوئیل و پلاك ۷۰ طبقه سوم

استخدام مادرخوانده
انجمن ملی حمایت کودکان ۳۰نفر دوشیزه‌یابانوباتحصیلات ابتدائی بعنوان مادرخوانده استخدام مینماید داوطلبان میتوانند از ساعت ۸ الی ۱۳ به واحد پرسنل انجمن‌واقع‌در اوین انتهای خیابان دانشگاه ملی مراجعه نمایند .
۱ـ۴ آ ـ ۲۳۶۱۶

تعدادی‌مهندس‌وتکنیسین تاسیسات جهت کار در خارج از تهران با حقوق مکفی استخدام میشود متقاضیان به راهنمای ۱۳۶۹ روزنامه اطلاعات مکاتبه نمائید .

مستخدم‌منزل
یك زن و شوهر با ضامن معتبر برای کار شبانه روزی مورد نیاز است متقاضیان بین ساعات ۱۰ الی ۱۶ به تلفن ۶۲۷۰۲۳ مراجعه نمایند .

بچندکارگر مرد
زیرپوش دوز زنانه نیازمندیم خیابان بوذرجمهری بازار شیراز پلاك ۱۱۰ تولیدی عبدالهی .
آ ـ ۱۷۰۱۷

یك شرکت بزرك‌صنعتی بیك نفر خانم دیپلمه مسلط بماشین نویسی فارسی برای صبح‌وعصر احتیاج دارد . داوطلبان بین ساعت ۵ تا ۷ بعداز ظهر به خیابان شاه‌چهار راه شیخ هادی‌شماره۲۹ طبقه هشتم یا تلفن ۴۱۶۳۲ و ۶۶۴۲۰۳ مراجعه نمایند .

استخدام دوشیزه یابانو
وارد به ماشین‌نویسی‌وسکرتری تمام وقت لطفا به آدرس شاهرضا ایستگاه درختی ساختمان حمید ۸۸۸ طبقه دوم بازرگانی بین‌المللی شماره ۱۲ مراجعه شود.
آ ـ ۲۲۷۸۴

استخدام میشود
ورقکار ـ صافکار و راننده ـ سرویس‌کار و کارگر آسانسور
شرکت میراکو
ایرانشهر جنوبی ۹۰و۲ طبقه ۳

استخدام حسابدار
به یکنفر حسابدار ورزیده خوش خط و ضامن‌دار که لااقل دارای ۵ سال سابقه کار در شرکتهای ساختمانی داشته و بتواند امورحسابداری‌شرکت را مستقلا انجام دهد برای‌تمام وقت لازم است عصرهاازساعت ۵الی۷ بعدازظهر با تلفن های ۸۲۸۲۲۳ و ۸۲۸۴۹۲ باآقای مهندس عمیدی مذاکره فرمائید
آ ـ ۱۷۰۹۱

کارخانه مریخ گاز
تعداد کارگرورفکاروکارگرساده بین ۱۸ تا ۲۵ سال استخدام میکند خیابان فلاح ژاله شماره ۲۶۲ تلفن ۳۴۷۹۹۵
آ ـ ۲۳۸۶۲

سرپرست
به بانو یا دوشیزه تحصیلکرده و شایسته برای سرپرستی‌پسر یازده ساله‌نیازاست‌حتمابایستی به زبان انگلیسی آشنا باشد حقوق مکفی ۳۹۳۱۴۸
آ ـ ۲۳۸۴۵

مامور موتور سوار با معلومات در حدود سیکل با تضمین کافی موردنیاز است تلفن ۸۳۷۰۰۴

شخصی وارد به مکالمه انگلیسی برای همراهی کارشناسان در خراسان و دفتر تهران برای مدت ۲ سال موردنیاز تلفن ۸۲۷۱۵۰

راننده پایه دو شخصی استخدام میشود تلفن ۳۱۹۷۸۹

تعدادی مترور و نقشه کش جهت کار در خارج از تهران استخدام می شود متقاضیان ازساعت ۹ تا۱۲ با تلفنهای ۸۲۹۰۱۷ الی ۸۲۹۰۱۹ با آقای مهارلوئی‌مراجعه نمایند .

دوشیزه یا بانو تمام‌وقت جهت مطب مورد نیاز است تلفن ۶۶۶۷۷۳

بتعدادی دوشیزه یابانو چرخکار وارد نیازمندیم تلفن ۴۴۱۹۸
۱ـ۲

بازاریاب‌مرد
بچند نفر بازاریاب مرد که دارای تجربه نیز باشند مورد احتیاج‌است تلفن های ۷۵۸۴۸۱ ـ ۷۶۴۶۷۷

ماشین‌نویس فارسی و لاتین‌که انگلیسی بداند برای تمام وقت استخدام میشود تلفن۲۱۳۲۲۱
۱ـ۲ آ ـ ۲۳۷۷۰

تعدادی جوشکار آهنگر تراشکار و سرپرست دستگاه سنك شکن‌برای کار در شهرستانها ـ استخدام میشود تلفن ۴۵۴۹۱

بجوانی با وسیله نقلیه موتوری‌جهت‌تحصیلداری تمام وقت نیازمندیم به خیابان بهار کوچه‌سمنان شعبه بهار روزنامه ـ اطلاعات مراجعه نمایند.

بچندبانو یادوشیزه دیپلم ببالا تمام‌وقت جهت شرکت دلتامورد نیاز است تلفن ۶۲۲۸۶۵

به دو نفر کارگر تراشکار نیازمندیم‌تلفن ۵۳۴۵۹۲ و ۵۳۰۹۴۷

بارمن ـ ظرف شوی برای رستوران نیازمندیم تلفن ـ ۶۶۵۸۱۴ ـ ۶۶۴۰۹۵
۱ـ۲ آ ـ ۲۳۶۳۶

بچند نفر استادکار درب‌و پنجره سازفلزی نیازمندیم تلفن۹۷۹۹۳۵

به یك پرستار بچه
شبانه‌روزی باداشتن ضامن موردنیاز است تلفن ۸۷۳۰۹۰
۱ـ۳ آ ـ ۲۳۵۳۲

پزشك عمومی

بچند نفر پزشك جهت اشتغال در کارخانجات‌شرکت فخر ایران ۸۴ کیلومتری تهران قزوین نیازمندیم تلفن ۴۷۰۵۸

سکرتر مجرب تمام وقت مورد نیاز است تلفن ۸۴۳۳۰۲

مغازه کودک بچندنفر دوشیزه یابانو جهت فروشندگی‌نیازمند است کوچه برلن‌تلفن۳۰۴۷۰۷
آ ـ ۲۳۸۴۴

استخدام دوشیزه
یک نفر دوشیزه سکرتر دارای دیپلم و آشنا بزبان انگلیسی ودوسال سابقه کار وحداکثر سی سال سن استخدام‌میشود. به شرکت بلنداکس جاده قدیم شمیران بالاتر از سه راه ضرابخانه انتهای‌کوی‌لاجوردی مراجعه فرمائید.
۱ـ۲ آ ـ ۱۰۹۰۷۵

متاهل
دونفر مرد برای ساخت لوازم آرایش باشرائط زیراستخدام میشوند .
۱ـ حداکثر سن ۳۰ سال .
۲ـ انجام خدمت نظام‌وظیفه .
۳ـ متاهل دارای‌تحصیلات‌سوم متوسطه .
به شرکت بلنداکس جاده قدیم شمیران بالاتر از سه راه ضرابخانه انتهای‌کوی‌لاجوردی مراجعه فرمائید .
۱ـ۲ آ ـ ۱۰۹۰۷۴

استخدام‌فوری
چندنفر میکانیک باتجربه وارد بموتورهای دیزل ویکنفرراننده سواری باآشنائی بزبان‌انگلیسی نیازمند است تلفن ۹۵۴۰۶۸
۱ـ۲ آ ـ ۱۶۸۸۵

شخصی وارد به مکالمه انگلیسی برای همراهی کارشناسان در خراسان و دفتر تهران برای مدت ۲ سال موردنیاز تلفن ۸۲۷۱۵۰

راننده پایه دو شخصی استخدام میشود تلفن ۳۱۹۷۸۹

تعدادی مترور و نقشه کش جهت کار در خارج از تهران استخدام می شود متقاضیان ازساعت ۹ تا۱۲ با تلفنهای ۸۲۹۰۱۷ الی ۸۲۹۰۱۹ با آقای مهارلوئی‌مراجعه نمایند .

دوشیزه یا بانو تمام‌وقت جهت مطب مورد نیاز است تلفن ۶۶۶۷۷۳

بتعدادی دوشیزه یابانو چرخکار وارد نیازمندیم تلفن ۴۴۱۹۸
۱ـ۲

بازاریاب‌مرد
بچند نفر بازاریاب مرد که دارای تجربه نیز باشند مورد احتیاج‌است تلفن های ۷۵۸۴۸۱ ـ ۷۶۴۶۷۷

بچند نفر استادکار درب‌و پنجره سازفلزی نیازمندیم تلفن۹۷۹۹۳۵

به یك پرستار بچه
شبانه‌روزی باداشتن ضامن موردنیاز است تلفن ۸۷۳۰۹۰
۱ـ۳ آ ـ ۲۳۵۳۲

پزشك عمومی

بچند نفر پزشك جهت اشتغال در کارخانجات‌شرکت فخر ایران ۸۴ کیلومتری تهران قزوین نیازمندیم تلفن ۴۷۰۵۸

سکرتر مجرب تمام وقت مورد نیاز است تلفن ۸۴۳۳۰۲

مغازه کودک بچندنفر دوشیزه یابانو جهت فروشندگی‌نیازمند است کوچه برلن‌تلفن۳۰۴۷۰۷
آ ـ ۲۳۸۴۴

استخدام دوشیزه
یک نفر دوشیزه سکرتر دارای دیپلم و آشنا بزبان انگلیسی ودوسال سابقه کار وحداکثر سی سال سن استخدام‌میشود. به شرکت بلنداکس جاده قدیم شمیران بالاتر از سه راه ضرابخانه انتهای‌کوی‌لاجوردی مراجعه فرمائید.
۱ـ۲ آ ـ ۱۰۹۰۷۵

متاهل
دونفر مرد برای ساخت لوازم آرایش باشرائط زیراستخدام میشوند .
۱ـ حداکثر سن ۳۰ سال .
۲ـ انجام خدمت نظام‌وظیفه .
۳ـ متاهل دارای‌تحصیلات‌سوم متوسطه .
به شرکت بلنداکس جاده قدیم شمیران بالاتر از سه راه ضرابخانه انتهای‌کوی‌لاجوردی مراجعه فرمائید .
۱ـ۲ آ ـ ۱۰۹۰۷۴

استخدام‌فوری
چندنفر میکانیک باتجربه وارد بموتورهای دیزل ویکنفرراننده سواری باآشنائی بزبان‌انگلیسی نیازمند است تلفن ۹۵۴۰۶۸
۱ـ۲ آ ـ ۱۶۸۸۵

تولیدی شمیهاد استخدام میکند
بچند نفر دختر وپسرسری‌دوز شلوار نیازمند است تلفن ـ ۳۹۳۷۰۵ از ساعت۴الی ۸شب علی صادقی تماس بگیرید .
آ ـ ۲۳۶۴۵

آگهی استخدام
شرکت نفت پارس‌به وجود یکنفر تلفنچی مرد یا زن با تجربه (که با دستگاه های زیمنس ۵۰ شماره‌ای کار کرده.و دارای‌تحصیلاتی اقلا سه‌ساله اول‌متوسطه بوده و خدمت وظیفه را انجام‌داده‌و سنش‌بیش‌از ۳۵ سال نباشد و از سلامت کامل جسمانی برخوردار باشد) نیازمند است .
داوطلبین میتوانندبین ساعات ۱۰ و۱۲ روزهای شنبه ۲۶ لغایت ۲۸ بهمن ماه جاری به قسمت کارگزینی شرکت واقع در تخت‌جمشید خیابان بندر پهلوی شماره ۲۷ مراجعه نمایند .

بیك خانم تلفنچی‌وارد به امور ماشین‌نویسی فارسی تمام وقت مورد نیاز است تلفن۴۰۸۵۶

صندوق نسوز کاوه
عده‌ای راکه ساکن جنوب‌شرق و شرق تهران باشند با حقوق ومزایای مکفی‌استخدام‌مینماید.
۱ـ پرس کار وقالیبند ۲نفر .
۲ـ کارگر فازکار ۱۰ نفر .
۳ـ کارگر فنی ساده۲۵ نفر .
واجدین شرایط میتوانند همه روزه بادردست داشتن برگ معافی خود از ساعت ۵ الی۷ بعدازظهر به آدرس فردوسی اول خیابان سپهبد زاهدی شماره ۱۹ ساختمان کاوه‌طبقه اول مراجعه نمایند.
آ ـ ۱۰۹۴۹۲

یک دوشیزه یابانو برای جوابگوئی تلفنها و مراجعان‌از ساعت ۳تا۷ بعدازظهروهمچنین بانوئی برای اداره یک واحد لباسشوئی از ساعت ۸صبح‌تا۷ بعدازظهر مورد نیاز است به بلوار الیزابت خیابان میکده خیابان سازمان‌آب‌جنب‌بهداری سازمان آب شماره ۷۰ طبقه دوم مراجعه فرمایند .
آ ـ ۲۳۸۷۱

بیك خانم تلفنچی‌وارد به امور ماشین‌نویسی فارسی تمام وقت مورد نیاز است تلفن۴۰۸۵۶

تولیدی شمیهاد استخدام میکند
بچند نفر دختر وپسرسری‌دوز شلوار نیازمند است تلفن ـ ۳۹۳۷۰۵ از ساعت۴الی ۸شب علی صادقی تماس بگیرید .
آ ـ ۲۳۶۴۵

آگهی استخدام
شرکت نفت پارس‌به وجود یکنفر تلفنچی مرد یا زن با تجربه (که با دستگاه های زیمنس ۵۰ شماره‌ای کار کرده.و دارای‌تحصیلاتی اقلا سه‌ساله اول‌متوسطه بوده و خدمت وظیفه را انجام‌داده‌و سنش‌بیش‌از ۳۵ سال نباشد و از سلامت کامل جسمانی برخوردار باشد) نیازمند است .
داوطلبین میتوانندبین ساعات ۱۰ و۱۲ روزهای شنبه ۲۶ لغایت ۲۸ بهمن ماه جاری به قسمت کارگزینی شرکت واقع در تخت‌جمشید خیابان بندر پهلوی شماره ۲۷ مراجعه نمایند .

خانم سکرتر دیپلمه بچند بانوی دوشیزه آشنا بتایپ فارسی‌و لاتین تمام وقت جهت شرکت دلتا موردنیازاست‌تلفن۶۲۲۸۶۵
آ ـ ۲۳۸۱۶

بیمارستان جم

نیاز به ۲۰ نفر دوشیزه بین ۱۸تا۲۵ سال با مدرك سیکل دارد تلفن ۸۳۳۰۸۱ و۸۳۳۲۲۳

آگهی استخدام
دوشیزه یا بانو خانه‌دار مجرد حداکثر سن ۴۰ سال با حقوق عالی برای کار در اروپا مورد نیاز است .
تلفن ۲ـ ۹۲۹۲۰۱ از ساعت ۹ الی ۱۹

تکنوایس
استخدام مینماید
بتعدادی دیپلمه جهت خدمت در قسمت‌تعمیرات ولوازم یدکی‌یك‌کارگاه تولیدی موردنیاز است لطفا به آدرس‌شهرآرا ابتدای جاده فرزادمقابل آتش‌نشانی قسمت تعمیرات‌وسرویس شرکت تکنوایس مراجعه فرمایند.
۱ـ۳ آ ـ ۲۳۷۶۷

SOOFER Co.
شرکت سوفر بافراد ذیل‌نیازمندو باشرایط‌مناسب استخدام‌مینماید
۱ـ لیسانسیه شیمی ، علوم و یا داروسازی‌جهت معرفی وسایل آزمایشگاهی و تحقیقاتی
۲ـ تکنیسین درجه یك الکترونیك جهت سرویس وسایل الکترونیکی آزمایشگاهی و تحقیقاتی
۳ـ دوشیزه ماشین نویس فارسی ۳ نفر
شرایط: داوطلبان ردیف ۱ و۲ باید آشنائی‌کامل بزبان انگلیسی داشته و دارای برك پایان‌خدمت و یا معافی دائم‌باشند
متمنی است با تلفن های ۴۱۹۴۷ و ۴۰۴۱۳و ۶۶۷۹۸۲ تماس و یا به خیابان شاهرضا نبش خارك شماره ۶ مراجعه فرمائید .

شرکت کارخانجات پارس‌الکتریک
عده‌ای دوشیزه با تحصیلات حداقل ششم‌ابتدائی را استخدام می نماید .
داوطلبین به کارگزینی شرکت واقع درخیابان آیزنهاور ایستگاه شاوب لورنس شماره ۵۶۳ مراجعه نمایند .
۱ـ۲

استخدام مهندس وتکنیسین تأسیسات وبرق
شرکت سهامی رادکو چندنفر مهندس و تکنیسین با تجربه در امور تاسیسات و برق‌را برای سرپرستی کارگاههای بزرك خود ازطریق مصاحبه حضوری با شرایط مناسب استخدام‌می نماید حائزین شرایط با دردست داشتن مدارك و سوابق کار شخصا بشرکت رادکو خیابان قدیم شمیران شماره ۵۹۵ تلفن ۴۳ـ ۷۵۲۱۴۱مراجعه نمایند .

مهندسین مشاورسودتك ایران
جهت تکمیل کادرفنی‌خود درتهران افراد زیر را باحقوق مکفی بطور تمام وقت استخدام مینماید .
ـ مهندس محاسب (استراکچر) باحداقل دوسال سابقه کار یکنفر .
ـ مهندس برآورد (مترور) کارهای ساختمانی با حداقل ۵سال سابقه کار یکنفر .
ـ مهندس تاسیسات ساختمانی باحداقل ۵سال سابقه کار یکنفر .
ـ نقشه‌کش معماری باحداقل ۵ سال سابقه کار ۳ نفر آشنا بیکی از زبانهای انگلیسی یا فرانسه الزامی است .
واجدین شرایط میتوانند همه روزه ازشنبه تا ۴شنبه ۸ر۵ صبح الی ۵ بعدازظهر با دردست داشتن مدارك به آدرس زیر مراجعه نمایندخیابان پهلوی بالاتر از میدان ونك خیابان خشایارشماره ۵۱

حراج ریتس شروع شد

حراج‌انواع پرده‌ـرومبلی ـ کاغذ دیواری ـ کفپوش نایل ـ موکت‌ـپتو وسایروسایل تزئیناتی
باتخفیف‌فوق‌العاده
وقیمت‌استثنائی‌در
ریتس‌میدان‌فردوسی
با پارکینك اختصاصی ـ جمعه‌ها تاظهر بازاست

نیازمندیهای اطلاعات تلفنی آگهی قبول میکند ۳۱۱۲۲۵-۳۱۱۲۲۴ ۳۱۱۲۲۹-۳۱۱۲۳۰

املاک و مستغلات

فروش

خانه های ویلائی و مستغلاتی بامساحتهای متفاوت شخصی‌و مهندسی‌ساز مجهز به تمام سرویس درخیابانهای‌عباس‌آباد وزراء جردن پهلوی ونک داودیه جاده‌قدیم‌شمیران‌شرکت تهیه مسکن اسپانکو تلفنهای‌ـ ۶۲۰۱۰۷ و ۶۲۲۰۶۵ آ‌ـ ۲۳۸۸۴

اکازیون
امتداد ۴۵ متری سیدخندان انتهای سرسبز برمیدان ۱۲ طبقه همکف ۲ اطاق ۶×۴ و ۳×۴متریاسرویس کامل وهال و کاغذ دیواری۱۵۰هزارتومان تلفنهای ۶۳۵۹۸۶ و۸۴۴۵۰۸ ۱ـ۳ آ‌ـ ۲۳۵۰۵

خانه های ویلائی و مستغلاتی‌و آپارتمان فروشی تهران‌پارس ۷۸۲۱۲۸ ۱ـ۲۰ آ‌ـ ۲۳۸۸۰

سید خندان
خانه های ویلائی از ۳۵۰هزار تومان ببالا وآپارتمان‌های‌مدرن از ۲۲۰ هزار تومان‌ببالاموجود است تلفن هـای ۷۷۴۶۲۸و ۷۷۶۹۸۹ آ‌ـ ۲۳۸۷۹

فروش طبقه همکف ساختمانی لوکس و کاملا نوساز در عباس‌آباد
دارای چهار اطاق‌ـهال‌بزرگ‌ـ تماما کاغذ دیواری شوفاژ روشن ـ تلفن مستقل‌ـسرویس کامل ایرانی وفرنگی ـ حیاط وپارکینگ اختصاصی ۵۰۰ هزار تومان . نشانی : فرحشمالی ـ آپادانا خیابان نیلوفر خیابان‌دهم‌پلاک ۳۸ تلفن ۹۳۶۶۹۸ ۱ـ۲ آ‌ـ ۲۳۹۰۴

منزل فروشی واقع‌در خیابان ژاله ایستگاه بهنام ۱۳۰ متر سه‌طبقه ۶ اطاق با سرویس‌کامل و تلفن بعلت مسافرت به فروش میرسد تلفن ۷۵۷۳۰۲

در سلطنت‌آباد
مستقل بمساحت ۵۰۰متر۲طبقه باشوفاژ روشن تلفن وپارکینگ ۸۴۱۴۲۸و۸۴۹۶۰۴رجبی ۴ـ۱ آ‌ـ ۲۳۴۰۸

قلهک نوبهار
یکباب خانه بمساحت ۱۷۱ متر ۱۷۰ متر زیربنا آب و برق‌تلفن ۳۷۰ هزار تومان فروشی تلفن ۸۶۳۱۵۹ و ۸۷۲۰۰۷ آ‌ـ ۲۳۸۲۷

اکازیون واقعی خانه فروشی۳۰ متری‌چهارراه لشکر ۲۱۰ متر زمین ۸ اطاق آب‌برق ، تلفن۲۸۰ هزارتومان تلفن۸۳۲۷۴۱ و ۸۳۴۵۷۰

فروش طبقه دوم ساختمانی لوکس‌وکاملا نوساز در یوسف‌آباد نزدیک پهلوی
دارای چهاراطاق ـ هال‌بزرگ باسه کند ـ تماما کاغذدیواری سرویس کامل ایرانی وفرنگی‌ـ شوفاژ روشن ۳۹۰ هزارتومان. نشانی : پهلوی قدری‌بالاتر از سه راه عباس‌آباد پلکان اول خیابان راستی پلاک ۱۴ . باوسیله نقلیه از راه زیر مراجعه شود.
خیابان نوزدهم محمدرضاشاه (پارک شفق) خیابان‌ابن‌سینا چهارراه ناظمی روبروی مرغ‌ـ فروشی تلفن ۹۳۶۶۹۸ ۱ـ۳ آ‌ـ ۲۳۹۰۲

واقع در شاهرضا ـ ابوریحان ناهید غربی
یک منزل شمالی با ۲۱۳ متر زمین ۵ اطاق باسرویس کامل ۴۲۰ هزار تومان فوری بفروش میرسد تلفن ۸۴۲۳۱۹ ۱ـ۲

خانه‌ای نوساز ۱۰۰متر،زیربنا ۱۱۰ متر دوطبقه مستقل در سلطنت‌آباد۳۰متری‌گیلان‌دارای زیرزمین ، حمام ، کاغذدیواری پرده کرکره بدون‌واسطه ۳۱۰ هزار تومان تلفن ۶۶۲۳۱۴ ۱ـ۲ آ‌ـ ۲۳۶۴۸

تعدادی خانه‌های ساخته شده داخل محدوده در جنوب غرب تهران هرکدام بایک میلیون ریال وام بانکی نوساز بفروش میرسد تلفن ۴۴۸۹۰ ۱ـ۳ آ‌ـ ۲۳۴۴۱

خانه ویلائی شمالی فروشی چهاراطاق‌خواب سالن ناهار خوری وهال بزرگ انتهای معلم جاده قدیم شمیران تلفن ۷۶۰۴۲۹

خانه های فروشی
از ۱۷۰ هزارتومان ببالا و آپارتمان های نقد و اقساط فرح‌آباد ژاله تلفن ۳۴۵۸۹۵ ۱ـ۲ آ‌ـ ۲۳۷۸

قطعات تفکیکی ۱۲۶ متری و خانه های ساخته‌شده و ناتمام دفترساسان ۹۵۶۱۸۸ ۱ـ۵ آ‌ـ ۲۳۵۵۱

حدود چهارراه‌فرح عباس‌آباد
منزلی شخصی‌ساز شمالی بمساحت ۲۰۰متر دوطبقه دارای ۷اطاق باتلفن وسرویس کامل بقیمت ۵۰۰ هزار تومان بفروش میرسد ۸۵۷۹۳۸ ۱ـ۳ آ‌ـ ۲۳۸۳۹

فروش یا معاوضه
خانه‌ای دوطبقه جنوبی ۴۰۰ متر واقع در خیابان روزولت روبروی سینما دیاموند کوچه جار پلاک ۲۳ ویک قطعه زمین درآندیشه شمالی‌تلفن۸۲۹۷۸۸ از ساعت ۴ تا ۹ شب . آ‌ـ ۲۳۸۳۷

عباس آباد
مستغلات دوطبقه جنوبی ۵۵۰ هزار تومان فروشی ۶۲۹۶۵۲ آ‌ـ ۲۳۸۰۴

خانه نوساز ۳ اشکوب۱۲اطاق وهال ماشین‌رو لوکس امیریه داخل ابوسعید از مسجد جدید کوچه برق پلاک ۴۰قیمت۶۰۰ هزار تومان تلفن ۲۰۶۱۵ ۱ـ۳ آ‌ـ ۲۳۳۵۷

مدرنترین ویلاومستغلات
از ۸۰۰ هزار تومان تا ۵ میلیون تومان موجود است‌تهیه مسکن کورش‌تلفنهای۸۴۷۹۸۲و ۸۵۳۷۳۶

خیابان سلطنت آباد واقع در بر ۲۰ متری منزلی بمساحت ۲۱۰متر مربع دو طبقه مستغلاتی شمالی هرطبقه دو اطاق خواب و سالن ناهار خوری با سرویس‌قیمت ۶۰۰ هزار تومان دفتر مسعود تلفن ۷۷۰۲۴۱و ۷۷۵۸۲۵

دوطبقه مستغلاتی‌لوکس تهران پارس فروشی ۷۸۱۹۱۸

منزلی شمالی‌درفرح‌آبادتهران‌نو فلکه آشتیانی ۲۱۰ متر زمین دوطبقه هرطبقه ۳ اطاق هال سرویس کامل بدون‌واسطه۳۸۰ هزار تومان تلفن ۳۱۹۶۰۸ ۱ـ۲ آ‌ـ ۲۳۷۰۶

خانه ۲۰۰ متری
با ۵ اطاق ووسائل دروحیدیه ۱۵ متری تسلیحات کوچه شاهدوست پلاک۶بدون‌واسطه بمبلغ ۲۳۰ هزار تومان بفروش میرسد .

سید خندان فرمانیه نیاوران سلطنت‌آبادچند خانه و زمین فروشی دفتر حاتم تلفن۸۵۶۶۵۵

در شمال شهر
همه‌نوع خانه های ویلائی و مستغلاتی‌بفروش‌میرسد۸۴۵۵۴۴ ۱ـ۲۰ آ‌ـ ۲۱۵۷۱

خانه های نوساز تهران پارس ۴ تا ۱۲ اتاقه با وام بانکی ۷۸۱۹۱۸

خانه سه‌طبقه
۴۵۰۰۰۰ تومان نزدیک پهاوی زیرتخت طاوس تلفن ۹۳۰۳۸۴ ۱ـ۲ آ‌ـ ۲۳۷۹۱

ویلا فروشی

آریاشهر ویلا مدرن شخصی ساز با شوفاژ روشن تلفن و پارکت مقطوع ۸۰۰ هزارتومان تلفن۸۳۲۷۴۱و۸۳۴۵۷۰

فروش خانه های ویلائی تهران‌پارس ۷۸۰۴۶۸

خانه های ویلائی در تهران پارس ۷۸۶۴۳

خانه های‌ویلائی‌درتهران پارس ۷۸۱۳۷۳

ویلای یک طبقه شمالی ۶۴۰ متر واقع درخیابان نهم وزراء بفروش میرسد تلفن ۶۲۱۷۷۶ آ‌ـ ۲۳۲۸۷

آپارتمان فروشی

عباس‌آباد آپارتمان
شخصی‌ساز باشوفاژ روشن و پارکینگ ۸۴۱۴۲۸ ـ۸۴۹۶۰۴ رجبی ۴ـ۱ آ‌ـ ۲۳۴۱۰

آپارتمانهای شخصی‌ومهندسی ساز از ۱۲۰الی۳۱۰ مترمجهز به تمام سرویس درخیابانهای عباس‌آباد ، وزراء گاندی ونک جردن پهلوی‌آماده‌فروش‌شرکت تهیه مسکن آسپانکو تلفنهای‌ـ ۶۲۲۰۶۵ و ۶۲۰۱۰۷ آ‌ـ ۲۲۵۳۴

۳ دستگاه آپارتمان مسکونی‌ویکدستگاه‌جهت دفتر کار حوالی نادری ۶۶۵۰۱۹

لطفا عجله فرمائید هرنوع آپارتمان
اعم از سکونتی و تجارتی و حیاط مستقل با هر بودجه آنهم ۴۰ درصد تخفیف‌ازقیمت های مشابه منجمله ۳ اطاقی با شوفاژ روشن و موکت ۱۵۰ هزار تومان و ۴ اطاقی‌باشوفاژ روشن و گاراژ ۲۲۵هزارتومان با سه امتیاز ارزانی ومرغوبیت وعدم‌کمبسیون‌فقط تا۱۲ر۱۲ر۵۳ لطفا همه روزه از ساعت ۱۰ صبح الی ۶ بعدازظهروروزهای تعطیل تمام وقت به آدرس : میدان شهرداری نارمک (هفت‌حوض)جنب تالارپوشاک داخل کوچه درب ششم دست چپ مراجعه فرمائید .

تلفن ۷۹۱۵۵۴
۵ـ۱ آ‌ـ ۲۳۵۱۸

سه دستگاه آپارتمان ۵ اطاقی با شوفاژ روشن تلفن ۹۷۹۴۰۰

آپارتمان‌دواطاق خوابه‌لوکس‌ـ دونبش ـ مهندسی‌ساز در بهترین محل عباس‌آباد طبقه چهارم باپارکت‌ـ فرش‌ماشینی‌ـ سرویس فرنگی وایرانی ـ کاشی تزئینی تازیرسقف‌شوفاژ وتاسیسات مستقل و پارکینگ مقطوع ۳۸۰هزارتومان بفروش میرسد تلفن ۹۲۹۴۳۲ ۱ـ۳ آ‌ـ ۲۳۹۰۱

چند دستگاه آپارتمان‌در یوسف آباد شمالی
۵ و ۶ اطاقه با پارکینگ وشوفاژروشن‌وسرویس کامل بفروش میرسد
دفتر جمشید ۹۲۸۰۸۲

آپارتمان های فروشی تلفن ۷۹۶۱۲۰

آپارتمان فروشی
خیابان بیات چهار اطاقی با شوفاژ روشن تلفن ۹۲۷۳۴۷ ۱۵ـ۱ آ‌ـ ۲۳۷۹

در تهران‌ویلا
۳ دستگاه آپارتمان نوساز مهندسی‌مدرن هردستگاه‌دارای ۳ اطاق خواب سالن و ناهارـ خوری و هال باسرویس کامل ایرانی و فرنگی شوفاژ کولر فیش تلفن هردستگاه ۳۵۰هزار تومان بدون واسطه از ۶ بعداز ظهر تا ۱۰ تلفن ۸۴۲۸۹۲ آ‌ـ ۲۳۷۸۵

آپارتمان فروشی
پهلوی بالاتراز رستوران چاتانوگا کوی شناسا پلاک ۳۸ تلفن۶۳۳۴۲۶

یك دستگاه سوئیت مبله فروشی
واقع در خیابان تخت طاووس امیراتابک ساختمان شاهرخ تلفن ۳۵ـ۸۲۱۱۳۴

فروش آپارتمان نزدیك میدان ۲۵ شهریور
چند دستگاه اپارتمان لوکس و کاملا نوسازهر دستگاه دارای سه اطاق خواب ـ سالن پذیرائی‌و ناهار خوری ـ هال‌بزرگ اطاق مستخدم‌ـسرویس کامل ایرانی و فرنگی ، پارکینگ ـ شوفاژروشن ۴۵۰ هزارتومان‌نشانی: خیابان روزولت جنب سینما دیاموند کوی‌سلم جنب پلاك ۲۴ تلفن ۹۳۶۶۹۸

آپارتمان های فروشی بلوار الیزابت‌خیابان‌هما کوی پنجم‌تلفن۶۳۰۲۷۴ و ۶۳۳۶۰۱ و۶۳۳۴۲۶

آپارتمان‌فروشی ۴۹۷۴۰

بهترین محل آریاشهر آپارتمانهای ۴ اطاقه با سرویس کامل و شوفاژ روشن آب و برق به نازلترین قیمت فروشی دفتر مهران تلفنهای ۹۷۰۵۳۱ ـ ۹۷۵۷۳۱

فروش آپارتمان لوکس و شخصی ساز نزدیك فروشگاه کورش
دودستگاه آپارتمان مدرن هر دستگاه دارای ۵ اطاق هال بزرگ ـ تماما با لوستر ـ سرویس کامل ایرانی و فرنگی شوفاژ روشن‌ـ آبگرمکن‌گازی‌ـ کولر ـ تلفن مستقل ۵۵۰ هزار تومان . یکطبقه با حیاط ویک طبقه باتراس میباشد نشانی : پهلوی روبروی پمپ بنزین فروشگاه کورش کوی ۱۲متری غفاری پلاک ۳۰ تلفن۹۳۶۶۹۸ آ‌ـ ۲۳۹۰۳

آپارتمان های مجهز با شوفاژ سرویس کامل ارزان قیمت درکالج‌فقط ۴ دستگاه باقی است ۴۶۶۸۵

آپارتمان فروشی
خیابان بیات چهار اطاقی با شوفاژ روشن تلفن ۹۲۷۳۴۷ ۱۰ـ۱ آ‌ـ ۲۱۱۷۸

سی متری شیبانی آپارتمان چهار اطاقه با سرویس کامل فروشی ۴۵۴۲۶

لوکس‌ترین آپارتمان
۲و۳و۴و۵ اطاقه‌باتهویه مطبوع تلفن، گاراژ باوام بانکی در بهترین نقطه امیرآباد شمالی بیواسطه ۸۴۴۰۲۳ و۸۴۵۷۰۱

عباس آباد فرح‌شمالی

آپارتمان فروشی
چند دستگاه آپارتمان لوکس دو اطاق خوابه دارای شوفاژو پارکینك با سرویس کامل بقیمت ۳۳۰ تا ۳۶۰هزارتومان بفروش می رسد بدفتر تهران ابتدای‌فرح‌شمالی تلفن۸۴۲۷۵۸و۸۴۲۳۶۶ مراجعه فرمائید .

یك ملیون میفروشیم
هشت دستگاه‌آپارتمان‌سه‌اطاقه بین خیابان نادری (شاه) وشامرضا بامستاجر فروخته میشود ۲۱۹۷۸۴ بنگاه کوشان آ‌ـ ۱۰۹۴۲۰

۲آپارتمان ۳اطاقه ۲ مغازه بزرگ آب و برق تمام فلزی ـ ۱۸۰۰۰۰ تومان یامعاوضه با زمین تلفن ۸۳۱۲۶۹ ۱ـ۳ آ‌ـ ۲۳۶۴۹

قابل توجه

آپارتمانهای ۴ اطاقه ارزان قیمت واقع‌درجاده قدیم شمیران سه راه ضرابخانه‌بفروش‌میرسد تلفن ۷۷۰۲۸۳ تماس بگیرید .

لوکس‌ترین آپارتمانهای ۵و۳اطاقه باوام بانکی شوفاژ پارکینگ درکیشا ۶۳۷۳۴۹ ـ ۶۳۷۳۳۷ ۲۰ـ۱ آ‌ـ ۲۳۸۱۹

زمین فروشی

زمین‌خیابان خانقاه
مساحت ۲۲۴۰ متر مربع ۵۵×۴۵ بر خیابان جهت ساختن آپارتمان بامغازه آماده فروش است باتلفن ۳۱۹۳۰۹و ۳۰۸۹۸ تماس بگیرید . ۵ـ۱

جردن زمین تجارتی با جواز ۱۶مغازه فروشی ۶۲۵۶۷۳ آ‌ـ ۲۳۷۳۹ ۱ـ۲

معماران و سازندگان ساختمان توجه فرمائید داخل‌محدوده شمال‌شهر هر مقدار زمین بخواهید نقد و مدت وقولنامه‌ای موجود است قلهك دفتر نمونه ۸۶۶۱۸۱

تاکستان قزوین

متری ۱ تومان مزروعی با استعلام ۱۰ هزار متر بیالا ـ ۶۴۸۷۷۳ ۱ـ۳ آ‌ـ ۲۳۵۳۱

دو قطعه زمین دونبش ۹۷۵متر ۳۹×۲۵ بر شهباز میدان ژاله و دو قطعه برشهباز ۳۳۲ متر تلفن ۳۵۶۹۰۹

فروش زمینهای مشیریه و مسعودیه تلفن ۳۵۴۵۰۴

سرمایه‌گذاری‌در انگلستان ـ کلمبیاـکانادا اکازیون بی نظیر برای فروش ویا اجاره بیست ساله‌دومزرعه باسود تضمین‌شده ۱۰درصد . حدود ۲۸۵۳۴۰ جریب زمین مزروعی واقع‌درجنوب رودخانه (پیس) ـ قیمت سی‌ودومیلیون دلار حدود ۲۳۷۰۰۰ جریب زمین مزروعی واقع در شمال رودخانه (پاین) قیمت‌سی‌ویک میلیون دلار برای‌سرمایه‌گذاری های پرمنفعت درهوائی وکسب اطلاعات بیشتر به آدرس زیر مکاتبه نمایند .
Paul Christense (S)
Phone (808)536-9611
Island Homes
99 S. King Street
oHnolulu, Hawaii. USA.
آ‌ـ ۱۰۹۵۰۷

قطعات ۹۰۰ و۵۰۰متری اقبالیه کرج
متری ۱۷ تومان
زمینهای‌پرسپولیس‌کرج متری ۷ تومان
قطعات ۱۰۰۰ متری مقابل مهرشهر با آب برق وآسفالت شده نقد و اقساط موسسه ساختمانی زمین‌ومسکن مقابل درب شمالی کاخ دادگستری طبقه فوقانی بانکصادرات‌تلفن

۳۱۶۹۲۱

درنیاوران وپهلوی
چند قطعه زمین بفروش میرسد بعدازظهرها تلفن ۸۲۰۵۳۵ ۴ـ۱ آ‌ـ ۲۳۶۸۰

باتراکم بسیار زیاد ۴۰۰ متر زمین متری ۱۳۰۰ تومان میفروشیم
نزدیک باغ سپهسالار وسعدی ۳۱۹۷۸۴ بنگاه کوشان . آ‌ـ ۱۰۹۴۱۸

زمینی بمساحت یکصدو پنجاه هزار متر درنظرآباد قزوین با خانه یا آپارتمان‌معاوضه‌میشود ساعت ۷تا۸ بعدازظهر تلفن ـ ۹۳۴۶۶۷ ۱ـ۲ آ‌ـ ۱۲۹۵۱

خرید پرسود
زمینی به قطعات ۵۰ تا۲۰۰ هزار متری جهت احداث‌ویلای زمستانی و باغ ومرکبات وانبه در منطقه عمران جیرفت (رودخانه دژ میناب) باسند مالکیت و گواهی منابع طبیعی بفروش میرسدتلفن۵۳۲۲۱۱ـ۹ صبح تا ۱ بعدازظهر . آ‌ـ ۲۳۸۶۶ ۴ـ۱

بخارست زمین بمساحت
۹۰۰ متر باجواز آپارتمان‌سازی بیواسطه فروشی ۶۲۹۶۵۲ آ‌ـ ۲۳۸۴۰

اجاره داده میشود

آپارتمان اجاره
اجاره آپارتمان طبقه دوم و سوم‌ساختمان ۶۰۰ متری سه نبش۱۸ اطاق با سرویس تهویه تلفن ۹۲۶۳۵۴

دو اتاق روی تراس واقع در یوسف‌آباد برای اجاره موجود است تلفن ۶۲۲۳۸۰

اجاره برای محل‌کار
چندین دستگاه‌ساختمان با ۲۰ تا ۱۲۰ اطاق درنقاط تجارتی شمال شهر باشوفاژ ، کولر، تلفن وپارکینگ اجاره داده میشود.
۹صبح‌تا۷بعدازظهر ۸۲۲۴۹۸ـ ۸۲۰۵۳۷

اجاره
طبقه دوم شمالی ۶ اطاق باسرویس کامل‌درخیابان هفتم بزرك راه‌ونك‌پلاك ۷ جهت اجاره آماده می باشد تلفن ۹۳۲۱۲۴

ساختمانی درخیابان نارمک ایستگاه بیمه‌ارای ۸ اطاق برای دفتر وپاشرکت اجاره داده میشود ۵۳۲۴۹۵ ۱ـ۲ آ‌ـ ۲۳۴۶۹

۳ اطاق درطبقه دوم‌ساختمانی اجاره داده‌میشودتلفن۷۶۴۲۸۴ ۱ـ۳ آ‌ـ ۲۴۷۶۲

قابل توجه شرکتهای بندرعباس
خانه‌ای ویلائی با ۱۳اطاق یکسالن بزرك سرویس کامل آب و برق واقع در نای‌بند جنب خانه های افسران اجاره داده میشود تلفن ۹۳۲۱۲۴

سالن اجاره
سه سالن هزار متر در جاده مخصوص کرج یکجا و جداگانه برای اجاره یا شرکت در کار های تولیدی از ساعت۳ الی ۵ به تلفن۲۳۳۵۳ مراجعه شود

فروش یامعاوضه بدون واسطه
قطعه زمینی‌به‌مساحت۸۱۷۰متر مربع سه‌بر در کیلومتر ۶ جاده تهران ـ ساوه‌برجاده ۴۵متری ساوه نقدا و یا بایک‌قطعه‌زمین بزرگ واقع در اراضی رباط کریم یاجاده قزوین‌که‌هیچگونه فعالیت دامداری‌دراطراف آن نباشد معاوضه میگردد تلفن ۵۴۸۲۷۹ صبحها ۱۰ تا ۱۲ وعصرها ۲تا۴

فروش سرقفلی

مغازه واگذاری
دو باب مغازه در چهارراه گلوبندک گذر مستوفی‌اول‌چاله حصار واگذاری تلفن ۲۴۷۳۳ ۱ـ۷ آ‌ـ ۲۳۵۰۱

دوباب مغازه مناسب برای هرکسبی باجواز‌میوه‌فروشی در خیابان فرزاد بعداز تقاطع پارکوی نرسیده به کوی گیشا واگذار میشود تلفن ۸۸۴۴۷۶ آ‌ـ ۲۲۸۰۶

مغازه الکتریکی باجواز کسب فروشی سیمتری‌نارمک۷۹۰۲۲۳

فروشگاه دونبش باجواز
مصنوعات نفت گاز والکتریک ۱۰۰ متر مربع باآب و برق واگذار میشودتلفن ۹۵۷۶۵۰ ۱ـ۲ آ‌ـ ۲۳۸۲۳

درمانگاه
درمانگاهی جدیدالتاسیس با وضعیت عالی بفروش میرسد ساعت ۵ تا ۸ بعد از ظهر ۳۹۱۳۸۹

داروخانه فروشی۴۴۲۲۰

آگهی استخدام

یکی از کارخانجات‌جدیدالتاسیس آجرماشینی تهران افراد زیر را استخدام مینماید .
۱ـ مسئول برق‌کارخانه (تکنیسین برق)
۲ـ مسئول تعمیرات ماشین‌آلات(مکانیسین)
افرادی که سابقه کار در کارخانجات آجر ویا صنایع‌مشابه‌داشته باشند ارجحیت‌خواهندداشت داوطلبان وسیله تلفن های ۸۲۸۵۳۱ و۸۲۱۰۵۵ مذاکره فرمایند . ۲ـ۱

آگهی استخدام مهندس

انجمن توان بخشی وابسته بوزارت رفاه اجتماعی بمنظور تکمیل کادر مورد نیاز خود بیکنفر مهندس مکانیک با شرایط زیر و با حقوق مکفی نیازمند است .
۱ـ دارا بودن مدرک فوق لیسانس‌ویا لیسانس مکانیک،
۲ـ داشتن حداقل دوسال سابقه‌کار در زمینه تاسیسات ابنیه .
داوطلبان میتوانند از تاریخ درج این آگهی‌بمدت یکهفته به اداره کارگزینی انجمن واقع در خیابان شاهرضا بین کالج و ویلا خیابان سرشار شماره ۲۴ مراجعه نمایند .
م‌الف ۲۲۸۵۹

سازمان شاهنشاهی خدمات اجتماعی ۱۳۴۶

استخدام

بخش رادیو تراپی و رادیو ایزوتوپ مرکز پزشکی رضا پهلوی وابسته به دانشکده علوم تندرستی سازمان شاهنشاهی خدمات اجتماعی‌به چند نفر تکنیسین رادیولوژی نیازمند است

شرایط استخدام
۱ـ سن حداکثر ۲۵ سال .
۲ـ حداقل تحصیلات فوق دیپلم در رشته رادیو لوژی .
۳ـ داشتن برك خاتمه خدمت وظیفه یا معافی غیر پزشکی .
۴ـ سپردن ضامن .
از داوطلبین واجد شرایط خواهشمند است‌در روز های ۳۰ر۱۱ر۵۳ و ۱ر۱۲ر۵۳ بین ساعت ۸تا ۱۲ صبح به بیمارستان رضا پهلوی تجریش بخش رادیوتراپی‌هما مراجعه فرمایند .

جویای کار

دانشجوی روزانه بانکداری با گواهینامه رانندگی بعدازظهر ها جویای کار میباشدتلفن ۷۶۱۰۷۱ از ۲ الی ۸ بعدازظهر

بانوئی ۳۵ ساله‌جهت‌پرستاری باکارمنزل ویا هتل‌هاوموسسات از۸صبح تا ۳ بعدازظهرجویای کار است راهنمای ۱۲۶۸ روزنامه اطلاعات‌تلفن۳۱۱۰۸۰ آ‌ـ ۱۶۹۶۷

شریك

شریك
دفتری مجهز با موقعیت عالی در بهترین نقطه خیابان پهلوی با دو شماره تلفن ۱۳اطاق‌وهال برای شراکت هر نوع برنامه و فعالیت‌سودمند آماده است .
تلفن۶۶۷۶۶۵و۶۶۷۹۹۴

انجام حسابداری

پروژه صحیح حسابداری‌توسط حسابداران خبره موسسه‌توازن ۷۶۲۶۲۸

تهیه و تنظیم هرنوع دفاتر حسابداری موسسه توازن ـ ۷۶۲۶۲۸

موسسه توازن باکادرمجهزخود حسابداری کنتراتی میپذیرد ـ ۷۶۲۶۲۸

قابل توجه موسسات بزرگ‌وارداتی وصادراتی

یك شرکت حمل و نقل بین‌المللی زمینی ـ دریائی دارای ۳ سال سابقه فعالیت و مجوز ترانسپورت بین‌المللی و نمایندگی در کلیه‌کشور های اروپا آماده بهره‌برداری و سوددهی تمام واگذار و یا به شرکتی که بتواند معادل یك‌میلیون تومان ضمانت نامه بانکی و نیم میلیون تومان سرمایه نقدی داشته باشد مورد نیاز فوری می باشد از ساعت ۳تاه بعداز ظهر با تلفن۳۴۷۲۳۶ تماس حاصل فرمائید ۳ـ۱

آگهی استخدام پزشك

انجمن توان بخشی بمنظور تامین کادر مورد نیاز خود در یکی از واحد های تابعه (واقع دریافت آباد) تعدادی پزشک عمومی را باحقوق مکفی استخدام مینماید .
داوطلبان برای کسب اطلاع بیشتر و تکمیل کردن پرسشنامه میتوانند از تاریخ درج این آگهی بمدت یکهفته به کارگزینی انجمن توان‌بخشی واقع در خیابان شاهرضا بین کالج و ویلا کوی سرشار شماره ۳۴ مراجعه نمایند .
م‌الف ۲۲۸۵۹

قابل توجه شرکت های ساختمانی و مقاطعه‌کاران

برای این‌که هیچگاه بامشکل‌سیمان روبرو نشوید، برای این‌که سیمان مصرفی شما‌به‌هر مقدار بموقع درسرکار شما آماده باشد، برای‌این‌که درهزینه شرکت خودصرفه‌جوئی‌نمائید باما‌مشورت کنید. شرکت ما‌باتجهیزات کامل آماده حمل سیمان شما‌به هرنقطه ایران‌است.
شرکت باربردار تلفن ۴۹۲۱۰

یك‌شرکت‌بزرك تولیدی‌وبازرگانی برای تامین کادر خود در تهران بافراد زیر نیازمند است :

۱ـ رئیس امور اداری باحداقل سه‌سال سابقه‌کار ،آشنائی کامل بزبان انگلیسی وفارغ‌التحصیل یکی ازدانشکده های داخلی یاخارجی دررشته مربوطه.
۲ـ مهندس شیمی باحداقل سه‌سال سابقه‌کار در کار کنترل مرغوبیت وآشنا بزبان انگلیسی.
۳ـ مهندس مکانیك باحداقل سه‌سال سابقه کار صنعتی وآشنا بزبان انگلیسی یاآلمانی.
۴ـ مکانیسین ماشین‌آلات صنعتی باحداقل سه سال سابقه‌کار .
۵ـ مهندس تولیدباسه سال سابقه کار وآشنا بزبان انگلیسی.
داوطلبان می‌توانند مشخصات کامل خودرا باذکر سوابق کار، میزان حقوق درخواستی ،همراه بایك قطعه عکس به صندوق پستی ۱۲ر۱۳۳۱ تهران ارسال فرمایند.

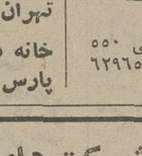

نیروی دریائی شاهنشاهی

آگهی استخدام در نیروی دریائی شاهنشاهی

نیروی دریائی شاهنشاهی عده‌ای غیرنظامی را جهت تدریس در مراکز آموزش زبان تهران‌و بندرپهلوی استخدام مینماید ،داوطلبین میتوانند بمنظور ثبت نام‌و کسب‌اطلاعات بیشتر همه‌روزه به‌آدرس تهران خیابان بهارجنوبی بین شاهرضا وثریا،مرکز آموزش‌زبان‌نیروی دریائی‌شاهنشاهی (تلفن ۷۵۰۴۶۳ ـ۷۶۹۸۱۴) مراجعه نمایند .
م‌الف ۲۲۸۷۲ ۶ـ۱

برای زمین یا ملك مزروعی شما

سازمان سازنده آماده خدمات زیر میباشد
دیوارکشی ،باغ‌سازی، ویلاسازی‌و آبیاری مدرن باصرفه قطره‌ای وبارانی برای هرمساحت درکرج وهر نقطه ایران.
موسسه سازنده ،مشاور رایگان برای‌آبادانی‌زمین شما
تلفنهای ۸۳۳۱۹۶ و۸۳۹۵۱۷

همه‌راه‌ها به‌رم ختم‌میشوند!! بالاخره‌شماراهتان به‌رم‌خواهدافتاد

رم شهر ابدی که با هیچ شهر دیگری دردنیا قابل مقایسه نیست دیدن این رم‌زیباشهرعاشقان با هزار بنای تاریخی با مردم خوش آرزوی هر فرد خوش سلیقه دنیا است
از رکود اقتصادی کنونی ایتالیا برای سرمایه گذاری استفاده کنید
شرکت ساختمانی مادیمار (رم)
SOC. MADIMAR VIA S. LUCIO 25 ROMA

فروش

آپارتمان‌های لوکس در زیباترین محل کنار ساحل دریای رم با قیمت و بهره مناسب ۲۵ سال معافیت مالیاتی از اجاره بها
بلیط رفت و برگشت مجانی برای خریدار هر آپارتمان
برای اطلاعات باتلفن ۸۳۷۶۰۴ ازساعت۹تا۱۳ و ۱۶ تا ۱۹ر۵ تماس بگیرید . ۳ـ۱

ایران هوخست

به جوانان علاقمند به حرفه نماینده دارو موقعیتی استثنایی با مزایائی فوق‌العاده پیشنهاد میکند .
هرچند واجدین شرایط با سابقه کار وموفقیتهای قبلی مقدم خواهند بود ولی شخصیت بارز و آمادگی به فعالیت پیگیر اساس مورد نظر ما است .
شرایط استخدام :
۱ـ دیپلم متوسطه
۲ـ معافیت دائم نظام وظیفه
۳ـ آمادگی مسافرت دائم در داخل کشور
۴ـ سن ۲۳ـ۳۱
خواهشمند است درخواست خود را به مدیر کارگزینی ایران هوخست صندوق پستی ۲۱۸۴ تهران ارسال فرمائید .

HOECHST

هوخست به آینده می اندیشد

استخدام دیپلمه

انجمن ملی حمایت کودکان ۴۰نفر فارغ‌التحصیل ششم متوسطه بین سنین ۲۰ الی ۳۰ سال بعنوان مربی کودکان‌از طریق مصاحبه استخدام مینماید.
داوطلبان میتوانند حداکثر تاتاریخ‌دهم اسفند ۱۳۵۳ بواحد پرسنل انجمن واقع دراوین انتهای خیابان دانشگاه ملی مراجعه نمایند.

نیازمندیهای اطلاعات تلفنی آگهی قبول میکند

۳۱۱۲۲۴-۳۱۱۲۲۵
۳۱۱۲۲۹-۳۱۱۲۳۰

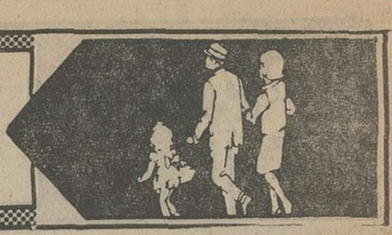

مورد نیاز برای اجاره

FOREIGN FAMILY WANTS VILLA OR GROUND FLOOR APARTMENT. TELEPHONE 849205.

اجاره جهت انبار و پارکینگ کامیونهای یکشرکت خارجی + چهار اطاق وبرق‌آب و تلفن در اطراف تهران کرج بعدازمحدوده مهرآباد لازم میباشد مساحت حداقل ۲۰۰۰ متربالاباشدتلفن۳ـ۲ـ۸۳۰۸۴۱ ۱ـ۵ آ ـ ۲۳۶۶۲

بدو ویلا ۲ تا۵ اطاق‌خوابه با تجهیزات کامل و آپارتمان‌برای سکونت دوخانواده خارجی در شمال شهر نیازمندیم تلفن ـ ۸۵۱۳۸۴ از ساعت ۵ تا ۸ بعدازظهر . ۱ـ۴ آ ـ ۲۳۸۸۲

مورد نیاز برای خرید

تعدادی خانه‌شخصی‌ساز یك طبقه و آپارتمانی فوری خریداریم قلهك دفتر نمونه ۸۶۶۱۸۱

خریداروفروشنده
خانه‌های شمال شهر تلفنهای
۹۳۸۴۴۹
۹۳۷۰۶۲

داخل محدوده
زمینهای ساختمانی‌را فورا نقدا خریداریم ۶۲۹۶۵۲ و۶۲۵۶۷۳

مرغ فروشی
بزرگ‌خریداریم ۸۴۰۷۲۷ ۱ـ۳ آ ـ ۲۳۷۱۵

اغذیه‌فروشی
درشمال شهرخریداریم۸۴۰۷۲۷ آ ـ ۲۳۷۱۴ ۱ـ۳

یک خانه مناسب‌دراوایل‌خیابان گرگان ومیدان ثریا بدون پیش‌قسط ماهی ۵ هزار تومان خریداریم تلفن ۵۳۷۶۰۰ ۱ـ۲ آ ـ ۲۳۷۳۴

سالن سرپوشیده
بمساحت ۵۰۰ تا ۱۰۰۰ متر برای خرید یا اجاره نیازمندیم تلفن ۵۳۹۹۲۲ از ساعت ۸٫۵ صبح تا ۱۲ تماس بگیرید . آ ـ ۲۳۸۵۰

خانه‌شمارا بخارجیان اجاره‌میدهیم

مؤسسه نیازمندیهای خارجیان
خانه بخارجیان اجاره میدهد
۸۳۰۰۸۱ - ۸۳۰۰۸۲
۸۲۱۸۱۱ - ۸۲۱۷۲۳
۳۶۱ تخت جمشید مقابل سفارت آمریکا

مؤسسه امپایر ۷۷۷۵۰۰
خانه بخارجیان اجاره میدهد
۷۷۸۹۵۵-۷۷۲۲۲۲

مؤسسه امور خارجیان
مرکزاجاره تخت جمشید جنب بهار ۵۰۳
۷۵۱۷۸۲-۷۵۲۳۵۸

سازمان مسکن پارس
مرکز ۸۵۳۸۵۳
۸۴۸۴۲۴
اجاره ۸۵۷۵۸۵
بخارجیان

خانه های ویلائی و آپارتمانی شمارا درشمال شهر مبله و غیر مبله خصوصا طبقه اول فقط بخارجیان اجاره میدهیم ۷۷۶۶۲۵

۸۳۵۱۲۰ - ۸۲۹۷۶۶
سازمان کورش
اجاره منازل بخارجیان

آژانس بین‌الملل
به خارجیان هر نوع مستغلات شما را اجاره میدهد ۳ـ۲ـ۸۳۰۸۴۱

سازمان نیازمندیهای خارجیان
خانه شمارا اجاره میدهد ۸۲۳۱۵۵
۸۲۳۹۲۹ ۸۲۸۱۰۶

خانه شمارا بخارجیان اجاره میدهد
زمین شمال شهر شمارا خریداریم
آپارتمانهای فروش خود را بما واگذار کنید
مشاور
خانه
خرید فروش اجاره
۶۲۳۵۹۷

۲۴ ساعته
اجاره بخارجیان
سازمان نیازمندیهای بین‌المللی
۷۷۸۷۹۹
۷۷۹۱۱۸

شرکت سلحشور
باگروه مجهز خود خیلی خیلی سریع اجاره بخارجیان
۶۲۳۶۷۴ و ۶۲۷۴۵۵

مؤسسه ظفر ۷۷۷۷۴۶
خانه بخارجیان اجاره میدهد
۷۷۸۶۰۰-۷۷۸۵۸۹

شرکت امداد
اجاره بخارجیان فوری خریدو فروش املاک و مستغلات . سریع تحت نظر مدیریت فعال
تلفن ۹۲۱۹۳۱

آژانس سی ـ اند ـ آر
اجاره بخارجیان ۸۴۹۶۲۵

اجاره ویلا و آپارتمان به خارجیان دفاتر کار به ایرانیان فوری
۸۵۹۹۸۸

دفتر ساختمانی پیشتاز
در اجاره ساختمان شما به خارجیان پیشتاز است
تلفن: ۳۱۷۷۴۲

زمین
زمینهای افسریه‌شاه‌آباد شرق مشیریه خریداریم ۳۵۹۴۰۸

اراضی تهران پارس خریداریم ۷۸۰۰۶۱

زمین های بلوار رضا پهلوی خریداریم تلفن ۳۴۷۶۳۲ ۱ـ۱۲ آ ـ ۲۳۲۱۹

اراضی تهران پارس خریداریم تلفن ۷۸۸۴۹

زمین صنعتی جاده قدیم کرج نیازمندیم تلفن ۴۳۳۵۴

زمین تهران‌پارس خریداریم‌تلفن ۷۹۳۰۲۰

خریدار زمین تهران پارس ۷۸۱۴۳۴

اراضی صنعتی جاده‌کرج‌تهران بریم‌ام.ار.اس‌ام‌اسی کارگاه کارخانه خریدار و فروشنده‌ایم ۹۲۷۲۸۰

اراضی سازمان چای ودردشت خریداریم تلفن ۷۹۵۲۸۱

خریدار اراضی تهران پارس ۷۸۶۳۴

خرید اراضی تهران پارس ـ ۷۸۰۰۷۱

زمین افسریه‌خریداریم۳۴۱۳۵۹

خرید زمین تهران‌پارس۷۸۶۴۳

بنگاههای معاملات املاک

دفترمرکزی جلالی
خریدار اراضی سعادت‌اباد و عباس‌آباد ودره قشلاق و شمیرانات و مبارک‌اباد تلفن ـ ۶۲۶۴۱۱ ـ ۶۲۴۱۹۳

دفتر پارس
مرکز معاملات املاك و مستغلات در شهر و عباس آباد و شمیرانات تلفن ۸۴۱۵۵۸

بورس املاك شمیران
دفتربراتی ۸۷۲۵۷۵ـ۸۷۷۸۷۵

در هر نقطه امریکا
کالیفرنیا ـ نیویورک‌یاهرمکان دیگر امریکا بهترین مستغلات وزمین باشرایط عالی و آتیه درخشان بفروش میرسد از ۹صبح الی ۱۲تلفنهای : ۵ـ۶۶۸۰۷۱ ـ داخلی ۱۱۲ آ ـ ۱۶۸۶۹

اگر فروشنده املاك باشید
باتلفن ۳۱۹۷۸۴ یا با پست بمجمع مشاورین املاک‌دربنگاه کوشان دستور فرمائید . آ ـ ۲۴۴۵۶

آژانس ۱۱۰
خرید و فروش ساختمان ، آپارتمان زمین نارمک تهران‌ـ پارس ۷۹۰۵۳۶

خرید و فروش
هرنوع خانه و مستغلات در خیابان کوکاکولا تلفن۳۴۴۳۶۵ ساعتچی .

زمین و آپارتمان و خانه مستغلاتی واقع در یوسف‌آباد بفروش می‌رسد تلفن ۶۲۲۳۸۰

معاملات پول

پول موجود
پول
هرمقدار پول شرطی‌لازم دارید لطفا با تلفن های
۸۳۳۷۷۵
۸۳۰۸۳۵
دفتر ۵۵ تماس بگیرید

پول
در مقابل چك کارمندی تاسه برابر حقوق ۱۰ ماهه ملك ـ تلفن و اتومبیل
هزاری ۱۵ تومان
فوری ـ تلفن
۶۶۰۴۰۰
۶۶۹۷۰۰

پول فوری با چك کارمندی
۷۵۴۴۹۲

پول
فوری باقساط ۲۰ و ۳۰ ماهه در مقابل تلفن و اتومبیل هزاری ۱۵۰ و ۱۲۵ریال ـچك‌کارمندی و مازاد ملك درصورتیکه گرو یا در رهن باشد .
۴۲۲۲۷

اسکناس
قبل از اینکه میخواهید از موسسه‌ای روی
چك کارمندی
تلفن ـ اتومبیل ـ ملك خودوام بگیرید با ماتماس‌حاصل‌فرمائید
بنفع شماست
تلفن ۶۶۷۸۸۴
(۴۱۵۱۰ داخلی ۲۲)

با چك کارمندی وضامن
۹۳۱۷۳۱

پول فوری با بهره ارزان در مقابل‌خانه ومستغلات ۸۳۹۵۰۰

وام نیم‌ساعته
به سند اتومبیل و تلفن
۸۳۶۷۳۵

پول‌فوری
در مقابل هر نوع اتومبیل و تلفن و چك کارمندی
هزاری ۱۵ تومان
۷۶۳۸۴۰

پول
بدون کمیسیون
هزاری ۱۲ تومان
بسند اتومبیل یا تلفن‌و ملك از همه جا ارزانتر
۴۵۵۳۲
۴۸۲۳۹
آدرس خیابان کاخ بین شاه و شاهرضا پلاک۱۴۱شرکت‌جمفر

داد و ستد پول
در مقابل‌ملك‌باسودعادله روز در مقابل مازاد ملك تا۲۵ هزارتومان‌درمقابل اتومبیل‌وتلفن تا۲۵هزار تومان ۱۰ روزه تا ۳۶ ماهه دلخواه شما فورا وام داده میشود تلفن
۴۹۰۵۰
۴۵۰۵۷

پول
فوری ۳ دقیقه
با سود بانکی
بدون کارمزد
به سند ساختمان ـ اتومبیل‌شخصی‌ـتاکسی کرایه ـ تلفن ـ چك ـ مازاد ساختمان‌بدون‌خرج محضر
۸۳۰۸۵۲
۸۳۲۹۸۶
ادرس : شاهرضا بین‌رامسرو فرصت جنب‌بانک‌عمران‌موسسه ایران شاد .

پول فوری با سود بانکی در مقابل خانه‌مستغلات ۹۲۸۴۶۵

پول
باسودبانکی
در مقابل سند اتومبیل تلفن بدون خرج‌محضر
ملك
وچك
کارمندی
از همه جاارزانتر
۷۵۶۴۲۴
۷۵۶۴۲۵
۷۵۷۵۳۵
۷۵۷۲۹۴
آدرس جاده قدیم‌شمیران‌مقابل سینما مولن‌روژ جنب شهناز۱ ساختمان ۳۱۲ طبقه‌اول‌پلاک۵ شرکت ویکتوریا

پول‌ارزان
مقابل اتومبیل تلفن و ساختمان‌هزاری۱۲تومان
۸۳۲۵۵۸ ـ ۸۲۲۳۴۱
شاهرضا مقابل لاله‌زارنو موسسه‌جهان

دادوستدپول از ۲ میلیون‌ریال ببالا پاکپور
۶۶۴۶۱۸، ۶۶۶۲۶۳، ۶۶۰۲۰۰

وام به تلفن اتومبیل‌ملك
۹۳۱۷۲۱
۹۳۴۷۱۶

قلك وام میدهد
درمقابل مبیع ارزنده فلك فورا وام میدهد تلفن ۷۶۵۷۴۵

وام شش ساله با بهره ۸٫۵٪ تلفن ۸۳۲۹۸۶ و ۸۳۰۸۵۲

خانه پول ـ فرح شمالی مرکز معاملات پول تهران ۸۴۸۳۸۸

پول ارزان و فوری
موجود است دفترسام۸۲۲۶۵۹

وام به چك کارمندی ۴۴۲۲۰

پول۵٫۱شاهی۶۲۴۸۷۳

وام درمقابل اتومبیل ۸۵۱۴۸۱

مورد نیاز
پول شرطی درمقابل‌خانه مستغلات‌فوری‌نیازمندیم ۹۲۸۴۶۶

بپول راکد شما هزاری ۵۰ تومان سود میدهیم
۷۶۳۸۴۰

بپول راکد شما باانتقال مبیع هزاری ۵۰ تومان سود میدهیم ۷۵۶۴۲۵

پول درمقابل خانه‌ارزنده نیازمندیم ۷۵۶۴۲۵

پول جهت خانه درشمال شهر نیازمندیم۸۲۸۳۴۹

پول شرطی نیازمندیم ۸۲۲۶۵۹

قبوض

قبوض شهرداری و فرصه‌های دولتی را خریداریم پاکپور ـ ۶۶۴۶۱۸و۶۶۶۲۶۳ و۶۶۰۲۰۰

خریدار قبوض‌شهرداری ۴۵۹۵۷

وام
بفرش و قبوض بانک‌کارگشائی و تلفن ـ تلفن۴۴۹۸۱

به فرش و قبوض بانك کارگشائی وام میدهیم تلفن ۸۲۱۳۶۱

معاملات تلفن

بنفع شماست قبل از خرید و فروش تلفن با ۸۵۳۰۳۱ تماس بگیرید.

خرید و فروش هرنوع شماره تلفن با نصب ۸۲۰۸۴۱

خرید و فروش تلفن ۳۱۷۴۳۷ اسلامبول کمپانی ۱۷ و ۲

خریدوفروش‌هرنوع‌تلفن۸۹۴۰۵۰

فروش تلفن ۵۳۳۰۳۰

خرید و فروش انواع تلفن با نصب ۶۶۷۸۵۰

فروش تلفن با نصب ۸۲۱۸۸۲

فروش تلفن در هر مکان فوری تلفن ۷۷۰۰۵۸

فروش تلفن در هر مکان ۶۶۱۸۱۸

تلفن ۸۳ با نصب درمحل خریداریم ۸۳۴۸۹۳

فروش و خرید تلفن ۳۰۱۴۰۴

فروش
فروش هر نوع شماره تلفن با نصب فوری ۶۶۵۷۵۷

خرید
خرید هر نوع تلفن ۶۶۵۷۵۷

۷۹ خریداریم ۷۹۲۳۴۹

تلفن در هرمنطقه‌خریدار با نصب فروشنده‌ایم ۸۵۳۰۳۱

خرید تلفن در هر مکان فوری تلفن ۷۷۰۰۵۸

تلفن ۳ و ۷ و۶۲ خریداریم ۳۰۳۲۳۷

خرید و فروش تلفن ۶۶۵۸۰۸

تلفن ۶۲ خریداریم ۶۶۱۸۱۸

خریدار تلفن شما ۸۲۱۸۸۲

خرید تلفن در هر مکان ۶۶۱۸۱۸

خریدار تلفن ۲۳۰۳۰

تزئینات‌ودکوراسیون

نقدواقساط
تعمیر ساختمان‌وتزئینات نقاشی ، آسفالت، کاغذدیواری موکت ۸۳۳۵۱۵ و ۸۳۹۵۰۱ ـ ۲۳۶۹۹ ۱ـ۲۰

نقاشی تزئینات‌ساختمان با تخفیف کلی ۹۷۸۴۲۰

کاغذدیواری آلمانی
موکت مخملی ونمدی
پلاستر
(باشرایط دلخواه شما)
نمایشگاه مرکزی : چهارراه امیراکرم
۶۶۶۶۶۵، ۶۶۶۶۶۱
۶۶۸۸۳۲-۶۶۸۸۳۳
شعبه گیشا ۶۳۲۹۱۴
۶۳۱۹۴۷
شعبه باغشاه ۶۶۰۷۷۲
شعبه بازار ۵۳۳۷۹۷
نمایشگاه تجریش ۸۷۴۳۰۲

با۳تومان
باروزی سه تومان منزل ومحل کار خود را بابهترین انواع کاغذ دیواری . پرده کرکره موکت و کفپوش تزئین فرمائید تزئینات مارال ۹۷۵۵۱۸

موسسه پیکاسو
کاغذ دیواری پرده‌کرکره موکت نقاشی ساختمان با تخفیف کلی تلفن ۹۵۱۳۰۱

نقد و اقساط
تزئینات الهام
پرده کرکره امریکایی با نصب متر مربعی ۴۹۰ ریال کاغذ دیواری و موکت ایرانی و خارجی با ۲۰ درصد تخفیف پرده پارچه با دوخت. نصب مجانی . اف.اف درب کشوئی با تخفیف کلی تلفن ۹۵۶۹۸۰

حراج کفپوش
کفپوش‌خشک‌ویلیل‌تایل‌آوبست خارجی‌دررنگی‌مختلف۲۵ × ۲۵ و۲۰ × ۲۰متر مربع ۲۰۵ ریال (۳میل۲۵ × ۲۵) موجودمیباشد تلفن ۸۴۴۵۰۳ هنر هشتم ۱ـ۵ آ ـ ۲۳۸۹۷

نقدواقساط
آسفالت سیمانکاری و موکت و کاغذ دیواری ـ تعمیرات تلفن ۴۸۰۶۳

ایست!
نقدو اقساط
پرده‌کرکره با ۵ سال ضمانت‌و کاغذ دیواری با ۲۰ درصد تخفیف موکت وکفپوش‌وافاف منزل تزئینات مهران تلفن ـ ۹۳۷۷۶۱

حراج موکت
موکت خارجی‌مترمربع۱۹۵ریال کاغذ دیواری از متری ۲۵ریال ببالا شاه اول کاخ شمالی جنب بانک ملی شماره ۱۵۶ر۱
تزئینات افشین
تلفن ۶۶۷۶۴۴

موکت
متری ۲۰ تومان
۸۳۳۵۱۵ و ۸۳۹۵۰۱

متری ۲۰ تومان
موکت
تلفن ۷۶۰۷۶۳

تزئینات تهران ویلا
مرکز پخش انواع کاغذدیواری موکت پرده‌پارچه کرکره وکلیه لوازم تزئینی باتخفیف کلی ـ ۹۷۶۶۸۶

حراج ـ حراج
کاغذ دیواری متر مربع بانصب ۳۰الی۴۰ ریال پرده کرکره‌متر مربع ۴۱۰ ریال تلفن۷۷۲۹۱۳ و ۷۷۷۲۰۵ شعبه اصفهان ـ ۳۹۸۲۳

تزئینات ساحل۸۴۳۱۹۶
کلیه بنائی رنگ‌آمیزی‌ساختمان

دکوراسیون
۲۴اسفند
انواع تزئینات داخلی ساختمان میپذیرد تلفن ۹۲۲۴۰۷

موکت فوری ۷۷۵۷۷۵

در کشوئی فوری ۷۷۵۷۷۵

کاغذ دیواری فوری ۷۷۵۷۷۵

پرده‌کرکره فوری ۷۷۵۷۷۵

برای ساختمان شما

پاکتان
انجام کلیه امور نظافتی نقاشی و دکوراسیون ساختمان ۸۳۸۱۷۲ و ۷۵۴۷۵۳

۳تومان
باروزی ۳ تومان وبایک تلفن انواع کاغذ دیواری ـ موکت‌و کفپوش برای منزل و محل کار شما نصب میشود تلفن های ۶۶۸۸۳۲ و ۶۶۸۸۳۱ ـ ۶۶۰۷۷۲و ۶۶۸۸۳۳ ۶۳۲۹۱۴ و ۶۳۱۹۴۷ ۵۳۳۷۹۷ و ۸۷۴۳۰۲

چکه‌سقف
ایزولاسیون پشت‌بام بدون خرابی تعمیرات شیروانی ۷۵۰۶۳۴

تهیه‌نقشه های‌ساختمانی طرح ،محاسبه نظارت ، اجرا تلفن ۹۳۳۰۰۷

آسفالت‌وعایق
شمیران ـ قلهك ـتلفن
۸۶۱۳۲۷

آکوستیک
فروش و نصب سقفهای کاذب صادکو تلفنهای ۸۱ـ۷۶۱۲۸۰ آ ـ ۲۳۸۲۸

اطلاعیه
ایزروف پلاستر
از چکه‌کردن وبرفروبی بام راحت شوید.حتی بدون‌اسفالت تلفن ۴۰۷۳۶ ۱ـ۲ آ ـ ۲۳۶۵۲

نقاشی ساختمان‌و تزئینات
پذیرفته میشود حمید آزادی‌ـ ۹۵۳۳۹۸ آ ـ ۲۴۶۲۱

اسفالت
قیروگونی . اسفالت‌خیابان‌جاده های محدود محوطه بام جدول تلفنهای :
۸۹۱۹۶۵ و۵۳۶۲۱۶
آ ـ ۲۳۴۹۷

کارگاه فنی ویگن
بوسیله دستگاه محل فرسودگی وترکیدگی لوله های آب را تشخیص میدهد ۸۳۸۵۴۴ ۱ـ۲ آ ـ ۲۳۸۶۹

شرکت نشت‌جو
تشخیص و تعمیرمحل‌فرسودگی لوله‌های آب تلفن ۸۷۷۹۹۲ و ۸۷۷۹۹۳

پیمانکاری شاهین‌در اسرع وقت درزمینهای شما با شرایط سهل بنا ایجاد وساختمانهای قدیمی را بااسلوب‌جدید تغییر میدهد ۵۴۶۷۱۵

شرکت ساختمانی آسیا
سازنده آپارتمان ویلابیمارستان درتهران وشهرستانها تلفن ـ ۸۴۷۲۸۸

اسفالت و تعمیرات و نقاشی ـ ۶۲۵۷۳۲

تعمیرات ساختمان تلفن ـ ۹۲۶۰۲۲

آسفالت و تعمیرات ۶۲۵۷۳۲

لوله‌بازکنی
لوله بازکنی وتعمیر لوله کشی وبنائی ـ دروازه دولت ۸۲۷۴۰۸

لوله‌بازکنی‌ولوله‌کشی مقدم ۹۲۵۳۷۴

لوله بازکنی امید لوله کشی و تعمیر بنائی‌تلفن ۹۳۶۵۴۴

سازمان‌فنی۱۱۰
لوله بازکنی باتراکم هوا
۷۶۳۷۸۵-۷۶۰۹۹۳

لوله‌بازکنی روزولت شبانه‌روزی ۴۷۱۴۳

لوله بازکنی فوری یکساعته
تلفن ۷۶۵۲۴۴

لوله‌بازکنی فوری
۸۵۲۵۶۸ ـ ۸۴۱۱۲۵

لوله بازکنی‌فوری سعدی تلفن ۳۵۵۴۷۳

لوله بازکنی یکساعته ۷۶۵۲۴۴

تخلیه چاه
تخلیه ولاروبی
باحمل فضولات و لوله بازکنی
تلفن ۵۳۸۷۱۵

تخلیه‌چاه
۵۳۷۸۱۷ و ۵۳۸۳۲۷
۵۳۴۴۲۲

تخلیه‌چاه
ولوله بازکنی
تلفن : ۵۳۷۱۸۳

تخلیه‌چاه
ولوله بازکنی
تلفن : ۵۳۲۵۵۰

تخلیه چاه و لوله‌بازکنی فوری ۸۷۰۵۹۱

تخلیه‌چاه
ولوله بازکنی
تلفن : ۵۳۱۷۰۵

تخلیه‌چاه
۵۴۶۴۱۶

تخلیه چاه فوری
تلفن ۹۵۰۷۷۷

تخلیه چاه ، لوله‌بازکنی فوری ۲۰ تومان دروازه‌دولت ۸۲۲۲۸۶

تخلیه چاه فوری
تلفن ۹۳۲۸۷۰

تخلیه چاه فوری
تلفن ۹۲۳۳۵۹

گاز

بوتان گاز
BUTANE بوتان
قبول سفارشات گاز از ۷ صبح تا ۹ شب
باشماره‌های ۵۹ـ۹۵۳۰۵۱
صدورکارت‌اشتراك ۳۱۳۱۶۳
سرویس‌وتعمیرات ۲ـ۳۱۳۱۶۱
دفترمرکزی‌وفروش ۱۵ـ۳۰۴۷۱۱
شکایات‌گازرسانی ۹۶۲۰۶۰
بوتان

گمشده

تعداد هشت فقره چك شماره های ۱۰۷۳۷۲۱ الی۱۰۷۳۷۲۸ بترتیب بمبالغ ۵۰۰۰۰ ـ ۱۰۰۰۰۰ ـ ۱۰۰۰۰۰ ـ ۲۵۰۰۰۰ ـ ۱۰۰۰۰۰ ـ ۱۰۰۰۰۰ ـ ۱۵۰۰۰۰ ـ و ۱۵۰۰۰۰ ریال از حسابجاری ۲۱۳ بانک تهران شعبه ۲۱ متری جی مفقود گردیده از درجه اعتبار ساقط است . آ ـ ۲۳۸۶۵

کیف جیبی محتوی‌چك‌بشماره‌ـ ۵۲۸۷۶۶ بانک صادرات شعبه سیروس شماره ۳بمبلغ چهل هزار ریال‌سررسید۳۰ر۱۰ر۵۳ دروجه‌اینجانب‌نورالله‌روحانیان بانضمام گواهی‌نامه پایه دو همگانی مفقود شده واز درجه اعتبار ساقط است . آ ـ ۱۷۰۸۵

تعداد ۹ برگ چك ازشماره ۳۵۳۱۴۲ الی ۳۵۳۱۵۰ متعلق باینجانب محمدشایق دارنده حسابجاری شماره ۵ از بانک صادرات شعبه‌خواجه‌نظام‌الملک شمالی از تاریخ ۲۱ر۱۱ر۵۳ مفقود گردیده واز درجه اعتبار ساقط است .

آگهی فقدان‌مالکیت‌خودرو
آقای حسین نجفزاده شهری کارت مالکیت موتورسیکلت شماره ۶۶۹۶رامفقود وتقاضای صدور مجدد آنرا دارد مراتب درسه نوبت هرده روز یکبار آگهی میگردد . در صورت‌عدم اعتراض ده روز پس از نشر این آگهی‌المثنی مربوطه تنظیم و تسلیم نامبرده خواهدشد.
اداره راهنمائی و رانندگی آ ـ ۱۶۵۹۱

دسته چك جاری ۱۲۹۶ بانک صادرات شعبه بوعلی بنام اینجانب درتاریخ ۲۱ر۸ر۵۳ مفقود شده واز درجه اعتبار ساقط است .
حسین چیت‌ساز آ ـ ۱۷۰۹۷

کارت بازرگانی
شماره ۳۲۳۹۹ـ۵۳
بنام شرکت نیوتراس‌با مسئولیت محدود مفقود گردیده و از درجه‌اعتبار ساقط می باشدازیابنده تقاضا میشودباتلفن‌های ۴۲۹۰۸ و۴۴۵۵۷تماس حاصل فرمایند .

آگهیهای متفرقه

کارخانه مریخ گاز
تولیدکننده انواع اجاق‌گاز تلفن ۳۴۷۹۹۵ ۱ـ۱۳ آ ـ ۲۳۸۶۳

رادار ضد خواب
برای رانندگان و نگهبانان فروشگاه رادیو زرین میدان‌سپه تلفن ۳۱۴۴۳۷ ۱ـ۲ آ ـ ۲۳۴۳۵

LABORATORY SAK
لابراتوار ساکو سازنده انواع دندانهای چینی و پلاستیك تلفن ۳۹۱۳۲۳

ترجمه ارزان
اسناد رسمی و غیر رسمی اخذ پذیرش تحریرات فارسی لاتین‌ـ شاه‌آباد‌ـ ماشین‌نویسی ربانی تلفن ۳۱۷۱۳۵

کارتن‌سازی
کارتن سازی سیروس
سازنده انواع کارتن چهارراه سیروس مقابل گاراژ سهرابی تلفن ۳۵۶۵۴۰

کارتن سازی آریا
سازنده انواع واقسام کارتن خیابان تهران‌نو اول ایران‌مهر جنب بانکملی ۳۴۸۹۴۵

کارتن سازی گل
درخدمت صنایع تلفن ۳۶۲۰۴۴

توجه مالکان محترم توجه
موسسه پارامونت

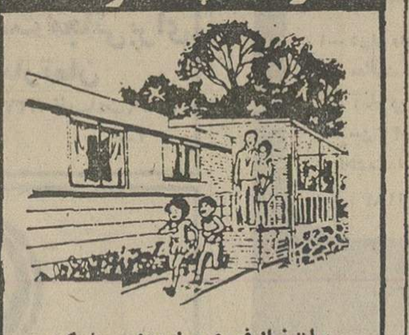

بعلت نیاز فوری برای چندین شرکت خارجی آپارتمانها و ویلاهای شمارا فقط تا آخر بهمن ماه بدون کمیسیون و با بهترین شرایط بخارجیان اجاره میدهد
تلفنهای : ۸۵۸۰۱۱
۸۵۸۰۱۳-۸۵۸۰۱۲

آگهی استخدام
انجمن توانبخشی بمنظور تکمیل کادر مورد نیازخود در مرکزآموزش کشاورزی شاهدشت«واقع درامیرآباد کرج» بیك نفر تعمیر کارماشین آلات کشاورزی نیازمند است‌متقاضیان میتوانند ازتاریخ نشراین آگهی بمدت یك هفته به‌اداره کارگزینی انجمن واقع‌در شاهرضا بین کالج‌و ویلاکوی سرشار شماره۳۴ مراجعه نمایند.
م‌الف ۲۲۷۰۰
رئیس اداره کارگزینی ـعلیزاده

آگهی استخدام آشپز
انجمن توان بخشی بمنظور تکمیل کادر مورد نیازیکی‌از واحد های تابعه (واقع در شاهدشت کرج) بیک نفرآشپز که دارای مدرک تحصیلی ششم ابتدائی و حداقل پنج سال سابقه کار در امور آشپزی باشد نیازمند است .
متقاضیان میتوانند از تاریخ نشر این آگهی بمدت چهار روز به کارگزینی انجمن واقع در شاهرضا بین کالج و ویلا کوی سرشار شماره ۳۴ مراجعه نمایند . م‌الف ۲۲۸۵۹

تخلیه وحفر چاه ولوله بازکنی
باموتور وماشینهای تانکر
شرکت پرسپولیس
تلفن ۸۳۴۹۲۰

تخلیه‌چاه‌فاضلاب
تخلیه چاه فاضلاب و توالت و سپتیك تانك وفوسپتیك و ساختمان آنها و کانال کشی وحفر چاه با دستگاه موتوری ـ لوله‌بازکنی
شرکت ایران شوشتر تلفن :
۸۲۹۵۵۶-۸۳۰۷۲۲

FFOOX
دربازکن برقی
اف باکس
باقفل برقی اف اف
ساخت آلمان غربی
باگوشی نشکن و مغناطیسی منحصر بفرد
نماینده انحصاری ومرکزپخش ، شرکت کارور میدان ۲۵ شهریور
باتلفنهای : ۸۲۲۳۸۴ - ۸۲۳۶۹۸ - ۸۳۱۸۷۷
سفارش دهید تادراسرع وقت نصب وتحویل گردد .

درخت سیب ۱۰ ریال
تلفن ۵ـ۴ـ۹۲۹۱۰۳
انواع دیگر درخت موجود است

از «قره‌سوران» تا ژاندارمری کل کشور

ژاندارمری: پاسدار مرزها و روستاها

از آغاز فرمانروائی پادشاهان ایران ، مامورانی که با لباسهای مخصوص در راهها و کاخ‌ها پاسداری میدادند ، بنوعی وظیفه ژاندارمری را بعهده داشتند. ازین رو ، ژاندارمری در ایران به کهنسالی پادشاهی ، در سرزمین باستانی ما است .

این دسته ، بمرور زمان ، در دوران فرمانروائی سلسله های مختلف سلطنتی‌موقع‌خود راحفظ کرده‌اند درحالی که هر زمان با لباس و نام دیگری ـ اما با همان وظیفه همیشگی ـ به خدمت خود ادامه میدادند .

در زمان ناصرالدین‌شاه که باب مراودات ایران و اروپا باز شدو مردم ایران کمکم با تمدن ،فرهنگ صنعت و سایرشئون اجتماعی‌مردم اروپا آشنایی پیدا کردند.

ناصرالدین شاه به مسافرت اروپا رفت . در فرانسه ارتش منظم و ژاندارمری مرتب آن کشور را بازدید کرد . بدینسان پیشرفت‌های فرانسه در شئون مختلف ، تاثیر فوق‌العاده‌ای بر شاه‌قاجار گذاشت و از همین‌رو ، او را بر آن داشت که برای ارتش‌ایران‌مقداری توپ و اسلحه خریداری کند و ها و بدرقه گاریهای حامل پست دولتی و مسافرین تشکیل داد . درکنار جاده‌ها برای «قره‌سوران» برجها و پناهگاههائی ساخته شد که مبنای پاسگاههای امروز ژاندارمری است .

در زمان مظفرالدین شاه بنا بر پیشنهاد دولت و تصویب مجلس شورای ملی سازمانی بنام امنیه دولتی تاسیس شد و سرداراسعد بختیاری که بعدا به مقام وزارت جنگ رسید ، بسمت رئیس امنیه انتخاب و برای محل‌امنیه دولتی، عمارت شمس‌العماره را در نظر گرفتند . همزمان ، یک ژنرال اطریشی که برای تعلیم و تربیت افسران و درجه‌داران ارتش استخدام شده بود با چند نفر افسر ارتش‌به سازمان امنیه‌دولتی، منتقل شد و ستاد امنیه دولتی را ایجاد کرد.

دراین میان، افرادی‌که ماموریت همزمان ، چند تن از افسران‌رسته های مختلف ارتش اطریش رابرای تشکیل و تربیت ارتش ایران و ایجاد مدرسه نظام برای تهیه کادر تربیت شده و آشنائی به اصول صحیح نظامی استخدام کند .

تشکیل قره‌سوران

شاه قاجار پس از مراجعت ـ بشیوه ژاندارمری فرانسه ، قوائی بنام «قره‌سوران» را برای امنیت راهها و حفظ و حراست استان

ژاندارمها با هوشیاری‌وفداکاری، شب و روز ، در سرما و گرما ، پاسدارمرزهاوروستاهای‌ایران‌زمینند همزمان با روز ژاندارمری ، تمثال شاهنشاه آریامهر گلباران شد

ژاندارمها با هوشیاری وفداکاری شب و روز در سرما و گرما ـ روزوشب از مرزهای عزیز کشوربا هوشیاری وفداکاری ،پاسداری می‌کنند.

بختیاری که بعدا به مقام وزارت جنگ رسید ، بسمت رئیس امنیه انتخاب و برای محل‌امنیه دولتی، عمارت شمس‌العماره را در نظر گرفتند . همزمان ، یک ژنرال اطریشی که برای تعلیم و تربیت افسران و درجه‌داران ارتش استخدام شده بود با چند نفر افسر ارتش‌به سازمان امنیه‌دولتی، منتقل شد و ستاد امنیه دولتی را ایجاد کرد.

دراین میان، افرادی‌که ماموریت همزمان ، چند تن از افسران‌رسته های مختلف ارتش اطریش رابرای تشکیل و تربیت ارتش ایران و ایجاد مدرسه نظام برای تهیه کادر تربیت شده و آشنائی به اصول صحیح نظامی استخدام کند .

تشکیل قره‌سوران

شاه قاجار پس از مراجعت ـ بشیوه ژاندارمری فرانسه ، قوائی بنام «قره‌سوران» را برای امنیت راهها و حفظ و حراست استان

امروز ژاندارمری کل‌کشور مجهز به وسایل ارتباطی سریع است. عکس‌ـ چند فروند از هواپیما های متعلق به ژاندارمری کل‌کشور رانشان میدهد.

شهرها بعهده آنها بود بنام پلیس و عده‌ای که مراقب راهها و روستاهابودند، بنام ژاندارم‌نامیده شدند . لباس ژاندارمها از نفرات نظمیه ، متمایز بود . آنها کلاه پوستی سفیدیا نشان‌شیروخورشید بسر می‌گذاردند و «فرنچ» آبی روشن می‌پوشیدند و سلاح آنها شمشیر بود . (ماخذ علامت آبی رسته ژاندارمری از این است)

ژاندارم‌خزانه

در سال ۱۳۲۹ ژاندارم خزانهٔ ـ در محوطه باغشاه ، با یکگردان مسلح مرکب از گروهانهای مسلح و گروهانهای سواره و پیاده که افراد آنرا افراد جوان ژاندارم و امنیه دولتی‌تشکیل‌میدادند،بوجود آمد. برنامه این بود که افراد جدید ، با طی یک دوره شش‌ماهه آموزشگاهی ، و دیدن تعلیمات نظامی و اداری ، بطرز وصول مالیات نیزآشنا شوند. باین‌ترتیب، «ژاندارم خزانه» در ولایات‌تشکیل‌و بتدریج این سازمان توسعه یافت.

اداره امنیه جدید

ژاندارمری دولتی در جنگ بین‌الملل اول‌خدمات‌و فداکاریهای زیادی‌کرد . پس از کودتای۱۲۹۹ ـ بفرمان اعلیحضرت‌رضاشاه‌کبیر، از ژاندارمری دولتی و قوای‌قزاق سازمانی بنام «قشون» تشکیل‌شد که بعدا ، به ارتش تغییر نام‌داد . با تشکیل ارتش جدید ، بمروربه ماموریت‌مستشاران‌ژاندارمری‌خاتمه داده شد . در تاریخ بیست و هفتم بهمن‌ماه سال ۱۳۰۰ فرمان‌تشکیل اداره امنیه از طرف اعلیحضرت همایون رضاشاه کبیر باین شرح شرفصدور یافت :

«از تاریخ اول حمل (فروردین) ۱۳۰۱ اداره امنیه در تحت‌اوامر وزارت جنگ تشکیل و ریاست‌آن بعهده علی‌آقاخان سردار رفعت واگذار میگردد مشارالیه موظف است فورا وسائل تشکیلات این اداره را فراهم نماید . ارتباط اداره امنیه با ارکان حزب کل قشون‌بتوسط‌دایره عملیات‌خواهد بود . علیخان سرهنگ که مامور اصفهان است از همان تاریخ به معاونت امنیه منصوب میگردد .

«تهران مورخه ۲۷ دلو (بهمن) ۱۳۰۰ شمسی

«وزیر جنگ و فرمانده کل‌قشون

«رضا سردار سپه»

از سال ۱۳۰۴ بتدریج تحولی‌در اداره امنیه کل مملکتی ایجادشد. در سال ۱۳۰۷ ده نفر افسر وغیر نظامی دیپلمه داوطلب از طریق مسابقه انتخاب شدند که براساس طی یک دوره‌دردانشکده‌ژاندارمری ارزنده و درخشانی کرده است .

ژاندارمری بواسطه داشتن‌پاسگاه های سازمانی در دورافتاده‌ترین نقاط مرزی کشور اولین واحدی است که هنگام بروز حوادث از قبیل سیل ، زلزله ، حریق وقتل‌و غارت از وقوع آنها مطلع شده‌و اقدامات موثری مینماید .

بفرمان شاهنشاه آریامهر روز بیست و هفتم بهمن ماه هر سال بنام «روز ژاندارمری » نامیده‌شده است . این فرمان بر اساس‌فرمان تشکیل اداره امنیه از طرف اعلیحضرت رضاشاه کبیر درتاریخ بیست و هفتم بهمن ماه سال۱۳۰۰ شرفصدور یافته است .

● ساعت سه بعد از ظهرامروز ـ بمناسبت بیست و هفتم بهمن (روز ژاندارمری) در پادگان‌نوبنک مراسم سان و رژه برگزار شد و تمثال شاهنشاه آریامهر توسط افراد پادگان ، گلباران شد . در این آئین گروهی از پیشاهنگان کشور نیز شرکت داشتند . و همزمان از خدمات درخشان ژاندارمری در سراسر کشور و پاسداری شجاعانه ازمرزهای‌ایران زمین تجلیل بعمل آمد .

به‌سوی ژاندارمری

امنیه کل مملکتی تا سال ۱۳۲۰ تابع وزارت جنگ بود و هنگهای آن جزو سازمان لشکرها بودند . در همین سال بموجب ماده سوم قانون اصلاح بودجه کل مملکتی سال۱۳۲۰مصوب‌هشتم‌آبانماه۱۳۲۰ ژاندارمری از وزارت‌جنگ‌منتزع‌و ضمیمه وزارت کشور گردید . در سال ۱۳۲۸ژاندارمری‌به دو قسمت نگهبانی و ژاندارمری تقسیم شد. اداره نگهبانی تابع وزارت جنگو سازمان ژاندارمری تابع وزارت کشور باقی ماند . در سال ۱۳۲۹ یعنی پس از یک سال مجددا دو اداره بهم پیوستند و تشکیل ژاندارمری کشور را دادند .

در یکم مهرماه ۱۳۴۲ بنا بفرمان شاهنشاه آریامهر ، سازمان کادر مرزی‌به ژاندارمری‌کل‌کشور ملحق شد و کلیه وظایف مربوط به امورمرزی‌کشور، بعهده‌ژاندارمری کشور محول گردیده است .

هم‌اکنون برادران ژاندارم مابرای حفظ نظم و تامین امنیت‌و آسایش مردم و استقرار ثبات و آرامش در شهرهای دورافتاده و حفظ و حراست راهها و مرزهای‌کشور و جلوگیری از تخلف قوانین و مقررات و بی‌نظمی کشف جرایم و تعقیب و دستگیری مجرمین‌و مبارزه با قاچاقچیان میباشد کوششهای

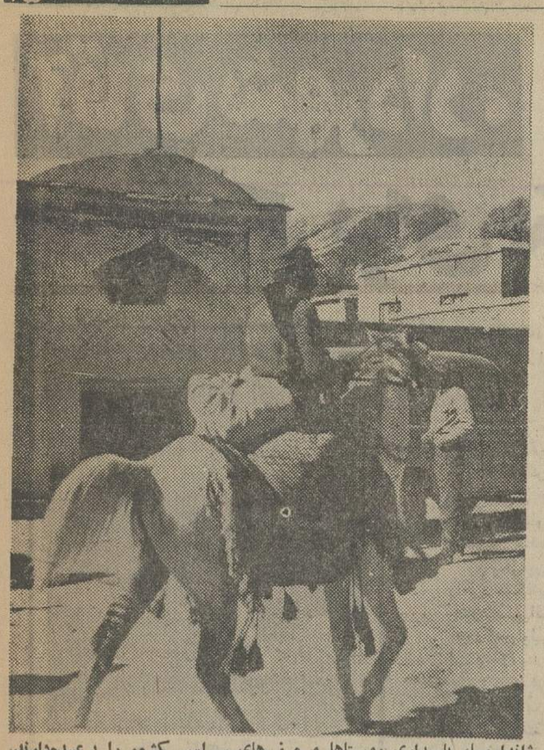

ژاندارمها، پاسداری روستاها و مرز های سراسر کشور را برعهده‌دارند. یك‌ژاندارم اسب سوار پس از تهیه توشه ، دراه روستای محل‌ماموریت خوداست.

آگهی مناقصه شماره ۱۰۷ر۵۳

شرکت مخابرات ایران مقدار پانصدهزار متر سیم‌اصله مسی روکش پلاستیک‌ا مورد‌نیاز خود را طبق مشخصات مندرج در شرایط‌معامله وطرح قرارداد تحویل تهران ، انبارخانی‌آباد واقع در اول جاده آرامگاه‌ـ سرپل راه‌آهن از طریق مناقصه خریداری می نماید .

داوطلبان شرکت در مناقصه می توانند همه‌روزه بجز ایام تعطیل در ساعات اداری به دبیرخانه اداره کل خرید واقع‌درخیابان کوروش کبیر ـ محوطه بیسیم پهلوی مراجعه و با ارائه رسید مبلغ پانصد ریال (بحساب شماره۹۰۰۱۸ شرکت مخابرات ایران نزد بانك ملی ایران‌شعبه فرح) اسناد مناقصه را که عبارت از شرایط معامله وطرح‌قرارداد می باشد دریافت و باتوجه کامل بمندرجات آنها را امضاء نموده بضمیمه پیشنهادخود در دو پاکت الف و ب بوصف مشروحه در شرایط معامله تا آخروقت اداری روز شنبه ۱۰ر۱۲ر۵۳ باداره دبیرخانه کل شرکت بنشانی فوق‌الذکر تسلیم ورسیددریافت دارند .

پیشنهاد های رسیده تا موعد مقرر در ساعت ۱۱ صبح روز یکشنبه ۱۱ر۱۲ر۵۳ در اطاق ۳۰۳ ساختمان مرکزی بنشانی بالا بازو خوانده خواهد شد .

مدت تحویل کلیه کالای مورد مناقصه‌هفت ماه می‌باشد .

حضور پیشنهاد دهندگان یا نماینده مجاز آنها با ارائه معرفی‌نامه در کمیسیون معاملات آزاد و شرکت مخابرات ایران در رد یك یا تمام پیشنهاد های رسیده مختار است .

م الف ۲۲۹۸۵

شرکت مخابرات ایران

آگهی مناقصه شماره ۱۲۳ر۵۳ شرکت مخابرات ایران

شرکت مخابرات ایران تعداد سه میلیون نسخه برگ تشخیص تلفن پیوسته ازکاغذسفید هشتاد گرمی طبق نمونه‌پیوست‌شرایط عمومی سی . اند . اف بنادر خرمشهر ، شاهپور یا جلفای ایران ویا تحویل در انبار شماره٤شرکت واقع در تهران خیابان کوروش کبیر (جاده قدیم شمیران) محوطه بیسیم پهلوی از طریق مناقصه خریداری می نماید .

داوطلبان شرکت در مناقصه باید به‌اداره کل خرید شرکت مخابرات ایران واقع‌درتهران‌ـ خیابان کوروش کبیر ـ محوطه بیسیم پهلوی ساختمان مرکزی شرکت مخابرات ایران طبقه ششم مراجعه وبا پرداخت مبلغ پانصد ریال اسناد مناقصه را دریافت و با توجه کامل به مندرجات اوراق مربوطه را امضاء نموده‌و همراه پیشنهاد خود برابر مقررات تا آخر وقت اداری روز پنجشنبه یازدهم اردی‌بهشت ماه ۱۳۵٤ به دبیرخانه کل شرکت مخابرات ایران بنشانی بالا تسلیم ورسید دریافت نمایند .

پیشنهاد های واصله در ساعت نه صبح روز شنبه سیزدهم اردی‌بهشت ماه ۱۳۵٤ در اطاق شماره ۳۰۳ ساختمان مرکزی شرکت مخابرات ایران باز وقرائت خواهد شد .

حضور پیشنهاد دهندگان ویا نماینده‌مجاز آنها در کمیسیون مناقصه با معرفی‌نامه کتبی آزاد و شرکت مخابرات ایران در رد یك یا کلیه پیشنهاد ها بدون ذکر دلیل مختار است .

م الف ۲۲۹۸٤

شرکت مخابرات ایران

آ ـ ۱۰۹۶۰۰

آگهی استخدام

۱ـ ارتش شاهنشاهی ایران برای تامین کادرفنی الکترونیك تعدادی‌داوطلب پسر یا دختر با شرایط و امتیازات مشروحه زیر برای طی دوره‌امورشگاه فنی الکترونیك وابسته به دانشگاه پهلوی شیراز می‌پذیرد :

الف ـ شرایط :

۱ـ تابعیت دولت شاهنشاهی ایران

۲ـ متدین بیکی از ادیان‌اسلام‌ـ مسیحی ـ کلیمی ـ زرتشتی

۳ـ حداقل سن ۱۵ سال تمام (در اول اردیبهشت ماه ۱۳۵٤) و حد اکثر ۲۰ سال تمام .

٤ـ داشتن حداقل گواهینامه‌سوم متوسطه یا تحصیلات برابرآن(دارندگان مدارك تحصیلی بالاتر در صورت‌تساوی سایر شرایط حق‌تقدم دارند) .

۵ـ داشتن صحت مزاج و تناسب اندام بر طبق گواهی بهداری نیروی زمینی شاهنشاهی .

٦ـ نداشتن همسر واولاد وکسان تحت تکفل

۷ـ نداشتن پیشینه بد

۸ـ سپردن تعهد خدمت بمدت ۱۱ سال از تاریخ خاتمه تحصیل .

۹ـ موفقیت در آزمایشات ورودی (تاریخ آزمایش شنبه ۲٤ر۱۲ر۵۳) .

ب ـ امتیازات :

داوطلبان در طول خدمت تحصیل در امورشگاه شبانه روزی‌بوده‌و هرینه زیست و پوشاك نظامی آنان توسط ارتش شاهنشاهی تامین میگرددودرسال یکم ماهانه ٦۵۰۰ ریال و درسال دوم ۱۱۰۸۰ ریال‌بعنوان کمك‌هزینه‌تحصیلی دریافت میدارند .

۲ـ داوطلبان دختر در صورتیکه وسائل زیست آنان آماده‌نباشددرمدت تحصیل برابر ارزش جیره‌هنراموزان پسر ماهیانه وجه نقد دریافت خواهند نمود .

۳ـ فارغ‌التحصیلان دوره‌دوساله به درجه گروهبان‌دومی‌بایکسال‌ارشدیت مفتخر گردیده و سپس برطبق مقررات قانون استخدام‌نیرو های مسلح شاهنشاهی و آئین‌نامه فوق‌العاده‌سختی خدمت کادر تخصصی نیروی هوائی شاهنشاهی از حقوق و مزایای مربوطه استفاده خواهند نمود .

٤ـ تعدادی از فارغ‌التحصیلان ممتاز سال دوم برای طی دوره‌تخصصی انتخاب و یکسال دوره تخصصی را با درجه گروهبان دومی‌واستفاده‌ازمزایای درجه مزبور طی نموده و پس‌از فارغ‌ـ التحصیل شدن برابر آئین نامه ذکر شده در بالا از مزایای بیشتر استفاده خواهند نمود .

۵ـ ارزش تحصیلی فارغ‌التحصیلان دوساله و سه ساله باهم‌آهنگی وزارت آموزش و پرورش تعیین و از مزایای آن بهره‌مند خواهند شد .

٦ـ دارندگان گواهی‌نامه‌شش ساله متوسطه پس‌از فارغ‌التحصیل شدن برابر آئین‌نامه ذکر شده دربالا دارای مزایای بیشتری نسبت به سایرین خواهند بود .

۷ـ داوطلبان میتوانند برای‌کسب اطلاعات بیشتر و ثبت نام با در دست داشتن فتوکپی گواهینامه تحصیلی و عین شناسنامه و ۲ قطعه عکس ٤ × ۳ از تاریخ پخش این آگهی همه‌روزه باستثنای روز های تعطیل از ساعت ۱۰ الی ۱۲ تا پایان (روز پنجشنبه ۱۵ر۱۲ر۵۳) بیکی از حوزه‌های امتحانی مشروحه زیرین‌مراجعه‌و ثبت‌نام‌نمایند.

تهران ـ به آجودانی ستاد بزرك ارتشتاران (خیابان کوروش چهارراه قصر)

شیراز ـ به آجودانی مرکز پیاده (باغ‌تخت)

م‌الف ۲۱٤٤۱

جناب آقای امیرعباس هویدانخست‌وزیر محبوب ایران

اینجانبان کسبه و پیشه‌وران خیابان‌شاه ودروازه دولت اصفهان که‌مشمول محبتهای خاص آن جناب دائر بر عدم‌تخریب هفتصد مغازه این ناحیه گردیده‌ایم سپاس و تشکر قلبی‌خودرا بحضورآن جناب عرضه داشته استدعا داردمراتب‌جانبازی‌این‌جانبان‌سربازان‌پاسدار انقلاب رابه‌پیشگاه مقدس‌پدر تاجدارملت ایران‌به‌شرفعرض‌همایونی برسانید .

هفتصدنفرکسبه‌وپیشه‌وران

خیابان‌شاه‌ودروازه دولت‌اصفهان

مجله جوانان با مطالب خواندنی ورپورتاژهای جالب هر هفته روزهای دوشنبه منتشر میشود

آقای شهردار، چند تذکر برای شما دارم

حسن صدر

یکی از نقاط بسیار مثبتی که من در شهردار تهران سراغ دارم ، منتهای علاقه به‌شغل، وکمال‌صمیمیتی است که در انجام‌کار از خود نشان میدهد .

این مساله جزو اصول موضوعه است که تاکسی به شغل و پیشه‌خود علاقمند و در اقدام به لوازم‌آن‌صمیمی نباشد ، نمیتواند برای جامعه ومحیط خود مفید بیفتد .

وکیل‌عدلیه، قاضی دادگستری، سردفتر اسناد رسمی، خیاط، قصاب، دوافروش ،طبیب ، هنرپیشه و صاحب هرشغل وپیشه‌دیگری راکه‌در نظر بگیرید، اگر ازخوب‌انجام دادن کارخود لذت‌نبردو پول‌درآوردن را درمقام دوم‌قرار ندهد، عضو مفیدو موثری دراجتماع نیست.

طبیعی‌است که‌گردش زندگی، محتاج پول‌استو هرکس، درهرشغلی، حاجت به‌درآمددارد. اما بسیار فرق‌است بین قصابی‌که فقط‌عشق پول‌درآوردن است‌تا آنکه ضمن علاقه‌به‌پول ،ازنفس تهیه‌گوسفند پروار و بره‌خوب وفروش گوشت سالم‌وگوارابه مشتری لذت میبرد. همینطور وکیل عدلیه‌یی‌که قبل‌از پول،به‌توفیق درکاری‌که‌قبول‌کرده ،علاقمند استو ازموفقیت بیش‌از پول‌لذت میبرد.

همچنین پزشکی‌که بالاترین اجرومزد روح‌بزرگ انساندوست‌او، نجات جان بیماری از چنگال مرگ یا آرامش‌خاطر دردمندی، ازدرد ورنج است.

نظامی گنجوی میگوید: «فرمود نبی که علم علمان- علم‌الادیان وعلم الابدان . میباش فقیه حکمت آموز- امانه‌فقیه حیلت‌اندوز. میباش طبیب عیسوی هش- امانه طبیب آدمی کش. »

صحبت طبیب شد،ناگفته نگذاریم که‌من درمقابل معدودی‌پزشک‌که متاسفانه به تجارت یا سیاست بیش ازکار مقدس‌پزشکی‌علاقه‌نشان میدهند- پزشکان‌بسیاری را میشناسم که‌واقعا عاشق‌کار خودهستند.

بهرحال، آقای نیک‌پی درمقام شهردارتهران به‌کارشان کمال اعتقاد وصمیمیت را دارند . النهایه بنظر من یاجلب همکاری مردم شهر را درتوفیق درکارلازم ومفید نمیدانند ،یابه راه‌ورمز این‌کار وارد نیستند.

از آگهی‌های‌اسفندماه هرسال‌که«همشهری خوش حساب توچینی وچنانی!» معلوم میشود همکاری وهمفکری و جلب اعتقاد و اعتماد چهار میلیون آدم رالازم ومفید میدانند.

من فکر میکنم: اگر واقعا همکاری‌وهمفکری و باورداشتن مردم رادرپیشرفت کار موثر میدانید که البته موثراست-باید سالی یکبار بیلان عملکرد و صورت دخل‌و خرج شهرداری را صادقانه به‌صاحبان پول ارائه کنید، کاری‌که تا امروز هیچ شهرداری نکرده‌است.

شاید نگرانی شما ازاین است که‌مردم‌بفهمند خرج پرسنل شما از پانزده درصدکه هیچ، ازسی درصدهم درمیگذرد ؟نگران نباشید، اگر وجوداین پرسنل عریض‌و طویل‌لازم باشد، مردم‌راقانع کنید. متقاعد میشویم. اما افسوس که‌آقای شهردار نمیدانند بعض جوانهای اداره شهرسازی‌ومامورین صدور پروانه و بازدیدوپلیس ساختمان وپلیس ضربتی‌چه بروزاربا رجوع میاورندادر همسایگی من ،بنایی را-که گفته بودند تعطیل‌کن ،ونکرده بود- چنان گوشمال‌دادند که فریاد تضرع‌و التماس او تا چندین‌خانه میرفت!

آقای شهردار !

من‌خیرشما رامیخواهم که‌این تذکر را میدهم، شخص من برای‌کاری به‌یکی از دوائر شهر سازی مراجعه‌کردم. رئیس جوان و دوسه خانم روی چند صندلی نشسته بودندو هیچ‌نشیمن‌گاهی برای ارباب رجوع-یعنی برای کسانی‌که حقوق این رئیس‌وروسای دیگر را از جیبشان میپردازند- پیش‌بینی نشده بود. من قریب به بیست دقیقه در مقابل این‌جوان که‌انگار از دماغ فیل‌افتاده بود ، سرپا ایستادم .

تصور میکنید این‌طرز پذیرائی وبرخورد که‌با سرپانگاهداشتن مرد شصت وچند ساله‌یی ملازمه دارد، میتواند برای همفکری وهمکاری مقدمه درستی باشد ؟واین‌رفتار خشن هیچ‌علاقه‌یی در مردم نسبت به توفیق دستگاه شما بوجود می‌آورد؟

آقای شهردار !

چون‌شما فارغ‌التحصیل علوم اجتماعی از دانشگاه لندن هستید، اجازه بدهید توضیح‌کنم: برای‌تربیت وجلب اعتماد واطاعت، در تمام مقیاس ها، از کودک درمحیط خانه‌و دانش‌آموز دردبستان گرفته تا ملتی‌که وسیله حکومت تربیت و به اطاعت خوانده میشود، دوراه وجود دارد:

یکی ترساندن وباقهروجبر وادار باطاعت کردن، و دیگری با القاء شخصیت ومناعت و بیدار کردن حس حرمت طلبی ،به راه راست آوردن.

راه‌اول که‌دوقرن است‌درمغرب زمین متروک و فراموش شده، دونقص بزرگ دارد:

یکی‌این‌که با اعمال‌فشارو ترس ،شخصیت مربا راخرد میکنندو دیگر این‌که بدرفتاری وخشونت مربی چنان عکس‌العمل وعطش انتقام درروح مربا بوجود می آورد که‌دراولین فرصت مناسب، بخاطرفرونشاندن‌عطش انتقام کاربدرا دوچندان میکند.

فرزندجوان شما عمل زشتی مرتکب شده، میتوانید بانواختن سیلی و تحقیر و توهین و کوچک‌کردن او درنظر خودی‌و بیگانه ، ادبش کنیدونیز میتوانید بابیدار کردن شخصیت‌قابل احترام‌و انگیختن حس آبرو دوستی فرزندتان چنان حصاری از عزت‌نفس گرداگرد روح او تعبیه کنیدکه پستی وبدی درآن‌راه پیدا نکند ونوجوان ارتکاب عمل‌زشت را دون‌شان و حیثیت وحرمت خودبداند.

آقای شهردار !

دوقرن است‌مغرب زمین درتمام زمینه های‌تربیتی ازاین راه وروش انسانی استفاده میکند و درتربیت مردان بزرگ وبا ارزش به‌نتایج خیره کننده‌یی‌رسیده است.

در بزرگترین مقیاس -یعنی تربیت ملت بوسیله حکومت- مظهر این نوع تربیت ، دموکراسی است که‌هرچه کامل تر باشد،مردم‌آن‌رسیده‌ترو ارزنده‌ترند.

دراین‌نوع تربیت، ابزارکار حکومت قوانین و مقررات وکیفیت اجرای آنهاست. در کشورهای اسکاندیناوی اعتماد متقابل دولت‌ومردم‌وآثار شگفتی انگیز آن‌برای مامردم مشرق‌زمین حیرت‌آور است.

یکی از مشکلات‌اساسی شهرداری‌تهران، بی‌پولی است. زیرا بعلت فقدان تفاهم مردم و شهرداری، عوارض نوسازی از نصف هم کمتر وصول میشود. شهرداری پول‌کافی ندارد ،به ناچار زمین‌وخانه مردم راکم قیمت‌گذاری میکند وآن‌کم راهم باقساط پنجساله میپردازد. بهره قیمت زمین راکه ظرف پنجسال باتصاعد هندسی دوسه برابر میشود، شش درصد میدهد ولی‌بابت بدهی عوارض ازمردم ۹درصد میگیرد، بعلاوه حق مرغوبیت‌هنگفت اززمینی‌که‌خودنامرغوب‌کرده دریافت میکند، کمیسیون ماده ۸ هم بیش‌از حداکثر بیست درصد نارسایی ارزیابی راتصحیح نمیکند.

انصاف بدهید، از مردمی که قیافه شهرداری رابااین صورت میبینند چگونه توقع همکاری و انتظار همدردی دارید؟

یکی از لوازم جلب‌همدردی ، تفاهم متقابل‌ومنفعت مشترک‌است برای تفاهم باید دوطرف بهم راست بگویند ، برای امکان راست گفتن باید ازکار غلط پرهیز کرد.

مردی از رسول اکرم خواست معایب اورا که دزدی‌و شرابخواری ودروغگوئی بود، اصلاح کند . پیغمبر فرمود: فقط‌تعهد کن‌دروغ نگویی. این مرد از هرسه گناه دست‌کشیدزیرا دید اگر قرار باشد راست بگوید، دوجرم دیگرهم پس پرده نخواهدماند.

شهرداری میخواهد در شهر ساخته شده‌یی که‌تاچند سال قبل هیچ‌حساب‌و کتابی نداشت، استاندارد دقیقی را پیاده‌کند، نتیجه اینست که ساختمان چند میلیون تومانی‌کسانی راکه از پروانه ،تخلف، یا از اصول‌شهرسازی تجاوز کرده‌اند ،بایدخراب‌کند.پیداست هیچکس چنین مجازاتی رابه‌آسانی تحمل‌نمیکند، بخصوص اگر این شدت عمل همراه باتبعیض وخاصه‌خرجی باشد .

مردی‌که قسمتی از هتل ۱۴طبقه ۱۸۰ اطاقه‌اش‌را نبش تخت‌جمشید وویلا خراب‌کردند، میدانست در خیابان سهیل نبش‌کوچه مریم نیز ساختمانی وجود دارد که‌عینا نظیرساختمان او محکوم بخرابی است، امابیش‌از یکسال است دست نخورده مانده!

کمیسیون ماده صد دریکجا چون تاریخ صدور پروانه اسفند ۴۸ وقبل‌از تصویب طرح جامع بوده، از خرابی معاف کرده‌و درجای دیگر بااین‌که تاریخ پروانه مهر ۴۸ -پنج‌ماه‌قبل- بوده، حکم به‌خرابی داده است !

شاید گفته‌شود کمیسیون ماده صد جزوتشکیلات شهرداری نیست‌ولی ازیک‌طرف مردم از مکانیسم کار شما وکمیسیون خبرندارندواز طرف دیگر بسیاربه‌ید ساده‌لوح بودتا بتوان باورکردکه کمیسیون در موارد مهم، خلاف‌نظر شهردار رای میدهد!

در پایان ، مطالب لازم رافهرست‌وار تذکرمیدهم:

۱- اصلاح اعمال جدول مرغوبیت نسبت به بزرگراه ها .
۲- پرداخت قیمت عادله ملک مردم، نقد ویکجا، با استقراض ازبانک.
۳- تربیت جوان های پر مدعا و تجدید نظر در رفتار با مردم.
۴- جستن راه‌حل برای خانه‌سازی خارج‌محدوده درشرائط خاص.
۵- خودداری از هرگونه تبعیض.
۶- انتشار بیلان سالیانه .

من خود رابسیار کوچکتر از آن میدانم که‌ناصح دیگران باشم امابرای حسن‌ختام چندبیت ازاستاداجل سعدی رانقل میکنم :

گرچه دانی که نشنوند بگو
آنچه دانی زوعظ و حکمت و پند
باز باشد که خیره سر بینی
بدو پای اوفتاده‌اندر بند
دست بردست میزند که فسوس
نشنیدم حدیث دانشمند

فیلادلفیا -بهمن ۵۳

اگر دخترتان‌را تازه شوهر داده اید...

این آگهی بشما مربوط‌میشود

به حرفهای اون در روزهای اول زندگی زیاد توجه نکنید اون چون همسرش را دوست داره ازکارهای سخت خونه‌گله نمی‌کنه ، ازکارهائیکه تا دیروز شما براش می‌کردید و حالا خودش مجبوره انجام بده ،کافیه یك روز بعد از غذا سرزده بخونه تازه‌اش برید ببینید چطور با مشقت ظرفهای‌غذارامی‌شوره درسته‌که‌شوهرش به او کمك‌میکند ولی‌شما واقعاً دلتون نمیسوزه؟ چرا وقتی جهیزیه‌اش را میخریدید به ماشین ظرفشوئی فکر نکردید خیال میکنید ظرفشستن آسونه پس یکدفعه تعداد ظرفهائی راکه‌میشورید بشمرید وبعد ساعتهائی راکه در زندگیتون برای شستن ظرف در آشپزخانه صرف‌کردید حساب‌کنید . این ساعتهای خوب زندگی بودند که خراب شدن نگذارید دخترتون زندگیشو توی آشپزخانه و با شستن ظرفها تلف‌کنه یك ظرفشوئی آاگ بهش بدین‌چیزی‌که جهیزیه‌اش روکامل میکنه .

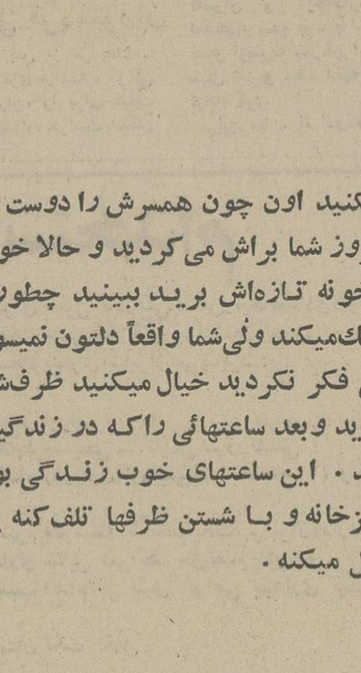

AEG

شرکت چاردیوار (سهامی خاص)
نماینده انحصاری لوازم خانگی آ.ا.گ در ایران

519 آرانگارد

شرکت سهامی پخش کودشیمیائی وابسته به‌وزارت کشاورزی ومنابع طبیعی

شرکت سهامی پخش کودشیمیایی وابسته به وزارت کشاورزی و منابع طبیعی بدینوسیله بهای نقدی ونسیه هرتن از انواع کود شیمیایی را در سراسر کشور به شرح‌زیر اعلام می دارد :

انواع کود شیمیایی	بهای نقدی	بهای نسیه ۹ ماهه
اوره	۹۰۰۰ ریال	۹۸۱۰ ریال
فسفات آمونیم	۱۲۰۰۰ ریال	۱۳۰۸۰ ریال
نیترات آمونیم	۷۵۰۰ ریال	۸۱۷۵ ریال
سولفات دوپتاس	۱۰۰۰۰ ریال	۱۰۹۰۰ ریال
سولفات آمونیم	۵۳۰۰۰ ریال	۵۷۷۷ ریال
سوپر فسفات تریپل	۱۰۰۰۰ ریال	۱۰۹۰۰ ریال

م الف ۲۵۸۴

ام‌کلثوم حدیث فلسطین و عشق از دست رفته بود

★ یکی از وزراء مصری را بخاطر بوسه زدن بر دست «ام‌کلثوم» ،از کابینه اخراج کردند
★ ژنرال دوگل : من در آواز «ام‌کلثوم»احساسات قلبی خودم وفرانسویان را حس کردم .

نوشته علی‌اکبر کسمایی
از قاهره

صدایی که بازگوی حدیث فلسطین و عشق‌از دست رفته بود ، برای همیشه خاموش شد.

«ام‌کلثوم »مرد !

مرگ «ام‌کلثوم» نامدار ترین بانوی‌تاریخ‌معاصر جهان عرب ، میلیونها چشم رابه اشك نشانید. صدها نویسنده در رثای‌او با خون‌دل نوشتند و صدها شاعر در سوك‌او بیت‌های‌بیشمارسرودند. بسیاری وزین سوگنامه‌ها را خوانده‌اید اما این اولین باریست که یك نویسنده ایرانی در باره، «قصه‌گوی غصه‌های ملت عرب »سخن میگوید.

نویسنده ما ـ علی‌اکبر کسمایی ـ که‌در قاهره بسر میبرد، اینچنین‌از «ام‌کلثوم» یاد کرده‌است:

پنجشنبه شبهای آغاز هرماه در کشورهای خاورمیانه‌عربی‌ـ طی سالهای اخیر ـ اتفاق عربی رخ میداد : آمد وشد درخیابانهای شلوغ قاهره ناگهان آرام میگرفت .. .در کازابلانکا (الدارالبیضاء) که دوهزارویانصد مایلی ازقاهره دور است ، شیخها از بازی تخته‌نرد در قهوه‌خانه‌هادست برمیداشتند ... در بغداد که هشتصد مایل دور ازقاهره است ، سروصدا ها در کوچه وبزار فرومی نشست . . .و میان این دومرز جغرافیائی ؛ از کشور مراکش که درغرب جهان عرب قرار گرفته تاعراق که در مشرق آنست ، در طول و عرض صحرا ، اعراب به خیمه های خود روی‌میبردند ومنتظر میشدند . همه منتظر می شدند تا رادیو قاهرمبرنامه خود را آغاز کند . مدت این برنامه پنج ساعت‌وسالی‌هشت‌ـ بار بود، و ستاره آن ، خواننده‌یی بنام « ام‌کلثوم » .

خواننده‌ای نه مانند همه خوانندگان، و هنرمندی نه‌بمعنای مبتذل آن ... زنی سنگین و با وقار ، نه چندان‌زیبا ، ولی‌احترام انگیز ، درجامه‌ای ساده‌ومحتشم، باچهره‌ای که معانی اندیشه ودرد بیش‌از نشانه های شادی‌ونشاط ازآن خوانده می شد.عبدالوهاب‌ـ موسیقیدان معروف مصری ، که درجوانی رقیب او بود و در سالهای اخیر برای او آهنگ میساخت ـ دربارهاش گفته است: « شنونده ام‌کلثوم ـ خواننده‌ای راکه برای او آواز میخواند ـ در برابر خود نمی دید بلکه‌هنرمندی را در برابر خود می یافت که رنج میبرد ، عرق میریخت،باتمام وجود خود میخواند ، با تمام‌دل‌و باتمام حواس خود میخواند . ام‌کلثوم ، اشك و آه خود رانثار شنونده میکرد نه آوازش را...»

وزیر اخراجی

پنجاه سال پیش که ام‌کلثوم با چهره محزون وجدی یک آوازه‌ـ خوان جوان در محیط هنری مصر درخشید ، جامعه مصری هنوز احترامی را که شایسته‌یک هنرمند است، برای آوازه‌خوانان قائل نبود . معروف است که در آنروزگار ، یکی از وزیران‌مصری را که برای تجلیل از ستاره هنرمندی بربشت دست او بوسه زده بود ، از کابینه اخراج‌کردند. درآن هنگام که ام‌کلثوم زندگی هنری خود را آغاز کرد، جامعه مصری بدینگونه از هنر استقبال میکرد وقدر آنرا درست‌نمیدانست واین ام‌کلثوم بود که باشخصیت موقر و سیمای جدی وروش و رفتار احترام‌انگیزخود ، مصریان را واداشت تانه تنها به او و هنر او احترام نهند بلکه قدرهنر وشایستگی هنرمند را بطورکلی بشناسند .

بدیهی است که در این شناخت هنر ، و قدروارج نهادن‌به‌هنرمند حقیقی ، نویسندگان برجسته‌یی مانند طه حسین ، عقاد ، توفیق‌الحکیم و ادیبانی مانندد‌کتر زکی مبارك واحمد رامی (مترجم رباعیات خیام در مصر) کدرباره هنرام‌کلثوم و شخصیت هنری او مقالات بسیاری نوشته‌واورابانوی هنر وستاره خاورنام دادند ، بنوبه خود موثر بوده‌اند.نجیب محفوظ بزرگترین داستانسرای معاصر مصری که مجموعه داستانهایش تاریخ گویای جامعه مصر درطی پنجاه سال اخیر است بر اثر علاقه واحترامی که نسبت به ام‌کلثوم داشت ، نام دختر خود را ام‌کلثوم نهاد .

زبان تازیان

ام‌کلثوم تنها صدا و آهنگ نبود ، او زبان‌هم بود . زبان مشترک تازیان بود : زبانی که مردم بیروت و دمشق و بغداد والجزایر ورباط را با تمام تفاوت لهجه‌هایشان و چه‌بسا باوجودتفاوت‌طرز فکر، وحدت احساس می بخشید .

ام‌کلثوم زبان واحدی بود برای سه نسل از تازیان امروز کهبا وجود کینه های مشترك‌وزخمهای مشترك‌واوهام‌مشترك وناامیدیهاو عقب‌ماندگیهای مشترك ، تثنه زبان واحدی هستند تا همگی بتوانند باآن دردل کنند.

ام کلثوم برای تازیانی که طی پنجاه و بلکه صد سال اخیر دربی راز همبستگی و روح واحدی درکالبد های گوناگون خود میگردند ، آن رازنایافته و آن روان گمشده بود .

ام‌کلثوم حدیث فلسطین و عبدالناصر و عشق از دست رفته بود. صدای ام‌کلثوم صدای مصرو آهنگ او آهنگ مصر و پایداری او پایداری مصر بود. زبان او را زبان مصر خوانده‌اند که از همه مرزهای عربی گذشته و تازیان زبانی جز آن نمی شناسند . راز در کمال سادگی ، هویت مشرق‌ـ زمین است . اسلام در حدیث ام‌کلثوم مانند رموزی است که وقتی آهنگ کلمات را میپوشاند ، از خلال سحرآواز درك میشود: سحرآوازی که مارا از خود بیخود میکند تا خویشتن خویش را باردیگر بدست‌آوریم ، همچون ستارگینی که ما رابسوی خاور رهنمون میگردد . اینك راز این کیمیای سحرانگیز باردیگر در خاك مصر دفن میشود.

صدای سخن عشق،فریاد کننده‌حدیث‌فلسطین و عشقهای از دست رفته برای همیشه خاموش شد . ام‌کلثوم مرد !

در سوك آن‌بانو

درسوگ ام‌کلثوم ، تازیان و تازی‌زبانان ، از دجله و فرات‌تا وادی‌نیل و بادیه‌الشام، گریستند. تازیانی که در شبهای مهتابی صحرا به صدای اوگوش‌میدادند، وکاروانهای خود را آهسته‌تر میراندند ، تا به آرام جان خود گوش کنند ، اینك با از دست دادن او گویی دروادی شن راه‌گم کرده‌اند .

تازیانی که باگوش‌دادن به آواز های او گویی از اسارت دردناك خود به بهشت‌برین آرزو های خویش میگریزند ، اینك گویی پامرگ او یکی دیگر از آرزوهای خود رادفن میکنند .

علاقه‌مندی اعراب نسبت به ام‌کلثوم درواقع همان‌رازعلاقه‌مندی اعراب نسبت به مصر است .

یکی از نویسندگان لبنان‌نوشته است : همانگونه که ام‌کلثوم زبان مصر است ، حدیث اسلام نیز هست زیرا حدیث اسلام‌تنهاحدیث فقها ، وحدیث نخبه نیست بلکه ام‌کلثوم نه تنها اخلاقیات هنری را درجامعه هنرمندان مصری و عرب بالا برد بلکه با احاطه‌یی‌که به تلفظ درست کلمات‌عربی‌داشت وبا علاقه‌یی که به خواندن قصائد واشعار کلاسیك عرب ابراز میداشت ، متن تصنیفها و آواز های عربی را نیز از ابتذال‌مصون ساخت . بقول عبدالوهاب ، اوزعیمی بود که آواز میخواند . درفرانسه اورا « ادیت‌پیاف»مصر خواندند زیرا در نوامبر ۱۹٦۷ وقتی درپاریس برای نخستین‌بار آواز خواند ، گرچه فرانسویان کلمات عربی راکه از دهان او با زیروبم آهنگ پرواز میگرد،درك نمیکردند ولی از حرکات وحالات او بخوبی حس میکردند که متن آواز چیست .

« دوگل » درپاسخ تلگرام ام کلثوم که هنگام ترك‌فرانسه برای وی فرستاده بود ، طی تلگراف متقابلی نوشت : «من درآواز شما احساسات قلبی خود و عواطف قلبی‌فرانسویان را حس کردم »

آیا شگفت نیست که مطبوعات عرب و همه‌جهان مینویسند : « پس از ناصر ، ام‌کلثوم یگانه مظهر وحدت عرب و یکسانی عواطف واحساسات آنها بود »؟ زنی روستایی که براو رنگ هنر نشست و ستاره خاورلقب‌یافت...

از قبولشدگان مسابقه‌ورودی پذیرش هنرجوبرای دوره الکترونیك هواپیما که‌در تاریخ ۱۹ر۱۱ر۵۳ در امتحانات کتبی شرکت‌کرده‌اند تقاضا میشود در روزهای‌تعیین‌شده‌ازساعت ۹ صبح الی ۱ بعد از ظهر برای مصاحبه به شرکت‌صنایع الکترونیك ایران واقع‌در خیابان کورش کبیر (جاده قدیم شمیران) خیابان میرداماد نرسیده به‌میدان محسنی شماره ۱۸ ـ طبقه سوم مراجعه نمایند.

ازشماره ۱۷ـ۱	روز دوشنبه ۲۸ بهمن‌ماه
از شماره ۳۳ـ۱۸	روز سه‌شنبه ۲۹ بهمن‌ماه
از شماره ٤٦ـ۳٤	روزچهارشنبه ۳۰ بهمن‌ماه

اسامی قبولشدگان به‌ترتیب حروف الفبا

۱	منوچهر آذری مرجی	۲٤	ابوالفضل شاطری ممقانی
۲	خسرو احمدی	۲۵	حمید شاکری
۳	محمدتقی اختفاری	۲٦	ناصر شرکاء
٤	محمد زمان اخلاقی صباحی	۲۷	اصغر عبدی
۵	جلال اسماعیلی	۲۸	محمدعلی علیزاده خوئانی
٦	عبدالمجید الماسیان	۲۹	اسداله علیزاده سیگاربیج
۷	جبرئیل پاسبان	۳۰	عبدالرحیم غلامزاده
۸	علی ترك‌ترابی	۳۱	هادی فارسی‌پور
۹	صادق ترکمانی	۳۲	علی فتوحی سیجانی
۱۰	اسماعیل توافقی	۳۳	جمشید فریفته
۱۱	جواد جاودانی شاهدین	۳٤	علی‌اکبر فضائلی
۱۲	حسین جباری برجسته	۳۵	رحمن قره‌داغی تکمه‌داش
۱۳	منصور جباری مقدم	۳٦	علیرضا کاس‌زاده‌ماتك
۱٤	محمدعلی چهارده‌ای	۳۷	محمدحسین گیاهی
۱۵	سید محمدرضا حسینی	۳۸	محمدرضا مظهری ملایری
۱٦	ایمان خان‌پور	۳۹	محمدرضا معروفیان
۱۷	غلامحسین خاهند	٤۰	حسین مفتخری صدیقیان
۱۸	علیرضا دارستانی فراهانی	٤۱	عبدالرضا ملامحمد طاهری
۱۹	علی رحیم‌زاده	٤۲	مسعود موحدیان عطار
۲۰	حیدرعلی زمانی قلعه میرزمانی	٤۳	فرشاد مولوی تبریزی
۲۱	حسین زردکف	٤٤	محمود وادار
۲۲	علیرضا سرلك	٤۵	حسام‌الدین وحدت بیدگلی
۲۳	علیرضا سعیدی	٤٦	احمد وزیری نسب

آگهی

باعرض تشکر ازتوجهات وزارت کشاورزی ومنابع طبیعی، درتهیه وتصویب طرح افزایش محصول سویا بمنظور تولیدروغن وپروتئین‌بیشتر درکشور یدین‌وسیله باطلاع کلیه‌کشاورزان وعلاقمندان به کشت سویامی رساندکه‌دراجرای طرح مذکور بذر مرغوب وباکتری بمقدار کافی درتمام نمایندگی هاوشعبات این شرکت بشرح زیر:

نمایندگی مازندران :ساری، بهشهر، بابل، آمل، کیاکلا، بندرگز، شاهی، جویبار،نکا.
نمایندگی گرگان: گرگان، کردکوی، علی‌آباد، گنبد،کلاله.
نمایندگی آذربایجان شرقی: مشکین‌شهر ، مغان.
نمایندگی آذربایجان غربی: رضائیه ،ماکو ، خوی.
نمایندگی کردستان: سقز، سنندج.
نمایندگی کرمانشاهان: کرمانشاه، همدان،شاه آباد، سنقر.
نمایندگی لرستان :بروجرد، ازنا، خرم‌آباد ، الشتر، نهاوند.
نمایندگی فارس‌واصفهان: شیراز، اصفهان ، مرودشت ، آباده .
نمایندگی خراسان :مشهد، نیشابور، بجنورد.

آماده‌گردیده وکود شیمیائی نیز دردست آماده شدن میباشد.کشاورزانی که باعقد قرارداد با این شرکت موفق به‌کشت وتولید سویا بشوند بااستفاده از کمك های وزارت‌کشاورزی ومنابع طبیعی ازتخفیف ۵۰ درصد درقیمت بذرو ۴۰درصد درقیمت کودو دریافت مساعده نقدی بابهره کم استفاده خواهندنمود.دستورات فنی‌و مراقبت‌های لازم‌زراعی ازطرف کارشناسان شرکت ووزارت کشاورزی ومنابع طبیعی دراختیار کشاورزان گذارده خواهدشدو محصول‌سویای آنان براساس شرایط قرارداد به قیمت هرکیلو ۲٤ ریال خریداری خواهدشد.

۱ـ۲ آ ـ ۱۷۱۰۹ شرکت سهامی خاص توسعه کشت‌دانه‌های‌روغنی

آگهی مزایده

سازمان شاهنشاهی خدمات اجتماعی وسائل و لوازم مستعمل و اسقاطی خود را از طریق مزایده بفروش میرساند . علاقمندان بشرکت در مزایده میتوانند از تاریخ نشر این آگهی تاتاریخ ۳۰ر۱۱ر۵۳ به انبار مرکزی سازمان در سرخه حصار مراجعه و پس‌از بازدید از لوازم مزبور پیشنهاد خود را حداکثر تا پایان وقت اداری‌روز ۳۰ر۱۱ر۵۳ به اداره حسابداری سازمان واقع‌در خیابان قوام‌السلطنه مقابل موزه ایران‌باستان تسلیم نمایند .

پیشنهاد دهندگان بایستی ۵٪ مبلغ‌پیشنهاد را بحساب شماره ۵۲٤۱۲ سازمان شاهنشاهی خدمات اجتماعی نزد بانك ملی ایران‌شعبه‌مرکزی پرداخت و رسید آنراضمیمه‌پیشنهادخودنمایند.

در صورتیکه برندگان اول تاسوم مزایده از انجام معامله خودداری نمایند سپرده آنها به‌نفع سازمان ضبط خواهد شد . سازمان شاهنشاهی در ردو یا قبول یك و یا تمامی پیشنهاد هامختار است .

آگهی استخدام

ارتش شاهنشاهی ایران برای‌تامین کادر فنی متخصص در رشته الکترونیك تعدادی داوطلب پسر یا دختر باشرایط و امتیازات مشروحه زیر برای طی دوره همافری‌اموزشگاه‌فنی الکترونیك‌وابسته بدانشگاه پهلوی شیراز میپذیرد .

۱ـ شرایط

الف ـ تابعیت دولت شاهنشاهی ایران .
ب ـ متدین بیکی از ادیان (اسلام‌ـ مسیحی ـ کلیمی ـ زردشتی)
پ‌ـ حداقل سن ۱۸ سال تمام و حداکثر سن ۲٤ سال و برای کسانی‌که خدمت زیر پرچم را انجام داده‌اند ۲۵ سال تمام .
ت‌ـ داشتن گواهینامه دوره کامل دبیرستان در رشته ریاضی یاطبیعی
ث‌ـ داشتن صحت مزاج و تناسب اندام برطبق گواهی‌بهداری نیروی‌زمینی شاهنشاهی
ج‌ـ نداشتن همسر و اولاد و کسان تحت تکفل
چ‌ـ نداشتن پیشینه بد .
ح‌ـ سپردن تعهد خدمت به مدت ۱۱ سال از تاریخ خاتمه تحصیل .
خ‌ـ موفقیت در آزمایشات ورودی که روز (یکشنبه ۲۵ر۱۲ر۵۳) انجام خواهد شد .

۲ـ مدت آموزش دوسال

۳ـ امتیازات

الف ـ داوطلبان در طول‌مدت‌تحصیل در آموزشگاه شبانه روزی بوده و هزینه زیست و پوشاك نظامی آنان توسط ارتش شاهنشاهی تامین میگردد ومبلغ ۸۰۰۰ ریال کمك‌هزینه‌دریافت میدارند.

ب‌ـ داوطلبان دختر درصورتیکه وسائل زیست آنان آماده نباشد درمدت تحصیل برابر ارزش جیره هنرجویان پسر ماهیانه وجه نقد دریافت خواهند کرد .

پ‌ـ هنرجویان پس‌ازاحراز موفقیت در آزمایشات نهائی بدرجه همافرسومی مفتخر و ماهیانه ۲۰۷۷۰ ریال حقوق و فوق‌العاده سختی خدمت دریافت داشته و باترفیعات بعدی از حقوق و مزایای کافی برخوردار خواهند شد .

٤ـ داوطلبان میتوانند برای کسب اطلاعات بیشتر و ثبت‌نام بادر دست داشتن فتوکپی گواهینامه تحصیلی و عین شناسنامه و دوقطعه عکس ٤ × ۳از تاریخ پخش‌این‌آگهی همه روزه‌باستثنای روزهای تعطیل از ساعت ۱۰ الی ۱۲ تا پایان روز (پنجشنبه ۱۵ر۱۲ر۵۳)بیکی از حوزه‌های امتحانی مشروحه زیرین مراجعه و ثبت‌نام نمایند .

مشهد به آجودانی لشکر ۷۷ پیاده
اصفهان ـ به آجودانی‌مرکز توپخانه و موشکها

۸ـ داوطلبان که مایل باشند از طریق مکاتبه ثبت‌نام نمایند باید مشخصات خود را برابر فرم زیرتکمیل نموده و به‌آدرس هریك از حوزه های امتحانی که‌شرکت مینمایند ارسال‌دارند ضمنا داوطلبان مزبور باید ٤ روز قبل‌از شروع آزمایش(۲۰ر۱۲ر۵۳) ساعت ۹ بادردست‌داشتن‌فتوکپی یاعین‌گواهینامه تحصیلی و عین شناسنامه و دو قطعه عکس ٤ × ۳ به حوزه مربوطه مراجعه و کارت ورودی خود را دریافت نمایند.

(مشخصات داوطلبین آموزشگاه فنی الکترونیك)

۱ـ نام	۲ـ نام خانوادگی
۳ـ نام پدر	٤ـ شماره شناسنامه
محل صدور	٦ـ تاریخ تولد
۷ـ محل سکونت	۸ـ مدرك تحصیلی
۹ـ حوزه امتحانی انتخابی	۱۰ـ آدرس دقیق داوطلب
	۱۱ـ محل امضاء داوطلب

توجه ـ فرم‌ها باید به ترتیبی‌تکمیل و ارسال گردد که قبل از تاریخ(شنبه ۱۷ر۱۲ر۵۳) بحوزه مربوطه رسیده باشد .
م‌الف۲۱٤٤۰

سازمان بیمه‌های اجتماعی

آگهی «بیمه کارگران مؤسسات انتشاراتی(مجله‌ـروزنامه‌ـکتاب) و نشریات دیگر»

باستناد ماده۵ قانون‌بیمه های اجتماعی از تاریخ اول اسفندماه‌یکهزارو سیصدو پنجاه وسه کارگران موسسات انتشاراتی «مجله،روزنامه، کتاب‌و نشریات دیگر» مشمول مقررات بیمه های اجتماعی بانرخ‌حق‌بیمه ۱۸ درصد (۵ درصد سهم بیمه‌شده‌و ۱۳ درصد سهم کارفرما)قرار گرفته‌اند. از کارفرمایان مربوط انتظار دارداز تاریخ‌فوق لیست وحق بیمه کارگران راهمه‌ماهه لغایت سی‌ام ماه‌بعد به‌شعب سازمان ارسال ودرصورت نیازبه کسب اطلاعات بیشتر باشعب مزبور تماس حاصل‌نمایند.

بدیهی است تاریخ‌فوق ناظربه‌کارگران کارگاه هائی‌که قبلا بیمه‌شده‌اند نبودوبیمه این‌قبیل کارگران از تاریخ‌پرداخت حق‌بیمه قطعی تلقی شده‌وکماکان ادامه خواهدیافت.

م‌الف ۲۳۰۲٤

سازمان بیمه های اجتماعی

آگهی مناقصه‌شماره ۱۰۴ر۵۳

شرکت مخابرات ایران تعداد ۷۵۰۰۰۰ عدد مقره ۳٦ باکلیتی‌وتعداد ۲۰۰۰۰عدد جعبه اتصال (روزت)مورد نیاز خود را طبق برگ مشخصات فنی ونقشه ها و مفاد شرایط معامله و طرح قرارداد تحویل انبار خانی‌آباد واقع در سرپل‌راه‌آهن اول جاده آرامگاه ازطریق مناقصه خریداری می نماید .

داوطلبان شرکت در مناقصه می توانند همه روزه بجز ایام تعطیل در ساعات اداری به دبیرخانه اداره کل خرید واقع در خیابان کوروش کبیر ، محوطه بیسیم پهلوی مراجعه و باارائه رسید مبلغ ۵۰۰ ریال (بحساب شماره ۹۰۰۱۸ شرکت مخابرات ایران نزد بانك‌ملی ایران‌شعبه‌فرح)اسنادمناقصه را که عبارت از شرایط معامله وطرح قرارداد و مشخصات فنی و نقشه های پیوست می باشد دریافت‌وباتوجه‌کامل بمندرجات آنها راامضاءنموده‌به‌ضمیمه پیشنهاد خود در دو پاکت الف و ب بوصف مشروحه در شرایط معامله تا آخر وقت اداری روز چهارشنبه مورخ ۱٤ر۱۲ر۵۳ باداره دبیرخانه کل‌شرکت به‌نشانی فوق‌الذکر تسلیم و رسید دریافت دارند .

پیشنهاد های رسیده تا موعد مقرر در ساعت ۹ صبح روز پنجشنبه ۱۵ر۱۲ر۵۳ در اطاق ۳۰۳ ساختمان مرکزی بنشانی بالاباز وخوانده خواهد شد .

مدت تحویل تمام کالا ۷ ماه می باشد .

حضور پیشنهاد دهندگان یا نماینده مجاز آنها (با ارائه معرفینامه) در کمیسیون معاملات آزاد و شرکت مخابرات ایران در ردیف‌باتمام‌پیشنهاد های رسیده مختار است .

م الف ۲۲۹۸۲
آ ـ ۷ـ ۱۰۹۵۹۷
شرکت مخابرات ایران

شرکت‌های نفت ایران

شرکت ملی نفت ایران‌بخدمات عده‌ای کارگر با شرایط‌مندرج در زیر جهت‌خدمت در شیراز نیازمند است

عنوان پست	تحصیلات وتجربیات
انباردار	حداقل مدرك تحصیلی ششم ابتدائی ـ چهار سال تجربه در انبارداری و نقل وانتقالات کالا و کارمرتبط آشنائی مختصر بزبان انگلیسی .
مکانیك تعمیرات دستگاهها	حداقل مدرك تحصیلی ششم ابتدائی ـ گواهی‌نامه دوره سه ساله آموزشگاه حرفه‌ای‌در رشته مکانیك عمومی ـآشنائی مختصر به زبان انگلیسی
مکانیك ابزار دقیق	حداقل‌مدرك تحصیلی ششم ابتدایی‌ـ گواهی‌نامه دوره سه‌ساله آموزشگاه حرفه‌ای در رشته برق یا مکانیك یکسال تجربه در تعمیرات وسائل ابزار دقیق ـ آشنائی مختصر بزبان انگلیسی
راننده وسائط‌نقلیه‌متوسط	حداقل مدرك تحصیلی چهارم ابتدایی ـ ۲ سال تجربه در رانندگی وسائط نقلیه ـگواهی‌نامه پایه یکم رانندگی
راننده جرثقیل	حداقل مدرك تحصیلی چهارم ابتدایی ـگذراندن دوره آموزشی رانندگی‌ا جرثقیل ـ۲سال تجربه در رانندگی جرثقیل کمتر از ٦تن ـگواهی‌نامه پایه یکم وویژه رانندگی جرثقیل
برقکار	حداقل مدرك تحصیلی ششم‌ابتدایی‌ـگواهی‌نامه دوره سه‌ساله آموزشگاه حرفه‌ای در رشته‌برق‌ـ آشنائی مختصر بزبان انگلیسی .

شرایط‌عمومی

۱ـملیت ایرانی
۲ـشاغل‌نبودن در سازمان های‌دولتی‌وموسسات وابسته به آن
۳ـ دارا بودن برگ خاتمه خدمت‌وظیفه عمومی یا معافیت دائم
٤ـ حداکثر سن ۳۰ سال
۵ـ داوطلبان واجد شرایط می‌توانند جهت ثبت‌نام وانجام مصاحبه‌بادردست داشتن‌اصل‌مدرك لازم واصل‌شناسنامه عکس‌داردر تاریخ۳ر۱۲ر۵۳در شیراز‌ـ بنشانی‌میدان مشعل (فلکه‌گاز)شرکت ملی گاز ایران مراجعه نمایند .

م‌الف ۲۲۹۹۹

تاریخ ۲۳ر۱۱ر۵۳
شماره ش ن ۱٤۹۸۷

آگهی از شرکت مخابرات ایران

بمنظور گسترش وفراهم‌آوردن امکانات بیشتر برای واگذاری شماره های جدید قسمتی از کابلهای منطقه زیر مربوط بمرکز تلفن دانشگاه بعلت ضرورت فنی از تاریخ ۳ر۱۲ر۵۳ برگردان میشود. و ناگزیر اختلالاتی در ارتباط تلفنی مشترکان محترم‌روی‌خواهد داد. (شماره تلفن مشترکان گرامی تغییر نخواهدکرد)

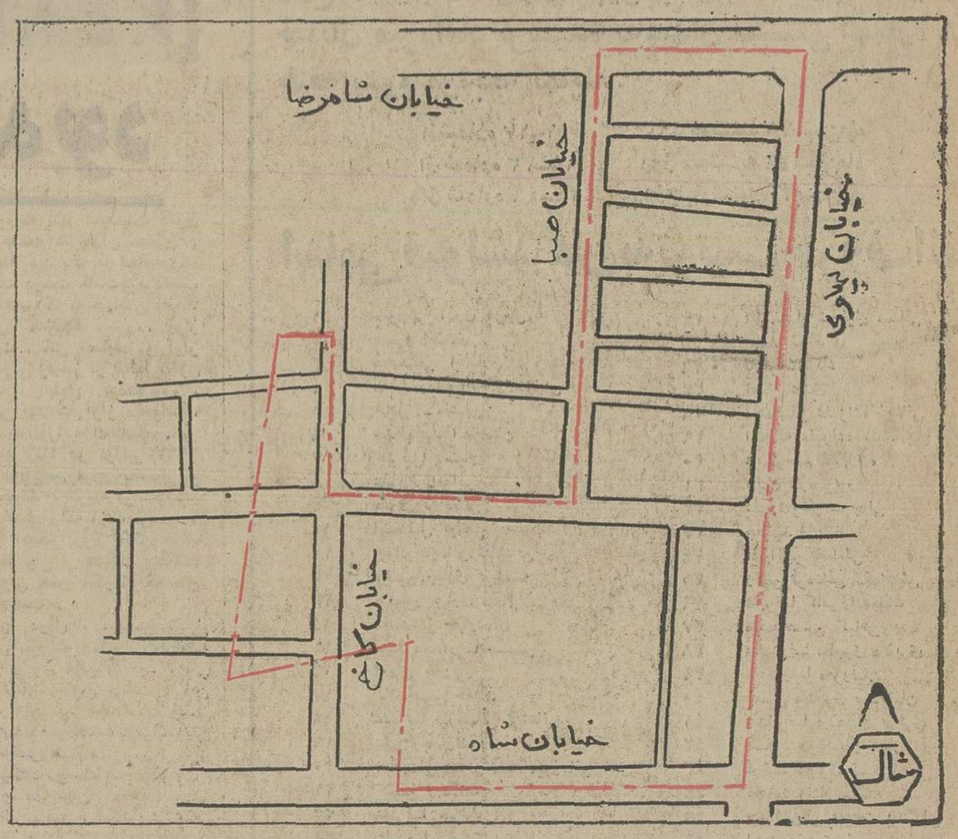

آ ـ ۱۰۹٦۰۱ اداره نصب‌شبکه شرکت مخابرات‌ایران

آخرین پدیده‌های مددرحراج بوتیک تاپو ۵۰ درصد تخفیف از سوم اسفند بمدت ۵ روز
مقابل تالار رودکی تلفن ٤۳۱۵۰

اطلاعیه اداره کل آموزش و پرورش تهران

اداره کل آموزش و پرورش تهران باطلاع داوطلبان شغل خدمتگزاری که قبلا مدارک خود را بانضمام فیش‌بانکی جهت ثبت‌نام فرستاده‌اند و تاریخ فیش آنان تا آخر روز ۱۲ر۱۱ر۵۳ میباشد میرساند: کەامتحانات استخدامی آنان ساعت نهامداد روز جمعه دوم اسفند ماه ۵۳(۲ر۱۲ر۵۳) در محل مجتمع آموزشی بوعلی واقع در یوسف آباد خیابان محمدرضا شاه میدان فرهنگ انجام میشود. داوطلبان باید برای اخذکارت ورود بجلسه و تعیین محل حوزه امتحان روز های سه‌شنبه بیست و نهم و چهارشنبه سی‌ام بهمن ماه ۵۳ از ساعت ۳ونیم بعداز ظهر روزهای مذکور بەمتجمع بوعلی مراجعه نمایند.

م‌الف ۲۳۰۹۲
مدیر کل آموزش و پرورش تهران .نواب

آگهی دعوت

ازکلیه سهامداران محترم شرکت تعاونی تولید کنندگان پسته شهرستان رفسنجان دعوت میشود برای تشکیل مجمع عمومی عادی فوق‌العاده در ساعت سه بعداز ظهر روز پنجشنبه ۱۵ اسفند ماه ۱۳۵۳ درمحل شرکت حضور بهمرسانند سپاسگزاریم.

دستور مجمع:
۱ـ مشورت درامور جاری وآینده شرکت.

هیئت مدیره شرکت تعاونی تولید کنندگان پسته شهرستان رفسنجان
آ ـ ۱۵۱۸۸۷

شرکت ملی نفت ایران

شرکت ملی نفت ایران بخدمات‌عده‌ای کارگر با شرایط مندرج در زیر جهت خدمت در منطقه شیراز نیازمند است

عنوان سمت	تحصیلات وتجربیات
مراقب کنترل دستگاه	حداقل مدرك تحصیلی ششم‌ابتدائی یا معادل آن ـ بیش‌ازیکسال‌آموزش حرفه‌ای دررشته مرتبط یا معادل آن و آموزش رانندگی ۵ سال‌تجربه در مراحل مختلف نقل وانتقال فرآورده های مواد نفتی ـ آشنائی مختصر بزبان انگلیسی
راننده وسائط نقلیه سبك	حداقل‌مدرك‌تحصیلی چهارم ابتدائی یا معادل آن ـ۲ سال تجربه در رانندگی ـگواهی‌نامه پایه یکم رانندگی
مراقب دستگاه	حداقل مدرك تحصیلی‌ششم‌ابتدائی یا معادل آن ـبیش ازیکسال‌آموزش حرفه‌ای در رشته مرتبط‌یامعادل‌آن ـ ۲سال تجربه در مراحل مختلف‌نقل وانتقال فرآورده های نفتی ودستگاه های بهره‌برداری ـ آشنائی مختصر بزبان انگلیسی
مکانیك موتور درونسوز	حداقل مدرك تحصیلی ششم‌ابتدائی یامعادل‌آن ـگواهی‌نامه‌دوره‌سه‌ساله آموزشگاه حرفه‌ای در رشته مکانیك عمومی‌یا معادل آن سه سال تجربه در مکانیکی عمومی وتعمیرات‌ماشین آلات و دستگاه ها ـ آشنائی‌مختصر بزبان انگلیسی
اندازه‌گیر	حداقل مدرك تحصیلی ششم‌ابتدائی یا معادل آن ـسه سال تجربه در اندازه‌گیری ونقل و انتقال‌موادنفتی وکار مرتبط آشنائی مختصر بزبان انگلیسی
برقکار	حداقل مدرك تحصیلی ششم‌ابتدائی یامعادل آن‌ـگواهی‌نامه‌دوره‌سه‌ساله آموزشگاه حرفه‌ای در رشته برق یا معادل آن‌ـ یکسال تجربه‌درتعمیرات دستگاه های برقی‌ـآشنائی مختصر بزبان انگلیسی
مکانیك ابزار دقیق	حداقل مدرك تحصیلی ششم‌ابتدائی یا معادل آن ـگواهی‌نامه دوره سه ساله آموزشگاه حرفه‌ای در رشته مکانیك یابرق یا معادل آن یکسال تجربه در تعمیرات‌وسائل‌ابزاردقیق وکارمرتبط ـآشنائی مختصربزبان انگلیسی
انباردار	حداقل مدرك تحصیلی ششم ابتدائی یامعادل آن چهار سال تجربه در انباربانی ونقل وانتقال کار و کار مرتبط ـ آشنائی مختصر بزبان انگلیسی
بازبین دفتر	حداقل مدرك تحصیلی گواهی‌نامه سوم متوسطه یا معادل آن سه سال تجربه در کار های بازبینی و کار مرتبط‌آشنائی‌مختصربزبان‌انگلیسی
راننده ماشین‌آلات‌ساختمانی	حداقل مدرك تحصیلی‌چهارم‌ابتدائی یا معادل آن ـ چهار سال تجربه در رانندگی‌ماشین‌آلات‌متحرك‌ساختمانی گواهی‌نامه ویژه رانندگی‌ماشین‌آلات متحرك ساختمانی گواهی‌نامه پایه یکم رانندگی

شرایط عمومی
۱ـملیت ایرانی
۲ـشاغل نبودن درسازمان‌های‌دولتی وموسسات‌وابسته به‌آن
۳ـ دارا بودن برك خاتمه خدمت وظیفه عمومی یا معافیت دائم
٤ـحداکثرسن ۳۰ سال

داوطلبان واجد شرایط می توانند جهت ثبت‌نام‌وانجام مصاحبه با در دست داشتن اصل مدارك لازم واصل شناسنامه عکس‌دار در تاریخهای ٤و۵ و ٦ و۷ر۱۲ر۵۳ بنشانی شیراز ـجاده کازرون ـ جنب انبار نفت منطقه خطوط لوله و مخابرات شیراز مراجعه نمایند.

ضمنا متذکر میگردد با افرادی که ساکن شیراز نباشند مصاحبه بعمل نخواهد آمد.

م الف ۲۲۹۹۸ آ ـ ۱۰۹٤٦۹

نساجی مازندران نساجی مازندران نساجی مازندران

خریدار محترم تولیدات نساجی مازندران

شرکت سهامی عام نساجی مازندران بمنظور همکاری هرچه بیشتر درجهت‌اجرای برنامه‌های دولت در زمینه پائین آوردن قیمت ها، در بهای تولیدات خود بویژه پارچه های پشمی تولیدی این کارخانه تخفیف کلی داده است تا خانواده‌های عزیز ایرانی بتوانند پارچه های مورد نیاز خود را در ایام عید با قیمت کمتری خریداری فرمایند. هم‌اکنون کلیه شعب فروش محصولات نساجی مازندران در تهران و شهرستانها آماده انجام این مهم هستند.

فروشگاههای شرکت سهامی عام نساجی مازندران در تهران

فروشگاه	آدرس	
فردوسی	خیابان فردوسی روبروی بانك‌ـ صندوق پس‌اندازملی	نساجی مازندران
شاهرضا	ایستگاه بهرامی‌نرسیده بچهارراه‌پهلوی‌ـخیابان‌شاهرضا	» »
پهلوی	خیابان‌پهلوی نرسیده‌به‌چهارراه‌امیراکرم‌ساختمان‌امینی	» »
سلسبیل	خیابان سلسبیل روبروی سینما کارون	فروشگاه »
فرح‌شمالی	خیابان فرح شمالی تقاطع عباس آباد	» » »
شمیران	محمودیه ایستگاه پسیان	» » »
کندی	میدان کندی ساختمان سپاه بهداشت	» » »
نارمك	خیابان نارمك شمال میدان هفت حوض	» » »
شادمان	خیابان آیزنهاور ـ اول شادمان	» » »
امیرآباد	خیابان امیرآباد شمالی جنب فروشگاه تعاونی سپه	» » »
قلهك	جاده قدیم‌ـ دوراهی قلهك مقابل‌فروشگاه شهروروستا	» »
شوش	میدان شوش	» »
فرهنگ و هنر	پیچ شمیران ـ ساختمان وزارت فرهنگ و هنر	» »
شهرداری	خیابان ایرانشهر ـ ساختمان شهرداری	» »
ارتش	خیابان سپه فروشگاه اتکاء غرفه	» »
دادگستری	خیابان ارك فروشگاه تعاونی دادگستری غرفه	» »

فروشگاههای شرکت سهامی عام نساجی مازندران در شهرستانها

فروشگاه	آدرس	
اهواز	خیابان پل	نساجی مازندران
کرمانشاه	جنب استانداری	» »
تبریز	خیابان پهلوی مقابل سینما مولن‌روژ	» »
لاهیجان	خیابان رضاشاه کبیر	» »
چالوس	مقابل شهربانی	» »
ساری	چهارراه نادر	» »
گرگان	خیابان پهلوی پاساژ دکتر فلسفی	» »
اراك	خیابان خوانساریها پاساژ عراقچی	» »
مشهد	خیابان دانشگاه جنب سینما دیاموند	» »
شیراز	خیابان کریم خان زند پاساژ بحرینی	» »
کرمان	خیابان پهلوی ـ ساختمان سجادیه	» »
رشت	خیابان شاهپور ـ مقابل قنادی نوشین	» »
بابل	خیابان پهلوی ـ جنب سینما شهرفرنگ	» »
اصفهان	جلوخان‌مسجد جامع شرکت تعاونی استان	نساجی‌مازندران‌شماره ۱
شهسوار	خیابان پهلوی روبروی بانك پارس	» »
قزوین	خیابان شاه جنب ژاندارمری	» »
شاهی		» »
گنبد	خیابان پهلوی روبروی گاراژ ایران پیما	» »
بهشهر	خیابان پهلوی	» »
آلاشت	فروشگاه تعاونی دربار غرفه	» »
سبزوار	خیابان بیهق خیابان شریعتمدارمقابل مسجد جامع	» »
آمل	دروازه آمل	فروشگاه »
خرم‌آباد	خیابان پهلوی جنب فاطمیه ساختمان رضائی و پسران	» »
اصفهان	خیابان آذر شرکت تعاونی استان غرفه	نساجی‌مازندران‌شماره ۲
بابلسر		فروشگاه »
رامسر		» »
محمودآباد		» »
نور (سولده)		» »
فریدونکنار		» »
بندرپهلوی	خیابان گلشن	» »
رودسر	خیابان رضاشاه کبیر روبروی بانك سپه	» »
همدان	خیابان بوعلی	» »
بروجرد	خیابان صفا ـ پاساژ مقابل کفش ملی	» »
اردبیل	خیابان شیخ صفی جنب کوچه اسمعیل‌بیك	» »
کرج	خیابان ششم بهمن‌ساختمان‌مهندس دلیری‌شماره۱و۲	» »
زنجان	خیابان پهلوی ـ سبزه‌میدان ـ فروشگاه	» »
یزد	خیابان شاه میدان شاه	» »
سنندج	میدان اقبال خیابان ششم بهمن شرکت تعاونی آموزش وپرورش	» »
اصفهان	خیابان کمال اسمعیل بین سه‌راه ستاری ومیدان‌مجسمه	» »

ما باتاسیس فروشگاههای نساجی مازندران در سراسر ایران محصولات مورد نیاز شما را به شهر شما و به نزدیك منزل شمامی آوریم.

نساجی مازندران نساجی مازندران نساجی مازندران

صادرات کالاهای سنتی متوقف شد

نبض بازار

معاملات کالا های صادراتی سنتی ، از جمله‌پنبه، تقریبا متوقف شده است و دست‌اندر کاران‌آن انتظار وبلاتکلیفی دارند. این حالت از آخرین روز هفته گذشته‌که تصمیم بانک مرکزی مبنی بر تغییر رابطه مناسب ریال ایران و دلار امریکا اعلام دربازار پنبه پیش آمده است حالت انتظار دربازار صادراتی خشکباریا اینکه برای صدور مانده آن جای نگرانی نیست،نیز وجوددارد محافل بازار ضمن تایید تصمیم اخیر بانک مرکزی درمورد قطع رابطه ثابت ریال و دلار امریکا، معتقدند باید برای تشکیل بازار سلف ارزی سریعا اعلام شود، تاتجار صادر کننده بتوانند براساس نرخهای بازار سلف ارزی ، معاملات خود را بااطمینان کامل انجام دهند. «درمورد نحوه کار این بازار،مطلبی جداگانه درهمین صفحه چاپ شده‌است»

بانک مرکزی روز چهارشنبه گذشته ، ضمن‌اعلام تصمیم قطع رابطه ثبت ریال ایران بادلار وسایر ارزها به‌ایجاد بازار سلف ارزی اشاره کرد واعلام داشت: به‌منظورایجاد ثبات بیشتر درمعاملات بازرگانی، بازار سلف ارزی بوجود خواهد آمد تاازاین طریق وارد کنندگان و صادر کنندگان بتوانند ارزهایی را که در آینده احتیاج و یا مازاد خواهند داشت ، معامله کنند و منافع خود را در برابر نوسانات ارزها محفوظ نگهدارند .

باوجود اطمینانی که بانک مرکزی در این زمینه به‌تجار داده ، معهذا معاملات کالاهای سنتی صادراتی متوقف شده‌است. انتظاربخاطراین‌است معامله‌ای‌انجام شود ،ولی بلافاصله براثر نوساناتی که روی دلار وجود دارد، وشایعاتی که پیرامون کاهش ارزش دلار دربازار رواج دارد، نرخ آن کاهش یابد و ازاین بابت ضرری متوجه صادر کننده شود . همچنین باوجودیکه بانک مرکزی در مورد تغییر نرخ برابری دلار وریال تاکید دارد نرخ نقدی خرید وفروش‌دلار مانند گذشته بمترتیب ۶۷٫۵۰ و ۶۷٫۷۵ ریال خواهد بود، ونرخ ارزهای دیگر نیز برهمین‌اساس محاسبه وتعیین میگردد، ولی چون تجار صادر کننده دریمن ماه سال ۵۱ براساس کاهش نرخ برابری دلار در برابر ریال مبلغی متضرر شدند ـ وقرار بود که این خسارت را ظرف دو سال گذشته از طرف دولت پرداخت شود، اما تاکنون پرداخت نشده است . (دربودجه سال آینده پرداخت ۵۰ میلیون تومان آن پیش‌بینی گردیده) معاملات تقریبا روی کالا های صادراتی سنتی بویژه پنبه متوقف است .

دربازار پنبه طی هفته گذشته ۵۰۰ تن پنبه به بهای ۹۵ سنت باروسها معامله شد و هم‌اکنون نیز برای آن خریدار وجود دارد، ولی با احتیاطی که صادر کنندگان درمورد انجام هرگونه معامله‌ای از خود نشان میدهند ، ظرف دوروز گذشته معاملات متوقف بود .

موجودی پنبه بین ۸۰ تا ۱۰۰ هزار تن برآورد میشود ، و جای نگرانی برای صدور آن وجود ندارد .

قیمت اقلام مختلف پنبه در بازار داخلی امروزبه شرح زیر بود :

اقلام درجه یک کیلوئی ۵۷٫۰ تا۵۹ ریال . اقلام درجه دو کیلوئی ۵۲تا ۵۴ ریال و درجه سه کیلوئی ۴۹ تا ۵۱ ریال .

تفسیر اقتصادی

نوشته : دکتر منوچهر کیانی استاد دانشگاه تهران

ریال در برابر دلار قد علم میکند ـ۲

بهای کالای وارداتی کاهش می‌یابد

کشورهای درحال توسعه ـ واینها اکثر کشور های جهان را تشکیل میدهند ـ عموما کمبودارزی دارند . این کمبود ازآنجا ناشی میشود که از یکطرف کالاهای صادراتی این‌کشور ها سنتی است. و بکندی امکان افزایش آنهاوجود دارد، واز طرف دیگر، این کشور ها مجبورند نه فقط کالا های سرمایه‌ای برای توسعه اقتصادی خود وارد کنند ، بلکه بعلت توسعه نیافتگی ، می‌باید حتی غلات ومواد غذائی ازکشورهای خارجی بخرند . ازاینرو، این کشور ها در خرج کردن ارزی که باهزار مشقت تهیه می‌کنند ،نهایت امساک را بکار میبرند. کشورهای نفتخیز و تعداد معدودی از کشورهای درحال توسعه که دارای معادن خاصی نظیر مس، یادارای تولید ماده اولیه کشاورزی ویژه‌ای نظیر قهوه و شکر میباشند، از وضع استثنائی مخصوصی برخوردارند .این کشورها معمولا بعلت صادرات یک کالای خاص ارزکافی برای تامین واردات خود بدست می‌آورند.

ارزش پول این کشور ها ـ و کشورما جزو این‌گروه ازکشورهاست ـ در برابر پول سایر کشور ها، یعنی رابطه پول آنها باسایر ارزها، بستگی به‌کارآئی اقتصادی و قدرت خرید پول درداخل نداشته بلکه تابع‌ضریب کشش تقاضابرای کالای خاص صادراتی این کشور ها، ومیزان موجودی‌ارزی آنها می‌باشد .

دراثر افزایش بی‌نظیر قیمت نفت ، کشورمااز اواخر سال ۱۹۷۳ صاحب درامد های سرشار ارزی که در تاریخ اقتصادی ایران بی‌سابقه میباشد ، شده است .این درآمد در سال ۱۹۷۴، طبق آخرین ارقام اعلام شده بالغ بر ۲۰ میلیارد دلار بوده‌است . وجود چنین عواید سرشاری میتواندمبنای محاسبات ارزش ریال نسبت بسایر ارزها قرار گیرد. ازاینرو باافزایش منابع ارزی کشور بر قدرت ریال افزوده شده است .

هرنوع تصمیماتی در مورد ارزش ریال نسبت به‌سایر ارزها، باید از دیدگاه سیاست وارداتی صادراتی بمنظور توسعه اقتصادی گرفته شود . تصمیم بانک مرکزی مبنی‌بر شناور کردن نرخ دلار که‌باحتمال قوی سبب کاهش نرخ این ارزنسبت به ریال خواهد گردید ، اقدامی است مثبت در جهت ارزانتر شدن واردات ایران از امریکا واز سایرکشور هائی که دلار پول واسطه برای محاسبه منظور میشود . تنها در سال ۱۳۵۲ واردات کالا از ایالات متحده نزدیک به‌نیم میلیارد دلار بوده که اگر واردات خدمات را نیز به‌آن اضافه کنیم ، این رقم خیلی بیشتر خواهدشد. اگرچه با افزایش ارزش ریال نسبت به‌دلار وسایر ارزها خطر آن وجود خواهد داشت که صادرات غیر نفتی کاهش یابد ولی یک بررسی عمیق نشان میدهد که نوسانات صادرات کالا های سنتی وغیر سنتی ایران بیشتر بعوامل دیگری بستگی دارندتا به‌نرخ‌ریال.

عواید سرشار نفتی باعث شده است که بانک مرکزی تهیه ارزرا درداخل کشور آزاد کند واین خود تاحدود زیادی موجب افزایش دائمی واردات کالاازخارج شده‌است. آخرین ارقام منتشره از طرف بانک‌مرکزی نشان میدهند که واردات کالا از خارج در عرض چهار سال گذشته یعنی از سال ۱۳۴۹ تاآخر سال ۱۳۵۲ بترتیب حدود ۱٫۶، ۲٫۰ ، ۲٫۵ و۳٫۷ میلیارد دلار بوده است و باحتمال قوی تنها ارزش واردات کالا در سال جاری به بیش‌از ۵میلیارد دلار بالغ خواهد شد .

اقتصاد ما باتمام قوا در جهت یک جامعه مصرفی وارداتی گام مینهد .گواه این ادعا افزایش سریع کالا های وارداتی است که از هر بازار خارجی خریداری میگردد . اگر چه در طول سال های فوق‌الذکر نیز صادرات کشور از حدود ۲۳۲ میلیون دلار به ۶۳۵ میلیون دلار افزایش یافته و درنتیجه ارزش آن‌تقریبا ۳برابرشده ولی‌رابطه بین‌صادرات غیرنفتی و واردات که در سال ۱۳۴۹ حدود یک به شش بود نه‌فقط تغییری نکرده‌است ، بلکه با افزایش بیشتر واردات، این نسبت کمتر خواهد شد. معهذا باید توجه داشت که اقتصاد در حال توسعه کشور مرتبا احتیاج بیشتری به واردات کالا های سرمایه‌ای داشته و قسمت اعظم ارزش واردات صرف خرید اینگونه کالاها شده است . باتوسعه وصنعتی شدن کشور ، بدون تردید نسبت ارزش واردات کالا های سرمایه‌ای به‌کالای غیر سرمایه‌ای افزایش خواهد یافت .

اقدام بانک مرکزی در جهت شناور کردن نرخ ریال نسبت به‌دلار نه فقط بگسترش صادرات لطمه‌ای وارد نخواهد ساخت بلکه موجب خواهد شد که قیمت کالا های‌وارداتی نیز کاهش یابد .

«بازارسلف‌ارز» جلوی‌زیان‌رامی‌گیرد

بانك مركزی بررسی هائی را برای تاسیس « بازار سلف‌ارز» ایران شروع کرده است .بزودی، و پس از خاتمه این بررسی ها، چنین بازاری برای نخستین بار در ایران شروع بکار می‌کند . فکر تشکیل این بازار از آنجا بوجود آمده که بعلت متغیرشدن نرخ ارزها ممکن است خطراتی متوجه صادر کنندگان و وارد‌کنندگان شود.

دربازار سلف ارز، وارد‌کنندگان یا صادر کنندگان می توانند ارز مورد نیاز برای پرداخت یادریافت تعهدات خودرا درآینده، به قیمتی که مناسب تشخیص میدهند ، پیش خرید یاپیش فروش کنند.

نرخ حال یانرخ روز ارز در بازار ، در هر تاریخ امکان دارد از نرخ‌سلفی که‌از قبل برای آن ارز معین شده‌بیشتر یاکمترباشد. کسانی‌که دراین بازار فعالیت می کنند، یعنی دلالان و سفته‌بازان ارز، فقط تفاوت نرخ روز را بانرخ سلف توافق شده قبلی پرداخت یاوصول خواهندکرد.

دراین بازار موسسات مالی‌غیر بانکی، مدیران کارخانجات بزرك تولیدی وحتی افراد عادی، یا به منظور بردن سود ویاجلوگیری از ضررخود فعالیت خواهند کرد.

نرخ ارز در بازار سلف بانرخ ارز دربازار نقدی ارتباط نزدیك دارد . نرخ سلف ارز معمولا با نرخهای کوتاه‌مدت‌بهره‌پول‌مراکز مالی مربوط به‌ارز مورد معامله ارتباط نزدیك داردو براساس‌حد وسط نرخهای مزبور معین‌میشود. معمولا نرخ‌سلف‌اندکی کمتریا زیادتر از نرخ نقدی ارز است و کمتر اتفاق می‌افتد که نرخ سلف بانرخ نقدی آن برابر شود.

دراین بازار ،صادر کننده‌ای که باید قیمت کالا های صادراتی خودرا مثلایکماه بعد به دلار تحویل بگیرد ، میتواند آنراهم امروز ـ به نرخ روز ـ پیش‌فروش کند وبدین وسیله اگر نرخ‌دلار در یکماه بعد تنزل یابد، ضرر نکند.

این موضوع در مورد وارد کنندگان نیز صادق است .فعلا وارد کننده‌ای که کالایی را خریداری می‌کندو قیمت‌آنرا باید در آینده و تاریخی معین‌بپردازد، میتواند با مراجعه به بازار سلف ارز ، ارزی راکه بابت تعهدات آینده خود احتیاج دارد ،به قیمت مناسب بخردو بدین ترتیب‌خطر افزایش نرخ آن را در آینده خنثی کند .

در بازار سلف ارز ، ارزمعامله شده درروز انجام معامله تحویل داده نمی‌شود ، بلکه خریدار یا فروشنده تعهد می‌کند ارز را به نرخ تعیین شده در روز معامله مثلا یك‌ماه بعد تحویل بگیرد یا واگذار کند .

بازار سلف ارز شبیه بازار سلف کالااست . دربازار سلف کالا مثلا گندم یاکالای دیگر را وارد کنندگان قبلا از صادر کنندگان پیش خرید میکنند.

مثلا دولت ایران برای تامین گندم مصرفی سالهای آینده با یك‌کشور تولیدکننده گندم‌قرارداد منعقد میکند که‌در سال های آینده کشور تولید کننده‌مقداری معین گندم رابه نرخ معین و در موعد معین به کشور ما صادر کندوبدین‌ترتیب دولت‌ایران‌گندم مصرفی لازم برای‌کشور را ازپیش تدارك می‌بیند.

بورس‌های دنیا

نیویورك

میانگین بهای سهام در بورس نیویورک در پایان روز جمعه گذشته بدین شرح بود .

میانگین بهای کل سهام ۰٫۲۱ واحد افزایش یافت وبه ۴۳٫۲۱ واحد رسید .

میانگین بهای سهام صنعتی ۰٫۳۱ واحد افزایش یافتو به ۴۶٫۸۷ واحد رسید .

میانگین بهای سهام حمل و نقل ۰٫۰۵ کاهش یافت وبه ۳۰٫۵۴ واحد رسید .

میانگین بهای کالاهای مصرفی ۰٫۰۹ واحد افزایش‌یافت و به ۳۱٫۷۲ واحد رسید .

میانگین بهای مالی ۰٫۰۳ واحد کاهش‌یافت وبه۴۷٫۹۸ واحد رسید .

بهای سهام‌صنعتی واوجونز ، در پایان روز جمعه در بورس‌نیویورک ۷٫۲۸ واحد افزایش و به رقم ۷۳۴٫۲۰ واحد رسید .

میانگین بهای کل سهام واوجونز در همان روز۱٫۳۸ واحد ترقی کرد و به ۲۳۴٫۳۷ واحد رسید .

سهام معامله شده واوجونز در روز جمعه بالغ بر ۲۳٫۲۹ میلیون سهم بود .

هنك‌كنك

در بورس هونگکونگ ، همزمان با تنزل دلار امریکا، بهای طلا هر اونس ۴۱٫۴دلار افزایش یافت و به ۱۷۹٫۴۷ دلار رسید .

اقتصاد ایران

پژوهشهای معدنی

ظرف ۳ سال آینده در ۴۰۰ هزار کیلومتر مربع ـ حدود ۲۵ درصد از مساحت‌کشور ـ به ترتیب اولویت پژوهش های معدنی میشود .

اولین پژوهش ها در دو مرحله شامل اکتشافات مقدماتی و عمومی و همچنین اکتشافات تفضیلی در نقاط و حوزه هائی که‌علائم و آثار قابل‌توجهی معدنی مشاهده شده ، انجام خواهدشد. اکتشافات مربوط به مواد معدنی مورد در پژوهش ها و اکتشافات معدنی ، نیاز صنایع کشور از جمله فسفات ، بوکسیت ، پتاس ، ماسه ریخته‌گری و اورانیوم اولویت ویژه‌ای خواهد داشت .

صنعت‌پوست

با ایجاد چند کارخانه جدید در صنایع پوست و چرم ، تا سه‌سال‌دیگر سالانه حدود ۲٫۵ میلیون جلو پوست تبدیل به چرم خواهد شد .

ارزش افزوده صنایع پوست و چرم در برنامه پنجم ، بارشد متوسط سالانه‌ای معادل ۳۲ درصد افزایش خواهد یافت .

بهمین منظور کارخانه های پوست‌و چرم با مشارکت بخش خصوصی در نقاط مختلف کشور ایجاد خواهد شد که سالانه حدود ۲٫۵ میلیون‌جلدپوست را تبدیل خواهد کرد .

کارخانه های موجود کشور هم توسعه خواهد یافت و مطالعات و اقدامات اساسی در زمینه بهبود مواد اولیه این صنعت انجام خواهد شد.

اقتصاد جهان

بهای طلا و دلار

نرخ طلا در بورس های اروپائی‌ناگهان ترقی فاحشی کرد .

در زوریخ هر اونس طلا ۹دلارافزایش یافت . و به ۱۸۴٫۲۵ دلار رسید .

در فرانکفوریت هر اونس طلا ۸٫۵۹ دلار افزایش یافت ، وبه ۱۸۶٫۱۴ دلار رسید .

و در برابر افزایش طلا بهای دلار در بورس های اروپایی تنزل کرد .

در فرانکفوریت بهای دلار به ۲٫۳۲۵۵ مارک آلمان تنزل یافت .

در زوریخ بهای دلار به ۲٫۴۷۰۴فرانک سویس تنزل یافت

در پاریس بهای دلار به ۲٫۲۸۲۵ فرانک فرانسه تنزل یافت .

در بروکسل بهای دلار به۳۵٫۲۷ فرانک بلژیک تنزل یافت .

در میلان بهای دلار به ۶۳۷٫۷۰ لیر ایتالیا تنزل یافت .

نرخ‌مالیات نفت

برکلپ ، وزیر دارائی بلژیک اعلام کرد که براساس یک لایحه تنظیمی ،شرکت های عامل نفتی در بخش نروژ از حوزه نفتی دریای شمال باید سه چهارم سود خود را بابت مالیات به دولت نروژبدهند. درحال‌حاضرنرخ مالیاتی ۴۰ درصدسوداست، اگر این لایحه مورد تصویب واقع شودنرخ مالیاتی بلژیک برنفت بالاترین نرخ ممکن در کشور های شریک در حوزه نفتی دریای‌شمال است .

در صورت اجرای این لایحه درآمد، مالیاتی‌بلژیک از حوزه نفتی دریای شمال از ۴۰ میلیارد کرون به ۶۰ تا ۶۵میلیارد کرون افزایش خواهد یافت .

افزایش

وزارت بازرگانی امریکا اعلام کرد که در سال ۱۹۷۴ با آن که از میزان حجم صدور پارچه آسیا به امریکا کاسته شده ولی به درصد بهای آن افزوده شده است. صادرات پارچه از ژاپن ، هونگ کونگ، تایوان ، و کره جنوبی ۲۲۵۸ میلیون یارد مربع بوده است .

بهای این پارچه ها از ۳٫۱ میلیارد دلار در سال ۱۹۷۳ به ۳٫۲ میلیارد دلاردر سال ۱۹۷۴ بالغ گردیده است .

بهای قهوه

کنفرانس سالانه ۴۴ کشور تولیدکننده قهوه روز جمعه‌درسان سالوادورگشایش یافت تا درباره افزایش بهای قهوه دربازار های بین‌المللی تصمیم بگیرد .

منابع آگاه‌مکزیکی گفتند که یکی از پیشنهاد های مورد بحث تحریم فروش‌دو هفته‌یی یا بیشتر است . تولید کنندگان‌عمده قهوه و شاید کشورهای امریکای مرکزی که روی‌هم‌رفته ۴۰ درصد قهوه صادراتی جهان را در اختیار دارند ، به احتمال‌قوی بااین پیشنهاد موافقت خواهد کرد .

تورم در بریتانیا

نرخ تورم در بریتانیا ، طی یک ماهه ژانویه ۲٫۶ درصد افزایش یافت و به۱۹٫۹ درصد رسید قسمت عمده گرانی کالاها ، مربوط است به مواد غذائی ، سوخت ، و حمل و نقل . بهای مواد غذایی نسبت به ماه دسامبر ۳٫۴ درصد ، و هزینه های حمل و نقل ۵٫۷ درصد افزایش‌یافته‌اند

سناتور دکتر طاهر ضیائی مجددا رئیس اتاق ایران شد

رئیس اتاق ایران :

ایران در سایه رهبریهای شاهنشاه به پیشرفتهای شگفت انگیز دست یافته است

گوشه‌ای از اولین جلسه هیئت نمایندگان بازرگانی و صنایع و معادن و رئیس اتاق و چند تن از اعضای دومین دوره اتاق بازرگانی و صنایع ومعادن‌ایران. وزرای امور اقتصادی ودارائی‌ـ هیئت نمایندگان در عکس دیده میشوند.

اظهارات رئیس اتاق

سپس سناتور دکترطاهرضیائی رئیس اتاق ایران ضمن اظهار سخنانی گفت:

وظیفه خود میدانم از جنابان آقایان‌وزراء که ابراز لطف‌فرموده و در نخستین جلسه دوره دوم اتاق حضور یافته‌اند صمیمانه سپاسگزاری نمایم.

جناب آقای هوشنك انصاری وزیر امور اقتصادی و دارائی که خود میتکر و بنیانگذار اتاق‌ایران هستند و با ابداع طرح تشکیل اتاق ایران بصورت کنونی پدیده نوین دیگری‌برپدیده های‌درخشان انقلاب سفید افزوده‌اند ازنخستین گام تشکیل این اتاق همیشه با راهنمائی های آموزنده و حمایت های بیدریغ و ارزنده خود در پیشبرد هدفهای اتاق در چهارچوب برنامه های اقتصادی دوران‌انقلاب علاقه‌وعنایت سرشار خودرانسبت باین سازمان مبذول فرموده‌اند و من لازم میدانم از طرف خود و همکارانم عمیقا از مراحم ایشان تشکر و اظهار امتنان نمایم .

همکاری نزدیك

همچنین از جناب آقای فرخ نجم‌آبادی که چه در زمان تصدی معاونت وزارت‌اقتصاد وچه‌در زمان وزارت صنایع خود همه گونه راهنمائی و مساعدت نسبت به‌بخش خصوصی واتاق فرموده‌اند و نیز از جناب آقای فریدون مهدوی‌که تاوقتی دربخش خصوصی بودند لیاقت‌و شایستگی خودرا نشان داده‌اند و از زمانی که بمقام وزارت بازرگانی نائل شده‌اند کمال تشریك مساعی وارشاد رانسبت‌به اتاق معمول میفرمایند نهایت سپاسگزاری رادارم.

من‌جمله در مشاغل دولتی وچه در بخش خصوصی‌باکثر نمایندگان محترم اتاق سالهاست تماس و همکاری نزدیك و صمیمانه دارم واین موجب نهایت مباهات منست که امروز با انتخاب مجددا ینجانب یکبار دیگر حسن ظن واعتماد خودرا در کمال صفا و خلوص بمن ابراز فرمودند و در واقع بهترین پاداش سالها همکاری را بمن اعطا کردند. امیدوارم با کوشش در انجام وظائف محوله بتوانم بنحو شایسته‌ای پاداش گرانقدر شما همکاران ارجمند را گرامی دارم و پاسخگوی این محبت ذیقیمت شما باشم.

سالهای شکوفان شدن

نخستین دوره اتاق بازرگانی‌و صنایع و معادن ایران‌خوشبختانه با سالهای شکوفان شدن نتایج انقلاب سفید مقارن بود. در طی این سال های پر ثمر ، علیرغم اوضاع آشفته سیاسی‌واقتصادی جهان‌و باوجود بروز بحران های شدید اقتصادی و بیماری‌خطرناك تورمی دراکثرکشور های‌پیشرفته، ایران توانست درسایه رهبری های خردمندانه شاهنشاه آریامهر وبابرخورداری و بهره‌گیری از برنامه های روشن‌بینانه و دقیق انقلاب شاه‌و ملت‌به‌پیشرفت های شگفت‌انگیز سیاسی، اجتماعی و اقتصادی دست یابد و در صحنه بین‌المللی مقام چشم‌گیر ووالائی در همه این زمینه‌ها احراز نماید.

میانگین رشد اقتصادی درطی سالهای ۵۰تا ۵۳ که‌این‌اتاق‌عمر دوره اول خودرامیگذرانید به۲۵٫۲ درصد رسیدو میزان سرمایه ـ گذاری در بخش صنایع‌و معادن به چهار برابر فزونی یافت.

طی سالهای مذکور ترکیب صادرات ایران بکلی دگرگون‌شد و علاوه بر صادرات کالا های سنتی ، صدور کالاهای صنعتی ایران دربازار های جهان جایاز نمود بطوری که‌ارزش صادرات صنعتی ایران که‌در سال ۱۳۴۹ معادل ۵۱٫۱ میلیون دلار بود در سال ۱۳۵۲ به‌دوبرابر بالغ گردید.

همچنین ترکیب واردات از گونه کالاهای مصرفی بصورت کالا های سرمایه‌ای بکلی تغییر شکل یافت.

هیئت های اقتصادی

هیئت‌های گوناگون اقتصادی‌از اکناف جهان بایران روی آوردند وهریك کوشیدند برای انعقاد قرارداد همکاری های اقتصادی با ایران بر دیگران پیشی جویند و چه بسیار قراردادهائی که‌درطی‌این چندسال باکشورهای شرق‌و غرب منعقد گردید وایران در ردیف یکی از پرتحرك ترین کشورهای جهان در صحنه بازرگانی واقتصاد درآمد.

سیاست مستقل ملی و چاره‌جوئی های اندیشمندانه رهبر بزرگ ایران‌درحل مسائل‌نفت و انرژی، چشم تحسین جهانیان را بسوی این کشور متوجه ساخت و ایران از جایگاه یک کشور وام‌گیرنده وجاذب سرمایه های خارجی بر پایگاه یک کشور وام دهنده و سرمایه گذار در آنسوی مرز ها تغییر مکان یافت .

در چنین دوران پر جوش و سراسر تلاشی ،اتاق ایران این افتخار رایافت‌که هنگام باسازمان های دولتی در سازندگی اقتصاد کشور مانند یک مشاور معتمد وهمکار صدیق سهیم‌باشد بطوری که طی این دوره کرارا جناب آقای امیرعباس هویدا و اغلب آقایان وزراء کابینه وشخصیت های طراز اول دولت معظمله شخصا در اتاق حضور یافتند و در حل مشکلات بخش خصوصی در چهار چوب اجرای برنامه‌های اقتصادی ارشاد و معاضدت فرمودند و جادارد که از این بابت نیز سپاسگزاری وقدردانی نمایم .

گامهائی فراتر

باعث افتخار بخش خصوصی ایران است که همیشه از سهمی که دولت در برنامه های پیشبرد اقتصاد ایران بعهده این بخش گذارده است گامهائی فراترنهاده وکوشیده است افتخارات‌بیشتری دراین راه بدست آورد بطوریکه موفقیت ایران درایجاد وافزایش صادرات کالا های صنعتی تاحد زیادی از نتایج کوشش ها و فداکاری های بخش خصوصی ایران برخوردار بوده است .

اکنون با افق های درخشانی که در برنامه پنجم برای اقتصاد ایران ترسیم شده و باهدف های دوردستی که بینش نبوغ آسای رهبر ایران نه‌تنها برای پنج سال آینده بلکه برای ده ها سال آینده فراروی ماقرار داده‌اند بخش خصوصی ایران و این اتاق که درواقع سازمان مسئول این‌بخش وسمبل آنست‌وظایف‌بسیارسنگینی رابردوش خود احساس میکندو من یقین دارم که هر یک از نمایندگان محترم اتاق سنگینی این مسئولیت ملی و غرور آفرین‌را بخوبی درك میکنند و برای‌قبول آن باجان و دل آماده شده‌اند.

امیدوارم این اتاق بتواند باز هم بعنوان پاسدار هداکار برنامه های گسترده اقتصادی شاهنشاه آریامهر سهم شایسته‌ای داشته باشد و در پیشگاه رهبر بزرگ خود و ملت ایران سربلند و مباهی گردد .

پس از سخنان رئیس اتاق‌ایران آقای هوشنگ انصاری وزیرامور اقتصادی ودارائی درباره اقتصاد ایران و وظایف بخش خصوصی ونمایندگان اتاق مطالبی اظهارکرد که قسمت های مهم آن درصفحات خبری امروز اطلاعات درج شده است .

درپایان این جلسه سناتور دکتر طاهر ضیائی‌ضمن‌اشاره به‌خدمات ارزنده آقای دکتر علیمحمد بنکدارپور گفت: باینکه انتخاب دبیرکل اتاق ایران طبق مقررات بعهده رئیس اتاق است ، معهذا من انتخاب ایشان را در اینجا مطرح میکنم و یقین دارم کلیه اعضای هیئت نمایندگان کمسابقه خدمات وزحمات ایشان آشنائی دارند با این گزینش موافقت‌می‌فرمائید.

دراینموقع تمام اعضای حاضر درجلسه باگفتن صحیح است و مبارک است این انتخاب را تائید کردند.

این جلسه مقارن نیم بعداز ظهر پایان یافت .

اعضای هیات نمایندگان اتاق ایران

اتاق بازرگانی و صنایع ومعادن ایران ۷۲ نفر عضو دارد که از سوی اتاق شعبه تهران ، اتحادیه و سندیکاهای کار فرمائی واتاقهای شعبه شهرستانها بشرح زیر برگزیده شده‌اند .

نمایندگان شعبه تهران‌در اتاق بازرگانی و صنایع و معادن ایران

دکتر طاهر ضیائی ـ قاسم لاجوردی ـ علی اکبر محلوجی ـ عنایت بهبهانی ـ علی‌رضائی ـ احمد خیامی ـ محمدابراهیم نیکپور ـ جعفر اخوان ـ علیمحمدبنکدارپور ـ اکبر لاجوردیان‌ـمحمود رضائی‌ـ مهین افشار ـ مهدی موتمنی ـ علی کوچکعلی ـ احمدعلی‌احمدی‌ـ حسین قاسمیه ـ عبداله خوئی ـ کاظم خسروشاهی ـ کاظم کورس‌ـ علی‌اصغر پناهی ـ رحیم متقی ابروانی ـ علی خوئی ـ علی‌اصغر پیرزاد ـ محمدطاهری ـ منصور یاسینی‌ـ حبیب‌القانیان ـ مصطفی اخوان ـ محمدتقی برخوردار ـ احمد فرهنگی ـ محمدعلی مهدوی ـ عباس معتمدی ـ اصغر پیروی ـ حسینعلی سودآور ـ کامران خسروشاهی ـ حسین خداداد .

نمایندگان اتحادیه و سندیکا های کارفرمائی در اتاق ایران

ابونصر عضد ـ نماینده‌سندیکای کارخانه های قند ملی ایران ـ قاسم هاشمی ـ نماینده سندیکای صاحبان صنایع نساجی پنبه‌ای والیاف مصنوعی ایران ـ عطاءاله افشار ـ نماینده‌سندیکای‌صاحبان صنعت پشمبافی ایران ـ علیرضا رستگار اصفهانی ـ نماینده سندیکای بهره‌برداران معادن‌فلزی ایران ـ حسین علاقبند ـ نماینده اتحادیه صادرکنندگان پنبه‌ایران‌ـ مرتضی صادقی ـ نماینده اتحادیه صادرکنندگان خشکبار ایران ـ جعفر امینیان ـ نماینده اتحادیه صادرکنندگان فرش ایران ـ علی کاشانچی ـ نماینده اتحادیه وارد کنندگان ماشین‌آلات و ادوات کشاورزی ـ پرویزنصیرپور ـ نماینده منتخب سندیکای صنایع فلزی ایران و سندیکای‌کارفرمایان کارخانجات سازنده لوله فلزی و پروفیل ـ ذبیح‌اله رئوفی‌ـ نماینده منتخب اتحادیه حق‌التعمل‌کاران گمرك ـ حسین ابهری ـ نماینده منتخب سندیکای صنعت پلاستیک ایران و صاحبان شیمیائی ورنگ‌ـ نقشینه‌پور ـ رشت‌صمدبالازاده‌ـ بندرپهلوی ـ مهدی شعبانی‌آزاد‌ـ کاشان ـ حاج حسن تفضلی ـ بندرعباس ـ محمدبری‌ـآبادان‌ـ اصغر محمدپور ـ سنندج ـ سید عطاءاله سیدانشهدائی ـ همدان‌ـ حسین متین ـ گرگان ـ ارسطو ایرانی .

نمایندگان اتاق شهرستان ها در اتاق ایران

مشهد ـ دکتر فریدون طاهری ـ رضائیه ـ اسد فتح‌الزاده ـ کرمانشاه ـ علی‌اکبرخسروشاهی‌ـ زاهدان ـ سعید نامدار ـ تبریز‌ـ مختار طسوجی‌ـ اصفهان‌ـ معین امین ـ شیراز ـ قاسم منتخب ـ بوشهر ـ محمدمهدی طالبی ـ کرمان ـ محمدحسین اژدری ـ یزد ـ رضا حکیم‌زاده‌ـ خرمشهر‌ـ مهدی کارون ـ اهواز ـ مهدی نقشینه‌پور ـ رشت‌صمدبالازاده‌ـ بندرپهلوی ـ مهدی شعبانی‌آزاد‌ـ کاشان ـ حاج حسن تفضلی ـ بندرعباس ـ محمدبری‌ـآبادان‌ـ اصغر محمدپور ـ سنندج ـ سید عطاءاله سیدانشهدائی ـ همدان‌ـ حسین متین ـ گرگان ـ ارسطو ایرانی .

آشنائی با رئیس اتاق

سناتور دکتر طاهر ضیائی به سال ۱۲۹۶ خورشیدی‌در شهرتربت حیدریه متولد شده و تحصیلات متوسطه را درحاج آمریکائی تهران باتمام رسانده و سپس جهت تحصیلات‌عالیه به اروپا رفته است .

وی در سال ۱۹۴۱ دانشنامه فوق‌لیسانس خود را از دانشکده فنی دانشگاه برلن و در سال ۱۹۴۵ درجه دکترای خویش را در رشته زمین شناسی از دانشگاه وین دریافت‌کرد و سپس به ایران بازگشت .

مشاغل

رئیس اتاق ایران تاکنون مشاغل زیر را به عهده داشته‌است:

۱ـ استاد زمین شناسی دانشکده فنی دانشگاه تهران
۲ـ معاون وزارت اقتصاد
۳ـ معاون وزارت صنایع و معادن
۴ـ وزیر صنایع و معادن
۵ـ مشاور اجرائی صنعتی بنیاد پهلوی
۶ـ عضو هیئت مدیره سازمان شاهنشاهی خدمات‌اجتماعی
۷ـ سناتور انتصابی تهران
۸ـ رئیس اطاق صنایع و معادن ایران
۹ـ عضو هیئت مدیره جمعیت شیروخورشید سرخ‌ایران
۱۰ـ رئیس اتاق بازرگانی و صنایع و معادن ایران از اسفند ماه ۱۳۴۸ تا این تاریخ .

نشان ها

سناتور ضیائی دارای نشان های زیر میباشد .

۱ـ نشان درجه یک همایون
۲ـ نشان درجه دوم همایون
۳ـ نشان درجه دوم لیاقت با ستاره و حمایل از دولت فدرال آلمان
۴ـ نشان درجه یک کار

تالیفات

تالیفات سناتور ضیائی بشرح زیر است.

۱ـ کتاب زمین شناسی
۲ـ کتاب فسیل شناسی
۳ـ کتاب سنگ شناسی

جمیله شیخی بازیگر آماندا در باغ وحش شیشه‌ای :

در زندگی خصوصی، نقش بازی نمیکنم

نمایشنامه‌ی « باغ‌وحش شیشه‌ای » درتالار مولوی دانشگاه تهران به روی صحنه است . در این نمایشنامه‌جمیله شیخی در نقش « آماندا » شرکت دارد .

با این هنرمند معروف تئاتر گفت‌وگوئی داریم . اودرباره‌ی نقش خود چنین می گوید :

« آماندا » ، درخانواده ، نمونه‌ای ازیک زن رنج دیده ، فداکار و دارای صمیمیتی بیش‌از حد نسبت به فرزندان خانواده است که شاید برای من یک‌نقش ایده‌آل باشد. خانم شیخی‌میگوید: آین نمایشنامه را برای ضبط تلویزیونی آماده میکردیم‌ولی‌آنقدر به این پیس علاقمند شدیم کـه باتفاق کارگردان تصمیم‌گرفتیم‌این نمایشنامه را برای مدت کوتاهـی بروی صحنه بیاوریم زیرا آنچـه دریک کارنمایشی در صحنه ارائه وخلق میشود احساسی متفاوت با کار های ضبط شده‌برای‌تلویزیون ویا سینما دارد.

سخن‌به‌مقایسه‌تئاروسینماوتلویزیون کشیده میشود میگوید : گرچـه امکانات سینماوتلویزیون درتجسم اندیشه های یک نویسنده بیش‌از تئاتر است و آنچه در تئاتروصف میتوان کرد در سینما به آسانی

جمیله شیخی در نقش آماندا .

تصویر میشود اما صحنه تئاتر برای هنرپیشه چیز دیگری‌است، زیرا‌حساسات‌درتئاتربرای‌هنرپیشه تکرار میشود ، هربار با تکرار نقشی که بازیگر بعهده دارد بـا جان‌دادن به شخصیتها ،عشق و هیجان تازه‌ای‌دروجود یک‌بازیگر بوجود می آید . بازیگر تئاتـر اغلب تحت تاثیرشخصیتهائی‌است که با آن زندگی میکند ، من نیز اینگونه به تئاتر عشق میورزم و بیشتر به تئاتر علاقه‌مندم تاسینما و تلویزیون .خانم شیخی توضیح میدهد تاکنون درسیصد نمایشنامه تلویزیونی چهل‌نمایشنامه‌صحنه‌ای بازیگر نقشهای متعدد و شخصیت های گوناگون بوده است .

او میگوید : هرگز احساسات شخصیتهای نمایشنامه‌ها را در زندگی خصوصی خود دخالت نداده‌ام بهمین جهت خانواده‌من دوراز تاثرات کارهای‌تئاتری من هستند ودراین اواخر بخاطردختر چهارساله‌ام « آتوسا » فعالیتهایم را کمتر کرده‌ام .

مگر آنکه نمایشنامه پسندخـاطر من باشد .

حرف به اظهار نظر درباره نمایشنامه باغ‌وحش شیشه‌ای میرسد میگوید :

بری‌صابری بابکار گرفتن تکنیک ونورورنگ در این‌نمایشنامه،قصه را آنطور که نویسنده‌خوددرآغاز کتابش نوشته به شکل‌خیال‌انگیزی تصویر میکند با این برداشت که نویسنده دست‌کار گردان را بـاز گذاشته است بری صابری دراین کار یک موفقیت تازه کسب کرده است .

ابراهیم صفائی

تازه‌چه‌خبر؟!

کنسرت مشترک

روز دوشنبه این هفته ، کنسرتی باشرکت هنرمندان ایرانی ، رومانی و بلغاری در تالار دانشکده هنر هـای زیبا دردانشگاه تهران برگزار میشود.

این کنسرت به همت انجمن فیلارمونیک تهران بریامیشود وساعت شروع آن ۸٫۱۵بعداز ظهر است .

سیاه مست بیدارمیشود

گروه تئاتر مدرسه عـالی شمیران نمایشنامه « وقتیکه سیاه مست بیدار میشود»نوشته مهدی ساده را به کارگردانی تهران نمایشگاهی ازآثارنقاشی مانفردهاینه دایر است و تـا پنجشنبه ادامه دارد .نمایشگاه صبح و بعدازظهر باز است .

نمایشگاه حسین‌محجوبی

سومین نمایشگاه نقاشی ـ دوسال یکبارحسین محجوبی ساعت ۵ بعدازظهر پنجشنبه اول اسفند درخانه شماره ۹۲ افتتاح میشود تازه‌ترین آثاراو را دراین نمایشگاه فردی‌میتوان دید .

آدرس : خیابان شاهرضا، خیابان ابوریحان ، چهارراه تیر شماره ۹۲ .

نمایشگاه عکس بلر

نمایشگاه عکاسی جیمز بلر فردا (دوشنبه) در انجمن فرهنگی ایران وامریکا افتتاح میشود بازدید از این نمایشگاه ساعت ۵ تا۸ بعدازظهراست، ۵٫۶ روز سه شنبه عکاس از تجربیات خود درزمینه‌عکاسی درنقاط دوردست ایران سخن خواهد گفت ـ ورد آزاد .

نقاشی هاینه

امروز در انستیتو گـوتـه هرمز هدایت به روی صحنه آورده است .

این نمایشنامه ساعت هشت بعدازظهر هرروز آغاز میشود.

هفته اول اسفند بر صحنه تالار رودکی می‌آید

پردیس و پریسا، راهگشای اپرای ایرانی

صحنه‌ای از اپرای ایرانـی پردیس و پریسا سودابـه صفائیه درسمت راست عکس برزمین نشسته دیده میشود .

تالار رودکی اولین اپـرای ایرانی خود « پردیس‌وپریسا » اثر لوریس چکناوریان را باردیگر روزهای ۱ و ٤ و ۸ اسفند به روی صحنه می‌آورد.

پردیس وپریسا‌داراي‌موسیقی و داستانی ایرانی است و بـه فارسی اجرا خواهد شد . متن فارسی این اپرا رامحمود خوشنام براساس داستانی از پروین‌سرلک نوشته‌وکارگردانی آن با عنایت رضائی است . چکناوریان رهبری ارکستر را بعهده دارد.

دریک گفتگوی جمعی بـا آفرینندگان این اثر پروین سرلک گفت : من این قصه را باالهام قصه های قدیمـی ساخته و پرداخته‌ام . عده‌ای برمن ایراد گرفته‌اند که در عصر فضا نوجوانها قصه‌هـای قدیمی را نمی پسندند .

پاسخ میگویم قصه‌های‌تخیلی عصر فضا را باندازه کـافـی از تلویزیون می بینیم ، مهم اینست که قصه های بومی را زنده نگهداریم .

لوریس چکناوریان میگوید : بجرات باید گفت که پردیس وپریسا بعداز هنزل وگرنل دومین اثری است که‌مخصوص کودکان تصنیف شده است .

دراین اثر همه عواملی که مورد پسند کودکان ایرانـی باشد درنظر گرفته‌ایم . باله ، آواز ، تئاتر وموسیقی چیز هائی است که بچه‌ها دوست دارند همه چیز آشنا وبومـی است مثل گنجاندن‌بازی‌معروف « عموزنجیرباف » دراین باله.

عنایت رضائی : ساختن اپرا بزبان فارسی بسیاردشوار است خوانندگان ماغالب در ایتالیا یا آلمان تحصیل‌کرده‌اند و برای خواندن متن فارسی اپرا آمادگی ندارند تا اشعار را درست و براساس موسیقی ایرانی تلفظ کنند بهرحال امیدوارم باارائه بیشتر اینگونه آثار ، نوعی مکتب‌اپرای‌ایرانی داشته باشیم .

محمود خوشنام معتقداست: اولین کار اپرای آنها در مقایسه با آثاراپرائی‌مخصوص کودکان در ایران ، موفقیت زیادی داشته است . امـا این موفقیت آسان بدست‌نیامده است زیرا رسم براینست کـه در هرجای دنیا ابتدا متن نوشته میشود سپس آهنگ اپرا را براساس متن تصنیف میکنند. امابخاطرمحدودیتهائی که زبان فارسی در زمینه اپرا دارد مثل اشکال تلفظ و خ. وآهنگین بودن شعر فـارسی که درتلفیق باموسیقی دچـار اشکال میگردد اشکال اپـرای فارسی دو جندان میشود . زبان فارسی زیبائی نیست کـه برای اپرا باصطلاح جاافتاده باشد بهمین دلیل سعی‌کرده‌ایم ضمن اینکه ضرب کلمات را حفظ میکنیم اشعارمتن‌قافیه‌دار هم باشد تادر ذهن تماشاگـر باقی بماند .

آسفالت تهران هرگز نونخواهدشد

بقیه از صفحه ۵

بودند ، امروز تهران ، مشکلی بنام مشکل آسفالت نداشت .

آسفالت و ... ترافیک !

اما ، مشکل آسفالت تهران، فقط همین‌ها که برشمرده شد ، نیست. ـ کارشناسان ترافیک معتقدند : خرابی آسفالت خیابانها ، عامـل موثری در نابسامانی‌وضع ترافیک تهران و حتی عاملی در ازدیاد تصادفات رانندگی در داخل شهر است .

و توضیح میدهند: زیرارانندگان وسایط نقلیه ، هنگام حرکت در خیابانها ، به محض مواجه شدن با یک چاله و دست‌انداز ، یـا بطور ناگهانی ترمز می‌کنند یابرای فرار از دست‌انداز ، به چپ و راست منحرف میشوند ، که درهر صورت یا با اتومبیلی که درکنار آنهاست تصادف‌میکنند، یااتومبیلی که از پشت سر می‌آید با آنهـا تصادف میکند .

این کارشناسان همچنین عقیده دارند : چاله چوله‌های خیابانها ، گذشته از آن که باعث تصادفات‌و خسارات و زیانهای ناشی از رامبندان های طولانی میشود ،در کندی ترافیک‌نیز نقش‌موثری‌دارد. به این ترتیب که رانندگان وسایط نقلیه ، برای فرار از دست‌اندازها یا منحرف میشوند و راه خود را کج و طولانی می‌کنند و راه دیگران را نیز بند می‌آورند ، یا اگر دست‌اندازهازیادو پشت‌سرهم باشد ناچار،به‌کندی‌و لاک‌پشت‌وار حرکت می‌کنند .

رانندگان وسایط نقلیه‌هم، غالبا، گناه خرابی وسیله نقلیه خود را به گردن خرابی آسفالت خیابانها می‌اندازند. و به عقیده‌کارشناسان، نیمی از گناه شکستن و خرد شدن وسایل و لوازم اتومبیلها و در حقیقت نیمی از گناه‌استهلاک‌سریع و زودرس‌وسایط‌نقلیه ، به گردن همین آسفالت‌های پاره پاره است که خود ، نشان از کوتاهی‌ها و بی‌توجهی های شهرداری به این مساله دارد ..

جدول عادی — شماره ۸۹۶۶

جدول‌های اطلاعات

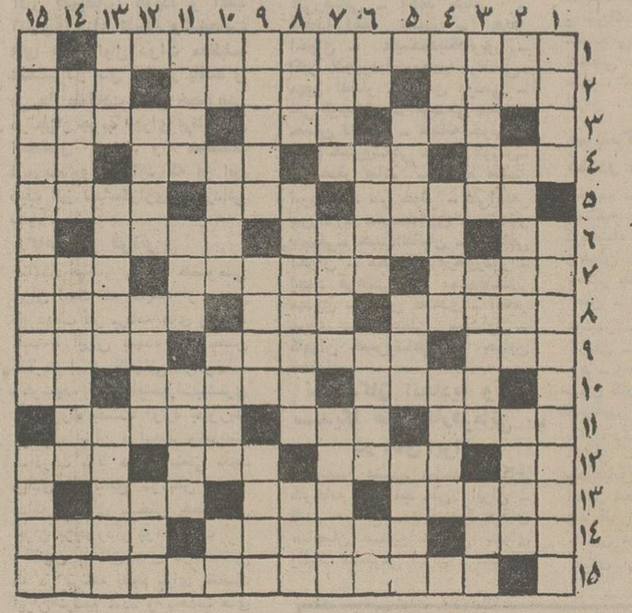

افقی :

۱ـ یکی از مراجع معـروف دادرسی ۲ـ پارچه کج‌بریده شده ـ از عملش غافل نباید بود ـ مهرمی در شطرنج۳ـ باین‌صورت هم بدیوار چسبیده ـ یقه سخت‌وسفت ـ بیگانه ٤ـمقام ومرتبه‌ـ ماه ـ بهشتش سرای اموات است ـ قبل‌از خورد می‌آید ۵ـدارو به لبش رسانید ـ بازداشتن کسی از کاری ـ روا ٦ـ بدی و فساد ـ از مکانهای مذهبی ـ ازانواع طریقه شنا ۷ـ عـلاج امتلاء معده می کند ـ از میوه های کوتاه عمر پائیز ـ بر روی غذای مانده می زنند ۸ـ لوازم خانه ـ بهشت شداد ـ هم اکنون ۹ـ علاقه است و گرفتنی ـ گاهی جواب چنین میدهند ـ مامش را گرامی می دارند ۱۰ـ زمانی فدیه می دادند تا آزاد شوند ـ اولین قرار داد مسخره نفت را باایران بست ـ بلی بزبان ایتالیائی ۱۱ـ بلند و رفیع ـ یکی از انواع انجیل ـلباس‌خانه‌در زمستان۱۲ـ شراب ـ مال‌التجاره ـ کم حجم‌ـ داشتنش یکی از اصول شعـر است ۱۳ـ اصرار بدیش‌آورد!ـ میدانی در تهران ـ توان ۱٤ـ آزاد شده ـ لباسی که سالها پیش پدرانمان می پوشیدند ـ قیصررا بدیو انگی کشاند ۱۵ـ از آثار باستانی‌زمان‌صفویه‌در اصفهان .

عمودی :

۱ـ کلیدش بسیاری از معماهارا گشود ـ ساختمانی معروف در تهران که از زمان قاجاریه بـه یادگار مانده ۲ـ اگر ـ از انواع تنساعت طول کشید تا مرد آزاده هند به آن رسید ـ نقش هنرپیشه ۷ـ اکنون فصل آن نیست ـ جان تشنه‌لب را در بیابان میگیرد ـ اگر در دخل و خرج بر قرار باشد نیاز پیش نیاید ! ۸ـسگ مریض ـبانانکامی‌فرقش چیست؟ـ وزارت خانه‌ایست ۹ـ قلم قرمز به کارنامه‌اش کشیده‌اند ـ از دروس مدرسه ـبدیگران کارندارد و راه خودش را میرود ۱۰ـ پسوندیست ـ از صاحبان قلم‌در سرزمین مصر ـ نژادیست ـ برابر ۱۱ـ یکی از طوایف قدیم مغول‌ـ هنوز کسی باسرار آن پی‌نبرده‌ـ امر به خاموشی‌می‌کند ۱۲ـآوای به لانه کردن مرغ ـ لقب پیامبر بزرگ اسلام ـ مبحثی در شیمی ۱۳ـ به کف آرند خورند !ـ در بین معتادان بجوئید ـ از انواع تنبیه ۱٤ـ با پنیرانس و الفتـی دارد !ـ از لوازم روشنایی در قدیم ـ نفی‌تازی ۱۵ـ موش و گربه‌اش شاهکاریست ـ تازه و جدید .

حل جدول شماره ۸۹۶۵

جدول ویژه — شماره ۳۲۶

افقی :

۱ـ از نمایشنامه های معروف برنارشاو ۲ـ از صداهای‌حیوانی ـ نقاش فرانسوی در مکتب نقطه‌گذاری ـ رسیدن ۳ـ مجلس شورو حال ـ از القاب انگلیسی ـ یاری کردن ٤ـ بی رمق ـ شهرـ خانه‌اش در هر خیابانی هست ـ ضمیر ۵ـ شهر نور و جلال و زیبائی ـ از شهر های ایران ـ بی‌قواره ٦ـ تکرار یک حرفـ برای عبادت‌گوشه نشینی کرده است ـ مکمل‌گربه۷ـزلف یارنیز درسیاهی‌و درازی طعنه بر آن زده است ـ از نویسندگان معاصرآمریکا ـ شادمانه خروس‌می میخواند !۸ـ شاعر دراماتیک فرانسوی در قرن هفدهمـ نارس ـ از معروفترین خوانندگان اپرای معاصر که به مادر بیر معروف شده است !۹ـ شکریتش را زهره در دهان قمرپرورده بود ـ از اقسام کرم که در جاهای مرطوب هست ـ نقل کننده ۱۰ـ پیشانی سفیدترین گاو ـ چشم به جهان گشودن ـ قدم یک پا ۱۱ـ قصد عزیمت دارد ـنورپریشان ـ ریاضی‌دان فرانسوی که از پایه گذاران هندسه‌مدرن است ۱۲ـ گربه ـ پشت‌گوش هم می انداختند ـ اگر اعشاری نباشد، متعارفی است ـ از گل ها ۱۳ـ لابد روزی آباد بوده است ـ انگشت درشت ـبلدرچین ۱٤ـ با دندان هم میگیرند ـ قاچاق را تبدیل بـه مجاز میکند ـ ملایمت و ملاطفت ۱۵ـ نویسنده لهستانی که کتاب کجا میروی معروفترین اثر اوست .

عمودی :

۱ـ از سران مکتب امپرسیونیسم نقاشی ـ معروفترین نویسنده رمانتیک فرانسه ۲ـ زوربی‌پایان ـ رب‌النوع نور و هنر در یونان قدیم ـ نوعی آواز در اصطلاح اپرا ۳ـ چندسال پیش‌نمایشگاه بین المللی بزرگی در آن برپاشد ـ آستانه ـ چون نباشد چفت به چمکار آید !٤ـ گرو ـ بخش مهمی از ادبیات ـ برج کج ۵ـ شنونده ـسابقا در کوچه ها یخ بلوری جارمیزد ـ از مخلفات منقل ٦ـ ظرف بزرگ شیشه‌ای ـ دفتر حساب ـ فرستاده ـ حرف ندا ۷ـ درخشان ـ اگر برادر نباشد سیاه است ـ دخترادارا که زن اسکندر مقدونی شد ۸ـ چه خوش که بعد از عسر آید ـ حکیم بزرگ یونانی ـ یک ششم۹ـ حالا دیگر مامان شده است ـ برای اثبات می آورند ـ قوری غیر چینی ۱۰ـ کتابی که چند سال‌پیش شهرت بسیار کسب کرد ـ امیدو مراد ـ بی سروپا ـ شل پاشکسته! ۱۱ـ سقف فرودآمده ـ از لوازم آشپزخانه ـ وسیله درمان ۱۲ـ سنگین ـ چند سال پیش لوطیش مرده بود ـ اسم قدیمی یکی از خیابان های تهران ۱۳ـ اگرکلاه نگذارد ، کلاه سرش نمیرود ـ آخرین امپراطور روسیه ـ فرنگی ماب با ژامبون میخورد ۱٤ـ اتحادیه شرکت های هواپیمائی ـ از شیرینی‌های معروف ـ ارزدنی ها !۱۵ـ نویسنده بزرگ انگلیسی در قرن بیستم که چند سال پیش درگذشت ـ از اقسام کلید .

حل جدول شماره ۳۲۵

«نمایشگاه آفیش فرانسه»

نگارخانه مهرشاه

از ۲۹ بهمن الی ۸ اسفند ۱۳۵۳

ساعت ۹ الی ۱۲ـ۱۵ الی ۲۰

بازدید برای عموم آزاد است

نشانی: فرح‌شمالی خیابان مهرشاه نبش نوبخت

م الف ۲۳۰۹۰

باشگاه ورزشی شاهنشاهی

تیراندازی

کلی پی ژون

از اول اسفند ماه آماده پذیرش عضو است این باشگاه جدیدالتاسیس مخصوص تیراندازی تراپ واسکیت است و شامل کلیه تجهیزات تیراندازی در استاندارد بین‌المللی است . اعضاء میتوانند از کلیه این تجهیزات‌استفاده کنند .

آموزش مقدماتی به اعضاء رایگان است . باشگاه به رستوران ـ کافه تریا و دیسکوتک برای استفاده اعضاء و مهمانانشان مجهزاست برای کسب اطلاعات بیشتر با آقای لچمن تلفن: ۹ـ۸۹۳۱۰۱ داخلی ۲۵۸ ، هر روزاز ساعت۳بعد از ظهر تا ۸ شب تماس بگیرید.

کاشی سعدی — کاشی سندی — پیشرو در صنعت سرامیک ایران

شرکت جهانگردی ارمیترا با همکاری کلوب خدمات بین‌المللی تك پروازتورهای نوروز را اعلام میدارند

تور لندن ۱٤ روز حرکت ۲ فروردین قیمت ۳۹۵۱ تومان

تور نمایشگاهها ۱٤ روز حرکت ۲۳ فروردین میلان . هامبورك . هانور . (مخصوص بازرگانان) قیمت ۱۰۰۰ تومان

تور اکرویلیس ۱٦ روز حرکت ۲۹ اسفند آتن . جزایررودز . بیروت. قیمت ٤۸۵۰ تومان

تور فیلیپین ۱٦ روز حرکت ۱ فروردین بانکوك . سنگاپور . مانیل. هنك‌کنك . قیمت ۷۵۵۰ تومان

تور نیاگارا ۲۱ روز حرکت ۲۸ اسفند نیویورك . واشنگتن. میامی. لاس‌وگاس . سانفرانسیسکو . لوس‌آنجلس . لنـدن . قیمت ۱۲۳۰۰ تومان

تور اروپا وشمال‌آفریقا ۲٤ روز حرکت ۲٦ اسفند لندن . مادرید . لاس‌پالماس. کازابلانکا . رباط . تونس . قاهره . بیروت . قیمت ۸۷۰۰ تومان

تور خاوردور ۲٤ روز حرکت ۲۸ اسفند دهلی. اگرا . (تاج محل) . بانکوك . سنگاپور . مانیلا . توکیو . نارا . هاکونه . هنك‌کنك . قیمت ۱۲۷۵۰ تومان

توجه : تورهای : آمریکا . واتیان . آفریقای شرقی وحج عمره تکمیل گردیده .

کلوب خدمات بین‌المللی تکپرواز ـ عباس‌آباد، خیابان مهرشاه (آپادانا) شماره ۱۱۸

شرکت جهانگردی ارمیترا ـ عباس‌آباد، خیابان‌میترا تلفنهای اطلاعات و ذخیرجا ـ ۸٤٦۷۳۷ ـ ۸۵۱٦۷۰ ـ ۸٤۸۸۷٦ ـ ۸۵۲۳۳٦ آ ـ ۱۰۸۹۳٦

تلویزیون

برنامه اول — کانال ۷

یکشنبه

۱٦ـ۰۰ مسابقه فوتبال تیم های مجارستان ـ آرسنال
۲۵ـ ۱۷ برنامه روستائیان
۱۷ـ٤۰ نقالی
۱۷ـ۵۳ کارتون
۱۸ـ۲۵ باگالوها
۱۸ـ٤۵ برنامه آموزشی
۱۹ـ۱۵ یکی‌بود یکی‌نبود
۱۹ـ۳۰ خانواده دیویس
۲۰ـ۰۰اخبار+اخبار ورزشی
۲۰ـ٤۰ آپروشاید
۲۱ـ۳۵ آقای مربوطه
۲۱ـ٤۵ دریاره زبان فارسی
۲۲ـ۱۰ موسیقی ایرانی
۲۲ـ۳۵ لاله سیاه

نیمروز دوشنبه

۱۲ـ۰۰ اخبار
۱۲ـ۰۵ آنچه شما خواسته‌اید
۱۲ـ۳۰ جستجو
۱۳ـ٤۵ موسیقی ایرانی
۱٤ـ۰۰ اخبار

برنامه دوم — کانال ۹

یکشنبه

۱۹ـ۳۰ موسیقی و تصویر
۲۰ـ۰۰ اتاق اخبار
۲۰ـ۰۵ دکتر مسئول
۲۰ـ۳۰ برگهای اندیشه
۲۱ـ۰۰ اخبار از برنامه دوم
۲۱ـ۳۰ فیلم هفته بنام: آخرین قدرت طلبان
۲۳ـ۱۲ موسیقی کلاسیک

تلویزیون آموزشی

برنامه صبح دوشنبه

۸ـ۱۵ علوم ۱
۸ـ٤۰ علوم ۲
۹ـ۰۵ تاریخ ۲
۹ـ۳۰ تاریخ ۱
۹ـ۵۵ زنگ تفریح
۱۰ـ۱۵ انگلیسی ۱
۱۰ـ٤۰ انگلیسی ۲
۱۱ـ۰۵ علوم اجتماعی ۲
۱۱ـ۳۰ علوم اجتماعی ۱

برنامه بعدازظهر

۱٤ـ۳۰ حرفه و فن ۲
۱٤ـ۵۵ حرفه و فن ۱
۲۰ـ۱۵ ادبیات فارسی ۲
۱۵ـ٤۵ ادبیات فارسی ۱

توضیح :
عددهای ۱ مربوط به دوره اول راهنمائی
عددهای ۲ مربوط به دوره دوم راهنمائی

تلویزیون امریکا

یکشنبه

۱٦ـ۰۵ خیابان سسام
۱۷ـ۰۰ کمپانی برق
۱۷ـ۳۰ فیلم
۱۸ـ۰۰ اخبار
۱۸ـ۳۰ یادداشت برنامه‌ها
۱۸ـ٤۵ فتح در دریا
۱۹ـ۰۵ بعدا اعلام میشود
۱۹ـ۲۵ عشق همسایه
۱۹ـ۵۰ یک چیز دیگر
۲۰ـ۱۰ فیلم سینمائی
۲۲ـ۰۰ مشروح اخبار
۲۲ـ۱۵ شوی امشب
۲۳ـ۲۰ روز در شب

ستاره بخت شما

فروردین : در یک ملاقات خاطره گذشته تجدید می‌شود .
اردیبهشت : پوشاک یا شیئی تازه‌ای می‌خرید .
خرداد : پول قابل‌ملاحظه‌ای را بشما وعده میدهند .
تیر : باشخص مورد نظر به تفاهم کامل می‌رسید .
مرداد : تغییرات اخیر بنفع شما تمام می‌شود .
شهریور : دوستی از شمـا آزرده خاطر می‌شود .
مهر : موفقیتی در کارتجارت یاخریدو فروش بدست می‌آورید .
آبان : نگران روز های‌آینده نباشید .
آذر : یک حادثه هیجان‌انگیز را منتظر باشید
دی : کسی‌در کار شمادخالت می‌کند
بهمن : درمورد امورتحصیلی یا شما صحبت می‌کنند
اسفند : بطور غیر منتظره‌ای یک‌خبرخوب می‌شنوید.

در سینما کسری : سربلند

برنامه‌سینماها

تماشای فیلمهائی که با علامت (×) مشخص شده برای اشخاص کمتر از ۱۸ سال ممنوع است

★ آوای وحش ـ رنگی ـ چارلتون‌هستون
پولیدور(٤۲٦۳۱) ۳۰ر۱۱ـ۳۰ر۱ـ۳۰ر۳ـ۳۰ر۵ـ۷ر۳۰ـ۹ر٤۵
★ اسلحه بزرگ ـ رنگی ـ آلن‌دلون
برلیان (۳۹۲۵۳۵) ۹ـ۱۱ـ۱ـ۳ـ۵ـ۷ـ۹
★ (×) بیوه پراشتیاق ـ رنگی ـ کارلوجوفره
ونک (٦۸٤۱۱٦) ۱۱ـ۲ـ٤ـ٦ـ۸ـ۱۰
★ (×) باهوس شروع شد ـ رنگی ـ جولیان بارنز
امپایر (٦۲۳۹٤۲) ۱۵ر۱۱ـ۳۰ر۱ـ۳۰ر۳ـ۳۰ر۵ـ۷ر۳۰ـ۹ر٤۵
★ بوبی ـ رنگی ـ ریشی‌کاپور ـ دیمپل
همای (۳۱۱٦٦۹) ۳۰ر۱۰ـ۳۰ر۲ـ۳۰ر٤ـ۳۰ر٦ـ۳۰ر۸
★ تنها خطر ـ رنگی ـ برت‌رینولدز
شهرفرنگ (٦۲۷٦۲۸) ۱۵ر۱۱ـ ۳ـ ۱۵ر۵ـ ۳۰ر۷ـ ۹ر٤۵
★ ۹۹ر٤٤ درصدمرگ ـ رنگی ـ ریچاردهریس
پارامونت (٤۸۳۲۱) ۱۵ر۱۱ـ۳۰ر۲ـ۳۰ر۵ـ۳۰ر۷ـ۳۰ر۹
★ حماسه‌نرتوا ـ رنگی ـ یول‌برینر
شهرتماشا (۹۲۸٦۸٦)) ۱۵ر۱۱ـ ۲ـ ٤۵ر٤ـ ۳۰ر۷ـ ۱۰
★ خیلی خاطرتو میخوام ـ باربرا استرایسند
آتلانتیک (٦۲۷۱۷۱) ۱۵ر۱۱ـ۱ر۱ـ ۳۰ر۳ـ۳۰ر۵ـ۷ر۳۰ـ ۹ر۳۰
★ جزیره عجایب ـ رنگی ـ عمرشریف
ری (۲۲۵۷۸) ۹ـ ۱۱ـ ۱ـ ۳ـ ۵ـ ۷ـ ۹
★ دوجوانمرد استثنائی ـ زنهای استثنائی
ستاره (۵۳۹۷۲۱) ۹ـ ۱۱ـ ۱ـ ۳ـ ۵ـ ۷ـ ۹
★ رفیق‌از من فاصله بگیر ـ زنی بنام‌شراب
آسمان آبی (۳٤۱٦٦۸) ۹ـ۱۱ـ۱ـ۳ـ۵ـ۷ـ۹
★ ریش‌آبی ـ رنگی ـ ریچاردبرتون
دروازه طلائی (۳۵۲۱٦۰) ۹ـ ۱۱ـ ۱ـ ۳ـ ۵ـ ۷ـ ۹
★ رابطه لطیف ـ رنگی ـ میافارو
تخت‌جمشید (٤۳۵۵۰) ۱۱ـ ۲ـ ٤ـ ٦ـ ۸ـ ۱۰
★ زاردوز ـ رنگی ـ شون‌کانری
شهرقصه (٦۲۷۲۹۰) ۱۱ـ۲ـ٤ـ٦ـ۸ـ۱۰
★ سرپیکو ـ رنگی ـ الپاچینو
دیاموند (۸۲۸٤۰۰) ۱۵ر۱۱ـ۲ر۲ـ۵ر۳۰ـ۷ر۵ـ۹ر٤۵
★ سفر های گالیور ـ رنگی ـ کروین ماتیوز
سینه‌موند (٤۸۳۲۲) ۱۱ـ۳ـ۵ـ۷ـ۹
★ سربلند ـ رنگی ـ جودون‌بیکر
کسری (۸۲٦۹۳۹) ۱۰ـ۱۲ـ۲ـ٤ـ٦ـ۸ـ۱۰
★ سه ثانیه بجهنم ـ رنگی ـ شون کانری
ریولی (۷۰۷۷۷۷) ۳۰ر۱۱ـ ۳ر۳ـ ۳۰ر۵ـ ۷ر۳۰ـ ۹ر٤۵
★ سحر ـ رنگی ـ زاهدا ـ روپش‌کمار
حافظ (۳۹۱۰۷٤) ۳۰ر۱۰ـ۳۰ر۲ـ۳۰ر٤ـ۳۰ر٦ـ۳۰ر۸
★ شازده احتجاب ـ فخری خوروش ـ مشایخی
کاپری (۹۲۸٤۰۱) ۱۱ـ۳ـ۵ـ۷ـ۱۵ر۹
★ شکست ـ رنگی ـ عمرشریف
گلدیس (٦۲۸۷۱۳) ۲ـ ۳۰ر٤ـ ۷
★ طاوس خونین ـ سینماسکوپ ـ رنگی
سهیلا (۳۱٦٤۲٤) ۳۰ر۱۰ـ ۳۰ر۲ـ ۳۰ر٤ـ ۳۰ر٦ـ ۳۰ر۸
پلازا (٤٤۲۵۵) ۱۱ـ ۱۵ر۱ـ ۱۵ر۳ـ ۱۵ر۵ـ ۷ر۱۵ـ ۹ر۱۵
مراد (۷۵۳۳۸۲) ۹ـ ۱۱ـ ۱ـ ۳ـ ۵ـ ۷ـ ۹
ناهید (۳٤۹۵۰۹) ۱۰ـ ۱۲ـ ۲ـ ٤ـ ٦ـ ۸
داریوش (۲٦۲٦۵) ۳۰ر۱۰ـ ۳۰ر۲ـ ۳۰ر٤ـ ۳۰ر٦ـ ۳۰ر۸
★ عشقهای پمپی ـ سینماسکوپ ـ رنگی
پارک (۳۱۹٦۳۷) ۹ـ ۱۱ـ ۱ـ ۳ـ ۵ـ ۷ـ ۹
★ فرار ازبهشت ـ وحدت ـ ژاله کریمی
اونیورسال (۹۲٦۹۵۳) ۱۱ـ۱ـ۳ـ۵ـ۱۵ر۷ـ۹ر۳۰
پاسفیک (۷۵۳۳۱۱) ۳۰ر۱۱ـ ۳۰ر۳ـ ۳۰ر۵ـ ۳۰ر۷ـ ۹ر۳۰
ایران (۳۱٦۳۵٤) ۳۰ر۱۰ـ ۳۰ر۲ـ ۳۰ر٤ـ ۳۰ر٦ـ ۳۰ر۸
ساینا (۳۵۲٤٤۲) ۱۰ـ ۱۲ـ ۲ـ ٤ـ ٦ـ ۸
نیسفون (۹۵۸۸۸۲) ۳۰ر۱۰ـ ۳۰ر۲ـ ۳۰ر٤ـ ۳۰ر٦ـ ۳۰ر۸
رنگین‌کمان (۷۵٦۷٦۰) ۹ـ ۱۱ـ ۱ـ ۳ـ ۵ـ ۷ـ ۹
موناکو (۷۹۵۰۹٦) ۹ـ ۱۱ـ ۱ـ ۳ـ ۵ـ ۷ـ ۹
پرسپولیس (۵۳۸۰۸۱) ۱۰ـ ۱۲ـ ۲ـ ٤ـ ٦ـ ۸
کارون (۹۵۵۱٦۵) ۳۰ر۱۰ـ ۳۰ر۲ـ ۳۰ر٤ـ ۳۰ر٦ـ ۳۰ر۸
دریا (۳٤۱۷٤٦) ۹ـ ۱۱ـ ۱ـ ۳ـ ۵ـ ۷ـ ۹
آستارا (۸۷٤۰۲۲) ۳۰ر۱۰ـ ۳۰ر۲ـ ۳۰ر٤ـ ۳۰ر٦ـ ۳۰ر۸
★ قبرت رابگن رفیق ـ رنگی ـ فرناندوسانچو
سانترال (۹۲۸٦۸٦) ۱۱ـ ۱ـ ۳ـ ۵ـ ۷ـ ۱۵ر۹
متروپل (۳۱۹٤۱۰) ۹ـ ۱۱ـ ۱ـ ۳ـ ۵ـ ۷ـ ۹
رویال (۸۲۹۷۸۵) ۱۰ـ ۱۲ـ ۲ـ ٤ـ ٦ـ ۸ـ ۱۰
★ کنتس دراکولا ـ پاییون در جزیره الماس
البرز (۳۰٤۲۵۸) ۳۰ر۸ ـ ۳۰ر۱۱ ـ ۲ر۳۰ ـ ۳۰ر۵ـ۸ر۳۰
★ (×) گناهکاران جزیره شیطان ـ رنگی ـ دون‌مارشال
ب.ب (۸۲۹۳٤۱) ۱۰ـ۱۲ـ۲ـ٤ـ٦ـ۸ـ۱۰
★ مادام دولورس ـ رنگی ـ جولیو المن
رادیوسیتی (٤۳۳۲۰) ۱۵ر۱۱ـ ۳۰ر۳ـ ۳۰ر۵ـ۷ر۳۰ـ۹ر۳۰
★ مهدی فرنگی ـ فاضلی ـ هاله ـ سپهرنیا
اروپا (۳۰۳۱۷۹) ۳۰ر۱۰ـ ۲ر۲ـ ۳۰ر٤ـ ۳۰ر٦ـ ۳۰ر۸
آسیا (٤۲۹۰۹) ۱۱ـ ۱ـ ۳ـ ۵ـ ۷ـ ۹ر۳۰
مولن‌روژ (۷۵۲۹۲۹) ۹ـ ۱۱ـ ۱ـ ۳ـ ۵ـ ۷ـ ۹
شهوند (۳۵٤۰٤۰) ۳۰ر۱۰ـ۳۰ر۲ـ۳۰ر٤ـ۳۰ر٦ـ۳۰ر۸
لیدو (۹۵۱۲۸۲) ۹ـ ۱۱ـ ۱ـ ۳ـ ۵ـ ۷ـ ۹
نپتون (۷٦۰۱۳٦) ۹ـ ۱۱ـ ۱ـ ۳ـ ۵ـ ۷ـ ۹ر۱۵
ژاله (۳۰٤۱۲۰) ۳۰ر۱۰ـ ۲۰ر۲ـ ۳۰ر٤ـ ۳۰ر٦ـ ۳۰ر۸
المپیا (۹۲٦۷۹۷) ۳۰ر۱۰ـ ۱ـ ۳ـ ۵ـ ۷ـ ۹
جرج‌فلک (۹۵۰۵۵۸) ۱۰ـ ۱۲ـ ۲ـ ٤ـ ٦ـ ۸
توسکا (۵۲۹۵٤٤) ۳۰ر۱۰ـ ۳۰ر۲ـ ۳۰ر٤ـ ۳۰ر٦ـ ۳۰ر۸
پاسارگاد (۳٤۲۷۸۲) ۹ـ ۱۱ـ ۱ـ ۳ـ ۵ـ ۷ـ ۹
شرق (۵۳٤۰۲٤) ۳۰ر۱۰ـ ۳۰ر۲ـ ۳۰ر٤ـ ۳۰ر٦ـ ۳۰ر۸
★ مرگ در باران ـ ایرج قادری ـ آرام
نیاگارا (٦٦۵۳۰۷) ۱۱ـ ۱ـ ۳ـ ۵ـ ۱۵ر۷ـ ۹ر۳۰
رکس (۳۱۵۲۹۳) ۳۰ر۱۰ـ ۳۰ر۲ـ ۳۰ر٤ـ ۳۰ر٦ـ ۳۰ر۸
میامی (۷۵٤۳۲۹) ۱۱ـ ۱ـ ۳ـ ۵ـ ۷ـ ۹
الوند (۳۵٦۵۳۸) ۱۰ـ ۱۲ـ ۲ـ ٤ـ

به‌صاحبان اراضی خارج از محدوده اجازه ایجاد فضای سبز و تأسیسات داده میشود

لایحه مربوط به معاملات زمین و مبارزه با بورس بازی آن ، امروز برای شور دوم در جلسه علنی مجلس شورای‌ملی، مورد بحث و بررسی‌قرار گرفت و پس‌از تصویب به مجلس سنا فرستاده شد . طرح این لایحه برای اعضای‌گروه‌پارلمانی حزب مردم (اقلیت پارلمان) ، فرصت دیگری پیش آورد تادست به‌یک «مانور پارلمانی»بزنند. درکلیات اول لایحه ، هلاکو رامبد و فرهادپور از گروه‌اقلیت صحبت کردند و دکتر مصطفی الموتی رهبر گروه پارلمانی ایران‌نوین (اکثریت پارلمان) و دکتر حسن متین یکی از اعضای این گروه سخن گفتند .

* در جلسه‌علنی‌امروز مجلس شورای ملی که ساعت ۹ بامداد به ریاست‌مهندس عبدالله‌ریاضی تشکیل شد شور اول پنج لایحه دیگر : اصلاح قانون تاسیس شرکت سهامی شیلات جنوب ایران ، شمول قانون مجازات اخلال کنندگان در عرضه دام و توزیع گوشت درباره اخلال کنندگان در عرضه‌و توزیع گندم و آرد و قندو شکر و برنج و روغن ،الحاق‌ایران به‌کنوانسیون مزایا و مصونیت های ماموریت های مخصوص ، موافقت‌نامه ترانزیت بین ایران و افغانستان و لایحه‌راجع به کنوانسیون‌وین درباره روابط کنسولی ، نیزدر دستور بود . در نطق‌های قبل‌از دستور آقایان فرخ ، بدیعی ، توده ، سراج الدینی و صادقی پیرامون مسائل مختلف کشور ازجمله‌ادعای بی‌اساس حکومت بعثی بغداد ، سخن گفتند . و مجلس از اولیای دانشگاه ها خواست که باایجاد محیط امن موجبات تحصیل فرزندان این مملکت را فراهم‌سازند .همچنین از عنایات شاهنشاه نسبت به فرهنگیان سپاسگزاری شد

★ از تامین مسکن خبری نیست !

* بحث در کلیات لایحه‌مربوط به معاملات زمین و مبارزه با بورس بازی آنرا،ابتدا ناصرقلی فرهادپور ازگروه‌پارلمانی حزب مردم با ذکر این مطلب که «این لایحه بصورتی‌تقریبا کافی‌زمین را از حالت یک کالای تجاری خارج می کند» ، آغاز کرد و ضمن آن یادآور شد ... ولی در جهت‌تشویق سرمایه گذاری برای خانه‌سازی ،در این لایحه هیچ گرهگشائی و مشکل‌گشائی نمی بینم ! ...

ناطق افزود : برای تامین مسکن ، یکی ازاشکالات ،قیمت سرسام‌آور زمین بودکه باوجود این لایحه ، ضابطه‌ای در این امر پیدا می شود ولی مشکل بی‌مسکنی منحصر باین مطلب نبوده و نیست‌زیرا ضرورت‌دارد برای تحقق کلی هدف ، رفع سایر مشکلات‌هم پیش‌بینی‌شود. سال گذشته لایحه «تثبیت مال‌الاجاره» با قید فوریت تقدیم مجلس شد که‌اکثریت نمایندگان ازآن بعنوان«مسکن‌درد مسکن» اسم بردند . بعداز یک سال می بینیم که حتی خاصیت «مسکن» را هم نداشت . من از معاون پارلمانی وزارت دادگستری که در جلسه حضور دارند سئوال میکنم که آیا لایحه تثبیت مال‌الاجاره میزان دعاوی رابالا نبرد ؟ درصورتی که ما لایحه را بصورتی تصویب کرده بودیم که‌لااقل برای‌مدتی دعاوی‌متوقف شود و میزان مال‌الاجاره برای اجارنشین ، بطور سرسام‌آور بالا نرود . در این لایحه هم مساله زمین ، باین صورت حل شده است‌امامساله‌رفع مشکلات مردم برای ساختمان حل نشده است زیرا امروزیکی‌از مشکلات مردم ، اگر زمین بدست بیاورد و پول هم برای‌ساختمان داشته باشد ، گرفتن پروانه ساختمان است که متاسفانه از هزارویک «بند» و دو هزار «شرط» که علی‌الظاهر برای بهبود کارمردم است، باید بگذرد ... من نمی دانم منظور از اینهمه مشکلات برای پروانه ساختمان چیست؟ باین مشکلات هم توجه کنید

* نماینده عضو گروه پارلمانی حزب مردم در دنباله سخنان خود یادآور شد:بایستی درقبال تامین زمین و درقبال رفع‌مشکل زمین ، مشکلات ساختمانی را از یک طرف و کنترل و نظارت مقامات مسئول را برای حفظ حقوق و جان مردم ، بررسی و رفع کنیم‌تاافلان‌پیرمرد بازنشسته که ذخیره پس‌انداز عمرش را میدهد و خانه‌ای میخرد ،این خانه برسر او و خانواده‌اش خراب نشود ... ،مسئله دیگر طرح های جامع است که باید این نقشه ها و طرح‌ها را ببینید و بهرحال تصمیمی بگیرید .

* ناطق به سخنان خود ادامه داد و گفت : مشکل دیگر ، مشکل مصالح ساختمانی است . زیرا درست نیست ما زمینی را از گردش معاملات خارج بکنیم ولی در زمینه مصالح ساختمانی آنقدر که‌ودداشته‌باشیم که‌تحقق تامین مسکن برای هر فردی که سرمایه دارد و زمین دارد ، در گروه مشکلات عدیده‌ای باشد که جلوی پای آنان قرار گرفته ... باید در این لایحه نسبت به رفع مشکلاتی که جلوی پای مردم از نظر ساختمان وجود دارد،احکامی داده بشودو توجهی به آن‌معطوف گردد .

* از طرف‌دیگرمن‌فکرواگذاری زمین های دولت را بصورت‌فروش، مردود می شناسم و در مقابل ، اندیشه واگذاری زمین بصورت اجاره‌رابسیار مفیدو یکی ازعوامل تسریع تامین مسکن، می‌شناسم چون بهرحال وقتی هر سازنده و هر خریداری قیمت زمین جزو قیمت مسکن نباشد، طبعا قدرت خرید او به قیمت آن ساختمان، نزدیکتر میشود .

★ ربطی به‌تامین مسکن‌ندارد

* دکتر حسن متین (نماینده بابل) عضو گروه پارلمانی حزب ایران نوین ، دومین ناطق بحث در کلیات اول لایحه مربوط به معاملات زمین بودکه در سخنان خود از واقعیت وضعیت زمین‌ها، نقشی که لایحه از لحاظ تهیه و تامین مسکن‌برای کسانیکه‌خواهان مسکن هستند ،به تفصیل صحبت کرد و گفت : این لایحه‌مربوط به‌زمین‌است وبهیچوجه مربوط به صنعت خانه سازی نیست ، به دلیل اینکه در بودجه سال ۵۴ دیدیم که وزارت مسکن و شهر سازی همراه با چند وزارتخانه دیگر مامور شدند مساله مسکن را با خانه ساختن برای مردم‌حل کنند و امکاناتی فراهم سازند تا مردم بتوانند با پول کم ، خانه بسازند . بهمین دلیل بود که‌ضمن بحث در اطراف لایحه بودجه کل کشور از رفاهی بودن آن صحبت کردیم و میدانیم امروز هیچ مساله‌ای از لحاظ رفاهی برای‌مردم مملکت ما، مهمتر از مساله‌مسکن نیست و بالاتر از مساله مسکن و داشتن خانه ، مساله‌ای برای مردم وجود ندارد . لایحه مبارزه بابورس بازی‌زمین‌باخانه‌دار شدن مردم از هم جدا است و با هم نباید اشتباه شود . وزارت مسکن و شهر سازی در مقام‌عقدقرارداد با شرکتهای بزرگ خانه سازی‌با کشور های اروپائی وآمریکائی است و بزودی خانه هائی ساخته خواهد شد و تعداد زیاد از این خانه ها « پرفابریکه » ، یعنی خانه‌های پیش ساخته‌ای که در کشور های دنیا در زیباترین خیابانها وجود دارد ، بنا میشودو مورد استفاده طبقات مختلف‌قرار میگیرند .

★ هم‌زمین‌بازی وهم‌نگهداری خانه

* دکتر حسن متین سپس به بیان تاریخچه علل پیدایش یک عده خاص بنام «گروه زمین‌خوار» پرداخت و از آنان بعنوان کسانی که انصاف نداشتند یاد کرد.

* نماینده عضو گروه پارلمانی حزب ایران نوین‌ازاقدام دامنه‌دار ومؤثر دولت بدنبال تصویب این لایحه در جلوگیری از احتکار و بورس بازی زمین خبر داد وگفت برنامه هائی اجرا میشود که به موجب آن دولت برای همیشه به «مسئله زمین بازی » و «نگهداری خانه» خاتمه خواهد داد و زمین فقط برای ساختن خانه بکارخواهد رفت .

*نکته مهمی که دکتر حسن متین در سخنان خود مطرح کرد: موضوع زمین هائی که درخارج از محدود بود که یادآور شد ممکن است تعبیر یا تفسیر بشود که زمین های خارج از محدوده را به چه صورت باید حفظ کرد!... و آنگاه خبر داد : در آئین‌نامه‌ای که تهیه خواهد شد ، این‌اجازه را خواهند داد که اشخاص‌بتوانند در خارج از محدوده، باغات‌بزرگ و فضای سبز احداث بکنند یا کار های بزرگ و کوچک مرغداری وگاو داری یا هر نوع عملیات دیگر و کارخانه و عملیات دیگر عمرانی که در خارج از محدوده شامل احتکار زمین نباشد،انجام بدهند بشرط آنکه با دیوارکشی روی زمین نخواهند که بعدا با قیمت سرسام‌آور، زمین را به متقاضیان بفروشندو لذادولت‌اجازه خواهد داد که تصویب خواهد کرد که این‌کار انجام شود.

★ برای ارزان شدن اجاره

● ناطق در آخرین قسمت‌از سخنان‌مشروح‌خودگفت فرمین‌المللی‌قیمت‌زمین‌بایدیک‌چهارم بنا باشد و اکنون قوس صعودی پیدا کرده است . مثلا یک ساختمان ۸ یا ۱۰ طبقه اگر در خیابان تخت جمشید باشد در ۴هزار متر زمین، زیر آنرا پارکینگ میسازند و این زمین را متری ده هزار تومان می خرند. این صحیح نیست چون در اینصورت باید هرطبقه آنرا بقیمت سرسام‌آور اجاره‌بدهند. و بفروشند ... در صورتیکه با تصویب این لایحه از طریق زمین ارزان جلوی گرانی ساختمان و خانه ومال الاجاره گرفته‌خواهدشد زیراقیمت‌عادلانه و منصفانه زمین در قیمت ساختمان، اثر میگذارد و اثرآن در مال‌الاجاره ، شگرف است. با آئین‌نامه اجرائی لایحه این فکر مورد نظر است که قیمت زمین که اکنون سه‌چهارم قیمت ساختمان است به یک چهارم ، تقلیل پیدا کند و خانه‌ای که مثلا به ۶۰۰ هزار تومان در شرایط کنونی تمام میشود و ۴۵۰ هزار تومان قیمت زمینش است، دیگر بدینصورت نباشد.

★ نظر رهبر اقلیت پارلمان

● با پایان سخنان دکترحسن متین از گروه پارلمانی حزب ایران نوین، رهبر گروه پارلمانی حزب مردم (هلاکو رامبدنماینده طوالش) پشت تریبون قرارگرفت وضمن تائید لایحه دولت‌مربوط به معاملات زمین، یادآور گردید مطلب زمین ، سوژه روزایران نیست. در همه جای دنیا هست و حتی در ژاپن متری ۲۰هزار تومان معامله می شود. اما آنچه در کشور ما جدا ازمسئله زمین مطرح است، سوءاستفاده عده‌ای در معاملات زمین میباشد و مسبب آن دولتهای بعد از شهریور ۱۳۲۰ تاکنون هستند!. اگر کودکی مبتلا به فلج اطفال (که امروزه خیلی صحبت از آن است) گردید ، خوشحالی پدر نباید این باشد که‌میرود از شیر و خورشید سرخ‌ایران، کفش‌طبی برای کودک میگیرد. خیر! مسئول آن کودک وظیفه دارد قبل از مبتلا شدن طفل‌به این مرض، واکسیناسیون را پیش‌بینی کند .

★ در اینجا هلاکو رامبد با عصبانیت و فریاد سئوال کرد: چه کسی در این مملکت مسئول بوده که علل مهاجرت میلیونها از اهالی شهرستانها به پایتخت را بررسی کند ؟ موضوع‌مسکن را مطالعه و گرفتاریهای زمین و سوء استفاده از آن‌رابیش‌بینی کند؟... گروه زمینخوار با همکاری مامورین دولت، این وضع را بوجود آوردند. اگر از اول برای اینکار طرحی داشتیم، امروز نه صحبت سوء استفاده مطرح میشد و نه بالا بودن قیمت زمین .

● رهبر گروه پارلمانی حزب مردم در قسمتی دیگر ازسخنان خود در کلیات اول‌لایحه‌مربوط به معاملات زمین و مبارزه با بورس بازی آن گفت: این لایحه، هیچ‌فوق‌العاده و انقلابی نیست !... فقط لایحه‌ای‌است برای جلوگیری از سوءاستفاده در معاملات زمین .... اما طرح جامع و نقشه جامع شهر،نحوه اجاره دادن ساختمان ونبودن مصالح ساختمان و وضع‌مسکن که امروز پیش آمده است ، اینها نکاتی نیست که دولت‌ها بتوانند خودرا اززیربارمسئولیت آن، تبرئه کنند .

★ پاسخ رهبر اکثریت

● در این موقع دکترمصطفی الموتی (رهبر گروه پارلمانی‌حزب ایران‌نوین) در دفاع از لایحه ، پشت تریبون رفت و در ابتدای سخن گفت: بنده بعکس دوست عزیزم رامبد رهبر گروه پارلمانی حزب مردم که خیلی با عصبانیت و باصدای بلند صحبت کردند ، خیلی با آرامی صحبت خواهم کرد. (نمایندگان:احسنت.احسنت) اما من متوجه نشدم چرا آقای رامبد از اینکه یک نماینده از گروه اکثریت (دکتر حسن متین) از لایحه تجلیل کردند ، ناراحت شدند ؟! ... آقا، مجلس محل آزادی اندیشه و عقیده است،یک چنین لایحه‌ای به مجلس اقلابی آمد که منافع ملت ایران درتامین مسکن را دربر دارد، چرایک نماینده پاکمال رشادت وسربلندی ازآن دفاع نکند؟ ... جنابعالی چرا ناراحت میشوید ؟ ... نه جناب رامبد. در این مملکت‌برای همه کسانی که هزاران متر زمین، میلیونها قطعه زمین دارند، باید این لوایح انقلابی بیاید . در جامعه انقلابی امروز با طفیلی بودن نمیشود زندگی‌کرد .عده‌ای از راه زمین و خاک بازی،صاحب میلیاردها تومان پول و ثروت شده‌اند. با تقدیم این لایحه ،باین گروه گفته‌شد:بس است‌خاکبازی! دولت باپرنامه‌ای که دارد میگوید من در سال آینده دویست هزار خانه ارزان قیمت میسازم و در اختیار طبقه‌ای که احتیاج دارند میگذارم و آنوقت شما میگوئید چرا پنجسال‌پیش‌اینکار رانکرد؟!.. چراتوجه ندارید که اگر دولت تصمیم میگیرد خانه‌سازی کندبرای این خاطر است که توانائی‌مالیش به آن حد رسیده که میتواند شرکتهای خارجی را بایران بیاورد. ممکن است بیائید و در مقام رهبر گروه پارلمانی اقلیت پارلمان بگوئید : دویست هزار خانه برای سال آینده ، کم‌است و چرا یک میلیون نمیسازید؟ ...

★ دکان‌خاکبازان‌برای‌همیشه بسته شد

● دکتر الموتی در اینجا به‌سخنان خود افزود : حرف زدن و سخن گفتن آسان است وخود شما بهتر میدانید واقعا اگر دولت، بخش خصوصی، ارتش وتمام قوای مملکت مجهز و آماده بشوند، تاسیس این ۲۰۰ هزار خانه ، بازهم کارمشکلی است . بله آقا ... همه آرزو دارند که ۵۰۰ هزار خانه برای مردم ساخته شود ولی باید امکاناتش راهم در نظر گرفت . در اینکار مسئله زمین مطرح‌است، مصالح ساختمانی و کارگر مطرح است و اطمینان داشته باشیددولت از حداکثر امکانات‌برای رفاه عمومی استفاده خواهد کرد . در اجرای منویات شاهانه ، فکر دولت رفاه عمومی است و دیدیم که لایحه معاملات زمین رابرای اراضی شهری، یک لایحه دیگر رابرای‌اراضی‌کشاورزی وبالاخره لایحه دیگری را برای اراضی و زمینهای ساحلی تقدیم قوه مقننه کرد که‌این سه مشکل‌را بااجرای لوایح پیشنهادی خود، از بین ببرد.

● آخرین قسمت‌سخنان رهبر گروه پارلمانی اکثریت این بود که: در درجه اول هدف این‌است که زمین در اختیار کسانی باشد که میخواهند خانه بسازند و مسائل خانه‌سازی و شهرسازی ربطی به لایحه مربوط به‌معاملات زمین ندارند. اما با تصویب این لایحه گروه خاکباز وزمین‌خوار باید بدانند که نمی‌توانند مثل گذشته بکار خود ادامه دهند. من برای دولت موفقیت در تامین مسکن برای همه مردم را میخواهم.

★ نه باین شوری شور و ..

● ابو الحسن‌احتشامی(نماینده میاندوآب) از گروه پارلمانی‌حزب مردم، در کلیات آخر لایحه با عنوان مخالف ، صحبت کرد و یادآور شد بطور کلی لایحه مبارزه با بورس‌بازی زمین،لایحه خوبی است و از افزایش‌بی‌تناسب قیمت زمین جلوگیری میکند و حداقل نتیجه آنست اگر قیمت‌ها را تنزل نمیدهد، از افزایش آن هم مانع میشود ولی نکته دقیقی که باسرنوشت عده زیادی از ساکنان شهرها مربوط میشود و باید توجه کرد این است که در باره زمین، حکم عام صادر شده و آماری هم در دست نیست که روشن کند چه تعداد از ساکنان شهرهای بزرگ دارای قطعات کوچک دویست تا ۳۰۰ متری‌در داخل محدوده میباشند که‌سرمایه زندگی آنها محسوب میشود و اکنون که موفق نشده‌اند در آن خانه بسازند، ناگزیرند با قیمت ارزان آنرا در اختیار «بساز و بفروش» ها بگذارند .

اما نکته مهم دیگری که مطلقا با قانون نویسی تطبیق نمی‌کند ، ماده چهارم این لایحه است که بموجب آن واحدهای مسکونی جدید پس از احیای این قانون مشمول مقررات قانون روابط مالکو مستاجرنمیشوند وروابط مالک و مستاجر مبتنی برتوافق طرفین خواهد بود . اصولانتظیم لوایح برای رفع تبعیض و رفاه عمومی است وحال اینکه دراین لایحه مالکان جدید در اعدادنور چشمی‌ها، در میایند و هربلائی‌که میخواهند، سر مستاجردرمیاورند وبقول مثل معروف « نه به‌آن شوری شوروته‌این بی‌نمکی...»

★ آما مسکن فرهنگیان ..

● ابو الحسن احتشامی در قسمت دیگر از سخنان‌خود گفت: موضوع ضروری‌دیگری که‌بایددر این‌موقع‌مطرح‌کنم، مسکن‌فرهنگیان است که متاسفانه در دو مورد گرفتار مشکل جدیدی شده‌اند.اول فرهنگیان ساکن خیابان هاشمی که‌فریاد میزنند‌شهرداری‌میخواهد خانه ما را خراب کند» ومعلمانی که باهزار سختی محلی برای سکونت بدست آورده‌اند بامشکل مسکن مواجه سازد و با خراب کردن ۳۸ دستگاه خانه فرهنگیان که تمام آنها ببانک رهنی‌بدهکارند مشکل تازه‌ای برمشکلات گذشته آنان بیفزاید .فرهنگیان میگویند۴ سال ساختمان آپارتمان آنهاطول کشید و در این مدت چهار سال هیچگاه ماموران شهرداری مانع از ساختمان‌نشده‌اندولی به‌محض اینکه فرهنگیان در آن سکنی گرفتند شهرداری‌بفکر اجرای‌طرح افتاده است .

★ گروتمندان اجاره‌نشین

● ناطق سپس به مشکل‌دیگر فرهنگیان اشاره کرد و گفت مسئله، تعویض زمینهای طرشت نیز موجبات ناراحتی و آزردگی معلمان را فراهم کرده است . زیرا میگویند پس از ۴ سال‌که این زمین‌ها با پرداخت ۲۰میلیون و ۱۰۱ هزار و ۲۲ ریال ، پیش پرداخت و گرفتن جواز آب و برق وتاکید آقای نخست وزیر برای صدور پروانه ساختمان و تامین آب و برق ، اخیراوزارت مسکن و شهرسازی میخواهداین اراضی را از ما بگیرد و زمین های پراکنده دیگری بدهد .

● احتشامی همچنین گفت : اکنون صاحبان ساختمان قدیم بموجب قانون مالک و مستاجر محکومند که دست بسته تسلیم مستاجران باشند. فی‌المثل اگر صاحب خانه‌ای که از محل اجاره یک طبقه منزل خود ، کمبود زندگیش را تامین میکند باتوجه به‌افزایش هزینه روزافزون زندگی محکوم است که دیناری به مال‌الاجاره نیافزاید و خون‌بخورد ودم نزند ونتیجه این شده که غالبا ثروتمندان خانه‌های خودرا فروخته و به اوراق قرضه ملی و یا سهام تبدیل کرده و اجاره‌نشین شده‌اند. زیرا هم از دردسر مالیات و عوارض نوسازی که بدون توجه به استهلاک خانه ، فوس سعودی میپیماید یا اینکه شب بخوابد و صبح خانه‌اش‌را شهردار محترم مشمول مقررات توسعه معابر بکند و قیمت خانه راهرچه خواسته حساب کند و بتدریج بپردازد، و هزار مشکل دیگر ... خلاص میشود.

مسئله دانشگاه

● مهندس محمد حسین‌بدیعی (نماینده اهواز) در نطق قبل از دستور خود طی‌سخنان‌مشروحی گفت جای تاسف است در چنین شرایطی از اوضاع و احوال کشور، دیده میشود که درتهران یک دانشجوی دانشکده فنی‌تحت تاثیر تلقینات بیگانه پرستان و خرابکاران، برای‌خلع‌سلاح مامور پلیس اقدام میکند و چند تن خرابکار وخائن دیگر با این‌افراد خیانت پیشه همصدا میگردند.

● ناطق افزود : هر روزعده زیادی از پدران و مادران که فرزندان آنها در دانشگاههای کشور به‌تحصیل اشغال دارند ، مراجعه کرده واز تحریکات و اقدامات نابخردانه این قبیل دانشجویان که مسلما مغز آنها شستشو داده شده ، شکایت دارند و میگویند فرزندانشان با عشق و علاقه زیاد برای تحصیل بدانشگاه میروند و این خیانت پیشه‌گان با ایجاد تشنج درمحیط دانشگاه ، مانع ادامه تحصیل‌آنها هستند و آنها از دولت و اولیای دانشگاهها خواسته‌اند که بهر صورت که امکان دارد جلوی‌این قبیل اقدامات خرابکارانه رابگیرند تا فرزندان آنها بتوانند از این فرصت مناسب استفاده کرده در محیطی آرام به‌تحصیل ادامه دهند.

● ناطق افزود : در اینجا لازم میدانم به سکوت وبی‌تفاوتی بعضی از مسئولان دانشگاهها اشاره کرده و از آنها خواسته شود که به مسئولیت خود که تعلیم وتربیت فرزندان این کشور میباشد ، بیشترتوجه کرده محیط امن در دانشگاه ایجاد کنند تا وقت دانشجویان و ثروت مملکت بخاطر تحریکات چند خرابکار و ماجراجو تلف نگردد.

سپاسگزاری از یک عمل اعجاب انگیز

چند روز قبل یک عمل اعجاب‌انگیز در بیمارستان قلب ملکه مادر برروی قلب فرزندم حسین مرادی انجام گرفت که زندگی را به‌وی بازگردانید. اوکه دچار ناراحتی شدید قلبی بود و بعلت نقص مادرزادی در دهلیز قلب از عوارض بیماریهای قلب بشدت رنج میبرد تحت عمل جراحی قلب‌بازقرار گرفت وبوسیله آقای دکتر تربیت واکیپ مجهز بیمارستان،عمل‌مهم وشگفت‌انگیزی برروی او انجام شد .

جای نهایت خوشوقتی و سپاسگزاری است که چنین مرکز مجهزی درایران گشایش یافته و بیماران قلبی را برای عمل‌های بزرگ قلب باز از عزیمت به کشورهای اروپائی و امریکائی بی‌نیاز ساخته است. اکنون که فرزندم ازسلامت کامل برخوردار گردیده وظیفه خود میدانم مراتب سپاسگزاری و حق‌شناسی عمیق خود را به حضور بنیانگزار عالیقدر بیمارستان مزبور و نیز آقایان دکتر مسگرزاده و دکتر تربیت و پرستاران شایسته و مهربان بیمارستان تقدیم داشته بـرای همه آنان سلامت و موفقیت‌های فراوان آرزو نمایم .

حسن مرادی

آ ـ ب ـ آرانترس‌بلژس رونیس اس . آ . مالک اختراع شماره ۷۸۶۴ مربوط به سیلوجهت اجناس بسته بندی نشده .
میل دارد با صاحبان صنایع در ایران برای بهره برداری از اختراع خود وارد مذاکره شود . برای اطلاع بیشتر بدفتر حقوقی دکتر آقایان و همکاران خیابان سوم اسفند ۱۴۹ مراجعه فرمائید.

آگهی مجمع عمومی فوق‌العاده شرکت سهامی خاص تولیدی و صنعتی ایران کوبوتا

مجمع فوق‌العاده شرکت سهامی خاص تولیدی وصنعتی ایران کوبوتا درتاریخ چهارشنبه۷اسفند درمحل شرکت‌خیابان بوذرجمهری ساختمان پیروزان درساعت ۴ بعداز ظهر تشکیل میشود .

از کلیه آقایان سهامداران و هیئت مدیره تقاضا می شود درساعت مقرر درمحل شرکت حضور بهمرسانند .

دستور جلسه :
۱ـ تغییرات اعضاء هیئت مدیره
۲ـ تغییر بعضی از مواد اساسنامه .

شرکت‌سهامی خاص تولیدی و صنعتی ایران کوبوتا
آ ـ ۱۰۹۶۳۲

سی . اچ بهرینگرشان مقیم اینگهایم درآلمان صاحب اختراع «طریقه تهیه املاح جدید مرکب قلع» ثبت شده درایران بشماره ۹۰۰۰ اجازه بهره‌برداری از آن را باشخاص ذینفع عرضه مینماید . برای کسب اطلاع بیشتر بدفتر حقوقی ر آقابابیان و همکاران خیابان شاه کوچه نوبهار شماره ۱۸ مراجعه شود .

خبرهای تلفنی شهرستانها

۵۰ تاکسی جدید

ساری ـ به تاکسی های موجود ساری، پنجاه دستگاه اضافه می‌شود. این تاکسی‌ها به قید قرعه به متقاضیان داده خواهد شد و برندگان تا سه سال حق واگذاری آن را به اشخاص دیگر ندارند . متقاضیان تاکسی های جدید باید مالک و راننده وسیله‌نقلیه خود بودوه صلاحیت اخلاقی داشته باشند .

سمینار

اهواز ـ سمینار «آب خیزداری» کشور با حضور استاندار خوزستانو باشرکت پنجاه نفر از سرجنگداران کل و کارشناسان «آب خیزداری» سازمان جنگلها و مراتع کشور و گروهی از استادان دانشگاه دیروز در اهواز کار خود را آغاز کرد.

جاسات این سمینار بمدت یکهفته تشکیل‌خواهد شد ودر زمینه مسائل آب خیزداری و عوامل‌فنی آن از قبیل شناخت خاک، گیاه شناسی‌و همچنین عوامل مخرب‌و فرسایش‌دهنده خاک بحثو تبادل نظرخواهد شد .

کشتی مسافربری در خلیج فارس

بندرعباسـ کشتی‌مسافربری «آریارام» بابازدید استاندار» استان ساحلی ، سفر خود را به جزایر ایرانی خلیج فارس آغاز کرد .

این کشتی بسیارمدرن، در ایام نوروز مسافران رادر مسیر بندرعباس ـ جزایر ایرانی و بالعکس گردش خواهد داد . در این کشتی همه نوع وسایل آسایش و ایمنی تامین شده است .

بازی خداحافظی

بندرپهلوی ـ روز جمعه دوم اسفند ماه آینده بهمن صالحنیا مربی و کاپیتان تیم فوتبال ملوان بازی خداحافظی خود را مقابل‌تیم پرسپولیس در استادیوم ورزشی بندرپهلوی انجام می دهد .

دوره کتابداری

اهواز ـ اولین دوره کوتاه مدت کتابداری‌باشرکت ،چهل نفر از کتابداران ایران در تالاراجتماعات دانشکده‌ادبیات و علوم انسانی دانشگاه جندی‌شاپور تشکیل شد .

در مراسم گشایش اولین‌دوره کتابداری ، رئیس دانشگاه و رئیس دانشکده ادبیات وعلوم انسانی دانشگاه جندی‌شاپور و سرپرست گروه کتابداران دانشگاه تهران سخنرانی کردند .

دوره کتابداری با همکاری انجمن کتابداران ایران و دانشگاه جندی‌شاپور برگزار میشود .

شهرک کارگری

بندرعباس ـ ساختمان یک شهرک کارگری در زمینی به مساحت‌یکصد هزار متر مربع در بندرعباس آغاز شد . این شهرک با جدید ترین شیوه شهرسازی و ضد زلزله‌ساخته می‌شودو دارای ۱۰۴ دستگاه خانه ۳ اتاقی و ۱۴۲ دستگاه خانه ۲ اتاقی خواهد بود .

دراین شهرک ، سینما ، سوپرمارکت،مدرسه ، مسجد، ورزشگاه ، فضای سبز وسایر سرویس های لازم نیز ایجاد خواهد شد .

بررسی طرحهای‌عمرانی

نقده ـ طرحهای عمرانی شهری و روستائی نقده در جلسه‌ای با حضور استاندار آذربایجان غربی و فرماندار نقده بررسی شد .

در این جلسه بازده‌میلیون ریال برای اجرای طرحهای شبکه فاضلاب شهر آسفالت خیابان ها و دیوارکشی رودخانه نقده اختصاص‌یافت استاندار آذربایجان غربی دیروز ضمن سفر یکروزه‌ای‌به نقده،بیمارستان شیروخورشید سرخ و میهمانسرای نقدمراکه باهزینه یازده میلیون ریال‌در دست‌ساختمان‌است‌موردبازدید قرار داد .

مرگ مشکوک در بنگاه اتومبیل

صبح‌امروز، ازکلانتری تهران‌نو، به دادسرای تهران اطلاع دادند که در بنگاه اتومبیل فرح‌آباد ژاله ، مقابل بولوار رضا پهلوی ، ٤ نفر بطرزی مشکوک درگذشته‌اند .

خبرنگار ما با آتش نشانی مرکزتماس‌گرفت‌لیکن‌درگزارشی که بدست آورد ، مرگ دونفر اعلام شد .

براساس این گزارش دو نفر به اسامی‌ناصرستمی ـ صاحب بنگاه ـ و حسین کارخانه به علتی نامعلوم ، در داخل بنگاه نقش برزمین‌شده ودرگذشته‌اند. همچنین اعلام شد پنج نفر از ساکنان خانه‌یی که در طبقه بالای بنگاه قرار دارد ومتعلق به صاحب بنگاه است ، به علتی نامعلوم به بیمارستان۲۵ شهریور انتقال یافته‌اند . یکی از مراجعان بیمارستان ، اعظم مصلح طلبان ، همسر ناصر رستمی است .

پرونده این حادثه مشکوک ، از طرف آقای سلامت معاون دادسرای‌تهران به‌آقای‌محجوب بازپرس شعبه ۹ سپرده شد و آقای محجوب ، ساعت ۱۱ صبح‌امروز برای انجام‌تحقیقات به محل حادثه رفت .

٤ کارگاه مبل سازی آتش گرفت

زد و خورد دو کارگر ، چهار کارگاه مبل فروشی را به آتش کشید و خساراتی‌ببار آورد .

این دو کارگر که ستار و رحمان نام دارند ضمن دعوا با لگد چراغ علاءالدینی را به سوی هم پرتاب کردند و همین امر موجب شد اسفنج‌و پارچه کارگاه رویه‌کوبی که آندو در آن مشغول کاربودند مشتعل شود .

با وقوع این حادثه درساعت ۹ بامدادامروز آتش به‌کارگاه های مجاور کارگاه رویه‌کوبی در خیابان سپه (ابتدای‌استخر) نیزسرایت کرد و در ظرفچند دقیقه یك محوطه یکصد متری مملو از اسباب و وسایل مبل سازی طعمه حریق شد و ساعتی بعد با تلاش ماموران، شعله های آتش خاموش شد.

براثر این حادثه به چهار کارگاه مبل سازی خساراتی وارد آمد و مسببین حادثه پس از وقوع آتش‌سوزی متواری شدند .

کمپرسی ، راننده اتومبیل را کشت!

در تصادف شدیدی که بامداد امروز در تقاطع ایوبی ـ آتاتورک رخ داد ، سرعت بیش از حد یک کمپرسی‌باعث مرگ راننده اتومبیل‌سواری شد

ساعت ۹ بامدادامروزکمپرسی ۲۵۶۵۲ تهران که از شمال به جنوب جاده آتاتورک به‌طرف میدان شهیاد در حرکت بود در تقاطع جاده مزبور با ایوبی با اتومبیل ۸۵۰۴۶تهران که قصد گردش به چپ داشت به شدت تصادف کرد .

سرعت کمپرسی ۲۵۶۵۲ به حدی‌بود که پس از برخورد، اتومبیل سواری را چند متر به جلو برتاب کرد که درنتیجه راننده اتومبیل سواری ـ حاج مهدی پهلوانی ۴۲ ساله ـ در دم کشته شد .

سید مرتضی مرادبخش(راننده کمپرسی) پس از این حادثه ، به سرعت محل تصادف راترک کرد و متواری شد ، ولی‌چند دقیقه بعد توسط ماموران به دام افتاد .

برسر عشق یك كلفت ...

بقیه از صفحه حوادث

شکم او وارد آورد .

فرهنك وقتی به‌خود آمدوفهمید که با دوست چندین‌وچندساله‌اش بر سر عشق یك كلفت چه‌کرده، پا به فرار گذاشت ، اما یکی از سربازان نیروی هوائی که‌شاهد ماجرا بود وی را دنبال کرد تا آنکه‌سرانجام موفق به‌دستگیری‌اش شد.

پرونده این جنایت پس از طی مراحل مقدماتی به‌شعبه دوم‌دادگاه عالی جنائی مرکز فرستاده شد و محاکمه فرهنك از روز گذشته در این دادگاه ، به ریاست‌آقای دکتر آزاد تشکیل و شروع شد.

آخرین خبر

فرهنگ ملک محمدی ، مردی که متهم بود ، دوست جوان خود را با ضربات گزن‌کفاشی به قتل رسانده ، به سه سال زندان محکوم شد .

هوشنگ انصاری از خدمات جعفر اخوان تجلیل کرد

درجریان انتخابات هیات رئیسه دومین دوره‌اتاق بازرگانی‌وصنایع و معادن ایران ، آقای جعفر اخوان‌عضو هیات نمایندگان‌اتاق بازرگانی‌و صنایع‌و معادن ایران، که از سوی گروه کثیری از نمایندگان اتاق کاندیدای نیابت ریاست‌اتاق‌بود ، بعلت‌گرفتاریهای زیاد از قبول این سمت معذرت خواست .

جعفر اخوان

وی ضمن اظهاراتی گفت : جناب آقای هوشنگ انصاری وزیر محترم امور اقتصادی و دارائی ـ جناب آقای مهندس فرخ‌نجم آبادی‌وزیر محترم‌صنایع و معادن ـ جناب آقای دکتر فریدون مهدوی وزیر محترم بازرگانی، از اینکه آقایان‌محترم و دوستان عزیز و همکاران گرامیو همچنین‌خانم افشار بنده را مورد لطف و تفقد قرارداده و کاندیدای نیابت ریاست اتاق بازرگانی‌و صنایع و معادن‌ایران فرموده‌اند بی‌نهایت ممنون می‌باشم .

ولی نظر باینکه اینجانب بعلت کارهای زیاد و سفر های مکرر بخارج از کشور که برای انجام مقاصد بازرگانی انجام میدهم نمیتوانم وظایف محوله را بطور شایسته انجام دهم ، لذا با یکدنیا تشکر از لطف و محبت کلیه دوستان عزیز ، از قبول‌این پست معذرت میخواهم ، و خواهشمندم به دوستان عزیزم آقایان مهندس ابونصر عضد ، قاسم لاجوردی ، احمد خیامی‌و محمود رضائی‌که‌در دوره گذشته نایب رئیس اتاق ایران بوده‌اند ووظایف محوله را به بهترین وجه انجام‌داده‌اند،مجددا رای بدهید .

آقای‌اخوان در پایان باردیگر از لطف و محبت اعضای هیات نمایندگان اتاق ایران تشکر واز قبول این پ

تلفن سرویس حوادث ۳۱۱۲۱۲

حادثه دلخراش ، درکوچه غریبان :

با ریزش یك‌خانه قدیمی‌ساز

دختر ۱۳ ساله کشته شد!

روز گذشته یک خانه قدیمی ساز در بازار تهران فروریخت و افراد یک خانواده ۵ نفری‌را به‌کام خود فرو برد. طی این حادثه دلخراش یکنفر کشته شد و۴نفر بسختی آسیب دیدند .

مقتول این حادثه فاطمه امینی وطنی، دختر ۱۳ ساله این خانواده بود که براثر جراحات وارده دردم جان سپرد.

این حادثه ساعت سه و سی دقیقه بعد ازظهر دیروز دربازار آهنگران کوچه غریبان‌رخ‌داد. خانه شماره ۵۳ متعلق به حاجی بلوری که تحت اجاره محمد علی امینی وطنی بود، در این ساعت بعلت قدیمی بودن‌و سستی دیوارها، ناگهان فرو ریخت و افراد خانواده ۵ نفری را که درمنزل مشغول استراحت‌بودند به‌کام خود کشید .

جریان این حادثه به اطلاع آتش‌نشانی پایتخت رسید و در ساعت سه و پنجاه دقیقه یک گروه‌ازامدادگران آتش‌نشانی‌در محل حادثه حاضر شدندوعملیات نجات را برای بیرون آوردن ۵ نفری که زیر آوار مانده بودند آغاز کردند .

پس از یکساعت تلاش ماموران تمام افراد خانواده از زیر خروارها خاک و چوب‌بیرون کشیده شدند. یکی ازمصدومین در دم جان سپرد و بقیه‌باسامی: زینت ۳۵ ساله، حسین ۱۲ ساله سکینه ۹ ساله و محمد علی‌امینی وطنی ۴۰ ساله به بیمارستان شیر و خورشید سرخ ایران انتقال یافتند .

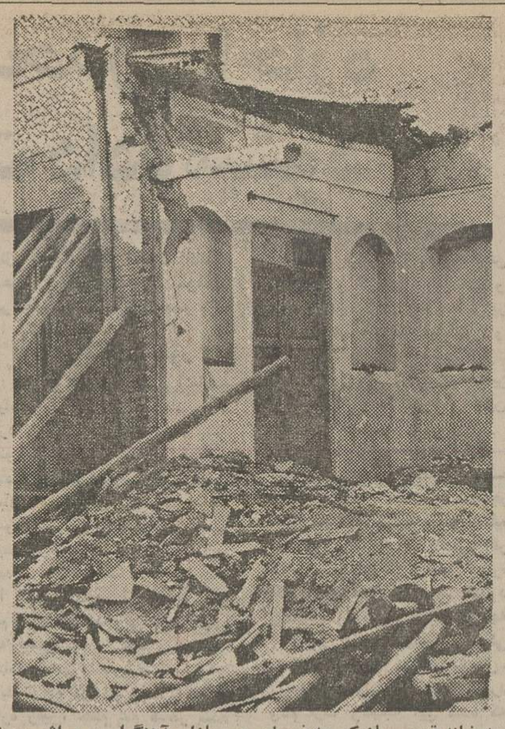

★خانه قدیمی‌ساز کوچه غریبان، در بازار آهنگران ، براثر سستی دیوارها فرو ریخت و دختر ۱۳ ساله، زیر همین تل سنگ وخاک کشته شد .

گرگ گرسنه، بسوی دانش‌آموزان حمله برد ومردم شهر را به خانه‌هایشان فراری داد

گرگ گرسنه‌یی که دربی یافتن طعمه به شهرتربت‌جام روی آورده بود، مردم این شهررا یکساعت در وحشت ودلهره فرو برد وسرانجام یک راننده تاکسی، حیوان وحشت‌آفرین را باتاکسی خود زیر گرفت وکشت .

خبرنگار اطلاعات در تربت‌جام می‌نویسد :

حمله گرگ به تربت‌جام، باتعطیل مدارس این شهر همزمان بود ودانش آموزانی که از مدرسه به خانه بازمیگشتند، جیغ‌کشان از برابر گرگ گرسنه می‌گریختند. و غیراز دانش‌آموزان عده‌یی ازمردم بزرگسال شهر نیز باوحشت بخانه‌های خود فرار کردند .

سرانجام راننده یک تاکسی ، از خیابان بلوار تا خیابان ششم بهمن، با تاکسی خود گرگ را تعقیب کرد ، او چندبار باسپر تاکسی بپاهای گرگ زد تا حیوان را از پای درآورد ولی گرگ گرسنه بااینکه مجروح شده بود، بسرعت ازمقابل اتومبیل میگریخت وراه خود را از میان مردم و اتومبیل‌ها، باز میکرد و پیش میرفت،تاآنکه راننده تاکسی سرانجام در خیابان ششم بهمن- مقابل ساختمان اداره آموزش و پرورش تربت‌جام- گرگ رازیر چرخهای اتومبیلش گرفت و آنرا له کرد .

ضارب شهرآشوب که باتهام شروع به قتل بازداشت شده بود، باسپرس وثیقه آزاد شد

جواد وطنی،که بدنبال‌چاقوکشی در خیابان فرح و مجروح کردن شهر آشوب ، بازیگر سریال تلویزیونی ادم کاغذی ، به اتهام شروع به قتل از طرف بازپرس شعبه۱۳دادسرای تهران بازداشت شده بود ، با سپردن یک میلیون ریال وثیقه ، از زندان آزادشد.

جواد، چندی‌قبل ، بخاطرشهر آشوب‌بامردی‌بنام پرویزرادنیکوئی اختلاف پیدا کرد و بدنبال این اختلاف، چند شب قبل ، هنگامی که‌پرویز قصد داشت شهرآشوب را به خانه‌اش برساند ، جواد باتفاق خواهر زاده‌اش راه را برآنها بست.

در این برخورد، که نیمه شب در خیابان فرح رخ داد، بین آن ها، نزاعی درگرفت که طی آن پرویز و شهر آشوب مجروح شدند .

پرونده این حادثه به دادسرا فرستاده شد و شهرآشوب در بازپرسی ، مدعی شد از دوسال قبل ، که هنوز به سن قانونی نرسیده‌بود،جواد اورا دراختیار خود گرفته است.

شهرآشوب امروز بدنبال‌اظهارات روز پیش خودگفت:مادرم در این میان گناهی نداشت و این جواد بود که ظاهرا به عنوان نامزدبا من رابطه برقرار کرد، اما بعد فهمیدم که قصد اغفال و فریب‌مرا دارد .

بدنبال توضیحات شهر آشوب، بازپرس برای مادر وی احضاریه نفرستاد ، زیرا آشکار شده بود که در این میان تنها پای جواددر میان است.

در حال حاضر،جواد وطنی، انتظار روز محاکمه، بخاطر اتهام شروع به قتل در خیابان فرح را میکشد.

آغاز محاکمه مرد جوانی که

برسرعشق یک کلفت، دوستش راباگزن کفاشی کشت!

محاکمه مردی که بر سرعشق یك کلفت، دوست صمیمی خود را باگزن کفاشی کشته بود ،در دادگاه عالی جنائی مرکز آغاز شد.

واقعه در هفدهم مهر ماه‌سال گذشته اتفاق افتاد و طی آن فرهنك ملك محمدی، دوست‌جوان خود ـ خلیل وزیری ـرا باگزن کفاشی بقتل رساند و متواری شد ، اما پس از چند ساعت‌توسط یك سرباز نیروی هوائی ـ که وی را تعقیب کرده بود ـ به‌دام افتاد .

فرهنك مطابق کیفر خواست دادسرای تهران، یکی ازدوستان صمیمی خلیل وزیری بود و هر روز به بوتیك خلیل میرفت و ساعتها در آنجا میماند .

خلیل دو سال قبل از وقوع‌این حادثه همسرش را از دست‌داده بود و برای او دوبچه سه‌و چهار ساله باقی مانده بود. از این رو خلیل برای نگهداری فرزندانش به مشهد رفت و یك خدمتکار پانزده ساله بنام سکینه را باخود به تهران آورد .

از آن پس بود که براثررفت و آمد های فرهنك‌به منزل‌خلیل، دوستی سکینه‌و فرهنك صمیمانه شد و کار بجائی رسید که سکینه هر روز مبالغی‌از پول‌خلیل را از خانه‌اش سرقت میکرد و در اختیار فرهنك میگذاشت .

سرانجام خلیل متوجه قضیه‌شد واز فرهنك به کلانتری ده‌شکایت کرد فرهنك که از جریان مطلع شده بود ، متواری شد ، اما دیری نگذشت که در نزدیکی خانه‌اش با خلیل و برادرش روبرو شد و دو پاره پا به فرار گذاشت .

برادران وزیری‌به تعقیب‌فرهنك ادامه دادند تا اینکه دوست‌عاشق پیشه وارد یك مغازه کفاشی شد وگزن کفاشی را برداشت‌به‌سمت خلیل حمله کرد و چند ضربه‌به

بقیه در صفحه ۲۱

* فرهنك ملك محمدی، مردی‌که متهم است دوست خود را بخاطرعشق یك کلفت کشته است .

طی یك حادثه رانندگی درخیابان علی‌آباد خزانه

خواهر و برادر خردسال کشته شدند!

صبح دیروز اتومبیلی یک زن و دو فرزندش را که قصد عبور از عرض خیابان را داشتندزیر گرفت. در اثر این حادثه مادر مصدوم شد و دو فرزندش دردم جان سپردند .

ساعت ۱۱ صبح دیروز اتومبیل ۵۵۹۸۷ تهران د براندگی«عوض بی‌خوش» که از خیابان‌علی‌آباد خزانه عبور میکرد، زنی به نام «صدیقه طباطبائی» را که باتفاق دو فرزندش و دختر همسایه‌شان بنام زهرا احمدی قصد عبوراز عرض خیابان را داشتند زیر گرفت .

سرعت اتومبیل به حدی بودکه هادی (۳ ساله) و ربابه (۱۰ساله) فرزندان‌صدیقه‌براثر شدت‌تصادف دردم جان سپردند .

صدیقه و زهرا نیز که در این تصادف به سختی مجروح شده بودند،توسط اهالی‌به‌بیمارستان انتقال یافتند .

راننده اتومبیل پس از وقوع حادثه متواری شد که ماموران کلانتری ۱۶ و اهالی محل‌بتعقیب او پرداختند وساعتی بعد اورا دستگیر کردند .

جنازه مقتولین این حادثه روز گذشته به پزشکی قانونی تهران حمل شد ورانده با پرونده تنظیمی از طریق پاسگاه‌کلانتری ۱۶ به‌دادسرای تهران تحویل گردید .

خبرهای کوتاه ، از :
حوادث شهرستانها

«در» اداره کشاورزی میاندوآب‌را دزدیدند !

دولنگه در آهنی اداره کشاورزی میاندوآب رادزدیدند!

بنابه گزارش خبرنگار اطلاعات در میاندوآب:

این دو لنگه در به تازگی برای اداره کشاورزی‌میاندوآب ساخته شده بود، اما هنوز آنها را نصب نکرده بودند که دزدی آمد و زد ودرهای اداره کشاورزی را برد!

جریان از سوی شهربانی تحت تعقیب است.

چوپان دهکده را کشتند

دیروز چوپانی رادر روستای « مریدان » خشکیجارگیلان کشتند و ساعتی بعد ساکنان دهکده جسد او رادر صحرا یافتند .

روستائیان « مریدان» در حالی جسد گداعلی اسدی ـ چوپان دهکده- را یافتند که قسمتی از گردن او بریده شده بود.

خبرنگار اطلاعات در رشت می نویسد : جسد گداعلی به‌رشت انتقال یافت و ماموران پاسگاه ژاندارمری مرکزی رشت مشغول تحقیق در این باره شدند.

هنوز انگیزه این جنایت معلوم نشده است.

۹ چوبدار در کولاك گم شدند

۹ چوبدار که دویست راس گاو وگوسفند را ازروستای «اغبلاغ» بیجاربه روستای«یاسوکند» می بردند گرفتارکولاک بسیار شدیدی شدند .

بنابه گزارش خبرنگار اطلاعات در بیجار:

چند تن از اهالی « نوشاد» شبانه به جستجوی آنان پرداختندو موفق شدند چوبداران را پس‌ازساعتهاسرگردانی نجات دهند. در این کولاک ۱۰۴ راس از گاو وگوسفند ها از بین رفتند.

سك‌هار دانش‌آموز ۱۴ ساله را کشت

دانش آموز ۱۴ سالهیی که از مدرسه به‌خانه‌بازمیگشت بین راه مورد حمله یک سگ هار قرار گرفت و در حالی که از چند نقطه بدن مجروح شده بود به بیمارستان منتقل شد ولی معالجه نشد ودرگذشت.

خبرنگار ما در رودسر می نویسد : این حادثه در «املش» رخ دادومنوچهر جوانمرد ـ نو جوان ۱۴ ساله- دانش آموز یکی از مدارس املش بود . این برای چندمین باراست که سگهای مزاحم‌وهار در جاده های اطرافرودسر به رهگذری حمله کرده وموجب مرگ او شده‌اند.

خانه ۲طبقه روی یك‌دخترخردسال فرو ریخت ، اما دخترك بطرزی معجزه آسا زنده ماند !

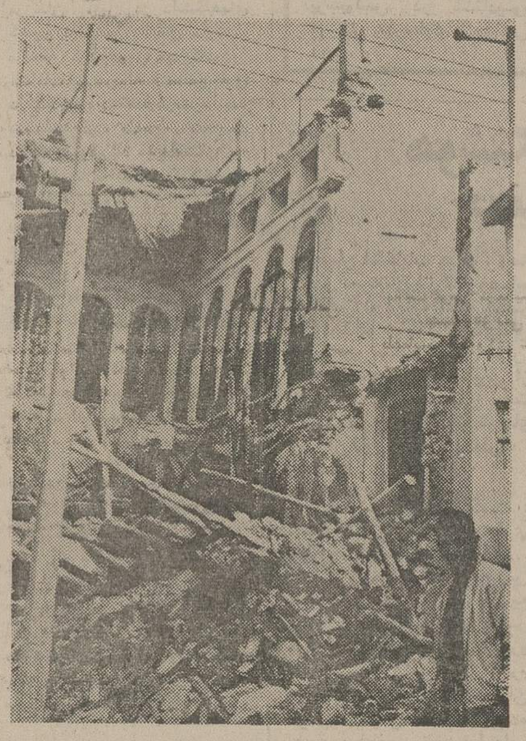

★ از ساختمان ۲ طبقه‌یی که ۱۵ نفر درآن زندگی می کردند ، پس از ریزش چنین مخروبه‌یی به جا ماند ...

یکساختمان ۲طبقه دربوشهر، ازوسط شکست وفروریخت، اما به هیچ یک از ۱۵نفرساکنان این‌خانه‌کوچکترین آسیبی‌نرسید. آوار به‌روی دختر خردسالی‌که ازکوچه مجاور خانه می‌گذشت فروریخت ولی‌این‌دختر نیز به طور معجزه آسایی نجات یافت در حالیکه همه فکر می کردند او زیر خروارها خاک و آجر مرده است .

بنابه‌گزارش خبرنگار اطلاعات در بوشهر :

این خانه که در کوی شاه‌آباد بندر بوشهر قرار داشت به‌علت خیس شدن ناشی از بارندگی شدید، فرو ریخت، در این‌خانه ۱۵نفر اعضای ۳ خانواده‌زندگی می‌کردند که لحظه‌یی پیش از وقوع حادثه، به سرعت ازاتاقها بیرون آمدند تا خود رابخارج از خانه برسانند اما هنگامی که پایشان به حیاط رسید ، خانه فرو ریخت و خوشبختانه هیچ کدام آسیبی ندیدند . اما یک دختر خردسال بنام سکینه که‌ازکوچه مجاور خانه‌میگذشت زیرکوهی ازآوار مدفون شد.

ماموران امداد بیدرنگ برای نجات او دست به کار شدند و در حالیکه امیدی به نجات‌دختر خردسال نمی‌رفت شروع‌به‌پس زدن آوار کردند و پس ازچند ساعت تلاش سکینه را بدون‌آن که کوچکترین آسیبی دیده باشد از زیر آوار بیرون آوردند. سکینه زیر چتری از تیر های چوبی ساختمان قرار گرفته‌بود و بهمین جهت آوار به روی‌او نریخته بود .

مجله دنیای ورزش

روزهای شنبه

منتشر میشود

در برخورد اتومبیل باکامیون در راه مهاباد ـ میاندوآب

معاون آموزش و پرورش میاندوآب کشته شد

سعید شعار نوبری معاون آموزش و پرورش میاندوآب در یک حادثه رانندگی در راه میاندوآب ـ مهاباد کشته شدو همسر و دو فرزندش ، آسیب دیدند.

خانم قدسی‌درودزاده ،همسر معاون آموزش و پرورش میاندوآب ـ که در صندلی جلو اتومبیل و کنار همسرش نشسته بود ، آسیب زیادی دیده است ولی دو فرزند آنها ـ مهران‌و مهرداد ـ که در صندلی عقب اتومبیل نشسته بودند مختصر زخمی شده بودند .

خبرنگار اطلاعات در مهاباد می‌نویسد : اعضای خانواده شعار نوبری دیشب با اتومبیل پیکان ۱۷۲۲۶ تبریز ، از مهاباد به‌میاندوآب میرفتند که اتومبیل حامل آنان،درپانزده کیلومتری مهاباد ، با یک کامیون برخورد کرد و در هم شکست .

سعید شعار نوبری معاون آموزش و پرورش میاندوآب ـ راننده اتومبیل- در همان‌لحظات اول حادثه ، جان سپرد .

دیشب جنازه سعید شعار نوبری به سردخانه بیمارستان شیروخورشید سرخ مهاباد ، انتقال یافت و همسر و فرزندان او ، در این بیمارستان بستری شدند .

کلاس خیاطی

دوره جدید کلاسهای خیاطی کاخ دانش تشکیل میشود .کاخ دانش نماینده رسمی مدرسه گرلاوین پاریس در ایران است و به فارغ‌التحصیلان پس از گذراندن امتحانات دیپلم گرلاوین پاریس داده خواهد شد . قبلا نام نویسی فرمائید.

کلاس منشیگری

از کلیه کسانیکه در کلاس منشیگری کاخ دانش شرکت نموده‌اند خواهشمند استروز ۱۰ر۱۲ر۵۳ درشعبه فرانسه این‌انجمن حضور بهمرسانند .

کلاس حسابداری ودفترداری‌دوبل

دوره جدید کلاس حسابداری و دفتر داری دوبل زیر نظر آقای‌محمد‌حمیدی

دفترداری از انتشارات دانشگاه تهران در این کلاس فن دفترداری وحسابداری را فراخواهید گرفت. قبلا نام نویسی کنید.

کاخ دانش ـ خیابان فرانسه کوچه مرجان

شب‌های خاطره‌انگیز وفراموش‌نشدنی در

کاباره بزم درویش

با برنامه‌های اصیل ودلنشین وفضای ایرانی

رضا سقائی
خواننده آهنگ جاودانه زندگی
بهرام
با آوای گرم و احساس آفرین

به همراهی ارکستر سعید مهرابی

لطفا میز را وسیله تلفن ۹۳۹۹۸۲ رزروفرمائید

آدرس ـ میدان کندی اول خیابان صالحی

جدید از آمریکا

دیگ برقی تمام اتوماتیک

هامیلتون ساخت آمریکا

پختن هرنوع غذا ـ سُرخ کردن ـ آب پز ـ سوفله ـ

انواع چلو و پلو ایرانی با دیگ جدید

هامیلتون با یک سُرخ کن مجانی

تلفن مرکز پخش : ۴۴۸۲۵ - ۲۱۴۲۹

حراج ریتس

شروع شد

انواع پرده ● رومبلی ● کاغذدیواری ● کفپوش

تایل ● موکت ● آکوستیک ● پتووسایر تزئینات

باتخفیف فوق العاده وقیمت استثنائی

در

فروشگاه ریتس ● میدان فردوسی

باپارکینگ اختصاصی

جمعه‌ها تاظهر باز است

کاباره میامی

بزرگترین

موزیکال شو سال

هایده

با معرفی لیلا فروهر

را تقدیم می‌کند

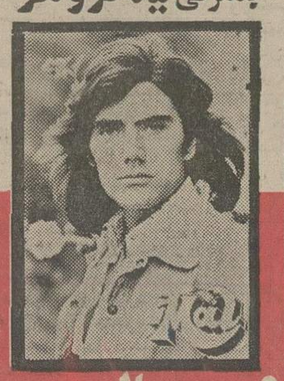

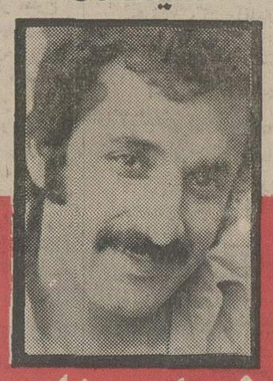

STEVE & BONNIE
استیو و بونی

شماعی‌زاده

و

مال

خواننده بزرگ بین‌المللی

سیدکریم زندوکیل و ده‌ها برنامه‌دیگر تلفن رزرو ۶۲۰۲۰۰

مجالس ترحیم

انا لله و انا الیه راجعون

باکمال تاسف فوت ناگهانی مرحوم مغفور شادروان (حاج **مصطفی عباس شیرازی**) کهاز خدمتگزاران خاندان عصمت و طهارت (ع) بوده‌اند باطلاع عموم مومنین میرساند .
مجلس ختم آنمرحوم روز دوشنبه ۲۸ر۱۱ر۵۳ ازساعت ۲ الی ۵ بعدازظهر در خیابان ری چهارراه صفاری (مسجد انبار گندم) منعقد میباشد .
امید است عموم برادران دینی در مجلس مذکور شرکت وروح آنمرحوم راشاد وخاطر بازماندگان راتسلی بخشند.
السید محمد مهدی الحسینی لاله‌زاری عفی‌عنه. الاحقر شیخ اسماعیل جابلقی. الاحقر میرزا آقا شیرازی. الاحقرشیخ مرتضی کاتوزیان. الحاج سید علی اکبر پیشنماز. الحاج‌شیخ محمد تنکابنی. الحاج سید محمود قاضوی .
آ ـ ۱۷۱۴۱

کل نفس ذائقة الموت

بانهایت تاثر فوت ناگهانی شادروان حاج **مصطفی عباس شیرازی** موسس قنادی بنفشه را که ازمردان نیکوکار ومتدین بوده‌اند باطلاع عموم همکاران میرساند .
مجلس ختم آنمرحوم روز دوشنبه ۲۸ر۱۱ر۵۳ ازساعت ۲ الی۵بعدازظهر در مسجد انبار واقع در خیابان ری چهارراه صفاری منعقد میباشد. امید است باشرکت‌در مجلس فوق‌روح آنمرحوم را شاد فرمایند .
رئیس اتحادیه صنف قناد تهران
روح‌الله جیرمبندی
آ ـ ۱۷۱۴۱

بانهایت تاسف وتالم درگذشت ناگهانی مرحوم مغفور **حاج مصطفی عباس شیرازی** بزرگ خاندان را باطلاع فامیل و آشنایان میرساند .
مجلس ختم آنمرحوم روز دوشنبه ۲۸ر۱۱ر۵۳ ازساعت ۲ الی۵بعدازظهر در مسجد انبار واقع در خیابان ری چهارراه صفاری منعقد میباشد. مجلس ختم زنانه در همانروز و ساعت در منزل شخصی آنمرحوم برگزار میگردد .
ضمنا مراسم شب هفت فقید سعید روز پنجشنبه اول‌اسفند ماه در حضرت عبدالعظیم (ع) خیابان مظفری مسجد حضرت خاتم‌الانبیاء برگزار خواهد شد .
خانواده‌های : عباس شیرازی. رضائی. حداد. شهاب‌فر. کرمانی. لطفی. رزاقی. اصنافی. فرج‌الله. شمس انصاری . محمدی. فروزان نصر. قنبری. نیردست و فامیل‌های وابسته.
آ ـ ۱۷۱۴۱

روزنامه اطلاعات ـ بعموم خانواده‌های عزادار بویژه آقای کرمانی عزیز وسایر بازماندگان آنمرحوم مصیبت وارده را تسلیت میدهیم .

بانک بازرگانی ایران بانهایت تاسف درگذشت مادر آقای‌هوشنگ امیری معاون اداره مکانو گرافی این‌بانک را باطلاع میرساند .
مجلس ختم آنمرحومه روز دوشنبه ۲۸ بهمن ماه جاری ازساعت ۲ تا چهار در مسجد جواد واقع درمیدان ۲۵ شهریور منعقد است .
بانک بازرگانی ایران
آ ـ ۱۰۹۶۳۶

بانهایت تاسف درگذشت شادروان **بانو بدرالملوک امیری** همسر آقای ابراهیم امیری و خواهر مرحوم حاج علی‌اصغردلال و مادر بانو پروین امیری . هوشنگ امیری. دکتر منصور امیری . سرهنگ ۲ ناصر امیری . مهندس‌رضا امیری و رضی امیری راباطلاع میرساند . مجلس ختم زنانه و مردانه روز دوشنبه ۲۸ بهمن ماه از ساعت ۲ تا ٤ بعداز ظهر درمسجد الجواد واقع درمیدان ۲۵ شهریور منعقد میباشد و شب‌هفت آن مرحومه روز چهارشنبه ۳۰ بهمن ماه ازساعت ۳ تا ۵ بعداز ظهر درسالن شماره ۲ بهشت زهرا برگزار میگردد .
خانواده های : امیری . دلال . روح‌افزا . ارفع‌زاده . پورساطع . آزادنیو . میرفخرائی . امیری شایسته . ساطمی‌فرد. قطب . ثاقب‌فر. کیومرث . دولتشاهی. قوامپور . بیات . نوری‌زاده . ملکوتی . اعتماد . شریف‌تهرانی . گلشنی . خیرانفرد . میربافری . شهلائی . قناعتی . شهیدی. طلاچیان . طباطبائی‌راد . جعفراف . اژئر . کنی .
آ ـ ۱۷۰۸۷

روزنامه‌اطلاعات ـ بعموم‌بازماندگان‌آنمرحومه مصیبت‌وارده راتسلیت میدهیم .

بازگشت همه بسوی خداست

باکمال تاسف درگذشت ناگهانی بانوی پرهیزکار فاطمه‌بیگم **السادات قائمی** را باطلاع بستگان و دوستان میرساندمجلس ختم زنانه ومردانه آن مرحومه ازساعت یک تا۳ بعدازظهر روز سه‌شنبه ۲۹بهمن‌ماه درخانقاه صفی‌علیشاه منعقد است.
خانواده‌های : قائمی. کشوادی. صدیقیان . سرهنگ فرحی. سرگرد سبحانی. کاظمی. یزدیان. رضائی. حکیم‌باشی. یزدی. منتظر . ناجی . سرهنگ اخوان . سرگرد انصاری . سمرقندی. حقیقی. سرهنگ صالحیان. تیموزتاش . مونقی . ناصرزاده. سرهنگ بطحائی. سنجابی. فهیمی . طوطیائی . سرهنگ ضالحی. جعفری شیرازی .
آ ـ ۱۷۰۸۱

روزنامه اطلاعات ـ بخانواده‌های عزادار مصیبت وارده را تسلیت میدهیم .

باکمال تاسف و تاثر درگذشت استاد گرامی آقای کاظم مجیبیان پدر دوستان ارجمند جناب آقایان دکتر جلال و دکتر جلیل مجیبیان را به اطلاع بستگان و دوستان می‌رساند . مجلس ترحیم مردانه و زنانه آن مرحوم روز پنجشنبه ۱ر۱۲ از ساعت ٤ تا ٦ بعد از ظهر در مسجد الجواد و روز جمعه ۲ر۱۲ر۵۳ ساعت ۳ و نیم تا ۵ ونیم بعد از ظهر در تکیه یزدیها واقع در خیابان دولت قلهک برگزار می‌گردد .
محمدحسن جعفری و بیگی
آ ـ ۱۰۹۶۳۷

باکمال‌تاسف درگذشت نابهنگام **بانو عذرا پازوکی** راباطلاع بستگان و دوستان میرساند .
مجلس یادبود مردانه و زنانه روز دوشنبه ۲۸ بهمن ماه از ساعت سه تا پنج بعد از ظهر در خانقاه صفی علیشاه برگزار میشود .
خانواده‌های : پازوکی . انتظامی . معظمی . صدیقی ورهرام. عقیلی. بهزادی. رضوی. مهدوی. محمدی . آگاه بزرگی . غیاثیان . طهماسبی . مرعشی . مروی. طوسی منتظری . پروین. فراهانچی .
آ ـ ۱۷۰۶۹

با قلبی متاثر و متالم درگذشت نابهنگام شادروان **مهندس محمود مهریار** را به آگاهی عموم دوستاران وابسته می‌رساند . مجلس ترحیم (زنانه و مردانه) آن مرحوم فقید سعید روز پنجشنبه اول اسفند ماه سال جاری از ساعت ۲ الی ٤ بعد از ظهر در مسجد جواد واقع در میدان ۲۵ شهریور برگزار میگردد .
از طرف همسر و فرزندان
آ ـ ۱۰۹۶۶۵

روزنامه اطلاعات ـ بیازماندگان آن مرحوم تسلیت میدهیم.

بانهایت تاسف وتاثردرگذشت مرحومه خانم **حمید زاده (بلقیس)** والده آقا حمید اسد زاده دیلمقانی بزرگ‌خاندان دیلقمانی را به اطلاع فامیل و آشنایان می‌رساند . مجلس ختم مردانه و زنانه روز دوشنبه ۲۸ر۱۱ر۵۳ از ساعت ۳ الی ۵ بعد از ظهر در مسجد جواد واقع در خیابان غفاری و شب هفت روز پنجشنبه ۱ر۱۲ر۵۳ در شبستان شماره ۲ بهشت زهرا از ساعت ۱ ونیم تا ۳ و نیم بعد از ظهر منعقد است .
خانواده های : دیلمقانی ـ کنی ـ خالو اوغلی ـ عاطفی ـ حمزه زاده ـ قاسمیان ـ گنجوی ـ ذهبی ـ امان پور ـ تقی زاده ـ راقم ـ سودمند ـ مستوفی ـ علیزاده ـ رفائی مقدم ـ حقانی ـ مقتدر ـ پیروز ـ طاهباز ـ فرج‌اللهزاده ـ میلانی ـ قلی‌زاده ـ جلیلوند. رحیمیان. پیروزفر ـ وثوق. کیان کریمی ـ مختار زاده ـ حقانی .
آ ـ ۱۵۱۹۲۱

روزنامه اطلاعات ـ بخانواده های عزادار مصیبت وارده را تسلیت میدهیم .

باکمال تاسف درگذشت بانو **فاطمه تهرانی** را به‌اطلاع بستگان و دوستان میرسانند مجلس ترحیم آن مرحومه‌روز سه‌شنبه ۲۹ر۱۱ر۵۳ از ساعت ۲ر۵ الی ۵ بعدازظهر درمسجد جامع بازار شبستان شاه‌آبادی ومجلس ترحیم زنانه روز دوشنبه ۲۸ر۱۱ر۵۳ در منزل آن مرحومه منعقد میباشد .
خانواده‌های : جدلی‌نیا. شایسته‌پناه. رهرو . صراف . پوریان. تهرانی. حاج محمد جعفری. بلورچی. محرر. ارجمند خواه. فتحعلی. هبوتی. ازکیا. شریفی. مذهب جعفری. دربندی. ترابیان . ابراهیمی .
آ ـ ۱۷۱۳۵

روزنامه اطلاعات ـ بخانواده‌های عزادار بویژه بازماندگان آنمرحومه مصیبت واردرا تسلیت میدهیم .

باکمال تاسف درگذشت‌شادروان **بانو ربابه میرسعیدی فراهانی** مادر آقایان میرابراهیم و میراسمعیل میرسعیدی فراهانی را باطلاع میرساند مجلس ترحیم زنانه ومردانه آن مرحومه از ساعت۱ الی۳ بعدازظهر روز دوشنبه ۲۸ بهمن ۵۳ در خانقاه صفی علیشاه منعقد میباشد .
خانواده‌های میرسعیدی فراهانی. میرسعیدی. امرالهی. بهشتی‌فر. خوشدونی. مستعلی. زمانی . غلامعلی . غلامی . محسنی. عصائی. مهید. رحمتی. خاکشور. خرم . هدائی . نصیری. علیرضائی. عسکری. دبیری. پارسا .
آ ـ ۱۷۱۰۵

روزنامه اطلاعات ـ بخانواده‌های عزادار تسلیت میدهیم

بانهایت تاثر وتاسف فوت مرحوم **آقای محمد باقر** زرندیان (منطقی) را باطلاع خویشاوندان و آشنایان‌میرساند. مجلس ترحیم آن مرحوم ازساعت ۳ الی ۵ بعد ازظهر روز سه‌شنبه ۲۹ر۱۱ر۵۳ در خانقاه صفی علیشاه منعقد میباشد .
خانواده‌های : منطقی. تقی‌زاده حمایتی. ملکوند. فدائی اصل. کوپال. صابری. قنبری. جهانبخش. پورملک .
آ ـ ۱۰۹۶۸۳

روزنامه اطلاعات ـ مصیبت وارده را بخانواده‌های عزادار بویژه آقای محمود منطقی تسلیت میدهیم

باکمال تاسف و تاثر فوت ناگهانی جوان ناکام شادروان محمود باتمانقلیچ فرزند حسن‌رابه‌اطلاع کلیه خویشان ودوستان وهمکاران میرساند مجلس ختم زنانه و مردانه روز دوشنبه ۲۸ بهمن ماه از ساعت۳ تا۵درمسجد ولی عصر واقع درحشمت‌الدوله برگزار میگردد.
خانواده های : باتمانقلیچ . کاشانی . صباغیان . رجبی . اصلانی . امیر وارتی
آ ـ ۱۷۱۱۱

روزنامه اطلاعات ـ بخانواده‌های عزادار مصیبت وارده را تسلیت میدهیم

خانواده های : مدحت . بارانلو . هادوی . سید موسائی . خوئی . عبداللهی . دکتر جهانگیر منحوری . هاشمی. جوادزاده . صادق‌نوبری . فتورمچی . شادان . سرتیپ حکیمی . جعفرزاده . پسیان . طلوعی. قراچه‌داغی. توتونچیان . میرمحمدی . تقدیسی . مهدی‌زاده . انتظاری. سلطانی . فهیمی . اکرمی‌پور . بهشتی‌تبار . طاهباز . نیکبی. اسفهلانی . هوشیاری . دبیر. قرآنی . غضنفرپور. رجائی . نجف‌شاهی . صالحی . معتمدی .
بانهایت تاسف درگذشت تاثرانگیز مرحوم‌**سید جعفر مدحت** کارمند عالیرتبه وزارت دارائی را باطلاع کلیه دوستان و آشنایان‌میرسانند . مجلس ترحیم زنانه ومردانه آن مرحوم ازساعت ٤ تا ٦ بعداز ظهر روز دوشنبه ۲۸ بهمن ماه درمسجد مجد برگزار خواهد شد .
آ ـ ۱۷۰۹۳

روزنامه اطلاعات ـ بخانواده های عزادار مصیبت وارده را تسلیت میدهیم .

بانهایت تاسف درگذشت مادر عزیزمان **بانو کبری بانکیان** رابا‌طلاع خویشان و دوستان میرساند مجلس ترحیم مردانه و زنانه از ساعت ۳ تا۵ بعد از ظهر روز دوشنبه ۲۸ر۱۱ر۵۳ در مسجد مهدوی واقع در میدان گمرک خیابان شیر خورشیدچهار راه استخر منعقد خواهد بود.
خانواده های : بانکیان. جعفری . لواسانی . نیکومنش. اصلانی. معصومی . قراگوزلو . کاظمی . طریحی. اصفهانیها . جناب . مصدق . اظهری . غفوری. گروئی
آ ـ ۱۷۱۱۷

روزنامه اطلاعات ـ بخانواده های عزادار مصیبت واردرا تسلیت میدهیم

باکمال تاسف درگذشت نابهنگام **بانو حمیده مهاجر** را باطلاع بستگان و دوستان میرساند مجلس ترحیم مردانه‌وزنانه روز دوشنبه ۲۸ بهمن ماه۳ الی۵ بعدازظهر در مسجد سجاد واقع در خیابان شاه جنب خیابان فخر رازی برگزار میشود.
خانواده‌های مهاجر. ایروانی. دباغ. معبری. سعادت علوی.
روزنامه اطلاعات ـ بخانواده‌های عزادار تسلیت میدهیم
آ ـ ۱۰۹۶۴۹

بدینوسیله درگذشت شادروان **محمد بدیعی** را باطلاع می رساند. مجلس تذکر در ایام دوشنبه و سه‌شنبه ۲۸ و ۲۹ بهمن ماه جاری‌ساعت ٤ بعدازظهر به‌آدرس عباس‌آباد خیابان اندیشه اصلی اندیشه ٦ غربی شماره ۵٦ منعقد است .
خانواده‌های بدیعی
آ ـ ۱۰۹۵۶۲

بانهایت تاسف خبر درگذشت جوان ناکام **محسن متین** را باطلاع اقوام و کلیه دوستان و آشنایان میرساند .
مجلس یادبود در زادگاهش نهاوند بمدت هفت روز برگزار می‌باشد .
خانواده‌های متین . زمانیان
آ ـ ۱۷۱۳۹

روزنامه اطلاعات ـ بخانواده‌های عزادار تسلیت میدهیم

خانواده های : روشن . طبیب . پارسا . تویسرکانی . دکتر غروی . لاجوردی . دکتر کاشفی . میرآفتاب . صفوی . محمدی . ریاحی فرد . مسجی . کیخواه . افخمی . تاجری . آهنگران . هدایت . بهرامی . خدادی. مرشدی .
باکمال تاثر وتاسف درگذشت‌شادروان حاج سید محمد سید نعمت‌الله روشن را باطلاع دوستان و آشنایان می رساند مجلس ترحیم زنانه و مردانه آنمرحوم روز دوشنبه ۲۸ر۱۱ر۵۳ ازساعت ۲ر۳۰ الی ٤ر۳۰ بعداز ظهر درمسجد فخرالدوله واقع در چهارراه دروازه شمیران منعقد میباشد.
آ ـ ۱۰۹۵٦٤

یادبود

همسر عزیز و پدر بزرگوار فردا بیست و هشتم بهمن چهل روز بعداز مرگ تو طبیب دانشمند و انساندوست در شهر شاهرود برمزارت گرد می‌آئیم تانهالهای اندوهی‌را که درغم از دست دادنت بروبرانگاههای قلبمان روئیده با سرشک خونباردیده‌آبیاری و برخاک‌پای مقدست بوسه‌بزنیم.
همسرت گوهر . وازطرف فرزندانت خسرو و انبخش
آ ـ ۱۷۰۸۳

مراسم چهلمین روز درگذشت همکار ارجمند **آقای‌دکتر** مهدی توحیدی روز سه‌شنبه ۲۹ر۱۱ر۵۳ از ساعت ۲ تا ٤ بعدازظهر در بهشت رضوان قم برگزار میشود وسیله ایاب و ذهاب از ساعت ۹ صبح روز سه‌شنبه ۲۹ر۱۱ر۵۳ به آدرس جاده قدیم شمیران بالاتر از حسینیه ارشاد خیابان شهرزاد کوچه مریم پلاک ۵ آماده میباشد .
گروه پزشکی برزویه
آ ـ ۱۰۹۶۶۳

بایک دنیا تاسف و تاثر درگذشت دوست و همکار عزیزمان شادروان **سرهنگ علی ناصری** را به بازماندگان آن مرحوم تسلیت عرض نموده وبه اطلاع میرساند مراسم شب هفت روز سه‌شنبه ۲۹ر۱۱ر۵۳ ازساعت ۳تاه بعدازظهر در سالن شماره ٤ بهشت‌زهرا برگزار میگردد .
مدیر عامل وکارکنان گروه صنعتی رنا
آ ـ ۱۰۹۶٤۰

تسلیت

سرکار خانم توراندخت کرمی‌فر
رئیس مدرسه راهنمائی جام جم
فوت مادر گرامی و عزیزتان را صمیمانه تسلیت عرض نموده و دراین مصیبت بزرگ باشما شریکیم .
دبیران وکارکنان مدرسه راهنمائی جام جم
آ ـ ۱۵۱۹۲۹

سرکار خانم توراندخت کرمی‌فر
ما را در غم بزرگ خود شریک بدانید .
منیژه غفوری ـ سعاد جارودی
آ ـ ۱۵۱۹۳۰

سرکار خانم توراندخت کرمی‌فر
مصیبت وارده را تسلیت عرض مینمائیم .
دانش آموزان کلاسهای سوم راهنمائی جام جم
آ ـ ۱۵۱۹۳۱

سرکار خانم توراندخت کرمی‌فر
مصیبت وارده را صمیمانه تسلیت عرض مینمائیم .
دانش آموزان کلاسهای دوم راهنمائی جام‌جم
آ ـ ۱۵۱۹۳۲

سرکار خانم توراندخت کرمی‌فر
بانهایت تاسف مصیبت وارده را تسلیت میگوئیم .
دانش آموزان کلاسهای اول راهنمائی جام جم
آ ـ ۱۵۱۹۳۳

جناب آقای ژرژ عزیز خانیان
بانهایت تاثر و تاسف مصیبت‌وارده را بجنابعالی وخانواده محترم صمیمانه تسلیت گفته بقاء عمر بازماندگان آن مرحومه را مسئلت دارد .
عبدالله آغاسی‌پور
آ ـ ۱۰۹۶۷۵

همکار ارجمند جناب آقای دکتر عمادالدین کواری
باکمال تاسف و تاثر مصیبت وارده را به جنابعالی‌وخانواده محترمتان تسلیت میگوئیم.
کارکنان اداره کل اکتشاف
آ ـ ۱۷۱۱۳

جناب آقای دلیر شهردار محبوب شهرستان کرج
بایکدنیا تاسف درگذشت پدر بزرگوارتان را تسلیت گفته‌و سلامتی و بقاءآن خانواده محترم را از خداوند بزرگ‌خواهانم.
محمد نظری‌فر
آ ـ ۱۰۹۶۱٤

دوست ارجمند جناب آقای دلیر شهردار محترم کرج
بانهایت تاسف درگذشت پدر گرامیتان را بشما و آن خانواده ارجمند تسلیت عرض نمودمو بقاء عمر بازماندگان را از خداوند مسئلت مینمائیم.
علی کاسه‌چی و بانو
آ ـ ۱۰۹۶۱۳

جناب آقای محمود کیانوش
بانهایت تاسف درگذشت مولمه فوت والده ماجده را به آنجناب و کلیه فامیل تسلیت عرض نموده سلامتی‌خود و خانواده محترم را از خداوند مسئلت مینمائیم .
حاج‌محمدعلی انوری . حاج‌محمدتقی انوری . حاج محمدرضافرزانه . حاج‌حسین‌میثمی . حاج‌رحیم‌سمسارزاده. حاج‌حسن حسینی طباطبائی .
آ ـ ۱۰۹۵۸۲

باانده فراوان مصیبت وارده را بحضور استاد ارجمندمان جناب‌آقای‌دکتر حق‌شناس تسلت عرض‌مینمائیم.
دانشجویان سال سوم روزانه ادبیات انگلیسی دانشگاه‌ملی
آ ـ ۱۰۹۶۶۷

جناب آقای هوشنگ داروگر
بانهایت تاسف فوت مادر گرامیتان را بجنابعالی و خانواده محترمتان تسلیت عرض نموده و خود را در غم شما شریک میدانم .
ناصر مجتبائی
آ ـ ۱۰۹۶٤۳

همکار گرامی آقای‌مقصود اقتصاد
باکمال تاسف مصیبت وارده را بشما و خانواده محترم بخصوص مادر داغدیده‌تان تسلیت میگوئیم .
از تولید دارو رشت یعقوب لهراسبی و خانواده
آ ـ ۱۵۱۹۱۷

جناب آقای دکتر محمدعلی راشد
مصیبت وارده را بجنابعالی وخانواده محترم تسلیت میگویم.
سمنان ـ دکتر نصرت‌الله دانائی
آ ـ ۱۵۱۹۱۳

همای صلاحی عزیز
باقلبی اندوهگین درگذشت مادر گرامیتان را صمیمانه تسلیت عرض مینمائیم صبر و شکیبائی شما و بازماندگان آن شادروان‌را از خداوند متعال خواهانیم .
خانواده های ـ جلیلی ـ عمادی ـ ثابتی
آ ـ ۱۰۹۶۷٦

جناب آقای دکتر مرتضی انواری
ریاست محترم مدرسه عالی برنامه‌ریزی وکاربرد کامپیوتر
با اندوه فراوان درگذشت سرکار علیه بانو شمسی سلیمی خاله آنجناب را تسلیت گفته بقای عمر وصبر و شکیبائی‌برای جنابعالی آرزو داریم .
استادان و کارمندان مدرسه عالی برنامه‌ریزی و کاربرد کامپیوتر .
آ ـ ۱۰۹٦٤۱

جناب آقای دکتر مرتضی انواری
ریاست محترم مدرسه عالی برنامه‌ریزی وکاربرد کامپیوتر
درگذشت خاله آنجناب راتسلیت گفته بقای عمر جنابعالی و خانواده محترمرا مسئلت مینمائیم .
دانشجویان مدرسه عالی برنامه‌ریزی وکاربرد کامپیوتر
آ ـ ۱۰۹٦٤۲

سرکار خانم زهرا (گلناز) عصار
تو را در اندوه مرگ پدر گرامیت تسلی مینمایم .
مسعود پورصفوی
آ ـ ۱۷۱۲۳

جناب آقای یوسفزاده ـ شرکت ایران مارگو
بانهایت تاسف مصیبت وارده را تسلیت عرض مینماید .
شرکت سهامی بیدک .
آ ـ ۱۷۱۲۳

بانهایت تاثر درگذشت شادروان کاظم مجیبیان را به خاندان محترم آن مرحوم مخصوصا برادر و فرزندان ایشان تسلیت عرض مینماید .
شاهرود ـ خاندان حیدریان ـ سیدهاشم طباطبائی
آ ـ ۱۵۱۹۳٤

جناب‌سرهنگ ستاد ناصرکرمی‌فر
مصیبت وارده را بجنابعالی و خانواده محترمتان تسلیت عرض مینمائیم .
دزفول ـ استوار یکم احمد هاشمی‌و بانو
آ ـ ۱۵۱۹۲۵

جناب‌سرهنگ ستاد ناصرکرمی‌فر
مصیبت وارده را بجنابعالی و خانواده محترمتان صمیمانه تسلیت عرض مینمائیم .
دزفول ـ محمدعدالت و بانو
آ ـ ۱۵۱۹۲٦

همکار گرامی جناب آقای ناصر کرمی‌فر
فقدان مادر گرامیتان‌رابه‌شما و خانواده محترمتان تسلیت عرض نموده ، خودمان را درغم شما شریک‌میدانیم.
دزفول ـ هادی‌هاشمی . جواد بیان‌الحق . اسماعیل‌آریا . هیبت‌الله طهور .
آ ـ ۱۵۱۹۲٤

سرکار خانم فرح اتابکی
مصیبت از دست دادن مادر گرامیتان را تسلیت عرض نموده، مارا دراین ماتم شریک خود بدانید .
اندیمشک ـ منصور وزیری و بانو

سپاسگزاری

عواطف و همدردی بی‌شائبه‌ای که سروران و آشنایان محترم تلگرافا ویا با شرکت در مراسم تشییع و مجالس ترحیم شادروان **عباس حق‌شناس** ابراز فرموده‌اند موجب تسلی خاطر و سپاسگزاری صمیمانه بازماندگان آن فقید سعید است برای همه آن بزرگواران سلامت و سعادت و اجر جزیل آرزومندیم .
جهرم ـ خانواده حق‌شناس و فامیلهای وابسته
آ ـ ۱۵۱۹۱۸

از سروران گرامی خانواده‌های ارجمند و دوستان‌معظم که در مراسم تشییع وختم وهفت عزیز از دست رفته مرحوم **علی‌اکبر پورمتعبد** شرکت ویا بوسیله تلگراف وتلفن و جرائد ابراز همدردی فرموده‌اند سپاسگزاری مینمایم چنانچه بعلت تالمات روحی در عرض تشکر حضوری قصوری رخ‌دهدطلب پوزش داریم .
کرمانشاه ـ خانواده پومتعبد
آ ـ ۱۵۱۹۱٦

از سروران و دوستان و بستگان عزیز که درمراسم تدفین و جلسه ختم و همچنین درشب هفت مرحومه مغفوره **حاجیه رقیه وکیل مظفری** شرکت نموده و یا وسیله تلگراف بامحبت خود موجب کمال تسلی روح آرزده‌ام گردیده‌اند صمیمانه تشکر و سپاسگزاری میگردد . سلامتی و موفقیت همگان را از درگاه خداوند متعال آرزومندم .
سرهنگ مسعودوکیل مظفری . مهندس مصطفی‌وکیل مظفری . مهندس عبدالعلی وکیل مظفری . وجدیه‌وکیل مظفری . مهندس احمد رضا وکیل مظفری .
آ ـ ۱۰۹٦۰٤

جناب آقای دکتر مجیبیان
درنهایت تاسف مصیبت وارده را بجنابعالی و کلیه افراد فامیل تسلیت عرض مینمائیم.
غلامرضا حبیبیان ـ مجید مرتضوی‌ـبهمن مفیدی‌ـ سیروس باقری ـ کاظم احمدی ـ نوروز نصرالهی ـعلی حسینی ـ غلامرضا وفائی ـ تیمور نادرخانی .

جناب آقای فریدون فتحی
بانهایت تاسف مصیبت وارده را بجنابعالی تسلیت عرض‌نموده از خداوند صبر و شکیبائی شما را آرزومندیم.
حسین مهدی‌زاده ـ سیدهاشم‌اخوت ـ بهروز قربانیان ـ سید حسین وکیلی ـ اکبر ماکوئی ـ غلامرضا وحیدی ـ حسین مختاری‌ـ اکبر مدنی‌ـ ناصر بهاری .

جناب آقای مهندس کلاهی
بدینوسیله مصیبت وارده را بشما وکلیه بازماندگان تسلیت عرض نموده امید است ما را در غم خود شریک بدانید.
ناصر کهنمائی ـ بهروز واعظی ـ شهرام خجسته‌پی‌ـ محمود غفاری ـ اسماعیل یوسفی ـ اصغر ابراهیمی ـقربان ناصرخانی‌ـ اسداله قلی‌زاده ـ رسول‌زاده .

آقای علی کلاهی
مصیبت وارده را از صمیم قلب بشما و کلیه بستگان تسلیت عرض نموده صبر و شکیبائی شما را آرزو داریم.
محمد علائی ـ علیرضا صدری ـ صالح غفاری ـ احمدایمان‌پور‌ـ مصطفی طبیبی ـ متین‌راد ـرمضان‌اوجانی ـغلامرضاخوش‌قلب خانواده محترم صنایع

باکمال تاسف مصیبت وارده را به‌آن خاندان ارجمند تسلیت گفته از خداوند بقاء عمر و دوام بازماندگان را خواستاریم.
منوچهر بهادری ـ ابوالفضل ایزدپناه ـ محمود واثقی ـ حسین چاهوتی ـ غلامحسین کریمی ـ علی توفیقی ـ جلیل کردستانی ـ ایوب بیوکپور ـ رضا کاظمی .

خانواده محترم پازوکی
بدینوسیله مصیبت وارده رابه آن خاندان گرام تسلیت‌عرض مینمائیم.
عبدالکریم میرعمادی ـ ابراهیم اصغری ـ کریم بهرام‌خانی ـ تقی مروستی ـ رضا عباسی ـ رسول ایزدیار‌ـ مرتضی اردشیری‌ـ مسعود رستمی‌پور ـ رضا منوچهری .
آ ـ ۱۰۹٦۷۸

جناب آقای مهندس یوسفزاده
بانهایت تاسف وتاثر مصیبت وارده را بشماو فامیل‌محترمتان تسلیت عرض مینمائیم.
مصطفی اسماعیلی ـ محمود کثیری ـ مهدی رهگذر ـ محمود محسنی ـ عباس مهرآبادی ـ محمدرضا رفیعی‌ـعلی اصغرمیرزائی‌ـ خسرو حدادی ـ ایمانوردی .
آ ـ ۱۰۹٦۷۸

جناب آقای اصلان زاده
باتاثر بسیار مصیبت وارده را تسلیت عرض‌نموده ازخداوند متعال صبر و شکیبائی شما را آرزومندیم.
محسن سهیلی ـ جبار سهیلی ـ ناصر فیروزگر ـ محمود کریمی ـ عبدالحسین قریانی ـ محمد رضا طاهری ـ مجتبی‌فخیمی‌ـ ناصر بزرگی‌ـ اصغر فاطمی

جناب آقای دکتر سید محمد رضا زارع
باکمال تاسف وتاثر مصیبت وارده را بجنابعالی از صمیم قلب تسلیت عرض مینمائیم.
ابراهیم بیات ـ محمود مدرسی ـ سید محسن نکوقدم ـ سیامک محسنی‌ـ حسین غفاری‌ـ حسن‌رستمزاده‌ـ محمودکتیرائی‌ـ سید محمد بهرامی ـ حسین علیزاده.

تسلیت

دوست و همکار گرامی آقای پرویز ساتی
ضایعه دردناک درگذشت مادر گرامیتان را تسلیت گفته شریک غم واندوه شما میباشیم .
کارکنان اداره کل کار و امور اجتماعی تهران
آ ـ ۱۷۱۳۱

آقای مهندس سیاوش سهامی
مدیران وسایر کارکنان گروه مهندسان مشاور آبکاو مصیبت وارده را صمیمانه تسلیت میگویند .
گروه مهندسان مشاور آبکاو
آ ـ ۱۰۹٦۷۷

جناب آقای فرهاد بصری وخانواده محترم بصری ولینکوهی
فقدان ناگهانی عباس عزیز ما را بشدت متاثر کرد. ما را در غم خود شریک بدانید .
آمریکا ـ فرهاد و مریم ممدوحی
آ ـ ۱۷۱٤۵

جناب آقای محمود منطقی
بانهایت تاسف فوت پدر عزیزتان را تسلیت عرض نموده‌بقای جنابعالی و خانواده محترمتان را از درگاه ایزد متعال‌خواستاریم.
شرکت تولیدی و صنعتی ایران کینون
آ ـ ۱۰۹٦۸۲

آقای محمود منطقی
بانهایت تاسف فوت ابوی گرامی‌تان‌رابشماو خانواده‌محترم تسلیت عرض مینمائیم .
سرهنگ معصومی ، مهدیون، مصباحی ، قلی‌پور ،شریعتمداری، تقوی ، بینا ، تقی‌خواه ، زاهدی ، هاشمی ،سیمونیان ،غریبیان، ماردیروسیان . رازقی ، دیریسی ، محمد جعفر ظفری ، علی ظفری ، محمد ظفری .
آ ـ ۱۰۹٦۸٤

آقای محمود منطقی
بانهایت تاسف مصیبت وارده را به آن جناب و خانواده محترم تسلیت عرض مینماید .
محمد حسین شعشعانی
آ ـ ۱۰۹٦۸۵

آقای محمود منطقی
مصیبت وارده را به آنجناب و خانواده محترم تسلیت‌عرض مینماید .
علی‌زاده ، توکلی اردکانی ، جلیلی زینعلی
آ ـ ۱۰۹٦۸٦

جناب آقای محمود منطقی
مصیبت وارده را به جنابعالی و خانواده محترم تسلیت‌عرض میکنم .
وجیهه رازقی فرد
آ ـ ۱۰۹٦۸۷

خانواده محترم گلچین
بانهایت تاسف مصیبت وارده را به‌آن خانواده جلیل از صمیم قلب تسلیت عرض مینمائیم.
احمد جلیل‌زاده ـ مسعود باران‌ریز ـ حسین قمی‌زاده ـ علی‌اکبر خرازی ـ ایرج نهورائی ـ ایرج حسینی ـ نادربختیاری‌ـ کاظم محمدی ـ محمد رجبی‌زاده.
آ ـ ۱۰۹٦۷۸

جناب آقای میرشجاع کیانی
بانهایت تاسف و تاثر مصیبت وارده‌را بجنابعالی تسلیت‌عرض نموده صبر و شکیبائی شما را آرزومندیم.
مرتضی کیوانی ـ محمد علیخانی ـ محمود دهلوی‌ـ صمد مویدی ـ علیرضا خورشیدی ـ شهرام بهروزی‌ـ حسین قهرمانی‌ـ سید علی وحیدی ـ سیروس اکبری.

جناب آقای حسن مرندی
بانهایت تاسف وتاثر مصیبت وارده را بشما و کلیه بستگان تسلیت عرض مینمائیم.
حسین مولائی ـ حمید رضا بختی‌پور ـ محمد رضا حمیدی‌ـ طهماسب فتروودی ـ حسن جعفری‌ـ جهانگیربخردی ـعبدالوهاب صمدزاده ـ محمد حمید اسلامی .

جناب آقای رضازند
باکمال تاسف مصیبت وارده را بشما وفامیل محترم تسلیت عرض نموده از خداوند صبر و شکیبائی بازماندگان راآرزومندیم.
حسین متقی ـ دکتر صفاری ـ حمیدرضائی ـ محمدعلی بهبهانی ـ کاظم خونساری ـ حسین‌زاده ـ ابوالفتح فضلی ـ کریم احمری‌ـ محسن شیدائی.

آقای سعید دلیر
بانهایت تاسف وتاثر مصیبت وارده را تسلیت عرض نموده صبر و شکیبائی برای بازماندگان آرزومندیم.
سید محسن مولویپور‌ـ محمدتقی حالتی ـپرویزجلیلی‌ـ جلال بهمنی ـ فرید فیروزآبادی ـ احمد همت‌پور ـ حمیدکاشانی‌ـ شهروز حسینی ـ کاظم پرخیده‌ای .

جناب آقای هادی هادوی
بانهایت تاثر مصیبت وارده را بشما وفامیل محترم تسلیت عرض مینمائیم.
صادق سرمدی ـ سیاوش انگجی ـ مجتبی نادری ـ جواد محبوبی ـ حسن خسروی ـ حسین فرهادی ـ حجت‌اله خلخالی‌ـ احمد صف آرائی ـ کیخسروی.

درفراکسیون انجمن شهر تهران گفته‌شد:

جنوب شهری‌ها آب‌آشامیدنی سالم میخواهند

رعایت عدل و انصاف دراررزیابی املاک، ایجاد تسهیلات برای عوارض دهندگان و تامین آب آشامیدنی سالم در جنوب شهر، از مهمترین نکات مورد بحث در جلسه دیشب‌فراکسیون اکثریت انجمن شهر تهران بود .

سال چهل و نهم ـ شماره ۱۴۶۳۶

اطلاعات ۱۳۰۴

یکشنبه ـ بیست و هفتم بهمن ماه ۱۳۵۳
چهارم صفر ۱۳۹۵ ـ شانزدهم فوریه ۱۹۷۵

ساعات شرعی

استخراج دکتر ریاضی کرمانی

اذان مغرب . . . . . ساعت ۶ و ۳ دقیقه
اذان صبح (فردا) . . ساعت ۵ و ۱۹ دقیقه
طلوع آفتاب (فردا) . . . ساعت۶ و ۴۹ دقیقه
ظهر شرعی (فردا)...ساعت ۱۲ و ۱۹ دقیقه
اذان مغرب (فردا) . . . ساعت ۶ و ۳ دقیقه

وزیر امور اقتصادی و دارائی :

واردات کشور به ۱۰ میلیارد دلار رسید

هوشنگ انصاری ، وزیر امور اقتصادی و دارائی دیروز درمراسم انتخابات هیات رئیسه اتاق ایران، باتفاق دکتر فریدون مهدوی وزیر بازرگانی و مهندس فرخ نجم آبادی وزیر صنایع و معادن شرکت کرد. وی درین جلسه در باره مسائل اقتصادی و آینده ایران صحبت کرد ودرضمن مقایسه پیشرفت ایران در سال ۱۳۵۰ که آغاز کار هیئت رئیسه دوره اول اتاق بود با سال جاری که آغاز دوره دوم است گفت :

تولید ناخالص ملی در این فاصله کوتاه تقریباً به برابر شده واز ۹۷۹ میلیارد ریال به ۲۷۷۸ میلیارد ریال رسیده است .هزینه های عمرانی در همین مدت از ۱۱۵ میلیارد ریال به ۴۲۸ میلیارد ریال، ارزش تولیدات صنعتی از ۲۰۵ میلیارد ریال به ۴۲۳ میلیارد ریال ـ واردات از ۴٫۶ میلیارد دلار به ۱۰ میلیارد دلار و صادرات از ۳۴۰ میلیون دلار به ۸۰۰ میلیون دلار بالغ شده است .

انصاری افزود : رشد اقتصادی که در سال ۱۳۵۰ به رقم بیسابقه ۱۲٫۶ در صد رسید امسال حدود ۴۱ در صد به قیمت های ثابت برآورد میگردد که سهم بخش های غیر نفتی در آن ۱۶ در صد است که آنهم به نوبه خود رقم بی‌سابقه‌ای را تشکیل میدهد .و بالاخره درآمد سرانه که در سال ۱۳۵۰ نسبت به سال اول انقلاب ۲۵۰ در صد افزایش داشت و به ۴۳۵ دلار رسیده بود در پایان امسال به ۱۲۷۴ دلار خواهد رسید.

جالب اینکه سرمایه گذاری سرانه که آنسال ۹۶ دلار بود امسال بیش از سه برابر شده و به ۳۰۸ دلار میرسد و بطور کلی رشد سرمایه گذاری که درسال ۱۳۵۰ معادل ۲۸٫۳ در صد بود، امسال به رقم بیسابقه ۴۵ درصد خواهد رسید .

★ افزایش سهم دولت

نکته‌ای که اشاره به آنرا لازم میدانم افزایش سهم بخش دولتی در هزینه های عمرانی در سنوات اخیر است که در برنامه عمرانی چهارم از ۵۷ در صد به ۶۶٫۴ در صد در برنامه عمرانی پنجم رسید.

در این مورد باید توضیح داد این پدیده که ظاهراً در جهت عکس هدف های اعلام شده درمورد گسترش هر چه بیشتر فعالیت‌های بخش خصوصی میباشد باید در قالب تحولات دوساله اخیر ودرگرگونی هاو تنگناهای ناشی از سرعت خارق‌العاده توسعه اقتصادی کشور مورد بررسی قرار گیرد .به این معنی که جهش فوق‌العاده درآمد سرانه وفشار شدید تقاضا برای مصرف از یکطرف، و انجام خدمات وساختن زیر بناها از طرف دیگر و همچنین لزوم مقابله با تورم تحمیلی از خارج و تامین رفاه عمومی موجب شده است که دولت در این دوره استثنائی قسمتی از وظائفی را که از نظر تامین نیازمندی های عمومی در شرایط عادی بعهده بخش خصوصی است ، بردوش گیرد . این وضع اگر چه در شرائط استثنائی ادامه خواهد یافت ولی در آن قسمت ازفعالیت های اقتصادی که بطور عادی در حوزه فعالیت بخش خصوصی است، طبعا دائمی نخواهد بود .

اثر این اقدامات که قسمت مهمی از آن باصرف ۲۰ میلیارد تومان برای تامین احتیاجات عمومی اجرا شده است از لحاظ جلوگیری از افزایش هزینه زندگی در سال جاری حدود پنج در صد بوده ودر عوض باعث شده است که بخش خصوصی منابع مالی و سایر امکانات خود را بطرف سرمایه گذاریهائی سوق دهد که هم از لحاظ تامین هدفهای آتی کشور حائز اهمیت است و هم در یک برنامه بلندمدت موجبات افزایش سهم این بخش را در توسعه اقتصادی کشور بیش از پیش فراهم خواهد ساخت .

★ آینده ایران

اما آینده را چگونه می‌بینیم؟ در شرائط کنونی پیش‌بینی ما اینست که در پایان برنامه ششم عمرانی کشور تولید ناخالص ملی به حدود ۱۹۰ میلیارد دلار خواهد رسید.

در آن سال درآمد سرانه حدود ۴۵۰۰ دلار وکل بازرگانی خارج کشور حدود ۴۰ میلیارد دلار خواهد بود .

در سال ۱۳۶۱ ایران حدود یک میلیون دستگاه اتومبیل، ۱۵ میلیون تن فولاد ، یک میلیون تن آلومینیوم ، ۱٫۵ میلیارد متر پارچه ، سه میلیون یخچال و سه میلیون تلویزیون خواهد ساخت و با تولیدی از مس و فرآورده های آن به ارزش تقریبی یک میلیارد دلار در ردیف تولید کنندگان مهم جهان در این رشته قرار خواهد گرفت . در آنسال ایران از جمله تولید کنندگان انرژی هسته‌ای جهان خواهد بود و ارزش تولیدات صنعتی به ۶۰ میلیارد دلار و تولیدات کشاورزی به ۸ میلیارد دلار خواهد رسید .

★ دگرگونی در روابط

در آغاز دومین دوره اتاق بازرگانی و صنایع و معادن روابط اقتصادی ایران با کشور های خارجی گسترش فراوان یافته و اقدامات همه جانبه‌ای که در اجرای منویات مبارک اعلیحضرت همایون شاهنشاه آریامهر صورت گرفته است دگرگونی عمیقی در روابط ایران با کشور های در حال توسعه و ممالک صنعتی غرب و کشور های سوسیالیستی بوجود آمده است .

هم‌اکنون ۲۷ کمیسیون مشترک همکاریهای اقتصادی و فنی روابط ایران را با کشورهای مختلف در آسیا و آفریقا و اروپا و آمریکا زیر نظر دارد. قسمت اعظم کمیسیونهای مذکور از طرف آقای فرخ نجم‌آبادی وزیر صنایع و معادن و آقای فریدون مهدوی وزیر بازرگانی و آقای عبدالمجید مجیدی وزیر مشاور و رئیس سازمان برنامه سرپرستی میشود . ارزش طرحهای متعددی که در پیرو تکل های مختلف از طرف این کمیسیونها به امضاء رسیده رویهمرفته به بیش از ۱۵ میلیارد دلار بالغ میگردد و فرصت های بسیاری را برای فعالیت بخش خصوصی و بخش دولتی ایران در داخل و خارج کشور فراهم ساخته است .

★ کمک به کشورها

شرائط استثنائی خاصی که به ابتکار و بادرایت و شهامت رهبر عالیقدر ما در استیفای حقوق ملت ایران در زمینه تعیین ارزش نفت فراهم شد موجب گردید برنامه‌جامعی برای نیل به هدفهای عالیه‌ای که شاهنشاه آریامهر دررو ابط اقتصاد بین‌المللی برای ایران تعیین فرموده‌اند تنظیم گردد.

در تنظیم این برنامه ها کمک به رفع مشکلات سایر ممالک جهان از یکطرف و رسیدن به هدفهای بزرگ اقتصادی کشور از طرف دیگر مورد نظر بوده است .

میزان کمکهای ایران به کشور های دیگر براساس موافقت هائی که قبلا شده است حدود ده میلیارد دلار بالغ میگردد که قسمتی ازآن تابحال انجام شده است البته ادامه کمکهای خارجی ایران منوط به درآمد نفت می‌باشد که اگر افزایش مورد نظر را نداشته باشد ادامه کمک های ایران ممکن نخواهد بود .

از لحاظ سرمایه گذاری در خارج کشور بطور کلی هدف های اصلی دولت بقرار زیر است :

★ تامین کمبودهای مواد غذائی ومحصولات کشاورزی مورد نیاز کشور .

★ دسترسی بمواد اولیه صنعتی .

★ دست‌یابی به تکنولوژی پیشرفته در رشته های مورد علاقه کشور و فراهم آوردن شرائط لازم برای ایجاد تکنولوژی ملی .

★ نفوذ در شبکه های توزیع در بازار های جهانی بمنظور برخورداری ازشرائط ممتاز برای فروش فرآورده های صنعتی کشور که در آینده به مقادیر هنگفت تولید خواهد شد .

در مورد برنامه گسترش مالکیت صنعتی وزیر امور اقتصادی و دارائی گفت: این برنامه در امتثال اوامر موکد ملوکانه بمنظور برخورداری قاطبه ملت ایران از ثمرات انقلاب تابحال در ۲۸ واحد بزرگ تولیدی کشور اجرا شده و در نتیجه بیش‌ازبیست هزار نفر به تعدادسهامداران واحد های مزبور افزوده‌شده است . از این تعداد ۱۷۷۰۰ نفر کارگران و کارمندان این کارخانه‌ها هستند که رویهمرفته ۴۳ درصد از سهام عرضه شده را خریداری کرده‌اند.

در مورد مالیاتها وزیر امور اقتصادی و دارائی اظهار داشت در اجرای منویات مبارک ملوکانه مطالعات وسیعی روی قوانین و مقررات مالیاتی صورت گرفته تاسیستم مالیاتی نه فقط با تحولات عظیم اقتصادی و اجتماعی که تابحال در کشور صورت‌گرفته منطبق گردد بلکه توام با آینده نگری بصورت نوینی درآید .

در این بررسی هدفهای اصلی دولت آنست که حتی‌المقدور مراحل مختلف قانون‌را کوتاه سازد و مقررات پیچیده را ساده کند تا مودی آسوده‌تر و بار دستگاه تشخیص ومامور وصول هم سبکتر گردد و در عین حال از یکطرف عایدات دولت بسرعتی که متناسب با هدفهای بلند مدت توسعه اقتصادی کشور باشد بالارود و از طرف دیگر تحقق هرچه سریعتر توزیع عادلانه‌تردرآمد را میسر سازد و سرمایه‌گذاری را بنحو مطلوب در کلیه بخشها در نقاط مختلف‌کشور مشوق باشد .

شاهنشاه آریامهر :

کاهش نفت مورد نگرانی نیست، کاهش بهای دلار موجب نگرانی است

سن‌موریتس ـ خبرگزاری‌فرانسه‌ـ شاهنشاه آریامهر در یک‌مصاحبه مطبوعاتی که در آن اعلیحضرت ملکه‌حسین پادشاه‌اردن نیزحضور داشتند فرمودند که با میهمان‌خود پیرامون تمام مسائل بین‌المللی از جمله مسئله خاورمیانه بحث و گفتگو کرده‌اند .

شاهنشاه در این مصاحبه به سئوالات خبرنگاران‌درباره مسائل نفتی پاسخ دادند و فرمودند که کاهش تقاضا برای نفت ، ایران را نگران نمیکند زیرا باکاهش تقاضا در حقیقت ذخایر نفت که ماده ذیقیمتی است همچنان حفظ میگردد .

شاهنشاه از کاهش بهای دلار اظهار نگرانی کردند و سپس فرمودند که برای متعادل ساختن تورم و قیمت ها باید سیستمی بوجود آید که در آن بهای نفتیا قیمت کالا های‌ضروری دیگرمرتبط شود .

ایران درنمایشگاه کازابلانکا حضور خواهد داشت

ایران در بیست و ششمین نمایشگاه بین‌المللی کازابلانکا شرکت میکند. سازمان نمایشگاه های بین‌المللی ایران وابسته به وزارت بازرگانی ، باهمکاری موسسات وواحدهای تولیدی و صنعتی کشور مقدمات شرکت ایران در این نمایشگاه را که از تاریخ ۴ تا ۲۱ اردیبهشت سال آینده در کازابلانکا تشکیل‌خواهد شد فراهم ساخته است.

ایران در این نمایشگاه غرفه‌ای بمساحت ۸۰۰ متر مربع ترتیب میدهد و در آن علاوه بر ارائه پیشرفتهای کشاورزی، بازرگانی‌و اقتصادی کشورصنایع وتولیدات صنعتی ایران راهم به نمایش میگذارد.

پیش‌بینی میشود، شرکت‌ایران در این نمایشگاه علاوه برتوسعه هرچه بیشتر مبادلات تجاری و همکاریهای‌اقتصادی بین دوکشور ایران و مغرب، باعث پیدایش بازارهای جدیدی برای صنایع ایران، بویژه در شمال افریقا شود.

پاداش شب عید

از هفته آینده پرداخت میشود

مقدمات پرداخت پاداش‌آخر سال کارمندان دروزارتخانه ها وسازمانهای دولتی‌فراهم‌شد.

ادارات دولتی از هفته‌آینده پرداخت پاداشهای شب عید کارمندان راکه معادل یکماه حقوق ومزایای‌آنان است‌شروع میکنند.

بعلت صدوراحکام مرحله‌دوم وارتقاء گروه اکثر کارمندان، دادن ترفیعات جدید به آنان‌و تغییر ضریب حقوق از ۵۰ به ۶۰ ریال ،پاداش‌امسال کارمندان نسبت به سالهای‌گذشته افزایش یافته است .

ازآنجا که به کارمندان‌گروه های‌یک ودوسالی دوبارپاداش تعلق‌می‌گیرد ،چنانچه‌کارمندانی از این گروهها باشند که پاداش نوبت اول خود را در نیمه‌اول‌سال‌جاری‌دریافت نکرده باشندهردو نوبت‌پاداش خود را بطوریکجا دریافت میکنند.

مراغرق در بوسه کردند...

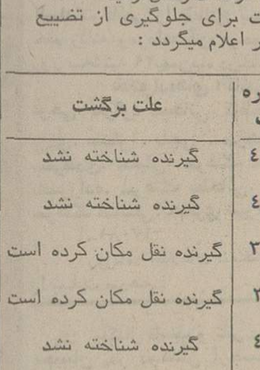

آقای احمد ابراهیمی

« منزل خواهرم مهمان بودیم، باده فرزندم و سایر اعضای خانواده دور هم جمع بودیم ، تلویزیون تماشا میکردیم ، وقتی شماره های برنده از تلویزیون پخش میشد ، باعجله مداد و کاغذی فراهم کردیم و شماره ها رایکی یکی یادداشت کردیم چون در میان حاضران،چند نفر بودند که بلیط داشتند .من هم چهار بلیط داشتم ، بعد هرکس کهبلیط داشت، بلیطخودرا با شماره‌های برنده تطبیق میکرد، یکی جایزه‌ای نبرده بود، یکی، دونفر، هر کدام برنده جوایز ۵ تومانی و ده تومانی شده بودند ، اما وقتی نوبت به من رسید ، یک باره وضع مجلس از شور و شادی دگرگون‌شد به خصوص فرزندانم کودند زیرا بلیط من برنده ۱۰۰ هزار تومان شده‌بود.

این‌سخنان‌را آقای احمدابراهیمی، فرش فروش ، ساکن زرند ، در بنگاه اعانه ملی اظهار داشت.

قابل توجه صاحبان سهام

شرکت سهامی عام کارخانجات سیمان صوفیان

پیرو آگهی‌پذیره نویسی مبلغ ۲۹۳٫۵۰۰٫۰۰۰ ریال افزایش سرمایه این شرکت مندرج در شماره ۹۴۶۴ مورخ ۲۶ دیماه ۵۳ روزنامه کیهان و شماره ۱۴۶۱۱ مورخ ۲۶ دیماه روزنامه اطلاعات و شماره ۲۱۲۸ مورخ ۲۸ دیماه ۵۳ روزنامه آیندگان باطلاع صاحبان سهام می‌رساند که‌بموجب‌تصمیم مجمع‌عمومی و تصویب هیئت مدیره شرکت و در اجرای حق تقدم صاحبان سهام و بشرح‌اعلامیه پذیره نویسی ، تعداد ۱۴۶۷ سهم‌برای صاحبان‌سهام شرکت در نظر گرفته شده و برای انجام این منظور گواهینامه حق خرید سهام توسط‌پست سفارشی به آخرین‌نشانی‌هریک از سهامداران که بشرکت اعلام کرده‌اندارسال‌گردیده است .

نظر باینکه تعدادی از پاکتهای ارسالی برگشت شده است برای جلوگیری از تضییع حق صاحبان سهام اسامی‌و مشخصات پاکتهای برگشتی بشرح زیر اعلام میگردد :

ردیف	نام ـ نام خانوادگی	نشانی ارسالی	شماره پست	علت برگشت
۱	آقای‌امیرعبداله‌هدایت وزیری	تهران ـ وزارت‌امورخارجه دفتر عمران منطقه‌ای	۴۵۵	گیرنده شناخته نشد
۲	آقای نادر هدایت وزیری	تهران ـ وزارت‌امورخارجه دفتر عمران منطقه‌ای	۴۵۶	گیرنده شناخته نشد
۳	آقای غلام‌عباس کاشف	تهران ـ خیابان بهبودی کوچه بهار شماره ۲۲	۳۲۱	گیرنده نقل مکان کرده است
۴	خانم ملوک کلالی	تهران ـ خردمند شمالی کوچه کیانی شماره ۶	۳۳۱	گیرنده نقل مکان کرده است
۵	آقای فرزین منشادی	تهران ـ بلوار الیزابت ، خیابان قاوسی ، شماره ۵۳	۴۵۶	گیرنده شناخته نشد
۶	خانم زهرا بهمنیار	تهران ـ خیابان مهران ، خیابان‌جلال، کوچه‌ممتاز ۱۴	۷۵	گیرنده شناخته نشد
۷	خانم فلورا هارونیان	تهران ـ امیرآباد شمالی ، خیابان سیمیندخت ، شماره ۱۰۳	۱۹۸	گیرنده شناخته نشد
۸	آقای محمدعلی محمد تاسمی	بهبهان ـ فلکه‌دختر،خیابان حافظ	۳۶۷	گیرنده نقل مکان کرده‌است
۹	آقای حسن سروری	تهران ـ امیرآباد شمالی ، خیابان داوری شماره ۱۵	۱۸۲	گیرنده نقل مکان کرده است
۱۰	خانم صدیقه کاظمی چریاتی	تهران ـ شمیران ، دزاشیب کوی مهرگان ، پلاک ۲۹	۳۱۹	گیرنده نقل مکان کرده است
۱۱	خانم زینت بختیاری	تهران ـ جاده‌قدیم‌شمیران، خیابان خواجه نصیرطوسی ۳۲۶	۲۷	گیرنده نقل مکان کرده است
۱۲	خانم مهین شقاقی ضرغامی	تهران ـ سپه،شعاع‌السلطنه ۲ متری شماره ۳۳	۳۷	گیرنده نقل مکان کرده است
۱۳	آقای ابوالقاسم زاوشی	تهران ـ خیابان صلح ، کوی گیشا چهارراه سوم	۲۷	گیرنده شناخته نشد
۱۴	آقای محمدتقی رودمجی	تبریز ـ خیابان ششگلان ، داش دربند	۹۵	گیرنده انتقال یافته است
۱۵	آقای اسماعیل امین صادقیه	تبریز ـ راسته کوچه ، دربند کلکته‌چی شماره ۵۹	۲۸	گیرنده شناخته نشد
۱۶	آقای رضا کیانیانی	تبریز ـ سرای‌میانه، شهناز، اهراب	۱۶۱	گیرنده فوت کرده است
۱۷	آقای محمدعلی حائری	تبریز ـ چای‌کنار ، کوچه ملاباشی	۵۱	گیرنده نقل مکان کرده است
۱۸	آقای حسن احمد زاده	تبریز ـ خیابان منصور	۱۵	گیرنده شناخته نشد
۱۹	آقای گاسپاری آبکاریان	تبریز ـ ۲۵شهریور شماره۵۶	۱۶۲	گیرنده شناخته نشد
۲۰	آقای دکتر اکبر صفرنیا	تبریز ـ خیابان دانشسرا ، کوچه موزع	۶۳	گیرنده شناخته نشد
۲۱	آقای علی‌اصغر یاسمی	تبریز ـ خیابان صائب	۵۲۶	گیرنده نقل مکان کرده است
۲۲	خانم عصمت رنجبران	تبریز ـ خیابان صائب‌دربند مشهد ولی ۸۲	۱۳۱	گیرنده نقل مکان کرده است

از صاحبان سهام مزبورخواهشمند است با دردست‌داشتن مدرک شناسائی درتهران به بانک اعتبارات صنعتی ، خیابان آتشکده و در تبریز به بانک اعتبارات ایران ـ شعبه تبریز ، خیابان دارائی مراجعه و بعد از تسلیم نشانی کامل پاکت خویش را دریافت نمایند .

سهامدارانیکه اسامی ایشان جزواین آگهی نبوده و هنوز پاکت گواهینامه حق‌تقدم خود را دریافت نداشته‌اند بایستی هرچه زودتر مراتب را بهمراه آخرین نشانی دقیق خود در تبریز به بانک اعتبارات ایران ـ شعبه‌تبریز، خیابان دارائی و یا صندوق پستی ۳۲۲ و در تهران به بانک اعتبارات صنعتی، خیابان آتشکده یا دفتر شرکت سیمان صوفیان در تهران واقع در خیابان تخت جمشید شماره ۴۲۸ اطلاع دهند .

شرکت سهامی‌عام کارخانجات‌سیمان صوفیان

کمیته ملی حمایت از مصرف‌کننده :

دولت باید برکار واحد های تولیدی نظارت کند

کمیته ملی حمایت از مصرفکننده از دولت خواست تا با ایجاد موسسات تحقیقات علمی و نظارت بر کارخانجات و مراکز تولیدی، کارآئی آنها را افزایش دهد ،زیرا حمایت طویل‌المدت و بی قید و شرط از صنایع ، علاوه بر آنکه قدرت رقابت بین‌المللی آنها را از بین میبرد ، مصرف کننده ایرانی را در برابر اجحاف وسودجوئی دائمی قرار خواهد داد .

در جلسه کمیته‌فرعی بررسی‌قیمت های کمیته ملی که بریاست دکتر مولوی تشکیل گردید ، اعلام‌شد، برای جلوگیری از ترقی فاحش قیمت ها باید از دو برنامه کوتاه مدت و بلند مدت استفاده کرد .

در برنامه کوتاه مدت ، تعیین قیمت و نظارت بر موسسات تولیدی میتواند موثر باشد ،ولی این اقدام به تنهائی رامحل قطعی تثبیت قیمت‌ها نیست .

در برنامه بلند مدت ، باید از طریق مداخله در عرضه و تقاضاو تعادل آن در بازار ها به نتیجه قطعی رسید تا از راه افزایش کارآئی و تغییر روش مدیریت ، بهره‌وری کارخانجات وتولید آنها افزایش نیابد ، نمیتوان بطورقطع ازافزایش‌قیمت‌بدلایل ازدیادجمعیت و افزایش تقاضا که روز بروز ، رو به توسعه است ، جلوگیری کرد .

در این جلسه،کمیته نظریات‌خود را در باره لایحه قانون اصلاح قوانین‌ومقررات موسسه‌استاندارد و تحقیقات صنعتی اعلام و تاکید کرد باید در آینده رابطه بسیار نزدیکی بین کمیته ملی وموسسه استاندارد برقرار شود .

کمیته ملی پیشنهاد کرد ، تمام مسائل مربوط به تهیه مسکن در مرکز واحدی ، مثلاوزارت مسکن و شهرسازی ، بانک رهنی و یا بانک ساختمانی‌تمرکز یابد و سعی شود واحد های‌مسکونی باحداقل قیمت احداث شود تا از قدرت خرید افراد کم درآمد ، خارج نباشد .

نخست وزیر جوایز هنرمندان نخست وزیری را اهدا کرد

آقای امیر عباس هویدانخست وزیر دیروزازنمایشگاه کارهای دستی‌وهنری کارمندان نخست وزیری دیدن‌نمودو گواهینامه ها و جوایز ۱۹ تن از مستخدمین جزء نخست‌وزیری را که در سال تحصیلی جاری موفقبه پایان تحصیلات‌ابتدائی شده‌اند اعطاء کرد.

در نمایشگاه کارهای دستی وهنری‌کارمندان‌نخست وزیری ۱۱۷ کاردستی از ۹ نفر کارمند هنرمند نخست وزیری که در اوقات فراغت خودتهیه کرده‌اند بنمایش گذاشته شده است.

آقای نخست‌وزیر پس از بازدید از نمایشگاه گواهینامه های ۱۹ تن از کارکنان نخست‌وزیری را که درسال تحصیلی جاری دوره پنجساله ابتدائی را گذرانده‌اند و همچنین جوایز نفرات اول،تا سوم را بین آنان توزیع‌کردند و مقرر داشتند که کارکنان مذکور همچنان بتحصیلات خود ادامه دهند .

در این مراسم آقای هادی هدایتی وزیر مشاور و معاون اجرائی نخست وزیر حضور داشت.

حضرت آیت‌الله کمره‌ای :

تشکیل کنفرانس بیت‌المقدس در صلاحیت بعثی‌های کمراه نیست

حضرت آیت‌الله‌العظمی کمره‌ای دیروز در مصاحبه‌ای که از رادیو ایران پخش شد صلاحیت عراق را برای‌برگزاری‌کنفرانس بیت‌المقدس در بغداد رد کردند .

حضرت آیت‌اله اظهار داشتند دولتی که سنگ تفرقه بین‌مسلمین انداخته و دست بکشتار مسلمین و علمای اسلامی زده و جنایتها و اشتباهات بزرگی را مرتکب شده و راه خود را از راه دیگر مسلمانان جدا کرده است چگونه ممکن است بنام اسلام کنفرانس برپا کند و سنگ بیت‌المقدس را بسینه بزند ؟

آیت‌اله العظمی‌کمره‌ای‌عدم شرکت عراق را در آخرین مونمراسلامی و کنگره بیت‌المقدس که در آن نمایندگان ایران‌و سایر کشورهای مسلمان شرکت داشتند دلیلی بر تظاهر و خودنمائی عراق و عدم حسن‌نیت این کشور در تشکیل کنفرانس بغداد دانستند و اظهار داشتند که وضع عراق اسف بار است و بنابر خبر هائی که از آنجا میرسد عراق از کاروان‌حیات مسلمین که عربستان سعودی ، مصر ، اردن و ایران و هرکشور اسلامی دیگری در آن زمینه‌پیشقدم است عقب افتاده است و بتکروی اسف انگیز خود در این راه‌ادامه میدهد .

حضرت آیت‌اله از علمای عراق‌که بوسیله حکام بعث کشته شده‌اند بعنوان شهیدان راه خداوند واز عاملین این کشتار بعنوان‌مرتکبین جنایات و اشتباهات بزرگ یاد کردند و سپس گفتند تاسف ماازاین نیست که چرا علمای شیعه در عراق شهید میشوند زیرا شهادت شیوه شیعیان بوده‌است و وقایع محرم‌وصفر و عاشورای حسینی گواه این مدعاست لکن تاسف ما از عقب افتادگی خود عراق و بدین خاطر است که چرا از خواب خرگوشی بر نمیخیزد . ما از آن متاثریم که عراق علیرغم درخواست های مردم و حکومت های اسلامی و مساعی مادی و معنوی آنها و دعوت و تبلیغشان برای آزادی بیت‌المقدس در این کار شرکت نمیجوید .

حضرت آیت‌اله افزودند من‌برای عواملی که از همه جهت عقب مانده‌اند صلاحیتی‌برای برپاداشتن کنفرانس اسلامی‌و سنگ‌بیت‌المقدس به سینه زدن را نمی‌بینم .

حضرت آیت‌اله‌العظمی کمره‌ای‌در مصاحبه خود اظهار داشتند که‌از سال ۱۹۴۸ به‌بعدمسئله آزادکردن بیت‌المقدس از جانب مسلمین یک مسئله روز برای مسلمانان شرق و غرب جهان بوده‌است ومساعی ایران در این راه اگر بیش از دیگران نبوده باشد کمتر از آنان نبوده است .

حضرت آیت‌اله کمره‌ای در اینجا با یادآوری کمک های مربوط به بیمارستان بیت‌المقدس و شرکت نمایندگان ایران و دیگر کشور های اسلامی باستثنای عراق در کنگره اسلامی اردن بار دیگر به کوشش همه جانبه ایران ازجانب دولت و ملت در پشتیبانی از آزادی بیت‌المقدس اشاره کردندو گفتند در ایران در هر انجمن و محفل و مجلسی‌که بمناسبتشادی یا عزا برپا شود مردم برای نجات و آزادی بیت‌المقدس دعا میکنند و این چیزی است که‌برای همه اهل جهان مشهود است .

حضرت آیت‌اله در پایان مصاحبه خویش گفتند من برای نجات‌عراق و نجات همه کشور های اسلامی از گزند تفرقه‌ای که عراق سعی دارد در صفوف مسلمین بیاندازد دعا میکنم و از خداوند مسئلت دارم که دستگیر مسلمین باشد .

محلوجی بعلت کسالت از کاندیداتوری ریاست اتاق ایران معذرت خواست

علی‌اکبر محلوجی

آقای علی اکبر محلوجی رئیس اولین دوره اتاق بازرگانی و صنایع و معادن تهران‌درجریان انتخابات دیروز ، از کاندیداتوری ریاست اتاق که‌ازسوی اکثریت‌قریب‌باتفاق اعضای هیات نمایندگان مطرح‌شده بود معذرت خواست .

★ تشکر

وی ضمن سخنانی در این‌زمینه گفت :

ضمن عرض‌تبریک بهکلیه‌دوستانم که برای دوره دوم اتاق‌بازرگانی و صنایع و معادن ایران شعبه تهران انتخاب شده‌اند بعرض‌خاطر آقایان محترم میرساند ، که چون دستور جلسه امروز سنگین و بایستی انتخابات هیئت رئیسه‌اتاق تهران‌و انتخاب ۳۵ نفر نماینده جهت اتاق بازرگانی و صنایع و معادن ایران را انجام دهیم واین دو انتخابات وقت زیادی را خواهد گرفت ، لذا بنده بطور اختصار لازم میدانم که بنمایندگی از طرف جامعه بازرگانان،صاحبان صنایع و معادن از کوشش های خستگی ناپذیر و شبانه روزی جناب آقای‌هوشنگ انصاری‌وزیر محترم امور اقتصادی و دارائی‌ـ جناب آقای مهندس‌فرخ نجم‌آبادی وزیر محترم صنایع‌و معادن‌وجناب آقای دکتر فریدون مهدوی وزیر محترم بازرگانی صمیمانه تشکر نمایم .

★ رهبر خردمند

اهداف عالیه شاهنشاه آریامهر اکثرا بدست این سه‌وزیرشایسته، پرکار و جوان کابینه جامعه عمل بخود میبوشد و کشور را با سرعت بی‌نظیری رو به سعادت و ترقی که آرزوی هر فرد ایرانی است رهنمون‌میباشند . آرزو میکنم که خداوند سایه بلند پایه رهبر خردمند ما را بر سر آحاد و افراد این ملت روز بروزگسترده‌تر فرماید که ایران را با قدمهای بلندتری به تمدن بزرگ که‌شایسته ملت ایران است‌رهبری فرمایند .

بطوری که همه آقایان هیئت نمایندگان مطلعند اینجانب قریب چهارده سال عضو اتاق بازرگانی بوده که شش سال آنرا در مقام نایب رئیس و چهار سال آنرا در مقام ریاست اتاق بازرگانی‌و صنایع و معادن ایران شعبه تهران انجام وظیفه نموده‌ام و تا آنجائی که قدرت روحی و جسمی‌ام اجازه میداده به طبقه‌خود خدمت‌کرده‌ام.

چون چند سالی است به کسالت قلبی دچار شده‌ام ،اقرار و اعتراف مینمایم که آنطور که آرزو داشتم نتوانستم در پست ریاست اتاق انجام وظیفه نمایم و در این مدت هم سه مرتبه استعفای خود را تقدیم جناب آقای هوشنگ‌انصاری نمودم که مورد قبول واقع نشد، از این همه لطف و محبت و راهنمائی های سودمندجناب آقای انصاری نهایت‌تشکر و امتنان را دارم .

★ معرفی

چون امروز در آستانه انتخاب رئیس اتاق بازرگانی و صنایع و معادن شعبه تهران هستیم و بنده شنیده‌ام که اغلب همکاران عزیزم ملت ایران استرهبری فرمایند .

بازینده را برای این کار کاندید فرموده‌اند لذا با عرض تشکر و سپاس فراوان از این همه لطف و اعتمادی که‌نسبت باینجانب‌ابراز میشود تشکر نموده استدعا دارم بنده را از قبول این پست‌معذور بدارند و همانطور که جناب‌آقای نخست‌وزیرهمدر نطق های‌مختلفی که فرموده‌اند ، بایستی‌مقامات را انحصار نمود بایستی به سایرین و مخصوصا به جوانان تحصیل کرده و پر فعالیت میدان داده‌شود که با قدرت جوانی خودکارها را در دست بگیرند ، لذا بنده از همکاران عزیزم استدعا دارم عذر موجه اینجانب را قبول فرموده، باشخاص دیگری که‌آمادگی خدمت باتاق را دارند رای بدهند .

گو اینکه بنده‌نبایستی تعیین‌تکلیف برای هیئت محترم نمایندگان‌بنمایم، اعلام میدارم که جناب آقای‌عنایت بهبهانی رئیس سازمان بازرگانان و صنایع که جوان تحصیلکرده و فعالی هستند آماده قبول این مسئولیت میباشندو بحق‌شایستگی اینکار را هم دارند . لذا بنده کاندید بودن ایشان را بهمکاران عزیزم اعلام میدارم .

بدیهی است که خود اینجانب‌هم در مقام نمایندگی اتاق کماکان هر وظیفه‌ای که ارجاع گردد باطیب خاطر در انجام آن وظیفه کوشا خواهم‌بود .

★ تاسف انصاری

آقای هوشنگ‌انصاری وزیرامور اقتصادی و دارائی نیز در این جلسه ضمن سخنانی از خدمات صادقانه آقای محلوجی یادکرد و از اینکه وی بعلت کسالت قادر به قبول ریاست اتاق تهران‌نیست تاسف خود را اعلام داشت .

سناتور دکتر طاهر ضیائی رئیس اتاق ایران نیز در همین زمینه صحبت کردوبرای آقای محلوجی آرزوی سلامت و موفقیت کرد.

برای یادآوری مرغداران محترم

همانطوریکه قبلا در روزنامه ها آگهی شده ساعت ۳ بعداز ظهر فردا (دوشنبه ۲۸ بهمن) جلسه‌مجمع‌عمومی موسس‌شرکت‌تعاونی‌کشاورزی مرغداران استان مرکزی بمنظور تصویب‌اساسنامه وانتخاب هیئت مدیره تشکیل میشود . محل برگزاری میدان کندی بالای مبل ایده طبقه سوم تلفن ۹۳۰۳۳۷ میباشد .

دانشگاه ملی ایران

پنجمین سمینار ماهانه دانشکده دندانپزشکی دانشگاه ملی ایران

موضوع : استئومیلیت‌فک
ساعت ۱۰ بامداد ـ دوشنبه ۲۸ بهمن ۵۳
در سالن کنفرانس ـ دانشکده دندانپزشکی دانشگاه ملی ایران .ورود برای کلیه دندانپزشکان و دانشجویان دندانپزشکی آزاد است .

آگهی استخدام

بنگاه حمایت مادران و نوزادان برای‌زایشگاه های‌وابسته بخوددر ایرانشهر ـ بلوچستان‌وایذه ـ خوزستان ، دو نفر طبیب عمومی استخدام‌میکند داوطلبان میتوانند برای استحضار از مزایا و محل سکونت و سایر شرایط درساعات اداری به کارگزینی بنگاه واقع در خیابان‌مولوی مراجعه نمایند .

بنگاه حمایت مادران و نوزادان

آگهی استخدام طبیب

برای متخصص بیهوشی ، متخصص بیماریهای نوزادان بنگاه حمایت‌مادران‌و نوزادان‌برای خدمت در زایشگاه رشت ، وابسته بخود احتیاج به یکنفر پزشک متخصص بیماریهای کودکان و نوزادان و سه نفر پزشک متخصص بیهوشی‌دارد.

از آقایان متخصصین که علاقمند بخدمت در رشت میباشند ، خواهشمند است در ساعات اداری صبحها به بنگاه حمایت مادران و نوزادان مراجعه فرمایند .

«بنگاه حمایت مادران و نوزادان»