اطلاعات

چهارشنبه ۵ دیماه ۱۳۵۲ ـ شماره ۱۴۲۹۰ تکشماره ۵ ریال

قیمت گاز به شوروی چند برابر میشود

بهای هر هزار متر فوت مکعب گاز صادره ایران به شوروی ۸ روبل است

پیش بینی میشود قیمت نفت کوره در ژانویه به تنی ۷۰ دلار ترقی کند

از علی باستانی

در صفحه ٤

حراج کالاها باید با اجازه مخصوص باشد

★ تحت عنوان فصلی و الزامی حراج مجاز است

★ قیمت اجناس در حراجی ها باید حداقل ۵ درصد از عمده فروشی کمتر باشد در صفحه ۱۳

در ۵ گروه کنکور

دیپلمه‌های فنی وحرفه‌ای حق شرکت دارند

★ رشته هائی که صاحبان ۲٦ نوع دیپلم میتوانند ادامه تحصیل‌دهند صفحه ۱۳

کریسمس سرد و بی نور حادثه آفرین بود

۵۰۰ نفر در امریکا کشته‌شدند

در اکوادر ۱۰۹ نفر در دریا غرق شدند

درهند ده‌ها نفر ازسرما تلف شدند در صفحه ۲

اختراع یك مخترع سرشناس زلاندنوئی

اتومبیل آب‌سوز اختراع شد!

در صفحه ٤

تصادم قطار ژاپنی ٤۰ کشته‌داد

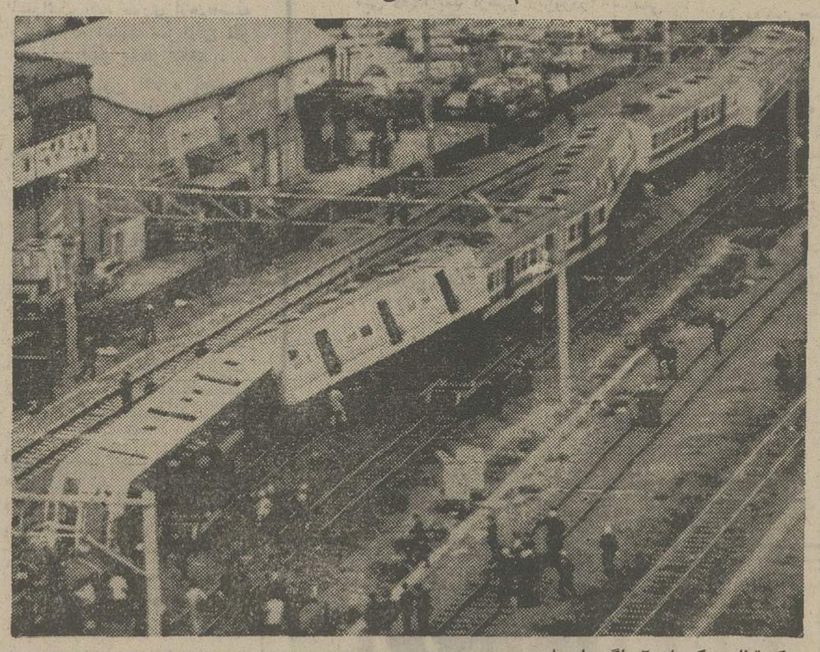

یک قطار مرکب از ٦ واگن با۸۰۰ مسافر دیروز در نزدیکی ایستگاه راه‌آهن «ازاکا» براثر برخورد با تاسیسات ایستگاه درهم شکست .در این حادثه ٤۰ تن کشته و ۱۷۱ نفر زخمی شدند . عکس صحنه تصادم شدید را نشان میدهد .

«عکس رادیوئی اطلاعات»

بقیه در صفحه دوم

عصمت اینونو در نودسالگی درگذشت

همرزم آتاتورك، تاآخرین نفس از سیاست سخن می‌گفت

اینونو یکبار رئیس جمهوری و پنج بار نخست‌وزیر ترکیه شد

در صفحه ۲

چین بهای نفت صادراتی خود را به ۸٫٦۰ دلار افزایش داد

فشار نفتی اعراب کم شد

★ از اول ژانویه تولید نفت اعراب ۱۰ درصد اضافه میشود

★ ژاپن ، بلژیك و فیلیپین در «لیست دوستان» اعراب قرار گرفتند

★ اعراب افزایش صادرات نفتی به‌انگلیس وفرانسه را بررسی می‌کنند .

در صفحه ۳

شهریه مدارس ملی

قبل از فروردین تعیین خواهدشد

در صفحه ۱۳

تحصیل دوره الکترونیک واتومکانیک

از طریق مکاتبه

داوطلبان در تابستان‌ها دروس‌عملی را درکارگاه هاطی خواهند کرد

در صفحه ۱۳

آنفلوانزا ، قاره آسیا واروپا را فراگرفت

آنفلوانزای انگلیسی حجاج را گرفتار کرد!

● هزاران نفر اززائران در مکه‌به آنفلوآنزامبتلا شدند

● درتهران و شهرستانها آنفلوآنزا مردم را خانه نشین کرده است

در صفحه ٤

یك کاروان حجاج ایرانی درصحرا گم شد !

جنگنده های آمریکائی مانع از تعیین مالیات مستغلات نیکسون‌شدند

نیکسون به‌دلایل «امنیتی» مالیات نمیدهد !

در صفحه ۲

شرکت مخابرات اعلام کرد از سه ماه دیگر

۲ هزار شماره تلفن

به ساکنان غرب تهران داده می‌شود در صفحه ۱۳

اطلاعیه

در اجرای سیاست عمومی دولت دائر به تعدیل‌نرخ ارزاق عمومی این شرکت اقدام به خرید مقدارکره‌سالم مرغوب پاستوریزه نموده و آماده‌فروش بکلیه فروشگاه‌های تهران و شهرستانها میباشد . کره‌پاستوریزه خریداری در کارتن های بیست وپنج کیلوئی بوده که از تاریخ نشر آگهی بمدت یکماه بقرار هر کارتن دو هزار و ششصد و بیست و پنج ریال (۲٦۲۵ ریال) درمحل کارخانه‌شیر پاستوریزه تهران بخریدار تحویل میگردد .

ضمنا مقداری از کره‌مزبور در بسته های یکصد گرمی (۱۰۰ گرمی) درکارخانه شیر پاستوریزه تهران بسته بندی شده که‌در تهران منحصرابه‌شرکت‌های توزیع طرف قرارداد با کارخانه و در شهرستانها توسط فروشگاههائیکه معرفی‌نامه از اتاق اصناف و یا فرمانداری شهرستان ارائه نمایند بقرارهر قالب سیزده ریال (۱۳ ریال) در محل کارخانه بفروش میرسدنرخ کره یکصد گرمی برای مصرف کننده در سراسر مملکت شانزده‌ریال میباشد .

شرکت سهامی صنایع شیر ایران

آگهی تضمین خرید محصولات کشاورزی ودامی شرکتهای سهامی زراعی وشرکتهای تعاونی روستائی وسیله‌وزارت تعاون وامور روستاها

با توجه به تبصره سه ماده یك قانون عمران‌و نوسازی‌روستا ها و انحلال وزارت تولیدات کشاورزی و مواد مصرفی و تعیین تکلیف‌موسسات وابسته به آن که مقرر میدارد: (وزارت تعاون و امور روستا ها برای تضمین‌خرید‌محصولات کشاورزی و دامی تولید شده به وسیله شرکت‌های‌سهامی زراعی وشرکت های تعاونی روستائی براساس ضوابط‌پیش‌بینی‌شده در آئین‌نامه‌ی که وسیله وزارت تعاون و امورروستاهاووزارت کشاورزی تهیه و بتصویب هیئت وزیران خواهد رسید اقدام‌خواهد نمود)و به تبعیت از ماده واحده قانون تشکیل سازمان تعاون مصرف شهر و روستا و انحلال شرکت‌سهامی فروشگاه‌فردوسی که مقرر میدارد : (به وزارت تعاون‌وامور روستا ها اجازه داده میشود بمنظور فراهم نمودن موجبات فروش محصولات شرکتهای سهامی زراعی و شرکت‌ها و اتحادیه‌های‌تعاونی روستائی‌وتهیه و فروش سایر کالا های مورد نیاز جامعه شهرنشین و روستانشین‌شرکتی بنام (سازمان تعاون مصرف شهر و روستا) براساس ضوابط پیش‌بینی شده در اساسنامه‌ای که بتصویب کمیسیونهای تعاون‌و امور روستا ها و دارائی و استخدام مجلسین خواهد رسید تشکیل دهد... الخ) .

وزارت تعاون و امور روستا ها خرید کلیه‌محصولات کشاورزی و دامی تولید شده‌وسیله شرکتهای سهامی زراعی و شرکتهای تعاونی روستائی متشکله درمناطق مختلف کشور را در سال زراعی ۱۳۵۳ ـ ۱۳۵۲ به تبعیت از ضوابط‌پیش‌بینی‌شده درآئیننامه‌ای‌که‌وسیله این‌وزارت‌و وزارت‌کشاورزی ومنابع طبیعی تهیه و هم‌اکنون‌تحت بررسی و رسیدگی نهائی برای تصویب هیئت وزیران میباشد وسیله سازمان تعاون ومصرف شهر و روستا و اتحادیه های تعاونی روستائی و یا سازمانها و موسساتی که برای‌خرید قسمتی از این محصولات به آنها تفویض اختیارخواهد شد به‌قیمت‌هاودرمراکزخریدی که متعاقبا اعلام خواهد شد تضمین مینماید .

وزیر تعاون وامور روستاها

تویوتا

تویوتا سازنده بیش از ۲٫۵۰۰٫۰۰۰ اتومبیل در سال می‌باشد . شرح در صفحه ۵

گوگوش

شاه ماهی هنر ایران

بعلت بیماری شدید و نابهبودی کامل از اجرای برنامه در باکارا معذور است

آگهی استخدام پزشك در صفحه ۷

جمعیت شیرو خورشید سرخ ایران

بانهایت تاسف یکی از ارزنده‌ترین خدمتگزاران صدیق خودرا ناگهان از دست داد. مرحوم محمد حسین کهنموئی نزدیک به بیست‌سال‌درسمت مدیر عامل شیر و خورشید سرخ آبادان افتخارا وبانهایت صمیمیت در راه پیشرفت هدف های شیرو خورشید سرخ خدمت کرد چنانکه خاطره آن هیچگاه از یاد نخواهد رفت ضمن عرض تسلیت بخاندان ارجمند آن شادروان باستحضار میرساند . که مجلس ترحیم زنانه و مردانه آن مرحوم از ساعت ۱٦ تا۱۸ روز پنجشنبه ششم دیماه جاری در مسجد مجد برگزار میشود.

جمعیت شیروخورشیدسرخ گرگان حسابدارلیسانسیه‌استخدام‌میکند

در صفحه ۱۳

آگهی پذیرش دانشجو برای رشته‌های راه وساختمان ـ معماری‌ودکوراسیون انستیتو تکنولوژی تهران واقع درونك

شرح در صفحه ۱۱

انواع اتومبیل های بیوك ۱۹۷٤

رسید تلفن ۸۹۲۹۲۳ و ۸۹۱٤۸۱

آگهی استخدام در نیروی دریائی شاهنشاهی در صفحه ۷

اطلاعیه تالار رودکی

برنامه موسیقی ایرانی در روز های ٦ و ۸ دیماه به سبب ابتلای آقای خوساری به آنفلوانزای شدید اجرا نخواهد شد .

تاریخ قطعی اجرای این برنامه باطلاع عموم خواهد رسید .

ضمنا کسانی که مایل باشند میتوانندبلیط های خود را پس بدهند

اطلاعیه

بانك داریوش

پیرو آگهی های منتشره‌در شماره ۱٤۲۸٦ و ۱٤۲۸۷ روزنامه اطلاعات‌و شماره ۹۱۳۹ و ۹۱٤۰ روزنامه کیهان‌بدینوسیله باطلاع عموم میرساند نظر به استقبال شایانی که‌از سهام بانك داریوش (شرکت سهامی عام درشرف تاسیس) به‌عمل‌آمد کلیه سهام بانك‌مزبور درروز اول مهلت مقرره پذیره نویسی از طرف‌متقاضیان تعهد و مبلغ نقدی سهام تادیه گردیدلذا خاتمه پذیره نویسی‌و تعهد سهام بانك‌داریوش‌را اعلام میدارد .

مؤسسین بانك داریوش

پژوهشکده فرهنگ ایران

آگهی پذیرش دانشجو برای دوره فوق‌لیسانس

شرح در صفحه ۱٤

تعطیل جمعه آرایشگاهها عملی شد

آرایشگاههای زنانه ومردانه ازاین جمعه تعطیل‌خواهندکرد

شرح در صفحه ۱۳

سرمقاله

دو کار بزرگ در یک هفته

بیمارستان مجهزی که مخصوص سوانح سوختگی در خیابان پهلوی ، جنب بیمارستان ژاندارمری،تاسیس‌شده است دیروز در حضور شاهنشاه و شهبانو گشایش یافت .

ظرف یک هفته ، این دومین مرکز بزرگ درمانی و آموزشی است که در تهران افتتاح می‌شود . چه ، روز چهارشنبه‌گذشته نیز مرکز آموزش حرفه‌یی اوین با تشریف فرمائی و بازدید اعلیحضرتین‌کار خود را در زمینه نگهداری وشناخت ودرمان کودکان عقب مانده آغاز کرد .

عصر ما ، عصر متخصص‌هاست . با پیشرفت حیرت‌انگیز علم و اشتقاق هررشته از علوم به رشته‌ها و شعبه های مختلف، به زمانی رسیده‌ایم‌که‌نه فقط نیروی‌ذهنی و دماغی بشراستعداد احاطه برعلوم و فنون مختلف را ندارد ، حتی گردآوری لوازم و افزار و وسایل‌هررشته ازعلوم‌و دانش‌ها به فضای‌جداگانه‌یی نیاز دارد ، از جمله در موضوع آموزش و درمان .

به اقتضای چنین وضعی است که در سیستم های پیشرفته آموزشی ، به دنبال یک دوره ابتدایی ، تحصیلات صورت رشته‌یی و سپس تخصصی پیدا می‌کند و هرچه مراحل‌تحصیلی بالاتر میرود بهمان نسبت ، تعلیمات جنبه اختصاصی تری پیدا می‌کند . عناصری‌هم که بدین ترتیب‌تعلیم‌می‌گیرند ، طبعا درپایان تحصیلات به‌رشته تخصصی خود روی می‌آورندکه این خود ایجاد موسسات و سازمانهای اختصاصی و تجزیه و تفکیک موسسات عمومی را اقتضا می‌کند .

امروزه ، همانطور که طبابت اعم و غیرمحدود به شیوه دوران حکیمباشی‌ها منسوخ شده و پزشکان صرفا در حدود تخصص خود طبابت می‌کنند ، بیمارستانها نیز تدریجا از آن صورت عمومی خارج می‌شوند و می‌رود که هربیمارستانی در حد خود ، به یک مرکز تحقیقاتی و آموزشی و درمانی دریک رشته خاص تبدیل شود .

پیداست که وقتی تجهیزات و امکانات یک بیمارستان ، بجای اشتمال بربخش‌ها و رشته های مختلف ، به یک موضوع خاص مثلا بیماریهای قلبی یا مصدومیت یا مسمومیت یا بیماری های زنان و امور زایمان و امثال آن تخصیص داده شود و با استفاده از جمیع وسایل و امکانات صرفا در همان رشته فعالیت داشته باشد ، قادر خواهند بود درسطح بهتر و بیشتری جوابگوی احتیاجات واقع شوند ، چه از نظر کمی و چه از لحاظ کیفی .

بیمارستان مخصوص سوانح سوختگی که دیروز گشایش یافت نمونه‌یی ازین گونه مراکز وسیع و مجهز پزشکی است . در شهر بزرگی چون تهران ، همه روزه تعداد زیادی از مردم به علل مختلف دچار سوختگی می‌شوند . سوختگی براثر سوانح اتومبیل ، سوختگی در حریق‌ها ، سوختگی‌توسط گاز یا آبجوش وغیره . معمولا انسان وقتی متوجه نقائص و کمبودها و مشکلات درمانی در چنین مواردی می‌شود که به مورد آن برخورد کند . کسانی که به هرحال در جریان یک حادثه یا سانحه دچار سوختگی شده‌اند یا کسان و نزدیکانشان به سوختگی گرفتار آمده‌اند بهتر میدانند که ایجاد یک مرکز بزرگ پزشکی ویژه سوختگی‌ها چه نقیصه بزرگی را در تهران جبران کرده و چقدر برای‌تهران یک چنین مرکزی لازم بوده است . و همچنین است‌درمورد ایجاد مرکزی برای آموزش و درمان و نگهداری کودکانی که از حیث قوه ذهنی و دماغی عقب مانده‌اند .

با افتتاح این دو مرکز که هردو باهتمام علیاحضرت‌شهبانوی نیکوکار و مردم دوست ما وتحت سرپرستی ونظارت معظمله‌ها تاسیس یافته‌اند ، می‌توان گفت طی یک‌هفته دوموسسه بزرگ ومفید وآبرومند برتاسیسات اجتماعی کشور افزوده‌شده‌است.

کمیسیون کیلومتر ۳۵۱۲ امروز جلسه داشت

ژنو–خبرگزاری فرانسه–نخستین جلسه کمیسیون نظامی کنفرانس صلح ژنویا (کمیسیون کیلومتر ۳۵۱۲) بعد از ظهر امروز درکاخ ملل تشکیل شد .

این مذاکرات دنباله همان گفتگوهای کیلومتر۱۰۱خواهد بود .

در تل‌اویو ژنرال‌موشه‌دایان اظهار داشت نیروهای مصر و اسرائیل باید طوری ازهم‌فاصله بگیرندکه امنیت سربازان ماو خود اسرائیل بخطر نیافتد .

دایان ضمن اشاره به‌نتایج جنك اکتبرگذشته تاکیدکرد که براثر این جنك نیمی‌از خطرات یك برخوردجدید کاسته شده و وضع روحی و افکار رهبران مصر و اسرائیل‌تغییر یافته و طرفین حاضر شده‌اند امتیازاتی بیکدیگربدهندواضافه کردکه کی‌سینجر در حوادث اخیر موفقیت عظیمی بدست آورد و توانست بسرعت جنك را بمذاکرات صلح تبدیل کند در حالیکه‌جز آنکه‌راه‌مذاکرات راسد کنند کاری‌انجام‌نداده‌اند.

دایان معتقد است‌که مسئله عقب نشینی اسرائیل باید بایك اقدام سیاسی از جانب مصر همزمان باشد باین ترتیب‌که دولت مصر با انتشار اعلامیه‌ای پایان مخاصمات را اعلام دارد .

دایان دیروز در یك اجتماع انتخاباتی نیز ادعا کرد که در جنك کیپور یك میلیون سرباز عرب باسرائیل حمله کردند در حالیکه در جنك‌شش روزه‌تعداد نیروهای عربی از چهار صدهزار نفر تجاوز نمی کرد . دایان افزود که کشور های عربی در این جنك پنج هزار تانك و بیش از یك هزار هواپیماوارد میدان نبرد کردند در حالیکه در جنك ٦ روزه ۱۵۰۰ تانك و ۳۵۰ هواپیما در اختیارداشتند و علاوه‌براین در پیکاره کیپور» اعراب ازدویست اتشبارموشکی استفاده میکردند .

ناظران تل‌اویواظهار میدارند که‌اگر هم مذاکرات کمیسیون بسرعت به‌نتیجه‌برسدومذاکراتی بین طرفین امضاء شود مسئله ایجاد فاصله بین نیروهای دو طرف مشکلات لجستیکی زیادی بوجود خواهد آورد که ممکن است اجرای قرارداد را بتعویق بیاندازد .

دربیروت حزب کمونیست‌سوریه اعلام داشت که کنفرانس‌صلح ژنو باوجود توطئه های امریکا و اسرائیل ممکن‌است سودمند باشد .دراعلامیه حزب کمونیست سوریه گفته میشود .

حزب کمونیست سوریه‌معتقد است که قبول قطعنامه شماره ۳۳۸ شورای امنیت بانیازمندی های جنگی هماهنك بود و به سود مبارزه‌ای است که سوریه و سایر کشور های عربی آغاز کرده‌اند . کنفرانس ژنو ممکن است برای برآوردن هدفهای سوریه یعنی آزادی سرزمین – های عربی و تضمین‌حقوق‌قانونی ملت فلسطین باپشتیبانی افکار بین‌المللی و بویژه‌اتحادجماهیر شوروی «دوست بزرك» اعراب که برکنفرانس سمت ریاست دارد سودمند باشد .

ترکیه عزای ملی اعلام کرد

عصمت اینونو سیاستمدار کهنسال ترکیه درگذشت

آنکارا– عصمت اینونو رئیس‌جمهوری پیشین ترکیه و همرزم کمال آتاتورك بنیانگذار ترکیه نوین در ساعت چهارو سی دقیقه بعد ازظهر دیروزدر۹۰سالگی درآنکارا درگذشت .

اینونوهشت روز قبل براثر یك‌حمله قلبی بستری شد و از آن پس حال وی پیوسته روبوخامت میرفت .

اینونو از سال ۱۹۲۳ تا ۱۹۷۲در صحنه سیاست ترکیه بعنوان همکارو جانشین آتاتورك نقش مهمی ایفاء کرد.

وی در ۲٤ سپتامبر ۱۸۸٤ درازمیر چشم به هستی گشود و تحصیلات خود را دردانشکده توپخانه‌استانبول کالج«ستاد» بپایان رسانید و در جنگهای ۱۹۱۰ (در عربستان)و جبهه روسیه (۱۹۱٦)وسوریه (۱۹۱۷) شرکت کرد .

عصمت اینونوپس از جنك اول‌جهانی به نهضت ملی آزادی بخش برهبری مصطفی کمال پیوست‌و در سال ۱۹۲۰ به ریاست ستاد این جنبش انتخاب شد . (عصمت‌پاشا) که قهرمان جنك ۱۹۲۱علیه یونان بود در سال ۱۹۲۲ بمقام‌ژنرالی ارتقاء یافت و در سال ۱۹۲۲ قرارداد «لوزان» را با متحدین امضاء کرد .

اینونویك باراز سال ۱۹۲۳ تا۱۹۲٤و باردیگراز۱۹۲۵تا۱۹۳۸ به‌نخست‌وزیری انتخاب شد و پس‌ازمرك‌آتاتورك در سال ۱۹۳۸ بمقام ریاست جمهوری رسید. وجود عصمت اینونوسبب شدم که‌ترکیه در دومین جنك جهانی بیطرف بماند .

عصمت اینونوسال گذشته براثر اختلافاتی‌که بین او و رهبران حزب جمهوریخواه خلق بوجود آمد از صحنه سیاست کناره‌گیری کرد .

هیئت دولت‌ترکیه دیشب در یك جلسه فوق‌العاده تصمیم‌گرفت که برای عصمت اینونو مراسم تشییع جنازه ملی ترتیب دهد و تا انجام مراسم تشییع جنازه کلیه تئاترها و سینما های ترکیه تعطیل خواهد بود .

« تشکیل‌این‌دولت چقدر دشوار است.» آخرین سخنانی‌که‌عصمت اینونو سیاستمدار ۹۰ ساله ترکیه قبل از مرگ برزبان آورده است.

پروفسور « زاکربایقوش» پزشک‌خصوصی عصمت اینونو گفت که رئیس جمهوری سابق‌در تخت بیماری نیز پیوسته‌ازسیاست سخن می گفت و مراقب تلاشهائی بودکه برای تشکیل دادن دولت جدید ترکیه‌انجام میشد.

اینونو در دوران خدمات ٦۲ ساله‌اش پنج‌بار نخست وزیری ترکیه را بعهده داشت. **خبرگزاری فرانسه**

کریسمس دراسکای لب

هوستون – سه فضانورد آمریکائی که با سفینه فضائی «اسکای لب‌سوم» در فضای بالای جو زمین گردش میکنند دیروز برگزاری مراسمی رابه مناسبت عید کریسمس درداخل آزمایشگاه کیهانی خود آغاز کردند. مرکز فضائی هوستون اعلام کرده بود که جرالدکار ، ویلیام برگ و ادوارد کیسون سرنشینان آزمایشگاه فضائی بمناسبت کریسمس رامپیمائی ویژه‌ای در بی وزنی فضای کیهانی انجام خواهند داد و دراین عملیات خواهند کوشید تا ستاره دنباله‌دار کاهوتک را به بهترین وجه رصد کنند .

سه فضانورد آمریکائی‌بمناسبت کریسمس پیامی برای مردم سراسر جهان فرستادند وبرای آنها آرزوی تفاهم و همکاری و صلح کردند .

«جرالدکار» فرمانده سفینه اسکای‌لاب و ویلیام بوگ یکی دیگر از سرنشینان ویلای آسمانی در ساعت هشت و سی دقیقه بعد از ظهر دیروز(بوقت تهران) از سفینه خارج شدند و با هفت ساعت شنا درفضا رکورد رامپیمائی فضائی را شکستند . فرمانده سفینه به مرکزکنترل زمین گزارش داد: ما مدت زیادی ستاره دنباله‌دار را در آسمان جستجو کردیم ولی اثری از آن پیدا نکردیم ولی یکی از دوربین های‌خود را در جهت حرکت کوهوتک نصب کردیم .

«بابا نوئل» سرباز

در حالت بحران و آماده‌باش برای حفظ آتش‌بس موجود میان نیروهای متخاصم مصرواسرائیل درامتداد آب راه سوئز نیز سربازان سوئدی سپاه صلح سازمان‌ملل روحیه شاد خود را در شب عید میلاد مسیح‌حفظ کرده‌اند. این عکس گواه براین مدعا است. تنی چند از سربازان سوئدی یکی از یاران خود را به جامه بابانوئل درآورده و اورا روی دست به میهمانی ساده‌ای که در اسماعیلیه ترتیب داده بودند میبرند .

«عکس رادیوئی اطلاعات»

پیام کریسمس پاپ

انسان برای خدمتگزاری وعشق ورزیدن آفریده شده

واتیکان – پاپ‌پل ششم پیشوای کاتولیکهای جهان دیشب در حضور ۵۰ هزارنفر از مومنین مسیحی که در صحن کلیسای بزرك سن‌پطر در واتیکان گرد آمده‌بودند فرا رسیدن عید میلاد مسیح را به ٦۰۰ میلیون کاتولیك جهان تبریك گفت . پاپ در پیام خود اعتقاد به «بشریت علمی » را محکوم کرد .

پاپ برضد تلقی نوع خاص بشریتی‌که فرهنك مدرن امروزی و جامعه شناسی روزگارما تبلیغ میکنند و انسان را بصورت خدای انسان درآورده‌اند سخن‌گفت و افزود :

برغم این مواعظ نابخردانه ، نوع بشر بعنوان‌موجودی اندیشمند بعنوان مخلوقی با اراده که رسالتش نیکی کردن است ولی در عین حال قادر به ارتکاب گناه و اشتباه است آفریده شده است.«انسان آفریده‌شده است که‌خدمتگزار حقیقت‌باشد وعشق بورزد. »

پیشوای کاتولیکهای جهان‌به هنگام وعظ مخصوص کریسمس بسیار خسته و فرسوده بنظر میرسید و برای اولین بار در ۳۰ سال اخیر کاتولیکهای جهان شاهد پیشوایی بودندکه مراسم دعا ونیایش مخصوص کریسمس را در ساعت نیمه شب درکلیسای بزرك سن پطر برگزار میکرد . وعظ پاپ یك ساعت طول کشید .

پیام کریسمس ملکه انگلیس

عروسی « آن » دنیارا بفراموشی مصائب واداشت

لندن – ایزابت دوم ملکه انگلستان در پیامی که ازشبکه رادیو تلویزیون‌های سراسری این کشوربمناسبت عیدکریسمس فرستاد خطاب به مردم‌انگلستان وممالک مشترک المنافع اظهار داشت از اینکه عروسی اخیر دخترش پرنسس آن میلیونها نفر از مردم دنیا را در زمانی که جهان با مصائب و گرفتاری های‌بیشماررو‌برو بودخوشحال کرد بسیار شادمان وخرسند است .

ملکه انگلستان گفت، «اکنون ۲۱ سال از هنگامی کمن اولین بار بمناسبت عید کریسمس‌پیامی برای مردم جامعه کشورهای مشترک‌المنافع انگلستان‌فرستادم سپری میشود. در آن موقع دو فرزند ارشد ما فقط ٤سال ودرسال داشتند . ولی اکنون دختر ما در عید کریسمس‌همراه شوهرش به ما ملحق میشود و مادرسال جاری عید کریسمس را در حالی جشن میگیریم که ذهن‌هایمان بشدت تحت تاثیر خاطره شیرین عروسی آنهاقرار دارد.

ماموران‌مالیاتی با مراجعه به مستغلات نیکسون دست خالی باز می‌گردند

نیکسون به دلایل « امنیتی » مالیات نمیدهد !

میامی (فلوریدا) – سر ممیز مالیاتی میامی دیروز اظهار داشت که طی ۵ سال خذشته به ماموران ممیزی مالیاتی که برای تعیین مالیات مستغلات ریچارد نیکسون رئیس جمهور آمریکا در فلوریدا به مستغل شخصی وی در کمپ دیوید مراجعه کرده‌اند اجازه داده نشده است که از این ملک‌دیدن کنند و ماموران امنیتی که همیشه به تعداد زیاد در ملک شخصی نیکسون مستقرشده‌اند در تمام ۵ سال اخیر به دلایل امنیتی جلوی مامورین مالیاتی را– هنگامی که می خواستند برای تعیین مالیات به داخل ویلای مجلل نیکسون بروند گرفته‌اند. این ملک مشرف بر خلیج بیسکاین قرار دارد.

در سال ۱۹۷۰ دو فروند از جت‌های شکاری نیروی هوائی آمریکا یک هواپیمای تحت‌اجاره مقامات شهرداری محلی را که از ناحیه خلیج بیسکاین عکس‌برداری هوائی می‌کردند مجبور به فرود آمدن کردند و بعداز آن نیز قسمتی از فیلمهای‌تهیه شده را که ظاهرا به ملک شخصی نیکسون مربوط میشد از بین بردند .

موزائیک ماشینی نامید
مصرف آسان تکنیک سابقه‌کاری درایران
تلفن ٦۲۱۰۵۲-٦۲۱۰۵۳

تعلیم دیدگان ترك اردوگاه الفتح محکوم شدند

استانبول – چهارده نفر از هرج‌ومرج طلبان ترکیه در دادگاه نظامی «عدنه» باتهام وابستگی به یک باند مسلح و تلاش برای سرنگون کردن رژیم قانونی ترکیه بزندان از چهار تا ۱۵ سال‌محکوم شدند .

این عده در ماه ژوئن ۱۹۷۲ در منطقه «سمنداق» در ایالت خطای هنگام پیاده شدن از کشتی‌دستگیر شده بودند. آنها یک دوره‌تعلیماتی را در اردوگاه «الفتح» گذرانیده و خود را برای عملیات تروریستی آماده کرده بودند . از طرف دیگر دادگاه شماره یک نظامی آنکارانیز ۱۵۱ نفر از اعضای سازمان غیر قانونی «جوانان انقلابی» را ازپنج ماه تا ۲۰ سال زندان محکوم کرد .

دادگاه از ۲٤۵ نفر متهم ۹٤نفر را تبرئه کرد . با اینکه مقررات حکومت نظامی در ترکیه در ماه سپتامبر گذشته لغو شده معذلک دادگاههای نظامی‌تا پایان‌محاکمات جاری کار خود را دنبال خواهند کرد .

دختر ده ماهه انگلیسی مورد تجاوزقرارگرفت

چه فرقی می کند که این‌کودک ده ماهه کجائی است و دیوانه جنسی دیوصفتی که او را از خانه‌اش ربود و در کمال‌قساوت و سنگدلی باو تجاوز کرد چه مشخصاتی دارد. مهم این است که متاسفانه‌جنایت شرم‌آورتجاوز به «دختربچه ده ماهه» دیروز از قوه به فعل درآمد و جانی سفاک که اسکاتلندیارد انگلیس اینک با تمام قوا و امکانات‌در پیگرد اوست نام خود را بعنوان «سنگدل ترین آدم» در تاریخ حوادث هفته آخر سال مسیحی ثبت کرد .

حادثه دیروز درشهر کوچک ردینگ واقع درجنوب لندن رخ داد و کودک بیگناه اینک تحت مراقبت شدید پزشکانی قرار دارد که میکوشنداو را از مرگ حتمی نجات دهند .

«عکس رادیوئی اطلاعات»

زادگاه مسیح امسال رونقی نداشت

برخورد مختصر در دوسوی کانال

تل‌آویو – موشه‌دایان وزیر دفاع اسرائیل اعلام خطر کرد که مصر و سوریه سرگرم آماده کردن نیروهای خود برای آغاز جنگ تازه علیه اسرائیل هستند . دایان که در اجتماعی از مردم اسرائیل در حیفا سخن میگفت افزود ماموران اطلاعاتی اسرائیل از چندی پیش پیوسته او را در جریان‌تحولات و نقل‌وانتقالات نیروهای مصر و سوریه‌قرار داده‌اند .

دایان تاکید کرد که سوریه حتما باید در مذاکرات صلح ژنو شرکت کند و افزود اکنون اسرائیل ٤۱ کیلومتر با دمشق‌فاصله دارد و سوریه باید عاقلانه فکر کند که‌ادامه خصومت با اسرائیل بزیانش تمام خواهد شد .

همزمان با اظهارات دایان بود که نیروهای مصر و اسرائیل در دو سوی کانال سوئز بروی یکدیگر آتش گشودند و همزمان باآن توپخانه‌های دو کشور علیه یکدیگر وارد کارزار شدند .

در تل‌آویو یک سخنگوی رسمی اعلام داشت که زدوخورد دیروز بسیار شدید بود و ضمن آن چند سرباز اسرائیلی زخمی شدند . وی گفت : نیروهای مصری درتمام طول دیروزبا سلاحهای‌سبک – توپ‌ونارنجک به نیروهای اسرائیل در غرب کانال سوئز تیراندازی کردند و نیروهای اسرائیل برای دفاع از خود به تیراندازی پاسخ دادند . همچنین نیروهای مصر در پاسگاههای کنار شاهراه سوئز – قاهره نیروهای اسرائیل‌را مورد حمله قرار دادند .

روحیه بی‌رونق

انعکاس شایعات‌و سروصداهایی که‌محکایت از امکان از سرگرفته شدن جنگ‌بین اعراب و اسرائیل میکند دیروز محیط و روحیه مخصوص عید کریسمس را در شهر قدیمی بیت‌اللحم بی‌رونق کرد . طبق‌روایات مذهبی این شهر را زادگاه عیسی‌بن مریم میشناسند.

درکریسمس امسال – اساسا تحت تاثیر نتایج جنگ اخیر خاورمیانه ، تعداد مومنین مسیحی که به مناسبت عید میلاد مسیح به زیارت زادگاه عیسی (ع) رفته‌بودنددرمقایسه با سالهای قبل بسیار ناچیزتر بود .

افراد مسلح گارد مرزی اسرائیل تنها به زائران و جهانگردان اجازه وارد شدن به بیت‌اللحم را میدادند که پروانه های مخصوص دریافت کرده بودند و از آنجاکه دریافت این پروانه‌ها برای همه کس به آسانی میسر نمیشد – شهر مقدس بیت‌اللحم بطرز حیرت‌آوری در روز عید کریسمس خاوت بنظر میرسید .

الیاس فریج شهردارعرب مسیحی‌بیت‌اللحم دیروز خشم و ناراحتی خود را ازاقدامات امنیتی بی‌سابقه‌ای که مقامات نظامی‌اسرائیل در شهر وی برقرار کرده‌اند علنا نشان داد. وی گفت باور نمیکند که اعراب حاضر باشند در روز عید میلاد مسیح با برپاکردن جنگ و خونریزی آرامش زادگاه عیسی را برهم بزنند چون اینکار عواقب بسیاروخیمی برای آبروی خود اعراب‌می‌داشت وبنابراین بکار بستن تدابیر سختگیرانه امنیتی در شهر وی و جلوگیری از ورود انبوه‌مومنین و زائران و جهانگردان ضرورت نداشته است .

۲۸ اسرائیلی در چنك‌سوریه اسیراند

تل‌آویو – «اوری آومزی» نماینده و روزنامه‌نگار اسرائیلی وابسته به حزب چپ‌گرای‌جدید اسرائیل در بازگشت‌خود ازژنو اظهار داشت تنها ۲۸ زندانی جنگی اسرائیل هنوز در سوریه زنده هستند .

آومزی در مصاحبه‌ای گفت که او این اطلاع را از منابع مصری بدست آورده و مصری ها نیز بنوبه خود آنرا ازرئیس ستاد ارتش سوریه کسب کرده‌اند .

باوجود اظهارات آومزی در مورد شماره زندانیان اسرائیل در سوریه مقامات رسمی این کشور اظهارداشته‌اند که‌بسیاری از اسرای جنگی که در جریان جنگ اکتبر به اسارت سوری‌ها درآمدند هنوز زنده هستند ودر اردوگاه های اسیران سوریه زندانی میباشند .

عربستان معامله سری نفت بافرانسه‌راتکذیب کرد

کویت – شیخ‌احمدزکی‌یمانی‌وزیر نفت عربستان سعودی دیروز تاکید کرد که برخلاف گزارشی که‌اخیرا انتشار یافته بین عربستان سعودی و فرانسه هیچ قراردادی درزمینه تدارکات نفتی امضا نشده است .

طبق اطلاعاتی که اخیرا در جده بدست آمده – روز دوشنبه اخیر یکی از مقامات اداره دولتی نفت و معادن عربستان سعودی گفته‌بود که بین عربستان سعودی وفرانسه قراردادهایی امضا شده است که مدت آنها نامعلوم است‌ولی‌بموجب این قراردادها ابعاد عرضه نفت خام عربستان به فرانسه به‌میزان قابل توجهی افزایش خواهدیافت.

۲۰ میلیون دلارماری‌جوانا درامریکا کشف شد

تالاهاسی (فلوریدا) : پلیس آمریکا دیروز بین ۲۵تا ۳۰ تن ماده مخدر ماری جوانا را که ارزش خرده فروشی‌آن در حدود ۲۰میلیون دلاربرآورد شده است در فلوریدا کشف و ضبط کرد و یازده نفر از قاچاقچیانی که در این قاچاق بزرگ شرکت داشتند بازداشت شدند .

مقامات دادگستری ایالتی فلوریدا اعلام کردند که بعقیده آنها با این کشف بزرگ پشت بزرگترین شبکه قاچاق ماری‌جوانا را که در ایالات جنوب شرقی آمریکا فعالیت دارند شکسته شده و بین این کشف باکشف و ضبط اخیر شش تن دیگر ماری‌جوانا که در خلیج «منیت» درآلاباما بدست آمده رابطه‌ای وجود دارد .

بازداشت یازده‌نفرقاچاقچیانی که صاحبان و توزیع کنندگان ۲۵ تا ۳۰تن ماری‌جوانا‌شناخته شده‌اند از یکشنبه گذشته تا دیروز بطول‌انجامید و۵اتومبیل حامل این قاچاق‌بزرگ نیزضبط شد .

ماری جونایای مکشوفه‌باقایق‌های کوچک‌موتوری‌ازکلمبیا مخفیانه واردفلوریدا میشد و قایق ها در بندر سنت‌جو لنگر انداخته بودند .

بزرگترین کشفی‌که تاکنون در تاریخ مبارزه باقاچاق درنیمکره غربی صورت گرفته ۲۸ تن ماری جوانا بوده است که‌روز ۲۱مارس سال‌جاری درمکزیک کشف و ضبط گردید .

دومعبد ازتصرف کمونیست های کامبوج‌خارج شد

پنوم‌پن– سرفرماندهی ارتش کامبوج اعلام کرد که در پایان زدوخورد هائی که‌مدت یک‌هفته در شاهراه شماره یک‌کامبوج و اطراف ان ادامه داشت – نیرو های دولتی دو معبد بودائی را از تصرف کمونیست ها خارج کرده و شاهراه مذکور را در ناحیه‌ای واقع در جنوب شرقی پایتخت گشوده‌اند . شاهراه شماره یک کامبوج که زمانی جاده پنوم‌پن به سایگون نامیده میشد درموازات رودخانه‌مکونگ قرار دارد . در شاهراه پنجم کامبوج که‌ارتباط حیاتی‌پنوم‌پن را با بزرگ ترین بندر عمیق‌این کشور مربوط میکند جنگ های جدیدی بین ارتش‌دولتی وواحد های کمونیست ازسر گرفته‌شده است .

شرکت سهامی تولیما
TOWER CRANE
جرثقیل برجی
تهران : خیابان کرزنهاور – تقابل وزارت کار
تلفنهای : ۹۵۹۲۴۴ – ۹۵۴۴۶۰

قابل‌توجه افراد صنف فروشندگان کاغذ ومقوا

چون با اقدامات انجام شده از طرف اطاق اصناف پایتخت و این اتحادیه در اجرای قطع ایادی واسطه زائد در معاملات مقرر گردیده است که توزیع محصول کاغذ کارخانجات کاغذ پارس مستقیما و منحصرا بوسیله اتحادیه انجام شود لذاهریک از همکاران صنفی عضو اتحادیه علاقمندبخریدکاغذ کارخانجات پارس می‌باشند خواهشمند است باتحادیه مراجعه و کتبامیزان درخواست خود را تسلیم دفتر اتحادیه نموده و رسید اخذ نمایند دفتر اتحادیه توضیحات لازم را در مورد شرایط و میزان سهمیه هریک از اعضاء باطلاع خواهد رساند .

اتحادیه صنف فروشندگان کاغذ و مقوا – قاسم خاچوئی

اخبار کوتاه جهان

۵۰۰ نفر تلفات کریسمس امریکا

● نیویورک – گزارش‌های نخستین از تلفات رویدادهای‌عید میلاد مسیح در ایالات متحده حاکیست که تاکنون قریب به ۵۰۰ نفر در حوادث رانندگی سراسر آمریکا طی ٤۸ ساعت گذشته جان خود را از دست داده‌اند.

بموجب گزارش‌های مخابره شده کریسمس امسال در قیاس با سال‌های قبل آرامتر و کم حادثه‌تر بود. باوجود این مقامات پلیس فدرال این کشور میگویند که با پایان گرفتن مراسم ویژه کریسمس ارقام تلفات جانی حوادث رانندگی در شاهراههای آمریکا فزونی خواهد گرفت.

توسعه وبا در مالزی

● کوالالامپور – در ناحیه بالینگ واقع در ۱۸۰ میلی شمال پایتخت مالزی سه مورد دیگر ابتلا به بیماری وبامشاهده شده و به این ترتیب تعداد مورد تائید شده ظهور این بیماری در مالزی از یک هفته قبل تاکنون به ۱۲ فقره رسیده است . مقامات وزارت بهداری مالزی عقیده‌دارند که ظهور بیماری وبا در بالینگ معلول جاری شدن اخیر سیل در این ناحیه است .

صرفه‌جوئی برق در اسرائیل

● تل‌اویو – شرکت‌های برق اسرائیل اعلام داشتند که از امروز استفاده از برق برای روشن کردن ویترین‌های مغازه‌ها و آگهی‌های «نئون» از ساعت ده‌وسی دقیقه بعدازظهر قدغن است . متخلفین از این مقررات ممکن است بجریمه نقدی تاهزار لیره اسرائیلی و یک سال زندان محکوم شوند.

تشکیل کابینه ترکیه طلسم شده

● آنکارا– نعیم تالو نخست‌وزیر منتخب ترکیه که ده روزقبل ازطرف رئیس جمهوری آن‌کشور مامور تشکیل یک‌دولت ائتلاف ملی شده بود در کوشش‌هائی برای وادار کردن رهبران احزاب سیاسی به شرکت در کابینه جدید شکست خورد و انصراف خود را از تشکیل کابینه ائتلافی‌برئیس جمهوری ترکیه اطلاع داد. بحران سیاسی در ترکیه بدنبال انتخابات ۱٤ اکتبر که هیچ یک از احزاب‌سیاسی نتوانستند اکثریت مطلق بدست آورند آغاز شده است.

رزمناو شوروی از بسفر گذشت

● استانبول – یک رزمنا و موشک‌انداز شوروی عصردیروز از تنگه بسفر گذشته و وارد مدیترانه شد .

خبرگزاری اناتولی گزارش داد که رزمناوی که ازدریای سیاه وارد مدیترانه شده رزمناو «نیکلایف» است که باسلاحهای فوق‌العاده مدرن مجهز است .

۱ میلیون آنفلوآنزائی در ژاپن

● توکیو – وزارت بهداری ژاپن اعلام داشت که از ماه سپتامبر گذشته تاکنون بیماری آنفلوانزا در این کشور شیوع پیدا کرده علیرغم تلاش ماموران بهداری تاکنون این بیماری مهار نشده است .

سخنگوی وزارت بهداری ژاپن گفت در حال حاضربیش از یک میلیون نفر از مردم این‌کشور به بیماری آنفلوانزا مبتلا هستند.

سایوز در پایان ماموریت موفق

● مسکو – تاس خبرگزاری رسمی شوروی گزارش داد که سرنشینان سایوز ۱۳ این کشوردر هشتمین روزماموریت فضایی در آستانه پایان دادن به ماموریت مهم فضایی هستند.

تاس گفت والنتین لبروف وپیوترکلیموک دو سرنشین سایوز در بررسی‌های علمی خود اطلاعات گرانبهایی از فضای لایتناهی به مرکز کنترل زمین مخابره کرده‌اند.

ناظران غربی به‌این نکته توجه کرده‌اند که مقامات‌فضایی شوروی برای اولین بار به پایان گرفتن ماموریت یکی‌از سایوز های فضایی پیش از پائین آمدن آن اشاره‌کردند

تاسیسات اسرائیل در جولان

● تل‌آویو – رئیس صندوق یهودیان اعلام داشت که درنظر دارد ۲۵ میلیون لیره استرلینگ برای ایجاد تاسیسات مختلف در قسمت اسرائیلی ارتفاعات جولان صرف‌نماید.

وی گفت بمناسبت جنگ اخیر ارتفاعات جولان برای اسرائیل اهمیت بسیاری پیدا کرده است

شورش آیرلند توسعه یافت

● بلفاست – سخنگوی ارتش انگلیس اعلام داشت که درآغاز جشنهای میلاد مسیح در ایرلند شمالی شورشهای‌وسیعی برپا شده و تروریستها دست به‌عملیات خرابکارانه‌زده‌اند. براثر انفجار بمب در نقاط مختلف بلفاست سه تن کشته شده‌اند و ۳٦ نفر زخمی گردیدند باین ترتیب تعداد قربانیان شورش چهارساله ایرلند شمالی به ۹۲۵ نفر رسید

جزر ونیز را تهدید میکند

● ونیز – براثر وزش بادهای سخت وبالا رفتن جزر آب بخش‌های مهمی از شهر ونیز زیر آب فرو رفته وسیلاب بسیاری از محله‌های شهر «رو آبی» را فرا گرفته است مامورین آتش‌نشانی و گروه‌های امداد بایاری مردم سرگرم ایجاد سدهایی درنقاط مختلف شهر هستند تا از نفوذ سیلاب به نقاط حساس وابنیه تاریخی‌جلوگیری کنند.

دستگیری ۱۳ کماندوی فلسطینی‌درپاریس

● پاریس – روزنامه فیگارو چاپ پاریس فاش ساخت که مقامات امنیتی فرانسه اخیرا ۱۳ کوماندوی فلسطینی‌را که در خاک این کشور پایگاهی برقرار کرده بودند بازداشت کرده است .

بموجب گزارش فیگارو که هنوز مورد تائید مقامات رسمی فرانسه قرار نگرفته است از پناهگاههای فلسطینی های بازداشت شده مقادیری سلاح‌های گوناگون ،مهمات وشبنامه کشف شده و مقامات فرانسوی سرگرم بازجوئی از بازداشت شدگان هستند.

در آگوادر ۱۰۹ نفر غرق شدند

● گویانکیل – مقامات دریاداری اکوادر ، دیروز گزارش دادند که یک موتورلنج حامل مسافران عید کریسمس ظاهرا بعلت اینکه بیش از ظرفیت خود مسافر سوار کرده بود در آبهای میان پورتوبولیوارو گویانکیل در دریا واژگون شده و حداقل ۱۰۹ نفر از مسافران آن غرق شده‌اند . اکثر مغروقین را زنان و کودکان تشکیل میدهند.

● دوبی – شیخ مکتوم بن راشد المکتوم نخست وزیر امارات عربی متحده برای یک دیدار خصوصی از پاکستان وارد راولپندی شد .

● ستاد فرماندهی ارتش ویتنام جنوبی گزارش داد که در نخستین روز کریسمس زد وخوردهای‌متعددی بین نیرو های دولتی و قوای ویت کنگ صورت گرفته است .

● بنا برگزارشهای رسیده از ایالتهای مختلف هند موج سرما تاکنون ۱۸٤ نفر را بهلاکت رسانده‌است .

صد در صد قبولی
در کلاس تضمینی اعزام بخارج
شهریه یکهزار تومان در صورت عدم موفقیت یکهزارو پانصد تومان مسترد خواهدشد.
تلفنهای رزرو ۹۲۰۵۸٤ – ۹۳۸٦۵٤

یخسازی اسکاتسمن ۱۰۰ کیلو در۲٤ ساعت وارد شد. فروشگاه منصور تلفن۷٦۲۵۲۷– ۷۵۲۹۱۲

اعراب ۱۰ درصد بر تولید نفت افزودند

★ بلژیك ، ژاپن و فلیپین «دوست» اعراب شناخته شدند

★ کنفرانس کویت تصمیم گرفت تسکین بحران انرژی درانگلیس وفرانسه را مطالعه کند .

★ وزیر نفت عربستان گفت قیمت اوپك برای نفت خلیج فارس اندکی زیاد است .

کویت ـ وزیران نفت کشور های عرب و عضو سازمان اوپك که در کویت اجتماع کرده بودند تصمیم گرفتند که کاهش تولید نفت اعراب را که در حال حاضر ۲۰ تا ۲۳ درصد (نسبت به ماخدسپتامبر گذشته است) از اول ژانویه آینده به ۱۰ درصد کاهش دهند .

در این جلسه همچنین تصمیم گرفته شد که بلژیك ـ ژاپن و فیلیپین درزمره کشورهای دوست اعراب طبقه‌بندی شوند و نفت مورد نیاز خود را در سطحی تقریبا عادی از اعراب دریافت کنند . شرط برخورداری سه کشور مذکور از امتیازی که برای آنها در نظر گرفته شده این است که نفت دریافت‌شده از اعراب را به کشورهائی که مورد تحریم نفتی کشور های عرب قراردارند صادر نکنند و مضافا اجازه ندهند که ممالك تحت تحریم از عرضه های نفت غیر عربی که به این ترتیب آزاد خواهد شد تغذیه گردند.

در اجتماع وزیران نفت عرب در کویت مضافا تصمیم گرفته شده که امکانات تحویل نفت بیشتر به کشورهایی که قبلا نیز دوستان اعراب تلقی میشدند (فرانسه ـ انگلستان ـ اسپانیا و کشور های آفریقایی) ازطرف کشور های عرب صادر کننده نفت موردمطالعه قرارگیردزیرا این ممالك از نظر تدارکات نفتی با مشکلاتی برخورد کرده‌اند.

بلائد عبدالسلام وزیر نفت و صنایع الجزایر اعلام کرد که ژاپن و بلژیك و فیلیپین از این پس از دوستان اعراب بشمار خواهند آمد چون تغییراتی که در روشهای آن ها به‌نفع اعراب حاصل شده مورد تایید کشور های عرب قرارگرفته است .

★ هشدار مجدد

وزیر نفت الجزایر که ریاست جلسات وزیران نفت کشورهای عرب را درکویت برعهده داشت در اظهارات خود روی این نکته انگشت گذاشت که تصمیمات این کنفرانس قابل تجدیدنظر است و بهمین دلیل به کشور هایی که دوستان اعراب تلقی میگردند توصیه میشود که ابدا در صدد برنیایند تا از نفتی که از اعراب دریافت میکنند و یا از نفت غیر عرب که در شرایط عادی دریافت می نماید برای کمك کردن به تدارکات نفتی ممالك تحت تحریم اعراب و بویژه آمریکا و هلند استفاده کنند .

وزیران نفت عرب در عین حال تصمیم گرفته‌اند که ظرف روز های آینده کمیسیون کنترل تحریم را به کاروادارند . این کمیسیون که شامل نمایندگان عربستان‌سعودی ـ کویت ـ الجزایر و لیبی میشود تاکنون کارخود را آغاز نکرده است .الجزایر در این کمیسیون علاوه برانجام وظایف مربوط به کنترل تحریم ـ ماموریت خواهد داشت که تدارکات نفتی کشورهای آفریقایی راهماهنك کند.

بلائد عبدالسلام ضمن توضیح تصمیمات وزیران نفت عرب خاطر نشان کردکه این تصمیمات به منظور تخفیف دادن تحریم نفتی کشور های حامی اسرائیل اتخاذ شده است زیرا دولتهای عرب مایل نیستند که اقتصاد کشور های مختلف جهان دچار نابسامانی شود. اعراب آگاهی دارند که برخی از کشور ها و مخصوصا ژاپن در نتیجه اقدامات نفتی کشور های عرب دچار گرفتاریهای قابل ملاحظه‌ای شده‌اند.

★ نظر عربستان

شیخ احمد زکی‌یمانی وزیر نفت عربستان بنوبه خود گفت : ما (اعراب) فوق‌العاده به سلامت اقتصادی جهان علاقمندیم و هدف از تحریم ، جلب توجه جهانیان به مسائل کشور های عرب است نه لطمه زدن به اقتصاد دنیا. یمانی ضمنا یاد آوری کرد که از نظر دولت عربستان قیمت جدید نفت خام بصورتیکه روز یکشنبه اخیر درتهران تعیین شده است اندکی زیاد است ولی عربستان سعودی بهرحال به تصمیم اکثریت تسلیم شده و این قیمت را پذیرفته است.

عبدالسلام اعلام کرد که کشورهایی که در قبال مناقشات اعراب و اسرائیل بیطرف شمرده میشوند در تدارکات نفتی خود در ژانویه آینده گرفتار محدودیت های تازه‌ای نخواهند شد.

کنفرانس آینده وزیران نفت کشور های عرب قرار است روز ۱۴ فوریه در طرابلس تشکیل شود.

در بن دولت آلمان فدرال اعلام کرد که عجالتا در نظر ندارد در باره تصمیم اعراب دایر بربالابردن سطح تولید نفت اظهار نظر کند.

در محافل رسمی بن گفته می شود که دولت آلمان غربی مضافا ترجیح میدهد که پیش ازروشن کردن نظرنهائی خود در باره تصمیمات جدید وزیران نفت کشور های عرب منتظر بماند که بلائد عبدالسلام و شیخ احمد زکی‌یمانی وزیران نفت الجزایر و عربستان سعودی از بن دیدن کنند . این سفر قرار است در اوایل ژانویه آینده انجام گردد.

کریسمس بی‌نور در توکیو

بحران انرژی اعب دسور های اروپای باختری و غرب را وادار به برگزاری کریسمس سرد و بی‌نوری کرد . برخلاف سالهای گذشته از هزاران چراغ الوان که برخیابان های بزرگ و سردرمغازه‌ها آویزان میشد امسال خبری نبود . توکیو پایتخت ژاپن نیز ازبرگزاری کریسمس بی‌نور مستثنی نبود و عکس یکی از فروشگاه های بزرگ مرکز شهر توکیو را نشان میدهد که تابلو عظیم «بابانوئل» آن بی‌نور است .

عکس رادیوئی اطلاعات

بلژیك درقبال «دوست بودن اعراب» سکوت کرد

بروکسل ـ دیشب از طرف دولت بلژیك هیچ بیانیه‌ای که بطوررسمی جلوی عکس‌العمل این دولت در قبال تصمیم وزیران نفت کشورهای عرب وشناختن بلژیك به عنوان یکی ازدوستان اعراب باشد انتشار نیافت .

سخنگوی وزارت خارجه بلژیك تنها به ذکر این نکته اکتفاکرد که بلائد عبدالسلام و شیخ احمد زکی‌یمانی وزیران نفت الجزایر و عربستان سعودی اخیرا به بروکسل سفر کردند و در آن وقت دولت بلژیك از فرصت استفاده کرد و باردیگر از مفاد اعلامیه ۹ کشور عضو بازار مشترك اروپا درباره مسائل خاورمیانه پشتیبانی به عمل آورد. یمانی و عبدالسلام پیش از آنکه بروکسل را ترک کنند در یک کنفرانس مطبوعاتی اعلام کردند که از نتیجه مذاکراتشان با رهبران بلژیك و از روش آنها درقبال مناقشات خاورمیانه رضایت کامل دارند .

ژاپن از قرار گرفتن در لیست «خوبان» خرسند است

توکیو ـ «ژاپن» باخرسندی تصمیمی که از طرف کشورهای عرب صادرکننده نفت در کویت گرفته‌شده و بموجب آن ژاپن از این پس از دوستان اعراب تلقی خواهد شد استقبال کرد .

وزارت‌خارجه‌ژاپن‌ضمن بیانیه‌ای که عصر دیروز در توکیو انتشار یافت اعلام‌کرد که اعراب بطور آشکار به صداقت ژاپن در حمایتی که از حقانیت اعراب نشان داده است اذعان کرده‌اند .

در اعلامیه وزارت خارجه ژاپن اضافه شده که سفر تاکئومیکی معاون وزارت خارجه ژاپن به کشور های عرب وقولی که ژاپن در مورد همکاری به کشور های عرب داده است تا حدود زیادی به درك بهتر روش ژاپن در قبال مسائل خاورمیانه کمك کرده و از عوامل مهمی است که انگیزه‌های وزیران نفت عرب را در اتخاذ تصمیم مربوط به‌تلقی کردن ژاپن بعنوان یکی ازدوستان اعراب توجیه می کند.

در پایان بیانیه وزارت خارجه ژاپن گفته شده که با اینحال وضع این کشور با در نظرگرفتن ترقی قابل ملاحظه‌ای که اخیرا در قیمت اعلام شده نفت خام حاصل شده است بهیچوجه درخشان نیست،چون حتی درصورتیکه جنبه «کمی» تدارکات نفتی ژاپن حل شود جنبه کیفی این مسئله ـ یعنی افزایش ناگهانی قیمت نفت کماکان عاملی است که اقتصاد ژاپن را تهدید می کند .

چین قیمت نفت را افزایش داد

توکیو ـ یک مقام مطلع نفتی درتوکیواظهار داشت جمهوری خلق‌چین تصمیم گرفته است قیمت نفت خام خود را که قرار است از ماه ژانویه بژاپن تحویل دهد از قرار هر بشکه به ۸٫۶۰ دلار افزایش دهد.

چین در سال ۱۹۷۳ یک میلیون‌تن‌نفت خام‌به ژاپن‌صادر کرده‌و قرار است در ماه‌ژانویه یکصد هزار تن نفت بژاپن صادر کند .

فرودگاه دوم رم درخطر حمله چریك‌ها

رم ـ بعداز ظهر دیروز در فرودگاه «جیام پینو»واقع درپانزده کیلومتری جنوب شهر رم حالت خطر اعلام شد وبلافاصله واحد های زره‌پوش در مناطق استراتژیکی فرودگاه مستقر شدند و چندین آشیانه مسلسل دراطراف آن تعبیه گردید و ورود اشخاص به فرودگاه بشدت‌ممنوع ومحدود شد .

مقامات ایتالیائی هنوز علت اعلام آماده‌باش در فرودگاه «جیام پینو»را فاش نکرده‌اند معذلك بنظر می‌رسد که نیرو های امنیتی گزارش هائی درباره امکان حمله تروریست ها باین فرودگاه بدست آورده‌اند .

روز ۱۷ دسامبر کماندو های عرب فاجعه فرودگاه بین‌المللی رم را بوجود آوردند وسی نفر از مسافران‌یك بوئینك پان آمریکن زنده‌زنده در داخل هواپیماسوختند.

یك‌هواپیمای «چارتر» شرکت هواپیمائی آلمان‌غربی از ساعت هشت دیشب در این فرودگاه به محاصره نیرو های انتظامی درآمده بود .

اخبار خارجی

تصمیم اعراب در لندن با استقبال روبرو شد

انگلستان خرسند ولی نگران است

لندن ـ تصمیم وزیران نفت‌کشور های عرب که موجب خواهد شد تا تولیدات نفتی اعراب از ژانویه آینده ۱۰ درصد نسبت به زمان حاضر افزایش یابد دیشب ازطرف محافل دولتی انگلستان‌باخشنودی مورد استقبال قرارگرفت‌و پیترواکر وزیر بازرگانی و صنایع گفت ، انگلیس در ماه‌های فوریه ومارس آینده از اثرات مثبت افزایش تولیدات نفتی اعراب‌بهره‌مندخواهد شد . واکراضافه‌کرد : مابیش‌بینی کرده بودیم که در ژانویه آینده کسری موازنه‌پرداختهای انگلستان تقریبا به ۱۸ درصد خواهد رسید اما تصمیم وزیران نفت عرب موجب خواهد شد که در اواخر ژانویه آینده به‌انگلستان کمك‌شود و کسری موازنه پرداختهای آن کاهش یابد .

واکر خاطر نشان کرد که با اینحال آنچه‌که‌اساسا باعث‌نگرانی دولت انگلستان است کاهش تولید ذغال‌سنگ است . بدیهی است‌که دریافت نفت بیشتر از اعراب به انگلستان کمك خواهدکرد تابتواند نیاز خود را به ذغال سنگ‌مورد استفاده در تولید برق کاهش‌دهد.

با اینحال دریافت نفت بیشتر از اعراب از طرف انگلستان زیانی‌را که معلول از دست رفتن یک سوم از تولیدات ذغال سنگ در این کشور است جبران نخواهد کرد.

اشاره‌بیتر واکر به‌اعتصاب‌کارگران معادن ذغال انگلستان وخودداری آنها از انجام اضافه‌کاری است‌که از ۷ هفته قبل تاکنون ادامه‌یافته است .

گروه‌شرکتهای‌تولیدی‌وواردانی ماشین‌آلات‌راه‌سازی‌وساختمانی

ارکان ماشین ـ وزنه

ماشین رول ـ رولر

خیابان‌آیزنهاور ـ مقابل دانشگاه آریامهر شماره ۶۲۸ و ۶۴۶

تلفن : ۹۵۹۰۷۸ ـ ۹۶۲۴۵۹ ـ ۹۵۲۸۹۹ ـ ۹۵۹۰۰۲ ـ ۹۵۸۵۵۵

LIEBHERR

تاور کرین ـ بچینگ پلانت ـ تراك میکسر

لیبهر

نماینده انحصاری : ارکان ماشین ـ وزنه

قابل توجه کلیه آزمایشگاهها وکسانیکه با آب مقطر کار میکنند

آزمایشگاه های داروئی «شیمیائی» «پزشکی» لابراتوارهای فیلمسازی و عکاسی .

دستگاه تهیه آب مقطر لانك (LANG)

ساخت کشور سوئیس

رزین های این دستگاه احتیاج به تعویض نداشته و بطور دائم برای شما کار می کند و آب مقطر میسازد

تلفن ۹۵۵۴۰۶ شرکت فیشر

آگهی استخدام

دانشگاه پهلوی یکنفر تراشکار فلزات باشرائط و ترتیب ذیل استخدام مینماید:

۱ـ واجد بودن شرائط عمومی استخدام.
۲ـ داشتن دیپلم تراش فلزات از هنرستان .
۳ـ حداکثر سن ۳۵ سال.
۴ـ انجام دادن خدمت وظیفه یا داشتن معافیت‌دائم.
۵ـ آخرین مهلت ثبت‌نام روز ۱۵٫۱۰٫۵۲
۶ـ تاریخ مسابقه ساعت ۸صبح روز ۱۶٫۱۰٫۵۲
۷ـ محل ثبت‌نام و انجام مسابقه ـ اداره تشکیلات و ارزیابی مشاغل واقع در دانشکده مهندسی.

دانشگاه پهلوی

آغاز هفته دوم

نمایش فیلم رنگی

دوستان

باشرکت : شون‌بری ـ انیسی الوینا در

سینما ایفل

پیرسون PEARSON

نماینده انحصاری قیچی وپرس بریک پیرسون درایران

شرکت شره (بامسئولیت محدود)

ازاول دیماه از ۸ صبح الی ۱/۲ ۱۷ یکسره دائرمیباشد.

خیابان آیزنهاور ـ چهارراه اسکندری ـ شماره ۱۸۸

تلفن: ۳۷-۹۲۱۰۳۴

دو نمایش شاد ایرانی در

تآتر شهر

نمایشنامه : چهاردرویش از پنجم تا چهاردهم دیماه ۱۳۵۲

نمایشنامه : باورك و چشمه نوش از بیستم دیماه لغایت اول بهمن ۱۳۵۲

شروع برنامه‌ها ساعت ۸ بعد از ظهر

قیمت بلیت : دانشجویان و محصلین ۴۰ ریال ـ سایرین ۸۰ ریال

تلفن رزرو : ۴۱۸۱۶

آگهی استخدام

نیروی هوائی شاهنشاهی تعدادی مهندس الکترونیك P.H.D, M.S. با سابقه کار و تسلط کامل به زبان انگلیسی راباحقوق مکفی جهت خدمت در مرکزاستخدام می نماید.

داوطلبان واجد شرایط میتوانند از تاریخ ۸٫۱۰٫۵۲ روز های زوج از ساعت ۸الی ۱۱ با در دست داشتن مدارك تحصیلی شناسنامه عکس‌دار ـ دفترچه پایان خدمتی یابرك معافیت دائم «غیرپزشکی» به خیابان فرح‌آباد ـ ستاد فرماندهی نیروی هوائی شاهنشاهی «دایره غیر نظامیان» مراجعه نمایند. م‌الف ۱۷۱۵۲

نیروی هوائی شاهنشاهی

آگهی

تبدیل سهام بی نام به با نام

پیرو تصمیم مجمع عمومی فوق‌العاده مورخ دوم دیماه ۱۳۵۲ صاحبان سهام مبنی بر تبدیل سهام بی نام شرکت به با نام به اینوسیله باطلاع کلیه سهامداران میرساند که از تاریخ اولین نوبت انتشار این آگهی تا ششماه با مراجعه بمرکز شرکت (تهران ـ خیابان نادری ـ پلاك ۲۴۷) سهام بی نام خود را به بانام تبدیل کند .

سهامی که تا انقضاء ششماه به بانام تبدیل نشود باطل شده تلقی خواهد شد .

شرکت سهامی خاص تولیدی سولفاتیك

آ ـ ۶۹۵۱۶

شرکت تراك راه

سازنده ونماینده انواع ماشین آلات ساختمانی وراه سازی

دمپر، سرندوبیران، توار نقاله، فیدر ماسه خشك کن، بتونیر، سنگ شکن

تخت طاووس چهار راه فرح تلفن ۸۴۴۰۸۰ ـ ۸۴۸۰۶۰

صندوق پستی ۱۵۸۰ـ۱۱ تلگرافی تراك‌راه کمپ

ازامشب در گروه ممتاز سینمائی

آسیا ـ رکس ـ شهوند ـ لیدو

نپتون ـ ژاله ـ توسکا ـ المپیا

پاسارگاد ـ شرق ـ فیروزه

یك درام پرشور ، کوبنده ،نفس‌گیر، ازمحرومیت‌های زن ایرانی . . . فیلمی که هرزن ایرانی، هرمرد ایرانی وهر خانواده ایرانی باید به‌بیند. . . اثری‌قابل‌ستایش، باسوژه‌ای بدیع وتازه برای آنانکه ازفیلمهای توخالی خارجی خسته شده‌اند ...

همزمان با تهران در شهرستانهای ★ شیراز(پرسپولیس ـ کاپری) ★ اصفهان (چهارباغ ـ مایاك) ★ تبریز(آریا) ★ مشهد (فردوسی ـ هما)

معرفی معاونین جدید وزارت تعاون وامور روستاها

شاهنشاه: درآمد روستانشین باید برابر شهرنشین شود

مهندس آل‌احمد — دکتر گودرزی — مهندس رزاقی

بامداد امروز آقای ولیان وزیر تعاون و امور روستاها به پیشگاه شاهنشاه آریامهر شرفیاب شد و معاونین جدید وزارت تعاون و امور روستاها را بدین شرح به‌پیشگاه ملوکانه معرفی کرد:

آقای مرتضی آل‌احمد معاون وزارت‌تعاون و امور روستاها و رئیس‌سازمان ترویج وتوسعه فعالیتهای‌غیرکشاورزی — آقای کریم گودرزی معاون امور اجتماعی روستاها — آقای عبدالرزاق رزاقی معاون طرح و برنامه و آموزش.

بیانات شاهنشاه

هنگام معرفی معاونان جدید وزارت تعاون و امور روستاها شاهنشاه آریامهر ضمن بیاناتی تاکید فرمودند: باید ترتیبی فراهم شود که با سرعت‌هرچه بیشتر اراضی کوچک زارعان مملکت به تبعیت از نظام تعاون با تشکیل شرکتهای سهامی زراعی و شرکتهای تعاونی تولید روستائی با مقیاس و اندازه‌ای وسیعتر وبا حداکثر استفاده از آب کشور از راه بکار بردن سیستم های مختلف پیشرفته آبیاری و منجمله سیستم آبیاری قطره‌ای ضمن استفاده از ضوابط پیشرفته کشاورزی و تکنولوژی جدید مورد بهره برداری قرار گیرد. و از این راه نه تنها مواد غذائی مورد نیاز کشور تامین شود بلکه این امکان بوجود آید که در آینده کشور ما صادر کننده‌مواد غذائی بسایر مناطق جهان نیز باشد.

افزایش درآمد سرانه

شاهنشاه آریامهر ضمن‌اشاره به‌منابع‌مالی وسیعی که‌هم‌اکنون با پیروزی در زمینه حداکثر بهره‌برداری ازمنابع نفتی‌کشور و فروش آن با قیمتی افزونتر عاید کشور گردید، اظهار فرمودند که تا آخر برنامه عمرانی‌پنجم درآمد سرانه‌مردم در این مملکت از ۱۵۰۰ دلار تجاوز خواهد کرد. ولی این افزایش منابع مالی کشور و قدرت خرید مردم در این‌دوران استثنائی از تاریخ ایران باید موجباتی را فراهم کند که افراد این مملکت بیش ازپیش تلاش کنند و با کار خلاقه‌خود موجبات توسعه اقتصادی روز افزون کشور را فراهم نمایند.

شاهنشاه آریامهرضمن اشاره به اهمیت ترویج و توسعه‌بیش از پیش صنایع دستی روستائی و استقرار صنایع‌غذائی‌وصنایع کشاورزی‌درمنطقه عمل شرکت های سهامی زراعی و شرکت های تعاونی روستائی فرمودند با استقراراین‌صنایع‌در مناطق روستائی کشور نه تنها موجبات افزایش درآمدسرانه جامعه روستانشین کشورفراهم‌خواهد شد، بلکه این‌امکان نیزبوجود خواهد آمدکه خوش نشین‌های فاقد زمین ساکن در روستا های مملکت نیز با برخورداری از افزایش سطح اشتغالی که‌بدین ترتیب با استقرار این صنایع درمناطق‌روستائی ایجادمیگردد از زندگی مرفهی برخوردار گردند.

شاهنشاه آریامهر ضمن تاکید به تسریع بر انجام وظایف محوله به وزارت تعاون وامور روستاها و ابلاغ این مراتب که اعتبارات لازم برای اجرای برنامه ها در اختیار این‌وزارت گذاشته شده و خواهد شد، ابلاغ فرمودندباید وزارت‌تعاون و امور روستاها نسبت به‌جمع آوری نیروی انسانی ومدیران تعلیم یافته و ورزیده جهت انجام این وظایف‌هرگونه تلاش و مساعی لازم را معمول و با اجرای این برنامه ها به همان ترتیب که هنگام برگزاری جشن های بزرگداشت‌دهه‌انقلاب شاه و ملت اعلام نمودیم، موجباتی فراهم شودکه در آینده هرچه نزدیکتر امکان برابری درآمد جامعه روستانشین باشهرنشین فراهم و استقرار رفاه وعدالت اجتماعی با جنبه های وسیعتر در سطح کشور وبخصوص در مناطق روستانشین بیش ازپیش تحقق حاصل نماید.

★ **تغییرات دیگر**

درتغییراتی که امروز در کادر معاونان وزارت تعاون وامور روستاها انجام گرفت، پست معاونت تولیدات کشاورزی و پست آموزشی از تعداد پست های معاونت این وزارتخانه حذف و وظائف محوله دراین دو پست به حوزه فعالیتهای طرح و برنامه ریزی و اقتصاد وزارت تعاون‌وامور روستاها اضافه شد و بدین ترتیب‌تعداد معاونان‌وزارت تعاون و امور روستاها از ۹ نفر به ۸ نفر تقلیل یافت.

بدنبال این تغییرات آقای دکتر ولیان گفت: ظرف یکی دو هفته آینده تغییرات دیگری در مشاغل بعضی از روسای سازمانها و مدیران کل این وزارتخانه داده خواهد شد.

براساس تغییرات تازه درلایحه بودجه ۵۳

نحوه اضافه حقوق کارمندان تعیین شد

حداقل دریافتی کارمندان پیمانی ۷۵۰۰ ریال میشود

لایحه بودجه سال ۱۳۵۳ کل کشور در نخستین مرحله بررسی در مجلس شورای ملی با تاکید بیشتر برصرفه جوئی در مصرف اعتبارات و بهره‌برداری بیشتر از نیرو های انسانی و قوای فکری افراد ذیربط و کاهش ۲ میلیارد ریال اعتبارات و افزودن ۱۲ تبصره‌تازه در موردبرخورداری کلیه‌مستخدمین دولت ازمزایای تازه‌وافزایش‌حقوق درکمیسیون بودجه تایید شد.

بعلاوه در کمیسیون بودجه در میزان اعتبارات و برخی عبارات، اصلاحاتی بعمل‌آمد ورئیس کمیسیون بدولت‌توصیه کرد که از هر دقیقه وقت و یکریال‌اعتباربرای بثمررساندن برنامه های توسعه اقتصادی و اجتماعی استفاده شود.

● ازجمله اصلاحات‌عبارتی تشکیل‌صندوق‌رفاه دانشجویان در کلیه دانشگاه ها و مدارس عالی کشور بود که جمله‌اعتبار صندوق‌های رفاه‌دانشجویان‌نیز به آن افزوده شد.

در این جلسه عبارات‌اصلاحی دیگری نیز در مورد تعیین نرخ فروش برق و اضافه‌انجام گرفت و عبارت «حق انشعاب برق» درتبصره ٤٤ قانون‌بودجه سال ۵۲ کل کشور گنجانده شد.

● با تبصره‌ایکه بلایحه اضافه‌گردیداز اول فروردین‌ماه ۵۳ضریب جدول حقوق از ۵۰ ریال‌به ٦۰ ریال‌افزایش می‌یابد ولی در مورد مستخدمین‌رسمی که حقوق آنان براساس ضریب ۵۰ ریال بیش از ۲۰ هزارریال میشودنسبت به مازاد ۲۰ هزار ریال بشرح زیر عمل میگردد.

● پنجاه‌در صد افزایش‌متعلق به ۲۰۰۰۱ ریال تا ۳۰۰۰۰ ریال حقوق بدوا از تفاوت تطبیق حقوق یا مزایای موقت شغل‌کسر میگرددودر صورتیکه پنجاه‌درصد افزایش مذکور بیش از تفاوت تطبیق حقوق‌یا مزایای موقت‌شغل باشد مازاد آن از مزایای مستمر یافوق‌العاده شغل مستخدم کسر میگردد.

همچنین تمام افزایش متعلق به ۳۰۰۰۱ ریال حقوق ببالا بدوا از تفاوت تطبیق حقوق یا مزایای موقت شغل کسر میگردد و در صورتیکه این افزایش بیش از تفاوت تطبیق حقوق یا مزایای موقت شغل باشد مازاد آن از مزایای مستمر یا فوق‌العاده شغل مستخدم کسر میشود.

● ازاول‌فروردین ماه یکهزار وسیصد و پنجاه و سه حداقل مجموع حقوق یااجرت و مزایای مستخدمین‌رسمی و پیمانی‌مشمول قانون استخدام کشوری نیز هفت هزار و پانصد ریال تعیین میشود و تا زمانی که مجموع حقوق یا اجرت و مزایای هر یک از آنان از هفت هزار و پانصد ریال‌کمتر باشد بقیه بعنوان«تفاوت حداقل دریافتی» قابل پرداخت خواهد بود. تفاوت مذکورنوعی از مزایا محسوب ودر مورد مستخدمین رسمی از آن کسور بازنشستگی برداشت میشود.

یک کاروان حج ایرانی درصحرای جحفه گم شد!

یک کاروان زائران ایرانی که دیروز برای محرم شدن عازم‌جحفه یکی از محل‌های‌محرم شدن بودند در طوفان شن گرفتار شدند و تماس آنها با ستاد عملیات حج قطع گردید.

ماموران‌سازمان اوقاف‌وپیشاهنگان با تجهیزات و آمبولانس به کمک افراد کاروان گمشده شتافتند و پس از آنکه پیدایشان کردند، آنها را به مکه راهنمائی کردند.

دفتر مطبوعاتی سازمان اوقاف اعلام کرد قبلا به زائران اخطار شده بود هوای‌منطقه میقات‌جحفه طوفانی و راه آن صعب‌العبور و دشوار است.

دکتر منوچهر آزمون معاون نخست‌وزیر و سرپرست سازمان اوقاف صبح امروز برای سرکشی به کاروانهای حج و بازدید از وضع زائران عازم جده شد وپس از ورود به جده‌این‌شهر را بصوب مکه ترک‌گفت‌تادر مراسم‌شستشوی خانه کعبه که درحضوراعلیحضرت ملک فیصل پادشاه سعودی و نمایندگان کشورهای‌اسلامی‌برگزار میشود شرکت کند.

وی قبل از عزیمت اظهارداشت عده بیماران و تلفات امسال نسبت به سالهای قبل خیلی کمتر است

★ **گمشده ها پیداشدند**

دفتر مطبوعاتی اوقاف اعلام کرد در ۲٤ ساعت گذشته ۲۲۰ زائر گم شده بودند که پس از یکی دو ساعت بوسیله ماموران‌سازمان اوقاف ودستیاران پیشاهنگشان پیدا شدند و به گروه‌های خودشان تحویل گردیدند. بطور کلی گم شدن و پیدا شدن زائران وسیله تفریح برای همسفران آنان شده است. زائران ترک — افغانی و پاکستانی رکورد گم شدن را شکسته‌اند. در حال حاضرروحیه زائران ایرانی بسیار خوب است و آخرین گزارش رسیده حاکی است که بجز موارد سرماخوردگی و آنفلوآنزا حال کلیه زائران ایرانی که در جده و مکه هستند خوب است.

برای زمین های اوقاف شناسنامه صادر میشود

لیست زمینهای وقفی تسلیم کمیسیون شد

اسامی افرادی که از سال ۱۳٤٤ تا پایان ۱۳۵۰ بیش‌از ۵۰۰ متر از زمین های اوقافی را به اجاره گرفته‌اند، ازطرف سازمان اوقاف در اختیار کمیسیون بودجه مجلس‌شورای ملی گذاشته شد. کمیسیون مزبور بهنگام بررسی بودجه سازمان اوقاف، این لیست را خواسته بود.

گزارشی که‌دراختیارکمیسیون بودجه‌قرار گرفته نشان میدهد تنها در استان های مرکز — فارس، کردستان متجاوز از ٤۵ میلیون متر مربع از زمین های اوقاف در ۱٦۲ قطعه به اشخاص اجاره داده شده‌است و حداقل اجاره‌ای که سازمان اوقاف ازبابت این زمین‌هابرای هر هکتار میگیرد ۲۰ تومان‌در سال است.

بیشترین زمین های وقفی به قطعات بزرگ، در منطقه کرج به اشخاص و موسسات واگذار شده است. از جمله درسال ۱۳٤٦ یک قطعه ۳۵۰ هکتاری برای مدت ۲۰ سال در ازای ٤ هزار و پانصد تومان اجاره سالیانه، واگذار شده است.

در استان‌فارس نیز حدود۱۰ میلیون متر زمین و در منطقه قزوین‌حدود ۷میلیون متر در اختیاراشخاص‌وموسسات قرار گرفته است.

در این گزارش که در پاکتی لاکو مهر شده به دکتردادفر رئیس کمیسیون بودجه تحویل گردیده ذکر شده است که سازمان اوقاف براساس طرحی که در دست اقدام دارد برای تمام زمین های موقوفی در سراسر کشور شناسنامه‌صادر خواهد کرد.

آنفلوانزای انگلیسی حجاج را گرفتار کرد!

موج بیماری آنفلوانزا که اکنون از غرب اروپا تاخاوردور شیوع دارد بر ایران نیزسایه افکند و هزاران ایرانی‌را مبتلا کرد. در بعضی نقاط ایران شیوع بیماری سریع وبیسابقه است چنانکه فی‌المثل یکی از پزشکان شیرازی‌باقطعیت گفته است ۲۳ سال است طبابت‌می کنم، اما هیچگاه شیوع‌بیماری آنفلوانزا را چنین پردامنه ندیده‌ام.

ویروس آنفلوانزائی‌که اکنون میلیونهانفردر اروپا وآسیاازان در عذابند بنا به اظهار مقامات سازمان بهداشت جهانی از نوع (آ — انگلیسی — ۷۲ر٤۲) می‌باشد که ابتدا در انگلیس‌پیدا شده است.

این نوع آنفلوانزاهم‌اکنون در ایران — آلمان — انگلیس — نیوزیلند—تایلند—ژاپن‌و دیگر کشور های آسیائی شیوع‌دارد. تب‌های شدید و ابتلا به‌آنزین های سخت از مشخصات این نوع آنفلوانزا است. درتهران و دیگر شهر های ایران‌مطب پزشکان، درمانگاهها وبیمارستان از بیماران آنفلوانزائی لبالب است، و مصرف داروهایی که در تخفیف عوارض این بیماری تاثیر دارد، فزونی گرفته‌است. نیز بیماری به این سبب که گروهی از کارمندان را موقتا از پا انداخته، بر کار پاره‌ای از موسسات خصوصی و دولتی نیز اثرگذاشته است

★ **در کشور سعودی**

گزارش رسیده ازمکه‌حاکیست که سرماخوردگی وآنفلوانزا در این شهر بطور دامنه داری شیوع دارد بطوریکه تا عصر روز دوشنبه ۱۷۵۵۰ نفرازملیت های مختلف برای معاینه واخذ دستور پزشکی‌وداروبه‌بیمارستان ایرانی مکه مراجعه کرده‌اند. مقامات پزشکی میزان شیوع آنفلوآنزا در مکه را فعلا یك «اپیدمی‌خفیف» اعلام کرده‌اند.

دفتر مطبوعاتی سازمان‌اوقاف گزارش داد هم اکنون عده قابل توجهی از زائران ایرانی گرفتار سرماخوردگی‌وآنفلوانزا شده‌اند بطوریکه تعداد بستری شدگان مبتلا به سرماخوردگی شدید که چند روز قبل ٦نفربود در روز گذشته به ۲۷ نفر رسید.

گزارش سازمان اوقاف‌همچنین حکایت دارد که ایرانیان کمتر از دیگر ملیت هابه آنفلوانزا مبتلا شده‌اند. ظرف سه روز گذشته ۵۳۵۰ زائر از ملیت‌های مختلف به‌بیمارستان‌ایرانی در ام‌الدود مراجعه کرده‌اند که فقط ۷۷۰ نفر آنها ایرانی بوده‌اند.

شیرازیها مستاصل شده‌اند همچنانکه در آغاز این‌گزارش اشاره شد، حمله انفلوانزا به شیراز همه جانبه و شدید بوده است طوریکه دکتر زرنگار از اطبای این‌شهر، وسعت‌همه‌گیری بیماری را بی‌سابقه خواند.

از جمله کسانیکه هم‌اکنون بعلت بیماری‌آنفلوانزا درشیراز بستری شده‌اند مدیران کل آموزش و پرورش، آبادانی و مسکن و کار هستند.

چند دستور برای پیشگیری ودرمان

واکسن آنفلو آنزا در آمریکا و بعضی از کشورهای اروپائی ساخته شده اما هنوز به بازارهای دنیا عرضه نگردیده است. موثرترین راههای پیشگیری از آنفلوآنزا را پزشکان اجتناب از شرکت در اجتماعات و عدم تماس با مبتلایان می‌دانند.

برای مبتلایان نیز استراحت کامل — استفاده از غذا های سبک و مصرف میوه‌جات محتوی ویتامین‌ث تجویز می‌کنند.

والدین اطفال باید متوجه باشند که آنفلوآنزا به تنهائی برای مبتلایان خطری ندارد ولی عوارض ثانوی آن زمینه را برای ابتلا به بیماریهائی، نظیر ریوی وکلیوی آماده می‌کند از این لحاظ باید در مورد پرستاری اطفال مبتلا به آنفلوآنزا مراقبت بیشتری بعمل آید.

افراد مسن نیز بمناسبت آنکه ضعیف هستند درخطر ابتلای بیماریهایی چون ذات‌الریه قرار می‌گیرند.

قیمت گاز صادره به‌شوروی چند برابر میشود

بدرخواست شرکت ملی‌گاز ایران بزودی‌مذاکرات مهمی‌بین ایران و شوروی برای افزایش قیمت گاز آغاز خواهد شد.

دعوت‌شرکت ملی گازچندی قبل به دنبال افزایش قیمت حقیقی نفت در خلیج فارس انجام‌گرفته بوداما در مذاکرات قریب‌الوقوع تنها ترقی اول‌نفت که به ۵٦ر۳ دلار رسید مورد نظر قرار نمی‌گیرد، بلکه‌ترقی بهای دوم که قیمت نفت خام را از اول ژانویه در خلیج فارس‌به ۵ر۸ دلار افزایش‌یافته هم مطرح میشود.

شاهنشاه در مصاحبه‌مطبوعاتی خود «افزایش قیمت گاز به دنبال افزایش قیمت نفت» را مسلم و روشن دانستند، و فرمودند: «هر ۳۰ سنتی که به قیمت نفت کوره اضافه شود، قیمت‌گاز مورد تجدید نظر قرار میگیرد. پس این هم بهمین ترتیب بطور اتوماتیک مورد تجدید نظر قرار خواهد گرفت تا بحال البته شاید یک قدری تاخیرداشته ولی تا بحال این تجدید نظر را کردیم در آینده هم خواهیم کرد.»

به‌دنبال‌این فرمایشات‌شرکت ملی نفت و شرکت ملی‌گاز در اقدام‌خودتسریع بعمل‌آورده‌اند وخواهان مذاکرات فوری می‌باشند.

تغییر قیمت گاز فروشی به شوروی ارتباط به تغییر قیمت نفت کوره دارد. بموجب‌قرار دادهر وقت قیمت نفت کوره از ۱۰در صدتا۳۰ در صد افزایش پیدا کرد قیمت گاز هم تغییر خواهد کرد اگر تغییر قیمت‌نفت کوره پائین تر از ۳۰ در صد باشد، یک سوم نرخ گاز که قابل پرداخت به «روبل» پول شوروی است، تغییر میکند. ولی اگر بیش از ۳۰ در صد باشد، تمام نرخ گاز دستخوش تغییر خواهد شد.

در مذاکرات قبلی که اوایل سال جاری به نتیجه رسید بعلت آنکه قیمت نفت کوره‌بیش از ۳۰ در صد ترقی کرده‌بود قیمت گاز هم بکلی تغییر کرد. و بهای هرهزار متر مکعب آن از ٦ روبل به ۸ روبل ترقی یافت. این‌رقم وقتی تعیین شد که‌قیمت نفت کوره تنی ۱٤ دلار بود اما در فاصله زمانی روز تغییر تا امروز قیمت نفت خام و به‌دنبال آن بهای نفت کوره چندین بار ترقی‌کرد و وقتی قیمت نفت‌خام به بشکه‌ای ٦۵ر۳ دلار افزایش یافت‌بهای‌نفت کوره به تنی ۳۰ دلار رسید. از اول ژانویه هم که بهای نفت خام به ۵ر۸ دلار ترقی می‌یابد قیمت جدید نفت کورمحداقل به۷۰ دلار خواهد رسید. بهمین جهت مطلعین پیش‌بینی میکنند در مذاکرات ایران‌وشوروی‌قیمت گاز اجبارا به چند برابر قیمت فعلی که برای هزار متر مکعب ۸ روبل است‌ترقی‌خواهدکرد. کارشناسان شرکت ملی نفت و گاز از هم اکنون‌مشغول‌بررسی قیمت نفت کوره‌از ژانویه به بعد می‌باشند و بعد از تعیین آن اقدام به تعیین قیمت جدید گاز خواهند کرد.

بنظر مطلعین مذاکرات با شوروی که خود فروشنده گاز به اروپا است و از این راه قیمت و پول جالبی بدست می‌آورد، باید تفاهم آمیزباشد و بفرض‌هم‌که مقاومتهایی درتعیین ارقام نهائی قیمت وجود داشته باشد، ایران می‌تواند قیمت‌نفت کوره آزاد را که اول خلیج فارس فروشنده آن می باشدو چندبرابر قیمت اعلان شده‌فوق است عرضه کند، و این امر در متقاعد کردن شوروی موثراست. محافل‌مذکوراضافه میکنند که مذاکرات ایران و شوروی در اوایل سال‌مسیحی آینده که چند روزی بیش ازآن باقی نمانده است در تهران یا مسکو آغاز میشود.

کشتی گیران‌منتخب برای مسابقه درفرانسه و شوروی

بعد از ظهر دیروز در محل فدراسیون‌کشتی کشور، اعضای کمیته فنی این فدراسیون، در یک جلسه دوساعته، بابررسی مبارزات کشتی گیران ایرانی شرکت کننده در جام آریامهر، تیمهای اعزامی به مسابقات جهانی روژه‌کولسن و تفلیس را برگزید.

برای مسابقات بین‌المللی فرانسه محسن‌فرح‌وشی در ۵۷ کیلو— ابراهیم پرویزی در ٦۳ کیلو و رضاخرمی در ۹۰کیلو انتخاب شدند.

دو کشتی‌گیر فرنگی که سه چهره یادشده‌رادر این‌مسابقات همراهی خواهند کرد، طول مسابقات قهرمانی باشگاه های اختصاصی تهران که ازامروز آغاز شده، انتخاب میشوند.

پنج کشتی‌گیر اعزامی‌بفرانسه از روز ۸ دی ماه به اردوی آمادگی خواهند رفت

برگزیدگان جام تفلیس از این قرارند:

٤۸ کیلو: سبحان روحی، ۵۲ کیلو: ماشاءالله کاشف، ۵۷ کیلو: رمضان‌خدر — اسداله رضائی، ٦۲ کیلو: حمید کرمانشاهی—قدرت پورکریمی، ٦۸ کیلو: محمد خرمی، ۷٤ کیلو: روح‌الله گودرزی، ۸۲ کیلو: حسینعلی نوروزیان، ۹۰ کیلو: محمدرضاطالقانی، ۱۰۰ کیلو: رضاسوخته‌سرائی، ۱۰۰ کیلو به بالا: داود ایوب.

از: ابراهیم صهبا

پیروزی درخشان نفت

نگر چه معجزه‌ای شهریار دانا کرد؟
زرای صائب خود خیره چشم دنیا کرد
به حسن خلق و به نیروی کوشش و تدبیر
گره زکار فرو بسته جهان واکرد
بلای (نفت) که باشد بلای عالمگیر
چگونه رفع بسر پنجه توانا کرد!
بگفت چاره کار جهانیان (عدل) است
(تجاوز) است که‌این جنگ‌وفتنه برپاکرد
به ازطلا است(طلای‌سیا) مهین‌ما
کمبهره‌های کلان عاید اروپا کرد
به ما (گران) چوفروشند (صنعت) خود را!
کجاروا است‌که(ارزان)به(نفت)سودا کرد؟
برای آنکه خلاف از میانه برخیزد
سزد که راه نوی منصفانه پیدا کرد
ز رهنمائی شاهانه رفع مشکل شد
جهان شگفت از این کار معجزآساکرد!
خوشا به قوت ارشاد (شاه) کشور ما
که (فکر روشن) او حل هر معماکرد
صفای خاطرآگاه (آریامهر) است
که(عادلانه) کمکها به صلح دنیا کرد

یك شهر باستانی درتاشکند کشف شد

مسکو — خبرگزاری‌تاس گزارش داد که باستان شناسان شوروی شهر قدیمی «کاواردان» که دو هزار سال قدمت تاریخی دارد در ۲۵کیلومتری تاشکندکشف کرده‌اند.

پس از نخستین کاوشها یک دژ قدیمی‌درعمق۸متری زمین‌که‌در قرن سوم قبل از میلاد ساخته شده است کشف شد.

اطراف این دژ که یک مساحت هشتاد هکتاری را می‌پوشاندبدیوار بزرگی‌کشیده شد،و تنها یک راه خروجی دارد.

باستان‌شناسان در داخل این‌دژ تعدادی خانه‌و کارگاههای‌ذوب‌آهن و کانال‌کشی آب از سرامیک کشف کرده‌اند که دارای اهمیت تاریخی فراوان میباشد و نشان میدهد که ساکنان آن تمدن بیشرفته‌ای داشته‌اند. آنها از خیش‌های آهنی استفاده میکردند، گندم می‌کاشتند، گوسفند تربیت میکردند و بوسیله قیچی های آهنی درو می‌نمودند.

باستان‌شناسان همچنین مقادیر زیادی ظروف مختلف، مشعل‌های برنزی، جواهرات از این شهر قدیمی پیدا کرده‌اند.

اختراع اتومبیل آب‌سوز

ولینگتن — «مالدوم و بنسنت» مخترع سرشناس زلاندنوی اتومبیل، دیشب اعلام کرد موتوری را تکمیل کرده که با آب حرکت می‌کند و ارائه آن انقلابی در امر اتومبیل‌سازی پدید خواهد آورد. وینسنت مدعی است با بکار افتادن موتور های آبی ساخت اودنیا به آسانی خواهد توانست با تحریم نفتی اعراب مقابله کند.

وینسنت مخترع موتور جدید درشهر کوچک ریچموند زندگی می‌کند. وی موتور خود را پدیده‌ای‌بین‌الکتریک‌و هیدرولیک توصیف کرده است. وی در گفتگوئی با خبرنگاران گفته است که در باره ماشین هائی که با آب به حرکت درمی‌آیند مطالب بسیاری شنیده‌وخوانده است اماطرح موتور آبی‌خود را پس از مطالعات وبررسی های زیاد تکمیل و آماده بهره برداری کرده است. وینسنت حاضر نشد جزئیات موتور مورد اختراع خود را برای خبرنگاران تشریح کند ولی تصور می‌شود موتور جدید بعوض بنزین، بخار آب را به خدمت متحرک ساختن اتومبیل درمی‌آورد.

خبرهای کوتاه

تلگرام تسلیت‌شاهنشاه

حضرت فخری کوروتوک‌رئیس جمهوری ترکیه — آنکارا:

باکمال تاسف از خبردرگذشت سیاستمدار برجسته ترک‌جناب عصمت اینونو که طی یکزندگی طولانی سیاسی از بدوتاسیس جمهوری ترکیه، توسط حضرت کمال آتاتورک رهبر عالیقدر فقید ترک خدمات ارزنده‌ای به کشور خود انجام داده‌اند‌اطلاع یافتم در موقعیت‌تاثرانگیزمراتب همدردی عمیق و تسلیت های صمیمانه خویش‌رابه آن‌حضرت و به ملت ترکیه و به اعضای خانواده رئیس جمهوری اسبق فقید ابراز میدارم.

محمد رضا پهلوی

لایحه مجازات متخلفین و گرانفروشان

لایحه تنظیم توزیع کالاهای مورد احتیاج عامه و مجازات متخلفین و گرانفروشان آماده تقدیم به مجلس گردید. این لایحه بوسیله محمود قوام صدری وزیر مشاور و معاون پارلمانی نخست‌وزیر در کمیته مرکزی گروه پارلمانی اکثریت مطرح شد و پس از بحث و بررسی و توضیحاتی که در اطراف آن داده شد موافقت گردید به مجلس تقدیم گردد.

سفیران جدید در بخارست و ورشو معرفی‌شدند

سلطان حسین سندجی — عیرصا بهرامی

عباس خلعتبری وزیر خارجه‌درشرفیابی دیروز، سلطان حسین وکیلی سنندجی مدیر کل سیاسی وزارت خارجه را به سمت سفیر جدید ایران در لهستان و علیرضا بهرامی مدیرکل امور کنسولی را به سمت سفیر جدید ایران در رومانی بحضور شاهنشاه معرفی کرد.

بامعرفی سفیران جدید، مدت ماموریت صادق صدریه دربخارست‌وفریدون‌دیبادر ورشو پایان یافته اعلام گردید ودو پست مدیر کلی در وزارت خارجه خالی شد.

سنندجی ٥٤ ساله است، سه سال قبل در مقام مدیر کل سیاسی «آسیا و افریقا» قرار گرفت. وی قبل از آن مقام سفارت در رومانی را عهده‌دار بود.

بهرامی قبل از احراز مقام جدید بمقام‌سفیری‌ارتقاء یافت.

تصمیم مهم در مورد دانش آموزان ساعی

آخر وقت امروز تصمیم گرفته‌شد برای دانش‌آموزان ممتاز درسی و هنری کارت هائی صادر شود تا باارائه آن بتوانند از معافیت‌شهریه هنگام ثبت نام و شرکت در اردوها بدون پرداخت هزینه استفاده کنند.

جلسه هیئت امنای دانشگاه جندی‌شاپور

بعد از ظهر دیروز جلسه هیئت امنای دانشگاه جندی شاپور به ریاست والاحضرت شاهدخت اشرف پهلوی در محل‌ساختمان‌جدید دانشکده کشاورزی تشکیل شد.دراین جلسه ابتدا آقای دکترعباس جامعی‌رئیس‌دانشگاه‌گزارشی از کار های جاری باطلاع رسانید و سپس مسائل‌دستور جلسه مورد بررسی‌وتصویب قرارگرفت. دیروزوالاحضرت شاهدخت‌اشرف پهلوی کلنگ کتابخانه‌مرکزی این دانشگاه را بزمین زدند و ازساختمان ها وتاسیسات جدیددانشگاه جندی شاپور بازدید بعمل آورند.

جشن سردوشی دانشجویان دانشکده افسری

بعداز ظهر دیروزجشن سردوشی‌دانشجویان‌دانشکده افسری با حضور تیمسار ارتشبد اویسی فرمانده نیروی زمینی شاهنشاهی و عده‌ای از امراء ارتش شاهنشاهی برگزار گردید.

در این مراسم فرمانده دانشکده افسری گزارش تحصیلی دانشجویان را قرائت نمود و آنگاه نمایندگان دانشجویان به اخذ سردوشی نائل و سپس فرمانده‌نیروی زمینی شاهنشاهی سخنانی پیرامون وظایف مقدس‌سربازی ایراد کرد. در پایان بسلامتی شاهنشاه هورا کشیده‌شدو واحد ها از مقابل تمثال ملوکانه رژه رفتند.

در عکس تیمسار ارتشبد اویسی سردوشی دانشجوئی را نصب می کند و تیمسار سرلشگر باقری فرمانده دانشکده افسری‌نیز حضوردارد.

همکاری دانشجویان

گروهی از دانشجویان دانشگاه ها و مدارس عالی تهران بعد از ظهر دیروز در کمیته ملی حمایت از مصرف کننده، آمادگی خود را برای همکاری با این کمیته اعلام داشتند.

این دانشجویان که تعداد آنها ۲۵ تن میباشد در دو گروه‌بررسی وبازرسی‌فعالیت خواهند کرد. گروه بررسی بمنظوریافتن‌بازار های‌گرانی وگروه‌بازرسی‌بمنظوربازرسی واحد های بزرگ بطور دستجمعی مثل بازدید از فروشگاه های بزرگ، بازار های روز و سوپر مارکتها فعالیت نمایند.

گسترش کتابخانه‌عمومی در تهران

امروز اعلام شد که در شهر تهران علاوه‌بر کتابخانه مرکزی برای هر ۱۰۰ هزار نفر جمعیت یك کتابخانه تاسیس خواهد شد.

این امر در طرح گسترش کتابخانه های عمومی که به وسیله وزارت فرهنگ و هنر تهیه شده درنظر گرفته‌شده است. با اجرای‌این طرح ۳۰ کتابخانه‌عمومی درتهران بوجود خواهد آمد.

کتابخانه هائی که‌درتهران بوجود خواهد آمد هرکدام بیش از ۱۵ هزار جلد کتاب خواهد داشت.

سیر صعودی دلار

امروز بانک ملی ایران از انتشار نرخ رسمی اکثرارزها خودداری کرد. علت توقف‌در انتشار نرخ رسمی تعطیل بورس های اروپائی بخاطر کریسمس میباشد.

در خالیکه مسافرت به خارج از کشور افزایش یافته‌است وضع ارزها در بازار آزاد متزلزل است وفقط دلارسیر صعودی دارد.

جریانات نفتی «بن» ژاپن را هم سقوط داده است.

ناظران امور معتقدند پس‌از تعطیلات کریسمس و سال نو مسیحی بایدشاهد فروریختن پایه‌های مستحکم ین، مارک آلمانغربی و برخی دیگر ارز های معتبر اروپائی باشیم. این ناظران کتمان نمی کنند که روز بروز برقدرت‌وحیثیت پولی کشور های نفت‌خیز جهان دربورسهای بزرگ‌دنیا افزوده می‌شود.

سخنرانی

ساعت ٥بعداز ظهر فردا سناتور صفاری رئیس کمیته حمایت از مصرف کننده در باره(اقدامات کمیته‌حمایت‌از مصرف کننده و اثر همکاری مردم در تعدیل قیمتها) در جلسه‌عمومی کانون سپاهیان انقلاب وابسته به‌حزب ایران نوین سخنرانی خواهندکرد.

انتصابات

مجید مرتاض جلیلی به ریاست آموزش و پرورش ابهر، عیسی دالوندبریاست آموزش و پرورش هشترود و محمد واثق بریاست آموزش وپرورش دهلران.

★★★

آقای دکتر ناصر فخاربسمت مدیر کل مبارزه با بیماریهای واگیر و مالاریای وزارت‌بهداری منصوب شد.

نمایشگاه هفته فارس

همزمان با برگزاری هفته فارس مراسم خاصی در کاخ جوانان باین مناسبت ازروز پانزدهم دیماه بر پا می — گردد و کار های دستی و آثار هنری جوانان عشایر همراهبا نمایشگاه‌عکس وطرح های عمرانی آینده و برنامه های‌انجام گرفته‌در این‌استان درمعرض‌تماشاگذارده‌خواهد شد.

بررسی بودجه

از بامداد روز شنبه‌رسیدگی به لایحه بودجه سال ۱۳۵۳ کل کشور و متمم‌بودجه‌سال جاری در جلسه علنی‌مجلس شورای ملی آغاز می گردد. مطابق آئین‌نامه‌داخلی‌مجلس، هریك از نمایندگان، می‌توانند هنگام بحث درکلیات لایحه بودجه، نامحدودازنظر وقت و موضوع، صحبت کنند از گروه پارلمانی‌اکثریت۱۲ نفر صحبت می کنند و هنوز اسامی نمایندگانی که‌ازگروه پارلمانی اقلیت قصد صحبت دارند، اعلام نگردیده بررسی لایحه بودجه‌درجلسات علنی صبح‌و عصر مجلس شورای ملی دنبال میشود.

دوره های آموزشی در زمینه محیط زیست

بعد از ظهر دیروز جلسه هیئت عالی مرکز هماهنگی مطالعات‌محیط‌زیست‌دانشگاه تهران با حضور آقایان دکتر جهانشاه‌صالح، دکترمنوچهر تسلیمی‌رئیس‌سازمان‌گسترش ونوسازی‌صنایع، دکترشاپور راسخ معاون سازمان برنامه، معاونین وزارت بهداری و دانشگاه تهران، رئیس کل تحقیقات شرکت ملی نفت و آقای دکتر کاظم ودیعی دبیر کل این مرکزتشکیل شد.

درآغازآقای‌دکتر نهاوندی رئیس دانشگاه تهران نقش هماهنگ‌کننده‌مرکز هماهنگی مطالعات محیط زیست را تشریح کرد و سپس نسبت به‌تشکیل‌دوره های آموزشی و تخصصی در زمینه محیط زیست و پژوهشهای مختلف در ابعاد کشوری و منطقه‌ای تصمیماتی اتخاذ گردید.

احداث هتل۱۰۰ اتاقه در همدان

همدان: صبح امروز بمنظور بررسی مسائل‌و نیازمندیهای مردم همدان جلسه‌ای با حضور آقای دکتر برهمن استاندار و جمعی از مقامات مربوطه تشکیل شد و طی‌آن استاندار ضمن دادن قول مساعد نسبت به اجرای چند طرح عظیم عمرانی در همدان سخنانی ایراد کرد.

استخدام کارمند اداری برای دفتر داری مدارس

برای دفترداری مدارس کارمند اداری استخدام می‌شود.

یک مقام مطلع آموزش و پرورش ضمن بیان این مطلب گفت قبلامعلمان‌از کادرآموزشی به کادر اداری منتقل میشدندو به دفترداری مدارس میپرداختند ولی سال گذشته بسیاری ازاین دفترداران بعلت داشتن سابقه آموزشی به کادر آموزشی بازگشتند و برای اینکه درآینده چنین وضعی پیش آمد نکند تصمیم گرفته شده است که‌برای دفترداری مدارس،

دوگزارش روز

عجیب ترین بیمارستان ایران

اشاره :

بیمارستان سوانح سوختگی که دیروز با تشریف فرمائی شاهنشاه آریامهر و علیاحضرت شهبانو رسما گشایش یافت، بدون شك مجهز ترین ، پر خرج ترین، کاملترین و در عین حال عجیب ترین بیمارستان ایران است . باتوجه به اینکه هر سال هزاران نفر دچار عوارض سوختگی میشوند ، مطالعه این گزارش آگاه کننده رابه همه توصیه می کنیم :

اینجا جنایت آتش را می بینید!

گزارش از :
سیما دبیر آشتیانی

مجهز ترین، کاملترین ، پرخرج ترین و دلخراش ترین بیمارستان تهران دیروز گشایش یافت .

بیمارستان سوانح سوختگی ، بیمارستان نوبنیادی است که در خیابان پهلوی ، پشت بیمارستان ژاندارمری قرار دارد . مردم کم و بیش از وجودش بی خبرند ولی باید بدانند که اگر سانحه سوختگی پیش آمد باید در همان ساعت اول بیمار را به بیمارستان برسانند.

تاچندسال پیش برای سوخته ها کمتر فکر شده بود ، زمانی در کنار بیمارستان امیراعلم دکتر اصانلو بخش پوست و بیماریهای پوستی رابوجود آورد که بعدا تعطیل شد. دراین بخش به بیمار سوخته میرسیدند ولی سازمان یا بیمارستانی برای معالجه قطعی بیمار سوخته وبازگشت او به اجتماع وجود نداشت .

در سال ۱۳۴۴ جمعیتی بوجود آمد که جمعیت حمایت آسیب دیدگان ازسوختگی نام گرفت. ریاست عالیه آنرا شهبانوقبول فرمودند و مدیر عامل آن نیز خانم دکتر لیوسا پیرنیا شد. یکی از برنامه های این جمعیت ایجاد همین بیمارستان بودکه دنبال شدو پنج ماه قبل اولین بیمار در این بیمارستان پذیرفته شد.

بیمارستان استثنائی

بیماران این بیمارستان همه سوخته‌اند ... سوختگی سطحی مثل چندتاول و یك التهاب پوستی ندارند بلکه اغلب آنها سراپا سوخته‌اند. آتش گرفته‌اند. گاز منفجر شده ، دیك زودپز ترکیده ، یا در کارخانه دچار حریق شده‌اند . قیافه‌شان کریه است حتی نگاه کردن به آنها دلوجرات میخواهد چه رسدبه پرستاری و مداوایشان .

بیمارستان سوانح سوختگی آنقدر مجهز است که در کوتاه‌ترین مدت بیمار را از مرحله شکنجه‌آور التهابهای اولیه نجات میدهد ، آنهم با بهره گیری از آخرین تکنیك ها .

یك گروه ۲۳۵ نفری مرکب از پزشك ، پرستار ، بهیار کارگر و کارمند در خدمت این بیمارستان هستند . که ۲۱ نفرشان پزشك هستندپزشکانی که اغلب در ایران متخصصین منحصر بفرد هستندو بهمین دلیل هم دکتر اصانلو رئیس بیمارستان به همکاران ایرانی خود می بالدو میگوید برنامه‌ریزی و مدیریت ایرانی بیمارستان به کار ما اصالت وقوام بیشتری میدهد.

این بیمارستان یکصدوپنجاه تختخواب دارد که بنابه گفته آقای بهادری رئیس دفتر مخصوص علیاحضرت شهبانو هر تخت این بیمارستان ۱۲۰ هزار تومان هزینه برداشته است که با مقایسه به ۳۰۰ هزار تومان هزینه تختهای بیمارستان های خصوصی رقم قابل ملاحظه‌ای است .

این بیمارستان با همه بیمارستان های دیگر اختلاف دارد تخت های آن نوع خاصی است تعدادی از بیماران در تخت های دوارنگهداری میشوند باین ترتیب که آنها را مثل ساندویچ بروی تخت می‌بندندو باحرکت چرخهای بزرك وگرد تخت بیمار رابدون حرکت از این پهلو به آن پهلو می‌کنند چون بیماری در این شرایط مدتها به این تخت می‌چسبد.

فردی که دچار سوختگی شد مدت زیادی در بیمارستان می ماند . اغلب بیمارانی که هم‌اکنون دراین بیمارستان بستری هستند ، سه ، چهار و حتی پنج سال در سایر بیمارستان ها بستری بوده‌اند و آنها را از سراسر کشور برای مداوای نهایی و کامل به این مرکز فرستاده‌اند اغلب آنها نیزبین ۸ تا ده بار بایستی تحت عمل قرار بگیرند.

این وضع خود مشکلی برای چنین بیمارستانی محسوب می شود. چرا که تختهایش مدتها در اشغال مریض باقی میماند و در واقع مریض ماندگار دراین بیمارستان بسهولت و سادگی درمان نمی پذیرد بهمین جهت هم دکتر اصانلو پیشنهاد می کند که برای افزایش ظرفیت بیشتر برای آن گروه‌ازبیماران که دوره نقاهت و نو توانی را در بیمارستان می گذرانند هتلی در جنب بیمارستان بنا گردد ، با این هتل بیمارستان از ۶۰۰ تخت برخوردار میگردد خصوصا که مطالعات بیمارستانی نشان داده است که بیماران دردوره نقاهت اگر در خارج از محیط بیمارستان نگهداری و پذیرائی شوند زمان بهبودی آنان از لحاظ جسمی و روحی بسیار کوتاه میشود و جراحات سریعتر بهبودی می‌یابد.

بخش منحصر بفرد

مجهزترین بخش بیمارستان بخش فیزیوتراپی است . یا بهتر بگوئیم بخش فیزیوتراپی بیمارستان سوانح سوختگی مجهز ترین این بخشها درایران است .

این بخش از مدرن ترین پدیده های فیزیو تراپی برای سوختگان بنام حمام «هابارد تانك» برخوردار است که روزانه حدود ۱۴ ساعت برای ۲۰ بیمار مورد بهره برداری قرار می گیرد.

این حمام مجهز به وان بزرگی بادوپمپ است که برای استفاده از آن بیمار را بر روی تخت فلزی قرارداده وبادستگاه های الکترونیك بداخل این وان که محتوی آب گرم و مواد ضد عفونی است می فرستند.

در داخل این حمام با توجه به سبکتر شدن وزن بدن بیمار و وجود آب گرم بیمار براحتی حرکت می کند و متخصصین حرکات او را هدایت می کنندتا از سفتی مفاصل بدن او جلوگیری شود.

دلمه های روی بدن سوخته براحتی توسط جریان امواج آب از بدن بیمار جدا شده و بیمار آماده پانسمان میشود.

دکتر خاکسار که تنها پزشك ایرانی متخصص در فیزیوتراپی سوختگان است میگوید :اگر احیانا موردی پیش آید که تعداد دفعات استفاده بیماران با سوختگی عمیق را کم کنیم با اعتراض آنها روبرو میشویم چون کاری که با این حمام انجام میدهیم قبلا با دو سه ساعت بیهوشی وبه‌سختی انجام میشد.

بخش فیزیوتراپی این بیمارستان یکی ازفعالترین بخش های آنست زیرا بایدبا آموزش و بکارگیری اعضای فرسوده و سوخته بدن بیمار او رادوباره به اجتماع بازگرداند.

بیمارستان سوانح سوختگی با وجود آنکه یك بیمارستان آموزشی نیست ولی طوری پایه‌گذاری شده که میتواند یکی از آموزنده ترین مراکز پزشکی باشد .

این بیمارستان از امکانات سمعی وبصری و الکترونیکی برای آموزش کادرفنی برخوردار است بانصب دوربین های تلویزیونی در اطاق عمل تمام مراحل جراحی های ۴ اطاق عمل آن قابل کنترل است. از کلیه عمل های جراحی نادر واستثنائی آن نوار های ویدئو تهیه می شودتا هربار که لازم بودمورد استفاده قرار گیرد.

مهمترین نکته‌ای که درمورد بیمارستان سوانح سوختگی وجود دارد برخورداری از ارتباط وسیع بین‌المللی است . بیمارستان با اغلب پزشکان و متخصصان سوختگی طراز اول دنیادرارتباط است و بطوریکه در برنامه بیمارستان پیش بینی شده به زودی تعدادی ازاین پزشکان به تدریج به ایران وبه بیمارستان دعوت میشوند که این برنامه باورود پرفسور «تسیه» چهره‌ساز معروف فرانسوی که برجسته ترین متخصص جراحی چهره بخصوص در یك سوم بالای صورت است آغاز شده است.

پرفسور تسیه مدت دوهفته دراین بیمارستان هر روزدوعمل جراحی انجام خواهد داد که از کلیه این عملها نوار های ویدئو تهیه میشود تابعدا پزشکان بیمارستان به آن مراجعه کنند و در عمل های بعدی از آن بهره بگیرند .

بیمارستان رادفتر علیاحضرت شهبانو ساخته است. بیمارستان تمیز ، مرتب و زیبا است و باوجود آنکه پر خرج ترین بیمارستان تهران خواهد بود استفاده از آن برای همه رایگان است ولی اگر بیماری امکانات پرداخت قسمتی ازهزینه مداوای خود را داشته باشد بیمارستان آنرا می پذیرد . بخش اورژانس آن بطور شبانه روزی آماده پذیرفتن بیمار است و تعطیلی ندارد .

برای پذیرفتن یك بیماردر این بیمارستان فقط کافی است که سوختگی بیماردرمرحله‌ای باشد که نیازمند رسیدگی‌های بیمارستانی باشدوگرنه بسیارند بیماران سرپائی که دردرمانگاه بیمارستان مداوا میشوند.

پیوندها

بیمارستان سوختگی هر روز صبح و بعداز ظهر عمل جراحی دارد ، جراحی های آن بیشتر بیش از هر بیمارستانی درآن پیوند های مختلف انجام میشود که در درجه اول پیوند های پوستی آنها اهمیت دارد.

بسیارند در بین بیماران این بیمارستان که براثرانفجار مواد مختلف تمام پوست بدنشان سوخته است و نیازمند استفاده از پوست های سالم دیگری ترمیمی است و بهمین جهت هستند دکتر محبی یکی از پزشکان بیمارستان میگوید :

ما از پوستهای سالم افرادمرده و پوست خوك برای ترمیم پوست های فاسد شده استفاده می ـ کنیم.

اما در بعضی سوختگی های عمیق هم گوشت میسوزد وهم استخوان ولی همانقدر که براثر تجربه بیشتر ترمیم پوست ساده شده پیوند استخوان هنوز مشکل است ولی دراین بیمارستان با استخوان های قسمت های مختلف بدن و یا استخوان گوساله برای بیمار سوخته نسج استخوانی میسازند .

خلاصه کلام آنکه باوجود آنکه دراین بیمارستان بسوخته ها دل میسوزانند ولی این امید هست که با بهره گیری از این تجهیزات وامکانات همین سوخته ها دوباره تواناو توان بخش به جامعه باز گردند .

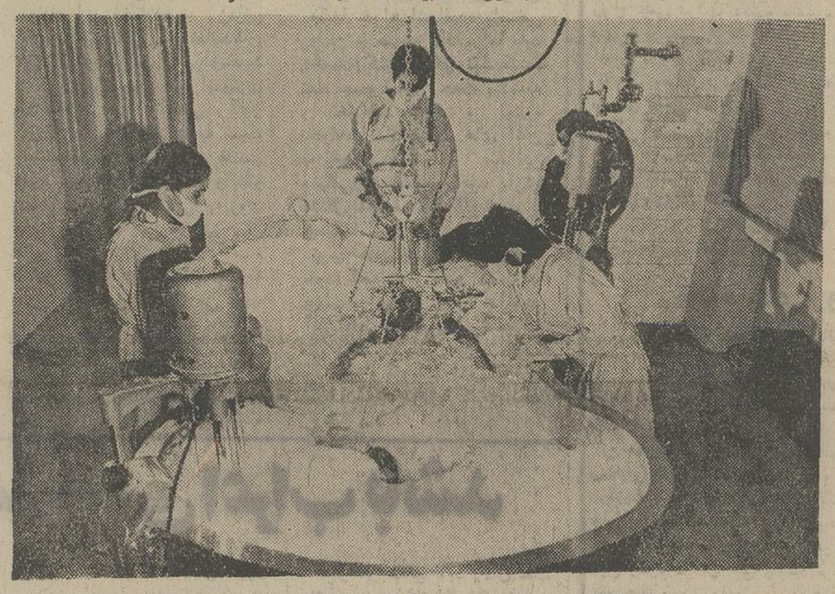

حمام «هابارد تانك» مدرن ترین پدیده برای شستشوی پوست بیماران سوخته . بیمار بر روی تخت فلزی قرار دارد و او را با کمك دستگاه های الکترونی بداخل وان حمام قرار می دهند .

در این وان آب گرم و مواد ضد عفونی با امواجی که بوسیله دو پمپ انجام می گیرد پوست بدن بیمار را شستشو داده و نرم می کند . مفاصل بیمار با حرکت های تنظیم شده بحرکت درآمده و بیمار دراین حمام احساس آرامش می کند .

پزشکان ایرانی از نسج خوك و استخوان گوساله برای زنده نگهداشتن انسان ها استفاده میکنند

نتیجه بررسی پزشکان ایرانی از طب سوزنی در چین

طب سوزنی

جدی است ولی نه معجزه!

«طب سوزنی را جدی بگیرید، اما انتظار معجزه از آن نداشته باشید .»

دکتر داود کاظمی معاون دانشکده پزشکی دانشگاه تهران که در راس یک گروه پزشکی برای مطالعه پیرامون طب سوزنی به چین سفرکرده بود ، با تاکید بر این نکته ، یادآور می شود :

« در ایران نیز باید راه درمان بوسیله طب سوزنی را بپذیریم، همانطور که بسیاری از راه های درمانی طب غرب را پذیرفته‌ایم .»

دکتر کاظمی ، همچنین معتقد است که باید گروهی ازپزشکان متخصص ایرانی را به چین فرستاد تا با شیوه های درمان بوسیله طب سوزنی ، آشنا شوند .

پایان دودلیها

دکتر کاظمی و همراهانش که بتازگی به تهران بازگشتند ، طب سوزنی را بمدت سه‌هفته در دانشگاه ها و مراکز پزشکی پکن و شانگهای ، از جوانب گوناگون مورد مطالعه قرار دادند .

گزارش این گروه که جمعه آینده آماده خواهد شد ، بی گمان به بسیاری از دو دلیها و اختلاف عقایدی که بر سر طب سوزنی در قلمروی پزشکی ایران هست ، پایان خواهد داد .

سرپرست این گروه پزشکی به خبرنگار ما گفت :

« ما طب سوزنی را از جنبه های درمانی ، بیحسی، تکنیکی و بطورکلی علمی، درجمهوری خلق چین سنجیدیم و در بسیاری از عمل های جراحی با شیوه سوزن زنی ، شرکت جستیم. از آنچه دیدیم ، نتیجه می توانم بگیرم که طب سوزنی را باید درزمره راههای شناخته شده درمان ، بپذیریم .»

ششهزار سال تجربه

دکتر کاظمی این نظریه را که درمان سوزنی صرفا نوعی هیپنوتیزم است ، رد کرد و گفت:

« درمان سوزنی بر شش هزار سال تجربه اتکاء دارد وهرگز نمیتوان ارزش علمی آنرا انکار کرد . این توهم که درمان سوزنی ، نوعی هیپنوتیزم است ، از آنجا سرچشمه می گیرد که برای استفاده کامل از این شیوه ، بیمار باید به آن اعتقاد کامل داشته باشد.»

دکتر کاظمی افزود : « برای درمان بسیاری از بیماریها ، چندین راه هست .

دکتر کاظمی افزود : «برای درمان بسیاری از بیماریها ، چندین راه‌هست . مثلا برای درمان زخم معده می توان از عمل جراحی یاری جست یا از رژیم غذایی و یا به کمك دارو. در چنین شرایطی ، بیمار و پزشک می توانند یکی ازین راهها را برگزینند . حال ، باید راه دیگری را نیز بر راههای درمانی شناخته شده افزود که همین راه طب سوزنی باشد. اگر بیماری به این شیوه معتقد شود ، به‌آسانی میتوان بیماری او را با این شیوه درمان کرد.»

دکتر کاظمی افزود : « اگر چینی ها ازین شیوه بیشتر استفاده می کنند ، برای آن است که بیشتر مردم این سرزمین پهناور ، به درمان‌سوزنی ایمان آورده‌اند . ازین‌گذشته، در بسیاری از موارد ، این‌تنها شیوه درمان در چین است . البته باید بگویم که درمان سوزنی درخود چین‌هم‌مخالفانی دارد که معتقدند ، این شیوه را نباید تنها راه درمان دانست و از درمان بشیوه غربی دور شد .»

ایمان را ازیاد نبرید

دکتر کاظمی ادامه داد : «بار دیگر تاکید می کنم که از درمان سوزنی انتظار معجزه نداشته باشید ولی ازین طریق میتوان بیماری های بسیار را درمان کرد . بیماری هایی‌مثل: **سیاتیک ، روماتیسم ، روانی وعصبی.. طب سوزنی همچنین می تواند در عمل های جراحی نظیر عمل برداشتن معده ، در آوردن رحم ، سینوزیتهای صورت ، تومر های مغزی ، ریه و قلب ، کمک موثری باشد .»**

دکتر کاظمی همچنین معتقد است که در درمان سوزنی ، نحوه آماده ساختن بیمار و ایمان او به این شیوه درمانی، در موفقیت پزشک مهمترین نقش را بازی می کند .

چرا پس از شش هزارسال، درمان سوزنی بتازگی‌در جهان شناخته شده است و چه طور در ایران که روابط قدیم باچین داشته ، نشانه هایی ازین‌شیوه درمانی ، نمی توان یافت ؟

دکتر کاظمی‌درین باره می‌گوید: **«پزشکان ایرانی همواره بیشتر متوجه پیشرفت های پزشکی غرب بوده است تا شرق . از طرف دیگربایدگفت‌که خالکوبی در واقع نوعی طب سوزنی است . پزشکان ایرانی‌در سال های دور برای درمان بعضی بیماری ها از خالکوبی استفاده می کرده‌اند . مثلا برای درمان بسیاری از بیماری ها ، پشت گوش بیمار را خال می‌کوبیدند. اما اینکه چرا درمان سوزنی در ایران از حد خالکوبی‌تجاوز نکرده است ، بدرستی روشن نیست .»**

بدین ترتیب آیا عملیات بعضی دراویش ایرانی که در حالات بخصوصی میتوانند چاقو و سوزن در تن خود فرو کنند ، میتواند رابطه دیگری را باطب سوزنی ، بنمایاند ؟

آقای دکترکاظمی چنین‌رابطه‌یی را نمی پذیرد و معتقد است :

« دراویشی که از آنها یاد کردید ، در عالم خلسه و به کمک دارو های مخدر دست‌به چنان عملیات شگفت انگیز می زنند .

نتایج شگفتی‌انگیز

یکی دیگر از اعضاء گروهی که سه هفته در چین ، گرم مطالعه پیرامون طب‌سوزنی‌بوده است ، میگوید :

«در حال حاضر بیشتر ممالك دنیا ،طب سوزنی را بعنوان‌یکی از راه‌های‌موثردرمان‌پذیرفته‌اند و بنابرین باید بگویم که ما درین زمینه عقب مانده‌ایم ولی بدون شك این پسماندگی را میتوان جبران کرد و بزودی درمان سوزنی‌رادرحدی‌شایسته، تعمیم دهیم .

بقیه در صفحه ۱۲

دکتر داود کاظمی معاون دانشکده پزشکی دانشگاه تهران

دکتر محمد فتوحی

آگهی تجدید مزایده

وزارت راه تعداد ۵۵۶۲۶ عدد بشکه خالی جای قیر رااز طریق مزایده بفروش میرساند خریدارانی که مایل به شرکت در این مزایده باشند میتوانند به اداره کارپردازی وزارت راه واقع در میدان ارک مراجعه‌و برگ شرایط مزایده را دریافت و پیشنهادات خود را با توجه به مفاد مندرج در برگ شرایط تنظیم و تاساعت۹صبح روزچهارشنبه ۱۹ دیماه ۱۳۵۲بدبیرخانه اداره کارپردازی تسلیم و رسید دریافت دارند و کمیسیون مزایده در ساعت ۱۱ همان روز در دفتر کار معاونت مالی و اداری وزارت راه تشکیل خواهد شدوحضور پیشنهاددهندگان در جلسه مزایده آزاد و کمیسیون در رد یک ویا کلیه‌پیشنهادات مختار است .

رئیس اداره کارپردازی وزارت راه‌مرتضائی

نشانی وتلفن های جدید صندوق کارآموزی

بدین وسیله آدرس و شماره تلفن های جدیدصندوق کارآموزی باطلاع میرسد .

تهران ـ خیابان تخت‌جمشید نبش سپهبد زاهدی جنب شعبه بانک بیمه بازرگانان

شماره تلفن های جدید :

مستقیم‌مدیر عامل : ۸۲۶۲۴۶
تلفنخانه : ۸۳۵۴۰۷
۸۳۵۴۰۸
۸۳۵۵۹۶
۸۲۳۶۸۷
۸۲۲۶۷۲

م‌الف ۱۷۳۸۳
آ ـ ۶۹۵۵۲

قابل توجه جویندگان کار

از فارغ‌التحصیلان متخصص در رشته‌های زیر :

۱ ـ پزشک عمومی	۲۵ نفر
۲ ـ پزشک متخصص جراحی	۲۰ نفر
۳ ـ پزشک متخصص بیهوشی	۱۵ نفر
۴ ـ پزشک متخصص بیماریهای‌زنان	۱۲ نفر
۵ ـ پزشک‌متخصص داخلی	۵ نفر
۶ ـ پزشک متخصص کودکان	۴ نفر
۷ ـ پزشک متخصص چشم	۳ نفر
۸ ـ پزشک متخصص گوش‌وحلق‌وبینی	۳ نفر
۹ ـ پزشک متخصص رادیولوژی	۱۰ نفر
۱۰ـ پرستار لیسانسیه	۵۰ نفر

که آماده خدمت در شهرستانها میباشند دعوت میشود برای راهنمائی شغلی به اداره کل اشتغال واقع در خیابان ویلا چهارراه ناصر مراجعه نمایند .

اداره کل اشتغال ـ وزارت کار وامور اجتماعی

آگهی مناقصه عمومی

شرکت سهامی سازمان آب وبرق‌منطقه شمال تهیه،خرید حمل وتحویل ۳۰۰ تن میله گرد به قطر ۵٫۵ میلیمتر و ۸۰۰تن میله گرد به قطر ۶ میلیمتر و ۲۰۰ تن میله گرد ساده بقطر ۸ میلیمتر مورد نیاز خود را طبق مشخصات و شرایط مندرج در زیر به مناقصه میگذارد :

۱ـ میله های گرد فوق‌الذکر باید بصورت مفتول های‌ساده و کلاف و برطبق نمونه های ممهور باشد .

۲ـ طالبین شرکت در مناقصه میتوانند نمونه های ممهور میله های گرد فوق‌الذکر را از دفتر نمایندگی سازمان آب وبرق منطقه‌ای شمال واقع در تهران خیابان‌الیزابت‌دوم خیابان‌میکده ویا از دفتر قرار داد های سازمان آب و برق منطقه شمال‌واقع در رشت خیابان آریامهر طبقه دوم اطاق شماره ۸ در مقابل تسلیم رسید دریافت نمایند .

۳ـ محل تحویل میله های گرد انبار کارخانه کانال‌سازی و لوله سازی رشت واقع در کیلومتر ۱۲ جاده رشت ـ تهران میباشد .

۴ـ پیشنهاد دهندگان بایستی پیشنهاد خود را در دوپاکت لاک و مهر شده (الف و ب) بشرح ذیل :

ـ پاکت‌الف‌شامل یک برگ ضمانت‌نامه بانکی به مبلغ ۵ درصد کل پیشنهاد خود را از یکی از بانک های مجاز داخلی که به مدت سه ماه از تاریخ افتتاح پیشنهادات معتبر بوده و بنا به تقاضای خریدار قابل تمدید باشد .

ـ پاکت ب شامل پیشنهاد قیمت کل برای ۳۰۰ تن میله گرد به قطر ۵٫۵ میلیمتر و یک قیمت کل برای ۸۰۰ تن میلمگرد ساده به قطر ۶ میلیمتر و یک قیمت کل دیگر برای ۲۰۰ تن‌میله گرد ساده بقطر ۸ میلیمتر (بدون خط خوردگی با عدد و حروف و خط خوانا با مرکب).

۵ـ پیشنهاد دهندگان باید پاکات پیشنهادی خود را تا ساعت ده صبح روز چهارشنبه مورخ بیست و شش دی ماه یکهزارو سیصدو پنجاه و دو در مقابل اخذ رسید بدفترنمایندگی سازمان آب و برق منطقه‌ای شمال‌واقع‌درتهران خیابان الیزابت دوم خیابان خیابان میکده تسلیم دارند .

(روی پاکت جمله مربوط به مناقصه تهیه ، حمل و تحویل میله های گرد مورد نیاز کارخانه کانال سازی و لوله سازی رشت نوشته شود .)

۶ـ به پیشنهاداتی که فاقد ضمانت نامه یا مبهم‌ویامشروط باشد یا بعد از موعد مقرر رسیده باشد ترتیب اثر داده نخواهد شد .

۷ـ سازمان آب و برق منطقه‌ای شمال در رد یاقبول‌یک یا کلیه پیشنهادات مختار است .

۸ـ پیشنهادات رسیده در ساعت ده صبح همان روزچهارشنبه مورخ بیست و ششم دی ماه یک هزارو سیصدو پنجاه و دو در دفتر نمایندگی سازمان آب و برق منطقه شمال واقع در تهران خیابان الیزابت دوم خیابان میکده باز و قرائت خواهد شد ، حضور پیشنهاد دهندگان در جلسه مذکور آزاد است .

۹ـ برنده مناقصه بایستی ظرف مدت یک هفته از تاریخ ابلاغ خریدار باستثنای روز های تعطیل نسبت به عقد قرارداد اقدام نماید در صورت استنکاف از معامله بدون هیچگونه تشریفات ضمانت‌نامه مربوط به نفع سازمان ضبط و با نفر دوم مناقصه معامله انجام خواهد گرفت در صورتیکه نفر دوم نیز از انعقاد قرارداد امتناع ورزد ضمانت نامه او نیز ضبط خواهد گردید (ضمانت نامه‌های نفرات اول و دوم تا عقد قرارداد نزد خریدار باقی میماند .)

۱۰ـ خریدار میتواند تا صدی بیست و پنج از میزان‌معامله را کسر یا اضافه نماید .

۱۱ـ مدت تحویل کلیه میله های گرد فوق‌الذکر ازتاریخ عقدقرارداد حداکثر به مدت سه ماه شمسی میباشد که فروشنده اجبارا باید مقدار یکصدتن میله گردساده نمره ۶ میلی‌مترودهتن میله گرد ساده نمره ۸ میلیمتر را حداکثر به مدت یک هفته از تاریخ عقد قرارداد تحویل نماید .

۱۲ـ شرکت در مناقصه و دادن پیشنهاد به منزله‌پذیرفتن کلیه مقررات و آئین نامه‌معاملات دولتی و آئین‌نامه و اساسنامه سازمان آب و برق منطقه‌ای شمال در مورد نحوه مناقصه‌مربوط به خرید میباشد .

۱۳ـ پس از تحویل هرپارتی با توجه به وزن میله های گرد تحویلی بانبار کارخانه کانال سازی و لوله سازی رشت قیمت آن براساس قیمت پیشنهادی فروشنده محاسبه و با کسر ۱۰ درصد و سایر کسور قانونی‌بطورعلی‌الحساب بریال‌پرداخت خواهد گردید تسویه حساب قطعی پس از تحویل کلیه کالا و تنظیم صورت مجلس نهائی انجام خواهد شد .

۱۴ـ در صورتیکه فروشنده در تحویل کالا ها کلا یابعضا در مدت مقرره تاخیر نماید علاوه بر ضبط پنج درصد ضمانت نامه انجام تعهدات او بسود خریدار ، فروشنده ملزم بپرداخت بیست درصد از مبلغ اولیه قرارداد خواهد بود که‌عنداللزوم از مطالبات و یا دارائی شخصی مشارالیه وصول خواهد گردید .

۱۵ـ الزاما تحویل کالا برطبق نمونه ممهور و هزینه های درج آگهی مناقصه کلا به عهده برنده مناقصه خواهد بود .

م‌الف ۱۷۴۴۱

شرکت سهامی سازمان آب و برق‌منطقه‌ای شمال

در فروشگاههای استارلایت
درمقابل هریك تومان خرید
یك برگ سبز دریافت کنید

ساعت ۱۱ صبح روز جمعه ۷دی درسینمای انجمن تجلیل از سینمای جوان و پیشرو :

خورشید در مرداب

اولین ساخته نمایش نویس ونویسنده معروف مطبوعات م . صفار

با شرکت : سعیدراد،فخری‌خوروش ،مستانه جزایری ، و محمدعلی کشاورز

با حضور و تجلیل از چهره‌های محبوب سینما

سعیدراد ، فخری خوروش،مستانه جزایری،محمدعلی کشاورزوم.صفار

بنا بتقاضای هزاران دختر و پسر تجلیل ازهنرمند گرامی و خواننده «مرداب»

حسن شماعی زاده

محبوب جوانان‌خواننده ترانه چرا عاشق‌شدم من محمود

کمدین‌های رادیو و تلویزیون:قاسم گلی‌وتاجیك

برادران فضولباشی

همراه با جوائز ارزنده :

کباب‌پزگازی نپتون ـموکت پلاستر ـ کاغذ دیواری‌پلاستر ـجاروی نپتون ـ رادیو فیلیپس ـ دیك زودپز سبـساعت‌تیسوت ساخت‌سوئیس‌ـ لوازم آرایش لورا ـ محصولات گوشتی کادور‌ـ هدیه‌ای از ماشین لباسشوئی کزوود ـ اجاق‌گاز الکترولوکس و هدیه‌ای از شامپودیوا برای همه تماشاچیان

مخصوص‌خانواده ها

بلیط این جشن باشکوه را میتوانید همروزه ازدبیرخانه انجمن همچنین صبح جمعه از گیشه تهیه فرمائید.

آدرس : خیابان بهار نبش نامجو ـ تالار انجمن دوشیزگان و بانوان

تویوتا

یکی دیگر از شاهکارهای خود را عرضه نمود

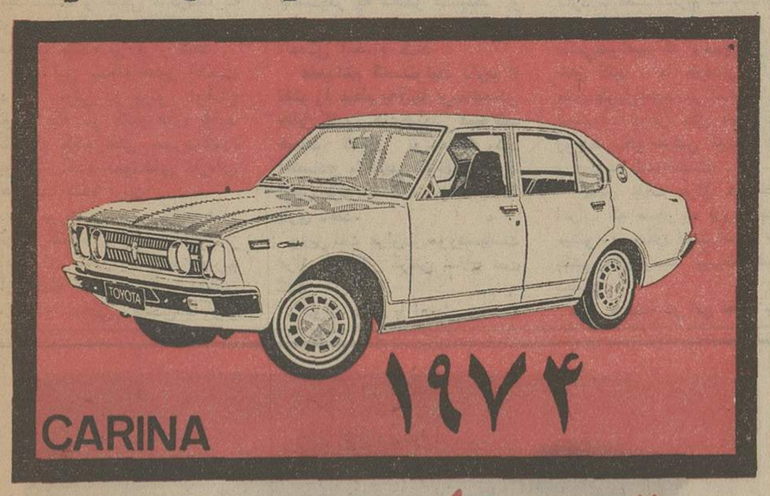

تویوتا مدل کارینا «چهاردرب»

اتومبیل خانواده

تویوتا مدل کارینا باموتور بقدرت ۱۰۲ قوه‌اسب

تویوتا مدل کارینا باسرعت ۱۸۰ کیلومتر درساعت

تویوتا مدل کارینا چهارسیلندر

تویوتا مدل کارینا زیبا.جادار

TOYOTA

نماینده انحصاری

شرکت ایرتویا خیابان عباس‌آباد جنب پمپ بنزین شماره ۱۵۸ تلفن ۶۲۶۷۵۷

تعمیرگاه خیابان بهار جنوبی «ساختمان تویوتا» تلفن ۷۵۲۹۰۶ و ۷۵۲۹۰۳

گزارشهای امروز از مسائل سیاسی جهان

نوشته : فرهاد مسعودی

(٢)

پرونده محرمانه نفت

توطئه جهانی کمپانیها

حقایقی که فاش میشود

(١) آمریکا از قطع نفت برای کوبیدن ژاپن و آلمان استفاده کرد

(٢) کارتل جهانی نفت با نافرمانها تصفیه حساب کرد

اشاره

در قسمت نخستین این بحث یادآور شدیم بحران‌کنونی نفت برخلاف پندار اکثریت مردم جهان تنها ناشی از کاهش صدور نفت اعراب نیست، بلکه مولود توطئه‌ای است که کارتل جهانی نفت برای تامین آن قسمت هنگفت از منافع سرشار ولی ناحق خویش که بواسطه بیداری ممالک تولیدکننده نفت از دست داده ، تدارک دیده است ... و حتی شواهدی ذکر کردیم که ثابت کرد طرح این‌توطئه پیش ازآغاز سال جاری ـ ماهها‌قبل‌ازآغاز جنگ اعراب و اسرائیل و کاهش صدور نفت از جانب اعراب ـ ریخته شده بود ....

بسیاری از دولت‌های‌مصرف‌کننده نفت باعلم برسیاست بحران‌سازی کمپانیها سکوت اختیار کرده‌اند و حتی گاهی با آن‌ها هماهنگی‌هم میکنند ، واین از آنجهت است که دول مصرف‌کننده نیز در این‌ماجرا منافع سرشاری بدست می‌آورند . وقتی دولت فرانسه ٦٦درصدبهائی را که مصرف کننده فرانسوی‌بابت یک لیتر بنزین سوپر می پردازد بعنوان مالیات اخذ می کند ، در مقابل تقاضای مشروع دولت‌های تولید کننده نفت جهان که‌خواستار سهم بیشتری‌ازدرآمد نفت هستند، یا مجبور است از میزان درآمد مالیاتی خود ازمحل مالیاتهای نفتی بکاهد ، ویا آنکه بر مصرف کننده فرانسوی از طریق افزودن بر قیمت فرآورده های نفتی فشار بیشتری وارد سازد . راه سوم‌هم این است که به امیدیافتن راه‌حلی با کمپانیهای نفتی‌هم آواز شود !

مورد مثال دیگر ، وضع دولت انگلیس در قبال بحران نفت است . اگر درصدی از صادرات نفت اعراب به پاره‌ای از کشورها کاسته شده ، اما انگلستان مشمول چنین‌تحریمی نیست ، ولی با این وجود می بینیم انگلیسی‌ها در برابر نفت بیش از دیگران آه و ناله سرداده‌اند واز توقف صنایع وکمبودانرژی،بیکاری‌عمومی‌وفلج اقتصادی شکوه‌ها دارند .

برای درک علت رکودی که انگلیس اکنون با آن دست به گریبان است باید توجه داشت این نابسامانی معلول ناکامیهای‌مختلف اقتصادی این کشور در طول سال های اخیر بوده است . اما نمی توان انکار کرد که نفت یکی از موثرترین عوامل ناهنجاریهای اقتصادی انگلستان به حساب می آید ، زیرا این کشور دهها‌سال متوالی ازنفت تقریبامجانی‌سرزمین های نفت خیز نه تنها انرژی‌لازم برای حرکت صنایع خویش را تامین میکرد ، بلکه از راه فروش مازاد تولید خود به بازار های مصرف نیز سالیانه مقادیرمعتنابهی ارز نیز به دست می آورد که در ایجاد موازنه‌پرداخت‌های خارجی این کشور اثر فراوان داشت . اما رقابت کمپانیهای جهانی و مخصوصا آمریکائیها این منابع نفت را بتدریج ازیدانگلیسهاخارج کرد ، بطوریکه اکنون این کشور نه فقط از طریق تاراج چاههای نفت ممالک دیگر مازاد درآمد ارزی ندارد بلکه حتی خود باید دراین شرایط ناگوار اقتصادی برای تامین قسمتی از نفت مورد احتیاج خویش پول بدهد . برای آنکه اهمیت نقش نفت رادراقتصاد بریتانیا بدانیم ، فصلی از کتاب « پایان امپریالیسم » نوشته مجان‌استرچی ، شخصیت برجسته حزب‌کارگر را که درسال١٩٥٩ نوشته شده ، مرور می کنیم . مینویسد :

«آقای «آندریوشنفیلد » در کتاب تازه خود تخمین زده‌است که‌در ١٩٥٦ سرمایه گذاریهای نفتی‌ما ، سود غیرخالصی‌معادل ٩٢٣ میلیارد فرانک برمی گردانند ، در حالیکه مجموع سرمایه گذاریهای دیگرما در خارجه مجموعا سودغیرخالصی معادل ٦٦٧ میلیارد حاصل می نمایند ، بنابراین منافع نفتی خالص‌ما مساوی بابیش ازنصف منافع خالص مجموع سرمایه گذاریهای مادرخارجه است.»

« حکومت بریتانیاهم از لحاظ اینکه سهامدار عمده بریتیش پترولیوم « کمپانی نفتی انگلیس » است و هم ازلحاظ مالیاتی که دریافت می کند ، بخش عظیمی از منافع نفت را به‌خود اختصاص داده‌است...»

« واضح است که از دست دادن نفت‌خاورمیانه به‌معنای‌از دست دادن سودهای استثنائی وکلانی که از استخراج آن حاصل میشود نتایجی بغرنجتر ازآنچه معمولا می‌اندیشندبرای بریتانیای کبیر و برای تمام صاحبان دیگر منافع ببارخواهد آورد .»

اینک ١٤ سال پس از انتشار کتاب آقای جان استرچی ، می بینیم که پیش‌بینی وی درست از کار درآمده و حذف سود های سرشار و بادآورده انگلیس از نفت خاورمیانه که یا بخاطررقابت کمپانیهای دیگر بوده و یا به‌سبب بیداری ممالک نفت‌خیز این منطقه ، چه تاثیری براقتصاد این کشور گذاشته است.

اقتصاد بریتانیا بواسطه قطع دریای نفت مجانی به سوی این کشور درآستانه ورشکستگی قرار گرفته است، نه بواسطه محدودیت صدور نفت ازجانب اعراب یادیگر صادر کنندگان نفت ...

آمریکا تنبیه‌میکند

بحران جهانی نفت و رویه‌ای که کارتل نفت از حیث توزیع‌نفت بین بازارهای‌مصرف ممالک‌صنعتی اتخاذکرده مستقیما بر نیرومندترین متحدین امریکا در اروپا و خاور دور اثر می‌گذارد . ادامه وضع موجود شکوفائی اقتصاد ممالکی چون ژاپن ، آلمان‌فدرال، انگلیس ، فرانسه و ایتالیا را به ناسامانیهای اقتصادی و درمرحله بعد به هرج ومرج سیاسی خواهد کشاند . بنابراین با توجه باینکه نیرومندترین تراست‌های نفت آمریکائی هستند، این سئوال‌پیش می‌آیدچراآمریکا درصددجلوگیری از ادامه رویه شرکت‌های بزرگ نفتی ونجات متحدین‌خود ازوضع ناهنجار کنونی برنمی‌آید؟

در پاسخ به این سئوال نخست باید توجه کرد شرکت‌هائی که کارتل جهانی نفت را تشکیل می‌دهند هریک به‌تنهائی بتواند فعالیت کارتل‌نفت رامهار بزند، باز بنظر نمی‌رسد در شرایط کنونی به‌اینکار تمایلی داشته باشد.

رشد غول‌آسای صنایع کشورهائی مانند ژاپن و آلمان فدرال و تسخیر بازارهای مصرف آمریکا بوسیله این ممالک یکی از عوامل اصلی نابسامانی اقتصادی آمریکا واجد چنان قدرت و امکاناتی هستند که میتوانند ازدستورات ومقررات کشورهای متبوع‌خود سر باززنند. تجارب گذشته نشان داده است اقدامات دولت آمریکا در مبارزه باانحصارطلبی و یکه‌تازی تراست‌ها و کارتل‌ها ـ چه نفت ، چه فولاد و چه سایرمواد اولیه یاکالاها ـ هرگز به‌نتیجه‌ای مطلوب‌نرسیده است. اما حتی‌اگر دولت‌آمریکا در سال‌های‌اخیرو سقوط بی‌دریی ارزش برابری دلار و متقابلابالا ـ رفتن ارزش‌مارک و ین‌بوده‌است. بهمین‌جهت اکنون‌که نفت‌وسیله‌ای برای تضعیف اقتصاد این ممالک که سوای دوست، رقبای‌نیرومند صنعتی آمریکا هم هستند شده ، آمریکا اگرخود مشوق ادامه‌وضع موجود نباشد ، درعین‌حال نمی‌تواند از تضعیف رقبای‌خود ابراز خوشنودی نکند.

اکنون‌نفت فقط یک‌ماده‌سوختی نیست بلکه ماده اولیه متجاوز از ده هزار کالای مصنوع و ماده شیمیائی است ، بنابر این کمبود و گرانی آن تنها بر منابع انرژی یک مملکت اثر نمی گذارد بلکه موجب گرانی و کاهش میزان تولید ده هزار کالای مصنوع میشود ، که این برای اقتصاد کشور هایی چون ژاپن ، آلمان فدرال ، بریتانیا، فرانسه وایتالیا بسیار گران تمام میشود .

تصفیه حسابهای خصوصی

کارتل جهانی نفت ، ضمنا می کوشد از این موقعیت برای تصفیه حساب های داخلی و تصفیه حساب با افراد استفاده کند . یک تصفیه حساب بین شرکت پرقدرت آرامکو که نفت عربستان سعودی را استخراج می کند باشرکت نفت شل‌انجام میشود . شرکت شل که‌هلندی است و ٤٧ درصد سهام نفت اندونزی (تنها کشور صادر کننده نفت جنوب شرقی‌آسیا) را در اختیار دارد از دیدگاه کمپانی آرامکو عامل اصلی جلوگیری از نفوذ آرامکو در فعالیت های‌نفتی‌اندونزی است. سابقه این اختلاف به زمانی مربوط می شود که نمایندگان آرامکو مذاکراتی را برای‌خرید مقداری از سهام نفت اندونزی با مقامات این کشور آغاز کردند . اما مذاکرات به سبب ایستادگی سهامداران هلندی شل ، به نتیجه نرسید . واینک که اعراب نفت خود را به روی هلند بسته‌اند آرامکو نیز از این بهانه برای تلافی اقدام هلندی ها و عدم صدور نفت به این کشور بهره‌گیری می کند.

مورد دیگر تصفیه حساب کمپانی های نفتی با پل گتی میلیاردر معروف است که بزعم آگاهان بر جریانات نفتی به صورت ربودن نوه اوتجلی‌کرده است .

پل گتی با یک سرمایه گذاری ٤٠ میلیون دلاری امتیاز بهره برداری نفت منطقه بیطرف‌بین عربستان سعودی و کویت را در اختیار گرفته است . بدین ترتیب امتیاز بهره برداری نفت عربستان سعودی را شرکت آرامکو ، نفت کویت را شرکت آمین کو و نفت منطقه بیطرف بین این دو کشور را پل گتی در اختیار دارند . مدتی قبل بین کمپانی ایتالیائی (انی) و پل‌گتی مذاکراتی برای بهره ـ برداری از نفت این منطقه آغاز شد که با مخالفت‌سایر کمپانیها مواجه گردید.

ناگفته نماند کمپانی (انی) همان کمپانی نفت مشهوری است که اولین قرارداد٢٥ـ٧٥ درجهان را با ایران منعقدکرد، اما مدیر آن(انریکوماتی)چندی بعد در یک سانحه هوائی بطرز مرموزی به قتل رسید و محافل آگاه قتل او را نتیجه توطئه کمپانیها دانستند .

باتوجه باین سوابق چون ربودن نوه پل گتی ، اندکی پس از شروع مذاکرات او با کمپانی(انی) انجامشد، صاحب نظران این دو واقعه را با هم مرتبط می دانند و می‌گویند:

پولی که «گتی» برای آزادی نوه خویش پرداخته در حقیقت جریمه‌ای بوده‌که‌وی بخاطر تمرد از دستورات کارتل جهانی نفت داده است .

آینده مبهم

بهر حال بحران نفت هنوز وجود دارد و تشدید هم می ـ شود . هنوز زود است باین سئوال که « ادامه این وضع به‌کجا خواهدانجامید» پاسخی روشن و صریح داد . اما باید دانست کشور های تولیدکننده نفت بهیچ قیمت رجعت بگذشته را نخواهند پذیرفت و اجازه نخواهند داد ثروت های آنان به یغما برده شود . بنابراین مشکلی که اکنون وجود دارد، مشکل مصرف کنندگان نفت با کمپانیها است .

تولید کنندگان نفت همچنانکه خود گفته‌اند ، قصد مقابله با جهان و نابودی آن را ندارند آنان فقط حق خویش را مطالبه می کنند . ولذا این ، غرب پیشرفته و ثروتمند است‌که باید تکلیف خویش را با کارتل نفت روشن کند .

نوشته : علی جلالی

مغزهای فراری

آیا مغزها فرار کرده‌اند یا خودمان آنها را فرارداده‌ایم ؟!

ترقی و پیشرفت بمعنای امروزی و مادی آن در گرو پیشرفت علم و دانش بویژه علوم تجربی غربی است «ازسیروسلوک معنوی وعارفانه که شاید جوهر تمدن واقعی است سخن نمیرانم» بیاد دارم در بحبوحه جنگ سرد ، روزی مرحوم چرچیل ،ضمن سخنان خود نکته‌ای گفت عین سخن او در خاطرم نیست ولی روح و مضمون آن تقریبا چنین بود :

«لازمه پیروزی ما برشرق و رقیب پیشرفت علوم ماست و یگانه سلاح ما برای فتح و ظفر پرورش بیشتر عالمان و مهندسان ودانشوران است» باعتقاد من افزایش مهندس و عالم ودانشور از لوازم ترقی است ولی کافی نیست ، باید محیطی هم پدید آید که‌در آن علم و دانش بکارآید، وقوه خلاقه مغز متفکر عالم و دانشمند بکار افتد واین نخواهد شد مگر اینکه روح‌علمی در جامعه پدیدآید.

دانشمند هم باندازه گوگوش خانم و آقای عارف یا حداقل مرحوم نیما و فروغ احترام داشته باشد از همه بالاتر تحقیق وتفکر وکارعلمی یعنی کتابو کتابخانه (نه‌بصورتی که ماداریمو بکارمیگیریم) وآزمایشگاه وبودجه کافی فراهم‌باشد . عالم پژوهشگربرای تحصیل یک لقمه نان و تامین زندگی روزانه که به حداقل آنهم راضی‌است مجبور به اتلاف وقت ودریوزگی بردر خانه اینو آن یابردر ارباب بامروت یابیمروت دنیا نباشد . درکنج ملک قناعت و خرسندی نان وآب اوفراهم باشد تا فراغتی برای کار و تفکر علمی پیدا کند. معیار دانش و معرفت تیتر و عنوان دکتری وپرفسوری نباشد نتیجه وعمل وکارعلمی مداوم وی مورد نظر باشد تا دکترهاوپرفسور های ماهم مانند مالل بیشرفته تابه تیتر و عنوان رسیدند باکتاب ومطالعه وکارعلمی وداع نگویند .گویند هماکنون شماره عالمان ودانشمندانی که‌در آزمایشگاه ها ، دردانشگاه ها ، در بنگاه های گوناگونی‌که زیر نامها و عنوانهای مختلف کارشان پژوهش درراه علم و دانش است در جهان از تعداد علما و دانشمندانی که درتمام قرن نوزدهم وپنجاه سال اول قرن بیستم بوجود آمده افزون‌تر است .اکنون دیگر اختراعات و اکتشافات بدست‌نوابغ وامثال نیوتون ها وانشتن ها صورت نمیگیرد نوددرصد بلکه نودونه درصد پیشرفت های حیرت‌انگیز علمی واختراعات شگفت‌انگیز این عصر بدست جوانان ومردان‌و زنانی صورت میگیرد که هوش وفکر آنها قدری از متوسط بالاتر است ولی شوق علم وافردارند واز لذت دانش که به قول پیشوای متقیان حضرت امیرمومنان (ع) الذلذایداست‌برخوردارند ، خوشبختانه جمعی از ایرانیان دانشمند در امریکا درمیان این جمعند ودوش بدوش آنها کارمیکنند و درپیشبردن علم موثرند .

ثمرات جوهر اندیشه و خلاقیت فکری و حاصل تجربه‌های علمی این زمره مشعلداران راه دانش در جوامعی پدید می‌آید که روح علمی درآنها دمیده باشد ـ اندیشه و طرز تفکر علمی برپندار های پوچ پیشی گرفته باشد عالم ودانشمند واقعی «نه دکتروپرفسور اسمی یازیانم لال قلابی» درآن جوامع قدرو منزلت داشته باشند و به علم وعالم حرمت گذارند وعامه‌مردم ازدبستان‌تادانشگاه بتدریج بامنطق علمی انس یابند و به حقیقت وجوهر دانش راه‌یابند واز جفنگ گوئی ویاوسرائی خصوصا درمسائل علمی اجتناب کنند، مطابق پیش‌بینی هائی که شده تاسال دوهزار میلادی آنقدر اختراع تازه واکتشاف جدید صورت خواهد گرفت که ٩٠ درصد ازکلیه وسایل وادواتی که انسان امروز بکار میبرد کهنه و متروک خواهد شد چهره زندگی انسان سال ٢ هزار میلادی بکلی با چهره انسان امروز تفاوت خواهد داشت .

عقده های روحی

اجازه بدهید بسئوالی که ممکن است هم‌اکنون بذهن بسیاری از خوانندگان این مقاله برسد جواب عرض کنم تصور میکنم سئوال شما این باشد آیادر آن زمان دردها و رنجهای‌معنوی انسان کمتر خواهد شد ؟! حیرت هاو سرگشتگی ها نقصان خواهد یافت ؟! دراین باره من شخصا امیدی ندارم ، رنج و حسرت و آزوشهوت ملازم سرشت‌آدمی است ، اگر آرامش و آسایش معنوی وحقیقی هم در این جهان بوده ویاباشد ، نصیب مردان خدا وافراد برگزیده‌ایست ، که گزارش حالات آنانرا فقط در تذکره‌الاولیاء ها خوانده ویاشنیده‌ایم . یاآن سوخته را جان شدو آواز نیامد یعنی من‌بنده باهمه تلاش و جستجو از بخت بدهنوز خدمت یکی از این زمره مردان حق واوتاد نرسیده‌ام از اینرو حق‌دارم اگرفکر کنم حال وروز مردم سال دوهزار میلادی همانند حال روز خودما ویا شبیه مردمان هزار سال پیش است که شاعر نامور فخرالدین اسعد گرگانی آنهارا بدینگونه وصف‌کرده بود .

همیشه آزمند و آرزومند زآزو آرزو برتوبسی بند

با اینهمه که علم گره گشای همه عقده های روحی و مشکلات انسانی نیست ، جامعه متحول کنونی ماکه بسوی اقتصاد صنعتی پیش می رود و ناچار هم هست پیش برود نه از علم و دانش مادی مغرب زمین بی نیاز است و نه از عالم و دانشمندو مهندس و آگاهان به تکنولوژی امروز و تازه کسب علم و صنعت غرب هیچ منافاتی با روح متعالی عرفانی و هدف های عالی دینی و انسانی ندارد ما می توانیم از گل های بوستان تمدن شرق و غرب هر دو گلچین کرده خرمنی گرد آریم و از آن تمدن جدیدی بیافرینیم که هدفش بالا و در حد کمال انسانی باشد تا شاید ما شعلدار راه « آدمیت گمشده» در این دنیا شویم . ماشین و تکنولوژی گناهکار نیست ، گناهکار آنانند که آنها را رهبری بسوی خطا می کنند .

درهر حال جامعه ما نمی تواند و نباید نسبت به آن گروه از علماء و دانشمندان و پزشکان و خبرگان و فرزانگان ایرانی که از این دیار مهاجرت کرده‌اند و جمع کثیری از آنها درینگی دنیا جاخوش کرده‌اند بی اعتنا باشد .

ما که در راه ترقی و پیشرفت گام بر میداریم بدین گروه نیاز داریم و باید در راه بازگرداندن آنها بوطن تلاش و همت کنیم . برای این منظور قبل از اینکه ناسزا گوئیم و ایشان را ناسپاس و نمک نشناس بخوانیم اول سعی کنیم آنها را بشناسیم و به درد ها و حرف های آنها گوش فرا دهیم بعداگر آنانرا گمراه یا بیراه دیدیم زبان بسر زنش آنها گشائیم و شرط انصاف نیست که هم خود مدعی باشیم و هم دادرس و قاضی!

«جذب مغز ها»

امریکا پس از جنگ دوم جهانی علاقمند بود که جوان های دانشجو از اقطار جهان به امریکا بیایند و علاوه بر تحصیل با متد و سیستم و زندگی و پیشرفت صنعتی و علمی امریکاآشنا شوند تا پس از فراغ از تحصیل وقتی به وطن خود بازمی گردند اندوخته ها و آموخته های خود را با دوستی امریکا برای هم میهنان خود به ارمغان ببرند و بهمین جهت امریکا در های دانشگاه های خود را بروی دانشجویان خارجی گشوده بود و مبالغ گزافی هم خرج تحصیل آنها می کرد .

این حساب در تمام موارد درست از آب در نیامد مثلی است معروف : «تره کاشتم قاتق نونم شود قاتل جونم شد » دانشمندان چینی‌که بمب اتمی برای چین ساختند فیزیک‌هسته‌ای را در امریکا آموخته بودند . در امریکا شایع بود برخی از سران و برگزیدگان چریک های افراطی فلسطینی که خصومت با امریکا را نیز پنهان نمی کردند و سران و برجستگان ضد امریکائی در امریکای لاتین از تربیت شدگان و تحصیل‌کرده های خود امریکا میباشند . از طرف دیگر گروه انبوهی از کسانی که برای تحصیل به امریکا رفته بودند یا بواسطه اینکه همسر امریکائی اختیار کردند و در بند زن و فرزند افتادند یا بعلل گوناگون دیگر و از جمله علل مادی در آن دیار ماندنی شدند

ناتمام

عراق مخالف تحریم نفتی اعراب است

از: مطبوعات لبنان

سعدون حماوی وزیرنفت‌عراق طی‌یک‌مصاحبه‌مطبوعاتی‌سیاست جدید نفتی را باز گو کرد.

وی‌در پاسخ این‌سئوال‌که‌آینده روابط کشورهای تولید کننده و کشورهای مصرف کننده نفت چگونه است گفت :

ـ نفت برای کشورهای‌صنعتی بصورت ماده با اهمیت اولیه وکالائی حیاتی در آمده استو این منبع برای کشورهای تولید کننده منبعی است پایان ناپذیر وبرای‌اغلب آنها منبع اصلی درآمد است . سابقا کشورهای تولید کننده نفت را فقط بعنوان منبعی برای در آمدهای مالی میدانستند و سعی میکردند که نوعی روابط مالی با کشورهای مصرف کننده بر قرار کنند .

البته این مسئله هنوز اهمیت دارد ، ولی در پرتو اوضاع نوینی که در کشورهای تولید کننده‌و کشورهای مصرف‌کننده بوجود آمده نمودهای تازه‌ای هم پیدا شده است .

در مورد ما یعنی کشورهای تولید کننده ، باید بعضی از اعتقادات سابق را از بین ببریم از جمله اعتقاد به نداشتن مهارت‌و سختی رسیدن به‌بازار ثروتمند و کندی کارهای اداری. این مسائل یکنوع مسائل مالی نیستند و باید از راه هائی غیر از راههای مالی آنرا حل کرد و اگر بخواهیم به اقتصاد خود رونق بدهیم باید آنرا حل کنیم .

تولیدنفت‌علاوه براینکه‌می‌تواند این مشکلات را بر طرف کند قادر است نقشی اساسی‌در این منطقه بازی کند .

کشورهای مصرف کننده هم بنوبه خود نیاز به منابع امن وآرام سوختی دارند . بهمین جهت بنفع طرفین است که با همدیگر همکاری نمایند .

بعبارت دیگر باید گفت که‌این دونوع کشور باید بطور مستقیم باهمدیگر به گفتگو بنشینند و قرار دادهای اقتصادی طویل المدتی امضاء کنند.

مامیدانیم که‌مسئولیت داریم تا نفت را منظم به‌آنها برسانیم،در مقابل کشور های‌صنعتی هم‌موظف هستند که در توسعه و رشد اقتصادی ما سهیم شوند و درراه ازبین بردن مشکلات رشد به ما یاری دهند.

وزیر نفت عراق‌در موردسیاست عراق در بکار گرفتن سلاح نفت گفت :

ـ دولت عراق با اهمیتی زیاد به نیاز کشورهای مصرف کننده توجه دارد ما قصد نداریم که تعمدابرای آنها مشکلاتی بوجود آوریم مانمی‌خواهیم که وضع ناراحتی خلق کنیم ، ما طرفدار قرارداد های طویل‌المدت بر اساس‌عادلانه هستیم . درهر حال قطع کلی روابط بنفع طرفین تولید کننده و مصرف کننده نیست .

بهمین جهت عراق در تصمیم اعراب که منجر به بروز اشکال میشود و ممکن است آسیب هائی بکشورهای‌دوست برساند شرکت نجست .

عراق همیشه در این عقیده بوده است که باید میان این کشور ها و کشور هائی که باآنها توافق نداریم فرق گذاریم . بعقیده ما سلاح نفت فقط باید علیه کسانی بکار رود که می‌خواهیم آنهارا بکوبیم . بهمین جهت تصمیم‌گرفتیم کهبا ایالات متحده امریکا بعلت جانبداری مداومش از اسرائیل وهمچنین هلند قطع پیوند نمائیم. علاوه بر آن تاسیسات و منافع امریکا رادر عراق ملی کردیم

البته‌از دولت های‌برادرخواستیم که‌از روش ما تبعیت نمایند و ما نفتی را که از امریکا قطع کردیم برای کمک به دوستان خویش مانند اسپانیا ، برزیل،پاکستان، هندوستان ، لهستان وتانزانیابکار بردیم .

این کشور ها هیئت هائی‌برای گفتگوباما‌اعزام داشتندوقرارداد هائی بازرگانی برای فروش نفت باآنها بسته شد که البته قیمت آن قیمت‌های بازار استو محرمانه میباشد.

وزیر نفت عراق در پاسخ این پرسش که آیا دولت عراق در نظر ندارد از روش ایران در به مزایده گذاردن نفت خود پیروی کند ، گفت : فعلا عراق چنین تصمیمی ندارد .

قلب اسرائیل باید هدف حمله سیاسی اعراب باشد

نوشته : غسان تویني
مدیر روزنامه النهار

ترجمه : شهرام

اعراب چه قدرتی برای‌تحمل بدست آوردن صلحی دارند که میگویند زمان آن دراز خواهد بود ؟

بیم آن میرود که اگر رسیدن به‌چنین‌صلحی‌طول‌بکشد،داستان آن بمانند ماجرای وضع «نه صلح‌ونه جنگ »درآید که‌اعراب برای رهائی از آن متوسل به جنگ شدند و ناگهان‌در دامی دیگر بسان آن وضع گرفتار آمدند.

تقاضا های اعراب برای این نیست که بزودی به‌صلح‌برسند و یا اینکه ازاهمیت‌جنگ‌بکاهند بلکه برای آن است که این جنگ با پیروزی هائی که‌برای اعراب داشت ، مانند جنگ های شکست‌خورده قبلی نباشد که اعراب ناچار شوند مسائلی را که قبلا قبول نداشتند ، حالا تقاضا نمایند . برای این که درطول‌مدت صلح بدرازا کشیده چنین نشود، چه باید کرد؟

بنظر من مسائل زیرلازم وممکن است :

یکم : حالا که‌یکی‌ازانگیزه های بدرازا کشیده شدن‌صلح، انتخابات اسرائیل است ، لازم میباشد که اعراب نبردسیاسی را بداخل اسرائیل و مراکز نهضت صهیونیسم جهانی بکشانند و به قلب اسرائیل حمله شود . واین امر حتی برای زمان همین چند روز باقی مانده به انتخابات و حتی هفته های اول و دوم پس از انجام انتخابات و تازمان جا افتادن وضع سیاسی‌اسرائیل امکان ـ پذیر میباشد . زیرا آنچه که پس از «جنگ رمضان » تغییر یافت ، فقط «انسان عربی » به عنوان یک‌سرباز ، یک هموطن نبود بلکه انسان اسرائیلی‌هم تغییر یافت و تغییرخواهدیافت. افسانه جنگجوی شکست‌ناپذیر درهم فروریخت‌وروبای« کشوری باپنج میلیون مهاجر » بهوارفت حال باید یک«هموطن‌اسرائیلی» درباره آینده خود و پایه های ارتباطش با اعراب و جهان **پرسش هائی از خود بکند تا بقای خودرا تضمین کند و بار دیگر آواره نگردد .**

البته حل مسئله فلسطین تا حدی این تغییر ایدئولژی را در داخل اسرائیل بوجودخواهد آورد.

دوم ـ درک اعراب از معنای علمی و ایدئولژی عبارت«حقوق ملت فلسطین »باید روشن شود و بدون شک کنفرانس اخیر سران عرب باین مسئله هم رسیدگی کردو وحدت فکری دراین مورد پیدا کرد. دلیلش این است که‌همچنان‌مذاکراتی دراین باره در داخل سازمان های مقاومت فلسطین صورت‌می گیرد.

گرچه جایز است که از لحاظ اصل چنین گفتگو هائی صورت گیردولی نباید این گفتگو ها بدون وجود یک‌روش رسمی که نظری خاص درباره «قانونی بودن حق فلسطین » داشته باشدو همه آنرا قبول کنند ادامه یابد تابتوان در زمان استرداد سر زمین های از دست رفته رژیمی باحاکمیتی قانونی در آن برپا داشت .

ماجرای فلسطین ، نه دیروز و نه فردا ، ماجرای ویژه فلسطینیها نیست بلکه بستگی به تمام اعراب دارد وعلتش هم آن است که حتی پس از برقراری صلح ، موجودیت فلسطین در داخل تمام کشور های عربی حتی دور ترین آنها از خط رو در روئی با اسرائیل باقی خواهد ماند.

سوم ـ بین‌المللی کردن بیت‌المقدس ... البته میان بین‌المللی کردن بیت‌المقدس‌و بین‌المللی کردن مسئله‌آن‌فرق زیادی وجود دارد.

این مسئله را قبلا‌ملک‌فیصل پادشاه عربستان سعودی مطرح کردو در این هفته ژنرال جعفر نمیری رئیس جمهور سودان هنگامی که امپراطور حبشه‌را در راس یک هیئت افریقائی به واتیکان برد مطرح نمود.

زیرا بیت‌المقدس برای تمام جهانیان دارای‌جنبه های‌مقدسی است که صهیونیسم اکثر آنرا پایمال کرده تا در راه یهودی کردن این شهر موفق شود. البته نه فقط از لحاظ عمرانی ، بلکه از جنبه تاریخی وروحانی.

چهارم ـ نگه داشتن جهان‌در گرماگرم جنگ اقتصادی از راه جنگ نفت ، نباید فقط وسیله‌ای برای فشار باشد، بلکه باید هدفش این باشد که کنفرانس صلح از یک کنفرانس بین‌المللی زیر نظر سازمان ملل متحدبه یک گفتگوی عربی ـ اسرائیلی در نیاید و جهان آنرابفراموشی سپارد و به دنبال زندگی‌آرام روزمره‌اش برود.

بهمین انگیزه ها است که دولت سوریه ، گرچه علنا در یک بیانیه رسمی اعلام‌نداشت، یادآور شد که قبل‌از ورود به کنفرانس صلح باید زمان عقب نشینی نیرو های اسرائیل‌تعیین شود، و کنفرانس ملزم به اجرای قطعنامه شماره ٢٤٢ شورای امنیت شود .

این روش سوریه ، اگر با اجرای تصمیمات نفتی هماهنگ شود ، اروپا و ژاپن ، گرچه رسما در کنفرانس صلح‌شرکت نجستند ، در تعیین سرنوشت صلح سهیم میشوند . بویژه اگر اعراب بتوانند روش‌واقعی خویش را برملا سازند وبتوانند حمایت بیشتری راجلب کنند.

***

این قسمتی است از آنچه که باید ظرف مدت « صلح دراز » انجام شود که البته از دولت هائی که وارد جنگ‌شدند و ورود به جنگ به آنان حق ساختن صلح را داد تقاضا می شود . دولت های دیگر ازجمله لبنان باقی میمانند.

خطر بزرگ برای این‌دولت ها آن است که صلح دراز بهانه‌ای باشد تا هر مسئله دیگر هم بدرازا کشیده شود شکی نیست که اگر دولت‌های جنگجو میتوانند خود را در داخل جنگ قرار دهندومشکلات داخلی و خارجی خویش را در همین محیط حل‌و فصل نمایند، دولتهای دیگر عرب‌قادرنیستند، مسائل داخلی و خارجی خودرا با دور نمای جنگ امروز وصلح فردا بررسی نمایند.

بمعنی دیگری باید گفت که اگر صلح بدرازا میکشد ومردم بانتظارش نشسته‌اند ،بدبختی قابل تحمل نیست ، مثلا جنوب لبنان نمیتواند همچنان زیر بمباران ها و بانتظار صلح‌باقی بماند و دولت لبنان باین عنوان که‌این کشور در حال جنگ نیست و در کنفرانس صلح شرکت نجسته از آباد ساختن ویرانیهایش امتناع ورزد.

بدترین بحران اقتصادی انگلیس

مهدی منصوری
نماینده
اطلاعات درلندن

حتی سالخوردگان انگلیسی که جنگ جهانی اول را نیز بیاد دارند معتقدند که از تاریخ یکصد سال قبل، کشور انگلیس خود را مانند امروز در بحران مالی و اقتصادی ندیده است . هفته‌ای که می آید هفته سیاه یا هفته غم پیش بینی شده است زیرا اکثریت کثیری از کارگران به بیکاره های قبلی خواهند پیوست منشاء اصلی این بحران نفت است . باوجودیکه هر روز به نقل از وزیر تجارت انگلیس می شنویم که زمان جیره بندی فرا نرسیده است ولی عملا مدتیست که بنزین در حکم کیمیا شده است .

پمپ های بنزین بیشتر از حدود ١٥ لیتر بنزین نمی دهند و خوشبختانه فرقی بین فقیر و غنی و آنکس که با اتومبیل کهنه برای خرید بنزین می آید و آنکس که با رولز رویس ٧٤ می آید نیست ، هر اتومبیل ١٥ لیتر حال عده‌ای برای پر نگاهداشتن باک بنزین خود در روز بچندین پمپ بنزین سر می زنند و باک خود را پر از بنزین لیتری حداقل ١٣ تا ١٥ ریال می کنند جای خود دارد پیش بینی قحطی مطلق بنزین بحد اعلا رسیده و مدتیست در لندن مردم مجبور شده‌اند از اداره های پست کوپن مخصوص بنزین خریداری نمایند و هر روز برای گروهی از مردم برحسب حروف اول نام آنها تعیین شده است، برای این مضیقه مزارع بسیاری ازکشاورزان در حال از بین رفتن است زیرا گرمخانه های آنها فاقد ماده اولیه سوخت شده است . در سال ٧٤ حدود ٥ر١ میلیون بیکار درانگلیس وجود خواهد داشت و در حال حاضر پوند انگلیس بپائین ترین سطح برابری ارزش خود در برابر سایر ارزها رسیده است .

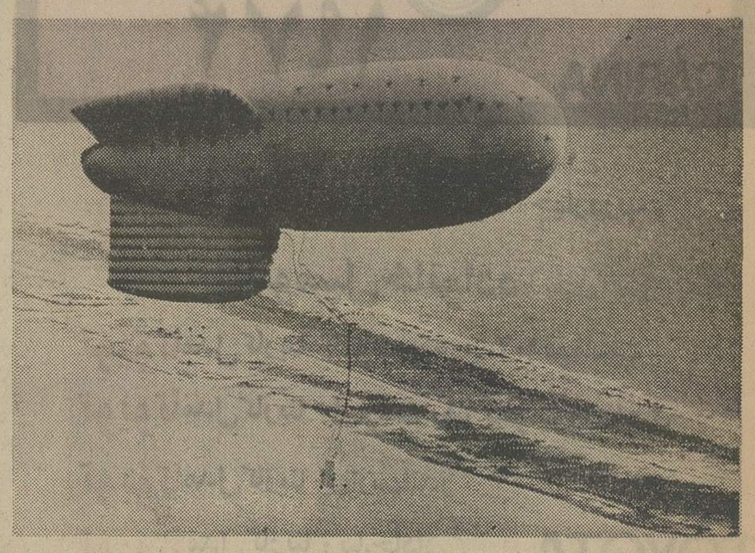

تازه‌ترین بمب اتمی فرانسه

فرانسه علیرغم اعتراض‌های مختلف ، باردیگر در آسمان جزایر «آتول‌موروروا» در اقیانوس آرام دست به آزمایش‌های اتمی زد. در عکس تازه‌ترین بمب اتمی فرانسه که‌بوسیله بالون مخصوص حمل میشود قبل از انفجار دیده میشود .

عکس از خبرگزاری فرانسه

برنامه‌اول

چهارشنبه
۱۷ـ۳۰ اخبار
۱۷ـ۳۵ روستائیان
۱۸ـ۰۰ کودکان، ماجراهای‌تن‌تن
۱۸ـ۳۰ اخبار ـ اخبار ورزشی
۱۹ـ۰۰ فیلیپر
۱۹ـ۳۰ شهر آفتاب
۲۰ـ۰۰ اخبار
۲۰ـ۳۰ ترانه‌های ایرانی
۲۱ـ۰۰ روزهای زندگی
۲۱ـ۵۰ مجله تئاتر
۲۲ـ۱۵ تئاتر
۲۳ـ۳۰ بیست و چهار ساعت

نیمروز پنجشنبه
۱۲ـ۰۰ اخبار
۱۲ـ۰۵ دانش
۱۲ـ۳۰ سرزمین عجایب
۱۳ـ۳۰ موسیقی محلی
۱۴ـ۰۰ اخبار

برنامه‌دوم

چهارشنبه
۱۹ـ۰۰ موسیقی و تصویر
۱۹ـ۳۰ اتاق اخبار
۱۹ـ۳۵ والت‌دیسنی
۲۰ـ۲۰ روزنه
۲۰ـ۵۰ واریته
۲۱ـ۰۰ اخبار از برنامه دوم
۲۱ـ۳۰ نام‌ها و نشان‌ها
۲۲ـ۰۰ سریال‌سینمائی(باس‌رایلی بشهر باز میگردد)

تلویزیون آموزشی

چهارشنبه کانال ۱۱
۱۶ـ۳۰ زبان انگلیسی
۱۶ـ۴۵ علوم دوم راهنمائی

کانال ۹ و ۱۱
۱۷ـ۰۰ شناخت حرفه و فن
۱۷ـ۱۵ زنگ تفریح
۱۷ـ۲۵ مثلثات پنجم ریاضی
۱۷ـ۴۵ مسابقه شیمی
۱۸ـ۰۵ هندسه و مخروطات طبیعی
۱۸ـ۳۰ مسابقه فیزیک
۱۸ـ۵۰ رسم فنی
۱۹ـ۱۰ مسابقه طبیعی

کانال ۱۱
۱۹ـ۳۰ فیلم آموزشی

پنجشنبه کانال۷ (شبکه) و۱۱
۸ـ۳۰ تلفظ انگلیسی
۹ـ۲۰ تاریخ
۱۰ـ۲۰ علوم
۱۱ـ۲۰ حرفه و فن

تلویزیون امریکا

چهارشنبه
۱۷ـ۰۵ اتوبوس مخوف
۱۸ـ۰۰ اخبار
۱۸ـ۳۰ تمدن
۱۹ـ۳۰ شو بابی‌دارین
۲۰ـ۳۰ شجاعان
۲۱ـ۳۰ ماد
۲۲ـ۰۰ مشروح اخبار
۲۲ـ۱۵ امسال، سال خوبی بود
۲۲ـ۴۰ برنامه بوکس از المپیک

ستاره بخت شما

فروردین ـ راهنمائیهای‌اطرافیان را باخوشروئی بپذیرید.
اردیبهشت ـ به میهمانی‌مجللی دعوت میشوید.
خرداد ـ در مباحثات خسته‌کننده شرکت نکنید.
تیر ـ کار قابل ملاحظه‌ای انجام میدهید. انتظار داشته باشید.
مرداد ـ هیجان فوق‌العاده‌ای‌را شهریور ـ پاداش کاری را که انجام داده‌اید دریافت‌می‌کنید.
مهر ـ به آنها که تازه آشنا شده‌اید امیدوار نباشید.
آبان ـ پیام نویدبخشی‌راانتظار داشته باشید.
آذر ـ بهتر است از پی‌گیری موضوع اخیر صرفنظر کنید.
دی ـ کوشش بیشتر موفقیت شما را تضمین میکند.
بهمن ـ روز خوبی برای خرید درپیش دارید.
اسفند ـ فرصت خوبی برای ابراز لیاقت شما پیش می‌آید.

زن ـ مرد ـ کودک

نامه تکان دهنده یك بیوه‌جوان به‌روزنامه

تنهائی! مشکلات ۲۵۰ هزار زن تنها در تهران

پس از انتشار مطلب «انبوه‌بیوه زنان ایران» نامه‌هایی از زنان‌بیوه تهرانی و شهرستانی به سرویس «مرد ـ زن ـ کودک» رسید کما را برآن داشت تا با مروری‌کوتاه براین نگاشته ها مختصری از مشکلات و کمبود های زنان‌بیوه راکه‌اغلب‌بارگران تنهایی،مسئولیت پرورش بچه‌ها و غمخواری آنها رابدون اینکه خود غمخواری داشته باشند به دوش میکشند ، برشمریم .

هم‌اکنون‌در تهران ٤ میلیونی بنا برمحاسبه نزدیک به ۲۵۰ هزار زن‌تنها در سنینی‌که هنوزمیتوانند ازدواج کنند ، فرزندان سالمی داشته باشند و کدبانوی خانه‌ای باشند وجود دارند و البته‌نسبت مردان بیوه به‌زنان بیوه نسبت‌یک پنجم است . چرا که بطور تقریب نزدیک به ۹۰ درصد زنان بیوه شانس ازدواج مجدد را از دست میدهند ، در حالیکه جدایی‌وطلاق برای مردان فرصتی است برای ارضای حس‌تنوع طلبی و تجدید فراش . زیرا فقط ۱۰تا۱۵ درصد مردان بیوه به ازدواج مجدد مبادرت نمی کنند آنها هم کسانی هستند که معمولا در سنین بالای ۵۵و۵۰ سال قرار دارند ..بدون اینکه بخواهیم سهم زنها را در جدائیها و از هم پاشیدگیهای خانوادگی نا دیده انگاریم باید بگوئیم جدایی نه فقط برای زن ایرانی‌حتی‌برای‌زن‌امریکایی‌هم‌که ازآزادی و رفاه بیشتری‌برخوردار است و طلاق معمولا برایش‌ثروت و خیال راحت به‌ارمغان‌می‌آورد، اندوه‌و مشکلاتی می‌آورد که بدیهی است در جوامع سنتی‌بروز وتظاهرات آن غم‌انگیز تراست.

قسمتی از غمنامه خانم «مینا» که زن با سوادی است ، کارمیکند وفعالیت اجتماعی دارد شاهد گویایی است :

.... دنیای سرد و خالی‌من‌چنان وسعت خود را از دست‌داده است که جز سکوت و اندوه ندارد . هرطرف دیوارهای بلند و سنگین خاطرات ۱۵ ساله‌زندگی مشترک با مردی که‌باتمام قلب دوستش داشتم مرا در خود می‌فشرد ... .

من از سردی و سکوت خانه‌ام وحشت می کنم، اگر چه‌سه‌کودک ٦تا۱۲ ساله‌ام طبیعتا پرسرو صدا هستند . آنها طی ماههای جدایی یک لحظه مرااز فکر شوهر سابقم رها نساختند . دلتنگیها و بی‌تابی هایشان قلبم رامیلرزاند .

بدرستی نمیدانم ریشه های اختلاف از کجا مایه گرفت . اما اعتراف میکنم که بحد کافی‌انعطاف پذیر و صبور نبودم . اما آیا صبوری ، قناعت ، مهربانی ، و دیگر فضایل انسانی فقط برای‌زنان ضروری است و کمبود همه این فضایل رادر وجود مردها ،زنها باید جبران کنند ؟...»

بدون اینکه بخواهیم جزئیات‌غم انگیز زندگی زنان بیوه را در شرایط فعلی اجتماع ایران بررسی کنیم، به اشاره میگذریم که هنوز هم ، «حرف مردم» محدودیت معاشرت ، ترس خانواده ها از آمیزش با بیوه جوان ، تنگدستی و فقرو اغلب عدم‌امکان دسترسی بکاری مناسب همه از مشکلات اندوهباری است که زن تنها باآن مواجه میشود .

مشکل مسکن برای زن تنهاخود نهایت اهمیت رادارد . چرا که سالها زندگی مستقل و مثلاوجود چند بچه بازگشت به خانه پدری یا برادر وخواهررا بسیار دشوار میسازد و میدانیم که حتی در تهران صاحبخانه ها به زن بیوه به‌آسانی خانه اجاره نمیدهند .

ونیز میدانیم که‌هر سال بنابر آمار نزدیک به ۱٦ هزار زن درایران رویاروی این مشکلات ومسائل بیشمار دیگر قرار میگیرند .

وهمه توان و نیروی این‌گروه عظیم صرف مبارزه با زندگی ، ونه سازندگی و باروری میگردد.

درمحافل زنان

زن تبریزی ، قانع و صبور

خانم ژاله متولی

تبریز ـ خبرنگار اطلاعات در سازمان زنان تبریز کمیته حقوقی ، بسیار پر کار است وبنا به گفته خانم فهیم‌آذر دبیر سازمان زنان استان ، خانمها به اداره‌ای که‌وسیله زنها گردانده میشود اعتماد بیشتری دارند .

مشاور حقوقی این سازمان خانم«ژاله متولی»طی گفتگوئی به خبرنگار اطلاعات درتبریز گفت : زنان طبقات بالای اجتماع که‌اغلب ازتحصیلاتی نیز برخوردارند مشکلات‌خود رابه آسانی برملانمیسازند .وما بیشتر با مشکلات زنان طبقات پائین اجتماع که‌تحت فشارهای اجتماعی قرار دارند روبرو هستیم و تمام سعی‌خود را بکار میبریم که باتدابیر سازشکارانه مشکلات آنهارا حل و فصل نمائیم ،اما باید گفت رویهمرفته زن تبریزی که بسیار قانع و صبور است کمتر اجازه میدهدمشکلات،زندگیش را از هم پاشد .

بیعلاقگی خانم ها به امور اجتماعی

خانم دکتر طلعت شاهگلی

مرند ـ خبرنگار اطلاعات در دیداری خانم دکترطلعت شاهگلی دبیر سازمان زنان مرند از عدم شرکت خانمها در جلسات سازمان گله‌کرد و یادآور شد که: اغلب اعضای سازمان زنان مرند غیر بومیان‌وطبقات کم‌بضاعت هستند که برای استفاده از کلاسهای خیاطی ،آرایش‌وبافندگی به سازمان مراجعه میکنندوبزودی‌برای‌علاقمندان کلاسهای پیکار با بیسودای دایرخواهیم کرد،امامتاسفانه کمبود جاوگرانی اجاره‌محل مناسب اجرای بسیاری ازبرنامه‌های ما را به تعویق‌می اندازد.

نقد تلویزیونی

یك برنامه با ارزش تلویزیونی

این مجموعه تلویزیونی‌بر اساس کتاب معروف ویلیام شایرر تهیه‌شده . البته این کتاب بفارسی ترجمه شده است ، لیکن روایت‌تصویری در متن‌کتبی دارای امتیازاتی است از آن جمله تفهیم یک ماجرای مهم تاریخی که اسناد آن بصورت فیلم‌وعکس موجود است‌ازطریق‌تلویزیون ساده‌تر و در عین حال غنی‌تر از کتاب خواهد بود. بعلاوه مطالعه کتاب قطور شایرر برای اهلش هم مشکل است و در این‌موردنیز پیام‌توده‌گیر تلویزیون کاربرد بیشتری‌دارد

ظهور و سقوط رایش‌سوم داستان عواقب‌شوم‌میلیتاریسم وتب نظامیگری را در متن بزرگترین ماجرای دردناک بشریت‌بازگومیکند .بامشاهده این مجموعه تماشاگر براحتی درمی‌یابد که فاشیسم و جلادانش از ازل داغ فساد و تباهی بر پیشانی نداشته‌اند بلکه آنها زاده طبیعی طرز فکر و اوضاع اجتماعی‌خاصی بوده‌اند که در هرجای دیگر دنیا میتواند تجدید حیات‌کند و اتفاق افتد . داستان‌رایش سوم علاوه برجنبه‌عبرت‌آمیز و آگاه کردن ذهن خواننده نسبت به ماجراهای مشابه و مداوم آن در دنیای امروز، بخودی خود یک‌دوره‌آموزش تاریخ است بازبانی ساده و با طریقه‌ای‌گرم و گدازان و نیرومند ، روایتی که ارزش تصویر را یکبار دیگر تاکید میکند و بخاطر رسوخ‌وسیع تلویزیون در خانواده ها علت وجودی تلویزیون را بطرز شایانی توجیه می ـ نماید .

ظهور و سقوط رایش‌سوم از برنامه های با ارزش تلویزیون ایران است‌که می توان تماشای آنرا خاصه با در نظر گرفتن وجه‌سرگرم کننده و جذاب آن بهرصنف و طبقه‌ای توصیه‌کرد . باعث تاسف است که قصه رایش فعلا از برنامه دوم که‌حوزه کمتری را در برمی گیرد پخش می شود .

جالود مظفر

دکتر محمد شاهکار :

خانواده، جولانگاه جنایت وانحراف

دکتر محمد شاهکار

امسال در تهران ۱٤۷۰ طلاق رویداده است که ٦۰ درصد عرضحال‌ها از طرف خانمهائی بوده است که از ازدواج تحمیلی دل‌خوشی نداشته‌اند .

دکتر محمدشاهکار جرم‌شناس بعدازظهر دیروز در کلوپ‌روتاری شمال درباره خانواده و نقش آن در ایجاد بزهکاران سخنرانی کرد وچنین گفت :

یکی از بزرگترین مشکلات کشور ما ازدواج های سنتی است زیرا این ازدواج‌ها غالبا‌تحمیلی است وبرای والدین صورت‌میگیرد و آنها یک پسر و یک دختر رابدون عشق ودرک یکدیگر دست‌بدست میدهند که عواقب این عمل‌والدین بصورت طلاق ، دربدری زن و بی سرپرست شدن اطفال و درنتیجه پیدایش مجرمین ظاهر میگردد .

نتیجه این ازدواج های نامبارک افزایش فساد است درحال‌حاضر در جامعه ما تعداد روسپیان رقم بزرگی را تشکیل میدهد واگرتعداد روسپیان درجامعه مابدست‌می‌آید و تعداداین‌گونه‌افراد روزبروز به افزایش است .

آقای دکتر شاهکار ضمن بیان این مطلب‌که‌رفتار ناهنجاربعضی پدر مادرها از بچه‌های پاک و معصوم قاتل و آدم‌کش می سازد افزود که دردنیاجانی‌بالفطره‌وجود ندارد بلکه همانطور که کلام خدا قرآن می فرماید که ما فرزندان مخلوق را پاک و پاکیزه‌خلق‌کردیم، تمام بچه‌ها در ابتدا پاک‌وپاکیزه‌اند واین ماهستیم‌که‌به آنها دروغ‌گویی وسایر اعمال ناپسند را یاد می دهیم واین مائیم که بارفتار و اعمال خود که بچه از روی‌غریزه بشری آن را تقلید میکند به آنها درس دزدی و دروغگوئی وریا میدهیم .

دکتر شاهکار ضمن اشاره به علی‌اصغرو امین دوتن از کسانی که مرتکب قتل شده بودند گفت :

این دوتن منعکس کننده زندگی خانوادگی خودشان بوده‌اند همانطور که ایران شریفی نیزچنین بود درحالیکه هیچ کس نخواست در مورد این زن تحقیق کند و دریابد چرا ایران شریفی دوبچه را کشت.

دکترشاهکار سپس افزود :

اگر اعدام ایران شریفی کار صحیحی بود چرا ناهیدافراش‌کار اورا تکرارکرد ؟ تاموقعی که می خواهیم دنبال چارچوبی و پیدا کردن علل وریشه های جرم برویم نمی‌توانیم جلوی جنایات را سد کنیم .

دکترشاهکار در پایان سخنان خود گفت : اگر میخواهیم از جنایات کاسته شود باید از خانواده واز خودمان شروع کنیم ما باید جلوی قهرمان سازی‌ها را سد کنیم ، جلوی فیلم هائی که جنبه بدآموزی دارند بگیریم وسعی کنیم برای فرزندان‌خودنمونه خوبی باشیم تا آنها در اثر تقلید از اعمال ما به انحراف کشیده نشوند .

کاشی سعدی
پیشرو صنعت سرامیک ایران

تاریخ ۱ر۱۰ر۵۲ شماره ۷۸۰٤۹٦۸۰ك ر

اطلاعیه شهرداری اصفهان

باطلاع کلیه خانم ها و آقایان مهندس و تکنیسین که‌بمنظور استخدام در کادر فنی شهرداری تا تاریخ۱۵ر۹ر۵۲ نام نویسی کرده‌اند میرساند که برای انجام مصاحبه در ساعت ۹ صبح‌روز شنبه مورخ۸ر۱۰ر۵۲ در اداره کارگزینی شهرداری حضور بهم رسانند.

شهردار اصفهان ـ محمد مانی
آ ـ ٦۹۰۳٦ ۱ـ۲

اطلاعیه شرکت مخابرات ایران

بدینوسیله به آگاهی اهالی ارجمند بندرعباس میرساند که شماره تلفنهای سرویس خدمات تلفنی آن شهرستان از تاریخ ۵ر۱۰ر۵۲ به شرح‌زیر تغییر می‌یابد.

شماره پلیس	۱۱۰
شماره آتش‌نشانی	۱۱۲
شماره خرابی تلفن	۱۱۷
شماره اطلاعات	۱۱۸
شماره ارتباط راه دور (کاریر)	۱۱٦

آگهی مناقصه

شرکت سهامی کل معادن و ذوب فلزات ایران مقداربیست و چهارتن کیسه نایلون از نوع ۱۲ر. میلیمتر موجود در تهران از طریق مناقصه خریداری می نماید .

داوطلبان شرکت در مناقصه برای دریافت برگ شرایطو مشخصات همه روزه در ساعات اداری بامور بازرگانی شرکت خیابان تخت جمشید شماره ۲ر٤٦۷ مراجعه و پیشنهادات خود را حداکثر تا آخر وقت اداری روز یکشنبه بیست و سوم دیماه ۱۳۵۲ به قسمت دبیرخانه شرکت تسلیم نمایند .

پیشنهادات رسیده روز دوشنبه بیست و چهارم دی ماه ۵۲ در کمیسیون مناقصه باز و قرائت خواهد شد .

شرکت سهامی کل معادن و ذوب فلزات ایران

اطلاعیه‌مرکز خدمات کامپیوتر
سی.ای.سی
دوره جدید ازتاریخ ۱۰ر۱۰ر۵۲شروع‌وداوطلبان تاتاریخ ٦ر۱۰ر۵۲ که‌امتحان‌مقدماتی انجام‌خواهد شد میتوانند ثبت‌نام نمایند .
کاخ‌شمالی بالای‌بلوار نبش کوچه‌سمنان تلفن٦۲۹۵۸۱

آگهی استخدام پزشك

سازمان بیمه های اجتماعی برای خدمت درمراکز استان و شهرستان هابتعدادی پزشک‌عمومی ومتخصص باحقوق مکفی نیاز دارد . داوطلبان میتوانند برای‌انجام مصاحبه و آگاهی از شرایطاستخدام باداره کل‌کارگزینی واقع درخیابان آیزنهاور مراجعه نمایند. م‌الف ۱۵۵۵۸

سازمان بیمه های اجتماعی

دانشگاه ملی ایران

استخدام مدرس تمام وقت

دانشگاه ملی ایران برای تدریس رشته های:
فلسفه‌ـروانشناسی و جامعه شناسی ، به چند نفر مدرس تمام وقت که دارای درجه دکتری از دانشگاه های معتبر دراین رشته ها باشند احتیاج دارد. متقاضیان می توانند فتوکپی مدارك تحصیلی و سوابق کار خود را با آدرس کامل تاروز اول بهمن ماه ۱۳۵۲ به آدرس‌دانشگاه ملی ایران ـاداره کل کارگزینی ارسال دارند.

دانشگاه ملی ایران

آگهی مناقصه شماره ۲٤۳۳ر۵۲

راه آهن دولتی ایران چهار دستگاه الکترو پمپ مختلف مورد نیاز را بر طبق مشخصات و شرایط مربوطه .

از طریق مناقصه تحویل تهران انبار مرکزی د خریداری‌مینماید

داوطلبان شرکت در مناقصه میتوانند در ساعت اداری جهت دریافت اسناد مناقصه باداره کل کارپردازی مراجعه فرمایند شرکت کنندگان در مناقصه باید مبلغ ۳۰۰۰۰ ریال بعنوان سپرده شرکت در مناقصه بحساب ۱۰۹۵ راه آهن نزد بانک مرکزی ایران پرداخت و رسید مربوطه یا معادل همان مبلغ ضمانت نامه بانکی صادر یکی از بانک های مجاز ایران که لااقل یکماه اعتبار داشته باشد بضمیمه پیشنهاد خود تا ساعت ۹ صبح روز ۳ر۱۱ر۱۳۵۲ در صندوق پیشنهاد هاواقع در اداره کل کارپردازی بیاندازند پیشنهاد های واصله ساعت ده روز مزبور باز و قرائت خواهدشد. حضور پیشنهاددهندگان یا نمایندگان مجاز آنها در جلسه مناقصه آزاد است و راه‌آهن در رد یاقبول هر یک یا تمام پیشنهاد ها مادامیکه قراردادمبادله نشده است جزا و کلا مختار میباشد . به پیشنهاد فاقد سپرده و مشروط و مبهم و پیشنهادیکه بعد از موعد مقرر برسد ترتیب اثر داده نخواهد شد سپرده برنده اول و نفر دوم مناقصه نگهداری و در صورت استنکاف از انجام معامله بدون تشریفات بنفع راه آهن ضبط خواهد شد. مالیات متعلقه وهرگونه عوارض دیگر بعهده برنده مناقصه میباشد . راه آهن میتواند تاصدی بیست و پنج از میزان معامله کسر یا اضافه نماید .

م الف ۱۷۲۳۷

راه‌آهن دولتی ایران

از امشب در سینماهای

تاج ـ سهیلا ـ دیانا
مراد ـ ری

هیچ مردی ، هیچ پهلوانی ، هیچ کاراته‌بازی در مقابل مشتهای آهنین وضربه های مرداف‌کن‌این‌قهرمان قادر بمقاومت نبود ... چون هرضربه او ده‌ها کاراته‌باز ماهر را یکجا برخاك میخوابانید !!

آگهی استخدام

نیروی دریائی شاهنشاهی تخصص های‌مشروحه‌زیرا رابمنظور خدمت در پایگاه های تابعه بطور رسمی‌و پایمانی باحقوق‌و مزایای مکفی استخدام‌مینماید . داوطلبین میتوانند با در دست داشتن آخرین مدرك تحصیلی و تخصصی و یك قطعه‌عکس‌و شناسنامه عکس‌دار همه‌روزه‌بجزروز های پنجشنبه و جمعه به‌پرسنل نیرو واقع در چهار راه قصر مراجعه نمایند.

۱ـ پزشك متخصص اعصاب	بندر عباس	یکنفر
۲ـ پزشك متخصص بیماریهای زنان‌وزایمان	بندر عباس، بندر بوشهر	دونفر
۳ـ پزشك متخصص چشم	بندر عباس	یکنفر
٤ـ پزشك متخصص گوش و حلق‌و بینی	بندر خرمشهر ، بندر بوشهر	دونفر
۵ـ پزشك متخصص امراض داخلی	بندر بوشهر	یکنفر
٦ـ پزشك متخصص ارتوپد	بندر بوشهر	یکنفر
۷ـ پزشك متخصص بیهوشی	بندر عباس، بندر بوشهر	دونفر
۸ ـپزشك متخصص پوست	بندر عباس	یکنفر
۹ـ قابله «نرس‌ماما»	بندر عباس ،خارك	دونفر
۱۰ـ پرستار	بندرعباس	یکنفر
۱۱ـ بهیار	خارك	یکنفر
۱۲ـ مددکار اجتماعی	خارك	یکنفر
۱۳ـ خدمه «زن»	خارك	یکنفر
۱٤ـ راننده پایه یك و دو	بوشهر، خارك	۲۰نفر

م‌الف۱۷۱٤۹ آ ـ ٦۸۷۸٤

ضدیخ بتون

ساخت انگلستان
WINTERDENSE
CONCRETE ANTI—FREEZE
قابل استفاده ومقاوم درهرگونه‌شرایط جوی و منطقه‌ای
شرکت مکالئوم ایران خیابان شاه ساختمان‌آلومینیوم تلفن : ٦٦۰۲۰۱

از امشب در سینماهای

اونیورسال ـ پاسیفیک ـ ایران ـ سایتا ـ تیسفون ـ رنگین کمان ـ موناکو ـ پرسپولیس ـ کارون ـ دریا و آستارا (تجریش)

همزمان با تهران‌در شهرستانهای ★ تبریز (متروپل ـ دیانا) ★ شیراز (پرسپولیس ـ کاپری) ★ آبادان (شیرین) ★ رشت (کوروش)★مشهد (آسیا ـ سانترال) * کرمانشاه (شهرفرنك) ★ قم (دروازه طلائی) ★ همدان (تاج)*قزوین (خیام) * گرگان (امپایر) ★ بندرپهلوی (گل‌سرخ)*زنجان (لی‌لی) و . . .

آرزوئی که تحقق یافت و تقاضائی که بر آورده نشد!

از تامین نیروی برق در پرندك متشکریم ، بفکر تعدیل نرخ‌ها در این بخش‌ها باشید

تخصیص اعتبار برای ایجاد ساختمان دولتی جهت دوره راهنمائی تحصیلی، رفع مشکل عبور و مرور بهنگام بارندگی در محل پل و گذرگاه زیرخط آهن پرندك و تعدیل وتثبیت نرخها در این بخش ، اهم مسائل مورد بحث اعضای هیات مشورتی روزنامه اطلاعات در پرندك زرند در جلسه اخیر خود بود .

این جلسه با حضور کلیه اعضاء بریاست آقای محمد یاوری در دفتر نمایندگی اطلاعات در پرندك تشکیل شد و سخنرانان جلسه آقایان یاوری ـ نظامعلی عقابی ـ محسن مصباح ـ محمد طاهر راسیفجانی ـ وخانم سکینه کیموسی بودند که تفصیل سخنان آنان بر اساس گزارش محمد تقی صدرالدینی دبیر هیات مشورتی و خبرنگار اطلاعات در پرندك بشرح زیر است .

آرزوئی که تحقق یافت

در آغاز این جلسه ، ازتحقق یك آرزوی چندین ساله یادشد و اعضای هیات ازتوجه مسئولان برق منطقه‌ای به تامین نیروی برق پرندك تشکر کردند .طبق اظهار مسئولان برق منطقه‌ای تهران و ساوه ، تا پایان سال جاری و احتمالا اوائل سال آینده کلیه کارهای مربوط به تامین برق پرندك پایان میگیرد و اهالی از هم اکنون «مسئله‌ای بنام برق را «حل شده » تلقی میکنند .

از سوی دیگر ، با ایجادیك ساختمان بهداشتی و مناسب ، به مشکل غسالخانه در پرندك نیز خاتمه داده شده است که جای تشکر دارد .

ساختمان دولتی

اعضای هیات آنگاه توجه مسئولان آموزش و پرورش را به تخصیص اعتبار جهت ایجاد ساختمان برای دوره راهنمائی تحصیلی در پرندك جلب کردند. نزدیك دو سال است که برای ایجاد چنین ساختمانی درپرندك با مسئولان مربوطه مکاتبه می شود و هنوزدراینمورد تصمیمی اتخاذ نشده است . درحالیکه شاهدیم با اعتبار دولت طی سه سال اخیر در بسیاری از قراء اطراف پرندك که کمترین امتیازی باپرندك ندارند ساختمان دوره راهنمائی تحصیلی ایجاد گردیده است .

ساختمان بهداشتی

خبر خوش دیگری که دراین جلسه به آن اشاره شد ،فراهم شدن مقدمات احداث ساختمانی برای بهداری پرندك بود .زمین مورد احتیاج این ساختمان از طرف اهالی واگذار شده و با مساعی مقامات بهداری قراراست در این محل بنای مجهزی برای بهداری ایجاد شود . بدنبال این مطلب خوشحال کننده ، اعضای هیات از یك مسئله نگران کننده نیز یاد کردند و آن نابسامانی وضع عبور و مرور از محل پل و گذرگاه زیرخط آهن پرندك است که بعلت جمع شدن آب در سطح گذرگاه بهنگام بارندگی ، این محل تبدیل به باتلاق میشود و عبور و مرور وسائط نقلیه را مختل میسازد. تعبیه فاضلاب یا حفر چاهی که بهنگام بارندگی ، آب رابخارج از گذرگاه منتقل کند دراین محل نهایت ضرورت را دارد و تعجب میکنیم چرا سازنده گذرگاه در روز اول پیش‌بینی لازم را نکرده است.توجه مقامات راهداری را بمشکل رفت وآمد از گذرگاه راه آهن پرندك بهنگام بارندگی جلب میکنیم و انتظار بذل توجه داریم .

تعدیل نرخ ارزاق

اعضای هیات از جانب کلیه اهالی پرندك در جلسه اخیرخود یك تقاضای دیگر را نیزمطرح ساختند و آن تعدیل و تثبیت نرخ مایحتاج عمومی و سایر کالای مصرفی در پرندك بود. ظاهرا دامنه مبارزه با گرانفروشی هنوز به پرندك کشانده نشده و بعضی کسبه سودجو حاضر به قبول نرخهای جدید نیستند و از جمله نان و گوشت و قند و شکر در پرندك گران عرضه می شود .

در پایان این جلسه از اقدام یکی از خیر اندیشان محلی که ساختمانی را بطور رایگان به آموزش و پرورش واگذار کرده است تا یك واحد آموزشی در این ساختمان مستقر شود تشکر و سپاسگزاری شد .

والاحضرت شاهدخت اشرف پهلوی درشیراز

شیراز : والاحضرت شاهدخت اشرف پهلوی بعد از ظهر پریروز باهواپیما وارد شیراز شدند و مورد استقبال استاندار و مقامات محلی قرار گرفتند . والاحضرت به وسیله هلی‌کوپتر از فرودگاه عازم بخش گرمسیر دیلمی گردید و از نحوه اجرای طرح پزشکی روستایی این بخش بازدید نمودند . ایشان ساعت ٤ بعد از ظهر همانروز به شیراز بازگشتند .

عصر پریروز همچنین والاحضرت ، بانوان عضو انجمن زنان شیراز را به حضور پذیرفتند و باآنان به گفتگو پرداختند.

مجریان خطاکار رامحاکمه کنید!

میدان اقبال اصفهان واقع در دروازه شیراز برای دومین بار خراب می‌شود تا بشکل آبرومندی تجدیدبنا گردد

چند سال قبل درختان خیابان چهار باغ را از جای کندند و در مقابل اعتراض مردم اصفهان از طرف مسئولین امرسخن ها گفته شد که هیچکدام قابل پذیرش نبود .

باغچه‌های کنار پیاده‌روی چهارباغ را به دهها شکل وصورت تغییر دادند تا عاقبت شکل کنونی برجای ماند که شاید آنهم چند صباحی دیگر تغییر کند ! جویهای خیابانهای سرتاسرشهر اصفهان را سنك فرش کردند و در برابر اعتراض همه جانبه مردم گفتند شما عقلتان نمی‌رسد و بالاخره به این نتیجه رسیدند که واقعا کاراشتباهی صورت گرفته و همان کسانیکه در جلسات انجمن شهرسنك حمایت از این طرح به اصلاح اصلاحی شهررا به‌سینه می‌زدند چوب انتقاد را بر فرق مجریان طرح مذکور کوفتند !ولی چه فایده که بقول معروف نوشداروی بعد از مرك سهراب بود! حالا نیز مدتی است که شهرداری اصفهان میدان بزرك اقبال واقع در دروازه شیرازراخراب می کند تا بشکل و قیافه دیگری بسازد . درست بیاد دارم زمانی که شهرداری مبادرت به ساختن این میدان به‌شکل کنونی کرده بود مردم می‌گفتند : چرا باید تزئینات میدان وسیعی که باهزینه‌ای معادل ٤٫٥ میلیون تومان ساخته می شود بالاتر از سطح خیابان قرار گیرد ؟ آنهم به‌صورتی که هیچ عابری قادر به دیدن هیچ‌یك‌از زوایای میدان‌نباشد .در آن زمان مقامات مسئول وقت پاسخ گفته بودند: **از نظر دید هوائی جالب است!** پس از گذشت چند سال بالاخره به اشتباهی که صورت گرفته بود پی بردند و حال میدان را خراب می کنند تا بصورت زیبائی که شایسته شهر اصفهان باشد ساخته‌شود . ولی نکته مهم اینست که چرا مقامات مسئول مجریان این‌طرح‌ها وبرنامه‌های عمران شهری را به پای میز محاکمه نمی کشند واز آنها بازخواست نمی کنند که چرا پول مردم را صرف کار های بیهوده کرده‌اید ؟ چرا بهنگام طرح و اجرای اینگونه پروژه‌ها مطالعه کافی و یا نظارت دقیق نداشته‌اید تا چنین هزینه‌هنگفتی برباد نرود ؟ در مملکت ما باتوجه به انقلاب مقدسی که چنین صورت گرفته اینگونه اعمال تاسف‌آور است و کسانی که چنین کارهائی راانجام می‌دهند سزاوار محاکمه‌وتنبیه هستندهمانطوریکه افراد لایق و شایسته مستحق تقدیرند.

اصفهان ـ خبرنگار اطلاعات

همسران زندانیان خرمشهر

ازمازاد کمکهای انجمن حمایت زندانیان استفاده میکنند

آقای فرزام دادستان خرمشهر دیروز در مورد قطع مقرری ماهانه همسران زندانیان خرمشهر که خبر آن پریروز درج گردید بخبرنگار ما درخرمشهر گفت :

علت قطع مقرری ، تصمیم هیات مدیره انجمن حمایت زندانیان در این مورد بوده است .

وی اضافه کرد : انجمن حمایت زندانیان همانطورکه‌از نامش پیداست برای حمایت از خود زندانیان ایجاد شده و درجه اول ترتیبی داده شده است که کمک های این انجمن مستقیما صرف رفع احتیاجات خود زندانیان شود و اگر مازادی داشت ، بخانواده‌آنها کمک گردد .

وی افزود :

در گذشته بدون مطالعه انجمن اقدام به خرید ماشین نجاری نموده که زندانیان با آن تعلیم بگیرند ولی متاسفانه هنوز این دستگاه بعلت‌نداشتن استادکار و مزد کمی که به زندانیان داده میشد ، بدون استفاده مانده است .

خرمشهر ـ خبرنگار اطلاعات

دختران اصفهانی هم کاراته بازمیشوند!

ـخیلی دیده شده بعضی جوانان با دیدن چند فیلم‌بی‌سر وته ژاپنی یا هنك کنگی که‌در آن بعضی‌روش های‌غلط کاراته بکار برده شده حرکاتی می‌کنند که دور از روش صحیح تعلیمات این ورزش‌است‌وبدین علت از مدتی قبل‌برای آموختن صحیح این ورزش به جوانان دست بکار شدیم و موردحمایت تربیت بدنی اصفهان هم قرار گرفتیم و بزودی هیات کاراته تشکیل خواهد شد این مطلب را سرپرست ورزش کاراته در اصفهان درگفتگوئی عنوان کرد و افزود : فقط پسران در تالار سرپوشیده فرح پهلوی‌ودختران در تالار سرپوشیده دبیرستان ۲۵ شهریور تمرین می کنند و قرار است تالار مجهزی در استادیوم باغ همایون دراختیار آنان برای تمرین گذاشته‌شده و چون این ورزش برای‌جوانان بخصوص‌بانرمش‌خاصی‌همراهی میشود بسیار سودمند است و انتظار داریم دیگران مخصوصا دختر ها بیشتر راغب فراگیری صحیح این ورزش باشند ، چه علاوه بر تقویت نیروی جسمانی و روحی آنان یك پشتیبان خوب برای آنان خواهد بودتا در زمانی که‌با مخاطرات‌افرادی شرور و ناراحت روبرو شوند بتوانند بخوبی‌ازخوددفاع‌نمایند.

و اینك بیشتر ورزشکاران‌این رشته‌رادانش‌آموزان‌ودانشجویان تشکیل میدهند وصد البته‌اگر از افراد عادی که صلاحیت آنان حتمی مورد تاییدواقع شود برای فراگیری مراجعه کنند ثبت‌نام خواهدشدوبه‌آنها نیز زبان انگلیسی آموخته می شود و اصفهان بعد از تهران اولین شهری بود که ورزش کاراته در آن رواج یافت .

بوسیله عده‌ای ناشناس صدهااصله‌درخت‌درسده‌آباده‌قطع‌شد

آباده ـ پریشب عده‌ای ناشناس صدها اصله درخت سیب و گلابی را در محله «سده‌آباده»قطع کردند وصاحب باغ پس از اطلاع از جریان موضوع را به‌ماموران انتظامی گزارش داد و مدعی شد که عده‌ای از روی کینه و دشمنی بقطع درختان باغ وی دست زده‌اند ! سال گذشته ثمره این درختها بالغ برچهار میلیون ریال بوده است .

بازرسی

تیران اصفهان : آقای حیدری کارشناس امورمالی وبودجه شهرداری‌هابازرس اعزامی استانداری اصفهان برای رسیدگی به وضع شهرداری تیران وارد این شهر شد .

اهواز،شهر راه بندان‌ها!

اگر نقشه هوائی شهر اهواز را مشاهده کنید می‌بینید که رود کارون آنرا به دو قسمت غربی و شرقی تقسیم کرده است . با احداث دو پل معلق و راه‌آهن کمبه ترتیب‌به پل‌های سیاه و سفید معروف است جدائی دو قسمت شهر اهواز به وصال انجامید . چند سال پیش نیز دو پل سوم و چهارم در اهواز بر روی این رود زده شد که کاملادو قسمت اهوازرا بهم مربوط کرد. لیکن‌باوجود چهار پل شهر اهواز گرفتار رامبندانهای‌زیاد است . منتها این‌بار رود کارون هیچ نقشی دراین میان ندارد بلکه همین بندگان خدااین جدائی و نفاق پر خطر را ایجاد کرده‌اند . میدانید که علاوه بر رود کارون راه‌آهن نیز از وسط شهر اهواز میگذرد. و همین‌راه‌آهن که یک راه مهم ارتباطی است زندگی مردم را سخت به‌خطر انداخته‌است . سه‌رامبندان مهم که در تقاطع خیابانهای اصلی و پر رفت‌وآمد اهواز با راه‌آهن بوجود آمده دقایق متمادی و گاه در حدود یک ساعت رفت‌وآمد را در این شهر فلج میکند . با حرکت قطار ، مردم در سه نقطه پرجمعیت اهواز کاملا محبوس و زندانی میشوند و به کرات اتفاق افتاده ، بیماری‌که نیاز به‌درمان و مداوای فوری داشته بعلت ماندن در پشت این رامبندها جان خود را از دست داده و خانواده‌ای بسوگ نشسته است !

یکی از این رامبندها در منطقه بادگان‌واقع است و به علت نزدیکی به ایستگاه اصلی راه‌آهن بیشترمانورهاو رفت‌وآمدهای‌قطارها در این منطقه صورت میگیرد .

رامبند دیگر در خرم کوشک‌است که‌متوالیا و دقایق بسیاری مردم را گرفتار میسازد و رامبند سوم در نزدیکی اداره راهنمائی و رانندگی است که آنهم چنین وضعی را بوجود می‌آورد بی‌تردید امکان آن هست که راه‌آهن به علت اقتضای وضع موجود شهر اهواز که فرق بسیار با وضع زمان احداث خط آهن پیدا کرده است زمین‌هائی را که دراختیار دارد و احیانا متر مربعی بیش از چند ریال نخریده است به قرارمتر مربعی ششهزار ریال بفروشد و ایستگاه‌خود را به خارج از شهر منتقل سازد و اگرچنین برنامه‌ای را نمیخواهد اجرا کند لااقل این امر ممکن است که در سه نقطه رامبندان اهواز راهروهای زیرزمینی برای عبورمردم و وسائط نقلیه ایجاد نماید . بی‌تردید با دلبستگی و علاقه‌ای که مردم برای رفع‌این مشکل‌دارند همه نوع همکاری را باراه‌آهن جنوب و یا هر سازمان دیگری که دراین مورد گام مثبتی بردارد به عمل خواهندآورد و حتی مهندسان مبرز اهواز نیز حاضر خواهند بود برایگان در تهیه طرح‌و نظارت بر اجرای این‌برنامه برای‌رفع مشکل‌رامبندان اهواز صمیمانه همکاری کنند .

اهواز ـ خبرنگار اطلاعات

دریك حادثه رانندگی ۴ نفرمجروح شدند

آبادان : مینی‌بوسی به شماره ٤٢٥٥٦ آبادان برانندگی عبدالله مظفری هنگام حرکت در فلکه «بریم» از مسیر خود منحرف شد و در جوی آب کنار خیابان افتاد !

در این حادثه یک معلم زن ، یک پرستار و دو دانش آموز خردسال که جزو سرنشینان مینی‌بوس بودند مجروح شدند و به بیمارستان شرکت نفت انتقال یافتند این مینی‌بوس دانش‌آموزان‌مدرسه « مهرنوش » را حمل می‌کرد .

نظریك‌مستاجرخرمشهری‌درباره: تعدیل اجاره بها

یکی ازمستاجرین خرمشهری در نامه‌ای که به دفتر نمایندگی روزنامه اطلاعات در خرمشهر ارسال داشته است‌در مورد لایحه جلوگیری از افزایش بی‌رویه اجاره‌بها و لغو سپرده چنین اظهارنظر کرده است:

اجرای این لایحه یک عمل بسیار بجا و انسانی است ولی بنظر من احتیاج به چند تبصره اساسی دارد، باین شرح:

ـ در تکمیل لایحه بعدی نظر کارشناسان امورساختمانی، قضائی ، حقوقی مالک ومستاجر لازم است .

ـ ۹۰درصد وثیقه اجاره نامه های‌خرمشهر ، با چکو سفته مربوط بسال ها قبل است ، لذا برگشت به‌اسفند ماه سال گذشته مشکل آنها را حل نمی‌کند .

ـ به منظور تشویق سرمایه گذاران و بخش‌خصوصی برای ایجاد خانه‌های اجاره‌ای و جلب اعتماد مالکین نسبت به‌مستاجرین وجلوگیری از تخلفات بعضی ازمستاجرین‌حذف تشریفات زائد در دادگاه ها ورسیدگی‌فوری و خارج ازنوبت به‌اختلافات مالک ومستاجر ضروری است تا مستاجرین راملزم به رعایت حقوق صاحبخانه و تعهد خود بنماید .

ـ ازیک سال‌قبل که هرکیسه سیمان از ۸۰ ریال‌به ۳۵۰ ریال افزایش یافت ،بهمین نسبت بهای سایر مصالح‌ساختمانی نیز ترقی یافت و باعث گران شدن ارزش املاک در نتیجه بالارفتن کرایه خانه گردید .

این‌مستاجر خرمشهری در تکمیل این‌لایحه چند راه حل اساسی در مورد مشکل مسکن وتعدیل مال‌الاجاره باین‌شرح ارائه‌داده است:

۱ـ تهیه و تنظیم و چاپ اجاره نامچه بطور یکسان از طرف دادگستری و ثبت با قید کلیه شرایط .

۲ـ تعیین اجاره بهاء عادلانه توسط هیات‌منصفه و کارشناسان‌ساختمان‌محلی.

۳ـ کمک و راهنمائی بی‌دریغ و جدی معنوی ومالی دولت و بانکهابه کلیه شرکت های تعاونی و مسکن .

٤ـ حذف تشریفات‌زائد در امر خانه سازی و صدور پروانه های کوچک و معافیت مالیاتی وعوارض نوسازی .

٥ـ تشویق مردم به تاسیس شرکت های تعاونی مسکن

٦ـ تقلیل وبرگشت بهای مصالح ساختمانی ومایحتاج عمومی بهقیمت سال گذشته.

۷ـ تاسیس فوری چندین موسسه بزرگ دولتی و ملی برای تولید مصالح ساختمانی وخانه سازی.

برای جلوگیری ازحوادث رانندگی

خیابان کم‌عرض دلیجان راتعریض کنید

تاسیس یك بیمارستان مجهز در دلیجان ضروری است

برق دلیجان باید تقویت شود

عبور کامیونهای بزرك‌وسنگین از خیابان کم عرض دلیجان که بطور مرتب در این مسیر در رفت و آمد هستند ، مشکل بزرگی برای‌مردم‌شهر وبخصوص کسبه‌این‌خیابان گردیده‌است، چه، تاکنون چندکودك دانش آموز در زیر چرخ‌های کامیون های عبور از این خیابان له شده‌اند . علاوه بر آن اکثر کامیونهائی که حامل زباله هستند در این خیابان توقف‌می کنند و بهداشت شهر را بخطر می‌اندازند ،

این موضوع یکی ازمسائل مورد بحث جلسه اخیر هیات مشورتی روزنامه اطلاعات در دلیجان بود . سخنرانان این جلسه آقایان:اسفندیار کاظمی، نعمت‌الهی، سیدرضا جلالی ، محمدی و سید هاشم جلالی بودندکه هر کدام در مورد یکی از احتیاجات عمومی صحبت کردند .

مساله برق

موضوع کمبود برق دردلیجان یکی از مشکلات عمومی می‌باشد که متاسفانه تا بحال‌مورد توجه قرار نگرفته است . با اینکه دلیجان دارای موقعیت عبوری خاصی است و در مسیر چند استان قرارگرفته امابخاطر نداشتن برق کافی ، شبهای‌آن ماتم‌زده است‌و بیشتر نقاط‌شهر شبها در تاریکی فرو میرود. نقاطی هم‌که برق دارد ، به‌علت ضعف نیروی برق دست کمی از محلات تاریك شهر نداردو باید کبریت کشید تا چراغ های برق آنرا دید !

باید یادآور شد که حدود یکسال‌از ساختمان‌برق‌منطقه‌ای و همچنین نصب‌موتور های‌مولد در این شهر می گذرد اما معلوم نیست روی‌چه‌اصلی‌بهره برداری از آن آغاز نمیشود.

ما توجه اولیاء امور را به مشکل ضعف نیروی برق در دلیجان جلب میکنیم و تقاضای بهره برداری از نیروگاه‌جدید برق منطقه‌ای‌دلیجان‌را داریم .

احداث خیابان

بحث بعدی درباره احداث خیابان شرقی و غربی دلیجان بود .

دراین‌مورد گفته شد چند ماه‌قبل برای‌احداث این‌خیابان جلسه‌ای با حضور آقای ابراهیم‌پور فرماندار محلات وجمعی از اهالی در شهرداری دلیجان تشکیل شد و در همان ایام حتی کلنك ایجادخیابان نیز وسیله فرماندار بزمین زده شد .

متاسفانه بعد از خراب کردن چندین مغازه در طرفین خیابان قبلی که آنرا فعلا بصورت مخروبه‌ای در آورده است ، کار دیگری در این خیابان صورت نگرفت و ایجاد خیابان جدید معوق مانده است .

بیمارستان مجهز

موضوع دیگری که در این جلسه مورد بحث قرار گرفت نبودن‌بیمارستان‌مجهز‌در‌دلیجان بود که‌در این‌مورد گفته‌شد : مجروحین اغلب حوادث رانندگی در مسیر جاده‌تهران‌ـ اصفهان را برای معالجات‌فوری اولیه به دلیجان میاورند اما متاسفانه دراین شهربیمارستان مجهزی وجود ندارد،تابمداوای مجروحین بپردازدو ناچار آنرا بعد از مدتی معطلی به شهر های دیگری انتقال می‌دهند و چه بسیار مجروحین که دراین نقل و انتقال مجدد ، به مرکز درمانی بعدی نمیرسند و در بین راه جان میدهند .

از سوی دیگر درمانگاه کوچکی که دراین منطقه‌وجود دارد ، نمی‌تواند جوابگوی بیماران یك شهر ده‌هزار نفری باشد . وجادارد نسبت به‌ایجاد بیمارستان‌وتکمیل کادرپزشکان مرکز درمانی این شهر اقدام شود آخرین بحث اعضای‌هیات در جلسه اخیر در موردنبودن مسئول بخش تزریقات در درمانگاه کوچك دلیجان بود.

اعضای هیات ضمن اشاره‌به مشکل فوق از مسئولین امر خواستار شدند تا یکنفر بهیار برای کار های بخش تزریقات درمانگاه دلیجان اعزام دارند.

پایان مسابقات جام والاحضرت شاهپورغلامرضاپهلوی‌درخرمشهر

دختران شمشیرباز جامهای خود را از والاحضرت شاهپورغلامرضاپهلوی‌دریافت می‌کنند

خرمشهر : مسابقات شمشیر بازی‌جام والاحضرت شاهپور غلامرضا پهلوی که بمدت سه روز در خرمشهر جریان‌داشت پایان یافت و مسابقات نهائی با حضور والاحضرت‌شاهپور غلامرضا پهلوی انجام گرفت.

قهرمانان آقایان

بیش از هفتاد شمشیربازکه از استانهای آذربایجان‌شرقی‌ـ اصفهان ـ مرکز ـ خوزستان و کرمانشاه گرد هم‌آمده‌بودند مسابقات خود را در سه رشته (سابر) ـ (اپه) و (فلوره) در گروه‌آقایان و فلوره در گروه خانمها بانجام رساندند و از هرگروه شش نفر بمرحله‌نهائی راه‌یافتند که اینان مبارزات‌خود را بطور دوره‌ای آغاز کردند.

در قسمت سابر آقایان : منوچهر شفائی ـ حمیدهاشمی ازخوزستان و اسکندر پور از تهران صاحب مقامهای اول‌تا سوم شدند .

در رشته (اپه) بین ٢٤ نفر شرکت کننده پیرزاد و آدمیت از تهران بمقام قهرمانی رسید و سرزیک آساطوریان ازتهران و کیومرث طلوعی از اصفهان دوم و سوم شدند .

در رشته (فلوره) احمد اکبری ـ پرویز الماسی‌و اصغر پاشاپور از تهران‌مقام‌های‌اول تا سوم را بدست آوردند.

برندگان بانوان

در رشته فلوره رقابت‌بسیار سخت و فشرده‌ای بین سه شمشیرباز رده‌اول‌بانوان یعنی خانمهای‌مریم آچاک ـ مهوش شفائی و ژیلا الماسی درگرفته بود و سرانجام سکوها نیز به ترتیبی که ذکر شد از آن قهرمانان گردید و درخشش مریم آچاک چشمگیر بود .

پس از پایان مسابقات‌نهائی آقای سرهنگ الماسی رئیس فدراسیون شمشیربازی کشور گزارشی از جریان‌مسابقات را باطلاع والاحضرت شاهپور غلامرضا پهلوی رساند و پس ازانجام‌مراسم رژه ورزشکاران، جوایزی که برای نفرات اول تا سوم هررشته تهیه شده‌بود بوسیله والاحضرت شاهپور غلامرضا پهلوی اهدا گشت .

توضیحات مقامات مسئول

شرکت برق منطقه‌ای فارس در مورد مطلبی که‌زیر عنوان «تقویت برق جهرم فراموش نشود » در این‌صفحه چاپ شده بود ، توضیحی ارسال داشته که در زیر می‌خوانید :

« در وضع موجود جهرم باکمبود برق مواجه‌نیست ولی برای آینده پیش‌بینی های لازم شده است که ازجمله این‌پیش‌بینی‌ها یکی هم‌انتقال مولد ۳۵۰۰ کیلوواتی است که درشورای مشورتی روزنامه اطلاعات در جهرم مورد بحث وگفتگو قرارگرفته است .

به دفتر نمایندگی اطلاعات اظهار داشتند : مدتی است که اداره برق منطقه‌ای برازجان برق تمام مساجد راقطع کرده است و باعث ناراحتی اهالی شده است .

اهالی برازجان از مقامات مسئول انتظار دارند باردیگر برق مساجد برازجان را وصل کنند .

***

فلاورجان : «چند ماه است که دستور تشکیل‌شورای منطقه‌ای آموزش‌و پرورش بخش فلاورجان از مرکزصادر و به اصفهان ابلاغ شده است ولی مدت ٥ ماه است که این موضوع در شهرستان اصفهان در بوته فراموشی‌افتاده است .»

مطلب بالا را عده‌ای از معتمدین بخش فلاورجان‌با مراجعه به دفتر نمایندگی اطلاعات اظهارداشتند وافزودند: بخش فلاورجان با داشتن بیست هزار دانش آموز فاقد شورای منطقه‌ای آموزش و پرورش می باشد .

اهالی فلاورجان از مقامات مربوطه تقاضا دارند هرچه زودتر نسبت به تشکیل شورای منطقه‌ای آموزش و پرورش این شهر اقدام کنند .

همایونشهر عده‌ای از اهالی‌روستا های واقع در مسیر خیابان همایونشهرـ آتشگاه ضمن‌مراجعه بدفتر نمایندگی‌اطلاعات در همایونشهر اظهار داشتند قبلا اتوبوس های شرکت واحد بین راه اصفهان ـ همایونشهر برای مسافرکشی از خیابانهای کهنشور و آتشگاه می گذشتند ، ولی مدتی‌است کار اتوبوس های شرکت واحد در مسیر آتشگاه متوقف شده و بدنبال آن رفت‌وآمد اهالی روستاهای مذکورمختل گردیده است اهالی محله آتشگاه از مسئولین امرتقاضا دارند خط واحد اتوبوسرانی دوباره در مسیر خیابان آتشگاه دایر شود .

نمایندگان اطلاعات درخدمت مردم

تاسیس دانشگاه شبانه دراستان فارس‌ضروری‌است

ممسنی : عده‌ای از جوانان ممسنی ضمن مراجعه بدفتر نمایندگی اطلاعات اظهار داشتند : دانشگاه پهلوی شیراز فاقد کلاسهای شبانه است و جوانانی که ناچارند روز کار کنند از نعمت تحصیل در دانشگاه محرومند .

این گروه از مقامات مسئول تقاضا دارند تصمیمی اتخاذ شود تا درمرکز استان و یادریکی از شهرستانهای استان فارس دانشگاه شبانه ایجاد گردد .

همچنین گروهی از کارمندان دولت مامور خدمت‌در ممسنی‌ضمن مراجعه به دفتر نمایندگی روزنامه اطلاعات گفتند :

درممسنی هیچگونه وسیله تفریحی‌وسینما و باشگاه وجود ندارد تنها سرگرمی ما در ممسنی تماشای‌برنامه های تلویزیونی است که آنهم قابل استفاده نیست وتصویر و صدای واضح پخش نمی‌گردد . این عده از مقامات مسئول تقاضا دارند ترتیبی داده شود تاآنها بتوانند با استفاده ازتصویر و صدای واضح سرگرمی خوبی داشته باشند .

***

برازجان : «از زمانی که شبکه لوله‌کشی‌آب برازجان به اداره آب منطقه‌ای واگذار شده آب کلیه شیر های عمومی خیابان های شهر برازجان قطع شده است و رهگذران و مسافران بهنگام تشنگی سرگردان میشوند . این مطلب را عده‌ای از اهالی برازجان ضمن مراجعه به دفتر نمایندگی‌اطلاعات اظهارداشتند. اهالی‌اینشهرازمقامات مسئول تقاضا دارند ترتیبی داده شود تا باردیگر شیرهای آب معابر و خیابان های برازجان مورد استفاده قرار گیرد .

***

همچنین گروه دیگری از اهالی برازجان با مراجعه

۱۵۰۰۰ کیلومتر سفر به قلب ایران

از: سیاوش بشیری

(۹)

اصفهان، گذرگاه تاریخ...

شاه‌عباس برای‌اینکه‌پایتخت جدیدش برای مسافران منظره زیبائی داشته باشد چهار تاکستان عظیم را اجاره کرد و آنها را به خیابانی که‌بهمین مناسبت چهارباغ نام دارد تبدیل کرد و برای اینکه شهر جدید دارای رونق تجارتی شود چندین هزار تن از ارامنه مقیم جلفا در آذربایجان را به محلی در جنوب زاینده رود انتقال داد. این محل نیز بنام جلفا معروف شد و بزودی آباد گردید.

★★★

سبک، سرحال و نشاط یافته، درحالی که فکر میکنم بلوک‌های سیمانی و انبوه اتومبیلهائی که در دوسوی خیابان چهارباغ پارک کرده‌اند، نیم بیشتری از زیبائی این خیابان شاه عباس راگرفته‌اند و بیرحمانه غارت کرده‌اند به مهمانسرا می رسم و بشوق دیداری که فردا از اصفهان و دیدنیهای آن خواهم داشت استراحت میکنم.

★★★

درسرسرای هتل از هرجهانگردی می‌پرسم، از گذرگاه تاریخ برگشته است. وقتی می‌پرسم اصفهان را چگونه یافتید، به اصفهان تاریخی باز میگردند و از آثار تاریخی این‌شهرتعریف و تمجید میکنند. این تحسین و تمجیدها مرا و جعفری خبرنگار اطلاعات در اصفهان را به مسجد شاه و مسجد شیخ‌لطف‌الله می‌کشاند.

★★★

درسال ۱۶۱۳ میلادی یعنی حدود ۳۶۰ سال پیش از این بنای مسجد شاه شروع شدوپانزده سال طول کشید تاساختمان آن پایان یافت.

هیجده میلیون آجر دراین ساختمان بکار رفته است و هزینه ایجاد آن به پول امروز بیش از ۷۰ میلیون‌ریال شده است.

در زیر گنبد بزرگ این مسجد صدای پا و یا صدای حرف ۱۵ مرتبه بسرعت تکرار می‌شود. شایع است که درداخل‌این‌مسجد پیراهن خون‌آلود حضرت سیدالشهدا وقرآنی که‌بخط حضرت امام‌رضا علیه‌السلام بود نگاهداری شده است. این مسجد از شاهکار های معماری ایران است و تنها مسجدی که باآن یارای برابری دارد مسجد گوهرشاد درمشهد است.

★★★

مسجد شیخ‌لطف‌الله در قسمت مشرق میدان شاه است کاشی های این مسجد از کاشی‌های بسیار ارزنده ونفیس هنری‌است. کتیبه‌این‌کاشی ها بخط «رضاعباسی» هنرمند و نقاش معروف مینیاتور نوشته شده است.

این مسجد را شاه‌عباس‌کبیر به افتخار پدرزن خود بنا کرد.

★★★

دردیدار از مسجد شیخ لطف‌الله، بی‌اختیار بیاد مطالبی می‌افتم که از مرحوم میرزا ابوالقاسم امام جمعه تهران خوانده‌ام. آخر امام جمعه تهران اصفهانی بود و این نیز حکایتی دارد که خواندنش حداقل برای اصفهانی ها جالب است:

★★★

سال ۱۲۳۷ هجری قمری در دربار فتحعلی شاه بزمانی که دوره اول جنگهای ایران و روس پایان یافته و منجر به شکست ایران و انعقاد عهدنامه شوم گلستان‌شده بود، شاه ایران تمام هم خود را مصروف به آن‌میداشت تا شاید این شکست را جبران کند.

بی‌وفائی ناپلئون به عهد و پیمان خود و تنهاگذاشتن ایران دربرابر روسیه تزاری و فعالیت شدید خارجیان برای‌حفظ‌منافع خود درایران، برملال‌واندوه فتحعلی‌شاه می‌افزود. درهمان سال خبرغم‌انگیزی به شاه رسید و آن فوت شاهزاده محمدعلی میرزا فرزند دلبند شاه بود. فتحعلیشاه تمام فرزندان خود را زیاد از حد دوست‌داشت و از این پیشامد بیش‌از پیش مغموم و افسرده خاطر شد.

★★★

علمای کشور از هرطرف عازم پایتخت شدند تا در این مصیبت شرکت کنند و شاه را تسلیت گویند. ازجمله علمای اصفهان بودند که در راس آنها، حاج‌میرمحمدحسین سلطان‌العلما امام جمعه اصفهان که این سمت سال‌های سال از دوره صفویه درخاندان او مورثی بود، به تهران آمده بود. درمیان این عده سیدجوانی‌بود که فقط ۲۲ سال داشت و نام او میرسیدابوالقاسم بود.

او علاوه برنسبتی که باسلطان العلماء امام‌جمعه اصفهان داشت، برادر زاده امام جمعه تهران هم بود و نسبش نیز به محمدصالح‌الحسنی اصفهانی داماد علامه مجلسی می رسید.

این سیدجوان نیز بهمراهی علماء عازم تهران شده بودکه‌هم‌از عموی خود آقامیرمحمد مهدی امام‌جمعه‌تهران دیداری کرده باشد و هم‌شاه را تسلیتی گوید.

وی بعداز دیدار عموی خود باتفاق سایر روحانیون بحضور فتحعلی‌شاه شرفیاب شد.

از همان لحظه اول نظر شاه باو جلب گردید زیرا آثار هوش و ذکاوت بسیار دراو دیده میشد. فتحعلیشاه حسب ونسب او را از سلطان العلما جویا شد و دستور داد که چون امام جمعه تهران پسری ندارد بهتر است سید ۲۲ ساله را به فرزندی خود قبول کرده و به نیابت خویش برای اقامه نماز جماعت و جمعه انتخاب کند. بدین‌ترتیب میرسید ابوالقاسم درتهران اقامت گزید و در نزد ملاعبدالله، ملا محمد تقی استر آبادی به تحصیل فنون حکمت و کلام وفقه و اصول مشغول شد.

ادامه دارد

بهلول به رامهرمز رسید

رامهرمز: درویش بهلول عکس بالا، دوره‌گرد مسنی‌که بیشتر عمر خود را در سفر به شهر های ایران گذرانیده چند روز پیش وارد رامهرمز شد وی که صد و چهل بهار را پشت سر گذاشته پیرمردی پرهیزگار است و خودراگدای در خانه علی میداند و هدف او سیر و سفر به همه شهر های ایران می‌باشد.

مشکلات معلمین بررسی شد

همایونشهر: در پنجمین جلسه شورای راهنمائی مدرسه راهنمائی تحصیلی کورش کبیر همایونشهر مشکلات معلمین بررسی شدو نتایج تست‌های هوش و پیشرفت‌تحصیلی کلاسهای اول ودوم دوره‌ابتدائی توجیه گردید.

همچنین مقرر گردید صورت‌اسامی دانش آموزان ممتاز به اداره آموزش و پرورش همایونشهر ارسال گردد تا از آنها تقدیر شود.

در این جلسه آقایان: مصطفی وطنی‌رئیس‌مدرسه راهنمائی‌کورش کبیر سید ابو القاسم موسوی‌نسب مشاور راهنمائی - بختیاری - طالبی- اکبری- بهشتیان - کریمی- حاج گداعلی و کاظمی چندتن‌دیگر از فرهنگیان همایونشهر حضور داشتند.

سیمای امروز آباده

گزارش از: ناصر امامی
سرپرست نمایندگیهای اطلاعات در فارس

پیشرفت آباده در گرو تأمین آب است

بغیر از قالی که رقم اول‌صادرات آباده را تشکیل می دهد میتوان کتیرا، انغوزه، قانسی، اشقا، گلیم، پشم، مو، پوست، پنبه، نخود، کشمش، بادام، عسل و گوسفند،کشک، گندم، جو، عدس، چوب گردو را از صادرات آباده دانست که اکثر این محصولات‌به اصفهان ویزد صادر میشود.

معادن آباده

در آباده معادن بسیاری وجود دارد که مهمترین آنها معدن مس در دو فرسخی قریه جنوبی نرم بوانات - معدن سنگ سفید در نزدیکی قریه مرشدی بوانات - معدن نمک در قراء خارستان و مختار خان در کرد بوانات- معدن خاک چینی در شمال ده در قوک (نزدیکی آباده) معدن گچ درقراء فرح‌آباد و اسلام‌آباد (حومه‌آباده) می‌باشد که‌هنوز درباره استخراج و بهره‌برداری از معدن مس‌اقدامی بعمل نیامده است و از میزان‌کمیت و کیفیت آن اطلاعی در دست نیست، اخیرا از شهرستان‌آباده خاک نسوز نیز کشف شده‌است.

تاسیس کارخانه چینی‌سازی

کوههای اطراف شهرستان آباده سرشار از خاک چینی است که پس از آزمایش و بدست آوردن نتایج مطلوب بوسیله متخصصین خاک چینی این شهرستان برای مصارف مختلف درامر کاشی‌سازی و چینی سازی به تهران حمل می‌شود.

به این ترتیب چنانچه در آباده کارخانه چینی سازی یا کاشی سازی ایجاد شود، ضمن اینکه از خاک مناسب، این‌شهرستان‌استفاده کافی خواهد شد، بصرفه وصلاح نزدیکتر خواهد بود، در مورد ایجاد کار نیز اقدام مفیدی‌صورت خواهد گرفت و شهرستان‌آباده‌را که بسبب کم‌آبی رونق خود را از دست داده است به‌یک شهرصنعتی تبدیل خواهد کرد.

در کوههای اطراف آباده نیز معادن سنگ مرمر و انواع سنگ های دیگرقابل استفاده درنماسازی وجود دارد، که با ایجاد چند کارخانه سنگبری به اقتصاد این شهر کمک شایانی خواهد شد در حال حاضر یک کارخانه سنگبری بیشتر در آباده وجود ندارد در صورتی که با احداث کارخانه های سنگبری دیگر می‌توان سنگ‌آباده را به شهرستانهای دیگر صادر نمود.

آباده، شهر بی‌کاری

با دقت برآنچه در بالا رفت و با توجه باینکه معلوم‌شد،آباده دچار کم‌آبی است و کشاورزی در این شهر رونق ندارد و کشاورزان ترک دیار گفته و بدنبال‌آب راهی سایر نقاط شده‌اند، باتوجه باینکه در شهر آباده کارخانه و مراکز صنعتی وجود ندارد که مردمان‌این شهر در آن بکار اشتغال ورزند، با توجه باینکه هنرهای دستی‌آباده رنگ زوال گرفته و از آن همه‌مرکز تولید و عرضه هنرهای دستی‌دیگر خبری نیست. این سئوال مطرح می‌شود که پس اینک کار مردمان آباده در این‌شهر چیست؟ ومردان پرتحرک آباده در این ایام به چه شغلی اشتغال دارند؟

جواب معلوم است. بغیراز زنان که در منازل خود بکار قالی بافی سرگرم هستند و عده قلیلی‌ازمردان بکار خرید و فروش فرش پرداخته‌اندوعده‌ای کاسب‌وکارمند برای مردان آباده کار مشخص‌که بدان سرگرم شود وجود ندارد و می‌توان با احتیاط آباده را شهر بی‌کاری نامید!

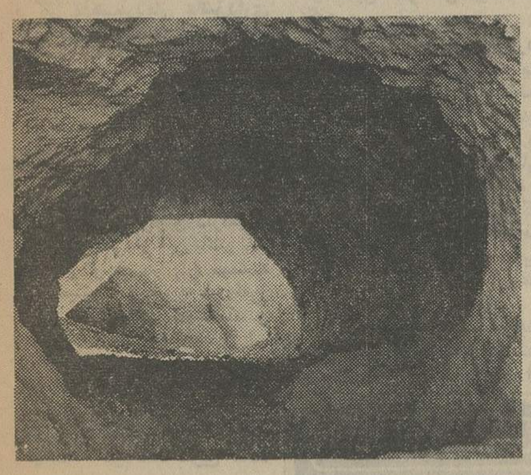

یکی از نقاط دیدنی شهر آباده قصر باستانی بهرام‌گور شهریار ساسانی است.این قصر دارای دهلیز های‌متعددی است که از جلال و شکوه دوران گذشته‌اش حکایت دارد. عکس یکی از دهلیز های این قصر را نشان میدهد

چاره چیست؟

مروری کوتاه به مطالبی‌که‌تاکنون درباره آباده نگاشته شد، می‌تواند راهگشای اقدامات شربخشی باشد که بایدبرای شهر آباده انجام‌پذیرد که از اهم آن تامین آب برای این شهر مستعد است که نحوه تامین آن به تفصیل توضیح داده شد و دیگر ایجاد واحد های صنعتی و تولیدی است که بایجاد کار دراین شهر کمک شایان خواهد کرد و این شهر مستعد را به یک منطقه وسیع کشاورزی و تولیدی مبدل خواهد ساخت.

قصر بهرام

یکی از نقاط دیدنی شهر آباده قصر باستانی بهرام‌گور شهریار ساسانی است که در ۲۰کیلومتری آباده و در دل دشت مصفای سورق قرار دارد، بطور حتم هر مسافری که از شیراز عازم تهران یا اصفهان باشد و یا مسافرینی‌که ازتهران و اصفهان قصد شیراز را داشته باشند، آثار قصر بهرام را مشاهده خواهند کرد. اهالی‌محلی معتقد هستند که این محل قصر تابستانی بهرام گور بوده است و از نظر اینکه بهرام در تابستانهادر این منطقه اسرگرم شکار و اسب دوانی میشده،قصری‌نیز برای‌خود بنا کرده است.

قصر بهرام دارای دهلیز های متعددی است که از جلال وشکوه دوران گذشته‌اش حکایت دارد.

ادامه دارد

هفته درختکاری

برای اولین بار دراهواز برگزار میشود

اهواز:دراهواز علاوه بربرگزاری روز درختکاری، هفته‌ای به نام درختکاری نامیده خواهد شد و با کمک‌مردم و دستگاه های مربوطه نسبت‌به غرس تعداد زیادی‌درخت اقدام خواهد گردید.

درجلسه‌ای که با حضور آقای صدقیانی استاندار خوزستان و با شرکت چندتن از مسئولان اداری تشکیل شده بود، استاندار خوزستان‌گفت: درسراسر مملکت روزدرختکاری برگزار میشود ولی باتوجه به نیاز شهر اهواز به توسعه فضای سبز و درختکاری و آب‌وهوای‌این‌شهرعلاوه‌بربرگزاری چنین‌روزی‌در بهمن‌ماه لازم است هفته‌ای نیز به هفته درختکاری اختصاص یابد، شهرداری اهواز اداره‌کل کشاورزی، سرجنگلداری کل و سازمان پیشاهنگی به عنوان دستگاه های اجرائی هفته درختکاری در اهواز انتخاب شدند.

شیوع بیماری دامی

گچساران: شیوع بیماری آبله دربین دامهای کهکیلویه و بویراحمد موجب نگرانی دامداران شده است. شیوع این بیماری در اکثر دامهای این منطقه تلفات و خسارات زیادی به دامداران وارد نموده است. سازمان دامپزشکی‌وعمران کهکیلویه‌نیز تنها به انتظار اعلام کمک صاحبان دام نشسته وبرنامه پیشگیری این بیماری با تحرک‌کم اجرا می‌شود در صورتی که‌سازمان عمران کهکیلویه سازمان مذکور در مورد مبارزه و پیشگیری بیماری آبله دامها اقدام نکند به دامداران منطقه کهکیلویه و بویراحمد خسارت‌بیشتری وارد می‌شود.

دادستان اصفهان، رسیدگی بپرونده زمینخواران رازیر نظر گرفت

پرونده زمیخواران اراضی بختیار دشت اصفهان که خبر آن‌دراطلاعات درج شد، از بازپرسی دادسرا به دفتر دادستانی فرستاده شد و آقای زهنابیان دادستان اصفهان رسیدگی‌باین‌پرونده‌را شخصا زیرنظر گرفت.

زمینخواران، چند میلیون‌متر از اراضی دولت را در این منطقه تصاحب کرده و شبانه باحیله های مختلف و دوراز نظر مامورین آنرا با سیمان دیوار کشی کرده‌اند.

بنابه گزارش خبرنگار ما دراصفهان، دراراضی غصبی استخر بزرگی ایجاد شده و زمیخواران قصد داشته‌اند با ایجادچنین‌تاسیساتی اراضی مذکور را مسکونی جلوه دهند.

یک مقام‌مطلع‌در دادسرای اصفهان‌گفت: به‌پرونده‌غصب اراضی‌خارج‌از نوبت‌رسیدگی خواهد شد.

شیوه‌ای که غاصب این اراضی و همدستان او برای دیوارکشی زمین بکاربرده‌اند بسیار جالب بوده است باین معنی که هر وقت مامورین متوجه کار عمله ها و بنا ها میشدند، آنها را میگرفتندو تحویل‌مقامات‌مسئول میدادند وزمیخواران‌بلافاصله گروهی عمله و بنای دیگر را اجیر میکردندوبدیوار کشی‌وامی - داشتندوباینترتیب توانسته‌اند اطراف زمین را دیوار کشی کنند. اراضی بختیاردشت به هشت‌قطعه‌شش دانگی تقسیم شده‌که از پلاک اصلی‌شماره ۴۷۵ است و در سال ۵۱ بنفع دولت به ثبت رسیده است.

اصفهان - خبرنگار اطلاعات

یک شکست و یک برد برای تیم بسکتبال دانشکده نفت آبادان

یک صحنه از بازی بین تیمهای بسکتبال دانشکده‌های نفت آبادان و پهلوی شیراز در آبادان

آبادان: دانشکده نفت آبادان از تیم بسکتبال دانشگاه پهلوی شیرازدعوتی بعمل آورد تا دیدار های دوستانه‌ای در آبادان انجام گیرد.

این دو تیم در دو مسابقه که در آبادان انجام دادند در اولی تیم‌دانشکده پهلوی شیراز توانست ۶۹-۷۱ برمیزبان پیروز شود و در بازی دوم تیم دانشکده نفت‌آبادان با بازی خوب اسلامی چهره درخشان خود توانست نتیجه مسابقه را ۶۳-۶۸ بنفع خود تمام کند و درنتیجه دو تیم هر کدام با یک پیروزی و یک شکست عرصه مبارزه را ترک کردند در حالیکه‌تیم بسکتبال دانشگاه پهلوی شیراز از یک همکاری دستجمعی وکنترل‌توپ در زمین بهره‌مندبود. تیم بسکتبال دانشکده نفت آبادان گرچه‌دربازی‌اول از لحاظ همکاری ضعیف‌بود، ولی با سعی‌وکوششی که هنگام مسابقه دوم اجرا کرد توانست‌بازی‌خوب دستجمعی خود را بنمایش بگذارد که به پیروزی آن تیم تمام شد.

شرکت‌واحد اتوبوسرانی شیراز روزی‌چهارصدهزارتومان ضرر میکند

شیراز: شرکت واحد اتوبوسرانی شیراز روزانه چهار هزار تومان ضرر می کندو حدودیک میلیون تومان نیز بابت حق بیمه پرسنل به بیمه های اجتماعی بدهکار است.

این مطلب در انجمن شهر شیراز که با حضور شهردار شیراز برگزار شد، مطرح گردید. آقای بینش عضو انجمن‌ازکمی‌حقوق رانندگان وکمک رانندگان شرکت‌واحد انتقادکردوازشهردارخواست به وضع کارکنان شرکت رسیدگی کند.

آقای‌تسلیم عضو دیگر انجمن اظهار داشت:

- شرکت واحد اتوبوسرانی شیراز هیلا با داشتن ۴۵ دستگاه اتوبوس کهنه روزانه سیزده هزار تومان درآمد داشت و حال که ۱۸ دستگاه اتوبوس نو به آنها اضافه شده‌بایدبیشتر از این درآمد داشته باشد نه اینکه فقط ده هزارتومان بلیط فروش بکند.

۳ خبر از ۲ شهر

گشایش مجمع عمومی

اصفهان: صبح دیروز با حضور آقای دکتر کیانپور استاندار اصفهان مجمع عمومی شعب سازمان زنان استان اصفهان گشایش یافت.

در این مراسم گفته شد هم‌اکنون در سطح استان ۱۵ شعبه سازمان زنان و ده مرکز رفاه خانواده وابسته به‌سازمان زنان فعالیت دارند.

کشف سیگار قاچاق

شیراز - پریروز عده‌ای از مامورین پاسگاه ژاندارمری نورآباد ممسنی هنگام گشت در اطراف پاسگاه‌میشان (مسیرجاده گناوه به دوگنبدان) تعداد یک هزاروپانصد کارتن سیگار قاچاق خارجی کشف کردند.

تقلیل بهای بلیط

شیراز- بهای بلیط‌های‌ورودی به محوطه چادر های سران کشورها در تخت‌جمشید برای فرهنگیان، سپاهیان‌انقلاب دانشجویان و نظامیان ازیک صدوپنجاه ریال به پنجاه ریال تقلیل داده شد.

توضیح

در تاریخ ۵۲/۹/۲۴ این‌صفحه مطلبی تحت عنوان «مردم هم حرفهائی دارند» درباره دبستان «فردوسی گلپایگان» درج گردیده بود، مبنی براینکه کادر آموزشی این دبستان تکمیل‌نیست، درحالی که کادر آموزشی آن کاملا تکمیل است و فقط میز و نیمکت‌های دبستان مذکور احتیاج به تعویض دارد.

آخرین اخبار تا ۸ شب

اولین کلنک کتابخانه مرکزی

اهواز: والاحضرت شاهدخت اشرف پهلوی بعدازظهر دیروز طی مراسمی اولین کلنگ ساختمان کتابخانه مرکزی دانشگاه جندی‌شاهپور اهواز را بزمین زدند.

مذاکرات انجمن شهرستان بندربوشهر

بندربوشهر: در بیست‌وششمین جلسه انجمن شهرستان بندربوشهر که بریاست آقای محمدصادق صفری‌پور تشکیل شده بود راجع به مرمت و نگهداری راه سابق بندربوشهر - شیراز، جلوگیری از خروج ماهی از بندربوشهر، تکمیل درمانگاههای استان بوشهر، اعزام پزشک برای درمانگاه دهستان شنبه از توابع بخش خورموج مذاکراتی صورت‌گرفت وانجمن شهرستان پیشنهاد کرد مبلغ دوهزار ریال بعنوان عوارض از گذرنامه‌هائی که توسط شهربانی بندربوشهر صادر میشود اخذ شود.

کشف ۱۴ کیلو ساندویچ فاسد

بندربوشهر: در بازدیدی که بعدازظهردیروز توسط مامورین اداره نظارت بر مواد خوراکی و بهداشتی اداره بهداری کل بندربوشهر از ساندویچ‌فروشی این شهر بعمل آمد ۱۴ کیلو سالاد الویه فاسد بدست آمد. این بازدید بدنبال شکایات‌مردم از ساندویچ‌فروشی‌های بندربوشهر صورت گرفت.

درآبادان به‌کارمندان شهرداری هزینه برق‌ودرمان‌داده‌میشود

پیشنهاد آقای جواهرزاده شهردار آبادان مبنی براینکه به کارمندان شهرداری سالانه یکهزار و دویست تومان هزینه مصرف‌برق و مبلغ هزار و هشتصد تومان هزینه درمان داده‌شود، مورد موافقت انجمن شهرآبادان قرار گرفت و تصویب شد.

درهمین‌جلسه همچنین شهردار آبادان گزارشی از فعالیت های شهرداری‌راباطلاع اعضای انجمن‌رساندو آنگاه آقای منوچهر شماسی رئیس انجمن شهر چندطرح‌پیشنهادی اعضاء را باطلاع رساند.

پیشنهادات رئیس انجمن موردموافقت اعضای انجمن قرار گرفت و تصویب شد.

درانجمن شهرستان

اگر سازمان آب یکدستگاه موتور برق خریداری‌کند، این مساله سبب خواهد شد که اگر روزی برق شهر قطع شود، لااقل آب‌مردم قطع نمیگردد.

مطلب بالا را آقای حاج خرمی در انجمن شهرستان آبادان عنوان کرد. آنگاه تقاضای آقای دکتر وزیریان رئیس بهداری نسبت به اعزام یکنفر دندانپزشک به اروندکنار مورد بررسی قرار گرفت و ضمن آن صورت جلسات کمیسیول مالی مطرح و تصویب گردید.

درهمین جلسه مرخصی ۲ تن از اعضای نمایندگان انجمن بنام های حاج محب و قیم که عازم خانه خدا شدند، مورد تصویب قرار گرفت.

درپایان آقای مجید کعبی عضو دیگر انجمن گزارشی از اقدامات و فعالیت‌های عمرانی‌روستاهای آبادان را باطلاع‌اعضای انجمن رساند.

گشایش سمینار

یزد: سمینار اعضای‌انجمن های عمران دهات‌یزدتوسط آقای مهندس برهانی رئیس اداره کل تعاون و امور روستاهای‌استان یزدگشایش یافت.

این سمینار مدت ۶ روز ادامه‌خواهد داشت‌وبمنظور توجیه وظایف و بررسی امور شرکت های تعاونی و امور عمرانی دهات تشکیل شده است.

استخدام

★ **یک شرکت تولیدی**
واقع در جاده مخصوص کرج به یک نفر کارمند جهت قسمت برنامه تولید احتیاج‌دارد:
مشخصات:
۱- دارای برگ معافی دائم از نظام وظیفه عمومی ۲- دیپلم متوسطه از هنرستان صنعتی ۳- پنج سال سابقه کار در رشته مزبور ۴- آشنائی بزبان انگلیسی ۵- حداکثر سن ۳۵ سال - واجدین شرائط میتوانند با صندوق پستی شماره - ۲۴۴۴ تهران مکاتبه نمایند.

★ **کارخانجات مهندس سیروس ارجمند**
استخدام میکند: حسابدار دیپلم با سه سال سابقه کار ۲- انباردار دیپلم با سه سال سابقه کار ۳- نقشه‌کش با حداقل سه‌سال سابقه‌کار- تلفن ۷۸۸۲۰ - ۷۸۱۵۶۱

★ **شرکت واصاتو (سهامی خاص)**
افراد ذیل را بطور تمام وقت و با حقوق مکفی از طریق آزمایش و مصاحبه استخدام میکند: سکرتر - ماشین‌نویس (فارسی و لاتین) دو زبانه - متصدی اطلاعات (راهنما) - کارمند امور گمرکی - کارمند حسابداری - کارمند کارگزینی - کارمند لوازم یدکی.
داوطلبان باید دارای حداقل‌تحصیلات دیپلم متوسطه - با سوابق کار ممتد و مفید ورضایت بخش، برگ پایان خدمت یا معافیت (باستثنای معافیت پزشکی) و آشنائی کافی به زبان انگلیسی داشته باشند - واجدین شرائط می - توانند همه روزه باستثنای روزهای پنجشنبه و ایام تعطیل از ساعت ۸ صبح تا ۵ بعد از ظهر به امور اداری شرکت واقع در خیابان‌روزولت نرسیده به سینما دیاموند ساختمان واصاتو شماره - ۲۳۶ مراجعه فرمایند.

★ **یکواحد بزرگ صنعتی**
افراد ذیل را با حقوق مکفی استخدام می‌نماید: ۱- متخصص طبقه‌بندی و ارزشیابی مشاغل - ۲- سرپرست کارگزینی ۳- ماشین نویسی دو زبانه انگلیسی و فارسی - ۴- معاون‌اداری برای شعبه‌امر - شرائط‌استخدام: حداقل تحصیلات دیپلم - حداکثر سن ۳۵سال و معافیت یا انجام خدمت نظام وظیفه - داوطلبان واجد شرائط می‌توانند تقاضای خود را با ذکر خلاصه‌ای از سوابق خدمت‌به آدرس صندوق پستی ۷۰۳ مدیر امور اداری ارسال دارند.

★ **استخدام**
کارخانه‌های صنعتی آزمایش‌شش نفرتکنیسین الکترونیک باحداقل معلومات سوم متوسطه و پنجسال سابقه کار نیازمندیم - حائزین شرائط بکارگزینی کارخانه‌های صنعتی‌آزمایش واقع در کیلومتر ۱۲ جاده آبعلی مراجعه

★ **چند نفر کارگر کمد ساز**
ماهر مورد نیاز است واجدین شرائط به تلفن ۹۵۵۷۱۷ مراجعه فرمائید صبح‌ها ازساعت ۷ تایک

مراکز: شیراز، آبادان - اصفهان
پنجشنبه ۶ر۱۰ر۵۲
۱۲ اخبار
۱۲ر۰۵ دانش
۱۲ر۳۰ موسیقی محلی
۱۴ اخبار
بخش دوم
۱۷ر۳۰ اخبار
۱۷ر۳۵ کارتون
۱۸ آفتاب مهتاب
۱۸ر۳۰ اخبار ازسراسرکشور- اخبار ورزشی
۱۹ ماجراهای دبی
۱۹ر۳۰ جنگ موسیقی
۲۰ اخبار
۲۰ر۳۰ تعقیب و محاکمه
۲۱ر۴۵ شب آدینه
۲۳ ماجراجو
۲۳ر۲۵ بیست و چهارساعت
برنامه دومرکز اصفهان
۱۹ موسیقی و تصویر
۱۹ر۳۰ اتاق اخبار
۱۹ر۳۵ خارج ازدنیای‌ناشناخته
۲۰ر۲۰ واریته
۲۰ر۳۰ ادبیات جهان - ویلیام سامرست موام نویسنده معاصر انگلیسی (قسمت اول)
۲۱ اخبار از برنامه دوم
۲۱ر۳۰ ساعتی با جولی‌اندروز
۲۲ر۰۵ کلمبو - داستان این هفته: «سنگینی مرگ» با شرکت پیترفالک

★ **مبل ادوارد بعده‌ای**
کارگر نجار و رنگکار نیازمند است - ایرانشهر شمالی جنب کنسولگری آمریکا.

★**شرکت سهامی بی - اف - گودریچ**
ایران استخدام‌میکند- ماشین نویس‌دو زبانه - آشنائی کامل بزبان انگلیسی، دانستن تند نویسی - دو سال سابقه‌کار - فرم‌های تقاضای کار را می‌توانید از دایره کارگزینی بی-اف- گودریچ ایران‌واقع‌در خیابان آیزنهاور دریافت نمائید - تلفن ۹۷۳۰۰۱

★ **پلاستر**
بعده‌ای مرد جوان حدود سی‌سال که‌دارای وسیله نقلیه شخصی باشند جهت بازاریابی محصولات تزئینی ساختمان با حقوق ثابت و پورسانت برای تمام وقت احتیاج دارد- پهلوی بالاتراز امیراکرم ساختمان شرکاء - طبقه‌پنجم- تلفن ۴۸۷۵۱- ۴۴۰۴۱

مدرس برای تدریس زبان انگلیسی
علاوه بر دانستن‌انگلیسی، در سطح عالی داوطلبین باید دارای درجه لیسانس یا معادل‌آن در یکی از رشته های علوم و مهندسی باشند - برای کسب اطلاعات با تلفن ۴۸۳۴۵ یا انستیتوعلوم پایه‌دانشکده صنعتی «پلی تکنیک تهران» تماس بگیرند.

★ **بعده‌ای دوشیزه یا بانوی‌جوان**
که وارد بامور ماشین نویسی فارسی و امور دفتری باشند نیازمندیم لطفا برای تعیین وقت مصاحبه با تلفن های ۳۴۷۴۴۱ و ۳۴۴۸۳۴ تماس گرفته شود.

★ **اونیورسال (شرکت سهامی خاص)**
افراد واجد شرایط ذیل را استخدام میکند: سه نفر فرزکارو یا دیپلمه فنی در رشته های ماشین ابزار و یا فلزکاری با داشتن حداقل سه سال سابقه کار.
۲- دونفر قالبساز با سه سال‌سابقه کار و تحصیلات حداقل ششم ابتدائی.
۳- یکنفر نقشکش ساختمان.
۴- یکنفر مکانیک ماشین های ابزار و پرس - داوطلبان با در دست داشتن برگ خاتمه خدمت و یا معافی دائم غیر پزشکی بمحل کارخانه واقع در انتهای سی‌متری نارمک خیابان‌چهل جنب‌دانشکده «علم و صنعت» مراجعه فرمایند.

★ **فروشگاهی بزرگ و مدرن**
افراد ذیل را استخدام میکند:
۱- یکنفر بانو یا دوشیزه مسلط به زبان انگلیسی و مکاتبات تجارتی جهت مدیریت.
۲- یکنفر بانو یا دوشیزه ماشین نویس فارسی با سابقه - چند نفر فروشنده پوشاک و لوازم زنانه - داوطلبین با تلفن های ۴ تا ۷۶۲۰۷۱ تماس حاصل نمایند.

★ **شرکت ابوالحسن دیبا و شرکاء**
برای کادر فنی خود به چهار نفر دیپلم برق‌ومکانیک نیازمند است متقاضیان علاقمند بفن آسانسور میتوانند در ساعات اداری بدفتر شرکت واقع‌در خیابان حافظ مقابل پارک هتل مراجعه نمایند.

اطلاعات برای همه

انتقاد

نوشته : علی‌اصغر حلبی

معجزه ایرانی بودن!

گر مذهب‌مردمان عاشق‌داری یک دوست بسنده‌کن‌که یک دل داری .

یکی از حکمای یونان گفته است : «معجزات و شگفتی ها در جهان بسیار است ولی معجزه‌ی بزرگ‌تر از انسان نیست» ، شایدچون انسان‌خود معجزه آفرینش است ، خود نیز معجزات فراوان دارد،مثلا چه معجزه‌یی از این بالاتر که در آن واحد در پنج موسسه کار میکند ، و خم به ابرونمی آورد و خستگی نمیشناسد و همه نیز از او خشنودند ؟

آیا واقعا چنین است ؟ من نمیدانم، ولی بزرگان دین و سیاست از زمان های پیش متوجه شده‌اندکه این کارممکن نیست . در کتب تاریخ آمده است که :

روزی اسیری پیش عمرخطاب آوردند و گفتند : این اسیر بسیار دانا و کاردان است ، و از فنون فضایل او اینکه : هم آهنگر است و هم درودگر، هم قفل ساز است و هم بزازو هم خباز ! عمر را خنده آمد و گفت : او را آزاد کنید که به هیچ دردی نمیخورد ، زیرا یک انسان بیش از یک کار را بدرستی نمیتواند بکند ، و این اسیر ، پنج کاره هیچکاره است !

و هم «راغب‌اصفهانی» (وفات ۵۰۲هـ) در کتاب «محاضرات» از همین عمر نقل میکند که گفت :

«هرگاه به ذوفنونی برخوردم بر اوغالب شدم و هر گاه به ذی فنی رسیدم‌مغلوب او شدم»

و توضیح این سخن را چنین آورده است که : هرگاه به آدمی برخوردم‌که ادعای‌دانایی چندین علم و هنر را داشت ، او را مغلوب کردم ، ولی‌هرگاه بدانشمندی برخوردم که یک‌فن داشت ، مغلوب او شدم زیرا وی از ظرایف و دقایق آن علم یا هنر به نیکی آگاه بود .

امروزه که درایران میخواهند نظر وعمل با هم پیشرفت کند، و حتی به فنون عملی بیش از علوم نظری اهمیت میدهند باید به این نکته توجه کنند که : یکی ازعلل‌کندی پیشرفت کارها این است که هیچکس کار خود را درست انجام نمیدهد و معجزه ایرانی بودن اینست که فلان کس که معاون وزارتخانه است ، رئیس مدرسه عالی و مدیر شرکت شیشه سازی و رئیس بیمارستان خصوصی ،و سرپرست انجمن شهر و جراح نیز هست ، و بدیهی است که هیچیک از این کار ها رابطور شایسته انجام نخواهد داد و نتیجه‌مطلوب‌بدست نخواهدآمد همچنانکه مرد عشق پیشه‌یی ـ هر اندازه هم نیرومند ومقتدر باشد ـ نمیتواند پنج معشوقه را راضی نگه دارد و بدرددل همه آنها برسد . پدران مادر این مورد میگفتند :

گر مذهب مردمان عاشق داری یک دوست بسنده کن که یک دل داری .

★★★

تصمیم دولت در باره نظم دادن به کار های بزرگان و توده مردم بسیار منطقی و واجب است ، اما نباید کاری بکند که بازهمه کاسه و کوزه‌ها در عمل سر طبقه زحمتکش و کارگر و گارمند کم پایه شکسته شود . دوستی‌فاضل برای بنده هیچ‌کاره درددل‌میکرد که :آقا حقوق ماهانه خودم و زنم ـ با اینکه‌در نهایت قناعت زندگی میکنیم ـ کفاف زندگیمان را نمیدهد . و بطوری که میدانید بتازگی این نغمه را در طنبور کرده‌اند که باید زنت یا خودت از کار بر کنار شوید ، چرافکر خوب دولت در مورد ما بزیان می انجامد ، و بلا ها همه گریبان ما را میگیرد ؟ آنگاه این شعرانوری را خواند که من نیز برای شما تکرار میکنم. میگوید :

هر بلایی کز آسمان آید ـ گرچه بر دیگری قضا باشد .
بزمین نارسیده میپرسد ـ خانه انوری کجا باشد ؟!

عابران متخلف جریمه میشوند !

خوانندگان اطلاعات یادآوری میکنند و پیشنهاد میدهند

تلفن خوانندگان

★ الو من حسین هاشمی ـ تذکر بدهید در کار ساختمان راهروی زیرزمینی میدان‌شهناز که از شلوغترین میادین تهران است تسریع کنند .

★ الو ـ من مجید اعتمادمقدم ـ کارخانه شیر پاستوریزه شکل شیشه‌های خود را تغییر داده است و لذا لبنیاتی‌هاشیشه‌های سابق را ـ بنا بدستورکارخانه‌ـ از مشتریان قبول نمیکنند . چرا ؟

★ الو ـ من حسین نیکبین ـ حدود یک ماه است که تنباکو برازجانی کمیاب شده است . و عوامل فروش هم میگویند شرکت دخانیات آنرا توزیع نمیکند .

★ الو ـ من محمد علی اختری ـ خیابان قزوین صبحهابین‌ساعت ۷ تا ۸ ترافیک فوق‌العاده سنگینی دارد . علت هم‌اینست که کلیه کامیونهائی که‌از غرب وارد تهران میشوند ، از این خیابان عبور میکنند .

★ الو ـ من عباس جعفری ـ یک مرغ فروشی در چهارراه نواب قرار دارد که نرخهای اتاق اصناف را رعایت‌نمیکند .

★ الو ـ من شکراله جوادزاده ـ ساختمان فاضل‌آب خیابان بابائیان غیر اصولی است و از اینرو همیشه بوی تعفن فضای خیابان را فراگرفته است .

★ الو ـ من سیمین علوی ـ سالن بعضی از سینماها حتی سینماهای درجه یک بعلت عدم استفاده از ظرفیت لازم وسایل گرم کننده‌بحدکافی ، سرداست.

★ الو ـ من پروانه بحرینی ـ بتازگی ایستگاه مبدا خط ۱۱۵ را از انتهای سعدی به میدان مخبرالدوله انتقال داده‌اند و لذا مشکلی برای مسافرین که قصد رفتن به میدان سپه را دارند ایجاد کرده‌اند . اما مطلب اینجاست که اتوبوس های این خط پس‌از پیاده‌کردن مسافرین در میدان مخبرالدوله برای مستقر شدن در ایستگاه خود میروند و دور میدان‌سپه را خالی طی میکنند.

★ الو ـ من اسماعیل صادقی‌پور ـ تا چند روز پیش نرخ آب‌خالی در گرمابه ـ عمومی محل ما ۱۰ ریال بود . ولی حالابراساس نرخ اتاق اصناف ۱۴ ریال‌شده است !

جنجالی ترین زوج عالم سینما در آستانه طلاق حقیقی خود بافیلم «طلاق» غوغای تازه‌ای برپامیکنند

باشرکت : گابریله فرزتی

« راننده درستکار »

بدینوسیله مراتب سپاس و قدردانی ازآقای آقاجان فتحی راننده وانت شماره ۹۸۹۹۲ ـ تهران بجهت بازگرداندن ساک محتوی لباس که در وانت پیکان جا مانده بود ابراز می دارم .

« مصائبی »

معصومعلی امانی ۱۸ ساله متولد اردبیل ساکن تهران از تاریخ ۲۴ آذر ماه سال جاری از منزل‌خارج و تاکنون‌مراجعت ننموده است هرکس اطلاعی از او دارد به آدرس خیابان قلعه مرغی روبروی پادگان نیروی هوائی کوچه بنیادی شماره ۳۴ منزل ناصر احمدی خبر دهد.

بچه‌ها، بزرگها، کوچکها، درشت‌ها ، عبوس ها ، خنده روها ، آماده شین که «برادران ترینیتی » با همان شوخی‌هاوخوشمزگی ها وبزن‌بزن‌های‌مخصوص خودشون در یك فیلم تازه غوغا بپا میکنند .

آغاز هفته چهارم
نمایش فقط درسینما
ریولی

ترنس هیل
بود اسپنسر
درفیلم رنگی استوپ ورنگی
بزن بریم بچه‌ها

آغاز هفته سوم
نمایش در سینما
ونک
اولین سینمای مبله و ممتاز ایران
جسورانه‌ترین وسکسی ترین فیلم عشقی سال
مرد بیوه و زنهای خوشگل
رنگی

باشرکت : کارلوجوفره
فرانسواز پره و کاتیا کریستینا
۵ سکسی ترین ستارگان سینمای ایتالیا
تماشای این فیلم برای اشخاص کمتر از ۱۸ سال ممنوع است

یك وسترن بزرگ ـ بی سابقه وپرشکوه . . . . قویتر و کوبنده‌تر از «این گروه خشن» . . .
آغاز هفته دوم
نمایش درسینما
گلدن سیتی

ویلیام هولدن
ارنست بورگناین
وودی استراد
و سوزان هیوارد
درفیلم پاناویژن و رنگی

کاروان انتقام
"THE REVENGERS"
فیلمی بکارگردانی دانیل مان
محصول سینما سنتر فیلمز

سینما پولیدور
که‌با نمایش آثار ارزنده سینما شهرت بسزائی درمیان سینما دوستان بدست آورده است اینك
دومین هفته نمایش
این شاهکار بزرك را آغاز میکند
الن دلون
آنی ژیرارد و
درفیلم رنگی
از زندگی یا ابدیت

الیزابت تیلور
ریچارد برتن
درفیلم
طلاق
Divorce

باشرکت : گابریله فرزتی

جناب آقای یوسف اقتداری مدیر محترم مهمانسرای شیراز

از زحمات و مهربانیهای بی اندازه آن مدیر لایق وصدیق که موجب‌رفاه حال کلیه‌کارکنان اینواحد گردیده تشکر وقدردانی نموده ، سعادت و موفقیت روزافزون شما را در پست جدید از خدای بزرگ خواهانیم .

کارکنان مهمانسرای ساری

آ ـ ۶۹۹۵۲

لم یشکرالناس لم یشکرالله
جناب آقای دکتر شامزند

در مورد طبابتی که در حق من کردید و باعث نجات زندگیم شدید بسیار سپاسگزارم .

شیراز ـ سلیمان نیک منش

آ ـ ۶۹۹۶۸

مقام معظم جناب آقای حسن صدر معاونت منطقه چهار وزارت آموزش و پرورش

اهالی اردکان فارس از بذل عنایت آنجناب نسبت باعزام چهار نفر افسر وظیفه لیسانسیه جهت تدریس باردکان صمیمانه سپاسگذاری می نمایند توفیق روزافزون جنابعالی را در راه پیشبرد اهداف مقدس شاهنشاه آریامهر و خدمت به میهن از خداوند بزرگ مسئلت می نمائیم .

از طرف اهالی ـ نماینده انجمن شهرستان اردکان فارس
رحمت‌اله شمس‌الدینی
مدیر عامل جمعیت شیر و خورشید سرخ اردکان فارس
کهیار شرقیان

از دیروز تا امروز

چهل سال قبل دیرهمین روز

به قضیه سرحدی ایران وافغانستان، درمحل رسیدگی میشود

از مشهد اطلاع میدهند : آقای امیر لشگر جهانبانی و همراهان برای‌رسیدگی به‌قضیه سرحدی ، صبح دیروز به محل عزیمت کردند . فرمانده لشگر شرق هم صبح همان روز بطرف بغبغو حرکت کرده که به زور آباد بروند . بر طبق تلفنگرام واصله از بغبغو آقای پاکروان ایالت خراسان و آقای سیاح معاون وزارت داخله نیز امروز صبح از بغبغو به زور آباد عزیمت نموده‌اند ولی نمایندگان افغانستان‌تاامروز ورودنکرده‌اند.

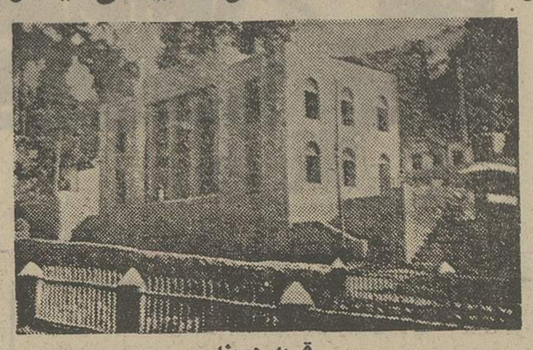

قریه دربند

ساختمان ها و عمارات جدیدی که در پست و بلندی کوهها و تپه ماهورها ودر کنارآبشار هاساخته می شودبا طراوت و زیبائی‌طبیعت دست بهم داده و قریه دربند را روز بروز قشنگتر و خوش منظر تر می سازد . یکی از ساختمان های جالب توجه دربند عمارت کمیساریای آنجاست که از روی بنای تخت جمشید و با همان استیل ساخته شده است .

قطعه‌های فولاد طلاکوب

بقرار اطلاع واصله از اصفهان درب رواق امامزاده اسماعیل که یکی از قدیمیترین و نفیس ترین شاهکار های اصفهان می باشد و با خط طغرا آیات‌قرآنی با طلا روی فولاد منقور شده نظربه اینکه بمرور ایام بواسطه بی مبالاتی سابقین دو ثلث فولاد های آنرا کنده و برده بودند، اخیرا طبق دستورمسیو گدار اداره معارف اصفهان اقدام بجمع‌آوری بقیه‌آن‌کرده سی و یک قطعه فولاد طلاکوب و ٤ عدد گل میخ و دو حلقه دستگیره از درب مزبور جدا و تحت نمره های معین بسته شده که بمرکز ارسال دارند .

نام دبیرستان

بر حسب پیشنهاد دبیرستان اسرائیلیت آلیانس اصفهان و تصویب وزارت معارف‌دبیرستان مزبور بنام « اتحاد» معین و مراتب به اداره معارف اصفهان ابلاغ شده است . همچنین دبیرستان اسرائیلیت آلیانس تهران بنام دبیرستان اتحاد پیشنهاد و تصویب‌گردیده‌است.

مدعی‌العموم ثبت اسناد

آقای سید جواد خان میر‌احمدیان مدعی‌العموم سابق گیلان‌بسمت‌مدعی‌العمومی اداره ثبت اسناد کل مملکتی منصوب و مشغول کار گردیدند و آقای امیرشاهی مدعی العموم اداره ثبت‌اسنادبریاست‌ثبت‌کرمانشاهان منصوب و به محل ماموریت خویش عزیمت نمودند .

گزارشهای خارجی

ترقیات عجیب‌هواپیمائی

لندن ـ روزنامه دیلی هرالد اطلاع میدهد که هواپیمائی انگلیس در آتیه دارای طیارات شکاری خواهد بود که سرعت سیر آنها در ساعت به پانصد کیلو متر خواهدرسید .طیارات جدید دارای‌چرخ هائی‌خواهند بود که ممکن است در روی‌آب و خاک هر دو فرود آیند . همچنین دستگاه های گیرنده و دهنده تلگراف بیسیم خواهند داشت و نیزمحلی برای‌اکسیژن در آنها تعبیه می شود که بتوانند در ارتفاع زیاد پرواز نمایند .

اخطار به گاندی

بمبئی ـ گاندی مخفیانه ازطرف نایب‌السلطنه اخطاری دریافت داشته است مبنی‌براینکه هرگاه بخواهد نهضت عدم اطاعت کشوری را دو باره تحریک نماید مورد مجازات سختی واقع خواهد شد. نایب‌السلطنه مایل است بنا بقانون « اوضاع وخیم» گاندی را توقیف نماید ولکن اولیای لندن برعکس‌عقیده دارندکه فقط اخطاری‌به مهاتما بشود . از طرف دیگر گاندی در عقیده نافرمانی خودهمچنان باقی است و آنرا «حق انسان از لحظه تولد» میداند . اولیای لندن بی میل نیستند که گاندی را به حبس اندازند ولی می ـ ترسند گاندی بواسطه ضعف قوای جسمانی نتواند تحمل نماید .

« نقل از اطلاعات پنجم دیماه ۱۳۱۳ »

آغاز هفته سوم
نمایش در سینما
حافظ
نمایش دهنده آثار ممتاز سینمای هند

درمندرا . تنوجا
درفیلم
دو دزد
رنگی . ایستمن‌کالر . موزیک . بورمن
محصول ۱۹۷۳

بزرگترین ، قویترین وپر فروش ترین‌شاهکارسینمای آمریکا از عملیات « مافیا» با موفقیتی غرورانگیز هنوز میدرخشد
آغاز دهمین هفته
نمایش فقط در سینما
شهر تماشا
سینمای نمونه ایران
میدان ۲۴ اسفند
جنب سینماسانترال

مارلون براندو
درفیلم رنگی

پدرخوانده
براساس داستان نویسنده معروف ماریوپوزو
THE GODFATHER

با شرکت : ال پاسینو
جیمز کان ـ ریچارد کاتنی
استرلینگ هیدن ـ دایرت دوال
محصول کمپانی پاراموئنت

تماشای این فیلم برای اشخاص کمتر از ۱۸ سال ممنوع است
سئانسها ۱۱ صبح ـ ۲٫۳۰ ـ ۶ ـ ۹٫۳۰ بعد از ظهر

برنامه‌آینده
سینما
شهر تماشا
جالبترین فیلم‌سال
شش سك
گانگستر

آغاز هفته دوم نمایش در
بهترین گروه سینمائی پایتخت
نیاگارا ـ اروپا ـ میامی ـ الوند
کیهان ـ شهرام ـ مارلیک
ارانوس ـ اسکار و... سیلوانا
وسیلورسیتی (قلهك)

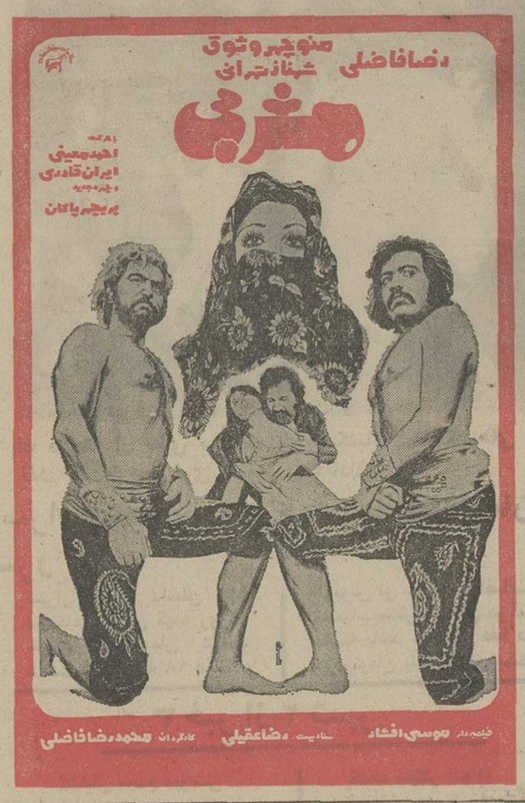

رضا فاضلی
منوچهر وثوق
شهناز تهرانی
مغربی
احمد معینی
ایران قادری
پریچهر پاکان
فیلمبردار موسی افشار
سناریست رضا عقیلی
کارگردان محمد رضا فاضلی

آستان قدس رضوی

سازمان نوسازی و عمران

آگهی مزایده معادن صوفیان و خواجه مرجان

سازمان نوسازی و عمران آستان قدس رضوی اکتشاف و بهره برداری از معادن منطقه صوفیان و خواجه مرجان واقع درتبریز راباستثنای معادن گچ آنها برای‌مدت پانزده سال از طریق مزایده باجاره میدهد.

اشخاص حقیقی و یا حقوقی واجد ـ صلاحیت فنی‌می توانند برای دریافت آگهی تفصیلی واطلاع از شرایط مزایده حداکثر تا آخر وقت چهار شنبه ۱۲ دیماه۱۳۵۲ به سازمان نوسازی و عمران آستان قدس رضوی واقع در تهران ،خیابان عباس آباداول‌خیابان میرعماد ،ساختمان زمرد ، طبقه ششم و یابه نمایندگی تبریز دفترسازمان نوسازی و عمران آستان قدس رضوی خیابان شاه‌مراجعه و آگهی تفصیلی‌را دریافت و پیشنهاد خودرا باتوجه به آگهی مزبور تنظیم و تسلیم نمایند ضمنا پیشنهادات روز دوشنبه ۵۲٫۱۰٫۱۷ ساعت ده صبح در دفتر عمران بازو قرائت خواهدشد.

مدیر عامل

برنامه‌سینماها

★ این‌فرار مرگبار ـ رنگی ـ استیومك کوئین
آتلانتیك (۶۲۷۱۷۱) ۱۱ـ۳ـ۵ـ۱۵٫۳۰ـ۷٫۳۰ـ۹٫۴۵

★ ال‌سید ـ رنگی ـ چارلتون‌هستون ـ سوفیالورن
دیاموند (۸۲۸۴۰۰) ۱۱ـ۳۰ـ۲٫۳۰ـ۶ـ۹٫۳۰

★ اززندگی تا ابدیت ـ رنگی ـ آلن‌دلون
پولیدور (۴۲۶۳۱) ۱۱٫۱۵ـ۳۰ـ۱٫۳۰ـ۳٫۳۰ـ۵٫۳۰ـ۷٫۳۰ـ۹٫۴۵

★ اجیر شده ـ رنگی ـ پیترفاندا
شهرقصه (۶۲۷۲۹۰) ۱۰٫۳۰ـ۲ـ۴ـ۶ـ۸ـ۱۰

★ آرامش درحضور دیگران ـ اکبرمشکین
ادئون (۳۱۸۱۱۸) ۱۰٫۳۰ـ۱ـ۳۰ـ۲ـ۴٫۳۰ـ۶٫۳۰ـ۸٫۳۰

★ بزن بریم بچه‌ها ـ رنگی ـ ترنس هیل
ریولی (۷۰۷۷۷۷) ۱۱ـ۳۰ـ۳٫۳۰ـ۵٫۳۰ـ۷٫۳۰ـ۹٫۳۰

★ بزن‌بریم ترینیتی ـ رنگی ـ ترنس هیل
برلیان (۳۹۳۰۳۵) ۹ـ۱۱ـ۱ـ۳ـ۵ـ۷ـ۹

★ پدرخوانده (رنگی) ـ مارلون براندو
شهرتماشا (۹۲۹۲۸۱) ۱۱ـ۳۰ـ۲٫۳۰ـ۶ـ۹٫۳۰

★ پنجه‌های نقابدار ـ سینماسکوپ ـ رنگی
خورشیدنو (۳۹۳۰۷۸) ۱۰٫۳۰ـ۲٫۳۰ـ۴٫۳۰ـ۶٫۳۰ـ۸٫۳۰

★ تعقیب تاجهنم ـ ایرن ـ زکریاهاشمی
اونیورسال (۹۲۶۹۰۳) ۱۱ـ۱ـ۳ـ۵ـ۷٫۳۰ـ۹٫۳۰

ایران (۳۱۶۳۵۴) ۱۰٫۳۰ـ۲٫۳۰ـ۴٫۳۰ـ۶٫۳۰ـ۸٫۳۰

پاسیفیک (۷۵۳۳۱۱) ۱۱٫۳۰ـ۳٫۳۰ـ۵٫۳۰ـ۷٫۳۰ـ۹٫۳۰

سایتا (۳۵۲۴۴۲) ۹ـ۱۱ـ۱ـ۳ـ۵ـ۷ـ۹

تیسفون (۹۵۸۸۸۲) ۱۰ـ۱۲ـ۱٫۵ـ۲٫۳۰ـ۴٫۴۵ـ۶٫۴۵ـ۹

رنگین‌کمان (۷۵۶۷۶۰) ۱۰ـ۱۲ـ۲ـ۴ـ۶٫۱۵ـ۸٫۳۰

موناکو (۷۹۵۵۷۶) ۹ـ۱۱ـ۱ـ۳ـ۵ـ۷ـ۹

پرسپولیس (۵۸۱۰۸۳) ۸ـ۱۰ـ۱۲ـ۲ـ۴ـ۶ـ۸

کارون (۹۵۵۱۶۵) ۱۰ـ۱۲ـ۲ـ۴ـ۶٫۱۵ـ۸٫۱۵

دریا (۳۴۱۷۴۶) ۹ـ۱۱ـ۱ـ۳ـ۵ـ۷ـ۹٫۱۵

آستارا (۸۷۴۰۲۲) ۱۰٫۳۰ـ۲٫۳۰ـ۴٫۳۰ـ۶٫۳۰ـ۸٫۳۰

★ جدال در نیمروز ـ رنگی ـ استیفن بوید
مولن‌روژ (۷۵۲۹۲۹) ۱۱ـ۳٫۳۰ـ۵٫۳۰ـ۷٫۳۰ـ۹٫۳۰

★ حقه‌های یك‌زن‌خوشگل ـ رنگی ـ میشل‌مرسیه
بولوار (۶۶۰۲۹۲) ۱۱ـ۱ـ۳ـ۵ـ۷٫۱۵ـ۹٫۱۵

★ خروس ـ سعیدراد ـ ایرن ـ داودرشیدی
آسیا (۴۲۹۰۹) ۱۱ـ۳ـ۵ـ۷٫۱۵ـ۹٫۳۰

رکس (۳۱۸۲۴۲) ۱۰٫۳۰ـ۲٫۳۰ـ۴٫۳۰ـ۶٫۳۰ـ۸٫۳۰

شهوند (۳۵۴۰۴۰) ۱۰ـ۱۲ـ۲ـ۴ـ۶٫۱۵ـ۸٫۳۰

لیدو (۹۵۱۲۸۲) ۹ـ۱۱ـ۱ـ۳ـ۵ـ۷ـ۹

نپتون (۷۶۰۱۳۶) ۹ـ۱۱ـ۱ـ۳ـ۵ـ۷ـ۹

ژاله (۳۰۴۱۲۰) ۹ـ۱۱ـ۱ـ۳ـ۵ـ۷ـ۹

المپیا (۹۲۶۷۹۷) ۱۰ـ۱۲ـ۲ـ۴ـ۶٫۱۵ـ۸٫۳۰

توسکا (۵۳۹۵۴۴) ۱۰ـ۱۲ـ۲ـ۴ـ۶ـ۸

شرق (۵۳۴۰۲۴) ۹ـ۱۱ـ۱ـ۳ـ۵ـ۷ـ۹

فیروزه (۷۵۷۶۶۹) ۱۰ـ۱۲ـ۲ـ۴ـ۶ـ۸

پاسارگاد (۷۹۲۷۸۲) ۹ـ۱۱ـ۱ـ۳ـ۵ـ۷ـ۹

★ دنیای بزرك یك مرد ـ رنگی ـ پل نیومن
پارامونت (۴۸۳۲۱) ۱۱٫۱۵ـ۳ـ۵٫۱۵ـ۷٫۳۰ـ۹٫۴۵

★ دوهستان ـ رنگی ـ شون‌بری ـ انیسی‌الونیا
ایفل (۳۱۱۴۷۷) ۱۰ـ۱۲ـ۲ـ۴ـ۶ـ۸ـ۱۰

★ دو دزد ـ رنگی ـ درمندرا ـ تنوجا
حافظ (۳۹۱۰۷۴) ۳۰ـ۱۰ـ۲٫۳۰ـ۴٫۳۰ـ۶٫۳۰ـ۸٫۳۰

★ دوقلوهای‌دراکولا ـ سینماسکوپ ـ رنگی
پارك (۳۱۹۶۳۷) ۹ـ۱۱ـ۱ـ۳ـ۵ـ۷ـ۹

★ سفارش مخصوص (×) رنی ـ لی‌ماروین
شهرفرنگ (۶۲۷۶۲۸) ۱۱٫۱۵ـ۳ـ۵٫۱۵ـ۷٫۳۰ـ۹٫۴۵

★ سافو ـ رنگی ـ دان‌آدامز
آریا (۳۱۹۸۸۴) ۹ـ۱۱ـ۱ـ۳ـ۵ـ۷ـ۹

★ شکار سایه ـ رنگی ـ هلموت برگر
ب.ب (۸۲۹۶۴۱) ۱۰ـ۱۲ـ۲ـ۴ـ۶ـ۸ـ۱۰

★ ضربه‌های یك قهرمان ـ سینماسکوپ ـ رنگی
دیانا (۴۷۳۶۵) ۳۰ـ۱۱ـ۳٫۳۰ـ۵٫۳۰ـ۷٫۳۰ـ۹٫۳۰

سهیلا (۳۱۶۴۲۴) ۳۰ـ۱۰ـ۲٫۳۰ـ۴٫۳۰ـ۶٫۳۰ـ۸٫۳۰

مراد (۷۵۳۳۸۲) ۳۰ـ۱۱ـ۱٫۳۰ـ۳٫۳۰ـ۵٫۳۰ـ۷٫۳۰ـ۹٫۳۰

تاج (۳۱۲۸۶۴) ۱۵٫۱۰ـ۲٫۱۵ـ۴٫۱۵ـ۶٫۱۵ـ۸٫۱۵ـ۱۰٫۱۵

ری (۲۲۵۷۸) ۹ـ۱۱ـ۱ـ۳ـ۵ـ۷ـ۹

★ طلاق ـ الیزابت‌تیلور ـ ریچارد برتون
رادیوسیتی (۴۳۳۲۰) ۱۱٫۱۵ـ۳٫۳۰ـ۵٫۳۰ـ۷٫۳۰ـ۹٫۳۰

★ عقاب صحرا ـ شمافقط دوبارزندگی‌میکنید
ستاره (۵۳۹۷۲۱) ۱۱ـ۳۰ـ۱۲٫۳۰ـ۲٫۳۰ـ۴ـ۶ـ۷٫۳۰ـ۹

★ غروب آرزوها ـ رنگی ـ جی‌تندرا ـ ممتاز
فری (۹۵۳۳۳۶) ۱ـ۳۰ـ۶ـ۸٫۳۰

★ فستیوال فیلمهای لوئی دوفونس
مهتاب (۴۷۷۷۷) ۹ـ۱۱ـ۱ـ۳ـ۵ـ۷ـ۹

★ کاروان انتقام ـ رنگی ـ ویلیام هولدن
گلدن‌سیتی (۶۶۳۲۶۹) ۱۱٫۱۵ـ۳٫۳۰ـ۵٫۳۰ـ۷٫۳۰ـ۹٫۳۰

★ کاپیتان آپاچی ـ خنجر حضرت سلیمان
البرز (۳۰۴۲۵۸) ۳۰ـ۸ـ۱۲ـ۳٫۳۰ـ۷ـ۱۰٫۳۰

★ گذرگاه تاریك ـ سینماسکوپ ـ رنگی
سانترال (۹۲۹۲۸۶) ۱۱ـ۳ـ۵ـ۷ـ۹٫۱۵

رویال (۸۲۹۷۸۵) ۱۰ـ۱۲ـ۲ـ۴ـ۶ـ۸ـ۱۰

متروپل (۳۱۹۴۱۰) ۳۰ـ۱۰ـ۲٫۳۰ـ۴٫۳۰ـ۶٫۳۰ـ۸٫۳۰

★ خارطوم ـ باخباق
آسمان‌آبی (۳۴۱۶۶۸) ۹ـ۱۱ـ۱ـ۳ـ۵ـ۷ـ۹

★ مردی برای‌تمام‌فصول ـ رنگی ـ پل‌اسکافیلد
امپایر (۶۲۳۹۴۲) ۱۱٫۱۵ـ۱٫۳۰ـ۳٫۳۰ـ۵٫۳۰ـ۷٫۳۰ـ۹٫۴۵

★ ماجراجویان ـ رنگی ـ کندیس برکن
گلدیس (۶۲۸۷۱۳) ۱۲٫۳۰ـ۳٫۳۰ـ۶٫۳۰

★ مغربی ـ منوچهروثوق ـ رضا فاضلی
اروپا (۳۰۳۱۷۹) ۳۰ـ۱۰ـ۲٫۳۰ـ۴٫۳۰ـ۶٫۳۰ـ۸٫۳۰

میامی (۷۵۴۳۲۹) ۱۱ـ۱ـ۳ـ۵ـ۷ـ۹

نیاگارا (۶۶۵۳۰۷) ۱۱ـ۱ـ۳ـ۵ـ۷ـ۹٫۱۵

الوند (۳۵۶۵۳۸) ۱۰ـ۱۲ـ۲ـ۴ـ۶٫۱۵ـ۸٫۳۰

کیهان (۹۵۷۳۶۰) ۹ـ۱۱ـ۱ـ۳ـ۵ـ۷ـ۹

شهرام (۸۴۴۵۴۹) ۱۱ـ۱ـ۳ـ۵ـ۷ـ۹

مارلیک (۹۶۳۶۱۶) ۱۱ـ۱ـ۳ـ۵ـ۷ـ۹٫۱۵

ارانوس (۲۷۹۷۱) ۱۰ـ۱۲ـ۲ـ۴ـ۶ـ۸

اسکار (۹۲۰۸۸۸) ۱۰ـ۱۲ـ۲ـ۴ـ۶ـ۸٫۳۰

سیلوانا (۳۹۳۷۷۷) ۳۰ـ۱۰ـ۲٫۳۰ـ۴٫۳۰ـ۶٫۳۰ـ۸٫۳۰

سیلورسیتی (۸۶۱۲۰۵) ۳۰ـ۱۰ـ۲٫۳۰ـ۴٫۳۰ـ۶٫۳۰ـ۸٫۳۰

★ مرد بیوه وزنهای خوشکل ـ رنگی

★ فرانس وازپره و
ونک (۶۸۴۱۱۶) ۱۱ـ۳۰ـ۳٫۳۰ـ۵٫۳۰ـ۷٫۴۵ـ۱۰

★ معجزه پرفسور ـ رنگی ـ بیل‌رامسی ـ تی‌نی
سینموند (۴۸۳۲۲) ۱۱ـ۳ـ۵ـ۷ـ۹

★ مردی از رام‌پور ـ رنگی ـ رندیر کاپور ـ ایکا
هما (۳۱۱۶۶۹) ۱۰ـ۱۲ـ۲٫۱۵ـ۴٫۱۵ـ۶٫۳۰ـ۸٫۴۵

★ همجولی ـ رنگی ـ جی‌تندرا ـ ممتاز
دنیا (۳۹۳۸۱۲) ۳۰ـ۱۰ـ۱ـ۳ـ۵ـ۷ـ۹

★ نفرین ـ بهروز وثوقی ـ جمشید مشایخی
کاپری (۹۲۸۴۰۱) ۱۱ـ۳ـ۵ـ۷ـ۹٫۳۰

★ والاچی ـ رنگی ـ چارلز برونسون
کسری (۸۳۶۹۳۹) ۳۰ـ۱۰ـ۲ـ۴ـ۶ـ۸ـ۱۰

تخت‌جمشید (۴۳۵۵۰) ۱۱ـ۲ـ۴ـ۶ـ۸ـ۱۰

★ وایکینگ‌ها ـ رنگی ـ کرك داگلاس
پردیس (۳۰۴۲۵۹) ۹ـ۱۱ـ۱ـ۳ـ۵ـ۷ـ۹

★ سئانس انگلیسی
گلدیس ساعت ۹٫۳۰ (رویاهای شیطانی پائولا)

انتخاب هیئت مدیره کانون سردفتران

بطوریکه همکاران عزیز سردفتران محترم مستحضرند طبق قانون انتخاب هیئت مدیره کانون سر دفتران دراختیار شخص وزیر دادگستری است مع‌الوصف از لحاظ همگامی با انقلاب و احترام به آزادی و دمکراسی معظمله طریقه انتخابات دو درجه‌ای را برگزیدند و برحسب دستور آنمقام سردفتران بیست نفر را کتبا و با امضاء خود انتخاب و پاکات مربوطه را تسلیم نموده‌اند اکنون که در آن رویه به مصالحی تجدید نظر فرموده و انتخاب حضوری را ترجیح داده‌اند و مقرر شده روز یکشنبه نهم دیماه جاری از ساعت ۹ صبحتا ۲ بعدازظهر در محل‌کانون باحضور نظار انتخاباتی مجددا اخذ رای بعمل آید خواهشمند است با حضور و شرکت در انتخاباتیکه ملازم با سرنوشت سردفتران است حقوق و حدود خویش را استیفاء فرمائید .

نایب رئیس کانون سردفتران جمال‌الدین جمالی

لاریجانی رئیس قسمت بازرسی بیست‌ویك دراجتماع اصناف گفت :

مردم مال و خانواده را به کاسب میسپارند

اجرای قانون نظام صنفی وجلوگیری از تخلفات موجب تعدیل پاره‌ای قیمت‌ها شده‌است

عکس اجتماع بازرسان و پیشه وران را در مراسمی که به منظور آموزش تشکیل شده بود نشان میدهد .

اتاق اصناف هرچند روز یکبار در محلات و مراکز بازرسی اتاق مراسمی برپا میدارد و طی این مراسم پیشه‌وران و بازرسان را دعوت به اجتماع میکند . وکارشناسان امورصنفی روسای‌مناطق بازرسی‌و معاونان اتاق قانون نظام صنفی را برای (حاضران تشریح میکنند واین گسترده ترین وسودمند ترین شیوه آموزشی است که بوسیله اتاق اصناف پایتخت اجرا میگردد دیروز این مراسم در قسمت و مرکز بازرسی شماره بیست و یک اتاق اصناف برگزار گردید . این قسمت زیر نظر آقای لاریجانی نائب رئیس اتحادیه صنف فروشندگان لوازم یدکی اتومبیل اداره میشود و در مراسم پیشه‌وران‌منطقه وبازرسان قسمت و گروهی از مردم مصرف کننده شرکت کرده بودند.

در آغاز آقای لاریجانی رئیس قسمت بازرسی از تشکیل‌جلسات آموزشی اظهار خوشبینی کرد و گفت . پس از پیاده شدن طرح تحولات اجتماعی ایران‌که بوسیله رهبر بزرگ ایران ارائه گردیده، قانون نظام صنفی تدوین گردید واین قانون برقرار کننده نظام تازه‌ای در جامعه اصناف ایران است و قانون‌در عین‌حال حمایت از افراد واحدهای صنفی از مصرف کنندگان بطور دقیق‌حمایت میکند مقررات این قانون حکایت دارد که مصرف کننده خوددرهمه حال فروشنده نیز هست وافراد جامعه پیشه‌وران که بزرگترین مصرف کننده هستند بدرستی می‌دانند که امر گرانفروشی بهمین دلیل باشعار اصناف‌مطابقت ندارند واصناف واقعی در هیچ نقطه‌ایران دست به گرانفروشی نمیزنند.

لاریجانی اظهار داشت که اتاق اصناف باین ترتیب پناهگاه افراد واحد های صنفی است وازروزی که این‌قانون بمرحله اجرادرآمده نظام اجتماعی و صنفی پیشه‌وران تهران محکم‌تر شده و اصناف واقعی تقویت گردیده‌و نابکارانی که خود را به سلک اصناف درآورده‌اند شناسائی شده‌اند . اجرا شدن مقررات قانون نظام صنفی این فرصت را پیش آورده و اصناف اکنون میدانند کالا را به چندمیخرندو چند بایدبفروشند.

آمار موجود وجمع‌آوری شده حاکی است که در میان منطقه‌ای محدود یکصدو پنجاه‌مورد تخلف دیده شده است . این تخلفات را اصناف مرتکب‌نشده‌اند ،پیشه‌وران همان کسانی هستند که مردم مال و ناموس خود را به آنها می‌سپارند و عرف شهری ما ازاین قبیل مسائل داستان های حیرت آوری در اختیار دارد . وضع وجود شهرماو پیرایه هائی که بسته میشود زائیده نابسامانی های جامعه صنفی در مدت‌چند سال گذشته است . این نابسامانی هامعلول نداشتن قانون و عدم نظارت مقررات خاصی به وضع دادوستدو امر معیشت جامعه‌اصناف است و اخلالی کمدر روابط مصرف کنندگان‌وفروشندگان‌پیش ازاجرای قانون بصورت‌گسترده‌ای دیده می‌شدمربوط بود به سوء استفاده جمعی کاسب نما که‌ضمن سوء استفاده از یک دوره برزخ خود را در صفوف افراد این جامعه جا کرده بودند.

مفهوم‌قانون نظام‌صنفی‌اینستکه از تعدی و اجحاف چنین افرادی جلوگیری نماید . وقتی مقررات‌در این جهت و زمینه اجراگردید نخست گروه اصناف واقعی‌تقویت میشوند و با بوجود آمدن خوشبینی در نظام اجتماع برای آنها رفاه بوجود میاید و این شرایط بااجرای قانون بوجود آمده است .

در کشوری که آسودگی و امنیت به آن حکومت می کند، مصرف‌کننده باید در امان باشد و فروشنده باین نکته بطور قطع توجه مینماید که این حرفه مستلزم خدمتگزاری و کار از این بهتر نمی شود که کاسب خود وجدانش را حکم قراردهد و پشت دخل دکان در ردیف منافع خود حقوق مردم را نیز رعایت نماید .

اگر این فکر در میان مردم شهر ما گسترش یابد ، مراکز بازرسی دیگر مجبور به تعطیل دکان نخواهند شد و اتاق بی صبرانه خواستار پیش آمدن چنین وضعی در سراسر شهر تهران است .

این اتاق اصناف با طرح و برنامه ریزی بوجود آمده ، همه مردم و سازمان های مسئول و جامعه عظیم‌اصناف ازآن‌حمایت می کنند و تا ابد بکار خود ادامه خواهد داد و اما پیشه ـ وران باید با مردم و مصرف کنندگان رفتاری شایسته داشته باشند و پاره‌ای کار ها که‌پیش از اجرای قانون دیده می شد ، درشان‌کاسب ها نبود ومرتکبین گرانفروش افراد دیگری بودند و هستند که جامه کسب به تن آنها گشاد است .

لاریجانی در پایان گفت : مردراصحت عمل‌استوار میدارد و براستی خوب گفته‌اند که کاسب درستکار دوست خدا است و اینطوری بودن احترام مردم را به اصناف دو چندان میکند و تردید ندارم که همه ما خواستار تقویت چنین شعار هائی هستیم.

دراین موقع آقای ناصراولیاء شیرازی شروع به صحبت کرد و ضمن ابراز مسرت ازموفقیت و رهبری ایران در امر تعیین قیمت نفت اقدامات دولت رادر زمینه اجرای اوامر شاهانه ستود .

اولیاء شیرازی گفت : روزی که قانون نظام صنفی ازتصویب مجلس گذشت در بازار تهران که در آنجا تنها عرف و عادت صنفی حکومت می کرد همه نسبت به قانون بیگانه بودند و در آنروز ها من در صنف خودم بصورت فردی مفهوم قانون را برای افراد می گفتم و همینکه فهمیده شد هدف قانون تامین رفاه برای همگان است روی این اصل پیشه‌وران استقبال‌بیسابقه‌ای‌کردند وامروز در بازار همه به قانون نظام صنفی فکر می کنند و این هم نتیجه گیری صحیح از قانون است .

در قانون مسئله تعیین هیئت مدیره و انتخاب بازرسان فوق العاده مهم تلقی شده است . بازرسان چشم اتاق هستند و هیئت های مدیره به اتاق فکر میدهند و اتاق حافظ منافع پیشه‌وران و مصرف کنندگان است .

در شهر تهران ۱۷۵ هزار واحدصنفی وجوددارد‌که تعداد آنها با در نظر گرفتن افراد خانواده به سیصدوپنجاه هزار نفر بالغ می گردند . باین‌ترتیب جمعیت اصناف تهران باجمعیت یک کشور کوچک برابری می کند و قانون با منع صدور پروانه جدید برای این جامعه ایجاد رفاه وآسایش‌کرده‌است، ناظق در پایان بیانات خود یاد آور شدکه در نتیجه‌تشریک مساعی اصناف با دولت واتاق قیمت کالا ها نه در حد انتظار دولت و مردم بلکه تا حد قابل قبولی کاهش یافته و این نشانه موفقیت اتاق اصناف است .

گرانفروشان افراد متخلفی هستند که بطور کاذب و با استفاده از فرصت دردوره برزخ وارد سلك اصناف شده‌اند

فروشندگان خود مصرف کننده هستند و گرانفروشی با شعار زندگی آنها جور نیست

قانون نظام صنفی به جامعه پیشه‌وران استحکام بخشیده و موجب طرد افراد متخلف از جامعه اصناف شده‌است

آگهی پذیرش دانشجو برای رشته‌های راه‌وساختمان ـ معماری ودکوراسیون

انستیتو تکنولوژی تهران‌واقع‌درونك (جنب کارخانجات ونك) برای‌نوبت دوم ساعت ۱۵ الی ۲۰ در نیمسال دوم سال تحصیلی ۵۲ ـ۵۳ برای دوره دو ساله تکنیسین عالی ازطریق مسابقه ورودی در رشته های زیر دانشجو میپذیرد :

نوع دیپلم	رشته	مواد امتحانی
ریاضی ـ طبیعی ـ ساختمان ـ آبادانی‌روستائی	راه و ساختمان	فیزیک ـ شیمی ـ ریاضی
ریاضی ـ طبیعی ـ ساختمان ـ صنایع چوبی طرح تزئینات داخلی	معماری	نقشه‌کشی ـ ریاضی ـ طراحی
ریاضی ـ طبیعی ـ ساختمان ـ صنایع چوبی مدلسازی ـ طرح تزئینات داخلی ـ سرامیک	دکوراسیون	نقشه‌کشی ـ معلومات‌هنری ـ طراحی

تبصره ـ از داوطلبین فارغ‌التحصیل هنرستانها برای رشته رامو ساختمان علاوه بر دروس فوق‌امتحان رسم فنی (باضریب ۲) بعمل خواهد آمد.

نمره امتحان نقشه‌کشی برای‌هنرستانهای داوطلب‌در رشته‌های معماری و دکوراسیون با ضریب ۲ منظور میگردد .

مدارك لازم برای ثبت‌نام

فتوکپی برگ اول شناسنامه ۲برگ ـ عکس۴×۶ که مشخصات داوطلب پشت آن نوشته باشد ۴ قطعه فتوکپی دیپلم یا گواهی قبولی یکبرگ ـ فتوکپی برگ آماده بخدمت یا معافی برای مشمولین یک برگ ـ رسید بانکی بمبلغ ۵۰۰ ریال بحساب ۹۰۰۰۱ بانک‌ملی شعبه ونک واریز شده باشد ـ تقاضای ثبت‌نام دررشته مورد علاقه ـ مدارك بایستی طوری با پست سفارشی ارسال گردد که تا روز ۲۵ر۱۰ر۵۲ به انستیتو برسد تاریخ برگزاری امتحان ساعت ۲ بعدازظهر جمعه ۲۸ر۱۰ر۵۲ و توزیع کارت یکروز قبل ازامتحان در محل انستیتو خواهد بود . تلفن ۶۸۲۰۶۶

وزارت آموزش و پرورش

آ ـ ۶۹۷۰۲

رالی بحرخزر

مسابقه خوب راندن وردیابی از روی نقشه در مسافت یکهزار کیلو متر

باهمکاری :

۱ـ شرکت براون ایران — نماینده ماشینهای ریش تراشی‌برقی‌براون
۲ـ شرکت سهامی تولید روغن — (روغن اسو)
۳ـ شرکت شبدیز — نماینده اتومبیلهای پژو وشمع شامپیون و لاستیك کلبر
۴ـ نمایندگی ساعتهای امگا درایران
۵ـ اتو اسپرت — انتهای کاخ شمالی
۶ـ بازرگانی نیك بخت — نماینده لاستیکهای کنتیننانتال
۷ـ فروشگاه پناهی

ساعت ۱۴ روز پنجشنبه ششم‌دیماه ازمحوطه باشگاه ورزشی شاهنشاهی‌در خیابان پهلوی آغاز میشود .

اتومبیل کلوب شاهنشاهی ایران

دنیای ورزش روزهای شنبه منتشر میشود

نیازمندیهای شما

۳ تومان
با روزی ۳ تومان منزل ومحل کارخود را بابهترین نوع کاغذ دیواری ، موکت ، دیوارکوب پلاستیکی ، کفپوش‌وپرده‌کرکره
پلاستر
نزنین نمائید بالاتر از امیراکرم ساختمان شرکاء طبقه پنجم
۴۴۰۴۱ و ۴۸۷۵۱
۶۶۶۶۶۵

موسسه تزئینات‌پیکاسو
تلفنی سفارش میپذیرد . کاغذ دیواری ـ پرده کرکره ـ موکت ونقاشی ساختمان‌تلفن ۹۵۱۳۰۱
۱ـ۲۵ آ ـ ۲۱۲۸۵

از سورنا بخرید
بنفع شماست
کاغذ دیواری کفپوش ، پرده کرکره ، موکت ، نقاشی ساختمان بانازل ترین قیمت
سورنا تلفن ۳۱۹۳۲۰

پرده کرکره آمریکائی ، کاغذ دیواری کفپوش ، موکت نقاشی ساختمان
۷۶۵۸۴۸

مرکز تولید و پخش پرده کرکره کاغذ دیواری کفپوش ـ موکت
تلفن ۶۲۴۳۱۲

تزئینات‌ساحل ۸۴۳۱۹۶
کلیه رنگ‌امیزی ساختمان

کاغذ دیواری با نصب
فوری ۲۰درصدتخفیف ۹۷۸۴۲۰
آ ـ ۲۱۲۷۷

کفپوش همه نوع باقساط
۷۷۵۷۷۵

موکت باقساط تلفن ۷۷۵۷۷۵

کاغذ دیواری‌باقساط ۷۷۵۷۷۱

برای ساختمان شما

پاکتان
انجام کلیه امور نظافت ساختمان تلفن ۸۳۸۱۷۲

کارگاه فنی ساکو
حرارت مرکزی وتهویه و شوفاژ ، کار های مهندسی قبول میشود نصب موتور خانه های حرارت مرکزی‌وموتور‌خانه های سنگین‌خیابان بهار پلاك ۲۳۴
تلفن ۸۲۴۱۵۱ و ۸۳۲۳۴۰

شرکت نعیمان
فروشنده لوازمات‌چیبی آلات بهداشتی و ساختمانی کلی وجزئی خیابان فیشر آبادمقابل پمپ بنزین شماره ۱۲
تلفن ۳۸ و۸۳۱۹۳۷

فروشگاه‌لوازم‌بهداشتی وساختمانی سعادت
فروشنده کلیه لوازم بهداشتی و ساختمانی خیابان پهلوی‌نرسیده به بلوار تلفن ۶۶۷۴۴۷

شرکت‌ساختمانی دکل
نقشه‌برداری ، نقشه‌کشی، طرح ونظارت ، مقاطعه ساختمان ، تعمیرات داخلی ، اسفالت ، سیمانکاری ، تزئینات ونقاشی ساختمان را زیرنظر مهندسین کارآزموده‌میپذیردتلفن ۸۷۷۰۰۸

موسسه اعجاز تزئین و تعمیر ساختمان‌باتضمین
۳۵۳۲۹۶

آسفالت لوله‌بازکنی
تلفن ۹۳۷۳۸۵

کلیه تعمیرات ساختمان با تلفن ۹۲۶۰۲۳

آکوستیک
فروش و نصب سقف‌های کاذب شرکت مکسکو ۱۶ـ۸۳۴۳۱۴

بنائی ـ نقاشی ـ اسفالت
لوله‌بازکنی ـ لوله‌کشی وتخلیه‌چاه ۷۵۹۷۲۱

شرکت نشت‌جو
محل آسیب دیدگی لوله‌های‌آب را با دستگاه پیداکرده باجزئی حفاری تعمیر مینماید ۸۷۷۹۹۲

کارراباکاردان‌بسپارید • آسفالت‌استاندارد
۸۲۳۸۱۵ ـ ۸۲۱۱۴۷

تخلیه‌چاه
تلفن ۸۳۷۶۶۴

تخلیه‌چاه
۷۷۶۷۱۳
هر متر مکعب ۳۰ تومان

اسفالت تضمینی
قیروگونی پشت بام رامسازی محوطه‌سازی تلفن ۴۹۱۰۸

پاکسازان
نظافت کلیه قسمتهای ساختمان. تلفن ۸۳۶۴۷۱

لوله‌بازکنی
لوله‌بازکنی ولوله‌کشی مقدم ۹۲۵۲۷۴

لوله‌بازکنی ۱۸۰ ریال
۷۵۳۸۲۲

رفع گرفتگی سرنوع لوله‌ساختمانی
بادستگاه‌وتراکم‌هوا. تلفن ۷۸۷۲۷

لوله‌بازکنی
فاضل‌آب فوری
تلفن ۴۴۳۴۶

لوله باز کنی فاضل‌آب
۷۷۶۹۸۹

لوله بازکنی و لوله‌کشی و سرویس آبگرمکن
۸۵۱۲۵۴

لوله‌بازکنی روزولت
۲۵ تومان ۴۷۱۴۳

لوله بازکنی
فاضلاب
سرویس آبگرمکن‌بخاری
۸۴۹۷۵۷

لوله بازکنی ولوله‌کشی دروازه دولت
۸۲۷۴۰۸

تخلیه چاه فاضلاب با بودجه خانواده‌هاواماکن عمومی تلفن :۶۶۶۱۵۵

لوله‌بازکنی فاضل‌آب قدیمی تلفن ۹۵۵۱۱۶

گمشده
پاکتی محتوی چک در راه پستخانه مفقود گردیده جوینده به ایران‌سوپر واقع در تخت جمشید اسکندرارجاداطلاع‌داده و مژدگانی قابل توجهی دریافت دارد .

گاز
پرسی گاز
گازوسرویس
ازساعت ۷ صبح الی ۱۰ شب
۶ـ۹۶۳۰۲۱
۶ـ۹۵۰۰۰۱
سرویس‌وتعمیرات اجاق
۹۶۳۰۳۰

تلفنهای جدیدشرکت سهامی خاص چراغ گاز از ۱۵ دی ماه ۱۳۵۲ بدین صورت تغییر میکند .
پخش گاز
۶۲۵۴۶۴
۶۲۵۴۶۳
سرویس
۶۲۵۴۶۲

بوتان
گاز
BUTANE
بوتان
قبول‌سفارشات‌گازازلاصبح‌تاپاشب
باشماره‌های ۰۹ـ۹۵۳۰۵۱
صدورکارت‌اشتراك ۳۱۳۱۶۳
سرویس‌وتعمیرات ۲ـ۳۱۳۱۶۱
دفترمرکزی‌وفروش ۱۵ـ۳۰۴۷۱۱
شکایات‌گازرسانی ۹۶۲۰۶۰
بوتان

آگهیهای متفرقه
مقدار یکصد تن گابیون جهت سدبندی موجود و ۲۴ ساعت در اختیار مشتریان گرامی قرار می‌گیرد خزانه فرح‌آباد خیابان کارخانه برق کارخانه سیم بافی سبزعلی فرد شاهین
تلفن ۵۳۶۷۷۶

رستوران‌ها
سالن پذیرائی صادقی‌پور برای جشن عقد و عروسی شهباز خیابان‌غیاثی‌تلفن ۳۵۲۲۴۴

جدیدترین وبهترین وسائل اسکی جهان در
کالای ورزشی صمیمی

کالای‌ورزشی صمیمی
بزرگترین وارد کننده وسائل ورزشی ، زیبائی وتناسب اندام
تهران خیابان حافظ بالاتر ازچهارراه یوسف‌آباد تلگرافی ۶۶۳ تلفن: ۶۶۳۷۱۴

Jacks
زبان، پاچه، مغز وصبحانه آمریکائی
از ۶ صبح در
جکس
جکس: قیطاس‌آباد چهارراه‌نجارت تلفن: ۶۲۴۵۹۰

گزارشها و رویدادها

خانمهای بازرس :

میوه درجه ۲ را بجای درجه یك میفروشند

خانمهای بازرس کمیته ملی حمایت از مصرف کننده بار دیگر یک فروشگاه‌را مورد بازرسی قرار دادند ونظریات دیگری پیرامون کنترل‌قیمتهاو اجحاف گرانفروشان به خریداران بیان داشتند

در بازدید شب گذشته به درجه‌بندی نبودن انواع‌میوه و فروش میوه‌درجه دوبجای درجه یک اعتراض شد و در قسمت فروش گوشت اظهار شد فروشندگان بیش از نرخ مقرر از مردم دریافت میکنند،

عکس بالاگوشه‌ای ازبازرسی شب گذشته را نشان میدهد.

مثنوی ، گلستان سعدی وحافظ پرغلط است یانه ؟

دکتر صفا: شاهنامه مسخ شده است

بدنبال سخنرانی استاد مجتبی مینوی در مجلس بزرگداشت‌مولوی که خلاصه‌ای از آن در روزنامه سه‌شنبه‌درج گردید نظرچندتن‌از صاحبنظران ادبیات فارسی‌راجویا شده‌ایم که میخوانید . استادمینوی درآن‌سخنرانی گفته‌بود «بسیاری از ابیات مثنوی مولانا وحتی دو بیت سرآغاز مثنوی غلط است .

مینوی همچنین گفته بود مایک شاهنامه یک مثنوی یک دیوان حافظ ویک گلستان سعدی‌صحیح نداریم .»

آقای انجوی شیرازی :

«من نظرآقای‌مینوی را درمورد بیت اول مثنوی قبول ندارم وهمان صورت مشهور بیت را یعنی(بشنو ازنی چون حکایت میکند ـ از جدائیها شکایت میکند) درست میدانم که بااصول‌عرفان وتصوف اسلامی ایران منطبق است‌درمورد سایر آثاربا ایشان‌اختلاف‌موضوعی دارم، زیرا ایشان اقدم نسخ را مناط اعتبارمیدانند و بنده اقدم نسخ را فقط راهی بدهی میدانم‌و نمیتوانم سابقه هزار ساله ادب فارسی رانادیده‌بگیرم.دیرزمانیست که نسخه های اقدم اعتبار واهمیت خود را ازدست داده‌اند بایستی هرکلمه مورد اختلاف را باموارد مشابه سنجید واجتهاد و شعور و تشخیص را بکار بست تا صحیح ازسقم بازشناخته شود . »

دکتر سادات ناصری : سخنان آقای مینوی در این‌بارمکه‌نسخه‌ای قدیمی از مثنوی موجوداست‌راست است وبایداین‌نسخه چاپ‌شود ، اما تنها بعنوان یک نسخه قدیمی، زیرا درطول ایام اشخاصی که صاحبنظر بوده‌اند ممکن است در ابیاتی از مولوی دست برده وآنرا بهتر کرده باشند وما نمیتوانیم این ابیات بهتر را بدلیل آنکه دراصل متعلق به مولوی نیست دور بریزیم واگر دست‌بردنشان در این ابیات درست بوده باید آنرا بپذیریم . اما اینکه آقای مینوی میگویندتنها از همان یک نسخه قدیمی باید استفاده کرده کار درست واصیلی نیست. اینکه گفته‌اندمقدارزیادی از کلیات شمس‌تبریزی غلط است نیز موافق نیستم چون درهمان نسخه هائی که خودشان گفتندنیز وضع بهمین منوال است.

دکتر ذبیح‌اله صفا : در اینمورد با آقای مینوی موافقم چون نسخه های آثار شعرا و نویسندگان فارسی زیان در طول زمان بعلت قلمرو وسیعی که این زبان درآن رایج بوده ووجود ناسخین متعدد که غالبا سواد کافی نداشته‌اند اصالت خودرااز دست داده‌است. درتمام آثار نظم و نثر ماهر نسخه با نسخه دیگر اختلافاتی دارد که دربعضی موارد این اختلافات خیلی زیاد است و جوینده رادچار شک میکند . بعنوان مثال شاهنامه فردوسی از هر اثر دیگری بیشتر در معرض دخل و تصرف بوده بطوریکه بتوان آنرا مسخ شده نامید. اما بنظر من نباید در این مورد مبالغه شود تاجائیکه بگوئیم فلان اثر سعدی متعلق بوی نیست اما درهرحال این احتمال هست که در اینگونه آثار دخل وتصرفی شده باشد .

یک لایحه وهزار اگر ـ مگر ـ آیا وچرا!

مردم و لایحه تعدیل مال‌الاجاره

اشاره :

پس از آنکه لایحه تعدیل و تثبیت اجاره بها تسلیم مجلس شورایملی شد ، روزنامه‌اطلاعات‌بحث‌پیرامون نقاط ضعف‌و قوه این لایحه رابه نظرخواهی عامه‌گذاشت، عده زیادی در این زمینه به اداره روزنامه نوشتند وعقاید خود را ابراز کردند که فشرده این‌اظهار نظر ها را ذیلا مطالعه می فرمائید .

۱ـ بهتر بود که در لایحه معین می شد که کسانیکه تا کنون با قرض و دریافت وام توانسته‌اند به مالک ودیعه بپردازند میتواند پول خود را پس بگیرند .

۲ ـ مشکل اجاره مسکن و تعدیل اجاره بها و گرفتاریهای موجود بین موجر و مستاجر زمانی حل می شود که دولت کارشناسانی را برای تعیین اجاره عادلانه مامورکند ونتیجه این کارشناسی به مستاجر و موجر ابلاغ گردد .

۳ ـ عده زیادی از مستاجرین پس از وارد کردن خسارت هنگفت به محل مورد اجاره و ندادن‌اجاره بهای چند ماهخانه را تخلیه میکنند ، در لایحه جدید می بایستی برای وصول طلب‌موجر ازاین‌گونه‌مستاجرین تضمینی بجای ودیعه در نظر گرفته می‌شد .

۴ـ بهتر بود در لایحه جدید برای تعدیل اجاره بها به گونه زیر عمل می شد :

مستاجرینی که میزان اجاره بهای آنان تا ۵۰۰۰ ریال است حق دارند میزان اجاره بهای خود را صدی ده تقلیل دهند، مستاجرینی‌که‌میزان اجاره‌بهای آنان از ۵۰۰۰ریال الی۱۵۰۰۰ ریال است صدی پانزده از اجاره بهای خود کم کنند و مستاجرین‌که‌میزان اجاره بهای آن ۱۵۰۰۰ تا ۵۰۰۰۰ ریال است صدی ۲۰ اجاره بها خود را کاهش دهند .

۵ ـ مستغلات با توجه به‌این که در چه منطقه‌ای قرار دارند وچه مصالح ساختمانی درآنها بکار رفته به سه درجه تقسیم شوند و براساس این درجه بندی اجاره بها تعیین گردد.

۶ ـ اجاره بها می بایستی با هزینه زندگی مردم چه مالک و چه مستاجر تناسب داشته‌باشد از این رویا توجه به گرانی زمین و مصالح ساختمانی بهتر بود در این لایحه به این امر توجه میشد و وضعیت مالک‌نیز در نظر گرفته می شد .

۷ـ یکی از عوامل اختلاف مالک و مستاجر عدم اطمینان بین آنان است و همچنین‌کندی کار دستگاه های قضائی برای رسیدگی به اینگونه اختلافات. بهتر بود لایحه جدید راه حل برای اختلافات بین مالک و مستاجر ارائه می داد.

۸ـ عده‌ای از مستاجرین هنوز اجاره بهای ده سال پیش را می پردازند بهتر بود لایحه جدید این‌حق را به مالک می دادکه ازاینگونه افراداجاره‌ای معادل اجاره بهایی‌که‌ساختمان های مشابه در اسفند ۵۱ دریافت می کردند مطالبه کنند.

۹ـ برخی از موجرین باخود داری از تعمیر خانه‌مستاجرین را تحت فشار قرار میدهند که خانه را تخلیه کنند خوب بود در این لایحه مقرر می شد مستاجرین هزینه این گونه تعمیرات را از اجاره خانه کم کنند و خود این تعمیرات را انجام دهند .

۱۰ـ این لایحه دوای درد نیست ، برای حل این مشکل باید کوشید تعداد واحد های مسکونی را افزایش داد .

۱۱ـ اجاره بعضی از خانه ها حتی در اسفند ۵۱ نیزرقم بسیار بالائی است و این لایحه درد بسیاری از مستاجرین را درمان نمی کند .

۱۲ـ در لایحه جدید خوب بود پیش بینی می شد که‌مالک نتواند اجازه تخلیه مورداجاره را بعلت‌احتیاج شخصی بگیرد. زیرا عده زیادی با استفاده از این حق مستاجرین‌را زیرفشار قرار می دهند .

لازم بیادآوری است که‌اظهار نظر های فوق از جانب خانم‌ها و آقایان نامبرده در زیرعنوان شده است :

خانم اعظم. م، عباس معصومی ـ محمد تقوی ـ بهرام زندی ـ فرخ نقیبی، علامیر ، خداکرم زندی ، امیرحسین ضرابی ، فریدون شهسواری ، حاجی شمسعلی ، جعفر مینوئی ، محمد خراط ، محبوبه داور ـ جواد جوادزاده ـ عبدالله گلیاری ـ ع ـ مرصع .

طب سوزنی جدی است

بقیه از صفحه۵

« در پاره‌یی از بیماریها ، اثر درمانی طب سوزنی‌براستی شگفت انگیز است . مثلا در پکن به بیماری برخوردیم که‌از فشار خون رنج میبرد . دکتر کاظمی فشار خون این بیمار را اندازه گرفت . وقتی‌این‌اندازه‌گیری پس از درمان بیمار با سوزن زدن ، تجدید شد،نتیجه باور نکردنی می نمود . فشار خون بیمار ، پایین آمده بود!»

همین پزشك ایرانی، یادآور شد که پزشکان چین حتی‌فلج وفلج اطفال را با درمان‌سوزنی بین ده تاسی درصد معالجه میکنند گرچه این کار دوتاسه سال بطول می‌انجامد . اوافزود: «در حال حاضر چینی هاسخت میکوشند تا طب سوزنی را بر پایه های علمی استوار کنند و برای همین از مدتها پیش آزمایش های دامنه داری را بر حیوانات آغاز کرده‌اند . آنان ، در جست‌و جوی این پاسخند که اثرات درمانی‌طب سوزنی ، چه نوع فعل‌وانفعالاتی را در بدن باعث میشود وبیماری را ازمیان میبرد. برای پیشرفت درین کاردستگاهی‌نیزساخته‌اند که نقاط مخصوص سوزن‌زدن رانشان میدهد . چینی ها به هریك ازین نقاط حساس نامی داده‌اند ، در حالی که‌فرانسوی ها، آنها را شماره بندی کرده‌اند .»

گروه پزشکان ایران

در هیات پزشکی ایران‌این پزشکان شرکت داشتند :دکتر داوود کاظمی‌رئیس گروه(معاون دانشکده پزشکی دانشگاه تهران)ـ دکتر علی فرپوررئیس دانشکده پزشکی‌دانشگاه‌پهلوی شیراز که جنبه های درمان عمومی و آموزشی طب‌سوزنی‌را مورد مطالعه قرار داد ، دکتر محمد فتوحی متخصص‌بیهوشی از گروه‌مرکزپزشکی‌فیروزگر، دکتر رضوان اوحدی متخصص اورولوژی که در زمینه طب سوزنی ، قبلادرفرانسه‌مطالعاتی داشته است .

جدول کلمات متقاطع

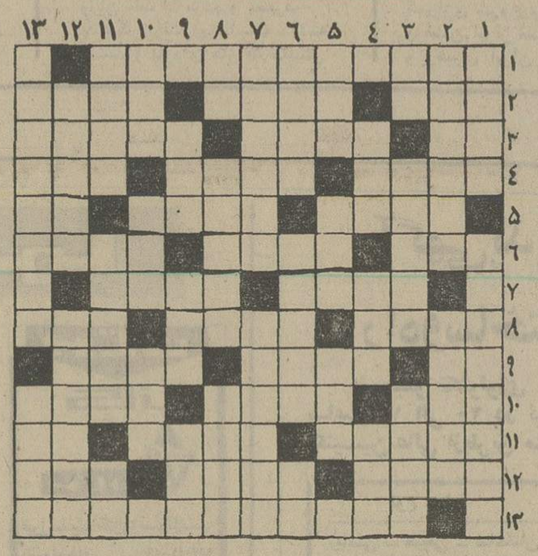

افقی :

۱ـ در مذهب درویشی کفراست ۲ـ عدسی ـ عاقل و خردمند‌ـحالا اوهم یکپا خواربار فروش شده است ۳ـقسمت اعظم وجودسرکار را تشکیل داده است ـمجلس شورای انگلستان‌ـ ازموسیقیدانان بزرك ایران قدیم ۴ـ نافرمان‌ـ آهنگساز فرانسوی‌در قرن‌نوزدهم‌ـ بخاك سپردن ۵ـ فرزند ـ زنان باشند ـآهی کم از نگاهی ۶ـ پاك و پاکیزه ـحرف بی‌اساس‌و معنی ـانجامش لازم است ۷ـهنوز مهرش را برخی بررخسار دارندـ روز صدوپنجاه هزارسال ۸ـسرش را ببرید یانبرید گردنش دراز است‌ـ سیگار ویژه ـ میانه‌نشین حواشی ۹ـبردارش بکشیدتابیدار شودـ ارزش دل پریشان کردن ندارد ـصدا درآن ضبط میشود ۱۰ـ بالا ـ ازنخست وزیران‌اسبق انگلستان ـحالا همه سرخانه‌می سازند ۱۱ـ از نخست‌وزیران‌ایران بود ـ پایتختی درآسیا ـ کافی است ۱۲ـ درراه خوزستان بدان میرسند ـیاری دهنده ـ کس ندان !۱۳ـ اثر معروف کافکا که به فارسی نیز ترجمه شده است.

عمودی :

۱ـ این‌روزها سرگردان‌وبلاتکلیف

شماره ۷۶۲۰

شده است‌ـ ازشهرهای آسیای صغیر ۲ـ شرکت جستن‌ـ معدن لب لعل‌وکان حسن ۳ـ دختر ـ راهروی سرپوشیده با اندکی‌تغییر درحرف آخر ـقصد ۴ـ بستن ـ مال یمن مرغوب‌تربود ـ مکافاتش دنیاست ۵ـ مست دوتا می‌خوردـ گرفتاری و دردسر ـ شاعر درآن چون نای نالیده بود ۶ـ معمورـ رستن ـعدد منفی ۷ـ مرد خدا نصف‌دیگرش‌را بذل‌درویشان کرده است‌ـ خوشحال و مقضی‌المرام۸ـ از حیوانات قطبی و آسمانی ـ مروارید رخسار ـ کارش اندرز دادن است ۹ـ جدـ عمده مایع حیاتی بدن ـ پارچه‌ای از کرك شتروبز ۱۰ـ شریك دانستن‌برای ایزد یکتا ـبعد از حمل‌ـ اشتردر آن سخت‌در میماند ۱۱ـ همه‌فتنه عاشورا زیر سراو بودـ بپایان رساندن ـ ناخن چهارپا۱۲ـ از حیوانات نباتی شکل ـ قرار است جانشین راه‌بشود ۱۳ـ مرغوبترین سوغات اصفهان ـ بین ایتالیا و سیسیل .

حل جدول شماره ۷۶۱۹

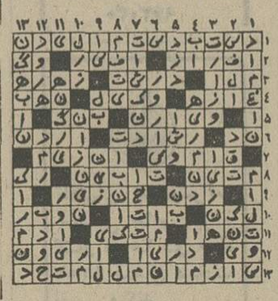

غذای آماده

برای‌میهمانی ـ تلفن۶۶۳۶۳۵

آندو از افقی دور دست برای جدالی بزرك درنیم‌ـ روزی خونین آمده بودند..

ازامروزدرسینما

مولن روژ

آغاز سومین هفته نمایش در

سینماهمای

(نمایش دهنده محصولات ممتاز سینمای هند)

رندیر کاپور (پسر راج‌کاپور) همراه با چهره جذاب وجدید ریکا ، در شاهکاردیگری‌ازسینمای هندوستان محصول ۱۹۷۳

IRANIENS FRANCOPHONES

Vous avez la chance de posséder un quotidien d'expression française.

Profitez-en, en . . .

VOUS ABONNANT AU JOURNAL DE TEHERAN

Composez le matin entre 9 heures et midi le numéro 311217 pour prendre un abonnement.

Le Journal vous sera livré à domicile vers 7 heures 30 du matin.

از فردا صبح فقط در

شهر فرنگ

اولین سینمای ممتاز و۴ ستاره ایران ★★ ★★

تمنای جسم وطغیان روح در مثلث ابدی عشق ... نه آنچنانکه تاکنون دیده‌اید یا حدس میزنید بلکه . . .

ایومونتان . رومی اشنایدر . سامی فری

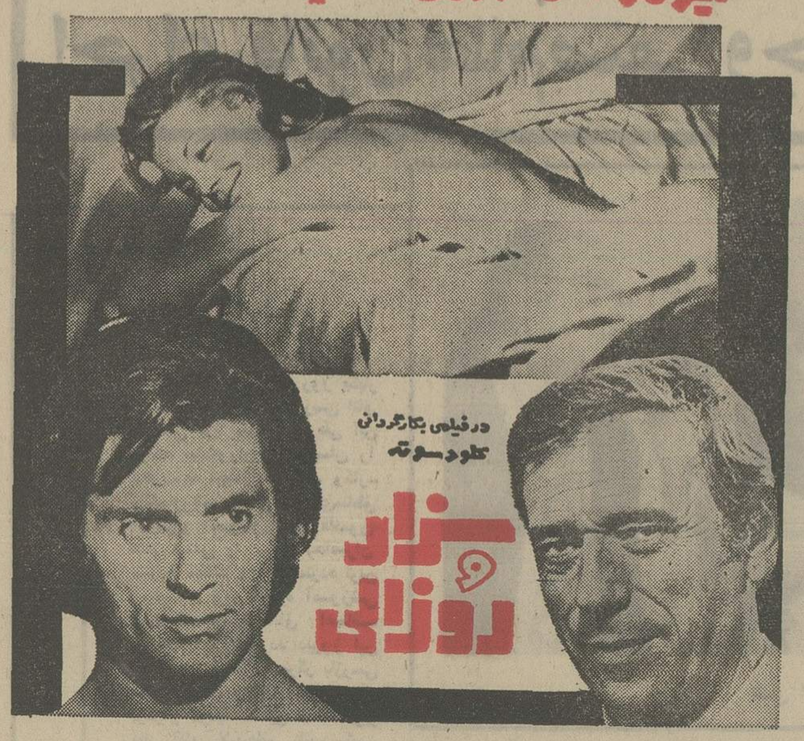

سئانسها ۱۱٫۱۵ صبح ـ ۳ـ۵٫۱۵ ـ ۷٫۳۰ـ ۹٫۴۵ بعدازظهر
گیشه سینما شهر فرنك همه روزه برای رزرو بلیط آماده است

مدرسه عالی بیمه تهران

آگهی ثبت نام مسابقه ورودی دوره لیسانس برای نیمسال دوم سال تحصیلی ۵۳-۱۳۵۲

مدرسه عالی بیمه تهران در نیمسال دوم‌سال تحصیلی ۵۳ـ ۱۳۵۲ از طریق مسابقه ورودی وبا شرایط مشروحه زیر تعداد ۱۵۰ نفر برای رشته بیمه دانشجو می پذیرد .

از دارندگان دیپلم کامل متوسطه شعبه های طبیعی و ریاضی که حداقل معدل آنان ۱۲ باشد در حدود برنامه دوره دوم متوسطه طبیعی مسابقه بعمل خواهد آمد .

مواد مسابقه و ضرایب مربوط بشرح ذیل می باشد .

۱ـ ریاضیات شامل حساب و جبر و مثلثات (حدود دوره متوسطه شعبه‌طبیعی)باضریب ۳
۲ـ زبان انگلیسی باضریب ۳
۳ـ فارسی با ضریب ۱
۴ـ اطلاعات عمومی باضریب ۱

موعد ثبت نام

ثبت نام داوطلبان از تاریخ انتشار آگهی تاروز شنبه ۸ دیماه ۱۳۵۲ ادامه خواهد داشت . به تقاضاهائیکه مدارک آنها ناقص باشد و یابعد از تاریخ مذکور پست شده باشد ترتیب اثر داده نخواهد شد و کارت شرکت در مسابقه‌ورودی صادر نخواهد گردید .

مدارك مورد لزوم

داوطلبان باید تقاضا نامه ضمیمه این‌آگهی را از روزنامه جدا کرده و با دقت و بطور خوانا تنظیم نموده و بانضمام مدارک زیر :

۱ـ یک برگ رونوشت و یا فتوکپی صفحه اول شناسنامه .

۲ـ ۳ قطعه عکس ۳×۴ برقی که نام‌و نام‌خانوادگی و شماره شناسنامه و محل صدور داوطلب پشت آنها نوشته باشد .

۳ـ رسید بانکی بمبلغ پانصد ریال که به‌حساب شماره ۱۳۰۰ بانک بازرگانی ایران شعبه ایرانشهر تهران پرداخت شده باشد .

۴ـ از نقطه نظر نظام وظیفه عمومی داوطلبان باید واجد شرایط زیر باشند :

الف ـ مشمولان دیپلمه پسر و دختر فارغ التحصیل شهریور ماه ۱۳۵۲ مشروط بر اینکه دیپلمه متفرقه نبوده و غیبت نیز نداشته باشند و مشمولان دیپلمه متولد ۱۳۳۴ که در سال های قبل قبول شده باشند احتیاج به ارسال مدارک‌نظام ندارند .

ب ـ برای سایر داوطلبان مدرک نظام وظیفه‌عمومی لازم است و باید فتوکپی مدرک نظام را به ضمیمه سایر مدارک بمدرسه عالی بیمه تهران ارسال دارند .

ج‌ـ داوطلبان دختر احتیاجی به ارسال‌مدرک نظام نخواهند داشت بشرط اینکه غیبت نداشته باشند .

۵ـ یک برگ فتوکپی دیپلم یا جواز قبولی یا کارنامه و یا گواهی قبولی (از ارسال برگ اصلی مدارک خودداری شود .)

تذکر : مدارک فوق و همچنین مبلغ ثبت نام در مسابقه ورودی بهیچ عنوان مسترد نخواهد شد .

مدارک فوق باید با پست سفارشی بنشانی : تهران ـ خیابان شاهرضا ـ اول ایرانشهر مدرسه عالی بیمه تهران ارسال گردد .

تاریخ و توزیع کارت مسابقه ورودی

توزیع کارت ورود بجلسه امتحان و دفترچه راهنمای مسابقه ورودی از ساعت ۸ صبح تا ۶ بعدازظهر روز پنجشنبه ۱۳ دیماه ۱۳۵۲د ر محل دانشگاه تهران انجام خواهد گردید .

تاریخ و محل مسابقه

مسابقه ورودی ساعت ۹ صبح روزجمعه ۱۴ دیماه ۱۳۵۲ در محل دانشگاه تهران بعمل خواهد آمد. داوطلبان باید با همراه داشتن کارت شرکت‌در مسابقه ورودی راس‌ساعت۸ صبح روزمذکور در دانشگاه تهران حاضر باشند .

شرایط تحصیل در مدرسه عالی بیمه‌تهران

۱ـ پذرفته شدگان مسابقه ورودی مدرسه‌عالی بیمه تهران در صورتی میتوانند در این مدرسه عالی ثبت نام نموده و ادامه تحصل دهند که نام‌نویسی آنها از نظر مقررات وظیفه عمومی بلا مانع باشد .

۲ـ کسانیکه در مسابقه ورودی مدرسه‌عالی بیمه تهران پذیرفته شوند باید طبق آگهی رسمی مدرسه در موعد مقرر برای نام نویسی مراجعه کنند در غیر اینصورت پذیرش آنان‌در این مدرسه موکول به توفیق مجدد در مسابقه ورودی خواهد بود .

۳ـ شهریه دانشجویان در یک نیمسال تحصیلی (بهمن ماه ۱۳۵۲ تا خرداد ماه ۱۳۵۳) بیست هزار ریال است که پذیرفته شدگان باید‌در هنگام ثبت نام یکجا پرداخت نمایند

۴ ـ برنامه و ساعات درس دانشجویان صبح ها از ساعت ۸٫۳۰ تا ۱۲٫۳۰ و بعدازظهر ها ساعت ۱۲٫۳۰ تا ۸٫۳۰ میباشد و در هر ساعتی که‌امکان پذیر باشد تعیین خواهد شد و دانشجویان موظفند طبق برنامه تعیین شده در کلاس درس حاضر شوند و هیچگونه معذوریتی مورد قبول مدرسه واقع نخواهد شد .

۵ـ مدرسه عالی بیمه تهران در مورد تامین مسکن دانشجویان تعهدی قبول نمی کند .

۶ـ دانشجویان میتوانند درهر نیمسال‌تحصیلی‌تا حداکثر ۲۰ واحد انتخاب کنند .

۷ـ مدرسه عالی بیمه تهران در مورد ترم‌تابستانی هیچگونه تعهدی قبول نمی کند . ولی هرگاه ترم تابستانی دایر گردد پذیرفته شدگان‌مسابقه ورودی باید شهریه ترم مزبور را بمیزان تعداد واحدی که انتخاب بنمایند جداگانه‌بپردازند .

درخواست ثبت نام برای شرکت در مسابقه ورودی مدرسه عالی بیمه تهران دی ماه ۱۳۵۲

اینجانب بامشخصات ذیل :

نام خانوادگی ـ نام ـ شماره شناسنامه
نام پدر ـ محل صدور ـ تاریخ تولد
محل تولد ـ شعبه تحصیلی در دبیرستان :
طبیعی ـ ریاضی

که گواهی نامه دوره متوسطه رادر سال ـ با میانگین
از دبیرستان ـ شهرستان ـ دریافت داشته‌ام .
و نشانی محل اقامتم شهر : ـ خیابان ـ کوی
خانه پلاک شماره ـ تلفن
میباشد بااطلاع از مقررات‌مسابقه‌ورودی و تحصیل در مدرسه‌عالی بیمه تهران و قبول کامل‌آنها درخواست شرکت‌در مسابقه ورودی را دارم .
قبض رسید بانکی شماره ـ مورخ ـ بمبلغ پانصد ریال (۵۰۰ ریال)
که بانضمام ۳ قطعه عکس ۳×۴ برقی و یک برگ فتوکپی‌صفحه اول شناسنامه یا رونوشت آن ضمیمه این تقاضانامه است .
تاریخ : ـ امضاء داوطلب

شماره ۲٫۱۱۰۶۲ ـ تاریخ ۴٫۱۰٫۵۲

شهرداری قزوین

آگهی مسابقه تهیه پیکره سواره اعلیحضرت رضاشاه کبیر

شهرداری قزوین تهیه پیکره برنزی‌سواره اعلیحضرت رضاشاه کبیر با لباس کودتای۱۲۹۹خورشیدی به‌بلندی ۵متر را میان هنرمندان پیکره‌ساز به مسابقه‌میگذارد . هنرمندان پیکره‌سازدر صورت تمایل می‌توانند با مراجعه به دفتر فنی اداره‌کل‌آفرینش هنری‌وادبی وزارت فرهنك و هنر وبررسی نقشه میدان ، ماکتهای خود را با مشخصات زیرحداکثر ۴۵روز پس‌ازانتشاراولین آگهی مسابقه بدفتر فنی تحویل نمایند:

۱ـ بلندی قطعی ماکت سواره ۱٫۲۵ متر باشد .
۲ـ ماکت پیکره درحال جهش باشد.
۳ـ ماکت‌پیکره‌بالباس کودتای۱۲۹۹خورشیدی و شنل‌دار باشد .
۴ـ طرح و ماکت پایه پیکره همراه‌ماکت تحویل دفتر شود .
۵ـ پیکره از برنز اعلا و ریخته‌گری‌آن بطریقه پارافینه باشد .
۶ـ هزینه تهیه پیکره مذکور بدون‌هزینه ساختمان پایه ۲۳۰۰۰۰۰ ریال (دومیلیون و سیصد هزار ریال)خواهدبود .

شهردار قزوین ـ محمدرضا وکیل گیلانی

در ۵ گروه کنکور دیپلمه‌های فنی و حرفه‌ای حق شرکت دارند

از فیروز مجللی

مرکز آزمون شناسی وزارت علوم و آموزش عالی بیست و شش نوع دیپلم فنی ، حرفه‌ای و خدمات راکه‌امسال علاوه بردیپلمه های ریاضی ، طبیعی و ادبی می توانند در کنکور سراسری‌دانشگاه ها و مدارس عالی شرکت نمایند برای‌کلیه‌دانشگاهها و مدارس‌عالی ارسال داشت تابخش های مختلف دانشگاهی «دپارتمنت‌ها» با توجه بدروسی که شاگردان فنی و هنرستانی در دوره متوسطه گذرانیده‌اند برای پذیرش آنان اعلام آمادگی نمایند.

وزارت آموزش و پرورش علاوه بر معرفی نوع دیپلم،رشته های انتخابی داوطلبان راکه می توانند در آن ادامه تحصیل دهند نیز برای آزمون شناسی ارسال خواهد داشت تااین سازمان طرح مزبوررا بمنظور بررسی‌و پژوهش امکانات تحصیلی ۲۶ نوع دیپلم غیر از رشته های ریاضی،طبیعی وادبی به دانشگاهها و مدارس عالی بفرستد

در فهرست زیر اعتبار دیپلم‌هائی که داوطلبان‌می توانند رشته‌های مورد نظر خودرا برگزینند باین شرح تعیین شده است:

دیپلم مکانیک ماشین های کشاورزی‌برای رشته های مکانیک ماشینهای کشاورزی ، اقتصاد ، ماشینهای سنگین ، دیپلم صنایع غذائی و کشاورزی برای رشته های صنایع کشاورزی ، انستیتو خوارباروتغذیه، دیپلم‌دامپروری و فرآورده های دامی برای‌رشته های دامپروری ، دامپزشکی ، صنایع کشاورزی ، دیپلم باغبانی وفضای سبز برای رشته های باغبانی ، گیاه پزشکی ، زراعت ، منابع طبیعی ، گیاه شناسی،دیپلم آب‌وخاک‌برای رشته های‌زراعت، خاک شناسی ، زمین شناسی ،، دیپلم آبادانی و روستائی برای رشته های آبیاری ، اقتصاد کشاورزی ، دیپلم بازرگانی برای رشته های علوم اداری ، مدیریت بازرگانی ، حسابداری ، تعاون شهری و روستایی، امور مالی‌و اداری تعاونیها ، اقتصاد ، دیپلم حسابداری برای رشته های‌علوم اداری ، مدیریت بازرگانی ، حسابداری ، تعاون شهری و روستایی ، امور مالی‌و اداری تعاونیها ، اقتصاد، دیپلم منشیگری برای رشته های علوم اداری ، مدیریت بازرگانی، تعاون شهری‌وروستائی، زبانهای خارجی، دیپلم سرامیک برای‌رشته های هنرهای تجسمی ، طرح ریزی ، زمین شناسی ، شیمی ، دیپلم طرح و تزئینات داخلی برای رشته‌های‌هنرهای‌تجسمی،طرح‌ریزی دیپلم دوخت تجارتی برای رشته های طراحی ، دیپلم نقشه‌کشی برای رشته های هنر های‌تجسمی ، طرح‌ریزی، نقشه برداری ، دیپلم روزنامه نگاری و عکاسی خبری برای رشته های علوم اجتماعی ، روزنامه نگاری ، زبان های خارجی،دیپلم‌شیمی صنعتی‌برای رشته های شیمی ، مهندسی شیمی و پتروشیمی ، شیمی مواد غذایی،دیپلم برق‌الکترونیک برای‌رشته‌های‌برق، الکترونیک، رادیو تلویزیون ، تلویزیون و سینما ، پست و تلگراف ،دیپلم اتومکانیک برای رشته های مکانیک ، مهندسی مکانیک ماشینها ،مهندسی ماشین های حرارتی ، تاسیسات حرارتی، دیپلم‌نساجی‌برای‌رشته مهندسی نساجی ، دیپلم صنایع چوبی و مدلسازی برای رشته های معماری و تزئینات ، معماری داخلی ، دیپلم رنگرزی برای رشته های شیمی و پتروشیمی، مهندسی شیمی ، دیپلم‌ماشین های افزار برای‌رشته های مکانیک، تولید ، متالورژی و ذوب فلز ، تاسیسات حرارتی ، مهندسی سازه ، دیپلم‌ساختمان برای‌رشته های راه وساختمان معماری ، سازه ، نقشه‌برداری، دیپلم صنایع فلزی سبک برای رشته های مکانیک ، متالورژی و ذوب فلز ،تاسیسات حرارتی، تولید، دیپلم پروتز دندان برای رشته دندان پزشکی ، دیپلم تهویه‌وتبرید (تاسیسات‌حرارتی) برای رشته های تاسیسات حرارتی ، تولید ، مکانیک .

★ ۱۰۰ هزار نفر

در دو شماره قبل اطلاع‌دادیم امسال کلیه دیپلمه های ، فنی، حرفه‌ای و خدمات میتوانند در کنکور سراسری شرکت نمایند وبرای‌ورودبدانشگاه هاومدارس عالی با دیپلمه های ریاضی ، طبیعی و ادبی رقابت کنند . عده‌ای از دیپلمه های فنی در انستیتو های تکنولوژی ادامه تحصیل داده‌اند و بدریافت گواهینامه فوق‌دیپلم‌نائل‌شده‌اند. این عده چنانچه در کنکور سراسری پذیرفته شوند و وارد سیستم آموزش عالی گردند از واحد های مشابه رشته‌های تخصصی خود میتوانند‌استفاده کنند و واحد های قابل قبول آنان دررشته‌جدید بحساب‌آنها محسوب میشود.

با اضافه شدن دیپلمه های فنی ، حرفه‌ای و خدمات‌وفوق دیپلم های تکنولوژی و تعداد دیپلمه های ریاضی ، طبیعی و ادبی امسال و کسانیکه سال های قبل دیپلمه شده و منتظر ورود بدانشگاهها هستندپیش‌بینی میشود که امسال تعداد داوطلبان کنکور از یکصد هزار نفرمتجاوز گردد .

برای سال تحصیلی آینده تعدادی‌ازمدارس عالی‌خصوصی (غیر دولتی) از طریق این کنکوردانشجو خواهند پذیرفت و دانشگاهها نیز نسبت بسال گذشته دانشجوی بیشتری می‌پذیرند بهمین جهت تعداد دانشجویانی‌که در کنکور آینده وارد سیستم آموزش عالی میشوند بیشتر از سال گذشته است .

بررسی شورای‌آزمون‌شناسی

یک مقام آزمون شناسی در مورد اینگونه دیپلمه ها گفت پس از نظر دادن دانشگاهها در مورد پذیرش دیپلمه های بیست‌وششگانه شورای‌آزمون شناسی بررسی های لازم را میکند واگر برای بعضی از این نوع دیپلم ها رشته مشابه وجود نداشته باشد آنان مجبورند در انستیتو های تکنولوژی ادامه‌تحصیل دهند.

درآموزش و پرورش

پرسشنامه کارمندان توسط‌مدیران کل ورؤسای ادارات بررسی میشود

وزارت آموزش و پرورش به مدیران کل و روسای ادارات خوداختیارداده است‌پرسشنامه هائی را که در اجرای اوامر شاهنشاه میان کارمندان‌خویش توزیع کرده‌اند ، جمع آوری کنند وپس‌ازبررسی ،پرسشنامه هائی راکه‌صاحبان آنهامشمول موارد ممنوعه تشخیص داده بدفتر وزارتی ارسال دارند .

پرسشنامه هائی که صاحبان آنها مشمول موارد ممنوعه نمیشوند درپرونده این‌اشخاص بایگانی خواهد شد .

طبق اعلامیه دولت، کارمندان آموزشی میتوانند مدارس غیر دولتی و سایر کارمندان (نه صاحبان مقام) در ساعات غیر اداری فعالیت‌آزاد خود راحفظ کنند .

هم‌اکنون درشهر تهران‌نزدیک به یکهزارو پانصد کارمند آموزشی دارای مدرسه غیر دولتی هستند و بادریافت‌حقوق و مزایای خوداز صندوق‌دولت، مدرسه خویش راکه هزینه‌های آن با وصول‌شهریه ازشاگردان و اعزام معلم مجانی از طرف دولت تامین میشود اداره می‌کنند .

میان اداره آموزش و پرورش تهران به توصیه شورای خود و وزارت آموزش و پرورش مکاتباتی آغاز شده‌است که آیا از این پس هم میتوان به افراد کادر آموزشی ، اجازه نامه تاسیس مدرسه غیر دولتی داد یا خیر . بهر صورت‌به‌کارمندان غیر آموزشی بهیچوجه اجازه تاسیس مدرسه داده نمیشود.

تحصیل دوره الکترونیک و اتومکانیک ازطریق‌مکاتبه

امروز اعلام‌شد دارندگان گواهینامه سوم متوسطه چنانچه مایل باشند میتوانند در رشته های الکترونیک و اتومکانیک‌ازطریق مکاتبه‌ثبت نام کنند و پس از سه سال در صورت گذراندن‌امتحانات مقرر دیپلمه شوند . این‌افراد باید کمتر از ۱۸ سال‌نداشته باشند .

این تصمیم از طرف وزارت آموزش‌و پرورش اتخاذشده است .

یک مقام رسمی گفت : برای کسانی که از طریق مکاتبه بخواهند دو رشته فنی مورد بحث را تحصیل کنند ، جزوه های حاوی دروس نظری ارسال خواهد شد .

داوطلبان باید در تابستان دروس عملی خود را در کارگاه های مشخص طی کنند . این دوره از بهمن ماه آغاز میشود .

این نخستین باری است که از طریق مکاتبه میتوان رشته های فنی و حرفه‌ای را گذراند .

وزارت آموزش و پرورش که از سه سال پیش تعلیمات مکاتبه‌ای راآغاز کرده‌امسال تصمیم گرفته است به این کار دامنه بیشتری بدهد و بزرگسالانی که نمیتوانند در دوره متوسطه خاص خود شرکت کنند اجازه یافته‌اند از طریق مکاتبه این دوره‌را تا دریافت‌دیپلم متوسطه‌دنبال کنند .

قاچاقچی هروئین تیرباران شد

علی میرزائی‌علی‌بلاغی

سحرگاه امروز یک قاچاقچی مواد مخدر که در دادگاه تجدید نظر محکوم به اعدام شده بود ، تیرباران شد

به مامورین مبارزه با موادمخدر اطلاع میرسد که محمد علی‌میرزائی علی‌بلاغی مقداری هروئین آماده فروش دارد و به نریمان اسراری سپرده است تا برای او مشتری پیدا کند . با کسب این اطلاع ، یکی از مامورین بعنوان خریدار، وسیله نریمان اسراری با محمد علی میرزائی تماس حاصل میکندو قرار میگذارد که با پرداخت شش هزار تومان بعنوان بیعانه یک‌کیلو هروئین به مبلغ‌چهارده‌هزار تومان از وی خریداری کند . برای این معامله خانه‌یی تعیین میشود.

مامورین در محل موعود حاضر شده و در ساعت مقرر ، محمدعلی میرزائی و نریمان اسراری وارد خانه میشوند و پس از اینکه توسط مامور خریدار پول و چک تحویل محمدعلی میشود نامبرده اززیر پیراهن خوددو بسته نیم کیلوئی هروئین بیرون‌آورده وبه‌خریدار تحویل میدهد .

در اینموقع مامورین دیگر داخل خانه شده و هر دونفر رادستگیر می‌کنند . پرونده متشکله پس از سیر مراحل قانونی بدادگاه‌تجدید نظر احاله شد و بموجب رای صادره، محمدعلی میرزائی‌علی‌بلاغی به‌اعدام ونریمان اسراری به‌حبس ابد محکوم گردیدند.

توضیح ثبت احوال

ثبت احوال کشور در باره خبر «۱۳ میلیون مرده وارد آمار جمعیت ایران‌شده» توضیح داد که از طرف مقامات ثبت احوال در این‌باره مطلبی اظهار نشده است .

شهریه‌مدارس

قبل از فروردین تعیین خوهد شد

ضابطه تعیین شهریه مدارس غیر دولتی برای سال آینده ، قبل از آغاز فروردین تعیین خواهد شد .

وزیر آموزش وپرورش چندی پیش در اجتماع اعضای‌انتخابی شورای آموزش وپرورش‌تهران گفت که ضابطه تعیین شهریه که‌ازاختیارات‌شوراست بایدقبل از پایان سال تحصیلی تعیین شود تا پیش از آغاز ثبت نام مدارس که در تیر ماه تعیین‌شده است دفترچه های مربوط به مدارس غیر دولتی ارسال‌شود.

سال گذشته آموزش وپرورش تهران شهریه مدارس غیردولتی رابراساس هزینه مدرسه‌ومیزان سرمایه‌گذاری آن تعیین کرد.

طبق اظهار یک منبع آگاه ، ضابطه تعیین شهریه برای‌سال آینده با توجه به نظراتی که به شورای تهران رسیده است تعیین خواهد شد .

طبق مقررات جدید صنفی

حراج کالاها بایدبااجازه مخصوص باشد

★ **حراج کالا تحت عنوان «فصلی» و «اتفاقی» مجاز است .**

★ **قیمت اجناس در حراجی ها باید حداقل ۵ درصد از نرخ عمده‌فروشی کمتر باشد .**

برای حراج و عرضه کالای ارزان در سراسر کشورضابطه های قانونی تعیین شد و بر اساس این نامه جدیدی فروشندگان کالامیتوانند باهدف سود عادلانه خود اجناس را بفروش برسانند .

طبق مقرراتی که امروز اعلام گردید ازاین‌پس حراج‌کنندگان میتوانند کالاها را حداقل پنج در صد کمتر از قیمت عمده فروشی در اختیار مشتریان بگذارند .

بموجب مقررات این آئین‌نامه حراج دردومورد و تحت‌عنوان فصلی و الزامی با کسب‌اجازه قبلی اتاق اصناف مجاز است.

مقررات آئین‌نامه حاکی است که تاریخ اجرای نرخ کالا هاو خدمات در سطح خرده فروشی بوسیله کمیسیون‌نظارت‌مشخص میگردد و مادام که نرخ مجدد برای کالاها و یا خدمات‌تعیین و اعلام نگردیده ، نرخ های قبلی معتبر خواهد بود .

اتاق بازرگانی وصنایع‌ومعادن و اتاق اصناف و اتحادیه ها نیز میتوانند در صورت تاخیر تعیین نرخ از شورای قیمت ها و یا ازکمیسیون‌نظارت تقاضای تجدید نظردرنرخ ها رابنمایند.

شورای قیمت ها ویاکمیسیون نظارت با توجه به اوضاع و احوال اقتصادی میتوانند در صورت‌لزوم‌قیمت‌های‌تعیین شده را تثبیت و یا کاهش و افزایش دهند ولی تغییر نرخ های‌تعیین شده برای مصرف کنندگان تا پایان مدت مقرر مجاز نمیباشد جزدرموارد‌ی‌که‌افزایش‌وکاهش فوق‌العاده‌ای در سطح عمده فروشی و یا دستمزد ها صورت گرفته باشد .

همچنین‌در مقررات جدیدپیش بینی شده است که ارزشیابی خدمات و نرخ گذاری کالا ها با احتساب حداکثر دستمزدو یا قیمت کالا از طرف‌کمیسیون نظارت تعیین میشود .

در مقررات جدید تاکید شده است که‌پیشه‌وران میتوانندکالا را از نرخ تعیین شده کمتر بفروشند و کاهش نرخ‌تاحداقل میزان‌سودی‌که‌برای آنان‌منظور گردیده رقابت نامشروع تلقی نمیگردد .

*** اجازه مخصوص**

دستمزد و اجرت خدماتی که بموجب قرارداد برای انجام کار بخصوصی منعقد میگردد تا پایان کار معتبر میباشد .

حراج کالاها در دو مورد و با رعایت شرایط حراج که‌تحت عنوان حراج فصلی و اتفاقی تعیین گردیده مجاز است .

حراج کننده باید قبلا به اتاق اصناف مراجعه کرده واجازه مخصوص حراج‌دریافت دارد .

از سه ماه دیگر

۲ هزارشماره جدید تلفن بساکنین غرب تهران‌داده‌میشود

شرکت مخابرات ایران اعلام کرد که با آغاز عملیات نصب ۲ هزار شماره تلفن در مرکز سپه غربی به ساکنین غرب تهران ۲ هزار شماره تلفن جدید داده می‌شود .

ظرفیت نهائی‌مرکز سپه غربی ۲۰ هزار شماره تلفن است که تاکنون از ۱۴ هزار و ۴۰۰ شماره آن بهره برداری بعمل آمده ومشترکین‌شرکت‌مخابرات از آن استفاده می‌نمایند .

واگذاری ۲ هزار تلفن جدید به متقاضیان از ۳ ماه آینده آغاز خواهد شد.

ازمرکز سپه‌غربی ساکنین بر شمالی خیابان‌های‌جیحون ، کارون ،قصرالدشت ، خوش ، رودکی ، باستان ،آذربایجان، جی،راه آهن ،اسکندری ، و میدان گمرک استفاده خواهند کرد .

با بهره برداری ۲ هزارشماره تلفن جدید از مرکز سپه غرب امکان بهره‌برداری از ۳۶۰۰ شماره تلفن دیگر از این‌مرکز وجود دارد که در آینده با نصب دستگاههای جدید ازبقیه ظرفیت این مرکز نیز استفاده خواهد شد .

از ۲ هزار شماره فوق‌ساکنین خیابان‌ایزنهاورتا ۲۴ کیلومتری جاده تهران – کرج وقسمتی از شهرزیبااستفاده خواهند کرد.

آگهی استخدام

دانشگاه پهلوی تعدادی دیپلمه مرد برای سرپرستی‌سلف سرویس ها با شرائط و ترتیب ذیل استخدام می نماید .

۱– واجد بودن شرائط عمومی استخدام .
۲– حداقل سن ۲۵ سال و حداکثر ۳۵ سال .
۳– داشتن دیپلم کامل متوسطه .
۴– گذراندن خدمت وظیفه یا داشتن معافیت دائم .
۵– آخرین مهلت ثبت‌نام ۱۰ر۱۰ر۵۲
۶– تاریخ مسابقه ۸ صبح روز ۱۱ر۱۰ر۵۲
۷– محل ثبت‌نام و مسابقه –اداره تشکیلات وارزیابی مشاغل دانشگاه واقع در دانشکده مهندسی .

اشخاصی که سابقه کار مورد نظر را داشته باشند حق‌تقدم دارند .

۱–۲ — آ–۷۰۳۲۲

آغازهفته دوم

نمایش در سینما

بولوار

میشل مرسیه

در فیلم رنگی

حقه‌های یک زن خوشگل

دکتر کاظم کاظمی

متخصص بیماری های زنان و زایمان از مسافرت آمریکا مراجعت و همه روزه با تعیین وقت قبلی از ساعت ۴ونیم تا ۷ بعداز ظهر از بیماران پذیرائی مینمایند .

تلفن مرکز ۸۲۹۸۹۸

آ–۱۷۹۵۹

دبیرستان شبانه‌مهر باختر

برای کلاسهای سوم‌فشرده ثبت‌نام‌میکند

نشانی: خیابان آذربایجان تلفن ۹۵۵۰۱۱

اطلاعیه اتحادیه صنف آرایشگران زنانه‌ومردانه تهران

طبق بند ۲۲ از ماده ۳۰ قانون نظام صنفی و تصویب هیئت مدیره اتحادیه و موافقت اطاق اصناف پایتخت کلیه آرایشگاه های تهران روز های جمعه را از صبح تعطیل خواهند بود .

آ–۷۰۰۷۸ — رئیس اتحادیه آرایشگران – غلامحسین امینی

خبرهای تلفنی شهرستانها

غبارروبی ضریح مطهر حضرت رضا «ع»

مشهد : ساعت ۹ صبح‌امروز مراسم غبارروبی ضریح‌مطهر حضرت رضا «ع» با شرکت گروهی از روحانیون ، فرماندار ، شهردار ومعاریف شهر انجام شد.

در این مراسم ابتدا آیاتی‌از کلام‌اله مجید تلاوت شد سپس یکی از روحانیون به داخل ضریح تشرف حاصل نمود و پس از جمع‌آوری نذورات، ضریح مطهر را با گلاب شستشو داد و غباری که از این مراسم بدست آمد بعنوان «تبرک» بین حاضران در مراسم تقسیم شد .

پس از این مراسم نذورات جمع‌آوری شده در کیسه‌های مخصوص لاک و مهر گردید و به خزانه حضرتی انتقال یافت .

ایجاد کارخانه شیر پاستوریزه

تبریز – یک کارخانه بزرگ شیر پاستوریزه بظرفیت‌یکصد تن در جوار سردخانه تبریز تاسیس‌میشود برای ساختمان کارخانه ۱۱ هکتار زمین در نظر گرفته شده، هم‌اکنون ماشین آلات آن به‌ایران‌وارد شده و حداکثر تا یکسال‌ونیم دیگر این کارخانه ایجاد و آماده‌بهره‌برداری خواهدشد.

۳ کشته و ۵ مجروح

همدان – در یک برخورد شدید اتومبیل بنز کرایه و لندرورکه در نزدیکی‌فرودگاه همدان‌رویداد ۳نفر کشته‌شده و ۵ نفر آسیب دیدند. کشته شدگان عبارتند از سروان عبدالمطلب‌نریمانی و همسرش منیره درویش ویک نفردیگر که هنوز هویت او معلوم نیست .

اسامی مصدومین عبارتست از:بانو آمنه، کودک‌خردسال سروان مقتول، حبیب‌اله ، محسن پیری، حسن بیکدلی ، لطیف فوقانی .

استاد خارجی دانشگاه مشهد مسلمان شد

مشهد : یک جوان۲۷ ساله مسیحی بنام «مارک‌آن‌کابرک» که در مرکز تعلیمات دانشگاه مشهد به‌تدریس زبان‌انگلیسی اشتغال دارددریکی از مساجد مشهد بدین مبین اسلام‌مشرف شد .

شیوع سرخک

تربت حیدریه : از چند روز پیش بیماری سرخک توام با آنفلوآنزا در روستای«بایک» واقع در ۲۰ کیلو متری غرب تربت حیدریه شیوع یافته و گویا تلفاتی نیز داشته‌است.

دیروز یک دسته مرکب از سه نفر مامور بهداشت به روستای «بایک» اعزام‌گردید.

ایجاد موزه لباس های ایرانی

تبریز : میدان ارک علیشاه به یکی‌ازمیادین بزرگ کشور تبدیل می‌شود. توسعه این میدان از چندی پیش آغاز شده است .

ضمنا در تبریز یکی‌اززیباترین و مجهزترین موزه‌ها بمنظور نمایش لباسهای دوره های مختلف ایران ساخته‌میشود.

آقای دولتشاهی مدیر کل فرهنگ و هنر استان ضمن تایید این مطلب گفت:

– محل این موزه تعیین شده واز او ایل‌سال‌اینده ساختمان آن شروع میشود .

زدوخورد در شهرداری خرمشهر :

خرمشهر: صبح امروز برسر تامین اعتبار بین روسای کارپردازی و اعتبارات شهرداری خرمشهر نزاع شدیدی درگرفت و طرفین‌در مقابل‌چشم مراجعین‌شهرداری بامشت و لگد یکدیگرراکتک زدند !

مستاجرین باغ نو قزوین

نقشه نهائی باغ‌نو با قرارداد مربوطه جهت تصویب‌آماده گردید مستاجرینی که مبلغ دو هزار ریال را بحساب ۴۵۳۵ بانک ملی قزوین پرداخت نکرده و یا فتوکپی مدارک و آدرس خود را به شهرداری قزوین ارسال نداشته‌اند فوری اقدام نمایند تا سهم تفکیکی زمین آنها منظور گردد .

آ–۷۰۳۲۰

جمعیت شیر و خورشید سرخ گرگان

برای تصدی حسابداری موسسات خود یک نفرحسابدارلیسانسیه که سابقه کار در امور مربوطه نیز داشته باشد با حقوق مکفی استخدام می نماید . داوطلبان می توانند برای کسب‌اطلاعات بیشتر به مرکز امور اداری آن واقع در خیابان کاخ مراجعه نموده و یا مکاتبه نمایند .

آ–۷۰۳۲۶

کشتیرانی ملی آریا

با احترام باطلاع میرساند :

کشتی «آریاتاب» سفر ۱۲۱ از بنادر شمال اروپا حدود دهم دیماه ۱۳۵۲ به بندر خرمشهر وارد میشود وضمن تخلیه محمولات خرمشهر، بمقصد بنادر آنتورپ، رتردام ، برمن، –هامبورك و با «ترانس شیمپنت» به بنادر انگلستان و سایر بنادر اروپا کالا بارگیری می کند .

برای کسب اطلاع بیشتر و رزرو جا لطفا به‌قسمت بازرگانی کشتیرانی ملی آریا تهران خیابان کریمخان زند (تلفن ۶۶–۸۳۳۰۶۱) یا شعب شرکت دربنادر خرمشهر (تلفن ۴–۴۷۴۱) شاهپور ، بوشهر بندرعباس مراجعه فرمایند .

آ – ۶۹۷۴۴

تسلیت

خانواده محترم بهزاد شجاعی

بانهایت تاسف و تالم فوت ناگهانی دوست عزیز جناب‌آقای بهزاد شجاعی را صمیمانه تسلیت گفته بقای عمر و صبر جمیل آن خانواده را از خداوند متعال خواستاریم.

جلفا– کارمندان بازرگانی محمد جعفر آذرنوا

باتسلیت انبوه و باقلبی آکنده از درد درگذشت راد مردی محبوب مرحوم بهزاد شجاعی معاون فنی گمرک جلفا که هیچگاه خاطره نیکاش فراموش نمیشود تسلیت و همدردی عمیق خود را بحضور تیمسار معظم سرپرست گمرکات ایران و جناب آقای سید قاسمی ریاست گمرک جلفا و خانواده گرامی آن مرحوم‌ابراز میداریم .

کارمندان درب خروج‌گمرک جلفا – قبادی .سپنج. شکرالهی. توکلی. اسکندرپور. حبیبی

آ–۶۹۹۰۴

بادلی آکنده از درد درگذشت شادروان بهزاد شجاعی معاونت فنی گمرک جلفا را بخانواده محترم آن مرحوم تسلیت گفته صبر و شکیبائی برای بازماندگان از خداوند متعال خواهانیم

جلفا– سید یداله موسوی. اکبر خاله‌اوغلی. ایرج تجدد. محمد نقوی

آ–۶۹۹۰۲

خانواده محترم بهزاد شجاعی

بااظهار تاسف و تاثر مصیبت وارده را به آن خانواده‌تسلیت عرض و خودم را در این مصیبت بزرگ شریک میدانم

تبریز – رضا فربودی

آ–۶۹۷۰۰

خانواده محترم بهزاد شجاعی

بانهایت تاثر و تالم مصیبت وارده را به آن خانواده محترم تسلیت عرض نموده سلامتی بازماندگان آن مرحوم را از خداوند متعال خواستاریم

تبریز– شرکت اروپیار

آ–۶۹۶۹۸

خانواده محترم بهزاد شجاعی

درگذشت ناگهانی معاونت فنی گمرک جلفا را به عموم‌بازماندگان بخصوص به همسر و فرزندان آن مرحوم تسلیت عرض مینمائیم.

جلفا– سمندر نعیمی – یداله آستانی

آ–۶۹۹۰۶

جناب آقای حاجی ابراهیم نوائی عضو هیئت مدیره شرکت سهامی نساجی شماره ۱ شاهی

درگذشت والده مکرمه را به جنابعالی و خانواده محترمتان تسلیت می گویم.

شهردار جویبار– هاشم اسکندری

آ–۶۹۹۱۰

خانواده محترم بهزاد شجاعی

بانهایت تاسف درگذشت شادروان بهزاد شجاعی معاونت‌فنی گمرک جلفا را به عموم بازماندگان تسلیت عرض مینماید.

جلفا– پرویز اصلانی نماینده شرکت مشکین

آ–۶۹۶۹۴

جناب آقای مهندس چنگیزی مدیر کل آبادانی و مسکن کرمان

باکمال تاسف‌درگذشت پدر بزرگوارتان را تسلیت‌عرض نموده وخود را در غم شما و خانواده محترمتان سهیم‌میدانم

کرمان–محمد حسین زند

آ–۶۹۹۱۴

جناب آقای مهندس چنگیزی مدیر کل آبادانی و مسکن کرمان

با عمیق ترین تاثرات قلبی مصیبت وارده را تسلیت گفته و در غم و اندوه آن خانواده شریک و سهیم میباشم .

کرمان – عباس جلالی

آ–۶۹۹۱۶

جناب آقای مهندس چنگیزی مدیر کل آبادانی و مسکن کرمان

با اندوهی فراوان در سوک درگذشت پدر گرامیتان شریک بوده بشما و بازماندگان آن مرحوم تسلیت عرض مینمائیم .

کرمان – گروه مهندسین علم و صنعت

جناب آقای‌مهندس چنگیزی مدیرکل آبادانی و مسکن کرمان

از مصیبت وارده عمیقا متاسف و ضمن اظهارهمدردی آمرزش روان درگذشته و صبر و شکیبائی بازماندگان محترم را از خداوند بزرگ خواستارم .

کرمان – محسن روحانی

آ–۶۹۹۲۰

جناب آقای مهندس چنگیزی مدیر کل آبادانی و مسکن کرمان

درگذشت جانگداز پدر گرامیتان را از صمیم قلب تسلیت عرض نموده و از خدای بزرگ برای شماو بازماندگان آن مرحوم شکیبائی مسئلت میدارد .

کرمان – شرکت ساختمانی ابعاد

آ–۶۹۹۲۲

جناب آقای حاج‌سیدحسین‌شریفی‌حسابدارمحترم هیئت امناء و معتمد شهرستان شمیران

کلیه اعضای هیئت‌امناء مصیبت وارده را تسلیت عرض می‌نمایند .

رئیس هیئت امناء امامزاده صالح (ع) – علی‌اصغر سهرابیان

آ – ۶۹۸۰۲

سرکار سرهنگ دکتر فتحی

درگذشت مادر عزیزتان را به شما و سایر بازماندگان تسلیت عرض می‌نمائیم .

گودرزی – امامیان

آ – ۶۹۷۸۲

هم پیمان گرامی آقای ناصرقلی رحمانی‌زاده

بااندوه فراوان‌درگذشت مادر عزیزتان را تسلیت‌میگویم

معاون دبیر کل حزب ایرانیان – دکتر حسین تجدد

آ – ۶۹۷۸۰

جناب آقای مهندس جواد همدانی

بانهایت تاسف مصیبت‌وارده‌را صمیمانه تسلیت میگوئیم.

هنرجویان سال سوم برق شبانه حرفه‌ای

آ – ۶۹۷۷۶

جناب آقای حاج سیدحسین رسولی

بانهایت تاسف مصیبت وارده را تسلیت گفته بقاءعمر جنابعالی و سایر بازماندگان محترم را ازدرگاه خداوندمتعال مسئلت داریم .

شرکت رادیو الکتریک ایران (سهامی خاص)

آ – ۶۹۸۰۴

جناب آقای مهندس محمدرضا (ایرج) سهیلی خوانساری

تاسف و تاثر عمیق ما را به مناسبت درگذشت مرحوم حاج ابراهیم سهیلی خوانساری پدر گرامیتان بپذیرید . ضمن عرض تسلیت بقای عمر فرزندان و فامیل محترم آن مرحوم‌را از درگاه خداوند بزرگ خواستاریم .

کارکنان کارخانجات مقدم نظرآباد

آ–۶۹۸۳۸

دوست عزیزم گیتی طهماسبی

درگذشت مادر گرامیت را تسلیت می گویم .

کرمان – – پریدخت شاهرخی

آ–۶۸۲۷۶

جناب آقای مهندس حمید افشار

با نهایت تاسف و اندوه فراوان فوت مادر گرامیتان را تسلیت گفته ، بقای عمر شما و بازماندگان محترم را ازخداوند متعال خواستاریم .

کارکنان سد و تاسیسات شاه عباس کبیر

آ–۶۹۹۴۰

سرکار خانم صدیقه دائی – آقایان حسین ، مجتبی ، احمد و تقی دائی

مصیبت درگذشت مادر گرامی‌تان را با تالم و تاسف به شما و کلیه خاندان دائی تسلیت می گویم .

شاهرود – مجتبی قاضی

آ–۶۹۹۵۶

بانهایت تاسف درگذشت شادروان بهزاد شجاعی معاونت‌فنی گمرک جلفارابه‌عموم بازماندگان آن مرحوم تسلیت عرض مینماید.

جلفا– بازرگانی عباس طلوعی. محمدعلی ایران‌زاد

آ–۶۹۶۹۶

جناب آقای حقیقت‌طلب

با اندوه فراوان مصیبت وارده را تسلیت عرض می‌نمائیم و از خداوند بزرگ آرزوی صبر و شکیبائی برای کلیه افراد فامیل محترم را دارد .

پروین معصومی – فرهفال – دهقان – عباسی

آ–۶۹۷۴۸

خانواده محترم بهزاد شجاعی

کلیه مدیران و کارکنان مصیبت وارده را به آن خانواده محترم تسلیت عرض نموده سلامت و بقای بازماندگان آن مرحوم را از خداوند متعال خواستارند .

شرکت لوانت اکسپرس – ترانسپورت ایران

آ–۶۹۹۲۴

همکار عزیز جناب آقای حمید نوری

بدین وسیله فوت اخوی گرامیتان را بجنابعالی و خانواده محترمتان تسلیت عرض نموده بقای عمر شما و خانواده محترمتان را از درگاه خداوند متعال خواهانیم.

همکاران شما در شرکت مرگ‌شارپ اندوهم آ.گ. ایران

آ–۶۹۸۸۸

همکار گرامی آقای همایون سهیلی

بانهایت تاثر خاطر درگذشت پدرگرامیتان را بشما و سایر بازماندگان محترم تسنیت گفته و در این سوک جانکاه خود را شریک میدانیم.

نثاری – گلشنی – رستنیان

آ–۶۹۸۸۴

جناب آقای مهندس چنگیزی مدیر کل آبادانی ومسکن کرمان

درگذشت ناگهانی‌پدر بزرگوارتان را تسلیت گفته، خود را در مصیبت شما شریک میدانم .

کرمان – عباس نظری

با کمال تاسف و تالم درگذشت شادروان بهزاد شجاعی معاون فنی اداره گمرک جلفا را به بازماندگان محترم آن مرحوم و کارمندان گمرک جلفا تسلیت عرض می‌نمائیم.

شرکت اتومبیل‌سازی خاور (سهامی خاص) قسمت ترخیص کالا – جلفا

تلفن سرویس حوادث ۳۱۱۲۱۲

۴ هزار کیلو تریاک در تهران کشف شد

۲۵ قاچاقچی بین‌المللی بدام مأموران افتادند

از دو قاچاقچی بین‌المللی بیش از ٤ تن تریاک‌خالص افغان‌بدست آمد .

قاچاقچیان چهار هزار و ۳۲٤ کیلو تریاک را از مرز افغانستان به ایران وارد کرده بودند . آنها، تریاک قاچاق را از راه کویر به کاشان بردندوهنگامیکه میخواستند محموله سنگین خود را به تهران بیاورند ، بدام افتادند .

از چندی قبل مامورین اکیپ‌دوم اداره مبارزه‌با مواد مخدرشهربانی به سرپرستی سرهنگ‌دوم شکوهی، اطلاع یافتند که‌یک گروه‌قاچاقچی بین‌المللی از طریق افغانستان ، تریاک به ایران قاچاق میکنند .

مامورین یکی از قاچاقچیان با سابقه بلوچ را تحت نظر گرفتند و کسانی را که با او در تماس بودند شناختند . مامورین درهمین عملیات اکتشافی ، دلاویز نارونی قاچاقچی بین‌المللی را درخیابان غار یافتند که مشغول گفتگو با راننده کامیون‌شماره ۲٤٤۳۲تهران بود . مامورین دریافتند که‌دلاویز به کمک این راننده کامیون ،قصد حمل تریاکهای قاچاق را به‌تهران دارد .

دلاویز پس از اتمام گفتگو با راننده کامیون سوار بر اتومبیل بی ام و شماره ٦٥٥۲٤ تهران‌س شد و روز بعد بطرف اصفهان‌براه افتاد ، درحالیکه ماموران‌دورادور او را تعقیب میکردند .

دلاویز از طریق مورچه‌خورت اصفهان زهسپار کاشان شد وپس از پیمودن ده کیلومتر بیراهه به ۲۵ نفر بقیه افراد باند پیوست .

در آنجا ماموران متوجه‌کامیونی شدند که «دلاویز»برای حمل‌تریاک قاچاق ، با راننده آن در تهران قرارداد بسته بود .

افراد باند بسرعت صندوق‌های محتوی تریاک قاچاق را در کامیون چیدند و آنها را با چند صندوق محتوی «رادیاتور شوفاژ» پوشاندند .

پس ازین عملیات، باقر صادقیان پشت یک اتومبیل بنز نشست و پیشاپیش گروه قاچاق براه‌افتاد . باقر صادقیان مامور شده بود که راه را برای کامیون باز کند . دربی‌اتومبیل‌بنز، «اتومبیل‌دلاویز»براه افتاد و بالاخره کامیون حامل چهار هزار و ۳۲٤ کیلو تریاک‌به حرکت درآمد .

هنگامیکه کامیون واردجاده‌اصلی شد ، ماموران راه را برآن‌بستند، درحالیکه گروه دیگری ازماموران نیز «دلاویز» و «صادقیان»راگرفته بودند .

کامیون بوسیله ماموران به‌تهران آورده شد . حسن‌باباپناه -راننده کامیون حامل تریاک قاچاق - به ماموران گفت که از ماجرای‌تریاک خبری ندارد . او افزود :

«من در میدان غار بودم که مرد جوانی به سراغم آمد. او که خود را مهندس معرفی میکرد ، از من خواست که درمقابل ۸۰۰ تومان، چند صندوق بارو را برایش‌به‌تهران بیاورم . اما وقتی به‌کاشان‌رسیدم، یکی از دوستان مردی که با من قرارداد بسته بود ، خواست که به بیراهه بروم . من اعتراض‌کردم ولی بزودی فهمیدم که اعتراضم به جایی نمیرسد چون آنهامسلح بودند . بناچار به‌هرچه‌آنان گفتند عمل کردم، تا اینکه‌ماموران‌کامیون مرا متوقف کردند . درین‌جا بود که ماجرا را فهمیدم !»

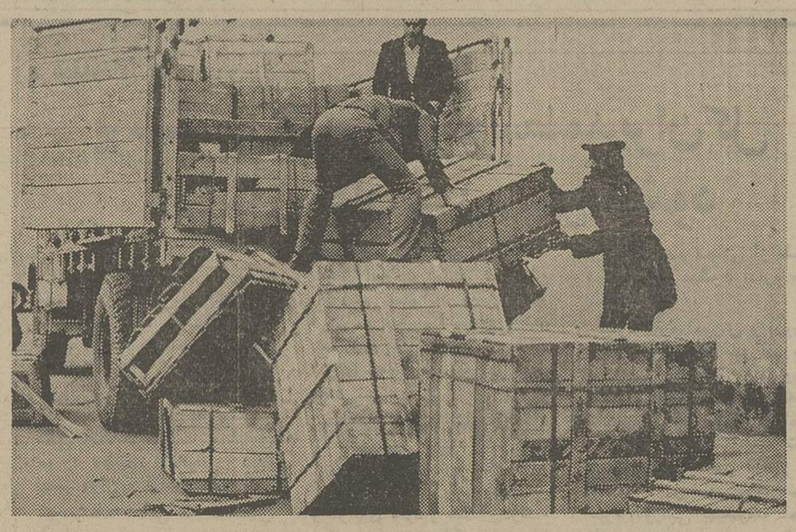

قاچاقچیان بیش از چهار هزارکیلو تریاک خالص افغان را درون صندوق جای داده بودند تا به تهران‌بیاورند. ماموران ، صندوقهای تریاک را که با صندوقهای محتوی رادیاتورشوفاژ پوشیده شده بود ، از کامیون‌بیرون میاورند .

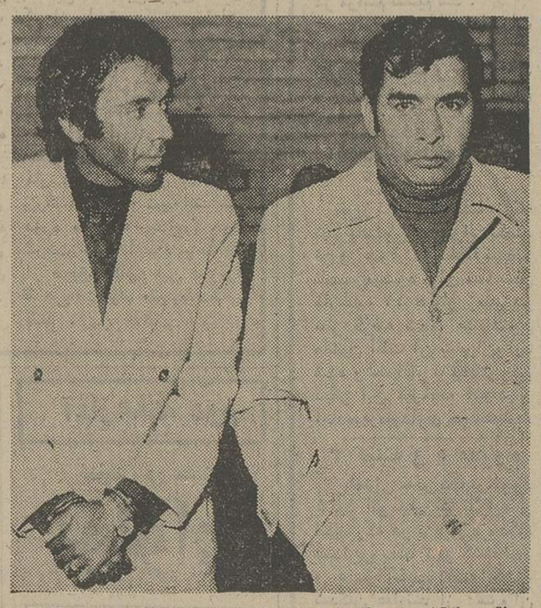

باقر صادقیان و «دلاویز» متهمان اصلی قاچاق چهار هزار و ۳۲٤کیلو تریاک بدام افتادند . آنها رهبری یک باند بزرگ را برعهده داشتند .

نسرین به‌عشق سهراب گریخت!

★ بافرار دو دلداده ، پدر و مادر دختر بازدواج‌آنها رضایت دادند .

نسرین ، دختر جوانی که همراه خواستگار مورد علاقه‌اش به‌رشت گریخته بود ، سرانجام دیروز رضایت پدر و مادر خود راگرفت. پدر و مادر نسرین که سخت عصبانی بنظر میرسیدند ، چندقدم مانده به دادسرا، از گناه‌سهراب، خواستگاردخترشان ،چشم‌پوشیدند و به این ازدواج رضایت دادند.

سهراب وقتی به‌خواستگاری‌دختر مورد علاقه خود رفت و جوابرد شنید ، تصمیم گرفت که نسرین‌را از خانه فراری دهد و به رشت ببرد . او اطمینان‌داشت که‌نسرین دوستش دارد و با نقشه فرار موافقت خواهد کرد .

هفته گذشته نقشه فرار عملی‌شد و سهراب ، دختر مورد علاقه‌اش را به رشت برد و او را به پدر و مادر خودش سپرد .

وقتی نسرین به خانه‌بازنگشت ، پدر و مادراوبیدرنگ به جست‌وجو پرداختند و ماجرا را به پلیس‌خبر دادند . در همین جست‌وجو بود که پدر و مادر نسرین به یکی از دوستان نزدیک سهراب‌برخوردند. او ماجرای فرار رابرای‌پدر ومادر نسرین بازگو کرد .

پدر و مادر نسرین‌که معتقدبودند سهراب صلاحیت اخلاقی ندارد و مناسب ازدواج با دخترشان‌نیست، وحشتزده به پاسگاه ژاندارمری مهرآباد جنوبی مراجعه کردند و استمداد جستند . آنها میترسیدند که مبادا سهراب پس از اغفال دخترشان او را کشته باشد .

سهرابکه درحوزه عملیات‌پاسگاه ژاندارمری مهرآباد جنوبی زندگی میکند ، دستگیر شد ، درحالیکه نسرین همچنان در رشت - نزد پدر و مادر مرد دلخواه خود ، انتظار او را میکشید .

همزمان با دستگیری سهراب،یکی از بستگان نسرین به رشت رفت و او را با خود به تهران آورد. نسرین در پاسگاه به ماموران گفت :

« من سهراب را دوست دارم و با هیچکس جز او ازدواج نخواهم کرد . اگر مرا از سهراب جدا کنند ، خود را خواهم کشت.»

با این حال ، پدر و مادرنسرین برسر شکایت خود باقی ماندندولی در راه دادسرا از سرسختی‌دست برداشتند و با این‌ازدواج برماجرا موافقت کردند .

دبیر تهرانی در حمام دست بخودکشی زد

یدالله رضازاده عامد ، ۲۸ساله، دبیر آموزش و پرورش به خاطر ناراحتی خانوادگی ، دیشب در حمام خودکشی کرد . او هم‌اکنون در بیمارستان سینا بستری استو حال رضابتبخشی ندارد .

او بعد از ظهر دیروز به حمام رضوان (خیابان رودکی) رفت و با تیغ ریش تراشی به جان خود افتاد و تمام بدن خود رامجروح کرد. پس از چند دقیقه صاحب حمام از ماجرا مطلع شد و اورا به بیمارستان سینا برد .

عاشق انتقامجو که به صورت معشوقه اسید پاشید ، دستگیر شد :

اگر عشق گناه‌است، برای هر مجازاتی حاضرم

علیرضا ، جوان بیست ودو ساله‌یی که چند روز پیش محتویات دو شیشه اسید رابه سر و صورت دختر مورد علاقه‌اش - زهره - پاشید ، دیروز دستگیر شد .

علیرضا وقتی راه های فرار را برخود بسته دید ، به ماموران پلیس گفت :

« مگرعاشق بودن گناه‌است؟. اگر شما عشق‌را گناه می - شناسید ، باید بگویم که من‌هم برای‌هر نوع مجازاتی‌آماده‌ام.»

علیرضا که‌هنوز حاضر نشده است در باره چگونگی خرید شیشه‌های پر از اسیدتوضیحی دهد، درجواب به چنین‌سئوالی فقط میگوید : « من شیشه های اسید را از گوشه خیابان(جاده قدیم شمیران) پیدا کردم .»

علیرضا وقتی به خواستگاری زهره رفت و جواب رد شنید، تصمیم وحشتناکی گرفت . او چند روز پیش راه را بر زهره که برای خرید از خانه بیرون آمده بود ،بست و ازاوخواست که اسید درون یکی‌ازشیشه‌ها را بنوشد .

اما زهره که ترسیده بود ، خواست‌فرار کند . علیرضا راه را بر او بست ، شیشه های اسید را به سر و دست دختر جوان پاشید . وقتی که مردم با شنیدن فریاد های دردآلود زهره به یاری او شتافتند ، علیرضا گریخت.

علیرضا دیروز بدام افتاد و بدستور آقای امامی بازپرس شعبه ۲ (دادسرای شمیران) به زندان برده شد . زهره را پس از حادثه به بیمارستان رضا پهلوی شمیران بردند و تحت‌درمان قرار دادند .عاشق ۲۲ ساله او هدفش این بودکه انتقام شکست خود را از این طریق وحشیانه (... و مسلما غیر عاشقانه) بگیرد و کاری کند که بعد از او هیچکسی نتواند به صورت زهره بنگرد.

آغاز دومین هفته فیلم مخصوص‌خانواده ها

قربون زن ایرونی

فقط در

سینما ماژستیک

خیابان شاه - تلفن ٦٦٨٤٦١

ضمن تشکر از استقبال بی‌سابقه هموطنان عزیز کلیه علاقمندان می‌توانند فیلم خوب و خانوادگی قربون زن ایرونی را فقط در سینما ماژستیک ملاحظه فرمایند .

شاگرد اول دانشگاه پهلوی در کانادا خودکشی کرد

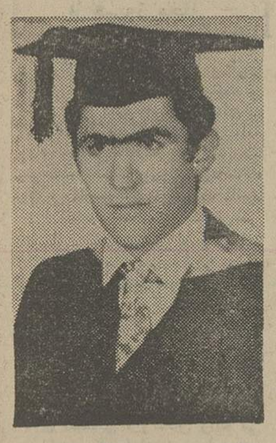

صلاح‌الدین عزیزی شاگرد اول دوره اقتصاد دانشگاه پهلوی شیراز ، در کانادا خودکشی کرد

صلاح‌الدین عزیزی دانشجوی جوان ایرانی دوره دکترای‌اقتصاد در دانشگاه «کوئینز» کانادا خودکشی کرد. صلاح‌الدین که اهل مهاباد بود در خرداد ۱۳۵۰ با رتبه اول دوره لیسانس‌اقتصاد را به پایان رسانید . او خردادماه امسال از دانشگاه پهلوی شیراز لیسانس گرفت و سه ماه قبل‌برای گذراندن دوره دکترای اقتصادبا استفاده از بورس دانشگاه پهلوی به کانادا رفت .

بنا برگزارش خبرنگار اطلاعات در مهاباد ، جنازه صلاح‌الدین عزیزی از کانادا به مهاباد حمل گردید و به خاک سپرده شد .

هنوز علت خودکشی دانشجوی موفق ایرانی ، روشن نشده است .

دیروز آقای رشیدعزیزی پدر این دانشجوی ایرانی ، به خبرنگارما در مهاباد گفت :

«صلاح‌الدین جوانی مومن‌ومعتقد به اصول مذهبی بود . او بیش از هرچیز به درس خواندن فکر میکرد و هیچگونه ناراحتی‌نداشت. من هنوز نمیتوانم‌باورکنم که‌فرزندم دست به خودکشی زده باشد .»

پدر صلاح‌الدین عزیزی افزود :

«آخرین نامه صلاح‌الدین، چندی پیش به دست یکی از دوستان نزدیکش رسید. او درین‌نامه‌نوشته بود که تابستان آینده به تهران میاید تا با نامزدش که مورد علاقه من است ، ازدواج کند . ترتیب این نامزدی را من داده بودم و میدانستم که صلاح‌الدین ونامزدش خوشبخت خواهند شد .»

پژوهشکده فرهنگ ایران

آگهی پذیرش دانشجو برای‌دوره‌فوق‌لیسانس

پژوهشکده فرهنگ ایران به منظورتربیت پژوهشگراز طریق امتحان ورودی و مصاحبه برای رشته تاریخ و فرهنگ ایران باشرایط زیر دانشجو می پذیرد .

۱- داشتن درجه لیسانس در رشته‌تاریخ .

۲- داشتن میانگین کل ۱۳ (دارندگان میانگین ۲٫۵ بالا با در نظر گرفتن شرایط لازم می توانند ثبت نام نمایند .

۳ - حداکثر سن ۳۰ سال

٤ - نداشتن اشتغال یا تعهد اشتغال‌در دستگاه های دولتی و ملی .

از داوطلبان ، زبان خارجه ، فارسی وعربی آزمایش به عمل خواهد آمد .

دانشجویانی که در امتحان ورودی ذیرفته شوند در طی دوره تحصیل تمام وقت خود را در کلاس درس یا برای کار آموزی شرکت خواهند کرد .

از نیم سال دوم به دانشجویان برجسته‌کمک هزینه تحصیلی پرداخت خواهد شد ، این دانشجویان نیمی از اوقات خود را دربنیاد فرهنگ ایران و سایر دستگاه های علمی و پژوهشی به کار آموزی مشغول خواهند شد .

پس از پایان دوره تحصیل فوق لیسانس‌پژوهشگران شایسته برای استخدام رسمی به دستگاه های مربوط معرفی خواهند شد .

داوطلبان میتوانند از تاریخ نشر این‌آگهی تا ۱۵ دی ماه - ۱۳۵۲ صبح از ساعت ۸ صبح تا ۱۲ با در دست داشتن فتوکپی‌دانشنامه و فتوکپی شناسنامه و ۲ قطعه عکس و فیش بانک تهران شعبه بلوار به مبلغ یک‌هزار ریال برای ثبت نام و ملاحظه سئوالات امتحان ورودی نیم سال گذشته به دفترپژوهشکده واقع در خیابان وصال شیرازی شماره ۱۰٤ مراجعه نمایند .

تاریخ امتحان ورودی ۱۸ دی ماه ۱۳۵۲است .

۱-۲ آ - ٦۷٥٥۲ پژوهشکده فرهنگ ایران

آگهی استخدام رسمی

وزارت فرهنگ و هنر طبق مفاد قانون استخدام کشوری ٦۰ نفر از افراد محلی را که دارای گواهی‌نامه پایان دوره ابتدائی باشند ازطریق آزمایش در گروه قطعی شغلی یک بعنوان نگهبان یک برای خدمت در نقاط باستانی استان‌ها و فرمانداری های کل بشرح زیر استخدام می کند :

استان مرکزی ۹ نفر - برای هر یک ازاستان های فارس ، کرمان ، خراسان ۵ نفر - برای هر یک از استان های اصفهان ، سیستان‌وبلوچستان ، همدان ، یزد و آذربایجان شرقی ٤ نفر - برای هریک از استان های مازندران ، آذربایجان غربی و فرمانداری کل سمنان ۳ نفر - برای خوزستان ۲ نفر - برای هر یک از استان‌های زنجان ، ساحلی و کرمانشاه و فرمانداریکل بوشهر و ایلام یک نفر .

داوطلبان میتوانند برگ درخواست زیر راتکمیل و با دو قطعه عکس ٤×۳و رسید بانکی مبنی بر پرداخت مبلغ ۱٥۰ ریال به حساب ۹۸۰ بانک مرکزی ایران حداکثر تا تاریخ ۱۰ردهم دی ماه جاری با پست سفارشی به نشانی ادارات فرهنگ و هنر محل مورد تقاضای خود برای استان ها و فرمانداری های کل و برای استان‌مرکزی به اداره کل امور اداری وزارت فرهنگ و هنر (ساختمان شماره ۲ پیچ شمیران) ارسال‌دارند . به مدارکی که بعد از تاریخ مقرر به پست تحویل شود یا فاقد رسید بانکی باشد ترتیب اثرداده نخواهد شد . (وجه مذکور به هیچوجه مسترد نخواهد شد .)

برای شرکت در امتحان و مسابقه از داوطلبان‌کتبا دعوت بعمل خواهد آمد .

وزارت فرهنگ و هنر

برگ درخواست شغل ازوزارت فرهنگ و هنر

نام خانوادگی	نام	نام پدر
شماره شناسنامه	محل صدور	تاریخ تولد
مدرک تحصیلی	وضع خدمت وظیفه	داوطلب شغل
استان یافرمانداریکل مورد تقاضا (فقط یک محل)		
نشانی کامل:	شهر	خیابان
کوچه	شماره منزل	تلفن
م الف ۱۷٤۳۱		امضاء داوطلب

آگهی تاسیس شرکت سهامی خاص کارتیه

نظر به لایحه قانونی اصلاح قسمتی‌ازقانون‌تجارت مصوب ۱۳٤۷٫۱۲٫۲٤ و ماده ۱۹۷ قانون تجارت و ماده ٦ آئین‌نامه قانون مصوب ۱۳۱۱خلاصه اظهار نامه‌و اساسنامه شرکت سهامی‌خاص کارتیه که در تاریخ ۱۳٥۲٫۹٫۲۷ تحت شماره ۱۸۰۰۰ دراین اداره ثبت و در تاریخ۵۲٫۹٫۲۸ از لحاظ امضاء ذیل ثبت تکمیل گردیده برای اطلاع‌عموم در روزنامه رسمی کشوروروزنامه کثیرالانتشار اطلاعات آگهی میگردد .

۱- نام و نوع‌شرکت- شرکت سهامی خاص کارتیه.

۲- موضوع‌شرکت- هرنوع فعالیت‌پیمانکاری در رشته کار های عمومی سیویل مانند زیر سازی وروسازی راه زیر سازی راه آهن ساختمان باندو محوطه فرودگاه عملیات ساختمان مترو و محوطه سازی بندر ساختمان کانال پل ، تونل ، دیوارساحلی ، شهرسازی ،بند ، سیل برگردان وطبق ماده ۲ اساسنامه شرکت .

۳- مرکز اصلی شرکت- تهران خیابان‌قدیم‌شمیران باغ‌صبا خیابان سلیم حائری شماره ٦۰

٤- مدت شرکت از تاریخ۱۳٥۲٫۹٫۱۸ بمدت نامحدود.

٥- تابعیت شرکت -ایرانی‌است.

٦- سرمایه شرکت مبلغ پنج میلیون ریال منقسم به دویست سهم ۲٥ هزار ریالی بانام .

۷- میزان سرمایه پرداختی و شماره فیش بانک مربوطه و مبلغی که تعهد شده است سی و پنج درصد مبلغ اسمی‌سهام بموجب گواهی شماره ۹۸۰٫۲۱-۱۳٥۲٫۹٫۲۷ بانک تهران به حساب‌جاری ۷۷۰٫۰۰ پرداخت و بقیه تعهدشده است .

۸- موسسین شرکت- آقایان مهندس‌محمد هادی قاسمیان لنگرودی ، مهندس محمدعلی قاسمیان لنگرودی ، خانم همیلا سرتیپی ، آقای مهندس مصطفی خوشنویس راد، آقای مهندس بهروز قاجار خسروی .

۹- اولین مدیران شرکت- خانم همیلاسرتیپی‌رئیس هیئت مدیره ،آقای مهندس محمد هادی قاسمیان لنگرودی عضو هیئت مدیره و مدیر عامل شرکت آقای مهندس محمدعلی قاسمیان‌لنگرودی نایب رئیس هیئت مدیره و مدیر فنی برای مدت‌دو سال میباشند.

۱۰- اختیارات مدیر عامل -آقای مهندس محمد هادی قاسمیان لنگرودی مدیر عامل شرکت میباشدو هیئت مدیره‌شرکت کلیه‌اختیارات مشروح در ماده۳۲ اساسنامه رابه نامبرده محول نموده است.

۱۱-روزنامه کثیرالانتشاری که برای دعوت ها تعیین شده است -اطلاعات

۱۲- دارندگان حق‌امضاء در شرکت- کلیه اسناد و اوراق تعهدآوراز قبیل چك و سفته‌وبرات وقراردادها و همچنین اوراق ونامه های عادی فقط با امضاء مدیر عامل با مهر شرکت نافذ و معتبر خواهدبود.

۱۳- اولین بازرسان اصلی وعلی‌البدل‌شرکت- آقای مهندس مصطفی خوشنویس راد بازرس‌اصلی آقای مهندس بهروز قاجار خسروی بازرس‌علی‌البدل .

۱٤- انحلال شرکت - طبق ماده۱۹۹اصلاحی قانون تجارت .

رئیس اداره ثبت شرکتهاو مالکیت صنعتی. حمید جمشیدی

م الف ۱۷٤۰٤ آ-٦۹٥٦۰

اطلاعیه کلاس حسابداری ودفترداری دوبل

از کلیه کسانیکه در کلاس حسابداری و دفترداری دوبل شرکت نموده‌اند خواهشمند است روز ۱۳٫۱۰٫۵۲ ساعت ٦ بعدازظهر در شعبه فرانسه - این انجمن حضور بهمرسانند .

اطلاعیه کلاس رادیو تلویزیون

از کلیه کسانیکه در کلاس رادیو تلویزیون کاخ دانش نامنویسی نموده‌اند خواهشمند است روز ۱٥٫۱۰٫۵۲ ساعت ٥ بعدازظهر در شعبه فرانسه این انجمن حضور بهمرسانند .

کاخ‌دانش - خیابان فرانسه - کوچه مرجان

آ - ٦۹۸٤٤

تبریکات

جناب آقای جلال احمد خانلو

انتخاب مجدد شما را به عضویت هیئت اجرائی حزب مترقی ایران نوین تبریک می گوئیم .

حاج حسن باختر مقدم - حاج اصغر بهامین - اکبرخانی - آقاجان کاظمی .

آ - ٦۹۹٦٤

تیمسار سپهبد حمید سهیلی

ارتقاء درجه تیمسار را تبریک گفته ، موفقیت شما را در راه خدمت به شاهنشاه آریامهر و میهن عزیز آرزومندم .

کرمانشاه - ایوب صاحب جمعی

آ - ٦۹۹٤٤

تیمسار سپهبد حمید سهیلی

ارتقاء شایسته جنابعالی را صمیمانه تبریک عرض ، موفقیت آنجناب را در راه خدمت به شاهنشاه آریامهر و میهن عزیز از خداوند متعال خواهانیم .

کرمانشاه - علی صاحب جمعی و بانو

آ - ٦۹۹٤٦

تیمسار سپهبد حمید سهیلی

ارتقاء درجه تیمسار را صمیمانه تبریک عرض می نمائیم.

کرمانشاه - حسن صندوقچی - جعفر سعدوند

آ - ٦۹۹٤۸

تیمسار معظم سپهبد سهیلی

ارتقاء شایسته جنابعالی را صمیمانه تبریک عرض نموده موفقیت شما را در راه خدمت به شاهنشاه آریامهر و میهن عزیز از خداوند متعال خواهانیم .

کرمانشاه - لاهیجی و بانو

آ - ٦۹۹٥۰

سرکار سرهنگ ترابی

با ابراز مسرت ارتقاء آنجناب را تبریک گفته و توفیق سرکار را در خدمت به شاه و میهن آرزو دارد .

اتو سیر شیشه

آ - ۱۷۸۹۷

تیمسار سپهبد حمید سهیلی

ارتقاء شایسته جنابعالی را صمیمانه تبریک عرض می نماید

کرمانشاه - ابونصر حشمت زاد

تیمسار سپهبد حمید سهیلی

ارتقاء درجه تیمسار فرماندهی معظم را صمیمانه تبریک عرض نموده موفقیت آن جناب را در راه خدمت به شاهنشاه آریامهر و میهن عزیز از ایزد متعال خواهانم .

سروان - اقبال بختیاری

تیمسار سپهبد حمید سهیلی

ارتقاء شایسته تیمسار را تهنیت گفته توفیق شما را در راه خدمت به شاهنشاه معظم خواستاریم .

بیستون - حبیب صاحبجمعی و بانو

جناب سرهنگ دکتر رضا محمد زاده

ترفیع شایسته آنجناب را تبریک می گوئیم . توفیق شما را در راه خدمتگزاری به شاهنشاه آریامهر و میهن عزیز از خداوند خواستاریم .

خرم آباد لرستان - منوچهر فاتحی و بانو

آ - ٦۹۹۷۲

سرکار سرهنگ منوچهر مسعودی

ارتقاء درجه آن جناب را تبریک عرض نموده توفیق روز افزون شما را در راه خدمت به شاهنشاه آریامهر و میهن عزیز آرزومندم .

سیدباقر موسویان

باابراز مسرت ارتقاء درجه آنجناب را تبریک گفته و توفیق حضرتت رادر خدمت بشاهنشاه آریامهر و میهن آرزومندم.

دکتر منوچهر جمشیدی

آ-۱۷۹٥٥

برای تدریس زبان انگلیسی

۱- نیروی هوائی شاهنشاهی برای تدریس‌زبان انگلیسی به تعدادی معلم احتیاج دارد .

۲- ساعات تدریس روزانه شش ساعت دردو شیفت صبحها از ساعت ۸ الی ۱٤ و بعداز ظهرها از ساعت ۱٤٫۳۰ الی ۲۰٫۳۰ خواهد بود .

۳- حق‌التدریس‌معلمین از ساعتی ۲٥۰ ریال شروع تا ساعتی ۳۰۰ ریال افزایش خواهد یافت .

٤-داوطلبان بفرماندهی آموزشهای این نیرو واقع در تهران خیابان دماوند (جاده تهران نو) ایستگاه فرودگاه خیابان حجت مراجعه و یا باتلفن ۹-۳٤٦۰۰۱ داخلی ۳۳۸۲ مذاکره نمایند

م‌الف ۱۱۱۷٦۰ «نیروی هوائی شاهنشاهی»

آگهی استخدام رسمی

دانشسرای عالی طبق مفاد قانون استخدام کشوری یک نفر را که دارای دانشنامه لیسانس در رشته منشیگری و یا لیسانس بطور کلی باشد بعد از طی دوره منشیگری به شرط دانستن زبان انگلیسی و تندنویسی در گروه قطعی شغلی ٦ به عنوان‌منشی۳برای خدمت‌درتهران از طریق‌امتحان و مسابقه استخدام می کند :

داوطلبان واجد شرایط می توانند برگ درخواست ذیل این آگهی را تکمیل کنند و با دو قطعه عکس ٤×۳ و رسید بانکی مبنی بر پرداخت مبلغ ٤۰۰ ریال که باید در یکی از شعب بانک‌ملی ایران به حساب ۹۸۰ بانک مرکزی به عنوان «حساب حق ثبت نام داوطلبان استخدام » پرداخت شده باشد را حداکثر تا تاریخ ۱٦٫۱۰٫۱۳٥۲ با پست سفارشی به نشانی کارگزینی دانشسرایعالی واقع در خیابان تخت جمشید نرسیده به جاده قدیم شمیران پلاک ٥۹۹ ارسال دارند به مدارکی که بعد از این تاریخ به پست تحویل داده شود یا فاقد رسید بانکی باشد ترتیب اثر داده نخواهد شد .

پروانه ورود به جلسه امتحان و مسابقه در تاریخ ۲٦٫۱۰٫۱۳٥۲ در محل فوق بین داوطلبان توزیع خواهد شد . تاریخ ومحل امتحان ومسابقه در پروانه مذکور درج شده است .

م الف ۱۷۱٤۲ دانشسرایعالی

برگ درخواست شغل از دانشسرایعالی

نام خانوادگی	نام	نام پدر
شماره شناسنامه	محل صدور	تاریخ تولد
مدرک و رشته تحصیلی	وضع خدمت وظیفه	
شغل مورد تقاضا		
نشانی کامل :	شهر	خیابان کوچه
شماره منزل	شماره تلفن	امضاء داوطلب

پلاستر

درهمجا

چشمگیراست

کاغذدیواری - موکت

کنپوش - پرده‌کرکره

تلفن‌مرکز‌پخش

۶۶۶۶۶۵

٤٤۰٤۱

خیابان پهلوی بالاتر از میدان اکرم ساختمان شرکاء

دنیای ورزش روزهای شنبه منتشر میشود

مجالس ترحیم

باکمال‌تاسف فوت **بانو صاحب‌تاج‌معظمی** عمه‌همسرعزیزم‌راکه‌از بانوان نیکوکار بودند باستحضار اقوام و دوستان میرساند مجلس ترحیم فقیده سعیده روز شنبه ۸ دیماه از ساعت ۱ تا ۳ بعدازظهر در خانقاه صفی علیشاه منعقد میباشد .

جعفر شریف امامی

باکمال تاسف درگذشت عمه عزیزمان **بانو صاحب‌تاج معظمی** را باستحضار اقوام، دوستان و آشنایان میرسانیم .

مجلس ترحیم زنانه ومردانه آن مرحومه روز شنبه ۸ر۱۰ر۵۲ از ساعت ۱ تا ۳ بعدازظهر در خانقاه صفی علیشاه برگزار می‌شود .

عشرت شریف امامی. فاطمه معظمی. اسداله معظمی . دکتر ولی‌اله معظمی .

با تاسف واندوه فراوان درگذشت همسر ومادر عزیزمان **بانو صاحب‌تاج معظمی** را باستحضار اقوام، دوستان‌و آشنایان و همشهریهای محترم گلپایگانی و خوانساری می‌رسانیم . مجلس ترحیم مردانه وزنانه آن فقیده سعیده روز شنبه هشتم دیماه ۱۳۵۲ از ساعت ۱ تا۳ بعدازظهر در خانقاه صفی‌علیشاه برگزار می‌شود .

محمد شریف معظمی. عزت معظمی. انور معظمی. جهانشاه معظمی. فضل‌اله معظمی . نوراله معظمی. دکتر رضا معظمی. دکتر هوشنگ معظمی .

خانواده‌های : معظمی. شریف امامی. صالح. ویشکائی. حشمتی. احمدی. انوری. فخرائی. هاشمی. روحانی. شجاع. مرکزی. مبشر. کلانی. نعیم. صولتی. نبوی. قاسمی. اکبری. کلانتری. جهانگیری. سهرابی. میثمی. نخعی و خانواده‌های وابسته .

با نهایت تاسف درگذشت **بانو صاحب‌تاج معظمی** را به استحضار می‌رسانند. مجلس ترحیم زنانه ومردانه آن‌مرحومه روز شنبه هشتم دیماه جاری از ساعت ۱ تا۳ بعدازظهر در خانقاه صفی علیشاه برگزار میشود .

مصیبت واردرا بعموم بازماندگان آنمرحومه تسلیت‌میدهیم

بانهایت تاثر و تاسف فوت ناگهانی برادر عزیزم **مهندس محمد حسین کهنموئی** را باطلاع دوستان و آشنایان میرساند مجلس ختم مردانه و زنانه آنمرحوم روز پنجشنبه ششم دیماه جاری از ساعت ۱۶ تا ۱۸ در مسجد مجدبرگزار میشود .

سپهبد محمد حسن کهنموئی

باکمال تاسف و تاثر درگذشت ناگهانی **جناب آقای مهندس محمد حسین کهنموئی** برادر گرامی همکار بسیار ارجمندمان جناب آقای دکتر رضا کهنموئی را اعلام میداریم. مجلس ختم آنمرحوم از ساعت ٤ تا ٦ بعد از ظهر روز پنجشنبه ٦ دیماه‌جاری‌درمسجدمجدبرگزارمیشود.

دکترهادی‌صدیق ـ دکتر حسن مقصودی ـ دکتر علی خالقی ـ دکتر جلال ساعد ـ دکتر پرویز فروردین ـ دکتر رضا صفی ـدکتر احمد عریضی ـ دکتر حمید صفائی ـ دکترشکرالله یوسفی ـ دکتر کریم نیلفروشان ـدکتر علی‌صفی.

هیئت مدیره و کارکنان شرکت پرس ترانسپورت بار بانهایت تاسف و تاثر فوت ناگهانی جناب آقای مهندس محمد حسین کهنموئی را ضمن تسلیت به کلیه بازماندگان آنمرحوم باطلاع دوستان و آشنایان میرسانند . مجلس ختم آن مرحوم از ساعت ۱٦ تا ۱۸ روز ششم دیماه جاری در مسجد مجد برگزار میشود .

شرکت پرس ترانسپورت‌بار

خانواده های کهنموئی ـ امین ـ اصفهانی ـ حائری ـ زارع ـ نورهاشمی ـ رسولی ـ نبوی ـ عدل ضرابی ـ میلانی ـ عدل ـ روانشید ـ اصفهانیان ـ محمودیان ـ آذربار ـ هشترودیلر ـ اردبیلی ـ توحیدی ـ چایچی ـ ایپکچی ـ رضازاده ـ محمد زادگان ـ واعظی ـ عشایری ـ ماهوتی ـ نقشینه ـ حریرفروش ـ حداد ـ شکوهی ـ افشار ـ عجمی .

بانهایت تاثر و تاسف فوت ناگهانی **مهندس محمدحسین کهنموئی** را باطلاع دوستان و آشنایان میرسانند . مجلس ختم‌مردانه وزنانه آنمرحوم از ساعت ۱٦ تا ۱۸ روز پنجشنبه ششم دیماه جاری در مسجد مجد برگزار میشود .

بعموم افراد خانواده های عزادار بویژه تیمسار محمد حسن کهنموئی مصیبت وارده را تسلیت میدهیم .

خانواده‌های : اعتماد مقدم . علوی مقدم . موقری . گودرزی . ابراهیمی . حکیمی . امینی . مستغنی . بهبین و دیگر خانواده‌های وابسته بانهایت تاسف و تاثر درگذشت ناگهانی **سرهنگ عبدالرحیم اعتمادمقدم** را باطلاع دوستان و آشنایان میرسانند مجلس ترحیم آن شادروان روز شنبه هشتم دیماه ازساعت ٥ الی ۷ بعدازظهر درخانقاه صفی‌علیشاه‌منعقد میباشد .

گوهرتاج علوی مقدم . فرخ اعتمادمقدم . مامنیرموقری (اعتماد مقدم) . سرتیپ محمدعلی علوی‌مقدم . سپهبدمهدیقلی علوی مقدم . سپهبد ناصر علوی مقدم . غلامعلی اعتمادمقدم . ناخدایکم نصرالله موقری .

بعموم افراد خانواده‌های عزادار بویژه بازماندگان آن مرحوم تسلیت میگوئیم .

با تاسف فراوان درگذشت مرحوم **حاج علی سیاح‌زاده** پدر گرامی جناب آقای مهدی سیاح‌زاده معاون اداری‌شورای مرکزی انجمن سخنوران ایران را باستحضار کلیه‌سخنوران می‌رساند مجلس ترحیم آن مرحوم از ساعت ۳تا۵ بعد ازظهر دوشنبه ۸ دیماه در خانقاه صفی علیشاه برگزار خواهد شد.

مهندس علی‌اکبر غروی. رئیس انجمن سخنوران ایران

با نهایت تاسف درگذشت شادروان **حاج علی سیاح‌زاده** پدر همسر آقای مهدی سیاح مفضلی استاد مدرسه عالی کاخ دانش را باطلاع میرساند مجلس ترحیم آن‌شادروان ازساعت ۳ تا ٥ بعدازظهر دوشنبه ۸ دیماه در خانقاه صفی علیشاه برگزار می‌شود .

مدرسه عالی کاخ دانش

خانواده‌های سیاح‌زاده. نبی‌جو. عاشوری . سیاح‌مفضلی. دهی. ضرغام افشار. داداشی. پیشوائی. اقبال . دریاگشت . گیلاندوست .

با نهایت تاسف درگذشت شادروان **حاج علی سیاح‌زاده** بزرگ خاندان سیاح‌زاده‌راباطلاع بستگان و دوستان‌و آشنایان می‌رسانند. مجلس ترحیم زنانه ومردانه آن‌مرحوم دوشنبه ۸ دیماه از ساعت ۳ تا٥ بعدازظهر در خانقاه صفی علیشاه برگزار خواهد شد .

با قلبی آکنده از تاسف وتالم درگذشت ناگهانی پدرمهربان و عزیزمان شادروان **حاج علی سیاح‌زاده** را باطلاع دوستان و آشنایان می‌رسانیم مجلس ختم آن روانشاد از ساعت ۳ تا ٥ بعدازظهر دوشنبه ۸ دیماه در خانقاه صفی علیشاه برگزار خواهد شد .

طلعت‌سیاح‌زاده . منیژه سیاح‌زاده. عباس سیاح‌زاده . مهدی سیاح‌زاده. وجیهه سیاح‌زاده. هادی سیاح‌زاده .

بعموم بازماندگان آنمرحوم مصیبت واردرا تسلیت میدهیم

باکمال تاثر و تاسف فوت مرحومه **بانوکبری محبی** را باطلاع بستگان و دوستان میرساند . مجلس ترحیم مردانه و زنانه روز پنجشنبه ٦ر۱۰ر۵۲ ازساعت ۲ ونیم الی ٤ ونیم درمسجد فخرالدوله (دروازه‌شمیران) برگزار میشود .

خانواده‌های محبی . انجدانی . قریب . قنادها . لطیف . رحیمی . حمزه‌ای . مغازه‌ای . امینی . شهسوارانی. نوبختی.حسینی . صاحبزمانی . باقری . فرخی . فردوسی. غفاری . شریفی .

بعموم‌بازماندگان آنمرحومه مصیبت‌وارده را تسلیت میدهیم .

بدینوسیله فوت شادروان **امرالله شفیقی** بزرگ خاندان شفیقی را باستحضار دوستان و آشنایان میرسانیم .

هزینه‌مجلس ترحیم بنابه وصیت آن مرحوم مصرف‌امور خیریه و مراسم شب هفت از ساعت ۳ تا ٥ بعد از ظهر روز جمعه هفتم دیماه ٥۲ در سالن شماره ۳ بهشت زهرا برگزار میگردد .

خانواده های : شفیقی ـ مجیدی ـ خاتمی ـ پاکزاد ـ مجیبی ـ سقائی ـ فیروزبخت ـ سلطانی ـ غفاری ـ رهبر ـ خواجه پور ـ عذری ـ داوری ـ قریب‌پور ـ ناصری ـ توحیدی .

بعموم بازماندگان آن مرحوم مصیبت وارده را تسلیت میدهیم .

بسمه‌تعالی

بمناسبت فوت ناگهانی حضرت مستطاب حجت‌الاسلام **آقای حاج‌شیخ رسول رائی مرزآبادی** طاب‌ثراه درمدینه‌منوره که‌یکی‌ازفضلا و مبلغین مذهبی بودند مجلس تذکری ازطرف والد معظم حضرت آیت‌الله العظمی آقای مرعشی نجفی دام‌ظله از ساعت۹الی۱۱صبح روز پنجشنبه ۲ ذیحجة‌الحرام درمسجد آذربایجانیها (بازار) منعقد امید است باشرکت در مجلس مزبور روح آن مرحوم را خشنود فرمایند .

سیدمحمدجواد آیت‌الله‌زاده مرعشی نجفی

نظر به فوت ناگهانی حضرت مستطاب حجت‌الاسلام **آقای حاج شیخ رسول رائی مرزآبادی** درمدینه منوره که یکی از فضلای حوزه علمیه قم و گویندگان مذهبی بودند مجلس ترحیمی‌روز پنجشنبه ٦ دیماه مطابق با دوم ذیحجه از ساعت ۹ الی ۱۱ صبح درمسجد آذربایجانیها برقرار ازعلماء اعلام و حجج‌اسلام و مومنین انتظار شرکت را داریم .

الاحقر سیدعلی‌اصغر خوئی . علی‌نقی‌الموسوی‌التهرانی. باقر طباطبائی قمی . احمد الحسینی الشهرستانی . سید محمدعلی سبط . الائم محمدصادق لواسانی . الاحقر حاج سیدهادی‌خسروشاهی . سیدرضی‌شیرازی . العبدمحمدحسین طباطبائی‌علوی‌بروجردی . مهدی الموسوی الکماری . الاحقر حاج‌میرزا محمدعلی چرندابی .

ضایعه ناگوار را بعموم افراد خانواده‌های عزادار و بازماندگان آنمرحوم تسلیت میدهیم .

بانهایت تاسف فوت **بانوسلطنت حقیقت** را باطلاع می‌رسانیم مجلس ترحیم زنانه و مردانه آن مرحومه از ساعت۹ تا ۱۱ صبح جمعه هفتم دیماه در خانقاه صفی علیشاه منعقد خواهد بود .

عصمت کاظم زاده ـ دکتر حسین کاظم زاده ـ خلیل حقیقت ـ جلیل حقیقت ـ طلعت حقیقت ـ تاج حقیقت و خانواده های کاظم‌زاده ـ کازرونی حقیقت ـ شهیدنورائی ـ سمتی ـ کریمی ـ علی‌پور ـ پایدار ـ صنیع‌دانش .

بعموم بازماندگان آنمرحومه مصیبت وارده را تسلیت میدهیم .

در نهایت تاسف فوت مرحوم **حاج ابراهیم سهیلی خوانساری** ابوی گرام همکار عزیز آقای دکتر محمد تقی (منصور) سهیلی خوانساری را ضمن عرض تسلیت بایشان و سایر بازماندگان باطلاع میرساند . مجلس ترحیم آنمرحوم روزپنجشنبه ششم دیماه از ساعت٥ تا ۷ بعد ازظهر در خانقاه حضرت صفی‌علیشاه برگزار خواهد بود .

پزشکان و کارکنان موسسه تهران کلینیک

بانهایت تاسف‌وتاثر درگذشت آقای **حاج ابراهیم‌سهیلی خوانساری** پدرآقای‌مهندس‌محمدرضا(ایرج)سهیلی خوانساری را به‌اطلاع میرساند . مجلس ترحیم زنانه ومردانه آن‌فقید سعید روز پنجشنبه ٦ دیماه ٥۲ از ساعت ٥ الی ۷ بعد ازظهر در خانقاه صفی‌علیشاه منعقد میگردد .

شرکت سهامی خاص کارخانجات مقدم

با اندوه فراوان درگذشت مرحوم **حاج ابراهیم سهیلی خوانساری** پدر بزرگوار همکار ارجمندم جناب آقای‌مهندس محمدرضا (ایرج) سهیلی خوانساری را به خانواده محترم سهیلی خوانساری خصوصا به برادران سهیلی خوانساری تسلیت عرض نموده باطلاع میرساند مجلس ختم آن مرحوم در روز پنجشنبه ٦ر۱۰ر۵۲ از ساعت ٥تا ۷بعداز ظهر در خانقاه حضرت صفی‌علیشاه برگزار میگردد .

کارخانجات مقدم نظرآباد . مهندس‌علینقی سید خاموشی

بانهایت تاسف فوت ناگهانی مرحوم **حاج ابراهیم‌سهیلی خوانساری** پدر بزرگوار کارمند عالیرتبه این شرکت آقای مهندس محمد حسن (حمید) سهیلی خوانساری را ضمن عرض تسلیت بایشان و خاندان باطلاع میرساند مجلس ترحیم آن شادروان روز پنجشنبه ششم دیماه از ساعت ٥ تا ۷ بعد از ظهر در خانقاه حضرت صفی‌علیشاه برگزارخواهدبود.

شرکت سهامی رویال موکت (خاص)

بانهایت تاسف و تاثر درگذشت شادروان **حاج ابراهیم سهیلی خوانساری** پدر گرامی آقای مهندس محمد رضاسهیلی خوانساری را باطلاع عموم دوستان و بستگان میرسانیم . مجلس ترحیم مردانه آن مرحوم از ساعت ٥الی ۷ بعداز ظهر روز پنجشنبه ٦ر۱۰ر۵۲ در خانقاه صفی علیشاه‌برگزار خواهد شد .

مهندس احمد اتفاق ـ مهندس جمشید لولاکی ـمهندس ناصر بزرگ ـ مهندس پرویز هنرمندیان ـ مهندس عباس توسلی ـ مهندس فریمان نصراله‌زاده ـ دکتر جهانگیرمهاجر ـ مهندس هدایت‌اله مولوی .

با اندوه فراوان درگذشت همسر ، پدر و برادرعزیزمان مرحوم **حاج ابراهیم سهیلی خوانساری** را باطلاع اقوام ، دوستان و آشنایان میرساند .

مجلس ترحیم زنانه و مردانه آن شادروان روزپنجشنبه ششم دی‌ماه از ساعت ٥ تا ۷ بعد از ظهر در خانقاه حضرت صفی‌علیشاه برگزار میشود .

مامنیر مستجاب‌اندعوه(سهیلی خوانساری ، دکترمحمد تقی(منصور) سهیلی خوانساری ، مهین سهیلی خوانساری (اسکوئی) ، پروین سهیلی خوانساری (اسکوئی) ،مهندس محمدرضا (ایرج) سهیلی خوانساری ، مهندس محمد حسن (حمید) سهیلی خوانساری ، مهندس محمد حسین (مجید) سهیلی خوانساری ، محمدمهدی(همایون) سهیلی خوانساری، فاطمه اسکوئی (مخبر فرهمند) ، خدیجه اسکوئی (آقائی) ، اسماعیل سهیلی خوانساری .

فوت ناگهانی عزیز از دست رفته مرحوم **حاج ابراهیم سهیلی خوانساری** را با کمال تاسف وتالم باستحضاراقوام، دوستان و آشنایان میرساند .

مجلس ترحیم آن شادروان روز پنجشنبه ششم‌دی ماه از ساعت ٥ الی ۷ بعد از ظهر در خانقاه حضرت صفی‌علیشاه برگزار میشود .

خانواده های :سهیلی خوانساری ، اسکوئی ، حسین هوشنگ اسکوئی ، دکتر احمد اسکوئی ، مستجاب‌الدعوه ، روشنفکر ، دکتر ایرج مدبر ، شوایلر ، شرایبر ، چهرمگشا، سالینگ ، آقائی ، ربیع‌زاده ، میثمی ، شاکری ، بزرکیان‌مرد، مجلل ، نگوی ، تهرانی شفیع‌نیا ، میرشکاری ، صیرفی ، خوش نویس ، امیر قهاری،دکتر محمدی ، نماینده‌مرد،صوفی، ازهاریان ، نوشین روان ، پوراسکوئی .

بعموم بازماندگان آنمرحوم مصیبت واردرا تسلیت میدهیم

بازگشت همه بسوی خدا است

خانواده های : نفریه . احمد زندیه . کاظم زندیه . محمد جدی بهبهانی . رازدان . حقاری . امیر حسامی . اعتمادی . فروهش تهرانی . فاطمی . قلعه نوئی . یاوری . اسفندیاری . شریفی . اخلاقی .جمالی فرد.

دبیر زاده . محمود،حسن، ابوالقاسم‌زندیه و فامیلهای‌وابسته

باکمال تاسف و تاثر درگذشت شادروان **حاج حسینعلی نفریه** بزرگ خاندان را باطلاع خویشان و دوستان میرسانند.

مجلس ترحیم آن فقید سعید روز پنجشنبه ٦ر۱۰ر۱۳۵۲ از ساعت ۳ تا ٥ بعد از ظهر در خانقاه صفی‌علیشاه برگزار میشود .

طلعت ، عزیزه ، علی ، اصغر ، ملیحه و اقدس‌نفریه

مصیبت وارده را بعموم بازماندگان‌آنمرحوم تسلیت‌میدهیم

بانهایت تاسف‌فوت جوان ناکام **پرویز نبوی** برادر خانم آقای حاج غفور رفعتی عضو محترم‌اتحادیه راباطلاع‌همکاران عزیز میرساند . مجلس ترحیم از ساعت یک الی ۳ بعدازظهر روز پنجشنبه ٦ دیماه در خانقاه صفی‌علیشاه برگزار میشود.

رئیس اتحادیه صنف فروشندگان لوازم برق حاج اسماعیل قائدان

بانهایت تاسف درگذشت جوان ناکام **پرویز نبوی** فرزند آقای سید احمد نبوی را در پاریس به اطلاع میرسانیم.

مجلس ختم مردانه‌و زنانه‌آن مرحوم از ساعت یک‌الی۳ بعداز ظهر روز پنجشنبه ٦ دیماه در خانقاه صفی‌علیشاه برگزار میشود .

میربابانبوی ـ سید احمدنبوی ـ میرادریس حامدی ـ سید یونس حامدی ـ حاج غفور رفعتی ـ حاج‌کریم رفعتی ـ ابوالفضل نفتچی ـ حمید نبوی ـ دکتر عزیز نبوی ـ دکتر بهروز نبوی ـ عبدالحسین‌فرهبد ـ دکتر مهدی ایمن‌شهیدی ـ دکترداود همدانی ـ حاج حسن عرشی ـ اسماعیل قلی‌زاده ـ ملکزاده ـ باقی ـ درابچی ـ هادی اقلیم ـ مهندس فاضل نبوی ـ حبیب نبوی وخانواده های وابسته .

با اندوه فراوان درگذشت پدر عزیزم **علی امید** کارگر سابق صنعت نفت خوزستان را باطلاع عموم دوستان و بستگان میرساند. مجلس‌ختم مردانه و زنانه روز پنجشنبه ششم دیماه از ساعت ۲ تا ٤ بعداز ظهردرمسجد توتونچی واقع در خیابان غفاری منعقد خواهد بود .

یوسف امید

فوت مرحوم **کاظم ظهیری** صاحبمنصب بازنشسته‌وزارت دارائی را باطلاع کلیه بستگان، دوستان و آشنایان آنمرحوم میرساند. مجلس ختم مردانه وزنانه روز پنجشنبه ٦ر۱۰ر۵۲ از ساعت ۲ونیم تا ٤ونیم بعدازظهر در مسجد جامع حصار بوعلی واقع در نیاوران خیابان مهماندوست کوچه استخر منعقد است .

الاحقر حاج سید محمد تقی حکیم

رسول ظهیری. بهجت شاهرودی. بتول ظهیری . دکتر ساسان ظهیری. سوسن ظهیری. دکتر محمد علی ظهیری . اسمعیل ظهیری. حسین ظهیری و خانواده‌های وابسته .

بعموم بازماندگان آنمرحوم مصیبت‌واردرا تسلیت‌میدهیم

خانواده‌های : محمد ولی همدانی. مهندس جواد همدانی. منصوره همدانی. محمد رضا همدانی. محمدتقی نورمحمدی و منصور محبی تابان .

با نهایت تاثر وتاسف درگذشت مرحومه مغفوره شادروان **صفیه جمشیدی** را باطلاع اقوام ودوستان‌و آشنایان میرساند. مجلس ترحیم مردانه و زنانه آن شادروان از ساعت ۳ تا ٥ بعدازظهر روز پنجشنبه ششم دیماه درمسجد حاج حسن واقع در خیابان شاهپور خیابان ارامنه منعقد است.

با کمال تاسف وتاثر درگذشت شادروان **بانو سکینه علیمحمدی** والده حسین علیمحمدی را باطلاع همکاران و دوستان میرساند .

مجلس ترحیم مردانه روز شنبه ۸ر۱۰ر۵۲ خیابان ری چهارراه صفاری مسجد انبار گندم ۹ ونیم صبح تا ۱۱ ونیم منعقد است. وختم زنانه روز شنبه ۸ر۱۰ر۵۲ از ساعت ۲ونیم تا ٥ونیم بعدازظهرخیابان قدیم شمیران ـ پل‌رومی کوچه‌سهیل مهر سوم منزل حسین علیمحمدی منعقد خواهد بود .

خانواده‌های : علیمحمدی. طالب. فرخیار. رزازیان . حلاج‌پور. تهرانی. صالحی . فاضلی. زحمتکش . کاشفی . کاظمی. تحقیری. حبیب‌اللهی. دانشور. شبستری. خاکپور .

مصیبت واردرا بعموم بازماندگان آنمرحومه تسلیت‌میدهیم

بانهایت تاسف درگذشت شادروان **الیاهو آلیانس** را باطلاع همکیشان عزیز میرساند .

صندوق ملی‌انجمن‌کلیمیان مصیبت وارده را به‌خانواده محترم آلیانس خصوصا دوست ارجمند جناب آقای داود آلیانس تسلیت میگوید .

مجلس ترحیم آن‌مرحوم روز جمعه هفتم دیماه از ساعت ۱۰ الی ۱۲ درمحل کنیسای کورش واقع در خیابان شیخ هادی کوچه هاتف منعقد میگردد.

صندوق ملی انجمن کلیمیان و سازمانهای وابسته

تسلیت

اخوان محترم عسگریان

بانهایت تاسف و تاثر فوت جانگداز پدر بزرگوارتان را که یکی از مردان خیر و نیکوکار بودند بشما و بازماندگان آن مرحوم بویژه برادر دادغدیده‌اش تسلیت گفته بقاء و دوام آن فامیل محترم را از خدای متعال آرزو میکنم

از طرف خانواده های کاظمی ـ اسدالله کاظمی

آقای داریوش ممتاز

مصیبت واردرا از طرف خود و همکارانم تسلیت میگویم.

سپهبد رضا طباطبائی وکیلی

جناب‌آقای جهانشاه معظمی

باکمال تاسف‌وتاثر فوت مادر گرامیتان را تسلیت عرض نموده سلامتی و تندرستی آن جناب را از خداوند بزرگ مسئلت داریم .

شرکت روتاپرنت‌ایران

فضل‌الله قاسمی ـ مهندس کامران آبادانی

جناب‌آقای جهانشاه معظمی عضو محترم هیئت مدیره شرکت سهامی معاملات خارجی

باکمال تاسف و تاثر فوت جانگداز مادر گرامیتان را تسلیت عرض نموده بقای عمر و سلامتی آن وجود محترم را از خداوند متعال خواهانیم .

شرکت تجارتی بافر ـ مهندس کامران آبادانی

همکار گرامی آقای جواد ملاحسینی

درگذشت مادر عزیزتان را صمیمانه تسلیت میگوئیم .

کارمندان کتابخانه دکتر ابراهام‌لینکلن

جناب‌آقایان جهانشاه . فضل‌الله . نورالله . دکتر رضا . دکتر هوشنگ و شهریار معظمی

بانهایت تاسف و تاثر فوت مادر بزرگوارتان را تسلیت عرض نموده بقای عمر و سلامتی آن سروران گرامی را از خداوند متعال خواستارم .

شرکت زهره‌آفاق ـ فضل‌الله قاسمی

سرکار خانم دکتر سن‌نعیمه‌امین

خانواده محترم کهنموئی بانهایت تاسف و تاثر درگذشت ناگهانی آقای مهندس محمد حسین کهنموئی مدیر عامل جمعیت شیرو و خورشید سرخ آبادان را تسلیت میگوئیم.

پرستاران جمعیت شیرو خورشید سرخ آبادان

سرکار خانم دکتر سن‌نعیمه‌امین

خانواده محترم کهنموئی مارا هم در غم خود شریک بدانید

رائفی مقیمی

جناب آقای کهنموئی مدیر عامل شرکت حمل و نقل پرس ترانسپورت‌بار

بااندوه فراوان در سوک درگذشت جانگداز و نقدان اسف‌انگیز مرحوم مهندس کهنموئی خودرا شریک دانسته مصیبت وارده را از طرف خود و کلیه کارمندان و کارکنان شرکتهای حمل و نقل بین‌المللی عضو سندیکا به جنابعالی و خانواده‌محترم آنمرحوم تسلیت عرض نموده از خدای بزرگ صبر و شکیبائی برای بازماندگان و آمرزش آنمرحوم طلب مینمایم.

حسینعلی مصداقی ـ رئیس سندیکای شرکتهای حمل و نقل بین‌المللی

جناب آقای دکتر خطیبی مدیر عامل محترم شیرو خورشید سرخ ایران

درگذشت نابهنگام مرحوم مهندس محمد حسین کهنموئی را که یکی از مبرزترین و صادق‌ترین خدمتگذاران شیروخورشید وسالیان دراز در راه انجام خدمات میهنی خوداز هیچ کوششی فروگذار نکرده بود به آنجناب و کلیه روسا وکارکنان محترم شیرو خورشید سرخ‌ایران‌بخصوص بخانواده آنمرحوم صمیمانه تسلیت عرض مینماید.

محسن زاهدی مدیر عامل سازمان رده‌بندی ایران

جناب آقای مهندس محمدرضا سهیلی خوانساری

باکمال تاسف درگذشت مرحوم حاج ابراهیم سهیلی خوانساری پدر گرامی‌تان را تسلیت عرض نموده بقای عمر جنابعالی و اقوام محترم را از پروردگار متعال خواهانم .

از طرف کارکنان نقلیه کارخانجات مقدم نظرآباد ـ حاج سید علی‌اکبر میرداماد

تیمسار سپهبد محمدحسن کهنموئی

با اندوه فراوان درگذشت آزادمرد سترک دوست ارزنده‌ام شادروان مهندس محمدحسن کهنموئی را بجنابعالی وسرکار علیه خانم دکتر امین و فرزندان داغدیده‌اش تسلیت می‌گویم گرچه شخصا خود غم بزرگی بردل دارم .

مهندس محسن کنگری

دوستان عزیز : آقایان اکبری صدیق و بهرممند

مصیبت واردرا صمیمانه تسلیت می‌گوئیم .

دانشجویان فرانسه سال چهارم دانشگاه تهران

جناب آقای مهندس محمد رضا سهیلی

با کمال تاسف وتاثر درگذشت پدر گرامی‌تان را تسلیت عرض نموده مرا در غم خود شریک بدانید .

محمد رضا زرین قلم

خانواده‌های : ژاله‌زاده . وثوق‌خواه . ثابت‌کسائی . خورشیدی . کوهبر .

با کمال تاسف درگذشت ناگهانی آقای **حسن وثوق‌خواه** را به‌اطلاع فامیل و آشنایان می‌رساند مجلس ترحیم مردانه فقید سعید در روز پنجشنبه ٦ر۱۰ر۵۲ از ساعت ۳ تا ٥ بعداز ظهر در مسجد ابوالحسن واقع در خیابان شهباز ایستگاه خرابات ومجلس ترحیم زنانه در همان روز وساعت درمنزل آنمرحوم دائر میباشد .

بعموم‌بازماندگان آنمرحوم بویژه آقای‌ثابت‌کسائی تسلیت‌میدهیم

یادبود

فریده غروی عزیز

پنجشنبه ٦ر۱۰ر۵۲ که مصادف با سالروز درگذشت دلخراش آن عزیز از دست رفته است مراسم یادبود از ساعت ۲ تا ٤ بعد از ظهر در آرامگاه شماره ۲۳۳ بهشت زهرا برپا خواهدبود.

خاندان غروری

۱۷۹٤۳۹

با آغاز سومین سال پژمردن گلبن امید خاندان ما شادروان **دکتر عطاءاله بوترابی** از ساعت یک تا سه بعدازظهرپنجشنبه ششم دیماه در منزل ساکت و خاموشش جمع می‌شویم وباهم بزیارت تربتش می‌رویم. بذل عنایت دوستان و یاران وفاپیشه بار اندوه بازماندگانرا می‌کاهد .

خانواده بوترابی . و خانواده‌های وابسته

بمناسبت چهلمین روز درگذشت مرحومه مغفوره **بانو راضیه محرروزاده** متعلقه آقای حاج جلیل مشرق زمینی مراسم یادبودی از ساعت ۳ تا٥ بعدازظهر روز پنجشنبه ششم دیماه جاری در سالن شماره ٥ بهشت زهرا منعقد میگردد .

شرکت بستگان و آشنایان موجب شادی روان آن‌عزیز فقید خواهد بود. وسیله ایاب وذهاب ساعت دو بعد از ظهر همانروز در مقابل منزل واقع درخیابان نواب ـ چهارراه‌اناری کوی رویا آماده می‌باشد. ضمنا بقیه هزینه مراسم صرف‌امور خیریه خواهد گردید .

خانواده مشرق زمینی

مراسم شب هفت مرحوم **حاج غلامرضا آذرنگ‌اسفندیاری** روز پنجشنبه ٦ دیماه ۱۳۵۲ از ساعت ۳ الی ٥ بعد ازظهر در بهشت زهرا سالن شماره ٤ برگزار میشود.وسیله ایاب و ذهاب‌درمقابل منزل آنمرحوم واقع‌در خیابان هدایت‌چهارراه صفی‌علیشاه شماره ۳۱۲ آماده است از سروران گرامی که تمایل دارند در مجلس مزبور شرکت فرمایندتقاضا میشود ساعت ۳۰ر۱ بعد از ظهر روز مزبور به آدرس بالا تشریف فرماشوند .

خانواده آذرنگ‌اسفندیاری و خانواده‌های‌وابسته

مراسم چهلمین روز فقدان اسفناک **سید ضیاء الدین شیخ الاسلام‌زاده** و همسرش **بانو پروین (سلیمانی‌منصوری)** و فرزندشان **مرجانه** از ساعت ۱ تا ۳ بعد از ظهر جمعه ۷ر۱۰ر۵۲ در سالن شماره ۲ بهشت زهرا برگزار میشود . شرکت دوستان و آشنایان موجبات تسلی خاطر بازماندگان مرحومین خواهد شد . وسیله حرکت از ساعت ۱۲ در منزل بنشانی عباس آباد ـ خیابان نوبخت خیابان بختیار شماره ۹ آماده است .

از طرف‌خانواده های وابسته : سید حسین شیخ‌الاسلام زاده‌وکیل دادگستری . دکتر شجاع الدین شیخ الاسلام زاده. مهین و ایرج سلیمانی منصوری

جناب آقای مهندس محمد رضا سهیلی

مدیریت فنی کارخانجات مقدم

با تاسف و تاثر فراوان درگذشت شادروان حاج‌ابراهیم سهیلی خوانساری پدر گرامی‌تان را تسلیت عرض نموده و از خداوند بزرگ برای شما صبر جمیل آرزومندم .

نماینده کارگران کارخانجات مقدم ـ محمد رفیع صیادی

جناب آقای مهندس رضا چنگیزی

مدیریت محترم اداره آبادانی و مسکن کرمان

با قلبی مملو از تاثر مصیبت وارده را بجنابعالی و خانواده محترم تسلیت عرض نموده بقای عمر آن خاندان ارجمند را از خداوند مسئلت دارم .

شرکت ایران گنو ـ مصیبی

جناب آقای تقی روحانی

بانهایت‌تاسف درگذشت مادر عزیزتان را بشما وخانواده محترم صمیمانه تسلیت میگوئیم .

حسین توصیفیان

فقدان شخصیت ارزنده شادروان بهزاد شجاعی معاون فنی گمرک جلفا عموم دوستان را متالم ساخت به‌بازماندگان فقیدسعید مخصوصا به همسر و فرزندان بهزاد شجاعی تسلیت عرض نموده سلامتی آنان را از درگاه حضرت‌احدیت مسئلت می‌نماید .

سندیکای حق‌العملکاران گمرکات آذربایجان‌شرقی

جناب آقای اسدالله رائی معاون محترم دبیرستان‌دکترخانعلی

فوت پدرگرامیتانرا صمیمانه تسلیت گفته بقای عمرخود و خانواده محترمتان را از خداوند مسئلت داریم .

هوشنگ فیروزمنش . احمدامینی علی‌آبادی . منوچهر مقدس‌زاده . خلیل رادمرد . حسن جعفرپور . ارغوانی . فریدون نیاجلیلی . مظفر احمدوند . فریدون فرخ‌منش . دبیران دبیرستان دکتر خانعلی .

جناب آقای دکتر رضا کهنموئی

مرا درغم از دست دادن برادر عزیزتان سهیم بدانید .

بروجن‌ـ مریم زیکساری

جناب آقای محمود رزازی و بانو

با نهایت تاسف مصیبت وارده را تسلیت عرض نموده و بقای عمر آن خانواده محترم را مسئلت داریم .

مشاوران راهنمائی تحصیلی مرکز ۱٤ تهران راعی .

جناب آقای مهندس محمد رضا سهیلی

مرا در غم خود شریک بدانید .

نمایندگی اطلاعات در نظرآباد مقدم‌ـ حبیب‌اله زرکشان

جناب آقای مهندس محمد رضا سهیلی

مدیریت فنی کارخانجات مقدم

با کمال تاسف و تاثر درگذشت شادروان حاج ابراهیم سهیلی خوانساری رابحضورتان تسلیت‌عرض نموده سلامت بازماندگان را ازخداوند متعال مسئلت دارم .

از طرف کارکنان سازمان رفاه و عمران نظرآباد مقدم ـ محمد رضا زرین‌قلم

جناب آقای مهندس محمد رضا سهیلی

مدیریت فنی کارخانجات مقدم

با کمال تاسف وتاثر درگذشت پدر گرامی‌تان را تسلیت عرض نموده وما را در غم خود شریک بدانید .

هراج آراکلیان ـ جعفر حمیدی‌ـ سراج طباطبائی .

همکار عزیزم خانم پوران سعیدی

مصیبت وارده را از صمیم قلب تسلیت عرض می‌نمایم.

شهناز اسعد

جناب آقای مهندس محمد رضا سهیلی

با تاسف فراوان درگذشت شادروان حاج ابراهیم سهیلی خوانساری پدر گرامی‌تان را تسلیت عرض نموده از خداوند متعال برای شما صبر و شکیبائی آرزومندم .

مدیر عامل شرکت سهامی دشت نظرآباد ـ محمد رضا زرین‌قلم

سرکارخانم پوران سعیدی

کارمندان بیمارستان جواهری‌بااندوه فراوان درگذشت پدر گرامی‌تان راتسلیت میگویند .

مجالس وعظ وسوگواری

«المهدی مناالهل‌البیت»

«مهدیه طهران»

«نوید و بشارت بعلاقه‌مندان آستان قدس مقدس‌قرآن و عترت » جل

سال چهل‌وهشتم ـ شماره ۱۴۲۹۰

اطلاعات

چهارشنبه ـ پنجم دی ماه ۱۳۵۲
اول ذیحجه ۱۳۹۳ ـ بیست و ششم دسامبر ۱۹۷۳

ساعات شرعی
استخراج دکتر ریاضی کرمانی
اذان مغرب . . . . . ساعت ۵ و ۱۴ دقیقه
اذان صبح (فردا) . . . ساعت ۵ و ۳۵ دقیقه
طلوع آفتاب (فردا) . . . ساعت ۷ و ۱۱ دقیقه
ظهر شرعی (فردا) . . . ساعت ۱۲ و ۶ دقیقه

ایران برای تأمین مواد اولیه صنایع خود به ژاپن هشدار داد

آقای تکی‌اومیکی وزیر مشاور و معاون نخست‌وزیر ژاپن نفر دوم از سمت چپ باتفاق هیات ژاپنی در وزارت اقتصادباآقای هوشنگ‌انصاری وزیر اقتصاد نفر اول سمت چپ ملاقات کرد و مذاکراتی در زمینه تامین مواد اولیه مورد نیاز صنایع ایران با وی انجام داد .

هیئت های رسیدگی بوضع مشمولان‌آماده عزیمت به‌خارج هستند

وضع نظام‌وظیفه ۴۰ هزار دانشجو روشن میشود

★ رسیدگی به امورمشمولان خارج بمدت دو سال به کنسولگریهای ایران واگذار گردید

در اجرای تبصره الحاقی به قانون وظیفه عمومی که بتصویب قوه مقننه رسید ، طی دو هفته آینده دو هیئت از مقامات اداره وظیفه‌عمومی برای‌رسیدگی به وضع صدها نفر از دانشجویان‌وفارغ‌ـ التحصیلان مشمول مقیم خارج رهسپار ایالات متحده و اروپا خواهند شد .

این هیئت درعین حال وظیفه دارد هیئت های کنسولی ایران در خارج را در جریان چگونگی رسیدگی به وضع مشمولین مقیم خارج که طبق تبصره الحاقی برای مدت دوسال قانونا برعهده کنسولگری های شاهنشاهی در خارج واگذار گردیده قرار دهد .

بموجب این تبصره‌به کلیه کنسولگری های شاهنشاهی در خارج قدرت قانونی داده شد تابه وضع دانشجویان فارغ‌ـ التحصیل مشمول رسیدگی نمایند و بدین ترتیب نیازی‌به‌مراجعه این گروه به اداره وظیفه عمومی در ایران نباشد. این‌هیئت در همان کشوری که‌دانشجویان و فارغ التحصیلان مقیم هستند وضع‌آنها را بررسی می‌کند و اگر حائز شرایط دریافت معافیت تحصیلی باشند برگ معافیت تحصیلی برایشان صادرمی‌گردد وچنانچه طبق قانون مشمول معافیت های دیگری باشند برگ معافیتشان در همان کشور صادر می شود .

براساس این مقررات کسانی هم که برای انجام خدمت زیرپرچم مراجعه می نمایند می توانند برگ آماده به خدمت دریافت دارند .

در حال حاضر ۴۰ هزار دانشجوی ایرانی که وضع عده قابل توجهی از آنان که در خارج بسرمی برند ،ازنظر مشمولیت‌روشن نیست‌باکمك کنسولگری ها مشخص خواهدشد .تعداددانشجویانی که با استفاده از معافیت تحصیلی و یا گذرنامه تحصیلی در خارج از کشور به تحصیل اشتغال دارند ۱۸۰۳۵ نفر است که از این‌عده ۹۳ درصد پسر و۷درصد دختر هستند .

۶۰ ایستگاه جدید آتش نشانی در تهران ساخته میشود

با درخواست ۵۰ میلیون تومان اعتباراز سازمان‌برنامه، سازمان آتش نشانی تهران تصمیم دارد که هماهنك با گسترش تهران بزرك ۶۰ ایستگاه جدید در نقاط حساس تهران دایر کند .

صبح امروز یك مقام‌مطلع در آتش نشانی به خبرنگار ما گفت : «اجرای کامل‌این برنامه که با گسترش روز‌ـ افزون تهران بزرك‌توام‌خواهد بود با کمك سازمان‌برنامه به‌مرحله اجراگذاشته‌خواهد شد .» همین مقام افزود :«از مقدار پولی که تقاضای آن را کرده‌ایم ۲۵ میلیون‌تومان برای خرید زمین و خرج ساختمان ۲۰ میلیون تومان جهت خرید موتورآلات و ۵ میلیون تومان برای تجهیزات درنظر گرفته شده است . البته این مبلغ بجز حقوق کادر پرسنل است که از طرف شهرداری تهران‌تامین میشود .

«ایستگاه های جدید ،در نزدیکی نقاط حساس ـانبار کالاها ـسینما ها ـهتل ها و فروشگاه های بزرك ساخته خواهد شد و از کاروانسرا‌ـ سنگی تاسرخه حصاروگردنه قوچك تاکهریزك تمامی‌نقاط تهران بزرك زیرپوشش‌آتش نشانی قرار خواهد گرفت.»

«تکی‌اومیکی» وریرمشاور ومعاون نخست‌وزیر ژاپن که در راس یک هیات ۱۰ نفری سرگرم دیدار از ایران بود ، دیروز تهران رابسوی ژاپن ترک گفت . معاون نخست وزیر ژاپن پیش از ترک تهران‌به حضور شاهنشاه شرفیاب شد .

وی بعد از ظهر دیروز باتفاق هیات ۱۰ نفری مرکب از معاونان وزارت امور خارجه آن کشور و آقای «یاماداِ» سفیر سابق ژاپن در دربار شاهنشاهی ، مشاوران مخصوص نخست‌وزیر باتفاق آقای آریتا سفیرژاپن‌در دربارشاهنشاهی در وزارت اقتصاد با آقای‌هوشنگ انصاری ، وزیر اقتصاد ملاقات کرد .

در این ملاقات که معاونان کل و اقتصادی وزارت اقتصادوجمعی از مقامات این وزارتخانه حضور داشتند ، در زمینه‌های بحران جهانی انرژی تامین مواد اولیه ، مورد نیاز صنایع ایران و گسترش همکاریهای اقتصادی ، فنی و بازرگانی بین دو کشور مذاکره و تبادل نظر بعمل آمد، از طرف آقای انصاری وزیر اقتصاد دراین مذاکرات تذکرات جدی درمورد لزوم تامین مواد اولیه مورد نیاز صنایع ایران از ژاپن داده شد .

وزیر اقتصاد یادآور شد که‌ادامه سیاست همکاریهای ایران با ژاپن بستگی مستقیم با اقدامات موثری خواهد داشت که از طرف مقامات دولتی ژاپن برای تامین نیازمندی های ایران بعمل آید .

خبرنگار ما مینویسد رادیو لندن دیشب از قول روزنامه آساهی چاپ ژاپن گفت : قرار است وزیر بازرگانی ژاپن در اوایل سال مسیحی از ایران دیداری داشته باشد تا قراردادی را امضاء کند که بموجب آن ژاپن برای‌ساختمان یک پالایشگاه نفت‌با ایران‌همکاری خواهد کرد .

مسابقات فوتبال قهرمانی گروه دوم باشگاههای ایران

درحالیکه بیش از ۲ روز به پایان نخستین فصل مسابقات فوتبال جام تخت جمشید باقی نیست ، از روز شنبه هفته گذشته تیم های برگزیده نخستین مرحله مسابقات فوتبال گروه دوم باشگاههای ایران نیز در ۲ گروه جدا از هم و در شیراز و اهواز سرگرم انجام مسابقات دور دوم هستند .

قهرمان این مسابقات که فاتح عنوان نخست‌مسابقات گروه دوم باشگاههای کشور خواهد بود از فصل بعد بجانشینی ماشین سازی تبریز تیم رده آخر مسابقات تخت جمشید به گروه اول راه پیدا خواهد کرد.

دیروز در دومین روز مسابقات دسته دوم درمنطقه اهواز مرتضی نشاگران گلزن جوان تیم تاج ساری با بثمر رساندن ۶ گل در مقابل تیم نیرو و درستی کرمانشاه جشنواره‌ای از گل ساخت . درحالیکه تیم او با ۲ گل دیگر کبیری با نتیجه ۰ـ۸ برحریف کرمانشاهی غلبه‌کرد.

قبل از این پیروزی آسان تیم تاج ساری ، تیم میزبان مسابقات اهوازیعنی‌گمرک اهواز در یک بازی قدر موفق شد با نتیجه ۱ ـ ۲ از سد تیم تراکتورسازی تبریز نیز بگذرد . این دومین پیروزی گمرک بود .

عباس یونسی مهاجم اهوازی در دقیقه ۵ اولین گل را به تیم خود هدیه کرد . ولی ۳۱ دقیقه بعدتبریزیها با شلیک مهابادی به گل مساوی دست یافتند . نتیجه ۱ ـ ۱ تا دقیقه ۷۹ باقی بود . اما سرانجام در این دقیقه نخلی بازیکن خط حمله گمرک موفق بزدن گل پیروزی تیم اهوازی شد . با این نبرد گمرک اکنون با مجموع ٤ امتیاز صدرنشین جدول مسابقات‌اهواز است. درحالیکه تیم تاج ساری با یک مساوی با تراکتور سازی و پیروزی مقابل نیرو و درستی با ۳ امتیاز در مقام دوم جای دارد .

بازی سرنوشت‌ساز این دو تیم در سومین روز مسابقات اهواز که فردا انجام می‌شود ، قهرمان این منطقه را تعیین خواهد کرد . گمرک بجهت یک امتیاز برتری با یک نتیجه مساوی نیز می‌تواند در صدر قرار گیرد در منطقه دوم در شیراز نیز ٤ تیم ایران نوین‌کرمان، تاج شیراز ، سپاهان اصفهان و آریا مشهد مبارزه‌میکنند که نتایج بدست آمده تاکنون از این قرار است :

ایران نوین کرمان ۱ ـ تاج شیراز صفر
سپاهان اصفهان ۱ ـ آریا مشهد ۱
سپاهان اصفهان ۲ ـ ایران نوین کرمان صفر
تاج شیراز صفر ـ آریا مشهد صفر

خبرهای ورزشی

رئیس «فیفا» از اختلاف شوروی و شیلی در تهران پرده برمیدارد

فردا شب سراستانلی راس رئیس‌انگلیسی‌فدراسیون جهانی فوتبال‌برای سومین باربه‌تهران خواهد آمد و علت اصلی این سفر کوتاه او به کشور ما شرکت‌در مراسم پایان سومین دوره‌کلاس‌تعلیم مربیان آسیایی است .

اما جدا از این مساله‌بجهت مسائل مهمی که با حضور وی درتهران‌بوسیله‌مقامات‌فدراسیون فوتبال ایران مطرح و مورد بررسی قرار خواهند گرفت ، راس صبح جمعه در هتل هیلتون‌دریک مصاحبه مطبوعاتی شرکت خواهد کرد .

گفته میشود جدا از اظهار نظردرمورد پذیرفته شدن‌مجدد کشور جمهوری خلق چین در فدراسیون‌جهانی‌فوتبال،رئیس فیفا درهمین‌مصاحبه خبری درمورد امکان‌تجدید مسابقه شوروی ـ شیلی‌درکادر مسابقات مقدماتی جام جهانی و همچنین مبارزه احتمالی خود با ژائوهاوه‌لانج رئیس فدراسیون فوتبال برزیل برای‌کسب مجدد مقام ریاست فیفا نیز صحبت خواهد کرد .

سراستانلی راس‌پس ازاقامت چند روزه‌اش در تهران مستقیم به فرانکفورت مرکز کمیته اجرائی مسابقات جام جهانی سال آینده در آلمان غربی خواهد رفت تا در روز پنجم ژانویه برابر با شنبه ۱۵ دی در مراسم قرعه کشی مسابقات جام جهانی شرکت جوید .

دراین روز کمیته اجرائی مسابقات جام جهانی‌با سرگروه قراردادن ٤ تیم برزیل ، آلمان غربی ، ایتالیا و اروگوئه دیگر تیم ها را بحکم قرعه گروه‌بندی خواهد کرد .

درهمین روز اتحادیه فوتبال اروپانیزقرعه‌کشی‌دور یک‌چهارم نهائی مسابقات ۳ جام‌باشگاهی اروپا را نیز انجام میدهد .

سراستانلی راس

تیم ملی بسکتبال دختران به‌خاوردور میرود

نیمه اول فروردین ماه آینده تیم ملی بسکتبال دختران ایران برای انجام مسابقاتی دوستانه بـه ۳ کشور خاور دور خواهد رفت. پس از سالها این نخستین سفر خارجی دختران بسکتبالیست در آستانه بازیهای آسیائی تهران است.

در این سفر تیم دختران ایران به‌کشورهای‌کره‌جنوبی ،هنگ‌کنگ وفیلیپین خواهد رفت و بیشترین مسابقات خودرا در سئول با تیم های مختلف کره جنوبی انجام خواهدداد،بطوریکه در کره ۱۰ مسابقه‌برای تیم دختران ایران در نظر گرفته شده است . در سفر به هنگ کنگ و فیلی‌پین تیم ایران باهر یک از تیم های ملی‌بسکتبال دختران‌این‌دوکشور ۲بار مسابقه خواهد داد.

برای انتخاب نفرات تیم ملی دختران وانجام این مسابقات تدارکاتی ، مربیان تیم ملی همه بازیکنان باشگاهها را که از روز ۲۵ دی قدم بمسابقات جام‌اتحادیه باشگاهها خواهند گذاشت زیر نظر خواهند گرفت ودر پایان این مسابقات‌هیجده تن برای شرکت‌در تمرینات تیم برگزیده میشوند.

سرهنگ فریدون صادقی رئیس فدراسیون بسکتبال‌ضمن‌اعلام این خبر تاکید کرد که مسافرت تیم دختران‌به خاوردور حتمی است، اما در مورد رفتن تیم پسران به این سفر تصمیم قطعی بستگی به موجودیت‌تیمی‌آنها خواهدداشت چون در حال حاضر در وضع خوبی بسر نمیبرند و تنها در صورت بهبودکلی‌وضع تیم پسران ودرصورت موافقت سازمان‌تربیت بدنی آنهارانیز برای انجام پاره‌ای مسابقات بهمین ۳ کشور خواهیم فرستاد.

برگزیدگان ژیمناستیك شوروی

لودمیلاتوریشکوا ونیکلای آندریانف بعنوان بهترین ژیمناست های زن ومردسال۱۹۷۳ شوروی انتخاب‌شدند.

این گزینش در جلسه‌یی که باحضور جمعی از مربیان ژیمناستیك ، داوران و ورزشی نویسان تشکیل‌شد انجام گرفت .

ایندو در مسابقات ژیمناستیك قهرمانی اروپا بمقام های قهرمانی دست‌یافته‌اند

کمك‌مالی به‌ملوان بندرپهلوی

سازمان تربیت بدنی‌ایران نیم میلیون ریال برای ترمیم وتوسعه استادیوم فوتبال‌بندر پهلوی اختصاص داد

باین ترتیب ملوان‌نماینده این شهرستان در جام‌تخت‌ـ جمشید ،با استفاده از این کمك ، در فصل آینده می تواند شرایط بهتری ازجهت تماشاگر ودرآمدداشته‌باشد.

بهرحال عمل‌درخورتوجهی است و در صورتی که این موهبت‌شامل حال‌دیگرتیمهای شهرستانی نیز گردد ،بدون تردید ثمراتی ارزنده دربر خواهد داشت .

گچ تهران
مرغوبترین وباصرفه‌ترین گچ ساختمانی

شب ژانویه فقط در هتل اوین
زیباترین و مجلل‌ترین رستوران دانسینگ ایران
شام مخصوص با برنامه های فوق‌العاده
اوین تا پسیده دم .....
شب شادشاد
ژانویه در اوین مبارک باد تلفن رزرو ۸۹۲۹۰۰

نفع شما در این است که در بانک رهنی ایران پس انداز کنید
حداکثر بهره را میگیرید
درصورت دریافت وام حداقل بهره را میپردازید
مقایسه بفرمائید تا مطمئن شوید
جدول انواع پس اندازهای مسکن

نوع پس انداز مسکن	حق برداشت از حساب	امتیاز دریافت وام	حق استفاده از تسهیلات بانکی	نرخ بهره پرداختی از طرف بانک
آزاد	دارد	وامهای عادی طبق شرایط مربوطه	دارد	٪۷
مشروط	دارد	وام صندوق پس انداز مسکن طبق شرایط صندوق	دارد	٪۶
مسدود	ندارد	وام صندوق پس انداز مسکن طبق شرایط صندوق	دارد	٪۶/۵
باحداقل مانده	نسبت به حداقل موجودی ندارد	وامهای عادی طبق شرایط مربوطه	دارد	٪۸

تلفن : ۳۱۱۵۸۵

برای سپرده خود حداکثر بهره را میگیرید
درصورت دریافت وام حداقل بهره را میپردازید
مقایسه بفرمائید تا مطمئن شوید
بانک رهنی ایران
جدول وامهای صندوق پس انداز مسکن

نوع وام	حداقل مدت تشکیل پس انداز	میزان وام بمتوسط موجودی پس انداز	حداکثر مبلغ وام به ریال
اول	۶ ماه	۱ برابر	۶۰۰,۰۰۰
دوم	۹ ماه	۱/۵ برابر	۱,۲۰۰,۰۰۰
سوم	۱۲ ماه	۲ برابر	۲,۰۰۰,۰۰۰
چهارم	۱۸ ماه	۳ برابر	۲,۵۰۰,۰۰۰
پنجم	پس انداز برنامه‌ای	۶ برابر	۳,۰۰۰,۰۰۰

جدول بهره و کارمزد وامها

مبلغ وام به ریال	بهره	کارمزد
تا ۶۰۰,۰۰۰	٪۶	٪۱ ۱/۲
تا ۱,۲۰۰,۰۰۰	٪۷	٪۱ ۱/۲
تا ۲,۰۰۰,۰۰۰	٪۸	٪۱ ۱/۲
از ۲,۰۰۰,۰۰۱ به بالا	٪۹	٪۱ ۱/۲

برای کسب اطلاع بیشتر یکی از شعب یا واحدهای بانک رهنی ایران مراجعه فرمائید یا تلفن ۳۱۱۵۸۵ تماس بگیرید

دنیای ورزش شنبه منتشر میشود

اطلاعیه سینما کاپری
باسپاس به سازندگان «تنگسیر»
فیلم خوب سینمای ملی
برای همگامی سینما «کاپری» به گروه نمایش دهنده پیوست . . .
ازهم اکنون بلیط درگیشه سینما کاپری رزرو میشود .
آ ـ ۶۹۸۶۰

آگهی
« مودیان مالیاتی که می‌ـ خواهند طبق تبصره ذیل بند ۱۰ ماده دو آئیننامه هزینه‌های‌قابل‌قبول وجوهی را از طریق مطبوعات به مصرف تبلیغات برسانند باید وجوه مزبور را که کمتر از ۱۰ درصد و بیشتر از ۳۰ درصدکل هزینه‌تبلیغات آنان در سال نباشد بحساب جاری شماره ۲۶۴۸ بانک مرکزی ایران واریز ورسید آنرا به کمیسیون تقسیم آگهی های تجارتی مربوط در وزارت اطلاعات ارسال دارند و برای سال آینده نیز لازمست این وجوه را هرسه ماه یکبار بحساب مذکور پرداخت و رسید دریافت فرمایند البته انجام این تکلیف در صورتیست که در یک یا چند دوره سه ماهه موسسه دست به‌تبلیغ زده ومخارجی‌کرده باشد .»
م الف ۱۶۴۹۵
وزارت دارائی
آ ـ ۶۷۶۴۴

آگهی استخدام
در نیروی زمینی شاهنشاهی

نیروی زمینی شاهنشاهی بمنظور تامین کادر درجه‌داران فنی خود تعدادی داوطلب با شرایط زیر استخدام مینماید.
۱ـتابعیت دولت شاهنشاهی ایران .
۲ـ متدین بیکی از ادیان کشور «اسلام، مسیحی ، کلیمی ، زرتشتی ».
۳ـ داشتن صحت مزاج و تناسب اندام برابر گواهی اداره بهداری نیروی زمینی شاهنشاهی.
٤ـ دارا بودن حداقل گواهینامه سوم متوسطه.
۵ـ حداقل سن ۱۷و حداکثر ۲٤ سال تمام.
الف ـحقوق و مزایا در زمان تحصیل۱۲۵۰ ریال در صورتیکه در تخصص های فنی‌آموزش ببینند بترتیب از ۳۷۵ریال‌الی ۶۲۵ ریال‌دریافت مینمایند ضمنا بداوطلبین واجدشرایط خدمت در یگانهای زرهی در مدت تحصیل یکساله مبلغ ۱۰۰۰ ریال نیز علاوه بر مزایای فوق تعلق خواهدگرفت.
ب‌ـ حقوق پس از نیل بدرجه گروهباندومی ۶۵۲۵ ریال و برای تخصص های صفی بترتیب اهمیت ۱۰۰۰ ـ۲۰۰۰ـ ۳۰۰۰ ریال اضافه پرداخت میگردد .
پرسنل واجد شرایط که جهت یگانهای‌زرهی در نظر گرفته شده‌اند درصورت دارا بودن گواهینامه سوم متوسطه ۱۰۰۰ ریال ـچهارم قبولی متوسطه ۲۰۰۰ ریال ـپنجم‌قبولی متوسطه ۳۰۰۰ ریال علاوه بر مزایای فوق دریافت خواهند نمود.
داوطلبین واجد شرایط میتوانند برای‌ثبت نام‌و کسب اطلاعات بیشتر همه روزه به‌استثنای روز های تعطیل از ساعت ۷ صبح الی ۳ بعداز ظهر در تهران بپادگان فرح‌آباد واقع درانتهای خیابان فرح‌آباد ژاله و در شهرستان ها بدفتر استخدام یگانهای نیروی زمینی شاهنشاهی مراجعه نمایند.
م‌الف ۱۷۱۵۱
نیروی زمینی شاهنشاهی

آگهی وزارت کشاورزی ومنابع طبیعی
درباره طرح افزایش تولید مکانیزه ذرت

وزارت کشاورزی و منابع طبیعی برای اجرای طرح افزایش‌تولیدمکانیزه ذرت دراستانهای مرکزی ـ مازندران‌ـ خوزستان و گرگان ودشت‌بکشاورزانی که طبق اصول فنی ورعایت نظرات‌فنی کارشناسان ومقررات طرح مبادرت به کشت مکانیزه ذرت نمایند بمنظور انجام عملیات زراعی مکانیزه و همچنین خرید ماشین الات کشت مکانیزه ذرت وام پرداخت مینماید وعلاوه برآن‌بذر وکود مورد تزوم کشتکاران‌ذرت‌راتامین وتحویل و ۵۰ درصد از بهای بذرو۲۰ درصد از بهای کود را ازمحل اعتبارات طرح افزایش تولید مکانیزه ذرت می پردازد .

بذر وکود مورد نیاز کشاورزان واقع در خارج ازحوزه عمل استانهای نامبرده بالا بشرطی‌که خودآنان‌امکانات انجام عملیات مکانیزه زراعی را داشته باشند بارعایت مقررات طرح از نظر اعمال بخشودگیهای مربوطه از طریق مراکز استانهای مورد بحث تامین و تحویل خواهد شد وبعلاوه درصورت تمایل تولید کنندگان ذرت تولید شده بانرخ های عادله که آگهی خواهدشد خریداری می‌شود .

کشاورزان درصورت‌تمایل‌بشرکت در اجرای طرح مورد بحث می توانند همه روزه در ساعات اداری باداره کل مهندسی زراعی واقع درخیابان‌پهلوی‌ـ نرسیده به میدان ولیعهد ویادراستانها بادارات کل کشاورزی‌ـاداره مهندسی زراعی مراجعه فرمایند .
م . الف ۱۷٤۶۵
وزارت کشاورزی و منابع طبیعی

اطلاعیه بانك مرکزی ایران
در مورد
فروش اسناد خزانه واوراق قرضه

در روز شنبه هشتم دیماه جاری ازمحل موجودی بانك مرکزی ایران اوراق قرضه دو ساله بابهره ۹ درصد ، سه ساله بابهره ۹٫۵درصد پنج ساله بابهره ۱۰ درصد و هفت ساله بابهره ۱۰٫۵ درصد در سال و همچنین اسناد خزانه سه‌ماهه بابهره ۶درصد، شش ماهه بابهره ۷ درصد ویکساله با بهره ۸ درصددرسال برای‌فروش عرضه میگردد .

بهره اسناد خزانه واوراق قرضه ازمالیات بردرآمد معاف میباشد

علاقمندان بخرید اسناد خزانه و اوراق قرضه میتوانند در روز شنبه مذکور به بانك مرکزی ایران و یا هر یك از بانکهای اصناف ، اعتبارات ، ایران و انگلیس ، ایران و خاورمیانه ، ایرانیان ، بازرگانی ، بیمه‌بازرگانی، پارس ، تجارت خارجی ، تجارتی ایران و هلند ، تهران ، رفاه کارگران ،سپه شهریار ، صادرات ، صنایع ،عمران ، کشاورزی و ملی که عامل فروش وباز‌ـ پرداخت اصل و پرداخت بهره اسناد خزانه و اوراق قرضه میباشد مراجعه نمایند .