اطلاعات ۱۳۰۴

۲۰ صفحه

پنجشنبه هفتم دیماه ۱۳۴۶ . . . . . شماره ۱۲۴۷۲

. . . . . سال چهل ودوم . . . . . تکشماره ۴ ریال

شگفت‌انگیزترین عمل جراحی در تاریخ پزشکی

دو نیمه قطع شده بدن یک انسان را وصل کردند

● پزشکان آفریقای جنوبی دو قسمت بدن جوانی را که در تصادف بالکوموتیو قطع شده بود وصل کردند!

* براثر تصادف بالکوموتیو نیمی از ستون فقرات ، نخاع‌شوکی ، لگن خاصره مثانه‌وروده‌ها قطع شده بود

● بیمار اکنون کاملا بهبود یافته‌وبزودی‌ازبیمارستان خارج میشود

در صفحه ۲

شعله های جنك درآسیای جنوب شرقی زبانه میکشد

پرنس سیهانوك اعلام کرد برای مقابله با حمله احتمالی آمریکا

داوطلبان کمونیست وارد کامبوج میشوند

پادشاه تایلند نگران تشدید عملیات چریکهای کمونیست است .

سیهانوك گفت‌ازشوروی تقاضا کرده جلوی حمله آمریکا را بگیرد

●

آمریکا اعلام کرد قصد حمله به کامبوج راندارد

●

رئیس جمهوری ویتنام‌جنوبی به ارتش خود دستور داد ویت کنگها را تا داخل خاك کامبوج تعقیب کنند

●

ویت‌کنگها در کامبوج علیه آمریکا می‌جنگند

حمله عمومی چریکهای کمونیست تایلند علیه قوای دولتی شروع‌شد

●

پاپ یك هیات صلح به ویتنام شمالی میفرستد

وان‌تیو رئیس جمهوری ویتنام جنوبی :

دستوردادم سربازان‌ماافراد ویت‌کنگ‌را تاداخل کامبوج تعقیب کنند .

آمریکا به تایلند قول‌داد که از آنکشور حمایت خواهد کرد

در صفحه ۳

سمینار

بررسی تحلیلی کتاب انقلاب سفید تشکیل میشود

در صفحه ٤

در یك‌جلسه‌سری سیاست داخلی و خارجی کشور از طرف رئیس‌دولت باطلاع نمایندگان فراکسیون‌پارلمانی حزب ایران نوین رسید

در صفحه ۱۷

کنکور کلاسهای شبانه دانشگاه

بیست و نهم دیماه انجام میشود

● از داوطلبان تا پایان ۱۵ دیماه تقاضای ثبت نام پذیرفته میشود

● دانشجویان‌پس‌ازگذراندن ۷۰ واحد میتوانند بدون امتحان ورودی در کلاس‌های روز دانشگاه شرکت کنند

● از دانشجویان برای هر واحد بین ۷۰۰ تا ۸۵۰ ریال‌شهریه‌دریافت‌میشود

* مواد امتحانی گروههای سه گانه کلاسهای شبانه اعلام گردید .

امتحان ورودی دوره درس های شبانه دانشگاه تهران‌ساعت۹صبح روز جمعه بیست و نهم دیماه در دانشگاه تهران برگزار می شود.

بقیه در صفحه هفدهم

نخست‌وزیر اعلام کرد برای اجرای کامل برنامه عمرانی چهارم

۱۰هزار دانشجو وکارشناس استخدام میشوند

هیاتی جهت استخدام و تشویق دانشجویان و کارشناسان ایرانی برای بازگشت بوطن رهسپار آمریکا و اروپا خواهد شد

برای موضوع « خدمت وظیفه » متخصصین‌ودانشجویان‌مقیم‌خارج راه حل های مناسبی در نظر گرفته میشود

بدنبال‌مسمومیت ۳۰۲ نفر از نان بربری

دکانهای نانوائی تهران تحت‌کنترل قرار گرفت

● ۲ دکان نانوائی تعطیل‌شد و از پخش آرد دوکارخانه جلوگیری بعمل آمد

* ۲۰ گروه کنترل مواد غذائی‌دکانهای‌نانوائی‌شهر را تحت کنترل دارند

● آزمایشگاههای بهداری و پزشك قانونی بسرعت مشغول‌تعیین‌علت‌مسمومیت است

۳۰۰نفر دیگر از مصرف‌نان بربری مسموم شدند و در بیمارستان لقمان‌الدوله تحت درمان قرار گرفتند . باین ترتیب ظرف چهار روز اخیر ۳۰۲ نفر بر اثر مصرف‌نان بربری مسموم شده‌اند . گروه های‌کنترل مواد غذائی از سه‌روز قبل بطور فوق - العاده فعالیت دارند تا علت مسمومیت را روشن سازند . کلیه دکانهای نانوائی تحت کنترل‌قرار گرفته و دودکان نانوائی‌تعطیل شده و ازپخش آرددوکارخانه‌نیز جلوگیری بعمل آمده است.

دومین گروه از مسمومین‌مدعی هستند که از نانوائی حسین حسینی واقع در خیابان اسکندری شمالی برای صبحانه خود نان بربری خریده‌اند بدستور دادستان تهران بازپرس ویژه‌ای مامور کشف‌علت مسمومیت شد .

کنترل ماموران

رئیس‌اداره کل کنترل مواد غذائی بهداری تهران امروز گفت موضوع مسمومیت یك گروه ۰۲ نفری در بعد از ظهر روزسوم‌دیماه بلافاصله به بهداری‌تهران گزارش شد . از طرف بهداری فورا گروه

بقیه در صفحه هفدهم

باردیگر بعلت ریزش برف‌وسقوط بهمن‌درجاده‌های‌خراسان

صدها اتوبوس و کامیون در محاصره برف افتادند

● تمام گردنه‌ها و اغلب راه های خراسان مسدودشده است

* سرما دو نفر را خشك کرد و عبور در جاده‌هراز بسختی انجام میشود

نزول برف وسرمای شدیدهوا همانطور که قبلا پیش‌بینی شده بود بمناطق شرقی کشور هجوم برده و هم اکنون‌دربیشترشهرهای مناطق شرقی کشور بخصوص در شهرستانهای شمالشرقی دراستان خراسان ریزش برف‌توام‌باسرمای شدید هوا ادامه دارد و بیشتر راهها و گردنه‌های‌خراسان‌مسدود است و صدها کامیون و اتوبوس ووسائل نقلیه دیگر در راههای خراسان میان برف مانده‌اند .

گردنه ها بسته است .

خبرنگار ما درمشهدصبح‌امروز گزارش داد : براثر نزول برف سنگین ، گردنه‌های «خماری» و «شترگردن» واقع در راه مشهد- تربت‌حیدریه و همچنین گردنه دلبران د رراه مشهد - نیشابور بسته شده و ماموران راهداری هم‌اکنون سرگرم بازکردن گردنه های مذکور میباشند.

راه کلات - درگز بعلت سقوط بهمن تا صبح‌امروزهمچنان‌مسدود بود و امروز باکوششی ماموران بازشد ولی‌رفت‌وآمدبسختی‌صورت میگیرد . گردنه الله‌اکبر درراه درگز - قوچان همچنان‌مسدود است و شهرستان‌درگزدرمحاصره درنیمه‌راه لانه مرغها توانست سرمای شدید هوارا تحمل کند و از شدت سرما خشك شد .

در «داورزن» سبزوار نیز چوپان ٤۸ ساله‌ای بنام کربلائی حسین

دیشب در باجگیران زن ٦٥ ساله‌ای بنام سکینه اللهوردی که برای دانه‌دادن به مرغ و خروسها از اطاق منزلش خارج شده بود برف میباشد .

ازسرما خشك‌شد

بقیه در صفحه هفدهم

محدوده اراضی ملی شده‌لویزان اعلام شد

برای احداث جنگل مصنوعی در تپه های لویزان ، اعتبار لازم تامین گردیده و بوسیله یك شبکه‌مجهز آبیاری نهال های این منطقه‌آبیاری خواهد شد . حدود اراضی لویزان که بموجب قانون ملی شدن جنگل ها و مراتع ملی شده‌اعلام گردیده، از طرف غرب به رودخانه لویزان ، از طرف جنوب به اراضی شمیران‌نو و اراضی نارمك و از طرف شرق به اراضی تهران‌پارس و قنات کویر و از طرف شمال به تپه های‌لویزان تا قلعه سردار و اراضی شیان‌منتهی میگردد .

خبرنگار ما اضافه میکند: دربین محدوده فوق قطعه‌ای بنام ده نارمك وجود دارد که جزو مستثنیات‌قانون ملی شدن‌جنگل‌ها محسوب گردیده یك مقام‌مطلع بخبرنگار ماابراز داشت :چنانچه‌قسمت‌هائی دراطراف تهران برای‌ادامه کمربند سبزمورد نظر قرار گیرد، قبلا باطلاع عامه خواهد رسید و مقررات و قوانین و آئین‌نامه های مربوطه ملی شدن ، مورد عمل قرار میگیرد .

تغییرات جدید امتحانات ششم متوسطه

● امتحانات کلاس ششم‌فقط یکبار در نیمه دوم اسفند انجام میشود و سپس امتحان نهائی بعمل می‌آید

* برای دروس اصلی‌ضریب تعیین شد

آئین‌نامه جدید امتحانات سال ششم متوسطه از کلیه مراحل تصویب گذشت وپس از تائید و موافقت وزیر آموزش و پرورش بمورد اجراء گذاشته میشود . بموجب آئین‌نامه جدید امتحانات که در اختیار خبرنگارما قرارگرفت امتحانات داخلی سالهای ششم دبیرستان‌ها فقط یك‌بار در نیمه‌دوم اسفندماه هرسال زیر نظر رئیس دبیرستان انجام میگیرد .

امتحان کلیه مواد باستثنای قرائت زبان فارسی ، قرائت زبان خارجه، قرائت عربی و ورزش منحصرابطور

بقیه در صفحه هفدهم

اطلاعیه برای دانشجویان دختر

برای رفاه دانشجویان دختر بخصوص دوشیزگان شهرستانی درتهران کاخ جوانان شبانروزی مجهزی واقع‌در خیابان پهلوی روبروی خیابان آریامهر دایر نموده است ، شرایط استفاده از شبانروزی داشتن کارت دانشجوئی از یکی از دانشکده ها و یا مدارس عالی تهران و ارائه معرفی از دانشکده مربوطه میباشد .

داوطلبان میتوانند برای ثبت‌نام اطلاعات بیشتر همه‌روزه از ساعت ۱۰ تا ۱۲ بدفتر شبانروزی یاکاخ جوانان واقع درسه راه ضرابخانه مراجعه فرمایند .

وخامت وضع کارخانه‌های نساجی براثر صدور پنبه

پیشنهاد اطاق صنایع و معادن اصفهان برای رفع مشکلات موجود

جناب آقای نخست‌وزیر محترم - جناب آقای وزیر محترم اقتصاد - رونوشت اطاق صنایع و معادن - رونوشت اطاق بازرگانی تهران

بقیه در صفحه ۱۹

پیکان طلا

در صفحه ۹

بانك‌ملی‌ایران

شعبه جدیدی در تهران خیابان تهران نو ایستگاه فرودگاه مقابل بیمارستان‌بوعلی‌تاسیس نموده که از تاریخ نهم دیماه ۱۳۴٦ برای انجام کلیه امور بانکی مشتریان محترم‌آماده خواهدبود

آ-۴۷۳۲۸

بانك‌ملی‌ایران

نمایندگی جدیدی در تهران خیابان لاله‌زار جنب‌پاساژ عزیزی تاسیس نموده که از تاریخ نهم دیماه ۱۳۴٦ برای انجام کار های بانکی مشتریان محترم آماده خواهد بود ضمنا باطلاع میرساند که باجه شهرداری واقع در ساختمان قدیم شهرداری نیز باین‌محل‌انتقال خواهدیافت.

آ-۴۷۵۹۴

خداحافظ رینگو با شرکت مونتگمری‌وود

از امشب فقط درسینما آسیا

فروشگاه منسوجات پشمی کارخانه تاج

خیابان اسلامبول - بازار کمپانی «هامبورك»

افتتاح شد

ازمحصولات زنانه ومردانه آن دیدن فرمائید

هانری چهارم لوییجی پیراندللو

آ-۴۷۵۹۰

فروشگاههای فردوسی

فردا جمعه ۸ دیماه جاری از ۹ صبح تا یك بعد از ظهر باز است .

فروشگاه بزرگ ایران

برای رفاه‌حال مشتریان گرامی روز جمعه(فردا)ازساعت۹صبح الی یک بعدازظهر بازخواهدبود

آ-۴۷۴۱٦

تهران در چهار چوب !

سر مقاله را در صفحه هشتم مطالعه فرمائید

در گوشه جهان

نمی‌تواند مذاکره کند

استانبول ـ مدیر کل وزارت امور خارجه ترکیه در یك مصاحبه مطبوعاتی اظهارداشت که دولت ترکیه نمی‌تواند با دولت ماکاریوس برای حل مسئله قبرس وارد مذاکره شود.

مدیر کل وزارت خارجه ترکیه که عازم نیکوزیا بود گفت در قبرس بافاضل کوچوك رهبر ترکهای این جزیره مذاکراتی بعمل خواهد آورد.

بستری شد

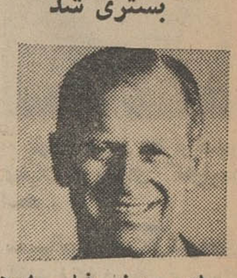

لندن ـ پرنس فیلیپ شوهر ملکه انگلیس در بیمارستان «کینك‌ادوارد» بستری شد.

سخنگوی بیمارستان اعلام داشت که پرنس فیلیپ مورد عمل جراحی «کیت» از مچ دست راست‌شده است پرنس فیلیپ در ماه ژوئن آینده ۶۱ ساله خواهد بود واز سلامتی کامل برخوردار است.

حوادث کریسمس

لندن ـ آمار موقتی که در باره تلفات ناشی از حوادث گوناگون در ایام تعطیلات عید نوئل انتشار یافته نشان میدهد که تاکنون ۹۸۷ نفر در انگلستان درحوادث رانندگی کشته شدند در مدت پنج روز اخیر رویهم ۹۰۹۶ حادثه رانندگی در راههای انگلیس روی داده و ۲۹۱۸ نفر زخمی شدند.

ماهواره تازه

مسکو ـ شوروی امروز یك ماهواره دیگر ازنوع کوسموس بفضا پرتاب کرد.

خبرگزاری تاس گزارش داد که کوسموس ۱۹۸ با موفقیت در مدار قرار گرفته ودر هر ۸۹ دقیقه و هشت ثانیه یك بار بدور کره زمین می‌گردد.

ترك کرد

رم ـ ملکه فردریکا مادر پادشاه یونان ویلای «پولینا» که متعلق به پرنس دوهس می‌باشد ترك کرد واز ۱۴ دسامبر پس‌از ورود به‌رم در ویلای پرنس دوهس ساکن شده بود.

ملکه فردریکا وپرنس به ویلای «فلیکس ملشولام» یکی از صاحبان صنایع مکزیك که یونانی‌الاصل است رفت و «فلیکس ملشولام» ویلائی در ۲۰ کیلومتری شمال رم در اختیار آنها قرارداد. پرنس الکسی وپرنس پل بژامشب باو ملحق میشوند.

کنستانتین پادشاه یونان و آن‌ماری ملکه یونان درسفارت یونان در رم بسر خواهند برد.

دیدن می‌کند

قاهره ـ مارشال تیتو رئیس جمهوری یوگسلاوی در ماه ژانویه ازپاکستان، افغانستان، کامبوج هند، حبشه و مصر دیدن میکند.

رادیو قاهره ضمن پخش این خبر گفت رئیس جمهوری یوگسلاوی ضمن توقف در قاهره مذاکرات مهمی باجمال عبدالناصر بعمل می‌آورد، این مذاکرات پیرامون تحولات خاورمیانه واوضاع جهان است.

شگفت‌انگیزترین عمل جراحی در تاریخ پزشکی

دونیمه قطع‌شده بدن یک‌انسان را وصل کردند

ایست‌لندن ـ ۲۷ دسامبر ـ خبرگزاری فرانسه پزشکان آفریقای جنوبی برای دومین بار یك عمل جراحی شگفت‌انگیز انجام دادنددر این عمل جراحی که محافل پزشکی جهان را مبهوت کرده است‌بدن مردی را که از وسط به‌دونیم‌شده‌بود مجددا بیکدیگر وصل کردند. این عمل جراحی در بیمارستان واقع‌درایست‌لندن (آفریقای‌جنوبی) صورت گرفت. این واقعه مهم در آغاز ماه نوامبر رویداد لکن پزشکان و جراحان آنرا افشا نکردند تا مجروح کاملا بهبود یابد وپیوندهای پوست بدن او بخوبی بگیرد و بتواند بنشیندوبرخیزد.

در آغاز ماه نوامبر طی یك حادثه جوانی بیست‌ویك‌ساله‌بنام «استریدوم» بین یك کامیون و یك لکوموتیو طوری قرار گرفت که قسمت پائین بدن اوبکلی قطع گردید در این حادثه نیمی از ستون فقرات وی، نخاع‌شوکی، لگن‌خاصره، منتهی‌الیه ناحیه علیای ران، مثانه وروده ها، قطع گردید وجراحان پس‌از آنکه نیمه‌قطع شده بدن «استریدوم» رابه قسمت دیگر وصل کردند. برای او مثانه مصنوعی درست کردند وپوست بدن اورا پیوند کردند. مهمتر آنکه «استریدوم» دو بار دچار مننژیت گردید و پزشکان موفق شدند بیمار رااز مرگ نجات دهند. از آنجا که در این حادثه قسمتی از پوست بدن «استریدوم» ازبین‌رفته بودواونیازمند پوست تازه بود پزشکان از پدر وی خواستند که قسمتی از پوست بدنش را برای پیوند به پسرش بدهد و پدر «استریدوم» فورا حاضر شد که جراحان از پوست او به‌بدن پسرش پیوند کنند. پزشکان نگران بودند که بدن استریدوم این پیوند رادفع کند لکن با معالجاتی که صورت گرفت پیوند پوست‌دربدن «استریدوم» گرفت و اینك حال بیمار بسیارخوب است. قرار است فردا پانسمان های وی رابردارند واورا بشهر کیپ‌تاون (افریقای جنوبی) ببرندتا پیوندديگری به‌ران او بزنند.

«استریدوم» امروز در پاسخ سئوالی گفت حالم خوب است وپس از خروج از بیمارستان تلفنچی خواهم شد.

«استریدوم» شاگرد راننده ترن در ایست لندن‌بود پزشکان عمل‌جراحی را که‌روی او صورت گرفته یکی از بزرگترین اعمال جراحی میدانند.

«استریدوم» اینك روزها از کتابخانه بیمارستان کتاب گرفته و وقت خود را به مطالعه آنها میگذراند وی گفت مقاومت جسمانی بدن من و روحیه قوی که دارم عامل اصلی زنده ماندنم می‌باشد.

*** مصاحبه برنارد**

نیویورك ـ پروفسور کریستیان‌برنارد جراح افریقای جنوبی که نخستین‌عمل پیوند قلب را روی واشکانسکی انجام داد ومدت ۱۸ روزاو را زنده‌نگاهداشت طی مصاحبه تلویزیونی به تفصیل درباره کار خود صحبت کرد.

برنارد گفت این عمل به ما تجارب گرانبهائی آموخت و ما میتوانیم ادعا کنیم روشی یافته‌ایم یا درحال یافتن آنیم که با آن بتوانیم بیماران قلبی را که به هیچوجه معالجه‌شان ممکن نبود درمان نمائیم.

برنارد گفت: انتشار وسیع عمل پیوند قلب در مطبوعات عادی امیدهای کاذبی در مردم بوجود آورد که با واقعیات عملی تطابق نداشت. اکنون فقط یك مشکل دربرابر ماست و آن این است که چگونه‌مسئله واپس‌زدن قلب عاریه‌را که‌یك جسم‌خارجی است حل نمائیم.

ما اکنون دارو هائی برای اینکار دردسترس داریم ولی‌درآینده مسلما دارو هائی پیدا خواهد شد که بتواند این مسئله را بطور کلی حل کند.

*** دومین عمل**

کیپ‌تاون ـ «الوین‌بلابرك» همسر دندانپزشکی که قرار است دومین‌عمل پیوند قلب درمورد او انجام شود اظهار داشت که بعقیده او شوهرش هرچه زود ترمورد عمل‌قرار گیرد بهتراست.

پروفسور برنارد که‌قرار است دندان‌پزشك افریقای جنوبی را مورد عمل قرار دهد اکنون در واشنگتن بسر میبرد و بلافاصله بعداز بازگشت او دومین عمل تعویض قلب انجام خواهد شد.

بعد از ملاقات با نخست‌وزیر اسرائیل :

جانسون در مورد سیاست تازه امریکا در خاورمیانه تصمیم میگیرد

قاهره ـ ۲۷ دسامبر ـ خبرگزاری فرانسه ـ حسن زیات معاون‌وزارت هدایت عامه طی یك کنفرانس مطبوعاتی اعلام کرد.

حرکت کشتی هائیکه در کانال سوئز متوقف شده بودند نشان‌باز شدن کانال‌سوئز نیست. وی افزود حرکت این کشتیها یك مسئله ای جداگانه از باز شدن کامل کانال سوئز است. وی گفت در مورد کانال‌سوئز هیچگونه توافقی بین مصرواسرائیل صورت نگرفته‌است. زیرا تنها زمانی کانال‌سوئز باز می شود که نیرو های اسرائیل ازسینا وساحل شرقی کانال سوئزعقب‌نشینی کنند. دیروز دولت مصر موافقت کرد ۱۵ کشور که از زمان بسته شدن کانال‌سوئز دراین کانال مانده بودند آزاد شوند.

*** بعد از ملاقات**

منابع دولتی امریکا گفتند: پرزیدنت جانسون اخذ هرگونه تصمیمی را درباره سیاست امریکا در خاورمیانه به‌بعد از ملاقات و مذاکره بالوی‌اشکول نخست‌وزیر اسرائیل محول کرده است.

اشکول روزهای هفتم و هشتم‌ژانویه را در واشنگتن خواهد گذراند و باجانسون مذاکره خواهد نمود. جانسون بدون اینکه نقشه‌ای برای صلح خاورمیانه داشته باشد وارد مذاکره خواهد شد و هنوز تصمیم نگرفته است که آیا اسرائیل رابا هواپیماهای بمب‌افکن و جنگنده‌و سایر تجهیزات نظامی مجهز کند یانه. مقامات مطلع میگویندچون جانسون دورنمای فوری برای صلح درخاورمیانه نمی‌بیند اگر هم‌تصمیم بگیرد به‌اسرائیل هواپیما بدهد احتمالا قبل از سال آینده اینکار رانخواهد کرد.

دیروز خبر رسیده بودکه اسرائیل از امریکا تقاضای ۵۰ هواپیمای فانتوم کرده است.

● یکساعت تیراندازی

سخنگوی دولت اسرائیل اعلام کرد امروز مدت یك ساعت بین نیروهای اسرائیل و اردن‌تیراندازی شد سخنگوی دولت اسرائیل گفت ابتدا نیروهای اردن بسوی واحد های گشتی اسرائیل شلیك کردند وسربازان اسرائیل اجبارا به‌حملات آنهاپاسخ گفتند.

سخنگوی دولت اسرائیل افزود نیروهای طرفین مدت یك ساعت بسوی مواضع یکدیگر شلیك کردند. دراین حادثه به نیروهای اسرائیل تلفاتی وارد نیامد.

*** جای پای محکم**

خبرگزاری یونایتدپرس ضمن تفسیری درباره نفوذ شوروی در عراق نوشته است شوروی که‌نفوذ خودرا در مصر و سوریه مستحکم کرده بابچنگ‌آوردن جای‌پای‌مهمی در عراق نفوذ خودرا در خاورمیانه گسترش داده نفوذ شوروی در عراق راه را بسوی منابع نفتی‌خاور میانه برای آن گشوده است.

طبق قراردادی که هفته پیش‌بین مسکو و بغداد منعقد شد، عراق‌به شوروی نفت خام خواهدداد‌وشوروی وسائل فنی بخصوص برای کشف وحفاری نفت در اختیار عراق‌خواهد گذاشت.

باین جهت منافع نفتی غرب در این منطقه بخطر افتاده است. کمپانی نفت عراق که مرکزش‌در لندن است سرزمینهائی را ازمنطقه امتیاز خود از دست داده و اکنون انتظار میرود شوروی در این‌مناطق باهمکاری شرکت ملی نفت عراق به‌حفاری واستخراج نفت مشغول شود.

محافل غربی میگویند عواقب سیاسی این وضع مهمتر از نتایج اقتصادی آن است شوروی در گذشته به‌عراق اسلحه فراوان‌داده وکارشناسانی برای تعلیم طرز استفاده از این سلاحها به عراق فرستاده است و معلوم نیست در آینده نتایج این‌نفوذ چه‌باشدودر چه جهتی سیر کند.

سیاستمداران عراقی خواستار انجام انتخابات عمومی شدند

بیروت ـ ۲۷ دسامبر ـ خبرگزاری فرانسه ـ عبدالرحمن البزاز نخست وزیر سابق عراق و بیست و یك‌نفر از وزیران و سفرای سابق این کشور ضمن یادداشتی از ژنرال عبدالرحمن عارف رئیس جمهوری عراق درخواست کرده‌اند که هرچه زودتر با انجام انتخابات عمومی رژیم دموکراتیك‌دراین کشوربرقرار کند.

یادداشت شخصیت های عراقی در اوایل ماه دسامبر به پرزیدنت عارف تسلیم شده و متن آن‌امروز در روزنامه های النهار و الحیات انتشار یافته است.

امضاء کنندگان این یادداشت که عموما از شخصیت های‌غیرنظامی هستند دریادداشت خود خاطرنشان ساخته‌اند: وضع خطرناکی که اکنون درعراق‌حکمفرماست ایجاب میکند که در سیاست دولت و دستگاه های دولتی تجدید نظر کامل بعمل‌آید. امضاء کنندگان همچنین‌درخواست کرده‌اند که ارتش عراق بجای‌این که کوشش خود را صرف برقراری امنیت داخلی کشور کند به‌دفاع از آرمان های عرب اختصاص دهد.

درقراردادهای امریکا و ترکیه تجدیدنظر شد

آنکارا ـ ۲۷ دسامبر ـ خبرگزاری فرانسه ـ احسان صبری چاگلایان گیل وزیر امور خارجه ترکیه اعلام داشت که بین امریکا و ترکیه‌در باره تجدید نظر در قرار داد های دوجانبه توافق نظر اصولی حاصل شده است.

وزیر خارجه ترکیه در کمیسیون بودجه مجلس ملی آن کشوراصولی راکه بدنبال تجدید نظر در این قرارداد ها از جنبه دفاع مشترك در روابط امریکا و ترکیه در چهار چوب اتحادیه آتلانتیك برقرار خواهد شد تشریح کرد و گفت: قرارداد های جدید امریکا وترکیه در زمینه امنیت دستجمعی متضمن تعهدات تازه‌ای از طرف ترکیه نخواهد بود و این قرارداد ها بر اساس رعایت حاکمیت ملی و برابری حقوق کامل استوار خواهد بود. علاوه براین تاسیسات‌دفاعی مشترك که در خاك ترکیه قرار دارند قانونا متعلق بدولت ترکیه است و استفاده از آنها تا حد زیادی به موافقت دولت ترکیه بستگی دارد و ترکیه به کارکنان و تجهیزات تاسیسات مزبور کنترل مطلق خواهد داشت.

وزیر خارجه ترکیه در پایان گفت که متن قرارداد های جدید بزودی انتشار خواهد یافت.

آدرس و تلفن مطب

دکتر مصطفی اردهالی

متخصص بیماریهای پوست از دانشگاه لندن

خیابان پهلوی بین‌چهارراه‌شاه و امیراکرم ـ کوی گودرزشماره ۱۶

۴۴۹۶۳ با تعیین وقت قبلی

راهنمای کتاب

شماره چهارم سال دهم منتشرشد تلفن ۴۹۸۱۵

آ ـ ۴۷۵۴۶ ۱ ـ ۲

فروغ هدایت

ترجمه مصباح الهدایة فی اثبات الولایه

تالیف آیت‌الله العظمی آقای حاج سیدعلی بهبهانی

مترجم: علی دوانی

اثری بدیع وجالب که مطالعهٔ آن برهر جوینده راه حق لازم وضروری‌است مخصوصا کسانیکه بادیدهٔ انصاف وبی‌طرفی میخواهند بمنطق شیعه واهل‌بیت عصمت (ع) بنگرند این‌کتاب‌گرانبها وکم نظیررا بخوانند.

محل فروش: تهران‌کتابخانه صدوق جنب مسجد سلطانی وسایر کتابفروشیهای معتبر و درشهرستانها کلیه کتابفروشیهای معروف. آ ـ ۳۰۰۰۱ ۱ ـ ۲

پیکان طلا

در صفحه ۹

قرآن‌مجید

در چهل نوع، چاپ پنج رنگ، چاپ مشکی با ترجمه فارسی و کشف‌الایات و کشف‌المطالب و تجوید و بدون ترجمه و تفصیل آیات القرآن‌الحکیم ترجمه آقای قمشه‌ای بدون اغلاط چاپی بخط نویسندگان شهیر آقای حاج‌طاهر خوشنویس تبریزی و آقای سید حسین میرخانی از روی قرآن سلطان عبدالحمید و چاپ باغچه سرائی بقطع های مختلف ـ هدیه از ۱۰ ریال تا ۱۵۰۰ ریال.

ناشر: کتابفروشی اسلامیه خیابان بوذرجمهری شرقی تلفن ۲۱۹۶۶

۱ ـ ۴ آ ـ ۴۷۴۸۴

مجله فقیه منتشر شد

۱ ـ ۷ آ ـ ۲۹۷۳۹

قم ـ مرقومه‌حضرت حجة‌الاسلام آقای حجت بلاغی مولف تفسیر «حجة‌التفاسیر»

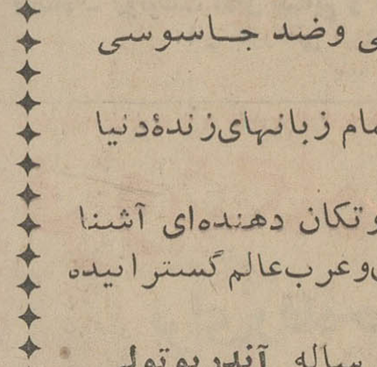

«بحارالانوار» رابزبان عربی در شرح احوال حضرت ولی‌عصر (عج) نوشته‌اند. در عهد سلطنت محمدشاه قاجار بسعی امیرنظام و شاهزاده قهرمان میرزا که امیر سمت امارت و شاهزاده سمت فرمانفرمائی آذربایجان را داشته عالمی بزرگ و دانشمندی توانا شیخ‌حسن بن‌محمد ولی‌ارومیه‌ئی جلد سیزدهم مزبور را بزبان فارسی ترجمه کرده بدون هیچگونه تصرفی نسبت بترجمه نسخه‌اصل.

این ترجمه بقطع نیم ورقی طی ۴۳۵ صفحه بدستور حاج احمدآقا تاجر تبریزی درسال ۱۳۲۹ هجری قمری در تبریز بچاپ رسیده.

اخیرا شخص این‌ترجمه‌رابدون‌ذکر اسم‌مترجم ارومیه‌ئی با اسقاط مطالب مهم و دعاءها وبا افزودن اضافات بیهوده‌ئی بنام کتاب «مهدی‌موعود» بنام خود منتشر کرده و سه بار بچاپ رسانیده است ازجمله نوشته پیامبر (ص) حق قانون‌گذاری‌داشته. ویااینکه آغاز غیبت صغری سال ۲۵۵ هجری یعنی سال تولد حضرت ولی‌عصر (ارواحنافداه) است بجای اینکه اززمان رحلت حضرت‌امام‌حسن‌عسکری (ع) بنویسد. ویا از کتاب صدوق که‌آنرا ندیده بسیار نقل کرده‌زیرا مکرراسم کتاب صدوق را که «اکمال‌الدین واتمام‌النعمه» است باکمال‌الدین وتمام‌النعمه نوشته و .... برای حفظ امانت و درك حقیقت لازم است‌جان‌نثاران امام‌زمان مهدی منتظر عجل‌الله تعالی فرجه ترجمهٔ ارومیه‌ئی را تجدید چاپ نمایند و اگر توضیحاتی وتعلیقاتی بخواهد بطور واضح‌بر آن‌بیفزایند. والسلام‌علی‌من‌اتبع‌الهدی

آ ـ ۴۷۵۲۸

مفاتیح‌الجنان صحیفه‌سجادیه زادالمعاد

با ترجمه فارسی و بدون‌ترجمه و منتخبات‌مفاتیح ۳۲ نوع بقطع بزرك ـ متوسط ـ بغلی.

کتابفروشی اسلامیه ـ خیابان بوذرجمهری شرقی تلفن ۲۱۹۶۶

۱ ـ ۴ آ ـ ۴۷۴۹۳

زبان آلمانی

نام نویسی برای شرکت در کلاس های عمومی فشرده مخصوص مبتدیان **(پنج روز در هفته و هر روز ۲ ساعت)** ادامه دارد. تدریس کلاسهای مزبور که ساعات تدریس آنها ۴ تا ۱ و ۶ تا ۸ **بعداز ظهر** خواهد بود.

روز سه‌شنبه ۱۹ دیماه جاری شروع میشود.

سازمان فرهنگی معتضدی ـ خیابان لاله‌زار ـ کوچه رفاهی ـ تلفن ۳۰۳۲۳۸

آ ـ ۴۷۵۲۰ **مهندس معتضدی**

کلاسهای پروفیشنسی انگلیسی

در **کانون آموزش زبان**

کلاسهای مقدماتی، پروفیشنسی، عالی

ثبت‌نام برای ترم زمستانی

آ ـ ۴۵۴۳۴ نشانی ـ خیابان پهلوی بالاتر از تخت‌جمشید شماره ۱۶۹ تلفن ۴۲۷۹۷

اسرار «سیا»

کتابی که رموز واسرار بزرگترین سازمان جاسوسی وضد جاسوسی جهان را برملا میکند.

کتابی که در سراسرجهان‌میلیونها تیراژ داشته و بتمام زبانهای‌زندهٔ‌دنیا ترجمه شده است.

اسرار «سیا» شمارا باتشکیلات وسازمانهای مخوف وتکان دهنده‌ای آشنا میسازد که حاکمیت نامرئی خود را محرمانه برشرق‌وعرب‌عالم گسترانیده است.

کتاب «اسرارسیا» که نتیجه تحقیقات ومطالعات چندین ساله **آندریوتولی** روزنامه نگار ومورخ معروف‌آمریکائی است، به ترجمه آقای جسین لعل نویسنده و مترجم مشهور مطبوعات ایران منتشر شد.

آ ـ ۴۵۳۳۸ **سازمان‌چاپ‌وانتشارات‌محمدعلی‌علمی**

پرنس سیهانوك اعلام‌كرد برای مقابله‌باحمله‌احتمالی‌امریکا

داوطلبان کمونیست وارد کامبوج میشوند

پنوم‌پن–۲۷دسامبر– رویتر– خبرگزاری فرانسه– منابع نظامی لائوس اطلاع دادندکه نبرد بین نیروهای مدافع لائوس و قوای مهاجم ویتنام شمالی درنقاط مرزی دوکشور ادامه دارد .

دراین ضمن پرنس سیهانوك رئیس‌کشور کامبوج دیروز اعلام‌کردکه ازشوروی، چین، کره شمالی وکوبا برای مقابله باحمله نظامی امریکا به این‌کشور تقاضای‌کمك میکند . بدنبال خبرحمله نیروهای ویتنام شمالی به لائوس دولت لائوس اعلام‌کرد « ما با تجاوز همگانی روبروشده‌ایم .»

منابع‌دیپلماتیك میگویند جنك در «مونك‌نالان » واقع در ۳۶۰ کیلو متری وین‌تیان در جریان است کمونیست ها دراین حمله یك اردوگاه نظامی را دست نخورده بدست‌آورده‌اند که در آن مقادیر زیادی مهمات بوده است . حمله کمونیست ها در سه جبهه ادامه دارد .

در پنوم پن دیروز پرنس سیهانوك در برابر کنگره ملی کامبوج که با شرکت هزاران نفر تشکیل شده بود اظهار داشت در صورتی که خاك‌کامبوج مورد حمله قرار گیرد دولت اوبیدرنك از شوروی و چین کمونیست کمك‌نظامی خواهد خواست .

پرنس سیهانوك تاکید کرد در صورتی که نیرو های کامبوج نتوانند به تنهائی جلو فشار دشمن را بگیرند ازهمه کشور های‌دوست کامبوج چین ، کره شمالی ، کوبا درخواست خواهد کرد که داوطلبان خود را در اختیار فرماندهی نیرو های کامبوج قرار دهند و در عین حال از مجمع عمومی سازمان ملل متحد درخواست خواهد کرد که بفوریت یك جلسه فوق‌العاده تشکیل دهد و شخصا برای سخنرانی در این جلسه به‌نیویورك خواهد رفت .

رئیس دولت کامبوج افزود که از اتحاد جماهیر شوروی خواسته است که دولت امریکا را تحت فشار قرار دهد تاازاجرای نقشه های خود برای حمله به کامبوج چشم بپوشد .

بدنبال سخنان پرنس سیهانوك کمیته مرکزی سازمان ویت‌کنك اعلام داشت که در صورت تجاوز امریکا بخاك کامبوج جنگجویان ویت‌کنك بیدرنك به کمك نیرو های آن کشور خواهند شتافت .

کمیته مرکزی سازمان ویت‌کنك‌در اعلامیه‌خودامریکا را متهم کرده است که میخواهد با محاصره بندر« سیهانوك دیلی » فعالیت اقتصادی کامبوج رافلج کرده و مانع از کشتی‌رانی آزاد در آب های بین‌المللی شود .

در اعلامیه اضافه شده است که ویت‌کنك مرز های فعلی کامبوج رابه رسمیت میشناسد . معذلك امریکائیها میخواهند دامنه نبرد های ویت‌نام را بیش از پیش گسترش داده و آتش‌جنك را در سراسر هندوچین و آسیای جنوب شرقی شعله‌ور سازند .

* حمله پاتت لائو

گزارش هائی که از منابع نظامی سایگون بدست آمده حاکی است که نیرو های پاتت‌لائو باپشتیبانی واحد های نیرومندی از عناصر ویت‌نام شمالی بیك حمله عمومی دست زده‌اند هدف این حمله کنترل راه های ارتباطی که‌ویت‌نام شمالی را از یك طرف به لائوس و تایلند و از طرف دیگر به ویت‌نام جنوبی می‌پیوندد ، میباشد .

واحد های ویت‌نام شمالی بدنبال حمله شدید یك منطقه سوق‌الجیشی مهم را در ۷۰ کیلو متری لوانك برابانك‌اشغال کرده‌اندو یك‌سرگرد لائوسی در اثنای این حملات کشته شده است .

نیرو های ویت‌نام شمالی و پاتت‌لائو ، د رعین حال پست فرماندهی « فالان »را در سر راه « ساواناخت » و مرز مورد حمله قرار داده‌اند . هدف آنها تصرف راههائی است که در امتداد مرز شرقی بویتنام جنوبی منتهی میشود ،باین ترتیب دامنه جنك ویت‌نام به لائوس کشیده شده است .

گزارش هائی که از واشنگتن می رسد حاکی است که رهبران نظامی امریکا به پرزیدنت جانسون توصیه کرده‌اند که به ماجرای « حریم »پایان دهد .

* در تایلند

خبرگزاری رویتر دیشب از بانکوك پایتخت تایلند از قول ژنرال‌پرافاس – چاروساتین » وزیر کشور تایلندگزارش داد که چریکهای کمونیست در مناطق شمالی این کشور و در نزدیکی مرزهای لائوس حملات شدیدی را علیه قوای دولتی شروع کرده‌اند . وی گفت با مقابله با حمله عمومی کمونیست ها قوای دولتی از سه نقطه کشور فورا به مناطق شمالی اعزام شده‌اند . وزیر کشور تایلند گفت در یك جنك بین‌قوای دولتی و چریکها ۵ چریك کشته و ۹نفر مجروح شدند .

* مطمئن‌کرده

«کیتی کاچورن» نخست‌وزیر تایلند به‌اعضاء کابینه‌خوداطلاع داد که‌پرزیدنت جانسون تایلندرامطمئن‌کرده که‌سیاست خود را در ویت‌نام تغییر نخواهد داد و از اجرای تعهدات خود در برابر تایلند صرفنظر نخواهد کرد.این اطمینان‌توسط جانسون در ملبورن (استرالیا) در مراسم سوگواری هارولد هولت به نخست‌وزیر تایلند داده شده‌است.تایلند عضوسازمان پیمان‌آسیای جنوب‌شرقی «سیتو» میباشد. دولت تایلند اخیرا از انتقاد های شدیدی که در امریکا علیه تعهدات روزافزون امریکا در تایلند میشد نگران شده‌بود اما با این اطمینان از نگرانی آن کاسته شد .

امریکا در تایلند پنج پایگاه بزرك هوائی و در حدود ۴۰ هزار سرباز دارد که بیشترشان افراد نیروی هوائی‌هستند.

همزمان‌بااین خبرگزاری چین‌کمونیست خبرداد که نهضت کمونیستی در تایلند «عالی» است و حزب کمونیست تایلند شروع به تشکیل‌یك «ارتش اصیل‌خلق» کرده است . در دو سال اخیر نهضت کمونیستی به ۲۸ ایالت از ۷۱ ایالت تایلند نفوذ کرده و کمونیستهاتوانسته‌اند ۱۲۰۰ سرباز و پلیس دولتی را قلع و قمع کنند .

* مسئول شکست

حزب‌کمونیست چکسلواکی اعلام کرد اختلافات ایدئولوژیك چین کمونیست وشوروی مسئول عدم موفقیت های نظامی روزنامه«روده‌پراوو»ارگان‌حزب‌کمونیست کمونیست ها در ویتنام شده است چکوسلواکی نوشت: «ویتنام و هرجای دیگر مشهود است که در اردوگاه ضد امپریالیستی وحدت وجود ندارد و مقابله باتمام نیرو باتجاوز امپریالیستی ممکن نیست.»

روزنامه افزوده است که‌در ماه فوریه جلسه مشورتی از همه احزاب کمونیست اروپای شرقی در بوداپست تشکیل‌خواهد شد که مقدمات جلسه کنفرانس سران کمونیست رافراهم آورد ولی احزاب ملایمی مثل‌حزب کمونیست رومانی مایل نیستند در چنین جلسه‌ای شرکت‌کنند.

*باید گفت

دارالسلام – روزنامه «ناسیونالیست» چاپ تانزانیا نوشت که باید به«ترمان–وان‌رو» وزیر خارجه ویتنام جنوبی که از ارتفاع کم پرواز میکنند ، بطوریکه نزدیك است هر دفعه بال آنها به دکل کشتی ها بگیرد .

منابع مطلع گفتند امریکا میکوشد از طرق‌دیپلماتیك کاری کند که‌کامبوج به کمونیستهای مورد تعقیب در ویت‌نام جنوبی پناه ندهد امّا قرینه‌ای در دست نیست که امریکا قصد حمله یا حتی تهدید کامبوج را داشته باشد . در سه سال اخیر پیوسته‌مقاما ت‌نظامی امریکائی ابراز نگرانی کرده‌اند که کمونیستها و چریکها نه فقط در کامبوج پناه میگیرند بلکه‌ازخاك کامبوج‌برای رساندن اسلحه به ویت‌نام جنوبی استفاده مینمایند . این جریان در دو هفته اخیر بحث آشکاری‌را برانگیخته بود و امریکا وویت‌نام جنوبی را کاملا در مقابل کامبوج قرار داده است .

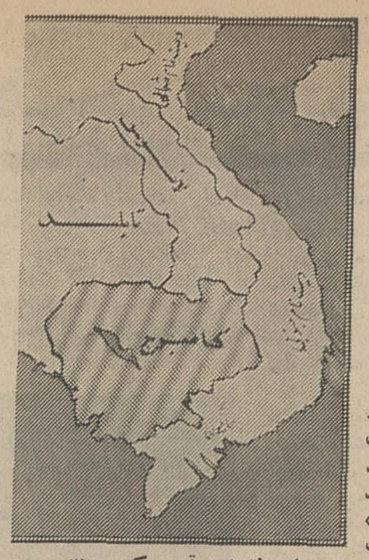

دراین نقشه موقعیت کشور های بحرانی آسیای جنوب شرقی مشخص شده‌است .

* سرنگون ساختند

خبرگزاری تاس خبر داد که روز کریسمس دو هواپیمای امریکائی برفراز لائوس سرنگون شدندوچندین هواپیمای دیگر امریکائی‌آسیب دیدند . تاس‌چنین توضیح داد : واحد های ارتش نجات‌بخش لائوس (پاتت لائو) این هواپیماها را که مشغول بمباران جاده شماره ۶ و حوالی پرجمعیت آن بودند سرنگون ساختند . یکی از این هواپیماهانیزمنطقه پرجمعیت لوانك پرابانك‌رابمباران میکرد که‌بدست نیرو های آزادی بخش لائوس سرنگون شد .

* اگر رئیس جمهوری بودم

مجله نیوزویك درآخرین شماره خود نوشته است که آیزنهاور رئیس جمهوری سابق امریکا در مذاکرات خصوصی به دوستانش گفته است ، اگر من رئیس جمهوری امریکا بودم برای وادار کردن ویت‌نام شمالی به مذاکرات صلح از هر وسیله و اسلحه‌ای استفاده میکردم .

نیوزویك اضافه کرده است که در سال ۱۹۵۳ تهدید امریکا باستفاده از سلاحهای اتمی به جنك کره پایان داد .

هیات صلح پاپ

واتیکان ـ یك مقام عالیرتبه واتیکان گفت : پاپ پل ششم بزودی یك هیئت صلح به‌ویتنام شمالی خواهد فرستاد تاامکان مذاکرات صلح رامورد‌بررسی قراردهد .این هیئت در صدد خواهد آمد که رفتارانسانی با اسیران‌امریکائی در ویتنام شمالی‌را تامین‌نماید .

این هیئت بدنبال مذاکرات پاپ‌وجانسون درهفته گذشته‌به ویتنام‌فرستاده می‌شودو تاریخ سفر ونام‌اعضاء هیئت در نیمه اول ژانویه اعلام‌خواهد گردید.

اگر نیراندازی کرد

«وان‌تیو» رئیس جمهوری ویتنام جنوبی اعلام کرد که به سربازان خود دستور داده است که «اگر دشمن ازخاك کامبوج بسوی آنها تیراندازی کرد به آن پاسخ دهند . » وی افزود : سربازان ویتنام جنوبی همچنین حق دارند در صورت لزوم دشمن رادرداخل خاك کامبوج تعقیب کنند .

باین ترتیب روش‌ویتنام جنوبی‌درمسئله‌ای که‌مورد‌بحث بود روشن‌شد . مسئله این بود که آیا سربازان‌ویتنام جنوبی مجاز هستندچریکهائی راکه ضمن عملیات تعقیب و انهدام‌به کامبوج پناه میبرند تعقیب کنند یانه و علیرغم اعتراض شدید کامبوج‌دولت ویتنام جنوبی ظاهرا تصمیم گرفته است این تعقیب را انجام دهد .

پیکان طلا
درصفحه ۹

جوانان
روزهای دوشنبه درسراسر ایران منتشر میشود

پارك‌هتل
شب نشینی مخصوص‌شب‌ژانویه
باارکستر معروف بین‌المللی دینوسارتی
خواهشمند است میز را قبلا رزرو فرمائید
لباس اسموکینك یا بیره

تابو
باارکستر هادکلن
بزودی افتتاح‌میشود
میدان ۲۵ شهریور
مقابل ساعت آ–۴۷۳۴۲

عید فطر
سینما رِی
میدان شوش
برنامه افتتاحیه
معجزه

پارتی جدید اطوی‌گردان برای بیمارستانها وهتلها
بخاری، بخاری حمام، بخاری‌دیواری،
آب گرم کن برقی برای مصارف عمومی وهتلها،
بیمارستانها ودفاتر تجارتخانه‌ها انواع توستر
(نان خشك‌کن) دست خشك‌کن برقی برای‌هتلها،
رستورانها، بیمارستانها وموسسات فرهنگی انواع
تشك وپتوی برقی انواع جاروی برقی
مدل بزرك وکوچك رسید
تهران : فروشگاه مرکزی شرکت سهامی زیمنس تخت‌جمشید ۲۲ ساعات‌کار ۷ صبح الی۲ بعدازظهر و ۴ الی۷ بعدازظهر تلفن ۶۰۸۷۱ وسایرفروشگاههای معتبردیگر.
شیراز: خیابان زند زیمنس‌شیراز
اصفهان : خیابان چهارباغ اول فتحیه فروشگاه نورسته
زیمنس ایران
۱–۳ آ–۴۷۰۵۸

ازصبح سه‌شنبه۱۲ دیماه (عیدفطر)
سینما پولیدور
آهنك
واقع در میدان ولیعهد (بولوار)
افتتاح خواهدشد
آ–۴۷۵۸۴

عید فطر امسال
شکوه و جلال بیشتری دارد چون پدیده شگرف سینمای انگلستان در این روز خجسته بر پرده‌سینماهای‌زیرمیدرخشد
کاپری–سعدی–ریولی
وبرنامه افتتاحیه سینما پولیدور میدان ولیعهد

نتیجه‌قرعه‌کشی بلیطهای اعانه‌ملی

شماره‌های‌برنده‌سری ۸۸۸ چهارشنبه ۴۶/۱۰/۶

۶	شصت ریال
۲۹	یکصدوبیست ریال
۹۳۴	پانصد ریال
۱۲۹۴	ده‌هزار ریال
۱۸۹۶۸	بیست‌هزار ریال
۰۱۶۱۸۹۰	یکصدهزار ریال
۰۲۶۱۸۹۰	یکصدهزار ریال
۰۳۶۱۸۹۰	یکصدهزار ریال
۰۴۶۱۸۹۰	یکصدهزار ریال
۰۵۶۱۸۹۰	یکصدهزار ریال
۰۶۶۱۸۹۰	یکصدهزار ریال
۰۷۶۱۸۹۰	یکصدهزار ریال
۰۸۶۱۸۹۰	یکصدهزار ریال
۰۹۶۱۸۹۰	یکصدهزار ریال
۱۰۶۱۸۹۰	یکصدهزار ریال
۱۱۶۱۸۹۰	یکصدهزار ریال
۱۲۶۱۸۹۰	یکصدهزار ریال
۱۳۶۱۸۹۰	یکصدهزار ریال
۱۴۶۱۸۹۰	یکصدهزار ریال
۰۶۰۸۹۹۵	دویست‌هزار ریال
۰۶۸۳۴۷۲	یک‌میلیون ریال

شماره‌های ماقبل ومابعد جایزه یك میلیون ریالی هریك برنده بیست و پنجهزار ریال
شماره‌های ماقبل ومابعد جایزه دویست‌هزار ریالی هریك برنده پنجهزار ریال
شماره‌های ماقبل ومابعد جایزه یکصدهزار ریالی هریك برنده دوهزار ریال

برندگان جوایز یك میلیون ریالی، دویست‌هزار ریالی و یکصدهزار ریالی باید حداکثر تا روز چهارشنبه آینده برای دریافت جایزه خود به بنگاه اعانه ملی مراجعه کنند، ازمیان این برندگان دونفربحکم قرعه قهرمان شانس میشوند که باولین قهرمان شانس یکدستگاه اتومبیل پیکان و به دومین قهرمان شانس هموزن‌خودش پول (سکه) اهداء میشود.

اطلاعیه‌قصریخ
شب نشینی بزرك شب ژانویه
در روی یخ باشام مخصوص
یکشنبه ۱۰ دیماه ۸ونیم بعدازظهر . برای کسب اطلاع بیشتر ورزرو بلیط به دفتر باشگاه و یاتلفن ۶۲۸۳۹۱ مراجعه فرمائید .
خیابان پهلوی– نرسیده به سه راه ونك
آ–۴۷۵۸۶

چرا
ری.اُ.واك
بهتراست؟

ری.اُ.واك دویترین بادوامترین باطری برای هرنوع رادیوترانزیستوری وچراغ قوه

ری.اُ.واك با ۵۵ کارخانه باطری سازی در سراسر دنیا بزرگترین سازنده باطری است

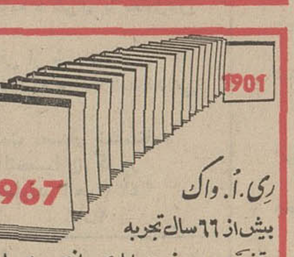

ری.اُ.واك بیش از ۶۶ سال تجربه وتخصص درصنعت باطری سازی جهان دارد

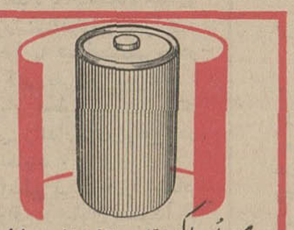

ری.اُ.واك اولین سازندهٔ باطری باپوشش فلزی است

ری.اُ.واك اولین سازندهٔ باطری با نوار اطمینان میباشد

سمینار بررسی تحلیلی کتاب انقلاب سفید تشکیل میشود

«سمینار بررسی تحلیلی کتاب انقلاب سفید» از تاریخ ۱۶ تا۲۲ دیماه جاری تحت‌نظر و سرپرستی کتابخانه پهلوی در تهران تشکیل میشود .

آقای شجاع‌الدین شفا مدیر عامل کتابخانه پهلوی این مطلب راامروز بیان داشت و گفت :

این سمینار ، که از نظر سطح سیاسی واداری شرکت‌کنندگان درآن مهمترین سمیناری است‌که تاکنون درایران تشکیل شده‌است بابیام مخصوص شاهنشاه آریامهر گشایش خواهد یافت و درجلسات دوازده‌گانه آن که شش روزصبح و عصر ادامه دارد ، آقای نخست وزیر و یازده تن از آقایان وزیران سخنرانی خواهند کرد و باضافه قریب ۵۰نفر از مسئولان عالی‌رتبه وزارتخانه‌ها در بحث‌های مربوطه شرکت خواهند جست .

هریك از آقایان وزیران شخصا قسمت مربوط به وزارتخانه خود را در این کتاب مورد تحلیل و تجزیه قرار خواهد داد ، وپس از پایان سخنرانی او، مسئولان‌عالیرتبه آن‌وزارتخانه به سئوالاتی که می‌شود پاسخ خواهند گفت .

دراین سمینار فصول و مطالب مختلف کتاب انقلاب سفید نوشته شاهنشاه آریامهر ، از نظر علمی‌و تحلیلی مورد مطالعه وتفسیر کامل قرار خواهد گرفت و شرح کامل سخنرانیها و مباحثات سمینار بلافاصله بعداز پایان آن به چاپ رسیده وانتشار خواهد یافت .

مدیر عامل کتابخانه پهلوی افزود: از متن فارسی کتاب انقلاب سفید تاکنون یك میلیون نسخه در سراسر کشور بفروش رسیده ،و ترجمه‌های خارجی این کتاب نیزتا بامروز به‌زبانهای فرانسه،انگلیسی آلمانی ، روسی ، عربی ، ترکی، اردو ، گجراتی،ایتالیائی ،اسپانیائی وچینی منتشر شده یا در زیرچاپ است .

بدین ترتیب میلیونها نفر درایران ودرتمام‌جهان‌این کتاب‌راخوانده‌اند .

و تشکیل سمینار بررسی تحلیلی کتاب انقلاب سفید درچنین سطح مهم علمی و مملکتی، وانتشار سخنرانیها و مذاکرات آن ، عملا بهترین جوابگوی انتظارات وتوقعات معلمان سراسر کشور که ضرورت بررسی تحلیلی وسیعی رادرباره‌این کتاب‌احساس کرده‌بودند، خواهد بود.

کنستانتین پادشاه یونان‌امسال‌مراسم کریسمس را در خارج از کشور در کنار فرزندانش برگزارکرد .

همانطور که در عکس دیده‌میشود در چهره‌اش هیچگونه‌اثری از شکست او برای سرنگون‌کردن‌رژیم نظامی یونان بچشم نمیخورد درعین‌عکس‌شاهزاده خانم«الکسیا»دختر کنستانتین و پرنس‌پل ولیعهد یونان در آغوش پدر خود درزیر درخت‌کاج کریسمس دیده‌میشوند.

چهارمرد آهوکش بازداشت شدند

ماموران کانون شکار ایران دیشب چهار مرد آهوکش‌راکه‌با اتومبیل‌جیپ‌ونورافکن ماده آهوئی را شکار کرده بودند دستگیر کردند . کانون شکار اعلام‌داشت که شکار آهو بموجب‌قانون‌ممنوع است و شکارچی آهو به پرداخت هزارتومان جریمه و یکسال‌زندان محکوم میشود .

شکارچیان بانورافکن در دشت قرق‌آباد دنبال گله‌های آهوبودند که پس از شکار یك ماده آهو توسط ماموران بازداشت و روانه زندان شدند .

هواپیمای جدید فرانسه در تهران نمایش داده میشود

پاریس - کمپانی‌فرانسوی«نور- اویاسیون» اعلام داشت که‌هواپیمای جدید خود را بنام «نور۲۶۲» در شهرهای تهران ، بغداد ، کویت دمشق بیروت و عمان‌نمایش‌خواهد داد .

این هواپیما که اخیرا از طرف سازمان صلیب سرخ مورداستفاده قرارگرفته ، مورد توجه بسیاری از کشورهای خاورمیانه قرارگرفته است .

برف‌و بارانهای اخیر برای محصول مفید است

طبق گزارشاتی که‌از سراسر کشور رسیده دراکثرنقاط مملکت نزول باران وبرف ادامه دارد ودر بعضی نقاط برف سنگینی ریزش نموده است .

بارندگی وبرف فعلی تاهرمیزان که‌در سایر نقاط کشور افزایش یابد برای محصول زراعی سال آینده بسیار مفید خواهد بود .

درحال حاضر کلیه اراضی قابل کشت درسراسر کشورتحت کشت گندم قرار دارد، بدین معنی که دراین فصل تنها بذری که برروی زمین وجود دارد گندم است .

هرچقدر که ریزش‌برف افزایش یابد برای محصول گندم سال آتی نافعتر خواهد بود.

رساله دکتری نفقه در حقوق ایران

هفته گذشته‌رساله دکتری‌آقای دکترعلی‌شریف قاضی دادگستری تحت عنوان فوق با درجه خوب در دانشکده حقوق بتصویب رسید . هیئت رسیدگی عبارت بودند از آقایان محمودشهابی استادراهنما- سنگلجی و دکتر قائم مقامی‌اعضاء ژوری .

در این رساله موضوع انفاق از نظر قانون جدید حمایت خانواده مورد بررسی قرار گرفته است .

آ-۳۰۰۴۳

هرپیس‌ای .بی.اس

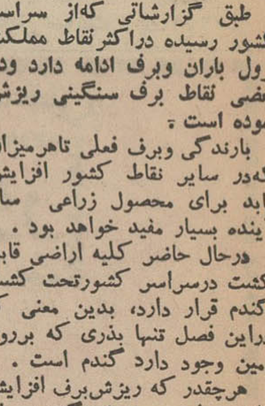

برای رفع ریزش مو و پوشش طبیعی سربی مو‌ویا کم موبرای کسب اطلاعات بیشترازشهرستانها و تهران به‌آدرس سازمان‌آی.بی. اس خیابان پهلوی‌جنب‌سینما‌امپایر قسمت آقایان مکاتبه یا مراجعه فرمایند .

آ-٤۷٦۰٤

انتصابات و تغییرات جدید در دادگستری

این تغییرات وانتصابات امروز در وزارت دادگستری بعمل‌آمد: آقایان حسن‌نیری‌رئیس‌دادگستری استان ششم بسمت « عضو معاون» دیوانعالی کشور ، ابوالفتح‌یاسری بریاست دادگستری استان ششم ، محمد تقی محمودی تبار بدادیاری دادسرای رشت ، عبدالحسین ملکوتی‌بازپرسی شعبه‌اول‌دادسرای ساری ، محسن طاهری کارمندی علی‌البدل دادگاه استان سوم و سعدالله محمدعربی کارمندی‌علی- البدل دادگاه استان چهارم.

مصطفی قائمی بسمت دادیاردرجه ۲ دادسرای لاهیجان ، علی‌حسینی مصلحی عراقی دادیار درجه ۲ دادسرای‌لاهیجان ، حسنعلی‌رحیمی بسمت کارمند علی‌البدل دادگاه بخش پاوه ، ایرج وفائی بسمت کارمند علی‌البدل‌دادگاه‌بخش‌بندر- عباس ، بهرام سعادتمند بسمت کارمندعلی‌البدل‌دادگاه‌بخش اسفراین ، ابراهیم صمیمی بسمت کارمند علی‌البدل دادگاه‌بخش‌بانه، سیف الله نیك خشك بیجاری‌بسمت کارمند علی‌البدل دادگاه بخش قائنات ، علیرضا حبیب‌اللهی به کارمندی علی‌البدل دادگاه بخش داراب ، محمود همتی‌بسمت دادیار درجه ۲ شهرستان شاهرود ، ایرج اکبری‌کارآموزقضائی‌بسمت‌کارمند علی‌البدل دادگاه بخش قروه ، محمد امینیان مدرس‌بسمت‌دادیاری درجه۲شهرستان‌نیشابور»،ابوالفضل مرتضوی کارمند علی‌البدل دادگاه بخش‌بیجار ، منصور بنی صدر کارمندعلی‌البدل‌دادگاه‌بخش‌مریوان محمد زمانداد دادیار درجه ۲میانه، حسین انتظاری کارمند علی البدل دادگاه بخش سنقر کلیائی ، محمدحسن اسکندری دادیاردرجه ۲ زابل ، ناصر بیگدلی دادیاردرجه ۲ بمپهان ، نورالله نجفی ایزند آبادی دادیار درجه ۲ دادسرای زاهدان ،سید نورالدین رودباری دادیار درجه ۲بوشهر ، فرج الله اعتماد دادیار درجه ۲سبزوار ، احمد قناد زاده دادیار درجه ۲ گلپایگان، سیدعباس معصومی دادیار درجه ۲ تربت حیدریه اصغر فولادی سمنانی کارمند علی- البدل بخش اردکان ، سید محمد علی زارعی کارمند علی البدل بخش فیروزآباد ، حسن منتظمی دادیار درجه ۲ گنبدکاوس ،منصور فخاری کارمند دادگاه بخش علی گودرز ، ابوالفضل خاك سرشت دادیار درجه ۲ زاهدان ، حسین اسکندری دادیار درجه ۲شهرستان خوی ،بهمن فقیهی کارمند علی- البدل دادگاه بخش هشترود ، محمود فرزام کارمند علی البدل دادگاه قصر شیرین عزالله‌منتظری دادیار درجه ۲ اردبیل ، احمد جلالی ارك دادیار درجه ۲ تربت حیدریه ، شریف عظیمی دادیار درجه ۲ سقز ، حبیب الله‌عبداللهی میرزائی دادیار درجه ۲ مراغه ، عزیز عیسی زاده اشرفی کارمند علی البدل دادگاه بخش مرند . محمود یار مطهری کارمندعلی - البدل دادگاه بخش ایلام ،ضیاء پور بهزاد دادیار درجه ۲ زابل ، اکبر زرین قلم دادیار درجه ۲ شهرستان اردبیل ،حشمت‌الله همایون فال دادیار درجه ۲ گرگان ابوالقاسم نوروزانی کارمند علی- البدل بخش یزد ،سید جعفرموسوی دادیار درجه ۲ رودسر ، یزدان عسگریان دادیار درجه ۲ خوی ، عبدالغفور ذوقی دادیار درجه ۲ قوچان ، رضا اردلان دادیار درجه ۲ رضائیه ، حسین پور حمیدی دادیار درجه ۲ خمین ،مهدی نخعی کارمند علی البدل دادگاه‌اردستان سید رضا مصطفوی دادیار درجه ۲سبزوار ، خسرو کرامتی دادیار درجه ۲فومن ، حبیب الله‌اسماعیلی دادیار درجه ۲ و محمود واحدی لنگرودی نیز دادیار درجه ۲ فومن .

■

بازگشت به‌تهران

آقای مهندس سیروس مجد معاون فنی وزارت کار و آقای مهدی بهنام مدیرکل آن‌وزارتخانه دیروز از مسافرت امریکای‌جنوبی به تهران بازگشتند .

تقویم اطلاعات

پنجشنبه ـ هفتم دی ماه ۱۳٤٦- بیست وششم رمضان ۱۳۸۷- بیست و هشتم‌دسامبر ۱۹٦۷

توپ افطار و اذان مغرب ساعت ۵و ۱۹ دقیقه

توپ سحر و اذان‌صبح(فردا) ساعت ۵و ۳۲ دقیقه

طلوع آفتاب (فردا) ساعت ۷و ۱۰ دقیقه

ظهر شرعی(فردا)ساعت ۱۲ و٦ دقیقه

پیش‌بینی هوا

هوای آذربایجان نیمه‌ابری گاهی ابری همراه با ریزش خفیف برف خواهد بود هوای تهران‌و بقیه نقاط کمی‌ابری که به تدریج ازسمت غرب‌بر مقدار ابرها اضافه می شود. گرمترین نقاط در ۲٤ ساعت گذشته بندرچاه‌بهار باحداکثر ۲۳ درجه بوده‌است .سرد - ترین نقطه همدان با حداکثر ٤درجه بالای صفروحداقل ۱٤ درجه زیر صفر گزارش شده است

حداکثردرجه حرارت‌تهران ۸ درجه‌بالای صفر وحداقل٤ درجه‌زیرصفرگزارش‌شده‌است ضمنا ظرف ۲٤ساعت آینده درجه حرارت تهران یکدرجه گرمتر می شود .

پیکان طلا در صفحه ۹

از ماموران محترم کلانتری۲و کلانتری ۱۰ خصوصا از آقایان شیروانی ، کمال زاده‌ودبیرسیاقی رئیس و کارمندان اداره‌گاهی کلانتری یك «تجریش» که در پیدا کردن سارق و استرداد اموال مسروقه از منزل اینجانب کمال همکاری را نموده‌اند تشکر و تشویق ایشانرا درخواست دارم .

مهدی - مداوی

بورس های فولبرایت برای دبیران وفرهنگیان کشور

برنامه سال تحصیلی ٤۸-۱۳٤۷

در برنامه سال تحصیلی ٤۸ - ۱۳٤۷ ازطرف کمیسیون مبادلات فرهنگی‌بین‌ایران وآمریکا (کمیسیون فولبرایت) تعدادی‌بورس مطالعاتی برای‌استفاده دبیران زبان بمدت۳ماه (از ابتدای‌تابستان ۱۳٤۷)وبرای استفاده دبیران علوم تجربی وریاضی وآموزش‌حرفه‌ای ومدیران‌دبیرستانها بمدت٦یا۷ماه (از اواسط تابستان ۱۳٤۷) واگذار شده است .

کلیه مخارج مسافرت - زندگی ومطالعه داوطلبان پذیرفته شده این بورسها در طی مدت بورس تامین میشود .

داوطلبان بایستی واجد شرایط زیر باشند:

۱- تابعیت ایران را داشته باشند .

۲- دبیر تمام وقت و مامور رسمی وزارت آموزش وپرورش باشند(در مورد مدیران‌دبیرستانها داشتن حکم مدیریت) .

۳- دارای سلامت روحی و جسمی باشند.

٤- داوطلبان‌درشهریور ۱۳٤۷ لااقل‌سابقه سه سال تدریس در رشته خود داشته و تعهددبیری خود را انجام داده باشند (در مورد مدیران داشتن ۳ سال سابقه تدریس با سه‌سال مدیریت کافی است)ضمنا فارغ‌التحصیلان موسسه تربیت دبیرقبل ازانجام تعهد دبیری بمدت پنجسال نمیتوانند از بورس استفاده کنند .

۵- تاکنون از بورس های دیگر استفاده نکرده باشند .

٦- آشنائی و تسلط کامل بزبان انگلیسی (خواندن و نوشتن و مکالمه) .

۷- در رشته‌ایکه تدریس و خدمت میکنند دارای دانشنامه لیسانس باشند (درمورد مدیران علاوه بر احراز سایر شرایط داشتن درجه‌لیسانس الزامی است) .

ترتیب ثبت‌نام و تقاضا :

۱- داوطلبان میتوانند تا پایان ساعت‌اداری روز بیستم دیماه جاری درادارات آموزش و پرورش مربوط ثبت‌نام نمایند .

۲- صورت‌داوطلبان حائز شرایط بایستی منتهی تاپایان ساعت اداری روز ۲۱ دیماه ۱۳٤۷ باداره کل روابط فرهنگی و همکاریهای بین‌المللی وزارت آموزش و پرورش ارسال شده باشد .

۳- امتحان زبان انگلیسی ساعت ۹ صبح روز جمعه ۲۹ دیماه۱۳٤٦ با همکاری نماینده فولبرایت در شهرهای تهران - رشت - ساری - تبریز - رضائیه - کرمانشاه - اهواز - شیراز - کرمان - مشهد - اصفهان - همدان - زاهدان - سنندج -بندرعباس - بندربوشهر بعمل خواهدآمد.

٤- پس ازبررسی نتیجه امتحان زبان‌انگلیسی قبولشدگان ممتاز برای مصاحبه حضوری بتهران دعوت‌میشوندتاازبین‌ایشان‌داوطلبان اصلی‌وعلی‌البدل انتخاب وبرای تائید نهائی بمقامات فرهنگی واشنگتن معرفی شوند .

۵ - داوطلبان باید فقط از طریق ادارات‌کل آموزش و پرورش استانها یا فرمانداریهای کل معرفی شوند و ادارات‌آموزش و پرورش‌شهرستانها بایستی داوطلبان را از طریق مذکور معرفی کنند.

٦- داوطلبان رشته های فنی و حرفه‌ای‌از طریق سازمان تعلیمات فنی وحرفه‌ای معرفی‌خواهند شد .

سئوالات امتحانی نیز از تهران توسط نماینده فولبرایت ارسال و امتحان کتبی در محل بمحل خواهد آمد .

۱-۲ آ-٤۷٦۳٤

آگهی امتحان ومسابقه ورودی کارآموز قضائی

چون وزارت دادگستری برای تکمیل وتوسعه سازمان قضائی در سال ۱۳٤٦ احتیاج بتعدادی کارآموز قضائی دارد که باید طبق قانون راجع باستخدام قضات و شرایط کار آموزی مصوب ۱۹ر۲ر۱۳٤۳ کمیسیون مشترك دادگستری‌مجلسین سناو شورایملی از بین لیسانسیه های رشته قضائی دانشکده حقوق داخله و لیسانسیه های حقوق خارجه و دارندگان درجات بالاتر از آنها از طریق امتحان‌ومسابقه ورودی‌انتخاب نماید بنابراین مراتب باطلاع دارندگان دانشنامه لیسانس رشته قضائی دانشکده حقوق داخله و لیسانس حقوق از دانشکده های حقوق خارجه و درجات بالاتر از آنها میرساند که بادردست داشتن مدارك زیر :

۱- اصل دانشنامه لیسانس یا گواهی نامه موقت پایان تحصیلات یا کارنامه قبولی .

۲- اصل دفترچه پایان خدمت زیر پرچم‌یا برك معافیت از خدمت وظیفه برای متولدین از۱۳۱۲ ببعد .

۳- یکبرك رونوشت گواهی شده شناسنامه.

٤- یکبرك گواهی عدم‌سوء پیشینه.

۵- معرفی نامه سازمان هدایت فارغ‌التحصیلان کشور .

٦- دو قطعه عکس ٤×٦

حداکثر تا آخر وقت اداری روز پنجشنبه ۱٤ر۱۰ر۱۳٤٦ باداره کارگزینی مراجعه‌نمایند.

مواد امتحانات ورودی عبارتند از :

۱-حقوق مدنی	٦- حقوق تجارت
۲-آئین دادرسی مدنی	۷- زبان خارجه (فرانسه یاانگلیسی
۳- حقوق جزا	بانتخاب داوطلب)
٤- آئین دادرسی کیفری	۸- منطق واصول
۵-حقوق بین‌المللی خصوصی	۹- مبانی ادبی زبان فارسی .

امتحان زبان خارجه بصورت ترجمه یك متن‌حقوقی از زبانهای فرانسه یا انگلیسی بفارسی خواهد بود .

الف ۹٤۵۷ ۱-۳ آ-٤۷٦۱۰

وزیردادگستری

کلاسهای انگلیسی انجمن ایران وآمریک

ثبت نام برای کلاسهای فشرده که‌روزی دو ساعت هفته‌ای پنج روز صبحها از ساعت ۸ الی ۱۰ و ۱۰ الی ۱۲ و بعد از ظهرهاازساعت ۱۲الی٤تشکیل میگردند در روزهای شنبه نهم‌ویکشنبه دهم و چهارشنبه سیزدهم دیماه صبحها از ساعت ۹ الی ۱۱ ونیم بعد از ظهر از ساعت ۳ الی ۵ بعمل خواهد آمد .

نشانی- خیابان وصال‌شیرازی -شماره ۷۵-تلفن٤۷۱٤۰

۱-٤ آ-٤۷٦۲۲

چون اخیرا از گوشه و کنار شنیده‌ام شایع شده که اینجانب ازهر مجلس ترحیمی که‌در خانقاه منعقد میشود مبلغی استفاده مینمایم لذا برای استحضار عموم تذکر میدهد که کوچکترین دخالتی در این امر و وجوه آن نداشته‌وپول های دریافتی بوسیله آقای کهنه شهری متصدی خانقاه بحساب انجمن اخوت تحویل بانك سپه میشود که هیئت محترم مشاوره انجمن اخوت هرطور صلاح بدانند بمصرف خانقاه برسانند .

شمس الضحی نشاط‌متولیه خانقاه حضرت صفی‌علیشاه

آ-۳۰۰۲۹

اطلاعیه‌سازمان آب منطقه‌ای تهران

قابل توجه ساکنان محترم شمیران واقع در محدوده زیر.

۱- شمالا محدود بقسمت‌های زیر .

الف- برجنوبی خیابان رزم‌آزما بین خیابان امین‌الدوله و پل‌رومی (رودخانه)

ب- برشرقی رودخانه بین خیابان رزم‌آزما وامتداد کوچه نبوی

ج- برجنوبی کوچه نبوی و امتداد آن بین رودخانه و جاده قدیم شمیران

۲- شرقا برغربی جاده قدیم شمیران بین کوچه نبوی‌و کوچه کلانتری سابق

جنوبا - از قسمتهای زیر

الف- برشمالی کوچه کلانتری سابق بین خیابان شمیران و خیابان لطیفی

ب- برشرقی خیابان لطیفی بین کوچه کلانتری سابق‌و کوچه شش متری

ج- برشمالی کوچه ٦متری بین‌خیابان لطیفی‌و خیابان فخرالدوله،

د- برشمالی خیابان فخرالدوله بین کوچه ٦متری و خیابان امین‌الدوله (شرقی غربی)

هـ- برشمالی خیابان امین‌الدوله(شرقی غربی) بین خیابان فخرالدوله و خیابان وجدانی

غربا - از قسمتهای زیر .

الف - برشرقی خیابان وجدانی بین خیابان‌امین‌الدوله وخیابان فرشته

ب-برجنوبی خیابان فرشته بین خیابان وجدانی و خیابان امین‌الدوله

ج- برشرقی خیابان امین‌الدوله بین خیابان فرشته ورزم‌آزما.

پیرو آگهی شماره ۷٤ مربوط بقبول درخواست انشعاب آب مورخ ۳۰ر۱۰ر٤٤ مجددا‌باستحضار میرساند‌باآنکه نصب‌انشعابات این محدوده شروع و تقریبا خاتمه خواهد یافت و مهلت قبول درخواست انشعابات نیز در این ناحیه منقضی گردیده و بلحاظ رعایت کسانیکه بجهاتی تاکنون برای درخواست انشعاب مراجعه ننموده‌اند ویابعلت عدم بدهی خودبابت سفته های معوقه از نصب انشعاب مستغلات آنان خودداری شده است مدت‌قبول درخواست انشعاب تاآخر ماه دی سال جاری تمدید میشود.

بنابراین کسانیکه در این ناحیه تاکنون از آب تصفیه شده بهره‌مند نشده‌اند میتوانند بااستفاده از این مهلت در تصفیه‌حساب گذشته اقدام ویا در این فرصت مراجعه و درخواست انشعاب نمایند بدیهی‌است چنانچه تاساعت پانزده روز شنبه سی‌ام‌دی‌ماه ۱۳٤٦ بباجه مرکزی سازمان آب منطقه‌ای تهران واقع درخیابان جنوبی پارك شهر مراجعه ننمایند این ناحیه مشمول مقررات‌خارج ازنوبت خواهد شدو نصب انشعابات بطور خارج ازنوبت زودتر از سه ماه بعد از تقاضا مقدور نخواهد بود.

سازمان آب منطقه‌ای تهران

۱-۲ آ-٤۷۵۳۸

انجمن دوستداران کودکان و نوجوانان

نامنویسی برای دوره جدید :

کلاس مبتدی انگلیسی

زیر نظر دبیران برجسته ایرانی، انگلیسی وامریکائی

علاوه براین، برای دوره جدید این کلاس‌ها نامنویسی میشود:

خیاطی - آشپزی- ماشین‌نویسی منشیگری - آرایش - کمك‌های اولیه - گلسازی - رانندگی

برای نامنویسی‌بدبیرخانه‌انجمن‌دوشیزگان وبانوان (خیابان بهارشمالی، نبش‌نامجو، شماره ۲۵٦ تلفنهای۷۵٦۸۳۱و۷٦٤۹۸٤)مراجعه‌فرمائید

آگهی استخدام استادیار

دانشکده فنی دانشگاه تهران برای درس بازجوئی های زمین فیزیکی (ژئوفیزیك) احتیاج به یك تن استادیار دارد که از طریق مسابقه انتخاب و استخدام مینماید .

داوطلبان میتوانند از تاریخ نشر اولین آگهی تا مدت‌دوماه همه روزه باستثنای ایام تعطیل باتسلیم مدارك زیر.

۱- کلیه مدارك تحصیلات عالی و دانشنامه دکتری یا معادل‌آن در رشته مربوط

۲- برك انجام خدمت زیر پرچم یامعافی از خدمت

۳- مدارك وسوابق استخدامی (در صورتیکه سابقه استخدامی داشته باشند)

٤- شش قطعه عکس و دو برك رونوشت مصدق شناسنامه

۵- برك‌معرفی از سازمان هدایت فارغ‌التحصیلان کشور

بدبیرخانه دانشکده مراجعه وثبت نام نمایند. الف ۹٤۳۲

۱-۲ آ-٤۷٦۱٦

تجدیدآگهی مزایده

اداره اردنانس ژاندارمری کل کشور تعداد ۱٤دستگاه خودرو فرسوده ازقبیل کامیون جمس‌تجارتی شورلت‌والدوزمبیل‌سواری- کمانکار یاواگن -استیشن لندرور خود را با شرایط‌مصرحه‌در برك مشخصات وشرایط ازطریق مزایده کتبی بفروش میرساند .

طالبین میتوانند همه‌روزه باستثنای ایام تعطیل برای‌دریافت برك مشخصات وشرایط باداره اردنانس ژاندارمری واقع در خیابان پهلوی بالای سه‌راه ونك‌مراجعه نمایند .

پیشنهاد دهندگان باید ده‌درصد (۱۰٪)مبلغ پیشنهاد را اسناد خزانه بصندوق امورکل‌مالی ژاندارمری واقع‌درخیابان‌جمشیدآباد جنوبی‌تسلیم نموده ورسید ماخوذه راضمیمه پیشنهاد اصلی نموده بابرك مشخصات وشرائط امضاء شده درباکت‌لاك‌ومهر شده‌تا آخروقت اداری روز شنبه ۲۳ر۱۰ر٤٦بدفتر اداره اردنانس تحویل نمایند ورونوشت پیشنهاد خود را باداره بازرسی ژاندارمری واقع درخیابان شاهرضا مقابل دانشگاه تسلیم‌نمایند..

پیشنهادات رسیده درساعت ۱۰صبح روز یکشنبه ۲٤ر۱۰ر٤٦ در اداره‌اردنانس در کمیسیون باز وقرائت خواهد شد .

روی پاکت جمله مربوط به (مزایده ۱٤دستگاه رخود رو) قید شود .

کمیسیون درردیاقبول یك‌یاکلیه پیشنهادات مختار است

الف ۹٤۵٦ اداره اردنانس ژاندارمری کل کشور

۱-۲ آ-٤۷٦۰٦

انبار شهرستانها

آفت موش
کشاورزان را نگران کرده است

نمین - باوجود ریزش برف و سرما در بخش «نمین» اردبیل موش های صحرائی سربرآورده ومزارع گندم کشاورزان را جولانگاه خود قرارداده‌اند واز بین میبرند .حمله موشهای صحرائی باعث نگرانی کشاورزان نمین شده و تاکنون هم برای مبارزه بااین آفت اقدامی صورت نگرفته است .

۳۲ صندوق ویسکی در نخلستانهای خرمشهر

خرمشهر -خبرنگار اطلاعات : نیمه‌شب گذشته، مامورین ژاندارمری خرمشهر موفق شدند تعداد ۳۲ صندوق ویسکی خارجی را که متعلق بشخصی بنام حمید ادیب‌راده بود در نخلستانهای خرمشهر کشف کنند . این صندوقها در حوالی نخلستان های ساحلی کارون پنهان شده بود .

در داخل این صندوقها تعداد ۳۸۴ بطر ویسکی خارجی قرار داشت که جهت مصرف در خرمشهر و آبادان درشب جشن ژانویه ، حمل گردیده بود .

اتوبوس مسروقه از تهران
طی جریانی درخرمشهر کشف شد

اتوبوس شماره ۱۶۴۳۳ تهران که از تهران سرقت شده‌بود دیروز طی‌جریانی در خرمشهر پیداشد .

سارق اتوبوس که خود رانندگی میکرد بااتوبوس مسروقه‌برای گرفتن گازوئیل بپیك‌پمپ مراجعه کرد ولی بعلت عدم مهارت در رانندگی ، اتوبوس باپمپ‌برخورد نمود و صاحب پمپ گازوئیل‌ادعای خسارت کرد . راننده اتوبوس اظهار داشت : پول ندارم ، اجازه بده رادیوی اتوبوس راگرو بگذارم و پول بیاورم . بدنبال این‌موضوع، اتوبوس رادرگوشه‌ای از محوطه‌پمپ متوقف ورادیوی آنراباز کردو برای گروگذاشتن برد . متصدی پمپ گازوئیل که نسبت برفتاررانده اتوبوس مشکوك شده بود جریان رابه‌آقای ستوان نوری رئیس راهنمائی خرمشهر اطلاع داد و رئیس راهنمائی و رانندگی که‌قبلاز سرقت اتوبوس در تهران مطلع بود باماموربن آگاهی شهربانی‌در محل‌حاضر شدند و اتوبوس مسروقه را توقیف کردند .فعلا ماموربن درجستجوی سارق‌فراری می‌باشند . **خبرنگار اطلاعات - نیلفروشان**

نمایندگان اطلاعات درخدمت مردم
مهم شهرستانها بوسیله نمایندگان اطلاعات خواسته های خود را شرح میدهند

قم، صحنه «شش روز ازدیماه میگذرد وهنوز دستوری برای پرداخت حقوق معلمین و کارمندان آموزش و پرورش قم نرسیده است . از این‌جهت بسیار در مضیقه‌ایم و تقاضای بذل توجه و پرداخت حقوق ماه گذشته‌خود را داریم . »

این مطلب را عده‌ای از معلمین و کارکنان آموزش و پرورش شهرستان قم ضمن تسلیم طوماری در دفتر نمایندگی اطلاعات بیان کردند. ضمنا آموزگاران ودبیران آموزشگاههای صحنه هم دستجمعی بدفتر نمایندگی اطلاعات مراجعه نموده ودر همین زمینه از مسئولین امر التماس‌دعا داشتند ! و میگفتند : «بعلت تعویق پرداخت حقوق نزدیك است زندگیمان مختل شود . از متصدیان و مسئولان امر تقاضای بذل توجه داریم ...»

ساری عده‌ای از اهالی ساری بدفترنمایندگی اطلاعات مراجعه کردند و ضمن‌تسلیم طوماری که رونوشت آنرا بوزارت دادگستری و اداره دادگستری مازندران ارسال داشته بودنداز کیفیت انتخاب اعضای شورای داوری‌ساری گله‌مند بودند وتقاضا داشتند دراینمورد رسیدگی و اقدام مقتضی بعمل آید .

جاده قزوین قربانگاه شخصیتها است !؟

وقتی کادر آموزشی دبیرستانها ناقص است از دانش آموزان چه توقعی داریم؟

آقای حاج‌سیدجوادی آقای شهیدی — آقای محمدزاده — آقای خزانه — آقای تنکابنی — آقای امینی

پهلوی این شهرستان که در مسیر راه تهران ـ رشت است کاسته میشود .

دراینموقع آقای‌شاهرودی‌شهردار اظهار داشت : احداث این خیابان مواجه با اشکالاتی است اولا با نقشه جامع شهر مغایرت دارد و ثانیا اجرای هرنقشه‌ای درموردشهر سازی باید بتصویب شورایعالی شهرسازی که درمرکز تشکیل‌شده است برسد . از آن گذشته باستانشناسی نظر داده که‌احداث این خیابان درحال حاضر لزومی ندارد .

هنوز صحبت آقای شهردارپایان نیافته بود که همه اعضای هیئت مشورتی‌متفقا درباره ضرورت‌احداث این خیابان سخنانی گفتند .

آقایان شهیدی رئیس و حاج سیدجوادی یکی از اعضای هیئت مشورتی دراین باره پیشنهادکردند که از مقامات مربوطه مرکزی درخواست شود احداث خیابان از مقابل شهربانی تا بازار قزوین را که آرزوی دیرین مردم این‌شهر است عملی نمایند .

*** بد منظره‌است ؟!**

پس‌از ایراد بیاناتی درمورد ایجاد هماهنگی درتمام امور شهر توسط آقای شادمان ، و لزوم جلب توجه مردم به‌کتابخانه عمومی شهرقزوین توسط آقای حاج سیدجوادی‌اعضای هیئت مشورتی ، آقای تنکابنی‌یکی دیگر از اعضای هیئت مشورتی در باره نظافت خیابان پهلوی قزوین مطالبی بیان داشت و گفت : این خیابان درمسیر راه تهران ـ رشت واقع شده واگر تعریض و توسعه آن میسر نیست لااقل بمالکین ساختمانهای طرفین خیابان تذکر کتبی داده شودکه برای تعمیر و ترمیم خرابیهای ساختمانهای‌مشرف بر خیابان اقدام کنند تا خیابان پهلوی قزوین بدمنظره نباشد .

*** چه توقعی داریم ...؟**

دراینهنگام آقای‌محمدزاده عضو هیئت مشورتی اطلاعات اظهار داشت : اکثردبیرستان های شهر قزوین دچار مضیقه کادر آموزشی می باشند و دبیر کم دارند . بااین‌کیفیت چطور باید از دانش آموزان توقع داشت‌که در آخر سال تحصیلی نمرات عالی بیاورند ! .

آقای ایزدی رئیس آموزش و پرورش که در این جلسه حضور داشت اظهار داشت : متاسفانه‌باید بگویم که اظهارات آقای محمدزاده کاملا صحیح و منطقی‌است ! ادارهٔ آموزش و پرورش قزوین لااقل به ۲۰ نفر دبیر و دویست آموزگار نیازمند است ولی اساسا وزارت آموزش وپرورش درهمه‌جا باکمبود دبیر و آموزگار مواجه میباشد . آقایان اطمینان داشته باشند که باکمال جدیت برای رفع این‌نقیصه اقدام میشود .

*** یك پیشنهاد ...**

آقای حاج سید جوادی پیشنهاد کردکه : عجالتا تا استخدام دبیر ، همانطور که دریکی‌از دبیرستانهای قزوین عملی شده است . انجمنهای خانه ومدرسه از هریك از اولیای دانش آموزان سالانه دویست ریال دریافت دارند و از این مبلغی‌که جمع‌آوری‌میشود بابت اضافه کار بدبیران موجود بدهند و کسری حق‌التدریس‌اضافی دبیران‌را از اینطریق تامین‌نمایند.

● هماهنك نیست ...

آقای حاج محمدآقا امینی یکی دیگر از اعضای هیئت مشورتی اظهار داشت : هنوز لوله‌کشی و اسفالت خیابان ها تکمیل نشده‌است .میادین وفلکه‌هائی‌که در پروژه کار شهرداری میباشد احداث نگشته است . سازمان‌اداری شهرداری منطبق و هماهنك با احتیاجات شهر نیست ، برزنهای سه‌گانه که قرار بود تاسیس گردد هنوز تشکیل نشده است که امیدواریم دراین موارد اقدام لازم صورت‌گیرد . ضمنا پیشنهاد می کنم‌که چون باغ موزه در مرکز شهر قزوین بلااستفاده می باشد با موافقت وزارت فرهنك و هنر بدون آنکه خدا نکرده به آثار و ابنیه و عمارت چهل ستون (موزه قزوین) خدشه‌ای وارد شود، محوطه باغ موزه چمنکاری و تبدیل‌بپارك شهر یا باغ کودك گردد .

*** قربانگاه شخصیتها ..!؟**

آخرین سخنران این‌جلسه آقای احمد خزانه بود که در باره تسریع در کار تعمیر دروازه باستانی و قدیمی‌شهر قزوین که به «دروازه تهران» معروف است صحبت کرد و گفت : راه تهران ـقزوین هم کم عرض و خراب است وهرگاه وبیگاه بعلت کم عرضی و خرابی اسفالت این جاده یك‌یا چند نفر قربانی میشوند ومتاسفانه اکثر قربانیان این جاده از شخصیتهائی نظیر مرحوم طالقانی وخواجه نوری و امثال آنهاهستند. میتوانم‌بگویم که راه تهران-قزوین قربانگاه‌شخصیتها است! خوب‌است تا پایان کار امتداد اتوبان کرج به قزوین لااقل برای تعریض یاترمیم خرابی اسفالت این جاده اقدام شود ...

دوقلوهای بهم‌چسبیده...

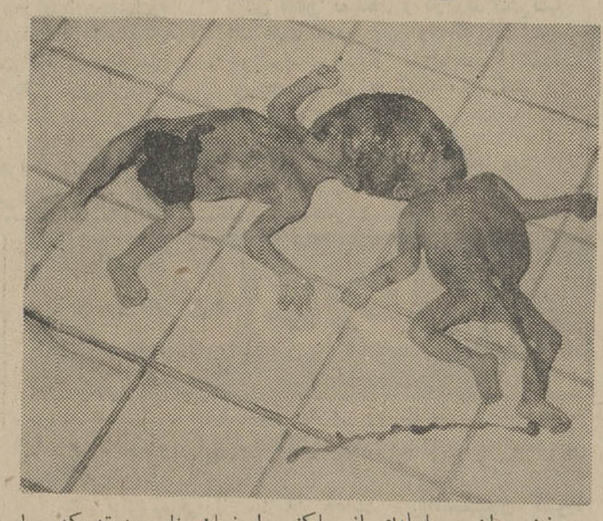

زن جوان و حامله‌ای از ساکنین اصفهان بنام صدیقه که دچار دردزایمان شده بود پریروز در بیمارستان بقوسخانیان اصفهان وضع حمل کرد و دوقلوی بهم‌چسبیده بدنیا آورد .

نوزادان که از قسمت سربهم چسبیده بودند و یك‌سرودوبدن داشتند هردو دختر بودند وتایکساعت پس از ولادت ادامه حیات‌دادند ولی پس از یکساعت هردوباهم مردند . بانوصدیقه که ۲۳ ساله است چهارفرزند دارد که سه‌دختر ویك پسر می‌باشند . عکس بالادوقلوهای بهم‌چسبیده راپس ازتولدنشان میدهد .

خبرنگار اطلاعات ـعمومیان

مبارزه زمستانی باکرم‌خاردار آغاز شد
دراجرای این برنامه، بقایای مزارع پنبه را میسوزانند !

مبارزه زمستانی باکرم‌خاردار از طرف سپاهیان ترویج و آبادانی باهمکاری ماموران سازمان حفظ نباتات در حومه شهرستان بابل و بابلسر شروع گردیده است .

امسال هم مانند سال گذشته برای جلوگیری از بروز آفت کرم‌خاردار در مزارع‌پنبه شمال وحفظ محصول پنبه از خسارت این آفت درسال آینده ، برنامه عملیات پیشگیری و مبارزه زمستانی علیه کرم‌خاردار شروع شده است .

در اجرای این برنامه تمام بقایای بوته‌های پنبه از قبیل‌ساقه‌و شاخه بلافاصله پس از برداشت محصول آتش‌زده میشود وپس از آن علفهای هرزه که‌باقی میماند نیز باعملیات شخم عمیق‌زیر نظر مستقیم سپاهیان ترویج و آبادانی انجام میگردد .

بابل

ننبه‌کاران حومه بابل و بابلسر که سال گذشته از این کیفیت مبارزه نتیجه‌وبهره‌رضایتبخشی برده‌اند امسال هم‌ازاینکه مبارزه زمستانی علیه کرم‌خاردار صورت میگیرد خشنودندوباسپاهیان ترویج وآبادانی همکاری کامل دارند .

خبرنگار اطلاعات ـ علمی

*** لزوم ایجاد خیابان**

دراین جلسه علاوه بر همه اعضای هیئت‌مشورتی . آقایان ایزدی رئیس آموزش‌وپرورش و شاهرودی شهردار قزوین نیز شرکت داشتند . آقای علوی شهیدی رئیس هیئت مشورتی درابتدای این جلسه اظهار داشت :

چندماه قبل عده‌ای از مسئولان امور مملکتی بقزوین آمدند و با مشاهده وضع خیابانهای شهر دستوراتی برای نظافت این شهر دادند اما هنوز این دستورات‌اجرا نشده و مهمتر از آن اینکه برای احداث خیابانی از مقابل شهربانی تا بازار قزوین اقدامی صورت نگرفته است درصورتیکه ایجاداین خیابان کمال ضرورت و لزوم را دارد .

*** خدمت بزرگی است**

آقای‌تنکابنی یکی‌ازاعضای هیئت مشورتی نیز در تائید اظهارات ایشان مطالبی بیان داشت وگفت : احداث این خیابان خدمت بزرگی بمردم قزوین است چون از تراکم جمعیت و ترافیك در خیابان « .. جاده قزوین بعلت‌کم عرضی و خرابی اسفالت . تبدیل به قربانگاه سرنشینان وسائل نقلیه شده و برای تعریض یا ترمیم‌اسفالت‌این راه اقدامی صورت نگرفته ، هنوز خیابانی ازمقابل‌شهربانی تا بازار قزوین کشیده نشده و خیابان پهلوی‌که در مسیر راه‌تهران-رشت‌است‌منظره‌ای زننده دارد . تکمیل کادر آموزشی دبیرستانهای قزوین ضروری میباشد و خوب‌است باغ موزه قزوین تبدیل به پارك‌شهر یا باغ کودك گردد.» مطالب بالا از جمله مسائلی‌بود که درششمین جلسه هیئت‌مشورتی روزنامه اطلاعات در قزوین مطرح ودرباره آنها بحث و مذاکره‌شد.

مشروح مذاکرات این جلسه طبق‌گزارش خبرنگارما در قزوین از اینقرار است :

گرگهای آدمخوار
ظرف یکسال دراطراف همدان ۱۸ نفر را خوردند!

لاشه یکی از گرگهای خونخوار راپس ازکشتن ، دردهکده بمعرض تماشای عموم گذاشته‌اند .

از یکسال قبل دوگرك‌خونخوار دهات‌اطراف همدان را جولانگاه خود قرار داده و در قراء شورین، آبشینه ،سنگستان ، قاسم‌آباد و چند قریه دیگر باهالی حمله‌ورمی شدند ومردم دهات را میدریدند. ظرف یکسال این دوگرك‌آدمخوار ۱۸نفر از اهالی دهات اطراف همدان راطعمهٔ خود ساختند و اخیرا باریزش برف‌وشدت‌سرمای هوادر این منطقه دوباره‌سروکله گرگهای خونخوار پیدا شده و وحشت عجیبی بین اهالی این‌دهات ایجاد گردیده بود .

دراین مدت از طرف ژاندارمری همدان برای‌ازبین‌بردن ایندوگرك آدمخوار اقداماتی صورت گرفته بود ولی نتیجه‌ای حاصل نشده‌بود تااینکه پریروز گروهبان رئیس منشی وسرکار امیرکهریزی‌دونفر از ماموران ژاندارمری با همکاری دهبان قریه « کردبلاغ» ابتکاری‌به خرج دادند و موفق به‌کشتن‌گرك های آدمخوار شدند . ماموربن مذکور الاغی را کشتند ولاشه‌آنرا در وسط دهکده بدرختی آویختند وبکمین گرگها نشستند . بعد از دوساعت انتظار ،گرگهای‌خونخوار بدهکده کردبلاغ حمله‌ور شدندو اهالی بخانه‌های خود پناه بردندو گرگها برای خوردن لاشه الاغ بوسط ده آمدند و هدف گلوله ماموربن ژاندارمری قرار گرفتندو هردوازبین رفتند . هم‌اکنون‌لاشه یکی از گرگهای آدمخوار را در دهکده «آبشینه» و لاشه دیگری را در قریه «کردبلاغ» بمعرض تماشا گذاشته‌اند .

خبرنگار اطلاعات‌ـ‌محمدی

۱۰۲ نفر زائرین قاچاق
توسط ماموران عراقی‌تحویل ماموربن ایرانی شدند

خرمشهر - خبرنگار اطلاعات : دیروز ماموربن مرزی عراق‌یکصدو دونفر مسافر ایرانی را که بطور غیرمجاز بکشور عراق مسافرت کرده بودند درپاسگاه مرزی «شلمچه» تحویل ماموربن گروهان‌ژاندارمری خرمشهر دادند . این‌عده بزودی جهت‌تعیین‌تکلیف‌بداد گستری‌خرمشهر تحویل داده خواهند شد . ضمنا ماموربن ژاندارمری خرمشهرنیمه‌شب گذشته موفق شدند ۴۸ نفر زائر و مسافر قاچاق‌راکه قصد عزیمت‌به عتبات داشتند دستگیر نمایند .

کارخانه چوب بری آتش گرفت

بنابگزارش خبرنگار مادرسبزوار کارخانه چوب‌بری محمد فرامرزی واقع درخیابان پهلوی طعمه آتش‌سوزی گردید بلافاصله مامورین شهرداری و شهربانی سبزوارنسبت‌به‌مهار کردن حریق اقدام نموده و از سرایت آن به مغازه‌های مجاورجلوگیری کردند.

درکمیسیون مربوط به عوارض سطح شهر

اظهارنظرهای‌مردم شیراز بررسی‌میشود

بدستور آقای صدری استاندار فارس ، کمیسیونی برای رسیدگی باظهار نظرهای مردم شیراز درمورد عوارض جدید سطح شهر که خبر آن قبلا باطلاع خوانندگان عزیز رسید تشکیل شد.

در این کمیسیون امام جمعه‌شیراز، سرلشگر همت و همچنین‌شهردارو عده‌ای از معتمدین شهر و استادان دانشگاه پهلوی‌عضویت دارند.اهالی شیراز میتوانند نظر خود را درباره عوارض سطح شهر ، ظرف یك هفته باین کمیسیون اعلام دارندو کمیسیون درمدت یکماه‌باین اظهار نظرها رسیدگی خواهد کرد.

پزشك ندارند

شادکان - درمانگاه سازمان شاهنشاهی شادکان بعلت نداشتن پزشك تعطیل شده ومردم‌شادکان از این‌جهت درمضیقه می‌باشند . اهالی از مسئولان امر ومتصدیان مربوطه تقاضای اعزام یکنفرپزشك دارند .

خبرنگار اطلاعات ـ کازرونی

۱۵ میلیون ریال اعتبار عمرانی
برای انجام کارهای آبادانی تربت حیدریه اختصاص یافت

پانزده میلیون ریال از اعتبارات عمرانی استان خراسان دراختیار شهرداری تربت‌حیدریه قرار گرفت. خبرنگار مادر مشهد گزارش داد : آقای آذرخشی شهردار جدید تربت‌حیدریه دیروز وارد مشهد شدوبا آقای پیرنیا استاندار خراسان ملاقات کرد و چند پروژه عمرانی در تربت حیدریه را که طرح آن تهیه شده‌بود به‌آقای استاندار ارائه داد .

طی مذاکراتی که صورت گرفت قرار شد حدفاصل بین دوبازار «گمرك» و«هادیزاده» تربت‌حیدریه خراب و سقف بازارها برداشته شود ویك‌خیابان ۲۰متری در تربت حیدریه احداث گردد . ضمنا در مورد تامین مبلغ پانصدهزار ریال کسربودجه‌شهرداری تربت‌حیدریه استاندار خراسان‌دستوراتی‌دادو راهنمائیهائی نمود.

در شیراز پارك کودك احداث میشود

بنابگزارش خبرنگار مادرشیراز نقشه‌پارك ولایتعهد که قبلا ازطرف مهندس‌اعزامی وزارت کشور تهیه‌شده بود مورد تائید اداره‌کل‌فنی این وزارت‌خانه قرار گرفت وبرای اجرابه شهرداری شیراز ارسال گردید . این پارك درحوالی‌میدان ولیعهد احداث خواهد شد ودرآن محوطه‌هائی برای بازی کودکان، و همچنین کتابخانه ، رستوران ، استخر شنا اختصاص داده شده‌است .

۵ حوزه شورای داوری
دراصفهان تشکیل میشود

امروز دادگستری استان اصفهان‌اعلام داشت که‌در اجرای قانون تشکیل شورای داوری ، ۵ حوزه‌شورای داوری در بخش های‌یك تا پنج اصفهان تشکیل خواهد شدبنا گزارش خبرنگار مادر اصفهان انتخابات شورای داوری روز جمعه‌آینده انجام میشود و مردم برای ثبت‌نام‌واخذکارت مخصوص‌شرکت‌در انتخابات به محلهای‌تعیین شده مراجعه مینمایند .

اولین کلنك میدان اردوی کارمشهد
بوسیله استاندار خراسان بزمین زده شد

بنابگزارش خبرنگار مادرمشهد: اولین کلنك ساختمان میدان‌اردوی کار مشهد وسیله آقای پیرنیانیابت‌تولیت آستانقدس واستاندارخراسان بزمین زده شد . مساحت این‌میدان‌چهل وپنج هزار متر مربع است‌و یکی ازوسیعترین‌و زیباترین‌میادین شهرستان مشهد خواهد شد.

حوادث شهرستانها

تصادف دو تانکر

یزد - تانکر نفتکش شماره ۲۶۵۶ کرمانشاه هنگام‌حرکت در جاده کرمان- یزد ۲۰ کیلو متری مهریز با تانکر نفتکش شماره۷۸۶۲ اصفهان۴۶بشدت تصادف کرد . براثر این‌واقعه تانکر شماره ۷۸۶۲ واژگون گردید و مخزن آن سوراخ شد و کلیه نفت مخزن تانکر برزمین ریخت . خسارت وارده بالغ بریکصدوبیست هزارریال می‌باشد .

عروس تیر خورد !

صوفیان - بمامورین گشتی پاسگاه ژاندارمری‌صوفیان‌اطلاع داده شد که در قریه «سرکندیزج» واقع در ده‌کیلو متری صوفیان حادثه‌ناگواری روی‌داده است . ماموربن بلافاصله عازم قریه مزبورشدند وپس از تحقیق معلوم شد تازه عروسی بنام رقیه که سه‌روزقبل بخانه شوهر آمده مورداصابت گلوله عده‌ای ناشناس قرار گرفته و مجروح گردیده‌است.

مجروح فعلا در بیمارستان پهلوی صوفیان بستری است‌و دونفر باسامی علی (پدر عروس) وامیرعلی (شوهر رقیه) که‌مورد سوءظن قرار گرفته بودندباتهام تیراندازی بطرف رقیه دستگیر شدند .

افطاری سمی

گنبد کاوس - مردی بنام «تاتارقلی» ساکن گنبد کاوس که باتفاق همسرش «تاج‌بی‌بی» مشغول صرف افطار بود ،پس‌از خوردن مقداری‌غذاحالش منقلب شد وبزمین افتاد . برادر تاتار قلی بلافاصله ویرا به‌بیمارستان گنبد کاوس منتقل کرد و با تلاش پزشکان ، تاتارقلی که دچار مسمومیت‌شده بود ازمرك نجات یافت . تاج‌بی‌بی باتهام ریختن سم در غذای شوهرش تحت تعقیب قانونی قرار گرفت.

خودرا بدار زد

اردبیل - پسربچه۱۴ساله‌ای بنام قلی فرزند سعادت‌قلی ، ساکن اردبیل بعلت نامعلومی تصمیم بخودکشی گرفت وخود را ازسقف اطاقی حلق‌آویز کرد آقایان بازپرس و پزشك‌قانونی بااطلاع از جریان درمحل‌واقعه حاضر شدند و جنازه پس‌از معاینه پزشك قانونی و صدور جواز دفن مدفون گردید . پرونده امر تحت رسیدگی می‌باشد .

ایستگاه تلویزیون ایران
فرستنده آبادان

سه‌شنبه ۷ر۱۰ر۱۳۴۶

ساعت ۶ر۰۰- سلام شاهنشاهی و اعلام برنامه
ساعت ۶ر۰۳- فیلمهای کارتون
ساعت ۶ر۳۰- توپولی
ساعت ۷ر۰۰- موسیقی ایرانی
ساعت ۷ر۴۰- یك،دو،سه
ساعت ۸ر۰۰- موسیقی ملی
ساعت ۸ر۴۰- تمپل‌هستون
ساعت ۹ر۴۰- اخبار
ساعت ۹ر۴۵- نیازمندیها باترانه
ساعت ۱۰ر۰۰- نقشی از یك‌هنرمند
ساعت ۱۰ر۳۰- فیلم سینمائی
ساعت ۱۴ر۰۰- پایان برنامه

سفیر شوروی گفت : امیدوارم دنیا خلع سلاح شود

مترجم ترجمه کرد :

امیدوارم دنیا تجهیز سلاح شود

سبز کردن سبزه بعداز سیزده بدر

تهران اینروز ها مرکز رفت‌و آمد سفرای تازه است دیروز سفرای عراق‌ومراکش تهران‌را ترك گفتند، چندروز دیگرسفیر شوروی تهران‌را ترك میکند ، دوهفته دیگر سفرای‌تازه‌این کشور هاوارد تهران میشوند. در جریان رفتن‌و آمدن این سفرا طبعا دیگر سفرابه برگزاری ضیافت های خداحافظی یاآشنائی می پردازند و ازاین راه‌دیدارها تازه میشود.

اما در بازگشت سفیری به کشورش معمولا اولین ضیافت ازطرف شیخ‌السفرا برپا میگردد واین ضیافت معمولا گرم‌ترین وپرماجرا ترین ضیافت هاست.

دیشب هم نظیر یکی از این ضیافت ها بر پا بود اما با نبودن الوزیاناپولئو سفیر برزیل که‌سمت مقدم‌السفرا را دردربار شاهنشاهی دارد این وظیفه بگردن‌رنوادسیوان سفیر فرانسه بود که به برپاکردن ضیافتی بافتخار زایتسف سفیر شوروی که مدت ماموریتش در تهران پایان یافته است بپردازد .

در مجلس میهمانی گرم سفیر فرانسه بیشتر سفرای خارجی مقیم دربار شاهنشاهی شرکت کردند و از همه در سخن گفتند تاآنکه نوبت سخنرانی های رسمی رسید. ابتدا سفیر فرانسه برای زایتسف سفیر شوروی آرزوی بهترین موفقیت ها را کرد و آنگاه‌نوبت زایتسف بود که صحبت کند .

بر سر این مسئله که به چه زبان سفیر شوروی سخن بگویداختلاف بود . البته سفیر شوروی فقط به زبان روسی و انگلیسی و فارسی آشنا است . اما عقیده حاضران این بود که وی‌بزبان‌فرانسه‌صحبت کند ، بالاخره مترجم سفارت شوروی احضار شد و سفیر شوروی شروع به صحبت کردن بزبان روسی کرد .

سفیر شوروی پیرامون خاطرات و دوران خدمت نیکوی خود در ایران سخن گفت و برای همه همکاران خود آرزوی موفقیت‌نمود.

و بعد رشته سخن را به خلع سلاح عمومی کشانیدو گفت‌امیدوار است که دنیا هر چه زودتر به‌این آرزو یعنی خلع سلاح‌عمومی نائل شود . اما مترجم خلع سلاح را تجهیز سلاح ترجمه کرد که باعث تعجب حضار شد اما سفیر فرانسه بلافاصله ترجمه مترجم سفارت شوروی را درست کرد و گفت منظور آقای زایتسف خلع سلاح عمومی بود نه تجهیز سلاح‌عمومی!

***

یکی از دوستان خارجی میگفت مگر روز های برگزاری کریسمس و سال نو میلادی در تهران با کشور های دیگر از لحاظ تاریخ تفاوت دارد . بنده تا آنجائیکه اطلاع داشتم جواب منفی دادم و گفتم خیر همیشه ۲۵ دسامبر روز کریسمس مطابق با چهارم دیماه است و روز یازدهم دی نیز روز اول ژانویه .

دوستم قانع نشد و گفت اشتباه میکنی . گفتم چرا گفت باین‌دلیل که‌بااینکه چهار روز از مراسم کریسمس گذشته هنوز آندسته‌از ایرانیان که با لطف مخصوص در خوشی و سرور ما شرکت میکنند سرگرم خریدن درخت کاج‌هستند اگر حرفم را قبول نداری برو روبروی تالار فرهنك وبچشم‌خودت ببین . پرس و جو کردم دیدم حقیقت دارد . بعد این فکربخاطرم رسید که کریسمس اقلیت های مذهبی در ایران با مال کاتولیك ها و پروتستان ها فرق دارد و اما دوستم گفت بهر حال تفاوت ها بیش از چند روزی نیست و علاوه بر آن درختان کاج معمولا از ده روز قبل باید در منازل نصب و تزئین یابد .

چیزی نداشتم بگویم جز آنکه به‌آن دسته کسانیکه در خوشی دیگران شرکت میکنند اطلاع دهم که در آینده مواظب باشند این نقص را رفع کنند و اگر هم تقلیدی میکنند آنرا درست و صحیح انجام دهند که در مقابل دوستان خارجی شرمنده نشوندو اگر تاکنون‌درخت کاج‌نخریده‌اند زیاد بخود زحمت ندهند که‌حکایت سبز کردن سبزه‌بعدازسیزده‌نوروز خواهد بود وبنابرسم مسیحیان‌باید تزئینات کریسمس‌روز پنجم‌ژانویه برچیده شود .

زایتسف سفیر شوروی (دست‌چپ) در میهمانی دیشب سفارت فرانسه به سفیر فرانسه میگویدانشاءالله شما را در مسکو خواهم دید . سفیر فرانسه میپرسد مسکواز این طرف است !

یادداشت‌های روز

تهیه وتنظیم از محمد پورداد

قهرمان دریاها

۴۹

خلاصه : «سولانژ کورسل» از حضور «کاترین» در خانه «کوئدوك‌ها» سخت‌ناراحت است ولی نامزدش«ایو کوئدوك» وجود دختر جوان را ضروری میداند و بشدت از او دفاع میکند .

آن روز «پیر کوئدوك»درحضور کاترین به پسرش گفت :

«بروس‌اندرسون» فردا باکشتی(پرنده دریا) وارد میشود از هم اکنون لازم است دستور بدهی که اتاقی برای‌دوستان آماده کنند .»

«کاترین» از شنیدن این خبر قلبا خوشحال شد زیرا باینوسیله می‌توانست مردی را که ازمدتهاقبل‌وصف‌قهرمانی‌ها وفتوحات درخشانش راشنیده‌بوداز‌نزدیك به‌بیند ...

وقتی که «پیر کوئدوك» از اتاق خارج شد « کاترین» به «ایو» گفت : «اگر مرد بودم با کمال اشتیاق بخاطر رسیدن به یك «ایده‌ال» مثلا آزادی‌امریکامی‌جنگیدم .» .

«ایو» لبخندی زد وگفت:«حتمامادرم ماجراهای شگفت‌انگیز« بروس» رابرای شما تعریف کرده‌است. کاترین کوچولوی عزیز مواظب خودت باش .«بروس» با زنها میانه خوبی ندارد میترسم درباره‌او اشتباه کرده باشی».

«کاترین» که ظاهرا از این طرزبیان ناراحت شده‌بود کمی‌عقب‌تر رفت . «ایو» ادامه داد :

«بله ، بروس اندرسون خرس کثیفی است که فقط بیك چیز علاقمند است و آن‌دریا است . او کوچکترین علاقه‌ای بزنان نشان نمیدهد و در زندگیش‌تنها یك هدف دارد و آن آزاد کردن کشور خودش‌است ودیگر دردنیابه‌چیزی‌اهمیت نمی‌دهد بزودی به آنچه که گفتم پی خواهید برد ...» .

ناتمام

پیکان طلا
درصفحه ۹

آگهی استخدام استادیار

دانشسرای‌عالی برای رشته فیزیك احتیاج به یك تن استادیاردارد که از طریق مسابقه انتخاب و استخدام‌می‌نماید. داوطلبان‌میتوانند از تاریخ نشر اولین آگهی تا مدت دو ماه همه روزه باستثنای ایام تعطیل بادر دست داشتن مدارك مشروحه زیر برای ثبت‌نام به‌اداره کارگزینی دانشسرای‌عالی واقع در خیابان روزولت‌مراجعه نمایند.

۱ـ درخواست کتبی متضمن شرح حال وسوابق تحصیلی.
۲ـ برك انجام خدمت زیر پرچم یابرك معافیت ازخدمت(برای آقایان)
۳ـ رونوشت شناسنامه دوبرك ـ عکس ٤×٦ ـ٦قطعه
٤ـ کلیه مدارك وسوابق تحصیلات عالیه و دانشنامه دکتری در رشته مربوط یادانشنامه معادل دکتری
٥ـ مدارك وسوابق استخدامی (در صورتیکه سابقه استخدامی داشته باشد.)
٦ـ برك معرفی از سازمان هدایت فارغ‌التحصیلان کشور. الف ۹۳۰۳

دانشسرای عالی
۲ـ۲ آ ـ٤٦٦١۲

سابنا

شرکت هواپیمائی جهانی بلژیک

هرپنجشنبه
حرکت ازتهران
ساعت

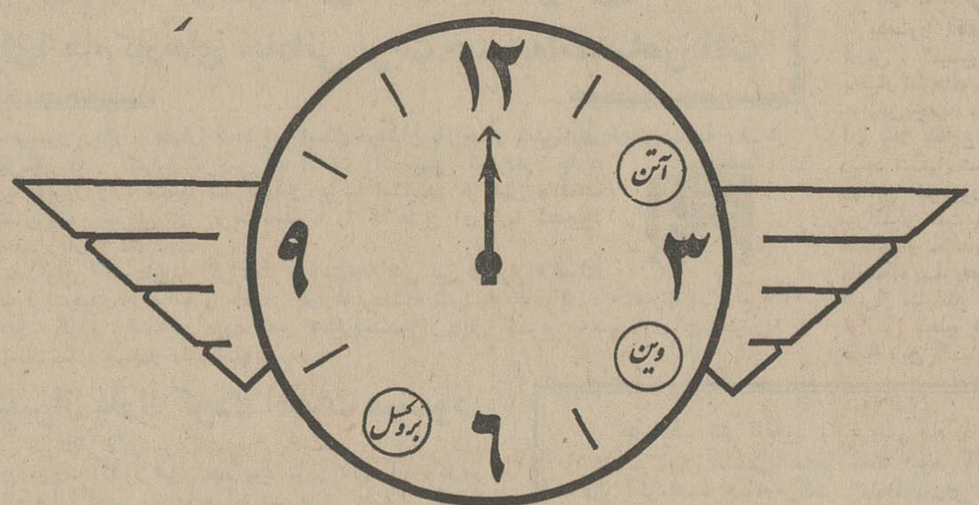

۱۲ظهر
بمقصد آتن
وین و بروکسل
بوسیله جت بوئینگ بی-۷۲۷ ترانس کانتیننتال

BOEING Jet TRANSCONTINENTAL

لطفاً باآژانس مسافرتی خودویا سابنا، تهران، خیابان ویلا، شماره ٤۸، تلفنهای ٦۱۲٥۰۹ - ٤۹٦۳۸ - ٦۸٥۱٥ و ٤۱۲٥۷ تماس بگیرید

قدم نورسیده مبارك!

دیروز ، خداوند به خانم مولود آرائی ، نوزاد دختری بوزن ۳ کیلو عنایت فرمود . زایمان مادر نامبرده در بیمارستان و زایشگاه عیوض‌زاده صورت گرفت .

در همین زایشگاه چند مادر دیگر باسامی زیر صاحب فرزند شدند :

خانم هامث آراکیان دختری بدنیا آورد که هنگام تولد ۳ کیلو وسیصد گرم وزن داشت .

خانم سرود علیزاده و خانم‌کیوان انصاری هرکدام مادر دختری بوزن ۲ کیلو و ۹۰۰ گرم شدند .

خانم‌مهنازآسیائی صاحب دختری شد که موقع ولادت ۳ کیلو و ۳۰۰ گرم وزن داشت و آخرین زایمان مربوط به خانم آذر جلیلی بود که او نیز مادر یك نورسیده دختر شد .

در بیمارستان و زایشگاه فرح مادری دو پسردوقلو بدنیا آورد .در این زایشگاه جمعا طی ۲٤ ساعت گذشته ۱۱٦ مورد زایمان صورت گرفت و از نوزادان بدنیا آمده٦٤ نوزاد پسر و ٥۲ نورسیده دختر هستند .

چندین خانواده دیگر مقیم‌پایتخت نیز ، امروزخبر مربوط بولادت‌نوزاد خویش‌رابوسیله تلفن شماره ۳۰۰۱۱ روزنامه اطلاعات (داخلی ۲٦۸) جهت درج در این ستون ، بمنظور اطلاع آشنایان‌وبستگان تهرانی وشهرستانی خویش دراختیار ما قرار دادند.

بموجب این اطلاعات ، خانم رفعت شریفی ، دیروز در زایشگاه مروستی وضع‌حمل کرد و نوزاد پسری بوزن ۲ کیلو و نیم بدنیا آورد .

در بیمارستان و زایشگاه «مفرح» نیز شش مورد زایمان صورت‌گرفت و ۳ دختر و ۳ پسر متولد شد . مادران نوزادان پسر خانم رقیه حسینی ، خانم لاله مظفر و خانم خدیجه یعقوبی نام دارند . مادران نوزادان دختر نیز عبارتند از خانم شمسی کتا ، خانم تاج عاملی و خانم نصرت پوراندخت .

دومین دوقلوی دیروز پایتخت در زایشگاه هشترودیان متولد شد مادر نوزادان دوقلو خانم مریم شاهمیران نام‌دارد و دو قلو ها هر دو دختر هستند .

در همین زایشگاه ، خانم سیمین فرخی صاحب دختری بوزن ۲ و نیم کیلو شد و نیز ، خداوند به خانم مریم پوررضا نوزاد دختری عنایت فرمود .

ما بکلیه خانواده های نامبرده تبریك میگوئیم و امیدواریم قدم نورسیده ها مبارك باشد . برای اطلاع‌اخبار مربوط به تولد یاعروسی عزیزان خود میتوانید همه روزه‌بین ساعت۱۰الی۱۲ صبح با تلفن۳۰۰۱۱ (داخلی ۲٦۸) تماس بگیرید .

داروگر تقدیم میکند

مسابقات فوتبال جام باشگاههای انگلستان درسال ۱۹٦۷

این‌جمعه ساعت٦ عصر ازتلویزیون ملی ایران
آ ـ٤۷٥۳۲ تفسیر ازعطاءاله بهمنش

تلویزیون ملی ایران

برنامه امشب

۱۲ر٥ سلام شاهنشاهی ـ اعلام برنامه
۱٤ر٥ دعا
۱۹ر٥ اذان
۲٥ر٥ تلاوت آیاتی از کلام الله مجید
۳٤ر٥ ندای آسمانی
۳۹ر٥ اشعار مذهبی
٥۲ر٥ قصص قرآن
۰۰ر٦ رپرتاژ هنر برای مردم‌از محل تربیت معلم حشمتیه با شرکت‌الهه ، سیمابینا ، رامین تیلا ، ضیاء و علی رضوی
۳۰ر۷فیلم کهکشان (گنج بزرك)
۲۰ر۸ مضحك‌قلمی
۳۰ر۸ اخبار
۰۰ر۹ دکتر بن . کی . سی
۰۰ر۱۰ نمایش سرکار استوار (فریاد)
۳۰ر۱۰ فیلم داستانی (چاکر خدمتگزارشما ـ با شرکت‌بوب هوپ و ورامایلزوپل‌داگلاس)
۳۸ر۱۲ آخرین اخبار
٥۰ر۱۲ پایان برنامه

برنامه جمعه

۰۷ر۳ سلام شاهنشاهی ـاعلام برنامه
۱۰ر۳رپرتاژ مسابقه فوتبال‌بین تیم ملی ایران و اسلاویا پراك از امجیدیه
۰۰ر٥ فیلم مستند
۱٤ر٥ دعا
۱۹ر٥ اذان
۲٥ر٥ تلاوت آیاتی از کلام‌الله مجید
۳٥ر٥ ندای آسمانی
٤۰ر٥ اشعار مذهبی
٥۲ر٥ قصص قرآن
۰۰ر٦مسابقه‌فوتبال جام‌باشگاه های انگلستان
٥۰ر٦ واریته
۰۰ر۷ فیلم محاکمات اوبراین (همه شانسها مال چارلیه)
٤۷ر۷ فیلم قصرخاموشی‌برای بچه ها
۰٤ر۸ فیلم دختر شاه پریان
۳۰ر۸ اخبار
۰۰ر۹ ترانه های ایرانی ـآواز پوران ، ویگن ، رامش ، عارف سیمابینا ، منوچهر ، گوگوش و مسعودی
۰۰ر۱۰فیلم‌غرب وحشی(دیوانه چشم سرخ)
٥۳ر۱۰ آخرین اخبار
۰٤ر۱۱ پایان برنامه

تلویزیون آموزشی

وزارت آموزش و پرورش

برنامه روز شنبه

۳۰ر۸بامداد جبر ششم ریاضی
۳۰ر۹بامدادشیمی ششم‌طبیعی وریاضی
۳۰ر۱۰ بامداد انگلیسی سال های ششم
۳۰ر۱۱بامداد پایان برنامه‌صبح
۳۰ر۲بعدازظهرطبیعی(جانوری) ششم طبیعی
۳۰ر۳ فیزیك و مکانیك ششم طبیعی و ریاضی

تلویزیون ایران

برنامه امشب

۰۰ر٦ سلام شاهنشاهی
۰۱ر٦ اعلام برنامه
۰٤ر٦ اخبار
۱۰ر٦ توپولی
۳۰ر٦ ورزش
٤٥ر٦ کلینیکس
۰۰ر۷ یك ، دو ، سه
۳۰ر۷ برنامه بانك‌عمران معرفی برنده مسابقه
۰۰ر۸ موسیقی وزارت فرهنك و هنر
۳۰ر۸ تمپل هستون
۳۰ر۹ اخبار
٤٥ر۹ نقشی از یك‌هنرمند
۱٥ر۱۰ شما و سینما
۳۰ر۱۰ فیلم سینمائی(نان وعشق و فانتزی ـ ایتالیائی دوبله بفارسی)
۱٥ر۱۲ پایان برنامه

برنامه جمعه

۰۰ر٦ سلام شاهنشاهی
۰۱ر٦ اعلام برنامه
۰٤ر٦ اخبار هفته
۳۰ر٦ آرایش‌تخت‌جمشید
٤٥ر٦ برنامه گوگوش
۰۰ر۷ مسابقه بیسابقه
۳۰ر۷ متهم
۰۰ر۸ فراری
۰۰ر۹ حرف تو حرف
۳۰ر۹ فیلم هاك
۳۰ر۱۰ گلچین
۱٥ر۱۱ پایان

رپورتاژ روز

● صفحه ۷ . . . . .
● پنجشنبه هفتم دیماه ۱۳۴۶
● بیست‌وششم رمضان ۱۳۸۷

اطلاعات هفتگی ۱۳۰۴

● بیست‌وهشتم دسامبر ۱۹۶۷
● شماره ۱۲۴۷۲ . . . .
● سال چهل‌ودوم . . .

کمیسیون مبارزه با فساد وبررسی نحوه کار کلوبهای شبانه و قمارخانه ها تشکیل شد و اکنون کار خود را با تهیه آمار کلوب ها و قمارخانه‌ها شروع کرده‌است. بهمین مناسبت رپورتاژ امروز رابکلوب های تهران‌اختصاص دادیم .

در کلوب های تهران

علیکی کرد و پرسید .
ـ زنده چند میزنید ؟
ـ زنده ٦٤ تومان !
ـ اگر اشکالی نداشته باشد .
کاسه که تمام‌شد شش نفری‌بزنیم..
بازیکن ها جوابی ندادند .
معلوم شد باپیشنهاد جوانك موافق نیستند .

*** برد وباخت**

از این اطاق به اطاق مجاوررفتم. روی دیوار اطاق کاغذی درداخل تابلو بچشم میخورد که این‌جمله

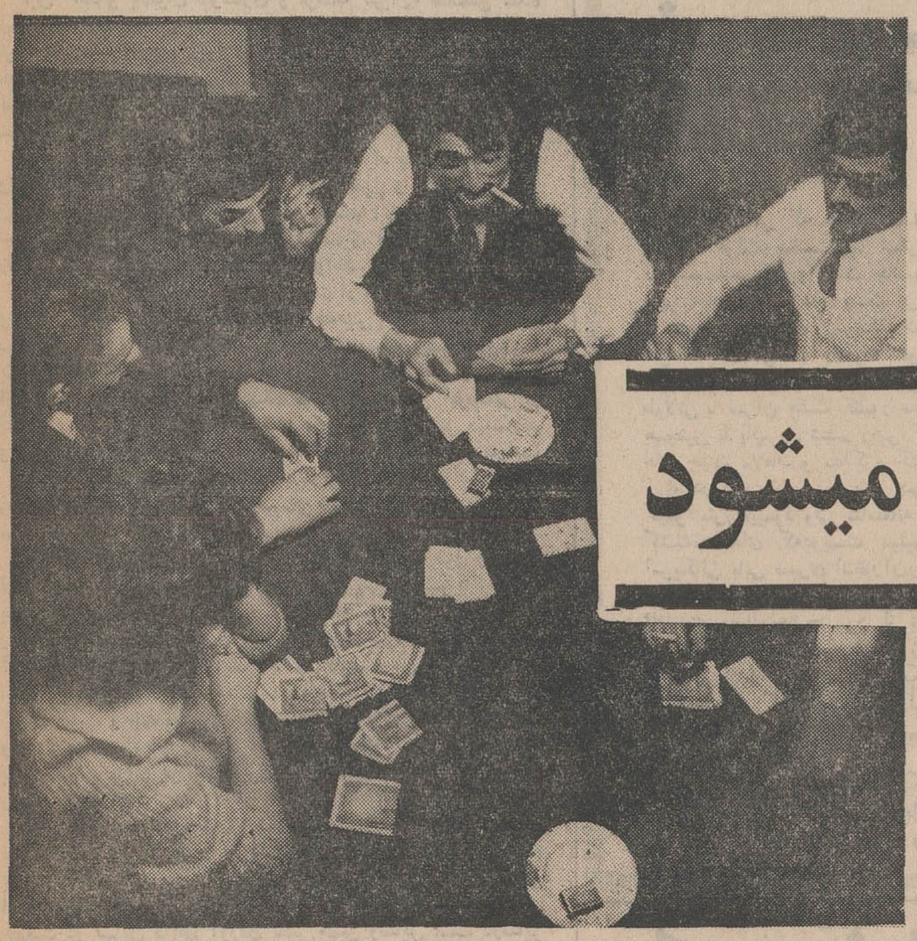

حتی قماربازان واقعی از شرکت‌در بازیهای برخی کلوب‌ها بیمناکند. کلوب‌های تهران حد متوسط‌هر شب از بیست تا سی هزار ریال درآمد دارند وگاه‌میزان این‌درآمد درشب به پنجاه هزار ریال هم میرسد .

*** وجودهای عاطل**

دراین کلوب‌ها چه‌بسیاراشخاصی که زندگی خودرا باخته‌اند ! آنها نه‌تنها دارائی و ثروت خویش را از دست میدهند بلکه در اثر سالها

هر شب صدها هزار تومان برد وباخت میشود

برای تهیه این رپورتاژ یکی از نویسندگان ، در مدت ده شب ۵ کلوب‌مختلف رازیر نظر گرفته‌است

ورودیه یك‌کلوب هزار تومان‌است

برخی از کلوب‌ها از هر نفر درماه ۸۰ تومان حق عضویت میگیرند

شعار هائی‌که بر روی دیوار کلوب‌ها نوشته شده است

یقه پالتو را بالاکشیدم و سرم‌را در داخل آن فرو بردم . میل نداشتم شخص آشنائی مرا ببیند. هوا خیلی سرد بود و دربان‌کلوب خودش را باآتش یك منقل کوچك که درکناری قرار داشت گرم می کرد . اتومبیل‌هائی‌که در دوطرف صف کشیده بود نشان میداد که بازارکلوب سکه است .

در روی یك تابلوی برنجی کوچك نوشته شده بود «مخصوص اعضاء» ولی از ورود من‌که عضو کلوب نبودم ممانعتی نشد .

بدون هیچگونه اشکالی وارد کلوب شدم ، پالتویم را برخت‌کن سپردم و درطبقه پائین وارد سالن گردیدم .

آنشب درسالن پائین میهمانی خصوصی بود . دو میز گرد بقطر تقریبا ۱۴۰ سانتیمتر درسالن به چشم‌میخورد . یکدسته مشغول‌بازی پوکر بودند و در روی میز دوم خانمها وآقایان رامی بازی‌میکردند. وقتی من وارد شدم همه با تعجب بمن نگاه کردند . بلافاصله‌احساس کردم درمحفل خصوصی ، ناخوانده وارد شده‌ام ناچار آنجارا ترك‌کردم وبطبقه دوم رفتم .

*** گرچه زشتم ...**

سه اطاق درکنارهم قرار داشت. داخل هرکدام از آنها دومیز سبز مدور قرار داده شده بود .

دراطاق اول تابلوئی نصب شده بود . این تابلو یك ورق ژوکربود. در زیر آن این جمله بچشم‌میخورد. «گرچه زشتم ولی همه دوستم دارند !»

یك خانم نسبتا مسن با چهارآقا

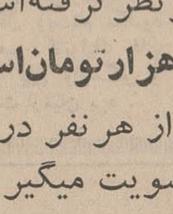

مشغول بازی رامی بودند. یك کاسه پراز ژتون دروسط میز قرارداشت. آقائی که ورق پخش میکرد از خانم مسن که زیر دستش نشسته بود پرسید :

ـ خانم توپ زدید ؟!

وخانم جواب داد .

ـ نه جونم هرچه از من بردید کافی است !

درهمین ضمن یك‌جوان‌مستفرنك با پیپی که درگوشه لبش داشت وارد شد . با بازیکن‌ها سلام و

گرچه زشتم ولی همه دوستم دارند

برروی آن با خط زیبائی نوشته شده بود :

ـ لطفا پشت دست بازیکنان‌قرار نگیرید !

دور میز سبز پنج نفر نشسته بودند درکنار آنها میزهای کوچکی بودکه لیوانهای مشروب را روی آنها نهاده بودند . جلوی‌بازیکن‌ها توده‌ای از ژتون‌های کوچك وبزرك برنگهای قرمز ، سبز ، زرد وسفید انباشته شده بود .

وقت بازی درشرف اتمام بود . آخرین دور یا آخرین «تور» بپایان رسید . سه‌نفر بازنده و دونفربرنده شدند ، یکی از آنها پنجهزار و هشتصد تومان و دیگری چهارهزار وسیصد تومان برده بود ، بازنده‌ها پیشنهاد میکردند یك تایم دیگر

بازی ادامه یابد و برنده‌ها زیربار نرفتند . کار و گرفتاری را بهانه کردند واز سرمیز بلند شدند !

بابت این بازی در حدود سیصد تومان به‌کلوب رسید .

*** بازیهای رایج**

دراین کلوب اجتماعی ! و سایر کلوب‌هائی که مورد بازدید قرار گرفت از سرگرمی غیر از قمار خبری نبود. ظاهرامیباید کتابخانه ، سالن شطرنج ، سالن کنفرانس دراینگونه کلوبهاوجود داشته‌باشد ولی از این وسائل نشانه‌ای دیده نمیشود و تنها بازی ورق درآنها رواج دارد .

بازیهائی که دراین کلوبهامیشود عبارتند از پوکربسته ، پوکرروباز، رامی ، شومن دوفر وبیست ویك. خانمها بیشتر رامی بازی‌میکنند وآقایان بپوکر بسته و پوکر روباز بیشتر تمایل دارند .

*** باندهای ورق**

تعداد این کلوب‌ها درتهران از پنجاه متجاوز است . دربرخی از این کلوب‌ها چندنفر قماربازحرفه‌ای وجود دارد . این قماربازان‌حرفه‌ای در انواع بازیها مهارت دارندوغالبا برنده هستند زیرا باصطلاح قمار-بازان « برك میزنند» یعنی تقلب میکنند . آنها درحقیقت کارمندغیر رسمی‌کلوب هستند و عواید خودرا برئیس کلوب داده مزد خویش‌را دریافت میدارند .

بازی در غالب این کلوب ها خطرناك است و برای افراد ناآشنا بمنزله باخت تمام موجودی و ورشکستگی است . بهمین جهت معاشرت و رفت وآمد بکلوب زن‌و فرزند را نیز گم کرده‌اند .

دراثر اعتیاد بقمار خانواده ها از هم متلاشی شده ، زنان ودختران منحرف گردیده و جوانان براه سقوط کشیده شده‌اند .

از سوی دیگر این کلوب ها برای سرگرمی و تفریح نیست ، نه‌تنها وقت را میکشد بلکه تمام اوقات انسان‌را تلف میسازد. کسانی که تاسحر مشغول قمار هستندصبح ها تا ظهر میخوابند و بصورت انسانهای معتاد و عاطل درمی‌آیند که وجود آنها بحال جامعه جز ضرر چیزی ندارد .

*** عواید کلوب**

عواید کلوب‌ها ظاهرا باید ازحق عضویت افراد تامین شود. کلوب های جدی و واقعی برای عضویت شرائط سختی دارند ، مثلا داشتن دو معرف سرشناس ، پرداخت ده هزار ریال حق عضویت ودارابودن درجه لیسانس ولی در غالب کلوب های تهران حق عضویت پرداخت نمیشود و منبع درآمد آنها گرفتن پورسانتاژ یا باصطلاح «کانیوت»از میزهای بازی است . قماربازها در پایان یکسال اگر حساب برد و باخت خود را برسند همه بازنده هستند و تنها کلوب برنده واقعی است زیرا عواید پانصد هزارتومانی کلوب را قماربازان‌پرداخته‌اندوتمام باخت‌ها بجیب‌کلوب سرازیر شده است !

*** کلوب های جدی**

درتهران شاید تعداد کلوب‌های واقعی از پنج باب تجاوز نکندبرخی

از این کلوب‌ها مانند باشگاههای خارجی‌های مقیم ایران‌وباشگاههای مشترك یك کشور خارجی و ایران دارای تشکیلات واقعی یك کلوب هستند . البته درآنها میزهای‌بازی وجود دارد ولی قمار یك امرثانوی است . برنامه های اساسی آنها عبارت است از تشکیل کنفرانس‌های مختلف ، دائرکردن سالن شطرنج، استخر ، شب‌نشینی و سرگرمی‌های مختلف برای کودکان اعضاء کلوب وغیره ...

دراینگونه کلوب‌ها حق عضویت بطور مرتب دریافت می‌شود . میزان حق عضویت دراینگونه کلوب ها علاوه بر ورودیه که از چهارهزار ریال تا ده هزار ریال است‌هرماه نیز دویست تا هشتصد ریال می باشدکه توسط تحصیلدار کلوب درمقابل قبض دریافت میشود .

● کمبود سرگرمی

کلوب های قمار یا باصطلاح باشگاههای اجتماعی برای‌ساکنین شهر تهران و مخصوصا جوانها منشاء بسیاری از مفاسد اخلاقی است مگر آنکه کلوب بمعنای واقعی باشد و وسائل ورزش و تفریح و سرگرمی اعضاء خود را فراهم سازد .

متاسفانه براثر کمبود وسائل سرگرمی درتهران تعداد اینگونه کلوب‌ها که مورد استفاده وپشتیبانی برخی از متنفذین هستند روبازدیاد است . برای مبارزه واقعی باقمار و قمارخانه های رسمی یعنی کلوب میباید وسائل سرگرمی واقعی‌برای مردم‌ایجادکرد . درتهران‌آسانترین وسیله سرگرمی که سینماست سهل الوصول نیست و تفریحات سالم دیگر نیز وجود ندارد لذاتعداد قمارخانه‌ها و توجه جوانها باین مراکز فساد زیاد میشود .

بدینجهت کافی نیست که کمیسیون مبارزه با فساد فقط‌بساط قمارخانه‌هارا برچیند ، دراینصورت منازل شخصی بصورت قمارخانه های خصوصی وخانوادگی درخواهدآمد. باید فکر اساسی کرد وخلاءموجود را بانقشه صحیح‌وعاقلانه پرساخت.

پیکان طلا

در صفحه ۹

کباب پرشعله ای اشراق

برای تهیه انواع کباب و خوراك به مدت کم در منزل و مسافرت

باصرفه ارزان بهترین کادو

مرکز پخش ، تهران خیابان فردوسی شمالی چهارراه طوس ، فروشگاههای معتبر

شماره ثبت اختراع ۴۳۷۷ تلفن ۹۵۱۴۴۷

تیمچه حاجب‌الدوله پاساژ بلور ـ اخوان‌بلورچیان
تلفن ۲۴۰۷۰ آ ـ ۴۷۵۲۲

بزودی درخیابان شاه آباد

کابارهٔ لیدو

تلفن ۳۴۷۷۱

"گی گز"

شیرخشك گی‌گز وغذای‌گی‌گز "GUIGOZ"
ساخت‌سویس‌مصرف‌زیاد بین‌المللی‌دارد (۵۶ کشور)

****

سروگار پیروگار Pyrogar

****

کیسه آبگرم بزرك (۲ لیتری) مارك‌اوانس ساخت انگلستان

****

قرص دندوان اوانس DIDEVAN EVANS

****

برموان (الیگزیر بروموالریان) اوانس BROMEVAN EVANS

****

شربت توسیس لینکتوس اوانس TUSSIS LINCTUS

****

قرص پورگویدس اوانس PURGOIDS EVANS

****

آمپول نئوهپاتکس اوانس (عصاره جگر طبیعی) NEO-HEPATEX

شرکتهای جهان متالیک

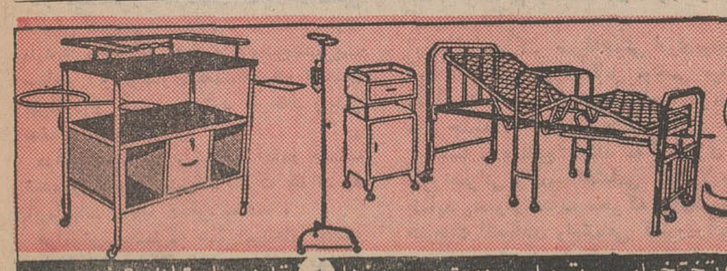

سازنده انواع تختخواب ـ تریلی ـ ویترین ومیزهای مختلف بیمارستانی تلفن ۹۰۰۳

کاشی سعدی همه جامید دخشد

سعدی مخصوص آب وهوای ایران تهیه میشود

کاشی درکارخانه‌ای عظیم ومدرن

توضیح وتصحیح

نام آقای مهندس فریدی رئیس اداره آباداني و مسکن بندر عباس از شرحی که در شماره ۱۲۴۵۴ چاپ شده بود از قلم افتاده بود که بدینوسیله تصحیح میشود.
آ ـ ۴۳۵۳۸

سرمقاله

تهران در چهار چوب !

پیرامون نقشه جامع شهر تهران ، که اینروزها مورد بحث و توجه محافل اجتماعی قرار دارد ، آقای دکتر نهاوندی‌وزیر آبادانی ومسکن اطلاعاتی باختیار خبرنگار ما نهاده است که‌تفصیل آن دیشب از نظر شما گذشت .

این گفتگو باعنوان «نوسازی و توسعه تهران» منعکس شده است که نوسازی آن قبول ، ولی لفظ «توسعه» رابهتر است‌بدون قید و شرط نگذاریم، زیرا توسعه شهر وحتی با نقشه همراه بود میشود «توسعه معقول» و اگر نقشه جامعی هم عاقبت برای شهر تهران تنظیم نشده بخاطر آنست که از توسعه‌غیرمعقول وبی‌تناسب شهر جلوگیری شود.

شهری که مستعد توسعه شد، خواه ناخواه وسعت پیدامیکند ولی مشکلات شهری ، از توسعه غیر معقول و نامتناسب شهر ریشه میگیرد و حل آنکه همین مقدار توسعه اگر سنجیده‌وحساب شده و مبتنی برنقشه باشد نه‌تنها دردسری فراهم نمیکند بلکه رفاه وآسایش اهل شهر را متضمن خواهد بود.

تهران امروزی ما ، نمونه بارزی است از شهری که بدون‌نقشه وهدف وبرنامه منطقی توسعه یافته و باجمعیتی کمتر از سه میلیون دستخوش انواع مشکلات شهری است. از مشکل جمع اوری‌زباله بگیرید تامشکل قبرستان و مشکل ترافیک وبرقو تلفن وهرچیزی ازین قبیل . حال آنکه در دنیای ماشهرهائی حتی کوچکتر از تهران ، جمعیت‌هائی چند برابر جمعیت‌تهران رابه‌آغوش میفشارند وازین مشکلات ، یا لااقل از قسمت عمده این مشکلات نیز فارغند.

نقشه جامع شهر تهران ،قاعدتا باید ناظر بردو هدف باشد. اول تعیین نصابی برای حداکثر وسعت‌و جمعیت شهر . دوم تامین شرایط زندگی سالم در محدوده این شهر .

پرواضح است که یك شهر نمیتواند الی‌الابد ازطول و عرض توسعه پیدا کند و بهمین قیاس جمعیت آن الی غیرالنهایه افزایش پیدا کند . مخصوصا در زمانی که ما میکوشیم نقاط فراموش‌شده ومتروك مانده مملکت‌راهرچه بیشترازرر کودوخمودی که گریبانگیر آنهاست نجات بخشیم و آباد و دائر کنیم. چنین هدفی مشروط است باینکه جمعیت بطور منطقی در مملکت تقسیم‌شود و نه‌اینکه کم‌کم بیست و چند میلیون جمعیت ایران، ومخصوصا جمعیت فعال ومولدثروت ، ولایات را ترك کنند و بتهران بیایند و ایران بماند بایك تهران بزرك پرزرق و برق‌ولی محصور در میان ویرانه‌های ولایات یاولایات ویران.

لکن بحرف و بتعارف حتی بکمك استدلال منطقی هم نمیتوان مهاجرت مردم و کوچیدن آنها را بتهران‌جلو گرفت . آمدن مردم بتهران دلیلی دارد خیلی روشن و آن فراهم بودن وسایل‌زندگی است در این شهر . حال اگر بگوئیم راه جلوگیری از تراکم جمعیت در تهران فراهم آوردن نظیر همین وسایل است درسایر شهرها وقصبات وقراء کشور، این‌حرف به‌منطقی است‌نه‌امکان‌پذیر و در هیچ‌جای دنیا ولایات و مناطق کم جمعیت‌و کم‌فعالیت آن امتیازاتی که مرکز مملکت و بطور کلی مراکز فعالیت‌صنعتی واقتصادی دارند ، واجد نمیباشند . پس عوامل‌دیگری جهت‌ترغیب مردم بافامت وسکونت در این قبیل مناطق هست و موثرترین این عوامل ، تفاوت شرایط زندگی است. یعنی همانطور که دولت بکارمندان خود برای اقامت در شهرهای دور افتاده به‌نسبت دوری از مرکز وبدی آب و هواوشرایط و کیفیات زندگی امتیازاتی مثل هزینه سفر و فوق‌العاده دوری از مرکز و بدی آب‌وهواومثال آن میپردازد و کارمند باملاحظه اینکه در یك شهرستان درآمد بیشتر و در عین حال خرج کمتری دارد به خدمت در شهرستان رغبت نشان میدهد ، طبقات دیگر مردم را نیز باید باامتیازاتی نهایت از نوع دیگر و بشکل دیگر تشویق کرد در ولایات بمانند و حتی از مرکز بولایات بروند.

ماخودمان درین زمینه پیشنهاداتی عنوان کرده‌ایم که از آنجمله بود تسهیلات مالیاتی برای کسانی که در ولایات سرمایه‌گذاری میکنند. مثلا فلان سرمایه‌گذار که میخواهد سرمایه‌ای برای کارخانه شکلات سازی اختصاص دهد و در شرایط مساوی‌البته ترجیح‌میدهد این کارخانه را در جاده مهرآباد یاجاده فرح‌آباد بناکند هنگامی علاقمند میشود همین کارخانه را ببرد در سیرجان دائرسازد که باو بگویند اگر رفتی به‌سیرجان ،تافلان مدت یافلان مبلغ از پرداخت مالیات معاف خواهی بود. این واحد صنعتی که‌در سیرجان دایر شد عده‌ای کارگر وکارمند سیرجانی را جذب میکند و آنها نیز بنوبه خود ذیعلاقه میشوند و در ولایت خودشان میمانند. خلاصه اینکه باید در قبال امتیازات تهران ،امتیازات دیگری بمردم ولایات داده شود تا آنها پای بند بزادو بوم خود شوند. آنطور که شد طبعا از تراکم جمعیت‌درتهران میکاهد وفرصت میدهد که‌اولیای امر بر اوضاع تهران تسلط یافته‌مشکلات زندگی را در این شهر نیز حل و فصل کنند.

از: مفسر سیاسی خبرگزاری فرانسه

جنگ ویتنام شعله‌ورتر میشود

دسته «شاهین» ها قوی‌تر از «کبوتر» ها نشدند

حادثه اسفناکی که هفته گذشته برای «هارولد هولت» نخست‌وزیر استرالیاروی داد سبب‌شد که پرزیدنت جانسون بیك سفر اجباری دور دنیا دست بزند .

رئیس جمهوری آمریکا که برای شرکت در مراسم یادبود «هولت» به ملبورن رفته بودتوانست در این سفر طولانی با سران هشت کشور مختلف و همچنین با پاپ پل ششم رهبر کاتولیك های جهان ملاقات و مذاکره کند .

او درمدت چهار روز ونیم چهل هزار کیلو متر راه‌پیمود ولی متاسفانه در باز گشت،هدیه‌ای که‌دویست میلیون نفر امریکائی بابی صبری انتظار آن‌راداشتند همراه نیاورد. این «هدیه »:صلح‌ورویت نام‌است . بااینحال‌جانسون از نتایج‌این مسافرت کاملا راضی است زیرا او توانست یك‌باردیگر بملت امریکا نشان بدهد وقتی که پای مصالح‌عالیه‌کشور در میان باشد حاضر است بهر گونه فداکاری تن در دهد .

درهر حال رئیس‌جمهوری آمریکا اکنون روزهای پایان سال مسیحی راباحساس اطمینان و اعتمادبیشتر میگذراند وامیدوار است در ماه ژوئن آینده پاداش این تلاش فوق العاده را بگیرد .

این مسافرت که مشاوران جانسون بادقت تمام برنامه آن راتهیه کرده‌بودند یکی ازماهرانه ترین مبارزات انتخاباتی در تاریخ آمریکا بشمارخواهد رفت .

جانسون قرار بود در ماه اکتبر«یك سال پس از کنفرانس عالی‌مانیل»دریك کنفرانس آسیائی شرکت کند ولی حادثه اسفناکی که برای دوست او «هارولد هولت » پیش آمدفرصت مناسبی بدست او داد تا با متحدین امریکا ، در کامبرا ملاقات کند و سپس ازواحد هائی که در بمباران ویت‌نام شمالی شرکت دارند دیدن کند و در کراچی بامارشال ایوب خان رئیس جمهوری پاکستان بطور خصوصی گفتگو و تبادل نظر نماید . این قسمت از برنامه سفر رئیس جمهوری آمریکا مخصوصادارای اهمیت فراوان بود .

بموجب آماری که از طرف موسسات آمار گیری امریکا انتشاریافته‌محبوبیت رئیس قوه اجرائیه ایالات متحده پس‌از این مسافرت بطور قابل توجهی درمیان ملت امریکا افزایش یافته است .

ناظران سیاسی تاکید میکنند که‌در حال حاضر اکثریت ملت امریکاباتوسعه دامنه جنك در ویت‌نام موافقند و عقیده دارند که بمباران مناطق واقع در شمال مدار ۱۷درجه عرض جغرافیائی ادامه یابد و حتی بعضی ها هم معتقدند که امریکا باید از راه زمینی به ویت‌نام شمالی حمله کند .

باین ترتیب شماره طرفداران دسته «شاهین» ها بطور وحشت آوری بالارفته است بطوریکه در حال حاضر۵۸در صد مردم امریکا از دسته شاهین هاپشتیبانی میکنند و شماره طرفداران کبوتر ها از ۲۴ در صد تجاوز نمی کند در حالی که در ماه ژوئیه گذشته اکثریت مردم امریکا میخواستند که دامنه جنك در ویت‌نام تاآنجا که ممکن است محدود شود .

* ادامه جنك

پرزیدنت جانسون ظاهرا بااستفاده از تمایلات جدید ملت امریک در تصمیم خود بادامه جنك در ویت‌نام راسختر شده و در نظر دارد جنك را تا« در هم شکستن» کامل قدرت مقاومت دشمن ادامه دهد بدون آنکه برای پیروزی در جنك به سلاح اتمی متوسل شود .

رئیس جمهوری آمریکا ازاین پس برای پیروزی در انتخابات ،نظریه‌روسای ستاد خودرا بکارخواهد بست و از این رو رابرت مك نامارا وزیر دفاع وسایر اطرافیان «نیمه کبوتر» رااز اطراف‌خود دور میسازد .

از اینجا است که رهبران نظامی امریکا پس از پیروزی در مبارزه بادسته «کبوتر»سعی خواهند کرد که آمارهای چشم گیری به رئیس‌جمهوری ارائه دهند و امیدوارند تادو ماه دیگربتوانند یك بیلان اطمینان بخش نظامی برای انتخاب کنندگان امریکا تهیه کنند در حالیکه اقلیت «کبوتر»همچنان کوشش میکنند که مشکل ویت‌نام راازراه‌مسالمت حل و فصل کند .

بهمین علت بنظرمشاوران کاخ سفید توقف رئیس جمهوری آمریکا در رم مهم ترین مرحله مسافرت اخیرجانسون را تشکیل میدهد .

زیرا رئیس قوه اجرائیه ایالات‌متحده درملاقاتی که‌باپاپ بعمل آورد توانست یکبار دیگر رهبران ویت‌نام شمالی را بعنوان مقصرین‌اصلی ادامه جنك در ویت‌نام قلمداد کند .

او به پاپ گفت :«من‌بیش از هرکس دیگر خواهان صلح هستم‌ولی برای‌انجام مذاکرات صلح باید طرف‌مقابل هم وجود داشته باشد . »

درست است که سفر جانسون‌به‌واتیکان که به توصیه مشاوران کاخ سفیدانجام شد گرهی از مشکل ویت‌نام نگشود ولی دیدار او با رهبر کاتولیك های جهان ابهامی راکه بین واشنگتن و دربار پاپ وجود داشت ازمیان برد .

اورشلیم ، شهر اشغال شده

ضمیمه شدن قسمت قدیمی شهر اورشلیم به خاك اسرائیل برای فلسطینی ها یك فاجعه اقتصادی بود

اورشلیم ـ دسامبر ۱۹۶۷

شش ماه از شکست نظامی اعراب گذشته است .شش‌ماه محرومیت ویاس‌ونومیدی‌برای یك میلیون ونیم فلسطینی که درسرزمین‌های اشغال شده، ساحل غربی رود اردن ونوار غزه زندگی می کنند.

جنك شش روزه زندگی مردم این نواحی را یکباره درهم ریخته است فلسطینی‌ها که از فعالیت‌های عادی خود محروم شده‌اند کاری ندارند جز آنکه در کنار رادیوهای خود بنشینند و امیدوارباشند که روزی اوضاع عوض شود وزندگی بحال سابق خود باز گردد .

آنها میدانند وضع آنقدر تحمل ناپذیر و غیر عادلانه است که نمی‌تواند مدت‌زیادی دوام کند.

شایعات و تعبیرات

در قهوه‌خانه‌ها که مردم بیکار برای اظهارنظر و گفتگو در باره آخرین اخبار روز اجتماع می کنند هر روزشایعه جدیدی رواج پیدا می کند . آنها برای هر حادثه سیاسی ازقبیل تشکیل کنفرانس‌سران کشورهای عربی ، مذاکرات مجمع‌عمومی سازمان‌ملل‌متحد یا مسافرتهای ملك حسین بواشنگتن ومسکو تعبیرخاصی قائل میشوند.

فلسطینی‌ها یقین دارند که افکار عمومی در جهان بتدریج به نفع آنها عوض میشود . تصمیم‌آنها باینکه‌سرزمینهای خودرا باید از دست قوای اشغالگر خارج کنند روزبروز راسخ‌تر میشود.

واز اینجا است که افکار عمومی و مطبوعات اسرائیل باین حقیقت اعتراف میکنند که خصومت اعراب نسبت‌به اسرائیل نه تنها از بین نرفته بلکه بیش از پیش افزایش یافته است.

در جریان جنك شش روزه اعراب و اسرائیل و تا یك هفته پس از اعلام آتش‌بس بیست هزار فلسطینی بساحل شرقی رودارون پناهنده‌شدند. ضمنا اسرائیلی‌ها دهکده‌های استراتژیکی رادرطول‌مرزهای اسرائیل واردن با دینامیت منفجر ساختند واکنون ۶۰ هزار نفر از روستائیان ساکن این دهکده‌ها در زیر چادرهائی که در کنار بقایای خانه‌هاشان بر افراشته شده زندگی میکنند. اسرائیلی‌ها محصول را ازبین برده و بشیوه خود از زمین زراعتی اشغالی بهره برداری میکنند.

محله اعراب

در عین حال محله اعراب شهر قدیمی اورشلیم و محله

چتربازان در خیابانهای اورشلیم

«باب‌مقارابه» بوسیله«بولدوزر» های اسرائیلی با خاك یکسان شده است.

در این ناحیه همه چیز باغچه‌ها و حتی مساجداز بین رفته است. بجای خانه‌های مسکونی اعراب اکنون یك میدان‌بزرك برای‌اجرای‌مراسم مذهبی در پای دیوار «ندبه» بوجود آمده است.

در برابر موج اعتراض که از سراسر جهان برخاسته‌بود اسرائیلی‌هابه پناهندگان‌اجازه دادند که بساحل غربی رود اردن باز گردند ولی برای بازگشت آنها مقررات‌شدیدی وضع کردندو در نتیجه تنها ۱۴ هزار نفر توانستند بخانه وکاشانه خود باز گردند .

هنگامی که اسرائیلی‌هادر ماه ژوئن جنك را علیه‌اعراب آغاز کردند پیوسته فریاد میزدند که تنها طالب صلح هستند و خیال کشور گشائی ندارند ولی هنوز سه هفته از پایان جنك نگذشته بود که قسمت غربی‌اورشلیم راباحومه آن ، فرودگاه و دهکده‌های اطرافش‌را به قسمت یهودی نشین شهر ملحق ساختند و راههای جدیدی برای اتصال این شهر به اسرائیل احداث کرده و نام خیابانها راعوض نمودند.

ضمیمه شدن شهر قدیمی اورشلیم به خاك اسرائیل‌برای فلسطینی‌ها یك فاجعه‌اقتصادی بود . باین ترتیب بانکهای عربی بسته شدند و سیل جهانگردان خارجی که برای دیدن شهر قدیمی اورشلیم می‌آمدند بسوی اسرائیل سرازیر شد.

اشغال دائم

مهمانخانه‌های عربی مشتریان خودرا از دست دادند و از چهارصد تاکسی که دردست رانندگان عرب بود فقط به ۳۸ تاکسی اجازه کار کردن داده شد.

سه روز پس از پایان‌جنك اسرائیلی‌ها تنها کارخانه‌مهم اورشلیم عربی را که یك کارخانه پلاستیك سازی‌بود از بین بردند و در نتیجه سه‌هزار کارگر این کارخانه بیکار شدند و اکنون در خیابانها از راه فروختن قلم خودنویس وکالاهای بنجل دیگر به اسرائیلی‌ها امرارمعاش میکنند ولی شماره اعراب دراورشلیم روزبروز تقلیل می‌یابد. آنها ترجیح میدهند که در شرق اردن یا نقاط دیگر جهان‌عرب زندگی کنند مغازه‌های خرده فروشی اعراب در اورشلیم اکنون به‌بار ورستوران تبدیل شده و جوانان یهودی شبهادر این‌اماکن بخوشگذرانی مشغول میشوند.

در داخل اسرائیل تقریبا تمام گروههای سیاسی عقیده دارند که دولت تل‌اویو باید تمام سرزمینهای‌اشغالی‌رابرای همیشه در دست‌خود نگهدارد.

«لوی‌اشکول» نخست وزیر اسرائیل در این روزها سخن از«مرزهای طبیعی» و«اسرائیل بزرك» بمیان می‌آورد.

«موشه‌دایان» وزیر دفاع و «آلون» وزیر کار از مدتها قبل اعلام داشته‌اند که سرزمین‌های اشغالی بایدبخاك اسرائیل ملحق‌شود. اماملحق ساختن ساحل غربی رودارون و یك میلیون ونیم فلسطینی بخاك اسرائیل‌مسایل دشواری‌برای‌دولت‌لوی‌اشکول پیش می‌آورد.

از آن گذشته اکنون سیصد هزار نفر عرب در اسرائیل زندگی می کنند که‌در صورت الحاق سرزمین‌های اشغالی بخاك اسرائیل ، به‌حزب‌جدید کمونیست روی خواهند آورد وباین ترتیب این حزب‌میتواند در انتخابات آینده چهل در صد آراء را بدست آورد. باید دانست که افزایش جمعیت اعراب در اسرائیل خیلی بیش از یهودیها است و باین‌ترتیب طولی نمی‌کشد که اعراب در اکثریت قرار می گیرند.درحال حاضر دربرابر سه گروه‌عرب تنها یك نوزاد اسرائیلی‌بدنیا می‌آید.

از: افریقای جوان

نهضت نوسازی را آغازکنیم (۲۰)

نوسازی باید در واحدهای صنعتی بمرحله اجرا درآید

در زمینه نهضت نوسازی در شهرها از لزوم داشتن سازمان سانجمنهای محلی ـ نقشه‌شهر ـ آموزش و پرورش با هدف ولزوم جلوگیری از فرار مغز ها سخن گفتیم . اینك به مساله صنایع واشتغال میپردازیم . زیرا عقیده داریم نهضت نوسازی باید متوجه روح و معنا باشد . چه فایده که گاهی رفیع بسازیم و خیابانهای وسیع درست‌کنیم ولی مردم باندازه کافی کار و درآمد نداشته‌باشند؟ رونق بادوام درهرزمینه‌ای بسته‌به‌اشتغال کامل واز لحاظ اقتصادی ثمربخش می باشد .

اینك ادعا میشود دربرنامه چهارم‌دولت یك میلیون شغل‌جدید ایجاد خواهد کرد. بدیهی است ایجاد شغل نمیتواند و نباید هدف باشد بلکه باید وسیله‌ای باشد که از طریق آن سطح درآمد جامعه و رفاه عمومی بالا رود . باین ترتیب اگرفعالیتها جنبه اقتصادی دارد باید حتما سودآور باشد واگر جنبه خدمات عمومی داردباید به آسانی زندگی جامعه کمك نماید .

طی سالهای اخیر رشد صنعتی کشور بسیار رضایت‌بخش بوده و بطور کلی سالانه ۱۵ درصد برشد صنعتی کشور افزوده شده است . و بهمین میزان بر سطح اشتغال افزوده شده . معهذا هنوز بسیاری از صنایع باروش کهنه وقدیمی کار میکنند و حفره‌های بسیار درمسیر صنعتی کشور وجود دارد . نهضت‌نوسازی باید در وهله اول به اصلاح وضع مدیریت صنایع و نوسازی دستگاههای تولیدی بپردازد و سپس بکوشد تا خط زنجیر صنعتی مرتبی بوجود آورد .

دراین زمینه باید انقلاب آنقدر حساب شده و اصولی پیشرفت کند که بتواند به آرمانهای جامعه تحقق بخشد .

فراموش نکنیم که همهٔ امیدهای جامعه ویا لااقل حداکثر آن درموفقیت نهضت صنعتی کشور نهفته است و این نهضت وقتی میتواند به نهضت نوسازی عمومی کشور کمك نماید که خود ابتدانوسازی‌را در خود بمرحلهٔ اجرا گذاشته باشد. اینك بسیاری از کارخانه‌های دولتی و خصوصی ضرر میدهند و علت عمده آن نداشتن مدیریت صحیح وبدی وضع تولیدوگرانی هزینه تولید میباشد . نهضت نوسازی صنعتی باید یکایك واحدهای صنعتی را مورد بررسی و مطالعه قرار دهد وپیشنهاد های اصولی برای اصلاح معایب تولید بنماید و درصورت لزوم از طریق قانونی برای پیشبرد هدفهای‌انقلاب صنعتی کشور اقدام نماید .

هدف توسعه صنعتی کشور باید این باشد که :

اولا ـ توسعه صنعتی بمنظور ایجاد رفاه عامه بوجود آید و سبب شود که مصرف‌کننده کالای ارزانتر و بهتر خریداری نماید .

ثانیا ـ سطح اشتغال را تا حد اشتغال کامل بالا ببرد وبه‌نسبتی که روستائیان به شهرها جذب میشوند مشاغل صنعتی جدید دراختیار آنها قرار دهد .

ثالثا ـ سطح تولید را طوری بالا ببرد وآنرا تنوع بخشد که کلیه کالا های اساسی مورد نیاز در داخل کشور تهیه شودبطوریکه دراثر بروزحوادث‌بین‌المللی نظام اجتماعی و اقتصادی کشور از هم گسیخته نگردد .

رابعا ـ حداکثر صرفه‌جوئی ارزی‌بوجود آید تا ذخیره ارزی قابل توجهی برای مقابله باحوادث ناگهانی ویا اجرای‌برنامه های جدید در دسترس باشد .

خامسا ـ صنایع بتواند به‌کشاورزی ـ امور عمرانی و امور اجتماعی کمك لازم‌را بنماید وبعنوان قدرت محرکه برای‌توسعه هماهنك اقتصادی واجتماعی کشوردرآید. موج صنعتی شدن باید درتمام شهرها توسعه پیداکند و همانطورکه قبلا نیز گفته شد در جوار آن صنایع روستائی وخانگی نیز بوجود آید .

صنایع موجود اعم از بزرك و کوچك باید مورد تجدید نظر دقیق قرار گیرد وبراساس آخرین تکنیکهای فنی اصلاح شود و برای این منظور لازمست‌اعتبارات کافی اختصاص داده شود .

ضمنا نکته مهمی که درنوسازی صنایع باید رعایت‌شود اینست که‌صنایع براساس سیستم متریك استوار شود و تولیدات صنعتی درهمهٔ زمینه‌ها براساس‌مشخصات استانداردهای ملی و بین‌المللی تهیه‌شود تا بتواند قابل جذب دربازارهای خارجی باشد .

این نکته را نباید بهیچوجه بدون اهمیت پنداشت توسعه واقعی صنایع در آینده و سرعت‌گرفتن تولید صنعتی و داخل شدن دربازارهای خارجی که باید همه نتیجهٔ نهضت نوسازی در صنایع‌باشد مستلزم الزامی‌کردن استاندارد در تمام صنایع و فراورده‌های صنعتی میباشد. درست است که مالکیت خصوصی صنعتی پذیرفته شده وتولیدکننده سود و زیان حاصله را تحمل میکند ولی باید این نکته مورد قبول واقع شود که تولید فی‌نفسه یك عمل متعلق به اجتماع‌میباشد وشرائط تولید باید براساس نظام‌صنعتی قابل قبول درآید والزامی کردن‌سیستم متریك در صنایع و ملزم ساختن همهٔ تولیدکنندگان به تولید کالای منطبق با مشخصات استاندارد ، از این جمله‌است، تولید بخاطر اجتماع است وبایدبراساس مقیاس مورد قبول اجتماع صورت گیرد.

بحثما از شماره آینده اختصاص به نهضت نوسازی به‌معنی اخص آن ـ یعنی نهضت شهرسازی بمعنای وسیع کلمه اختصاص خواهد یافت .

دکتر حبیب‌چینی

تفسیر سیاسی

جعفر مدنی

بحران تازه آسیای جنوب شرقی

در آسیای جنوب شرقی یك گام بلند در راه یك‌جنك بزرك وگسترده برداشته شده است.

بنابگزارش رادیو «وین‌تیان» و منابع خبری غربی ـ لائوس مورد یك‌حمله‌جدی قرار گرفته وهم‌اکنون در بعضی‌نقاط‌مرزی آن جنك بشدت ادامه دارد. دولت‌پرنس‌فومابه‌نقض‌مرزهای کشورش‌شدیدا اعتراض‌نموده ودستور آمادگی جنگی‌ارتش را صادر کرده است.

همزمان بااین پرنس سیهانوك رئیس کشور کامبوج اعلام میدارد که‌هواپیماهای‌امریکائی دائما مرزهای هوائی کشوراو را نقض میکنند ونقاط هم‌مرز باویتنام جنوبی را بمباران مینمایند. سیهانوك ضمنابطور جدی بامریکا اخطار کرد که اگر تصمیم نهائی خودرابرای حمله زمینی به کامبوج باید بداند که باورود اولین سربازان امریکائی بخاك کامبوج ،وی‌از تمام کشورهای دوست تقاضای کمك و دخالت نظامی خواهد نمود. با آنکه اظهارات پرنس سیهانوك در مواردی چند درگذشته تکرار شده و دولت لائوس نیز در تمام سالهای نزدیکی اخیر خود به امریکا همواره خودرا در معرض حمله عمومی‌قوای ویتنام شمالی میدیده است معذالك گزارش‌های دو روز اخیر حاکی‌ازاینست که‌اوضاع این منطقه‌بیش‌از پیش‌بوخامت گرائیده وشاید این مقدمه گسترش جغرافیائی‌جنك‌ویتنام باین دو کشور باشد. امریک بطور قطع تاکید میکند، و دیروز مك کلوسکی سخنگوی وزارت امور خارجه امریکا این تاکید را تائید نموده که این کشور بهیچوجه قصد مداخله نظامی در کامبوج را ندارد و صمیمانه مایل است مسئله پایگاههای نظامی‌ویت‌کنك را در این کشورومسئله تعقیب چریکهای کمونیست ویتنام جنوبی را تا داخل‌خاك کامبوج از طریق مذاکره با دولت کامبوج حل کند.

اما دولت کامبوج ظاهرا بهیچوجه باین اطمینان‌های امریکا اعتماد نمی‌کند و نوشته‌های روزنامه‌های امریکائی و فرماندهان نظامی رهبران سیاسی این کشوررا نشانه‌ای از آمادگی امریکا برای حمله نهائی به کامبوج و تسخیر نقاط مرزی آن میداند

در تمام سالهای جنك در ویتنام‌جنوبی، مناسبات‌امریکا وحکومت سلطنتی کامبوج همواره تیره و دراغلب موارد خصمانه بوده است . کامبوج در کنار ویتنام جنوبی ،شمالی ولائوس در تمام سالهای‌اخیر برای امریکا یك مسئله‌لاینحل بوده است. کامبوج ازسیاستی متمایل‌به کمونیستها طرفداری میکند . باویتنام شمالی‌روابط دوستانه و مناسبات دیپلماتیك دارد و سازمان ویت‌کنك را بعنوان تنهانماینده مردم‌ویتنام جنوبی برسمیت میشناسد و سیاست مداخله نظامی امریکا را در ویتنام شدیدا محکوم مینماید .

روزنامه‌های امریکائی اخیرا از کشاندن جنك تاداخل‌خاك کامبوج، بمنظور سرکوبی کامل واحدهای ویت‌کنك ، بطور وسیع جانبداری‌میکنند وژنرال وستمورلند سرفرمانده نیروهای مسلح امریکا در ویتنام جنوبی تاکنون بارها، ودر این اواخر موکدا ،به کامبوج اخطار کرده است که دست از حمایت نظامی ویت‌کنگها بردارد و اجازه ندهد بندر «سیهانوك‌ویل» بصورت معبری برای ارسال کمکهای نظامی و نفرات ویتنام شمالی بجنوب مورد استفاده قرار گیرد. وتاسیسات‌نظامی ویت‌کنك را در خاك خود برچینند دولت کامبوج نه‌تنها تمام‌این اتهامات را رد میکند بلکه آنها را نشانه نزدیکی روزهای حمله زمینی‌امریکا به‌کامبوج میداند وحتی اعلامیه‌های‌نظامی دولت لائوس را در مورد حمله واحدهای نظامی ویتنام‌شمالی به‌این کشور جزئی از طرح وسیع گسترش جنك ویتنام بدو کشور کامبوج و لائوس میشمرد.

دانشمندان شوروی

بکمک موسیقی دندان میکشند!

دندانپزشکان شوروی در رمینه کشیدن دندان اختراع جالبی کرده‌اند

همه براین عقیده‌اند که درد در موقع معالجه دندان حتمی است . مردم از اواسط قرن نوزدهم که مته مخصوص دندان سازی اختراع شد از این دستگاه دندان پزشکی احساس ناراحتی زیادی میکنند .

در ایام قدیم که پزشکان واقعا دارای وسیله‌ای برای‌رفع دندان‌درد درموقع سوراخ کردن نبودند مته مخصوص دندان پزشکی واقعاتولید وحشت میکرد .

اماجستجو های‌بسیاری ازدانشمندان ودندان پزشکان‌در بسیاری از کشور ها نتیجه مطلوب ببار آورد . درحال حاضر دندان پزشکان وسایل‌زیادی دراختیار دارند که حتی در مواقع عمل جراحی روی فك درد بیمار را تسکین میدهند . کافیست چنین داروئی‌رامانند نووکائین ذکر کنیم. ضمنا دارو های‌بیحس کننده‌دیگری وجود دارند که کار دندان‌پزشکی را تسهیل کرده‌اند. ضمنا بیهوشی عمومی دراین اواخردر موقع‌معالجه دندان های کودکان بیش‌از پیش مورد استفاده قرار میگیرد .

● **۳۰۰ هزار دور در دقیقه**

بعضی از مته‌های بی دردکردن معالجه بعداز تولید دستگاه های مربوطه امکان پذیر میگردد . بین این دستگاه ها باید بی‌درد کردن را بوسیله برق دائمی و استفاده از مته های فوق‌العاده سریع را که سرعت آنها تا ۳۰۰ دور در دقیقه است ذکر نمود .

بالاخره باید گفت که در ایام اخیر وسیله جدیدی برای ازبین بردن درد در موقع مته کردن‌دندان اختراع شده است . در علم طب اسم این وسیله اودیوانالژزی می باشد . ماهیت آن بی‌درد کردن بااستفاده از صوت میباشد . تمام کسانی که تاکنون دندان های‌خود را معالجه کرده‌اند باصدای ناهنجار مته آشنائی دارند . محققین‌پیشنهاد کردند که با استفاده از موزیك قشر مغز سر فریب داده شود و توجه آن از سرو صدای حاصله از کارمته‌دندان‌پزشکی منحرف گردد. این مته بوسیله محققین شوروی تکمیل گردیدوباموفقیت درآکادمی پزشکی نظامی کی‌روف در لنینگراد و همچنین در یك سلسله انستیتو ها و کلینیك های مسکو وکی‌یف و سایر شهر ها مورد استفاده قرار گرفت .

* **ضبط صوت**

اولین دستگاه مربوطه در بیحس کردن دندان باصدای موزیك در شعبه دندان پزشکی بیمارستان راه‌آهن چلیابینسك نصب گردید. این دستگاه دارای یك ضبط‌صوت عادی و نوار های حاوی ترانه ها و آهنگ های مختلف و گوشی می باشد . در موقع افزایش احساس ناراحت کننده بیمار باید صدای موزیك را زیاد کند و بدین ترتیب در کار درمان شریك پزشك شود. اولین بیمارانی که با کمك این دستگاه تحت مداوا قرار گرفتند اظهار داشتند که احساس ناراحتی درآنها وجود نداشته است .

دندان پزشکان کار های زیادی انجام میدهند تا ترس مردم را از درمان‌دندان‌ریشه کن‌سازند .بزودی دندان پزشکان از سراسر اورال به‌چلیابینسك می‌آیندتا درکنفرانس سالیانه شرکت کنند و شیوه های جدید معالجه دندان را با همدیگر درمیان بگذارند .

از : خبرگزاری تاس

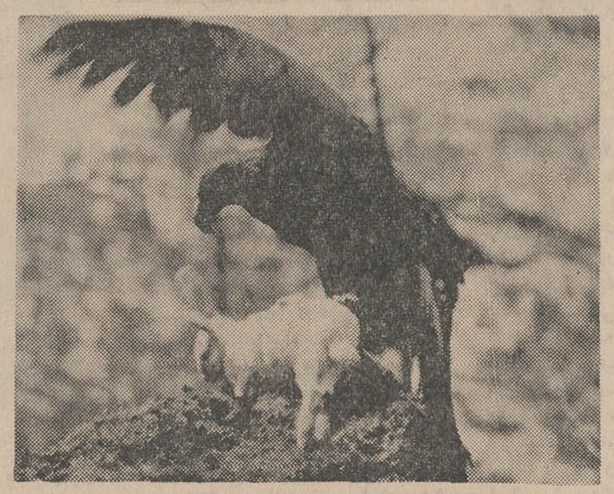

* سرعت عقاب یکصد کیلو متر در ساعت و طول بالهای او بیش از دومتر است

عقاب سلطان پرندگان

دربین هزاران نوع پرنده‌آسمانی، پرنده‌ای که از دیرباز بیش از سایر پرندگان فکربشر را بخود مشغول داشته قدرت‌و تخیل انسانی را تحریك نموده‌است ، عقاب‌است. قدرت و عظمت جثه او، چشمان وحشی‌ونافذش ، چنگال آهنین و خمیدگی منقار و بالاخره دو بال عظیم این حیوان ، همگی دلیل گویائی است براینکه چرا اززمان های بسیار قدیم الهام‌بخش افسانه های شگفت انگیز و مظهر قدرت، جسارت ، هوش و درایت وبالاخره مظهر غلبه ناپذیری بوده‌است .

* **در هیمالیا**

معروف ترین نوع شاهباز در اروپا و رشته جبال هیمالیا و قلب آسیا تاافریقای‌شمالی‌وبعضی از مناطق امریکای شمالی زندگی میکنند . تعدادی از این پرنده هادرمرتفعترین قلل‌آلپ وجود دارد ویك‌نوع آن در پارك ملی ایتالیا بچشم میخورد که پر هایش برنك گندمی تیره‌است‌و فاصله بالهایش ۲٫۷۵ متراست‌و هیچ‌موجودباداری جرئت نزدیك شدن باین حیوان را ندارد . براحتی در هوا پرواز میکند وسرعتش تقریبا صد کیلو متر درساعت است‌و وقتی‌ناگهان بطرف پرتگاه‌های تاریك بطور عمودی فرود می آید سرعتی معادل ۱۵۰ کیلومتر درساعت‌پیدامیکند.

سپس دوباره در آسمان ظاهر شده و اوج می گیرد . بهنگام پرواز در آسمان بالهایش راحرکت نمیدهد مگر موقعی که تغییرجهت میدهد و یا بر سرعتش میافزاید عقاب تا ارتفاع پنجهزار متری‌اوج می گیرد . وزنش ۴٫۵ کیلو تا۷ کیلواست چشمانش بقدری دوربین است که طعمه را از فاصله دور می بیند و یکسره بطرف طعمه سرازیر می شود و با پنجه های پولادینش حیوان را فشار داده و با منقار آهنیش چشمان حیوان را درآورده وباچنگالش شکم اوراپاره میکند . اما مستقیما خود راروی طعمه نمی‌اندازد . بلکه ابتدا در سی‌سانتی متری زمین بالای‌سر حیوان پرواز نموده سپس اورا غافلگیر میکند . بعد آنرا به‌قله کوه در محل خلوتی برده و با خیال راحت پاره نموده‌و میخورد.

بالهایش بقدری قوی است که گاه بره‌ای را که دو برابر وزن خود اوست از میان گله می‌رباید.

در مکروحیله و بدام انداختن‌موش های صحرائی وکشیدن آنها بیرون از لانه مهارتی بسزا دارد . ابتدا با صدا هائی که دم لانه موش از خود بیرون می آورند ، وجود خود را در آن منطقه اعلام‌میدارد سپس همانطور فریاد کشان به پرواز درآمده و به آسمان میرود. موش که از درون لانه مراقب است وقتی خطر را دور می بیند، برای استحمام در آفتاب عصر ، از لانه بیرون می آید تا روی تخته سنگی خود را جای دهد . ولی همینکه قدم از لانه بیرون می‌گذارد ، عقاب دیگری که‌پسر یا پدر و یا مادر عقاب قبلی‌است ، ودر پشت تخته سنگ بکمین‌حیوان نشسته بود ،او را صید نموده‌و به سراغ عقاب قبلی میرود و با هم قسمت میکنند . عقاب نرو ماده تا پایان عمر باهم در یك لانه زندگی میکنند . لیکن وقتی یکی‌اززوجین بمیرد ، زوج دیگر ، لانه را ترك گفته و به سرزمین دیگر مهاجرت میکند و همسر دیگری برای خود دست‌و پا می کند. همیشه ماده عقاب است که‌باید همسرش را انتخاب کند.

● **تخمگذاری**

عقاب لانه‌اش را درروی تخته سنگها و پرتگاه هائی‌بنا می کند که‌پای ذیحیاتی بدانجا نمیرسدو بامقداری شاخه درخت‌و چوب و برك خشك و میوه کاج آنرا می سازد . عقاب ماده در موقع تخم گذاری مقداری از پر های سینه خود را کنده و کف لانه را باآن مفروش می کند .

درجه حرارت بدن عقاب ۴۲ درجه‌است و معمولا یك یا دوتخم میگذارد . تخم عقاب گرداست و رنك آن متغیر بوده و از سفید باقوه‌ای روشن تغییر میکندوگاهی خالهائی روی آن‌دیده می شود. عقاب ماده ۳۵روز روی تخم می خوابد وقتی در ماه‌مه‌جوجه‌عقاب‌از تخم بیرون می آید بدنش پوشیده از پر های ریز سفیداست .درتمام این مدت ، عقاب نربه‌نگاهبانی اطراف لانه وشکار می پردازد . و چون طعمه‌ای بدست آورد ،آنرا به لانه آورده و جلوی همسرش می گذاردودراین‌مدت،مسئولیت تغذیه عقاب ماده باعقاب نراست .

ریدرزدایجست

گریپ بیماری فصل

* **ویروس گریپ موذی‌ترین ویروسها است و مرتبا شکل آن عوض میشود**

معمولا از هرده نفر که به‌بیماری گریپ مبتلی‌میشوند۹ نفرشان‌برای چند روزی گرفتار سردرد شدید ، گلو درد با تب ۳۹ تا ۴۰ درجه‌می شوند گاهی هم بیماری منجر به برونشیت میشوداما بطور کلی‌بیمار پس‌از چند روز استراحت حالش روبه بهبود میرود و تنها یك حالت ضعف باقی میماند .

اما بیماری گریپ همیشه باین ترتیب سادگی معالجه نمیشود . معمولا هرچند سال یك‌بار اپیدمی گریپ سراسر جهان را فرامیگیرد و تلفات سنگین ببار می آورد .

* **۲۰ میلیون تلفات**

در سال ۱۹۱۸ در سراسر دنیا درحدود بیست میلیون نفر از همین بیماری گریپ جان سپردند .

در سال ۱۹۵۷ نیز با آنکه در معالجه بیماران از انواع و اقسام آنتی‌بیوتیك ها استفاده شدمعذلك این بیماری‌عده زیادی‌را بدیارنیستی گسیل داشت .

* **ویروس موذی**

بدون شك ویروس گریپ یکی از «موذی‌ترین» ویروس ها است ویروس های اصلی این بیماری‌بنام های «آ» . «ب» . «ث» و «د»شناخته میشوند و هرکدام ازاین ویروس‌ها گروه های فرعی متعددی دارندوقتی که بیماری گریپ در کشوری بصورت «اپیدمی» درمی آید همه مردم شهر در برابر آن (اما تنها نسبت به‌یك نوع بخصوص‌ویروس) مصونیت پیدا میکنند زیرا پس از گذشت یك هفته تقریبا بدن افراد مبتلا یك «آنتی‌ژن» مخصوص‌برای مبارزه باویروس تولید میکنند باین ترتیب در پایان «اپیدمی» همه مردم خودبخود برضد بیماری «واکسینه» میشوند . ولی مسئله بهمین جاتمام نمیشود . ویروس بیماری برای‌ادامه حیات خود و مبارزه با «آنتی‌ژن» ها ساختمان خود را عوض میکند واز این تغییر شکل ویروس «آـ۲» بوجود می آید و همین ویروس «آـ۲» بود که در سال ۱۹۵۷ موجب شد که عده زیادی‌براثر این‌بیماری جان سپارند .

این تغییر شکل ویروس هنگام شیوع بیماری بطور اپیدمی مشکل بزرگی بوجود می آوردو عملا‌تلقیح واکسن ضد گریپ را بی‌اثرمیکند

این پدیده هرگونه تلقیح‌را در مورد مبارزه با بیماری گریپ بی‌اثر میکند .

مطبوعات جهان

این خبر را در سراسر ایران منتشر کنید

پیکان طلا

هم اکنون در کارخانجات ایران‌ناسیونال وضع فوق‌العاده‌ای بوجود آمده است و ده‌ها مهندس، طلاکار و کارگرزبده باشور وهیجان مشغول ساخت یکدستگاه پیکان طلا میباشند.

در این اتومبیل که بسیاری‌از قسمتهای تزئینی آن از طلا ساخته میشود ۱۲ کیلو طلای ۱۸ عیار بکار خواهد رفت.

این پیکان‌طلاکه بافتخار پنجمین‌سال پیروزی انقلاب سفیدشاه‌وملت ساخته میشود طی‌مراسم‌باشکوهی بیکی از هموطنان ارجمند تعلق خواهد گرفت.

منتظر یکشنبه باشید

باسم ایران

بانك بیمه ایران

بدارندگان حساب رفاه خانواده برای :

تحصیل — تهیه اثاثیه وجهیزیه — ازدواج — ماه عسل وتعطیلات — تهیه مسکن — تشکیل سرمایه

باشرایط آسان وام میدهد

تاچهاردرصد بهره میپردازد وبگم قرعه تا ۳۰۰٫۰۰۰ ریال بیمه حوادث میکند

سعادت وآسایش خانواده در حساب رفاه خانواده بانك بیمه ایران

برای یادگرفتن زبان هیچ‌وقت دیر نیست

همین‌امروز مشترك شوید ووسیله لینگافن‌بدون معلم وبدون‌وقت‌معین‌هریك‌از۳۷ زبان زنده دنیارادرمدت ۱۷۰ساعت بیاموزید.

برای کسب‌اطلاعات بیشتر کوپن مقابل را پرنموده به آدرس تهران صندوق‌پستی ۱۱۳۵ ارسال ویاشخصا بانستیتوی‌جهانی لینگافن درایران و خاورمیانه ـ تهران‌خیابان شاه ـ ساختمان آلومینیوم مراجعه فرمایند.

نام ونام خانوادگی .....

نشانی کامل .....

زبان مورد درخواست ..... شهر .....

جدول کلمات متقاطع شماره ۳۶۲۴

افقی : ۱- شاعر درآنجا نیز نورخدا دیده است - قهرمان شیرجه از بالای آن به استخر میپرد ۲- خرد و کوچك - بهترین نوع ذغال - نابینا ۳- شراب - از سازهای هندی - دوتایش یکی میشود - یار مرد ٤- جمع صحیفه است و بمعنی کتب آسمانی می‌آید - قطاع‌الطریق ۵- مرتجع معروف- از عزیزان - روز بروز کوتاه میشد ولی سرمای هوا فعلا آنرا ثابت نگهداشته ٦- نهی ازگفتن - از وسایل نقلیه - فکر و خیال است یا معامله کردن ۷- مادر عرب- از فیلمهای معروف پل‌نیومن - از وسایل ورزشی ژیمناستیك ۸- وقتی ازکام نگشایند دلیل سکوتست -سراست ونباید فاش‌شود- شتر عرب - بعضی‌ها آنرا به‌کفش دارند ۹- تدبیرها - کاتولیك‌تر از همه -گاهی حریف را باین وسیله از میدان بدرمیکنند ۱۰- ازگیاهانی که دررنگرزی بکار می‌آید- آفتی که از آسمان سرازیر میشود - بهوای دانه درآن‌میافتند ۱۱- مداد نقاشی-جزایری درجنوب شرقی آسیا - مشك آب بدوش میانداخت و آب میفروخت ۱۲- شاگرد و همکار - در دکان قصابی آنرا بجوئید ۱۳- عرب شمسی و قمری آنرا دارد - وقتی شهری چنین شد هرکس هرکاری بخواهد میکند - مال لنجانش از همه معروفتراست- قسمتی از لباس مردانه ۱٤- فیلمی از آلفرد هیچکاك - برای طعم و عطرش در مربا میریزند - میزدند و خبر میکردند ۱۵- نام قدیم شهر مدینه - کتابی معروف از گوستاوفلوبر .

عمودی : ۱- از میوه‌های‌مناطق گرمسیر- هنرپیشه‌کمدی سینمای ایتالیا ۲- راه‌ترن - زبردست مافوق کارمیکند - از بین بردن ۳- از علائم مفعول باواسطه - بت - نوعی لباس برای زنان - آزاد ٤- پیش‌از دمیدن آفتاب - نورانی ۵- بزرگترین قاره- بیماری تورم رگها - فاصله بین دو کوه ٦- باید باشد تانظمی بوجود آید - وسیله برای اعدام مجرمین - محصول بطری ۷ - بین دوچیز یا دوکس نفرت وجود دارد-گیج ومبهوت - تکیه کلام‌خانم ۸- مکروحیله- کمانگیر معروف باستان - شهری درآلمان- درکتاب عهد عتیق آمده‌که کسی‌که احترام پدرومادر را نگاه ندارد چنین میرائی‌خواهد برد ۹ - حرف ندا - مجسمه‌ساز معروف فرانسه - تر شده و بوی رطوبت‌گرفته ! ۱۰- میوه آتشی - نوعی تلمبه است ومال بنزینش معروفست- منطقه‌ای نزدیك آمل‌که کتیبهٔ آن معروف است ۱۱- باید بعضی اوقات بتن مالید - کاهوست یا مخلوطی از همه‌چیز - میخواهد وطلب میکند ۱۲- درمقابل مزد بکار گمارده شده است - وسیله‌ای برای قمار ۱۳- عیب - بی‌چیز و فقیر - محل قرار گرفتن - مرغ در غروب آفتاب میرود ۱٤ - از درندگان - نام سابق وزارت دارائی - بهرحال عار نیست ۱۵- شاعر گوید چون برروی پوشد مرغزار آنوقت کوهسار پرنیان هفت‌رنك بسرمیکشد - از انواع رقص !

حل‌جدول شماره ۳۶۲۳

---

۳۰ سال قبل در همین روز

شیخ‌خزعل

شیخ خزعل کت وشلوار پوشید

دیروز مراسم سلام خاص بمناسبت ولادت حضرت‌سیدالشهداء(ع) در کاخ شخصی اعلیحضرت همایونی برقرار گردید و هیئت دولت و طبقات مختلفه نمایندگان مجلس‌ورجال واشراف‌متدرجا حضور همایونی شرفیاب و تبریك عرض کردند.

چیزی که در مراسم سلام‌دیروزتازگی داشت تغییر لباس شیخ‌خزعل خان بودکه باکلاه‌پهلوی و لباس کت و شلوار ملبس گردیده بود و ایشان‌آخرین‌کسی‌است در بین روسای ایلات‌و مشایخ که تغییر لباس داد ودیروز موردمراحم مخصوص همایونی‌واقع گردید .

معارف خوزستان

اطلاعات در سرمقاله‌خودتحت عنوان‌فوق مینویسد : رساله ای اخیرا از آقای میرزا حسین‌خان امید رئیس معارف خوزستان رسید که دراین رساله مقایسه‌ای ازاوضاع معارف در دو سه سال اخیر نموده است طبق‌این رساله تاقبل از عقرب ۱۳۰۱اسمی هم از معارف ومدرسه در ایالت خوزستان شنیده نمیشد زیرا این قطعه از مملکت تقریبا از ایران منتزع شده بود ودولت ایران در این صفحه ماموری نداشت چند نفری‌که اعزام میگردید تابع حکومت‌مرکزی نبودند از سال ۱۳۰۱ که قشون دولت‌وارد این صفحه گردید نفوذاجانب درهم شکسته شد ودولت توانست شروع بکار کند وازآن وقت تا سال ۱۳۰٤ دو نفر نماینده معارف اعزام گردیده بودکه موفق شدند دومدرسه چهار کلاسه در شوشتر و دزفول را اداره کنند و تاآنموقع دروسی که تدریس میشد عربی و انگلیسی بود و از پروگرام معارف اسمی هم شنیده نمیشد اقداماتی که از سال ۱۳۰٤ صورت گرفت تاسیس مدرسه جدید ، استخدام معلمین خوب و درنتیجه ده‌باب مدرسه ذکور و اناث که در تمام نقاط خوزستان پیدا شده بود تدریجا تا سال جاری ۱۳۰۷ به ۲۵ باب‌مدرسه‌ذکور و ۵ باب مدرسه اناث در شهر های‌مختلف خوزستان تبدیل‌گردید و بهمین نسبت عده محصلین و محصلات درتمام نقاط‌خوزستان علاوه گردید .در سال ۱۳۰٤ شاگردان ذکور در خوزستان ۹۳۸ نفروعده محصلات ۳۰نفر بود ودر سال جاری (۱۳۰۷) به ۲۰۶۲ نفر پسر و ۳۰ نفر دختر ارتقاء یافته است ولی باید اعتراف کردکه این مدارس واین تعداد محصلین‌برای ایالتی‌مانند خوزستان که تازه در مرحله ابتدائی ترقی قرارگرفته و اقدامات مهمی ازحیث احداث راه‌آهن . ایجاد خط‌شوسه شروع گردیده خیلی کم و محتاج بتوسعه میباشد . خوزستان‌دردرجه اول محتاج طبیب و دوا و درجه دوم‌تعمیم معارف است و ما توجه سریع دولت‌راباین دو موضوع جلب نموده و انتظار داریم نسبت بصحیه و معارف خوزستان اقدامات اساسی شروع گردد .

اعلان از طرف بلدیه طهران

بعموم مستاجرین دکاکین‌و مغازه‌ها برای آخرین مرتبه اخطار میشود که باید همه شب در موقع تعطیل ، زباله را در کنار خیابان بریزند تا صبح زود قبل از شروع بعبور و مرور ،مامورین تنظیف جمع‌آوری‌و بخارج حمل‌نمایند. چنانچه‌ازاین‌ببعد زباله درمقابل دکان و مغازه مشاهده بشودمطابق قوانین جاریه مرتکب شدیدا تعقیب خواهد شد .

فیلم جدید در گراند سینما

اخیرا فیلم مشهود علل هفت گانه مهلك که عبارت از نتایج وخیم تنبلی ، طمع ، هوس ، خشم ، غرور ، شهوت و عشق که‌با صرف چند میلیون دولاردر امریکاتهیه شده و سه سال متمادی در آنجا نمایش داده شده توسط آقای علی وکیلی برای نمایش درگراند سینما وارد شده‌است .

(نقل از اطلاعات هفتم دی ۱۳۰۷)

شاهین سفید

نوشته : احمد احرار

-۲۱۶-

سلطان محمد از خشم بخود پیچید وگفت :

- آیا درمیان شما هیچکس نیست‌که سئوال مرا جواب بگوید ؟ !

اینبارمردی درشت اندام‌که جای زخمهای فراوان‌صورتش را پوشانده بود از جای برخاست و صدای او دیوار سکوت را شکست :

- باقبال شهریار ، غلام این مهم را کفایت میکند !

چشمها بطرف اتابك شیرگیر برگشت ونگاهها درصورت چاك‌چاك او خیره ماند . شیرگیر اقطاع‌دار و حاکم آبه وساوه بود . چنان تهوری ازین مرد خلاف انتظار و حیرت آور نبود ، زیرا درمیان امیران و سرداران واقطاع‌داران سلجوقی به‌کله خشکی و بی‌پروائی شهرت داشت و هریك از خطوط بیشماری که صورت وبدنش را مثل اندام‌گورخری مخطط ساخته بود، یادگار واثری ازدیوانگی‌های او درمیدانهای جنك‌شمرده‌میشد.

با این اوصاف ، شیرگیر عمرچندباره خودرا که هربار بطور معجزه مانندی از چنگال مرك رهانیده بود وقف نبرد الموت میکرد .

تبسمی حاکی از رضایت ، چهره ملول و مکدر سلطان را از هم گشود . امیر ایلقشفت ، سردار سالخورده و با نفوذ بلافاصله از فرصت استفاده‌کرد و پیش‌از آنکه سلطان سخنی بگوید . احترامی بجای آورده بلهجه غلیظ تاتاری‌گفت :

- سرور من ! سکوت‌ما درین مجلس نه از باب آنست که دربذل جان مضایقه یا از نبرد هراسی داشته باشیم.چنانکه خاطر شهریار مسبوق است حاضران این مجلس بلااستثناء ودرهر شرایط واحوال آماده جانبازی وفداکاری بوده ومراتب خدمت خودرا چه در دولت بندگان سلطان و چه پیش‌از آن در رکاب پدر و برادران شهریار رحمهم‌الله اجمعین مکرر به ثبوت و ظهور رسانیده‌اند . من بنوبه خود از آنجهت سکوت کردم‌که بضاعت قبول همچو مسئولیتی درخود سراغ‌نداشتم وگمان میکنم دیگران نیز همین رعایت راکرده‌اند . حالیه‌که اتابك شیرگیر دراجرای نیات شهریار داوطلب و عهده‌دار مسئولیت شده‌است من از جانب خود اعلام میکنم‌که با همه مقدورات خود شخصا بفرماندهی این سردارگردن نهاده‌مهیای هرگونه جانبازی خواهم بود .

سخنان امیرایلقشفت با تائید و قبول همگی سرداران روبرو شد وآنان نیز یکصدا آمادگی خود را دراستقبال از فرماندهی شیرگیر اعلام داشتند . بدینسان اتابك شیرگیر به اولین پاداش بزرك خود رسید . زیرا سردارانی‌که از حیث سن و مرتبه در درجاتی بمراتب بالاتر ازو قرار داشتند همگی خودرا تحت فرمان او قرار داده و درحقیقت سند فرماندهی کل قوا بوی سپرده بودند .

سلطان محمد نیز بنوبه خود بر این سند صحه نهاد وگفت :

- همانطورکه پیش‌ازین‌گفتم مرا مهمی بالاتر از دفع و قمع ملاحده نیست و بزرگتر از ایشان دشمنی برای خودم و برای دین و برای این دولت و مملکت نمی‌شناسم . هرکس دوست ماست لاجرم باید دراین دشمنی سهیم و متعصب باشد وشیرگیر را بواسطه چنین خدمتی‌که قبول کرده‌است ازهمه نوع حمایت و عنایتی برخوردار میکنیم . خزائن و دفائن ما یکسره و سپاهیان ما جملگی باختیار او خواهد بود واز شما سرداران توقع دارم که در تقویت وتایید او بهیچ کیفیت کوتاهی نکنید ...

سلطان بعهد خود وفاکرد و بعداز ترك مجلس ، بلافاصله فرماندهی سپاهیان خاصه را از جانب خود به اتابك شیرگیر سپرد و قبل‌از آنکه سرداران بولایات بازگردند فرمانی بنام یکایك آنان صادرشدکه موظفند قسمتی‌از سپاهیان تحت‌فرمان خودرا درکوتاهترین زمان باختیار اتابك شیرگیر قرار دهند.

درفاصله چندروز اتابك شیرگیر بعالیترین مقامات‌قشونی رسید و فرماندهی بزرگترین لشگری راکه طی سالهای بعداز مرك ملکشاه آرایش یافته بود بدست آورد . این سپاه عظیم که همه امید سلطان محمد برای ریشه‌کن ساختن باطنیان به آن بسته بود ، از انواع کمکها و مساعدتهای مالی برخوردار میشد . سلطان همه مخارج لشکرکشی را بدون هیچ قید و شرطی قبول‌کرده‌و برجیره‌و مواجب سپاهیان افزوده بود تا بادلگرمی بیشتری بجنگند . شیرگیر بسربازان خود وعده‌داده بودکه هرکس دراین جنك‌کشته‌شود خانواده اوتحت‌سرپرستی وتکفل شخص سلطان قرار خواهدگرفت وکمترین خدمتی از جانب سپاهیان بی‌پاداش نخواهد ماند .

باچنین سپاهی ، اتابك شیرگیر عازم الموت شد.سلطان محمد برای تجلیل سپاه شیرگیر و سپاهیان او راکه میان‌آنها گروهی از سرداران‌نامی ونزدیکان‌واقوام پادشاه دیده‌میشدند، تاپشت دروازه اصفهان بدرقه‌کرد . آذوقه واسلحه‌ای‌که برای لشکرکشی از پشت‌سر این سپاه حمل میشد سابقه و نظیر نداشت و بواقع سلطان محمد همه مقدورات وامکانات خود را برای این قشون‌کشی اختصاص داده بود .

استخدام

برای استخدام به آدرس

ذیل مراجعه کنید نشانی‌لاله‌زارنو ساختمان البرز شماره ۳
۱-٦ ۲ آ-۲۳۰۷

محاسب تاسیسات تهویه مطبوع

ترمیك به یکنفر محاسب‌تاسیسات تهویه مطبوع وحرارت مرکزی نیازمند است جاده قدیم شمیران مقابل سینما ریولی خیابان مزین‌الدوله شماره ٤٦ تلفن ۷۳۱٤۰ و ۷٦۵٦٤۵
۱-۳ آ-۳۲۲۹

ارج

اشخاص واجد شرایط زیر استخدام میشوند

۱- کارمند اداری با حداقل تحصیلات دیپلم متوسطه و آشنا بزبان انگلیسی .

۲-نقشه‌کش قالب و ماشین‌آلات صنعتی با تحصیلات دیپلم فنی و دوسال سابقه کار

۳- کارگر قالب ساز و صفحه تراش ماهر باحداقل تحصیلات ششم ابتدائی وسه سال سابقه کارو آشنا به‌نقشه خوانی

٤- کارگر تعمیر کار بخاری‌با حداقل تحصیلات ششم ابتدائی و داشتن گواهینامه رانندگی موتورسیکلت .

درهرچهار مورد‌داشتن برك‌خاتمه خدمت یامعافی نظام وظیفه ضروری است .

شرکت‌سهامی‌ارج خیابان شوش شرقی تلفن ۵۵۳۹۱
۱-۳ آ-٤٦۷۵۸

آگهی استخدام

بانك ملی ایران ده نفر دیپلمه ریاضی که حداقل معدل دیپلم‌آنها ۱٤ باشد باشرائط زیر برای‌برنامه نویسی حسابگری از طریق مسابقه طبق مقررات‌بانك استخدام‌میکند:

۱- تابعیت ایران

۲- متدین بیکی از ادیان رسمی کشور

۳- حداکثر سن ۳۲ سال

٤- انجام خدمت زیر پرچم‌یادارا بودن معافیت بغیراز معافیت‌پزشکی

۵- نداشتن سابقه محکومیت کیفری بگواهی مراجع قضائی

٦- داشتن‌سلامت کامل‌بگواهی بهداری بانك ملی ایران

۷- موفقیت در مصاحبه حضوری وامتحانات کتبی

داوطلبان واجد شرائط میتوانند تاپایان وقت اداری‌روز پانزدهم‌دیماه ۱۳٤٦ تقاضای خودرا بانضمام‌مدارك زیر بوسیله پست سفارشی به‌اداره کارگزینی این بانك ارسال دارند:

۱- تقاضا نامه باقید نشانی‌کامل

۲-دوبرك رونوشت مصدق‌شناسنامه

۳- دو قطعه عکس ٤×٦

٤- یك برك فتوکپی مدرك‌تحصیلی

۵- رونوشت‌دفترچه پایان‌خدمت یابرك معافی

به‌تقاضاهائی‌که ازتاریخ‌شانزدهم دیماه ۱۳٤٦ ببعد به‌بانك ملی‌ایران برسد ترتیب اثر داده نخواهدشد.

بانك ملی ایران -اداره کارگزینی
۱-۳ ۱-٤۷۰۰۳

بچندنفر کارگر نجار باسواد

نیازمندیم نادری خیابان همایون پلاك ٤٦ تلفن ٦۰۵٤۱ غلامعلی طائی مراجعه فرمائید .
۱-۲ آ-٤۷۲۸۸

تراشکار

شرکت سهامی‌ریسندگی وبافندگی فخرایران برای تکمیل کادرفنی کارخانجات خود واقع در هشتاد کیلومتری جاده تهران - قزوین بچند نفرتراشکارباسواد که‌دفترچه خاتمه خدمت یا معافی دائم داشته باشند نیازمند است.

داوطلبین میتوانند باداره‌کارگزینی شرکت واقع در خیابان حافظ - ساختمان بانك کارطبقه ۱۹مراجعه نمایند.
۱-۳ آ-۲۹۸۹۳

آگهی استخدام

جمعیت شیروخورشید سرخ‌خوی بمنظور تکمیل کادر بیمارستان امدادی خود یکنفر دکتر جراح با حقوق پنجاه هزار ریال درماه‌بطور فولتایم (تمام‌وقت) استخدام‌مینماید داوطلبین می‌توانند با مراجعه بکارگزینی جمعیت شیروخورشید در تهران‌و یاجمعیت شیروخورشید درخوی نسبت بتنظیم‌قرار داد اقدام نمایند ضمنا دکتر داوطلب از ساختمان مدرن و مستقل باتمام تجهیزات برایگان استفاده خواهد نمود.

چند نفرجوان‌دیپلمه خوش‌تیپ، خوش‌برخورد -باداشتن ضامن‌معتبر جهت امور فروشندگی وویزیتوری در تهران باحقوق مکفی وپورسانتاژ استخدام می‌شوند.

کسانیکه اتومبیل‌شخصی وسابقه ویزیتوری داشته باشند مقدم‌خواهند بود. داوطلبان مشخصات کامل‌خود رابایك قطعه‌عکس به‌آدرس :خیابان روزولت مقابل‌سینمای‌دیاموند‌شماره ۲٤۵شرکت برندلئوم‌ارسال‌فرمایند.
۱-۲ آ-۳۹۷۹۳

آگهی استخدام

جهت ثبت‌نام تلفن ۷٦۵٦۸۸
۱-۳۰ آ-۳۲۲۸

نیازمندیم به تلفن ۳۳۹۳۵مراجعه شود
یك پرستار باتجربه
۱-۳ آ-۲۹۹۵

بدونفر بانوپادوشیزه بامعلومات سیکل اول جهت انجام کار های ویزیتوری با حقوق مکفی نیازمندیم تلفن ۷۵٦۹۱٤ شرکت ایران‌تور
۱-۳ آ-٤۷۲۳٤

کارخانجات قو

۵نفردوشیزه یابانوی دیپلمه‌دوره منشیگری دبیرستانهای پایتخت را از طریق‌آزمایش استخدام مینماید تقدم با فارغ‌التحصیلان آشنا به ماشین‌نویسی لاتین و امور بایگانی است خیابان خیام- ساختمان قو- کارگزینی .
۱-۳ آ-۳۲۲٦

آگهی استخدام

شرکت واحد اتوبوسرانی اصفهان احتیاج‌به ۵۰ نفر راننده پایه یك و دو همگانی دارد که سن آنان از ٤۵ سال زیادتر و ۲۵ سال کمتر نباشد -اشخاص واجدشرایط به شرکت واحد اتوبوسرانی اصفهان مراجعه کنند .
۱-۲ آ-٤۷۱۳۰

استخدام کارگر

یکنفر کارگر با ماشین های‌تزریقی پلاستیکی و قالب پلاستیك سازی آشنائی کامل و سابقه کار داشته باشد استخدام میشود . داوطلبین بشرکت کارخانجات پارس‌الکتریك خیابان آیزنهاور جنب‌بی‌اف‌گودریچ شماره ۵٦۳مراجعه نمایند .
۱-۳۳ آ-۲۹۹۸۵

ویزیتور باسابقه

بیك نفر ویزیتور باسابقه که‌دارای گواهینامه رانندگی و سابقه کار باشد نیازمندیم شرکت تهران‌گاز، خیابان پهلوی ،مقابل بزرگمهر شماره ۸۵

Neede: Secretary a man well experienced in composing and typing business letters both in English and Farsi.
Only the most capable shall be considered.
Call 612229. 43952.
A—47262 3—1

آگهی استخدام دانشیار

دانشکده علوم دانشگاه تهران‌برای فیزیك جو احتیاج به یك تن‌دانشیار دارد که از طریق مسابقه انتخاب و استخدام مینماید .

داوطلبان میتوانند از تاریخ‌نشر اولین آگهی تا مدت دو ماه همه روزه باستثنای ایام تعطیل‌باتسلیم مدارك مشروحه زیر :

۱- کلیه مدارك تحصیلات عالیه و دانشنامه دکتری یا معادل آن در رشته مربوط .

۲- کلیه مدارك در مورد‌گذراندن مرحله استادیاری در دانشگاه .

۳- برك انجام خدمت زیر پرچم یا معافی از خدمت .

٤- مدارك و سوابق استخدامی (در صورتی که سابقه استخدامی داشته باشند) .

۵- شش قطعه عکس و دو برك رونوشت مصدق شناسنامه .

٦- برك معرفی از سازمان‌هدایت فارغ‌التحصیلان .

باداره دبیرخانه دانشکده‌مراجعه و ثبت نام نمایند. الف ۹٤۰۵

یك کارخانه بزرك صنعتی

واقع در تهران کارگران زیررا باحقوق مکفی استخدام مینماید .

۱- کارگر جوشکار کاربیت با حداقل ۳سال سابقه کار .

۲- کارگر رنك و پیستوله کار باسه سال سابقه کار .

۳- کارگر فنی با حداقل‌تحصیلات سیکل .

٤- کارگر ورق‌کار سمباته زن

۵- کارگر فلزکار ، پرس کار فنی با حداقل تحصیلات سیکل و حداقل سه سال سابقه کار .

متقاضیان بایستی با در دست داشتن عکس و رونوشت شناسنامه و برك عدم سوء پیشینه و دفترچه پایان‌خدمت یا معافی دائم باتعیین وقت قبلی توسط تلفن۷۹۳۵۱۰ در محل کارخانه حاضر شوند .
۱-۳ آ-۳۲۵۳

متخصص سیلك اسکرین

یك نفر متخصص چاپ سیلك اسکرین استخدام میشود تلفن ٦۲۱٦۱۳
آ-۲۹۹۷۹

یك شرکت بازرگانی و صنعتی یکنفر حسابدار مطلع‌را با حقوق مکفی استخدام می نماید . واجدین شرایط مشخصات کامل ودو قطعه عکس خودرابه راهنمای‌شماره ۳۹۱ اطلاعات ارسال‌دارند .
۱-٤ آ-٤۷۱۰

استخدام

یك موسسه بزرك صنعتی‌و تولیدی واجدین شرایط زیرین را بطور تمام وقت باحقوق مکفی درتهران استخدام مینماید . داوطلبان که بدون موانع قانونی استخدام‌باشند مشخصات کامل خود را با یك‌قطعه عکس بصندوق پستی ۲۰٤٤تهران ارسال فرمایند .

۱- چندنفر دکتر یالیسانسیه دارو سازی باسابقه کار درلابراتوار

۲- چند نفر لیسانسیه شیمی مرد جهت کنترل و تهیه محصول .

۳- چندنفر لیسانسیه علوم‌اداری یا اقتصادی یا بازرگانی و یا مهندس صنایع وارد باموور برنامه ریزی صنعتی .

٤- چند نفر اپراتور پروگرامر ماشینهای الکترونیکی با سابقه‌کار

۵- چندنفر نقاش و طراح که بکار های چاپ و تهیه کلیشه‌وارد باشند .

٦- چندنفر فروشنده با گواهی موتور سیکلت و وثیقه ملکی و تحصیلات در حدود سیکل .

۷- چندنفر دیپلمه هنرستان رشته برق‌باسابقه کار .

۸- چندنفر کارگر باطریساز که به سیم کشی اتومبیل وارد باشند .

۹- چندنفر راننده پایه یکم یا دوم همگانی جهت کار در تهران و شهرستان ها .
آ-۲۳۵٦

آگهی راننده درجه یك

شرکت مقاطعه کاری‌مجم‌بامسئولیت محدود به ده نفر راننده درجه‌یك احتیاج دارد داوطلبین میتوانند همه روزه از ۸ صبح الی ۱۲و از ٤ الی ۸بعداز ظهر به نشانی خیابان ویلای شمالی خیابان اسفندیاری پلاك۳۱ دفتر شرکت مراجعه و یا با تلفن ٤۵۰٦۱ تماس بگیرند مدت این آگهی ۵ روز میباشد .
۱-۲ آ-۲۹۹۳۳

یك شرکت ساختمانی

بیك نفر صندوقدار که دارای‌سابقه کار و ضامن معتبر باشد و یك‌نفر انباردار که با اصول جدید انبارداری آشنائی داشته باشد برای یکی از کارگاه های خود درحوزه استان فارس احتیاج دارد سن داوطلبان نباید از چهل سال‌بیشتر باشد متقاضیان تقاضای خود رابه راهنمای شماره ۳۸۷ روزنامه اطلاعات ارسال فرمایند .
۱-۲ آ-۲۹۵۵۹

پیکان طلا

(در صفحه ۹)

جویای کار

متخصصین امورفنی‌وصنعتی

شمارا تامین مینمایدتلفن ۳۱۸٦۹

ماشین نویس دیپلمه باسابقه جویای کاراست ۳۵۰٤۰
۱-۱۰ آ-۳۰٤۷

جوانی دیپلمه باداشتن گواهی تکنیسین رادیولژی از آلمان‌وتسلط کامل‌به زبان آلمانی و آشنائی به زبان انگلیسی وماشین نویسی و گواهینامه رانندگی جویای کار است براهنمای شماره ۳۹۰ روزنامه اطلاعات مراجعه فرمائید .
آ-۲۹۹۸۷

جوانی ۲۱ساله دارای گواهی نامه دوشخصی بین‌المللی آماده کار است تلفن ٦۱۳۳۱۳
آ-۲۹۹۳۹

دکوراتور تمام وقت

آماده کار می باشد تلفن ۳۰٤۸۷۱
۱-۲ آ-۳۰۰۱۷

پرستار بچه

یکنفر پرستار جهت نگهداری بچه یکساله باحقوق مکفی‌استخدام میشود داوطلبینی که سن آنان در حدود ۳۵سال است میتوانند بتلفن ٦۲۳۲۵۷ مراجعه نمایند .
۱-۳ آ-۲۹۸۹۱

بیکنفر جوان با سواد

که در کار های پلاستیك سازی اطلاعاتی‌داشته باشد نیازمندیم‌تلفن ٤٦٤۹۰
آ-۳۲۵۰

یك شرکت بزرك تولیدی

بچندنفربازاریاب با تجربه بر اساس حقوق ثابت‌وپورسانتاژنیازمند است تلفن ۲۸۵۱۳
۱-۲ آ-۳۲۵۱

برای ساختمان شما

ایرانیت‌محصول وطن‌شماست

ایران تزئین سازمان تهیه ونصب ایرانیت آکوستیك پارکت ، موکت، گرکره ، پرده خدمتگزار شما - سه راه شاه ساختمان آزاد شماره ٤۰ تلفن ٦۸۲۵۹
۱-۱۰ آ-۳۰۹٤

رفع گرفتگی لوله ساختمان در ۲ دقیقه سازمان ترااکم تلفن ۸۸۱٦۸۱

نقاشی ساختمان جانفدا

۷۸۱۹۷۷ کاغذ دیواری و نصب
۷۸۱۹۷۷ نقاشی ساختمان باقساط
۷۸۱۹۷۷ ۱-۳۰ آ-۳۸۱۱

رفع گرفتگی بروع لوله ساختمانی بادستگاه‌تراکم هوا- تلفن ۷۸۷۲۷

کلیه کارهای‌تعمیرات

ونوسازی ساختمان‌شما بطور نقد و اقساط انجام می شود تلفن۳۱۸٦۹
۱-۲٦ آ-۳۲۵۷

مشکل قنوات وچاههای نیمه‌عمیق خودتانرا با تلفن ۸٤۲۷۹ و صندوق پستی ۲٤ تجریش در میان‌بگذارید
آ-۳۲٤۷

گم شده

گواهینامه موقت تخصص

جراحی عمومی اینجانب دکتر احمد خندانی مفقود شده از یابنده تقاضا

چکهای شماره ٤٤۷٤۰٤ تا ٤٤۷٤۳۰ حساب شماره ۳۵۳٤۰ بانك تهران شعبه بازار بنام احد گل‌نبی‌مفقوده و ضمنا چك های ٤٤۷٤٤۱ و ٤٤۷٤٤۲ و ٤٤۷٤٤٦ ببانك‌ارائه و امضاء آن جعلی واز درجه‌اعتبار ساقط است .
آ-۲۹۹۳۳

انتقاد

دکتر حسن صدر حاج سیدجوادی

مسائل صدسال قبل

آنروز ها که هر چند گاه دولتی میآمد و دولتی میرفت یکی از دولت ها برنامه مفصلی بمجلس تقدیم‌کرد. دربرنامه نخست وزیر خوشبین این دولت‌چندماده وجود داشت که‌خلاصه آنهاوعده‌تامین آب و برق و اتوبوس و نان و بیمارستان برای مردم بود. نماینده‌ای که‌بعنوان مخالف‌صحبت میکرد گفت :

ـسنگ بزرگ علامت نزدن است ! شما اگر حل یکی از این مشکلات‌را فقط بعهده میگرفتید من بشما رای میدادم و اگر یکی از آنها را هم حل کنید پشت شما نماز میگزارم ولی اینکه میخواهید آب ، برق ، نان ، اتوبوس و بیمارستان‌را یکجا درست کنید دروغ است .

نماینده مزبور حق داشت ! زیرا روزی که آن نخست وزیر رفت و کابینه‌اش سقوط کرد حتی یکی از این‌مشکلات حل نشده بود و هنوزهم حل نشده است .

نامه‌های شکوائیه و تلفن و تلگراف هائی را که بروزنامه واصل میشود میتوان برچند دسته مشخص تقسیم کرد :

آب‌وبرق، تلفن ، اتوبوس ،آسفالت بیمارستان ...

و بقیه مسائل که فقط ده در صد از شکوائیه ها را تشکیل میدهدباز هم مربوط باحتیاجات و نیاز های اولیه‌است مانند گورستان ، مدرسه، زباله و غیره ...

و این مسائل برای تهران با همه عظمتی که در حق آن قائل هستند در حقیقت اگر موجب شرمساری نباشد حداقل نشانه عدم آگاهی و ناآزمودگی مسئولان در کار است .

امروز انسان متمدن با مشکلات دیگری‌غیر از احتیاجات اولیه‌زندگی مانند آب و برق و وسیله نقلیه و بیمارستان روبروست .

مسائل‌قرن بیستم مسائلی ازقبیل آب و برق و تلفن نیست . مسائل بزرگتر و مهمتری مانند استفاده از انرژی‌های ناشناخته و یاگشایش راه فضا و همچنین پیروزی و غلبه بر بیماریهای لاعلاج است .

آب و برق ، تلفن مسائل ابتدائی تهران امروز یا حداکثر مسائل صد سال‌پیش‌است یعنی مسائل ومشکلات قرن نوزدهم و ما هنوز در پایتخت با این مشکلات مواجه هستیم ومعلوم نیست تا چه زمانی باید با این مشکلات روبرو باشیم !

هنوزدستگاه های ما آمادگی‌مقابله با ابتدائی ترین عوامل طبیعی مانند برف و باران را در جاده ها و شهر هاندارند .

برف و بوران شاهراههای اصلی کشوررا سد میسازد ، هزاران مسافر را در جاده ها سرگردان میکند ، اقتصاد و تجارت مملکت را فلج‌می‌نماید‌درحالیکه یك عامل غیرمنتظره مانند زلزله و آتشفشان نیست . ما میدانیم که در این راهها هر سال برف خواهد بارید ولی برای مقابله با آن آماده نمیشویم . شما روزنامه سال قبل و سالهای قبل را ورق بزنید ، هر سال راه رشت ، راه چالوس،راه کرمانشاه ، راه‌آذربایجان وبسیاری‌ازراه‌های‌دیگر بوسیله برف مسدود شده است و روز ها و شب ها مسافران و محمولات سرگردان مانده اند و مدتها راه بهمان حالت بوده است .

علت آنکه ما در پیچ و خم‌مشکلات ومسائل‌صد سال پیش گرفتاریم‌وضع نابسامان دستگاه های اداری است.

اگردستگاه های مربوطه ومسئولان آنها وظائف خود را انجام دهند و اشخاص لایق و شایسته مصدر امور باشنداین مسائل‌باید حل شده‌باشد و انقلاب اداری نیز واقعا باید این دستگاه ها را دگرگون ساخته بنای نوی برروی آنها ایجاد کند . آنهم متاسفانه بصورت تاسف آوری تعمیر میشود .

چنانکه شهرداری یکی از شهرهای آذربایجان‌غربی با گذاشتن صندوق شکایات‌انقلاب اداری را آغاز کرد!

آقای شهردار اطلاع ندارند که‌این صندوقها سالهاست که بوسیله شهرداری‌وراهنمائی و رانندگی‌تهران وبسیاری از ادارات دیگر نصب‌شده است ولی وضع و حال بصورت آشفته‌ایست که ملاحظه میفرمائید.

۳۰۱۰

* شورایعالی اوقاف

من نمیدانم چرا افرادی که باید در شورای عالی اوقاف حضور پیدا کنند و بکارمردم رسیدگی کنند از حضور در شورا امتناع می‌کنند الان‌یك سال است که‌هروقت به‌شورای عالی اوقاف مراجعه می‌کنیم می‌گویند هنوز شورا تشکیل نشده

عدم تشکیل‌شورا باعث‌راکد ماندن کار مردم وروی هم انباشته شدن پرونده هامی‌شود .

مریم ـ حاج‌علی‌احمدکرور

* یك تقاضا

در کنکور تربیت مشاور راهنمائی وابسته به وزارت آموزش و پرورش از میان عده زیادی داوطلب ۱۴۰نفر قبول و ۵۶نفر ذخیره‌شده‌اند از وزارت آموزش و پرورش تقاضا داریم ترتیبی بدهدتا این ۵۶ نفر ذخیره هم جزو قبول شدگان محسوب‌شوند تا باینترتیب زحمات شبانه روزی آنها از بین‌نرفته‌باشد

لیلا ـ تقیان

ازساعت ۶ تا ۷بعد از ظهر نظریات شمارا منعکس میکند

* روا نیست !

اتوبوسها و اتوبوسهای کوچك خط شمیران در ایستگاه های بین‌راه بااینکه جادارند توقف نمی‌کنندوقتی دلیلش را از کمك‌رانندگان میپرسیم می‌گویند روانیست بیست، سی نفر را برای‌دو سه نفر معطل کنیم .

محمد ـ د

* ترس

ولتاژ برق کوچه هفتم خیابان کمالی به۱۶۰ رسیده است من میترسم اگر حرفی نزنیم ولتاژ برق به۵۰ولت‌هم برسد . عبداله شاهوردی

* زمین را گرفت‌وبوعده وفا نکرد

شرکت واحد۱۳ هزارمتر مربع زمین از مالکین عمده کوی افسریه گرفت تاوضع خطوط آنجا را سرو سامان دهد حالا در عوض آمده دو دستگاه اتوبوس ازکارافتاده درجاده‌خراسان بکار انداخته که هیچکس از آن‌جاده‌عبور و مرور نمی‌کند .

آب شناس

کاریکاتور روز

آقای پردلی نماینده ذابل (موطن‌دستم‌دستان) کلا زجواب آقای دکتر هدایتی وزیر آموزش وپرورش قانع نشده بود باارسال موضوع بکمیسیون عرصه‌را برجناب وزیر تنك کرد !

اراضی بند «ز»

دیروز هم خبری داشتیم که بدنبال ملی شدن اراضی تپه ماهور شمالغربی تهران در حدود ۷۰۰ هکتار از تپه ماهور های شمال شرقی تهران هم جزومنابع ملی‌اعلام شده و طبق برنامه‌ایکه در دست اجراء میباشد تبدیل بجنگل میگردد .

تا آنجا که من اطلاع دارم برنامه جنگلکاری اطراف تهران‌از مدتها در دستور کار دولت قرار داشته است و اینطور که معلوم میشود ، با تشکیل وزارتخانه جدید منابع طبیعی اینکار سرعت بیشتری بخود گرفته است و سریعتر از پیش بمرحله اجراء نزدیك میشود .

جانبداری از این اقدام بجا قبلا توسط برخی از همکارانم شده‌است و دیگر نیازی به‌تکرار آن نیست ولی چیزیکه در این مورد بیشتر از هر موضوع‌نظرم راجلب‌نمود قطعات وسیع‌اراضی مسطحی بود که در گوشه و کنار و مجاور این تپه ماهور ها قرار گرفته و کسی در این اراضی ساختمانی بنا ننموده است .مثلا درمنطقه شمالغربی تهران نزدیك همین تپه ماهور ها مقدار زیادی اراضی وجود دارد که مردم حق ساختمان در آنرا ندارند ! در صورتیکه طبق سند مالکیتی که در دست دارند این اراضی در قطعات مختلف متعلق بآنان‌است! تحقیق بیشتری کردم ، اهالی گفتند این اراضی وسیع بین شهرآرا و تهران ویلا گرفتار بند «ز» میباشد و تا مالکیت آن‌بطور کامل معلوم نشود و خلاصه از دعوای با دولت خلاص نگردد ، پروانه‌ساختمان‌نمیدهند وچندین سال است که این اراضی بهمین حال‌باقی‌مانده و در نتیجه‌عده‌ای سودجو و فرصت‌طلب تپه ماهور های اطراف را بنام خود به ثبت داده‌اند تا مردم بلاتکلیفی که فعلا نمیتوانند الونکی برای خود بسازند از تپه ماهورهاخریداری و برای خود مسکن بسازند . این مسلم‌است‌که هر علتی یك معلول دارد ، اگر می‌بینیم که تپه‌ماهور ها باتردستی خاص بنام اشخاص به‌ثبت میرسد بدان دلیل است که‌ازسرگردانی‌مردم سوءاستفاده میشود و آنانرا به بیابانها می‌کشانند و بآنها زمین میفروشند اگر برنامه ای برای اینکار مهیا شود و معلوم و مشخص گرددکه در چه حدود از تهران میتوان خانه‌سازی کرد هرگز کسی‌بهوس سودکلان ، تپه ماهود را بنام خود به ثبت نخواهد رسانید.

سیاوس سیروس

هنر و هنرمند

شهطلب از هنرمند

سازمان مستقل

آسفالت‌وزیر سازی خیابان شاهرضا که اخیرابه پایان رسیده هنوز یکسال مورد بهره برداری قرار نگرفته که بعضی قسمتهای آن بین پل چوبی ومیدان شهناز ترك خورده و پستی و بلندی پیدا کرده است، بدیهی‌است‌باید مجددا کنده شود وزیرسازی و مرمت گردد ، ممکن است‌گفته شود که مقاطعه‌کار موظف است مثلا طی ۱۰ سال هرنوع خرابی که در اسفالت خیابان مورد نظر پیدا شود مجددا تعمیر نماید ولی مطلب اینجاست در شرایط فعلی میدان شهناز و محلات مسکونی و حوالی آن از قبیل نارمك ، تهران نو ، تهران پارس وحیدیه ، سمنگان ، مهر ومدائن قریب سی هزار نفر جمعیت دارد ملاحظه بفرمائید با چنین تراکم و کثرت جمعیت چه مشکلاتی حتی برای کندن یکمتر مربع از آسفالت خیابان ها بوجود خواهدآمد.

در شرایط فعلی که مساله اسفالت خیابانهای‌تهران مورد نظر قرار گرفته باید جهت حل مشکل آن یعنی مجهز کردن‌دد حدود ۵۰ خیابان‌بزرك و کوچك‌چاره‌ای اندیشیده شود ، شاید این نظر قابل پیشنهاد باشد همانطوریکه تاسیساتی از قبیل آب ، برق یا تلفن سازمان‌وسیع‌ومستقلی دارند جهت اسفالت نیزسازمان مستقلی بوجود آید وامور اسفالت تهران را اعم از خیابان ، کوچه ، معابر ، پیاده‌رو و مرمت وحفاظت آنرا بعهده بگیرد منتهی شهرداری یاهرمقام دیگری میبایست در انجام وظایف محوله نظارت کامل داشته باشد ، در غیر اینصورت نمیتوان انتظار داشت در مدت طولانی هم مساله اسفالت تهران حل شود .

محمدعلی نجیبی

دسته بندی

انتخابات نظام پزشکی نزدیك است پزشکان شدیدا فعالیت میکنند هرگروه دریك جبهه صف آرائی کرده‌اند . پزشکان آزاد و مطب داردریکطرف پزشکان‌وزارت بهداری در طرف دیگر ، پزشکان عضو انجمن پزشکان در یك جبهه وپزشکان دانشگاه درجبهه دیگر، تحصیلکرده های اروپا در یك سنگر تحصیلکرده های امریکا در سنگر مقابل، ظاهرا این یك‌تلاش صنفی است ولی باطنا چیزی را میرساند که ازیك‌جامعه پیشرفته و تحصیلکرده بعید است و آن اختلاف نظرهائی است که وجود دارد مثلا پزشکان عضو انجمن پزشکان با اصل قانون نظام ـ پزشکی مخالف‌اند و میگویند سه ماده ازاین قانون باید اصلاح شود نمیدانم چرا این اعتراض را فقط عده ای که عضو انجمن پزشکان هستنددارند و دیگرگروه هاز ندارند . اگر موردی در قانون هست که بنفع جامعه پزشکی نیست چرا وقتیکه مواد اصلاحی راآماده میکردندسر وصدای‌کسی درنیامد وانگهی مگر نه اینکه این قانون را خود پزشکان دوست کرده‌اند یا مواد اصلاحی بعدی‌را خود پزشکان ترتیب داده‌اند آیا پزشکانی که درتهیه‌و تدوین‌قانون دست داشته‌اند باندازه پزشکان عضو انجمن متوجه منافع خود نبوده‌اند ؟ مسلما چرا ! حالا من کاری به جریانات زیر پرده‌ندارم ولی همانطور که درگذشته‌گفته‌ام اختلافات‌موجودپزشکان‌درشرایط کنونی باید کنار گذاشته شود .

همه‌ی پزشکان باید با حسن نیت کامل عده‌ای از شخصیت های برجسته و ریش سفید جامعه پزشکی را برای عضویت هیئت‌مدیره نظام پزشکی انتخاب‌کنند، افرادیکه باین سمت و با رای اکثریت پزشکان تهران‌انتخاب‌می شوند هرچه صالحتر و بی نظرتر باشند بنفع تمام گروههای‌پزشکی و بالاخص جامعه پزشکی است .

پزشکان که مایلند اصل نفع طلبی در جامعه‌آنان‌وجود نداشته باشدو صرفا همه خادمین‌اجتماع هستند باید دسته‌بندی وسنگر بندی را کنار بگذارند با اتفاق فکرو نظر واتلاف جمعی گروه‌ها کملین‌قوم را برای عضویت‌هیئت مدیره نظام پزشکی انتخاب نمایند .

داود ـ ذوالفقاری

شیلات

مردم از دریای شمال ماهی میخواهند و این دریا ماهی ندارد . هرروز صیادان توردرآب دریا میاندازند ولی تور خالی از ماهی از آب خارج میشود . زیرا در دریا هر چند ماهی بوده صید شده و دیگر چیزی باقی‌نیست که بوسیله تور آنرا از دریا بیرون بکشند.

درسالهای پیش در دریای خزر توده های ماهی در حرکت بودند . در مرداب ها ورودخانه‌ها ودریا چندان ماهی‌بودکه هنگام حرکت با کرجی ، سرنشینان با پارو نیز ماهی میگرفتند ، ولی صید با وجود وفور ماهی تحت قاعده و مقررات خاصی بود و بامور شیلات نظم و ترتیب حکومت میکرد . کارشناسان ماهی را کشت کرده و هرسال دهها هزار ماهی در مرداب‌و رودخانه ودریا می‌ریختند و باین دلیل بود که‌شیلات همیشه میتوانست صیدکند وماهی همواره دربازار به قیمت معین پیدا میشد .

چند سال است که این رویه در شیلات متروك‌شده است و تا آنجا که ما خبرداریم هیچ نقشه و برنامه علمی و فنی برای مسئله ماهی شمال بافکار عمومی ارائه نشده است .

برای آنکه بشود از دریای خزر ماهی گرفت باید در این دریا امر کشت ماهی بطور خیلی وسیعی‌صورت گیرد و اگر این برنامه بطور صحیح اجرا نشود امیدی بفراوانی و ارزانی ماهی نمیتوان داشت .

شریف مشگین

پرداخت حقوق

کسی منکر اهمیت و حسن جریان امور در بانك ملی ایران نیست و خود من از ۱۲ سال پیش که در آنموقع خبرنگار اقتصادی‌اطلاعات بودم ستایشگر این سازمان هستم ، اما وضع کار یکی از باجه های این بانك مرا برآن داشت که این سطوررا بنویسم .

چند روز پیش برای دریافت چکی از باجه دخانیات بانك ملی ایران واقع در خیابان قزوین وارد این باجه که سالن کوچکی است شدم .

این سالن پر از زن و مرد بود و صفی که از مقابل گیشه دریافت چك آن تشکیل شده‌بود تا پیاده‌روخیابان ادامه داشت و از حرفهای بصف ایستادگان فهمیدم که همه دبیر و آموزگار هستند و برای دریافت حقوق آذرماه به بانك مراجعه‌کرده‌اند.

آنها اعتراض داشتند که چرا بجای «شعبه» حقوق آنها که از اعضاء فرهنك‌ناحیه ۱۰ تهران هستند باید در این باجه کوچك که‌کارمندان آن کم است‌پرداخت شود‌وتاکیدمیکردند که کارمندان سایروزارتخانه ها معمولادرنیمه دوم هر ماه ، می توانند نیمی‌از حقوق خود را با صدور چك دریافت دارند ، ولی آنها از این قاعده مستثنی هستند . بعضی ها می گفتند که حتی به آنها اطلاع داده نمیشود که چه مبلغ به حسابشان ریخته شده است‌و باید این موضوع را از بانك بپرسند .

تااینجاحرف معلمین بود ، اما آنچه‌مراناراحت کرد رفتاربعضی از کارکنان این بانك بامشتریان بود . من نمی خواهم همه آنچه را که دیدم بنویسم تنها به ذکر این نکته که «مودبانه» نبود اکتفا می کنم و این رفتار بقدری در من تاثیر کرد که از فرط ناراحتی چکی را که‌داشتم جلوی چشم یکی از کارمندان این بانك پاره کردم و از آنجا خارج‌شدم و پس از رسیدن به اداره به آقای منصوریان رئیس فرهنك ناحیه ۱۰ تلفن کردم و جریان‌را گفتم . دل او نیز از این بانك پربودومی‌گفت که براثر اعتراض معلمان تاکنون حساب عده ای از آنها را به بانك دیگری منتقل نموده است .

این وضع در آستانه انقلاب اداری تاسف آور است .

نوشیروان گیهانی زاده

پیکان طلا

درصفحه ۹

دی‌امریکان توباکو کمپانی مالك اختراع شماره ۴۴۸۹ مربوط به (عنصر تصفیه توتون سیگار)

میل دارد با صاحبان صنایع در ایران برای بهره‌برداری از اختراع خودوارد مذاکره شود برای اطلاع بیشتر به دفتر حقوقی دکتر آقایان و همکاران خیابان سوم اسفند ۱۴۹ مراجعه فرمائید.
آ ـ ۲۹۹۹۷

۲۰۰ر۵۰۰ر۲ ریال جائزه

حساب پس‌انداز زندگی

بانك اعتبارات ایران

برای کلیه‌کسانی که در حساب خود حداقل ده هزارریال داشته باشند .

اجایزه ۱ر۰۰۰ر۰۰۰ ریال

وجوائز زیرین
برای کلیه‌کسانی‌که در حساب‌خود حداقل‌یکهزار ریال داشته باشند .

٤ جائزه	۱۰۰ر۰۰۰ ریال
٤٠ جایزه	۵ر۰۰۰ ریال
٤۰۰ جایزه	۲ر۰۰۰ ریال

جائزهٔ اختصاصی برای کسانی که در فاصلهٔ دوقرعه‌کشی مانده حساب آنها حداقل ده هزار ریال بوده‌است
۱۰۰/۰۰۰ ریال

آخرین مهلت برای افتتاح حساب ۳۰دیماه

کلیه شعب‌بانك‌آمادهٔ افتتاح حساب برای شماهستند

کارمندان در رشته تخصصی خود گمارده‌شوند

حال که مسئله انقلاب اداری‌به صورت اصل دوازدهم انقلاب سپید شاه وملت درآمده است، میخواستم پیشنهاد کنم در کلیه وزارتخانه ها بررسی شود وتخصص کارمندانیکه مشغول انجام وظایف مختلف‌هستند موردمطالعه قرار گیرد چون اغلب کارمندان کارشان بارشته‌تخصصی آنان تناسبی ندارد ، زیرابسیاری از آنها درحین خدمت به‌تحصیلات خود ادامه‌داده‌اند و مثلا کارمند وزارت‌دارائی دررشته شیمی‌تحصیل کرده و کارمند شهرداری در رشته کشاورزی و غیره تحصیل نموده‌است . من دبیر هستم ولی درمحل کارم که‌یك دبیرمتان میباشد، یکی ازهمکارانم‌دکتردارو‌سازاست، دیگری لیسانسیه اقتصاد و آن دیگر مشغول گذراندن فوق‌لیسانس در رشته جامعه‌شناسی میباشد .

اگر لااقل این اصل در نظر گرفته شود که هرکسی رابهرکاری ساختند وزارتخانه‌ها موظفند‌مشاغل رابرحسب تحصیلات و تخصص به کارمندان واگذار کنند .

وبهرحال اکنون که روز بروزنیاز دستگاههای‌دولتی‌بکادرهای‌متخصص زیادتر میشود لازم است که‌وزارت خانه‌ها صورتی از افراد خود تهیه کنند و این افراد را به‌نسبت تخصص‌وتناسب بامشاغل هروزارت خانه مبادله و منتقل نمایند

دکترمنوچهریان

نامه‌های مردم

طبیب باز گردد

اهالی سرحدی درگز طی طوماری که بروز نامه ارسال داشته‌اند از وزارت بهداری که اقدام نماید که دکتر داورزنی که مدت پنجسال در این منطقه‌مشغول مداوای بیماران بوده است وفعلا بتهران منتقل شده به درگزاعزام شود .

در این‌موردسه طوماربه‌روزنامه رسیده است .

بامضای پنجاه‌نفر ازاهالی‌درگز

عکس روز

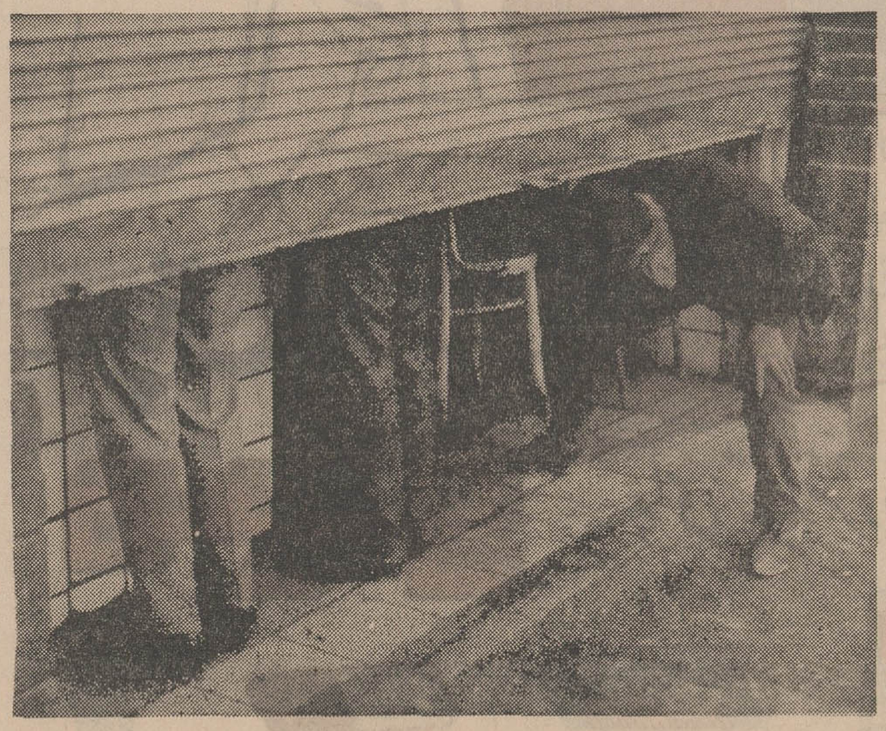

تظاهر به‌روزه‌خواری ممنوع !
اینجا یك‌دکان کله‌پزی‌است که روزه‌خواران‌بدون تظاهر! مشغولند

نسخه‌های خطی «بحرالمیت»

نکته‌های تاریك تاریخ مذاهب را روشن میکند

«خیربت کومران» ناحیه‌ایست درنزدیکی ساحل شمالی غربی بحر المیت که‌از دهانه «واردن» چندان دور نیست و در پانزده کیلومتری «جریشو» واقع شده که تابش اشعه خورشید به‌این نقطه دور افتاده و هیولائی بدان منظره‌ای پر ابهت بخشیده است. بر فراز محوطه‌ای که چند صد متر ازساحل دریا ارتفاع دارد، آثاری ازتوده‌ای خاك دیده میشود که سابقا آنرا خرابه‌های گومورہ تصور می‌کردند در قسمت غربی تپه در طرف مقابل بحرالمیت مسیلی عمیق است که‌در کنار آن پرتگاهی سراشیب قرار گرفته که‌غار هائی در آن وجود دارد. به سال ۱۹۴۷ در این‌نقطه نسخه های خطی کشف شد که یکی از اکتشافات عجیب و خارق العاده عصر حاضر است و نه فقط برای باستان شناسان جالب است بلکه برای تاریخ مذاهب جهان اهمیت بسزائی دارد.

درسال ۱۹۴۷ جوان چوپانی بنام محمد موقعی که در جستجوی یکی از گوسفندان گمشده‌اش بودبه غاری رسید که در این پرتگاه بوجود آمده بود. داستان هزار و یکشب تحقق پذیرفت: چوپان جوان، به صورت «علی بابا»ی غار مکشوفه درآمد، بجای چهل دزد غار مزبور حیوان گمشده بینوا که از طول راه خسته شده بود، در گوشه‌این غار مشغول استراحت بود. لیکن گنجینه‌ای که‌در آن غار برویهم توده شده بود، دست کمی‌از گنجینه غار «علی بابا» نداشت. این گنجینه رامردان مقدس و مذهبی دورانهای گذشته در آن غار گرد آورده بودند و گنجینه عبارت بود از نسخه های خطی قدیمی که‌آنها را در کوزه های گلین حفظ کرده بودند.

چند ماه بعد یك تاجر ارمنی یکی ازاین نسخه ها را به پروفسور «الزاسوکنیك» رئیس قسمت باستان شناسی دانشگاه عبری بیت المقدس نشان داد. نسخه مزبور جلب نظر پروفسور را کرد و پروفسور سوکنیك به بیت‌اللحم رفت و بعد از چانه زدن های‌بسیار توانست سه نسخه از نسخ خطی مزبور را که بمعرض فروش گذاشته بودند خریداری نماید.

یکی ازاهالی سوریه نیزبه چهار نسخه از آنها دسترسی پیدا کرده و آنهارا بامید فروش و نفع کلان به امریکابرد.

پروفسور سوکنیك مطالعاتی در باره ان بعمل آورده بود ولی در سال ۱۹۵۳ درگذشت پسرش «ایگال‌یادین» کارهای پدررادنبال نمود و در سال ۱۹۵۴ برای ایراد یك سلسله سخنرانی به امریکا سفر کرد. تصادفا آگهی کوچکی در وال استریت جورنال که‌نظرش درچنین روزنامه‌ای بیسابقه بود، جلب توجهش را نمود، درآگهی مزبور اعلام شده‌بود چهار نسخه خطی «بحرالمیت» بفروش میرسد. یادین فورا وارد معامله شد قیمتی که‌برای نسخه های مزبور تعیین شده بود دویست و پنجاه هزاردلار بود. «واین مبلغ را از طریق‌وام تهیه کرد و بعدااین وام بوسیله کارخانه‌دارسخاوتمندی‌بنام «ساموئل گوتسمن» پرداخت گردید.

درسال ۱۹۵۴ نسخه های مزبور از هتل والدروف استوریا به کنسولگری اسرائیل منتقل گردید واز آنجا یکایك را به‌بیت‌المقدس فرستادند.

این بود ماجرای هفت نسخه ازنسخ مکشوفه «بحرالمیت» لیکن مسئله مهم این بود که بدانند آیاقرابتی بین غار نسخه ها وخرابه های‌تپه که ابتدا آنرا بقایای ویرانه های «گومره» میدانستند وجود داردیا نه. ناچار از سال ۱۹۵۳ تا ۱۹۵۴ به کاوش‌در غار ها پرداختند. اشیاء فراوانی دراین‌غار ها پیدا شد که آخرینشان از غار شماره ۱۱ بود که در سال ۱۹۵۶ مورد کاوش قرار گرفت.

بعضی ازاین غارهاعلتگاه‌روحانیون تارك دنیابود نسخه های خطی که در آن نقاط پیدا شد، در حقیقت بقایای کتابخانه شخصی‌افرادمزبور است که‌از این غار ها بعنوان جایگاه امن استفاده میکردند. دولت اسرائیل برای حفظ این نسخه ها در بیت‌المقدس، یك معبد بنام «معبد کتاب» بناکرده است.

K
فروشگاه قاسم کریم دلاور
سازنده کلیه ـ لوله و اتصالات چدنی و بورس آهن آلات لوازم لوله کشی ساختمانی
تهران خیابان خیام مقابل پارك شهر تلفن فروشگاه ۳۰۴۹۸۶ ـ ۳۰۳۴۸۶

امروز هنر

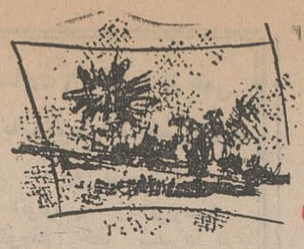

«وهم» و «حقیقت»

درست است که حقیقت همواره بر وهم و خیال غلبه می‌کند ولی اغلب فرض و تصور بیش‌از حقیقت دوام پیدا می‌کند، شاهد این‌مدعا ماجرای «شرلوك هولمس» است.

«شرلوك هولمس» «کارآگاه جنتلمن» زمان های پلیسی که «سرآرتور کونان دولی» در اواخر قرن گذشته «خلق» کردامروزه ۱۱۳ سال دارد باوجود پیش آمد دو جنك جهانی ومسابقه تسخیر فضا هنوزهم هزاران هزار نفر از مردم جهان معتقدند که «شرلوك هولمس» در راس سازمان «اسکاتلندیارد» قرار دارد و خیال میکنند که شرلوك هولمس یك شخصیت واقعی بوده وهنوز هم زنده است. از این‌روهمه روزه نامه‌های متعددی از اقطار و اکناف جهان به آدرس «ب ۲۲۱» (درخیابان ماریل‌بون) فرستاده می شود. وچون دراین خیابان اساسا شماره «ب ۲۲۱» وجود ندارد و شماره خانه‌ها به «آ ـ ۲۲۱» ختم میشود مامورین پست ناگزیرنامه های‌رسیده را به‌نشانی «آ ـ ۲۲۱» تحویل میدهند در حالیکه ادارات کمپانی بیمه «ابی‌ناشنال»، دراین محل قرار دارند.

از آنجاکه معاون کمپانی «ابی‌ناشنال» مرد بسیار مرتبی است‌عقیده دارد که بتمام نامه‌های رسیده باید پاسخ‌داده شود واز این‌رو همه‌روزه مدتی از وقت خود را به نوشتن پاسخ نامه‌های رسیده صرف‌میکند. او معمولا در پاسخ این نامه ها می‌نویسد:

«باکمال تاسف باید بشما اطلاع بدهیم که نمی توانیم نامه شما را بدست صاحبش برسانیم زیرا آقای هولمس باما کار نمی‌کند، عجب اینکه سه‌ماه قبل یکی‌از مالکین ثروتمند فرانسه نامه‌ای بعنوان شرلوك هولمس به همین آدرس فرستاده و کارآگاه خیالی را برای کشف یك سرقت مهم دعوت کرده بود.

دراینجا دیگر معاون کمپانی‌بیمه نتوانست به نویسنده فرانسوی‌پاسخ سربالا بدهد و باو نوشت که آقای عزیز اصولا کارآگاهی بنام «شرلوك هولمس» بدنیا نیامده و بی جهت خودتان را سرگردان نکنید بهتر است برای کشف اموال مسروقه خودتان به پلیس فرانسه مراجعه کنید.

بهترین فیلم سال ۱۹۶۷

ازنظر منقدین وهنرشناسان آمریکائی

در پایان هرسال ناقدان وکارشناسان هنری آمریکادرنیویورك جمع میشوند و بهترین فیلم‌های سال را تعیین و درباره آنهااظهار نظر میکنند.

در جلسه اخیرکه روز سه‌شنبه بمناسبت پایان سال ۱۹۶۷ تشکیل شد پانزده نفر از شخصیت های برجسته هنری و منقدین سینمائی شرکت داشتند و پس از شور اکثر آنها فیلم پر جنجال «بنی‌و کلاید» را بهترین فیلم سال دانستند.

این فیلم را «ویلیام پن» کارگردانی کرده و نقش‌های اول‌آن را وارن بیتی و فان دوناوای بعهده دارند. داستان فیلم مربوط به‌زن و شوهری جنایت پیشه است که سی سال قبل امریکا رابه وحشت افکنده بودند.

این فیلم بمناسبت صحنه های جنائی چهار ماه قبل که نمایش آن شروع شدازطرف هنرشناسان و منقدین سینمائی نیویورك بعنوان یك فیلم ناپسند تلقی کردند ولی در جلسه سالانه ناقدین این فیلم با اکثریت بعنوان بهترین فیلم سال ۱۹۶۷ انتخاب شد.

در این‌جلسه‌فیلم آگراندیسمان را نیز فیلمی بسیار عالی اعلام کردند.

این فیلم را آنتونیونی ایتالیائی کارگردانی کرده و در فستیوال کان جائزه اول را بدست آورده است.

فیلم یك مردو یك‌زن سومو به فیلمهای «تصادف» و «مردی‌برای تمام فصول» مقام چهار و پنج دادند.

گیسوی پریان
برای تعلیم انواع گیسو های مصنوعی هنرجو می پذیرد دروازه دولت، نبش روزولت، ساختمان جم. ۸ـ۱ آ ـ ۴۶۳۶۲

قبوض اصلاحات ارضی
قبوض اصلاحات‌ارضی بیواسطه خریداریم‌باکپور ۲۲۷۳۹ و ۶۲۷۶۹۷
قبوض قالیچه و قالیهای
بانك کارگشائی راخریداریم
سازمان تعاون تلفن ۴۵۰۵۷
۱ـ۵ ۱ آ ـ ۳۲۱۶

پیکان طلا

در صفحه ۹

عمر شریف درنقش آرشیدوك

تهیه فیلم «مایرلینك» اکنون در وین آغاز شده است. دراین فیلم «عمر شریف» ـ عکس بالا ـ نقش «ارشیدوك رودلف» را بازی می کند.

همبازیهای عمر شریف در این فیلم «آواگاردنر» و «کاترین ـ دنور» هستند. قسمتی از این‌فیلم در پاریس فیلم برداری خواهدشد.

توجه فرانکو دیویس و ارکستر به پرشن روم هیلتون
مراجعت اولین شب ۳۱ دسامبر
رویال تهران هیلتون

باعایق پشم شیشه ساراول
بتون ریزی درهوای ۲۰ درجه زیر صفر خطور میسر است

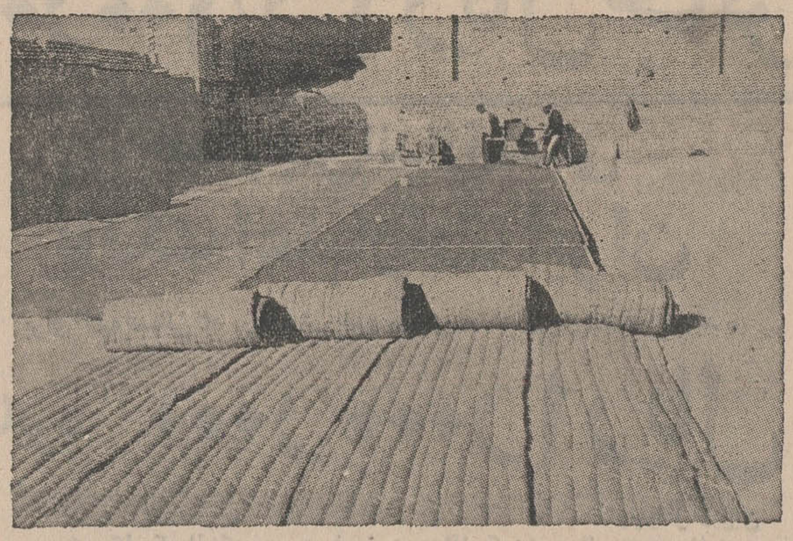

توپهای عایق پشم شیشه ساراول لفاف شده در گونی را روی بتون تازه ریخته شده پهن کنید شدیدترین سرما دیگر قادر برسوخ و یخ زدن بتون نخواهد بود. بدین ترتیب در ظالم ترین سرما بهترین و سالم ترین بتون ریزی را میتوان تحویل داد.
نکته مهمتر از همه اینکه عایق پشم شیشه در گونی را میتوانید مجددا توپ بندی کرده و به کارگاههای دیگر ببرید و سالهای سال از آن استفاده کنید.
شرکت پشم شیشه ساراول
(اولین سازنده عایق پشم شیشه در ایران)
ویلا ـ خیابان دامغان شماره ۶ تلفن ۶۱۲۲۲۹ و ۴۳۹۵۲

نیازمندیهای شما

تلفنهای ۳۱۵۳۳ و ۳۰۰۱۱

خرید و فروش اثاثیه

خرید

فرش کیهان تلفن ۷۶۳۷۷۶

انواع قالی وقالیچه کهنه ونو

مخصوصا قالی های سنگین قیمت را خریداریم بهتر است برای معاملات هر نوع فرش باسازمان فرش کیهان تماس بگیرید چون مشاورین ما مجانا دراختیار شما خواهند بود.

۱-۳۰ آ-۳۳۳۳

فرش رضوی تلفن ۷۶۴۸۰۰

خیابان روزولت میدان ۲۵ شهریور خریدار فرشهای نوو کهنه صادراتی تحت نظر کارشناس مطلع با قیمت منصفانه میباشد موقع خرید وفروش لطفا با تلفن ۷۶۴۸۰۰ مکالمه فرمائید

فروش گلشن تلفن های ۶۲۱۴۱۵ و ۶۲۱۴۲۱

انواع فرشهای نو از تمام شهرستان های ایران موجود میباشد و قیمت یک کلام در ضمن فرش کهنه خریداریم.

۱-۲۶ آ-۳۲۲۱

تلفن ۷۳۳۰۶ تهران کالا

بهترین خریدار فرش کهنه ونو از نظر خدمت شما و صادرات کشور با داشتن بهترین خبره منصف فرشهای کهنه مخصوصا سنگین قیمت را با عالیترین قیمت خریداریم تلفن ۷۳۳۰۶

فروشگاه شریفی تلفن ۳۶۸۰۳

فرش -یخچال برقی و نفتی -تلویزیون وکلیه لوازمات خانگی شما را بهتر از دیگران خریدار است سه راه امین حضور

فروشگاه و نمایشگاه ایران

تلفن ۶۲۷۳۳

بهترین خریدار یخچال -تلویزیون -فرش و اجاق گاز ، کلیه لوازم خانگی

فروشگاه سعید- سرچشمه

خریدار اثاث خانگی و فرش های سنگین قیمت تلفن ۵۸۱۶۱۷ و ۳۸۶۶۷

۱-۲۶ آ-۳۰۷۲

فرش طوسی تلفن ۷۵۹۰۲۹

قالی و قالیچه کهنه شما را برای صادرات از سایرین بهتر میخرد.

فروشگاه نیک

تلفن های ۷۶۰۱۴۳ و ۷۵۷۵۴۶

منصف ترین خریدار فرش، یخچال، تلویزیون وسایر لوازم منزل.

۱-۲۶ آ-۳۱۶۳

فروشگاه ونمایشگاه آسیا

تلفن ۶۱۲۸۳۲

یخچال ، تلویزیون ، اجاق گاز وفرش عادلانه خریداریم شاه -چهارراه پیروز

فروشگاه سمساری صمد

تلفنهای ۴۹۹۸۵ و ۶۵۰۶۴

بهترین خریدار همه رقم فرش کهنه و اشیاء قدیمی و سایر لوازم منزل

۱-۲۵ آ-۳۲۰۸

فروشگاه کالای مرکزی

تلفن ۶۵۰۵۷

خریدار یخچال -تلویزیون -فرش- اجاق گاز وسایر لوازم منزل

فروشگاه امیر بال تلفن ۶۲۷۶۹

یخچال ، تلویزیون ، اجاق گاز، فرش و سایر لوازم منزل نقدا خریداریم. آ-۲۸۷۰

فروشگاه آرمان تلفن ۶۹۶۲۳

بهترین خریدار تلویزیون -فرش- چراغ گاز و هر نوع یخچال نفتی.

ژاله فروشگاه ثابت

خریدار اجناس دست دوم ۷۱۹۰۱

۱-۳۰ آ-۳۱۰۷

شرکت فرش میمنت

بهترین خریدار فرشهای کهنه ۹۴۷۱۵

۱-۲۶ آ-۳۱۵۳

فروش

بدون پیش قسط

رادیو گرام مله

نمایشگاه ایران صنعت

خیابان اسلامبول پاساژ پلاسکو طبقه پائین تلفن ۳۰۳۶۰۳

۱-۳۰ آ-۳۳۳۰

شستشوی مبل و فرش

شستشوی مبل و فرش کلین سرویس مهر مبتکر ، پیشرو

جهت شستشوی مبل و فرش در جای خود با مواد آزمایش شده دستگاه منحصر بفرد فقط بکلین سرویس اطمینان داشته باشید تلفن ۹۵۳۵۴۶

۱-۳۰ آ-۳۰۱۴

دوراکلین سرویس بین المللی آمریکا

وابسته بکارخانجات خشکشوئی تاول ماستر ایران مبلمان وفرش و صندلی وسقف اتومبیل شمارا در محل بدون شکافتن با مواد خارجی ودستگاه های اتوماتیک تمیز می‌نماید تلفنهای ۷۵۸۳۹۵ و ۷۵۸۳۹۶

۱-۳۰ آ-۳۱۸۶

شستشوی مبل وفرش ادیب

مجهزترین موسسه ایکه میتواند مبل وفرش -تشکهای ماشین را بطریق خشکشویی تمیز نموده ودرجای خودش بشما تحویل دهد فقط ادیب است با تلفنهای ۹۵۳۴۵۴ و ۹۱۵۶۵ تماس بگیرید.

خشکشوئی پرامبل یکدست ۴۵۰ ریال فرش متری ۳۰ ریال ۷۵۸۳۰۶

۱- ۶ آ-۳۳۳۴

نمایشگاههای مبل

پیراهن مبل ۳۹۵۰۰

تعویض پارچه مبل ۳۹۵۰۰

پرده شهرزاد ۳۹۵۰۰

۱-۲۶ آ-۳۰۱۷

پرده‌دوزی ارجمند ۳۷۳۷۰

نمایشگاه مبل ابتکار ۹۵۳۷۲۶

همه نوع مبلمان مدرن نقد و اقساط بفروش میرسد از این نمایشگاه دیدن فرمائید سلسبیل مقابل سینما خرم.

آ-۳۲۴۸

تعمیرات

تعمیرگاه تلویزیون الکترون

تلفنهای ۷۶۳۶۸۲ و ۷۵۶۱۱۶

آماده برای نصب کنورتور جهت فرستنده دولتی و آموزش و پرورش روی هر نوع تلویزیون و تعمیر تلویزیون آر - سی - آ - شاوب لورنس - تلفونکن -سیبیرا - فیلیپس و سایرمارکها با سرویس مجهز سیار در منازل بویژه شمیرانات.

یگانه تعمیرگاه مجهز R.C.A.

شرکت تلویزیون سرویس ایران تکنیک

تعمیر تلویزیون های فیلیپس ، شاوب لورنس ، تلفونکن ، زیمنس، سیبیرا وستینگهاوس ، پلایونکت، دمونت وسایر مارکها ونصب کنورتور اتوماتیک خارجی جهت تلویزیون های نامبرده ۱۰۰ تومان با ضمانت نامه و سرویس مجهز سیار تلفن های ۶۹۵۱۴ و ۴۳۷۳۳

شرکت سهامی رادیو تلویزیون ایران

جهت نصب کنورتور و تعمیر تلویزیون های R.T.A — R.C.A. که تحت نظر متخصصین کارآزموده انجام میگیرد وبه تعمیرگاه خودتان بشماره های ۹۰۳۱۹ و ۹۰۳۲۰ و ۹۰۳۲۱ مراجعه نمائید.

نصب کنورتور

تعمیر انواع تلویزیون ضبط صوت ورادیو در منازل تلفن ۴۹۴۹۴

تعمیرات جزئی و کلی

ونصب شوفاژ ، آبگرمکن ،بخاری و ماشین های رختشوئی تحت نظر کارشناسان ورزیده با تضمین تلفن ۶۲۰۴۲۰

۱-۱۵ آ-۳۰۸۵

تلویزیون سرویس R.C.A.

تعمیر انواع تلویزیون ونصب کنورتور در منزل صد تومان ۴۸۵۳۳

۱-۲۶ آ-۳۱۱۴

سرویس مجهز R.C.A.

تلفن های ۶۴۹۱۸ و ۷۶۱۴۹۵

لوله بازکنی فاضل آب

با دستگاه ترالکم هوا

تلفن ۷۶۳۲۸۶

معاملات املاک و مستغلات و اتومبیل

فروش

نارمک بازرگانی امینی ۷۹۰۰۹۰

خانه فروشی

بین پهلوی و نادرشاه جنوبی به مساحت ۴۰۰متر ۱۰در ۴۰ یک طبقه ۴ اطاق باوسایل باتلفن بفروش می‌رسد تلفن ۶۳۹۷۱۷

۱-۳ آ-۳۳۳۹

مستغلات مرغوب خیابان رامسر ٤ هزار وسیصد

تومان اجاره ۳۸۰هزار تومان نصف پول ونصف ملک مرغوب آژانس رایت تلفن ۳۲۹۷۱

۱-۵ آ-۳۳۳۵

خانه فروشی اول خیابان شاهرخ مقابل سینما ناتالی به مساحت ۱۲۳ متر دارای یکباب مغازه مستغلاتی در سه طبقه مجزا که هر طبقه دارای سه اطاق وهال وسرویس کامل باآب وبرق میباشد بفروش میرسد طالبین برای توضیحات بیشتر به تلفن ۴۷۸۶۷ مراجعه فرمایند.

۱-۳۳ آ-۲۹۸۵۹

زمین بقطعات

از ۵۰۰متر ببالا با حق آب وبرق برجاده کرج وقزوین نرسیده به حصارک او لاتوبان به قیمت خیلی مناسب بفروش میرسد تلفن ۴۵۱۴۳ مراجعه شود.

۱-۶ آ-۳۲۵۵

بهترین نقطه داودیه بمساحت ۷۰۰ متر بهترین ساختمان

ویلائی ۲۲۰ هزار تومان نقد ومعاوضه تلفن ۳۲۹۷۱

آ-۳۲۲

زمین فروشی در محمودیه

۲۲۰ متر جنوبی نزدیک پهلوی ۳۹۷۸۴ بنگاه کوشان لاله‌زار

۱-۲ آ-۴۷۵۵۲

مستغلات با مستاجر خارجی

شمال بلوار چهار طبقه با اجاره ۶۶۰۰ تومان بعلت مسافرت با مبلمان کامل ۴۷۵ هزار تومان بفروش میرسد تلفن ۶۰۰۰۰ و ۴۰۰۰۰

۱-۲ آ-۳۳۶۰

زمین ساختمانی در دروس

۷۳۰ متراول شیبانی جنوبی ۴۸×۱۵ متری ۱۸۵ تومان تلفن ۴۰۰۰۰ و ۶۰۰۰۰

۱-۱ آ-۳۳۵۹

خریداری میشود

فورا خریداری میشود زمین یا ساختمان کلنگی خیابان

سعدی و فردوسی جهت ساختمان پاساژ بقیمت روز تا حدود ۳ میلیون تومان لازم است آژانس رایت ۳۱۸۵۳

۱-۳ آ-۳۲۵۳

بورس اراضی جنت آباد

باغ فیض -کن و هاشمی -گیشا- جاده کرج- کردان تلفن ۶۱۱۷۷۱

۱-۲۶ آ-۳۱۸۳

اراضی عباس آباد را

فوری خریداریم بختیاری ۷۷۱۲۸۸ ۷۷۰۹۶۵

۱-۲۶ آ-۳۰۶۸

دفتر پارس خریدار زمینهای

عباس آباد و شمیرانات -عباس آباد فرح شمالی چهار راه تکش تلفن ۷۶۱۵۵۸

اراضی مبارک آباد و کاظم آباد

خیلی فوری خریداریم بختیاری ۷۷۱۲۸۸ - ۷۷۰۹۶۵

۱-۲۶ آ-۳۰۶۷

پهلوی دره قشلاق داودیه

دروس ، مبارک آباد . برادران عابدی ۷۷۰۴۷۷

زمینهای ونک ودره قشلاق خریداریم خیابان پهلوی بازرگانی جلالی ۶۳۶۴۱۱

۱-۲۵ آ-۴۶۶۹۶

زمینهای عباس آباد خریداریم

خیابان پهلوی بازرگانی جلالی ۶۳۴۶۱۱

آ-۴۶۶۹۶

دفتر براتی شمیران

خیابان پهلوی باغ فردوس ۸۵۲۵۷۵

۱-۲۶ آ-۳۰۱۸

زمینهای خیابان تلویزیون

(وزراء) و بازرگانی خریداریم بازرگانی فرشته تلفن های ۶۳۷۰۶۱ و ۶۳۶۴۱۶

۱-۱۲ آ-۳۰۱۳

اراضی یوسف آباد

خریداریم دفتر سلامت ۶۲۰۷۹۳

۱-۱۳ آ-۳۰۹۲

اجاره داده میشود

خانه و آپارتمان اجاره

موجود میباشد ۶۳۰۳۱۳ - ۶۳۱۰۳۷

اجاره میشود

سازمان تعاون

منازل شما را باشخاص ایرانی و خارجی اجاره میدهد تلفن ۴۵۰۵۷

۱-۲۶ آ-۳۳۱۵

آژانس خانه بهتر

اجاره به خارجیها ۶۲۷۹۹۵

برای اجاره منازل بخارجیان

وخرید وبلاو مستغلات مدرن در شمال شهر و شمیرانات تلفن ۴۰۰۰۰ و ۶۰۰۰۰

۱-۲۶ ۲ آ-۲۸۷۳

موسسه نیازمندیهای خارجیان

خانه شمارا بخارجیان اجاره می‌دهد تلفن ۷۶۱۷۳۳ - ۷۶۰۰۱۱

۱-۲۶ آ-۳۳۴۲

واگذار میشود

یک شماره تلفن ۴ و یک دفتر کاملا مدرن در لاله‌زار باتلفن یا بدون تلفن صبحها از ساعت ۹ و نیم الی ۱۲ تلفن ۳۴۳۴۴ واگذار میشود.

آ-۳۹۷۴۷

فروش اتومبیل

انواع بوئینس و آکسهای نو را ازشرکت سهامی عباد

خیابان امیر کبیر خیابان ملت تلفنهای ۳۰۴۱۸۱ و ۳۰۴۴۷۳ خریداری نمائید

۱-۲۶ آ-۳۰۰۴

اتومبیل پیکان تلفن ۲۸۲۸۱

فروشگاه اتومبیل پرویز خیابان ری میدان شاه تلفن ۳۹۵۴۸

کامیون کمپرسی

و باری و موتور لیلاند نو را از شرکت کاربراک خیابان قزوین چهار راه عباسی خریداری نمائید تلگرافی ۵۰۹ تلفن ۹۵۱۱۷۱

چند دستگاه اتومبیل استیشن مدل ۶۴ - ۶۵ - ۶۶ خریداریم تلفن ۲۴۴۴۳ - ۲۴۷۹۱ - ۶۶۴۶۱

۱-۴ آ-۳۰۰۲۵

کرایه

سرویس شبانه روزی نادر

اتومبیلهای سواری کرایه آخرین مدل با راننده داخل و خارج تهران خیابان روزولت خیابان دیبا شماره ۹۱۹۳ تلفن ۷۶۲۴۲۹ و ۷۶۲۸۷۸

۱-۲۶ آ-۳۰۷۷

جهان تاکسی سرویس دارای

اتومبیلهای سواری آخرین مدل باراننده های آشنا بزبانهای خارجی برای داخل و خارج شهر -خیابان سپهبد زاهدی (فیشرآباد) شماره ۴۸ تلفن ۴۷۰۰۰ و ۶۹۶۹۴

معاملات پول

درمقابل سند تلفن وام

موجود است گرامی ۷۹۳۳۳۵

پول شرطی فوری

نیازمندیم گرامی ۷۹۳۳۳۵

پول شرطی موجود تلفن ۳۹۰۶۷

۱-۲۶ آ-۲۸۸۸

پول تومانی ۲ شاهی ۶۲۸۰۹۰

پول شرطی موجود تلفن ۳۶۸۸۵

پول نیازمندیم سکاکی ۷۳۵۴۱

۱-۲۶ آ-۳۳۰۵

پول تومانی ۲شاهی ۷۳۵۴۱

۱-۲۶ آ-۳۲۰۹

وام در مقابل تلفن داده میشود ۴۰۶۶۷

۱-۱۵ آ-۳۳۱۴

پول از یک میلیون ریال

ببالا موجود -پاکپور ۲۲۷۳۹ و ۶۳۷۶۹۷

۱-۲۵ آ-۳۳۴۰

سازمانهای فنی و فرهنگی

تایپ فارسی و انگلیسی

با ۳۰ تومان شهریه یا کنتراتی

نقشه‌کشی برق وفشارقوی

رادیو تلویزیون

را درکلاس‌های مجهز وباتضمین موفقیت قطعی و گواهی رسمی بیاموزید کاروآموزش بین امیراکرم وشاهرضا تلفن ۴۹۴۹۴

۱-۲۰ آ-۳۲۳۷

مکتب انگلیسی پایا

ترم زمستانی کلاسهای مبتدی تا عالی خود را از یازدهم دیماه تحت نظر مستر جان هارباتل فارغ التحصیل از دانشگاه لندن شروع مینماید نام نویسی از ششم دیماه صبح وعصر- نشانی - خیابان شاهرضا بین کالج وویلا شماره ۳۳۵ تلفن ۴۵۹۳۱

۱-۵ آ-۳۲۲۴

آموزشگاه خیاطی طلوع جهان

برای دوره جدید هنرجو میپذیرد- سلسبیل نرسیده به بوستان سعدی تلفن ۹۳۷۸۴

۱-۱۰ آ-۳۱۷۶

هنرستان رقص کیشیبه

بمناسبت فرا رسیدن ژانویه ۱۹۶۸ رقص های مدرن سالن رادر کوتاهترین مدت و کمترین قیمت بطور کنتراتی زیر نظر مادموازل ژیلا می‌آموزد دروازه دولت مقابل خیابان سعدی ساختمان هنرستان ملک تلفن ۷۵۶۷۰۳

۱-۱۰ آ-۳۱۴۳

آموزشگاه خیاطی فیروزی

هنرجو میپذیرد - خیابان نادر شاه افشار شماره ۵۵ تلفن ۶۲۱۱۹۸.

۱-۱۵ آ-۳۱۵۸

برای استخدام فوری

درآموزشگاه فائز ماشین نویسی را بامتد جدید بیاموزید شاه آباد ژل اکباتان تلفن ۳۵۷۵۷

۱-۱۳ آ-۳۱۷۱

تدریس خصوصی

انگلیسی خصوصی ۶۲۹۵۱۷

۱ - ۲۰ آ-۳۰۷۹

ماهی سی تومان

زبان انگلیسی والمانی باتضمین موفقیت تلفن ۴۹۴۹۴

۱-۴۲ آ-۳۲۳۶

انگلیسی توسط بانوی انگلیسی

پهلوی تلفن های ۴۷۱۴۱ و ۴۲۰۸۶ .

۱-۲۶ آ-۳۱۶۲

American English

تدریس خصوصی زبان انگلیسی با جدیدترین متدهای امریکائی . بوسیله استادان تحصیلکرده در امریکا در منزل شما.

تدریس برای مبتدیان تدریس عالی برای تکمیل معلومات انگلیسی.

آدرس خودو ساعاتیرا که مایلید استاد برای تدریس حاضر گردد به نشانی :اداره پست دانشگاه صندوق پستی شماره ۱۳۴۱-۱۴ آقای عباسی بفرستید.

۱- ۳ آ-۲۸۲۱۱

فیزیک وریاضیات ، شطرنج و تئوری آن ۴۲۴۹۸ گنجی

۱-۲ آ-۳۰۱۹

سالن مد و آرایش

بوتیک ال ELLE

چهل متری ایرانشهر تلفن ۶۲۳۲۸۳

آ-۳۱۲۴

مزون صفوی

خیابان چهل متری ایرانشهر میدان سنائی جنب بیمارستان شماره ۲ کمک تلفن ۶۲۴۳۰۱

سالن آرایش لادن

چهارراه پهلوی مقابل پارک پهلوی تلفن ۴۰۵۸۴

۱-۱۰ آ-۳۱۵۰

مزون پوپه Pou Pee

خیابان پهلوی چهارراه امیراکرم شماره ۶۸ تلفن ۶۹۴۹۶

۱-۲۶ آ-۳۱۷۵

مزون غزاله

خیابان قدیم شمیران بالاتر از سینما مولن روژ خیابان پادگان شماره ۵۰ تلفن ۷۱۸۴۳

۱-۲۶ آ-۳۱۷۴

سالن آرایش ایو (یزدان)

جاده قدیم شمیران جنب وزارت بهداری تلفن ۷۰۲۰۹

۱-۲۶ آ-۳۱۹۴

راهنمای پزشکی اطلاعات

ترک تریاک و هروئین

دکتر اسلامدوست حشمت الدوله چهارراه گلشن ۶۴۸۳۳۳ و ۶۱۳۰۶۷

بیماریهای آمیزشی مجاری ادرار

میدان بهارستان خیابان صفی علیشاه

دکتر یحیی صدری

دکتر محسن هاشمی

متخصص بیماریهای داخلی واعصاب از آلمان خیابان کاخ ۱۵۲ مقابل سوپر کاخ ٤ تا۷ بعداز ظهر تلفن ۶۱۳۹۰۹

بواسیر بدون جراحی، فیستول ،فیسور ناسور دکتر عباس بیک نژادگرگان جنوبی -گرامی ٤٤ر۱ پذیرائی عصرها

دکتر مسدد گواهینامه از آمریکا

درمان قطعی بیماریهای مقاربتی - زنان مجاری ادرار دروازه دولت ۳۴۳۸۹

دکتر پولوسا ٤۶۵۸۹

بیماریهای آمیزشی و مجاری ادرار خیابان فردوسی شمالی کوچه صادق

دکتر نصرت اله کرجی ۳۴۳۸۹

متخصص بیماریهای خون و انواع کم خونیها ازدانشگاه پاریس دروازه دولت

دکتر رحمت‌اله سمیعی

متخصص و دیپلمه ناسیونال بیماریهای پوست و آمیزشی از دانشگاه پاریس خیابان تخت جمشید جنب چهارراه بهار تلفن ۷۶۱۴۱۴

دکتر فرنوش تلفن ۴۸۵۵۵

داخلی - پوست - مقاربتی - گواهینامه از پاریس -امیریه اول منیریه

ترک تریاک و هروئین

دکتر صدا... ۲۹ سال سابقه و متد جدید بستری و سرپائی سعدی شمالی جنب بانک بیمه تلفن ۳۰۴۱۵۳

دکتر نبوی متخصص چشم - پهلوی پائین چهارراه شاه کوچه ملک ۲تا۵

بیماریهای آمیزشی مجاری ادرار

دکتر احتیاطی دیپلمه آمریکا سپه چهارراه پهلوی تلفن ۶۸۴۸۷

بیماریهای معده، کبد، روده

بواسیر بدون عمل جراحی دکتر رفیعی متخصص از دانشگاه پاریس خیابان جامی اول کوچه پاریس تلفن ۴۸۱۸۹

دکتر عباس جناب زاده

امراض مقاربتی و مجاری ادرار خیابان منوچهری مقابل کوچه ژاندارک

دکتر معانی

بیماریهای آمیزشی و مجاری ادرار خیابان فردوسی مقابل بانکملی پس‌انداز

دکتر هاشم رستگار ۷۴۸۱۶

درمان زخم معده ، روده بامتد جدید فوزیه اول شهناز پذیرائی ٤تا۹ شب

دکتر ناصر صادقی

متخصص امراض مقاربتی وجلدی ازپاریس خیابان پهلوی اول بزرگمهر

دکتر دانشگر

امراض مقاربتی و مجاری ادرار سپه مقابل پستخانه تلفن ۳۰۲۴۱۶

دکتر اسماعیل دهناد

متخصص در رماتیسم و بیماریهای مفاصل و استخوان ازلندن کاخ جنوبی نبش کوچه هلالی تلفن ۴۰۳۶۳

دکتر قیصر تلفن ۷۶۵۶۱۴

متخصص فیزیوتراپی از کپنهاک درمان فلج‌ها- دردهای عصبی - عضلانی ورماتیسم -سیاتیک -تخت جمشید چهارراه بهار کوچه آفتاب

ترک تریاک دکتر رحمانی

متخصص امراض اعصاب ، روح از دانشگاه لندن خیابان پهلوی بالاتر از خیابان امیراکرم تلفن ٤۵۱۱۴

دکتر سیدمحمدکاظم طباطبائی

تجریش متخصص واستاد یار بیماریهای داخلی ، میدان سرپل اول مقصودبک تلفن ۸۵۳۵۶

دکتر مظهری

داخلی - رماتیسم ، الرژی

خیابان پهلوی شمال پارک ساعی ساختمان داروخانه پارس تلفن ۶۲۰۲۷۹ پذیرائی بعد از ظهر ها

داروخانه ها

داروخانه شبانه روزی تخت جمشید

درتمام ساعات شبانه روز درخدمت شما است تلفن ۶۸۱۰۱ و ۶۷۸۳۳

داروخانه شبانه روزی پارس

جاده پهلوی شمال پارک ساعی تلفن ۶۲۹۴۹۱ و ۶۲۰۲۷۹

برنامه سینماها

آمریکائی خوشگله- سینماسکوپ- رنگی- لوئی دوفونس
کاپری (۴۸۴۰۱) ۱۱- ۳- ۵- ۷- ۹

ملاقات - میشل مورگان- گابریله فرزتی
ریولی (۷۵۷۷۷۷) ۱۵ر۱۱- ۳۰ر۳- ۳۰ر۵- ۳۰ر۷ -۳۰ر۹ سینه موند (۴۸۳۲۱) ۱۱-۳-۵-۷-۹

خانمها وآقایان- ویرنالیزی- گاستون موشین
امپایر (۶۲۳۹۴۲) ۱۱- ۳۰ر۲- ۵ -۳۰ر۷ -۱۰ سانترال (۴۸۶۸۶) ۳۰ر۱۰ -۲-۳۰ر٤-۷ -۳۰ر۹

فرانکشتین خالق زن- رنگی- پیتر کاشینگ
متروپل (۳۹٤۱۰) ۳۰ر۱۰-۳۰ر۲-۳۰ر٤-۳۰ر۶-۳۰ر۸ ایفل (٤۵۳۷۷) ۱۰-۱۲-۲- ٤- ۶-۸-۱۰ تاج (۳۳۰۶٤) ۳۰ر۱۰- ۲ -٤ - ۶ - ۸- ۱۰

وانتد - سینماسکوپ - رنگی- جولیا نوجما
اونیورسال (۶۶۹۵۳) پاسیفیک (۷۳۳۱۱) رویال (٤۹۷۸۵) ۱۱-۳-۵-۷-۹ سپیلا (۳۶٤۶۸) حافظ (۳٤۰۷٤) ۳۰ر۱۰- ۳۰ر۲- ۳۰ر٤-۳۰ر۶-۳۰ر۸ الوند (۵۵۵۳۸) ۱۰- ۱۲- ۲- ٤- ۶- ۸

شعله- شمی کاپور- مالاسینها - راج کمار
ایران (۳۶۳۵٤) تهران (۳۸۱۶۵) نپتون (۷۶۰۱۳۶) مونت کارلو (۷۹۷٤۱) ۳۰ر۱۰- ۳۰ر۲- ۳۰ر٤-۳۰ر۶-۳۰ر۸ ژاله (۳۰٤۱۲۰) پاسارگاد (۷۹۲۷۸۲) کیهان (۹۲۳۶۰) ۱۰-۱۲- ۲- ٤ -۶ -۸

کمدی وحشت - رنگی-بوریس کارلف-وینسنت پرایس
سعدی (۳۶٤۶۸) ۳۰ر۱۰-۳۰ر۲ -۳۰ر٤ -۳۰ر۶ -۳۰ر۸ پلازا (٤٤۲۵۵) ۱۱-۳- ۵- ۷-۹

دلاور گمنام - نیمه رنگی- ممتاز- داراسینک
آسیا (٤۲۹۰۹) میامی (۷٤۳۲۹) ۱۱-۳-۵- ۷-۹ رکس (۳۵۲۹۳) همای (۶۹۶۶٤) ستاره (۵۸۷۲۱) المپیا (۹۱۷۹۶) سیلوانا (۳۳۷۷۷) ۳۰ر۱۰- ۳۰ر۲- ۳۰ر٤- ۳۰ر۶- ۳۰ر۸ پرسپولیس (۵۸۱۰۸۳) تیسفون (۹۳۸۸۲) پانوراما (۷۵۹۵۳۰) ۱۰- ۱۲-۲-٤-۶-۸

چیچو وفرانکو درتگزاس- رنگی- چیچو- فرانکو
مولن روژ (۷۲۹۲۹) گلدن سیتی (۶۱۳۲۶۹) ۱۱- ۳۰ر۳-۳۰ر۵- ۳۰ر۷-۳۰ر۹ مهتاب (٤۷۷۷۷) ۳۰ر۱۰-۳-۵-۷-۹ دیانا (٤۷۳۶۵) ۱۰- ۱۲- ۲- ٤ -۶-۸-۱۰ اسکار (۹۵۰۸۹۸) ۳۰ر۱۰- ۳۰ر۲- ۳۰ر٤-۳۰ر۶ -۳۰ر۸ برلیان (۳۳۵۳۵) ۱۰- ۱۲- ۲- ٤-۶-۸ زهره (۳۰٤۸۰۸) ۳۰ر۹- ۳۰ر۱۱- ۳۰ر۲- ۳۰ر٤- ۳۰ر۶ -۳۰ر۸

رؤیا و «خطر مرگ !استعمال دخانیات ممنوع
تالار ۲۵شهریور (۲۵٤٤٤) شروع ۸ بعدازظهر

بیگانه‌ای درساکرانتو- رنگی- میگی هارگیتی-جیمز هیل
پردیس ۳۰ر۱۰- ۳۰ر۲- ۳۰ر٤- ۳۰ر۶- ۳۰ر۸

کمدینها - سینماسکوپ - رنگی- ریچارد برتن-
رادیوسیتی (٤۳۳۲۰) ۱۵ر۱۱- ۳۰ر۲- ۵- ۳۰ر۷- ۱۰ نیاگارا (۶۵۳۰۷) ۱۵ر۱۱- ۲- ۳۰ر٤- ۷- ۳۰ر۹ ب.ب (۶۹۶٤۱) ۱۵ر۱۰- ۳۰ر۲- ۵- ۳۰ر۷- ۱۰ ادئون (۳۸۱۱۸) آستارا (۸٤۰۲۲) ۳۰ر۱۰- ۱- ۳۰ر۳- ۶- ۳۰ر۸

پرده پاره - رنگی- پل نیومن- جولی اندروز
آتلانتیک (۶۲۷۱۷۱) ۱۱-۳۰ر۲-۵-۳۰ر۷-۱۰

خاموشی در نیویورک - سینماسکوپ - رنگی-
ب.ب (۶۹۶٤۱) ۳۰ر۱۰-۲-٤-۶-۸-۱۰

۱۲ مرد خبیث - رنگی- ۷۰ میلیمتری- لی ماروین
پارامونت (٤۸۳۲۱) ۱۰ر٤۵ ۲ر٤۵ - ۶ - ۹ر۱۵

پنه لوپ - سینماسکوپ - رنگی- ناتالی وود
تخت جمشید (٤۳۵۵۰) ۳- ۵- ۷- ۹

دانه‌های شن - رنگی- ۷۰ میلیمتری-استیومک کوئین
دیاموند (۶۲۸٤۰۰) ۱۰ر٤۵ -۳۰ر۲- ۶ -۳۰ر۹

مرد سرگردان- بیک ایمانوردی- بوبیمار- فرانک
نادر (۳۹۰۹۵) ۹-۱۱-۱ -۳- ۵- ۷-۹
دنیا (۳۳۸۱۲) ۳۰ر۱۰- ۳۰ر۲- ۳۰ر٤- ۳۰ر۶ -۳۰ر۸
مراد (۷۳۳۸۲) ۱۰ -۳۰ر۱۲- ۳۰ر۲- ۳۰ر٤- ۳۰ر۶- ۳۰ر۸
فلور (۲۸۰۹۶) ۹-۱۱- ۱-۳-۵-۷-۹
جهان (۶۰۳۵۰) ۹-۱۱-۱-۳-۵-۷-۹
رامسر (۵۲۰۶۰) ۹ -۱۱-۱- ۳ -۵-۷-۹
ماندانا (۷۹۹۸۲) ۳۰ر۲- ۳۰ر٤-۳۰ر۶- ۳۰ر۸

تنگه وحشت - رابرت میچم - گریگوری پک
مازستیک (۶۸٤۶۱) ۱۱-۳-۵-۷-۹

باعشق ولی تنها- سینماسکوپ - رنگی- کاترین اسپاک
آریا (۳۹۸۸٤) ۹- ۱۱- ۱- ۳- ۵- ۷- ۹

سفر- دلیجان محکومین
البرز (۳۰٤۲۵۸) ۳۰ر۸- ۳۰ر۱۲- ۳۰ر٤- ۳۰ر۸

معما - رنگی- کاری گرانت- اودری هپبورن
بولوار (۶۰۲۹۲) ۱۱-۳-۵-۱۵ر۷-۳۰ر۹

۲ همسفر- رنگی- اودری هپبورن
گلدس (۶۲۸۷۱۳) ۳- ۵- ۷- ۹ بزبان اصلی

رم درساعت ۱۱ - راف والونه - ماسیمو جیروتی
کسری (۷۵۶۹۳۹) ۱۱ - ۳ - ۵ - ۷ - ۹

گل شیطان- رنگی- یول برینر- ریتاهیورث
پارک (۳۹۶۳۷) ۹ - ۱۱ - ۱ - ۳ - ۵- ۷- ۹

حرفه‌ای خطرناک - رنگی
کارون (۹۵۱۰۶۵) ۱۰- ۱۲- ۲- ٤- ۶- ۸

متفرقه

تانکر سازی لوپ

تانکر ۵۰۰تا ۵۰۰۰۰ لیتر موجود سفارشات لغایت ۴۸ ساعت تحویل میگردد خیابان قزوین سه راه آذری ۹۴۴۱۴

دستگاه چاپ سیلک اسکرین

یکدستگاه چاپ سیلک اسکرین خریداری می شود تلفن ۶۲۱۶۱۳

معاملات تلفن

یک تلفن شماره ۶ خریداری و یا با شماره ۳ معاوضه میشود با تلفن ۶۱۱۹۳۹ تماس حاصل فرمائید.

داروخانه شبانه روزی تخت طاوس

در تمام ۲۴ساعت در خدمت شما خیابان تخت طاوس نبش سنائی ۶۳۷۳۴۰

داروخانه مهران تلفن ۹۰۴۰۷

شیر وخورشید چهار راه استخر

داروخانه شبانه روزی بنزامین

تهران نو ایستگاه پل تلفن ۷۹۳۰۳۰

Choleh

فروشگاه وکارخانه شعله

مدرن ترین کارخانه لوستر سازی درایران مراکز فروش -فروشگاه شعله ۱خیابان پهلوی بالای بلوار پمپ بنزین نبش کوچه الهیه تلفن ۶۲۱۳۳۳ فروشگاه شعله ۲ خیابان روزولت نرسیده بمیدان ۲۵ شهریور تلفن ۷۶۳۸۳۹

۱-۱۰ آ-۳۱۸۰

اطلاعات ۱۳۰۴
صاحب امتیاز و مدیر مسئول
عباس مسعودی
خیابان خیام ایران چاپ
چاپخانه اطلاعات تلفن ۳۰۳۹۶۵
تلفنخانه ۳۰۰۱۱ تا ۳۰۰۱۹

برای اولین بار در ایران

یک گزارش بزرگ از یک پرونده بزرگ:

زنان حقوق بگیر

برای اولین بار صفحه «زنان» بکمك کادر مجهز نویسندگان وخبرنگاران روزنامه اطلاعات در تهران وشهرستانها میخواهد پاسخی برای سئوالات زیرکه برای جامعه زنان ایران مطرح است بیابد : چند هزار زن ایرانی درخارج از خانه کار میکنند ؟ زنان ودخترانی که درسازمان های دولتی، وزارتخانه‌ها، کارخانه‌هاوموسسات خصوصی کار میکنند چه مشکلاتی دارند ؟ چه تبعیضاتی نسبت به آنها روا میشود ؟ چه‌موانعی درراه پیشرفت زنان شاغل وجود دارد؟ عوامل بوجود آورنده این موانع چیست ؟

زنان ودختران ایرانی هرگونه نظریاتی در این زمینه دارند میتوانند بوسیله تلفن‌شماره ۳۰۳۵۶۹ (بعداز ظهرها بین ساعت ۶ الی ۷٫۳۰) بامسئولین صفحه زنان تماس بگیرند.

نخستین گزارش در شماره آینده

نامه‌ای به تمام زنانی‌که مستخدم آنها «تازه چشم بزندگی» گشوده است !

زندگی غم‌انگیز دختران خدمتکار

خانم عزیز

بخاطر این مزاحمت و شایدهم «دخالت بیمورد» قبلا از شما عذرخواهی میکنم و امیدوارم مرا ببخشید . هیچ نمیخواستم پیش شما آدم فضول و بی ادبی قلمداد شوم . بارها خودم را باین بهانه قانع کردم که در کار مردم نباید دخالت کرد . هرچهار دیواری ، اختیاری ! اما بعد دیدم آن «چهار دیواری» که قدیمیها میگفتند با آپارتمانهای امروزی خیلی فرق دارد . راستش را بخواهید ما با هم «همسایه» نیستیم . در یك خانه زندگی میکنیم‌وواقعا«همخانه» هستیم نه همسایه . اینستکه مسائل داخلی هر کدام از ما ، کمی‌که توسعه پیدا کندروی‌زندگی‌دیگری تاثیر میگذارد و خوب و بدش بهر دوی ما میرسد . با اینحال . خودم را نگهمیداشتم و دخالتی نمیکردم تا امروز صبح که باز هم باصدای گریه و ناله دختر کلفت شما از خواب بیدار شدیم . همانوقت می خواستم خدمت برسم و با شمادر این باره صحبت بکنم . ولی باز شرم حضور مانع شد و دیدم‌اگر چشمم توی چشم شما باشد حرفی هایم را نمیتوانم بزنم . اینستکه مزاحم شدم و برایتان کاغذنوشتم. ببینید خانم ، امروز شاید صدمین روزی بود که ما با صدای گریه و ناله این دختر بچه از خواب بیدار میشدیم . نمیدانم ، شاید دیر از خواب بلند میشود و بهمین دلیل کتك میخورد . شاید در حاضر کردن وسائل صبحانه کوتاهی میکند . شاید نسبت به اجرای فرمان پسر و دختر شما که هر دو از او کوچکتر هستند قصوری نشان میدهد . هر چه هست . بسیاری از روز ها . این دختربچه ده یازده ساله نحیف و لاغر ،با گریه و ناله صبح خودش راشروع میکند و تاغروب هم روزی نیست که چند بار دیگر ، صدای ناله او بلند نشود .

من هر وقت صبح زود او را می بینم که با یك کفش سر پائی لاستیکی . پای بی جوراب و با ژاکت پاره‌ای که آستینهایش اکثرا خیس است میلرزد و میدود تا از نانوائی نان بگیرد یا پنیر و کره بخرد دلم ریش میشود .

بخصوص وقتی دم در می آید که با بچه ها خدا حافظی کند .ماشین مدرسه دم در میایستد . بچه ها که لای پالتو و شال گردن‌پیچیده شده‌اند و دستکش و کلاه‌وجوراب پشمی دارند سوار ماشین میشوند و برای او دست تکان میدهند .او هم دست لخت و کبودش را اززیر بغلش (گرمترین جائی که‌سراغ دارد) بیرون می آورد و برای‌آنها تکان‌میدهد.ووقتی ماشین رد شد سرش را خم میکند.لبهای کبودش را میلرزاند و بداخل خانه پناه می برد .من اینها را می بینم ،صدای گریه ها را میشنوم و نمیدانم‌چطور این چیز ها از چشم شما پنهان میماند ! شما خودتان مادرهستید!

نمیدانم چه سر نوشتی این‌بچه را بخانه شما رسانده است . شاید بخواهید بگوئید که اگر الان پیش پدر و مادرش بود صد درجه وضعش از این بدتر بود . حالا اقلا خانه گرم و غذای کافی‌دراختیارش هست .شاید هم اصلا پدر و مادری ندارد و شما تنها پناهگاه او هستید . در هر حال او هم بچه است . از ظلمی که سرنوشت در حقش کرده است هیچ نمیداند . اما معنی سرما و گرما و کتك و نوازش را میفهمد . فعلا وضع اینطور ایجاب میکند که شما در خانه به خدمتکار محتاج باشیدو او هم جز خانه شما پناهگاهی نداشته باشد . اگر اینطور است، شما را بخدا ، قطره‌ای هم از دریای محبتی که نثار فرزندانتان میکنید به کام او بریزید . اگراو را لایق آنچه فرزندانتان دارندنمی دانید اقلا ،رنجهائی را که برای فرزندان خود نمی پسندید ، باو روانداريد . نگذارید که روح کوچك او از حالا ، از عقده ها و کینه ها و رنجهائی انباشته‌شودکه فردا با هر اشاره محبت آمیزی‌از راه بدر شود و یا با کوچکترین فرصتی ، به انتقامجوئی برخیزد .

«همسایه شما»

محمدکی‌نژاد دبیر دبیرستانهای دخترانه :

دختران ایرانی زشت‌تر شده‌اند!

اندام دختران ایرانی زیباتر اما چهره آنها ازگذشته زشت‌تر شده‌است

محمد کی نژاد

آنچه در زیر میخوانید، خلاصه مصاحبه خبرنگار صفحه زنان باآقای « محمد کی‌نژاد» دبیر دبیرستان‌های دخترانه است . از آنجاکه ایشان در دبیرستان های دخترانه تدریس می کند نظرباتشان نسبت به‌دختران ایرانی جالب توجه است.

س : دختران ایرانی برای ترغیب جوانان بازدواج چه اقداماتی می‌توانند انجام دهند ؟

ج: باوجود قانون حمایت‌خانواده باید مهریه (صداق) وجودنداشته باشد زیرا زمانی زن حق نداشت طلاق بگیرد و مردمجبور بودبرای تامین زندگی زن مهریه بپردازد اکنون‌باتساوی حقوق‌زن‌و مرد مهریه زائد است واز طرفی این حربه‌ای است بدست‌زن که اساس و بنیاد خانواده را متزلزل می‌کند وهرقدر مهریه سنگین‌تر باشد زن‌باتکای آن سرناسازگاری آغاز میکند ، لذا این حربه باید اززن گرفته شود .

از سوی دیگر برای آشنا کردن دختران بامر ازدواج باید در برنامه های مدارس دروسی گنجانده‌شود خانواده‌ها باید از مدپرستی‌دختران وتقلید بی‌بندوبار آنها از مانکن های خارجی و هنرپیشه‌های سینما جلوگیری کنند و آنهارا برموز خانه‌داری وفن بچه‌پروری آشنا سازند .

باید اساس زناشوئی مبتنی‌بر عقل باشد نه‌احساسات .

س : آیا دختران امروز زیباتر از دختران گذشته هستند ؟

ج: زیبائی یعنی چه‌رنگ‌وروغن زدن. ابروکشیدن. چشم سیاه ـ کردن . بکاربردن هزاران وسیله مصنوعی چون عروسك ساختن است .اگر زیبائی این است در صورت ظاهر بله ولی بعقیده من دختران قدیم چون ازبکار بردن وسایل بالامنع شده بودند دارای طراوت طبیعی ، پوست صاف و براق چهره‌ای شاداب‌تر بودندولی امروز براثر کثرت استعمال رنگ های مصنوعی آن طراوت بزردی وآن شادابی به‌پژمردگی گرائیده است اگر رنگ رااز چهره آن‌ها پاك کنند ملاحظه خواهید فرمود بیشتر آنها زرد چهره و پژمرده‌و لطافت پوست وبراقی آنها از بین رفته است .

پس بعقیده من دختران قدیم زیباتربودند .

لکن اندام دختران امروززیباتر از اندام دختران سابق است علت آن ورزش می‌باشد که دختران امروز ورزش می‌کنند .

محمدکی‌نژاد

باران مصنوعی ایمز آمریکا

نماینده انحصاری شرکت باران خیابان آیزنهاور تلفن ۹۵۰۱۰۹

سینما نیاگارا

به منظور فراهم نمودن آسایش وجلب رضایت مشتریان ارجمند اقدام به تعویض دکوراسیون وصندلیهای خود نموده است . هم اکنون سالن سینما نیاگارا مجهز به «راکینگ چر» یا صندلی متحرک راحت‌ترین ومدرن‌ترین صندلی میباشد که تاکنون فقط درچند سینمای امریکا نصب گردیده است .

پرده کنار میرود:

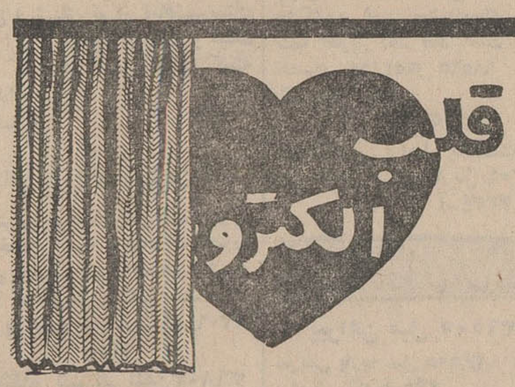

تااینجا صحبت ازقلب است ... اما چگونه‌قلبی؟ قلب پیوندی ؟ قلب تیر خورده ؟ قلب عاشق یا معشوقه ؟!
نه ... هیچکدام ... باز هم تافرداصبرکنیم ...
وعدهٔ ما باشما :
فردا ـ همین‌ساعت‌ـ همین‌صفحه‌ـ همین‌جا !

Volks wagen 68

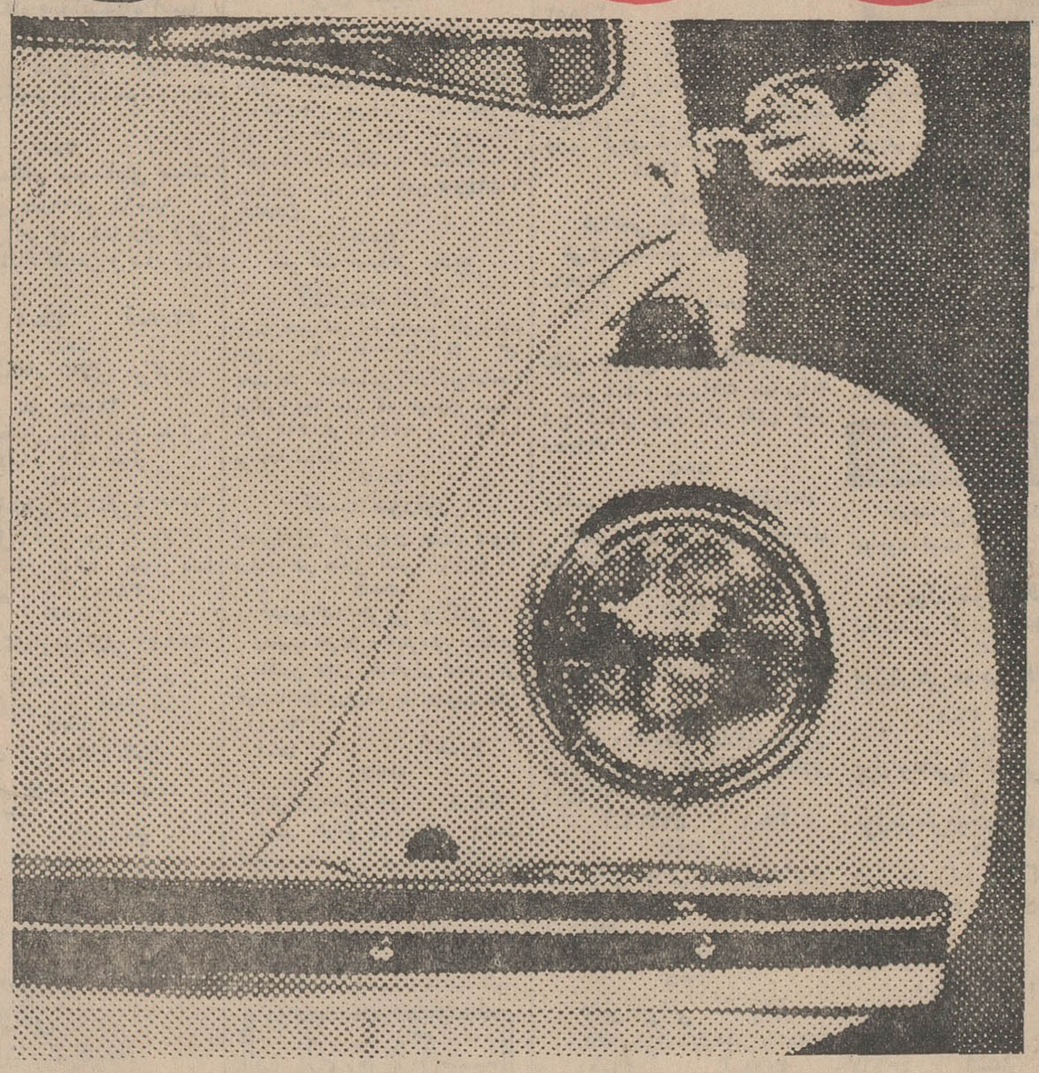

فولکس واگن ۱۹۶۸ اتوموبیل شگفت انگیز

طراحان مشاور

بانک ایران وخاورمیانه

بانک ایران و خاورمیانه

آیا برای تامین آتیهٔ خود فکری کرده اید؟

در بانک ایران وخاورمیانه پس انداز کنید تا ضمن تامین هزینه لازم برای دوران پیری و بازنشستگی ، بیماری و ناتوانی تکمیل تحصیلات فرزندان خود و دهها موارد پیش بینی نشده دیگر از یک جایزه ۵۰۰،۰۰۰ ریالی ـ جوائز ۱۰۰،۰۰۰ ریالی و صدها جایزه ۵،۰۰۰ ریالی استفاده نمائید ضمنا به موجودی شما تا ۲۰۰،۰۰۰ ریال از قرار صدی ۴ بهره تعلق میگیرد و در قرعه کشی امسال در روز هفتم اسفندماه انجام خواهد شد کسانی شرکت داده میشوند که از تاریخ ۱۵ دی تا ۳۰ بهمن ۱۳۴۶ لااقل یکهزار ریال در حساب پس انداز خود داشته باشند . حسابهائی که موجودی آنها بیش از ۱،۰۰۰ ریال باشد در قبال هر ۵،۰۰۰ ریال اضافی یک شانس اضافی برای استفاده از جوائز خواهد داشت .

برای گشایش حساب و یا تکمیل موجودی خود تا پایان روز ۱۴ دیماه بیکی از شعب بانک در تهران یا خرمشهر مراجعه فرمائید

شعبه مرکزی کوچه برلن — شعبه بازار بوذرجمهری
شعبه تخت جمشید چهارراه فرصت — شعبه شاهرضا جنب دبیرستان انوشیروان دادگر
شعبه کریم خان زند نبش خیابان سپهبد زاهدی — شعبه خرمشهر خیابان پهلوی

پس انداز در بانک ایران وخاورمیانه یاسدار سعادت آینده شما وخانواده شما است.

تفسیر اقتصادی روز
سال کهنه ودور نمای سال نو
(۲)

طی سال ۱۹۶۷ فرانسه‌در اروپا همچنان پیشتاز بود ، ایالات متحده از یکطرف و انگلستان از طرف دیگر ، پیاپی با ضربه های تبلیغاتی فرانسه روبرو بودند ، رشد اقتصادی فرانسه سریعتر از پاره‌ای از کشور های اروپائی و از آنجمله آلمان غربی بود و همین امر فرانسه رانشویق میکرد که در جریان حوادث اروپائی و از آنجمله دربازار مشترك ، بجای یك اروپائی و یك شریك نقش یك رهبر را بازی کند . نه انگلستان. نه ایالات متحده ونه حتی اروپای غربی به این رهبری راضی نیست ، معهذا فرانسه خواهی نخواهی چنین نقشی را بازی میکند و تاکنون‌نیز سیاست خود را پیش برده است. شایع بود بحران لیره را فرانسه ایجاد کرده ولی ژنرال دوگل طی مصاحبه‌ای این شایعه را تکذیب کرد . گفته میشد فرانسه در صدد ایجاد بحران در دلارمیباشد. این شایعه را هم فرانسه تکذیب کرد ، معهذا پاریس تا آخرین روز های تعطیل پیش از کریسمس بازار گرم معاملات طلا بود و امریکا در قبال این طلا ،فروشیها سخت بوحشت افتاده بود . اما وقتی رسید که شایعه تنزل فرانك نیز بر سر زبان ها افتاد . لیکن دولت فرانسه بزودی در صدد تکذیب این شایعه برآمد.

بازار مشترك‌سال پرروتقی راگذراندومعهذادرآخرین‌روز های سال بعلت پا فشاری‌بیش از حد فرانسه برای دور نگهداشتن انگلستان از ورود به این بازار بحرانی در کار بازار مشترك بوجود آمد .

اروپای غربی با صدور اعلامیه‌ای حمایت خود را از دلار اعلام داشت و اعضای صندوق بین‌المللی ذخیره‌طلا وعده کردند هر قدر لازم باشد طلا ارائه خواهند داد تا تب طلا فرونشیند .

و در آخرین روز های قبل‌از تعطیل کریسمس ظاهرا در این کار موفقیتی حاصل شده بود . ولی آیا باید بحران را خاتمه یافته تلقی کرد ؟ هنوز نمیتوان جواب قطعی‌به آن داد . منطقه تجارت آزاد اروپا در سال ۶۷ فعالیتی‌بیش از سال ۶۶ داشت معهذا در قبال بازار مشترك همچنان سازمانی عقب افتاده بنظرمی رسید .

در قسمت عمده‌ای از سال ۶۷ در خاورمیانه عربی‌اقتصاد وجنك حکومت میکرد .بسته شدن کانال سوئز‌تعطیل‌موقت فعالیت های نفتی - تحریم موقت داد و ستد با امریکا و انگلستان و علت اصلی همه این سیاست ها - یعنی جنك اعراب و اسرائیل تجارت‌این منطقه را تحت تاثیر شدید قرار داد. تنزل لیره‌انگلیسی برای پاره‌ای از کشور های عربی منطقه عربی خاورمیانه بسیارگران تمام شد .

از جمله کویت در این جریان ۹۰ میلیون لیره زیان تحمل کرد . هنوز هم ضربات اقتصادی که بریکر خاور میانه عربی وارد آمده است ترمیم نشده است .

خاور میانه غیر عربی و از آنجمله ایران به پیشرفت اقتصادی خود ادامه دادند . رشد اقتصادی ایران دراین سال حدود ۹ در صد و رشد صنعتی ۱۲ در صد بود کشاورزی ایران حدود ۳٫۵ تا ٤ در صد رشد داشته ولی این ارقام را باید موقتی‌تلقی کرد زیرا محاسبات آماری در کشور ما بر پایه سال شمسی استوار است رشد اقتصادی ترکیه در سال ۶۷ نسبت به سال ۶۶ کاهش یافت و از حدود ۱۰ در صد به حدود ۶٫۵ در صدرسید .

طی سال ۱۹۶۸ ایران اولین سال برنامه چهارم خود را با حجم کل سرمایه‌گذاری ۸۱۰ میلیارد ریال آغاز خواهد کرد و این برنامه را ما برنامه بزرك ایران مینامیم .

دنباله این بحث را در شماره آینده مطالعه خواهید کرد : دکتر حبیب‌چینی

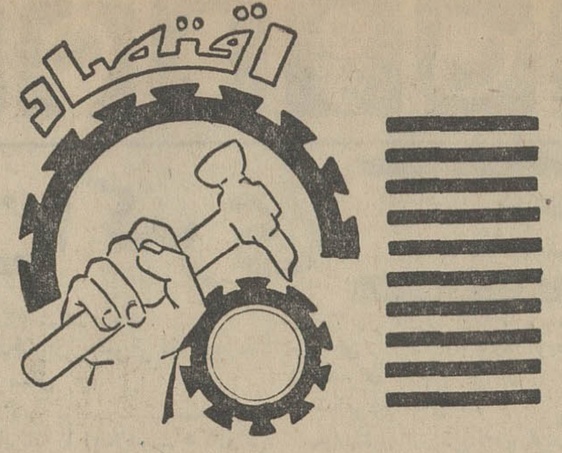

بموجب قراردادی‌که بین وزیردارائی ونایب‌رئیس‌بانك‌صادرات ووارادات امریکا امضاء شد

ده میلیون دلاروام‌دراختیارایران گذاشته‌شد

ارزش وامهای‌رهنی ۵۰ درصد افزایش یافت

وام رهنی

بطوری که از اداره آمار بانك‌رهنی ایران اطلاع میدهند شعب مرکزی این بانك در آذرماه امسال‌تعداد ۱۵۹۵ فقره وام بارزش ۱۵۲ میلیون ریال جهت وام خانه‌سازی‌خرید خانه ، تعمیر و تکمیل و کارگشائی پرداخت کرده است که‌نسبت بمدت مشابه سال قبل از لحاظ مبلغ ۵۰٫۸ درصد و ازنظرتعداد ۶۲٫۵ درصد افزایش داشته است .

رئیس اطاق بازرگانی وصنایع مشترك عمران‌منطقه‌ای گفت:

ایجاد کارخانه‌های مشترك ذوب آهن و تراکتورسازی ازطرف ایران بپاکستان پیشنهاد شده است

آقای ابراهیم جمال رئیس‌جدید اطاق بازرگانی و صنایع مشترك عمران منطقه‌ای طی مطالبی که پس از بازگشت از ایران در کراچی اظهار داشته خاطرنشان ساخت که حجم بازرگانی پاکستان با کشور های عمران منطقه‌ای سال اخیر بطور قابل ملاحظه‌ای افزایش یافته است‌بطوری‌که تجارت پاکستان با ترکیه پنج برابر و با ایران‌دوبرابر شده است ، تجارت پاکستان با ترکیه درسال ۱۹٦٤ و ۱۹٦۵ به میزان ۱۲۵٦ میلیون ریال بود امادرسال ۱۹٦٦ و ۱۹٦۷ بمیزان بیش از ۲۲٤۰ میلیون ریال بالا رفت .

ضنعت

* همکاریهای صنعتی

رئیس اطاق مشترك بازرگانی‌و صنایع افزود سرمایه گذاران خصوصی ایرانی پیشنهاد کرده‌اند که یك کارخانه ذوب آهن با همکاری پاکستان در ایران‌تاسیس شود و سرمایه گذاران ایرانی ۵۰ درصد سرمایه کلیه هزینه پروژه راکه به ٦۰ میلیون روپیه معادل ۹۵۰ میلیون ریال بالغ می شود بعهده خواهند گرفت ، این پروژه سالانه ششصد هزار تن فولاد تولید خواهد کرد .

آقای ابراهیم جمال افزود علاوه بر آن تاسیس یك کارخانه‌تراکتور سازی در ایران باهمکاری‌بازرگانان پاکستانی پیشنهاد شده است وعلاوه برآن سرمایه گذاران خصوصی ترکیه نیز اظهار تمایل کرده‌اند که با همکاری تجار پاکستانی یك کارخانه کنف در ترکیه تاسیس نمایند .

بانك

بمنظور تسهیل‌کار زائرین خانه خدا

باجه‌های بانك‌ملی درمکه ـ مدینه وجده تاسیس میشود

بقرار اطلاع بمنظور تسهیل کار زائرین خانه خدا و تبدیل ارز حجاج در عربستان سعودی بانك ملی ایران در نظر دارد در سال جاری باجه هائی در مکه ، مدینه و جده تاسیس نماید . تاسیس این باجه ها علاوه‌برایجاد تسهیلات‌برای حجاج ایرانی و جلوگیری از تعدی‌صرافان محلی نسبت به‌آنان ارزش خارجی‌ریال ایران را درعربستان سعودی و شیخ نشینهای خلیج فارس که همه ساله بعد از ایام حج تنزل مینموده تثبیت خواهد کرد و زمینه را برای توسعه فعالیت موسسات مالی ایرانی در عربستان سعودی که خود موجب آمادگی برای توسعه روابط بازرگانی دو کشور میباشد آماده خواهد کرد .

اعتبارات

واشنگتن ـ۲۷ دسامبر ـخبرگزاری فرانسه ـ امروزبین والتر سورنایب رئیس بانك صادرات ووارادات‌امریکا و آقای جهانگیر آموزگار وزیر دارائی و رئیس هیئت اقتصادی ایران در واشنگتن قراردادی‌امضاء شدکه بموجب آن بانك مزبور وامی بمبلغ ده میلیون دلار برای خرید لوازم مورد نیاز کارخانه‌تولید کننده لوله های فولادی که اکنون در اهواز دردست ساختمان است بدولت ایران خواهد داد .

این وام در چهارده قسطشش ماهه با بهره ٦ درصد استهلاك خواهد شد .

اقتصاد جهان

بانك اینترا فعالیت خودرا از سر میگیرد

امروز در بیروت اعلام شد که بانك اینترا که در گذشته یك موسسه بزرك مالی لبنانی محسوب میشد از روز پنجشنبه فعالیت بانکی خود را در بیروت از سر خواهد گرفت .

این بانك در ماه اکتبر ۱۹٦٦ یعنی ۱٤ ماه قبل بعلت کسر رقم پرداختی تعطیل شد .

بیره‌داگر رئیس کنونی بانك اینترا اعلام کرد که روز پنجشنبه اینده که بانك فعالیت خود را از نو آغاز میکند نخست بهر یك‌از کسانیکه از آن بانك طلبکارهستند مبلغی کمتر از دویست و پنجاه لیره لبنانی خواهد پرداخت سپس در مقابل بدهی بانك به سپرده های نقدی سهام بانك ویاموسسات وابسته به آن داده خواهد شد .

بانك اینترا لبنان دارای چندین موسسه تجارتی مانند خطوط هواپیمائی ، کشتیرانی و امثال‌آن میباشد . البته سهام برای نصف مبلغ سپرده داده خواهد شد .

در ماه اکتبر سال ۱۹٦٦ که بانك تعطیل شد دولت لبنان به کسانی که کمتر از پنجهزاردلار سپرده نقدی داشتند پول نقد پرداخت اما سپرده های سنگین باقی ماند و اکنون دولت لبنان بیست میلیون لیره لبنانی ببانك وام داده است تا فعالیت بانکی را آغاز کند و پولهای سپرده قبل را بپردازد .

دادوستد بین اروپای غربی وشرقی توسعه یافت

با اینکه تاکنون ارقام نهائی معاملات بازرگانی بین کشور های اروپای غربی و شرقی منتشر نشده است منابع اقتصادی امریکا اظهار میدارند که داد و ستد بازرگانی بین دو بلوك‌قاره اروپا در سال ۱۹٦۷ نسبت بسال قبل افزایش یافته است .

در سال ۱۹٦٦ جمع معاملات بازرگانی بین کشورهای کمونیستی اروپای شرقی و دول اروپای غربی در حدود هفتاد و شش میلیارد تومان بوده است .

معاملات بازرگانی سال جاری بمراتب بیشتر از سال گذشته صورت گرفته است . اما ارقام تابحال منتشر نشده است .

منابع اقتصادی امریکامیگویند بااینکه ایالات متحده‌بطورجداگانه کوشش کرده تا با دول کمونیست اروپای شرقی معاملات بازرگانی را توسعه دهد ولی چنانکه‌میبایست و انتظار میرفت موفقیت حاصل نکرده است . حتی در سال ۱۹٦۷ نسبت به سال گذشته رقم داد و ستد بازرگانی امریکا بادول‌اروپای شرقی کاهش یافته است . امریکا مسئله رابطه اقتصادی با اروپای شرقی را با علاقه زیاد بررسی‌می کند .

ایالات متحده در سال ۱۹٦٦ جمعا پنجاه و پنج میلیارد ونهصد میلیون دلار معاملات بازرگانی خارجی انجام داده است که فقط سیصد و هفتاد و شش میلیون و دویست هزار دلار آن با دول کمونیست بوده است .

دکتر مجیدی وزیر تولیدات‌کشاورزی و مواد مصرفی دیروز درجلسه کانون مدیریت‌گفت:

ماهی، جایگزین سایر انواع گوشت میشود

دولت باید قیمت کالا های پر مصرف را تثبیت نماید و بین قطبهای کشاورزی خطوط جدیدراه شوسه احداث نماید و دست‌واسطه هاکه باعث ترقی قیمت محصولات میشود کوتاه گردد و منافع تولید کنندگان و مصرف کنندگان در نظر گرفته شود .

مطالب فوق را آقای دکتر عبدالمجید مجیدی وزیر تولیدات کشاورزی و مواد مصرفی‌درسومین جلسه کانون مدیریت که دیروزبعد از ظهر در هتل ونك تشکیل گردید بیان داشت .

دراین جلسه‌آقایان دکترمجیدی وزیر تولیدات کشاورزی و مواد مصرفی و مهدی سمیعی رئیس کل بانك مرکزی و آقای خردجو رئیس کل بانك توسعه صنعتی ایران و تیمسار سرلشگر خادمی رئیس کل هواپیمائی ملی و عده‌ای از اعضاء کانون مدیریت حضور داشتند .

* تشکیل کانون مدیریت

ابتداء آقای مهندس سیاوش ارجمند رئیس کانون مدیریت از حضور آقای دکتر مجیدی وزیر تولیدات کشاورزی و مواد مصرفی تشکر نمود و افزود که کانون مدیریت در نه جلسه‌ای که پس از تاسیس تاکنون تشکیل داده‌است نتایج خوبی بدست آورده است . مهندس ارجمند اضافه کرد که کانون در نظر دارد بزودی‌اساسنامه خود رابرای بهبود بیشتر کارتغییر دهد .

پس از بیانات رئیس کانون مدیریت آقای دکتر مجیدی وزیر تولیدات کشاورزی و مواد مصرفی مطالبی پیرامون‌برنامه‌های وزارت‌خانه تولیدات کشاورزی ومواد مصرفی بیان داشت . دکترمجیدی ضمن بیانات خود اظهار داشت :

* احتیاج به ایجاد وزارت تولیدات‌کشاورزی

در موقعی که برنامه چهارم پی ریزی میگردید احتیاج بوزارتخانه تولیدات کشاورزی و مواد مصرفی بوجود آمده است تا این وزارتخانه محصولات کشاورزی را بطور منظم توزیع نماید و ترتیبی داده‌شود که تولید کنندگان ومصرف کنندگان منافعشان محفوظ گردد .

* چه کالائی موردنیازاست؟

آقای دکتر مجیدی‌اضافه کرد برای انجام اینکار باید اولا تشخیص بدهیم که چه نوع کالای مصرفی مورد احتیاج است و نیز قبل از شروع کشت باید بدانیم بچه‌محصول بیشتر احتیاج داریم و برای این که دقیقا اینکار را عملی نمائیم‌یك دفتر تحقیقات تشکیل خواهد شد که بدقت احتیاجات کشور را مورد مطالعه قرار دهد و پیش بینی های لازم رابنماید .

* تثبیت قیمت محصولات کشاورزی

آقای دکتر مجیدی افزود : مسئولیت دوم ما وقتی است که کشاورزان محصول خود را برداشت مینمایند و ما بایستی وسائلی از قبیل انبار و سردخانه آماده‌داشته باشیم تابتوانیم کالا های کشاورزی را حفاظت نمائیم وعلاوه بر این قیمت مناسبی برای هر یك از کالا ها درنظر گرفته خواهد شد .

وزیر تولیدات کشاورزی ومواد مصرفی یادآور شد اگر دیده می شود که قیمت تمام شده کالاکمتر از آنست که در بازار عرضه می شود بعلت دخالت واسطه ها می باشد و دولت در نظر دارد ضمن تامین منافع تولید کننده ، منافع مصرف کننده را نیزدر نظربگیرد و برای اینکه محصولات ارزانتر بدست‌مصرف کننده برسد احتیاج مبرمی به راههای شوسه فرعی بین قطبهای کشاورزی داریم .

* فروشگاههای دولتی

در مورد تثبیت قیمت ها وزیر تولیدات کشاورزی گفت تثبیت قیمت نسبت بتمام کالا های‌مصرفی در حال حاضر امکان ندارد ولی در مورد کالاهائیکه زیاد مورد مصرف است تثبیت قیمت بر قرار خواهد شد . برای نیل باین هدف در نظر است که فروشگاههای دولتی طوری تقویت شوند که بتوانند بر روی اجناس مختلف در بازار اثر بگذارند و بر تعداد فروشگاههای دولتی اضافه خواهد شد .

* بیمه محصولات کشاورزی

آقای دکتر مجیدی گفت چهارمین کار وزارتخانه تولیدات کشاورزی و مواد مصرفی که بسیار مورد علاقه دولت است مربوط به بیمه نمودن محصولات کشاورزی می باشد که اینکار از عهده موسسات خصوصی خارج است و دولت‌راسا باید اقدام نماید و تمام محصولات کشاورزی را بیمه نماید

● بررسی مواد غذائی

دکتر مجیدی در مورد مواد غذائی اظهار داشت که این بررسی‌برروی بعضی از مواد مثل‌گوشت گوسفند وگاو بعمل آمده است و دربرنامه چهارم ترتیبی داده خواهد شد که گوشت ماهی ،جایگزین مصرف سایر گوشتها گردد وباندازه کافی ماهی در دسترس مصرف کنندگان قرار گیرد .

* حمایت از سرمایه‌گذاران خصوصی

در این جلسه آقای دکتر مجیدی اظهار داشت سرمایه گذاران خصوصی که دربخشهای کشاورزی سرمایه گذاری مینمایند مورد حمایت کامل دولت قرار میگیرند و دولت از طریق پرداخت وام های طویل‌المدت‌و اعزام کارشناسان برای بررسی وضع محصولات به آنان کمك خواهد کرد .

دکتر مجیدی در پایان بیانات خود یادآور گردید وزارتخانه تولیدات کشاورزی و مواد مصرفی دارای پنج سازمان میباشد که عبارتند از : موسسه دخانیات ، اداره کل قند و شکر ، سازمان چای ، سازمان‌غله و نان‌وفروشگاه فردوسی وازوزارت‌سابق کشاورزی کارخانه شیر پاستوریزه تهران و دو کارخانه شیر پاستوریزه در تبریز را نیز تحت نظر دارد .

پس از این بیانات سئوالات مطرح گردید و در پاسخ سئوال اینکه آیا اجازه صدور محصولات کشاورزی بخارج بعهده وزارت کشاورزی باقی خواهد ماند یا خیر ؟آقای دکتر مجیدی گفت : خط مشی دولت در تمام دستگاه ها هم‌آهنگی خواهد داشت و این مهم نیست که کدام وزارتخانه اجازه صدور خواهد داد .

در مورد جایگزین کردن‌مصرف گوشت ماهی بجای‌گوشت گوسفند وگاو توضیح داده شد که شرکت شیلات تحت نظر وزارت منابع طبیعی است ولی بازار یابی وتوزیع آن بعهده وزارت‌تولیدات کشاورزی و مواد مصرفی خواهد بود .

خبرنگار ما اضافه میکند که ساختمانی در ایرانشهر شمالی‌برای وزارتخانه تولیدات کشاورزی‌ومواد مصرفی اجاره گردیده که تاهفته آینده این‌وزارتخانه‌درآن‌ساختمان جدید متمرکز خواهد شد .

آگهی مزایده

بانك ملی ایران تعداد ۲۵ دستگاه تراکتور با گاو آهن‌و لوازم یدکی که‌ساخت کشور لهستان واز نوع اورسوس میباشد ازطریق مزایده بفروش میرساند . خریداران میتوانند تراکتور های مزبور راکه تعداد ۲٤ دستگاه آن‌درمحوطه پارکینك بانك واقع درخیابان نادری ویکدستگاه آن درمحوطه اداره کالاو خواربار بانك‌واقع در خیابان اکباتان میباشد بازدید نموده وپیشنهادات خود را بضمیمه مبلغ سی هزار ریال اسناد خزانه درپاکت لاکو مهر شده تاآخروقت اداری روز ۳۰دیماه ۱۳٤٦ بدفتر اداره کارپردازی‌بانك واقع درخیابان فردوسی طبقه دوم ساختمان صندوق پس انداز ملی‌اطاق شماره ٦ تسلیم نموده‌و رسید دریافت دارند .

جلسه مزایده روز یکشنبه اول‌بهمن ماه ۱۳٤٦ ساعت ۹ صبح در اداره کارپردازی بانك واقع در خیابان فردوسی بعمل‌خواهد آمد وحضور پیشنهاد دهندگان درجلسه مزایده آزاداست به پیشنهاداتیکه فاقد برك اسناد خزانه‌باشد وناقص‌ومشروط تهیه شده‌باشد ترتیب اثر داده نخواهد شد .

چنانچه برنده مزایده ازتاریخ اعلام کتبی بانك ظرف مدت یکهفته اقدام به پرداخت بقیه بهای تراکتورها وبیرون‌بردن آنها ازمحوطه های‌ذکر شده ننماید سپرده اوضبط‌وبه برنده‌بعدی مراجعه خواهد شد .

بانك ملی‌ایران در ردیاقبول یك‌یاکلیه‌پیشنهاد ها مختاربوده ودر صورت لزوم ممکن‌است مزایده حضوری هم بعمل آید

دودرصدحق حراج وهزینه آگهی بعهده خریدار خواهد بود.

۱ـ۲ آ ـ ٤۷۳٤٦ بانك ملی‌ایران

آگهی دعوت مجمع عمومی فوق‌العاده

بدینوسیله باطلاع صاحبان محترم سهام شرکت سهامی‌سیمان میرساند که جلسه مجمع عمومی فوق‌العاده شرکت روز سه‌شنبه ۲٦ دی ماه ٤٦ ساعت چهار بعدازظهر در دفتر شرکت واقع‌در خیابان پهلوی کوچه بیمارستان وزیری تشکیل از سهامداران یا وکلاء قانونی ایشان تقاضا میشود که در روزو ساعت مقرر در جلسه مذکور حضور بهمرسانند.

دستور جلسه :

ازدیاد سرمایه شرکت

هیئت مدیره

آ ـ ۳۰۰۰۳

آگهی مناقصه

ژاندارمری کل کشور . حمل محمولات خود را از تهران به قسمت های خارج ژاندارمری برای مدت یکسال از اول‌فروردین ماه ٤۷تاآخر اسفندماه ۱۳٤۷طبق‌شرایط مندرجه دربرك‌شرایط بمناقصه میگذارد .

۱ـ داوطلبان شرکت در مناقصه بایستی قبلا بشعبه اعتبارات گردان حمل‌ونقل زمینی ژاندارمری واقع درخیابان پهلوی سه‌راه ونك مراجعه وبرك‌شرایط را دریافت نمایند .

۲ـ داوطلبان بایستی نرخ کرایه تن‌درهرکیلومتر راکه کاملا مشخص شده به‌عدد وبه حروف تعیین وامضاء نموده ضمیمه‌برك شرایط بنمایند .

۳ـ داوطلبان در مناقصه بایستی اسناد خزانه به مبلغ یکصد هزار ۱۰۰۰۰۰ ریال بعنوان سپرده تهیه و ضمیمه پیشنهادخود بانضمام شرایط دریاکت لاکومهر شده که‌بامضای پیشنهاد دهنده رسیده باشد درساعت ۹صبح‌روز۱۸ر۱۰ر٤٦بدفتر ستاد ژاندارمری کل کشور واقع درمیدان ۲٤ اسفندتحویل ورسید دریافت دارند.

٤ـ به‌پیشنهاداتیکه بجای اسناد خزانه تضمین نامه بانکی ویا چك شخصی ضمیمه باشد ترتیب اثر داده نخواهد شد .

۵ـ پیشنهادات واصله در ساعت ۱۰ صبح همان روز درحضور اعضاء کمیسیون مناقصه باز و قرائت خواهد شد .

٦ـ حضور پیشنهاد دهندگان در جلسه کمیسیون مناقصه آزاد است .

۷ـ پیشنهادات دیررسیده و لایقره وفاقد سپرده وبطورکلی ناقص مورد قبول واقع نخواهد بود .

۸ـ کمیسیون مناقصه در رد یاقبول یك ویاکلیه پیشنهادات مختار است .

۹ـ درصورتیکه برنده مناقصه به‌نحوی از انحاء پس ازیکهفته ا زانجام معامله خود داری نمایند سپرده اوبه‌سود دولت ضبط معامله بابرنده نفر دوم‌بانظریه‌هیئت کمیسیون‌مناقصه انجام‌خواهد شد چنانچه برنده نفر دوم‌نیز از انجام معامله خودداری کرد.سپرده او نیز به‌نفع دولت ضبط خواهد شد .

۱۰ـ سپرده برنده نفر دوم تا‌ثبت‌قرارداد بابرنده اول‌بنامبرده تحویل نخواهد شد بس از آنکه قرارداد بابرنده نفراول به‌ثبت رسیده سپرده برنده دوم مسترد خواهد شد .

۱۱ـ سپرده برنده‌نفر دوم تا خاتمه پیمان‌برابرشرایط‌مناقصه باقی خواهد ماندبعداز خاتمه پیمان‌مسترد میگردد .

۱۲ـ پرداخت هزینه مالیات دردفتر خانه اسناد رسمی وتهیه رونوشت سندو حق‌الدرج آگهی مناقصه بطور کلی هرگونه هزینه‌ای که‌ممکن است در موقع ثبت پیمان باین قرارداد تعلق گیرد به‌عهده برنده‌مناقصه میباشد . الف ۹۳۵٦

۱ـ۲ آ ـ ٤۷۱۳۲ ژاندارمری کل کشور

اطلاعیه‌سازمان آب‌منطقه‌ای تهران

قابل توجه ساکنان محترم شمیران واقع در محدوده زیر :

۱ـ شمالا

الف ـ برشرقی خیابان خیام بین جاده پهلوی و کوچه سوسن‌پور

ب ـ برجنوبی کوچه سوسن پوربین خیابانهای خیام و جهانگیری

ج ـ برشرقی خیابان جهانگیری بین کوچه‌های سوسن‌پور وخدایگان

د ـ برجنوبی کوچه خدایگان بین خیابانهای‌جهانگیری وژاله

هـ ـ برشرقی خیابان ژاله بین کوچـــه‌های‌خدایگان وفغانی

و ـ برجنوبی کوچه فغانی بین خیابانهای ژاله و نامدار

ز ـ برشرقی خیابان‌نامدار بین کوچه‌های‌فغانی ومحتشمی وامتداد آن

ح ـ برجنوبی کوچه محتشمی وامتداد آن بین‌خیابانهای نامدار وامین‌الدوله

۲ـ شرقا : برغربی خیابان امین‌الدوله بین کوچه محتشمی و خیابان فرشته

۳ـ جنوبا :

الف ـ برشمالی خیابان فرشته بین خیابان‌امین‌الدوله و نقطه ۱ (نقطه‌ایست بفاصله ۲۰۰متر از جاده پهلوی روی محور خیابان فرشته)

ب ـ برغربی خط فرضی بموازات جاده پهلوی‌بین نقطه ۱ (نقطه‌ایست بفاصله ۲۰۰ متر از جاده پهلوی روی محور خیابان فرشته) و امتداد کوچه گرجی

ج ـ برشمالی کوچه گرجی و امتداد آن ازنقطه بفاصله ۱۸۰ مترازجاده پهلوی) تا جاده‌پهلوی

٤ـ غربا : برشرقی جاده پهلوی بین کوچه گرجی و خیابان خیام

پیرو آگهی شماره ۷۲ مربوط بقبول درخواست‌انشعاب آب مورخ ۳۰ر۹ر٤٤ مجددا باستحضار میرساند باآنکه نصب انشعابات این محدوده شروع‌وتقریبا خاتمه خواهد یافت و مهلت قبول درخواست انشعابات نیز در این ناحیه منقضی گردیده بلحاظ‌رعایت کسانیکه بجهاتی تاکنون برای درخواست انشعاب مراجعه ننموده‌اند ویا بعلت عدم بدهی‌خود بابت سفته‌های معوقه از نصب انشعاب مستغلات‌آنان خودداری شده است مدت قبول درخواست انشعاب تاآخر دیماه سال جاری تمدید میشود.

بنابر این کسانیکه در این‌ناحیه تاکنون ازآب‌تصفیه شده بهره‌مند نشده‌اند میتوانند با استفاده‌از این مهلت در تصفیه حساب گذشته اقدام و یا دراین فرصت‌مراجعه ودرخواست‌انشعاب نمایند بدیهی است چنانچه تاساعت پانزده روز شنبه سی‌ام‌دیماه۱۳٤٦ بباجه مرکزی سازمان آب منطقه‌ای‌تهران واقع در خیابان جنوبی پارك شهر مراجعه ننمایند این ناحیه مشمول مقررات خارج از نوبت خواهدشد ونصب انشعابات بطور خارج از نوبت زودتر از سه ماه بعد از تقاضا مقدور نخواهد بود.

آ ـ ٤۷۵۳٤ ۱ـ۲ سازمان آب منطقه‌ای تهران

ورزش

مارتین چیورز

مرد، دو میلیون و دویست و شصت‌هزار تومانی فوتبال انگلیس !

باشگاه « سوتهامپتون » یکی از باشگاه های درجه اول فوتبال انگلیس نام بازیکن مشهور خود «مارتین چیورز »را که کمتر از۲۳ سال دارد باقیمت صدو بیست و پنج هزار پوند برای فروش اعلام کرد . « تدبیتس » رئیس باشگاه «سوتهامپتون » در حالیکه این خبر را اعلام میکرد افزود ما منتظر پیشنهادات خریداران « چیورز » هستیم و باید اعلام کنم که بیشتر علاقمند به تعویض او بایك بازیکن دسته یك دیگر می‌باشیم .

● **اولین خریدار**

طبق آخرین اخباری که‌رسیده باشگاه فوتبال « استوك سیتی » اولین باشگاهی بوده است که پیشنهاد خریدن « چیورز » رابه «بدستس » رئیس باشگاه سوتهامپتون تسلیم داشته است ،و استوك سیتی در پیشنهاد خرید خود ،قیمتی راکه حاضر به پرداخت آن درمقابل چیورز ، می باشد هشتاد هزار پوند اعلام نمود ه‌است .

ولی پیشنهاد استوك سیتی هنوز تحت مطالعه است،چون‌این باشگاه حاضر شده که علاوه بر پولی که خواهد پرداخت یك بازیکن جوان از تیم دسته دوم خود را نیز به باشگاه سوتهامپتون بلاعوض بفرستد .

*** ۱۲۸ گل**

چیورز که‌اکنون تمام باشگاه های انگلستان در تلاش بدست آوردن او هستند ، بیست و دو سال دارد و اولین پیراهن باشگاهی که بتن کرد ، همین باشگاه کنونی‌اش بود . وی از سپتامبرسال ۱۹۶۲ عضو این باشگاه می‌باشد و تابحال در ۲۰۸ مسابقه با تیم دسته یك باشگاه خود مسابقه داده است که در این ۲۰۸ بازی ، موفق بزدن ۱۲۸ گل شده است . از جمله امتیازات دیگر چیورز این است که در تمام‌مسابقات فوتبال فصل امسال ،حاضر بوده‌است.

چیورز وقتی از تصمیم‌باشگاهش مطلع شد که از بیست‌و سومین مسابقه بین‌المللی خود در ایتالیا که باتیم باشگاه سوتهامپتون به آنجا سفر کرده بود باز میگشت . وی در این آخرین بازی موفق‌شد تنها گل مسابقه رابه نفع تیم خود بثمر برساند .

● **گرانترین‌قیمت**

بطوری که روزنامه های‌انگلیسی تفسیر می کنند ، اگر چیورز با قیمت ۱۲۵ هزار پوند (دومیلیون‌و دویست‌وشصت‌هزارتومان) بباشگاه دیگری منتقل شود ، این مقدار پول ، گرانترین قیمتی است که تابحال باشگاههای انگلیس برای بدست‌آوردن یك‌بازیکن انگلیسی خواهند پرداخت . آخرین رکورد پرداخت پول برای خریدن یك بازیکن ۱۱۶ هزار پوند است که بوسیله باشگاه «منچستریونایتد» میباشد .

برای بدست آوردن دنیس لاو به باشگاه «تورینو »ی ایتالیاپرداخت کرده‌است و این مربوط به ماه ژوئن سال ۱۹۶۲ است‌و بیشترین پولی که میان‌دو باشگاه انگلیسی تابحال برای گرفتن یك بازیکن ردوبدل شده ۱۱۰ هزار پوند است که بوسیله باشگاه اورتون برای خریدن آلن‌بال به بلاکپول‌پرداخت شده است . این پول هم مربوط به ماه اوت سال ۱۹۶۶ است .

*** بازیکن بی‌نظیر**

چیورز هنوز برای تیم ملی انگلیس انتخاب نشده است ولی تابحال ۲۳ بار در تیم ملی جوانان (کمتر از ۲۳ سال) شرکت داشته است . وی در مسابقات فصل‌فوتبال گذشته با تیم خود در مقام‌نهم قرار گرفت ولی درمسابقات امسال تابحال ۱۱گل به نفع تیم خود به ثمررسانده است .

لن شیپمن رئیس فدراسیون فوتبال انگلیس وقتی خبر فروش چیورز راباپولی که برای خریداو تعیین کرده‌اند ، شنید گفت ، خیلی بهتر بود ، قبل از گرفتن‌این تصمیم عجولانه رهبران باشگاه سوتهامپتون خیلی بیشتر درمورد چیورز می‌اندیشیدند چون‌اوبازیکنی نیست که طی سالها بتوان نظیرش را بدست آورد .

برتی‌مس رئیس باشگاه‌آرسنال لندن در باره خرید چیورز گفت ، با مقدار پولی که برای خرید‌چیورز اعلام کرده‌اند ، خرید او برای ما در شرایط حاضر بهیچ‌وجه امکان‌پذیر نیست ، هرچند که کمبود فورواردی چون او در خط‌حمله‌ما بخوبی حس میشود .

رئیس باشگاه منچستر یونایتد در مورد خرید چیورز عقیده دارد، تیم ما اکنون بهیچ‌صورتی احتیاج به فوروارد دیگری حتی چیورزندارد چون در حال حاضر سه تن از بهترین فورواردهای‌حاضردرانگلیس در خدمت تیم ما هستند که جوانترین‌وتندروترین آنهابریان‌کید میباشد .

خبرهای کوتاه

* مسکو - در مسکو اعلام‌شد که دو قهرمان مشهورتیم ملی‌تنیس شوروی ، الکساندر متروولسی و گالینا باکشیوا بعنوان بهترین‌تنیس بازان سال ۶۷ این کشوربرگزیده شدند.

* مادرید - در مسابقات سه جانبه‌ی بسکتبال که در مادرید برگزار شد . تیم بسکتبال باشگاه «ویکتوریا»ی شهر ملبورن استرالیا بانتیجه (۸۰-۵۶) بر تیم بسکتبال «ریورپلیت» بوئنوس آیرس غلبه کرد. اکنون تیم ویکتوریو برای کسب عنوان قهرمانی باید مقابل رئال مادرید قرار بگیرد.

* نپال-تیم ملی فوتبال‌مجارستان که بطور یقین تیم شرکت کننده این کشوردر مسابقات المپیك‌آینده خواهد بود دریك مسابقه باتیم ملی کشور نپال (۴-۰) پیروز شد. مجارستانیها که دراین مسابقه‌موفق بدست آوردن دوازده کرنر گشتند در دقایق ۲۳و ۴۴ نیمه اول و۳۹و ۴۴ نیمه‌دوم موفق‌به زدن گل‌شدند.

تیم فوتبال اسلاویا از پراك در مقابل تیم جوانان تهران

ساعت ۳ بعد از ظهر فردا تیم فوتبال اسلاویا پراك میهمان این هفته تهران اولین مسابقه خود را با جوانان تهران برگزار خواهد کرد ، این تیم که در جریان بازی های‌قهرمانی‌باشگاههای‌چکسلواکی موقعیت با ارزشی دارد ، با استفاده از تعطیلات سال مسیحی سفری‌به خاور دور کرده و در بازگشت اولین دیدار خود را جمعه «فردا » با جوانان تهران برگزار خواهد نمود ،بازیکنان میهمان دو چهره تیم ملی چکسلواکی همراه دارند.

پیروزی برادران اکبری

دردومین دوره مسابقات تنیس دونفره

فلوریدا ، امریکا - مسابقات جهانی تنیس جوانان (کمتر از۱۸ سال) که از شنبه گذشته‌درمیامی واقع در ایالت فلوریدای امریکا آغاز شده ، همچنان با هیجان هر چه بیشتر ادامه دارد .

در اولین دور فینال این‌مسابقات که شب گذشته انجام گرفت این نتایج اعلام شد .

● **پسران پائین‌تر از هیجده سال**

«کن‌هاری » قهرمان ژاپنی بر «سیولروکس » قهرمان آفریقای جنوبی غلبه کرد - جف‌بوروبك ، دانشجوی دانشگاه «لافایت » و عضو تیم امریکا «آلساندروهارمز» از آرژانتین را با نتیجه (۲-۰) شکست داد - «لوئیزتاوارز » از برزیل ، ماریو کیمو شرکت کننده ایتالیائی را (۳-۱) از پای درآورد- جان آلکساندر - از استرالیا ، مك کلافلینی را شکست داد - پاول شرکت کننده چکسلواکی، جورج تیلور امریکائی را مغلوب کرد .

مایك استپ از امریکا بر ادیر دیپس‌رابپیروز شد . کارل نیلر از آلمان غربی مودستوواسکوز - آرژانتینی را مغلوب‌کرد -پاتریك بروسی از فرانسه آلن‌مك دونالد از استرالیا را بانتیجه (۳-۱) از پای در آورد .

● **پسران پائین‌تر از شانزده سال**

هارولد سولومون از امریکا جان پیسکی از چکسلواکی را (۲-۰) مغلوب کرد - مایك‌ماچت از آرژانتین کارول کوبورن‌قهرمان امریکائی را (۲-۰) از پای‌درآورد.

● **دختران پائین‌تر از هیجده سال**

کانی مولسورث از انگلستان ، تینابرنان را (۲-۰)برد-آناکاردامی سواپشتاین از امریکاجیو کوندا آلفارو قهرمان کشور کوستاریکا را (۲-۰) برد - پیسورلابرنیسل از پرو ،آندی لارسون امریکائی را مغلوب کرد .

● **دوره یکچهارم نهائی :**

کازوکو سواماتسو از ژاپن ، بتی‌فراروس امریکائی را مغلوب کرد - کارول گفورر ، کارن ویل از کانادا را با نتیجه(۲-۰)شکست داد .

● **پسران زیر هیجده سال- قسمت دونفری، دوراول**

کن‌هاری و کیوشی تانابه ازژاپن بانتیجه (۲-۰) هانس کاری‌وفرانس کوارش از استرالیا را شکست دادند . فردریکادیل و کارلوس کرمایر از برزیل ، نام دالارنی و سارنز نودسن از نروژ را مغلوب کردند - ریچارد برند و فرناندو جنتیل از برزیل با نتیجه (۲-۰) هانو وتاپیواوجالا از فنلاندرامغلوب نمودند - کارل‌نیلر و هوگلر اوزینسکی ازآلمان، جوون‌ماهاراج و یانك از ترینیدادرابانتیجه(۲-۰) شکست دادند .

● **دونفری- دور دوم**

حسین اکبری و شیرزاد اکبری از ایران با نتیجه ۱-۲ (۲-۶ ، ۳،۶،۳،۶) قهرمان بولیوی ،جاویر وسانجنیزوال را شکست دادند - سانهوزا و گیدیستر ، پاورز و توماس را مغلوب کردند -برند وجنتین ، کریبل ومونوز را(۱-۲) مغلوب کردند - همس‌و هوردیك قهرمانان مکزیکی راشکست‌دادند- ماریو کیمو و پیرو دوجی ازایتالیا، مارك‌بول وجان اسکوی از بلژیك را با نتیجه (۲-۰) مغلوب کردند.

هاری و تانابه از ژاپن ،قهرمان آلمان غربی را مغلوب کردند- قهرمانان افریقای جنوبی به‌قهرمان امریکا پیروز شد .

امید آلمان در گرنوبل

هر قدر بتاریخ بازیهای المپیك زمستانی « گرنوبل » نزدیك می شویم کشور های شرکت کننده بیشتر برای تدارك قهرمانان خود تلاش میکنند : آلمان فدرال نیز از جمله کشور های امیدوار در این دور بازیهای المپیك میباشد ، و بانو « یورگل مارینجر » امید شماره یك تیم بانوان این کشور که در دور گذشته صاحب مقام چهارم جهانی گردید در شمار قهرمانان بزرك اسکی بانوان اروپا میباشد ،او در حالی برای بازیها آماده میشود که امسال در بازی های زمستانی این کشور بعنوان ستاره مسابقات شناخته شد ، این دوره مسابقات در جنوب شرقی آلمان انجام شدو با حد نصاب بدست آمده برای بانو « یورگل » فدراسیون بین‌المللی اسکی در فهرست جهانی جای هفتم رابه او داده است و این امر با مقایسه زمانهای بدست آمده در بهترین فرم قهرمانان جهان میباشد، ولی مقامات ورزشی آلمان این نظریه راتائید نمیکنند و معتقد هستند امید شماره یك آنهاخیلی‌شایسته‌تر از این میباشد .

در هر حال «یورگل » در دامنه های پر برف «زرمات » در سویس باتلاشی خیره کننده تمرینات خودرا دنبال میکند تادر بازیهای زمستانی «گرنوبل » از بازیهای زمستانی اظهار عقیده عنوان گذشته خود دفاع کند ، کرده‌اند ، «اینسبورك » در دور بدون تردید ، امسال دامنه های گذشته رویداد هائی راکه توانست پربرف آلپ شاهد رویداد های شاهد باشد «گرنوبل » امسال‌برآن شگرفی خواهد بود چه کارشناسان شهادت خواهد داد.

دوست گرام جناب آقای مهندس حقیقی

انتصاب جنابعالی را بمعاونت استانداری مازندران تبریك میگویم . **بخشدار جنت‌آباد - دکتر قضاوی**

آ-۴۶۸۴۶

رکسال اس. آ. مالك‌اختراع شماره ۳۷۴۲ مربوط‌به(طریقه برای ساختن‌مخازن بطورکلی‌بفرم استوانه‌ای شکل‌ودستگاه مربوطه)

میل دارد با صاحبان صنایع در ایران برای بهره‌برداری از اختراع خودوارد مذاکره شود برای اطلاع بیشتر به دفتر حقوقی دکتر آقایان و همکاران خیابان سوم اسفند ۱۴۹ مراجعه فرمائید.

۱-۲۹۹۹۹

آگهی حراج

سازمان مرکزی شرکت ها وابسته بوزارت اقتصاد در حدود ۱۱۷ قلم اثاثیه و لوازم مستعمل و فرسوده کارخانه سیمان‌لوشان را از طریق حراج بفروش میرساند حراج در ساعت ده صبح روز بیستم دیماه ۱۳۴۶ در محوطه کارخانه سیمان لوشان واقع در لوشان بعمل خواهد آمد خریداران موظفند بلافاصله پس از پرداخت وجه نقد لوازم مورد خریداری را از محوطه کارخانه خارج‌نمایند عوارض وحق‌الدرج وسایر هزینه‌های حراج بعهده خریداران میباشد . داوطلبان میتوانند برای بازدید لوازم فوق بکارخانه سیمان لوشان مراجعه فرمایند . الف- ۹۱۸۰

آ-۴۵۸۹۶ ۱-۲ **سازمان مرکزی شرکت ها**

هو ویافاتح خیبر مددی ۱۳۸۷ .
یاعلی وای مظهر العجائب ۱۳۸۷

تبریك عید سعید فطر روزعید برای صلح وسلامت جهان ویژه شاهنشاه محبوب وشهبانوی‌گرامی وولایتعهد عزیز دعا میکنیم . **مترجم نظام مدنی**

۳۰۰۱۳-آ

آگهی حراج

شرکت سهامی تلفن ایران ۹۷ قلم اجناس اسقاط خودموجود در انبار خانی آباد واقع درسرپل راه‌آهن را ازطریق حراج بفروش میرساند .

خریداران میتوانند همه روزه درسرویس اداری بانبار مزبور مراجعه و اجناس مورد حراج را از نزدیك مشاهده و صورت ریز آنرا دریافت نمایند .

خریداران بایستی مشمول قانون مصوب ۲۲دیماه ۴۷ موضوع منع‌مداخله درمعاملات دولتی نباشند .

کمیسیون حراج اجناس فوق را در مقابل وجه‌نقد وفی‌المجلس فروخته‌و خریداران موظفند اجناس خریداری شده را منتهی ظرف (۱۵) پانزده روز ازمحوطه انبار خارج نمایندچنانچه درمدت مذکور کلیه اجناس را از انبار خارج ننمایند شرکت سهامی تلفن ایران حق دارد نسبت بخروج تمام یامقدار باقیمانده اجناس ازانبار بهرشکل که صلاح بداند اقدام نمایدواگر هزینه‌ای از قبیل کرایه حمل و کرایه محل ضرورت‌پیدا نمایدجبران آن بعهده خریدار خواهد بود که‌بابهره ۱۲٪در سال بشرکت‌سهامی تلفن ایران بپردازد وصورت هزینه تنظیم شده‌از طرف‌شرکت علیه خریدار سند قطعی غیرقابل اعتراض خواهد بود .شرکت سهامی تلفن ایران پس ازاخراج کالابرای‌حفظ ونگاهداری آنها مطلقا تعهد و مسئولیتی نخواهد داشت .

حراج اجناس ازساعت ۹صبح‌روز دوشنبه بیست‌و پنجم‌دیماه ۱۳۴۶ در محوطه انبارخانی آبادشروع‌وتا خاتمه حراج همه‌روزه ادامه خواهد داشت وهرگونه مالیات وعوارض‌وهزینه های‌متعلقه باجناس بعهده خریدار خواهد بود . الف ۹۴۰۷

آ-۴۷۳۵۴ **شرکت سهامی تلفن ایران**

نغمه‌های کودك

اولین مجموعه سرودهای کودکان کودکستانها

بصورت مصور ورنگی انتشار یافت.

محل‌فروش : هنرستانعالی موسیقی ملی- خیابان‌کاخ جنوبی جنب‌کوچه لقمان ادهم تلفن ۴۲۳۴۵

۲-۲ آ-۲۸۶۵۵

نیروی دریائی شاهنشاهی دانشجو برای دانشکده افسری دریائی می پذیرد

شرایط :

۱- تابعیت دولت شاهنشاهی‌ومتدین به‌یکی از ادیان‌رسمی کشور

۲- دارابودن گواهینامه ششم‌ریاضی (بامعدل ۱۴ببالا)

۳- قبول‌شدگان از معاینه جسمی وآزمایش استعدادبرابر گواهی بهداری نیروی دریائی شاهنشاهی حداقل‌قد۱۶۵سانتیمتر

۴- حداقل سن ۱۸ سال تمام و حداکثر ۲۲سال تمام

مدت تحصیل حقوق و مزایا :

۱- مدت تحصیل در دانشکده افسری دریائی ۴سال و در پایان دوره سه‌ساله دانشجویان بدرجه ناوبان‌دومی‌مفتخرخواهند شد و بقیه مدت رابادرجه افسری طی خواهند نمود.

۲- هزینه تحصیلی دانشجویان درتمام مدت تحصیل بعهده نیروی دریائی شاهنشاهی خواهد بود .

۳- دانشجویان درسالهای اول ودوم تحصیلی برطبق‌مقررات بندج ماده ۵۸ قانون استخدام نیروهای مسلح شاهنشاهی‌ماهانه معادل ۲حقوق مبنا ودرسال سوم تحصیلی برابر بند د ماده ۵۸ همان قانون معادل یك برابرونیم حقوق مبنا دریافت خواهند داشت .

۴- دانشجویانی‌که در کشورهای خارج که نیروی دریائی دانشجواعزام مینماید باهزینه شخصی دررشته‌های مورد نیاز نیروی دریائی مشغول تحصیل هستند چنانچه داوطلب استخدام درنیروی دریائی شاهنشاهی بوده و صلاحیت خدمتی آنان مورد تایید واقع گردد برابر ماده ۲۷ قانون استخدام باآنان رفتار خواهدشد .

۵- داوطلبان میتوانند باداردست‌داشتن عین شناسنامه ومدارك تحصیلی و۶ قطعه عکس ۴×۶ برکن یکم ستاد نیروی دریائی واقع‌در جاده قدیم شمیران مراجعه نمایند . الف۹۲۵۱

۱-۳ آ-۴۶۴۴۸ **نیروی دریائی شاهنشاهی**

آگهی مزایده موقوفه

بانظارت اداره اوقاف شهرستان‌کرج دوقطعه باغ‌انگوری وسیب باحقابه مربوطه موقوفه حاج ابوالقاسم تنباکوفروش واقع در قریه قندیشاه شهریار بمدت پنجسال از تاریخ ۱ر۱ر۴۷ تا تاریخ ۲۹ر۱۲ر۵۱ سالیانه بمبلغ ۶۰۰۰۰ ریال از طریق مزایده باجاره واگذار میشود داوطلبان باید مبلغ ۶۰۰۰ ریال سپرده بحساب شماره ۱۵۰۵۶۶ بانك ملی شعبه کرج پرداخت و فیش آن‌را ضمیمه پیشنهاد خود دریاکت لاك ومهر شده که روی پاکت (عنوان راجع بمزایده موقوفه حاج ابوالقاسم تنباکوفروش) قید شده باشد تا ساعت ۹ صبح دوشنبه ۱۶ بهمن‌ماه ۴۶ بدفتر اوقاف کرج تسلیم ورسید دریافت دارند . پیشنهادات واصله درساعت ۱۰ صبح همان روز قرائت خواهد شد . طالبین اجاره برای اطلاع بیشتر به‌آگهی مزایده تفصیلی یا بدفتر اوقاف کرج مراجعه فرمایند .

رئیس اداره اوقاف شهرستان کرج - فرخ‌منش

آ- ۴۷۴۶۸

اطلاعیه

قابل‌توجه دارندگان باغات مرکبات

وزارت کشاورزی بمنظور کمك و مساعدت به باغداران‌مرکبات وایجاد تامین در تهیه نهال سالم جهت سرمایه‌گذاران خصوصی در ایجاد باغات مرکبات به کلیه ایستگاههای کشاورزی درمنطقه مازندران (شهسوار -بهشهر- رامسر - بابل - شاهی)دستورداده است که در فروش نهال مرکبات سالم تسهیلات خاصی برقرارو باارزانترین قیمت در دسترس باغداران قرار دهند تا خریداران ناچار نشوند نهالهای غیر سالم و مبتلابه ویروسهای خطرناك‌حلقوی ولکه سبز از باغات خصوصی که تحت معاینه ماموران وزارت کشاورزی نیست خریداری نمایند ضمنا به خریدارانیکه مایلنداز باغاتی غیر از ایستگاههای کشاورزی نهال و یا پیوند خریداری نمایند توصیه میشود که قبل از خرید برای اطمینان از سالم بودن نهال بمامورین اصلاح بذر و نهال درایستگاههای کشاورزی‌مراجعه واطمینان داشته باشند که در اسرع وقت و بدون هیچگونه‌هزینه در معاینه نهالها اقدام خواهند نمود.

وزارت کشاورزی

۱-۴۷۲۹۴ ۲-۲

آگهی مناقصه شماره ۳۸۵۳۵ مورخه ۲۹ر۹ر۴۶

ژاندارمری کل کشور احتیاج به ۴۲۰۰۰ بسته آب‌نباب ۲۰۰ گرمی دارد که از طریق مناقصه خریداری مینماید .

پیشنهاد دهندگان میتوانند با مراجعه به‌شعبه تهیه خریداداره سررشته داری ژاندارمری‌کل کشور واقع درمیدان ۲۴ اسفند و ملاحظه نمونه ودریافت برك مشخصات وشرائط معامله‌پیشنهاد خود رابر طبق مفاد مندرجه دربرك شرائط مناقصه تنظیم‌وتاساعت ۹ صبح روز شنبه ۲۳ر۱۰ر۴۶ بدفتر ژاندارمری کل کشورتسلیم نمایند . الف ۹۳۶۲ **ژاندارمری کل کشور**

۱-۲ آ-۴۷۱۴۰

آگهی مناقصه خرید ششهزار تن سنك گچ

شرکت سهامی سیمان ری خرید مقدار ششهزار تن سنك گچ مورد نیاز خودرا بمناقصه میگذارد فروشندگان میتوانند با اخذ شرایط مناقصه و طرح قرارداد از دفتر شرکت واقع در خیابان سپهبد رزم‌آراء پل سیمان - کارخانه سیمان ری پیشنهادات‌خود را تاپایان روز سه‌شنبه ۲۶ دیماه ۴۶ بدفتر شرکت تسلیم ورسید دریافت دارند .

پیشنهادات واصله روز بعد ساعت ۱۰ صبح بازو قرائت خواهد شد . الف ۹۳۱۲

۱-۳ آ-۴۶۹۴۸ **شرکت سهامی سیمان ری**

آگهی مزایده

کارخانه شیر پاستوریزه تهران ضایعات نوار آلومینیم تاآخر سال ۱۳۴۶ خود را از طریق مزایده بفروش میرساند علاقمندان با مراجعه بکارخانه ودریافت برك شرایط میتوانند تاساعت ۱۰ صبح روز چهارشنبه بیست‌وهفتم دیماه ۴۶ پیشنهاد خود را در پاکت لاکی مهر شده‌با اخذ رسید بدفتر کارخانه تسلیم‌دارند

الف ۹۴۱۱

مدیر عامل کارخانه شیر پاستوریزه تهران

۱-۲ آ-۴۷۳۷

۱۰ هزار دانشجو و کارشناس استخدام میشوند

هیئتی از طرف دولت به کشور های اروپا و امریکا اعزام میشوند تا ترتیب تشویق بازگشت کارشناسان ایرانی رابوطن بدهند و آنها را برای اشتغال در کشور استخدام نمایند.

این مطلب را آقای هویدا نخست‌وزیر عصر دیروز طی‌نطقی در حزب ایران‌نوین عنوان کرد.

*** برنامه سنگین**

آقای امیرعباس هویدانخست‌وزیر عصر دیروز اهمیت اجرائی برنامه چهارم عمرانی کشور را به‌تفصیل برای جلسه مشترك فراکسیون پارلمانی حزب ایران نوین تشریح کرد و گفت: «در اجرای چنین برنامه مهمی که‌یکی‌ازسنگین‌ترین برنامه‌هائی است که‌تاکنون‌تنظیم شده بدستگاههای مختلف اجرائی نیاز داریم.

نخست‌وزیر ایران در تائیدسخنان خود در اجرای کامل‌برنامه‌چهارم عمرانی کشور که ازفروردین ماه آینده آغاز میگردد خاطر نشان ساخت: «در این راه دولت‌ازوجود صدها تن کارشناس و متخصص ایرانی که اکنون در خارج از کشور کار میکنند استفاده‌خواهد کرد.»

❊ اعزام هیئت

نخست‌وزیر سپس نحوه‌استفاده از این متخصصان را در ایران که هم‌اکنون در کشورهای اروپائی و امریکائی سرگرم کارهستندبدین ترتیب تشریح کرد: «دولت در نظر دارد هیاتی را به کشورهای اروپائی و امریکائی اعزام نماید تا نسبت به استخدام کارشناسان ایرانی مقیم خارج از کشور و تشویق آنان نسبت به بازگشت بوطن اقدام کند.»

نخست‌وزیر از نحوه و شرایط استخدام این کارشناسان سخنی نگفت و فقط افزود که ما متجاوز از ده هزار کارشناس و متخصص ایرانی را درخارج‌ازکشور‌استخدام خواهیم کرد تابوطن خودبرگردند

و نتایج تجربیات خویش را در دسترس هموطنان‌خویش‌قراردهند.

نخست‌وزیر حتی بدین موضوع نیزاشاره کردکه‌از دانشجویانیکه هنوز تحصیلاتشان باتمام نرسیده دعوت خواهدشد تا پس‌از پایان تحصیلات خود راه وطن را درپیش گیرند.

❊ خدمت وظیفه

خبرنگار سیاسی اطلاعات گزارش میدهد

هم‌اکنون در کشورهای امریکا، بریتانیا، آلمان و فرانسه تعداد متخصصان ایرانی که تحصیلات خود را باتمام رسانیده‌اند بیش‌از دیگر کشورها میباشد. مهمترین عاملی که‌این دانشجویان را از بازگشت بوطن بازمیدارد مسئله خدمت نظام‌وظیفه است. این دانشجویان معتقدند که بازگشت بوطن و انجام خدمت نظام‌وظیفه از تخصص حقیقی خویش تا مدتی دور خواهند بود. البته این دانشجویان نسبت باهمیت خدمت نظام از نظر ملی معتقد وواقفند وپیشنهاد میکنند که پس ازدیدن یکدوره تعلیمات‌نظامی‌چندهفته‌ای، دوران خدمت آنان دردستگاههای دولتی بحساب دوران خدمت‌وظیفه درآید. البته این مسئله‌خودمورد توجه دولت میباشد و هیاتهای مختلفی که در چند سال گذشته برای همین منظور یعنی استخدام تحصیل کرده‌های ایرانی بخارج از کشور رفته‌اند با این مسئله روبرو بوده‌اند.

بهرحال پیش‌بینی میشود باتوجه به احتیاجات دولت دربرنامه چهارم عمرانی کشور برای پیداکردن‌یك راه حل اساسی‌دراین‌موردتصمیمات تازه‌ای بانظر انجمن های دانشجویان ایرانی در خارج کشور و هیاتی که دولت مامور مطالعه و بررسی این‌امر خواهدکردگرفته شود.

*** سیاست خارجی و داخلی**

نخست وزیر در جلسه دیشب همچنین اطلاعات‌جامعی در مورد تصمیمات مهم دولت در زمینه سیاست خارجی‌و داخلی در اختیار اعضاء فراکسیون قرار داد.

از اظهارات نخست‌وزیر دراین جلسه، که یك جلسه سری‌بود اطلاع درستی در دست نیست‌ولی [illegible] این تصمیمات را هنگام تسلیم لایحه بودجه‌سال آینده و همچنین لایحه برنامه عمرانی‌چهارم‌در مجلس شورایملی فاش خواهدکرد. دراین جلسه گفته شد که آقای نخست وزیر هر پانزده روز یکبار در جلسه فراکسیون شرکت خواهد کردو نمایندگان را در جریان کار ها و تصمیمات دولت قرار میدهد.

*** مقیاس اوزان**

در جلسه دیشب همچنین لایحه بهره‌برداری از اراضی زیرسد ها مطرح گردیدو آقایان‌نمایندگان پیرامون سیستم متریك و مقیاس اوزان و همچنین حمایت از صنایع داخلی‌و‌کنترل مشاغل حرفه‌ای و ترافیك سئوالاتی از رئیس دولت کردند.

در مورد مقیاس اوزان وحمایت از صنایع داخلی مقرر گردید کمیسیونی با شرکت آقای‌مهندس فروهر ومسئولان وزارت اقتصاد تشکیل و باین موضوع رسیدگی نماید.

کنکور کلاسهای شبانه

بقیه از صفحه اول

کلیه دارندگان گواهینامه‌های دوره دوم دبیرستان‌رشته‌های‌ریاضی طبیعی و ادبی حق‌شرکت در این کنکور را خواهند داشت روزشنبه آگهی‌امتحانات ورودی و برگ درخواست برای ثبت نام جهت داوطلبان منتشر می‌گرددوداوطلبان باید تا پایان روز پانزدهم دیماه تقاضای ثبت نام‌خود را همراه‌رسید بانکی پانصد ریال حق ثبت نام به پستخانه تسلیم نمایند.

*** توزیع کارت**

کارت شرکت در امتحانات‌ورودی دوره درس‌های شبانه دانشگاه تهران روز بیست‌وپنجم دیماه در محل دبیر خانه دانشگاه تهران توزیع می گردد.

*** ۷۰ واحد**

دانشجویان دوره شبانه‌دانشگاه تهران باید هفتادواحد رابگذرانند تا بدریافت دیپلم علم‌و هنر نایل گردند و چنانچه این دانشجویان در پایان این دوره معدل‌نمراتشان کمتر از دونباشد می‌توانند بدون امتحانات ورودی تا زمانی که‌دوره لیسانس این کلاس ها تشکیل نشده‌است، در کلاسهای دانشکده های دانشگاه تهران شرکت کرده و۷۰واحد بقیه رابگذرانند ولیسانس بگیرند.

کنکور کلاس های شبانه‌دانشگاه تهران‌برای‌نیمسال‌دوسال تحصیلی ۴۶_۴۷ می‌باشد و این کلاس‌ها از بهمن ماه آغاز بکار مینماید.

❊ شهریه

از هر دانشجو هر واحد درس ۷۰۰ریال وبرای هر واحد که احتیاج به آزمایشگاه دارد، ۱۵۰ ریال هزینه آزمایشگاه اضافه‌بر ۷۰۰ ریال دریافت خواهد شد.

شهریه نیمسال دانشجو به‌تعداد واحد هائی که برگزیده است هنگام نامنویسی اخذ می گردد.

دانشجو می تواند در هر نیمسال حداقل شش وحداکثر شانزده‌واحد اختیار نماید.

● مواد امتحانی

داوطلبان حق شرکت در یکی‌از سه‌گروه زیر را دارند:

گروه ریاضی مواد امتحانی این گروه عبارتست از: زبان‌فارسی، زبان انگلیسی یافرانسه،ریاضیات، فیزیك، شیمی در حدود برنامه رشته ریاضی‌دوره دوم‌دبیرستان‌ها

گروه طبیعی- مواد امتحانی‌این گروه زبان فارسی، زبان‌انگلیسی یا فرانسه، طبیعیات، ریاضیات، فیزیك، شیمی در حدود برنامه دوره دوم رشته طبیعی دبیرستان ها می‌باشد.

گروه ادبی -مواد امتحانی این گروه زبان فارسی، عربی، زبان انگلیسی یا فرانسه، تاریخ، جغرافیا، منطق، فلسفه در حدود دوره دوم‌رشته ادبی دبیرستان ها است.

یك روزنامه آمریکائی نوشت:

شوروی در یمن امریکارا بمبارزه طلبیده است

تل آویو - آسوشیتد پرس - ژنرال رابین رئیس‌سابق ستادارتش اسرائیل امروز گفت مصر بیك پایگاه نظامی شوروی در خاورمیانه تبدیل شده است.

اعدام شدند

عدن - رادیو صنعا امروز گفت سه‌تن از خرابکاران طرفدار امام‌البدر درشهر «یاریم» اعدام شده‌اند. دولت جمهوری یمن در عین حال اعلام کرد که سربازان جمهوری سه‌کاروان اسلحه را که از عربستان سعودی وارد یمن شده بودند محاصره کرده و تمام‌سلاحها را ضبط کرده‌اند.

بزرگترین مبارزه‌طلبی

واشنگتن - روزنامه «واشنگتن نیوزلتر» درشماره اخیر خود نوشته است حمایت نظامی‌شوروی ازرژیم جمهوری یمن‌بعداز ماجرای‌موشکی کوبابزرگترین‌مبارزه طلبی‌شوروی با امریکا است.

این روزنامه نوشته است‌شوروی میداند که امریکا نمیتواند تحمل کند که کمونیست ها مناطق استراتژیك شمال‌افریقا،شبه‌جزیره عربستان و غرب اقیانوس هند را تسخیر کنند بنابراین دخالت‌نظامی شوروی در یمن کاملا بمعنی دعوت امریکابیك‌مبارزه جدی نظیرحادثه موشکی کوبا است.

الجزایر-روزنامه المجاهد چاپ الجزایر در شماره دیروز خودنوشته بعید نیست که امریکا در آینده نزدیك در کنار نیرو های امام‌یمن وارد جنك شود همانطور که اکنون در ویت‌نام باین کار دست زده است.

المجاهد اضافه کرده است که تاکنون امریکائیها به تحویل اسلحه به «ضد انقلابیون» یمن اکتفاء میکرد ولی امکان دارد در آینده مستقیما وارد عملیات‌جنگی شود. این روزنامه می نویسد که آشفتگی اوضاع در یمن بهانه‌خوبی است که واشنگتن بتواند برای مداخله در یمن از آن استفاده کند.

ضمنا اسماعیل خیرالله کفیل وزارت خارجه عراق امروز تقاضا کرد برای رسیدگی به بحران یمن و جلوگیری از وخامت بیشتر اوضاع جلسه فوق‌العاده کمیته‌صلح یمن تشکیل شود. کشور های عراق، مراکش و سودان عضو کمیته سه‌گانه صلح یمن‌هستند.

صدها اتوبوس و کامیون

بقیه از صفحه اول

حیدری ازشدت سرما در حوالی دهکده جان سپرد و جنازه‌اش را صبح امروز در میان انبوه برف‌پیدا کردند.

❊ راه مسدود شد

خبرنگار ما در بجنورد گزارش داد. بدنبال‌بارندگی‌نسبتاشدیدی در بجنورد سرمای سختی بر این شهرستان مستولی‌ویخبندان‌شروع شد و همزمان‌بااین‌سرماو‌یخبندان ریزش برف در بجنوردوتمام‌نواحی اطراف آغاز گردید. ارتفاع برف درشهر بجنورد به ۱۵ سانتیمتر رسید و در اطراف از ۲۵سانتیمتر متجاوز گردید. بعلت نزول برف سنگین راه بجنورد - گرگان در نزدیکی بجنورد مسدود شد فعلا سرمای شدید هوا درشهر بجنورد و ریزش برف در اطراف همچنان ادامه دارد.

*** یخبندان باعث قتل ۳ دانش‌آموز شد**

بطوریکه درشماره گذشته باطلاع‌خوانندگان عزیز رسید اتومبیل وانت شماره ۵۳۶۷تبریز برانندگی «جعفر» که در خیابان راه‌آهن تبریز حرکت‌میکردبراثر یخبندان شدید و لغزندگی‌خیابان بسمت پیاده‌رو منحرف شد و باتیر برق‌برخورد کرد و تیر برق از جا کنده شد و روی صف دانش‌آموزان مدارس شهریار و آذر آبادگان که عازم منازل خویش بودند افتاد. در این حادثه سه‌نفرازدانش‌آموزان‌باسامی حسین جهانگیری‌دانش‌آموز کلاس اول دبستان شهریار، غلامرضا شتابی دانش‌آموز کلاس اول دبستان آذرآبادگان، محمدبزرگر حقی دانش‌آموز کلاس‌پنجم‌دبستان شهریار کشته شدندو کریم‌فرزند حسین ۱۱ ساله‌دانش‌آموز کلاس ششم دبستان آذر آبادگان‌مجروح گردید.

*** ۱۲ درجه زیر صفر**

خبرنگار ما در تبریز گزارش داد: از صبح امروز مجددا هوای تبریز و تمام نواحی اطراف ابری و برشدت سرمای هوا افزوده شد. هم‌اکنون (ساعت ده صبح) میزان سرما در شهر تبریز ۱۲ درجه زیر صفر و هوا مستعد بارندگی و نزول برف است.

سراسر سطح خیابان ها را یك قشر ضخیم یخ پوشانده وتصادفات متعددی روی داده است.

سرما و یخبندان‌بحدی است که وضع عبور و مرور در شهرستان مشهدمختل گردیده‌و حرکت وسائط‌نقلیه‌درشهربه‌کندی صورت میگیرد و بعلت کولاك‌برف وسقوط بهمن بعضی ازجاده های خراسان مسدود شده‌است

فعلا ماموران راهداری مشغول پاك کردن جاده‌ها می‌باشند، پلیس راه‌از عبور وسائط‌نقلیه در راههای مزبور تابازشدن کامل‌راه‌جلوگیری مینماید، همچنین اداره راهنمائی‌و رانندگی مشهد خروج‌وسائط‌نقلیه بدون زنجیر چرخ‌رادرسایر جاده‌ها ممنوع ساخته است‌میزان سرمای شهرستان‌های فریمان - باجگیران وتربت حیدریه ۲۹درجه زیرصفر است.

● قربانی سرما

خبرنگار مادر کرمانشاه گزارش داد:

دیروز در جاده کامیاران سنندج، شخصی بنام «ویس مراد فریدی» ساکن قریه «نجه‌قوی» از شدت سرما جان سپرد و جنازه‌اش صبح امروز بکامیاران منتقل گردید.

مردم از تقلبات مواد غذائی نگرانند

بقیه‌ازصفحه‌آخر

فراموش گردید.چرابایددراین‌مملکت یکروزی قیمت پیاز به کیلوئی چهار تومان برسد؟ من یقین دارم که سال آینده‌گندم‌هم‌چنین سرنوشتی‌خواهد داشت چون‌امسال‌دولت گندم‌زارعین را نخرید.

آقای ارسنجانی بوزیر تولیدات کشاورزی و مواد مصرفی توصیه‌کرد که کنترل منطقی تولیدات وهمچنین تضمین قیمتهارابمرحله‌اجرادرآورد.

*** تبلیغ سیگار**

آقای ابوذر درباره مضار دخانیات تذکراتی داد و گفت: در امریکا روی پاکات سیگار نوشته شده «سیگار کشیدن سلامتی شما را بمخاطره میاندازد» حال که ماچنین کاری نمیکنیم چرا در ترویج آن تبلیغ می نمائیم؟

در جلسه امروز شورا لایحه‌تشکیل وزارت تولیدات کشاورزی و مواد مصرفی بااتفاق آرا تصویب شدو

آقای دکتر مجیدی از توجه نمایندگان تشکر کرد و گفت: یقین دارم راهنمائیهای مفید نمایندگان محترم مارا در انجام وظائف یاری خواهد کرد.

آقای دکتر مجیدی سپس به بقیه تذکرات نمایندگان در مورد محصول گندم و دخانیات وتضمین وتثبیت محصولات پاسخداد.

تعطیلات زمستانی

در پایان جلسه امروز آقای‌رئیس مجلس اظهار داشت نمایندگان محترم استحضار دارند که مجلس شورای ملی طبق آئین‌نامه داخلی خود مدت ۲۰ روزتعطیلات زمستانی داردولی چون‌لوایح متعددی دردستور مجلس است و این لوایح موردنیاز دولت میباشد لذا دولت طی‌نامه‌ای از مجلس شورای ملی تقاضا کرده است که نمایندگان محترم از تعطیلات‌زمستانی‌خود صرفنظرنمایند اینك بسته به نظر نمایندگان‌است و مجلس باید به این تقاضای‌دولت رای بدهد.

دراین موقع به تقاضای دولت مبنی‌بر صرفنظر کردن از تعطیلات زمستانی رای گرفتندو تصویب‌شد.

۱۰۰۰ پلاك تاكسی داده شد

به شرکت‌تعاونی‌تاکسیرانی‌اجازه داده شد تا هزار شماره پلاك جدید تهیه و بروی هزار تاکسی نو در تهران نصب نماید. این‌هزارشماره بموجب‌اجازه مخصوص دولت‌واداره راهنمائی به شرکت واگذارشده‌و باین ترتیب به تعدادپلاکهای‌موجود تاکسی‌در تهران هزار پلاك علاوه می گردد.

وضع پیستهای‌اسکی

گزارش خبرنگاران ما درآبعلی وشمشك حاکی است :پیست‌اسکی آبعلی پربرف می‌باشد ولی چون برف آن کوبیده نشده‌برای‌اسکی مناسب نیست .فعلاز پیست‌اسکی «نور» در امامزاده هاشم می‌توان استفاده کرد.

درپیست اسکی شمشك برف باندازه کافی وجود دارد

کنفرانس حج

بقرار اطلاع از امشب تا آخر ماه مبارك رمضان ساعت ۸ تا ۹ آقای فلسفی واعظ شهیر در سالن حسینیه ارشاد درباره مسائل عالی حج کنفرانس خواهد داد.

دکانهای نانوائی تهران

بقیه از صفحه اول

های کنترل موادغذائی‌به‌بیمارستان لقمان الدوله اعزام‌شدند و پس از تحقیقات اولیه‌معلوم‌شد که‌مسمومین جمعا از نان بربری مسموم‌شده‌اند. بلافاصله ماموران‌بهداشت بهداری تهران مغازه‌های‌نان‌بربری‌پزی‌مورد نظر را تحت کنترل قرار دادندوبا حضور نماینده دادستان از آرد وخمیر نانوائی مزبور نمونه‌برداری شدوتا اعلام نتیجه آزمایشگاه دکان نانوائی تعطیل گردید. نمونه هابرای آزمایشگاه بهداری تهران وپزشکی قانونی ارسال گردید، کلیه این اقدامات ظرف ۳ساعت انجام‌شد.

❊ کنترل وسیع

آقای مهندس حسنی زاده رئیس اداره کل بهداشت بهداری‌تهران به خبرنگار اطلاعات گفت : بدنبال توقیف آرد مغازه بربری پزی‌چون این احتمال وجود داشت که آرد مسموم‌کننده باشد وازیك مرکز در سطح‌وسیع توزیع شده باشد، بلافاصله ۳۰گروه مجهز کلیه نانوائی های شهر را تحت کنترل قرار دادند و از آرد ها و خمیر ها نمونه برداری شد.

• دومین مسمومیت

آقای مهندس حسنی زاده‌گفت: دومین گزارش مربوط‌به‌مسمومیت عده‌ای دیگر نیمساعت بعد از ظهر دیروز به بهداری تهران رسید و اعلام شد که مسمومیت گروه دوم نیز از نان بربری بوده‌است. با اعلام این خبر بکلیه گروه های کنترل مواد غذائی آماده باش‌داده شد، زیرا احتمال میرفت که مسمومیت در سطح‌وسیع ادامه داشته‌باشد.

ماموران پس از نمونه برداری‌از آرد مغازه نانوائی بربری پزی خیابان اسکندری‌بلافاصله‌بامراجعه به شرکت توزیع‌و پخش آرد، مرکز پخش آرد هائی که احتمال مسمومیت داشت کشف گردید و معلوم‌شد که آرد مصرف شده دو دکان نانوائی از دو شرکت «کارخانه‌ایران» و «مرغوب کار» تهیه شده‌است آرداین دو شرکت نمونه‌برداری شد و دستور داده‌شد از خروج آرد های این دو کارخانه جلوگیری بعمل آید ضمنا تااطلاع ثانوی واخذ نتیجه آزمایشگاه به کلیه نانوائی ها دستور داده شد که از مصرف آرد دو کارخانه‌فوق خودداری کنند.

• نتیجه آزمایش

اولین مرحله‌آزمایش ۷۲ساعت بعداز شروع آزمایش‌نتیجه میدهد. هنوز مسمومیت آردها مشخص نشده ولی‌بااعلام نتیجه آزمایشگاه قضیه روشن شده و نوع‌سم‌مشخص می گردد.

خبرنگار ما میافزاید نتیجه آزمایش بعد از چند مرحله‌بررسی بدست می آید.

❊ مراقبت کامل

آقای دکتر علومی رئیس اداره مواد غذائی کشور گفت: از طریق این اداره نیز مراقبت کافی بعمل می‌آید تااز حمل‌آرد مسموم بسایر نقاط کشور جلوگیری بعمل آید. فعلا توقیف آرد مشکوك دو کارخانه مورد نظر تاحدی این نگرانی‌را رفع کرده است.

*** جمع‌آوری**

ظهر امروز بهداری تهران اطلاع داد که آردهای مشکوك ازدکان های نانوائی جمع‌آوری‌شد.

تبریکات

سرکار سرهنك حسن اسرارنظامی

ارتقاء جنابعالی رابدرجه سرهنگی تبریك عرض می‌نمائیم
ازطرف عده‌ای از اهالی خیابان نواب - ابوالفتح افضلی
آ_۳۰۰۳۵

جناب آقای دکتر مهدی اسمعیلی

انتصاب جنابعالی رابریاست بازرسی بهداری کل‌آموزشگاههای کشور تبریك میگویم آ_۳۰۰۷۹
مهدی بهبودی

جناب آقای مهندس صادق پارسائی

انتصاب شایسته وبجای آنجناب رابمقام مدیرکلی اداره اصلاحات ارضی مازندران تبریك عرض نموده سعادت وموفقیت حضرت‌عالی رادرراه خدمت به‌پدرتاجدار شاهنشاه آریامهر از خداوند بزرك‌خواهانیم. آ_۴۷۶۴۴
الحاج‌غلامحسین طاهری وپسران

جناب آقای‌مهندس صادق پارسائی

انتصاب شایسته آنجناب را بمقام کفالت اداره‌اصلاحات‌ارضی استان مازندران تبریك عرض نموده سعادت و موفقیت حضرت عالی را درراه خدمت بشاهنشاه وکشور عزیز از خداوند متعال خواهانم. آ_۴۷۶۴۲
آمل - علی‌اصغر سعیدیان

جناب آقای محمود سعادت

انتصاب جنابعالی را بمدیریت کل اطلاعات ورادیو اصفهان تبریك میگویم. آ_۳۰۰۷۹
مهدی بهبودی

جناب آقای عباس زندی

انتصاب جنابعالی را بسمت رئیس فدراسیون کشتی صمیمانه تبریك عرض نموده‌وموفقیت شمارا خواهانم
آ_۳۰۰۵۵ مهندس تیموریان

مرکز ایرانی فیلم برای کودکان ونوجوانان

برنامه نمایش فیلم برای کودکان ونوجوانان را ساعت ۸ونیم صبح روز جمعه در دوسینمای زیر برگزار می‌کند:
سینما رادیوسیتی - جوانان وین محصول متروگلدین‌مایر
سینماریولی - نبوغ مرلین‌جونز با شرکت هیلی‌میلز
بلیط در گیشه سینماهای نامبرده موجود است
آ_۴۷۷۱۲

امتحانات ششم متوسطه

بقیه از صفحه اول

کتبی انجام خواهد گرفت.

دانش‌آموزانی که در کلیه‌دروس امتحانی اسفندماه نمره نداشته باشند، حق‌شرکت در امتحانات نهائی خرداد و شهریورماه آنسال راندارند.

دانش‌آموزانی در امتحانات سال ششم متوسطه قبول شناخته‌میشوند که معدل نمرات کتبی خرداد ماه و معدل کل سالانه آنها از۱۰کمتر نباشد.

دانش‌آموزی که معدل کتبی‌خرداد ماه اوبه۱۰ برسد و در هیچیك‌از مواد کتبی نمره صفر نداشته‌باشد ولی معدل کل سالانه او کمتر از ۱۰باشدتجدیدی شناخته میشود و باید در شهریورماه دروسی را که نمره سالانه آنها کمتر از ۱۰بوده مجددا امتحان بدهد.

نمره سالانه هردرس شامل مجموع نمرات امتحان داخلی‌اسفند ماه وامتحان‌نهائی خردادماه‌میباشد یکی‌نکات‌مهم آئیننامه‌مذکوراینست که‌برای‌دروس اصلی کلیه رشته‌های تحصیلی (ادبی، طبیعی، ریاضی) ضرائبی منظور شده است.

بطوریکه دانش‌آموزان سال ششم ریاضی۱۹۰نمره‌وطبیعی بایدحداقل ۱۳۰نمره ودانش آموزان سال‌ششم ادبی ۱۸۰ نمره بدست بیاورند تادر امتحانات قبول شناخته شوند.

براساس آئین‌نامه‌فعلی‌امتحانات دانش‌آموزان رشته ریاضی و ادبی باید ۱۰۰ نمره و دانش‌آموزان رشته طبیعی باید ۸۰ نمره بیاورند

امتحانات داوطلبان متفرقه‌سال های ششم متوسطه ریاضی ،طبیعی ادبی نیز طبق مقررات این‌آئین‌نامه انجام خواهد گرفت و معدل کل آنان شامل مجموع نمرات کتبی‌و شفاهی برتعداد مواد تقسیم شده‌و ضرایب نیز در امتحانات آنان منظور میگردد.

اوراق امتحانی خرداد وشهریور در مراکز استان ها و فرمانداری های کل و شهرستانهائی که از طرف اداره کل امتحانات تعیین میشود بوسیله دبیران کلاسهای ششم متوسطه که‌عضوهیئت‌ممتحنه هستند تصحیح خواهدشد.

سازمان کتابهای جیبی

سازمان کتابهای جیبی هر هفته

یك کتاب منتشر میکند

کتاب هفته قبل

برگزیدهٔ اشعار نادر نادرپور

بها ۳۰ ریال

روز شنبه منتشر میشود

اطاق‌طبقهٔ‌بالا اثر جان‌برین ترجمه منوچهر پیروز
بها ۳۰ ریال آ_۴۷۷۳۰

دریای گوهر

جلد اول - چاپ ششم
شامل گزیده‌ترین مقالات و داستانهای کوتاه از نویسندگان معاصر.
جلد دوم - چاپ چهارم
شامل گزیده‌ترین ترجمه های مقالات، اشعارو داستانهای کوتاه از مترجمین معاصر.
تالیف دکتر مهدی حمیدی
منتشر گردید
موسسه انتشارات امیرکبیر
آ_۴۷۷۰۲

شب ژانویه امسال در

خانه‌خیام

عالیترین غذا (منوی مخصوص) - شادترین موزیك ایتالیائی و جالبترین اتراکسیون
تلفن رزرومیز ۴۶۸۲۶
آ_۴۷۷۴۶

سوگواری - وعظ وخطابه

جناب آقای‌فخرالدین حجازی خطیب دانشمند شب‌جمعه ۲۷رمضان (امشب) از ساعت ۸وروز عیدفطر ازساعت‌ده‌صبح در مسجد جامع نارمك‌سخنرانی خواهند فرمود آ_۳۰۰۴۷

تسلیت

سرکار علیه‌خانم دکتر صوفی مدیر کل‌معظم‌تربیت‌معلم
کارمندان صدیق ووفادار اداره‌کل تربیت معلم مصیبت وارده را تسلیت عرض نموده و ازصمیم قلب خودرا در غم شما شریك میدانند.
خضرائی، نجفی، شواربی، بهکیش، ملکی، رحیمی‌نژاد، خسروانی، آغداشی، کوشا، رئوفی، نیازی، حمیدیان، دادبین آ_۳۰۰۹۵

تسلیت بخاندان محترم شریف

درگذشت بهشتی‌روان حبیب‌اله‌خان شریف که خودوبرادر گرامیش آقای دکترنصرت‌اله‌خان شریف مدت چهل‌سال بمردم شهری‌خدمات ذیقیمت بهداشتی نموده‌اند باعث‌تاثرهمه مردم شهری وبلوك‌غاروفشاپویه گردید. مرك این‌مرد نیکوکار وواقعاشریف‌رابخانواده های وابسته بویژه به‌فرزندان ارجمندش آقایان‌هوشنك ومنوچهر وفرهنك شریف دوستان عزیزم صمیمانه تسلیت میگویم. آ_۴۷۸۰۶
تقی موسوی

مدرسه عالی دختران ایران از طریق مصاحبه ۵۰ نفر ازخانم های لیسانسیه فلسفه و علوم تربیتی روانشناسی وآموزش ابتدائی را برای دوره فوق لیسانس مشاور ان‌راهنمائی می‌پذیرد.

داوطلبان تا ۹ دیماه ۱۳۴۶ از ساعت ۸ونیم صبح تا ۱ بعداز ظهر پس از کسب اطلاعات از اداره امتحانات مدرسه‌عالی دختران ایران واقع در ونك میتوانند ثبت نام نمایند. ساعات تحصیل درسال جاری بعد از ظهروشب خواهد بود.

مدرسه عالی دختران ایران
آ_۴۷۵۰۶

در گوشه و کنار شهر

تهیه و تنظیم از: نوشیروان کیهانی زاده

شوهر بی‌نقص

* امروززن جوانی به‌روزنامه اطلاعات امده بود که عکس ومشخصات شوهر گمشده‌اش را آگهی کند تا اگر کسی از اواطلاعی دارد وی راآگاه سازد .

این‌زن که صغری نام دارد گفت ۱۰ سال قبل با مردی که خودرا مجرد معرفی‌نموده ازدواج کردم . او یك شوهر ایده‌ال بود بطوریکه‌در طول یکسال زندگی با او واقعا عاشقش شدم . او یك شوهر بی نقص‌بود ، امادریازدهمین ماه زندگی، من متوجه‌نگرانی پنهانی شوهرم شدم .

او بدنبال این نگرانی که علتش بر من مجهول بود کمی نامرتب شد بعضی از شبهای هفته به خانه نمی امد ، پول های جیبش بسرعت کم‌میشد، شبها و بعضی ظهر ها «سیر» بخانه می‌آمد ، اما از آنجائی که نمیخواست مرا ناراحت بکند خود را گرسنه نشان میداد و با من غذامیخورد.

یکماه طاقت‌آوردم ماه بعد لباسهای برادرم را گرفتم پوشیدم و بصورت یك مرد یك روز تمام شوهرم راتعقیب کردم . شب آنروز شوهرم به مسافرخانه‌ای رفت با زنی ملاقات کرد و با او جهت صرف شام به یك چلو کبابی رفت دیگر دلم طاقت نیاورد وارد چلو کبابی شدم و در کنارشان نشستم.شوهرم‌بدون اینکه حرفی بزند به بهانه رفتن به دستشوئی از سرمیز برخاست واز آن پس ناپدید شد و من ضمن صحبت باآن زن فهمیدم که شوهرم پیش ازازدودج‌بامن در یك‌ماموریت خارج از مرکز با دختری ازدواج کرده‌وچون درآوردن او به تهران امروز و فردا کرده این زن خود به تهران آمده و شوهرم را بر سر دوراهی عجیبی قرار داده‌است زنش را به خانه بردم از او پذیرائی کردم ، ولی‌ازشوهرم خبری نشد و چون ماهها گذشت و شوهرم پیدا نشد در موسسه‌ای استخدام شدم و چون حامله بودم دارای فرزندی هم گردیدم لکن از شوهرم هنوز خبری نشده و همسر اولش که همچنان در خانه منست در این مدت با تشویق من دیپلم متوسطه گرفته و در صددم برایش کاری پیدا کنم .

صغری تاکید کرد که‌بهیچوجه حاضر نیست جهت جدا شدن از شوهرش به دادگاه‌مراجعه کند.وی پس از اینکه متوجه شد که‌انتشار عکس شوهرش ممکن است‌به حیثیت اولطمه وارد آورد ، از دادن اعلان گم شدن او نیز خودداری کرد .

مکافات دختر بزرك

*یك دختر ۲۵ ساله بنام زهره دیشب باینجهت خودرا مسموم کرد که خواهر کوچکترش اورا سرزنش کرد که در خانه مانده و کسی از او خواستگاری نمیکند .زهره گفت خواهرم وقتی این حرف رازد که مادرم خواستگار اورا باین سبب که هنوز من شوهر نکرده‌ام و تا دختر بزرگش را شوهر ندهد با ازدواج دختر کوچك موافقت نمیکند رد کرد .

مادر مخالف است

* یك زن ۴۰ ساله امروز بدادگستری آمده بود تا از شوهر سابقش که میخواهد دخترش را بمدرسه‌هنرپیشگی بگذارد شکایت کند .

این زن گفت محال است بگذارد دخترش هنرپیشه بشود .

در ترکیه

مردی خانواده نامزدش را قتل عام کرد

این‌مرد پس از کشتن نامزدش ۲ خواهر ، چهار برادر وپدراو راهم کشت

استانبول ـ خبرگزاری فرانسه ـ یك‌دهقان ۲۳ساله تبعه ترکیه بنام مصطفی چلم دیروز مست کرد و هفت‌تیر کشیدونامزد ۱۸ساله‌خودرا کشت و هشت نفر ازاعضای‌خانواده اورا یکی پس‌از دیگری بدیار عدم فرستاد .

نامزد مصطفی دختر عموی اوبود و«ملك»نام داشت . مصطفی‌هنگامی که او در بستر خود خفته بود وی‌را با تیرزد وبعد طپانچه خودرا بسوی پدرومادر ودوخواهر و چهار برادراو گرفت‌و آنهارا نیز کشت .

واقعه در «یانی بازار» «ایالت آیدین» در غرب ترکیه رخ داد .

نزدیکان خانواده مقتول گفتند اخیرا اختلاف نظر شدیدی بین مصطفی و عمویش چلیك بر سر ازدواج با ملك بوجود آمده بود. مصطفی‌مدتی‌پیش‌ازملك‌خواستگاری کرد و چون عمویش درخواست اورا رد نمود مصطفی ملك راربودوچلیك که با این رسوائی روبرو شدبناچار با ازدواج این دونفر موافقت کردو قراربود که بزودی عروسی کنند.

دیروز مصطفی مشروب فراوانی خورد دو طپانچه و یك تفنك‌شکاری برداشت‌و عازم خانه چلیك شد . یکراست به اطاق خواب نامزدش رفت‌و گلوله ای در مغز اوخالی کرد بعددوخواهر ملك‌را که ۱۳و ۱۶ سال‌داشتند کشت‌وبعد سه‌برادر نامزدش‌را که ۸ساله و چهار ساله و۶ساله بودند به قتل رساند.دراین موقع برادر چهارم ملك ازراه رسید اونیزبدست مصطفی کشته شد ، بعد مصطفی‌به آسیابی که در همان نزدیکی قراردارد رفت‌و عمویش را که مشغول خواندن نماز بود از پا در آورد .

مصطفی توسط ماموران انتظامی ترکیه دستگیر شد وبازجوئی از او ادامه دارد .

محاکمه ۲۶ متهم

این عکس امروز از یك جلسه‌محاکمه درشعبه۵دادگاه جنائی مرکز برداشته‌شد. در این جلسه ۲۶ نفر از اهالی مالیزان‌اراك باتهام قتل لطیف بیات یکی‌ازهمشهری های خود محاکمه میشوند . آنها متهمند که لطیف را به بهانه دیدن خرمن دعوت‌کرده و ضمن راه از کمینگاهی او را هدف گلوله تفنك شکاری قرارداده‌وکشته‌اند. تیراندار احمد شیشائی است و بقیه معاونین هستند

دستور دادستان

دادستان تهران امروز دستور داد با توجه به اعتراضات صریح سلدوز افشار قرار مجرمیت وی هرچه زودتر صادر شود .

دادستان در نظر دارد تا پایان هفته آینده پرونده سلدوز راجهت محاکمه و تعیین مجازات بدادگاه جنائی بفرستد .

بازپرس شعبه ۲۵ دادسرا که باین قتل رسیدگی میکند احتمالا ظرف۴۸ساعت آینده قرارمجرمیت سلدوز را صادر خواهدنمود.سلدوز در مراحل بازپرسی نیز علت قتل زنش را اختلافات عمیق خانوادگی ذکر کرده است .

اشتباه بزرگ داروساز

آقای ناظم‌پور بازپرس ویژه رسیدگی به‌امور داروئی و غذائی ضمن رسیدگی به‌شکایتی به‌اشتباه یك لابراتوار داروسازی پی‌برد .

شخصی به‌این بازپرسی شکایت کردکه براثر خوردن داروئی‌حالش بدترشده است و پزشك قانونی تشخیص دادکه در داروتقلبی‌نشده تجویز پزشك معالج هم صحیح‌بوده اما دراستعمال دارو دقت نشده است .

شاکی گفت که دارو راازروی دستور چاپی سازنده آن که در جعبه داروموجود بوداستعمال کرده است و موقعیکه بازپرس این‌دستور استعمال رامطالعه کرد معلوم شد که دربسته بندی دارو اشتباه رخ داده‌و دستور استعمال‌داروی‌دیگری درجعبه های این دارو گذارده شده است .

قاتل به‌بوکان‌اعزام‌شد

امروز صالح سلیمی ۲۶ساله که متهم‌است در بوکان همسر ۶۴ ساله خود طلیعه را کشته است از طرف آقای هدایت بازپرس فوق‌العاده دادسرای تهران به این شهر اعزام شد .

وی پس‌از قتل زن خود به عراق گریخت ، ولی‌بعدابه‌ایران‌بازگشت ودر تهران خودرا بدادسرا معرفی کرد .

تریاك‌مالها

ماموران اداره مبارزه با مواد مخدره شهربانی ضمن بازرسی‌خانه علی اکبر صمد خسروی ۵۰ کیلو گرم تریاك بدست‌آوردند وعلیرضا قوامی (علیرضا کرمانشاهی) را با چند نفر دیگر که در این خانه مشغول تریاك‌مالی بودند دستگیر نمودند .

۸۰۰ هزار سیگار قاچاق

ماموران شهربانی دیروز ضمن بازرسی از تانکر نفتکش شماره ۵۷۸ ط ۴۱ درگاراژی درخیابان خراسان‌ازداخل‌آن۸۰صندوق‌سیگار خارجی که شامل ۸۰۰ هزار دانه سیگار بود بدست آوردند .

جواهرات ترکمنی وسایر فرآورده‌های دستی وروستائی ایران‌ازمناسبترین هدایائی است که بمناسبت

فروشگاه‌مرکزصنایع کوچک و دستی وزارت اقتصاد خیابان تخت جمشید مقابل سفارت امریکا شماره ۳۸۱

آغاز سال ۱۹۶۸ مسیحی بدوستانتان میدهید.

سینماماژستیک

باتجدیدنظر کلی در شیوه نمایش وانتخاب بهترین محصولات‌کمپانیهای بزرك امریکائی واروپائی اینك وارد مرحله جدیدی شده وازاین پس فقط‌فیلمهای‌عالی‌واستثنائی را برای علاقمندان آثار بزرك سینمائی نمایش میدهد . اولین برنامه تازه .

ازامروز

شاهکار جی . بی .تامپسون‌خالق توپهای ناوارون وتاراس‌بولبا

گریگوری پك
رابرت‌میچام
پالی برگن
درفیلم

تنگه وحشت

Universal International

CAPE FEAR

محصول: کمپانی یونیورسال اینترنشنال

سینما ماژستیك‌از شما ودوستان شما دعوت میکند که‌ازاین پس فیلمهای خوب مورد نظرتان را درمحیط گرم این سینما تماشاکنید .

ازصبح سه‌شنبه ۱۲ دیماه (عیدفطر)

۱۲ سینما باعالیترین فیلم سال تهران را تسخیر میکنند

تاج ـ متروپل ـ ایفل

سانترال ـ امپایر ـ گلدیس

وسینماهای

نادر ـ مراد ـ رامسر

ناتالی ـ ماندانا ـ فلور

همه‌اینها از زن ومرد «جیمزباند مامور ۰۰۷» هستند!!

CASINO ROYALE
کازینو رویال

پاناویژن ـ رنگی

پیترسلرز

اورسولااندرس

دیویدنیون ـ وودی‌الن

جواناپتت

اورسن‌ولز ـ دالیالاوی

ترنس‌کوپر ـ باربارابوشه

وباشرکت افتخاری : دبوراکار

ویلیام‌هولدن ـ شارل‌بوایه

جرج‌رافت ـ جان‌هوستون ـ ژان‌پل‌بلموندو

● ودراین فیلم حتی‌شماهم‌ممکن‌است «جیمزباند»باشید!؟

محصول کمپانی کلمبیا

پیکان طلا

درصفحه۹

هدیه‌شب‌ژانویه ۱۹۶۸

کاباره دانسینك

مولن روژ

۸ خواننده بزرك ایرانی وخارجی وگلچینی از بزرگترین وزبده ترین هنرمندان ایرانی وخارجی که امکانش فقط برای‌کاباره مولن‌روژمقدوراست

بلیط مخصوص شب ژانویه را می توانید ازهم اکنون ازدفتر کاباره مولن روژ تهیه فرمائید.

آ ـ ۴۷۵۷۰

کاباره لیدو (پاریس)ـ تروپیکانا (لاس‌وگاس) سان رمو (ایتالیا) ـ کازینو بیروت (لبنان) یا

شکوفه‌نو (ایران)

برای‌ژانویه ۱۹۶۸ همکاری‌صمیمانه دارند

۴ ساعت برنامه بی‌نظیر باهمکاری‌هنرمندان شهیر ایرانی و

گوگوش خواننده نسل جوان در برنامه انحصاری

شکوفه‌نو

این برنامه بیسابقه فقط روز یکشنبه ۱۰ دیماه (شب ژانویه ۱۹۶۸) اجرا خواهدشد .

رزرو میز اجباری است

تلفن‌های ۹۰۳۳۳ـ ۹۰۴۴۴

در دیماه امسال

الماس ۳۳

اولین فیلم سه ساعته فارسی ـ تکنی‌کالر تکنی اسکوپ

آ ـ ۴۷۵۷۲

ازصبح عید فطر درسینماهای

میامی ـ رکس ـ آسیا ـ همای

تیسفون ـ سیلوانا ـ پانوراما

ستاره ـ پرسپولیس ـ المپیا

وبرنامه افتتاحیه

سینماری میدان شوش

تك خال برنده سینمای فارسی

معجزه

باشرکت: بیک ایمانوردی ۰ فرانک مینا مغازه‌ای ۰ ظهوری ۰ سپهرنیا قائم‌مقامی ۰ قدکچیان ۰ بهشتی ۰ زندی آرزو ۰ نادره ۰ وثوق ورقص زنگی ایستمن‌کالر جمیله

مجالس ترحیم

هوالباقی

نظر بفوت مرحومه مغفوره صبیه مرحوم حجةالاسلام آقای آقاشیخ‌عباس‌خاتمی نوری‌طاب‌ثراه‌وهمشیره حجةالاسلام آقای آقاشیخ‌احمد خاتمی مجلس ترحیمی از ساعت ۷تا۱۰ لیلهٔ جمعه۲۷ ماه‌صیام (امشب) در مسجد سجاد نارمك منعقد است انشاءالله عموم آقایان بالاخص‌علماء اعلام و همشهریهای محترم برای شادی روح آنمرحومه وتسلیت مصیبت‌زدگان شرکت خواهند فرمود .

الحاج میرزا خلیل کمره‌ای ، الاحقر احمدالحسینی الشهرستانی ، الاحقر سیدمحمدتقی واحدی ، الاحقر محمدعلی‌انصاری
آ_۳۰۰۶۵

اذامات‌العالم ثلم‌فی‌الاسلام ثلمةلایسه‌هاشئی

نظر بفوت مرحوم آیةا... آقای حاج میرزاعبدالعلی تهرانی طاب‌ثراه بعنوان آخرین مجلس ترحیم مجلس ترحیمی درروز جمعه ۲۷ماه‌مبارك رمضان‌ازساعت۸تا۱۰ بعدازظهر در مسجد حاج‌ابوالفتح واقع در میدان شاه منعقد انشاءا... علماء اعلام‌وحجج اسلام وسایرمومنین باشرکت در مجلس مزبور ضمن تسلیت بازماندگان شعائر الهی را تعظیم فرمایند .

الاحقرعبداله‌بن‌مسیح‌الطهرانی

بانهایت تاسف و تاثر درگذشت شادروان حاجی علی‌اصغر جعفرنیا را در مشهد باطلاع اقوام و دوستان وآشنایان میرساند مجلس ترحیم مردانه ازساعت۳ الی ۵بعدازظهر روز شنبه ۹ر۱۰ر۴۶ در مسجد ارك برگزار میگردد.

خانواده‌های : جعفرنیا ، معاون ، انصاری،نجف‌زاده، اکرامی ، پاکروان ، حاجی‌مجاور ، نبی‌زاده ،رحیمی، صادقی‌پور ، صدرالدین الوندیان ،شرقی آ_۳۰۰۰۹

خانواده‌های : مداوی ، پورطبیب ، جلالی ،عون جزایری ، اعتصامی ، کاوه و مرشدی

بانهایت تاسف درگذشت بانوآسیه خاتون‌مداوی همسر مرحوم دکتر عبدالله مداوی «فخرالاطباء» راباطلاع بستگان و آشنایان میرسانند .بنابوصیت آن مرحومه هزینه مجلس ترحیم مردانه و مراسم شب هفت‌بامور خیریه اختصاص خواهد یافت . مجلس ختم زنانه از ساعت ۲تا۴ بعدازظهر روز شنبه نهم دیماه جاری در منزل مهدی مداوی واقع‌درجاده قدیم شمیران-دوراهی قلهك - شماره ۹۰۷ طبقه سوم برگزار میشود .
آ_۳۰۰۳۹

مصیبت وارده را بخانواده محترم مداوی و عموم بازماندگان آنمرحومه تسلیت میگوئیم

خانواده‌های : سیدرضی ، ترقی‌جاه ، تهرانی، نیکنام ، غفوری ، حسینیان ، سعیدی‌نژاد ، احمدی، دباغ ، آذربایجانی ، جناب، عباسیون ، قدیری

باکمال تاسف فوت‌مرحوم مغفور حاج‌سیدمهدی آقاسیدرضی معروف به‌رضوی راباطلاع عموم‌میرسانند مجلس ختم آنمرحوم روز جمعه ۸ر۱۰ر۴۶ از ساعت ۲الی۴ونیم بعدازظهر در خیابان خراسان مسجدلرزاده منعقد خواهد بود .
آ_۴۷۶۳۰

بعموم بازماندگان آن مرحوم مصیبت‌وارده‌راتسلیت میدهیم

خانواده‌های : شاکر ، سیادتیان ، مرتضوی، رفوگران ، نیرومند ، سودمند ، تهرانی ، سمیع ، جدیدی

بانهایت تاسف فوت مرحومه مغفوره بانو شاکر والده آقای عین‌اله‌شاکر را باطلاع دوستان و آشنایان میرساند . مجلس ترحیم مردانه روز جمعه هشتم دیماه جاری از ساعت ۲ونیم الی۴ونیم بعدازظهر در مسجد حاج‌حسن‌واقع در خیابان ارامنه شاهپور و مجلس ترحیم زنانه همانروز و ساعت در خیابان‌خیام کوچه تخته‌پل کاشی ۳۹ برقرار خواهد بود . ضمنا روز شنبه نهم دیماه جاری مجلس ختمی در مسجد مامونیه زرند منعقد می‌باشد .
آ_۳۰۰۴۹

بعموم بازماندگان آن‌مرحومه مصیبت‌وارده‌راتسلیت میدهیم .

خانواده‌های : قائم‌مقامی ،همتی ، برزین ، تبرج، هاشمی‌زاده ، فرزانه ، بهروز ،شریفی ، بیات،ابطحی

بانهایت تاسف درگذشت آقای جمال قائم‌مقامی راکه دراثر سانحه بدرودحیات گفت‌باطلاع فامیل و دوستان میرساند . مجلس تذکر درروز جمعه هشتم دیماه از ساعت ۵تا۸بعدازظهر در خیابان پهلوی‌نرسیده به‌دوراهی یوسف‌آباد کوچه الهیه - چهارراه اول‌بطرف شمال دست‌راست درسوم منزل منوچهر قائم‌مقامی تشکیل میگردد .

بانهایت .تاسف درگذشت‌برادرم آقای‌جمال‌قائمممقامی را باطلاع فامیل و دوستان میرسانم . مجلس تذکرروز یکشنبه دهم دیماه ا زساعت ۵تا۷بعدازظهر در منزل اینجانب دایر خواهد بود .

تهران‌ویلا - خیابان هشتم شرقی شماره ۱۰۰
آ_۳۰۰۸۷ ذبیح‌اله قائم‌مقامی

حادثه ناگوارا بعموم بازماندگان آن‌مرحوم‌تسلیت میدهیم

بانهایت تاثر و تاسف درگذشت نابهنگام مادرو خواهر خود بانو رقیه مصطفوی رجالی (گیلانی) قمرالسلطنه راباطلاع اقوام ودوستان‌وآشنایان‌میرساند. بنابروصیت آن مرحومه هزینه مراسم ختم مردانه و زنانه بمصرف امور خیریه خواهد رسید . مراسم شب هفت آن مرحومه روز سه‌شنبه ۱۲ دیماه از ساعت۱۴ در امامزاده عبداله آرامگاه بدربرگزار خواهد شد.

حمید گیلانی ، مجید گیلانی ، فروغ‌ارفع کامرانی، ملیحه‌السلطنه شیروان‌بیگی ، شکوه اقدس‌افسر ، سرتیپ‌میرمحمد رجالی ، حمیده ملك‌الکلامی
آ_۴۷۷۶۲

بعموم افراد خانواده‌های عزادار مصیبت وارده‌را تسلیت میدهیم

خانواده‌های : شهمنش ، هلاکوئی ، سنجر ، خدیوتاش ، پنجه‌شاهی ، ثنائی ، آزادگان ، سرگرد دکتر شکیب ، آژنك ، سمائی ، افشاری ، مهندس الزلچی ، حاج‌روشان ، محمدیان کرمانی ، غروی ، صادقی ، گرایلی ، افتخاری ، کوه‌نورد اصلی ،رضاپور موسوی ارفع

بانهایت تاسف درگذشت مرحوم مغفور حاج محمد تقی میرزاشهمنش فرزند شادروان شاهزاده صفاءالدوله صاحب‌منصب سابق وزارت راه را باطلاع دوستان‌و خویشان میرساند . مجلس ترحیم آنمرحوم روزشنبه ۹ر۱۰ر۴۶ از ساعت یك الی سه‌بعدازظهر برای بانوان واز سه‌تاپنج بعدازظهر برای‌آقایان‌درخانقاه‌صفی‌علیشاه منعقد می‌باشد . ضمنا شب‌هفت آنمرحوم بعدازظهر یکشنبه ۱۰ر۱۰ر۴۶ در سرمزار آنمرحوم واقع در مسجد ماشاءاله جنب ابن‌بابویه ازساعت ۳الی ۵بعداز ظهر برگزار میگردد.
آ_۲۹۹۷۳

بعموم افراد خانواده‌های عزادار بویژه بازماندگان آنمرحوم مصیبت وارد ه‌را تسلیت میدهیم

بانهایت تاثر و تاسف درگذشت شادروان‌حاج‌محمد باقرصادق‌سمیعی ابوی گرامی آقای فضل‌الله صادق سمیعی نماینده محترم مجلس شورای ملی را درنجف اشرف باستحضار میرساند . مجلس ترحیم فقیدسعید روز شنبه نهم دیماه از ساعت ۹صبح تاساعت یازده‌در مسجد مجد منعقد خواهد بود .

رئیس مجلس شورای ملی مهندس عبدالله ریاضی
۲_۲ آ_۴۷۳۳۴

سناتور ونمایندگان استان گیلان

بدینوسیله باکمال تاسف فوت مرحوم حاج‌محمد باقرصادق‌سمیعی پدر گرام جناب آقای‌فضل‌الله صادق سمیعی نماینده محترم مجلس شورای ملی را درنجف اشرف باطلاع میرسانند .

مجلس ختم آن فقید سعیدروز شنبه ۹دیماه۱۳۴۶ از ساعت ۹الی ۱۱صبح در مسجدمجدمنعقدخواهدبود.

حسن‌اکبر ، نیره ابتهاج سمیعی ، جهانگیر سرتیپ‌پور ، هلاکورامبد ، سیدمحمود توسلی ، نادر ادیب‌سمیعی ، مهندس اسدی سمیع ، منصور انشاء، دکتر هوشنك طالع ، فیاض ، علی‌ماهیار
۲_۲ آ_۴۷۳۳۴

باکمال تاسف فوت مرحوم حاج‌محمدباقرصادق سمیعی پدر بزرگوار هم‌مسلك محترم جناب آقای فضل‌الله صادق سمیعی نماینده محترم مجلس شورای ملی رااطلاع میرساند . مجلس ختم آنمرحوم روز شنبه ۹ر۱۰ر۴۶ از ساعت ۹الی ۱۱صبح در مسجدمجد منعقد خواهد بود .

دبیر کل حزب مردم پروفسوریحیی‌عدل
۲_۲ آ_۴۷۳۳۴

بانهایت تاسف وتاثر بدین‌وسیله فوت مرحوم حاج‌محمدباقر صادق سمیعی پدر دوست‌عزیزوهم‌مسلك محترم جناب آقای فضل‌الله صادق سمیعی نماینده محترم مجلس شورای ملی را باطلاع هم‌مسلکان و دوستان میرساند . مجلس ختم آنمرحوم روز شنبه ۹ر۱۰ر۴۶ از ساعت ۹الی ۱۱صبح‌درمسجد مجدبرقرار خواهد بود . فراکسیون پارلمانی حزب مردم

سناتور مهندس کاظم جفرودی
۲_۲ آ_۴۷۳۳۴

باکمال تاسف فوت مرحوم حاج‌محمدباقر صادق سمیعی پدر عزیزجناب آقای‌فضل‌الله صادق سمیعی همکار محترم وعضو فراکسیون پارلمانی حزب مردم رااطلاع هم‌مسلکان ودوستان محترم میرساند .مجلس ختم آنمرحوم روز شنبه ۹ر۱۰ر۴۶ از ساعت ۹ الی۱۱ صبح درمسجد مجد برگزار خواهدشد .

فراکسیون پارلمانی حزب مردم - هلاکو رامبد
۲_۲ آ_۴۷۳۳۴

بانهایت تاسف فوت آقای حاجی محمدباقرصادق سمیعی را درنجف اشرف باطلاع اقوام و بستگان میرساند . مجلس ختم آن مرحوم ا زساعت ۹ تا۱۱روز شنبه ۹ دیماه در مسجد مجد و ختم زنانه از ساعت ۲ونیم تا۴ونیم بعدازظهر همان روز در منزل آقای فضل‌سمیعی واقع در فرحجنوبی کوچه امین‌الهی‌شماره ۳۰ برگزار میشود . خانواده‌سمیعی
۲_۲ آ_۴۷۳۳۴

خانواده‌های : منشی،نعیما ، قدیمی ،حیدری‌زلگنه درخشانفر ، معینی ، کریم‌نیا ، رضاعلی‌خانی

بانهایت تاسف درگذشت بانو اعظم منشی‌همسر جناب آقای ابوالقاسم منشی راباطلاع بستگان‌ودوستان وآشنایان میرسانند . بنابوصیت آنمرحومه هزینه ختم مردانه بمصرف امور خیریه خواهد رسید ولی ختم‌زنانه روز یکشنبه دهم دیماه ا زساعت ۲ونیم الی۴ونیم بعداز ظهر در منزل آنمرحومه واقع در چاله‌حصار کوچه درخونگاه خانه شماره ۶برگزار میگردد .ضمنا روز دوشنبه ۱۱دیماه نیز مراسم هفته آنمرحومه درامامزاده عبدالله از ساعت ۳تا۵بعدازظهر انجام خواهدشدوسایل حرکت بشهرری در منزل آنمرحومه آماده است .
آ_۳۰۰۷۷

بعموم بازماندگان آن‌مرحومه مصیبت‌وارده‌راتسلیت میدهیم

باکمال تاسف و تاثر درگذشت‌جنت‌مکان‌مرحوم آقای حاج‌محمدباقر صادق سمیعی را درنجف اشرف باطلاع خویشاوندان و دوستان میرساند .مجلس‌تذکر آنمرحوم از ساعت ۹الی ۱۱صبح روز شنبه ۹دیماه‌در مسجد مجد منعقد است .
آ_۴۷۶۷۲

محمدعلی صفاری - کاظم‌صفاری

چون روز شنبه نهم دیماه ۱۳۴۶ که مصادف باشب چهلم درگذشت شادروان حاج سیدمصطفی تهامی پدر اینجانبان خواهد بود لذا بهمین مناسبت مجلس یادبودی از ساعت۲تا۴ بعدازظهر روز مذکور در مزار آن مرحوم واقع در صحن مطهر حضرت معصومه (ع)برگزار میشود .

سیدمرتضی تهامی ، سیدحسین تهامی

باکمال تاسف و تالم فوت بانو بتول کاشفی مادر گرامی آقای مهدی کاشفی رئیس شعبه بانك عمران هتل‌هیلتون رااعلام میدارد . مراسم ترحیم مردانه‌روز دوشنبه یازدهم دیماه از ساعت ۲ونیم الی ۴ونیم بعداز ظهر در مسجد مجد منعقد خواهد بود .
آ_۴۷۷۵۸ بانك عمران

باکمال تاسف وتالم فوت بانو بتول کاشفی مادر گرامی آقای مهدی کاشفی رئیس بانك عمران شعبه هتل‌هیلتون را باطلاع میرساند . مراسم ترحیم روز دوشنبه۱۱ر۱۰ر۴۶ از ساعت۲ونیم الی۴ونیم بعدازظهر در مسجد مجد منعقد می‌باشد .

کارکنان بانك عمران شعبه هیلتون

باکمال تاسف وتالم‌فوت‌مادر گرامی بانوبتول کاشفی رااعلام میداریم . مراسم‌ترحیم مردانه روز دوشنبه ۱۱ر۱۰ر۴۶ از ساعت ۲ونیم الی ۴ونیم بعدازظهر در مسجد مجد و ختم‌زنانه همانروز وساعت درمنزل‌شخصی خیابان قدیم شمیران ایستگاه سیدخندان - خیابان خواجه‌عبداله‌انصاری شماره ۱۰۲ منعقد می‌باشد .

پریدخت کاشفی ، مهدی کاشفی ، مجید کاشفی هوشنك راستی ، خانواده‌های : کاشفی ، توکلی‌پور تهرانی ، راستی ، لواسانی ، گوهرخوای ، ریسمانچی شفیعی‌راد ، حسینی
آ_۴۷۷۱۰

بعموم بازماندگان آنمرحومه مصیبت وارده راتسلیت میدهیم

یادبود

باطلاع دوستان و خویشاوندان میرساند مراسم شب‌هفت مرحومه مغفوره بانو فاطمه اژدری عصرجمعه هشتم دیماه از ساعت ۲تا۴ بعدازظهر در آرامگاه آن مرحومه در مسجد مرحوم فیروزآبادی در شهرری برگزار خواهد شد .
آ_۳۰۰۲۷ خانواده اژدری

باطلاع اقوام و دوستان وآشنایان میرساند : مراسم هفته مرحومه بانو خانم‌تاج‌موثق‌پور روزجمعه ۸دیماه‌ازساعت ۲الی ۴بعدازظهر درابن‌بابویه آرامگاه آن‌مرحومه برگزار میگردد.

خانواده‌های : موثق‌پور و وابسته
آ_۳۰۰۵۱

تسلیت

مصیبت وارده رابخاندان محترم رویائی صمیمانه تسلیت عرض نموده از خداوند متعال مسئلت دارم که آنمرحوم را درپناه غفران ورحمت خود جای دهد وبرای بازماندگان صبر جمیل و اجرجزیل عنایت‌فرماید .
آ_۳۰۰۶۳ شیریان

هیئت مدیره کارکنان بنگاه توسعه ماشین‌های کشاورزی مصیبت وارده رابه‌آقای مهندس همایون فیروزآبادی و خاندان فیروزآبادی تسلیت میگویند.

بنگاه توسعه ماشینهای کشاورزی
آ_۴۷۵۵۸

باکمال تاسف وتالم فوت‌نابهنگام مرحوم حاج‌جانعلی آهنی رادر مشهد به کلیه بازماندگان‌آنمرحوم‌تسلیت میگوید وبقاء عمروسلامتی آن‌خاندان را از ایزد یکتا خواستاراست .
آ_۴۷۵۹۶ جواد - طلائی

مهندسین و کارکنان شرکت سهامی کل معادن وذوب فلزات ایران

بانهایت تاثر وتاسف مصیبت وارده را به‌همکار محترم خود آقای مهندس حسین علیلو تسلیت عرض مینمایند .
آ_۳۰۰۲۱

همکار محترم خانم پوران‌مازندرانی

مصیبت وارده را بشما وفامیل محترمتان تسلیت میگوئیم
آ_۲۹۹۴۳

م-فرخزادی،اکبر صدقیانی ، داود کاشفی،اسمعیل‌فاریا

جناب آقای دکتر فریدون کاظم‌زاده

کانون‌پزشکان آبادان بانهایت تاسف مصیبت وارده را به‌آن همکار گرامی تسلیت عرض مینمایند.
آ_۴۷۶۴۶

مصیبت وارده را بمناسبت درگذشت جوان‌ناکام عبداله‌خان سیف‌قاضی بخانواده آقای سیف‌قاضی، همام قاضی ، صدرقاضی ، فتاحی‌قاضی تسلیت گفته خودرا دراین ضایعه بزرك شریك میدانیم .

مهاباد - محمد حبیبی ، محمدوحسین کریمی، جعفر و ابراهیم صدیقی ، ابراهیم شیرزاد ، یونس بکوریان ، قادرکاکا ، آقازاده ، یوسف یوسفی ، رحمن اسکندری ، علی ضمایری
آ_۴۶۴۸

دوست عزیز جناب آقای فرهنك‌شریف

مصیبت وارده را بجنابعالی تسلیت میگوئیم
آ_۳۰۰۳۱ دکتر ملامد -دکتر بخشیان

جناب آقای دکتر علی‌اکبر سرابی

تاسف و همدردی عمیق خودرا از درگذشت پدر ارجمندتان بجنابعالی وکلیه فامیل ابراز داشته‌سلامت وبقاء عمر بازماندگان آن مرحوم را از درگاه ایزد متعال خواستاریم .

رودبائی ، حداد ، دکتروفائی ، سجادی ،سروان تمدنی ، ستوان‌یکم قدیری ، منطقی،معزی ،شاهدائی طاهری ، مدبر ، وکیلی ، نخعی ، ندیمی ، جمشیدی، استوارلاله‌بان ، هریوندی،علیزاده اقدم ، وثوق‌اشرفی سیدجعفر حسینی
آ_۴۷۶۳۳

جناب آقای مهدی کاشفی

مصیبت وارده رابه‌جنابعالی و خانواده‌محترم‌صمیمانه تسلیت میگوئیم
آ_۴۷۷۵۲

کارکنان اداره روابط عمومی بانك عمران

دوست عزیز جناب آقای مهدی کاشفی

مصیبت وارده را بجنابعالی وخانواده محترم تسلیت میگوئیم .
آ_۴۷۷۵۴

مسعود محبی‌وبانو

جناب آقای مهدی‌کاشفی

مصیبت وارده را به‌جنابعالی و خانواده محترمتان صمیمانه تسلیت میگوئیم

مصطفی حجازی وبانو - ولی‌محمدنوذری وبانو
آ_۴۷۷۵۶

جناب آقای دکتر علی‌اکبرسرابی

پزشك محترم بیمه فرهنگیان فیروزکوه

دبیران و آموزگاران سپاهیان دانش کادرداری درسوك بزرگی که به‌آنجناب و تبار ارجمند واردشده همدرگوشریکند.

محسن‌منطقی رئیس اداره آموزش‌وپرورش‌فیروزکوه برهانی ، قمری ، غفاری ، داودیان ، باقرزاده ،مهدی عموزاده ، خلیلی ، سیدعباس‌حسینی ، دماوندی ،علی سعید ، ابوحمزه ، شادمان ، یداله شیرازی ، ناصر محمدیان ، رخساره‌چی ، بشیری ، ریاست ،فخرالزمان حسینی ، عسگری ، نیك‌خواه ، سهراب کاردگر ، بخشعلی فخرآور ، نوراله‌نژادی ،عیسی خلیلی ،ثابتیان، سیدمجتبی‌حسینی ، احمد قربانی ، چراغعلی باطبی، عسگر احمدی ، ماندگار آهنگ ، هوشنك ایلکا ، حیدرعلی‌باطبی ، محمدحسن ایلکا ، احمد ملاجعفری، شعبانعلی نجفی ، نوراله جعفری ، محمداسمعیل‌خلیلی کبه‌بادرودی ، علی عمرانی ،حسین هانی‌دوست ،ادهمی، جنگیز شم آشوب ، بهفر ، سیدکاظم محمدی ،فرجاله عم‌زاده ، رئیس انجمن همکاری خانه و مدرسه و... اعتصامی
آ_۴۷۷۶۸

سرکار سرهنك‌دکتراسماعیل یکانی و آقای‌سیدابراهیم یکانی

بانهایت تاثر مصیبت وارده را تسلیت عرض نموده بقاء و سلامت آن خانواده محترم را از خدا مسئلت دارم
آ_۳۰۰۴۵

دکتر رضاشهیدی

جناب آقای هوشنك شریف ریاست اداره کار وامور اجتماعی بندرپهلوی

مصیبت وارده را به‌آنجناب واخوان گرامی وفامیل محترم تسلیت میگوئیم و درغم شما شریکیم .

دکتر شاپوریان ، مومنی ، حجت ، مهدوی ، اسکندری ، شجاعی ، معیر ، جوادیان ، کشمیری ، فروتن‌نائینی ، مهندس وجدانی
آ_۴۷۶۸۲

کارکنان اداره کار و امور اجتماعی و سازمان بیمه‌های اجتماعی استان گیلان ازدرگذشت پدرگرامی آقای هوشنك شریف رئیس اداره کار و اموراجتماعی وبیمه‌های اجتماعی شهرستان بندرپهلوی مراتب تاثرو تالم خودرا ابراز داشته بقای عمر بازماندگان‌آنمرحوم را از خداوند متعال خواستارند .

ازطرف کارکنان اداره کار وسازمان بیمه‌های اجتماعی استان گیلان -دکترباقری
آ_۴۷۶۸۰

درگذشت مرحوم جناب آقای حبیب‌اله شریف موجب تاثر گردید خودرا در این‌مصیبت شریك‌دانسته بخانواده‌های محترم شریف ، رخشان ، فرودی ، جراح‌زاده ، قائمی ، بشر ، نوایان ،مشیری ، حکیمی تسلیت عرض می‌نماید .
آ_۴۷۶۸۸

محمودآباد - واحدی‌وبانو

استادمحترم جناب‌آقای ابوالفضل فقیهی شیرازی

دبیران و کارمندان دبیرستان رضاشاه کبیرمصیبت وارده را با بانهایت تاثر و تاسف تسلیت عرض نموده صحت و سلامت خانواده گرامیتان را از درگاه‌ایزد متعال خواستارند .
آ_۳۰۰۶۱

دبیرستان رضاشاه کبیر

سپاسگزاری

از جنابان آقایان حسین یوسفی ، مهندس علی برومند ، مهندس معینی زند نمایندگان محترم مجلس شورای ملی ، روسا ، سروران گرام ، تجار محترم، همکاران و دوستان و همشهریان عزیز که در مجالس ترحیم والده‌ام از تهران و همدان شرکت فرموده‌اندو اینجانب را مورد لطف و محبت قرارداده‌اند صمیمانه تشکر و سپاسگزاری مینماید از آنجائی‌که شرفیابی بموقع مقدور نخواهد بود امید است از تشکر حضوری معذور و معافم فرمایند .
آ_۳۰۰۱۵

جمشید لعلی

جناب آقای احمد دلپسند

بانهایت تاثر و تاسف فوت ابوی گرامتان را تسلیت گفته سعادت و سلامت شماو خانواده را از خداوند متعال خواستاریم

شرکت سهامی کارخانه‌های‌صنعتی آزمایش
آ_۴۷۶۹۲

جناب آقای دکتر فراورنی

مصیبت وارده را بانهایت تاثر تسلیت عرض میکنم
آ_۳۰۰۶۹ دکتر خطیر - برآغوشی

آقای علی میرزازاده نعمتی و برادران

مصیبت وارده را از صمیم قلب تسلیت عرض‌و بقای سلامتی بازماندگان آن مرحوم را از خدای‌یگانه مسئلت داریم و مارا درغمتان شریك بدانید .
آ_۳۰۰۷۱ سعیدخردی و برادران

همکاران محترم جنا ب‌آقای ابوالفضل فقیهی شیرازی وبانو

بانهایت تاسف وتالم مصیبت وارده را تسلیت عرض نموده بقاء آن خانواده محترم را از درگـاه احدیت مسئلت داریم

پریچهر حکمت ، پروین حکمت ، مهین خدیوی،نصرت اردلان
آ_۳۰۰۷۵

سیمین عزیز :

مصیبت وارده را به‌تو تسلیت می‌گوئیم

ازطرف آموزگاران دبستان دکتر عمید صدیقه‌شریفی
آ_۳۰۰۷۳

جناب آقای دکتر غلامرضا کیان وجناب آقای‌دکتر مرتضی قلی‌کیان

مصیبت وارده را صمیمانه تسلیت عرض میکنم وسلامت آن‌جنابان را از خداوند متعال خواستارم.
آ_۳۰۰۸۳ دکترعبدالرسول‌حیدری

فوت ناگهانی آقای علی‌اصغر حمیدی رادرشیراز بعموم بازماندگان آن مرحوم بخصوص جناب آقای علیرضا فداکار مدیر عامل شرکت سهامی آهك‌تهران تسلیت عرض نموده بقاء عمر خاندان جلیل آن‌مرحوم رااز درگاه ایزد متعال خواستاریم

سرتیپ‌صالح‌طاهری ، شاهق، محمد فتوره‌چی، شادور ، حسن‌زاده ، اسدی
آ_۳۰۰۸۵

سرکار خانم مدنی

مصیبت وارده را از طرف خود و خانواده شمس بشما و خانواده مدنی تسلیت میگویم
آ_۳۰۰۵۷ پوراندخت رئیس‌زاده

تیمسار سرتیپ سیستانی

بانهایت تاثر و تاسف مصیبت وارده را از طرف خود وکلیه همکارانم تسلیت گفته بقاء عمربازماندگان رااز درگاه ایزد متعال مسئلت مینمایم
آ_۴۷۶۷۸ کرمانشاه - سپهبد محمدحسین‌ضرغام

جناب آقای هوشنك شریف

درگذشت پدر بزرگوارت را که برای تو رفیق شفیقی بود تسلیت عرض مینمایم .
آ_۳۰۰۵۹ نظام‌الدین پروین

وخامت وضع کارخانه‌های نساجی براثر صدور پنبه

بطوری که استحضاردارند مدتی قبل قریب سی‌وپنج درصد بقیمت پنبه اضافه شده درصورتی که‌بطور کلی وش از دهقانان بقیمت نازل خریداری شده‌وموقعی که‌جمع آوری گردیده قیمت پنبه را ترقی‌داده‌اند عنوان این‌ترقی قیمت برای‌صادرات است ولی بطوری که مستحضرمی باشند عده‌ای استفاده‌جو پنبه را احتکار نموده و مرتبا قیمت آنرا بالا میبرند تا کارخانه های داخلی ناچار شده پنبه مورد احتیاج خود را بقیمت اعلی از آنان خریداری کنند نظیر این ترقی قیمت درسال ۱۳۱۴ هم اتفاق افتاد که به امر اعلیحضرت رضاشاه کبیر بلافاصله شرکت پنبه و پشم و پوست تشکیل شد و ابتدا وش را بقیمت خوب از زارعین خریدند و بعد در کارخانه های دولتی‌تصفیه‌و طبقه بندی‌نمودند الیاف کوتاه و بلند را ازهم جدا ساختند و آنچه برای صادرات مناسب بود بقیمت خوب بخارج فروختند و باندازه مصرف کارخانه های داخلی نیز نگاهداری نموده از اول سال تا آخر سال بیك نرخ بمحض تقاضای هر کارخانه درمقابل وجه نقد تحویل دادند درنتیجه این اقدام دست سودجویان کوتاه و سال‌بسال محصول‌پنبه‌ازلحاظ جنس وبلندی الیاف بهتر ودرنتیجه‌تشویق زارعین برسطح کشت اضافه گردید پنبه ایران که دربازار خارج حسن شهرتی نداشت از آن ببعد بعنوان پنبه درجه اول‌ببازار های دنیامعرفی شد کارخانه های داخلی‌نیز ازلحاظ ترقی‌و تنزل صوری دغدغه خاطری نداشتند متاسفانه بعد از شهریور بیست این رشته گسیخت روزبروز نوع پنبه کشور بدتر و الیاف کوتاه تر شد تا جائی که وزارت محترم اقتصاد برای ورود پنبه الیاف بلند مصرف ماشین های شانه اجازه‌ورود ازخارجه میدهد در این موقع که تحت توجهات و براهنمائی شاهنشاه آریامهر همه‌گونه ترقیات شگرف نصیب‌اقتصادوصنایع کشور گردیده و دولت ازلحاظ مالی‌قوی وبحمدالله ارقام نجومی صرف اصلاحات کشور میشود بموقع میباشد که دستور فرمایند مانند سابق خرید پنبه و تصفیه و فروش آن درانحصاردولت قرار گیرد تادست سودجویان کوتاه و پنبه بقیمتی از زارع خریداری شود که برای کشت بیشتر تشویق گردد کارخانه های داخلی هم مرفه و پنبه‌ای که صادر میشود از نوع مرغوب باشد ضمنا از آنجائی که با افزایش روز افزون قیمت پنبه و کمبود آن ظرف دوماه‌آینده ممکن است پنبه‌ای برای مصرف کارخانه های داخلی وجود نداشته باشد و این واحد های صنعتی که متکی به پشتیبانی دولت میباشند درپرتگاه تعطیل و سقوط‌قرار گیرندداستدعای عاجل آنست که فعلا ابتدا سهمیه پنبه مورد احتیاج و مصرف کارخانه ها تعیین و نگاهداری و آنچه مازاد برآن میماند صادر گردد تا رفع نگرانی شدید گردانندگان کارخانه های ریسندگی و بافندگی پنبه در کشور بعمل آید برای انجام این منظور خواهشمنداست‌مقرر فرمایند کمیسیونی باحضور نمایندگان این کمیته اطاق صنایع و سندیکاهرچه زود تر در تهران تشکیل شود تا عرایض و پیشنهادات لازمه معروض گردد ۵۳۴
آ_۴۷۶۸۶

کمیته اطاق صنایع ومعادن و سندیکای کارخانه های ریسندگی و بافندگی‌اصفهان

پنجشنبه
* ۲۸ دسامبر ۱۹۶۷
* ۲۶ رمضان ۱۳۸۷
* شماره ۱۲۴۷۲
* سال چهل و دوم

دکترای افتخاری دانشگاه مالایا تقدیم شاهنشاه میشود

دانشگاه مالایا بعنوان ستایش ازرهبری مدبرانه شاهنشاه درایران و دنیای آزاد و ابتکاری که درسال گذشته برای نزدیك ساختن دو کشور مالزیا و پاکستان نشان دادند درجه دکترای افتخاری به معظم‌له اهداء خواهد کرد.

مراسم اهداء دکترای افتخاری همزمان بادیدار رسمی شاهنشاه و شهبانو از مالزیا که از تاریخ ۲۷ دی تادوم بهمن ماه جاری انجام می گردد صورت خواهد گرفت.

هیئت شورایعالی شوروی بتهران می‌آید

رادیو مسکو دیشب خبر داد که بنابدعوت پارلمان ایران اواخر ماه جاری هیئتی از طرف شورای عالی اتحاد شوروی بریاست «دین محمدخورایف» عضو هیئت رئیسه شورای‌عالی اتحاد شوروی برای بازدید از ایران به‌تهران خواهند آمد.

بازدید این هیئت در جواب بازدید هیئت پارلمان ایران از شوروی است که سال گذشته بعمل آمده است.

معاون وزارت اطلاعات کویت بتهران می‌آید

معاون‌وزارت‌اطلاعات کویت‌برای تبادل نظر با مقامات وزارت‌اطلاعات ایران پیرامون چگونگی مبادلات خبری و رادیوئی بتهران می آید.

چندی پیش باسفر وزیر اطلاعات کویت بایران اساس یك سلسله همکاری های اطلاعاتی بین ایران و کویت بامضاء رسید.

در مجلس شورایملی گفته شد :

مردم از تقلبات مواد غذائی نگرانند

*** به تقاضای دولت مجلس از تعطیلات زمستانی صرفنظر کرد**

ساعت ۹ونیم بامداد امروز جلسه علنی مجلس شورایملی بریاست آقای مهندس ریاضی تشکیل گردید.

ابتدا آقای حسام‌الدین رضوی نماینده شیراز از سلامت شاهنشاه آریامهر ابراز مسرت نمود وسپس شکایت مردم‌شیراز رادرباره‌عوارض جدید شهرداری مطرح کرد ورفع ناراحتی مردم‌را خواستار شد.

آقای رضوی همچنین از توجه علیاحضرت شهبانو بمردم شیراز تشکر کرد و از تشکیل مرتب وهمه ساله جشن هنردر شیراز اظهار خشنودی نمود.

آقای ابراهیم پردلی نماینده‌زابل نیازمندی های‌حوزه انتخابیه خویش رامطرح کرد واز دولت خواست که برای حسن اجرای کارها در مقابل متخلفین شدت عمل بیشتری نشان داده شود.

آقای دکترمحمدخزائلی نماینده اراك درباره‌ماه مبارك‌رمضان‌صحبت کردو سپس درباره کمبود معلم‌و مسئله جوانان تذکراتی داد.

*** تقدیم لایحه**

دراین موقع مجلس وارد دستور شد، تیمسار سپهبد کاتوزیان‌معاون پارلمانی وزارت جنك لایحه‌اصلاح آئین‌نامه فوق‌العاده و هزینه سفر افراد نیرو های مسلح شاهنشاهی را تقدیم داشت.

بعد لایحه اصلاح ماده ۳۱قانون استخدام نیرو های‌مسلح شاهنشاهی وهمچنین لایحه اضافه نمودن یك تبصره بماده ۳٤قانون استخدام‌نیرو های مسلح شاهنشاهی برای شور اول مطرح‌و تصویب گردیدوبرای شور دوم‌بکمیسیونهای مربوطارجاع گردید.

سپس شوردوم لایحه‌ایجاد دوره ستوانیاری درشهربانی وژاندارمری کل کشورتصویب گردید وبمجلس سنار ارسال شد.

*** مواد تقلبی**

هنگام بررسی شور دوم لایحه تشکیل وزارت تولیدات و مواد مصرفی، آقای فضائلی درماده اول این‌لایحه صحبت کرد و گفت: مردم درمصرف مواد غذائی دچار مشکلاتی هستندوهمیشه ابن‌نگرانی رادارند که‌مبادا مواد مصرفی آنان تقلبی باشدوبااینکه مجازات‌شدیدی درباره متقلبین مواد غذائی تصویب شده است متاسفانه نتوانسته است جلوی تقلبات را بگیرد.

آقای فضائلی سپس گفت :مواد کشاورزی و محصولات صنعتی گران تمام میشود و شاید علت آن عدم مدیریت صحیح و شاید هم گران فروشی ویا علت دیگری باشد .در هرحال‌این وزارتخانه‌جدیدالتاسیس در ابتدای کار خود باید ارشادهای لازم به‌تولید کنندگان بنماید تا قیمت ها گران تمام نشود.

*** زیتون**

در ماده سوم این لایحه آقای سید محمود توسلی نماینده رودبار توجه وزیر تولیدات کشاورزی و مواد مصرفی رابه‌محصول زیتون و تکثیر این محصول جلب نمود.

آقای سید علی‌صائب‌نماینده‌اصفهان نیزدر مورد کار موسسه انحصار دخانیات تذکراتی‌داد.

آقای دکتر مجیدی وزیر تولیدات کشاورزی و مواد مصرفی به تذکرات نمایندگان پاسخ گفت و وعده داد که در مورد‌محصول‌زیتون کشور و همچنین طرز کار موسسه دخانیات و سایر موسسات وابسته باین وزارتخانه ترتیبات بهتری‌اتخاذ نماید.

در کلیات آخراین لایحه‌آقای دکتر مهذب تذکراتی داد وازجمله اظهار امیدواری نمود که این وزارتخانه در تثبیت قیمت‌محصولات کشاورزی و صنعتی موفق شود.

آقای دکتر مهذب سپس لزوم کنترل مواد مصرفی را یاد آورشد وگفت :در این «حلب کوچولو»ها معلوم نیست که روغن نهنك است یا «بِ» آنچه مسلم است مردم از محتویات این حلب کوچولو ها اطلاعی ندارند و این یکی ازوظایف این وزارتخانه است که اطمینان خاطر مردم‌را فراهم سازد

آقای دکتر عدل طباطبائی درباره وظیفه این وزارتخانه در تنزل‌هزینه تولید تذکراتی‌داد و گفت : این امر بیك سلسله اقدامات ارشادی وآموزشی بستگی‌دارد .همچنین‌بین تولید و مصرف باید یك تناسب معقول بوجود آورد و قیمتها باید تضمین گردد.

*** قیمت گندم**

آقای ارسنجانی گفت : چون بنده دهقان هستم شاید عرایضم از طرف کشاورزان مملکت دور از حقیقت نباشد. در این مملکت آفات‌بسیاری وجود دارد که آفت کرم خاردار یکی ازصدها آفاتی است‌که در این‌مملکت وجود دارد وسال گذشته تمام کوشش وزارت کشاورزی صرف آفت کرم خاردار شد و مبارزه با بقیه آفات

بقیه در صفحه هفدهم

وزیر دادگستری عراق بانخست‌وزیر ملاقات کرد

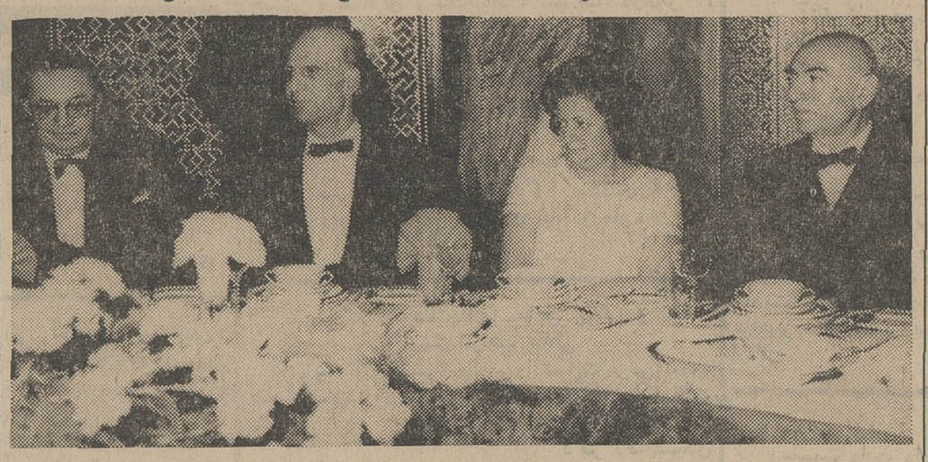

ازچپ‌براست النقشبندی وزیردادگستری عراق،دکترصدر وزیر دادگستری خانم‌النقشبندی‌ومهندس ریاضی‌در ضیافت دیشب وزارت دادگستری.

*** احتمال دارد وضع‌قانونی و اجازه کار ۲۵۰ هزار ایرانی‌مقیم‌عراق‌موردمذاکره قرار گیرد**

مصلح‌النقشبندی وزیر دادگستری عراق که‌برای یك دیدار یك هفته‌ای دیروز وارد تهران شد پیش‌از ظهر امروز در کاخ نخست وزیری با آقای امیرعباس هویدا‌ملاقات کرد.

دراین ملاقات که‌در یك‌محیط بسیار دوستانه انجام پذیرفت از توسعه روابط ایران و عراق اظهار خوشوقتی گردید.

وزیر دادگستری‌عراق که‌بدعوت دکتر جواد صدر وزیر دادگستری همراه همسر خویش از ایران دیدن میکند، پیش‌از ظهر امروز با آقای عمادالدین میر مطهری رئیس دیوان عالی کشور که امشب یك ضیافت بافتخار وی ترتیب خواهد داد، ملاقات کرد.

در محافل مطلع امروز اظهارنظر شد بااینکه برای مذاکرات وزیر دادگستری عراق‌بامقامات سیاسی ایران هیچگونه «موضوع مذاکره خاصی» پیش‌بینی نشده معذلك‌وی درمدت اقامت‌خود درتهران پیرامون وضع قانونی واجازه کار ۲۵۰هزار تن ایرانی مقیم عراق، با مقامات ایرانی مذاکره خواهدکرد.

دیشب از طرف وزیر دادگستری یك ضیافت بشام در هتل‌هیلتن‌به افتخار النقشبندی و بانو برپا گردید که‌در آن چند تن از وزیران و نمایندگان‌مجلسین‌قضات‌دادگستری ومدیران جراید حضور داشتند.

آگهی مزایده

بانك بیمه ایران ششدانك یکباب خانه که شامل دوقطعه‌زمین یکی بمساحت ۷۹ر۹۵ متر مربع پلاك شماره ۳۱۹ فرعی و دیگری بمساحت ۲۷ متر مربع پلاك‌شماره ۳۲۰ فرعی از ۲۵۳۳ اصلی که بصورت یك قطعه میباشد واقع در بخش ٦ تهران میدان‌شوش‌خیابان شاهین کوچه مشهدی رمضان که حدود و مشخصات آن بشرح سند مالکیت ۱۲۸۱۱۲ میباشد جمعا بمساحت ۱۰٦ر۹۵ متر مربع با عرصه و اعیان از طریق مزایده طبق شرایط زیر بفروش می رساند:

۱ـ شرکت در مزایده بمثابه قبول کلیه ترتیبات و شروط بانك میباشد که متقاضیان میبایستی نسخه‌ای از آنرا از اداره کل‌حقوقی بانك دریافت و پس از امضاء به پیشنهاد خود پیوست نمایند.

۲ـ پیشنهاددهندگان باید برای رقبه فوق ۱۰٪ نسبت‌بمیزان‌پیشنهاد اسناد خزانه پیوست پیشنهاد خود نمایند.

پیشنهاد دهندگان‌بایدپیشنهاد خود را در پاکت لاك‌ومهر شده‌حداکثر تا ساعت ۱۲ صبح روز شنبه ۱٦ دیماه ۱۳٤٦ بدفتر اداره کل‌حقوقی بانك بیمه ایران در خیابان سعدی شمالی تسلیم و رسید دریافت دارند.

پیشنهاد های واصله در ساعت ۱۰ صبح روز یکشنبه ۱۷ دیماه جاری در اداره حقوقی بانك‌بیمه ایران با حضور اعضاء کمیسیون باز و قرائت خواهد شد.

۳ـ حضور پیشنهاد دهندگان در جلسه مذکور آزاد است در جلسه فوق پیشنهاد حضوری نیز پذیرفته میشود.

بانك بیمه ایران
۱ـ۳ آ ـ ٤۷۰۳۰

آگهی سازمان‌چای

سازمان چای در پیرو آگهی های منتشره مربوط باستخدام دو نفر مهندس کشاورزی متخصص اصلاح نباتات و دفع آفات بدین وسیله باطلاع داوطلبانی که طبق شرایط آگهی در موعد مقرره پیشنهاد داده‌اند میرساند که در ساعت (۸½) روز چهار شنبه بیستم دیماه (٤٦) در قسمت آموزش و انتخاب سازمان امور اداری و استخدامی کشور واقع در خیابان آبان طبقه پنجم آزمایش ومسابقه بعمل خواهد آمد.

داوطلبان برای دریافت کارت ورود بجلسه امتحان تا آخر وقت اداری روز سه شنبه ۱۹ر۱۰ر٤٦ باداره کارگزینی سازمان چای مراجعه نمایند. الف۹٤۰۹

مدیر کل سازمان‌چای ـ کلوسی
۱ـ۳ آ ـ ٤۷۳٦٤

از صبح سه‌شنبه ۱۲ دیماه (عیدفطر)

در سینماهای سهیلا ـ رویال

پلازا ـ سینه‌موند ـ حافظ

برای تامین آینده خود وفرزندانتان
از همین امروز پس انداز کنید
برای شرکت درقرعه‌کشی اسفندماه
بانك تجارت خارجی ایران

بایك جایزه ۱۰۰۰٫۰۰۰ ریالی

وجوایز نقدی دیگر فقط تا بهمن ماه امسال
فرصت دارید
حداقل مانده حساب برای شرکت‌در قرعه‌کشی ۱۰۰۰ ریال است

بانك تجارت خارجی ایران
آ ـ ٤۷۵۳۰

پیکان طلا

در صفحه ۹

پزشکان وطنی، قلب سالم مرد جوانی را با مهارت کامل از کار انداختند!

این رپرتاژ خنده‌دار دوصفحه‌ای‌راهمراه باعکس وتفصیلات همین امروز در:

شماره مخصوص زمستان توفیق

بخوانید آ ـ ٤۷٥٤٤

باشکوه ترین جشن شب ژانویه
باشرکت بیش از شصت نفر ازهنرپیشگان وهنرمندان ملل مختلف در

هتل میامی

برگزار می‌گردد
ضمن بسیاری ازبرنامه‌های جالب ونمایش مخصوص اسب زیبای اروپا به شیك پوش‌ترین بانو یك بلیط رفت و برگشت یکماهه بیروت‌و جوائز ارزنده دیگری تقدیم خواهدشد.
رزرو میز توسط تلفنهای ٦۲۲٤۳۲ ـ ٦۲۰۲۰۰
آ ـ ٤۷۵۱۲

آگهی استخدام

استودیو فیلمبرداری میثاقیه جهت‌اداره دفتر وتلفن استودیو احتیاج به یکنفر دوشیزه یا بانو سن ۲۰ـ۲۵ سال‌دارد.
علاقمندان میتوانندهمه‌روزه‌بدفتراستودیو تلفن ٤۱۰۱۰ رجوع فرمائید. آ ـ ٤۷۵۸۲
استودیو میثاقیه

آ ـ ٤۷۵۸۸

جوار شهر جدید ذوب‌آهن ایران
شهر اصفهان نو

زمین بقطعات ٤۵۰ الی ۳۰۰ متر باسند مالکیت باآب وبرق متری ٤۰ریال فقط قطعات شماره ۷۱ الی ۳٦۲ و ۱۵۱۷ الی ۲۲۰۸ دارای آب‌و برق میباشد جهت بازدید اتومبیل رایگانی ۷صبح ۱۰ صبح۲ بعدازظهر دفتر مرکزی وشرکت‌ساختمانی اصفهان دروازه دولت تلفن ۷٤٤۹ و ۷۳۲۱ نمایندگی تهران اول‌فرح‌شمالی دفتر صبور تلفن ۷٦۳۳۹۰
اهواز خیابان فردوسی ـ زرگری امین جواهری
آبادان ـ احمد آباد لین۱ بنگاه حاج‌نصرالله کریمی
آبادان ـ احمدآباد ـ لین ۱ـ بنگاه عراقی
شهرکرد دفتر ٦۹ـ آقای بشرف
۱ـ۵ آ ـ ٤۷٤۵۸

غوغای شب ژانویه

در هتل بزرك تهران اینترناسیونال با موزیك ربز برای رزرو جا بدفتر هتل تلفن ۷۷۰٦۱۹
ته‌دانسان هر جمعه از ساعت ۵ بعد از ظهر.
آ ـ ۳۰۰۵۳

اطلاعیه مهم سازمان زنان ایران

به اطلاع آن عده از اعضاء انفرادی سازمان زنان‌ایران که موفق به دریافت کارت ورودی به‌مجمع‌عمومی فوق‌العاده نگردیده‌اندمیرساندکه‌مجمع مذکور ساعت ۱۵ روز ۱۷ دیماه‌درپیشگاه والاحضرت شاهدخت اشرف‌پهلوی‌ریاست عالیه سازمان دراستادیوم محمد رضاشاه پهلوی برگزار خواهد گردید از اینرو هر روز ازساعت ۸ صبح تاساعت ۱٤ میتوانند برای دریافت کارت به دبیرخانه سازمان مراجعه نمایند.
۱ـ۳ آ ـ ٤۷٦۹٤

شب فراموش نشدنی

در رستوران فرودگاه مهرآباد

ژانویه ۱۹٦۸ با شام مخصوص

***

گروه تك خالها
گروه تروپیکانا
گروه پرشینز

وارکستر ایطالین ورنیدوس
اتراکسیون مخصوص ژانویه
برنامه مخصوص ساعت ۱۲ و نیم
قیمت برای هر نفر ۷۰۰ ریال
تلفن رزرو ٦٤٤۸۷
آ ـ ٤۷۷۰۰

ماهی

زیر نظر سازمان تعاون و شهرداری توزیع میشود

براساس مذاکراتی که‌در نخست وزیری انجام گرفت، بین شرکت سهامی شیلات‌وسازمان‌تعاون‌کشور وشهرداری تهران توافق شد که شیلات هرچه‌ماهی‌از صیادان‌تحویل میگیرد، درتهران بشرکت تعاونی پرنده فروشها که‌از طرف‌شهرداری معرفی شده تحویل شود. این شرکت باید جایگاه‌های مخصوصی رابرای توزیع ماهی تعیین کند واز طرف شهرداری تهران وسازمان تعاون توزیع قیمت‌آن کنترل‌شود.

در حقیقت مسئولیت کنترل‌فروش وقیمت بعهده شهرداری و سازمان تعاونی گذاشته شده است.

عصر روز دوشنبه هفته آینده برای روشن کردن‌وظیفه هر یك‌از سازمان های فوق در شهرداری تهران، جلسه‌ای با حضورمسئولین این سازمان هاتشکیل خواهد شد و در همان جلسه که نمایندگان صیادان شمال هم شرکت خواهند کرد، روز توزیع ماهی شیلات در تهران معین خواهد شد.

اخطار شهرداری

تیمسار صفاری شهردار تهران امروز طی بخشنامه‌ای بعموم کارکنان امور شهر، نواحی شهرداری اخطار کرد که در صورت جریان یافتن آب نهر در سطح خیابان، مسئول‌امور شهر ناحیه مربوطه از کار برکنار می شود.

دراین بخشنامه شهردار اعلام داشته که جریان آب در این فصل سرما موجب ایجاد یخبندان‌ولیز خوردن‌اتومبیلها وتلفات میشود و روی این اصل در ناحیه۹ شهرداری که دیروز جریان آب در سطح خیابان موجب تصادف اتومبیلهاشده بود، رئیس امور شهر و مامور آب ازکار برکنار شدند.

حراج لزور

از جمعه هشتم دیماه
تخت جمشید چهارراه بهار
۱ـ۳ آ ـ ۲۹۸٤۹

آگهی استخدام

یکنفر جوان که دارای مشخصات زیرباشد استخدام میشود:

۱ـ تحصیلات معادل دیپلم.
۲ـ دارای تجربه وعلاقه درامورفروشندگی
۳ـ سن بیشتر از ۲۸ سال نباشد.
٤ـ دارای معافیت نظامی و دارا بودن گواهینامه رانندگی.

متقاضیان در صورت تمایل‌مشخصات‌کامل خودرا کتبا به نشانی شرکت شبرنك خیابان تخت جمشید مقابل سفارت آمریکا ارسال‌نمایند

آ ـ ٤۷٥۲٤

فوتبال

فردا جمعه ۸ دیماه ۱۳٤٦ شروع مسابقه ساعت ۳¼ بعد از ظهر

در میدان امجدیه

مسابقه جالب فوتبال بین‌تیم‌معروف اسلاویا‌پراك از کشور چکسلواکی وتیم تهران.

ورودیه ۳۰ ریال ۱۰۰ ریال

آ ـ ٤۷٦۳۸

یك‌میلیون ریال جایزه ممتاز

یك جایزه ۳۰۰٫۰۰۰ ریالی
سه جایزه ۱۰۰٫۰۰۰ ریالی
و صدها جایزه نقدی دیگر.

در روز ۲۱ بهمن ماه ٤٦ بقید قرعه‌بین کسانی که تا پایان دی‌ماه سال‌جاری حساب پس‌انداز مسکن‌در بانك رهنی ایران افتتاح نمایند توزیع خواهدشد.

آ ـ ٤۷۲۰۰ الف ۸۸٦۳