عراق و سوریه در آستانه جنگ

درصفحه ۲

اطلاعات

یکشنبه بیست‌وسوم خردادماه ۲۵۳۵
چهاردهم جمادی‌الثانی ۱۳۹۶
شماره ۱۵۰۳۴ـ تکشماره ۱۰ ریال

۴۰ صفحه

متن کامل سخنان پرزیدنت سادات درگفتگو با فرهاد مسعودی

سادات: شوروی مصر را محاصره نظامی کرده است

در صفحات ٤ و۵ و ۲۷

برای داوطلبان ورود به دانشگاهها و مدارس عالی

اطلاعیه مهم کنکور

★ سازمان سنجش آموزش کشور محل دقیق و تاریخ توزیع کارتهای کنکور را اعلام کرد

صفحه ۱۰

نشانی مراکز استخدام ۵۰ هزار دانش آموز

درصفحه آخر

در حوادث خونین رانندگی

۲۰ نفر کشته شدند

★ برای ششمین بار یک عابر در خیابان شاهرضا جان سپرد درصفحات ٤ و حوادث

ماده ۱۰۰

اجازه احداث شبه پارکینگ داده نمیشود

درصفحه ۳

آرایش تیم ملی ایران در برابر کویت

تیم ملی ایران جمعه با این چهره قدم بمیدان مبارزه با چین گذاشت و سرانجام با پیروزی ۰ ـ ۲ حضور خود را در دیدار نهائی جام ملتهای آسیا مسجل ساخت. سوای عزیزی که جای خود را به قاسمپور خواهد داد، دیگر حاضرین در تصویر امروز مقابل کویت بمیدان قدم خواهند گذاشت. بازیکنان پیروز تیم ایران که طول سه دیدار برگزاری ۱۲ گل زده در کارنامه‌اشان به‌ثبت رسیده ایستاده از راست: حسن‌نظری ـ غلامحسین مظلومی ـ بیژن ذوالفقار نسب ـ نصرالله‌عبداللهی و منصور رشیدی. نشسته: حسن روشن ـ علیرضا عزیزی ـ علی پروین ـ آندرانیک اسکندریان ـ پرویز قلیچ خانی و علیرضا خورشیدی.

هشتمین شماره ویژه‌نامه

۲۸ هزار روز تاریخ ایران و جهان

(درشماره امروز: صفحات ۸۱ـ ۸۲ـ ۸۳ـ ۸٤ـ ۸۵ـ ۸٦ـ ۸۷ و ۸۸

نقشه دارالخلافه تهران در ۱۲۰ سال پیش

★ خطابه پهلوی در لحظه تاجگذاری
★ عکسهای استثنائی از زندگی مردم ایران:
★ چوب‌وفلك در ملاءعام ـ دلاك: سمبل پزشکی ـ ماشین دودی ـ مطرب های سوزومانی ـ کجاوه و کالسکه ـ تکیه دولت ـ سایه سیاه فراموشی بر آرامگاه حافظ وسعدی ـ شمس‌العماره ـ میدان شاه اصفهان ـ سبزه‌میدان ـ دروازه‌های تهران ـ قصرصاحبقرانیه ـ محله‌سنگلج ـ سه‌راه‌امین‌حضور

لطفا قبل‌از مطالعه صفحات ویژه ۲۸ هزار روز به صفحه ٤ مراجعه فرمائید

ده هزار سئوال و تست در روزنامه اطلاعات

امروز سئوالات اساسی کنکور و پاسخ‌آنهادر صفحات ٤، ۲۱، ۲۲، ۲۳، ۲٤

حسن قائمیان

نزدیکترین دوست صادق هدایت درگذشت

قائمیان در اواخر عمربه شکل «بوف‌کور» هدایت زندگی میکرد

درصفحه ٤

احضار

مشمولین فارغ‌التحصیل خرداد ماه

★ مشمولان لیسانسیه فارغ‌التحصیل ۳۵ـ۳٤ آبان‌ماه به خدمت میروند

درصفحه۲۹

تولید کننده خروس قندی و آب‌نبات چوبی محکوم شد

درصفحه ٤

اطلاعیه وکیل شرکت کنتاکی ایران

شرح در صفحه حوادث

شرکت ملی نفت ایران

انتخاب دیپلمه کارآموز جهت تامین کادر افسری دریائی شرکت ملی نفتکش ایران

شرح در صفحه ۲۰

با کمال تاسف و تاثر مصیبت وارده را بخانواده‌های محترم خداداد صمیمانه تسلیت عرض مینمایم.

رضا تقوی

زبان قلب

از تمام سروران‌عزیزم خویشان، یاران، آشنایان، همسایگان که در این سوگ با تسلیت و محبت بیدریغ خود قلب شکسته‌ام را تشفی فرمودند سپاسگزاری‌میکنم و اکنون که‌مجبور به مسافرت گشته‌ام از همه شما عزیزان خداحافظی مینمایم.

شمس‌الملوک جواهرکلام

بدینوسیله از کلیه خانمها و آقایانیکه بمناسبت‌درگذشت فقید سعید رحمت‌اله مقصودنیا کتباو حضورا اظهارهمدردی نموده‌اند سپاسگزاری مینماید.

خانواده مقصودنیا

اطلاعیه اداره کل بهداری استان اصفهان

در صفحه ۱۱

تیمسار سپهبد حجت معاون‌نخست‌وزیر وسرپرست سازمان تربیت‌بدنی ایران

ازطرف هیئت‌رئیسه، مربیان و ورزشکاران فدراسیون ورزشهای ناشنوایان ایران باقلبی اندوهگین مصیبت وارده را تسلیت عرض نموده از درگاه خداوند متعال برای آن تیمسار معظم وخانواده‌گرامیتان صبروشکیبائی آرزو مینماید.

جواد کلهر
رئیس فدراسیون ورزشهای ناشنوایان ایران

دانشگاه ملی ایران

سخنرانی

ششمین سخنرانی‌ازسلسله سخنرانیهای علمی وتحقیقی دانشگاه ملی ایران بمناسبت آئین‌ملی بزرگداشت پنجاه سال شاهنشاهی پهلوی.

موضوع: تحولات قوانین جزائی در باره اطفال و نوجوانان در دوران شاهنشاهی پهلوی.

سخنران: آقای دکتر سید حسن غفوری استاد جامعه شناسی و سرپرست مرکز تحقیقات دانشگاه در مسائل‌اجتماعی و بزهکاری اطفال ونوجوانان.

ساعت: ٤ بعدازظهر روز سه‌شنبه ۲۵ خرداد ماه۲۵۳۵

محل برگزاری: تالار ابوریحان بیرونی (واقع در اوین)

دانشگاه ملی ایران

جناب آقای کاظم قائمیان

باکمال تاسف فوت برادر گرامیتان را تسلیت‌گفته خود را در غم شما شریک میدانیم.

خداداد

سازمان انرژی اتمی ایران استخدام مینماید

شرح در صفحه نیازمندیها

تاسیس مجتمع پزشکی در تهران

از پزشکان متخصص در رشته‌های زیر که علاقمند به سرمایه‌گذاری در موسسه فوق میباشند دعوت میشود مشخصات خودرا باذکر آدرس و شماره تلفن به‌صندوق پستی شماره ٤۷۰ روزنامه اطلاعات حداکثر تاآخر تیرماه ۲۵۳۵ ارسال نمایند.

رشته زنان ومامائی ـ جراحی عمومی ـ گوش و حلق وبینی وچشم ـ ارتوپدی ـ جراحی اعصاب ـ داخلی و بیماریهای قلب ـ اورئولوژی ـ رادیولوژی ـ انتری ـ پلاستیک.

توضیح و تصحیح

در گزارش مربوط به‌تشکیل مجمع عمومی عادی سالیانه بانک بین‌المللی ایران و ژاپن که در صفحه ۳۷ اطلاعات دیروز درج گردیده زیر گراور آقای فرید خسروشاهی عضو هیئت مدیره بانک و منشی جلسه مجمع عمومی اشتباها آقای بهنام بازرس قانونی این بانک چاپ شده است که بدینوسیله تصحیح میشود.

اطلاعات ۱۳۰٤

روزنامه اطلاعات بمنظور رفاه کسانیکه بهنگام مراجعه برای دادن آگهیهای روزانه باداره مرکزی روزنامه اطلاعات بامشکلاتی روبرو میشوند در محل انجمن دوشیزگان وبانوان دفتر جدیدی دائرکرده است

صاحبان آگهی از این پس علاوه بردفتر مرکزی وشعب روزنامه اطلاعات میتوانند بدفتر آگهیها در محل انجمن دوشیزگان وبانوان ـ خیابان بهار خیابان نامجو مراجعه نمایند

استفاده از پارکینگ اختصاصی برای آگهی دهندگان مجانی است

35.RE.9

جناب آقای سمیعی استاندار محترم خوزستان

حسن انتخاب آقای خلیل‌مهرابیان را بسمت شهردار بندرشاهپور تبریک گفته، امید است که این فرد مومن به‌انقلاب شاه و ملت در سمت جدید منشاء خدمات ارزنده بیشتری گردد.

از طرف عشایر کهگیلویه مقیم بندر شاهپور ـ مصطفی کرمی ـ حسینقلی رئیسی ـ محمد علی بیکنژاد ـ تهرانی ـ حیاط قلی صیادی ـ علی خون‌امینی ـ تحطی شجاعی ـ حیاط قلی رئیسی ـ غلامرضا ارژنگ ـ رضاشهریاری ـ خلیفه مسکنی ـ حسین علی‌نیکنژاد ـ شاه محمد رحیمی‌زاده ـ گل محمد ولی‌پور ـ علیداد پناهی.

تیمسار سپهبد حجت کاشانی
معاون نخست‌وزیر وسرپرست سازمان تربیت‌بدنی ایران

باابراز تاسف فراوان ازدرگذشت فرزند گرامیتان، این مصیبت بزرگ‌را ازصمیم قلب به‌خانواده محترم حجت کاشانی تسلیت گفته خودرا درغم شما شریک می‌دانم.

سپهبد پرویز خسروانی

بانهایت تاثر درگذشت همکار گرامی شادروان آقای حاج محمود بهبهانی را به خانواده محترم بهبهانی و سایر بازماندگان تسلیت میگوئیم.

گپی‌چندهندوجا ـ پراکاش هندوجا

جناب آقای یعقوب میرزایی

باتاسف و تالم مصیبت وارده را تسلیت می‌گویم.

اسماعیل زارعی

فروشگاه ونمایشگاه اتومبیل زمرد

بامدیریت آقای کریم حمیدی فعالیت تازه خودرا آغاز کرد.

نشانی ـ تهران خیابان کورش‌کبیر پشت حسینیه ارشاد خیابان زمرد

تلفن ۲۳۰۸۲٦ـ۲۳۹٦۵۲ـ۲۳۰۹۳۵ـ۲۳٤۸٤۰

سپاسگزاری

ازکلیه ذوات محترم، علماء عظام، هیئتهای عزاداران حسینی، بازرگانان ودوستان گرامی که بابذل عنایت و شرکت در مجالس ترحیم شادروان حاج غلامحسین اشکریزاده درتبریز وتهران یابوسیله تلگراف وروزنامه‌ها موجبات تسلی خاطر بازماندگان آنمرحوم را فراهم آورده‌اند، صمیمانه سپاسگزاری کرده برای همه‌شان‌طول عمر توام باصحت و سلامتی آرزو می‌کنیم و چنانچه بواسطه تالمات روحی قصوری در عرض تشکر شود، امید عفو وبخشش را داریم

خانواده‌های اشکریزاده و
خسرو شاهی ودیگر خانواده‌های وابسته

اخطار بکلیه شعب‌وباجه های بانکهای مختلف داخل و خارج کشور

طبق گواهی حصروراثت شماره ۱۹۷ـ ۷ر٤ر۵۱ دادگستری شهرستان رودسر خواهشمند است موجودی هرنوع حساب پدرم مرحوم محمود لاهوتی رودسری‌را به‌نشانی زیر باینجانب منصور لاهوتی رودسری اطلاع دهند. تاخیر موجب مسئولیت قانونی است نشانی ـ تهران ـ نیروی هوائی ـ خیابان دوم فرعی ۲٤ـ پلاک ۸۱ طبقه اول.

منصور لاهوتی

آگهی مجمع عمومی عادی برای صاحبان سهام کشتیرانی ملی آریا

«شرکت سهامی عام»

بطوریکه در دعوت نامه های‌ارسالی باطلاع سهامداران کشتی رانی‌ملی‌آریا رسیده است مجمع عمومی عادی‌سالانه‌صاحبان سهام در ساعت ۸ صبح روز سه‌شنبه بیست‌ونهم تیرماه ۲۵۳۵ شاهنشاهی بمنظور اتخاذ تصمیم‌نسبت بدستور جلسه که بشرح زیر است درمحل شرکت واقع در خیابان شاه‌عباس کبیر شماره ۱۲۷ تشکیل خواهد شد.

از سهامداران محترم خواهشمند است در جلسه مذکور شرکت فرمایند.

دستور جلسه عبارتست از:

۱ـ طرح گزارش هیئت مدیره و بازرس شرکت.
۲ـ تصویب ترازنامه و حساب سود و زیان سال‌مالی منتهی به‌پایان اسفند ماه ۲۵۳٤
۳ـ اتخاذ تصمیم درمورد تقسیم سود.
٤ـ انتخاب مدیران شرکت (اصلی و علی‌البدل)
۵ـ انتخاب بازرسان شرکت (اصلی و علی‌البدل)
٦ـ تعیین روزنامه کثیرالانتشار جهت درج آگهی‌های مربوط به شرکت و دعوت از صاحبان سهام.

از سهامداران محترم تقاضا میشود همه روزه در ساعات اداری تا آخر وقت اداری روز دوشنبه ۲۸ر٤ر۲۵۳۵ جهت ارائه‌مدارک شناسائی و گواهینامه سهام و اخذ ورقه ورود به جلسه مجمع عمومی به دبیرخانه مجمع عمومی واقع در طبقه چهارم ساختمان محل شرکت مراجعه فرمایند. ۱ـ۲

هیئت مدیره کشتیرانی ملی آریا

ترانسفرماتور فلورسنت المپیا

ساخت آلمان استاندارد شده
با ضمانت دو ساله
در تمام الکتریکی‌های معتبر موجود میباشد

VDE

اخبار خارجی

منابع خبرگزاریها: فرانسه ـ یونایتد پرس ـ رویتر ـ آلمان ـ شین‌هوا ـ خاورمیانه و تلکس اطلاعات

محاکمه جنجالی مزدوران در آنگولا آغاز شد

سرهنگ کالان اعتراف کرد مزدوران سفید پوست بدستور وی کشته شدند

لواندا ـ رویتر ـ دیروز در دومین جلسه محاکمه ۱۳ نفر از مزدوران سفید پوست سابق که در جنگ داخلی انگولا بر ضد نیرو های رژیم دست چپی موجود لواندا می جنگیدند ـ گئورگیو ـ مردی که سابقا بالقب « سرهنگ کالان» شهرت وحشتناکی داشته‌است در برابر قضات ظاهر شد و تمام مسئولیت های اعمالی را که خود وی و مزدوران زیر دستش در جریان جنگ آنگولا مرتکب شده‌اند مطلقا متعلق به شخص خود دانست .

سرهنگ کالان که اصلا قبرسی است در حالیکه عصبی به نظر میرسید طی اظهارات فشرده و پنج دقیقه‌ای خود تاکید کرد که غیر از گفتن سخنانی که عنوان کرده است دیگر کلمه‌ای سخن نخواهد گفت و به هیچپرسشی جواب نخواهد داد .

سرهنگ کالان متهم است که در جنگ داخلی آنگولا علاوه بر قتل عده کثیری از مردم غیر نظامی محلی ـ ۱۳ نفر از مزدوران زیر دست خودش را که از جنگیدن امتناع کرده بودند به قتل رسانده است .

یکی از مزدوران زیردستوی که « آندره مکنزی» نام دارد در جلسه دیروز اعتراف کرد که در قتل ۱۳ مزدور سفیدپوستی که حاضر به جنگیدن نبودند شرکت داشته اما اضافه کرد که اینکار را بدستور مستقیم فرمانده خود سرهنگ کالان انجام داده است .

کالان در حالیکه مو های کوتاه سروی و لباس خانگی رنگش که شبیه به اونیفورم چتربازان بود جلب توجه می کرد . ضمن سخنان کوتاه خود گفت تمام سربازان دیگر من که بوسیله نیرو های شما اسیر شده‌اند مستقیما تحت فرماندهی من قرار داشته‌اندو هر مسئولیتی که از طرفشما برای آنان شناخته شده باشد منحصرا مسئولیت‌های شخص من است آنها فقط سربازبوده‌اند آنچه که گفتم تمام حرفی‌است که برای گفتن در این دادگاه دارم و دیگر نمی خواهم به هیچ پرسشی نیز جواب دهم .

این عکس از جلسه دادگاهی که در لواندا «سرهنگ کالان» و مزدوران سفید پوست اورا محاکمه میکند ، محایره شده‌است. نفر سمت چپ دکتر مروی مونتریو» دادستان کل انگولا است که به متهمان چشم‌دوخته است. در جریان برگزاری دادگاه تظاهرات وسیعی در لواندا برپامی شود که طی آن تظاهر کنندگان می خواهند مجازات های اعدام برای مزدوران سفید پوست در نظر گرفته شود. «عکس رادیوئی آسوشیتدپرس»

رشید کرامی : فرنجیه مسئول بحران لبنان است

سوریه باعقب نشینی از لبنان موافقت کرد

بیروت ـ خبرگزاری فرانسه ـ دفتر سازمان الفتح در قاهره اعلام کرد قرارداد جدیدی درباره برقراری آتش‌بس و تخلیه لبنان از نیروهای سوریه بین ژنرال ناجی‌جمیل معاون وزارت دفاع سوریه و صلاح خلف (ابواياد) فرمانده نیرو های فلسطین ولبنان امضاء شده است.

بگزارش سازمان الفتح سوریه در دو مرحله ظرف ده روز پس از اجرای قرارداد نیروهای خود را از لبنان خارج خواهد کرد.

در دمشق عبدالسلام جلود نخست وزیر لیبی ضمن تائید این خبر گفت در پی تماس‌هائی که میان برادران سودانی الجزایری ولیبی انجام شد در باره برقراری آتش‌بس بتوافق رسیدیم.

جلود فاش کرد که گروهی از افسران لیبی برای نظارت در عقب‌نشینی نیروهای سوری وارد لبنان شده، در پستهای نظارت برآتش‌بس بین نیروهای دو طرف مستقر شده‌اند و چند پاسگاه نظارت مشترک از نمایندگان سوریه ولیبی در راههای اصلی که بیروت را به صیدا می‌پیوندد تاسیس شده است یک مقام آگاه در بیروت اظهار داشت واحدهای ساعقه ونظامیان سوریه که بخش‌های جنوب پایتخت لبنان را کنترل میکنند شروع به‌عقب‌نشینی کرده‌اند سوریه‌ای‌ها همچنین به کاروان‌های حامل خواربار اجازه داده‌اند وارد بخش‌های ترقیخواهان در مغرب لبنان بشوند نیروهای سوریه ازپنج روز قبل این قسمت از بیروت را محاصره کرده‌بودند.

اتهام احمد خطیب

معذالک رادیو ترقیخواهان لبنان بعد ازظهر دیروز گزارش داد که نیروهای سوریه باوجود برقراری آتش‌بس بین آرتش عربی لبنان و افسران سوری بامداد دیروز وارد پادگان مراشها، در جنوب لبنان شده‌اند.

از سوی دیگر ستوان احمد خطیب فرمانده ارتش‌عربی لبنان نظامیان سوریه را متهم کرد که از تحویل‌دادن‌اجساد کشته شدگان ارتش عربی خودداری میکند.

سخنگوی انقلاب فلسطین نیز دیشب در یک‌مصاحبه مطبوعاتی اظهار داشت که نیروهای سوریه توانسته‌اند دو پایگاه فدائیان را در «مرقوب» واقع در جنوب شرقی لبنان بتصرف درآورند.

سخنگوی انقلاب فلسطین تاکید کرد پس از نبردهای شدیدی توانسته این دو پایگاه را اشغال کند. وهمان‌کاری را کردند که صهیونیست‌ها انجام میدهند. سخنگوی انقلاب فلسطین گفت در منطقه «مرقوب» فلسطینی‌ها دو زره‌پوش سوریه را منهدم کرده ویک زره‌پوش دیگر رابه غنیمت‌گرفتند.

منابع فلسطینی تاکید کردند باوجود برقراری‌آتش‌بس دیشب مواضع نیروهای ترقیخواه فلسطینی‌ها در جبل‌لبنان باتوپخانه سنگین بشدت گلوله‌باران شد.

جلسه فوری

خبرگزاری وفا گزارش داد فاروق قدومی مسئول‌سازمان سیاسی مقاومت فلسطین دیشب ضمن دیدار با سفیران‌کشور های عربی مقیم بیروت یادآور شد که سوریه با حمله‌به اردوگاههای فلسطینی نقشه امریکائیها را در باره ایجادیک کمربند امنیتی برای حفاظت صهیونیست‌ها بمرحله اجرادر آورده است. از سوی دیگر رادیو ترقیخواهان لبنان اعلام داشت فرماندهی مرکزی انقلاب فلسطین و نهضت ملی لبنان تصمیم گرفته است درخواست کند وزیران امور خارجه کشورهای عربی هرچه زودتر یک جلسه فوری دیگر تشکیل داده و سوریه را وادار کند نیروهای خود را از خاک‌لبنان خارج کند.

فرماندهی مرکزی انقلاب فلسطین و نهضت ملی‌لبنان همچنین تصمیم گرفت ازدولتهای عراق والجزایر و لیبی بخواهد اقداماتی برای وادار کردن سوریه به تخلیه فوری لبنان بعمل آورند همچنین از دولتهای سوسیالیست وبویژه اتحاد جماهیر شوروی درخواست کرد برای پشتیبانی از انقلاب فلسطین وتخلیه لبنان از نیروهای مهاجم سوریه‌اقدام کنند.

رادیو فالانژهای لبنان گزارش داد که سلیمان فرنجیه نماینده‌ای برای گفتگو پیرامون آخرین تحولات اوضاع‌لبنان به‌سوریه فرستاده است. پیرجمائیل رهبر فالانژهای لبنان گفت ادامه مداخله برخی از سازمانهای فلسطین وکشورهای‌عربی از امور داخلی لبنان ایجاب میکند که این مسئله‌درسازمانهای بین‌المللی مطرح شود.

از سوی دیگر رشید کرامی نخست وزیر لبنان که از هنگام ورود نیروهای سوری باین کشور سکوت کرده بود پرزیدنت سلیمان فرنجیه را مسئول اصلی حوادث اخیرلبنان معرفی کرد.

رشید کرامی گفت سلیمان فرنجیه طوری رفتار میکند که گوئی به تنهائی تمام اختیارات کشور را در دست دارد. نخست وزیر لبنان در پایان از فرنجیه خواست که‌هرچه زودتر جای خود را به‌الیاس سرکیس رئیس جمهوری‌منتخب بدهد.

در محافل سیاسی بیروت شایع است که رئیس‌جمهوری جدید لبنان طرحی برای یک آشتی ملی در لبنان تهیه‌کرده‌و در این باره با محمود ریاض دبیر کل اتحادیه عرب نیز تبادل نظر کرده است.

برسر پرواز جنگنده های‌سوری برفراز عراق

عراق وسوریه در آستانه جنگ قرار گرفتند

بیروت ، خبرگزاری‌ها ـ در حالیکه جنگ در لبنان‌ادامه دارد ، سوریه و عراق نیز در آستانه جنگ با یکدیگرقرار گرفتند . بدنبال تمرکز نیرو های عراقی در مرز سوریه ، دولت‌سوریه‌نیرو های‌جدیدی به مرز فرستاده و این نیروها در مقابل ارتش عراق صف ـ آرائی کرده‌اند .

دولت عراق به سوریه اخطار کرد در آینده از هرگونه تلاش برای تجاوز به قلمرو هوایی این کشور خودداری ورزد .

خبرگزاری عراق اعلام کردچند فروند از جت های جنگنده نیروی هوایی‌سوریه به قلمرو هوایی عراق تجاوز کرده‌اند .

گزارش خبرگزاری عراقی حاکیست که دولت‌عراق‌همچنین از رهبران دمشق خواسته است به نیرو های عراقی‌مستقر در مرز این کشور اجازه داده شود وارد خاک سوریه شده و از این کشور مواضع « دشمن صهیونیست » دربلندی های جولان را درهم بکوبند .

از سوی دیگر روزنامه السفیر چاپ بیروت‌نوشت‌نیرو های عراقی که روز چهارشنبه بغداد را بسوی « مواضع جبهه عرب » ترک گفته در محل تلاقی مرز های عراق ، اردن و سوریه موضع‌گرفته‌اند.

این روزنامه اضافه کرده است حضور نیرو های عراقی در مرز های سوریه و اردن علت اصلی سفر ناگهانی زیدالرفاعی نخست وزیر اردن به سوریه بود .

روز پنجشنبه یک سخنگوی رسمی در دمشق اظهار داشت سوریه باقدامات فوری و لازم برای مقابله با وضعی که حضور نیرو های عراقی در مرز های سوریه بوجودآورده دست خواهد زد .

در بغداد خبرگزاری عراق گزارش داد که دولت عراق در پاسخ یادداشت سوریه از روش رهبران دمشق اظهار شگفتی کرده است . دولت سوریه در این یادداشت به تمرکز واحدهای عراق در مرز دو کشور اعتراض کرده و خاطرنشان ساخته است که نیرو های سوری با واحد های عراقی بمقابله خواهد پرداخت .

دولت عراق در یادداشتی‌که دیشب توسط سعدون حمادی وزیر امور خارجه آن کشور به سفیر سوریه در بغدادتسلیم کرد یادآور شد که اعزام نیرو های عراقی بمرزها بموجب توافقی که بین رهبران دمشق و عبدالسلام جلود نخست‌وزیر لیبی صورت گرفته انجام شده است .

دولت سوریه در آن موقع اجازه داد برای تشکیل جبهه شمال نیرو های عراق درمرز های آن کشور مستقر شوند.

دولت عراق در یادداشت خود سوریه را متهم میکند که تعهدات خود را زیر پاگذاشته و نیرو های ارتش عربی‌سوریه را بجای آنکه با ارتش عراق برای آزادی سرزمین های اشغالی وارد کارزار کند در جنگ « کثیف علیه انقلاب و خلق فلسطین » دخالت داده است .

رونالدریگان رقیب انتخاباتی‌فورد از حزب جمهوریخواه از پیروزی های‌اخیر خود در انتخابات‌مقدماتی ریاست جمهوری امریکا بوجد آمده‌و هنگام‌ورود به «اسپرینگفیلد» درایالت‌میسوری باانبوه طرفدارانش که باستقبال وی شتافته‌اند مزاح می کند. «عکس رادیوئی آسوشیتدپرس»

ملیون سیاهپوست انتقام می‌گیرند .

رودزیا به موزامبیک حمله کرد

سالیسبوری ـ یونایتدپرس ـ جت های‌جنگنده نیروی‌هوایی رودزیا در نخستین حملات انتقامی خود علیه کشور همسایه موزامبیک مواضع ارتش آنرا در پاره‌ای‌از نواحی نزدیک به مرز رودزیا در هم کوبیدند .

ازطرف‌دولت رودزیا بدنبال این حمله هوایی به رژیم مارکسیستی موزامبیک مجددا اخطار شد که در جنگ برضد حکومت سالیسبوری به چریکهای سیاهپوست افریقا ملحق نشود . حمله هوایی رودزیا به موزامبیک روز پنجشنبه گذشته انجام گرفته ولی خبر آن دیروز (شنبه)از طرف یک سخنگوی دولتی‌در سالیسبوری اعلام شده است.

طبق‌ادعا ی سخنگوی‌دولت رودزیا جت های جنگنده این کشور هنگامی به موزامبیک حمله کردند که قبل از آن نیروهای ارتش رسمی آن کشور مدت سه ساعت تعدادی از مزارع رودزیا را با آتش توپخانه در هم کوبیده بودند. یان‌اسمیت‌نخست وزیر رودزیا هفته گذشته در جریان یک دیدار سه روزه از نواحی نزدیک‌مرزموزامبیک به مقامات این کشور هشدار داده بودکه اگر نیروهای خود را فعالانه به کمک چریکهای آفریقایی رودزیا بفرستند مواضع‌ارتش موزامبیک آماج ضربات انتقامی نیروهای رودزیایی قرار خواهد گرفت .

اخبار کوتاه جهان

سفر اسد به یوگسلاوی

● نیکوزیا،آسوشیتدپرس ـ بنابر اعلام رادیو دمشق پرزیدنت حافظ‌اسدرئیس جمهوری سوریه درروز های ۱۹و ۲۰ ژوئن(۲۹ و ۳۰ خرداد) به طور رسمی به یوگسلاوی‌سفر خواهد کرد . و با پرزیدنت تیتو دیدار و گفتگو خواهد داشت . پرزیدنت اسد روز ۱۷ ژوئن (۲۷ خرداد)وارد پاریس خواهد شد و از انجا به بلگراد خواهد رفت .

احتمال میرود که سفربه تاخیر افتاده پرزیدنت‌اسد به پاریس ، باردیگر ،به علت اشتغال فکری اسد به امور لبنان به تاخیر افتد که در این صورت پرواز وی به بلگراد به طور مستقیم از دمشق صورت خواهد گرفت .

ولیعهدژاپن‌دریوگسلاوی

● بلگراد ـ یونایتدپرس ـ پرنس آکیهیتو ، ولیعهد ژاپن و همسرش پرنس میشیکو دیروز دیدار رسمی چهار روزه خود را از یوگسلاوی آغاز کردند . ولیعهد ژاپن‌در این سفر با پرزیدنت تیتو دیدار و گفتگو خواهد کرد .

زوج امپراتوری ازاردن باهواپیما به بلگرادوارد شدندو در فرودگاه‌بلگراد معاون ریاست جمهوری یوگسلاوی و گروهی از بلندپایگان دولتی ازوی وهمسرش‌پیشواز کردند. در عمان پایتخت اردن پرنس حسن ولیعهداردن آنها را بدرقه کرده بود.

اسرار هم‌آغوشی یک زن زیبا با یک سناتور متنفذ آمریکایی فاش شد

واشنگتن ـ آسوشیتدپرس ـ الیزابت ری «دوشیزه» ۳۳ ساله زیبایی که رسوایی سکسی جاری را در محافل سیاسی امریکا برپا کرده برای بازپرسانی که ازوی بازجویی کرده‌اند پرده ازاسرار تازه‌ای برداشته است و بطوری که یک منبع مطلع دیروز در واشنگتن گزارش داد الیزابت‌ری به‌بازپرسان گفته است که مدتی قبل بدستور یکی از نمایندگان کنگره امریکا که‌درصدد استفاده کردن از نفوذیکی‌از سناتورهای این کشور بود ـ وی یعنی دوشیزه الیزابت‌ری ـ باسناتور مذکور در یک قایق هماغوشی کرد. الیزابت مدعی است که نماینده کنگره به‌وی صریحاگفته بود که میخواهد از نفوذ سناتور «مایک گریول» در کنگره برای پشتیبانی از یک طرح مربوط‌به تاسیسات عام المنفعه استفاده کند. این دستور از طرف کنت‌ـ گاری‌ـ مردی‌که‌سابقا عضو کنگره امریکا و رئیس مستقیم دوشیزه الیزابت‌ری بوده است صادرشده بود.

طبق ادعای الیزابت‌ـ کنت گاری به وی سفارش کرده بود که‌در پارتی کوچکی که بر عرشه‌قایق پنجاه‌پایی متعلق به خود «کنت گاری» بر روی رودخانه «پوتو ـ ماک» در واشنگتن برپا خواهد شد از سناتور گریول بطرزی ـ خاص پذیرایی کند وبه او اجازه دهد که از وی کام بگیرد !...

قایقی که عرشه آن صحنه این ماجرای سکسی بود«ریور کوئین» نام داشت‌و نوعی«خانه» متحرک بود. تمام این ماجرادر یکی از شبهای اوت سال‌گذشته روی داده است. الیزابت‌ری صریحا به بازپرسان گفته است که عشق بازی وی با سناتور گریول جنبه دستور داشت و اصولا روش کنت‌گاری‌ـ عضو سابق و بازنشسته کنگره در زمانیکه عضو مجلس نمایندگان امریکا بشمار میرفت این بودکه الیزابت‌ری را به آغوش مردان برنفوذ بیاندازد واز این راه از حمایت آنان برای به‌تصویب رساندن لوایح وطرحهای مورد نظر خودش استفاده‌کند.

الیزابت‌ری مضافا مدعی است که در یک مورد کنت‌گاری او را تهدید کرده بود که اگر با مردی‌ـ از پیمانکاران دولت امریکا‌ـ عشقبازی نکند و خود را به‌آغوش او نیاندازد‌ـ به کارش در کنگره خاتمه داده خواهد شد.

الیزابت‌ری این کارها را در حالی انجام میداد که‌عنوان رسمی وی‌کارمندی‌قسمت اداری کنگره امریکا بوده است. مرد کنترات‌چی که«کنت گاری»اصرار داشت تا الیزابت‌ری را به‌آغوش وی بیاندازد

TOP CLASS MANAGER
AVAILABLE IMMEDIATELY

- HARVARD BUSINESS SCHOOL M.B.A.
- SPECIALIST IN MANAGEMENT, MARKETING & FINANCE
- 14 YEARS EXPERIENCE IN INDUSTRY, MARKETING, EXPORT-IMPORT OF CONSUMER & INDUSTRIAL PRODUCTS
- HELD TOP-LEVEL POSITIONS
- POSSESS LAW DEGREE: LL.B.

Please phone 820471 or write Ettela'at
Ref. No. 473.

باسکولهای شنگ آلمان

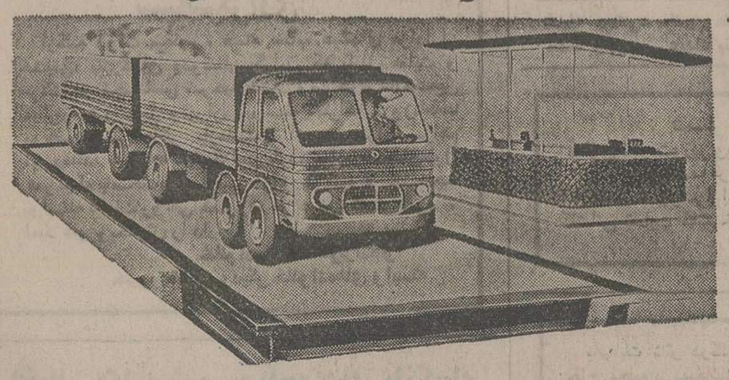

درانواع دستی ، نیم اتوماتیک و تمام اتوماتیک الکتریکی والکترونیکی
باسکول‌های شنگ از ۱۰۰ کیلو تا ۱۵۰ تن .
نماینده انحصاری درایران
شرکت فنی وتجارتی ورمات
تلفن: ۶۶۴۶۳۹و۶۶۶۶۱۰

سیفونهای گالوانیزه فوردهام انگلستان
دارای چندین سال سابقه درخشان درایران ومورد اعتماد همه

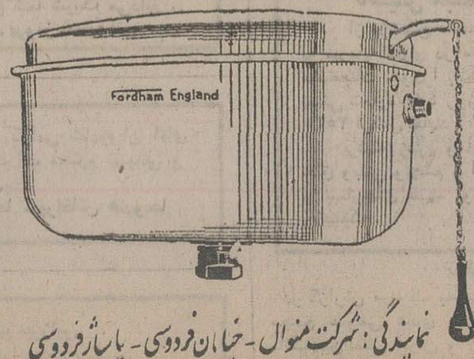

نمایندگی : شرکت منوال ـ خیابان فردوسی ـ پاساژ فردوسی
تلفن ۳۰۳۴۶۱-۳۹۳۱۲۱

در توطئه نافرجام قتل ایدی‌امین ده‌تن کشته شدند

نایروبی ـ یونایتدپرس ـ مسافرانی که دیروز (شنبه)از اوگاندا به کنیا رسیده‌اندا‌ظهار داشته‌اند که در جریان سوء قصدی که پنجشنبه گذشته با استفاده از نارنجک های‌دستی برای قتل ایدی‌امین رئیس جمهوری اوگاندا در کامپالا صورت گرفت حداقل ده نفر بقتل رسیده‌اند .

خودایدی‌امین هنگام‌انفجار نارنجک ها باپرش شیرجه‌آسا ابتدا در گوشه‌ای پناه گرفت‌و سپس‌به‌سرعت‌سوار براتومبیل شد و از مهلکه جان بدر برد .

بطوری که مسافران اظهار می دارند تمام کسانی‌که درگزارش های منابع رسمی‌کامپالا به‌آنان به عنوان زخمی شدگان در جریان سوء قصد اشاره شده است‌در حقیقت‌اشخاصی‌بودند که بوسیله ماموران امنیتی اوگاندا به قتل رسیدند .

شهود عینی مدعی هستندکه ماموران امنیتی اوگاندا به محض روبرو شدن باانفجار نارنجک های دستی با طپانچه و مسلسل ـ کورکورانه بطرف مردم‌وحشتزده تیراندازی‌کردند و همین‌تیراندازیهاسبب گردید که حداقل ده نفر از اشخاص در آن صحنه کشته شوند .

از قول مسافرانی‌که دیروز ازاوگاندا به نایروبی آمده‌اند گزارشهای دیگری نیز داده شده که به نوبه خود جالب توجه است . از جمله طبق ادعای آنان وقتی که شایعه شتابزده‌قتل‌امین به‌گوش‌رسید‌ـ درتعدادی‌ازخیابان های‌پایتخت اوگاندا اهالی از فرط شادی به رقص وپایکوبی‌پرداختنداما طولی‌نکشید که‌ماموران‌امنیتی ایدی امین سر رسیدند و شادمانی کنندگان را تارو مار وبازداشت‌کردند.

رئیس جمهوری اوروگوئه دریک کودتای نظامی برکنار شد

مونتوویدئو ـ آسوشیتدپرس ـ ارتش‌اوروگوئه دیروز (شنبه) پس از آنکه «خوان بوردابری» رئیس جمهوری این کشور در جریان‌مناقشات خودبافرماندهان نظامی ازاستعفا دادن‌خودداری کرد، به‌وی دستور داد که استعفا کند ـ منابع نظامی اوروگوئه که دیروز این‌گزارش را منتشر کردند همچنین وعده داده بودند که‌بزودی یک‌بیانیه رسمی درباره مسئله استعفای ژنرال بوردابری صادر خواهد شد .

وی طبق تقاضای ارتش اوروگوئه باید جای خود را در مقام ریاست جمهوری به معاون هشتاد ساله‌اش «آلبرتو میچلی» بدهد .

کشمکشی که از مدتی قبل‌میان بوردابری و سایر رهبران‌رژیم نظامی اوروگوئه درگرفته‌مربوط به آینده موسسات دموکراتیک دراین کشور است . بطوری‌که در گزارشهای منابع نظامی مونتوویدئو گفته شده است بوردابری‌خواهان‌انحلال‌احزاب و بوجود آوردن ساختمان‌یک پارچه جدیدی برای دولت‌است که درآن براساس ضابطه های قانونی جایی‌برای ارتش‌وجود داشته باشد درحالیکه مخالفان وی وضع موجودرا باین‌شرط که باحرکتی تدریجی به سوی اعاده حاکمیت‌یک نظام‌حکومتی سنتی همراه باشد و در آینده باردیگرزمام‌قدرت‌رابسیاستمداران «غیرنظامی» بسپارد ترجیح می دهند .

در گزارشهای دیروز منابع نظامی مونتوویدئو گفته نشده بود که بوردابری در کجا بسر می‌برد. وی که‌یکی ازدامداران ثروتمند «اوروگوئه» است در ۱۹۷۱ بریاست‌جمهوری انتخاب شده‌است. اصلیت‌رئیس‌جمهوری اوروگوئه از منطقه باسک اسپاناست .

وی درجوانی فوتبالیست‌بوده وهنوز هم از طرفداران پر حرارت یکی از تیمهای‌فوتبال این کشور است .

در گوشه‌و کنار جهان

بنیانگزار انستیتوی علوم ماوراءالطبیعه:

۱۲ نیمه شب یکشنبه عمر دنیا بپایان میرسد !

وانکوور ـ خبرگزاری فرانسه ـ مادام مونیفردبارتون ، بنیانگزار «انستیتو علوم ماوراء الطبیعه » در کنفرانس مسکن که در وانکوور تشکیل شده است اعلام کرد که عمردنیادرساعت ۲۱ « گرینویچ » روز یکشنبه آینده به‌آخر خواهد رسید .

خانم بارتون اظهار داشت که تاکنون بسیاری از فاجعه ها و رویدادهای طبیعی را با دقت کامل پیش‌بینی کرده است آخرین پیشگوئی او در باره طوفانی بود که هفته گذشته در ایالت « ساساچوان» روی داد .

خانم بارتون تصریح کرد از چند سال قبل باساکنان کرات دیگر در تماس است . وروابطه‌بسیار خوبی‌باآنها دارد .

شوروی با مهاجرت آمالریک‌مورخ نامدار موافقت کرد

مسکو ـ آسوشیتدپرس ـ «اندری آمالریک مورخ‌نامدار شوروی و مولف کتاب « آیاد اتحاد شوروی تاسال ۱۹۸۴ باقی میماند ؟»خواستار روادید مهاجرت برای خودو همسرش شده است . این خبر را همسر آمالریک دیروز در مسکو به خبرنگاران غربی گفت .

او گفت آمالریک طی همین چند روزه آینده اسناد لازم را برای صدور روادید تسلیم مقام های مربوط خواهد کرد.

همسر آمالریک اضافه کرد که وی‌و شوهرش مستقیمه هلند خواهند رفت و در آنجاست که شوهرش در دانشگاه‌به تدریس اشتغال خواهد یافت .

آمالریک به علت فعالیت های ضد شوروی سه بار از مسکو به اردوگاه های کار تبعید شده است .

آخرین گزارش حاکیست که مقام های شوروی‌بامهاجرت مورخ شوروی و همسرش موافقت کرده‌اند .

فرار گوریل از باغ‌وحش

سالزبرگ ، اتریش ـ رویتر ـ دیروز براثر فرار یک‌گوریل و چهار شامپانزه از باغ وحش هالبرون صد ها تن از تماشاگران و ساکنان خانه های اطرافباغ وحش فرارکردندو هشت تن از آنها زخمی شدند .

گوریل فراری بنام « فریتز» که ۱۴ سال دارد پس از شکستن میله های قفس خود همراه چهار شمپانزده پا به فرار گذارد و در سرراه خود عده‌یی از تماشاگران را که سخت ترسیده بودند گاز گرفت . ماموران پلیس پس از ده دقیقه تعقیب او و شمپانزه ها را با گلوله مدهوش کننده از پا انداختند و به باغ وحش بازگرداندند .

رژه با شکوه بمناسبت زاد روز ملکه انگلیس

لندن ـ آسوشیتدپرس ـ ده ها هزار نفر از جهانگردان خارجی و مردم لندن دیروز بزرگترین رژه سالانه انگلستان‌را که هر ساله بمناسبت زادروز ملکه الیزابت دوم برپا میشود تماشا کردند .

ملکه در حالیکه سوار براسب بود و در جامه رسمی خود هیبتی باشکوه داشت از رژه افراد گارد سلطنتی‌و دسته ۳۵۰ نفری موزیک چیان و طبالان و دسته های سواره نظام سان دید .

این رژه باشکوه در ناحیه وایت‌هال برپاشد اما پلیس اسکاتلندیارد برای حفظ ایمنی اقدامات تقریبا بی‌سابقه‌ای بعمل آورده بود . تمام نواحی اطراف محل رژه با استفاده ازسگ های تربیت شده پلیس مورد بازرسی قرار گرفت تا درصورتی که بمب یا مواد منفجره‌ای در گوشه و کنار پنهان شده باشد کشف شود .

مراسمی که روز گذشته برپا شد ۱۷۱ سال سابقه دارد و در این مدت هر سال بمناسبت زادروز سلاطین یاملکه های وقت انگلستان برپا شده است . در مراسم روز گذشته پرنس فیلیپ شوهر ملکه الیزابت دوم و پسرشان پرنس چارلزولیعهد انگلستان و عموی ملکه دوک‌افکنت باضافه پرنسس «آن» و پرنس ادوارد فرزندان دیگر ملکه و ملکه مادر و پرنسس مارگارت خواهر ملکه با دو فرزندش سوار بر کالسکه های روباز شرکت داشتند .

موتورجوشکاری لینکلن آمریکا
LINCOLN ELECTRIC
باموتوردیزل (جی ام) ـ بدفورد ـ پرکینز وباالکتروموتوروذیمام تنها دستگاه سیار باموتوراونان بقدرتهای مختلف موجوداست .
نماینده انحصاری موتورهای جوشکاری لینکلن ساخت آمریکا درایران :
شرکت ایران مارگو ، تهران ـ خیابان آیزنهاور ـ ساختمان مارگو ـ بین چهارراه کندی واسکندری شماره ۲۲۲ تلفن : ۹۲۱۰۸۴-۹۲۱۰۸۳-۹۲۱۰۸۲ تلکس ۲۱۲۲۶۱
موتورپمپ دیزل مارگو ، موتورهای جوشکاری ، وسائل سرویس گاراژ ، لیفتراک گلیماکس میل لنگ تراش ، بیلندر تراش ، کمپرسورهای شامپون ، آسیاب اروپ میل ، دستگاههای میزان فرمان FMC دستگاه تنظیم تلویزیونی موتور وشارژ باطری ـ دستگاههای شستشو باجار .

آگهی
وزارت دادگستری قانون روابط مالک و مستاجر مصوب دهم خردادماه ۱۳۳۹ کمیسیون مشترک‌دادگستری مجلسین را طبق ماده ۲۵ قانون مذکور از تاریخ پانزدهم تیر ماه ۲۵۳۵ شاهنشاهی در گوهردشت کرج تابع‌استان مرکزی بموقع اجراء میگذارد .
م‌الف ۶۹۳۲
وزیر دادگستری

علاقمندان زبان انگلیسی
ANGLO-CONTINENTAL EDUCATIONAL GROUP
گروه فرهنگی « انگلو کنتیننتال کلاس های زبان انگلیسی را از ابتدائی تاسطح عالی در ۱۱ مدرسه با ۲۵ برنامه مختلف در شهر های لندن ـ پول و بورنموس برای کودکان . نو جوانان ، جوانان ، دانشجویان وهمه افراد با پانسیون نزد خانواده های انگلیسی‌دایرنموده است. جهت اطلاعات بیشتر و ثبت نام با نماینده رسمی ایران.
ANGLO-CONTINENTAL EDUCATIONAL GROUP
همه روزه بغیر از ایام تعطیل فقط بین ساعات ٤ الی ۷ بعد از ظهر باتلفن ۶۳۵۳۱۵ تماس حاصل فرمایند و یا با صندوق پستی ۱۲ـ۱۵۵۷ طهران مکاتبه نمایند.

نکاتی جالب و خواندنی ازانتخابات کانون وکلا

آراء انتخابات کانون وکلا متشتت است

محمدعلی سفری

دیروز از صبح تا غروب تالار بزرگ اجتماعات کاخ دادگستری در اختیار آن تعداد ازوکلای دادگستری که عضو کانون وکلای دادگستری مرکز هستند بود و انتخابات این کانون در محیطی سرشار از هیجان برگزار شد.

این وکلا بغیر از تهران و حومه از ۳۲ شهر دیگر نیز در انتخابات هیئت مدیره شرکت کرده بودند. وکلای دادگستری ایران بطور کلی عضو سه کانون هستند و کانون مرکز از دیگر کانونها چه از نظر تعداد و چه ازنظر موقعیت قویتر است و بهمین دلیل تعداد اعضای هیئت مدیره آن نیز مرکب از ۱۸ نفر است که ۱۲ تن عضو اصلی و ۶ تن علی‌البدل هستند، ولی در دو کانون دیگر ـ فارس و آذربایجان ـ هر یک دارای هیئت مدیره‌ای مرکب از ۵ عضو اصلی و سه علی‌البدل است. برابر قانون استقلال کانون وکلای دادگستری در مقر هر دادگاه استان امکان تشکیل کانون هست بشرط آنکه در آن حوزه لااقل ۶۰ وکیل دادگستری بشغل وکالت مشغول باشند و تا زمانی که این عده بحد نصاب (۶۰ نفر) نرسیده وکلای آن حوزه تابع مقررات و نظارت کانون وکلای مرکز خواهند بود.

برابر این مقررات، فعلا دو استان فارس و آذربایجان کانون مستقل دارند و بقیه کلا تابع کانون مرکز هستند.

البته از همه شهرستانها وکلا بتهران نیامدند، کما اینکه همه‌ی وکلای ساکن در شهر تهران هم در انتخابات شرکت نداشتند، ولی با وجود این، بزرگترین رقم شرکت کننده از تاریخ استقلال کانون وکلا تاکنون در انتخابات دیروز حضور یافتند و تعداد آراء تا آخرین لحظات به رای گیری به ۱۹۰ رای رسید و چنین رقمی برای کانون مرکز که دوره پیش به ۷۸۶ رای رسیده بود جالب بنظر میرسید.

مجموع شرکت کنندگان از شهرستانها ۱۱۴ نفر بودند که از میان آنان بزرگترین بیشترین عده از مشهد (۱۶ نفر) بعد اصفهان (۱۳ نفر) و بعد کرمانشاه (۹ نفر) بودند و از هر یک از دیگر شهرستان های بقیه استانها و فرمانداریهای کل به تهران آمده بودند.

نحوه انتخابات کانون بدین صورت است که وکلا باید با ارائه پروانه وکالت شناسائی شوند و دیروز بهمین خاطر نیمساعت کار رای‌گیری بتعویق افتاد، چون عده‌ای پروانه همراه نداشتند و در نتیجه قرار شد در صورت شناسائی بدون پروانه امکان شرکت در انتخابات باشد، بهرحال پس ازشناسائی چنانچه وکیل برابر مقررات حق شرکت در انتخابات را داشته باشد اسم او قبلا ثبت شده و باید جلوی اسم خود را امضاء کند. بعد با گرفتن ورقه‌ای میتواند به هیئت نظار که در قسمت بالای تالار نشسته‌اند مراجعه و ورقه مخصوص ثبت نام که مهر اعضاء هیئت نظارت را دارد بگیرد.

شرکت در انتخابات مستلزم نوشتن رای و همین اوراق در محل اخذ رای است، بنا براین هر وکیلی که در ساعت مقرر در مرکز اخذرای حضور نیابد حق او از میان میرود.

ترکیب کاندیداها

پس از آنکه وکیل رای خود را نوشت، آن را در صندوق لاک و مهر شده که جلوی هیئت نظارت است ـ می اندازد، و از سالن خارج میشود. با این ترتیب رای‌گیری، دیروز کثرت شرکت کننده سبب شد که یک صف طولانی در سه ضلع غرب و جنوب و شرق سالن بزرگ دادگستری بسته شود، ولذا دادن رای حدود نیمساعت وقت هر وکیل را بگیرد.

مطابق لیست انتشار یافته از سوی کانون، حدود پانصد تن از وکلای فعلی واجد شرایط انتخاب شدن بودند، ولی از این عده فقط حدود ۴۵ نفر خود را نامزد کرده بودند. از این تعداد چهار گروه به صورت جمعی وارد مبارزه شده بودند که از نظر تعداد موتلفین در درجه اول گروه موتلفه هیئت مدیره موجود بودند که از ۱۸ نفر عضو، ۱۵ نفر بصورت جمعی فعالیت داشتند.

گروه دوم، گروه پیشرو بودند که سه عضو از ۱۵ عضو هیئت مدیره در آن فعالیت می کردند و تعداد نامزد های آن به ۱۱ نفر میرسید. گروه دیگر، گروه جامعه وکیلای دادگستری بودند که ۶ نامزد معرفی کرده بودند که ۵ نفرشان عضو هیئت مدیر و جزء همان گروه ۱۵ نفری بودند.

و بالاخره گروه دیگری که همین دیروز اعلام موجودیت کرد و بهمین عده‌ای حتی از سر جنبانان هیئت مدیره هم از آن بی اطلاع بودند گروه معتدل نام داشت که ۱۸ نامزد معرفی کرده بود که ۹ تای آن عضو هیئت مدیره فعلی بودند.

با این ترتیب اعضای هیئت مدیره فعلی از طرف تمام گروه ها نامزد شده بودند و بهمین دلیل باوجود تبلیغات شدیدی که از سوی عده‌ای برای کنار گذاردن لااقل تعدادی از اعضای هیئت مدیره فعلی وجود داشت بعید بنظر میرسد که از ۱۸ عضو موجود، بصورتی که مورد تقاضای مخالفین آنان است کسانی کنار بروند.

شعارهای تبلیغاتی

دیروز در انواع و اقسام آگهی های تبلیغاتی که ازسوی افراد و گروه ها انتشاریافته بود وبصورت گوناگون عرضه میشد این قبیل شعارها هم پخش شده بود:

«مادامکه انتصاب متوالی به عضوت هیئت مدیره محدود به مدت و ادوار معینی نشده است امید به هر نوع تحرک و پیشرفتی در جامعه وکالت عبث خواهد بود...»

این ورقه چاپی هیچگونه امضاء و نشانه‌ای نداشت و معلوم نبود از سوی کدام گروه و یا فرد منتشر شده است ولی در پاره‌ای از اوراق تبلیغاتی بانام و نشان چنین آمده بود.

«... آیا بنظر شما پس از چندین سال یکنواختی نباید چهره های جدید و تازه نفس را رهسپار کانون سازم تا رضایت گروه «قدیم» و «جدید» را برای حرکت و خدمتگزاری برانگیزیم.

بهر صورت دیروز حدود ساعت یک و نیم بعد از ظهر آراء شمارش شد و لاک و مهر گردید و از امروز صبح و عصر به قرائت آن مشغول خواهند شد و احتمال این است که تا پنجشنبه همین هفته قرائت آراء به پایان برسد.

رای دهندگان دیروز از همه گروه ها بودند، از جمله وزرای سابق و سناتور ها، وکلای مجلس و قضاتی که عضو کانون مرکز هستند.

در باره آراء دیروز بطور کلی چنین اظهار نظر شد «متشتت است چون تعداد زیادی از رای‌دهندگان ۱۸ نفر ننوشته بودند و بنابراین انتظار اینکه اختلاف رای بین نفر اول و نفر آخر ۱۸ عضو هیئت مدیره زیاد باشد وجود دارد، مضافا باینکه این امکان هم هست که از اعضای هیئت مدیره موجود عده‌ای با آراء قابل ملاحظه‌ای دوباره انتخاب شوند.

دیروز موقعی که کار اخذ رای پایان یافته بود مامورین کاخ دادگستری تمام این آگهی های تبلیغاتی را از دیوار ها و راهرو کنده بودند و در نتیجه سطح پله ها مملو از کاغذشده بود بطوری که پله ها از یکدیگر تمیز داده نمیشد و بهمین جهت چندتن از نامزدهای هیئت مدیره که قصد خروج داشتند روی پله‌ها متوقف ماندند و پله‌ها رفت، چیزی نمانده بود سرنگون شود و بقول یکی از ناظران، پوست خربوزه اول زیر پای خودش رفت!!

آئین‌نامه نظارت بر مصرف اعتبارات موسسات غیردولتی

آئین‌نامه نظارت مالی برمصرف اعتبارات موسسات غیر دولتی که قسمتی یا تمام منابع مالی آنها از بودجه کل کشور تامین می‌شود در دست تهیه است و پس از تصویب هیات دولت بمورد اجرا درمی‌آید.

این آئین‌نامه که از سوی وزارت امور اقتصادی و دارائی و سازمان تدوین میشود در اختیار دیوان محاسبات قرار میگیرد تا براساس آن درنحوه مصرف اعتبارات این نوع موسسات نظارت لازم بعمل آید.

این آئین‌نامه طبق قانون بودجه سال جاری تهیه میگردد و پیش‌بینی میشود تا آخر خرداد ماه جاری تقدیم هیات دولت شود.

در حال حاضر بسیاری از موسسات غیر دولتی سالانه از دولت کمک هایی دریافت میکنند که اعتبار آن همزمان با تهیه بودجه سازمانها و موسسات دولتی برآورد و در بودجه کل کشور تامین میشود. بهمین منظور براساس تبصره بودجه سال جاری، آئین‌نامه‌ای تنظیم مطابق آن در چگونگی مصرف این نوع کمک ها نظارت خواهد شد.

رله و حفاظت سیستم ها
شماره ۱۵۰۳
تالیف
مسعود سلطانی
ناشر
مؤسسه انتشارات و چاپ دانشگاه تهران
مراکز فروش: فروشگاه شماره ۱ خیابان غربی دانشگاه (۲۱ آذر) فروشگاه شماره ۲ خیابان شاهرضا ایستگاه لاله‌زار

سالهای بازنشستگی سالهای انزواطلبی نیست

عطاءالله فاروقی هم به جرگه داوطلبان خدمات اجتماعی پیوست

عطاله فاروقی کارمند بازنشسته استانداری کرمانشاهان بطور تمام وقت خدمات خویش را در اختیار واحد حمایت از خانواده های بی‌سرپرست شهر کرمانشاه قرار داد.

این داوطلب نیکوکار نشان داد که انسان درهرسنی که باشد قادر است درجهت دستگیری و حمایت از دیگران مفید وموثر واقع شود.

«پیلوتی» ازنقشه ساختمان حذف شد

پیلوتی ـ فضای باز طبقه همکف که بجای پارکینگ مورد استفاده قرارمیگیرد ـ ازنقشه ساختمان برای ایجاد واحدهای جدید مسکونی حذف شد.

براساس دستور العملی که در این زمینه صادرشده از اینپس بهنگام صدور پروانه ساختمانی، پیلوتی. در مجموعه واحد مسکونی منظور نخواهد شد سازندگان واحد های مسکونی برای ایجاد پارکینگ یا باید از باقی‌مانده فضای زمین خود استفاده کنند و یا پارکینگ را در طبقه زیرزمین واحدمسکونی بسازند.

این اقدام شهرداری بمنظور جلوگیری از تقلباتی بود، که سازندگان واحد های مسکونی بویژه بسازوبفروش‌ها درنقشه های واحد های مسکونی مرتکب میشدند. این سازندگان واحد های مسکونی در فضای پیلوتی باارتفاعی که در نقشه های ساختمانی برای پیلوت منظور میشد، بعداز خاتمه ساختمان آنرا تبدیل به واحد مسکونی میکردند، ترتیب کار بدین نحوه بود که واحدمسکونی راطوری میساختند که پس از دریافت پروانه پایان کارساختمانی میتوانستند آنرا تبدیل به واحد مسکونی کنند و بفروشند. پیلوت درنقشه های ساختمانی برای تراکم های مختلف منظورمیشود و فضای آن برای ایجاد پارکینگ مورد بهره‌برداری قرارمیگرفت.

فروش زمین با انبار
یک قطعه زمین به مساحت ده هزار متر مربع واقع در جاده قدیم کرج که در داخل آن
انباری به مساحت ۳هزار مترمربع
بنا شده است بفروش میرسد. طالبین میتوانند با تلفن‌های ۹۵۰۰۵۵ و ۹۶۲۰۲۱ داخلی ۲۲۹ تماس بگیرند.

نمایندگی انحصاری: غلطکهای ویبره خودرو فرگسون
ساخت آمریکا باموتور دی-ام آماده تحویل
Ferguson SP-75-B SELF PROPELLED VIBRATING ROLLER
تلفن: ۹۳۳۵۶۷ ۹۵۷۴۴۲

ایزولاسیون پشت بام را شخصا انجام دهید
ایزولاسیون آماده ساخت انگلستان دراندازه های مختلف از ۵ الی ۲۰۰ کیلوپا مشخصات اجرا آماده فروش میباشد.
درواحدهای بزرگ متخصصین این شرکت ایزوله فوق را تضمین می نمایند.
جهت اطلاع باتلفن های ۹ـ ۸۳۵۱۵۸ تماس حاصل نمائید.

ماشین‌های جوشکاری «الکتروبا» ساخت اطریش
دیزل بنزینی برقی
بقدرتهای ۲۰۰-۲۷۵-۳۳۰ آمپر با چهار کیلووات برق روشنائی
تکنوماشین ـ خیابان ثلث شمالی تلفن ۳۱۵۲۱۶۰-۳۱۵۹۸۰
ELEKTRO-BAU A.G.

فینال جام ملتهای آسیا
یکشنبه این هفته
باپشتیبانی یکصد هزار تماشاچی
ایران با پیروزی برکویت
برای همیشه جام ملتهای آسیا را تصاحب میکند
۶ بعدازظهر عراق چین
استادیوم یکصد هزارنفری آریامهر
۸ بعدازظهر ایران کویت

پپسی شما را بدیدار این مسابقات دعوت مینماید
PEPSI

تعمیرگاه مجهز کامیونهای ماک
باکلیه وسائل آن (یابدون وسایل)
واقع در جاده قدیم کرج بفروش می‌رسد.
طالبین میتوانند با تلفنهای ۹۵۰۰۵۵ و ۹۶۲۰۲۱ داخلی ۲۲۹ تماس بگیرند.

برنامه آینده بهترین گروه سینمائی پایتخت
نیاگارا ـ اروپا ـ میامی ـ مولن روژ ـ سیلوانا ـ الوند
کیهان ـ مارلیک ـ ارانوس ـ شهرام ـ شرق و استارا (تجریش)

بیک ایمانوردی • روشنک صدر
کامی کردی و میری
در فیلم
قادر
باشرکت: رضیانی ـ زهره طوفان پناه و علی آزاد
مدیر فیلمبرداری: شکرالله رفیعی
تهیه‌کننده: نعمت رفیعی
پخش از: پانوراما
محصول مهرگان فیلم

ازفردا صبح در سینماهای
کسری ـ سینه موند

لوچانا پالوتسی • جف کوپر • راف والونه
در فیلم زنگی
کنیز شب
(از داستان هزار و یکشب)

شبهای خیال‌انگیز هزارویکشب، قصه‌های با شکوه هزارویکشب، مه‌رویان افسانه‌ای هزارویکشب و دلاوران از جان‌گذشته هزارویکشب ... باردیگر در اثری، هیجان‌آور و تماشائی‌تر از «دزدبغداد» و «علاءالدین و چراغ جادو» در مقابل چشمان شما زنده میشود

بزودی
اثری بی نظیر اقتباس از نمایشنامه مشهور بادبزن خانم «ویندرمیر» از نویسنده شهیر اوسکار وایلد
سرگذشت دوزن
رنگی ـ تکنی کالر
محصول ۱۹۷۶ مصر
داستان این فیلم به‌شیوه بسیار جالب و تحلیلی با آهنگها و رقصهای دلنشین و نشاط آور مصری تنظیم شده و تماشاچی را هرآن بوجد و سرور وامیدارد.

انتخابات انجمن ها ۲۳ مهر انجام خواهد شد

کنگره حزب در دهه اول آبان تشکیل میشود

در هیئت اجرائی حزب رستاخیز ملت ایران که ساعت ۱۳ دیروز با حضور امیرعباس هویدا نخست وزیر و دبیر کل حزب رستاخیز ملت ایران تشکیل گردید تصمیم گرفته شد کنگره حزب در دهه اول آبان در تهران تشکیل شود و کمیته‌ای از سوی دبیر کل مامور شد تا دستور کار این کنگره را تعیین و به هیئت اجرائی تسلیم نماید.

دکتر جمشید آموزگار رئیس هیئت اجرائی موقت حزب در گفتگوئی با خبرنگاران گفت اعضای حزب باید فقط در یک کانون عضویت داشته باشند و اعضای منتخب کانون در شهرها و روستاها که درکنگره شرکت میکنند بیش از ۷ هزار نفر نخواهد بود و انتخاب شرکت کنندگان در کنگره دو مرحله‌ای خواهد بود. از طرفی چون وظیفه سنگین حزب تجهیز و مشارکت گروههای مختلف برای شرکت درانتخابات انجمنهای شهر و شهرستان و استان است که در ۲۳ مهر برگزار میشود برای جلوگیری از بروز مشکلات احتمالی و تمرکز تمام نیرو های حزبی در انتخابات ـ تصمیم گرفته شد کنگره حزب در دهه اول آبان ماه تشکیل شود.

مسدود کردن قسمتی ازخیابان شاهرضای شرقی برای احداث پل هوائی اتومبیل رو درتقاطع دروازه دولت، ترافیک این قسمت ازتهران راکه در روزهای عادی نیز متراکم است، چنان آشفته کرد که عده زیادی حتی‌دو ساعت دیرتر از دیگر روزها به‌محل‌کار وتحصیل خودرسیدند تراکم ترافیک بویژه درخیابان های صفی علیشاه، بهار، فرصت، ایرانشهر، میدان فردوسی، خیابان فردوسی، اسلامبول، سعدی و میدان مخبرالدوله محسوس‌تر بود.

انعکاس جهانی سخنان سادات در گفتگو با مدیر اطلاعات

سخنان پرزیدنت سادات در گفتگوی اختصاصی‌اش بافرهاد مسعودی مدیر موسسه اطلاعات در سراسر جهان انعکاس‌وسیعی داشت.

خبرگزاری مصری‌خاورمیانه که متن سخنان سادات را قبلا از فرهاد مسعودی دریافت کرده‌بود متن کامل آنرا بسراسر جهان مخابره کرد. رادیو قاهره وسایر رادیوهای عربی و مطبوعات‌مصر سخنان پرزیدنت انورسادات را منتشر کردند.

خبرگزاریهای خارجی اظهارات پرزیدنت سادات‌را بسراسرجهان مخابره کردند. خبرگزاری اسوشیتدپرس از تهران بنقل از روزنامه اطلاعات سخنان پرزیدنت سادات رادرباره خودکشی سوریه در لبنان، وجود توطئه‌ای برای تقسیم لبنان، خرید اسلحه‌روسی توسط ملك حسین، حمایت سادات از پرزیدنت فورد وکی‌سینجر رامخابره کرده است.

خبرگزاری رویتر نیز گزارش مفصلی در این زمینه مخابره کرده است.

خبرگزاری یونایتدپرس از قاهره دریك گزارش طولانی‌قسمت های زیادی از سخنان پرزیدنت را مخابره کرده‌است. خبرگزاری فرانسه نیز از قاهره به‌نقل از خبرگزاری مصری خاورمیانه قسمت بزرگی‌از سخنان پرزیدنت سادات را در گفتگو بافرهاد مسعودی مخابره کرده است‌رادیو لندن در بخش فارسی دیشب‌خود گفت پرزیدنت سادات در یك گفتگو باروزنامه‌اطلاعات حمله سوریه را به لبنان یك اقدام انتحار آمیز خوانده است. رادیو لندن بنقل‌ازسادات گفت‌سوریه درلبنان بهمان دامی‌خواهد افتاد که آمریکائیهادر ویتنام‌افتادند.

متن کامل این گفتگوها در صفحه ۵ چاپ شده است.

آرایش تیم ملی ایران

در شرائطی که ساعت ۸ بعد ازظهر امروز تیم‌های‌ملی فوتبال ایران‌وکویت بازی‌پایانی‌ششمین دوره جام‌ملتهای آسیارا برگزار می‌کنند، حشمت‌مهاجرانی مربی تیم ملی، بازیکنان زیر را برای دیدار برابر کویت معرفی‌کرد.

منصور رشیدی دروازه‌بان ـ آندرانیک اسکندریان ـ نصرالله عبداللهی ـ بیژن ذوالفقارنسب‌و حسن نظری (دفاع)، ابراهیم قاسمپور ـ پرویز قلیچ‌خانی و علی پروین (هافبک) ـ حسن روشن ـ غلامحسین مظلومی (نورائی) و علیرضا خورشیدی.

تنها تردید در سنترفوروارد برای بخدمت گرفتن مظلومی‌و نورائی بود که حتی در جلسه ۱۱ صبح امروز مربی تیم ملی نتوانست برتردید خود غالب شود.

تیم ملی فوتبال ایران طول سالهای ۱۹۷۱ تاکنون ۵بار با کویتی‌ها روبرو شده سوای یک بازی مساوی در دیدارهای مقدماتی المپیک مونترال‌همیشه با پیروزی از سد کویتی ها گذشته.

تیم فوتبال ایران بعد از این بازی تاروز چهارشنبه اردو را ترک می‌کنند و چهارشنبه ظهر مجددا در اردوی آمادگی‌مستقر می‌گردند.

خبرهای کوتاه

شرفیابی

شاهنشاه آریامهر قبل از ظهر امروز رئیس و چندتن‌از اساتید دانشگاه «تروخیو» از کشور «پرو» رادر کاخ‌نیاوران بحضور پذیرفتند. در این شرفیابی رئیس این دانشگاه نشان مخصوص و دیپلم دکترای افتخاری این دانشگاه را در علوم انسانی به پیشگاه شاهنشاه تقدیم کرد.

سفر وزیر آموزش و پرورش به عراق

وزیر آموزش‌و پرورش‌عصر دیروز بدعوت وزیر آموزش‌و پرورش عراق برای یك دیدار سه روزه از این کشور به بغداد رفت. آقای احمدهوشنك شریفی دراین سفر ازمدارس ایرانی در عراق بازدید میکند و ضمن ملاقات بامقامات‌عراقی، مقدمات انعقاد یك قرارداد فرهنگی بین دو کشور رافراهم خواهد کرد.

شروع‌کار خبرگزاری «تله‌پرس»

بمناسبت شروع به کار خبرگزاری بین‌المللی تله‌پرس که اخیرا با شرکت سازمان رادیو تلویزیون ملی ایران وبخش خصوصی دائر شده دیشب مجلس ضیافتی با حضور ارباب جراید داخلی و نمایندگان خبرگزاری‌ها و مطبوعات‌ورادیوهای‌خارجی برگزار شد

دراین ضیافت محمودفروغی رئیس هیئت مدیره سایر اعضای هیئت مدیره را که عبارتند از آقایان دکترجواد صدر، دکتر کامبیزمحمودی، مهندس احمد منعمی وجواد علامیر دولو (مدیر عامل) معرفی کرد.

مشمولان کادر آموزشی

اداره وظیفه‌عمومی امروز اعلام کرد کلیه مشمولان‌آماده بخدمت کادر آموزشی‌دانشگاه ها و موسسات آموزش عالی که مقرر است آموزش‌های نظامی خود را در دوتابستان از تاریخ اول تیر ماه طی نمایند باید در ساعت ۹ صبح روز سه‌شنبه اول تیر ماه‌سال ۲۵۳۵ با در دست داشتن دفترچه آماده بخدمت وبرگ های اعزام‌وکیف دستی‌محتوی وسایل ضروری‌خود درپادگان فرح‌آباد تهران حضور بهم رسانند تا ترتیب پذیرش و انجام خدمت بزیر پرچم آنان داده شود.

نثار تاج گل

از سوی مدیران وسرپرستان مناطق سیزده‌گانه بانک تعاون کشاورزی ایران که به منظور شرکت در سمینار بررسی‌مسائل اعتباری شعب بانک درمرکزگرد آمده‌اند دیروز طی‌آئین‌ویژه‌ای تاج گلی برآرامگاه اعلیحضرت رضاشاه کبیر بنیانگذار ایران‌نو نثار شد.

فریدون مهدوی به خوزستان رفت

فریدون مهدوی وزیرمشاور و قائم مقام دبیر کل حزب رستاخیز ملت ایران امروز به خوزستان رفت این سفر ها ازدوماه قبل بمنظور گسترش فعالیت های حزبی و بررسی نحوه فعالیت های حزب در شهر های مختلف آغاز شده است و طی آن مهدوی قائم مقام دبیرکل باتفاق نمایندگان استانها وشهرستانهای‌مختلف در پارلمان در جلسات حزبی شرکت‌میکند و پس ازبررسی مشکلات اعضای کانون های حزبی به تشریح برنامه های جدید حزب میپردازد.

اولین زن رئیس اداره‌در بانك ملی

خانم فخر تاج مستوفی به سمت رئیس اداره دفتر مدیر کل بانک ملی ایران منصوب شد.

خانم مستوفی که دارای درجه‌لیسانس بانکداری‌است، اولین زن در بانک ملی‌ایران میباشد که بریاست یک اداره منصوب شده است.

خانم‌مستوفی ضمنا اولین زنی است که به معاونت و سپس بریاست یکی از شعب این بانک منصوب گردیده است. وی چند دوره مختلف کارآموزی بانکی را درداخل و خارج از ایران گذرانده است.

ثبت ۲۰میلیون مترزمین بنام دولت

طبق‌اعلام‌سخنگوی‌ثبت اسناد کشور ۱۹ میلیون‌و ۷۵۰ هزار مترمربع‌زمین‌درحوزه‌شهرستان ساوه بنام سازمان زمین به نمایندگی دولت شاهنشاهی به ثبت رسید.

بررسی نیازهای ٤استان

در پی بررسی نیاز های استانهای کشور بطور منطقه‌ای در جلسات استانی نمایندگان مجلسین ـ امروز با حضور امیرعباس هویدا نخست وزیر و دبیر کل حزب رستاخیز ملت ایران مشکلات و نیازمندیهای‌چهار استان بررسی میشود.

در جلسه امروزنمایندگان کردستان ـ همدان ـ کرمانشاه و ایلام درپارلمان شرکت دارند و مشکلات و نیازمندیهای حوزه های انتخابیه خود را با حضور نخست وزیر وتنی چند از وزرای کابینه مطرح‌خواهند کرد.

نرخ جدید هتلهای تهران تعیین شد

وزارت اطلاعات وجهانگردی نرخ هتلهای تهران را تعیین‌کرد. براساس نرخهای جدید کرایه هتل‌های‌پایتخت‌بین ۲۰ تا ۵۰درصد کاهش یافته است.

یک مقام مسئول گفت: نرخ غذا و مشروبات هتلهای تهران نیز بزودی تعیین خواهد شد. در شهرستانها نیز نرخ‌هتلها ازطرف ادارات کل‌اطلاعات وجهانگردی شهرستانها قبلا تعیین شده بود.

خبرنگار ما اضافه میکند: فقط هتلهای لوکس (هیلتون ـ شراتون ـ اینترکنتیننتال ـ اینترناشنال) نرخ‌گذاری نشده است.

نرخهای جدید

نرخ اتاق یکنفره در ۱۳ هتل چهار ستاره تهران بین ۱۲۰۰تا ۱۵۰۰ ریال و دو اتاقی ۱۶۰۰ تا ۲۳۰۰ ریال تعیین شده‌است.

نرخ کامل هتلهای ٤ ستاره‌و اسامی آنها باین شرح تعیین‌شده است (نرخهای داخل پرانتز نرخ قدیم‌است)هتل کمودور(ساختمان جدید) اتاق یکنفره ۱۵۰۰ ریال (۱۰۰۰ تا ۱۸۰۰) دو نفره ۲۰۰۰ (۱۸۰۰ تا ۲۲۰۰) ریال. ساختمان قدیم اتاق‌یکنفره ۱۰۰۰ ریال (۱۰۰۰ تا ۱۸۰۰) دونفره ۱٤۰۰ (۱۸۰۰ تا ۲۲۰۰) ریال.

نرخ اتاقهای یکنفره در هتلهای مرمر، امپریال، ویکتوریا، ونک، تهران تاور، هتل‌سینا (ساختمان تازه) ۱۵۰۰ ریال (۱۲۵۰ تا ۱۸۰۰) ریال و دونفره ۲۰۰۰ ریال (۱۸۰۰ تا ۲۲۰۰) ریال تعیین شده است.

نرخ اتاقهای یکنفره هتلهای اکسلسیورونیونادری ۱٤۰۰ریال (۱۰۵۰ تا ۱۸۰۰) ریال و اتاق های دونفره این هتلها ۱۸۰۰ ریال (۱۳۰۰ تا ۲۲۰۰ ریال) تعیین شده است.

نرخ هتلهای یکنفره هتل تهران پالاس ۱۵۰۰ و دو نفره ۱۸۰۰ ریال‌ـ ساختمان قدیم هتل سینا یکنفره ۱۲۰۰ دونفره ۱۶۰۰، نرخ اتاقهای یکنفره‌هتل های سمیرامیس وکینگز ۱۷۰۰ ریال دونفره ۲۲۰۰ ریال تعیین شده‌است. در حالیکه‌پیش از این نرخها برای اتاقهای یک نفره ۱۲۵۰ تا ۲۲۰۰ ریال و دونفره ۱۷۰۰ تا ۲۷۰۰ ریال‌در نوسان‌بود.

هتلهای ۳ستاره

نرخ اتاق در هتلهای‌آتلانتیک، الیزابت، کنتیننانتال‌ـ کاسپین ـ کیان ـ میامی‌و آمباسادور ۱۱۰۰ ریال (۹۰۰ تا ۱۱۰۰) ریال و دونفره ۱٤۰۰ (۱۲۰۰ تا ۲۰۰۰) ریال تعین شده است. نرخ اتاق یکنفره در هتلهای اوین ورودکی ۱۵۰۰ ریال و دونفره ۱۸۰۰ ریال خواهد بود. نرخ‌اتاق یک نفره در هتل نادری ۱۰۰۰ ریال ودونفره ۱۳۰۰ ریال است که قبلا هم همین نرخ را داشت.

هتلهای ۲ ستاره

نرخ اتاقهای ۲۰هتل دوستاره تهران که سه نوع است باین شرح اعلام شد:

نرخ اتاق یکنفره در هتل های آرمسترانگ ـ گیلان ـ پانوراماـلوس آنجلس‌ـ سانترال ـ ژرمن‌ـ لاله‌زار و تهران‌سیتی ۵۰۰ ریال، دونفره ۶۰۰ ریال (پیش از این برای یکنفر ٤۰۰تا ۵۰۰ ریال و دونفره ۶۵۰ تا۸۰۰ ریال بود).

اتاق یکنفره در هتل‌های‌امریکا ـ دیاموند‌ـ پاسارگاد ـ پارس‌ـ ساین ۶۵۰ ریال و دونفره ۸۰۰ ریال تعیین شده است. پیش از این نرخ‌ها برای‌یکنفره ۶۰۰ تا ۷۵۰ ریال و برای دو نفره ۹۰۰ تا ۱۱۰۰ ریال بود.

نرخ اتاقهای یکنفره هتلهای ـ کاروان ـ نادر شاه وسوئیس ۷۵۰ ریال ودونفره ۱۱۰۰ ریال تعیین شده است. در حالیکه پیش از این نرخ‌ها برای اتاق یکنفره ۷۰۰ ریال تا ۱٤۰۰ریال وبرای دونفره تا ۲٤۰۰ ریال بود. نرخ اتاقهای یکنفره هتلهای مازستیک ـ بلر‌ـ راماتیا ـ ایران ـ تجریش ۹۵۰ ریال ودونفره ۱۲۰۰ ریال تعیین شده است. قبلا یکنفره تا ۱۲۰۰ ریال ودو نفره تا ۱٤۵۰ ریال بود.

هتلهای یك‌ستاره

برای هتل‌های یک ستاره که ۲۰ هتل را دربر میگیرد دونوع نرخ تعیین شده است. یکنفره ۳۰۰ و ۵۰۰ ریال دونفره ٤۰۰و ۶۰۰ ریال. نرخ اتاق یکنفره در هتلهای خادم ـ فیروزه ـ مهر‌ـ توریست‌ـ آسیا،زیبا‌ـ گیلان‌نو ـ شرافت‌ـکریستال‌ـشهرزاد‌ـپیروز ۳۰۰ ریال و دونفره این‌هتلها ٤۰۰ ریال تعیین شده است، ولی نرخ اتاق یکنفره در بقیه‌هتلهای یک ستاره‌شامل لوزان‌ـ شیراز‌ـ پاریسان ـ پالاس ـ امپایر ـ پاپریکا‌ـ کلئو‌ـ کنت ۵۰۰ ریال ودونفره ۶۰۰ ریال تعیین شده

کاندیدا های انجمنها ٤ برابر معرفی میشوند

چهار برابر تعداد نمایندگان انجمن های شهر وشهرستان هرشهر وشهرستان ازطرف دهکمیسیون ویژه به هیئت اجرائی معرفی میشوند. این هیئت ظرف حداکثر پنجروز ۳نامزد انتخاباتی معرفی خواهدکرد.

براساس آئین‌نامه کار تعیین نامزد های حزب در انجمن های دموکراتیک و چگونگی تعیین ومعرفی‌نامزد های حزب دراین انتخابات که دیروز ازتصویب هیئت اجرائی حزب رستاخیز ملت ایران‌گذشت دهکمیسیون‌ویژه ازطرف هیئت اجرائی این حزب برای بررسی وضع داوطلبان نامزدی انتخابات انجمن‌های‌دموکراتیک‌تشکیل میشود تا طی آن به‌سوابق ومدارکی‌که ازطرف‌کمیسیون های پنج‌نفری و هیاتهای بررسی در اختیار آنان قرار میگیرد رسیدگی کند.

۱۰هزار سئوال و تست

روزنامه اطلاعات تاکنون باچاپ ۱۰۰۰۰ تست کنکور و سئوالات امتحانات نهایی رکوردی در تاریخ مطبوعات ایران در آماده سازی دانش آموزان و داوطلبان برای امتحانات‌نهایی و کنکوربجای میگذارد. استقبال بی‌نظیر دانش آموزان و داوطلبان‌از برنامه های فرهنگی اطلاعات روزنامه اطلاعات را برآن داشت که صفحات ویژه خودراتاروز کنکور سرنوشت ادامه‌دهد. سئوالات‌صفحات

محرومیت از ادامه تحصیل در کلیه دانشگاه ها

امروز اعلام شد که‌دانشجویان متخلف‌درسه‌عالی علوم‌اقتصادی واجتماعی بابلسر که مستقیما در حمله به آقای دکتر فازوقی‌رئیس این مدرسه و زخمی کردن وی دخالت داشتند از ادامه تحصیل در کلیه دانشگاهها و موسسات عالی آموزشی کشور محروم شدند.

این تصمیم که در کمیته‌انضباطی مدرسه عالی علوم اقتصادی و اجتماعی بابلسر با شرکت آقایان دکتر علینقی مهرکار‌ـ غلامحسین لاجوردی‌ـ محسن کرباسی ـ محمدعلی جهانبانی ـ صادق بختیاری‌ـ حشمت‌اله بیضائی و منوچهر افشین‌نیا گرفته شده‌است باطلاع کلیه روسای دانشگاهها وموسسات عالی‌آموزشی کشور نیز رسیده است.

سخنگوی مدرسه عالی علوم اقتصادی واجتماعی بابلسرضمن اعلام این خبر اظهار داشت. بموجب تصمیم کمیته انضباطی مدرسه عالی علوم اقتصادی و اجتماعی بابلسر که صرفا برای پاک نگاهداشتن محیط آموزش جوانان کشور اتخاذشده است، پرونده دانشجویان متخلف‌برای بررسی تسلیم مقامات دادگستری خواهد شدتا مجازات‌های‌قانونی نیز در باره آنان اعمال گردد.

توضیح درباره صفحات ویژه‌نامه ۲۸هزارروز تاریخ

خواننده عزیز متشکریم

هرروز که میگذرد، صفحات ویژه «۲۸ هزار روز تاریخ ایران و جهان» با استقبال بیشتر مردم روبرو میشود و محققان‌درراهنمایی ماصمیمانه‌تر میکوشند. دیدار صاحبنظران در موسسه اطلاعات با هیات تحریریه ۲۸ هزار روز تاریخ ایران و جهان‌مذاکرات تلفنی، نامه‌ها و تلگرافهای روزانه همه و همه موید این حقیقت است که وقتی گام درجهت خواست مردم برداشته شد، چنان استقبال میشود که لاجرم هرروز گامها باید استوارتر، سریعتر، قاطع‌تر و درعین حال با ملاحظه دقیق ورعایت همه اطراف و جوانب کاری باشد که در پیش است.

آرزوی ما این است که امکان داشته باشیم همه شب منعکس کننده یادآوریهای راهنمایان خود باشیم اما خوشبختانه آنقدر این محبت‌ها زیاد است که متاسفانه‌صفحات روز، روزنامه‌اطلاعات‌گنجایش انعکاس کامل آنرا ندارد و بهمین جهت آنچه بما گفته شد ضبط میگردد تادراصلاحات آخر مجموعه از آن استفاده شود. بهمین جهت فعلا به ذکر نام خوانندگان پرمهری که ما را یاری و راهنمائی کرده‌اند اکتفا میکنیم:

آقایان دکتر حسن شفیعیان راد ـ نجفیان ـ مهردادعابدینی‌ـ شمس‌الدین‌سطوت‌ـ جهانگیری‌ـ سرتیپ نخجوان ـ بهرامی ـ اسلامی شیرازی ـ مهندس پرویز امامی ـ سرهنگ احمد نوری اسفندیاری و خانمها مهین مدنی اکباتان و زری بیان زاده با ما مکالمه تلفنی داشتند و آقایان حسن‌علی برهان ـ بهرام فرهی ـ حمید حسنی ـ طباطبائی‌ـ علی‌اصغر لامع ـ عبداله خلعتبری تنکابنی‌ـ شادان‌دیانت‌ـ حسن‌ـ رضاوندی و... با ما مکاتبه کردند.

با تشکر از راهنمائیهایی‌که فرمودند همانگونه که اشاره شد: از تمام نظرات آنها در ضمیمه و در پایان کار این مجموعه استفاده میشود اما چند نکته که باید یادآور خوانندگان ارجمند گردد:

۱ـ شنیده شد که در مورد ویژه‌نامه‌ها که هرشب ضمیمه است مشکلاتی برای عده‌ای‌از خوانندگان از این نظر که مجموعه مربوط به کدام شماره اطلاعات است فراهم آمده و احیانا اشتباها بدستشان‌رسیده برای رفع این مشکل ازامشب ضمن اعلام مطالب ویژه‌نامه در صفحه اول روزنامه این مطلب هم قید میشود که چند صفحه و از شماره چند تا چند صفحات‌ویژه‌نامه ضمیمه این شماره روزنامه‌است با این ترتیب چنانچه خوانندگان ملاحظه کردند که ویژه‌نامه ضمیمه از نظر شماره صفحات ویا تعداد مطالب آن، باآنچه در صفحه اول روزنامه اعلام شده انطباق ندارد گوشزد کرده و همان ویژه‌نامه اعلام شده را خواستار شوند. در اینجا باز هم توضیح میدهیم که ویژه‌نامه بخودی خود رایگان و ضمیمه روزنامه اطلاعات است و هیچکس حق ندارد بابت ویژه‌نامه دیناری مطالبه کند و اگر موردی دیده شد، لطفاباتلفن ۳۲۸۳۲۸ ما را مطلع فرمائید.

۲ـ در مورد شماره های مکرر دیروز پرسشهای زیادی درباره‌اش شد، توضیح‌میدهیم که شور و علاقه خوانندگان‌و تذکرات جامع آنان در موارد عدیده ما را برآن داشت که نسبت به مسائلی پیگیری بیشتر کنیم و به اسناد و مدارک تازه‌تری دست یابیم. مضافا باینکه اصولا در مواردی ما اسناد و مدارک زیادی سفارش داده بودیم که دیر بدست ما رسیدویادر خلال چاپ ویژه‌نامه بدست آورده‌ایم که در مجموع مارا برآن داشت که در پاره‌ای موارد بعنوان توضیح تکمیلی، نسبت به مسائل مورد توجه خوانندگان بدهیم. ولی ازآنجا که ممکن است خوانندگان را این شماره های تکمیلی از نظر نظم صفحات دچار اشتباه کند تصمیم گرفته شد که از این‌پس این‌قبیل‌مطالب‌را بصورت‌ضمیمه ویژه‌نامه و در شبهای معین چاپ‌کنیم بطوریکه از نظرشماره صفحات ویژه‌نامه لطمه‌ای نزند و خود بصورت مستقل شماره مسلسل داشته باشد.

نتیجه اینکار این است که خوانندگان این ضمائم ویژه‌نامه را نیز بطور جداگانه نگاهداری میکنند تاکسانیکه بخواهند در مورد مطلبی تحقیق بیشتری بکنند‌از صفحات ضمائم استفاده نمایند و این کار در غالب دائرة‌المعارف از جمله «لاروس» نیز سابقه دارد.

با این ترتیب مشکل شماره مکرر هم حل شد. زیراضمیمه ها دارای شماره مشخص و جداگانه میشوند و ارتباطی‌از نظر شماره صفحه با ویژه‌نامه ندارند، بلکه از نظر مطلب مکمل ویژه‌نامه خواهند بود. که‌بایداین‌ضمیمه ها را نگهداری نمائید و پس از پایان ویژه‌نامه اصلی آنرا در آخر مجموعه قرار دهید.

حسن قائمیان درگذشت

عکسی از حسن قائمیان

باکمال تاسف اطلاع یافتیم که‌حسن قائمیان، مترجم‌معروف ودوست نزدیک صادق هدایت، روز گذشته به علت بیماری، در بیمارستان‌بانک ملی ایران دیده از جهان فروبست. چندی‌قبل کتابخانه بزرگ حسن قائمیان آتش گرفت و گذشته از آنکه کتابهای‌پرارزش او از بین‌رفت، چند اثر نیمه تمام و چاپ‌نشده او نیز، سوخت و از همان زمان قائمیان دچار ناراحتی و بیماری شدید شد که تا مرگ او ادامه داشت.

قائمیان کارمند بانک ملی‌ایران بود و در همانجا با هدایت‌آشنا شد. قائمیان بعدا به مراتب اداری بالا تررسید. او به‌زبان های انگلیسی و فرانسه‌تسلط کامل داشت و در این زمینه کتابهای درسی هم نوشته بود. از کار های باارزش تحقیقی قائمیان‌کتابی‌است درباره «بودا» که در آن زمینه های فکری «بودا»وفلسفه او بخوبی تشریح شده است از کتابهای باارزش قائمیان گروه محکومین است‌که با مقدمه‌ای از صادق هدایت بانام «پیام کافکا» منتشر شده است قائمیان در طول زندگی خود همیشه نسبت به «صادق هدایت»، وفادار بوده و بعنوان یک مدافع، او را در زمینه های‌ادبی‌وانسانی ستوده است اواز چند سال قبل از مرگ به دوستان نزدیک خود از جمله «حسن‌حاج نوری» مجسمه‌ساز معروف گفته بود که من دیگر بشکل«بوفکور»هدایت درآمده‌ام آرزو می‌کنم بتوانم به پاریس بروم ودر گورستان «پرلاشز» کنار آرامگاه «صادق» به زندگی خود خاتمه دهم.

واحد های تولیدی کشاورزی‌دولتی به بخش خصوصی واگذار میشود

لایحه فروش یا اجاره موسسات تولیدی کشاورزی‌به بخش خصوصی، که بوسیله وزارت کشاورزی و منابع‌طبیعی تقدیم شده است مراحل‌قانونی خود را طی میکند.

بموجب این لایحه، وزارت کشاورزی اجازه خواهدیافت که آن تعداد موسسات تولیدی را که با سرمایه گذاری دولت، طی سالهای گذشته ایجاد شده است و اینک بمرحله سود دهی رسیده به بخش خصوصی واگذار کند.

نحوه واگذاری‌این‌موسسات تولیدی دو مرحله‌ای خواهد بود که در مرحله اول تمامی موسسات مذکور در اختیار بانک توسعه کشاورزی ایران قرار خواهد گرفت تا بتدریج و برحسب ضرورت و احراز صلاحیت خریداران واجد شرایط، در اختیار آنان قرار گیرد.

از واحد هائی که تاکنون توسط وزارت کشاورزی‌ایجاد و تاسیس شده است ومیتواند در زمره واحد های تولیدی سودده قرار گیرد، نام چند واحد از جمله کشت وصنعت نیشکر هفت‌تپه ـ مرغداری حصارک ـ جوجه‌کشی نارمک و سایر واحد های مشابه که سالها قبل تشکیل شده است نام برده میشود.

یك روحانی بضرب گلوله کشته شد

تنها روحانی‌روستای «آناقیز» سراب صبح امروز با شلیک گلوله اسلحه کمری یک مهاجم ناشناس بقتل رسید.

مقتول «ملامصطفی ستاری»نام داشت و تنها روحانی روستا که در ۳۵ کیلومتری «سراب» قرار دارد بشمار میرفت.

مهاجم ناشناس علاوه بر کشتن روحانی که ۳٤ ساله بود دونفر دیگر از اهالی روستارا نیز با گلوله مجروح کرد.

مجروحین که حاج پرویز ویحیی‌نام دارند و بترتیب ۵۸ و۳۵ ساله‌اند هم‌اکنون در بیمارستان شیروخورشید سرخ تبریز بستری هستند.

هنوز انگیزه جنایت معلوم‌نیست و ماموران انتظامی در تلاش یافتن ردپائی از مهاجم ناشناس هستند.

بازپرس دادگاه سراب امروز برای رسیدگی به جنایت به روستای محل حادثه رفت.

تولیدکننده خروس قندی و آب‌نبات‌چوبی محکوم شد

ماموران وزارت رفاه و تندرستی «قادر قاسمزاده» مدیر قنادی مهتاب واقع در خیابان سینای تهران را به علت تولید «خروس قندی» و «آب‌نبات چوبی» غیر قابل مصرف به دادسرای ویژه نظارت‌برموادغذایی‌و دارویی معرفی کردند. در گزارش مامورین وزارت‌رفاه‌وتندرستی آمده است که«قادر قاسمزاده» برای تهیه «خروس قندی» که بیشتر توسط کودکان بمصرف میرسد، ازرنگ و اسانس های غیر مجاز استفاده کرده است. پرونده‌اتهامی «قاسم زاده» در دادگاه شعبه ۱۸ دادسرای تحت رسیدگی قرار گرفت و دادگاه او را مجرم شناخت. حکم صادره پس از قطعیت به محرومیت «قاسمزاده» از اشتغال به شغل، تهیه و فروش انواع آب‌نبات و سایر مواد غذایی و پرداخت جریمه‌منجرخواهد بود.

خاموشی برق در ۹ منطقه

ساعات اول دیشب، برق در نه منطقه از تهران خاموش‌شد. خاموشی دیشب یکی‌ازخاموشی های‌بزرگ تهران بود وخیابانها وخانه‌ها را درتاریکی فرو برد. در چهارراهها و سه‌راهها و میادین، خاموشی چراغ های راهنما مشکل ترافیکرا تشدید کرد و در برخی از نقاط که‌از آسانسور استفاده‌میشد، توقف ناگهانی آسانسور برای بعضی از مردم گرفتاری ایجاد کرد.

دادیار تحقیق دادسرای رضائیه کشته شد

رضائیه ـ در یک حادثه رانندگی دادیار تحقیق دادسرای رضائیه جان خود را ازدست داد.

این حادثه در ۵ کیلومتری جاده رضائیه ـ بند روی داد و طی آن حسین آرین دادیار تحقیق رضائیه‌که‌رانندگی‌اتومبیل پژو ـ ٦٦۵۸۸ـ تهران ص را بعهده داشت و از گردشگاه «بند» به رضائیه میرفت‌براثر برخورد اتومبیل به سنگهای کنار جاده، به رودخانه‌سقوط کرد و کشته شد.

۲ نفر کشته و ۱٦ نفر مجروح‌شدند

آبادان ـ خبرنگاراطلاعات: دریک حادثه رانندگی درراه خرمشهرـ آبادان، دونفرکشته شدند و ۱٦ نفر بسختی‌آسیب دیدند.

حادثه دربرخورد مینی‌بوس ۳۵۱۳٤ آبادان برانندگی عبدالغفورگشتاسبی با اتومبیل شورولت ٦۳٤۱۹ ـ تهران‌الف در برابر دروازه شماره یک پالایشگاه‌نفت آبادان‌روی‌داد.

کشته‌شدگان مرتضی‌جاسمی زاده راننده اتومبیل‌شورولت و «عبداله‌ویلچی» کارگر شرکت پیمانکاری کشتیرانی خرمشهر بودند.

در جاده قم کاشان ۲ نفر کشته شدند

قم ـ خبرنگار اطلاعات: «تیمور کلانتر» ۳۲ ساله دوچرخه سوار با وانت بار ٤٤٤۷۷ ـ تهران الف فاقد گواهینامه ـ که از قم عازم کاشان بود تصادف کرد وجان سپرد.

«محمد تازمکار» ۲٤ساله که با موتور گازی از قم‌بسوی کاشان می‌رفت در ۱٤کیلومتری جاده قم ـ کاشان بعلت‌نامعلومی از جاده منحرف و واژگون شد. محمدکه‌بسختی مجروح شده بود به بیمارستان نکوئی قم انتقال‌یافت‌ولی بعلت‌خونریزی مغزی جانسپرد.

تریلر دو اتومبیل را له کرد و ٦ نفر را کشت

درراه اراك ـ قم سه‌نفر کشته شدند

قم ـ خبرنگار اطلاعات: در برخورد دو اتومبیل در جاده قم ـ اراک سه نفر کشته شدند.

حادثه در برخورد اتومبیل مینی ماینر ٤۵۸۳۷ ـ بااتومبیل شورلت ۷٤۸۸۷ تهران ـ ص در ٤٦ کیلومتری‌جاده‌قم‌ـ اراک روی داد.

در این حادثه سه سرنشین مینی ماینر کشته شدند وراننده شورلت که بسختی مجروح شده بود به بیمارستان انتقال یافت و بستری شد. هویت هیچیک از کشته شدگان‌روشن نشده است.

دریک حادثه شدیدرانندگی درجاده ساوه شش نفر کشته شدند وتریلر حادثه‌آفرین بعداز برخوردبا یک اتومبیل، دومین اتومبیل را زیرچرخهای‌سنگین خود گرفت وله کرد. تریلر شماره ۱۹۱۹۵ برانندگی ملی لک که از ساوه بسوی‌تهران درحرکت‌بود، بادو اتومبیل‌جیپ وپیکان بشماره های ۲٦۳۱۹ تهران ـط و ٤۵٦۷۲ تهران‌ـل که از تهران بساوه میرفتند برخوردکرد. دونفر ازسرنشینان اتومبیل پیکان‌دردم جان دادند وچهار نفر دیگر بعداز انتقال به‌بیمارستان شماره ۲بیمه جان سپردند.

هویت مقتولین این حادثه هنوز اعلام نشده‌است.

انفجار گاز

دیشب در اثر انفجارکپسول گازدریک خانه درخیابان‌شوش شرقی، یک زن ۲۵ ساله بنام عصمت اسماعیلی وپسربچه‌یک ساله او بشدت دچار سوختگی شدند. مادر وپسربه بیمارستان سوانح سوختگی انتقال یافتند ولی اسماعیل دربیمارستان درگذشت.

۲ عابر کشته شد

اتومبیل ۳۳۸۳۳ تهران ـج برانندگی ابراهیم خلیلی در اتوبان ایوبی‌باعابری بنام‌جعفر جباری تصادف کرد. عابر در این حادثه جان سپرد.

● مینی‌بوس۳۱۲۵۸ برانندگی محمدرضاادیبی درخیابان‌زنجان «دریان‌نو» با پسربچه‌ی ٤ ساله‌ای که هنوز هویتش نامعلوم‌است‌برخورد کرد. دراین حادثه عابر کشته شد.

● تریلر ۲۵۲۳۵ تهران ج برانندگی حسین خدادوست در خیابان سرآسیاب با دوچرخه سواری که‌هنوزهویتش روشن نیست، برخورد کرد، در این حادثه دوچرخه‌سوار کشته‌شد

سرب از ضریح برادر امام رضا (ع)

طبس ـ خبرنگار اطلاعات: دیشب ضریح‌امامزاده سلطان حسین برادر امارضا(ع) توسط دوناشناس شکسته شد ویک میلیون ریال پول وجواهر بسرقت رفت.

ساعتی‌پیش از وقوع سرقت دوناشناس ضمن مراجعه به امامزاده سلطان حسین واقع دریک کیلومتری خارج‌شهر طبس‌مقداری‌پول به‌خادم‌امامزاده بنام‌سیدهاشم دادند و بعنوان اینکه‌میخواهنددخیل‌ببندندوارد امامزاده شدند.

دوناشناس شبانه درضریح راشکستند وهرچه‌پول‌وجواهر داخل آن قرار داشت بسرقت بردند.

سبقت غیر مجاز، ۳ عضو یك خانواده را به کشتن داد

نیر آبداری — حمید آبدار تبریزی — فاطمه ظهیری

تبریز ـ خبرنگار اطلاعات: فولکس واگن ۵۵٤۱۵ کند کاووس، برانندگی‌

گزارش روز

ملك حسین در بازی بین امریکا وشوروی باشکست مواجه میشود

مردی که در لیبی است دیوانه است و شنیده‌ام به ایران هم اعلان جنك داده

در جریان جنگ رمضان من ۱۰ روز باامریکا ومدرن ترین سلاحهای آن جنگیدم

ما اکنون در وسط گرداب مشکلات اقتصادیمان هستیم

لبنان نباید تقسیم شود و سازمان فلسطین نباید نابود شود

سادات: شوروی مرادر محاصره نظامی قرارداده است

متن کامل گفتگوی اختصاصی فرهادمسعودی باپرزیدنت سادات

بنابدعوت شاهنشاه آریامهروعلیاحضرت شهبانو ،پرزیدنت سادات و بانو پس‌فردا وارد تهران میشوند .

در آستانه این سفر بدعوت دولت‌مصر فرهاد مسعودی مدیر موسسه اطلاعات به مصر سفر کرد. وی روز پنج‌شنبه برای انجام یك گفتگوی اختصاصی به ویلای «معموره» واقع در اسکندریه رفت . در جریان این گفتگو که یك ساعت ونیم‌بطول انجامید، پرزیدنت‌سادات‌بصورتی‌صمیمانه به‌سئوالات متعدد مطرح‌شده پیرامون مشکلات اقتصادی مصر ، روابط مصر با ایران ، شوروی ، امریکا،سوریه ،سازمان آزادی‌بخش فلسطین ،نهضت های آزادی بخش افریقا ، مسئله انگولا ،رودزیا ، افریقای جنوبی،مسئله لبنان‌وشایعه‌توطئه تقسیم آن، اختلافات داخلی اعراب ،لیبی، معامله اسلحه ملك‌حسین با شوروی ، انتخابات امریکا ، روابطش با فورد و کی‌سینجر ،بمب‌اتمی اسرائیل ،نفوذ شوروی در کشور های اطراف مصر و مسائل دیگر پاسخ داد.

در این گفتگو پرزیدنت سادات فاش کرد که کی‌سینجر قبل از جنك رمضان‌چه گفته بود وبعداز آن چگونه تغییر عقیده داد . او فاش کرد شوروی چگونه اورادر محاصره نظامی و اقتصادی قرار داده و اخطار کرد بهتر است شورویها سرعقل بیایند و قبل از آنکه اوناگزیر شود نظریاتش را اعلام کند با تمدید مهلت بازپرداخت دیون مصر موافقت کنند. چند نکته از این گفتگو در شماره دیروز بنظر خوانندگان رسید و اکنون متن کامل آن منتشر میشود .

مسعودی :

جناب آقای رئیس جمهوری من باید بشما صمیمانه تبریک بگویم برای آنچه که نه فقط برای ملت و کشور خودتان بلکه برای منطقه و برای تمام دنیا انجام داده‌اید. بعنوان یکروزنامه‌نویس من تصور میکنم روزنامه‌نویس همیشه مسائل را با دید انتقادی نگاه میکند . منکه این شانس را داشتم یکسال‌ونیم پیش از کشور شما دیدن نمایم و با شما ملاقات داشته باشم ، اکنون شاهد تغییرات بسیاری هستم واحساس میکنم وضع امروز مردم مصر نسبت به آن زمان پیشرفت قابل توجهی کرده است .

درضمن اخیرا شما اعلام کرده‌اید که مردم جنگ زده مصر برای آنکه بهبود اساسی در وضع زندگیشان روی دهد بایستی چهار سال دیگر منتظر بمانند باید بگویم عنوان‌کردن این‌مطلب توسط رهبری که قریب شش سال از حکومتش میگذرد از یکسو نشانه جسارت این رهبر و از سوی دیگر دلیل اعتماد ملت به اواست، اعتمادی که صداقت و صراحت گفتار و کردار شما در میان مردم مصر بوجود آورده است . حالا سئوال من ، آقای رئیس جمهوری این است که شما در پنج سال‌گذشته چه هدفها و برنامه‌یی داشتید که به آنها دست نیافتید و برای پنج سال آینده چه برنامه‌های اساسی دارید ؟

★ **پرزیدنت سادات :**

باوجود جنب‌وجوش آغاز تجدید ساختمان کشور بدنبال انعقاد نخستین قرارداد جداسازی در سال ۱۹۷٤، و باوجودی که تابحال خیلی کارها انجام شده است هنوز بسیاری کارها باید انجام گیرد تا آسایش ملت فراهم شود ـ مثلا ما باید در تمام مواد غذایی باستثنای گندم‌به مرحله خودکفایی برسیم . من همه تلاش خود را بکار میبرم و شخصا برپیشرفت کارها نظارت میکنم . این برنامه‌ها بایستی یکسال ونیم‌پیش‌عملی میشد اما بدلایلی چنین نشد . بهمین دلیل من شخصا نظارت بر عملی‌شدن برنامه‌های خودکفایی کشاورزی را بعهده گرفتم تا از پیشرفت آنها مطمئن باشم و امیدوارم که بزودی به هدفهای خود برسیم . من همچنین برنامه بیمه‌های‌اجتماعی را برای هرفرد مصری که در این سرزمین‌زندگی میکند تدوین کردم و خوشحالم بگویم که تابحال بیش از ۸۰ درصد مردم زیر پوشش بیمه‌های اجتماعی قرار گرفته‌اند خیلی علاقه داشتم که ۲۰ درصد بقیه مردم هم قبل ازپایان دوره اول‌ریاست جمهوری من زیر پوشش بیمه‌های اجتماعی قرار بگیرند .

ایران ومصر

مشکل دیگر ما نقص و عدم کارآئی سیستم خدمات است. مثلا وقتی ما سیاست «درهای باز» را اعلام کردیم از سوی خارجی‌ها با یک «هجوم» روبرو شدیم . اما نقص و کمبود سیستم خدماتی ما از قبیل کمبود هتل‌ها و نقص ارتباط با خارج باوجودی که از تله‌استار و دستگاههای جدید تلکس استفاده میکنیم مانع شدتمامابتوانیم از استقبال فوق‌العاده جهانیان از سیاست درهای باز بدرستی استفاده کنیم .

مثلا پرت‌سعید بندر ازاد اعلام شده ولی برای آنکه بتواند باتمام ظرفیت خود فعالیت کند احتیاج‌به‌زمان‌دارد . من از این فرصت استفاده میکنم تا تشکرات صمیمانه خودرا بحضوربرادرم شاهنشاه و ملت ایران بخاطر کمکهای فراوانی که در تجدید ساختمان پرت‌سعید بمصر کردند ابراز کنم . هم‌اکنون طرحهای مشترکی توسط ایران و مصر در پرت‌سعید دردست اجرا است و امیدوارم که‌این طرحها بزودی آثار خود را در بهبود اوضاع اقتصادی مصر ظاهر کنند و درعین‌حال برادران ایرانی ما صاحب بندری در مدیترانه بشوند .باین ترتیب ایران علاوه بربنادر فعلی خود یک بندر و یک قراولگاه خارجی در مدیترانه خواهد داشت . این کارها به‌برکت‌کمک و تفاهم برادرم شاهنشاه ، دولت و ملت ایران انجام میشود .

واما درمورد آنچه من راجع به پنجسال اینده امیدواری دارم ، باید بگویم از آنجائی که ما مسلمان هستیم و معتقد به خواست خداوند متعال میباشیم درمرحله اول باید توسل به خدا داشته باشیم . ولی من امیدوارم تا پایان ٤ سال آینده به مرحله آغاز «جهش» خود برسیم.

تا ۱۹۸۰ درآمد ما از کانال سوئز ۲بار ۲برابر میشود. اولین‌بار در سال ۱۹۷۸ یعنی ۲ سال دیگر (از چند ماه قبل ژاپنی‌ها روی این برنامه مشغول کار هستند) که مرحله اول پایان می‌یابد .

در این سال درآمد از حق‌العبور کانال دو برابر میشود. بعد ازپایان مرحله اول‌بلافاصله وارد مرحله دوم خواهیم شد . در پایان مرحله دوم برنامه در ۱۹۸۰ درآمد کانال سوئز ۳برابر اضافه خواهد شد. با مقدار نفتی که تابحال در زیر خلیج سوئز بدست آورده‌ایم ماموفق خواهیم شد تا سال ۱۹۸۰ روزانه یک میلیون بشکه نفت تولید بکنیم این اضافه‌بر ۲۲ امتیازی است که اخیرا برای اکتشاف نفت به شرکت‌های مختلف در تمام دنیا داده شده است .

این شرکت هاهم اکنون‌در مدیترانه دلتای نیل مشغول اکتشاف هستند . ما در دلتای نیل به منابع گاز و حتی نفت دست یافته‌ایم . این علاوه برنفتی است که ما در صحرای غرب، صحرای شرق، سینا و خلیج سوئز به آن دست یافته‌ایم . اینها همه امیدهای‌تازه‌ای برای‌ما است. همچنین تادسامبر امسال خطوط لوله بین کانال سوئز و اسکندریه آغاز بکار میکند و تا چند ماه بعد از آن از تمام ظرفیت خود استفاده خواهد کرد .

همچنین من الان نیروی خودم را روی تولید کودهای شیمیائی متمرکزکرده‌ام بخاطرانکه ما در بطن اقتصادمان یک کشور کشاورزی هستیم و همیشه احتیاج به کودهای شیمیائی خواهیم داشت و خوشوقتم بشما بگویم که‌بخاطر گازی که در دلتای‌نیل بدست‌آورده‌ایم یککارخانه کود شیمیائی در وسط دلتا در منصوره‌تاسیس شده است. دومین کارخانه کود شیمیائی هم بوسیله بخش‌خصوصی با سرمایه‌کویت‌وتخصص آمریکایی درنزدیکی اسکندریه ساخته میشود . زیرا ما در اینجا هم گاز پیدا کرده‌ایم و محل‌این کارخانه درست چند کیلومتر با همین جائی که نشسته‌ایم فاصله دارد. ولی‌توجه‌اصلی من‌معطوف به خودکفائی در مواد غذائی‌خواهدبود. هنگامی که با برادرم شاهنشاه ملاقات کنم سعی خواهم کرد همکاری بیشتری بین ما و برادران ایرانی ما بوجود آید. بطوریکه ما بتوانیم یک «هماهنگی صنعتی» بین دو کشور ایجاد کنیم . ما صنایع ایران را بمنزله صنایع خودمان به‌حساب می آوریم و میکوشیم برای هریک از صنایع ایران صنعت دیگری را در تکمیل آن در مصر بوجود بیاوریم بطوریکه صنایع ما با هم رقابت نکنند بلکه مکمل هم باشند. زیرا صنایع زیادی هستند که در ایران میتوانند محیط مناسبی داشته باشند و همچنین بسیاری صنایع هم در مصر میتوانند محیط مناسبی داشته باشند .

هدفهای سفر

من باید واقعا بشما بگویم برای انچه‌برادرم شاهنشاه در ایران ایجاد کرده‌اند ستایش فوق‌العاده‌ای قائل هستم . این کارها در رشته‌های مختلف بطرزی شگفت‌انگیز انجام گرفته و من امیدوارم منهم مقداری از کارهائی را کمبوسیله برادرم شاهنشاه در ایران انجام گرفته برای‌مردم مصر انجام دهم .

مسعودی :

سومین سفر شما به ایران بزودی انجام میشود ، بدون شک این سفر و سفر شاهنشاه و شهبانو در یکسال‌ونیم قبل و همچنین سفر والاحضرت ولایتعهد در ژوئن سال گذشته به مصر ، بمناسبت افتتاح کانال سوئز علائم بارزی از دوستی و تفاهم روزافزون بین دو کشور است، بغیر از تحکیم بازهم بیشتراین دوستی و تفاهم، چه هدفهای خاصی در سفر بتهران‌دارید؟

★ **پرزیدنت سادات :**

ملاقاتی که من بزودی با شاهنشاه خواهم داشت این امکان را بمن خواهد داد که یک بررسی کامل با برادرم در ایران نه فقط درباره روابط دوجانبه ایران و مصر و همکاریهای اقتصادی دو کشور که مدتی است آغاز شده و بزودی شکوفا خواهد شد ، داشته باشم ، بلکه همچنین مسائل دیگر منطقه خاورمیانه و ازجمله اختلاف اعراب و اسرائیل و بازی قدرت‌ها در اطراف ما و در سراسر منطقه و روابط اعرب وایران (نه فقط روابط مصر وایران، بخاطراینکه روابط بین ایران ومصر همانطور که شما هم متذکر شدید، آنقدر ابعاد وسیعی پیدا کرده که درباره‌اش احتیاج به صحبت نیست) موردبررسی قرار میگیرد. ما و شما یک مذهب مشترک داریم، ما از تمدن و فرهنگ شما بهره‌ها برده‌ایم اینها همه اهمیت زیادی دارد. در سفر به تهران خیلی از مسائل بین من و برادرم مطرح خواهد شد . ما همین کار را یکسال‌ونیم پیش که شاهنشاه به مصر آمده بودند انجام دادیم . من در انتظار این دیدار هستم تا مذاکرات قبلی را ادامه بدهم . تغییراتی که در اطراف ما، در وضع ابرقدرت‌ها در تمام دنیا حاصل شده، وضع اقتصادی ، همکاری های مشترک ، مسئله تسلیحات درباره همه اینها صحبت خواهیم کرد.

فرهاد مسعودی مدیر موسسه اطلاعات هنگام تقدیم کتاب «پیروزی لبخند» به پرزیدنت سادات ....

فرهاد مسعودی هنگام تقدیم این کتاب که در یک جعبه خاتم ، کار هنرمندان ایرانی قرار داشت به پرزیدنت سادات گفت : این کتابی است که من درباره پدرم نوشته‌ام واز این جهت آنرا به حضرت رئیس جمهوری تقدیم میکنم که‌میدانم آنحضرت نسبت به‌آنمرحوم لطف فراوانی‌داشتند و در جریان سفر قبلی‌ام به مصر ، حضرت‌رئیس جمهوری بپاس خدمات مرحوم عباس مسعودی درجهت ایجاد تفاهم بین‌ایران و مصر عالیترین نشان جمهوری مصر را اهداء کردند .

شخصی که در عکس نیمه‌پیداست حسنی مبارک معاون رئیس جمهوری مصر است که در جریان گفتگو حضور داشت .

مسعودی :

یکی از هدفهای ایران اینست که منطقه خلیج فارس و اقیانوس هند بروی نفوذ خارجی و بخصوص ابرقدرت‌ها بسته شود . آقای رئیس جمهوری شما چه راه‌حل‌هایی پیشنهاد می‌کنید که بتوان زودتر به‌این هدف دست یافت ؟

★ **پرزیدنت سادات :**

اکنون‌وقت آن رسیده که هشیار باشیم ودر برابر کشور و منطقه خود احساس مسئولیت کنیم. وقت آنست که تمام ابرقدرت‌ها بدانند کهما میخواهیم خیلی صریح عنوان کنیم و تاکید کنیم که ما هیچ تغییری را که ابرقدرت‌ها (هرکدام که باشند) بخواهند در منطقه بزور بما تحمیل کنند تحمل نخواهیم کرد . اگر پیشنهاد بیطرف کردن منطقه (منظورم غیراتمی کردن منطقه است) را بشود پیش برد (ومن میدانم که برادران ایرانی ما حامی این پیشنهاد هستند) و اگر بقیه هم این پیشنهاد را قبول کنند مسئله حل میشود .

در این حال این مسئله اهمیت زیادی دارد که ما خیلی بهم نزدیک شویم تا دیگران در خارج از منطقه بدانند هیچگاه نمیتوانند چیزی را بما تحمیل کنندوبدانند که ما استراتژی مشترکی را پذیرفته‌ایم . در این صورت آنها قبل از آنکه بخواهند چیزی بما تحمیل کنند ناگزیرند دوبار راجع به آن فکر کنند و من مطمئن‌هستم که اگر ما یکچنین‌استراتژی با آیندمنگری ایجاد کنیم تمام ابرقدرت‌ها بما احترام میگذارند و این‌اولین قدم‌درراه تفهیم‌کردن به همه آنهاست که ما خودمان در این منطقه مسئول حفظ و حراست آب و خاکمان هستیم و تصمیمات این منطقه را خود ما اتخاذ می‌کنیم.

مسعودی :

باوجود بازشدن کانال سوئز و افتتاح خط لوله نفتی از سوئز به‌اسکندریه در آخر امسال و پولی که از نفت بدست می‌آورید درآمد ارزی شما نسبت به جمعیت روزافزونتان بسیارکم‌است. بفرمائید اولا بدهی خارجی شما دقیقا چه مبلغ است و چه مقدار از این بدهی به‌شوروی است و چگونه میخواهید آنرا بازپرداخت کنید ؟

★ **پرزیدنت سادات :**

مالان در وسط گرداب مشکلات اقتصادیمان هستیم ما الان گرفتار مقدار زیادی وامهای کوتاه مدت هستیم که در بعضی موارد فرع آنها تا ۲۰ در صد رسیده است اشکال اساسی من در حال حاضر همین است حقیقا این یکی از گرفتاریهای بزرگ من است و برنامه ما اینست که سعی کنیم دیون کوتاه مدت‌رابه متوسط زمان‌وطویل‌المدت تبدیل کنیم تا اقتصاد ما بتواندنفس راحتی بکشد. مادراریم تمام سعی خود را در این راه میکنیم و امیدوارم که بوسیله دوستان‌خودمان کمک‌بشویم که در این راهموفق شویم . برادرم شاهنشاه تابحال بما کمک کرده‌اند و همانطور که گفتم با ایران همکاریهایی از قبیل تاسیس بانک ،شرکت مقاطعه‌کاری و همکاری در اجرای برنامه های پرت سعید را شروع کرده‌ایم. ما هرگز رفتار فوق‌العاده اعلیحضرت را موقعی که من طلب نفت کردم فراموش نخواهیم کرد . شاهنشاه بلافاصله بعد از تقاضای کمک من ۶۰۰ هزار تن نفت برای من فرستادند . بلطف خدا ما امسال نه‌فقط نفت وارد نمیکنیم بلکه میتوانیم قسمتی از نفت خود را صادر کنیم و امیدواریم تا سال ۱۹۸۰ روزانه یک میلیون بشکه نفت تولید کنیم‌برای‌تبدیل وامهای کوتاه مدت به متوسط و طویل‌المدت بخصوص بدنبال سفراخیرم به اروپا و مذاکرات با اشمیت صدراعظم آلمان و پرزیدنت دستن و رهبران ایتالیا ، یوگسلاوی و اتریش جوابهای مثبتی دریافت داشته‌ایم . همکاران عرب مامشغول ایجاد یک صندوق هستند که بوسیله آن بماکمک کنند همچنین کنسرسیومی در شرف تاسیس است که امریکا ، آلمان غربی و ژاپن در آن شرکت دارند . امیدوارم که اینهم کمکی در این جهت بما خواهد کرد،در این مورد برادر ما اعلیحضرت شاهنشاه هم سهم خودرادر کمک بما ایفاکرده‌اند و این کمک ادامه دارد.

امیدوارم بتوانم مقداری از کارهائی راکه بوسیله برادرم شاهنشاه درایران انجام گرفته برای مردم مصر انجام دهم .

بدهی به‌شوروی

اما بدهی های‌مابه شوروی دو نوع‌هستند یکی بدهی های تجاری است که مشکلی برای ما بوجود نمی‌آورد زیرا دیون تجارتی را هنگامی باید پرداخت کنیم که صنایع و طرحهای مربوط به آنها شروع به تولید باپهره دهی کرده باشند. ولی نگرانی اصلی من بدهی های نظامی ما به شوروی است . من از آنها تقاضای مهلت کردم آنها به سوریه این مهلت را داده‌اند . منهم برای باز پرداخت دیون تجاری و نظامی مصر از آنها تقاضای مهلت کردم اما تااین لحظه با تقاضای من موافقت نکرده‌اند در حالی که در هر دوی این موارد با سوریه موافقت کرده‌اند .

من خوب بخاطر می‌آورم که از بعد از جنگ جهانی دوم (که در آن موقع هم من در سیاست بودم و شما حتما خیلی جوان بودید) تا این لحظه شوروی بدهی های نظامی خود را به آمریکاکه‌طبق‌قانون وام و اجاره ازروزولت دریافت کرده‌بود، پس نداده است . همه مردم دنیا این را میدانند،باوجود چنین سابقه‌ای شورویها با من موافقت نمیکنند. بهرحال مسئله‌دیون نظامی ، پس از تجدد ساختمان کشوردر مرحله دوم اهمیت قرار دارد و همین‌است که من در حال حاضر سعی میکنم تفاهمی بین خودم و شورویها بوجود آورم .

سفیر من دیروز از قاهره به مسکورفت و روز قبل از آن نزد من بود و تمام‌دستورات لازم را باو دادم . ما میخواهیم که با شوروی روابط خوب داشته باشیم ولی براین اساس که آنها مارا همانطور که هستیم قبول کنند نه‌آنطور که خودشان میخواهند ما باشیم . اگر آنها ، همانطور که هستیم مارا قبول کنند هیچ مشکلی وجود نخواهد داشت‌و ما میتوانیم بهترین‌روابط را دارا باشیم و امیدوارم سفیر مادر این ماموریت خود موفق شود.

مشکلات اقتصادی

موقعی که من برنامه خودم را همانطور که بشما گفتم برای سال های آینده تدوین کردم

بقیه درصفحه ۲۷

آگهی

دعوت مجمع عمومی مؤسس شرکت پس انداز ووام مسکن (درشرف تأسیس) همدان

بانك رهنی ایران تشکیل مجمع‌عمومی مؤسس شرکت پس‌انداز ووام مسکن همدان را اعلام و ازکلیه سهام‌داران دعوت مینماید از روز ۳۵/۳/۲٤ تا ۳۵/۳/۲۷ بادر دست داشتن برك‌خرید سهم وکارت شناسائی برای دریافت کارت ورود به مجمع درهمدان‌بشعبه همدان بانك رهنی ایران و در تهران باداره کل پس‌انداز و نظارت‌برشرکتهای مسکن (ساختمان مرکزی بانك رهنی ایران اطاق شماره ۱۱۲) مراجعه فرمایند .

محل تشکیل مجمع . سالن‌شهرداری‌همدان

تاریخ جلسه : شنبه ۲۵۳۵/٤/۵ ساعت ٤ بعدازظهر

دستور جلسه: تصویب اساسنامه‌ـ انتخاب مدیران وبازرسان وسایر مسائل مندرج درمقررات مربوط .

توجه :

داوطلبان عضویت هیئت مدیره شرکت میتوانند از روز ۳۵/۳/۲٤ تا حداکثر سه روز قبل ازتشکیل مجمع‌عمومی برای اعلام داوطلبی و تکمیل پرسشنامه مربوط بمراکز فوق‌مراجعه‌فرمایند .

بانك رهنی ایران

آنچه برای تأسیسات ساختمان لازم است مایکجا گرد آورده‌ایم :

۱ـ هرنوع لوازم لوله‌کشی

۲ـ هرنوع لوازم شوفاژ

۳ـ لوازم تهویه مطبوع ساراول

٤ـ لوازم بهداشتی کهلر آمریکا و روکا

شرکت صنایع حرارتی ۶۵۸۱۷۲ ۶۵۸۱۷۶

آگهی مناقصه

لشگر پیاده گارد تعداد ۱۶۲ قلم قطعات مهندسی مورد نیاز سالیانه خود را بمقداریکه در برگ شرایط معامله قید شده است از طریق مناقصه خریداری مینماید.

پیشنهاد دهندگان میتوانند با مراجعه بلشگر پیادمگارد سربازخانه حشمتیه برگ شرایط و مشخصات‌معامله رادریافت و پیشنهادات خود را طبق مفاد مندرج در شرایط معامله تنظیم و تاساعت ۱۰ صبح ۳۵/۳/۲۹ بدفتر یگان نگهداری تسلیم نمایند.

پشتیبانی لشگر پیاده گارد

م‌الف ۶۷۲۳

آسیای جنوب شرقی بین دو رقیب دیرینه چین و شوروی

سرمقاله

بررسی در برنامه اجرائی تغذیه رایگان

مقدمات تشکیل سمیناری بمنظور بررسی‌شیوه‌های اجرائی تغذیه رایگان فراهم آمده است و بزودی این سمینار در تهران شروع به‌کار میکند.

تغذیه رایگان ـ گذشته از اهمیت آن ـ برنامه بزرگ و سنگینی است که با تلاش فوق‌العاده بمرحله اجرا درآمده است و عظمت کار، بی‌شک نقائص‌آن را توجیه میکند. چه، از زمان صدور فرمان همایونی تا شروع به توزیع مواد خوراکی بین شاگردان مدارس درسراسر کشور، فاصله چندانی نبود و ناگزیر میبایستی با استفاده از عوامل موجود، برنامه تغذیه رایگان صورت عمل پیدا کند. از همینرو سازمانهایی که درامر تغذیه رایگان‌مسئولیت‌هایی بر عهده داشتند،از وزارت‌کشاورزی گرفته تا وزارت‌بازرگانی‌و آموزش و پرورش، هرکدام‌نیروهای خود را بسیج کردند و گوشه‌یی از کار را گرفتند تا در سال تحصیلی گذشته و سال جاری، برنامه تغذیه رایگان در سراسر کشور اجراء شد.

اما تغذیه رایگان یک برنامه موقتی نیست که بتوان‌درزمینه اجرای آن به همین کیفیت قانع بود. همچو برنامه بزرگی به برنامه‌ریزی اساسی و یک سازمان مجهز تدارکاتی و نیز شبکه و وسایل توزیع نیاز دارد و اکنون که سال تحصیلی به آخر میرسد و تا آغاز سال تحصیلی آینده فرصتی هست، این فرصت را باید برای بررسی جوانب اجرائی برنامه و رفع نقائص و معایب آن مغتنم شمرد.

ظرف دو سال اخیر، ما تجارب زیادی در اجرای برنامه تغذیه رایگان بدست آورده و بهمان نسبت‌با اشکالات و ایرادات و عیب‌ونقص کار آشنا شده‌ایم. وزارتخانه‌های مسئول، اولیای مدارس، اولیای اطفال و حتی خود دانش آموزان اینک کم‌وبیش با موضوع تغذیه رایگان، هدفهای این برنامه و دشواریهای‌کارآشناشده‌اند.آنها هرکدام‌میتوانندمثل‌یک‌کارشناس درباره نقائص برنامه اظهار نظر کنند و برای رفع نقائص نظر بدهند. اکنون وقت آنست که از این نظریات آگاه شویم و بر مبنای آن شیوه‌های تازه‌یی را جهت اجرای‌کامل‌و صحیح‌برنامه تغذیه رایگان طراحی کنیم.

تغذیه رایگان مطلقا به‌معنای تهیه کردن «ناقالی‌لی» برای بچه‌ها نیست که الزاما یک چیزی‌بعنوان‌خوراکی ساعت ده‌صبح بدست آنها بدهیم و مجبورشان کنیم که آنرا بخورند. هدف تغذیه رایگان، جبران کمبود غذائی و تامین موادی است که میتواند به رشد و سلامت فرزندان این آب و خاک کمک کند. بنابرین در درجه اول باید به کیفیت مواد غذائی توجه‌داشت و آنگاه این مواد را بصورت خوراکی‌های ماکول و متناسب با وضع آب وهوا و شرایط محیط‌و بالاخره ذائقه‌دانش‌آموزان برای آنها تدارک دید. توزیع پرتقال از حال رفته وارداتی در شهسوار یا پنیر خشکیده در لیقوان یا خرمای کهنه در بهمسلما چندان کار عقلائی و صحیحی نیست.

در مرحله بعد، نحوه تدارک و تامین موادغذائی وسپس شیوه توزیع آن پیش می‌آید بنظر میرسد این کارها باید در سازمان خاصی متمرکز شود و تشکیلاتی‌اساسی برای تهیه‌مواد غذائی از داخل یا خارج، بسته‌بندی، نگاهداری و سپس‌توزیع و تقسیم آن به‌وجود آید.

تفسیر سیاسی

قمار بزرگ حافظ اسد درلبنان

سوریه خودراعمیق‌تراز مرزمان دیگردرجنگ داخلی خونبارلبنان درگیرکرده است. درساعت‌های تاریک وخنک سحرگاه یکی‌از روزهای هفته گذشته‌درحدود سه‌هزارنفر دیگر ازنیروهای پیاده‌نظام ارتش سوریه بایک ستون زرهی مرکب‌از ۱۰۰تانک از مرزگذشتندو وارد قلمروکشور همسایه لبنان شدند.

اعزام این‌نیروی تازه‌نفس ـتقلای دیگری بودکه‌ازطرف سوریه انجام میگرفت‌تابه‌برادرکشی ۷٤ماهه‌ای‌که تاکنون به‌قیمت‌جان بیش از۲۰ هزارنفر ازمردم‌لبنان تمام‌شده‌است پایان داده شود.

بااینحال همین‌مداخله درعین‌حال قماربسیار مخاطره‌انگیزی است که خواهدتوانست سوریه‌ای‌هارا دریك درگیری بزرگ بابخش‌عمده‌ای از نهضت مقاومت فلسطین درگیرکند. تنهاثمری‌که میتوان انتظار بدست آمدنش رادرنتیجه مداخله نظامی سوریه‌در لبنان ـدرزمان‌حاضر داشت این‌است که‌کوشش‌جدید دمشق برای برقراركردن یك‌صلح سوریه‌ای «برلبنان» رهبران سیاسی‌این کشور رامجبورکندکه‌مذاکرات خودرا برای‌رفع اختلافات جناح‌های راست‌وچپ ومسیحی ومسلمان بقدرکافی طولانی‌کنند تا اجازه‌داده‌شودکه حصول یك سازش‌ومصالحه سیاسی ریشه‌بگیرد. در پایان هفته قبل‌تصادفا مذاکراتی نیز در بیروت جریان داشت‌که امیدواری به‌پیداشدن راه‌حلی را برای‌مسائل لبنان توجیه میکرد.

حرکت جسورانه

حملاتی‌که‌طی هفته گذشته بوسیله ارتش سوریه درلبنان انجام گرفت اساسا متوجه‌مهارکردن قدرت‌نیروهای دست چپی مسلمانان لبنان‌و متحدان فلسطینی‌آنهابودکه‌درجنگ داخلی بامسیحیان دست راستی درگیری دارند. حافظ‌اسدرئیس جمهوری سوریه طرفداربرقراری چنان صلحی‌میان مسلمانان ومسیحیان لبنان‌بوده‌است که ادامه‌مشارکت هردوطرف رادربرخورداری ازقدرت‌سیاسی وحکومتی کشورشان‌امکان‌پذیر سازد و اسد امیدوار است‌که چنین تحولی دراوضاع لبنان این احتمال رامنتفی خواهدساخت‌که‌در همسایگی مرزباختری سوریه یك رژیم افراطی برسرکار آید.

تقویت اقلیت

در اوایل سال‌جاری چنین عقیده‌ای محرك حافظ‌اسد قرارگرفت تا هزاران نفرازفدائیان گروه«صاعقه»راکه‌از فلسطینی‌های موردحمایت سوریه هستند برای تقویت اقلیت مسیحیان لبنانی وبمنظور پشتیبانی از نیروهای دست‌راستی مسیحیان آن‌کشور روانه لبنان کند اماکاری که‌در هفته گذشته بوسیله اسد درلبنان انجام‌گرفت‌حرکت جسورانه‌تری بود. درست‌است‌که عده‌ای ازنیروهای ارتش‌رسمی سوریه نیز در زیراسم‌فدائیان‌گروه فلسطینی «صاعقه» استتار شده‌اندوبنابراین سوریه قبلا نیزتجربه مداخله مستقیم‌نظامی درلبنان‌راآزمایش کرده است ـولی مداخله‌ای‌که هفته‌گذشته بوسیله ارتش‌سوریه درلبنان صورت گرفت دارای چنان خصلت‌های مستقیم وروشنی بودکه نظیر آن هرگز سابقه‌نداشت. ازآغاز جنگ‌داخلی درلبنان تاکنون هیچ قدرت بیگانه‌ای بخود اجازه‌نداده‌است‌که‌تابدین اندازه علنی وچنین ژرف‌وریشه‌دار درلبنان مداخله‌کند همانطورکه‌قابل پیش‌بینی بود ـچپ‌گرایان لبنانی از مداخله نظامی سوریه به‌خشم‌آمدند.

کمال جنبلاط رهبر نیروهای دست چپی مسلمانان لبنان‌نه‌تنها مردم‌و طرفداران خودرابه برپاکردن یك‌اعتصاب عمومی ٢٤ ساعته‌در شهر جنگ‌زده بیروت دعوت‌کرد ـبلکه ازسایر کشورهای عرب‌خواست که‌برای پایان‌دادن به دخالت‌سوریه‌درلبنان مداخله کنند. سازمان آزادی‌بخش فلسطین که‌دراعلام پشتیبانی ازتقاضاهای جنبلاط پیشقدم شده بود بنوبه‌خود امریکا رامتهم ساخت‌که درپشت پرده‌حامی‌ومشوق حافظ اسدبرای لشکرکشی به‌لبنان بوده‌است.

ازکشورهای عرب ـ مصرنیز حافظ‌اسد رابخاطر مداخله‌اش در لبنان تقبیح کردوبا اینکار برسردی روابط قاهره‌و دمشق بیش‌از پیش افزود. طی‌نامه‌ای که‌به‌امضای اسمعیل‌فهمی وزیرخارجه مصر برای اتحادیه عرب فرستاده‌شد سوریه‌متهم گردیدکه دست‌اندرکارتدارك «قصابی»های «بیرحمانه»ای در لبنان است که‌در حقیقت مفهومی‌جز یك‌قتل‌عام واقعی نخواهدداشت.

فهمی‌نیز مانند جنبلاط وسازمان آزادی بخش فلسطین خواستار مداخله‌سایر کشورهای عرب‌برای پایان دادن به‌تجاوز مسلحانه سوریه علیه‌لبنان گردید.

در قاهره‌دانشجویان عرب‌برای اعتراض‌به مداخله سوریه درلبنان سفارت سوریه رامدت سه‌ساعت اشغال کردند ودرمسکو از طرف اعراب ـتظاهرات خشم‌آلودی دربرابر سفارت‌سوریه درشوروی برپا گردید واکنشی‌که‌تاکنون ازطرف امریکا دربرابر مداخله‌نظامی‌سوریه درلبنان ابرازشده‌حاکی ازتفاهم صامتی‌است.بروشنی میتوان احساس کردکه واشینگتن بااین‌فکرخو گرفته‌وباآن‌آشتی کرده است که‌وجود یك دست قدرتمند سوریه‌ای درلبنان بهترین‌امیدی است‌که‌نه‌تنهاصلح را درآن‌کشوربرقرار خواهدساخت‌ـبلکه ازآن‌مهمتر شدید آرزوی دیرین سهارکردن تروریست‌هایعنی فدائیان انقلاب فلسطین‌که در اردوگاه های‌آوارگان فلسطینی درلبنان واطراف‌آنها مستقر شده‌اند نیز تحقق پذیرخواهدساخت.

نخست‌وزیر اسرائیل اضافه‌کردکه‌تاوقتی نیروهای سوریه در لبنان بطرف مرزاسرائیل بحرکت درنیایند درکشوروی«اسرائیل» خطری که از ناحیه سوریه‌ای‌ها سرچشمه بگیرد احساس‌نخواهدشد.

«تایم»

کاهش نفوذ نظامی و سیاسی امریکا در آسیای جنوب شرقی، بارقابت چین و شوروی برسر تقویت و توسعه نفوذ آن هادر این منطقه مقارن بوده است. بیشتر رهبران‌سیاسی این منطقه بسوی یکی از این دو قدرت ابراز تمایل کرده‌اند ولی تایلند و مالزی خود راهم به شوروی هاو هم به چینی ها نزدیک کرده‌اند. «لی‌کوان‌یو» نخست وزیر سنگاپور که دولت او با مسکو روابط وسیعی دارد در ماه پیش نخستین سفر خود را بچین راعملی کرد. حتی مقام های دولتی اندونزی که ضد کمونیست های قهاری هستند سعی کردند که برای متعادل ساختن سیاست خود در برابر چین‌و شوروی روابط دیپلماتیک خودرا با چین توسعه بخشند.

دوری از هدف

طی دوهفته پیش دو کشور دیگر هم‌در این جریان دیپلماتیک وارد شدند. «مالکوم فریزر» نخست وزیر استرالیا را به صف مواداران چین وارد کرد وشوروی هارا متهم کرد که‌غالبا ازهدف کاهش بحران‌های‌جهانی دوری می‌گزینند. کشور دیگری که دراین‌جریان دیپلماتیک وارد شد فیلی‌پین‌بودپرزیدنت فردیناند مارکوس رئیس جمهوری این کشور، که در جریان دیدار سال ۱۹۷۵ از چین، روابط فیلی‌پین ـچین را بصورت عادی درآورد. سفر هفت روزه‌یی‌به اتحاد شوروی کرد که منجر به انعقاد یک پیمان بازرگانی تازه ونیز موافقتنامه‌یی برای‌برقراری روابط دیپلماتیک بین دو کشور شد.

اقدام فریزر برای استرالیایی ها کاملا غیر مترقبه بود. اگر چه که‌او به دقت تمام مردمرا از طریق مطبوعات برای این تغییر سیاسی آماده کرده اما تاکید هم کرده بود که ملت‌های استرالیا و چین دارای بسیار علایق مشترک هستند که مهمتر از همه آن است که هردو مایلند قدرت شوروی در اقیانوس آرام و منطقه آسیای جنوب شرقی‌با قدرت دولت های عمده دیگر یا از طریق انعقاد موافقتنامه های منطقه‌یی متعادل شود.

فردیناند مارکوس رئیس‌جمهوری فیلی‌پین در دیدار بابرژنف‌نزدیکی فیلی‌پین ـاز یاران سنتی‌امریکاـ به‌محورمسکو اهمیت خاصی دربر دارد.

نخست وزیر استرالیادرهمین هفته سفری به توکیو و پکن خواهد کرد تا ببیند چگونه موافقتنامه هایی ممکن است دراین زمینه تدوین‌و منعقدشود.

تبادل این اظهارات، دیدارو گفت‌وگوی طولانی پرزیدنت مارکوس بالئونید برژنف« بنابر اصرارمارکوس برای نخستین بار در مذاکرات خارجی هادرکرملین همسر میهمان هم شرکت کرد»، جلب نظر فراوانی کرد.

قسمتی ازاین گفت‌وگو ها معطوف به پیشرفت های فیلی‌پینی ها ازروابط دوران استعماری به روابط دیپلماتیک مستقل بود اما در قسمت دیگری ازاین گفتگوها مارکوس اصرار ورزید که‌شوروی ها باید سازمان ملت‌های آسیای جنوبشرقی رابعنوان یك نیروی سیاسی معتبر بپذیرند و ویتنام شمالی راترغیب کنندکه با این سازمان از درآشتی‌و صلح‌درآید.

اقدام متعادل کننده

مارکوس گفت‌اعضای سازمان ملتهای آسیای‌جنوبشرقی صادقانه اعلام کرده‌اند که تصمیم دارند منطقه آسیای جنوب شرقی را به منطقه‌صلح و آزادی وبیطرفی مبدل کنند. امیدوارم که ایجاد چنین منطقه‌یی مورد قبول تمام همسایگان واقع شود و قدرت های بزرگ ـازجمله اتحادشوروی‌ـ از آن حمایت کنند. فیلی‌پینی‌ها آشکارا اظهار عقیده کردند که سفر پرزیدنت مارکوس به‌مسکو اقدام متعادل کننده‌ایست درقبال سفر سال پیش او به چین.حتی موافقتنامه های‌اقتصادی‌ودیپلماتیك فیلی‌پین‌ـ شوروی اقدام متعادل کننده‌یی بود در قبال انعقاد موافقتنامه های مشابه باچین.

از دیدگاه پرزیدنت مارکوس سفر وی به مسکو جز جنبه‌های اقتصادی‌و دیپلماتیك از جنبه‌های دیگری نیز اهمیت داشت هر افزایشی در حجم وارزش مبادلات بازرگانی بین فیلی‌پین و شوروی به فیلی‌پین کمك میکند که وابستگی اقتصادی خودرابا‌امریکا و متحد بازرگانی او ژاپن کم کند مهمتر ازاین، این که پذیرایی گرم مسکو از مارکوس به‌رئیس جمهوری فیلی‌پین کمك میکند که هنگام تجدید مذاکره در مورد پایگاه های نظامی‌امریکا در خاك فیلی‌پین از خط مشی کشور های وابسته به‌جهان سوم پیروی کند.

توفیق شوروی‌ها کمتر محسوس بود. شوروی ها اکنون باتمام پنج کشورعضو سازمان ملتهای آسیای جنوب شرقی دارای‌روابط تمام عیار هستند اما این روابط اهمیت و سودزیادی برای‌شوروی نداردد. بطور مثال اندونزی از دایر شدن نمایشگاه فرهنگی شوروی بنابر علت‌های امنیتی جلوگیری کرده است ورفتار دوستانه این کشور نسبت به‌پکن یا مسکوهمیشه بنوعی ظاهرسازی شبیه بوده است.

اینك پرسش مهم این است که کشورهای عضو سازمان ملت‌های آسیای جنوب شرقی تاچه وقت‌می توانند درمیان‌دورقیب‌دیرینه یعنی باچین و شوروی نقش متعادل کننده‌یی ایفاکنند. بنظر میرسد که ممکن است زمانی فرا رسد که آنهامجبور به‌پیروی‌ازسیاست نخست وزیر استرالیا بشوند و یکی ازدورقیب‌رابرآن‌دیگرترجیح دهند.

نیوزویك

نقطه خطر یوگسلاوی است

نوع کمونیسم یوگسلاوی مورد توجه اتحاد شوروی قرار گرفته است

بزرگترین‌نقطه خطر ـ درافق اروپایی یوگسلاوی است ـ نه ایتالیا ـ یاپرتغال و یا اسپانیا. گرچه این نکته ندرتا موردبحث قرار گرفته اما ازمدتها قبل تاکنون بعنوان سرچشمه تقریبا اجتناب‌ناپذیر خطر و بحران آینده‌ای که در کمین اروپاست مورد وقوف بوده است. دلایل مورد نیاز برای دفاع از چنین عقیده‌ای بدیهی هستند. تا وقتیکه تیتو ـ یوگسلاوی را در ۱۹٤۸ از جرگه اقمار شوروی خارج کرد هیچ کشور دیگری درصدد برنیامدکه‌ازقلمرورهبری مسکو فرار کند و یا عملا خود را از شر آن برهاند از هنگامیکه تیتو به تجزیه عظیم ۱۹٤۸ دست زد تا امروز مجارستان و چکسلواکی نیز باالهام گرفتن از سرمشق وی‌ـ برای در پیش گرفتن‌راهی‌مشابه تلاش کرده‌اند و دو کشور دیگر از اقمار سابق شوروی چین و آلبانی در تاسی جستن بر یوگسلاوی (گرچه در راههای متفاوت‌خودشان) به پیروزی‌هم رسیده‌اند بعلاوه تا قبل‌از عصیان تیتو هیچکس توجهی جدی به اندیشه انحراف «کمونیسم» های ملی از الگوی تعبدی آن‌بصورتی که بامارك روسی مشخص میشود نشان نداد.

امروز ازلحاظ مشربی در احزاب کمونیست یوگسلاوی ـ آلبانی ـ ایتالیا و اسپانیا استقلالی بمراتب بزرگتر ازآنچه که ممکن بود در ۱۹٤۸ قابل تصور باشد وجود دارد و حتی حزب کمونیست فرانسه نیز با کم‌رویی و حیایی‌که از ویژگیهای روش آن بهنگام وسوسه شدن در برابر دورنمای‌استقلال‌مسلکی است میرود تا سهم خودش را در برخورداری‌ازچنین‌استقلالی در قبال حاکمیت دیرین حزب کمونیست شوروی به چنگ آورد.

منشاء آشوب

برای مسکو ـ منشاء آشوب ودردسر تنها عبارت از یکمرد‌ـ مارشال تیتو ـ رهبر یوگسلاوی است و این دردسر توامانا جنبه های سیاسی و مسلکی دارد. ازجنبه سیاسی ـ فتنه‌ای که‌وی برپا کرد عبارت از خارج‌کردن یوگسلاوی از بلوك متحدان شوروی واعلام تبدیل کشورش‌به یکی از ممالک غیر متعهد جهان (دربرابر بلوکهای سیاسی و دسته بندیهای نظامی) بوده است.

ازجنبه سیاسی تیتو به شیوه‌ای بارزثابت کرد که برای رسیدن به سوسیالیسم راه‌هایی بسیار متعددتر از آنچه که در اتحاد شوروی انتخاب شده است وجود دارد. بنابراین روسها تقریبا خود را موظف میدانند که چیرگی سابق بر یوگسلاوی را بازیابند و مسلک جزمی پیشین را در تلقی «کمونیسم» باردیگر بریوگسلاوی تحمیل کنند.

نگارنده‌این سطور(سالزبرگر) مدتها قبل ـ در ۱۹۷۲ ـ از هنری کی‌سینجر وزیر خارجه امریکا سئوال کرد که آیا وی نیز فکرنمیکند که شورویس‌از مرگ تیتو ـ خواهد کوشید که یوگسلاوی را تجزیه و متلاشی کند و آیا در این تلاش به پیروزی نخواهد رسید؟

کی‌سینجر در همان وقت نیز جواب داده بود که کاملا با چنین طرز فکری موافق است.

هرچند این مسئله موضومی نیست که دریوگسلاوی‌مضمون مذاکرات رسمی و علنی باشد ـ معهذا ـ دستیار سابق تیتو و مخالف کنونی وی ـ میلوان جیلاس ـ بنگارنده گفته است که روسیه امیدواراست ازطریق یوگسلاوی خود را بدریای مدیترانه برساند ومضافاامیدوار است برای رسیدن به چنین آرزویی ـ از این نکته که ما (یوگوسلاوی) نیز خود را قسمتی از دنیای تحت سیطره مارکسیسم ـ لنینیسم میدانیم ـ بهره‌برداری کند روسها ممکن است از یوگسلاوی تقاضا کند که پایگاه تسهیلات نظامی به شوروی دهد اما تمام این تلاشها نیز بجایی‌نخواهدرسید. چون شوروی نبرد یوگسلاوی‌را در ۱۹٤۸ باخته است»

تماس های محرمانه

با اینحال قمار مرگباری که درحال حاضر میان یوگسلاوی و شوروی بازی میشود به نحو خارق‌العاده‌ای پیچیده و آکنده از خدعه‌هاو نیرنگهاست.

برژنف ـ دبیرکل حزب کمونیست شوروی ـ اخیرا برنامه‌ای راکه برای ملاقاتش باتیتو پیش‌بینی شده بود بدلیل مخالفت بلگراد ببرنامه پیشنهادی شوروی برای کمونیست اروپا برهم زد ـ چون برپاکردن کنفرانس سران‌احزاب یوگسلاوی بعنوان کشوراروپایی همچنان به راه ورسم مستقل خودش دربرگزیدن رامکمونیسم وفادار است باوجود این ـ یعنی درحالیکه برژنف ازیک ملاقات پیش‌بینی شده باتیتو چشم‌پوشی میکند تماسهای محرمانه و یا خالی از هیاهوی نظامی ـ متناوبا میان روسای ستاد های ارتش یوگسلاوی و شوروی‌هنوزهم دچار توقف نشده است.

تماسهایی از این قبیل‌بخودی خود برای یوگسلاوی خالی از خطر نیست.در ۱۹٦۸همچنانکه یکی از ژنرالهای چکسلواکی پس‌از فرار به دنیای باختری فاش‌کرد ـ روسهاپوسیله‌نقشه‌ای باسم رمز «پولارکا» طرحی تدارك دیده بودند که بموجب آن قرار بود از طریق اطریش‌و بابکاربردن نیروهای ارتش چکسلواکی کشور یوگسلاوی را در صورت وقوع حوادث‌مطلوب بمدازمرگ مارشال تیتو مورد حمله قرار دهند. از این‌گذشته تاکنون یک سلسله گوشه‌هایی فیرمستقیم دیگر نیز تحریک و افواهی‌شورویها ـ برای‌خرابکاری در داخل یوگسلاوی صورت گرفته است هریخشی را درباره امکان چشم‌انداز مداخله‌شوروی پس از مرگ مارشال تیتومیتوان درچنین نقطه‌ای به پایان‌رساند. معهذا شایدعلاوه‌کردن‌حاشیه‌ای با استفاده از سخنان خود مارشال تیتو در اینجا خالی از فایده‌ای نباشد. تیتو ضمن سخنانی در آوریل ۱۹٦۷ـ از گفتگوی محرمانه‌ای یاد کرد که میان خودش و خروشچف ـ رهبر وقت شوروی ـ درست قبل از هجوم ارتش شوروی به مجارستان (۱۹٥٦)صورت‌گرفته بود. تیتو درآن گفتگو به خروشچف گفت کمیک مداخله نظامی (درمجارستان یادرهر کشور دیگری از اقمار شوروی‌ـ بیش‌از انکه سودمندباشدعواقب زیان‌بخش بدنبال خواهدآورد)، آنگاه خود تیتو تقریبا همچون پیشنهادی ـ اظهارنظر کرده بود که: «بایددرفکر رامحلهای دیگری بود ومخصوصا به کارگران به شوراهای کارگری تکیه کرد و آنها را واداشت‌تکه ابتکار اقدام مسلحانه رابدست گیرند» آیا نمیتوان تصورکرد که برژنف نیز اندرزاخیر ـ توصیه‌ای راکه از ضمانت شخص تیتو عنوان شده است. درکشور خود تیتو مورد توجه قراردهد و آن را آزمایش کند؟

هرالدتریبون
س‌ـ سالزبرگر

فاجعه نژادی در انتظار رودزیاست

جلوگیری از تبدیل شدن رودزیا به‌یک حمام‌خون، غیر ممکن نیست. در اغلب گزارشهای اخیر که بوسیله روزنامه‌نگاران باختری درباره اوضاع رودزیا پخش شده، این نکته مورد پیشگویی قرار گرفته‌است که یک فاجعه نژادی عظیم وهولناک در انتظار رودزیاست. فاجعه‌ای‌که درآن‌هزاران (حتی‌صدهاهزار) نفر تلف خواهند و تمام این مصیبت عظمی نتیجه شوم سماجت رژیم سفیدپوستان رودزیا در امتناع آنان از اعطای حقوق سیاسی به اکثریت ستم کشیده جمعیت سیاه‌پوستان رودزیا خواهد بود.

جنگ داخلی اخیر آنگولا وشکست‌مذاکرات مربوط به سرنوشت رژیم رودزیا وافزایشی که متعاقب این تحولات درشدت وگستردگی جنگ چریکی درداخل رودزیا حاصل شده، سراسر موجب شده‌اند که دنیاباردیگر توجه خود را به کشوری معطوف کند که در ۱۹٦٥ باانگیزه حفظ سیادت اقلیت سفید‌ـ پوستان، بطور یکجانبه استقلال خود را اعلام کرده‌است. (تاآن تاریخ رودزیا یکی از مستعمرات انگلستان بود).

روزنامه‌نگاران خارجی که این اواخر سفرهای مکرر به رودزیا و ممالک آفریقایی اطراف ان انجام داده‌اند تقریبا بدون‌استثنا گزارشهایی داده‌اند که درآنها دورنمای وحشتناک بوجود آمدن قریب‌الوقوع حمام خون درآن سرزمین تصویر شده است. با اینحال همین خبرنگاران درعین حال ضمن گزارشهای خود گفته‌اندکه‌اغلب سفیدپوستان رودزیایی کماکان بابینش ناحقی که ازدیرباز از اوضاع‌کشورشان‌داشته‌اندوفادار مانده‌اند. چهره‌ای که از اکثر سفیدپوستان‌رودزیایی درگزارشهای خارجی ترسیم میشود،نمایشگر مخلوقات جهوشی است که از فرط سماجت حاضر نیستند عقاید و علایق تعبدآمیز خود رارهاکنند و به صدای عقل ومنطق گوش فرادهند.

پیشداوری

باوجود این پیداکردن راه‌حلی که‌رودزیا را نجات دهد غیر ممکن نیست. ناظری که رفتارهای سفیدپوستان رودزیایی را با بصیرت ژرفتری نگاه‌کند، خطوطی را که میتوانندبه یافتن یکراه حل صلح آمیز برای کشمکش سیاه و سفید در رودزیا منتهی شود تشخیص خواهد داد. نگارنده‌گزارش حاضر که‌اخیراپس‌ازیکسال اقامت‌دررودزیا ازآن کشور به لندن بازگشته است دریافت که روش سفیدپوستان رودزیایی تاچندان اندازه‌هم که اغلب روزنامه‌نگاران خارجی نتیجه‌گیری کرده‌اند، «جزمی» و غیرقابل انعطاف نیست. جوابهای حاکی ازسماجت وپاستیزه‌جویی که از طرف بسیاری از سفیدپوستان رودزیایی معمولا به‌خبرنگاران خارجی داده میشود، بطور ساده نشان دهنده واکنشهای سطحی‌واستتارکننده حقایق است. چنین جوابهایی را اغلب سفید های رودزیا قاعدتا به این دلیل میدهند که‌بسیاری از روزنامه‌نگاران خارجی‌رادارای‌پیشداوری واحساسات خصمانه‌ای نسبت به اقلیت حاکم بررودزیا میدانند.

در زیراین قشر ظاهری وافواکننده، بسیاری از سفید پوستان رودزیا واقعا در جستجوی راهی هستند که خود را از طلسم احوال کنونی کشورشان نجات دهند. احساس روزافزون محاصره شده در محیطی آکنده از دامها ودشمنی‌های غدارانه توانایی در نگریستن به افق های دورتر از امروز و فردا عناصر لازم و ملزومی هستند که رفتار کنونی سفیدپوستان رودزیایی را بوجود می‌آورند. آشفتگی ذهنی آنها و عدم تحرکی که از این آشفتگی نتیجه میشودغالبا باعث ایجاد این سوء تفاهم دردنیای خارج شده است‌که گویا قاطبه مردمان اقلیت‌حاکم برروزیا را نژاد پرستان سمج وآشتی‌ناپذیر تشکیل میدهند.

درحقانیت این گفته بهیچوجه نمی شود تردید داشت که تمام سفیدهای رودزیایی نژادپرست نیستند وهمه آنها از نظام‌موجود تبعیض نژادی درسالیسبوری طرفداری نمیکنند. سفیدپوستان دیگری نیز درودزیا وجود دارند که از نظر سیاسی بی تفاوتند، گرچه همین سفید های بی تفاوت اجازه داده‌اند که رژیم پان‌اسمیت قدرت خود را حفظ کند و آن را به انحصار خوددرآورد. بسیاری از سفید های رودزیایی ازقبضه‌شدن دولتی بوسیله سیاه‌پوستان وحشت‌دارند و سته هایی که دربرخی‌ازممالک‌دیگرآفریقایی، درشرق و شمال این قاره برسفیدپوستان و آسیائیان رفته هراس‌آنان راتقویت‌کرده‌است.

دو عامل مهم

تحت تاثیر چنین وحشتی‌است‌که‌بسیاری از سفیدپوستان دولت اسمیت‌راحمایت‌میکنند، چون مخالفا احزاب اقلیت نانوان‌رودزیا نیز برنامه های معتبر وقابل قبولی ندارند تا سفید پوستان را متقاعد کند که انتقال قدرت از سفیدها به سیاهان در رودزیا از طریقی صلح آمیز صورت خواهد گرفت.

درساجت دولت اسمیت و عدم انعطافی که در مذاکراتش بانمایندگان اکثریت سیاه پوست (راجع به مسئله انتقال قدرت به اکثریت) بخرج‌میدهند دوعامل مهم رابايد بحساب آورد: نخست اینکه ادامه‌زدوخورد های داخلی میان گروههای رقیب‌وناهماهنگ ملیون سفید و سیاه پوست آفریقایی تاکنون اجازه نداده است که جبهه یکپارچه‌ای برای دنبال‌کردن نبرد چریکی در رودزیا بوجود آورند. ثانیا، اصل ساده حضور و نفوذ ده‌ها هزار سفیدپوست که صرف‌نظر ازانگیزه های متفاوتی که برای حمایت کردن از رژیم اسمیت دارند، بهرحال ادامه فرمانروایی سفیدپوستان را برروزیا مطلوب مییابند و دوام آن راشرط ضروری‌بقای‌منافع‌خودشان میدانند.

پشتیبانی

با اینحال، تا آنجا کـنگـارنده (نویسندمگاردین) طی مدت اقامتش درودزیا بروشنی احساس کرد، پشتیبانی ازحکومت اسمیت بهیچوجه روش مشترک تمام سفیدپوستان رودزیایی نیست. در میان سفیدهای رودزیایی فراوانند کسانی که نه تنها حقانیت انتقال قدرت به اکثریت سیاه آفریقایی را تایید میکنند، بلکه‌حتی حاضرند که پس از تحقق یافتن این انتقال نیز در رودزیا باقی بمانند و به ایجاد جامعه‌جدیدی کمک کنند که دراساس توزیع فرصتهای برخورداری از حقوق و نعمات مادی و معنوی بررنگ پوست‌اشخاص‌اشخاص‌استوار نباشد. آنچه که به عقیده نگارنده درروزیا اهمیت اساسی دار روش گروههایی از سفید پوستان است که بیش و کم به چنین گرایشهایی روی آورده‌اند. سرنوشت‌دولت یان اسمیت، واینکه در آینده تاچه‌اندازه خواهد توانست از پشتیبانی مردمان نژاد سفید در رودرودزیا بهره‌مند بماند تا حدود زیادی بستگی به افکار واعمال گروههای سفیدپوستان یادشده خواهد داشت.

از: گاردین

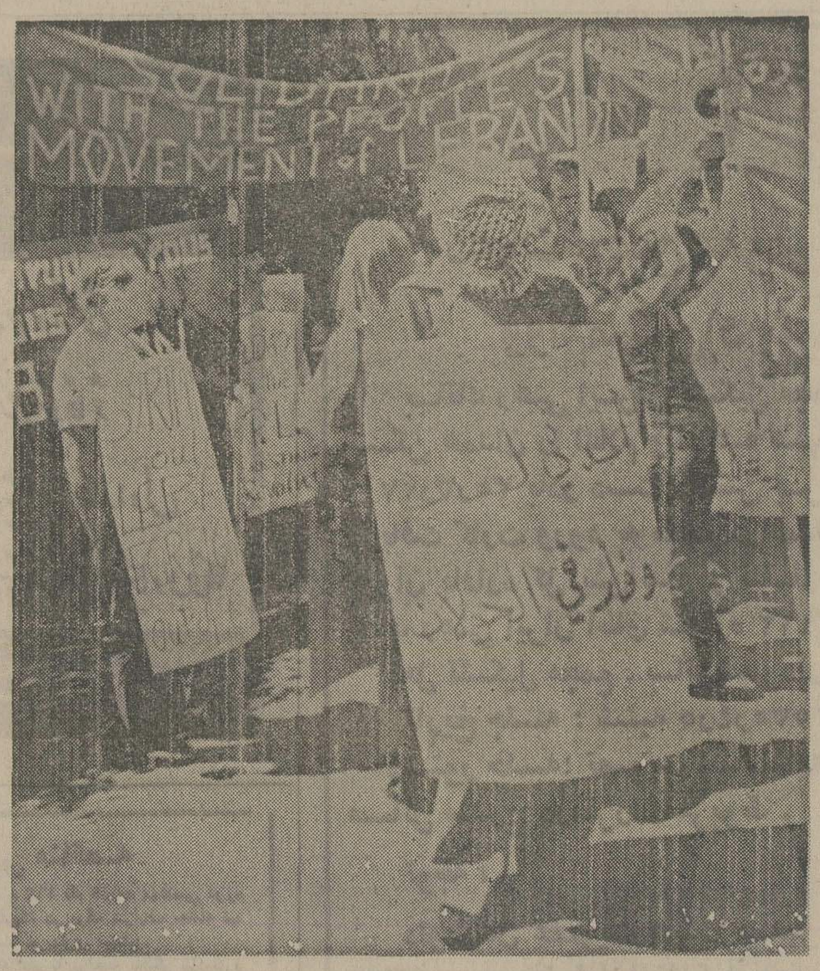

شیر درلبنان، موش درجولان

موج مخالفت با اقدام حافظ اسد در مداخله نظامی درلبنان روزبروز بالا میگیرد. در بیشتر پایتخت های جهان، اعراب ساکن این‌شهر ها بابرپا داشتن تظاهرات دربرابر سفارت‌خانه های سوریه «شدیدا» نسبت به‌اقدام‌سوریه اعتراض‌می‌کنند. در عکس یك عرب ساکن لیکوزیا دیده میشود که‌پلاکاردی با خود دارد به‌این مضمون:«اسد (منظور حافظ اسد) شیر در لبنان اما موش در جولان». آیا رهبر سوریه مخالفت‌ها راپیش‌بینی نکرده بود؟...

آقا مهدی و اتل و عیال

«پرنس»هائی که «شاهزاده» نبودند!

میرزا رضاخان ارفع‌الدوله

کاریکاتور «پاپلوستراسیون» از پرنس‌ارفع در صفحات ۲۸ هزار روز تاریخ ایران و جهان، کاریکاتور نمایندگان دول درجامعه ملل، از جمله پرنس ارفع نماینده ایران بعنوان مردانی کمپایه‌های صلح جهانی را بمداز جنگ بین‌المللی اول محکم ساختند، چاپ شده بود.

مراواخر عهد قاجاریه، تعدادی از دیپلمات‌های ایرانی که بیشتر اوقات در ماموریت های خارج‌بسر میبردند، بدون آنکه‌خون‌شاهزادگی‌دررگهایشان جریان داشته باشد، عنوان افتخاری «پرنس» داشتند.

پرنس‌دوبه یا پرنس صلح شهرت داشت، سالهای‌متمادی مراروپا می زیست و قصر شکوهمند و زیبای‌اودر مونت‌کارلو، پرشهرتش می‌افزود. پرنس‌ه کمدرضمن، طبع شعرهم داشت و «دانش»تخلص میکرد، مراواخرعمر به ایران آمد و اوایل سال ۱۳۱۶ بدرود حیات گفت.

پرنس ارفع بادختر زیبائی‌از اهالی روسیه ازدواج کرد وپسراو- سرلشگر حسن ارفع- سالها عهده‌دار مقامات مهم نظامی، از جمله ریاست‌ستاد ارتش بود.

ازینجمله‌اند: محمدعلی‌خان علاءالسلطنه، میرزارضاخان ارفع الدوله واسحق‌خان مفخم‌الدوله.

میرزا رضاخان ارفع‌که‌بمداز عضویت جامعه ملل مدتهابعنوان

زمزمه درشهر

کوچولوهای سرشناس

درمراسم فارغ‌التحصیلی مدرسه «ایران‌زمین»

والاگهر مهناز

مدرسه ایران‌زمین - یکی‌از چند مدرسه بین‌المللی ایران - عصر جمعه‌جشن‌فارغ‌التحصیلی داشت واین جشن بابرنامه‌منظم وجالب توجهی، درست مانند مراسم فارغ‌التحصیل‌دانشگاهها برگزار شد.

در مراسم فارغ‌التحصیلی مدرسه ایران‌زمین، سخنرانان همگی به زبان انگلیسی صحبت کردند، از جمله ایرج وحیدی وزیر نیرو که بعنوان رئیس هیات امناء مدرسه درباره «ایران‌امروز وانتظارات کشوراز فرزندان خود» سخن گفت.

«ایران‌زمین» امسال ۷۶ فارغ‌التحصیل دارد که اسامی آنها همراه بابرنامه جشن‌چاپ شده بود ودر اختیار میهمانان قرار میگرفت. درین لیست‌هفتادو شش نفری، اسامی دختران و پسرانی از خانواده های سرشناس به چشم میرسیدمانند مهناز زاهدی، دختروالاحضرت شاهدخت شهناز پهلوی و آقای اردشیر زاهدی سفیر ایران در امریکا، مرجانه علم، فریبا عالیخانی، شیداردلان، شرمین باتمانقلیچ، روشنک دفتری، هلن‌داویدیان، آتش‌فیروز، سوزان هدایتی، یاسمن‌خسروانی دیویدلاوی، ماریاکیا، افسانه مبصر، زیبارشیدیان، توماس سمیمی، حمیرا تسلیمی، ترانه ذوالفقاری ...

اکثر فارغ‌التحصیلان مدرسه ایران‌زمین برای ادامه تحصیل عازم امریکا میشوند و سه‌چهار نفری‌هم‌به‌انگلستان خواهندرفت مدرک تحصیلی «ایران‌زمین» را دانشگاههای معتبر امریکا و انگلستان بعنوان پروانه ورود به دانشگاه قبول میکنند.

درپارلمان ایران

کرج تبدیل به «گاراژ بزرگ» شده است!

از: علیرضا شفائی

شهر «کرج» بصورت «گاراژ بزرگ» درآمده است. بااین تفاوت که ماشین‌های داخل گاراژ خاموش وبدون صدا هستند ولی این ماشین‌ها درخیابان‌های کرج بایخش دود توامبا سروصدا وتولید اکسید دوکربن و ترکیبات سرب ناشی از احتراق بنزین درمحل توقف خود، محیط زیست و سلامتی مردم را بخطر انداخته‌اند. وجیه‌اله فاضل سرجوئی سناتور تهران درطرح مشکلات «کرج» گفت: این شهر باداشتن یک خیابان اصلی ویک پل روی رودخانه‌معبرراههای‌بزرگ‌داخلی‌وخارجی مخصوصاکشور های اروپائی از راه ترکیه و آذربایجان وسواحل دریای مازندران از طریق روسیه شوروی ونیز مناطق غرب‌ایران وبنادر خلیج فارس قرار گرفته است وکثرت عبور ومرور وسایط نقلیه سنگین از ماشین آلات کارخانجات و کالا های بازرگانی گرفته تامیوه وترمبار، رفت وآمد مردم بخصوص دانش آموزان را بسیار دشوار ساخته و به مخاطره انداخته است وروزی نیست که خبرشوم‌تصادفی شنیده نشود. سناتور فاضل سرجوئی لزوم ایجاد راه کمربندی درکنار شهر کرج واحداث پل دیگری بروی رودخانه کرج را که از نظر اقتصادی وتجاری و نظامی و رفاهی حائز کمال اهمیت است خاطرنشان کرد.

اصلاحات اساسی در گمرک مهرآباد

سرعت عملی که دراتمام ساختمان و ایجاد سالن‌های جدید ورود وخروج‌مسافران پروازهای خارجی‌وداخلی مهرآباد بعمل آمده است، در پارلمان مورد بحث‌قرارگرفت و گفته شد: سالن‌های جدید مهرآباد بمنظور رفاه‌هرچه بیشتر مسافران باامکانات کافی بوجود آمده است که فوق‌العاده امیدوار کننده ودر خور توجه است». یک نماینده حل‌مشکل ترخیص‌بارمسافران و ادب ویژه‌ماموران گمرک مهرآباد را پیش کشید ویک سناتور بایادآوری‌نظر مطلعین درامرگمرک گفت: «پیشرفتهائی که درگمرک‌مهرآباد صورت گرفته مستقیماًبقدرت‌مدیریت سرپرست کل گمرک ولیاقت مدیرکل گمرک مهرآباد ارتباط دارد».

جمعیت شیروخورشید سرخ تبریز
آموزشگاه بهیاری تبریز

آگهی قبول داوطلب

آموزشگاه بهیاری جمعیت‌شیرو خورشید سرخ تبریز برای سال تحصیلی ۲۵۳۶ـ۲۵۳۵ تعدادی دانش آموز دختر باشرایط زیرمیپذیرد

۱ـ داوطلبان باید دوشیزه باشند.
۲ـ سن داوطلب در اول سال تحصیلی کمتر از ۱۶ سال و بیشتر از ۲۲ سال تمام نباشد.
۳ـ موفقیت در امتحان ورودی و مصاحبه حضوری.
۴ـ دانش آموزان در دوره تحصیلی که مدت آن دو سال میباشد در آموزشگاه بطور شبانه روزی پانسیون خواهند بود و بایستی در سراسر دوره تحصیل مجرد باشند.

داوطلبان واجد شرایط میتوانند از تاریخ ۱۵ر۳ر۳۵ همه روزه لغایت آخر وقت اداری ۲۱ر۵ر۳۵ مدارک لازم را با پست سفارشی ارسال و یا بادردست داشتن آن بدفترآموزشگاه بهیاری واقع در خیابان حافظ بیمارستان شیرو خورشید سرخ مراجعه نمایند.

شرایط ومدارك پذیرش

الف ـ داشتن مدرک تحصیلی سال دوم گروه خدمات بهداشتی نظام جدید و درصورت لزوم رشته های دیگر.
بـ عین ودوبرگ فتوکپی شناسنامه.
جـ ۲ قطعه عکس ۴×۳ که اخیرا تهیه شده باشد.
دـ فیش واریز مبلغ ۵۰۰ ریال هزینه نام‌نویسی بحساب ۱۳۶۱۲ بانک ملی شعبه مرکزی تاریخ مسابقه ورودی ساعت ۷ بامداد روز چهارشنبه ۲۷ مرداد ۲۵۳۵ و تاریخ‌دریافت کارت ساعت ۸بامداد روز سه‌شنبه ۲۶ مرداد ماه ۲۵۳۵ خواهد بود.

جمعیت شیروخورشید سرخ تبریز

الاخاء
تنها مجله عربی زبان ایران باداشتن نمایندگی در ۱۱ کشور عربی
روزهای شنبه منتشر میشود

آگهی افزایش‌سرمایه درشرکت سهامی‌خاص بیکده قزوین ثبت‌شده بشماره ۱۵

طبق صورت جلسه مجمع عمومی فوق‌العاده مورخ ۱۶ر۳ر۲۵۳۵ شرکت فوق سرمایه شرکت‌از مبلغ شصت‌میلیون ریال بمبلغ نود میلیون ریال منقسم به ۱۷۹۶۰ سهم عادی بی‌نام و ۴۰ سهم ممتاز بی‌نام (پنجهزار ریالی)از طریق فروش سهام بمنظور فعالیت شرکت سرمایه شرکت اضافه گردید و مجمع برای انجام این منظور تصویب نمود که سهامداران به نسبت سهامی که دارند حداکثر تا دو ماه پس از نشرآگهی تصمیمات مجمع فوق‌العاده حق تقدم برای خرید سهام‌جدید را خواهند داشت و پس از انقضاء مهلت فوق هیئت‌مدیره شرکت حق خواهد داشت که سهام باقیمانده را بدیگران بفروشد و وجوه دریافتی بابت فروش سهام جدید رابحساب شرکت منظور نماید.

آ ـ ۵۰۰۵

اطلاعیه اداره راهنمائی ورانندگی تهران

چون روز یکشنبه مورخه ۲۳ر۳ر۳۵ مسابقه نهائی فوتبال بین تیم های ایران، کویت، چین‌و عراق در استادیوم آریامهر برگزار میگردد لذا مراتب زیر به آگاهی اهالی ورانندگان‌محترم پایتخت میرسد و انتظار دارد که‌دراجرای آن باماموریـن راهنمائی همکاری فرمایند.

۱ـ خیابان آیزنهاور حد فاصل میادین شهیاد و ۲۴ اسفند و خیابان شاهرضا حد فاصل میدان ۲۴ اسفند الی تقاطع وصال شیرازی از ساعت ۲۱۳۰ روز ۲۳ر۳ر۳۵ تا تخلیه کامل استادیوم از غرب به شرق یکطرفه میباشد.
۲ـ حرکت وسائل نقلیه از تقاطع شاه ـ سیمتری ـ بسمت شمال از ساعت ۳۰ر۲۱ روز مذکور تا تخلیه کامل استادیوم ممنوع‌میباشد.
۳ـ حرکت وسائط نقلیه‌ازتقاطع وصال شیرازی ـ شاهرضا بسمت غرب از ساعت ۳۰ر۲۱ روز مذکور تاتخلیه کامل استادیوم ممنوع میباشد.
۴ـ بلوار شهیاد حد فاصل میدان‌شهیاد الی جاده کرج از ساعت ۳۰ـ۲۱روز فوق‌الذکر تا تخلیه کامل استادیوم‌از شمال به جنوب‌یکطرفه میباشد.
۵ـ خیابان کن حد فاصل میدان دوم آریاشهر الی میدان شهیاد از ساعت ۳۰ر۲۱ روز فوق‌الذکر تا تخلیه کامل استادیوم از شمال بجنوب یکطرفه میباشد.
۶ـ خیابان توانیر حدفاصل‌اتوبان کرج تا خیابان برزیل از ساعت ۲۲ روز مذکور تا تخلیه کامل استادیوم از جنوب‌به‌شمال‌یکطرفه میباشد.
۷ـ جاده مخصوص‌کرج حد فاصل‌تقاطع راه غربی استادیوم تامیدان‌شهیاد از ساعت۲۱ روز مذکور تاتخلیه کامل استادیوم از غرب به شرق یکطرفه میباشد.
۸ـ حرکت وسائط نقلیه از سه راه کاروانسرا سنگ در جاده مخصوص بسمت میدان شهیاد از ساعت ۲۲ روز فوق‌الذکر تا تخلیه کامل استادیوم ممنوع میباشد.
۹ـ بمحض شروع تخلیه پارکینگهاجاده فرعی استادیوم ازشمال بجنوب یکطرفه‌میباشد وبمحض شروع تخلیه پارکینگها اتومبیل‌هائی که از پارکینگ‌های ۱۱ـ۱۲ـ۱۳ـ۱۴ ـ۱۵ـ۱۶ـ۱۷ـ۱۸ـ۱۹ شرقی خارج میگردند فقط بسمت شمال و اتومبیل هائی که از پارکینگ های ۲۰و۲۱ شرقی خارج میشوند فقط بسمت جنوب میتوانند حرکت نموده و ادامه مسیر دهند.
۱۰ـ چون اتوبان کرج دو طرفه‌میباشد لذا خروج از راه های شرقی و غربی‌استادیوم بمنظور ورود بمباند شمالی‌اتوبان کرج‌برای عزیمت بسمت تهران ممنوع میباشد.
۱۱ـ از زمان تخلیه پارکینگها تا تخلیه کامل استادیوم جاده شمالی مجموعه ورزشی آریامهر حدفاصل جاده های غربی و شرقی‌از شرق بغرب یکطرفه میباشد.
۱۲ـ وسائط نقلیه‌ای که هنگام مراجعت به تهران از جاده شهر زیبا استفاده مینمایند در وصول به تقاطع پل تاج مجاز بگردش به چپ و ورود به اتوبان نیستند.
۱۳ـ پارکینگ های شماره ۲۰ و ۲۱ شرقی مخصوص توقف اتوبوسهای شرکت واحد و سایر پارکینگها مخصوص توقف‌سایر شرکت کنندگان میباشد.
۱۴ـ چون‌ظرفیت پارکینگها محدود است لذا از رانندگان وسائط نقلیه تقاضا میگردد هنگام ورود به پارکینگها اتومبیل های خود را در انتهای پارکینگ پارک نموده تا بهترتیب قسمت های جلوپر شود.
۱۵ـ حرکت سه چرخه «وانت» موتور سیکلت دوچرخه در اتوبان و جاده‌مخصوص کرج و ورود به استادیوم ورزشی آریامهر و محوطه پارکینگها درروز فوق‌الذکر ممنوع میباشد.
۱۶ـ خروج عابرین پیاده و بدون‌وسیله نقلیه از پارکینگها مجاز نمیباشد و حرکت آنان در طول جاده اتوبان ممنوع میباشد.
۱۷ـ از رانندگان وسائط نقلیه تقاضا میشود هنگام تخلیه پارکینگها و حرکت در اتوبان بشانه خاکی جاده تجاوز ننموده و ایجاد گرد و غبار ننمایند.
۱۸ـ پارک خودروهادرخارج ازمحوطه پارکینگها روی پل ها و شانه جاده خاکی ممنوع میباشد.
۱۹ـ مسافرینی که بین ساعت ۳۰ر۲۱ تا ۳۰ر۲۲ روز یکشنبه مورخه ۲۳ر۳ر۳۵ قصد عزیمت بفرودگاه مهرآباد را دارند میتوانند با استفاده از جاده اتوبان کرج و راه شرقی استادیوم و جاده مخصوص کرج بفرودگاه بروند مسیر های وصولی باتوبان کرج‌عبارتند از تقاطع بزرگراه ونک ـ پاسارگاد ـ بزرگراه ونک ـ پهلوی ـ بزرگراه ونک ـ تاج ـ اتوبان طرشت.

اداره راهنمائی و رانندگی تهران
آ ـ ۹۹۸۲

گزارش شماره ۲ درباره کولر اتومبیل آلکس

نمایندگی
کولر اتومبیل
الکس

با توجه به گروه کثیر متقاضیان این کولر برای اتومبیلهای پژو ب.ام.و بنز... وبویژه پیکان تعداد محلهای نصب کولر اتومبیل آلکس را افزایش داد

پیکان بی.ام.و بنز پژو

لطفاً یادداشت کنید

تعمیرگاه آدمیرال / نصب کولر پیکان:
خیابان قدیم شمیران روبروی کلانتری سوار تلفن ۸۳۵۲۲۷
فروشگاه فرد / نصب کولر پیکان و پژو:
خیابان ملت نبش اکباتان جنب بانك بین المللی ایران تلفن ۳۰۳۶۱۰
تعمیرگاه بوش / نصب کولر بنز:
جاده قدیم شمیران باغ صبا تلفن ۸۳۲۸۱۷و۸۳۵۵۶۸و۸۳۵۵۵۳
تعمیرگاه کسری / نصب کولر پژو و ب.ام.و:
جاده قدیم شمیران بالاتر از سه‌راه زندان تلفن ۸۳۹۳۲۱
تعمیرگاه شماره ۳ بنز / نصب کولر بنز:
خیابان تهران نو ـ جنب پمپ بنزین تهران نو تلفن ۳۲۱۱۰۲
آبادان: تهویه خوزستان ـ
خیابان زند سرای توکل تلفن ۲۳۳۶۰ ـ ۲۴۶۶۶
شیراز: بازرگانی ولتاژ تلفن ۲۷۳۳۹ ـ ۲۳۸۵۸
نماینده انحصاری:
شرکت بازرگانی راینر زبلوار الیزابت کوچه ونوس شماره ۹ تلفن ۶۵۶۹۷۷

sikkens
اتومبیل پژو خودرا
بارنگهای جدید سیکنز نوکنید

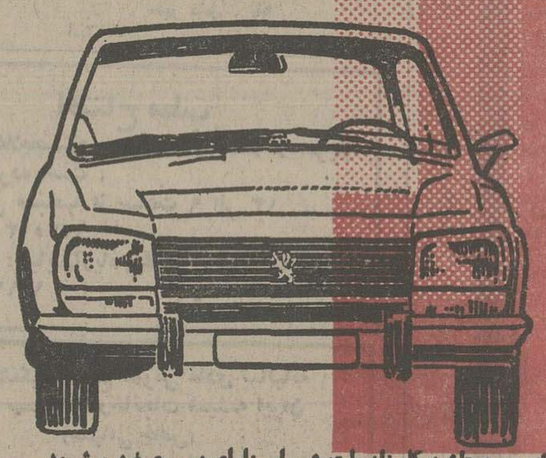

رنگ سیکنز مورد تائید کارخانجات پژو وبامزایای زیر عرضه میشود

احتیاج به مخلوط کردن رنگ ندارد
(کافیست مقدار کافی تینر خوب به آن اضافه کنید)
پس از ۳۰ یا ۴۰ دقیقه خشک میشود
رنگ آن براق وصاف است
احتیاج به پولیش ندارد

شرکت شبدیز
۳۴۸ خیابان سعدی نزدیک چهارراه سیدعلی
تلفنهای ـ ۳۱۶۸۰۵-۳۱۶۲۷۱

هفت روز

هادی خرسندی دردسر تازه استاندار خوزستان

آقای سمیعی استاندار خوزستان ، مردی کاردان ، مبتکر وسختگیر است.چنانکه خوانندگان عزیز اطلاع دارند وبنده هم دراین باره نوشته بودم بعد از استعفای شهرداران اهواز و آبادان ، آقای استاندار احراز این سمت ها رابه مسابقه گذاشتندو قرار شد واجدین شرایطو داوطلبان شهرداری این دو شهر ، پرسشنامه های مخصوصی را پرکنند، شرایط خودشان رابنویسند ، هدفهای خودرا شرح دهندو معلوم کنند خواستار شهرداری کدام شهر هستند و چه اقداماتی برای رفاه مردم ، انجام خواهند داد.

برای آقای استاندار تقاضا-نامه های فراوان رسید که ایشان با دقت آنها راپررسی کردند وباکمك مردم از میان همانها ، شهردار اهواز انتخاب شدوحالا مانده است شهردار آبادان.

اما یك خبر خصوصی هم بنده دارم که راستو دروغش را آن دنیا جواب میدهم . قضیه از این قرار است که میگویند آقای استاندار،ضمن بررسی ورقه‌های داوطلبان شهرداری ، باکمال تعجب به چند ورقه هم برخورده‌اند که فرستندگان آنها ، خود را داوطلب استانداری کرده‌اند!

داوطلبان استانداری که از فرصت استفاده کرده وتقاضا-نامه های خودرا قاطی اوراق داوطلبان شهرداری جازده‌اند ، بینو بین‌الله شرایط خوبی هم پیشنهاد کرده‌اندواقدامات مهمی را یادآور شده‌اند که فاضلاب شهر اهواز و جاده اهواز ـ اندیمشك ، گوشه‌یی ازآن‌است.

آقای سمیعی ، با این که قرار بود تقاضا نامه ها رابا کمال بی‌نظری بررسی کنند ، گویا دراین مورد یك مقداربه فکر فرو رفته‌اند و تصمیم گرفته‌اند که هرچه زودتر ، شخصا با درست کردن فاضلاب و گشاد کردن جاده اهواز ـ اندیمشك جواب دندان شکنی به داوطلبان استانداری بدهند.

نامه‌های کوتاه

سالنامه نامرئی

ما ده نفر از کارمندان برق شهرستان داران در تاریخ ۱۱ر۴ر۵۴ قبض پیش فروش سالنامه‌آریان خریداری کردیم ، اما تا این تاریخ‌هنوز از ارسال سالنامه خبری‌نشده است . پس لااقل پولی را که جهت خریداری آن فرستاده بودیم به مابرگردانند .

ذکراله هورمند

عکس دلخراش

میگویندمطالعه سودمندترین نوع گذراندن وقت است و من برای انجام این مهم به جای کتاب ، روزنامه اطلاعات را انتخاب کرده‌ام ، زیرانسبت به مطالب این روزنامه اعتماد و ایمان کامل دارم . اما مدتی است که در صفحه اول روزنامه عکسهای دلخراشی از صحنه های تصادف چاپ میشود که موجب ناراحتی اعصاب برای‌خوانندگان می‌گردد. امیدوارم گردانندگان روزنامه نسبت‌باین توجه‌کنند

از بروجرد عباس شاکری

حل مشکل ترافیك

بعلت یکطرفه بودن خیابان شهرزاد ، فشار ترافیک در ساعاتی از روز بخصوص صبح ها بسیار زیاد میشود ، از طرفی این خیابان بسیار کم عرض است و نمیتواند جوابگوی اتومبیل هائی‌که‌از این مسیر حرکت میکنندباشد.

اگر اداره مسئول اقدام به تعریض این خیابان‌کند،مشکل ترافیک در این قسمت ازشهر حل خواهد شد .

عزیزاله ـ ح

نگهداری اسب

در خیابان زیبا منشعب‌از خیابان کورش کبیر منطقه وسیعی را اختصاص به محل نگهداری اسب داده‌اند که‌در نتیجه پشه و مگس فراوانی در این محل جمع شده و اهالی را ناراحت کرده است. چرا مسئولان مربوطه دستور نمیدهند اسب ها را از این محل دور کنندو درجای‌دیگری آنها را نگهدارند ؟

عزیزاله ـ ح

بحث وانتقاد

ازهر قدرتی بکاهیدو برقدرت قانون بیفزایید

نوشته: دکتر محمود شفیعی

آغاز وانجام هرکار مددادگستری بستگی اداره به‌عده والای دو دسته از ماموران.اول مامورین ابلاغ و آخرمامورین اجرا. متاسفانه بی لطفی‌بعضی‌از دو گروه ممکن است تمام زحمات طرفین دعوی و دقت‌نظرو حسن تشخیص قضات رابکلی بهدر دهندو آنان رابدنام کند.بعضی از این ماموران گاه با نوشتن یك عبارت سادموکوتاه‌شناخته نشده، بکلی وضع دعوی را دیگرگون میکنند.حال این عبارت راچراوچگونه و در چه مواردی می نویسندچنان روشن است که‌بر کسی پوشیده نیستو تصور نمی‌کنم‌نیازی به بحثو توضیح‌باشد!

یکی‌از قضات مجرب میگفت عموما وقتی خواهان دعوی ادارات ،بانکهاو موسساتی ازاینگونه باشند کمتر این‌عبارت نوشته میشود ،اما اگرمدعی شخص عادی باشد بیشتر آن قاضی برسخن خود می‌افزود علت‌این است‌که با این‌قبیل موسسات سخت‌ترمیشود کنارآمدولی با اشخاص عادی‌زودتر وسهلتر وبهتر امن گمان می‌کنم آن‌قاضی اشتباه میکردویك طرف قضیه را میدید، نه‌هردو طرفرا. یعنی اگربا موسسه‌ای نتوان ساخت قطعا باطرف اومیتوان به‌ضرر موسسه ساخت!

پس‌از سالها که بحکم قانون درباره «روابط مالك‌ومستاجر» وقانون«تعدیل وتثبیت‌اجاره‌بها» وتمدید آنها، دادخواست‌تعدیل پذیرفته نمیشد، باگفتنهاو نوشتن‌های زیاد این‌بار قانون‌تمدید نگردید وازاول فروردین‌ماه‌سال جاری حق‌تعدیل‌برای‌موجرین شناخته شده‌است.

بهمین‌جهت هزاران اظهارنامه یا دادخواست از طرف موجرین بنام مستاجران صادرشده‌مولی همه آنها در اداره‌ابلاغ باقی مانده است! دراین اداره‌مدتی باتشریفات‌و جریانات‌اداری طول میکشد تامثلا اظهارنامه بدست مامورداده شود.اما بعضی ماموران هم‌غالبا پس‌از مدتی‌همان عبارت معهود را «طبق‌معمول سنواتی» می‌نویسند وبدین ترتیب باعث میشوند که‌این‌جریان حدود یکماهی بطول‌انجامد.

حال باید مجددا نشانی دادولااقل یك‌ماه دیگر منتظر تشریفات بودوبقول طلبه‌ها «هلم‌جری» !روز از نو روزی ازنو! تصور میکنید پس‌ازاین تشریفات وانتظار هانتیجه چه‌خواهد بود؟این بار می‌نویسند مراجعه شدکسی درخانه نبود، یا از گرفتن اظهارنامه خودداری کردند !

اگر دادخواست باشد طبق‌ماده ۹۳ یا۹۴ قانون آئین دادرسی‌مدنی با پرداخت هزینه منجربدرج آگهی ابلاغ در جرایده خواهدشدو این امرخوددو ماهی بطول می انجامدو بدنامی‌بی سببی برای دادرسان‌ودادگاه‌است‌به‌وجود می‌آورد.اما اگرکسی که‌اخباریه یا اظهارنامه بنفع اوست قبلا بتواندچنین ماموری‌راببیند ،ابلاغ سریع و صحیح صورت میگیرد و مشکلی نیست !آری هرکاری راهی‌دارداما اینان بازرگانانی هستند که غالبا فنایه ازفرط احتیاج کالایاکار خود رابه«ثمن بخس» میفروشندو قدر خودرا نمی‌دانند!

گاهی می‌نویسند مراجعه شد و درموسسه یا مغازه قفل بودا ولی نمی نویسند درچه ساعتی مراجعه شدوقفل بودا آیا مثلا نیمه‌شب هم نباید درحجره یابنگاهی بسته شود!

هرگزهم‌قاضی یامقام دیگری‌نبوده یاوقت وحوصله‌نداشته یانتوانسته است که‌نسبت به‌این اظهارات تحقیق‌کندومثلامعلوم دارد درچه ساعتی درقفل‌بوده یادر حجره کسی نبوده است؟

متاسفانه یاد خوشبختانه «اظهارات ماموران دولت هم طبق قانون‌همیشه‌صحیح است ، مگرآنکه خلافش ثابت شود. اتفاقا دراین مورد اصل صحت وبرائت» مجری استوحال آنکه در همه جا اصل بر«عدم صحت وبرائت » است مثلایاید گواهی عدم سوء سابقه ارائه دهند تاثابت کنندکه‌کارخلافی نکرده‌اند .

البته درمورد اظهارات مامورین اثبات خلاف‌آن به‌سهولت میسر نیست واگر احیانا هم‌ثابت شود دلیل جرم نیست‌چون اثبات سوء نیت نشده است!بعلاوه مگرهمه مردم باید یك‌نوع تشخیص داشته باشند؟هر سری عقلی دارد، مامور این‌طور فهمیده است و باوجه مربوطه دیگری طوری دیگر می‌فهمد !

از ملانصرالدین پرسیدند وسط زمین کجاست!گفت‌همین جاکه من ایستاده‌ام. گفتندبچه‌دلیل ؟جواب‌دادکه من یقین دارم اگرشکاشك دارید می‌توانید بروید وبپیمائید«گز کنید»!

میگویند گاهی پرونده‌ای بیست سال در دادگستری‌می ماند و جزو ماترك پدربه‌پسر می‌رسداو بیشتر تقصیررامتوجه قضات میدانند. اما من‌باتجارب زیاد باین‌نتیجه رسیده‌ام که علت عمده عدم ختم پرونده هاسه چیز است: یکی‌قاطع‌نبودن وکش داشتن قوانین وتشریفات‌زایدآنها. دوم‌بی‌ایمانی اصحاب دعوی و سوء استفاده آنان از همین تشریفات بی‌معنی .سوم عده‌یی از همین مامورین کذائی وبعضی از کارمندان دفتری!

من نمیدانم آیا این‌گونه ماموران حقوق‌کمی دارند و برای گذرانیدن زندگی‌مجبور به‌آن‌تلاشها هستند ،یا چیز دیگر ؟بهرحال من معتقدم که‌باید باین مامورین حقوق‌کافی داد و انتظار صحت‌عمل داشت. ضمنا درکارشان تحقیق‌کرد از کوچکترین تخلفی نگذشت تا مسیر کار عوض شود-تا دادگستری آبروی بیشتری بگیرد.

راجع‌به نقص وکشداری وانعطاف پذیری قوانین،کمی قدرت قانونی قضات، بی‌ایمانی و منفعت خواهی اصحاب‌دعوی سخن بسیار استوناچار موکول‌ببعد میشود .

آگهی

باطلاع سهامداران محترم شرکت سهامی خاص انقوزه ایران ـ یزد میرساند

چون در جلسه فوق‌العاده سه‌شنبه ۱۸ر۳ر۳۵ اکثریت حاصل نگردید . طبق ماده ۷۴ قانون تجارت وقت مجدد برای روز چهارشنبه مورخ ۱۶ر۴ر۳۵ ساعت پنج بعداز ظهر تعیین و برای حضور در جلسه بامعرفی وکیل ثابت‌الوکاله دعوت میشود .

برنامه مجمع

۱ـ تغییر بعضی از مواد اساسنامه .
۲ـ تبدیل اوراق سهام به ده هزار ریالی .
۳ـ اتخاذ تصمیم نسبت بازدیاد سرمایه در صورت لزوم .
۴ـ اخذ تصمیم نسبت بمواردی که در صلاحیت مجمع عمومی فوق‌العاده باشد .

شرکت سهامی خاص انقوزه ایران ـ یزد
زرگرزاده

قابل توجه آقایان اعضاء اتحادیه صنفدارندگان دکان قصابی‌گاوی تهران

در اجرای مفاد نامه‌های شماره ۷ر۳۷ـ۶۲ مورخ ۶ر۳ر۲۵۳۵ و ۱ـ۳۶ـ۶۲ مورخ ۱۵ر۳ر۲۵۳۵ اتاق اصناف پایتخت از کلیه دارندگان دکان قصابی گوشت گاوی تهران تقاضا میشود پس از اخذ گواهی از شبکه‌های نظارت‌وابسته بهاتاق اصناف پایتخت و با در دست داشتن فیش سهم خریداری از شرکت تعاونی تهیه و پخش گوشت گاو تهران وعین‌تابلو برنجی نصب شده را جهت تکمیل پرونده صنفی وصدور پروانه حداکثر از تاریخ انتشار این آگهی ظرف مدت یک ماه همه روزه غیر از ایام تعطیل از ساعت هشت صبح الی دوازده واز چهار الی هفت بعدازظهر به محل اتحادیه واقع در (دروازه شمیران اول خیابان هدایت) مراجعه نمایند چنانچه ظرف مدت مزبور نسبت به انجام مراتب مشروحه بالا اقدام نفرمایند اتحادیه قانونا هیچگونه مسئولیتی نخواهد داشت.

رئیس هیئت مدیره اتحادیه صنف دارندگان دکان‌گوشت گاوی تهران مرتضی طوسی

مردم در جایگاه مسئولان

چرا بازده کارمدارس ملی پایین آمده‌است؟

نوشته : علیرضا تیمورزاده

بی‌شک طرح آموزش رایگان را باید یکی از اقدامات موثر در پیشبرد فرهنگ جامعه به حساب آورد . زیرا بسیاری از نوجوانان و جوانان مملکت که تاقبل از این تاریخ دراثر مواجه شدن با مشکلات مادی نمی ـ توانستند به تحصیلات خودادامه دهند و در بعضی موارد ناچار می‌شدند ترک تحصیل کنند ،با آسودگی خیال و آرامش فکری به دنبال کسب علم و دانش‌می‌روند و تا مرحله‌ای که‌بخواهند و علاقه داشته باشند، میتوانند به تحصیل بپردازند .

باین ترتیب ریشه های نادانی و فساد از جامعه رخت برمی‌بندد ومغز های‌آماده و جوان، امکان رشد پیدا می‌کند که بقطع تعیین‌در پیشبرد هدفهای‌اجتماعی موثر خواهد بود . اجرای‌چنین برنامه‌یی که در سطح گستردمیی انجام شده ، در بعضی ازموارد با اشکالاتی مواجه گردیده کمبا اندکی دقتو تعمق می‌توان بهراحتی آنها را ازمیان برداشتو باصطلاح نقایص موجود رابرطرف ساخت .

ضمنا متاسفانه بعضی از مدارس خصوصی قبلی که بابکارگرفتن کادر مجرب ودر اختیار داشتن امکانات وسیع آموزشی توانسته بودند شهرتی کسب کنند و بحق خدمات ارزندمیی هم دربالا بردن سطح معلومات دانش آموزان انجام میدادند ، بعلت سلب قدرت از بنیانگذاران و مدیران آنها، کیفیت آموزشی این نوع مدارس پائین آمده است و مانند سابق به‌وضع درسی دانش آموزان رسیدگی نمی‌کنند . حتی از انضباط دقیقی که قبلا در این مدارس اعمال می‌شد دیگر خبری نیست و یک نوع حالت بی‌بندوباری و عدم احساس مسئولیت پدیدآمده است .

بنابراین لازم‌است که هرچه زودتر به‌وضع آنها رسیدگی شود وبادادن امتیازات بیشتری به موسسین و مدیران این مدارس ، آنانرا ملزم سازند که همانند سابق به برنامه تحصیلی دانش آموزان توجه کنند و بادلسوزی بیشتری وظایف مقدس فرهنگی را انجام دهند . با اجرای چنین برنامه‌ئی که نتیجه آن متعالی ساختن سطح آموزشی اینگونه مدارس است ، بسیاری از کسانیکه ترجیح میدهند فرزندان خود را از دوره های ابتدائی به مدارس خارجی یادبستان های خارج از کشور اعزام دارند . از تصمیم خود منصرف می‌شوند و آنانرا با اطمینان خاطر به همین مدارس میفرستند و از نتیجه آن هم رضایت کامل بدست میاورند .

آگهی دعوت مجمع عمومی عادی شرکت‌سهامی خاص مهندسان مشاور ستیران

ازکلیه صاحبان سهام شرکت سهامی خاص مهندسان مشاور ستیران و همچنین از بازرسان شرکت دعوتمی‌شود که در جلسه مجمع عمومی عادی صاحبان سهام‌شرکت که در ساعت ۹ صبح روز شنبه پنجم تیرماه ۲۵۳۵ درمرکز شرکت واقع در خیابان نادر شاه خیابان هفتم شماره ۱۵ تشکیل میشود حضور بهمرسانند .

دستور جلسه عبارت است از :

۱ـ استماع گزارش هیئت مدیره و بازرسان درباره عملیات سال گذشته .
۲ـ رسیدگی و تصویب ترازنامه و حساب سود و زیان و حساب تصمیم سود .
۳ـ انتخاب بازرسان اصلی و علی‌البدل و تعیین حق‌الزحمه آنان .
۴ـ تعیین روزنامه کثیرالانتشار برای درج آگهی های شرکت .

هیئت مدیره‌شرکت سهامی خاص مهندسان مشاور ستیران

یک‌سه‌شوارمجانی

فقط از خرداد به مدت پنج روز شما با خریدیکدستگاه تلویزیون ۱۶ـ۱۲۰اینچ ویا مدل کورش میتوانید ازتخفیف مخصوص استفاده کرده ویکدستگاه سه‌شوارزیبای دستی نیز بعنوان جایزه دریافت کنید.
تهران ـ خیابان تخت‌جمشید ـ شماره ۲۱۹

آگهی دعوت

مجمع عمومی عادی گروه فرهنگی رشدیه بطور فوق‌العاده در تاریخ پنجشنبه ۳ر۴ر۲۵۳۵ ساعت ۶ بعداز ظهر در محل‌گروه واقع در کوی تهران ویلا خیابان دوم تشکیل میشود . از صاحبان‌سهام بدینوسیله دعوت میگردد که شخصا یا بوسیله نماینده تام‌الاختیار خود در جلسه حضور بهمرسانند .

دستور جلسه :

۱ـ انتخاب هیئت مدیره جدید بعلت استعفای چند نفر از اعضاء

مدیر عامل . پایا

آـ۵۰۲۳

افتتاح مطب

دکتر غلامحسین پویان دندانپزشك از امریکا مراجعه کرده است .
پذیرائی صبحها از ساعت ۹ الی ۱۳
تلفن : ۹۳۲۵۱۳
آدرس :خیابان‌آریامهرغربی ،خیابان‌سیندخت شماره ۱۱۲ر۱

آگهی تشکیل مجمع عمومی عادی سالیانه شرکت سهامی کارخانجات شیشه ایران (سهامی خاص)

مجمع عمومی عادی سالیانه شرکت سهامی‌کارخانجات شیشه ایران (سهامی خاص) در ساعت ۱۰ صبح روزشنبه ۵تیرماه ۲۵۳۵ درمحل شرکت واقع در خیابان سیلو شماره ۵۲ تشکیل میگردد . ازکلیه صاحبان سهام دعوت میشود شخصا یا بوسیله نماینده تام‌الاختیار خود در ساعت مقرر در دفتر شرکت حضور بهمرسانند .

دستور جلسه :

۱ـ شنیدن گزارش هیئت مدیره و بازرسان راجع به عملیات سال ۲۵۳۴ .
۲ـ تصویب ترازنامه و حساب سود و زیان شرکت.
۳ـ انتخاب هیئت مدیره .
۴ـ انتخاب بازرسان اصلی و علی‌البدل .
۵ـ شور و اتخاذ تصمیم نسبت بخط مشی آتی وسایر امور شرکت .

هیئت مدیره شرکت سهامی کارخانجات شیشه‌ایران (سهامی خاص)

عکس روز

باشروع فصل تابستان و تعطیل شدن مدارس ، باردیگر مساله‌بیکاری‌نوجوانان‌وهدررفتن فرصت و استعداد های آنان مطرح میشود .

جوان ، که به ساقه حس جوانی همواره در تلاش و کوشش و تجسس بسر میبرد ، ناخودآگاه میکوشد دست به اعمالی زندکه بزرگترها مطلقا متوجه‌اش نیستند .

از این روهنگامی‌که‌تسهیلات وعوامل لازم برای سرگرم شدن را در دسترس خویش نبیند ، همچنان که در این عکس می بینیم به کارهایی سرگرم‌میشود که شکستن شاخه درخت و خردکردن لامپ ستون چراغ واحیانا سنگ زدن به خودرو های درحال حرکت ، عادی‌ترین وساده‌ترین آنهاست .

عکس‌از: مرتضی‌خاکی

آگهی مناقصه
نوبت دوم

یکان هوائی تبریز ۲۰ قلم لوازم مصرفی باغبانی مورد نیاز یکساله خود را از طریق مناقصه خریداری مینماید .

پیشنهاد دهندگان میتوانندبامراجعه به یکان‌هوائی تبریز واقع در جاده آذر شهر برگ شرایط ومشخصات دریافت و پیشنهاد خود را بر طبق مفاد مندرج در برگ شرایط تنظیم نموده وتاساعت۱۴ روز ۲۹ر۳ر۲۵۳۵بدفتر آجودانی یکان هوائی تبریز تسلیم‌ورسید دریافت نمایند.

پیشنهادات رسیده در ساعت ۹صبح ۳۰ر۳ر۲۵۳۵ درحضور پیشنهاد دهندگان باز و برنده مناقصه تعیین خواهد شد.

یکان هوائی تبریز

چهل سال قبل درهمین روز

توخاچفسکی و۷ژنرال رشوروی اعدام شدند

مسکو ـ رسما اطلاع داده میشود سرلشگر توخاچفسکی و هفت ژنرال به اسامی ذیل: سرتیپ‌یاکیر، سرتیپ‌اوبرویچ، سرتیپ کرگ ، سرتیپ ایدمن، سرتیپ‌فلامن، سرتیپ پریماکف و سرتیپ پونتا که دوروزقبل ازطرف دیوان عالی محاکمات ارتش شوروی محکوم‌بمرگ شده بودند ، دیروز اعدام شدند . این عده به جنایت علیه رژیم بلشویسم متهم بودند و مطابق قانون اول دسامبر ۱۹۳۵ کسانی که به این‌اتهام محاکمه میشوند یا بایدتبرئه و یا اعدام شوند.

استالین تردید نکرد

استالین

مسکو ـ رسما اطلاع داده میشود که‌متهمین در جریان محاکمه به‌کلیه اتهامات وارده اعتراف کرده و بنابراین خلع درجه و اعدام شدند. استالین در کمال قدرت و سرعت به عملیاتی که‌مبنی برتصفیه‌کشور از مامورین نالایق میباشداقدام نموده و هرچند که محکوم شدگان‌خدمات‌شایانی به‌کشور نموده بودند ولی استالین در قلع و قمع آنها کمترین تاملی را جایز ندانست . از پاریس اطلاع میدهند که روزنامه «اومانیته» نماینده افکار کمونیستهای فرانسه‌اعلامیه‌ای انتشار داده وضمن آن‌عملیات خائنین ارتش سرخ را مورد نکوهش قرار داده و ازحسن مراقبت و بیداری استالین تمجید کرده است .

شکافتن حلقه آهنین

والانس ـ وزارت دفاع‌ملی اطلاع میدهد که شورشیان در چند نقطه حلقه آهنین پیرامون «بیلبائو» را شکستهو ارتفاعات نزدیک‌شهررا تصرف نموده‌اند .علی‌رغم پیمان عدم مداخله‌که قرارداد تمسخرآمیز ظالمانه‌ای بیشتر نیست وزیان آنهم تنها متوجه دولت‌رسمی اسپانیا میگردد . شورشیان اسپانیا در طی چند ماه اخیر هواپیماهای خویش را چهار برابر کرده و از دو کشور خارجه لاینقطع هواپیما و توپ‌و اسلحه خودکار دریافت داشته و اسلحه مزبور از سرحد پرتقال و با کشتی‌هائی که دارای دو گذرنامه استو در دریا پرچم خارجه و در مناطق تحت بازرسی پرچم اسپانیا را برمی‌افرازند به خشکی حمل میشود.

مدافعه از شهر

بایون ـ شورشیان برای حمله به بیلبائو چندین هزار نفر سرباز تمرکز داده و عده معتنابهی توپ که دارای همه قسم کالیبر است تدارك نموده‌اند. معهذااداره‌مطبوعات حکومت «باسک» رسما اطلاع میدهد که هیئت وزراء تحت ریاست «اکوئیر»تصمیم‌گرفته‌اند برای مدافعه از شهر کشاکان دربیلبائو اقامت داشته باشند. «اکوئیر» نامه‌ای بعنوان«آدن» وزیر امور خارجه انگلیس نوشته و درخواست کرده است قبل از تخلیه اهالی غیر نظامی از ویران کردن شهر مزبور جلوگیری بعمل اید . ضمنا دولت انگلیس اظهار امیدواری کرده است که‌ژنرال فرانکو تهدید خود را بموقع عمل درنیاورد .

مرگ ستاره نامی سینما

لوس‌آنجلس ـ محافل‌سینما درنتیجه فوت «جین‌هارلو» ستاره معروف‌که‌براثرمسمومیت خون بوسیله ادرار «اورمی» بدرود حیات گفته سوگوار شده‌اند ، فقید مزبور نخستین کسی بود که استعمال‌گیسوی صاف و براق را درمیان زنان باب کرد و فقط بیست و شش سال داشت. بقراریکه مشهور است جین‌هارلو موهای‌قشنگ و خرمائی رنگ خود را به مبلغ هیجده میلیون شلینگ اتریشی بیمه کرده بود.

« نقل از اطلاعات ۲۳خرداد ۱۳۱۶ ـ ۱۲ ژوئن ۱۹۳۷ »

LA SOUDURE AUTOGENE FRANCAISE

SAF

جوشکاری با ساف

شرکت مهندسی برق ایران

آخرین تحولات فنی را در صنعت جوشکاری معرفی می‌نماید.

رکتیفایرهای جوشکاری ساف

مدل سافِکس سی
Safex C
باکلیه وسائل ـ آماده به کار

سافِکس سی ۱ ۲۰۰ آمپر
سافِکس سی ۲ ۳۰۰ آمپر
سافِکس سی ۳ ۵۰۰ آمپر

مزایای رکتیفایرهای جوشکاری ساف :

- امکان جوشکاری باانواع الکترودها وبرای کلیه فلزات
- باصدای خیلی کم.
- مصرف برق بدون بار (دستگاه روشن) چهاربرابر کمتراز ژنراتورهای جوشکاری است .
- بازدهی بیشتروباصرفه‌تراز دستگاههائیکه‌ازدوالکتروموتورترکیب شده‌اند .
- دارای سیستم حفاظت حرارتی درمقابل حرارت اضافی .
- بعلت نداشتن قسمتهای متحرک احتیاج به‌حداقل لوازم یدکی وقطعات مصرفی را دارد .
- امکان بهم بستن چند دستگاه بطورموازی برای قدرت چند برابر .

یکسال ضمانت ـ خدمات بعداز فروش ـ نصب و آموزش

I.E.E.Co 2

SAF

ساف بهترین درجوشکاری، انواع جوش بهتر با ساف
شرکت مهندسی برق ایران

SAF

نمایشگاه و مرکز سرویس :
خیابان شاهرضا بین میدان فردوسی و چهارراه کالج شماره ۲۴۹ ـ تلفن ۲ـ ۶۶۴۵۴۱

گزارش داخلی

دراصفهان جمعیت ملی مبارزه باسیگار تشکیل شد :

معتادان به‌سیگار میتوانندعضو جمعیت مبارزه باسیگار شوند

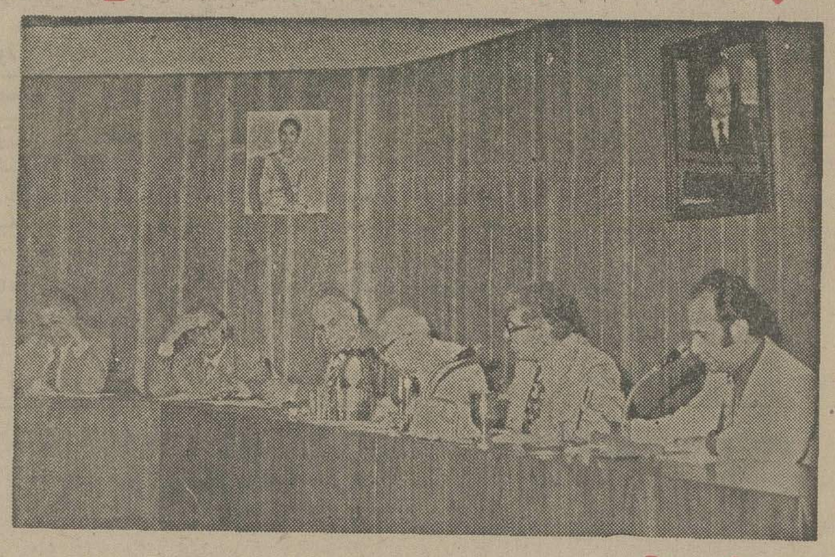

گوشه‌ای از نخستین جلسه جمعیت ملی مبارزه با سیگار اصفهان

برای ترک سیگار وپیشگیری از اعتیاد به سیگار مخصوصا بین جوانان، یک‌جمعیت ملی مبارزه باسیگار در اصفهان بوجود آمده است .

خبرنگار اطلاعات در اصفهان گزارش داد: بمنظور اعلام موجودیت جمعیت ملی‌مبارزه‌با سیگار در اصفهان جلسه‌ای در سالن جدید اجتماعات دانشگاه اصفهان تشکیل شد که در آن چند نفر از استادان دانشگاه ، فرماندار ، مدیر کل اطلاعات و جهانگردی، سرپرست شهرداری اصفهان و عده‌ای از بازرگانان و افراد نیک‌اندیش این‌شهرستان شرکت داشتند .

در این جلسه خط‌مشی‌جمعیت ملی مبارزه باسیگار تعیین و اساسنامه کار آن تدوین شد . بموجب اساسنامه جمعیت ملی مبارزه با سیگار حتی کسانی‌که معتاد به سیگار هستند چنانچه متعهدترک سیگار شوند ، می توانند عضویت این جمعیت را بپذیرند .

وظایف اعضاء جمعیت مذکور که در راه هدف انسانی تلاش می‌کنند ، افتخاری است و در این جلسه‌درزمینه مواداساسنامه تبادل‌نظر شد و پیشنهاد های اصولی مورد توجه قرار گرفت. در جلسه آینده اعضای هیات موسسان جمعیت ملی مبارزه با سیگار در اصفهان که هفته‌آینده تشکیل خواهد شد،هیات مدیره و مدیر عامل جمعیت برگزیده می‌شوند .

۱۰ طرح پژوهشی پاکسازی محیط زیست دراصفهان اجرا میشود

رئیس کمیته محیط زیست دانشگاه اصفهان‌درمراسمی که‌بمناسبت روزجهانی محیط‌زیست‌درتالار پهلوی‌دانشگاه اصفهان برگزار شد اظهار داشت: بسیاری از دانشمندان جهان آینده هستی بشررا منوط به سالم بودن وحفاظت محیط زیست میدانند .

دانشمندان وکارشناسان، خطرات ناشی از آلودگی محیط زیست وتخریب طبیعت را تاحدود کمبود مواد غذائی، کمبود انرژی وانفجار جمعیت و حتی بیشتر از اینها خطرناک می‌شمارند وبهمین جهت پیش‌از آنکه‌زنگ خطر واقعی دراین زمینه بصدا درآید، درایران مطالعات وپژوهشهائی شروع شده واقداماتی صورت گرفته‌است .

دکتر آریاوند ضمن عنوان این مطلب اضافه کرد : در دانشگاه اصفهان ازلحاظ فعالیتهای پژوهشی دراین زمینه بیش از ده‌طرح برای بررسی رودخانه‌زاینده‌رود در دست اجرا می‌باشد. این طرحهای پژوهشی شامل بررسیهای گوناگون آب زاینده رود از نظر فیزیکی ، شیمائی، بیولوژیکی وآلودگیهای صنعتی و بهداشتی گیاهان وجانوران میباشد که توسط استادان دانشگاه اصفهان صورت می‌گیرد ودهها‌طرح‌پژوهشی نیز بصورت پایان نامه تحصیلی دراین زمینه توسط دانشجویان در دست انجام است که بعضی از آنها نتایج بسیار جالبی دربر دارد .

خبرنگار اطلاعات دراصفهان گزارش داد پس از سخنان رئیس کمیته محیط زیست دانشگاه اصفهان‌آقای دکتر جناب یکی دیگر از استادان اظهار داشت: آلودگی آب رودخانه‌ها بمسموم نباتی، روی دستگاه تناسلی تاثیر میگذارد ومردها را عقیم میکند .

در پایان این مراسم جوائز محیط‌بانان و شکاربان های اصفهان توزیع شد .

نیروی دریائی شاهنشاهی

«آتیه درخشان برای جوانان دیپلمه در کادر همافری نیروی دریائی شاهنشاهی»

اعزام بخارج

نیروی‌دریائی شاهنشاهی‌ازبین‌دیپلمه های ریاضی و طبیعی تعدادی داوطلب باشرایط زیر جهت کادر همافری استخدام و برای آموزش بکشورآمریکا اعزام مینماید .

۱ـ شرایط :

الف ـ تابعیت دولت شاهنشاهی ایران
ب ـ متدین به‌یکی از ادیان (اسلام ـمسیحی‌ـکلیمی ـزرتشتی)
پ ـ دارا بودن دیپلم کامل متوسطه در یکی ازرشته‌های‌ریاضی ـ طبیعی
ت ـ داشتن حداکثر سن ۲۴ سال در صورت‌انجام‌خدمت‌زیرپرچم ۲۵ سال
ث ـ داشتن صحت مزاج و تناسب اندام برطبق گواهی‌بهداری نیروی دریائی شاهنشاهی
ج ـ نداشتن پیشینه بد
چ ـ نداشتن همسر و افراد تحت تکفل
ح ـ شرکت در آزمایشات روانسنجی و استعداد

۲ـ امتیازات :

الف ـ داوطلبان دوره تعلیمات نظامی را بمدت۱۳هفته د رپایگاه دریائی بندر پهلوی وبمدت ۲۴ هفته دوره زبان را در مرکز آموزش زبان نیروی دریائی‌شاهنشاهی و آمریکا ویك دوره تخصصی ۱۵ ماهه در امریکا طی خواهند نمود و در طول مدت تحصیل از هزینه زیست ـپوشاك ـفوق‌العاده روزانه خارج‌از کشور بارز و ماهیانه مبلغ ۸۰۰۰ ریال حقوق استفاده‌خواهند نمود باضافه فوق‌العاده سختی خدمت .
ب ـ هنرجویان پس از موفقیت در آزمایشات نهائی‌به درجه همافر سومی مفتخر و ترفیعات‌بعدی‌آنهابرابر قانون همافری ارتش شاهنشاهی خواهد بود .
پ ـ فارغ‌التحصیلان افتخار خدمت در ناو های‌نیروی دریائی شاهنشاهی داشته وازپاداش‌سالیانه ـ پس‌انداز تامین آتیه ـمنازل سازمانی نیروی دریائی‌شاهنشاهی درمان رایگان ـ استفاده از فروشگاه های ارتش وازسایر تسهیلات کادر نظامی استفاده خواهند نمود

۳ـ ثبت نام :

الف ـ داوطلبین برای کسب اطلاعات بیشتر وثبت‌نام می توانند همه‌روزه باستثنای روزهای‌پنجشنبه وجمعه دربین ساعات اداری با در دست داشتن مدارك‌مسروحه زیر به مدیریت استخدام‌واقع‌درخیابان‌سپهبد زاهدی جنب مسجدالرحمن ساختمان معاونت پرسنلی نیروی دریائی شاهنشاهی مراجعه نمایند .
ب ـ داوطلبینی که مایلند کتبا ثبت‌نام نمایند می‌توانند مدارك موردنیاز را باپست سفارشی به آدرس مزبور ارسال تا چنانچه واجد شرایط شناخته شدندجهت شرکت در آزمایشات لازمه از آنان دعوت بعمل آید .

۴ـ مدارك مورد نیاز :

الف ـ یکبرك فتوبی دیپلم یا گواهی‌نامه ششم‌متوسطه
ب ـ دوبرك فتوکپی یاروبوشت شناسنامه
پ ـ دو قطعه عکس ۴ × ۶
ت ـ آدرس کامل باکروکی محل

م‌الف ۱۵۸۴

آگهی استخدام کارآموزافزارمندی

نیروی هوائی شاهنشاهی بمنظور تکمیل کادرافزارمندی خود تعدادی کارآموز واجد شرایط برای پایگاه های جنوب و بنادر و جزایرخلیج فارس‌استخدام‌می‌نماید داوطلبین در مدت ۲ سال کارآموزی از کمك هزینه تحصیلی (درسال اول ماهانه ۴۰۰۰ ریال ودر سال دوم ماهانه ۵۰۰۰ ریال) و از تسهیلات‌شبانه روزی استفاده نموده و پس از طی دوره مربوطه وگذراندن آزمایش درتخصص های‌مختلف پست‌افزارمند دائم استخدام و از مزایای طبقه و درجه مربوطه‌استفاده‌خواهند نمود .
داوطلبین واجد شرایط می توانند جهت ثبت‌نام از تاریخ ۱۵ر۳ر۲۵۳۵ الی ۳۰ر۳ر۲۵۳۵ همه روزه باستثناء پنج‌شنبه وجمعه وایام تعطیل از ساعت ۷ صبح الی ۱۲ با در دست داشتن مدارك لازم بکارگزینی پایگاه چهارم مستقل شکاری (دزفول) مراجعه نمایند .

شرایط استخدام

۱ـ تابعیت دولت شاهنشاهی ایران .
۲ـ دارا بودن صحت مزاج طبق گواهی بهداری نیروی هوائی شاهنشاهی .
۳ـ نداشتن سوء پیشینه .
۴ـ سن داوطلبان از ۱۴ سال کمتر و از ۲۵ سال بیشتر نباشد .
۵ـ داوطلبین واجد شرایط در بند ۴ که خدمت‌وظیفه عمومی را انجام نداده‌اند پس از استخدام در مقابل سپردن تعهد ۷ سال خدمت در مناطق بدآب وهواو ده سال در مناطق خوش‌آب و هوا از خدمت‌وظیفه عمومی معاف خواهند بود .
۶ـ متدین به یکی از ادیان (مسلمان ـمسیحی ـزردشتی ـ کلیمی).
۷ـ دارندگان برك خاتمه ویا معافی از خدمت زیر پرچم (باستثناء معافیت پزشکی) مقدم خواهند بود.
۸ـ دارا بودن گواهی نامه سال سوم متوسطه و یا پایان نامه‌دوره سه‌سال راهنمائی (فارغ‌التحصیلان مدارس حرفه‌ای و دارندگان مدارك بالاتر در صورت تساوی شرایط حق تقدم خواهند داشت) .

مدارك مورد نیاز

۱ـ عین شناسنامه عکس‌دار و فتوکپی آن .
۲ـ عین مدرك تحصیلی و فتوکپی آن .
۳ـ عکس ۴ × ۶ چهارقطعه.

م الف ۴۶۶۸

آگهی فروش نوزاد وبچه ماهی علفخوار

سازمان تحقیقاتی شیلات ایران از تاریخ درج آگهی تا ۱۵ روز دیگر میتواند تعدادی‌نوزاد ماهی‌علفخوار و از ۱۵ تیر ماه جاری تعدادی بچه‌ماهی‌علفخوار از جنس آمورو‌سفیدبطول ۳ سانتیمتر یا بیشتر در اختیار علاقمندان پرورش ماهی قرار دهد ، ماهیهای تولید شده توسط این سازمان در برخی‌ازشرایط شمال ایران در سن ۱۹ ماهگی به ۷۰۰ر۰ کیلوگرم رسیده‌اند . طالبین نوزاد یا بچه ماهی می توانند مستقیما بسازمان‌تحقیقاتی شیلات ایران مراجعه و یا به نشانی صندوق پستی ۶۶ـ بندرپهلوی مکاتبه و یا با تلفن ۲۰۶۶ـ تماس حاصل نمایند . کلیه اطلاعات لازم در مورد پرورش این ماهی از طریق سازمان تحقیقاتی‌دراختیار علاقمندان قرار خواهدگرفت

آ ـ ۲۱۹۹

صاحبان صنایع وبازرگانان کشور

الاتحاد

تنها مجله عربی زبان ایران از کروه نشریات موسسه اطلاعات باداشتن نمایندگی در ۱۲ کشور عربی، روزهای شنبه منتشر میشود

بمناسبت سالگرد برنامه حمایت ازخانواده‌های بی‌سرپرست

بلیط های مخصوص بخت آزمائی

باجوایز استثنائی

ب.ام.و
اتومبیل ب.ام.و ۳۲۰
مدل ۱۹۷۶

دوردنیابا پان آمریکن
بلیط سفر بدور دنیا با هواپیمائی
پان امریکن باضافه ۵۰۰۰ دلار

قالی تبریز
قالی ۱۲ متری ، طرح شیخ صفی

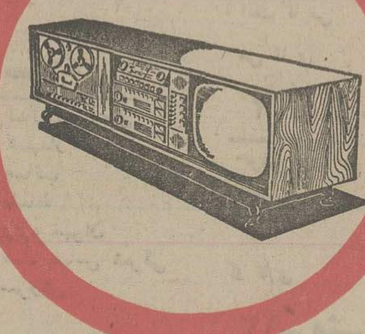

تلویزیون رنگی
با رادیوگرام وضبط‌صوت استریو
باضافه

۱,۲۰۰,۰۰۰ تومان پول نقد

این بار، شما با خرید بلیطهای مخصوص بخت‌آزمائی ، هم از جوایز استثنائی‌این سری بلیط بهره‌مند میشویدوهم دربرنامه انسانی‌حمایت از خانواده های بی‌سرپرست ، بسهم خود شرکت می کنید.

بلیطهای بخت‌آزمائی باجوایزاستثنائی درسراسرکشورمنتشرشد

اطلاعیه سازمان سنجش آموزش کشور

درباره توزیع کارت‌های ورودی داوطلبان شرکت در آزمایش همگانی سال ۲۵۳۵ شاهنشاهی

(ویژه داوطلبان دیپلمه سابق ـ حوزه‌های دانشگاهی)

داوطلبان دیپلمه سال‌های قبل، برای دریافت کارت ورودی، باید با در دست داشتن عین دیپلم کامل متوسطه یاجواز قبولی عکس‌دار امتحانات نهائی ششم متوسطه شخصا در یکی از شهرهای (تهران ،اصفهان، اهواز ، تبریز ،رضائیه ، شیراز و مشهد) که در برگ درخواست خود به عنوان حوزه امتحانی دانشگاهی انتخاب کرده‌اند ، باتوجه به حرف اول نام خانوادگی به شرح‌زیر به محل های تعیین شده مراجعه کنند :

۱ـ چگونگی توزیع کارت های ورودی داوطلبان دیپلمه سابق که حوزه امتحانی خود را تهران انتخاب کرده‌اند :

حرف اول نام خانوادگی	تاریخ توزیع کارت	ساعت توزیع کارت	محل توزیع کارت	نشانی محل
الف (الف)تا الف (س)	چهارشنبه ۲۶ر۳ر۳۵	۷ تا ۱۲	دانشکده علم وصنعت ایران	نارمك
الف (ش)تا الف (ی)	چهارشنبه ۲۶ر۳ر۳۵	۱۴ تا ۱۹	دانشکده علم وصنعت ایران	نارمك
ب	پنجشنبه ۲۷ر۳ر۳۵	۷ تا ۱۲	دانشکده علم وصنعت ایران	نارمك
پ ـ ت	پنجشنبه ۲۷ر۳ر۳۵	۱۴ تا ۱۹	دانشکده علم وصنعت ایران	نارمك
ث ـ چ ـ ح	چهارشنبه ۲۶ر۳ر۳۵	۷ تا ۱۲	دانشگاه تهران	خیابان شاهرضا
خ ـ د	چهارشنبه ۲۶ر۳ر۳۵	۱۴ تا ۱۹	دانشگاه تهران	خیابان شاهرضا
ذ ـ ر ـ ز	پنجشنبه ۲۷ر۳ر۳۵	۷ تا ۱۲	دانشگاه تهران	خیابان شاهرضا
س ـ ش	پنجشنبه ۲۷ر۳ر۳۵	۱۴ تا ۱۹	دانشگاه تهران	خیابان شاهرضا
ص ـ ض ـ ط ـ ظ	چهارشنبه ۲۶ر۳ر۳۵	۷ تا ۱۲	دانشگاه صنعتی آریامهر	خیابان آیزنهاور
ع ـ غ	چهارشنبه ۲۶ر۳ر۳۵	۱۴ تا ۱۹	دانشگاه صنعتی آریامهر	خیابان آیزنهاور
ف ـ ق	پنجشنبه ۲۷ر۳ر۳۵	۷ تا ۱۲	دانشگاه صنعتی آریامهر	خیابان آیزنهاور
ك ـ گ ـ ل	پنجشنبه ۲۷ر۳ر۳۵	۱۴ تا ۱۹	دانشگاه صنعتی آریامهر	خیابان آیزنهاور
م (الف) تام (ظ)	چهارشنبه ۲۶ر۳ر۳۵	۷ تا ۱۲	دانشگاه ملی ایران	اوین
م(ع) تام (ی)	چهارشنبه ۲۶ر۳ر۳۵	۱۴ تا ۱۹	دانشگاه ملی ایران	اوین
ن	پنجشنبه ۲۷ر۳ر۳۵	۷ تا ۱۲	دانشگاه ملی ایران	اوین
و ـ ه ـ ی	پنجشنبه ۲۷ر۳ر۳۵	۱۴ تا ۱۹	دانشگاه ملی ایران	اوین

۲ـ چگونگی توزیع کارت های ورودی داوطلبان دیپلمه سابق که یکی از شهرستانها را به عنوان حوزه امتحانی انتخاب کرده‌اند :

الف ـ محل توزیع کارت های ورودی داوطلبان دیپلمه سابق که یکی از شهرستانهای اصفهان،اهواز ، تبریز ، رضائیه ، شیراز و مشهد را به عنوان حوزه امتحانی خود انتخاب کرده‌اند به‌ترتیب عبارتند از :
(در اصفهان ، دانشگاه اصفهان) ـ (دراهواز ، دانشگاه جندی شاپور) ـ (در تبریز ، دانشگاه آذرآبادگان) (دررضائیه،دانشکده کشاورزی‌ودامپروری)ـ (درشیراز ، دانشگاه پهلوی) و (در مشهد ،دانشگاه فردوسی)

بـ تاریخ وساعت توزیع کارت های ورودی داوطلبان حوزه های امتحانی شهرستانها براساس حرف اول نام خانوادگی به شرح‌زیر می‌باشد :

حرف اول نام خانوادگی	تاریخ توزیع کارت	ساعت توزیع کار
الف تا ح	چهارشنبه ۲۶ر۳ر۳۵	۷ تا ۱۲
خ تا ص	چهارشنبه ۲۶ر۳ر۳۵	۱۵ تا ۱۹
ض تا ل	پنجشنبه ۲۷ر۳ر۳۵	۷ تا ۱۲
م تا ی	پنجشنبه ۲۷ر۳ر۳۵	۱۵ تا ۱۹

تذکر های مهم :

۱ـ هرداوطلب در تاریخ‌و ساعات تعیین شده‌باید شخصا برای دریافت کارت ورودی خود مراجعه کند.
۲ـ تاریخ آزمایش همگانی روز جمعه ۲۸ر۳ر۳۵ می‌باشد .
۳ـ داوطلبان شرکت در آزمایش همگانی به دوگروه تقسیم شده‌اند ، آزمایش گروه اول از ساعت ۸ صبح و آزمایش گروه دوم از ساعت۴ بعداز ظهرشروع میشود . داوطلبان گروه صبح بایدقبل از ساعت ۷ بامداد و داوطلبان گروه بعداز ظهر باید قبل از ساعت ۳ بعداز ظهر در محل آزمایش حاضر باشند .
۴ـ کارت های ورودی گروه صبح به رنك نخودی وازشماره ۱۰۰۰۰۱ تا ۲۷۵۰۰۰ وکارت های ورودی گروه بعداز ظهر به رنك آبی واز شماره ۲۷۵۰۰۱ تا ۴۰۰۰۰۰ می باشد .
۵ـ داوطلبان هرگروه باید منحصرا در جلسه امتحانی مشخص شده روی کارت ورودی خود (جلسه صبح‌یا جلسه بعداز ظهر) درآزمایش همگانی شرکت کنند .
۶ـ محل آزمایش‌همگانی داوطلبان، درراهنمائی که همراه باکارت ورودی به آنان داده خواهد شد ، تعیین شده است .
۷ـ به داوطلبان موکداتوصیه‌می شودکه«راهنمای تکمیلی داوطلبان ورود به آموزش عالی» را همراه کارت‌ورودی خود دریافت دارند و حتما آنرا مطالعه‌کنند.

اطلاعیه سازمان سنجش آموزش کشور

درباره توزیع کارت‌های ورودی داوطلبان شرکت در آزمایش همگانی سال ۲۵۳۵ شاهنشاهی

(ویژه دانش آموزان وداوطلبان آزاد «متفرقه» امتحانات نهائی سال جاری)

به اطلاع کلیه دانش آموزان و داوطلبان آزاد امتحانات نهائی خرداد ماه سال ۲۵۳۵ شاهنشاهی که‌برای شرکت در آزمایش همگانی مدارك خودرا به‌سازمان سنجش آموزش کشور ارسال داشته‌اند ، می رساند که برای دریافت کارت‌ورودی شرکت‌درآزمایش همگانی‌باید شخصاباردر دست‌داشتن‌شناسنامه عکس‌دار یاگواهی عکس‌دار دبیرستان یا هنرستان در روز های چهارشنبه ۲۶و پنجشنبه ۲۷ خرداد ماه از ساعت۷ تا ۱۲ صبح و۲ تا ۷بعداز ظهر به شرح‌زیر به محل های تعیین شده مراجعه کنند :

۱ـ تهران

حرف اول نام خانوادگی	محل توزیع کارت	نشانی محل
الف (الف) تا الف (ش)	دبیرستان رضاشاه کبیر	خیابان حافظ ، جنب تالار فرهنك
الف (ص) تا الف (ی)	دبیرستان البرز	خیابان شاهرضا ، چهارراه کالج
ب	دبیرستان هدف شماره (۲) دختران	خیابان جامی ، خیابان‌کسری
پ ـ ت	هنرستان صنعتی تهران	خیابان قوام السلطنه ، مقابل کتابخانه ملی
ث ـ چ ـ ج	دبیرستان آذرشماره۳دختران	خیابان کریم خان زند ،تقاطع بهجت‌آباد
ح	دبستان فردوسی	خیابان تخت جمشید ، جنب اداره کل آموزش وپرورش
خ ـ د	دبیرستان آزرم	دروازه شمیران ، خیابان خورشید
ذ ـ ز	دبیرستان اسدی	خیابان ژاله ، چهارراه آب سردار
ژ ـ س ش	دبیرستان ۲۵ شهریور دبیرستان دکترولی‌اله نصر	خیابان ایرانشهر جنوبی خیابان تخت جمشید ،خیابان سهیل
ص ـ ض ـ ط ـ ظ	دبیرستان دارالفنون	خیابان ناصر خسرو
ع	دبیرستان شاهدخت	خیابان شاه‌آباد
غ ـ ف	دبیرستان هدف شماره ۳ پسران	خیابان ژاله ، جنب‌بیمارستان شفا
ق ـ ك (الف) تا ك(ش)	دبیرستان شرف	خیابان منیریه ، ترجمان شمالی
ك (ص) تا ك(ی)ـ گ ـ ل	دبیرستان رهنما	خیابان امیریه، خیابان‌منیریه
م (الف) تا م (ش)	دبیرستان‌دکتر فرخ‌روپارسای	یوسف‌آباد ، میدان فرهنك
م (ص)تا م (ی)	مدرسه پیروزی نفت	یوسف آباد، میدان فرهنك
ن	دبیرستان ادیب	خیابان فردوسی، کوچه‌اتابك
و ـ ه ـ ی	دبیرستان جاویدان	خیابان شاهرضا، اول‌خیابان صبای شمالی

۲ـ آبادان

حرف اول نام خانوادگی	محل توزیع کارت	نشانی محل
الف تا ج	دبیرستان امیرکبیر	بوارده شمالی
چ تا ش	دبیرستان سپهر	خیابان‌عروسیه
ص تا ل	دبیرستان رازی	میدان مجسمه
م تا ی	دبیرستان فرخی	ایستگاه ششم فرح‌آباد

۳ـ اصفهان

حرف اول خانوادگی	محل توزیع کارت	نشانی محل
الف تا پ	دبیرستان هراتی	خیابان کمال اسماعیل
ت تا خ	هنرستان صنعتی شماره (۱)	خیابان شهناز
د تا س	دبیرستان صائب	خیابان صائب
ش تا غ	دبیرستان صارمیه	خیابان نشاط
ف تا ل	دبیرستان حافظ	فلکه دروازه تهران
م	دبیرستان نشاط	خیابان شاه عباس شرقی
ن تا ی	هنرستان صنایع‌روستائی	خیابان سروش

٤ـ اهواز

حرف اول نام خانوادگی	محل‌توزیع‌کارت	نشانی محل
الف تا چ	دبیرستان دکتر حسابی	امانیه ، خیابان کورش
چ تا س	دبیرستان بهار	خیابان کورش
ش تا ل	دبیرستان جامع پسران	خیابان حافظ
م تا ی	سالن کورش	جنب‌اداره کل‌آموزش‌وپرورش

۵ـ بابل

حرف اول نام خانوادگی	محل توزیع کارت	نشانی محل
الف تا ش	دبیرستان شاهپور	میدان۹ فرمان
ص تا ی	استادیوم ورزشی	خیابان پهلوی

٦ـ تبریز

حرف اول نام خانوادگی	محل توزیع کارت	نشانی محل
الف تا چ	دبیرستان‌الهی	خیابان پهلوی
چ تا س	دبیرستان دهقان	خیابان دانشسرا و خاقانی
ش تا ل	دبیرستان منصور	خیابان پهلوی
م تا ی	دبیرستان ایراندخت	خیابان فردوسی

۷ـ رشت

حرف اول نام خانوادگی	محل توزیع کارت	نشانی محل
الف تا ح	دبیرستان شاهپور	خیابان شاهپور
د تا ق	دبیرستان رضاشاه‌کبیر	خیابان شاهپور
ك تا ی	دبیرستان محمد رضاشاه	پل‌عراق

۸ـ رضائیه

حرف اول نام خانوادگی	محل توزیع کارت	نشانی محل
الف تا خ	دبیرستان رضاشاه کبیر	خیابان پهلوی
د تا ق	دبیرستان ابن سینا	خیابان زنکنه
ك تا ی	دبیرستان دخترانه مهر	خیابان بهارستان

۹ـ ساری

حرف اول نام خانوادگی	محل توزیع کارت	نشانی محل
الف تا ش	دبستان پسرانه کاظم خاوری	خیابان فرح پهلوی
ص تا ی	دبستان پسرانه محمد رضا شاه	ابتدای خیابان فرح‌آباد

۱۰ـ شیراز

حرف اول نام خانوادگی	محل توزیع کارت	نشانی محل
الف تا پ	دبیرستان شاهپور	خیابان زند
ت تا خ	دبیرستان محمد رضاشاه	فلکه ولیعهد
د تا ش	دبیرستان پیرنیا	فلکه ولیعهد
ص تا ق	دبیرستان نمازی	خیابان نمازی
ك تا م	دبیرستان حاج قوام	خیابان قاآنی
ن تا ی	دبیرستان رضاشاه	خیابان زند

۱۱ـ کرمان

حرف اول نام خانوادگی	محل توزیع کارت	نشانی محل
الف تا س	دبیرستان بهمنیار	خیابان شاهپور
ش تا ی	دبیرستان ابوریحان	خیابان جم

۱۲ـ کرمانشاهان

حرف اول نام خانوادگی	محل توزیع کارت	نشانی محل
الف تا خ	دبیرستان تیسفون	خیابان سعدی
د تا ق	دبیرستان شاهپور	خیابان شاهپور ، خیابان دولتشاه
ك تا ی	دبستان سعدی	جنب استانداری

۱۳ـ مشهد

حرف اول نام خانوادگی	محل توزیع کارت	نشانی محل
الف تا پ	دبستان فرهنك	خیابان مهران(میدان‌دوچرخه)
ت تا ذ	دبستان طاهر	خیابان سناآباد
ر تا ظ	مرکز مشاوره راهنمائی	خیابان استانداری
ع تا ل	مدرسه‌راهنمائی‌سلمان‌فارسی	خیابان ابومسلم
م	دبیرستان فردوسی	خیابان فردوسی
ن تا ی	دبستان ابن سینا	خیابان خسروی

۱۴ـ سایر شهر ها

داوطلبان برای اطلاع از محل های توزیع کارت‌ورودی در شهرهای دیگر باید به ادارات آموزش و پرورش [illegible]

۱۵ـ محل هائیکه به علت کمی تعداد داوطلب درحوزه‌های‌شهری نزدیك ادغام شده‌اند :

داوطلبان این قبیل محل ها باید برای دریافت کارت ورودی وشرکت در آزمایش همگانی‌درشهری که‌تعیین شده است به محل های مذکور دربند های ۱٤گانه‌فوق مراجعه کنند .

استان آذربایجان شرقی : ایلخچی و خسروشاه به اسکو ، جلفا و گرگر به علمدار ، خامنه وطسوج به شبستر ، زنوز به‌مرند ، سراسکند و هشترود به میانه ، سردرود به تبریز ، ملکان به مراغه ، نمین‌به اردبیل ، هریس به اهر

استان‌آذربایجان غربی : پیرانشهر و اشنویه به نقده فیرورق‌وقره‌ضیاءالدین به‌خوی

استان اصفهان : چادگان و فریدن و فریدون‌شهر به‌داران ، خور به نائین ، خورزق‌و دستجردو میمه‌به‌اصفهان درچه‌پیاز به‌همایونشهر، زواره به اردستان ، سمیرم به شهرضا ، لنجان به ریز (زرین‌شهر)

استان ایلام : مهران به ایلام

فرمانداری کل بویراحمد : بویر احمد سردسیربه یاسوج، دو گنبدان ودهدشت به کچساران

استان چهارمحال‌بختیاری : سامان وفرخ‌شهر به شهرکرد

استان خراسان : بجستان وبیدخت و قاینات وکاخك‌به کناباد ، تایباد به تربت‌جام درود به نیشابور، سرایان به فردوس ، فریمان به مشهد .

استان خوزستان : اینه به هفتگل ، دشت میشان به سوسنگرد ، رامشیر به رامهرمز ،شادگان به بندر ماهشهر، شوش به اندیمشك

استان زنجان : خرمدره وطارم علیا به زنجان

استان بنادر وجزایرعمان : گاوبندی به بندرلنگه

فرمانداری کل سمنان : سنگسر به سمنان

استان سیستان وبلوچستان: خاش به زاهدان ، بمپوروچاه‌بهار به ایرانشهر

استان فارس : ابرقو وبوانات وسوریان به آباده ، ارسنجان وزرقان وکوار ومرودشت به‌شیراز، اوزبه‌لار، میمند به فیروزآباد، ممسنی به‌نورآباد

استان کردستان: مریوان به‌سنندج

استان کرمان : بردسیر و شهداد و ماهان به‌کرمان

استان کرمانشاهان : پاوه و هرسین به کرمانشاهان ، کرند به شاه‌آبادغرب ، گیلانغرب به قصرشیرین

استان گیلان کلاچای ورحیم‌آباد وواجارگاه به رودسر ، شفت به فومن، طوالش به هشتپر ، کوچصفهان به رشت ، ماسال به صومعه‌سرا

استان لرستان ازنا به الیگودرز ، اشترنیان به بروجرد ، الشتروکوهدشت به‌خرم‌آباد

استان مازندران: خرم‌آباد مازندران به شهسوار ، فریدون کناربه بابلسر ، کلاردشت به چالوس ، کیاکلابه‌شاهی محمودآباد به آمل ، مینودشت به‌کنبد کاووس

استان مرکزی : اراداان وایوانکی به‌گرمسار ، آران به کاشان ، آشتیان به تفرش ، پیشوا به ورامین ، تاکستان به قزوین دلیجان و نراق‌به محلات ،رودهن‌به‌دماوند، ساوجبلاغ‌وشهریار به‌کرج، مامونیه به ساوه ، میگون به شمیران.

استان همدان : اسدآباد وبهار به‌همدان

استان یزد : اشکنروزارچو مهریزبه‌یزد ، میبدبه اردکان

تذکرهای مهم :

۱ـ هر داوطلب در تاریخ و ساعات تعیین شده باید شخصا برای دریافت کارت ورودی خود مراجعه کند .
۲ـ تاریخ آزمایش همگانی روز جمعه ۲۸ر۳ر۳۵ می‌باشد .
۳ـ داوطلبان شرکت درآزمایش همگانی دربعضی ازشهرها ، به‌علت کثرت تعداد ، به دوگروه تقسیم شده‌اند
آزمایش گروه اول از ساعت ۸ صبح‌و آزمایش‌گروه دوم از ساعت ٤ بعداز ظهر شروع می شود .داوطلبان گروه صبح باید قبل از ساعت ۷بامداد و داوطلبان گروه بعداز ظهر باید قبل از ساعت ۳ بعداز ظهر در محل آزمایش حاضرباشند .
٤ـ کارت های ورودی گروه صبح‌به رنك نخودی‌وازشماره ۱۰۰۰۰۱ تا ۲۷۵۰۰۰ وکارت های ورودی‌گروه بعد از ظهربه‌رنك آبی وازشماره ۲۷۵۰۰۱ تا۴۰۰۰۰۰می‌باشد
۵ـ داوطلبان هرگروه باید منحصرا در جلسه امتحانی مشخص شده روی کارت ورودی خود (جلسه صبح یا جلسه بعداز ظهر) در آزمایش همگانی شرکت کنند .
٦ـ محل آزمایش همگانی داوطلبان ، در راهنمائی که‌همراه باکارت ورودی به آنان داده خواهد شد،تعیین شده است .
۷ـ به داوطلبان موکدا توصیه‌می‌شود که«راهنمای تکمیلی داوطلبان ورودبه آموزش عالی »راهمراه کارت ورودی خود دریافت دارند وحتماآن‌را مطالعه کنند . م الف ٤۷٤۷

مسابقه بزرگ اطلاعات هفتگی

ایرانی، ایران را بشناس

بمناسبت آغاز نیم قرن دوم انتشار روزنامه اطلاعات

۱ اعزام دو نفر به خاور دور بمدت ۲۱ روز
با پرداخت ۱۲۰٫۰۰۰ ریال نقد برای خرید

۲ ۵۰ عدد سکه دو و نیم پهلوی طلا
برای ۵۰ نفر

۳ ۵۰ بلیط رفت و برگشت هواپیما
به مشهد
یا هر نقطه از ایران

با جوایز ارزنده و جالب:

مسابقه حاوی ده سئوال خواهد بود وکسانیکه مایل به شرکت در آن باشند از پنجشنبه ۳ تیر تا چهارشنبه ۹ تیر به ویژه نامه‌های ۲۸ هزار روز تاریخ ایران و جهان که ضمیمه روزنامه اطلاعات منتشر میشود مراجعه خواهند نمود

ما از شما دعوت میکنیم برای شرکت در این مسابقه عظیم و اطلاع کامل از شرایط آن به اطلاعات هفتگی مراجعه کنید.

آگهی استخدام استادیار و مربی

دانشگاه سپاهیان انقلاب ایران برای تکمیل اعضاء هیات آموزشی دانشکده مکاتبه‌ای تعدادی از دارندگان درجه دکترا و فوق لیسانس در رشته های : ریاضی ، فیزیك ، شیمی ،علوم،طبیعی (بیولوژی ـزمین شناسی)،زبان‌وادبیات فارسی ، اقتصاد وتعاون ،روانشناسی و علوم تربیتی ، زبان انگلیسی ، علوم اجتماعی ، علوم اداری و مدیریت رابرابر آئین‌نامه استخدام هیات علمی دانشگاه سپاهیان انقلاب ایران بطور رسمی یا پیمانی به عنوان استادیار و مربی استخدام می کند.

شرایط لازم برای داوطلبان عبارتست از:

۱ـ داشتن درجه دکترا برای داوطلبان مرتبه استادیاری
۲ـ داشتن درجه فوق لیسانس برای داوطلبان استخدام به‌عنوان مربی
۳ـ تسلط کافی به یکی از زبانهای خارجی «انگلیسی یا فرانسه »
٤ـ حداکثر سن برای داوطلبان مرتبه استادیاری ٤۰ و برای داوطلبان مرتبه مربی ۳۰ سال
۵ـ داشتن برك پایان خدمت یا معافیت دائم

داوطلبان واجد شرایط بالا برای ثبت نام می‌توانند فرم مندرج دراین آگهی را تکمیل کرده به انضمام مدارك مشروحه زیر تا بیستم تیر ماه ۲۵۳۵ به نشانی تهران ـصندوق پستی ۲۷۱۹ـدانشکده مکاتبه‌ای ـویا تهران ـ خیابان سهیل نرسیده به بلوار الیزابت ـ پلاك ۱۵ با پست سفارشی بفرستند .

الف ـ فتوکپی گواهی نامه های لیسانس ـ فوق‌لیسانس و دکترا
بـ فتوکپی پایان خدمت نظام وظیفه یا معافیت دائم
جـ فتوکپی ریز نمرات دوره‌لیسانس ـفوق لیسانس و دکترا
د ـ رساله دوره فوق‌لیسانس یا دکترا
هـ فتوکپی شناسنامه
وـ عکس ٤ × ٦ مربوط به سال ۲۵۳۵ دو قطعه

توضیح:

۱ـ به مدارك ناقص یا مدارکی که‌بعد از تاریخ بیستم تیرماه پست شده‌باشد ترتیب اثر داده‌نخواهدشد.
۲ـ برای مصاحبه ودرصورت لزوم امتحان‌ازداوطلبان کتبادعوت‌بعمل‌خواهد آمد. کسانی که‌پذیرفته شوند برابر آئین‌نامه استخدام هیات علمی دانشگاه سپاهیان انقلاب ایران استخدام‌خواهند شد.

درخواست استخدام

اینجانب ..... دارای درجه دکترا / فوق‌لیسانس در رشته .....
حائز شرایط مندرج درآگهی شماره ٤۸۹۱ دانشگاه سپاهیان انقلاب ایران ، باارسال مدارك لازم تقاضای استخدام عنوان استادیار / مربی را دارم وزبان خارجه‌ام انگلیسی / فرانسه می باشد .
نشانی کامل منزل یا محل سکونت
شماره تلفن

م الف ٦٤۵۳ ۱ـ۳ امضاء و تاریخ

«اطلاعیه اداره کل بهداری استان اصفهان»

در اجرای فرمان تامین بهداشت همگانی کلیه کودکان و نوجوانانی‌که به کودکستان‌ـ کلاسهای آمادگی ـ دبستان‌ـمدرسه راهنمائی و دبیرستان میروند علیه بیماریهای واگیر واکسینه خواهند شد. بموجب برنامه‌ای کهبا همکاری وزارت آموزش و پرورش ووزارت تندرستی و رفاه اجتماعی تنظیم شده ارائه شناسنامه بهداشتی که انجام واکسیناسیون های ضروری توسط پزشکان و ماموران بهداشتی در آن ثبت شده باشد جزو مدارک پذیرش درکلاسها خواهدبود .

چون تزریق واکسن های ضروری احتیاج به یک مدت دو ماهه دارد بنابراین از والدین گرامی تقاضا میشود هرچه زودتر برای واکسینه کردن کودکان و دریافت شناسنامه های بهداشتی اقدام نمایند .

بمنظور رفاه حال همشهریان گرامی مراکززیر برای اینمنظور تعیین گردیده‌است

۱ـ مرکزبهداشت پهلوی ـ فلکه پهلوی.
۲ـ مرکز بهداشت قائدی‌ـکوچه دروازه دولت .
۳ـ مرکز بهداشت‌اعلمی‌هرندی ـخیابان احمد آباد.
٤ـ مرکز بهداشت معتمد ـ خیابان شاه.
۵ـ مرکز بهداشت وحیدـخیابان وحید.
٦ـ مرکز بهداشت خوراسکان خوراسکان .
۷ مرکز بهداشت دستگرد ـ دستگرد.
۸ـ درمانگاه شماره ۲ـ خیابان زاهدی.
۹ـ درمانگاه شماره ٤ـ خیابان ملک .
۱۰ـ درمانگاه‌شماره ۷محله نوخواجو.
۱۱ـ درمانگاه شماره ۱۱ـ خیابان فیض.
۱۲ـبهداری آموزشگاه های ناحیه یکـ خیابان اردیبهشت .
۱۳ـ بهداری آموزشگاه های ناحیه ۲ـ خیابان گلزار احمد آباد.
۱٤ـ بهداری آموزشگاه های ناحیه ۳ خیابان خاقانی .
۱۵ـ بهداری آموزشگاه های ناحیه ٤ فلکه محمد رضاشاه .
۱٦ـ درمانگاه شماره یک سازمان تامین خدمات درمانی ـ هزار جریب روبروی شرکت نفت .
۱۷ـ درمانگاه ۲۱ آذر سازمان تامین خدمات درمانی ـ خیابان محمد رضا شاه .
۱۸ـ درمانگاه شماره ۳ سازمان تامین خدمات درمانی ـ خیابان عباس آباد .
۱۹ـ درمانگاه شماره ٤ سازمان تامین خدمات درمانی ـ خیابان احمد آباد .
۲۰ـ درمانگاه شماره ۵ سازمان تامین خدمات درمانی خیابان فرح آباد.
۲۱ـ درمانگاه شماره ۷ سازمان تامین خدمت درمانی ـخیابان خیام جنب مرکز بهداشت مسعود.

۲۹٤م الف

آگهی نوبت اول

در اجرای ماده ۵ آئین‌نامه ترتیب ممیزی و تشخیص و طرز وصول عوارض نوسازی بدین وسیله پایان ممیزی املاک محدوده شهرطبق‌جهت اطلاع مالکین محترم آگهی مینماید از صاحبان املاک خواهشمند است بامراجعه بواحد نوسازی واقع در محل شهرداری از نتیجه‌ممیزی‌ملک خوداطلاع حاصل نمایند ودر صورتیکه به ممیزی انجام شده معترض باشند اعتراض خودرا باشرایط زیر بواحد نو سازی تسلیم نمایند.

۱ـ تاریخ قبول اعتراضات از تاریخ نشر اولین آگهی ٤ماه می باشد .

۲ ـ قبول اعتراض‌مودی‌وارجاع به کمیسیون ماده۸ موکول بپرداخت عوارض ملک خود میباشد ورونوشت و یافتوکپی قبض پرداخت عوارض را بضمیمه اعتراض بشهرداری تسلیم نماید مگراین که مالک مشمول بخشودگی حدنصاب مقرر باشد .

شهردار عباس سلمان زاده

۱ـ۱۹٤٤

عبور از پنج قاره

نظریه شگفت‌انگیز این دانشمند انگلیسی توجه سرطان‌شناسان راجلب کرده است

خشم وغم سرطان می‌آورد!

۶۸ درصد ازبیماران سرطانی سرگذشت های غم انگیز عاطفی دارند

۴۱ رازسرطان بترسید به‌آن مبتلا می‌شوید

سرطان پستان زنان بازندگی عاطفی وعشقی آنان درایام جوانی ارتباط مستقیم دارد

«ترس‌از سرطان» بنا به تحقیق دکتر «استفان کریر» روانشناس مشهور بیمارستان کینگ لندن از همان ابتدای نو جوانی که جوان رفته رفته بامحیط پیرامون خود آشنا می شود، در دل و روح او ریشه می‌دواند.

جوان در روزنامه ها، کتاب ها، جزوه ها در باره سرطان می خواند. از رادیو درباره این بیماری می شنود و از تلویزیون برنامه های گوناگون در باره‌اش می بیند و بتدریج می‌پی برد که سهمناکتر و خطرناک تر از «سرطان» برای نابودی بشر نیست.لذا تاپخود می‌آید، می بیند که بشدت از سرطان می ترسد. فردی در نقطه‌ای از بدنش احساس می کند: «محول» در دل‌او می‌افتد که‌لابد به فلان سرطان مبتلا شده است و اغلب از رفتن به آزمایشگاه بیم و هراس دارد نکند نتیجه آزمایش معلوم کند که من سرطان دارم؟»

دکتر «استفان‌کریر» باتوجه به این ترس‌و اضطراب بشر ازغول سرطان‌است‌که از حدود ده سال پیش در باره علل ترس آدمی از سرطان‌به مطالعات و بررسی‌های عمیق‌و گسترده‌علمی دست زدو چند روزپیش اعلام کرد اشخاصی که از لحاظ عاطفی رنجیده خاطر، دلزده و افسرده هستند، بمراتب بیش از دیگران در معرض ابتلا به سرطان‌قرارمی‌گیرند. ماحصل مطالعات و بررسی های دکتر کریر، اینست: هر چه بیشتر رنجیده خاطر باشید و هر اندازه بیشتر بترسید، بیشتر در معرض تهاجم یکی‌از هیولا های بیرحم سرطان قرار می‌گیرید!

دکتر«کریر» که در طول دوران مطالعات و بررسی های خود ۱۶۰ زن مبتلا به سرطان پستان را تحت نظر داشته دریافته است که بین ابتلا به سرطان پستان در زنان و زندگی عاطفی و عشقی زن،خاصه در آغاز دوران‌جوانی، ارتباطی‌مستقیم‌و انکار ناپذیر وجود دارد.

دکتر«کریر» می گوید آزمایش های وسیع‌و همه‌جانبه او نشان داده است که ۶۸ درصد بیماران سرطانی دارای سرگذشت های عاطفی غم‌انگیز بوده‌اند و فقط ۳۲ درصدآنهااز لحاظ عاطفی‌سالم بوده‌اند.

دکتر کریر می گوید: ترس از سرطان در بسیاراز مواردموجب بروز نوعی‌از سرطان که شخص از آن هراس داشته شده است‌و وقتی این ترس بازندگی عاطفی فرد دست بدست‌همبدهند،طومار حیات شخص رادر می نوردند. ازطرفی‌پژوهش های مشابه‌دیگری که دکترمرنه ماسترو وتیو «عضو برجسته مرکز سرطان شناسی نیویورک به عمل اورده نشان می دهدکه‌خشم و غم، دو عامل مهم درابتلاء به سرطان است. باوجود این نمی توان گفت که هر نوع احساسات عاطفی و هر نوع ترس و غم شخص رادر معرض ابتلای‌به سرطان قرار می دهد. در حالیکه منظور دانشمند دقیقاآنست که پیوسته خشمگین بودن‌و مدام‌غصه خوردن استعداد ابتلا به سرطان را افزایش می دهد.

رابطه‌خشم و غم، و رنجیده خاطر بودن از لحاظ عاطفی با سرطان ،مسئله تازه‌ای است که اینک نظر دانشمندان و سرطان شناسان رابخود جلب کرده و اگرنتایج‌مطالعات بعدی‌درباره این رابطه بطورکامل‌به‌ثبوت برسد، انقلابی در زمینه شناخت علل ابتلای انسان‌به‌سرطان پدیدخواهد آمد.

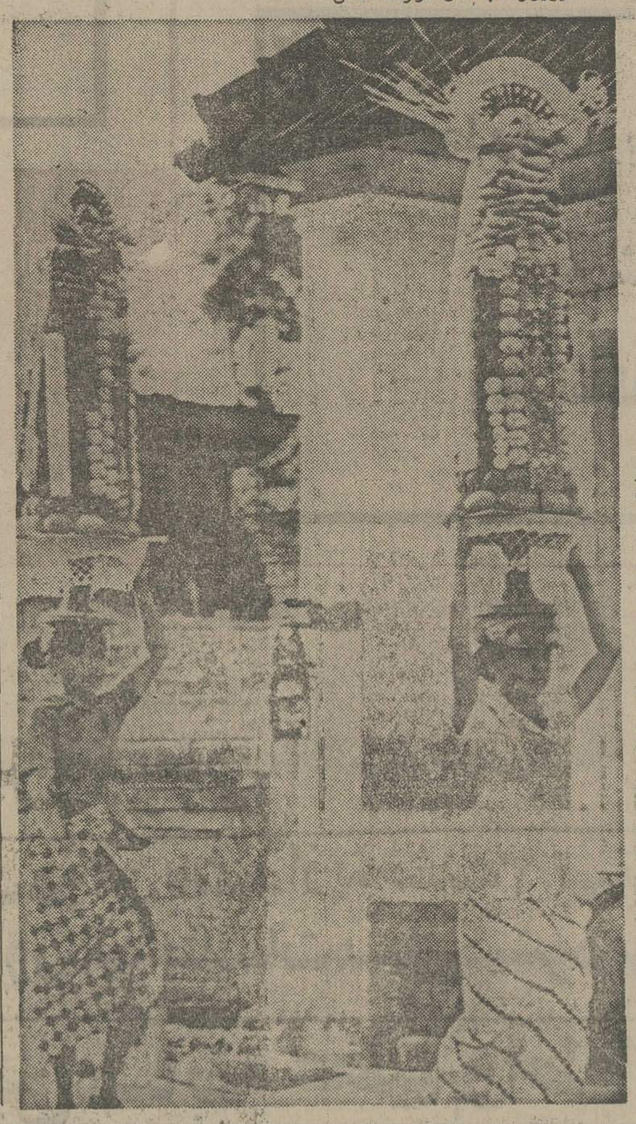

میوه‌ارزان طبق‌طبق!

از جزیره زیبای «بالی» دراندونزی بشنوید که میوه در آن فراوان و تقریبا مفت است!

انواع میوه‌ها درجزیره عمل می آید و جهانگردان وقتی وارد جزیره می شوند، اول دلی از عزا درمی‌آورند وبعد سراغ جاهای دیدنی جزیره می‌روند.

دخترکان زیبای جزیره نیز بنوبه خود در حمل طبق‌های بلند میوه مهارتی بسزا دارندو انواع میوه‌ها را با این‌طبق‌ها حمل می‌کنند. فکرمی‌کنیدبهای یک طبق میوه ناب بپول ما چقدر می شود؟ خیلی کم: مبلغی در حدود ۲۵ ریال!

جین‌مانسفیلد هم عاشق‌کندی بود

«ریموند استریت» کسی است که به گفته خودش سالها باجین مانسفیلد» که زمانی سمبل سکس جهان بودمعاشرت داشته‌است.

«استریت» خاطرات‌خودداززندگی‌با مانسفیلد رادر کتابی بنام «زندگی خصوصی جین‌مانسفیلد»منتشر کرده ودرقسمت هایی ازآن‌می نویسد: جین‌مانسفیلد سخت به‌مریلین‌مونرو» علاقمند بود. وقتی‌اوخودکشی کرد، جین‌مانسفیلد از شدت ناراحتی به مشروب‌پناه‌آورد و حتی قصد کرد خودش را بکشد که اطرافیان مانع شدند.

او می نویسد: جین‌مانسفیلد نیز مانند مریلین‌مونرو، جان کندی رئیس جمهوری فقید امریکا را دوست داشت‌و حتی چندبار تلفنی عشق خودرا با «کندی» در میان‌گذارده بود.

استریت می‌نویسد: جین‌مانسفیلد آرزو داشت بچه‌ای برای هر یک از عاشقان بیشمار خود که باآنها سروسری پیدا می کرد بدنیا آورد و حتی یکبار گفته بود مایل‌است ۲۰ بچه داشته باشد!

سفینه وایکینگ هشت سال پیش می‌رود: است با سرعت شش هزارمایل در ساعت بسوی مریخ

۲۵ روزدیگر مریخ فتح میشود

پاسادنا ـ بیست و پنج روز دیگر مریخ نورد «وایکینگ» ـ که امریکایی‌ها آنرابه‌فضا فرستاده‌اند، پس از ۸ سال طی طریق بسیار ـ بسیار طولانی باسرعتی معادل شش هزار مایل در ساعت درسطح مریخ فرود خواهد آمد.

ازهم‌اکنون جنب وجوشی عجیب در«پاسادنا» درکز پژوهش های فضائی و کیهانی امریکا درکالیفرنیا به چشم می‌خورد. دانشمندان، ستاره‌شناسان و مهمتر از همه مریخ‌شناسان باچهره های‌پشاش از نقاط مختلف امریکاوجهان‌وارد مرکز فضایی «پاسادنا» می شوند تا دراحظه پرشکوه فرودوایکینگ درسطح مریخ، در جمع دیگر دانشمندان باشند.

مهندسان و کارشناسان‌مریخ ـ نوردچهارتنی وایکینگ نیز مشغول وارسی دستگاه‌ها وادوات پیچیده وایکینگ هستند.

وایکینگ درهمان لحظات اول فرود در سطح مریخ ممکن است درکمال حیرت دانشمندان ناگهان خبر از وجود حیات درسیارهسرخ بدهد ودانشمندان را از حیرت و شادی برجای میخکوب سازد.

اگر وایکینگ‌از وجود نوعی موجود مریخی گزارشی به زمین مخابره کند، روز چهارم ژوئیه یک نقطه عطف درتاریخ بشری به ثبت می رسد و خبر شگفت‌انگیز وجود موجودات زنده در مریخ مردم کره زمین را به هیجان درخواهد آورد!

وایکینگ برای رسیدن به مریخ‌همانطور که گفته شد، هشت سال بدون وقفه باسرعت‌سرسام‌آور شش هزار مایل درساعت‌راپیموده است. برای ساختن این سفینه یک میلیارد دلار هزینه صرفشده است، بعلاوه صدها تن دانشمند، مهندس و کارشناسان ماهها برای ساختن وایکینگ تلاش کرده‌اند.

دکتر «مکانن» از مرکز «پاسادنا» در این‌باره گفت: پس‌از فرود ایکینگ اول ـ وایکینگ‌دوم درسطح مریخ به آن خواهدپیوست واگر اوضاع‌بروفق‌مرادبیش برود، بشریت یکی از آرزوهای دیرینه خود یعنی دست‌یافتن به مریخ را تحقق خواهد بخشید!

فیل،اسکی روی آب یادمی گیرد!

هر «دنیایی که پهلیون ها انسان وآدمیزاد هنوز پایشان بروی تخته مخصوص اسکی‌روی آب نرسیده است، هرکلیولند، اوهایو،به‌فیل‌ها اسکی روی آب یاد می‌دهند وتاکنون چند فیل توانسته‌اند دوران سخت‌تمرینات را با موفقیت بپایان برسانند.

«سانجو» هم فیل خوشبختی است، نظیر فیل های دیگر، که «دوید»مربی اسکی روی‌آب مامور یاددادن ورزش اشرافی‌به اوگردیده است. بازباور نکنید، دنیای عجیبی است!...

امیدواری جدید برای اشخاص علیل

واشنگتن ـ بااختراعی که یك دانشمند آمریکایی بعمل آورده ازین پس هزاران تن در جهان که از نقص عضو رنج میبرند خواهند توانست به زندگی عادی خود ادامه دهند. وسیله جدید بظاهر شیشه مانندا‌ست که‌دانشمندان باقرار دادن‌آن بین عضو مورد پیوند واستخوان محل‌پیوند، خواهند توانست شخص مورد نظررا از عضو طبیعی برخوردار سازند.

«دکتر لاری‌هنچ» پس‌از سال ها پژوهش و تحقیق در این زمینه اخیرا اعلام کردکه استخوان مصنوعی که بظاهر مانند شیشه است، بین دو عضو بدن که‌باید بهم پیوند شوند، قرار میگیرد و چون کاملا انعطاف پذیر است، پس‌از مدتی قادر است کاملا خودرا با شرایط عضو وموضع پیوندی وفق دهد.

«کرهنچ» میگوید‌آزمایش های انجام شده نتایج صددر صد مثبت داشته و این‌امید را بوجود آورده که از این پس جراحان و پزشکان در کمتر موردی مجبور خواهندشد از دست و پای مصنوعی فلزی برای افراد علیل بردست وپا استفاده کنند و با استفاده از وسیله جدید هر عضوی رابه عضو مورد نظر پیوند خواهند زد.

نیروی دریائی شاهنشاهی

آگهی استخدام «اعزام به‌خارج»

نیروی دریائی شاهنشاهی برای تکمیل کادر درجه‌داری خودتعدادی داوطلب بامدرك قبولی‌سوم متوسطه‌یا«پایان دوره راهنمائی» استخدام وپس‌از موفقیت در آزمایشات جهت‌طی‌دوره بخارج‌ازکشوراعزام مینماید.

داوطلبینی‌که سن آنها بین ۱۵ تا ۲۰ سال تمام می‌باشد می‌توانند همه روزه با در دست داشتن آخرین مدرك تحصیلی و اصل شناسنامه و یك قطعه عکس ۴×۳ به‌معاونت پرسنلی نیروی‌دریائی شاهنشاهی واقع در طهران خیابان‌سپهبدزاهدی‌بالاتر ازبیمارستان آپادانا (مدیریت استخدام) ویابه‌پایگاه ها و نمایندگی های نیروی دریائی‌شاهنشاهی در شهرستان های بندر پهلوی.خرمشهر. بندرعباس. بوشهر. کرمانشاه. رضائیه. اصفهان. مشهد. یزد. زاهدان. کاشان. شیراز. کرمان مراجعه نمایند.

قابل توجه‌دانش آموختگان بهره‌منداز آموزش رایگان

سازمان‌اموراداری واستخدامی کشور طبق‌مقررات موظف‌است دانش آموختگان‌بهره‌مند ازآموزش‌رایگان را نخست به‌وزارتخانه‌هاوموسسات دولتی ودرصورت عدم‌احتیاج‌بخش دولتی‌به وزارت‌کار واموراجتماعی‌جهت اشتغال دربخش‌خصوصی معرفی کند. نظر به‌اینکه‌احتمال می‌رود برخی‌ازدانش‌آموختگان برای‌ورودبه‌خدمت ـ شرایط‌لازم رادارا نباشند خواهشمند است کلیه دانش آموختگانی که‌دربهمن ماه۱۳۵۴موفق‌به‌اخذ مدرك‌تحصیلی ازدانشگاه‌ها وموسسات آموزش‌عالی شده‌اند فرم زیررا تکمیل‌وظرف‌۵روز ازتاریخ انتشارآن به‌سازمان امور اداری واستخدامی کشور ـ اداره‌کل آزمایش وانتخاب (تهران ـ خیابان ویلا ـ خیابان ورشو) ارسال‌فرمایند.

این‌جانب نام‌خانوادگی ..... نام ..... تحصیلات دوره‌لیسانس ☐

فوق‌لیسانس ☐ دکتری ☐ خودرا درماه ..... سال ..... دررشته .....

ازدانشگاه .....

به‌اتمام رسانده ومدت ..... ماه‌ازآموزش‌رایگان .....

موسسه‌آموزش‌عالی .....

بهره‌برده‌ام.

برای‌انجام خدمت آماده هستم

نظر به‌اینکه ازلحاظ قانون وظیفه عمومی وخدمات اجتماعی‌زنان مانعی برای‌استخدام شدن ندارم و مایل به‌ادامه تحصیل نیز نبوده‌ودر حال استخدام هم‌نیستم آمادگی خودرا برای انجام خدمت اعلام می‌دارم.

برای انجام خدمت آمادگی ندارم

بدینوسیله اعلام می‌دارم‌که:

۱ـ در وزارت / موسسه ..... به‌عنوان ..... درحال استخدام هستم.

۲ـ مشمول خدمت وظیفه عمومی / خدمات اجتماعی زنان هستم وازتاریخ ..... به‌خدمت اعزام خواهم‌شد.

۳ـ درحال انجام خدمت وظیفه عمومی / خدمات اجتماعی زنان هستم وتاکنون ماه‌ازخدمت من‌پایان یافته‌است.

۴ـ درحال ادامه تحصیل هستم ☐ درصدد ادامه تحصیل هستم ☐ سطح تحصیلی .....

محل تحصیل .....

امضاء ..... تاریخ .....

پی آی ای

پروازهای خودرا به کوئتا اعلام می کند

از تاریخ چهاردهم ژوئن ۱۹۷۶ میتوانید باجتهای بوئینك پی‌آی‌ای به زاهدان ـ کوئتا ـ کراچی ـ مسافرت کنید.

پروازهاروزهای دوشنبه‌ساعت۱۵ر۱۱دقیقه‌از طریق زاهدان.ـکوئتا ـکراچی خواهد بود

قیمت ها به ریال

	درجه‌یك	توریستی
زاهدان ـ کراچی	۷۷۰۰	۵۷۹۰
زاهدان ـ کوئتا	۶۶۱۰	۴۵۹۰

پی‌آی‌ای راحت‌ترین پرواز را باناز‌لترین قیمت برای شما تدارك دیده

برای کسب اطلاعات بیشتر میتوانید با نزدیکترین دفتر پی، آی،ای یا آژانس‌مسافرتی خود تماس‌حاصل فرمائید.

PIA پی آی ای
Great people to fly with

درجلسه هیات مشورتی روزنامه اطلاعات درنجف‌آباد :

رطوبت کلاسهای درس محصلین را بیمار می‌کند

بعلت خرابی جاده نجف‌آباد ـ خوزستان مسافران ناچار به طی ۳۶۰ کیلومتر راه اضافی هستند !

*نیازمندی ها و خواست‌های مهم مردم نجف آباد در جلسه اخیر هیات مشورتی روزنامه اطلاعات‌در نجف آباد موردبررسی وتبادل نظر قرارگرفت . اهم مذاکرات هیات مشورتی رانصراله شایگان خبرنگار اطلاعات درنجف آباد و دبیر هیات ارسال داشته است که در پی از نظرخوانندگان عزیز میگذرد .

ابتدا، دبیر هیات به وضع نابسامان درمانی نجف آباداشاره کردو گفت : یکصدو پنجاه‌هزار جمعیت نجف آباد ، شبها فاقد پزشك کشیك هستند.

حتی‌در مواقع اضطراری نیز ، شب هنگام دسترسی به پزشك برای‌مردم مشکل است. ایجاد مرکزاورژانس و یاگماشتن یك پزشك بعنوان کشیك شب ، به نگرانی اهالی پایان میدهد.

کمبود آب

کمبود آب آشامیدنی وزراعی مورد بحث آقای مهندس کوشا عضو دیگر هیات بود .وی ضمن سخنانی اظهارداشت :

اکثر اوقات، در جنوب شهر نجف آباد ، مردم از داشتن‌آب محروم هستندو مجبورند برای تهیه آن ـسطل بدست به نقاط شمالی شهر بروند و آب‌مصرفی خود را تهیه کنند. کمبود آب زراعی نیز بسیار محسوس استو ازاین نظر کشاورزان نجف‌آباد در مضیقه بسر می‌برند.

مهندس کوشا ، تاسیس اداره راهنمائی ورانندگی در نجف‌آباد رانیز یکی از خواست‌های مردم عنوان کرد و خواستار تاسیس این اداره شد.

کلاسهای نمناك

آقای حاج میرزا محمودشریفی عضو دیگر هیات در مورد وضع آموزشی نجف‌آباد اظهار داشت : کلاسهای مدارس نجف آباد گنجایش کافی ندارد ودر یك اتاق باسساحت ۱۶ متر مربع‌بین ۶۰تا۷۰ دانش آموز مشغول تحصیل هستند که‌این نابسامانی هم‌برای دانش آموزان وهم برای معلمین ایجاد ناراحتی‌های زیادی کرده است.تاسیس مدارس‌جدید بیگمان به‌این نارسائی‌ها خاتمه میدهد. کلاس‌های فعلی‌مدارس نمناك و غیر بهداشتی است .به همین لحاظ درسال ، تعدادزیادی

بقیه در صفحه ۳۰

سرپرست شهرداری اصفهان در گردهمائی اعضای انجمن محلی بخش ۳ :

مردم اصفهان باید خودشان کوچه‌ها را اسفالت کنند!

★مشکلات و نیازمندیهای منطقه۳شهر اصفهان- باحضور سرپرست شهرداری ، شهردار ناحیه ۳ و اعضای انجمنهای شهر و شهرستان اصفهان مورد بررسی قرار گرفت .

در این گردهمایی ،ابتدا سرپرست شهرداری اصفهان اظهارداشت : بودجه‌شهرداری ۵۶۰میلیون ریال در سال‌است که از این مبلغ ۳۰۰ میلیون ریال آن صرف پرسنل ،نظافت و امور مربوط به آتش نشانی میشود و بقیه بودجه جهت نگهداری فضای سبز ، آب و برق پارکها و خریدماشین‌آلات مورد نیاز و کارهای عمرانی میشود . شهرداری اصفهان درسال‌دارای۱۸۰ میلیون‌ریال‌نیز درآمد نوسازی است‌که‌از مردم دریافت‌میشود . بنابراین‌با این بودجه،شهرداری قادر به تامین کلیه نیازمندیها و خواستهای مردم نیست .

هم‌اکنون در محدوده ناحیه ۳ شهر اصفهان ، ۵۰ کوچه و خیابان اسفالت نشده داریم که باید با خود یاری مردم اسفالت شود .

سپس ، رئیس انجمن محلی بخش ۳ اصفهان ، نیازمندیهای این منطقه را تشریح کرد و گفت : تعریض کوچه مولوی‌و خیابانهای سروش و زرینه از اهم خواستهای مردم این‌بخش است .

اصفهان ـ خبرنگار اطلاعات

گوشه‌ای ازگردهمائی سرپرست شهرداری و اعضای انجمن ملی بخش ۳ اصفهان

شیوه جدید کلاهبرداری:

نخلهای آبادان بفروش رفت!

● مردی با سند های جعلی ، نخلهای آبادان را باقیمت روز به مردم فروخته بود

★ آقای رفیعی ، دادیار دادسرای آبادان پس از ۱۴ ساعت بازجوئی از « ماضی نعماوی‌زاده» ـ اورا به‌اتهام فروش نخلهای آبادان بازداشت کرد !

«ماضی» متهم است که‌چندی پیش نخلهای آبادان را با سندهای جعلی فروخته‌است. شگرد کار ماضی برای‌پنهان ماندن راز کلاهبرداریش‌این بود، که بیش از ۵ نخل به یک شخص‌نمی فروخت.بدین ترتیب تعداد زیادی ازنخلهای مردم راباقیمت مناسب‌بفروش رسانید. اما چندی بعدکه کار فروش نخلها تمام شد، یکی از کسانی که فریب «ماضی» را خورده بود هنگامی که برای سرکشی به‌نخلهایش به نخلستان میرود، متوجه می شود،کسان‌دیگری‌درنخلستان مشغول کار هستند. شخص فریب خورده‌به‌آنها اعتراض می‌کند که سرانجام منجر به نزاع میشود. جریان این نزاع‌به‌مقامات انتظامی‌اطلاع داده می‌شود وسرانجام‌پرده از راز کلاهبرداریهای ماضی برداشته میشود.

آبادان- خبرنگار اطلاعات

این ۳ نخل، ازجمله نخلهائی بود که توسط کلاهبردار آبادان با سندجعلی به مردم فروخته شده‌بود!

روسای انجمن شهر «شهرکرد »واتاق اصناف رامهرمز استعفاء دادند

قربانعلی کوهی

★آقای قربانعلی کوهی رئیس‌انجمن شهر «شهرکرد» از سمت خود استعفاء کرد. کوهی که تنها سه ماه به انقضای دوره انجمن باقی بود ، برای تصدی مدیریت عامل یک شرکت دامپروری و دامداری در بخش خصوصی از پست خود استعفاء داد .

رئیس اتاق اصناف رامهرمز ، پس از دو سال فعالیت در اتاق ، از پست خود استعفاء کرد .

درحال حاضر اداره امور اتاق اصناف به شهرداری رامهرمز محول شده است.

شهر کرد و رامهرمز ـ خبرنگاران اطلاعات

پاس مهریز

فاتح مسابقات والیبال

★ بمناسبت بزرگداشت پنجاهمین سال شاهنشاهی دودمان پهلوی دورشته مسابقه تنیس روی میز ووالیبال از طرف تربیت‌بدنی ترتیب دادهشد که در رشته تنیس روی‌میز حسین موذنی ـ محمدحسین دهقان و رضا دهقان اول تا سوم شدند و در رشته والیبال تیم پاس مرکب از :عزیزالله دهقان (سرگروه)ـ ولی‌الله دهقان ـ محمد تارامی ـ حسین آواره ـ بمانعلی زارع و سید محمد توکلی بمقام اولی رسید و در پایان مسابقات جوایز برندگان بوسیله آقای هلاکوئی بخشدار مهریز اهداء گشت که‌در عکس بالا دیده میشود عزیزالله دهقان سرگروه تیم والیبال پاس جایزه خود را از بخشدار دریافت میدارد و در پائین نفرات تیم والیبال پاس مشاهده میشود .

مهریز ـ خبرنگار اطلاعات

تاج مسجدسلیمان جام ولیعهد را ربود

★ مسابقات فوتبال جوانان مسجد سلیمان در چهارچوب جام ولیعهد باشرکت چهار تیم انجام گرفت و آخرین‌دیدار این مسابقات را دوتیم اقبال و تاج برگزار کردند که تیم فوتبال تاج بانتیجه یک برهیچ پیروز شد و برنده جام ولیعهد گشت. در عکس نفرات تیم فوتبال تاج مسجدسلیمان برنده جام ولیعهد ددیه میشوند .

مسجد سلیمان ـ خبرنگار اطلاعات

کلاس تعلیم قرائت قرآن برای خانمها تشکیل میشود

★دبیر سازمان زنان خوزستان در گردهمائی اعضای سازمان زنان‌آبادان، اعلام کرد که بزودی یک کلاس تعلیم قرائت قرآن‌برای خانمها در اهواز ترتیب‌داده خواهد شد .

خانم وزیری دبیر سازمان زنان اهوازی بیش از پیش‌با کنار تشکیل کلاس قرائت قرآن در اهواز ، یک کلاس دیگر مربوط به تعلیم و تربیت صحیح کودکان‌تشکیل خواهد شد که بدین ترتیب زنان خوزستان افزود :در وظایف‌دینی و اجتماعی‌خود آشنا خواهند شد .

عکس از این گردهمائی‌گرفته شده است .

آبادان ـ خبرنگار اطلاعات

گروه هنری رستگاری «نجف‌آباد» درمیز گرد اطلاعات :

تنها امکان هنری ما «کاغذ پاره» است!

محمدعلی رستگاری ، ابوالقاسم حری و سیدکمال اسماعیلیان سه‌تن‌از اعضای‌گروه هنری «رستگاری» نجف‌آباد

★ چند تن از هنرمندان گروه هنری «رستگاری» ـ تنها گروه هنری نجف‌آباد ـ در میز گرد اطلاعات- از کمبودهای نجف‌آباد درزمینه های‌هنری وخواستهای‌خود سخن گفتند .

ابتداء محمد علی‌رستگاری- سرپرست گروه-اظهارداشت: جوانان نجف‌آباد در زمینه فعالیتهای هنری، تکیه گاهی ندارند در حالیکه ۱۵۰ هزار نفر، اهالی این شهر ، از داشتن سالن اجتماعات ،کاخ جوانان و کتابخانه بی بهره هستند، گروه ما مجبوراست برای تمرین در خانه یکی هنردوستان نجف‌آباد گردهم جمع شوند. در حالی‌که تنها سالن اجتماعات این شهر به انبار تغذیه رایگان مدارس اختصاص یافته است !

سید کمال اسماعیلیان- یکی دیگر از اعضای گروه می‌گوید، ما از هیچگونه امکانات هنری در نجف آباد برخوردار نیستیم.ابوالقاسم حری هنرمند دیگر گروه‌نیز می‌گوید: دکورهای صحنه‌را ما با کاغذ پاره تهیه می‌کنیم‌و اگر بودجه و امکانات کافی داشتیم، مطمئنا فعالیت های ارزنده‌ای درزمینه‌های هنری ازخود نشان می‌دادیم .

نجف‌آباد- خبرنگار اطلاعات

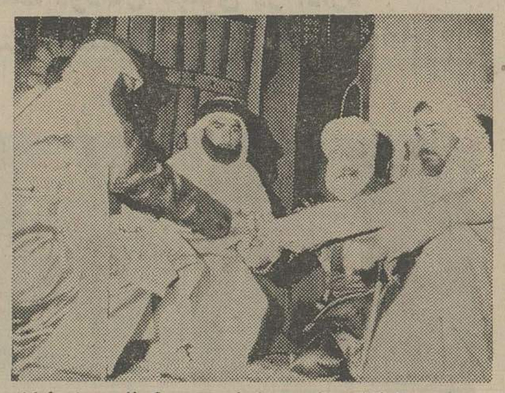

صحنه‌ای از نمایشنامه «مناجات» سیدکمال‌اسماعیلیان ، باقرفاضل وابوالقاسم عابدینی اعضای‌گروه«رستگاری» در عکس دیده میشوند .

بازسازی بقعه متبرکه حضرت «سیدعلاءالدین حسین»

★دکتر نصر اصفهانی -استاندار فارس- ضمن زیارت بقعه متبرکه حضرت‌سیدعلاءالدین‌حسین،از بنای‌دردست ساختمان بقعه دیدن کرد.

دراین دیدار ،استاندار فارس درموردبازسازی‌قسمتی ازمحوطه وگسترش صحن و ایجاد رواق های جدید دستوراتی صادر کرد. این‌عملیات بزودی‌بانظارت‌اداره کل فرهنگ و هنر فارس بجهت حفظ اصالت باستانی بنای مقدس صورت خواهد گرفت.

عکس ، از استاندار فارس و همراهان در مقابل صحن مقدس حضرت‌سیدعلاءالدین حسین‌گرفته شده است .

شیراز ـ خبرنگار اطلاعات

ورزش

شطرنج

اصفهان :مسابقات شطرنج جام پهلوی اصفهان بپایان رسید و در نتیجه احمد همدانیان با کسب هفت امتیاز اول شد- مقام دومی با ۵ر۶ درجه امتیاز نصیب محمدعلی انوش مهرگشت و مقام های سوم تا نهمی را بـترتیب منصور بی‌غمیان- عباس‌ارمده - مجتبی فلسفی - رسول شریفی - احمد رضا وحید - محمودی و مجید مرموتن بدست آوردند.

فوتبال

اروندکنار : مسابقات فوتبال جام پهلوی اروندکنار باشرکت پنج تیم: طوفان - جم - بهمنیار - عقاب و جم‌طیشیر آغاز گشت .

در اولین دیدار‌این‌مسابقات دوتیم جم‌و بهمنیار با حضور بخشدار - شهردار -روسای ادارات و بیش از دوهزار نفر تماشاچی بایکدیگر روبرو شدند که تیم بهمنیار با نتیجه سه برهیچ برنده شد و هرسه گل این مسابقه دروقت دوم بدست آمد و در دیدار بعدی تیم طوفان یک برهیچ تیم جم طیشیر را شکست داد .

هشتگرد : در یک دیدار دوستانه که بین‌دوتیم فوتبال پرسپولیس هشتگرد و تاج عرب آباد با حضور بیش از پانصد نفر تماشاچی در زمین فوتبال هشتگرد انجام گرفت دوتیم سه برسه‌مساوی‌کردند.

کوهنوردی

اصفهان: طاووسی -اوقاتیان ورضائی سه نفرازکوهنوردان کارخانه شهناز اصفهان با موفقیت بقله دنا صعودکردهو پس‌از نصب لوحه پنجاهمین سال شاهنشاهی‌دودمان‌پهلوی باصفهان مراجعت کردند.

یادبود یک بانوی فرهنگی

* مجلس یادبود مرحومه «شمس‌الحیاء منصوری »که یکی از بانوان فرهنگی و مورد احترام مردم اصفهان بود، باحضور جمعی از اولیاء دانش‌آموزان،وعده‌ای ازفرهنگیان اصفهان دردبیرستان‌شاهدخت آذر ترتیب‌یافت.

بانو منصوری فرزند میرزامهدی‌خان منشی‌باشی شیرازی ملقب به «علیم‌السلطنه »بودکه تاریخ‌زندگانی و یادداشت‌های خودرا درزمان حیات در کتابی بنام «شمع سحرگاهی » انتشار داد.

این‌بانوی نیکوکار و نوعدوست ، قسمت اعظم عمر خودرا در خدمت به‌فرهنگ -بویژه -تعلیم وتربیت دختران شهر اصفهان‌گذاشت وکار خودرابه شهادت همگان،با ایمان وعلاقه وپشتکار بانجام‌میرساند وبانام نیک‌بین مردم شهرت‌داشت. روحش شادو جایش‌در بهشت‌برین باشد.

اصفهان -خبرنگار اطلاعات

والیبالیستهای شهرکرد بمربی و آموزش احتیاج دارند

★ آقای یدالله کارگرپیشه سرگروه تیم والیبال ملی ایران که بشهرکرد آمده بود پس‌از دیدن تمرین بازیکنان والیبال شهرکرد گفت : بازیکنان این تیم باقد بلند خود میتوانند موفقیت های خوبی بدست آورند،متاسفانه آنان بعلت نداشتن تمرینات کافی از ارائه بازی خوب برخوردار نیستند و اینها احتیاج به آموزش و مربی آموزنده دارند که با بدست آوردن این دو امتیاز بزودی بصورت یک تیم خوب پدیدار خواهند شد . در عکس کارگرپیشه هنگام گفتگو با خبرنگار ورزشی اطلاعات در شهرکرد دیده میشود .

شهرکرد ـ خبرنگار اطلاعات

دانشجویان دانشگاه جندی شاپور ۲۰۰ متر «رکاب» زدند

مسابقه دوچرخه سواری دانشجویان دانشگاه جندی شاپور اهواز درمسافت دویست‌متری‌سرعت انجام گرفت که نفرات اول‌تا ششم این مسابقه به ترتیب عبارت بودند از آقایان : محمد حسن سبزی آذران از دانشکده علوم ـ یوسفرضائی از دانشکده کشاورزی ـ محمود خالقی ـ سید علی ابطحی ـ علی محمدقدیری نوفرست و سید محمد حسن موسوی همگی از دانشکده علوم که در عکس باتفاق آقای دکتر حسن سپاسی سرپرست مرکز تربیت بدنی دانشگاه‌دیده میشوند .

اهواز ـ خبرنگار اطلاعات

خبرهای بوشهر

● بمناسبت آئین ملی بزرگداشت پنجاه سال شاهنشاهی پهلوی سالروز تصویب قانون انحصار قند و شکر مراسمی درتالار محمد رضاشاه پهلوی برگزار شد که درآن آقای ابراهیم مبارکی معاون استاندار و فرماندار بوشهر و گروهی از مسئولین اجرائی وطبقات مردم شرکت داشتند.

در این مراسم آقای بهمن کریمی رئیس قند وشکر استان بوشهر طی سخنانی ضمن تجلیل از بنیانگذار ایران نو دست‌آورد های پنجاه سال سلطنت شکوهمند دودمان پهلوی را برشمرد و گفت با توجه به این مسئله که در سال های قبل از آغاز انقلاب شاه و ملت تولید قندو شکر داخلی احتیاجات کشور را تامین نمیکرد و دولت ناگزیر بود همه ساله مبالغی از اعتبارات ارزی خود را جهت خرید قند و شکر به ممالک خارجی اختصاص دهد ، ولی رفته رفته باشکل گرفتن انقلاب اجتماعی ایران و تحولات شگرفی‌که‌درکلیه شئون‌نصیب ملت شد صنعت قند و شکر نیز راه ترقی را پیمود و تولید داخلی افزایش یافت بطوری که بتدریج خرید شکر از خارج کاسته شد .

وی سپس به تشریح فعالیتهای سازمان قند وشکر و چای کشور پرداخت درپایان این مراسم فیلمی بنام حماسه شگرف بنمایش درآمد.

★★★

★ بدنبال تخصیص یک میلیارد و پانصد میلیون ریال اعتبار بمنظور افزایش تولید گوشت مورد نیاز کشور بانک تعاون کشاورزی ایران مبلغ ۱۲۴۳۲۶۰۰۰ ریال وام پرواربندی در اختیار سازمان تعاون روستائی استانهای فارس و بوشهر قرار داد ،این وام زیر نظر کارشناسان‌فنی‌برای اجرای طرحهای دامداری دامپروری و مرغداری دراختیار کشاورزان عضو شرکت های تعاون روستائی و همچنین زارعان غیر عضو گذارده خواهد شد .

★★★

● دخانیات منطقه جنوب اعلام کرد طی دو ماه گذشته تعداد ۱۳۲۷۵۰۰ دانه‌انواع سیگارو ۱۲۴۷۶٫۵۰۰ کیلو گرم تنباکو به ارزش ۹۴۶۰۳۷۶ ریال در استان بوشهر بفروش رسیده است . همین گزارش حاکیست که قیمت کالای مزبور نسبت به مشابه سال گذشته ۴۸۹۳۲۰ ریال افزایش رانشان میدهد.

★★★

★ چهل نفر از بازرگانان و صاحبان صنایع‌دیروز از تاسیسات آبرسانی بوشهر دیدن کردند. همچنین در اجرای بازدید مردم از پیشرفت‌های‌پنجاه سال‌شاهنشاهی پهلوی نیروگاه‌های شماره ۱و۲ انرژی اتمی موردبازدید چهل تن از بانوان قرارگرفت .

در این دیدار شرکت کنندگان ضمن بازدید ازقسمت های مختلف بانحومکار نیروگاه‌های هسته‌ای آشناشدند.

★★★

بنابر گزارش مرکز کاریابی و اشتغال استان در اردیبهشت ماه گذشته ۷۰۵ نفر در کارگاه ها و مراکز صنعتی بکار گمارده شده‌اند طی همین مدت از ۷۰۸ نفر متقاضی کار ثبت نام بعمل آمده که ۳۷٫۷۴ در صد آنها بومی و بقیه مهاجر بوده‌اند.

★★★

★ کمیته آموزش و اطلاعات مردم با حضور استاندار بوشهر در سالن شیر و خورشید سرخ‌تشکیل جلسه داد در این جلسه استاندار بوشهر ضمن توجیه وظایف اعضاء کمیته‌برای برگزاری هرچه‌باشکوهتر آئین‌ملی‌بزرگداشت‌پنجاه‌سال‌شاهنشاهی پهلوی‌دستوراتی داد .

اعضای جدید هیات مدیره جمعیت خیریه فرح پهلوی در مسجد سلیمان

* اعضای جدید هیات‌مدیره جمعیت خیریه‌فرح پهلوی‌مسجد سلیمان، طی‌مراسمی باحضور خانم علائی مشاور اجتماعی استانداری خوزستان انتخاب شدند.

اعضای جدید ـ پس‌از اخذ رای‌ـ باین شرح معرفی‌شدند: خانمها فرشته شاهرخی ، فروغ خادمی ،پروین‌خدادوست، مهین جمشیدی،صدا بارسقیان بعنوان اعضای اصلی و فروغ وزیری ، صدیقه مصطفوی ، سیمین داوری ، مینو والا و فرشته گلسرخی‌بعنوان اعضای علی‌البدل .عکس ازاعضای‌جدید هیات مدیره جمعیت خیریه‌فرح پهلوی گرفته شده است . مدیر عامل جمعیت شیرو خورشید سرخ مسجد سلیمان وخانم علائی در عکس دیده میشوند.

مسجدسلیمان ـ خبرنگار اطلاعات

برنامه‌های تابستانی سپاهیان دانش بررسی شد

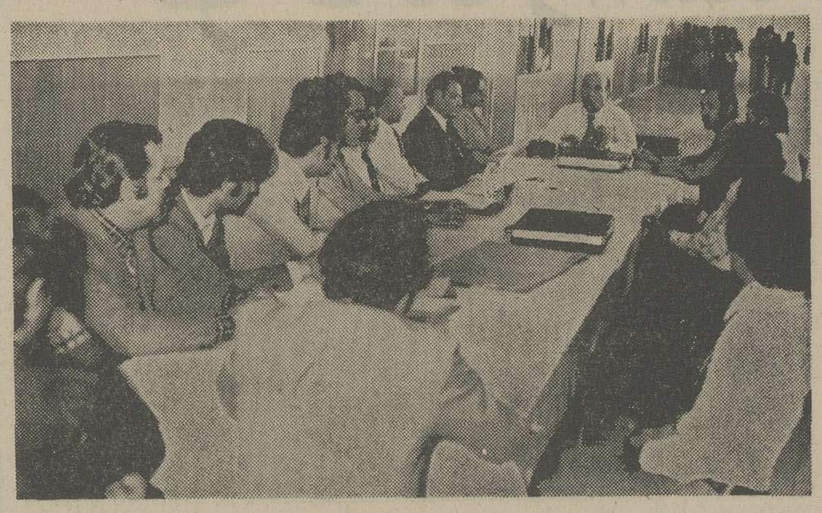

* دریك سمینار دو روزه‌که باحضور آقای مرتضوی‌معاون اداره کل سپاه‌دانش اصفهان و عوامل اجرائی این اداره و مسئولان سپاه‌دانش شهرستان های تابعه ترتیب یافت ،مسائل مربوط به سپاه دانش وبرنامه های تابستانی سپاهیان دخترو پسر مورد بررسی قرار گرفت. عکس از یکی از جلسات این سمینار گرفته‌شده است.

اصفهان‌ـ خبرنگار اطلاعات

حادثه‌ها...

«صاعقه»

مردی‌را کشت

ارد های سراب: مردی بنام «خداکرم» ساکن قریه « مهین » از توابع«اردها» که در صحرا مشغول کار بود، دچار صاعقه شد و جان سپرد.

جسد وی که بکلی سوخته بود و بدرستی شناخته نمی شد پس از انجام تشریفات قانونی دفن گردید.

خرمن سوخت

آبدانان: طی یك‌آتش‌سوزی که در قریه «تپه حمام » از توابع آبدانان رخ داد پنج هکتار گندم خرمن شده‌متعلق به کدخدا باباجان نیازی پور طعمه حریق شد. آتش‌سوزی بلافاصله باکمك مامورین ژاندارمری و همکاری مردم اطفاء گردید و از سرایت‌آتش به‌خرمنهای دیگر جلوگیری بعمل آمد .

جریان این آتش سوزی‌از طریق ژاندارمری دهلران‌تحت رسیدگی قرار گرفت .

کوتاه

کشف سیمان

اسکو: بازرسان مبارزه با گرانفروشی حزب رستاخیز ملت ایران در اسکو تعداد ۱۲۲ کیسه‌سیمان احتکارشده از مغازه مصالح فروشی «علی کارگری » کشف کردند .

محتکر سیمان با پرونده متشکله به دادگاه نظام صنفی معرفی شد و سیمان ها به نرخ شهرداری در اختیارمردم قرار گرفت .

سمینار سپاهیان

مهرانغرب :سمینارسپاهیان دانش دوره بیست‌و هفتم مامور خدمت درروستا های‌مهرانغرب، دراین شهر تشکیل شد. در این سمینارآقای‌احمدانصاریان رئیس آموزش و پرورش مهرانغرب نیز حضورداشت.

انتخابات

روانسر : انتخابات سازمان زنان روانسر برگزار شد و خانم عشرت‌صلاحی به‌اکثریت آراء به سمت دبیر این‌سازمان انتخاب گردید.

بازدید از فرودگاه

تبریز : بیست نفرازاعضای سازمان زنان تبریز از قسمت های مختلف رادیو تلویزیون آذربایجان مرکز تبریز بازدید کردند، همچنین ۴۰ نفر از افسران شهربانی از تاسیسات رادار و پایگاه نیروی‌هوایی و فرودگاه تبریز دیدن نمودند وبا نحوه فعالیت این‌تاسیسات آشنا شدند.

مردم پیرانشهر همچنان منتظرند!

خبرنگارروزنامه اطلاعات‌در پیرانشهر طی گزارشی که از قول عده‌ای از مسافران و اهالی پیرانشهر تهیه کرده است مینویسد : چندسال قبل‌طرحی تهیه و آماده‌اجرا شد که راه ارتباطی بین پیرانشهر و رضائیه برای آسایش مردم و از طریق اشنویه که از قلب کوه‌های سر بفلک کشیده گذر میکند اسفالت شود ، بهمین جهت باصرف‌هزینه‌ای معادل ۱۶۰ میلیون ریال ۹۰ کیلو متر از این جاده۱۱۰ کیلو متری آماده و اسفالت شد ولی برخلاف تمام وعده های مسئولان امر ، سالهاست۲۰ کیلو متر بقیه که بین‌جلایان و اشنویه‌قرار دارد اسفالت نشده و همچنان راه پر خطر وخاکی پر دست انداز پای برجای موجب ناراحتی رانندگان و مسافران این منطقه را فراهم می‌آورد ، رانندگان شکایت دارند که کلیه‌کرایه دریافتی‌ازمسافران را/ باید صرف هزینه تعمیر خرابی اتومبیل های خود بابت ۲۰کیلومترراه پرنشیب و فراز و دست انداز های باقیمانده بکنند، مسافران، رانندگان و تمام اهالی مسیر راه پیرانشهر تا رضائیه از مقامات‌اداره راه درخواست دارند حال که ۹۰ کیلو متر ازراه صعب‌العبور رااسفالت کرده‌اید همتی نموده و ۲۰ کیلو متر بقیه را هم‌اسفالت کنید ، بامید روزی که خودتان هم از این راه عبور کنید.

۵۰ سال سلطنت دودمان پهلوی در اداره قند وشکر مسجد سلیمان جشن گرفته شد

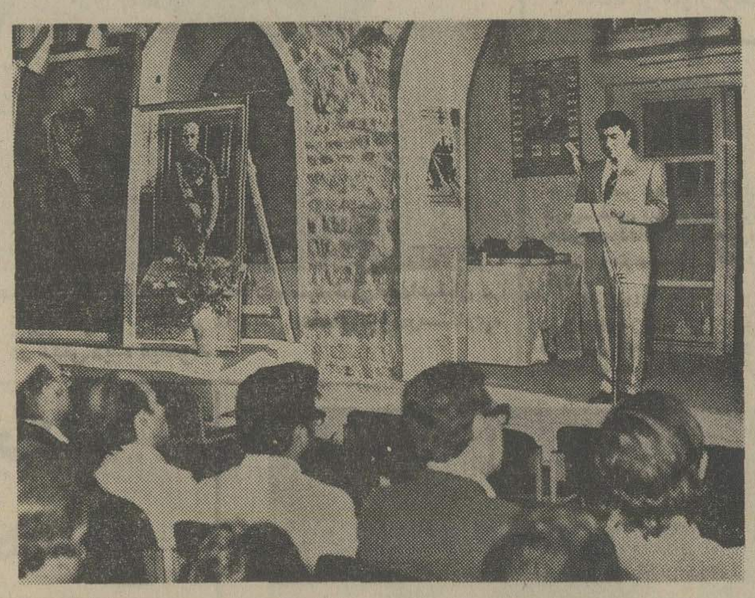

آقای نجارپور کفیل اداره قند و شکر هنگام سخنرانی

همزمان با بزرگداشت ۵۰سال سلطنت‌دودمان پرافتخارپهلوی روز نهم‌خرداد مراسم ویژه‌ای در اداره قند و شکر مسجد سلیمان با حضور فرماندار ، تیمسار فرماندهی‌پادگان مستقل مسجد سلیمان وروسای‌ادارات دولتی و طبقات مختلف مردم مسجد سلیمان درمحل‌آن‌اداره برگزار شد و آقای نجارپور کفیل اداره قند و شکر بهمین مناسبت مطالب جامعی ایراد نمودند .

مدیر کل محترم آموزش و پرورش اصفهان

آقای حسین نقش آموزگار دبستان ۲۸ مرداد، با ملاحظه نحوه ارائه تعلیم و تربیت به فرزند من بعنوان‌یکی ازبهترین آموزگاران کشور برای‌قدردانی بحضورتان‌معرفی‌میگردد.استدعا دارم اوامر لازم صادرفرمائید.

ولی دانش آموز ـ ژوبین اصلاح‌پذیر .

آ ـ ش ۶۱۹

رطوبت ...

بقیه از صفحه ۲۵

از دانش آموزان بیمار میشوند و از دروس خود عقب می‌مانند.

خرابی راه

آقای حسین رجبیان از راه نجف‌آباد ـخوزستان انتقاد کرد وگفت: بخاطر خرابی این جاده ، اتوبوسهای مسافری بالاجبار از راه لرستان ـ کرمانشاه‌وشیراز عازم خوزستان میشوند. بدین ترتیب‌مسافرین‌مجبورند یك‌مسافت سیصدو شصت‌کیلو متری رابرای رسیدن به خوزستان اضافه بر مسافت قبلی طی‌کنند. درحالی‌که با مرمت راه مذکور ،می‌توانند از جاده اصفهان ـاراك عازم خوزستان شوند و دراین گرمای تابستان اینهمه مسافت اضافی راطی نکنند.

آخرین سخنران جلسه آقای علی صادقی‌بودکه‌از مقامات‌مسئول تقاضا کرد ترتیبی داده شود که در نقشه جامع شهر نجف آباد که بزودی بمرحله اجرا گذاشته میشود، برای ایجاد فاصلاب‌شهر نیز پیش‌بینی های لازم صورت بگیرد.

دوچرخه سوار کشته شد

ملایر: وانت نیسان شماره ۵۲۹۴۷ ـتهران ق برانندگی حبیب‌الله کبیری در سه کیلو متری ملایر دوچرخه سواری بنام غلامرضا غیاثوند را زیر گرفت و کشت .

راننده وانت دستگیر شدو تحویل دادسرای شهرستان ملایر گردید.

مار درحمام !

عجبشیر ـ هنگامی که عده‌ای در حمام عمومی «عجبشیر» مشغول استحمام بودند ، ناگهان سر و کله مار بزرگی در حمام پیداشد و همه رابوحشت انداخت!

بدنبال مشاهده مار ، مشتریان حمام لخت و نیمه لخت از حمام بیرون‌ریختند، مار نیز با استفاده از راه فاضلاب حمام‌فرار را برقرار ترجیح داد!

مرك در برکه !

بناب : نوجوان ۱۶ساله‌ای بنام «حاجی محمد رضا» ، هنگامی که بدیدار برادرش در روستای«کاملی» ازتوابع بناب رفته بود، برای شنا وارد برکه آبی به عمق ٤ متر شد ، اما در زیر آب پایش به علف هائی که ازکف برکه روئیده بود گیر کرد وخفه شد .

جنازه «محمدرضا» پس‌از طی تشریفات قانونی دفن گردید .

کوتاه...

اجرای نمایشنامه

رضائیه‌ـ نمایشنامه «غفار» براساس قصه‌ای ازباقر طلوعی توسط گروه «ارومیه» وابسته به کاخ جوانان رضائیه بروی صحنه آمد و مورد استقبال قرار گرفت.

در این نمایشنامه :مریم قمری،ایرج امینی، مصطفی مرتضی‌پور، محسن دبنداری،حمید فرزانه‌وحمیدجوهری بازی کردند و عبادالله کریمی علاوه بر ایفای نقش، کارگردانی «غفار» را نیز انجام داد .

بازدید استاندار

رزن همدان ـ آقای قدرت‌الله خدایاری استاندار همدان وارد رزن شد و پس از بازدید از این شهر و همچنین روستای «فروه» عازم همدان گردید .

دانش‌آموزان درنیروگاه

بیجار ـ گروهی از دانش‌آموزان سال سوم‌مدرسه راهنمایی تحصیلی «رستاخیز» بیجار از نیروگاه برق این شهر بازدید کردند و بانحوه فعالیت این نیروگاه آشنا شدند .

بررسی مسائل شهری

بروجرد : باحضور فرماندار ، دادستان و رئیس دادگستری بروجرد ، کانون شماره یک حزب رستاخیز ملت ایران در این شهر تشکیل جلسه داد و به بررسی مسائل شهری پرداخت .

در این جلسه از عبور و مرور وسائط نقلیه سنگین از خیابانهای مرکزی بروجرد انتقاد بعمل آمد و لزوم رفع این مشکل یادآوری شد.

باران در اردوگاه !

تبریزـ بارندگی شدید باعث قطع فعالیت های آموزشی و تفریحی ۸۵۰ تن از دانش آموزان عضو سازمان جوانان شیر و خورشید سرخ تبریز شد .

این عده در «سعیدآباد» تبریز اردوزده بودند که از بعد از ظهر بارندگی شدید آغاز شدو اجرای برنامه های آنان را مختل کرد .

فعالیت اجتماعی

رضائیه ـچهل تن از کودکان استثنائی رضائیه همراه مربیان خود در اردوی یکروزه «دره قاسملو ،این شهر شرکت کردند و به‌فعالیتهای اجتماعی گسترده‌ای پرداختند .

ورود به کلیسا کندی

کلیسا کندی: آقای البرز فرماندار شهرستان ماکو وارد کلیساکندی شد و از پیشرفت برنامه های عمرانی این‌شهربازدید کرد .

بازدیدهای گروهی

تبریز ـ چهل نفر از کارمندان شهرستان اردبیل از نقاط دیدنی و پیشرفت های عمرانی شهر تبریز بازدید کردند .

همچنین عده‌ای از اساتیدودانشجویان مدرسه‌عالی بهداشت مدارس تبریز از سد شاپور اول، پنجاه تن از اعضای سازمان زنان از کارخانه کبریت سازی‌ممتاز، جمعی از بازرگانان ، افسران و درجه‌داران ژاندارمری و پزشکان و قضات دادگستری تبریز از واحد های صنعتی این شهر بازدید نمودند و بانحوه فعالیت آنها آشنا شدند .

نماینده آموزش وپرورش

قره ضیاءالدین :به پیشنهاد رئیس آموزش وپرورش شهرستان خوی و موافقت مدیرکل آموزش و پرورش آذربایجان غربی، آقای صادق ستارزاده بسمت نماینده آموزش و پرورش بخش قره ضیاءالدین منصوب شد و آغاز بکار کرد.

«افق روشن وشهر بدها» درماهشهر اجراشد

«نمایشنامه «افق‌روشن وشهر بدها» توسط گروه هنری تئاتر جوانان ماهشهر بروی صحنه آمد. دراین نمایشنامه که‌بکارگردانی صاحب‌حسینی اجراشد، مصطفی پرویزی ،کمال کابلی، عبداله‌خزائی، رشید صمیمی ،عزیز جابك‌رو، عبداله قنواتی، مرتضی‌رضا، حسین رئیسی ،کیومرث عسکری بازی‌داشتند. عکس، صحنه‌ای ازنمایشنامه رانشان میدهد.

ماهشهر ـخبرنگار اطلاعات

هایده، برای کودکان پرورشگاه آواز خواند

★ هایده ـخواننده رادیو و تلویزیون ـ در یک برنامه برشور، برای کودکان پرورشگاه جمعیت شیر و خورشید سرخ آبادان‌آواز خواند و پابه‌پای آنها پایکوبی کرد و رقصید.

بچه‌های پرورشگاه که تحت تاثیر ترانه‌های هایده قرارگرفته بودند بااجازه مسئولین پرورشگاه‌تا فرودگاه هایده رابدرقه کردند. عکس ، هایده رادر حال خواندن آواز برای کودکان پرورشگاه‌نشان می دهد.

آبادان ـ خبرنگار اطلاعات

درچاه آب افتاد و خفه شد

شیراز «محمد ابراهیم‌صمد»هنگامیکه مشغول سنگ پرانی بطرف چند کبوتر بود در چاه اتفاق افتادوبعد از ۸ ساعت که جسد اورا از چاه بیرون آوردندبعلت خفگی‌درآب‌مرده‌بود.این‌حادثه‌درمحله«شیخ علی چوپان» از توابع شیراز اتفاق افتاد.

همچنین روز گذشته پسر بچه ۸ ساله‌ای بنام جواد نسیمی که دو روز قبل در محل «خانه زیتون» بااتومبیل تصادف کرده بود براثر خون ریزی مغزی در بیمارستان «سعدی» شیراز جانسپرد.

مجلس سوگواری

باطلاع علاقمندان خاندان نبوت میرساند، مجلس سوگواری درکوی‌کمال‌آباد مهریز باشرکت چندتن از روحانیون‌مخصوصا جناب آقای سیدجواد ذبیحی ازساعت ۸ الی ۱۱ بعدازظهر برقرار می‌باشد. ازکلیه علاقمندان بخاندان نبوت دعوت میشود دراین مجلس شرکت کنند .

آ ـ ش ۶۰۹

اخذ سریع پذیرش دانشگاهی

ز دانشگاه های معتبر کشورهای خارج

خرمشهر ـ خیابان گوهرشاد کوچه جاوید(بن‌بست) پلاك ۲٤ تلفن ۵۳۳۰ ـ ۵۲۱۱ احمد شمسی

آ ـ ش ۴۰۹

مفقود شده

کیف بغلی آبی‌رنگ محتوی مبلغی وجه نقد و یک کارت شناسائی شماره ۴۹۱۰۴۷۸ نیروی هوائی بنام ناصر بختیاری و گواهینامه رانندگی شماره ۴۶۲۵۸ ـ ۱۰٫۴٫۳۵ و یک کارت شناسائی اتومبیل ژیان شماره ۸۲۵۳۹ تهران‌ـ ص و کارت‌بیمه اتومبیل در دزفول مفقود گردیده، از یابنده تقاضامند است در دزفول باتلفن ۲۵۵۵تماس گرفته‌ودر اندیمشک به‌آدرس خیابان سینا منزل احمد فتحی مراجعه ومژدگانی دریافت نماید .

نیازمندیهای اطلاعات

برای دادن آگهی تلفنی باشماره‌های ذیل تماس حاصل فرمائید

تلفنهای: ۳۰۳۷۰۲-۳۱۱۲۱۹-۳۱۱۲۲۵-۳۱۱۲۲۴

استخدام

آگهی استخدام

بچند دوشیزه یابانوی جرخکار وزیگزال دوز نیازمندیم پهلوی چهارراه شاه نبش پاساژ آزاد شانتن تلفن ٦٦٨٦٦٦

فقط ۱۸ نفر

پس از یکدوره کوتاه آموزش رادیو تلویزیون - نقشه‌کشی - برق فشار قوی و ماشین‌نویسی فارسی و لاتین مجانا برای کار معرفی میشوند تلفن ٦٤٩٤٩٤

منشی تمام وقت باآشنائی به‌تایپ انگلیسی وفارسی موردنیاز است تلفن ۸۵۱۴۷۷

تعدادی علاقمند از سیکل ببالا جهت کار آموزی نقشه کشی ساختمان پذیرفته میشوند - ۳۱٤۸۰۵

آگهی استخدام

شرکت آنالیز برای تکمیل کادر پرسنلی خودبه‌افراد زیرنیازمند است.

۱ـ انباردار حداقل دیپلم‌دارای برگ پایان خدمت و یا معافی دائم بادوسال سابقه‌کار یکنفر

۲ـ مستخدام دارای معافی دو نفر

علاقمندان میتوانند همه روزه از ساعت ۹ تا۱۱ با تلفن ۳۱۲۳۲۰ تماس حاصل‌نمایند.

شرکت آنالیز

۱ـ۳

یکنفر صندوقدار زن و تعداد دو نفر گارسون و یکنفر بستگاهدارجهت رستوران‌مورد نیاز است.

۳۱٤۷٦۲

۱ـ۱

بچند نفر دوشیزه یابانو جهت فروشندگی نیازمندیم - تلفن ٦٤٧٦۸٦ و ٦٤٥۳٤۷

۱ـ۳

بچند نفر دوشیزه‌یابانو فروشنده نیازمندیم تلفن ٦٦۸٦٦٦

به مهندسین معمار که دارای پروانه‌اشتغال به کار باشند نیازمندیم تلفن ۷۹۷٤۹۵

به تحصیلدار احتیاج‌دارد تلفن ٦۵۸۳۷۰

۱ـ۲۰

بچند نفر کارگر نقاش اتومبیل نیازمندیم تلفن ۷۳۰۵۱٤

۱ـ۱

دو نفر تکنیسین راه سازی وارد به امور نقشه برداری با حداقل هفت سال سابقه کار در امور راهسازی جهت کار در کارگاه خارج از تهران مورداحتیاج است باتلفن: های: ٦٦۹۳۵۸ و ٤٥۱۰۲ تماس حاصل فرمائید.

به‌یك نفر بانو یامرد ماشین نویس فارسی و تلفونچی نیازمند است. متقاضیان به‌تلفن های شماره ۳۱۹۱۰٤ـ۳۱۹۱۰۷ مراجعه نمایند.

۱ـ۳ آـ۹٤۰۸

آگهی استخدام

شرکتی افراد زیر را با حقوق مکفی استخدام مینماید.

۱ـ کارگر زیگزال

۲ـ کارگر ساده

جهت استخدام با تلفن ٦٦۹۲۹۳ تماس بگیرید

شرکت تاسیساتی جهت کارگاه خوددر اصفهان‌از یکنفر مهندس مکانیك‌با سه سال سابقه کارموثر در تهویه مطبوع و برق دعوت بهمکاری می‌نماید تلفن ٤۰ـ ۸۳۵٦۳۹

به‌تعدادی کارگر مبل‌ساز و رنك‌کار احتیاج است تلفن ٦۳۹۲۹۵

دندانپزشك باپروانه‌دائم نیازمندیم تلفن ۳۵۰۵۰۰

تعدادی کارگر برقکار ساختمان مورد نیاز است تلفن ۷٦٤۸۸۲

۱ـ۱

بچند نفر کارگر نجار ورنگ کار نیازمندیم تلفن ٥٤۰٤۷۲

آموزشگاه پیام

بمیک آرایشگر ورزیده نیازمند است تلفن ٦٤۲۲۹۷

۱ـ۱

یکنفر مهندس راه با حداقل ۱۰ سال‌سابقه‌در جهت خدمت در اطراف طرح ونظارت آسفالت تهران استخدام می‌شود طالبین به خیابان فیشرآباد خیابان نیکو شماره٤۳ مراجعه‌فرمایند

بچند نفر میکانیك‌مسلط به ماشین‌آلات کشاورزی نیازمندیم به تلفن ۷٦۱۲٦۹ مراجعه‌فرمائید

دعوت به همکاری

موسسه ظفر مرکز اجاره به خارجیان از دوشیزه‌ای که به زبان فرانسه مسلط باشد برای کارتمام وقت دعوت مینمایدحق تقدم باکسانی است که به زبان انگلیسی هم‌آشنا باشند تلفن‌در وقت اداری ۲۲۷۷٤٦و۲۲۸۵۸۹

یک نفر خانم جهت تایپ و تلفن تمام‌وقت‌نیازمندیم تلفن۷۵۲۷۱۰

راننده پایه دو برای‌کار در تهران استخدام می نماید تلفن ۸٤۷۲۹۷

استخدام پزشک متخصص بیهوشی

یك بیمارستان مجهز بطور نیمه وقت نیازبیك متخصص بیهوشی‌دارد. داوطلبین میتوانند برای کسب اطلاعات بیشتر بین ساعت ۱۰تا۱۲صبح با تلفن ٦٤۷٦٤۰ تماس بگیرند.

بچند نفر دست دوز و زیگزاك‌دوز زن‌نیازمندیم تلفن ۳۰۵۲۷۱

بیك خانم کاردان برای آشپزی و نگهداری‌منزلی در لندن نیازمندیم تلفن ۲۲۲۱۷۵

کمک تراشکار مورداحتیاج‌است تلفن : ۹۵۱۰۰۵

۱ـ۲

نقش کش با سابقه شرکت‌ساختمانی‌سیویل

بیکنفر نقشکش باسابقه جهت کارهای رامسازی و کانالهای آبرسانی درمیناب نیازمنداست آدرس کریمخان زند جنب خردمند شمالی پلاك ۱+۱۲ بین ۸ الی ۲ بعدازظهرمراجعه نمایند تلفن ۷ـ۸۲۳۹٦٦

۱ـ۲

دوشیزه یا بانوئی‌آشنا به تایپ لاتین و فارسی جهت تمام‌وقت موردنیاز است، به شرکت موندجین‌سینك ابتدای خیابان آریامهر غربی پلاك ۱٤ مراجعه فرمائید تلفن ۹۲٦۰۲۰

تعدادی محصل‌پسر برای کار بدنی متوسط در کارگاه ساختمانی‌در جنوب تهران نیازمندیم حداقل سن ۱٦ سال با تلفن ۳۵۹۵۹۵ تماس بگیرید.

استخدام تراشکار

بتعدادی کارگر تراشکار و قالبساز و ساده‌جهت کار در یك کارگاه‌تولیدی نیازمندیم تلفن های ۷۰۸۱۸٤ و۷۸۲۹۰۸

بیکنفر که سابقه کار با کارتکس داشته باشد نیازمندیم تلفن۷۹۱۰۵۹

تعدادی ورقکار

باحقوق مکفی موردنیاز است تلفن ۹۷۹۰۳۰ آقای جعفری

مؤسسه وزیری

بچند نفرجوان‌اتومبیل‌دار مسلط به زبان انگلیسی تمام وقت جهت تهیه مسکن خارجیان‌نیازمندیم ٤٦۱٦۳ ۸و ۸٥٦۱۷٤

حالی نسب ALI-N

کارخانجات عالی نسب استخدام مینماید

۱ـ تعدادی پرسکار با سابقه ۳ سال.

۲ـ تعدادی کارگر ساده مرد

شرایط استخدام

۱ـ دارابودن قبولی‌دوم پیکار یا معادل آن

۲ـ دارا بودن برك‌خاتمه نظام‌وظیفه یا معافیت‌دائم

حائزین شرایط میتوانند همه روزه از ساعت ۸ صبح الی٦ بعد از ظهربه کارگزینی کارخانه عالی نسب واقع در پشت باغشاه سه راه اکبرآباد خیابان خرمشهر مراجعه نمایند.

استخدام تلفنچی

یک نفر خانم تلفنچی باتجربه‌با حقوق مکفی‌تمام‌وقت استخدام میشود، از ساعت ٤ تا۷ بعداز ظهر به خیابان سپهبد زاهدی شماره ۱۰۲ طبقه پنجم مراجعه فرمائید.

۱ـ۲

شرکت‌های‌وی

جهت تکمیل‌کادر فنی و اداری کارگاههای‌رامسازی‌خود بافراد زیر نیاز دارد.

۱ـ مهندس راه و ساختمان با حداقل ٤ سال سابقه کار در راهسازی.

۲ـ مهندس راه و ساختمان فارغ‌التحصیل دانشکده فنی دانشگاه تهران.

۳ـ مهندس مکانیک با آشنائی به ماشین آلات راهسازی‌جهت سرپرستی ماشین آلات.

٤ـ نقشه بردارو مترور باسابقه کار در کارهای راهسازی.

٥ـ نقشه‌بردار دیپلمه مبتدی.

٦ـ نقشه کش باحداقل ۲ سال سابقه‌کار درکارهای راهسازی.

۷ـ مباشر باسابقه عملیات خاکی.

۸ـ معماربرای‌کارهای پلسازی.

۹ـ انباردار با حداقل ۲ سال سابقه کار در کارگاههای راه سازی باضمانت.

۱۰ـچندنفرجوان دیپلمه‌علاقمند بکار و پیشرفت.

لطفا بشرکت های وی‌ـ خیابان آیان شمالی شماره ۱۰٤ آقای دکتر زریونی یا آقای بهرام غفاری مراجعه نمایند.

آرایش گتینو

بیک کارگر بروشین‌کن و سر پیچ ورزیده دوشیزه یا آقا نیازمندیم تلفن ۷٥۸۱٤٤

دوشیزه یا بانو دانشجوی‌فنی جهت تدریس نیازمندیم تلفن ۲۷۳۸۳۹

۱ـ۱

منشی آشنا بزبان انگلیسی وبا دانستن ماشین نویسی فارسی و لاتین استخدام میشود. داوطلبان مشخصات‌کامل خود راباراهنمای‌شماره ٤۷٤روزنامه اطلاعات ارسال دارند.

۱ـ۳ آـ۹۹۰۸

دیپلمه

زن یامرد استخدام میشود با تضمین ترجیح داردبا صندوق پستی ۲۲٦۳ر٤۱ مکاتبه‌فرمائید

۱ـ۱

یک نفر کارگر آهنگر برشکار تیرآهن در شهرری مورد نیاز است سواد ششم ابتدائی تلفن ٥۹۱۲۷۸ نجاتی

باغبانی مطلع

برای بین تهران و کرج لازم است باتلفن ٦۲۰۸۷۲ مذاکره کنند

۱ـ۱

بچند نفر موتورسوار دنده‌ای‌جهت فروشندگی فروشگاه احد نیازمندیم تلفن ۳۱٦۸۱۸

کارخانه‌ای استخدام مینماید

۱ـ راننده پایه ۲شخصی

۲ـ سرایدار با ضامن معتبر

۳ـ کارگرراشل‌وکتن‌باف تلفن ۹۵۱۹۳۰

بیك نفر دوشیزه یا بانو با آشنائی کامل به‌تایپ فارسی‌و پاسخ‌به‌مکالمات تلفنی احتیاج است خواهشمنداست با تلفن ۸۲۷۳۰۵ از ساعت ۱۲ تا ۱٫۵ بعدازظهر تماس بگیرید

بیك‌نفر دوشیزه یا بانو باآشنائی کامل به تایپ انگلیسی و با حداقل ۲ سال تجربه کاری‌احتیاج است خواهشمنداست با تلفن ۸۲۷۳۰۵ از ساعت ۱۲ تا ۱٫۵ بعدازظهر تماس بگیرید

تعدادی کارگر فنی آشنا به تزریق فوم (پولی‌اورتان) برای کارگاه تولید فلاسك و یخدان مورد نیاز است.

نشانی : جاده‌مخصوص کرج‌ـ روبروی مهرآباد‌ـ خیابان آها (کوی سوم بیمه) ـ بالاتر از پست برق ـ جایگاه کارخانه پارس‌گرام تلفن۹٦۳۸۱۷ به آقای حسن شاکری مراجعه نمایند.

متخصص بیماریهای کودکان

برای‌یکماه صبح و عصر مورد نیاز می باشد باتلفن ۷٦٤٦۰۳ تماس بگیرید.

۱ـ۲

سف سرویس گل عده‌ای کارگر ساده جهت آشپزخانه سالن ظرفشورخانه‌استخدام‌می نماید. خیابان شاه ساختمان آلومینیوم

سکرتر

بیك دوشیزه ماشین‌ـ نویس فارسی با حقوق مکفی مورد احتیاج است از ساعت ٤ بعدازظهر ببعد با تلفن ۲۸۰۳۲۱ تماس حاصل فرمائید

بچند نفر ویزیتور برای امور کشتیرانی نیازمند است داوطلبین به تلفن های شماره ۳۱۹۱۰۷ ـ ۳۱۹۱۰٤ مراجعه نمایند.

مرکز آموزش زبان برای کلاسهای مکالمه

(خصوصی و عمومی)

که با همکاری اساتید خارجی تشکیل میگردد ثبت‌نام‌مینماید ۸۳۳۳۱۹

سازمان

نیازمندیهای فرخ

چند نفرآشنا به انگلیسی‌جهت تهیه مسکن‌بخارجیان تمام وقت به همکاری دعوت میشوند داشتن اتومبیل ضروریست ۲۳۹۱۱۸ و ۲۳۸۷۹۹

۱ـ۲

یك شرکت معتبر انگلیسی

دو نفر کارمند فروش با حقوق و مزایای کافی استخدام میکند افراد واجد شرایط از موقعیت های عالی برخوردار ـ خواهند شد تلفن ۸٤٦٦٤۱ ـ۸٥۸۹٥۸

کارخانجات اتومبیل‌سازی مزدا

افراد زیر را با دارا بودن برك پایان خدمت نظام و سواد خواندن و نوشتن استخدام مینماید.

۱ـپرسکار ۱۰ نفر

۲ـ برق‌کار تاسیسات ٤ نفر

واجدین شرایط به آدرس : کیلو متر ۲۱ جاده قدیم کرج ـ کارگزینی کارخانجات اتومبیل سازی مزدا مراجعه نمایند.

۱ـ۲

تعدادی دوشیزه‌یا بانو مورد نیازاست اول‌ناصر خسروکوچه‌خادم پلاك۳۱ تلفن ٥۳۹۳٥٤

بچند نفر بختر و پسر نقاش نیازمندیم فرح جنوبی نرسیده به چهارراه‌عباس‌آبادطبقه زیرین کلینیک زنان

یکنفر کمك حسابدار دوشیزه یا بانو نیازمندیم تلفن ۳۰۵۲۷۱

ورقکار و جوشکار چندنفرجوشکار وورقکار رابرای کاردر یك کارخانه تولیدی واقع در ۱۲۰ کیلو متری به همکاری دعوت می‌نمائیم تلفن ۸۳۲۹۲٤ و ۸۲۹۲۷۹ از ۸ صبح تا ٤ بعدازظهر

خانمی باداشتن چرخهای صنعتی آماده پذیرفتن کارهای سری‌دوزی برای شماست.

لطفا به‌شماره ۹۳۹۱۸۸ تلفن فرمائید

استخدام

تلفنچی

خانمی جهت‌جوابگوئی به تلفن تمام وقت‌باحقوق مکفی نیازمندیم تلفن ۸۳۹۷٤۰

شریک

برای ساختن یك هتل

باغی در قلهک زرگنده بمساحت ٤٥۰۰مترمربع‌شریک سرمایه‌دار معتبر میپذیریم تلفن ۲٦۱۳۲٤

عرضه سهام

شرکت سهامی جدالتاسیس پرورش‌مرغ گوشتی

برای عرضه سهام خودباشرایط سهل شریک میپذیرد. علاقمندان براین رشته میتوانند همه‌روزه از ساعت ٤الی ۸ بعد از ظهر به آدرس‌محل‌شرکت واقع در شاهرضا مقابل سعدی شماره ٥۸۸ طبقه سوم و یا باتلفن ۸۳۲۰۱۰تماس‌حاصل فرمایند.

۱ـ۲

جویای کار

کارمند امور گمرکی و ترخیص کالا آماده همکاری است تلفن ۳۱۱۰۸۰ راهنمای٤٦٥ روزنامه اطلاعات.

شخصی‌با تحصیلات‌عالی و دفتر کار مجهز با تجربه در مدیریت و پخش کالا آماده همکاری هستند ٦٦۰۷۷۹

جوانی فعال با آشنائی به زبان انگلیسی با تجربه در امورسرپرستی و مدیریت ورزیده‌درامور کمیسیون خرید (خرید هرنوع‌قطعات‌و لوازمات) با ۱۳ سال سابقه کاردر یکی از ادارات معتبر کشور آماده کارمیباشد تلفن ۹٦۱۷۱٤

دیپلمه‌اردبه‌امور فروشندگی وتحصیلداری با گواهی ۲ شخصی جویای کار تلفن ۳۱۱۰۸۰راهنمای٤٦٦روزنامه اطلاعات.

۱ـ۲ آـ٤۷۳٥

جوانی دیپلمه باگواهینامه پایه یکم و متاهل از ساعت ۲ ونیم ببعد آماده کار است‌براهنمای شماره ٤۷۱ تلفن ۳۱۱۰۸۰ مراجعه فرمائید.

۱ـ۲ آـ٤۹٥۷

آشپزماهر و باسابقه آماده کار در منازل راهنمای ٤۷۲ تلفن ۳۱۱۰۸۰ روزنامه اطلاعات.

۱ـ۲ آـ٤۹٥۹

راننده پایه یکم متاهل با پیکان ٥٥ جویای کار است تلفن ۳٤۹۱۸٤ مراجعه فرمائید.

۱ـ۲ آـ٤۹۲۳

آموزشگاهها

ماشین‌نویسی بیژن

با حسن شهرت میدان ژاله‌تلفن ۳٤۸۳۸٤

فقط با ۳۵۰ ریال

اصول ماشین‌نویسی فارسی یا لاتین را در آموزشگاه ریاضی بیاموزید شاه‌آباد مقابل سینما حافظ تلفن ۳۱۷۱۳٥

۱ـ٤

تعلیم شنا زیرنظر مربیان‌سابق صریخ تلفن ۳٤۹٥۳٦

۱ـ۳ آـ٤۹۱۱

تدریس خصوصی

انگلیسی از دانشگاه تگزاس ۸٥۰۰۸٤

انگلیسی کنتراتی ۸٤۳٥٤۸

تدریس فرانسه توسط تحصیلکرده فرانسه ٦۳٥۳۱٦

انگلیسی کنتراتی تضمینی

درمنزل وبامحل کار تلفن ٦٥۲٤٥۷

انگلیسی در سه هفته ٦٥۲٦٥۹

انگلیسی کنتراتی تضمینی در منزل و محل کارشما ۹۳۹۸۹۳

انگلیسی را با استادان خارجی بیاموزید ٦٥٥۷۰٥

نجمی نقاش و ویلنیست در منازل تعلیم میدهد ۹۳۸۹۰٦

انگلیسی توسط معلم آمریکائی Mr. HARRISON تلفن ۹۳۹۸۹۳

مکالمه‌روزمره

انگلیسی ۳۰ ساعته تضمینی ۹۳۹۸۹۳

برای کنکور

تدریس انگلیسی ظرف یکهفته ٥۲۸۸٦٥

مکالمه انگلیسی

۳۰ ساعته ۸٤۳٥٤۸

انگلیسی توسط بانوی انگلیسی کنتراتی ۸۳۳۳۱۹

تدریس انگلیسی

خصوصی توسط‌استادان خارجی و ایرانی تلفن ۳۰۹۸٤ از ۳ الی ۸ بعدازظهر

انگلیسی

توسط بانوی انگلیسی ویژه مکالمه ۸۳۳۳۱۹

قابل توجه شرکتهای ساختمانی ومقاطعه کاران محترم درسراسر کشور

اخیرا عده‌ای سودجو و بی‌اطلاع از فن متالوژی با درج آگهی در روزنامه‌ها بست‌های سیاه داربستی ریخته‌گری شده را با نام فولادی در ایران عرضه میدارند که این نوع بستها نه‌تنها چند معمولی بیش نیست بلکه در هنگام استفاده از بین میرود و میشکند

شرکت بازرگانی اروراً.

نماینده رسمی کارخانجات فولادسازی مانسمان آلمان غربی درایران بوده و بست های داربستی این شرکت از فولاد گالوانیزه و تست شده میباشد که با علامت ام ام (مانسمان) مشخص و در سراسر دنیا این نام شناخته شده است.

لطفا از نمونه‌های جدید انواع بست‌های داربستی در نمایشگاه این شرکت بازدید فرمائید. شرکت بازرگانی اروراً خیابان شاهرضا روبروی سینما دیانا ساختمان کریستال طبقه سوم تلفنهای ٦٦۰٤۰۰ و ٦٦۹۷۰۰

آگهی تجدیددعوت مجمع عمومی عادی شرکت‌تعاونی‌مصرف کارکنان دربارشاهنشاهی

چون جلسه مجمع عمومی عادی شرکت‌تعاونی مصرف کارکنان دربارشاهنشاهی درروز۳شنبه ۱۸ خرداد ماه ۲٥۳٥ شاهنشاهی بعلت عدم حضور اکثریت تشکیل نگردید لذا مجمع‌عمومی عادی شرکت در روز سه‌شنبه ۱۲ تیرماه۲٥۳٥ شاهنشاهی ساعت ٤ بعدازظهر در محل اداره حسابداری اختصاصی خیابان پاستور تشکیل میگردد بدینوسیله از اعضای محترم شرکت خواهشمنداست درتاریخ وساعت تعیین شده‌در مجمع عمومی مزبور حضور بهمرسانند

دستورجلسه:

۱ـ استماع گزارش هیئت‌مدیره و بازرسان راجع به‌عملیات سال‌گذشته شرکت‌و تصویب ترازنامه

۲ـ تجدید انتخاب بازرسان

هیات‌مدیره

آگهی دعوت مجمع عمومی عادی سالانه شرکت سهامی خاص آپتیموس ایران

مجمع عمومی عادی سالانه شرکت‌سهامی‌خاص آپتیموس ایران در ساعت٥بعدازظهر روزدوشنبه ۷ تیرماه ۲٥۳٥ در مرکزشرکت واقع درکیلومتر ۲۳ جاده مخصوص کرج تشکیل خواهد شد از صاحبان سهام دعوت میشود شخصا یا وسیله نمایندگان خود در روز و ساعت مقرر درجلسه حضور بهمرسانند.

دستور جلسه :

۱ـ گزارش هیئت مدیره راجع به عملیات و ترازنامه و حساب سودو زیان شرکت درسال٥٤

۲ـ گزارش بازرس شرکت راجع‌به ترازنامه و سودوزیان شرکت درسال ٥٤

۳ـ اتخاذ تصمیم نسبت به‌ترازنامه و حساب سودو زیان شرکت ودادن مفاصاحساب به‌هیئت مدیره برای سال ٥٤.

٤ـ انتخاب هیئت مدیره.

٥ـ انتخاب بازرسان شرکت

٦ـ تعیین روزنامه کثیرالانتشار برای درج دعوت و اطلاعیه های بعدی در آن روزنامه.

رئیس هیئت‌مدیره شرکت‌سهامی خاص آپتیموس ایران

قابل توجه صاحبان صنایع و شرکت های تولیدی

۱۸ هزار متر زمین بقطعات ٦ هزار متری‌تفکیك شده با سند مالکیت برق با موقعیت عالی جهت ایجاد کارگاه انبارو یا هرگونه فعالیت های تولیدی واقع درعبداله‌آباد کهریزك بدون واسطه فوری بفروش میرسد تلفن ۲۳۹۳۱۹

استخدام

یك شرکت بزرك به شخصی که امورسفارشات کالا را بخارج اداره کند وکلیه مکاتبات لازم را به انگلیسی و فارسی انجام دهد بطورتمام‌وقت نیازمند است.

داوطلبین میتوانند ازساعت ۷ صبح الی ۱½ بعدازظهر به شماره های : ٥ـ۷٦۷۰٤۱ تلفن‌یا با صندوق پستی ۲٥٦ تهران مکاتبه فرمایند.

اداره‌بازرگانی‌اتریش‌درایران

باکمال خوشوقتی ورود یك هیئت بازرگانی‌رااز

تاریخ۳۰خردادالی۴تیرماه۲۵۳۵

به اطلاع میرساند.

نمایندگان ٤۰ شرکتها وکارخانجات تولید کننده اتریشی مایلند تولیدات، تجهیزات وفنون خود را درباره مصالح ساختمانی‌ـ حمل ونقل‌ـ لوازم‌برقی ـ کارخانجات پلاستیك سازی ـ لابراتوار طبی ـ کارخانجات مواد شیمیائی‌ـعایق‌کاری لوله‌های‌گاز‌ـ ماشین های کشاورزی ـ صنایع معدنی ـ ماشین های‌کیسه‌پرکنی‌سنجش وزن ـ چوب ولوازم‌خانگی را در ایران به علاقمندان‌عرضه نمایند.

برای کسب اطلاعات بیشترودریافت اسامی شرکت کنندگان لطفا به

اداره‌بازرگانی‌اتریش

در ایران صندوق پستی ۱٦۱۱تهران و یا خیابان ایرانشهر کوچه هما پلاك ۲۸ جنب شهرداری و شماره تلفن‌های۸۲۹۳۲٦ـ۸۳۷٦٥٥مستقیما تماس حاصل فرمائید.

R.E. RESEARCHING ENGINEERS

استخدام‌افراد برای کار در(منا) مکه‌مکرمه

شرکت گروه مهندسین تحقیقاتی آرای برای‌اجراء پروژه در منطقه (منا) مکه مکرمه‌عربستان‌سعودی‌به افراد زیر جهت همکاری احتیاج دارد

۱ـ مهندس ساختمان با سابقه ۳ تا ٥ سال

۲ـ تکنیسین ساختمانی باسابقه٥ سال

۳ـ مکانیك ماشین‌آلات ساختمانی

٤ـ تکنیسین کار های برقی

٥ـ لوله‌کش و آهنگر

٦ـآرماتوربند

۷ـ قالب بند

۸ـ استاد کار و سراستادکار بتون ریز وبنائی

واجدین‌شرایط: به‌ساختمان‌گروه‌آرای ـ شماره۱۰ خیابان ناصر«بین ایرانشهروفیشرآباد»همراه‌رونوشت یا فتوکپی شناسنامه‌ویك قطعه‌عکس مراجعه فرمایند.

استخدام

یك شرکت بزرك به‌چند نفر فروشنده‌ماشین آلات صنعتی که درکار فروش سابقه داشته باشند و زبان انگلیسی را خوب بدانند.

بطور تمام‌وقت نیازمند است.

داوطلبین میتوانند ازساعت ۷صبح الی ۱½ بعدازظهر به شماره های : ٥ـ ٦۷۰٤۱ تلفن یا با صندوق پستی ۲٥٦ تهران مکاتبه فرمایند.

نیازمندیهای اطلاعات

برای دادن آگهی تلفنی باشماره‌های ذیل تماس حاصل فرمائید

تلفنهای: ۳۰۳۷۰۲-۳۱۱۲۱۹-۳۱۱۲۲۵-۳۱۱۲۲۴

آگهی استخدام

شرکت‌سهامی متاچند نفر اشخاص زیرین رابه‌همکاری دعوت مینماید.

۱ـ کارمند دفتری‌وماشین نویس باسابقه کار دوشیزه‌یا بانو.

۲ـ راننده ماشین سواری ووانت.

داوطلبین باتلفن شماره ۸۳۸۴۳۶ و ۸۳۱۶۳۸ تماس گرفته وبرای مصاحبه به‌خیابان نادرشاه خیابان پنجم شماره ۲۴ مراجعه فرمایند.

آگهی استخدام

گروه تولیدی لره افراد زیر را باحقوق‌و مزایای خوب بهمکاری دعوت مینماید.

ماشین‌چی ملخی باحداقل هسال سابقه کار۲نفر

کارگر صحافی باحداقل هسال سابقه کار۲نفر

راننده پایه دوم باحداقل هسال سابقه کار ۲نفر

آشپزماهر با حداقل هسال سابقه‌کار یك‌نفر.

واجدین شرایط درساعات اداری باتلفن ۹۷۵۳۷۵ تماس بگیرند.

استخدام نظافتچی

تعدادی کارگر نظافتچی باتجربه مردوزن جهت کار وقت‌ونیمه‌وقت باحقوق بسیار خوب وکلیه مزایا فوراًاستخدام میشوند.

آدرس ـ انتهای صبای‌شمالی ساختمان ۱۰۵ تلفن۸۹۵۱۹۶ مراجعه از ساعت ۹صبح‌الی ۶بعدازظهر.

شرکت‌ایرتویانماینده اتومبیلهای‌تویوتا

بافراد زیر نیاز دارد

۱ـ دو نفر فروشنده لوازم یدکی با تحصیلات حدود سیکل ببالا.

۲ـ یکنفر کارگر ساده

بکارگزینی شرکت خیابان بهار جنوبی شماره ۵۳ مراجعه شود.

شرکت‌سهامی‌الکتریک استورج‌باطری‌ایران استخدام‌میکند

یك نفر راننده لیفتراك‌با مشخصات زیر

۱ـ سن ۲۵ الی ۳۵ سال

۲ـ متاهل

۳ـ دارا بودن گواهی پایان خدمت یا معافی غیر پزشکی

متقاضیان به‌کارگزینی شرکت واقع درکیلو متر ۱۴ جاده مخصوص کرج کارخانه‌ری.او. واك مراجعه نمایند.

مکانیک راشل‌وکتن

کارخانه نساجی در رشت به چند نفرمکانیك راشل یاکتن‌باتجربه نیازمند است. واجدین شرایط می‌توانند روز سه‌شنبه ۲۵ر۳ر۲۵۳۵ از ساعت ۹الی ۱۲صبح و۴ر۵ الی۷ بعداز ظهر به دفتر شرکت آریاتکس واقع در خیابان کریم‌خان زند تقاطع ویلا ساختمان توکل طبقه اول مراجعه نمایند.

آگهی استخدام

شرکت پخش شه‌باف وابسته به گروه صنعتی برك بمنظور خدمت در تهران افراد مشروحه زیررا

۱ـ تحصیلدار موتور سوار ۲ نفر

۲ـ راننده پایه یکم ۲ نفر

۳ـ راننده پایه دوم ۲ نفر

استخدام مینماید.

علاقمندان میتوانند از ساعت ۴تا ۶بعداز ظهر هر روز به‌آدرس بلوارالیزابت کاخ شمالی شماره ۳طبقه ۴ اداره کارگزینی مراجعه و یابا تلفن ۸۹۳۰۹۵ تماس حاصل نمایند

استخدام‌فروشنده

با گواهینامه دو شخصی تلفنهای ۸۹۴۲۵۹ و ۸۹۵۲۶۰ صندوق پستی ۱۱۴۳ـ۱۴

به‌یکنفر CATERING SUPERVISER که‌به‌زبان انگلیسی آشنائی کامل داشته باشد برای خدمت با حقوق مکفی نیازمندیم شرکت مسکو، تخت‌ـ جمشید چهار راموبلا، ساختمان شهلا

تلفن ۸۹۵۹۹۴

آگهی استخدام

۱ـ مهندس راه و ساختمان با سابقه اجرائی ساختمان ۳ نفر.

۲ـ مهندس راه و ساختمان باسابقه راه سازی ۲ نفر.

تلفن ۸۴۴۹۸۵

Carrier

استخدام حسابدار

شرکت کریرترموفریك یك‌نفر حسابدار که دارای ۳ تا ۴ سال‌سابقه کار در شرکت های تولیدی باشد باحقوق و مزایای خوب استخدام مینماید.

استخدام‌سرویس کار

سرویس کار یخچال، کولر گازی و لباس‌شوئی با حقوق و مزایای‌عالی استخدام میشود.

شرکت سهامی پارس‌ماشین‌خیابان شاه ساختمان امرسون جنب فروشگاه بزرك طبقه پنجم تلفنهای ۶۶۲۳۶۰ و ۶۶۴۱۲۷

شرکت‌مهندسی‌ترین

افراد زیر را با حقوق مکفی استخدام مینماید

۱ـ منشی مسلط به‌تایپ‌فارسی ولاتین

۲ـ حسابدار باتجربه دو سال

۳ـ تکنیسین برق‌تاسیسات

۴ـ لوله‌کش‌سردوگرم چدنکار وشوفاژکار.

آدرس خیابان فرح‌شمالی بالاتراز چهارراه‌تکش‌نبش ده متری شریفی پلاك ۴۴طبقه دوم تلفن‌های ۸۵۷۴۴۵و ۸۵۷۴۳۱ از ۸تا۵ بعدازظهر.

آگهی استخدام

کشتی سازی خلیج فارس

بمنظور تکمیل کادر موردنیازخود افراد واجد شرایط ذیل راجهت خدمت در تهران و بندرعباس ازطریق مصاحبه استدام مینماید.

شغل	رشته تحصیلی	حداقل سابقه کار
۱ـ کارشناس تاسیسات کشتی‌سازی	مهندس مکانیك‌وساختمان	۱۰سال سابقه کار درساخت‌تاسیسات دریائی
۲ـ کارشناس تاسیسات مکانیکی	مهندس مکانیك‌یاصنایع	۱۰سال‌سابقه کار درتاسیسات وتجهیزات‌دریائی
۳ـ کارشناس تاسیسات برقی	مهندس‌برق	۱۰سال سابقه کار دررشته برق
۴ـ کارشناس ساختمان	مهندس‌رامو ساختمان یامعماری	۱۰سال سابقه کار درامور اجرائی ویاطراحی ساختمان‌های صنعتی
۵ـ منشی	منشیگری	۳سال سابقه کار درمنشیگری وتندنویسی
۶ـ کارگزین	لیسانس علوم‌اداری	۳سال سابقه کار در امور کارگزینی
۷ـ حسابدار	لیسانس حسابداری	۳سال سابقه کار درامور حسابداری

متقاضیان، مشروط براین‌که به‌زبان انگلیسی آشنائی کافی داشته باشند میتوانند حداکثر تاپایان روزسی‌ام‌خرداد ماه سال ۲۵۳۵ همه‌روزه‌به استثنای روزهای پنجشنبه و جمعه از ساعت ۸الی ۱۲و ۱ الی ۴بعدازظهر به‌خیابان تخت جمشید ساختمان مبل‌عدالت، شماره ۴۳۵، طبقه‌چهارم، اداره کارگزینی شرکت مراجعه نمایند ویادرخواست خودراکتبا به‌نشانی فوق ارسال دارند، کلیه درخواست‌ها محرمانه تلقی خواهدشد.

SOOFER Co.

شرکت سوفر یکنفر مردرا بعنوان معاون ریاست جهت فروشگاه خود باحقوق مناسب استخدام مینماید

شرایط: ۱ـ سن حدود ۳۰ سال

۲ـ تحصیلات حداقل دیپلمه طبیعی یاریاضی

۳ـ زبان انگلیسی در حدود مکالمات اولیه.

۴ـ کارو همکاری.

۵ـ معافی‌یا خاتمه خدمت

کسانیکه دارای تجارب فروش واطلاعاتی در مورد مواد شیمیائی باشند حق‌تقدم خواهند داشت.

لطفا برای دریافت‌پرسشنامه ویااطلاعات‌بیشتر با شرکت سوفر خیابان شاهرضا و خارك‌شماره۶ خانم مکی تماس حاصل نمائیدتلفن۳ـ۶۶۰۵۸۰

استخدام‌حسابدار

شرکت داروئی معتبراحتیاج به‌استخدام‌یکنفر حسابدار واجد شرایط وآشنائی به‌امور مالی و حسابداری‌داروئی دارد. خواهشمنداست‌دراوقات اداری با تلفنهای: ۶۵۴۸۹۵ و۶۵۶۴۲۷ تماس حاصل نمائید.

شرکت تولیدی مخازن ایران افراد زیر رابا حقوق مکفی فورا استخدام میکند.

دیپلم فنی و یااشخاص باتجربه در رشته های

۱ـ ساخت مخازن فلزی

۲ـ ماشین آلات تولیدی

از ساعت ۹ صبح تاچهار بعد ازظهر تلفن های ۲۲۰۰۲۲ و ۲۲۲۰۷۷

آدرس شرکت: جردن بین میرداماد و ظفر خیابان منشی پلاك ۸۰ طبقه سوم شرکت تولیدی مخازن ایران.

یك شرکت ساختمانی بکارمندان‌و کارکنان زیر نیازمند است:

۱ـ کارپرداز	۵ نفر
۲ـ حسابدار	۳ نفر
۳ـ تلفنچی	۱ نفر
۴ـ پیشخدمت	یك نفر
۵ـ سرایدار	۱ نفر

داوطلبان همه روزه غیراز ۵شنبه‌ها و ایام تعطیل از ساعت ۲تا۴ بعداز ظهر به تلفنهای ۶۲۶۳۶۰ و۶۲۶۳۶۱ و۶۲۱۸۱۲مراجعه فرمایند.

یک‌شرکت‌بزرگ تولیدی‌وصنعتی

چندین نفر برقکار ماشین‌آلات احتیاج دارد. متقاضیان میتوانند از ساعت ۸ صبح الی ۱۴ با در دست داشتن مدرك پایان‌خدمت و مدرك تحصیلی بکارخانه رادیاتورایران واقع در ۱۸کیلو متری جاده قدیم کرج به آقای مهندس جهانبخش مراجعه نمایند.

استخدام‌مهندس

بتعدادی مهندس‌راه و ساختمان با ۵ سال سابقه کار وآشنائی به زبان انگلیسی جهت اهواز وآبادان نیازمند است.

تلفن ۱۵ـ ۸۹۸۶۱۱ داخلی ۴۴

آگهی استخدام کارگرونگهبان

شرکت سهامی تکنو صنایع استخدام میکند.

۱ـ نگهبان: خدمت کرده باداشتن مدرك قبولی ششم‌ابتدائی

۲ـ کارگر: باداشتن سواد خواندن و نوشتن

نشانی خیابان نادری شماره ۲۴۷ ساختمان تولیدارو

نیروی دریائی شاهنشاهی

آگهی استخدام

نیروی دریائی شاهنشاهی تعدادی‌غیر نظامی باتخصص‌های مهندس(برق، الکترونیك) راجهت پایگاه دریائی بندر پهلوی با حقوق و مزایای‌عالی استخدام می‌نماید.

داوطلبین می توانند جهت کسب اطلاعات بیشتر بمعاونت پرسنل (مدیریت استخدام)واقع درخیابان سپهبد زاهدی جنب مسجدالرحمن مراجعه نمایند.

م الف ۶۲۲۰

PM

استخدام

شرکت سهامی خاص پارس‌متال

افراد زیر را با حقوق و مزایا و نیزموقعیت وامکان پیشرفت‌سریع استخدام مینماید.

۱ـ کمك حسابدار بادوسال سابقه کار ۲ نفر

۲ـ کارمند امور اداری باتحصیلات حدود دیپلم

۳ـ متصدی اطلاعات و تلفن (دوشیزه یابانو)

۴ـ ماشین‌نویس ورزیده

داوطلبان می توانند همه‌روزه‌بین ساعات ۸ الی ۱۶ به نشانی خیابان ویلا نرسیده به کریمخان زند پلاك ۲۹۵ مراجعه نمایند.

استخدام برنامه‌نویس

دایتریز کلوپ ایران یک نفر آقا یاخانم برنامه نویس بزبان RPG II باتجربه که برنامه نویسی شرکتهای تجارتی را انجام‌داده‌باشد. وبتواند مسئولیت اوپراتوری را نیزبعهده بگیرد برای تمام وقت استخدام مینماید. خواهشمند است از ساعت۴تا۷ بعد ازظهر به خیابان سپهبد زاهدی شماره ۱۰۲ طبقه پنجم مراجعه فرمائید.

استخدام‌راننده‌پایه۱

شرکت انتروپوزجهت‌کاردرکارگاه بهشهر بچند نفر

راننده پایه یك

راننده همه‌گونه وسایل سنگین

احتیاج دارد. داوطلبین مستقیما در بهشهر به آدرس زیر مراجعه نمایند.

۲۸ کیلومتری بهشهر ـ گرگان ۳ کیلومتربعد از گلوگاه کارگاه شرکت انتروپوز

مهندسین مشاور سمکا

بهمکاری ۳ نفر مهندس سیویل که حداقل ۵ سال سابقه کار داشته باشند نیازمند است از واجدین شرایط خواهشمند است بجز روز های تعطیل بین‌ساعت ۲تا ۵ره بعدازظهر به‌کارگزینی شرکت واقع‌در خردمند جنوبی شماره ۲۰مراجعه فرمایند.

استخدام راننده

شرکت رنگسازی هاویلوکس تعدادی راننده باگواهی‌نامه پایه دوم شخصی یا دوهمکانی(که حداقل ۳سال ازتاریخ صدور گواهی‌نامه گذشته باشد) بادردست داشتن برك پایان خدمت یامعافی دائم غیر پزشکی استخدام مینماید. متقاضیان‌می توانند همه‌روزه باستثنای روز های تعطیل به کارگزینی شرکت واقع درکیلومتر ۱۵ جاده مخصوص کرج، ایستگاه کیم، شرکت رنگسازی هاویلوکس مراجعه نمایند. ۱ـ۳

آگهی استخدام

سازمان خدمات موتوری شهرداری پایتخت، بمنظور تکمیل کادر رانندگی پایه یکم خود تعداد یکصد نفر راننده پایه دوم راپس از آموزش واخذ گواهی‌نامه پایه یکم استخدام می‌نماید، متقاضیان می توانند برای کسب اطلاع بیشتر دروقت‌اداری بسازمان خدمات موتوری واقع در خیابان‌سپهبد رزم‌آرا مراجعه نمایند.

سازمان خدمات موتوری

م الف ۶۳۹۵

آگهی استخدام آشپز ماهر

نیروی زمینی‌شاهنشاهی‌تعدادی آشپز باسابقه رابه طور موقت (حداقل برای یکسال)جهت‌خدمت در شهرستان رضائیه با حقوق ومزایای مکفی استخدام می‌نماید. داوطلبان می‌توانند همه‌روزه باستثنای پنجشنبه ها در ساعات اداری به‌مدیریت استخدام نیروی زمینی شاهنشاهی واقع درتهران خیابان فردوسی خیابان فروغی مراجعه و یا با تلفن های ۲و۳۱۱۱۳۱ داخلی ۳۷۴ تماس حاصل نمایند. م‌الف ۶۷۱۲

نیروی زمینی شاهنشاهی

تهران فارما

استخدام‌انباردار

تهران فارما بدونفر انباردار باتجربه جهت مراکز پخش خود در اراك و گرگان با حقوق‌مکفی نیازمند است.

سپردن تضمین ملکی، داشتن‌برك خاتمه‌خدمت سربازی یا معافی دائم و تحصیلات دبیرستانی از شرایط اصلی استخدام است.

متقاضیان میتوانند همه‌روزه از ساعت ۸الی ۱۴ به‌کارگزینی‌شرکت‌واقع‌در تخت‌جمشیدغربی چهارراه سهیل شماره ۱۲۸ و داوطلبان اراك به داروخانه نگین واقع در خیابان فرحناز اراك به آقای میثاقی مراجعه نمایند.

بیمارستان آمریکائی تهران

اگر شما دارای تجربه کافی در ماشین نویسی دوزبانه‌ودیپلم کامل متوسطه ومدرك‌پایان‌خدمت‌هستید ومیخواهید با پنج روز کار درهفته ازحقوق ومزایای کافی برخوردار شوید با تلفن ۹ـ ۶۶۵۷۱۰ داخلی ۲۷ تماس بگیرید

مستخدم ونامه رسان باسواد مورد نیاز است

داوطلبان به‌آدرس ـ خیابان‌هدایت پلاك ۲۸۵ و ۲۸۳ اتحادیه‌آهنکاران ساختمان مراجعه فرمایند.

استخدام سکرتر

جهت مدیرعامل و هیات مدیره

شرکت نیمه دولتی بیکنفر سکرتر تمام‌وقت که مسلط به زبان انگلیسی و ماشین‌نویسی فارسی و لاتین باشد نیازمند است متقاضیان به تلفنهای ۶۵۵۰۰۱ و ۶۵۵۴۳۴ مراجعه فرمایند.

استخدام‌منشی‌دوزبانه

شرکت فنی تکو مهندسین مشاور و ناظر احتیاج بیك خانم منشی با تجربه با مشخصات زیر دارد:

۱ـ آشنائی کامل‌بزبان انگلیسی‌خواندن ونوشتن و مکالمه

۲ـ آشنائی کافی‌به تایپ فارسی‌و انگلیسی‌وکار با دستگاه تلکس

۳ـ ملیت ایرانی باداشتن معافیت دائم یا انجام خدمت نظام

۴ـ افرادی‌که به‌شورت‌هند آشنائی داشته‌باشند حق‌تقدم خواهند داشت.

حقوق بستگی به مهارت و سابقه‌کار دارد واجدین‌شرایط میتوانند همه‌روزه باستثنای‌روز های پنجشنبه و جمعه به آدرس عباس‌آبادخیابان بخارست خیابان دوم پلاك ۱۵ شرکت فنی تکو مراجعه نمایند یابا تلفن‌های ۶۲۳۴۳۳و۶۲۴۴۷۰ بین ساعت ۷صبح تا ۳ر۵بعدازظهر تماس‌حاصل نمایند.

نیروی دریائی شاهنشاهی

پذیرش لیسانسیه زن‌جهت کادر افسری‌نیروی‌دریائی‌شاهنشاهی

نیروی دریائی شاهنشاهی جهت تکمیل کادر افسری خود تعدادی لیسانسیه زن از طریق مصاحبه بصورت نظامی استخدام مینماید ضمنا دانشجویانی که ترم آخر دورلیسانس خود را میگذرانند نیز میتوانند با معرفی نامه از دانشکده مربوطه خود در این نیرو استخدام شوند. واجدین شرایط پس از طی دوره کوتاه مدت زبان در نیروی دریائی شاهنشاهی برای مدت یکسال بمنظور گذراندن دوره تعلیمات نظامی به آمریکا اعزام و سپس بدرجه ناوبان دومی مفتخر خواهند شد.

حداکثر سن برای داوطلبین ۲۶ سال میباشد و چنانچه دوره خدمات اجتماعی زنان را طی کرده باشند یکسال‌بحداکثر سن آنان اضافه میشود.

داوطلبان میتوانند همه روزه جز ایام تعطیل تا آخر اردیبهشت ماه سال جاری به پرسنل نیروی دریائی‌شاهنشاهی مدیریت استخدام واقع در خیابان سپهبد زاهدی جنب مسجدالرحمن مراجعه نمایند.

م‌الف ۲۵۵۴

نیازمندیهای اطلاعات

برای دادن آگهی تلفنی باشماره‌های ذیل تماس حاصل فرمائید

تلفنهای: ۳۰۳۷۰۲-۳۱۱۲۱۹-۳۱۱۲۲۵-۳۱۱۲۲۴

استخدام

شرکت گروه مهندسین پاورز با مسئولیت محدود افراد زیر را بـ حقوق مکفی برای کارهای تاسیساتی در تهران وشهرستانها به‌همکاری دعوت می‌نماید .

۱ـ مهندس کارگاه

۲ـ تکنیسین دیپلمه تاسیسات
باحداقل سه‌سال سابقه‌کار ویافوق‌دیپلم

۳ـ کمك حسابدار
باحداقل سه‌سال سابقه‌کار ودیپلم متوسطه

٤ـ کارمند دیپلمه
باحداقل سه‌سال سابقه‌کار

٥ـ کمك انباردار
باحداقل سه‌سال سابقه‌کار

٦ـ کارگر فنی
باحداقل سه‌سال‌سابقه‌کار

۷ـ سکرتر
باحداقل سه‌سال سابقه‌کار

داوطلبانیکه دارای کارت پایان خدمت ویا معافیت از خدمت می‌باشند برای کارتمام وقت‌به‌محل شرکت واقع در خیابان عباس‌آباد نزدیك چهارراه قصرشماره ۳۷ بعدازظهر ها ٤تا۷ مراجعه نمایند .

استخدام

دوشیزه یابانو

چند نفر دوشیزه یا بانو برای کار تمام وقت درکارخانه داروسازی با داشتن سواد خواندن‌و نوشتن استخدام میشوند .

افراد مزبور ازسرویس رفت‌وآمد رایگان ازنقاط مختلف شهر وهمچنین سلف‌سرویس با بهای نازل استفاده کرده در صورت ابراز شایستگی و فعالیت باحقوق‌و مزایای بیشتر بکارادامه‌خواهند داد .

محصلین برای کار موقت تابستانی میتوانند از این موقعیت استفاده نمایند .

داوطلبین از ساعت ۸صبح الی ۱و٤ تا۷بعداز ظهر به‌آدرس‌دفتر مرکزی دوپار خیابان‌ویلا شمالی جنب‌کلیسای ارامنه ساختمان شماره ۳٤٥ طبقه چهارم مراجعه نمایند.

سازمان انرژی اتمی ایران

سازمان انرژی اتمی ایران

به تعدادی از فارغ‌التحصیلان رشته های فنی در سطح لیسانس و فوق ـ لیسانس جهت استخدام در مرکـز تکنولوژی هسته‌ای اصفهان که‌واجد شرایط زیر باشند نیازمند است .

۱ـ دارا بودن درجه لیسانس یـا فوق‌لیسانس در رشته های مهندسی مکانیك ـ مهندسی شیمی ـ مهندسی الکترونیك ـ مهندسی متالوژی ـ فیزیك ـ شیمی ـ کامپیوتر ازدانشگاه های ایران

۲ـ معافی نظام‌وظیفه یا برك‌خاتمه‌خدمت

۳ـ معدل ۲٫٥ به بالا

٤ـ سپردن‌تعهدخدمت

٥ـ حداکثر سن ۲۷ سال

٦ـ آشنائی به زبانهای فرانسه یـا انگلیسی (فرانسه ارجحیت دارد)

۷ـ داشتن سلامتی کامل با تائید پزشك سازمان

افراد مورد نیاز از طریق مصاحبه‌انتخاب و پس‌از استخدام درسازمان جهت گذرانیدن یك دوره کارآموزی دوساله در امور مربوط به تکنولوژی هسته‌ای به کشور فرانسه اعزام و پس‌از مراجعت در مرکز تکنولوژی هسته‌ای اصفهان به‌خدمت مشغول خواهند شد .

داوطلبان میتوانند روز سه‌شنبه ۲٥ و چهارشنبه ۲٦ خردادماه با در دست داشتن مدرك تحصیلی ـ ریز نمرات ـ برك خاتمه خدمت ـ سابقه کار ـ و دو قطعه عکس ٤ × ٦ بـه سازمان (واحد طرح مرکز تکنولوژی هسته‌ای اصفهان) واقع در خیابان کریمخان‌زند خیابان زاهد شماره۱۰۱ برای تعیین وقت مصاحبه مراجعه نمایند .

نوسازی وعمران تهران

برای خدمت در شهرك اکباتان

تعدادی کارمند دیپلمه برای تنظیم لیست و چندنفر معین‌نویس استخدام میکند داوطلبین‌می توانند درتمام ایام هفته باستثناء روزهای ٥شنبه وجمعه‌بین‌ساعات ۸صبح‌تا٤بعدازظهر به‌کارگزینی شهرك اکباتان واقع درجاده کرج‌روبروی‌ارتاکسی مراجعه کنند .

یك انبار هزار متری برای اجاره یا خرید مورد نیاز است

یك شرکت معتبر تولیدی جهت انبار حاضر به مصرف محصولات بهداشتی و آرایشی خود ، احتیاج به یك انبار با مشخصات زیر دارد.

از دارندگان انبار مورد نظر خواهشمند است با تلفن های ٦۲۳٦٦۸ ـ٦۲۸٤۸۰ ـ٦۲۸٥٦۲ در ساعات‌بین۸صبح تا٤بعدازظهر باآقای‌طهمورسی تماس حاصل فرمایند .

۱ـ حدود و محل انبار : در حدود نواحی شمال غربی تهران تا حدود شمال شهیاد باشد .

۲ـ در حدود یکهزار متر مربع باشد .

۳ـ دارای آب ،برق ،تلفن ،سرویس و درب ماشین‌رو باشد .

رئیس حسابداری

شرکت معظم تولیدی به رئیس حسابداری بـا مشخصات زیر نیازمند است

۱ـ آشنائی کامل به اصول حسابداری و قوانین مالیاتی

۲ـ آشنائی کامل به حسابداری مالی‌وصنعتی

۳ـ حداقل ٥سال سابقه کار موثر

٤ـ انجام خدمت وظیفه

٥ـ آشنائی کامل بزبان انگلیسی

خواهشمند است در صورت تمایل برای‌تعیین وقت مصاحبه با تلفنهای ۸٤۳۳۲۱ ـ ۸٤۹۸۲۷ تماس و یا بدفتر مرکزی شرکت خیابان عباس‌آباد نبش روزولت ساختمان دفتر ماشین‌طبقه چهارم شرکت بلبرینك ایران مراجعه فرمایند.

فرصت استثنائی برای کـارگران فنی درکارخانه بی. اف. گودریچ ایران

چهار نفر مکانیك ابزار دقیق و چهار نفر مکانیك ماشین‌آلات با دستمزد بسیار خوب استخدام می شوند .

شرایط استخدام

۱ـ گواهی پایان خدمت

۲ـ حداقل سن ۲٤ سال

۳ـ حداقل‌تحصیلات،ششم ابتدائی با شش سال تجربه ،

سوم متوسطه باسه‌سال تجربه ،دیپلم فنی‌یا ریاضی بدون تجربه

متقاضیان‌به کارگزینی کارخانه واقع در۱٤کیلو متری جاده ساوه مراجعه نمایند.

آگهی استخدام

مرکز اورژانس تهران وابسته بسازمان تامین خدمات درمانی وزارت‌رفاه‌اجتماعی تعدادی‌کارمند ماشین نویس فارسی و لاتین با تحصیلات دیپلم متوسطه از طریق مصاحبه و آزمـایش ماشین نویسی استخدام می نماید .

داوطلبان می توانند از تاریخ نشر این‌آگهی تا پایان خرداد ماه سال جاری همه‌روزه با در دست داشتن مدارك لازم از ساعت ۸ صبح‌تا٤ بعداز ظهر بجز پنجشنبه ها و ایام تعطیل به کارگزینی مرکز اورژانس تهران واقع در خیابان شاه ، جنب سینما نیاگارا ، جهت نام نویسی و کسب اطلاعات لازم مراجعه نمایند .

آ ـ ۹٦٤۷

م الف ٦٦۰٤

Pfizer

شرکت سهامی لابراتوارهای فایزر

یك دوشیزه یا بانو دیپلمه با حقوق و مزایای بسیار عالی و ٥ روزکاردرهفته برای تصدی‌اطلاعات و دستگاه تلفن استخدام مینماید .

شرایط:

۱ـ دارا بودن دیپلم

۲ـ آشنائی بزبان انگلیسی بخصوص‌مکالمه

۳ـ حداکثر سن ۳۰ سال

از واجدین شرایط خواهشمند است جهت مصاحبه باتلفنهای ٦٦۸۰۲۰و٦٦٥۷۲۳ و ۹٥٤۳۷۲ تماس و یا با صندوق پستی ۷۲٥مکاتبه فرمایند .

۱ـ۲

عوامل زیر بهمکاری دعوت‌میشوند

۱ـ تکنیسین دیپلمه یا فوق دیپلم فلزکاری با ٥ سال‌سابقه درصنایع فلزی ۳ نفر

۲ـ کارگر دروپنجره ساز باسواد ۱۲ نفر

۳ـ کارگر جوشکار برق بـاسواد ۲ نفر .

٤ـ کارگر جوشکارکاربیت‌باسواد ٥ نفر

٥ـ کارگر ورقکار درجه‌یك‌باسواد ۲ نفر

٦ـ کارگرخمکارخمکن برقی‌باسواد ۲ نفر

۷ـ کارگر کمك آهنکار باسواد ۱٥ نفر

۸ـ کارگر ساده برای مونتاژکاری باسواد ۱٥ نفر

۹ـ کارگر تراشکار با٤سال‌سابقه برای شیفت شب باسواد ۲ نفر

۱۰ـ راننده لیفت تراك باسواد ۳ نفر

داوطلبین واجد شرایط بادردست داشتن اصل شناسنامه و برك پایان خدمت نظام یا معافیت قانونی از ساعت ۸ لغایت ۱۰ صبح به نشانی خیابان ویلا خیابان دامغان شماره٦ شرکت‌صنعتی ساراول مراجعه نمایند .

آگهی استخدام

یك شرکت تولیدی افراد زیر را استخدام مینماید

۱ـ جوشکار

۲ـ آهنگر

۳ـ کمك انباردار

٤ـ کارگر ساده

داوطلبان می توانند همه روزه از ساعت ۷ الی ۱۳ به نشانی بلوار الیزابت چهارراه امیرآباد شماره ۱۱مراجعه‌ویاباتلفن ۹۲۲۲۹۱ تماس‌حاصل نمایند . ۱ـ۳

مرکز آموزش حرفه‌ای سیمان تهران و شرکت‌های وابسته‌برای کارگاه‌های‌الکترومکانیك و جوشکاری (گاز و برق) به یکنفر مربی با تحصیلات فوق دیپلم و حداقل ۳ سال سابقه آموزش نیازمند است . متقاضیان واجد شرایط میتوانند همه روزه به استثناء پنجشنبه‌ها وایام تعطیل به کارگزینی کارخانه واقع در غنی‌آباد شهرری مراجعه نمایند .

شرکت سهامی الکتریک استورج باطری ایران استخدام میکند

۲۰ نفر کارگر ساده مرد بـا مشخصات زیر

۱ـ سن ۲٥ الی ۳٥ سال

۲ـ دارا بودن مدرك تحصیلی ششم ابتدائی

۳ـ دارا بودن برك خاتمه خدمت یامعافی غیر پزشکی

متقاضیان به کارگزینی شرکت واقع در کیلو متر ۱٤ جاده مخصوص کرج‌کارخانه ری.او.واك مراجعه نمایند . ۱ـ۳

عوامل زیر به‌همکاری دعوت‌میشوند

۱ـ سرپرست نقشه‌کشی باحداقل فوق دیپلم ۱ نفر

۲ـ نقشه‌کش صنایع فلزی ٦ نفر

۳ـ ماشین نویس فارسی و لاتین آشنا به کتابداری فنی ۱ نفر

٤ـ مسئول بایگانی نقشه و چـاپ اوزالید ۱ نفر

واجدین شرایط از ساعت ۷ صبح تا ۲ بعدازظهر با تلفن‌های : ٥ ـ ٦۸۰٥۸۳ تماس بگیرند .

شرکت پخش جمشید

وابسته به گروه تولیدی‌و صنعتی

کفش سازی بلا

افراد زیر را با حقوق و پورسانت مکفی استخدام می نماید .

۱ـ تعداد ۱۰نفرلیسانس بازرگانی و اقتصاد

۲ـ تعداد ۱۰۰ نفر کمك فروشنده

متقاضیان استخدام در صورتیکه مانع استخدامی نداشته باشند میتوانند همه روزه باستثناء روز های تعطیل از ساعت ۸ صبح‌الی ۱٤ به کارگزینی شرکت واقع در خیابان سپهبد رزم‌آرا (جاده ری) پائین‌تر ازپمپ‌بنزین‌دولت آباد شماره ٥۷۷ شرکت پخش جمشید مـراجعه فرمایند .

استخدام انباردار

شرکت‌لیگاتکنیك(سهامی خاص) سازنده اسکلت ـ های‌فلزی‌برای سرپرستی‌انبار کارخانه خود واقع‌در ۲۳کیلومتری تهران‌یکنفر **انباردار** باسابقه

باشرایط زیر را با حقوق‌مناسب استخدام‌مینماید:

۱ـ حداقل ٤ سال سابقه کار در زمینه سرپرستی انبار(سابقه‌کار درشرکت‌های تولیدی ترجیح داده خواهد شد) .

۲ـ آشنائی‌بزبان‌انگلیسی

۳ـ آشنائی به‌سیستم‌های مدرن انبارداری

٤ـ سن بین ۳۰ و حداکثر ٤٥ سال .

ازمتقاضیان خواهشمنداست بین ساعات ۷ صبح الی ۲ بعد از ظهر به‌آدرس‌دفتر مرکزی شرکت واقع درخیابان تخت‌طاوس جنب پل بزرگراه شماره ۲۰۹ طبقه‌سوم‌قسمت‌کارگزینی مراجعه نمایند .

استخدام در مرکز علمی وفروش

اشخاص واجد شرایط زیر برای کار در محل مرکز علمی و فـروش داروئی دوپار و نواحی مربوطه بـا حقوق ومزایای‌شایسته استخدام می شوند .

سرپرست‌فروش‌ونماینده‌علمی

برای مناطق آذربایجان‌شرقی و غربی ـ فارس ـ خوزستان ـ مازندران

باداشتن سابقه و تجربه کافی

ماشین‌نویس نیمه‌وقت

فارسی با داشتن سابقه کافی‌داشتن برك انجام خدمت نظام وظیفه یا معافی ضروری است لطفا از ساعت ۸ صبح الی ۱و٤ تا۷ بعداز ظهر به آدرس مرکز علمی و فروش دوپار خیابان عباس آباد جنب وزارت اطـلاعات ساختمان شماره ۱۹۹ تلفن های ۸٤۸۲٤۷ و۸٥۷۸۳۳ مراجعه نمایند.

آگهی استخدام

سازمان صنایع نظامی افرادمشروحه زیر راجهت کـادرشرکت صنایـع هلیکوپتر ایران دررشته‌های‌مشروحه زیر بابرخورداری ازحقوق ومزایای مکفی وامکانات رفاهی گسترده آتی استخدام وبلافاصله‌جهت‌تکمیل‌دانش تخصصی بامریکا اعزام مینماید.

شرایط :

۱ـ تابعیت ایران

۲ـ انجام خدمت سربازی ویا معافیت و یا سپردن تعهد خدمتی در شرکت صنایع هلیکوپتر ایران برابر مقررات نظام وظیفه عمومی .

۳ـ سلامت جسمانی برابر گواهی‌بهداری سازمان

٤ـ سپردن حداقل تعهد ۱۰ سال خدمت در شرکت صنایع هلیکوپتر ایران .

٥ـ آشنائی کامل به زبان انگلیسی(قبول شدن در مصاحبه اطلاعات شغلی‌به زبان انگلیسی)

لیسانس تعلیم و تربیت (علوم تربیتی) حداقل تجربه دو سال	۱ نفر
لیسانس حقوق حداقل تجربه ٤ سال	۱نفر
لیسانس مدیریت‌آموزش‌حداقل تجربه دو سال	۲ نفر
لیسانس مهندس رشته فنی هواپیماحداقل تجربه ۲ سال	٦ نفر
مهندس خـــدمات کمپیوتر حـداقل تجربه ۲ سال	۱ نفر

داوطلبین فرم تکمیل شده زیر راهمراه با دو قطعه عکس سه در چهار وفتوکپی مدارك تحصیلی و سربازی‌حداکثر تاتاریخ ٥ر٤ر۲٥۳٥ به صندوق شماره ۳۲۷۸تهران صنایع نظامی ارسال دارند .

نام و نام خانوادگی ، تاریخ تولد، شماره شناسنامه ، محل صدور ، نام‌پدر، شغل پدر ، خدمت وظیفه انجام داده یـا نوع معافی یا تاریخ آماده بخدمت ،رشته تحصیلی ، معدل ، تاریخ ، ماه و سال تحصیلات نام دبستان،دبیرستان ،دانشکده و محل آن ، آدرس دقیق ، شماره تلفن خود و یا یکی از بستگان شرح سوابق کاردرموسسات دولتی و بخش‌خصوصی با ذکر تاریخ .

م الف ٦٤۲٤

سازمان صنایع نظامی

نیازمندیهای اطلاعات

برای دادن آگهی تلفنی باشماره‌های ذیل تماس حاصل فرمائید

تلفنهای: ۳۱۲۴۱۳-۳۱۱۲۲۷

تزئینات و دکوراسیون

سان فلور

موکت ـ پارکت کاغذ دیواری پرده کرکره ـ پرده پارچه‌بقیمت تجارتی سریع

نقد و اقساط

۷۶۵۶۹۴ ـ ۷۵۹۲۱۶

تزئیناتی پاتوك

کلیه‌کارهای تزئیناتی‌در۲۴ساعت تلفن‌های ۶۴۹۰۹۳ و ۶۴۷۹۵۸

تزئینات پیمان

انجام کلیه امور تزئینات ۹۴۰۳۰۸ ـ ۹۷۱۸۱۵

تزئینات ، نقاشی و تعمیرات ساختمان فوری انجام میشود تلفن ۸۵۷۵۴۹

۳تومان

کفپوش ـ کرکره و موکت باروزی۳ تومان کاغذ دیواری

ساناز

۹۲۳۹۲۰

پلاستر

پرده کرکره . کاغذ دیواری و موکت تلفن ۵۹۲۲۰۷

تزئینات‌شب‌نور

تهیه و نصب کاغذ دیواری،پرده کرکره، فرش ماشینی ، موکت بلژیکی ، فرانسه ، آلمانی در اسرع وقت باناز‌لترین قیمت نماینده پرده لوردراپه‌در شرق تهران ۷۹۸۱۶۶

با۳تومان

باروزی ۳ تومان منزل ومحل‌کار خودرا بابهترین انواع کاغذ دیواری ـ موکت و کفپوش‌تزئین فرمائید .

تزئینات مارال

۶۵۶۴۳۲

با روزی ۳ تومان

موکت‌کاغذکرکرمنقاشی‌ساختمان اقساط منزل‌تزئینات‌بیتا۵۲۶۶۳۳ ۱ـ۶

آیرون کو

موکت ازمتری ۱۷۰ ریال ببالا با نصب فوری‌تلفن ۶۴۵۶۷۰ و ۶۴۱۳۸۶

تزئین فوری

پرده کرکره کاغذدیواری موکت کفپوش سقف ـ پوش پرسیانا نقد و اقساط ۵۳۷۷۰۸

موسسه‌تهران نصب‌ایده‌آل

کاغذ دیواری موکت پرده کرکره با مجربترین متخصصین این موسسه نصب در تهران و شهرستانها پذیرفته میشود ۷۵۸۲۲۷ ۱ـ۲

ادواع‌کاغذ دیواری پردهکرکره موکت رادر اسرع وقت نقد و اقساططو لانی ازشرکت کالیران بخواهیدتلفن۳۱۰۷۷۲ سفارش تلفنی پذیرفته میشود. ۱ـ۱۳

فقط تلفن کنید

تامتخصصین مادر اسرع وقت انواع موکت ، کاغذ دیواری،پرده و پارکت را باارزان ترین قیمت برای شما نصب نمایند. وال‌فلور تلفن ۸۴۶۱۱۳ ۸ صبح تا ۸ شب یکسره ۱ـ۳

موکت ایرانی‌و خارجی خیابان‌دانشگاه۶۶۱۵۲۴

فوق‌العاده ارزان

موکت‌کاغذدیواری‌کرکره ۳۱۴۶۸۶

کاغذدیواری‌موکت‌نقاشی ساختمان تلفن ۷۳۱۳۷۰ و۷۳۳۷۴۴

برای ساختمان‌شما

پاکتان

انجام کلیه امور نظافتی نقاشی و دکوراسیون ساختمان ۸۳۸۱۷۲ و ۸۲۴۵۸۱

آماده‌هرگونه خاکبرداری و خاك‌ریزی تهران‌وحومه ۶۶۵۷۵۶

آسفالت وعایق

شمیران‌ـ قلهك‌ـ تلفن

۲۶۱۳۲۷

نقاشی ، آسفالت با تضمین ۸۹۵۷۳۲

قاسمی‌تولید کننده‌شن‌و ماسه آجر ۵۶۰۶۶۵

اسفالتکاری

اوزان تلفن ۶۴۷۱۴۳

قیر گونی واسفالت‌کاری باضمانت تلفن ۳۵۲۶۰۲

حفر چاه نیمه عمیق و ساختمانی تلفن۵۴۷۹۹۸

برای طرح نقشه و اجرای ساختمان از ساعت ٤ تا۷بعداز ظهر به تلفن ۸۲۲۳۲۳ مراجعه فرمائید .

اسفالتکاری

شرکت آسیا ۹۲۱۵۵۲

پوشش نمای خارجی وداخلی ساختمانهای قدیمی و نو ساز بارنگ و روش فنی جدید با موادشیمیائی (سوتکس)شرکت ساختمانی سوباتان ۹۲۸۷۹٤ ۱ـ۳

نصب داربست فلزی تلفن ۲۳۶۳۱۱

نقدواقساط

نوسازی و تعمیر ساختمان آسفالت و سیمانکاری ۵۳۲٤۷٤

ساختمانی شهلا

طراحی‌و نقشه‌برداری و مقاطعه کاری ساختمان ٦٤٨٦٧١

بطور دلخواه

پوشش نمای خارجی ساختمان های قدیمی و نوساز بارنگ وروش‌فنی‌جدید و قبول امور نصابی‌و تزئینات ساختمان تلفن ۹۲۸۷۹٤ ۱ـ۳

سالنهای فلزی ۱۰۰۰ متری ۵۰۰ متری ،۳۰۰ متری ، ۲۰۰ متری بابرق صنعتی بفروش میرسد تلفن ۳۶۲۶۵٤

رابیتز

فروش و نصب سقفهای کاذب تلفنهای ۸۱ـ۷۶۱۲۸۰

شرکت ساختمانی ساتردی

تزئینات ، مقاطعه کاری و نو سازی ساختمان تلفن ۷۵۳۳۹۰ ۱ـ۲۰

نقاشی ساختمان شرکت آسیا ۹۲۱۵۵۲

سمپاشی آناهیتا ۷۳۵۳۰۷

سیم کشی ساختمان‌شما تلفن ۷۶۷۱٤۱

شستشوی‌مبل وفرش

آر.یو R.U.English service

انگلیش‌سرویس

خشکشوئی.موکت فرش.مبلمان.پرده وتشك‌اتومبیل درمحل

۸۴۳۸۴۵

پیام کلین

پیام‌آور پاکی و لطافت خشکشوئی مبلمان ، موکت ، پرده،فرش‌داخل اتومبیل درمحل تلفنهای ۸۵۳۰۳۲ ـ ۸۵۳۰۳۱

آناهیتاسرویس بزرگترین خشکشوئی‌مبلمان‌فرش‌موکت‌پرده

۷۳۵۳۰۷

دوراکلین‌سرویس‌آمریکا تلفن های رزرو وقت ۸٤۵٦۸۳ ـ ۸٤۸۳۹٦ ـ ۸٤۸۳۹۰

قالیشوئی‌دی(طهمورثی) ۵۹٦۹۷

کارخانه قالیشوئی بیوك تلفن های ۵۵۱۳٦۰ و ۹۷۷۱۱۸

کارخانه قالیشوئی‌اطلس تلفن ۹۵۲۵٤٦ و۹۷۵٤۳۰

کلین‌سرویس‌مهر اولین موسسه خشکشوئی مبلمان فرش موکت باپستگاه تلفن ۹۵۲۵٤٦

قالیشوئی رضوان ۳۵۲٦۸۷

پاکتان

شستشوی فرش موکت در محل تلفن ۸۲٤۵۸۱

قالیشوئی شربت‌اوغلی

۵۲۳۲۰۳-۹۲٦۱۸۹

پارس کلین

خشکشوئی فرش ـ موکت ـ مبلمان کفپوش موزائیک شیشه واتومبیل تلفن ۷۵۳٦۵٦ و ۷۵٤٤۹۳ ۱ـ۵

خشکشوئی موکت

مبل پرده نظافت کلیه ساختمان ۷۵۹۸۳۲ ۱۲تا۸ ـ ۱٦ تا ۱۹ پنجشنبه ۱۲تا ۱ـ۲

تعمیر تلویزیون

تلویزیون شما فوری در منزل تعمیر میشود ۲۷٤۷۷۰

تعمیرگاه مجاز تلویزیون شاوبلورنس، بلر ، فیلیپس آر.تی.آی ۳۳۸۱۱۳

تعمیر انواع تلویزیون ۹۵۵۷۰۲

مرکز تعمیرات شاوب‌لورنس فیلیپس

تلفنکن گروندیك

بلر

۳۱۳۱۴۷

۳۱۳۰۱٦

نصب‌آنتن‌تمام‌کانال‌رنگی

تعمیروسرویس شوفاژ

شرکت سارتر نصب و سرویس شوفاژ وتهویه‌مطبوع باتکنیك و شرایط بهتر ۳۹۲۵۸۵

شرکت تنابل

نصب‌وراه‌اندازی ـ سرویس ونگهداری شوفاژ ـ تهویه مطبوع چیلر ـ کندانسنیگ‌یونیت ـ پکنیگ‌یونیت برق و تابلوهای فرمان تلفن ۸٤۱٦۳٦

نصب و سرویس شوفاژ و کولر

۸۵۹٦٤۸

نصب و سرویس شوفاژ تهویه کولر وکانال ۸۹۱۷٤۸ـ۸۹٤۱۰۱

نصب و تعمیر شوفاژ و کولر

۷۹٦۱۰۳

نصب نگهداری تعمیرات شوفاژ تهویه با شرایط بهتر شرکت روفتاپ ۸۵۸۰۱۹

نصب و سرویس شوفاژ کولر فوری ۲٤۵٦۸۲

نصب شوفاژ ، تهویه ، برق‌ونگهداری تاسیسات تهویه تلفن ۸۵۸۳۷۸

توجه‌توجه

نصب فوری موتورخانه شوفاژوتهویه، لوله‌کشی شوفاژ سرد و گرم‌وچدن کاری با نازل‌ترین قیمت زیر نظر مهندسین متخصص در اسرع وقت شرکت الهام تلفن های ۸۲۷۷۵٦ و ۸۳۷۷٦۵

تعمیروسرویس‌یخچال

تعمیرگاه‌یخچال فریجیدر اثاث یدکی موجود ۸٤۸۷۵٦

تکنیك کار سرویس

تعمیرانواع یخچال‌وکولراتومبیل

تلفن ۹۵۱۷۳۵

الکتروشرق

تعمیرگاه انواع یخچال تلفن :

۷۳۰۰٦۷ و ۷۳۹۲۸۵

تعمیرگاه یخچال سید حسین تعمیر هرنوع یخچال ، ماشین ـ لباسشوئی و آبگرمکن ۲٤۲٤۳۸

تعمیر هرنوع یخچال ، کولر

۲٦۷۱۷۰

تعمیروسرویس لوازم‌منزل

سازمان فنی ۱۱۰ سرویس کولر ، تعویض پوشال ، کانال‌کشی ، نصب کولر تلفن :

۷٦۰۹۹۳

۷٦۵۸۹٤

تعمیر و سرویس کولر ٦۲۸۰٤۷

کولرفوری

۷۳۰۰٦۷ و ۷۳۹۲۸۵

سرویس آبگرمکن فوری ٦۲۸۰٤۷

نصب و سرویس کولر تعویض‌پوشال ۷۵۵۷۰۹

تعمیر اجاق گاز ٦٤۱۲۵۵

سرویس کولر تلفن ٦۳٦۳۷۹

تعمیر آبگرمکن گازی ٦٤۱۲۵۵

سرویس وتعمیر کولر ۹۳٦۵٤٤ ۹۳٤۲٦۲

کولر سرویس

۳۰۱۳۲۵

نصب و فروش کولر در هر نقطه تهران تلفن ۳۰۱۳۲٤

تاپ دیوترم

نصب و سرویس کولر کانال کشی و شوفاژ ۷٦۸۸۲٦ و ۷٦٤٤۰۳

کولر سرویس

۹۳۲۹۰۱

کولر

۷٦٤۰۳۰

سرویس و تعمیر

کارگاه فنی نادر

تعمیر و سرویس هرنوع کولر و کانال کشی ـ ساختمان تلفن ۳۵۷۱٤۲

سازمان‌فنی کلاد

نصب و سرویس فوری کولر شوفاژ،لوله‌بازکشی، و تعمیرات تلفن ۷٦۰٦۲۷ و ۷٦۳٤۷۲

الکتروبطروسیان سرویس کولر ۷۵۸۲۵۲

موسسه کیان

نصب وسرویس کولر فوری ـ ۷۹٦٦۰۵

نصب و سرویس کولر

شمیرانات

۲۷۷۲۸٦

سرویس و نصب کولر ٦٤۷۱٤۳ ـ ۹۲۱۵۵۲

تعمیر چیلر، سرویس و نگهداری شرکت لیتکو ۷۵۸٦۷۹

لوله کشی گاز

لوله‌کشی گازمنازل

با تائید شرکت ملی گاز شرکت .ان. کی تکنیك ۸۵۳۹۹٤ـ ۸٤۹۷۹۲

کازاما

شرکت‌بامسئولیت‌محدود لوله‌کشی گاز منازل و موسسات صنعتی تلفن:

۸۳۴۴۷۹

شرکت سارتر طراح و مجری پروژه های گاز ـ رسانی ۳۹۲۵۸۵

لوله‌کشی گاز باتائید شرکت‌ملی گاز آتی‌بی ۸۹۱۷٤۸ و۸۹٤۱۰۱

لوله‌کشی گاز با تائید شرکت گاز ، بیمتال ۸٤٤۲٤۹

خدمات مهندسی‌گاز

٦٦۵۵۹۰

کواکو

باسابقه‌تر از همه در لوله‌کشی گاز

۸۲۳۲۸۸

طرح و اجرای

لوله‌کشی گاز

ساختمانهای مسکونی با تایید شرکت ملی‌گاز تلفن ٦۳۸۰۵۸

لوله کشی‌گاز منازل

زیرنظر متخصص از فرانسه با تائید شرکت ملی گاز شرکت جنرال ایتا

تلفن ۹۲۳۳۲۳

لوله کشی گاز با تائید شرکت ملی گاز شرکت

پلامینك تکنیك

تلفن ٦٤۰۷٦٦

شرکت تنگستان

محاسبه تهیه نقشه‌ولوله‌کشی‌گاز طبق استاندارد و تائید شرکت ملی‌گاز

تلفن ۸۳٤۸۳٤ ۱ـ۷

لوله بازکنی

لوله‌بازکنی ولوله‌کشی مقدم ۹۲۵۳۷۴

لوله‌بازکنی فقط ۲۵ تومان فوری یکساعته ۷٦۵۲٤٤

لوله بازکنی فوری

۹۲۹۳۲۰

لوله‌بازکنی ولوله‌کشی دروازه‌دولت ۸۲۷٤۰۸

لوله بازکنی فوری سعدی ۳۵۵٤۷۳

امداد سرویس

لوله کشی لوله بازکنی تشخیص محل ترکیدگی لوله۹۳٦۲٤۱و٦۲۸۰٤۷

لوله بازکنی

تلفن ۸۵۹٦٤۸

لوله کشی گاز با تائید شرکت ملی گاز با نازل ترین قیمت و با بالاترین استاندارد شرکت تاسیساتی دمهر

تلفن ٦۳٤۲۱۱

تخلیه‌چاه

تخلیه چاه

تعمیرچاه‌و لوله‌بازکنی فوری‌هما ۵٤٦٤۱٦

تخلیه‌چاه

۹۲۹۳۲۰

تخلیه چاه و لوله بازکنی ۲۵ تومان

۵٤۸۱٦۸

تخلیه چاه و فاضلاب ـ ارزان ـ فوری

تخلیه‌توالت

تلفن : ۵۵۰۵۵٦

تخلیه چاه امداد سرویس

٦۲۸۰٤۷

۹۳٦۲٤۱

تخلیه چاه

لوله بازکنی متر مکعبی ۱۵ تومان ـ ۵۳۷۸۸۵

آگهیهای متفرقه

دار بست فلزی رویال استاج فروش انواع بست و داربست ۸۵٦۲۵٤

مشاور در کلیه امور کشت و زرع باغداری و گیاه های زینتی تلفن ۸٤۱۲۰۳

معاوضه‌بااتومبیل

یکهزار و هفتصد متر زمین در بابلسر بارزش ۱۳۰ هزار تومان با اتومبیل معاوضه میشود تلفن ۸٤۰۸٤۱

ترجمه ارزان کارنامه

واوراق رسمی و غیررسمی در اسرع وقت شاه‌آبادمقابل سینما حافظ ۳۱۷۱۳۵

حروفچینی

حروفچینی فارسی باماشینهای آی‌بی‌ام ماشین‌نویسی ربانی شاه‌آباد مقابل سینما حافظ ـ ۳۱۷۱۳۵

فروش سگ گرگی نژاد آلمانی جهت نگهبانی‌تلفن ٦۳۳٦۲۷ از ٤تا۷

شرکت ایران سرو

سفارش خوراك وسرو برای پذیرائیها و جشنها در منازل تلفن۸۵۲۵۸۷

گمشده

درتاریخ ۳۱ر۲ر۳۵ کیف دستی اینجانب‌احمدعلی‌نور محمدیان حاوی‌شناسنامه‌و سند اتومبیل شماره ۷۹۹۲۵تهران‌ع وجواز کسبو فاکتور و مهر کارخانه نور محمدیان‌وچند برگ قرار داد و تعدادی مدارک مفقود گردیده از یابندگان تقاضا می شود باتلفن ۳۵۵۰٤٦ تماس حاصل‌کرده و مژدگانی دریافت دارند .

سند مالکیت موتور حسینعلی کرمانشاهی راد بشماره ۲۵۳۵ تهران ٤۱ مفقود گردیده یابنده باتلفن ۵۳۷۲۳۲تماس‌بگیرد.

در تاریخ ۱٦ر۳ر۲۵۳۵ یکدد کیف جیبی که یکدسته چک بانکملی مهنازازشماره۵۱۳٤۵٤ تا ۱۳٤۷۵وگواهینامه‌رانندگی بشماره ٤۰۵۲٤۸وکارت‌شناسائی مفقود شده‌مچکها از درجه‌اعتبار ساقط است‌ازیابنده خواهشمند است‌بتلفن۷۸۱۹۵۲ محمدمحمد زاده تماس و مژدگانی دریافت دارد .

آـ۴۹٦۵

کیف دستی محتوی گواهینامه و سایر مدارک بنام علی محمد نوروزی گشده‌ازیابنده تقاضا میشود به تلفن ۹۲۷۳٦٤ و ۹۲۷۰٤۳ شرکت اورگانیک اطلاع دادهو مژدگانی دریافت دارد .

۱ـ۱

دفترچه سهمیه‌آرد تهران۲۵۱۸ بنام محمد حسین اشکی مفقود شده یابنده بتلفن ۷٦۱۱٦۷ اتحادیه اطلاع دهد.

آـ۵۰۱۱

گذرنامه‌محسن‌فرشچی و همسرش فاطمه نوبیلی حوالی خردمند جنوبی‌و مدبرگشده از یابنده استدعا دارد به تلفن ۹۷۱٤۹٤ مراجعه فرمایند.

۱ـ۲

مفقود شده

سفقره چک بشماره ۹۱۲۸٦۹ بانک ملی شعبه جمشید بمبلغ ۱۰۰ هزار تومان مورخه ۱۰ر٤ر۳۵ دروجه حامل‌وچکی از بانک سپه بمبلغ ۵۰ هزار تومان‌مورخه۳۰ر٤ر۳۵ دروجه عباس کفائی جو (بابت فروش خانه در تهران پارس دریافت شد) و چک سفید بدون‌امضاء بانک پارس شعبه قاسم آباد حسابجاری٥٥٤ صاحب حساب حسن تصاعدیان‌و گواهینامه رانندگی پایه ۲ شخصی شماره ۲٤۲۲٤۳ تهران و یک عدد شناسنامه مربوط ابوالحسن وکیلی‌و مقداری اسناد دیگرو دو عدد کت مفقود گردیده مدارک از درجه اعتبار ساقط یابنده لطفا بتلفن ۷۳۶٦٦۳ اطلاع داده مژدگانی دریافت دارند.

۱ـ۲

٤برگ چک بانک صادرات‌شعبه ۳۹۰ جاری ۱۱٦٤ بشماره‌های ۷و۸و۵۰۲۵۰۵٦و٤ بدون تاریخ فقود شده‌از درجه اعتبارساقط

فروش فوری‌لوازم مهمانخانه

بعلت تخریب هتل ۷۵ اطاقه کلیه لوازم آن از قبیل مبلمان، پرده ، لوازم آشپزخانه ووسایل تاسیساتی (دیگ بخار ـ دیگ آب گرم برادیاتور و حرارت مرکزی) درب و پنجره چوبی و فلزی‌و آلومینیومی درجا فروخته میشود متقاضیان میتوانند از ساعت ۹ الی ۱۲ صبح همه روزه تاتاریخ ۲۵ر۳ر۲۵۳۵ باتلفن ٦۸۰۳۸۸ و ٦۸۳۵٦۲ به آقای موزون مراجعه نمایند.

اسموکیترجدیدترین وکامل‌ترین پدیده‌تکنیکی‌کشور

امریکادرسیستم تصفیه‌هواوتهویه‌مطبوع بدون کانال کشی

انواع مدلهای مخصوص سالنها

بااستفاده‌ازدستگاه‌شگفت‌انگیز

اسموکیتر

میتوانید۹۵درصدازدود، گردوغبار، بو، باکتری‌هاو ویروس‌هاو۹۹درصد ازکلیه‌ذرات‌معلق‌درفضای بسته رااز بین‌ببرید ودر هوائی پاك وبدون آلودگی تنفس کنید

اسموکیتر، درانواع‌مدلهای مختلف، برای: تصفیه‌هوای منازل، بیمارستانها ادارات‌مرکزی،کارخانجات، سالنهای مدوزیبائی ـ رستورانها ـ لابراتوارها ـ سالن‌های سینماها، باشگاهها و...

مدل مبله مخصوص سالنهای پذیرائی باظرفیتهای مختلف

نمایندگان فروش :

۱ـ فروشگاه ایران پارس عباس‌آباد فرح‌شمالی تلفن ۸٤۸۵۵۷ـ۸٤۹۲۵۹

۲ـ فروشگاه تخت طاووس خیابان فرح جنوبی تلفن ۸٤۲۳۱۷

۳ـ فروشگاه‌الکتروگاز دوراهی‌قلهك تلفن ۲٦٤٤۲۲

٤ـ فروشگاه مجتهدی میدان ٤ گوش فرح‌آباد ژاله تلفن ۳٤۳۹۵۷

۵ـ فروشگاه ایران پارس‌غرب‌خیابان تاج تلفن ۹۷٤٦۷٤

نماینده‌انحصاری:

شرکت‌ترموسانته

بلوارالیزابت‌کوچه‌سوم

کوی‌پرویز پلاك۱۲

تلفن٦۵۰۵۹٦

مدل مخصوص سالنهای بزرگ

به‌پیروی از منویات عالی رهبر بزرگ انقلاب اصیل کشور

دائر برمشارکت همه ملت در حزب واحد رستاخیز ملت ایران و عضویت‌در کانونهای‌حزبی همانطوری‌که همواره نیزتمایل‌وعلاقه‌خویش را به تشکیل یك‌کانون حزبی ابراز داشته‌اید . اینك فرصتی بدست آمده است تا یك کانون حزبی در محل دبیرستان روزبه ناحیه پنج تهران افتتاح شود . خواهشمند است در ساعت ۵½ بعدازظهر روز دوشنبه ۲٤ر۳ر۳۵ دراین مراسم ملی شرکت فرمائید .

با احترام ـ حسین‌امیدی‌نیا

نشانی : خیابان فرح‌آباد ژاله روبروی فروشگاه ارتش دبیرستان روزبه

آگهی دعوت مجمع عمومی عادی

بدینوسیله ازکلیه سهامداران شرکت‌سهامی خاص مجتمع کشت‌وصنعت اشراق دعوت‌میشود تا در جلسه مجمع عمومی عادی سالیانه شرکت که روز چهارشنبه نهم تیرماه ۲۵۳۵ ساعت ۵ بعدازظهر درمحل‌شرکت‌واقع‌در خیابان‌آیزنهاور جنب وزارت کار شماره ٤٤۳ تشکیل میشود حضور بهمرسانند .

دستورجلسه

۱ـ رسیدگی به‌گزارش هیئت‌مدیره وگزارش بازرسان شرکت و تصویب ترازنامه عملکرد یك‌ساله منتهی‌به پایان اسفندماه ۱۳۵٤(۲۵۳٤) و اتخاذ تصمیم درمورد تقسیم سود شرکت .

۲ـ تجدید انتخاب هیئت‌مدیره

۳ـ تجدید انتخاب بازرسان

٤ـ تعیین روزنامه جهت درج‌آگهی های‌دعوت شرکت

۵ـ تعیین خط‌مشی آینده‌شرکت

هیئت مدیره شرکت سهامی خاص مجتمع کشت و صنعت اشراق

آگهی تجدیددعوت مجمع‌عمومی فوق‌العاده شرکت تعاونی‌مصرف کارکنان دربارشاهنشاهی

چون جلسه مجمع‌عمومی فوق‌العاده شرکت تعاونی مصرف کارکنان دربار شاهنشاهی در روزسه‌شنبه ۱۸ خردادماه ۲۵۳۵ شاهنشاهی بعلت عدم حضور اکثریت تشکیل نگردید لذا مجمع‌عمومی فوق‌العاده شرکت در روز شنبه۱۲ تیرماه ۲۵۳۵ شاهنشاهی ساعت ۵ بعدازظهردر محل اداره حسابداری اختصاصی خیابان‌پاستور تشکیل میگردد بدینوسیله از اعضای محترم شرکت خواهشمند است در تاریخ و ساعت تعیین شده در مجمع‌عمومی مزبور حضور بهم‌رسانند .

دستورجلسه:

۱ـ اصلاح اساسنامه

هیأت‌مدیره

آگهی دعوت تشکیل مجمع عمومی

نظر براینکه در تاریخ ۲۰ر۳ر۲۵۳۵ مجمع عمومی سازمان مالکان آپارتمانهای‌غرب‌شهرآرا بعلت‌عدم‌حضور اکثریت مالکین رسمیت پیدانکرد علیهذا باتوجه به مدلول آئین‌نامه اجرائیه قانون تملك آپارتمانها جلسه عمومی برای بار سوم درتاریخ جمعه ٤ر٤ر۲۵۳۵ راس ساعت ٤ بعد ازظهر در محل دبستان دخترانه شهر آرا تشکیل خواهد شد از عموم مالکان محترم آپارتمانها خواهشمند است در راس ساعت در محل یاد شده حضور بهم رسانند دستور جلسه بشرح آگهی قبل است.

بامضای عده‌ای از مالکان آپارتمانهای غرب شهرآرا (کوی کیوان)

در بازکن برقی

۲۲۵ تومان

B.K.D بکد

بوسیله تلفن سفارش دهید ، شرکت پکد الکتریک تلفن : ۱۵ الی ٦۸۱۰۱۲

فروش درکلیه الکتریکی ها درتهران وشهرستانها

آگهی‌مزایده

سفارت ایالات متحده آمریکا مقداری اثاثیه‌منزل ودفتری رااز‌طریق مزایده‌بفروش میرساند.

اجناس فوق را میتوان روزهای یکشنبه ۲۳ خرداد الی پنجشنبه ۲۵ خرداد ۲۵۳۵ همه روزه بین ساعات ۸ صبح الی ٤ بعدازظهر در محوطه گروه صلح آمریکا واقع در خیابان تخت جمشید ـ میدان کاخ ـ شماره ٦۵روبتنمود.

تخلیه‌چاه‌فاضلاب

تخلیه چاه فاضلاب و توالت و سپتك‌تانك و فوسپتیك و حفر چاه با دستگاه موتوری شرکت ایران شوشتر ۸۲۹۵۵٦ـ ۸۳۰۷۲۲

برای درج آگهی در این صفحه باتلفنهای ۳۱۱۰۸۷-۳۱۱۰۸۶-۳۱۱۰۸۵-۳۱۱ ۲۱۵

نیازمندیهای اطلاعات

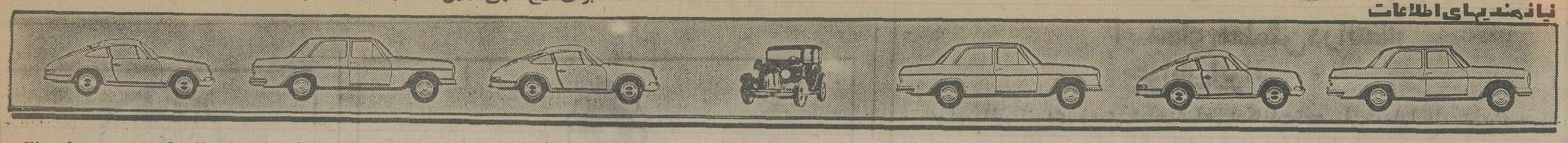

ایران‌ردفر
انواع ـ سواری ـ وانت و کامیون
تویوتا
خیابان تخت‌طاوس نبش امیراتابك ساختمان ۱۱۰ طبقه اول تلفنهای ۸۳۵۶۰۰ ـ ۸۳۷۳۰۰

اتوبهداد

شورولت ایمپالا ۷۶ شرابی و آبی
کامارو الـتی ۷۶
کامارو ۶ سیلندر اتوماتیک ۷۶ متالیک
بلیزر شایان ۷۶ ابی و سفید
بلیزر شایان ۷۵ آبی ـ سفید دنده‌ای
بنز ۲۸۰ اس ۷۵ نقره‌ای و کرم
بنز ۲۸۰، ۷۳ سرمه‌ای و سفید
بنز ۲۸۰ ۷۳ خردلی
بنز ۳۵۰ اس‌ال‌سی ۷۳ مسی و نقره‌ای
بنز ۲۸۰ ۷۶ سبز متالیک
بنز ۲۰۰ ۷۶
کادیلاک ۷۵ شرابی
بیوک رکال ۷۵ آبی متالیک
رنجرور ۷۵کرم
رنجرور ۷۶ کولردار کرم
پژو ۵۰۴ ۷۶ سفید
پ.ام.و ۳۰۰۰ ۷۳فول‌اتوماتیک
ب.ام.و ۵۲۵ ۷۶ سبز
جاگوار ایگس جی‌شش ۷۵
ایران نوین غربی اول جمشید آباد شمالی‌مقابل‌یادگان جمشید آباد ۹۲۹۳۹۸ ـ ۹۳۹۳۹۸

مرسدس بنز

بنز	مدل	رنگ
۲۳۰ـ٤	۷۵	سرمه‌ای
رنجرور	۷۶	یشمی
بی‌ام‌و ۳۲۰	۷۶	همه‌رنگ
پژوجی‌ال	۷۶	همه رنگ
بنز ۲۳۰	۷۵	قناری
بنز ۲۸۰	۷٤	نقره‌ای
بنز ۲۲۰	۷۱	
رنجرور	۷۶	نخودی
فیات ۱۲٤	اسپرت ۷۵	
پ.ام.و ۲۰۰۲	۷۳	
شورولت نوا	۷۵	
تریمف	۷۲	
مینی‌ماینر	۷۶	

خیابان قدیم شمیران سه‌راه ضرابخانه‌نمایشگاه مرسدس‌بنز ـ خسرو عمیدتلفن‌های ۲۳۱۰۶۳ ـ ۲۳۹۰۰۵

هوشنگ

جاگوار ۷۳ یشمی
مرسدس بنز ۷٤ طلائی‌متالیک
بنز ۷۵قرمز و سفیدـلیموئی
بنز۷٤لیموئی ـ سرمه‌ای‌ـسفید
بنز ۷۳ـ۷٤طلائی‌ـآبی دریاری
بنز ۷٤ نقره‌ای ـ مسی‌متالیک
تویوتا کارینا۷۵باکولر قهوه‌ای متالیک
شورولت‌ایران ۲۸۰۰، ۵٤ آبی متالیک
شورولت‌بلیزر فول ۶ـ۷۵ بهی رنگ
مقابل حسینیه‌ارشاد ۲۳۹۱۹۲ـ ۲۳۲۷۵٤

ناصر

بی ام و	مدل	رنگ
۳۲۰	۷۶	شرابی
۲۰۰۲	۷۵	ابی
۵۲۰	۷۳	
دوج دارت	۷۳	
دارت	۷۳	ابی
کرمت	۷۵	
دارت	۷۲	بژ
بیوک	۷٤	
فیات ۱۶۰۰	۷۳	
سنچوری	۷۵	بژ
مک وان	۷۱	ابی

تویوتا ال ـ تی ۷۵ اجری بنز
۲۸۰ اس ۷۳ سفارشی
۲۸۰ ۷٤ بژ

نمایشگاه اتومبیل ناصر خیابان پهلوی اول نخت طاوس مقابل بانک سپه تلفن ۶۲۵۰۹۶ـ ۱۲۹۹۰۸

اتومبیل زمرد

بنز ۲۳۰، ۷۶ اطاق‌جدیدهمه‌رنگ
بنز ۲۸۰ ۷۶ همه‌رنگ
بنز ٤۵۰ ۷٤ نقره‌ای
بنز ۳۵۰ اس‌ال‌سی ۷۳ قرمزو آبی دریاری
بیوک سنچوری ۷۶ الوان
بیوک اسکای‌لارک ۷۶ الوان
بیوک اسکای پایک ۷۶ الوان
بی ام‌و ۳۲۰ ۷۶ همه‌رنگ
بی ام‌و ۳۰۰۰ ۷۵ طلائی صفر کیلو متر
کامارو ۷۵ کرم
نشانی: خیابان گورش کبیر پشت حسینه آزاد خیابان زمرد تلفن ۲۳۰۸۲۶ ـ ۲۳۹۶۵۲ ـ ۲۳۰۹۳۵ ـ ۲۳٤۸٤۰

رکورد

رکورد
بنز ۲۸۰ اس ۷۳ مسی متالیک
بنز ٤ـ۲۳۰ ۷۶ بژ دانشجوئی
بنز ٤ـ۲۳۰ ۷۶ سفیدبدون‌گمرک
بنز ٤ـ۲۳۰ ۷۵ سبز کاهوئی
بنز ۲۲۰ ۷۳ کرم ـ بژ
پژو ۵۰٤ جی‌ال ۷۶ نقره‌ای بدون گمرک
پژو ۵۰٤ جی‌ال ۷۶ گوجه‌ای
پژو ۵۰٤ ۷۵ سفید کولردار
پژو ۵۰٤ ۷۵ سبز متالیک
پژو ال ۷۶ همه رنگ
ب.ام.و ۲۰۰۲ ۷٤ شکلاتی متالیک
ب.ام.و ۲۰۰۲ ۷٤ نقره‌ای‌متالیک
ب.ام.و ۲۰۰۲ ۷۲ لیموئی
ب.ام.و ۲۸۰۰ کوپه ۷۰نقره‌ای متالیک
فولکس شیراکو ۷۶ پوست موزی
فولکس واگن‌کلف ۷۶ قرمز
پونتیاک‌فورمولا ۷۶ سبزمتالیک
فیات ۱۲۸ـ ۱۳۰۰ـ ۷۶ کوپه
لانچیانا ۷۶ کوپه
نمایشگاه رکورد فرح شمالی نبش آپادانا تلفن ۲ـ۸۵۵۵٤۱

میزانی

بنز		
تریومف	۷۳	
پونتیاک	۷۳	فول
شورولت کامارو	۷۶	
ب.ام.و ۳۲۰	۷۶	
ولو ترانزیت	۷۶	
پژو ۵۰٤ جی‌ال	۷٤	
پونتیاک فایبر فول	۷٤	
الدوزمبیل فول	۷۵	

خیابان شاه‌چهارراه بیروز تلفن ۹۲۸۲٤۲ ـ ۹۲۱۵۲۶

شریف

رگال ۷۵ ریاکی و ابی روشن
کامارو ۷۶فول‌سفید دانشجوئی
ب.ام.و ۲۰۰۲ ۷۲ـ۷٤ـ۷۵
ترانس‌ام ۷۶ دانشجوئی
کادیلاک فیلت وود ۷۵
اپل آسکو تا۷۳ گوجفرنگی
الکترا قهوه‌ای و مشکی
اسکای لارک۷۶ جگری
پژو ۵۰٤ ۷۶
ب.ام.و ۳۲۰ ۷۶فیلی‌متالیک
بنز ۲۲۰ ۷۲
مونت کارلو ۷٤ فول دورنگ
کامارو ۷٤ دانشجوئی
دوج دارت ۷۵
پژو ۵۰٤ ال در رنگهای مختلف آماده تحویل در آلمان
الدوزمبیل کاتلاس سوپریم ۷۶ دانشجوئی
بیوک
اپولو ۷۵ فول یشمی
آپولو ۷۶ـ۷۵ همه رنگ
سنچوری ۷۵ـ۷۶ همه رنگ
ریویرا همه رنگ
کامارو ۷۶ ۸ سیلندر
جاگوار ۷۵ سرمه‌ای
بنز ۲۸۰ اس ۷۶ مدل جدید
بنز۲۸۰ اس ۷٤فول‌رنگ‌مختلف
بنز ۲۸۰اس ۷۵ فول مختلف
بنز ۲۰۰ ۷٤
بنز ۲۲۰ ۷۳
بنز ۲۳۰ـ٤ ۷٤
بیوکسنچوری۷۶کوپه۶ سیلندر و ۸ سیلندر
کادیلاک سویل۷۶ سقفکشوئی نقره‌ای
کادیلاکسویل ۷۶ سقفکشوئی مسی
شورلت ایمپالا۷۵ـ۷۶ همه‌رنگ
بنز ٤۵۰ اس ال‌سی ۷۵
نمایشگاه‌اتومبیل‌شریف: خیابان پهلوی اول پارک ساعی تلفن های ۶۲۵۶۳۵ ـ ۶۲۱۲۰۲ ـ ۶۲۲۷٤٤

ماشین بنز

فیات ۱۳۲ متالیک ۷۶
فیات ۱۳۱ ۷۶
ب.ام.و ۳۲۰ ۷۶
فورد تانوس ۷۶
شورولت بلیزر فول ۷۶
بنز ۲۸۰ اس ۷۳
خیابان فرح شمالی ـ تلفن های ۸٤۳۶۶٤ ـ ۸٤۱۸۳۳

همایونیان

نمایندگی اتومبیل‌های
تویوتا
خیابان ملت پلاك ۱۱٤
تلفن ۲۰٤ ۳۱۳

ششم بهمن
مینی بوس ۱۶ و ۲۱ نفره اتوبوس
نقد و اقساط
سیمتری‌چهارراه‌لشکر ۶٤۱۶۱٤ـ ۶٤۰۵۲۶ـ۶٤٤۷۰۹

چاپار

ب.ام.و ۳۲۰	۷۶
پژو ۵۰٤	۷۶
پژو ۳۰٤	۷٤
تویوتا سیلیکا صفر کیلومتر با کولر	۷۵
مزدا	۷۵
شورولت ایمپالا	۷۳
کامارو	۷۲
اپل رکورد ۲۰۰۰	۷۶

کاروان انگلیسی کامل
خوش شمالی چهارراه پرچم اتومبیل چاپار ۹۳۵۰۲۰ ـ ۹۳۵۰۹۹

دیپلمات

بنز	مدل	رنگ
۲۸۰اس ـ	۷۵	ـآبی
اس.ال.سی‌ـ	۷۵ـ	سبز
٤ر۲۳ـ	۷۶ـ	قرمز
٤ر۲۳۰ ـ	۷۶ـ	آبی‌ـزرد
٤ر۲۳۰ـ	۷۶ـ	کاهوئی
۲۸۰ اس‌ـ	۷٤ـ	لیموئی
۲۸۰ اس‌ـ	۷۳	آبی
۲۸۰ اس‌ـ	۷٤	نقره‌ای
٤ر۲۳۰ـ	۷٤ـ	قرمز
٤ر۲۳۰ـ	۷۶ـ	آبی
٤ر۲۳۰ـ	۷٤	قرمز
۲۸۰ـ	۷٤	مسی
بنز ۲۸۰ اس بی.ام.و	۷۵	
۳۲۰	۷۶	شرابی
۵۲۰	۷۳	قرمز
۵۲۰	۷٤	آبی
۳۲۰	۷۶	آبی
۲۰۰۲	۷۲	نارنجی
بیوک لمیتد ـ	۷۵ـ	مسی
سنچوری ـ	۷۶ـ	آلبالوئی
سنچوری ـ	۷۳	طلائی
سنچوری ـ	۷۶	نقره‌ای
سنچوری ـ	۷۶	سرمه‌ای
شورولت نوا ـ	۷۶	زرشکی
کامارو ـ	۷۵	طلائی
مونت‌کارلو ـ	۷٤	سبز
نوا ـ	۷۶	شرابی
مونت کارلو ـ	۷۵	قهوه‌ای
نوا ـ	۷۶	شرابی
پونتیاک کرامپری ـ	۷۵	سفید
فایربرد ـ	۷۳	سفید
جاگوار ـ	۷۵	سفید
رنجرور ۷۵ و	۷۶	خردلی‌وبژ
پژو ۵۰٤ ال	۷۶	
بیوک سنچوری	۷۵	
بنز ۲۰۰	۷٤ و	۷۵
بنز ۲۳۰	۷۵و	۷۶
مزدا	۷۶	
دوج‌دارت	۷۳و	۷٤

خرید امتیاز دانشجوئی و خریدار امتیاز دیپلمات.
جاده قدیم شمیران (گورش کبیر) سه‌راه زندان شماره‌تلفن های ۸۵۲۱۲۷ و ۸٤۲۳۸۶

نیمائی

بنز ۲۲۰ ۷۶ چهار رنگ سبزـ لیموئیـ قهوه‌ای ـ کاهوئی
بنز ۲۳۰ ۷۵ لیموئی
مونت‌کارلو ۷۶ نقره‌ای متالیک فول
ولوو ۷۶ سبز متالیک بدون گمرک
پژو ال ۷۶ سفید و سبز
پژو جی‌ال۷۳سفید بدون‌شماره
بی‌ام‌و ۷٤ لیموئی
بی‌ام‌و ۷٤ فیروزه‌ای متالیک
مکوان دانشجوئی ۷۳ آبی فیروزه‌ای
مکوان ۷۳ طلائی
کامارو ۷۲ فول لیموئی
باقیمت‌های‌بسیار مناسب خیابان شاه نبش چهار راه باستان ۹۲۳۶۸۲ ـ ۹۲۷۹۵۶

سهیل

بنز		
۲۸۰ اس	۷۵	
۲۸۰ اس	۷۳	
۲۸۰ اس	۷۱	
٤ـ۲۳۰	۷٤	
۲۰۰	۷٤	
ب.ام.و ۲۰۰۲	۷۳	
ب‌ام‌و ۳۲۰	۷۶	
فیات ۱۳۲	۷۶	
فیات ۱۳۱	۷۶	
فیات ۱۲۸	۷۲	
بنز ۲۲۰	۷۲	
شورلت‌بلیزر	۷۶	
شورولت لیزر	۷۶	
شورولت ایران	۷٤	

شاه ما بین جمشید آباد و بیروز ۹۳۶۵۶٤ ـ ۹۳۱۳۵۳

پرنس

تاکسی
نقدو اقساط
۹۵۵۳۳۳ و ۹۵۱۰۳۳

بورس اتومبیل تهران

شورلت ایمپالا	۷۶ آبی
شورلت نوا	۷۶ قهوه‌ای
شورلت شوت	۷۶ کرم
شورلت کاپریس	۷۵ طلائی
بیوک سنچوری٤	۷۶ زرشکی
دوج‌گرنت	۷۶ قهوه‌ای
کامارو	۷۶ ٤ رنگ
پیسر	۷۶ ۲رنگ
پونتیاک آستر	۷۵ نارنجی
بنز ٤ر۲۳۰	۷٤ سفید
فیات کوپه	۷۲ سبز

واردکننده انواع اتومبیل های آخرین سیستم امریکائی شرکت بورس اتومبیل تهران خیابان ویلای شمالی شماره ۱۶۸ تلفن های ۸۹٤۵۷۸ و ۸۹٤۵۷۹

احتشامی

مینی‌وان	۷۶ نخودی
مینی‌ماینر	۷۵سفید ـ قرمزحنائی
صفر کیلو متر	
مینی ماینر	۷۶ نخودی
مینی‌ماینر	۶۹ سفید
مینی‌جی‌تی	۷٤ نارنجی
امجی‌بی‌جی‌تی	۷٤ نخودی
کلابمن جی‌تی	۷۳ سرمه‌ای
مینی‌ماینر	۷۶ سرمه‌ای
امجی‌بی‌جی‌تی	۶۵ سفید
مینی‌ماینر	۷۳ سفید
مینی ماینر	۷٤ سرمه‌ای
مینی ماینر	۶۹ نارنجی

اول‌خیابان‌قدیم شمیران‌نمایشگاه احتشامی تلفن ۷۶۳٤۳۹

بهکام

ب.ام.و	۳۲۰	۷۶
ب.ام.و	۲۰۰۲	۷٤
ب.ام.و	۲۰۰۲	۷۳
ب.ام.و	۲۰۰۲	۷۲
ب.ام.و	۲۰۰۲	۷۱
ب.ام.و	۲۰۰۲	۷۰
پژو ۵۰٤ جی ال		۷۶
پژو ۵۰٤ ال		۷۶
پژو ۵۰٤ جی‌ال		۷٤
فیات ۱۲٤		۷۱
موستانگ		۷۲
بنز ۲۳۰		۷۳
بنز ۲۲۰		۷۲
شورولت ایمپالا		۷۳
پیکان دولوکس	۵۰ الی	۵٤
پیکان جوانان		۵٤
ژیان	۵۱ـ۵۲ـ۵۳	
مزدا		۷۶
دوج‌دارت	۷۳و	۷٤

خرید امتیاز دانشجوئی و خریدار امتیاز دیپلمات.
جاده قدیم شمیران (گورش کبیر) سه‌راه زندان شماره‌تلفن های ۸۵۲۱۲۷ و ۸٤۲۳۸۶

نقیبی

بی.ام.و	مدل	رنگ
۳۲۰	۷۶	زردقناری
۳۲۰	۷۶	کاهوئی
۳۲۰	۷۶	ابی
۳۲۰	۷۶	شرابی

شورولت
مونت‌کارلو ۷۶ نقره‌ای
مالی‌بو ۷۵ نفتی
بنز
۲۸۰ اس ۷۳ کاهوئی
۲۰۰ ۷۶ زردپسته‌ای
فوردموستانگ ـ ۷۶ـ طلائی
بیوک‌اسکای‌لارک ـ ۷۵ ـ تریاکی
فیات ۱۲۸ اس‌ـال ۷۳ خردلی
اپل جی‌ـ تی ۷۲ طلائی

حافظ شمالی بین‌شاهرضا و تخت‌جمشید مقابل‌دانشکده پلی‌تکنیک تلفن‌های ۸۳۹۹۱۰ و ۸۳۱۷۳۷

پارس بنز

بنز ٤ـ۲۳۰		۷۶
بنز ٤ـ۲۳۰		۷۵
بنز ٤ـ۲۳۰		۷٤
بنز ۲۲۰۰		۷۳
بنز ۲۲۰۰		۷۲
بنز ۲۰۰		۷۳
بنز ۲۰۰		۷۲
شورولت ایمپالا		۷۳
پیکان دولوکس		۷٤
پژو جی‌ال		۷٤
پژو جی‌ال استیشن		۷٤

شاه مقابل سینما نیاگارا تلفنهای ۶٤۳۰٤۰ و ۶٤۲۵۱۹

برادوی

آپو		۷۶ شرابی
مزدا ۸۰۸		۷۶ قرمز
دوج دارت	۷۶	آبی‌متالیک
بیوکریویرا۷۵		قهوه‌ای‌متالیک
دوجدارت	۷٤	ابی
بنز ۲۳۰	۷٤	لیموئی
کامارو	۷۳	آجری
بنز ۲۰۰	۷۶	کاهوئی
کامارو ۶سیلندر۷۵		کرم‌سقفکرم
کامارو ۸سیلندر ۷۵		آبی‌متالیک
بنز ۲۲۰	۷۳	آبی
فیات	۷۲	خردلی
بلیزر		فول همه‌رنگ
رنجرور	۷۶	سبز

عباس‌آبادماین چهارراه‌منصور و میترا جنب سوپر شیلان نمایشگاه ادوی‌تلفن۸۵۰۸۰۷ و ۸٤۶۸۸۷

برادوی

آپو		۷۶ شرابی
مزدا ۸۰۸		۷۶ قرمز
دوج دارت	۷۶	آبی‌متالیک
بیوکریویرا۷۵		قهوه‌ای‌متالیک
دوجدارت	۷٤	ابی
بنز ۲۳۰	۷٤	لیموئی
کامارو	۷۳	آجری
بنز ۲۰۰	۷۶	کاهوئی
کامارو ۶سیلندر۷۵		کرم‌سقفکرم
کامارو ۸سیلندر ۷۵		آبی‌متالیک
بنز ۲۲۰	۷۳	آبی
فیات	۷۲	خردلی
بلیزر		فول همه‌رنگ
رنجرور	۷۶	سبز

عباس‌آبادماین چهارراه‌منصور و میترا جنب سوپر شیلان نمایشگاه ادوی‌تلفن۸۵۰۸۰۷ و ۸٤۶۸۸۷

پیمان

فروش همه نوع مینی‌بوس ـ اتوبوس ـ کامیون ـ وانت خیابان‌ری ـ روبروی‌بیمارستان بازرگان فرشگاه اتومبیل‌پیمان تلفن ۳۵٤۶۷۲

کامیاب

پژو ۵۰٤	۷٤
پژو ۵۰٤	۷۰
بنز ۲۳۰	۷٤
پ‌ام‌و ۲۰۰۲	۷۰
کامیون‌بنز ۲٤ × ۲۶ اطاق باری	۷۵

میدان‌کندی خیابان نصرت غربی نرسیده به خیابان بهبودی‌نبش ۱۶ متری ۹۳۶۶۱۶

عدالت

بنز	مدل	رنگ
پژو ۵۰٤ جی‌ال	۷۵	
پ‌ام‌و ۳۲۰	۷۶	
بنز ۲۰۰	۷۲	

پیکان صفر کیلو متر
فولکس ۶۷
خیابان سلسبیل چهار راه بوستان سعدی‌جنب بانک پارس ۹۵۵۶۶۱

شرکت میلارد
(سهامی خاص)
نماینده انحصاری کامیون های
کمپرسی و باری
اشتایر
خیابان‌گورش کبیرمقابل ستاد بزرگ‌شماره ۱۱۱۸ تلفن های ۸٤۸۷۵۱ ـ ۸٤۱۰۵۸ ـ ۸٤۵۰۹۷

GMC
ایران‌جمس
نماینده رسمی جنرال موتورز امریکا انواع اتومبیل پونتیاک کاتالینا و فایربرد ـ کامیون های کمپرسی و وانت جمس خیابان تخت جمشید شماره تلفن‌های ۷۶٤۲۵۸ ـ ۷۶۰۷۵۳ـ ۷۵۲۳۸۹

فروش اتومبیل

ب ام و
ب.ام.و
ب‌ام‌واس ـ ۲۰۰۰ کوپه مدل۶۷ اتوماتیک فروشی تلفن۹۵۰۷۸۹

ماشین ب.ام. و ۲۵۰۰ مدل۷۲ زرشکی تمیز بارادیو پخش استریوفونیک بفروش میرسد تلفن ۸۹۰۶۸۲ ۱ـ۳

بی‌ام‌و ۲۰۰۲ مدل ۷٤زرد قناری با رادیو و پخش صوت‌وگرمکن‌عقب‌بسیار تمیز فوری بفروش می رسد تلفن ۷۵۳۵۸۳

اکازیون
بی‌ام‌و ۳۲۰ مدل ۷۶ رنگ‌شرابی متالیک فرمان و تو دوزی اسپورت با لاستیکهای پهن گرمکن، عقب و رادیو بدون نصب کار کرد از آلمان‌تاایران قیمت‌مناسب‌بعلت مسافرت‌فوری بفروش میرسد تلفن ۲۳۱۰۷۱ ۱ـ۱

پیکان مدل ۵۰
بفروش میرسدتلفن ۲۶۱۶٤۷ ۱ـ۲

پیکان ۵٤ رنگ آبی ۲۰هزار کیلومتر کارکرده بدون واسطه تلفن ۷۹۹۱۸۷ ۱ـ۲

کالسکه طلائی

بنز ٤ـ۲۳۰ کاهوئی ۷۵
بنز ٤ـ۲۳۰ابی ۷٤
بی‌ام‌و ۳۲۰ کاهوئی ۷۶
بی‌ام‌و ۳ـ۳۰۰۰ آلبالوئی ۷٤
فولکس ۱۳۰۳ شیری ۷۵
پژو ۳۰٤ سفید ۷۳
ولوو ۱٤۲ شیری ۷۳
فیات ۸۵۰ یشمی ۷۰
لندرور شاسی‌بلند ۷۱

امیرآباد شمالی بالاتر از چهارراه آریامهر نمایشگاه کالسکه طلائی تلفن ۹۳۹۵۹۶ـ ۹۳۲۱۲۲

بیرجندی

نماینده ماشینهای
داتسون
نقد و اقساط
با بهره بانکی ـ انواع پیکان‌و ماشینهای‌خارجی موجود است
خیابان جیحون مابین هاشمی‌و سپه‌غربی ۹۵۰۸۷۵ـ ۹۵۰۸۷۹

ایرج

ولو ۲٤٤ دی‌ال		۷۶یشمی
ب.ام.و ۵۲۰		۷۵ کاهوئی
ب.ام.و ۷۶۳۲۰		قهوه‌ای و قرمز
ب.ام.و ۲۰۰۲		۷۳
کامارو ۷۶ شش سلیندر		نقره‌ای
کامارو		۷۱
کاپری		۷۶
مونت‌کارلو		۷۶
بیوک سنچوری		۷۶
شورولت ایمپالا کاستم		۷۵
دوج دارت		۷۵
بنز ۲۸۰		۷۵فول
پژو ۱۰٤ سبز		۷۶
فولکس اسپیتو		۷۵
مینی‌ماینر		۷۶
تویاتا کرولا		۷۶
تویاسیلیکا		۷٤

شاهرضا : پمپ دیانا اول وصال شیرازی تلفن ۶٤۹۸۰۰ـ ۶۶۹۳۳۳

تهران

تاکسی
نقدو اقساط
آذربایجان بین چهار راه‌خوش و سلسبیل ۹۲۱۷۱۱

نکرو

نمایندگی اتومبیل های
تویوتا
ضرابیان جنب طاوس بین شاه عباس‌و جم ۸۲۲۳٤۹ ـ ۸۳۲٤۵۶

اتومبیل دلخواه شما
در نمایشگاههای اتومبیل

گردونه

بیوکسنچوری ۷۵ فول ۸سیلندر
بیوکرگال ۷۵ فول چهاردر ۸سیلندر
بیوکلابرکاستر ۷۵ فول‌چهاردر
مرسدس‌بنز ۲۸۰ اس ۷۳ تودوزی مدل ۶۰۰
ب.ام.و۲۰۰۲ ۷۳ شیشه‌عقب
پونتیاک‌فایبردمولاد۷٤شش‌سیلندر
شورلت‌بلیزرشاین ۷۶ فول
جاگوار ۷۳ فول ۶ سیلندر
پژو۲۰٤ ۷۳ متالیک
پژو٤۰٤ ۷۲ سقف کشوئی

خیابان شاه شماره ۲۲۷ ـ ۶٤۷٤۹۲ ـ ۶٤٤٤۹۹

فوردمکوان مدل ۷۲ رنگ قرمزبسیار تمیز رینگ و لاستیک بهن‌رادیو پخش تلفن ۶۶۱٤۲۵ ۱ـ۵

کامارو
کامارو ۷۶رنگ‌آجی دانشجوئی ۸سیلندر اتوماتیک‌با تجهیزات نوری بفروش می رسد تلفن ۶۸۰۲۷۵ ۱ـ۶

کامارو ۷۵
۸ سیلندر آلبالوئی متالیک بعد از ساعت ۶ تلفن ۶۸۱۰۹۱ ۱ـ۱

هیلمن نو تحویل فوری
۶۶٤٤۶۶

آریا رنگ فیروزه‌ای مدل آخر ۵۰ فروش تلفن ۳۵۱۸۶۹

چندستگاه انواع اندرورست دوبتیز نقد و اقساط۷۳۱۸۲۶ ۱ـ۵

مینی‌ماینر
مینی‌ماینر های کمیز فروشی احتشامی تلفن ۷۶۳٤۳۹ ساعت ٤ تا ۷ بعدازظهر

فولکس مدل ۵۸ تمیز ۷۵۰۰ تومان۸ صبح تا٤ـ ۹۵۱۳٤۱ ۱ـ۲

ده دستگاه‌تریلی مالامدل ۷۱و ده دستگاه‌کمپرسی مالك و ده دستگاه تریلی کمپرسی مالك بطورنقد و اقساط بفروش می‌رسد تلفن ۶۲۶۸۵۱ و ۹۵۳۳۵۳

خریداتومبیل

امتیاز اتومبیل دانشجوئی خریداریم
تلفن ۸۵۱۳۳۵

فروشگاههای اتومبیل

باقساط ۳۰ ماهه
شورلت ایران
اتومبیل امیر
رویال و ۲۸۰۰ با بهره بانکی
انتهای خیابان شاه‌میدان محمدرضاشاه
۹۳۵۰۵۱ ـ ۵۳

برای اتومبیل شما

فروشگاه جهان
رینگ‌پیستون و یاطاقان همه‌نوع ماشین ۳۱۹۷۲۶

کرایه اتومبیل

صدیق تاکسی
شبانه‌روزی تلفن ۲۷۳۶۷۵

جرثقیل شبانه روزی
ناصر ۹۷۶۹۳۹

جرثقیل جت
۹۷۹۴۱۸

ماشین آلات

خم و برش اهن و استیل تا ۶ میلیمتری تلفن ۷۳۹۵۸۱ ۱ـ۱۰

کفی تریلی
یکدستگاه کفی تریلی۱۰ متری ۲٤ × ۱۲ ساخت ایران فورا بفروش می‌رسد ۷۵۵۶۲۰

گروه فنی رود
اجاره دهنده هر نوع ماشین‌آلات راهسازی ـ تلفن ۸۳۹٤۶۶

فروش موتور
۱۰۰موتور جدیداسکانیا برای صدور ۱۲۳ قوه اسب ـ صنعتی ودریائی به قیمتی که عجله در فروش تعیین کننده آن بوده است
D & K SUPPLY COMPANY
1027 Hazel St.,
P.O. Box 268
Akron, Ohio 44305
U.S.A.

بنز
بنز۲۰۰ مدل ۷۲ گرمکن شیشه عقب پخش صوت لاستیک یخ شکن فروشی تلفن ۹۵۳۶۹۸ ۱ـ۳

پونتیاك گران‌پریکس‌مدل ۷۳ رنك شیری فول ـ اتوماتیك با سقف چرمی بسیار تمیز بفروش می رسد تلفن ۹۷۳٤۹۳ از ۱۰ صبح الی ۱۲ ظهر

دوج دارت ۷۵
رنك کاهوئی سقف‌چرمی دولوکس بدون کولر بیواسطه بفروش‌میرسد تلفن ۷۵۲۸٤۲

اکازیون
بی‌ام‌و ۳۲۰ مدل ۷۶ رنگ‌شرابی متالیک فرمان و تو دوزی اسپورت با لاستیکهای پهن گرمکن، عقب و رادیو بدون نصب کار کرد از آلمان‌تاایران قیمت‌مناسب‌بعلت مسافرت‌فوری بفروش میرسد تلفن ۲۳۱۰۷۱ ۱ـ۱

پیکان مدل ۵۰
بفروش میرسدتلفن ۲۶۱۶٤۷ ۱ـ۲

پیکان ۵٤ رنگ آبی ۲۰هزار کیلومتر کارکرده بدون واسطه تلفن ۷۹۹۱۸۷ ۱ـ۲

بی‌ام‌و ۲۰۰۲ مدل ۷٤زرد قناری با رادیو و پخش صوت‌وگرمکن‌عقب‌بسیار تمیز فوری بفروش می رسد تلفن ۷۵۳۵۸۳

اکازیون
بی‌ام‌و ۳۲۰ مدل ۷۶ رنگ‌شرابی متالیک فرمان و تو دوزی اسپورت با لاستیکهای پهن گرمکن، عقب و رادیو بدون نصب کار کرد از آلمان‌تاایران قیمت‌مناسب‌بعلت مسافرت‌فوری بفروش میرسد تلفن ۲۳۱۰۷۱ ۱ـ۱

پیکان ۵۳ باکولر و شیشه‌رنگی مبلغ ۳۷۵۰۰ تومان بفروش میرسد از ساعت ۱۷ ببعد با تلفن ۷۸۱۶۱۵ تماس بگیرید. ۱ـ۲

بیوك اسپسیال مدل۶۹
۶ سیلندر ۲ لوکس چهار در باکولر گرمکن‌عقب‌فابریک فرمان هیدرولیک بوستر ترمزلاستیک هانو همه چیز سلامت‌وضمیت بسیار خوب بیواسطه ۳۹۰۰۰ تومان ۷۵۳۸۳۰ـ ۷۶۶۳۹۷ ۱ـ۳

پژو
پژو ۵۰٤ جی‌ال دانشجوئی گمرک‌شده نمره نشده صفرکیلو متر تلفن ۸۲٤۶۲۸

پژو ۵۰٤ جی‌ال مدل ۷٤دنده گیربکس گرمکن شیشه عقب سقف کشوئی گمرک نشده ۱۶ هزار تومان تلفن ۳۱۹٤۰۹ ۱ـ۲

اکازیون
پژو ۵۰٤ جی.ال مدل ۷۶ با رنگ و تودوزی اختصاصی گمرکنومرنشده بدون‌واسطه بفروش میرسد ساعت ۵ الی ۹ شب تلفن ۹۳۰۷۷۵ ۱ـ۲

پژو ۵۰٤ جی‌ال مدل ۷۵ دانشجوئی بسیار تمیز تلفن ۲۸۳۶۲۰ ۱ـ۲

سیتروئن ۶۳ رنك سفید ٤ سیلندر فروشی ۷۳۲۰۰۶

شورولت
شورولت رویال مدل آخر ۵۳ رنگ‌طلائی‌شیشه‌رنگی بیواسطه بفروش‌میرسد تلفن ۶۶۳۸۲۰۵از ۲تا۶ بعد ازظهر ۱ـ۱

شورلت مونت کارلو ۷٤ رنگ یشمی‌سیرو روشن‌تلفن۶۸۷۳۷۳ ۱ـ۲

شورلت ۲۸۰۰ مدل ۵۵کارکرد ۶۰۰۰ فروشی ۸٤۲۵۹۵ ۱ـ۳

شورلت کامارو
مدل ۷۳ رنگ نارنجی سقف شیری چرمی فرمان هیدرولیک شیشه رنگی باکولر رادیو ضبط بفروش میرسد تلفن ۶۲۵۸۰۷ تماس بگیرند .

شورولت ایران ۲۵۰۰ نیمدوم ۵۳ باکلیه تزئینات رویال‌رادیو پخش بسیار تمیز مقطوع ۶۵۰۰۰ تومان ۱تا۳ بعدازظهر تلفن ۶۶۲۰۲۲

شورولت۷۳ هشت سیلندرخیلی تمیز بیواسطه فوری بفروش میرسد تلفن ۲۲۵۷۳۵ ۱ـ۲

شورلت ایمپالا ۶۹ کولرفابریک تلفن ۳٤٤۵٦٤ ۱ـ۲ آ ـ۲۰۷٤

ماشین تویوتا سیلکا اس. تی مدل ۷۵ رنگ قهوه‌ای متالیک تودوزی قهوه‌ای روشن با

افتخار بیشتر زندگی بهتر

آینده‌ای مطمئن در انتظار جوانان ایرانی

هواپیمائی نیروی زمینی شاهنشاهی امکانات تحصیلی شمارا با بهترین وجهی فراهم نموده واز هم اکنون شمارا باداشتن مدارك تحصیلی مشروحه زیر استخدام مینماید . استخدامیان واجدشرایط پس از طی دوره های تخصصی وکارآموزی در ایران برای دوره های تکمیلی فنی وخلبانی بکشور آمریکا اعزام میگردند .

الف : شرایط عمومی

۱ـ تابعیت دولت شاهنشاهی ایران
۲ـ متدین بودن به یکی ازادیان (اسلام، مسیحی، کلیمی ، زردشتی)
۳ـ دارا بودن گواهی نامه ششم‌متوسطه‌ریاضی، طبیعی ، ادبی ، برای داوطلبین افسری جزء خلبانی ، گواهی‌نامه ششم متوسطه ریاضی ، طبیعی،فنی ،(برق ومکانیك) برای ، همافری ، قبولی چهارم متوسطه (ریاضی ، طبیعی ، ادبی) برای داوطلبین ستوانیاری خلبانی و گواهی نامه سوم متوسطه برای آموزشگاه گروهبانی .
٤ـ سن داوطلبین افسری خلبانی از ۱۷ تا ۲٤ وهمافر فنی از ۱۸ تا ۲٤ و ،ستوانیاری خلبانی از ۱٦ تا ۲٤ ودرجه‌دار از ۱٦ تا ۲٤ سال برای اشخاصی که‌برك‌خاتمه خدمت سربازی دارند حداکثر سن تا ۲۵سال‌می باشد .
۵ـ نداشتن پیشینه بد .
٦ـ داشتن صحت مزاج و تناسب اندام طبق‌گواهی بهداری نیروی زمینی شاهنشاهی .
۷ـ سپردن تعهد خدمت در ارتش‌شاهنشاهی
۸ـ قد داوطلبین از ۱٦۰ سانتی‌متر ببالا .
۹ـ نداشتن عیال تحت تکفل .

ب : داوطلبین افسری جزء خلبانی:

مدت‌تحصیل درآموزشگاه‌افسری‌جزء خلبانی‌حداقل یکسال وبطور شبانه‌روزی بوده و کلیه مخارج دانش جویان بعهده ارتش شاهنشاهی خواهد بوددانشجویان‌در مدت تحصیل ۱۰۲۵۰ ریال و پس از شروع اولین پرواز ۲٦۲۵۰ ریال و پس‌ازنیل بدرجه‌افسری خلبانی از ۳۵٤۵۰ریال حقوق ومزایااستفاده خواهند کرد و ترفیعات بعد آنان طبق مقررات ، قانون‌استخدام نیرو های مسلح شاهنشاهی خواهد بود ضمنا در صورت خدمت در خارج از مرکز حداکثر مبلغ٤٤۵۲۰ریال دریافت خواهند نمود .
مدت تحصیل در آموزشگاه همافری ۲ سال بوده‌وکلیه مخارج‌هنرجویان بعهده‌ارتش شاهنشاهی‌خواهد بود هنرجویان در سال یکم مبلغ ۱۰۵۰۰ ریال و در سال دوم مبلغ ۱۱۷۵۰ ریال وپس از نیل به درجه همافر سومی مبلغ ۳۵۵۳۰ ریال و در صورت خدمت‌در خارج‌از مرکز مبلغ ٤۵٤۵۰ ریال دریافت خواهندداشت وترفیعات بعدی آنان طبق مقررات قانون استخدام‌نیروهای مسلح شاهنشاهی خواهد بود .

پ : داوطلبین ستوانیاری خلبانی

مدت تحصیل در آموزشگاه ستوانیاری خلبانی دوسال وبطور شبانه‌روزی‌بوده و کلیه‌مخارج‌هنرجویان بعهده ارتش شاهنشاهی خواهد بود هنرجویان قبل‌از پرواز ماهانه ٦۵۰۰ ریال و پس از شروع اولین‌پرواز ۱۰۲۵۰ریال و پس از نیل بدرجه ستوانیار سوم‌خلبان‌مبلغ ۳۸۱٤۰ ریال که بمرور افزایش خواهد یافت دریافت خواهد داشت اضافه حقوق و مزایای آنها طبق‌مقررات قانون استخدام نیرو های مسلح‌شاهنشاهی خواهد بود ضمنا در صورت خدمت در خارج از مرکز حداکثر مبلغ ۳۷۱۹۰ ریال دریافت خواهد نمود .

ت : داوطلبین‌آموزشگاه درجه‌داری

۱ـ مدت تحصیل در آموزشگاه درجه‌داری یکسال‌وبطورشبانه‌روزی بوده و کلیه مخارج دانش‌آموزان بعهده ارتش شاهنشاهی خواهد بود دانش آموزان درمدت تحصیل مبلغ۷۵۰۰ ریال و پس از نیل بدرجه گروهبان دومی مبلغ ۱۵۲۵۰ ریال که بمرور افزایش‌خواهد یافت دریافت خواهند داشت و اضافه حقوق ومزایای آنان طبق مقررات قانون استخدام نیرو های‌مسلح شاهنشاهی خواهد بود ضمنا در صورت خدمت در خارج از مرکز حداکثر مبلغ ریال دریافت‌خواهندنمود .
ث : به فارغ التحصیلان سالیانه تا میزان دوبرابر حقوق ماهانه بعنوان پاداش در آخر سال پرداخت می گردد .
ج: فارغ التحصیلان از مزایای بسیاری نظیر پس‌انداز مسکن ، تامین آتیه ، بانك سپه که برای دوران خدمت ۳۰ ساله با توجه بمبلغ پس‌انداز ومبلغ معادل آن که بلاعوض ازبودجه وزارت جنك اضافه می شود وبهره مربوطه .
وام مسکن بانك سپه ، استفاده از خانه های‌سازمانی با توجه به برنامه افزایش سالیانه خانه‌سازی برای پرسنل هرسازمان عمومیت خواهد داشت ،درمان‌رایگان خود و خانواده تحت تکفل وخرید از فروشگاه های ارتش با تخفیف قابل ملاحظه و غیره بهره‌مند می‌شوند داوطلبین برای ثبت‌نام و کسب اطلاعات بیشتر می‌توانند همه‌روزه باستثنای پنجشنبه وجمعه و ایام‌تعطیل از ساعت ۷ الی ۱٤ در تهران بپادگان باغشاه خیابان کاشان دایره استخدام و رواسنجی هوانیروزودر شهرستانها به اکیپ های استخدامی در دژبانی و شهرستانهائی که دژبانی ندارند بژاندارمری محل مراجعه نمایند .

هواپیمائی نیروی زمینی شاهنشاهی

شرکت ملی نفت ایران

انتخاب دیپلمه کارآموزجهت تامین کادر افسری‌دریائی شرکت ملی نفتکش ایران

شرکت ملی نفت ایران جهت تامین کادر افسری دریائی شرکت ملی نفتکش ایران عده‌ای کارآموز دیپلمه مرد مجرد باشرائط زیر ازطریق مسابقه و مصاحبه انتخاب و برای آموزش بخارج از کشور اعزام می‌نماید:
۱ـ داشتن دیپلم کامل متوسطه رشته‌ریاضی بامعدل نمرات امتحانات نهائی کتبی ۱٤ببالا و همچنین داشتن نمره ۱۵ ببالا در فیزیک و ریاضیات در امتحان مزبور.
۲ـ حداکثر سن ۲۰ سال (متولدین سال ۲۵۱۵ ببعد).
۳ـ حداقل قد ۱٦۰ سانتیمتر.
٤ـ داشتن بنیه قوی و تندرستی کامل و قدرت تشخیص رنگها طبق گواهی بهداری و بهداشت شرکت ملی نفت ایران.
۵ـ شاغل نبودن در سازمانهای دولتی ویا وابسته بدولت و عدم اشتغال بتحصیل.
٦ـ سپردن تعهد خدمت ثبتی برای دو سال خدمت در کشتی‌های نفتکش بازاء هرسال‌تحصیل بخرج شرکت.
علاقمندان واجد شرایط می‌توانندفتوکپی یا رونوشت شناسنامه وریز نمرات تائید شده امتحانات نهائی کتبی مذکور در بند یک بالا و دو قطعه عکس (٤×۳ سانتیمتر) را به نشانی دانشکده نفت آبادان کمیته استخدام دانشجو طوری ارسال دارند که حداکثر تا آخر وقت اداری روز ۱٦ر٤ر۲۵۳۵ به کمیته مزبورواصل شده باشد.
از بین داوطلبان برحسب تقدم در معدل کتبی نهائی ششم ریاضی عده‌ای متناسب با احتیاجات جهت شرکت در امتحانات کتبی که روز اول مرداد ماه ۲۵۳۵ همزمان در تهران و آبادان برگزار خواهد شد از طریق درج آگهی در روزنامه‌های کثیرالانتشار دعوت بعمل‌خواهد آمد.
کارت‌های ورود به جلسه امتحان روزهای چهارشنبه و پنجشنبه ۳۰ و ۳۱ تیر ماه ازساعت ۸ صبح تا یک بعدازظهر در تهران (دانشگاه صنعتی آریامهر) و در آبادان (دانشکده نفت)با ارائه شناسنامه عکس‌دار توزیع خواهد شد.
امتحان کتبی شامل: زبان انگلیسی ـ مکانیک ـ فیزیک ـ شیمی و ریاضیات ـ خواهد بود.
از طرف شرکت ملی نفت ایران براساس نتیجه امتحان فوق وبا در نظر گرفتن میزان احتیاجات از عده‌ای از داوطلبان جهت مصاحبه دعوت بعمل خواهد آمد واز میان آنان عده مورد نیاز انتخاب خواهد شد. افراد انتخاب شده پس از سپردن تعهد خدمت مذکور در بند٦ بالا دریک دوره کوتاه آموزش زبان انگلیسی‌که در آبادان تشکیل میگردد شرکت خواهند نمودو پس از موفقیت در امتحانات مربوطه این دوره طبق مقررات شرکت ملی نفت ایران بصورت دانشجوی قراردادی استخدام واز طرف شرکت جهت طی‌یکدوره چهار سالهتحصیل وکارآموزی در دانشکده دریائی ودر کشتی، بخارج ازکشور اعزام خواهند شد. تحصیل در دانشکده وکارآموزی در کشتی در تمام دوره چهار ساله‌فوق بطور شبانه‌روزی بوده و هزینه خوراک ـ مسکن ـ شهریه و کتاب بعهده شرکت خواهدبود.
دانشجویانی که دوره چهار ساله فوق را با موفقیت بگذرانند به اخذ لیسانس علوم دریائی نائل خواهند شد و بایران مراجعت وبه‌استخدام رسمی شرکت ملی نفتکش ایران درخواهند آمد و طبق دستور شرکت در کشتی‌های نفتکش‌در سمت افسر سوم دریائی در آبهای ساحلی ویا بین‌المللی مشغول کار خواهند شد. افسران فوق از تاریخی که باستخدام رسمی شرکت درمیایند از مزایای استخدامی شرکت ملی نفت ایران‌طبق آئین‌نامه‌های مربوطه استفاده خواهند کرد.
م‌الف ٦٤٤٤ آ ـ ۹۵۰۱

آگهی

«بیمه کارمندان تحریری مطبوعات درتهران»
طبق تصویب شورایعالی تامین اجتماعی ، ازتاریخ چهارم خردادماه ۲۵۳۵ کارمندان تحریری مطبوعات در تهران (افرادیکه به امر تهیه و تنظیم خبر ، مقاله‌نویسی، تفسیر عکس خبری وغیره اشتغال دارند) مشمول‌مقررات قانون تامین اجتماعی قرار گرفته‌اند . حق بیمه افراد مذکور معادل ۳۰٪ حقوق و مزایای دریافتی است که ۷٪ آن عهده بیمه شده ، ۲۰٪ عهده کارفرما و ۳٪از طریق دولت تامین میگردد. از کارفرمایان مربوط درخواست میشود لیست وحق بیمه نامبردگان را از تاریخ فوق همه‌ماهه تاآخرین روز ماه بعد بهواحدهای سازمان ارسال و درصورت نیاز به کسب اطلاعات بیشتر با واحدهای مذکور تماس حاصل فرمایند.
سازمان تامین اجتماعی
م الف ٦۷۵۱

آگهی حراج

شهرداری کرمانشاه باستناد بند ۱۰ صورتجلسه شماره ۲۰۳ـ۱۳ر۱۲ر۵٤ انجمن شهرمقداری آلیه اسقاط از قبیل ماشین حمل زباله‌و آلیه اداری و میکانیکی وموتورپمپ وتختخواب وبیل‌وکلنك وغیره رااز طریق حراج‌بشرح وشرایط زیر بفروش‌میرساند:
۱ـ صورت آلیه‌موردحراج در دایره اموال‌شهرداری موجود است وشرکت کنندگان در حراج میتوانند قبلا بدایره اموال مراجعه و باملاحظه صورت ازآلیه مذکور بازدید بعمل آورند .
۲ـ حراج درساعت۹صبح روز ۱۳ر٤ر۳۵ درمحوطه شهرداری با حضور کمیسیون مربوطه ونمایندگان انجمن شهر انجام خواهد شد.
۳ـبهای‌آلیه مورد حراج نقدا دریافت میشود.
٤ـ خریداران‌آلیه‌مکلفند که‌لوازم خریداری شده را در یکجا متمرکز وحداکثر ظرف۱۰ روز از شهرداری خارج نمایند وازروز فروش شهرداری هیچگونه‌تعهدی نسبت به‌کسر وکم‌آن نخواهد داشت.
۵ـبعداز تثبیت نرخ‌وسیله متصدیان حراج هیچگونه اعتراضی وانصرافی پذیرفته نمیشود .
٦ـ هزینه نشر آگهی باشهرداری وهزینه حراج وهر نوع هزینه دیگر با خریداران میباشد .
از طرف شهردار کرمانشاه ـ عطوفی

دنیای ورزش روزهای شنبه منتشر میشود

پذیرش دانشجو در دانشکده افسری نیروی هوائی شاهنشاهی

دانشکده افسری نیروی هوائی شاهنشاهی از بین دیپلمه های: ریاضی و طبیعی که حداقل سن آنها ۱۷ سال وحداکثر ۲٤ سال (برای کسانی که خدمت‌زیرپرچم‌را انجام داده‌اند ۲٦ سال تمام) باشد و دارای سلامت جسمانی کامل بوده و از عهده آزمایش استعداد مربوطه برآیند برای دوره سه ساله این دانشکده تعدادی دانشجو میپذیرد ، دانشجویان منتخب دوره سه ساله خود را که ارزش تحصیلی آن‌برابر لیسانس علوم میباشد دردانشکده افسری‌نیروی‌زمینی شاهنشاهی طی خواهند نمود .

حقوق‌ومزایا:

دانشجویان درمدت تحصیل شبانه‌روزی بوده وهزینه آنان بانیروی هوائی شاهنشاهی میباشد وماهیانه‌درسال یکم ۹۰۰۰ ریال ودرسال دوم ۱۰۰۰۰ ریال وسال سوم ۱۱۰۰۰ ریال دریافت خواهندداشت

دانشجویان پس از طی دوره‌تحصیلی بدرجه ستوان دومی مفتخر و اولین حقوق و مزایای آنان ۲۳۲۲۰ ریال و در صورت‌خدمت‌در خارج از تهران ماهیانه‌تا ۳۵۸۵۸ ریال خواهد بود ، ضمنا افسران‌فنی هوائی علاوه‌بر حقوق دریافتی از کمك هزینه‌فنی نیز استفاده خواهند نمود، افسران از مزایائی نظیر ، طی‌دوره‌های دانشگاهی ، تخصصی‌داخل و خارج از کشور ، پاداش سالیانه ، پس‌انداز تامین آتیه که در مدت سی سال خدمت‌بالغ‌بر ۳۸۷۰۰۰۰ریال‌میگردد‌بهره‌مند میگردند استفاده‌ازخانه‌های سازمانی،درمان‌رایگان‌واستفاده ازفروشگاه‌های ارتشی باتخفیف قابل ملاحظه‌نیزقسمتی ازمزایای‌خدمتی آنان خواهد بود .

داوطلبان برای استفاده از موقعیت و ثبت‌نام همه‌روزه باستثنای پنجشنبه ها و تعطیلات رسمی با در دست داشتن مدرك تحصیلی و فتوکپی آن وعین شناسنامه از ساعت ۷ صبح‌تا دو بعد از ظهر در تهران به فرماندهی آموزش های هوائی خیابان دماوند جاده(تهران‌نو)ایستگاه فرودگاه‌ودرشهرستان‌های: مشهد ـشیراز ـ بندر عباس ـبوشهر ـ تبریز ـرضائیه ـگرگان ـ اصفهان ـهمدان ـ کرمانشاه ـدزفول ـ رشت ـساری ـاهواز ـ زاهدان ـ سنندج به نماینده نیروی هوائی در مراکز کاریابی وزارت کار و امور اجتماعی مراجعه نمایند .
م الف ٤٦۹۸

نیروی هوائی شاهنشاهی

آگهی مزایده شماره ۱ـ۳۵

شرکت سهامی معاملات خارجی در نظردارد مقداری‌از کالاهای موجود خود را طبق مشخصات مصرف‌که در مدارك مزایده تعیین گردیده است بشرح‌زیر بطور یکجا در مورد هرقلم‌ازطریق‌مزایده بفروش برساند .

ردیف	نوع کالا	مقدار تقریبی	مبلغ سپرده لازم برای شرکت در مزایده
۱	روغن زیتون	در حدود ۲٫۰۰۰ تن	۳۰٫۰۰۰٫۰۰۰ریال (سی‌میلیون‌ریال)
۲	روغن سالادسویا	در حدود ٤٫۰۰۰ تن	۱۲٫۰۰۰٫۰۰۰ ریال (دوازده میلیون‌ریال
۳	روغن نباتی تولیپ سه‌گل	در حدود ۱۲٫۵۰۰تن	۳۷٫۰۰۰٫۰۰۰ریال(سی‌وهفت‌میلیون‌ریال)
٤	روغن نباتی بشکه	در حدود ۱٫۱۰۰ تن	۳٫۰۰۰٫۰۰۰ ریال (سه‌میلیون‌ریال)
٦	۵ روغن نباتی دارلینگ	در حدود ۱٫۵۰۰ تن	٤٫۰۰۰٫۰۰۰ ریال (چهارمیلیون ریال)
	روغن نباتی هلیوس حورشیدنشان	در حدود ۵٫۰۰۰ تن	۱۵٫۰۰۰٫۰۰۰ ریال (پانزده‌میلیون‌ریال)
۷	روغن‌نباتی کلیبر دخترنشان	در حدود۱۰٫۰۰۰ تن	۳۰٫۰۰۰٫۰۰۰ ریال (سی‌میلیون ریال)
۸	کنسرو لوبیاسبز	در حدود ٤۰۰ تن	٦۰۰٫۰۰۰ ریال (ششصد هزار ریال)
۹	کنسرو نخودسبز	در حدود ٤۰۰ تن	٦۰۰٫۰۰۰ ریال (ششصد هزار ریال)
۱۰	عسل	در حدود ۸۵۰ تن	۸٫۰۰۰٫۰۰۰ ریال (هشت‌میلیون ریال)
۱۱	کره	در حدود ۱٫۱۰۰ تن	۷٫۰۰۰٫۰۰۰ ریال (هفت‌میلیون ریال)
۱۲	پنیر	در حدود ۳٫۳۰۰ تن	۸٫۰۰۰٫۰۰۰ ریال (هشت‌میلیون ریال)
۱۳	کنسرو رب‌گوجه‌فرنگی	در حدود ۱٫۱۰۰ تن	۳٫۰۰۰٫۰۰۰ ریال (سه‌میلیون ریال)

شرایط شرکت در مزایده :
۱ـ طالبین می‌توانند ازروز شنبه ۱۵ر۳ر۲۵۳۵ الی چهارشنبه ۹ر٤ر۲۵۳۵ از ساعت ۹ صبح الی۱۲ و۱٤ الی ۱٦ برای دریافت مدارك مزایده و همچنین فرم پیشنهاد مزایده ویا اطلاعات بیشتر به شرکت‌سهامی معاملات خارجی به‌نشانی خیابان سپهبد زاهدی شماره ۲۹۵ طبقه سوم اطاق ۳۱ مراجعه نمایند .
۲ـ برای شرکت درمزایده هرقلم بایستی‌پیشنهاد جداگانه تنظیم و ودیعه جداگانه بشرح مبالغ مذکوردر فوق سپرده‌شود .
۳ـ پیشنهاددهندگان مبلغ سپرده شرکت‌درمزایده‌را بایستی بحساب‌جاری شماره ۲۲٦۰ این شرکت در بانك ملی ایران‌شعبه کریمخان‌زند واریز و رسید آنراضمیمه پیشنهاد نموده و درپاکت لاك‌ومهر شده تا ساعت ۱۲ظهر روز شنبه ۱۲ر٤ر۲۵۳۵ بدفتر شرکت سهامی معاملات خارجی به‌نشانی فوق تسلیم و رسید دریافت نمایند .
٤ـبه پیشنهاد های مبهم و مشروط‌وبدون‌سپرده‌و پیشنهادهائی که بعداز انقضای مدت مقرر در این آگهی برسد و یا پیشنهاد هائی که روی فرم پیشنهاد مزایده درج نگردیده باشد ترتیب‌اثر داده‌نخواهد شد.
۵ـ تسلیم پیشنهاد شرکت در مزایده بمنزله اطلاع کامل پیشنهاد دهنده از تاریخ و مقدار و کیفیت کالای‌موردمزایده‌وآئین‌نامه‌معاملات این‌شرکت‌خواهدبود
٦ـ پیشنهادات رسیده در ساعت ۱٤روز شنبه ۱۲ر٤ر۲۵۳۵ در کمیسیونی که در شرکت تشکیل خواهد شد بازوقرائت میگرددوحضورپیشنهاددهندگان‌ویانماینده قانونی آنان درموقع قرائت‌پیشنهادات آزاد است .
۷ـ برنده مزایده موظف است کالای‌خریداری‌شده راحداکثر ظرف مدت یکماه ازتاریخ قطعی معامله‌ازانبار های شرکت خارج‌نماید .
۸ـ شرکت در رد یا قبول یك یا تمام پیشنهادات مختار است .
۹ـ اسامی برندگان نفر اول و دوم مزایده در روزنامه های کیهان ـ اطلاعات ـرستاخیز وآیندگان در روز های شنبه ۱۹ر٤ر۲۵۳۵ و یکشنبه ۲۰ر٤ر۲۵۳۵ آگهی خواهد شدو پیشنهاد دهندگان‌مکلف‌اند بامطالعه جراید نامبرده درفوق‌ازنتیجه مزایده‌اطلاع حاصل‌نموده وبرندگان اول و دوم مزایده در مورد هرقلم کالابایستی تاآخر وقت اداری روز چهارشنبه ۲۳ر٤ر۲۵۳۵ جهت انجام معامله و پرداخت بهای آن‌به قسمت بازرگانی شرکت‌بنشانی فوق مراجعه نمایند .
۱۰ـ انتشار آگهی نتیجه‌مزایده در جراید بمنزله ابلاغ رسمی قانونی به برندگان اول و دوم مزایده‌بوده وچنانچه برنده اول درروز وساعت مقرر دربند ۹ این آگهی جهت انجام معامله به قسمت بازرگانی شرکت مراجعه ننماید سپرده وی روز شنبه ۲٦ر٤ر۲۵۳۵ بنفع شرکت ضبط و مورد مزایده به برنده دوم واگذارخواهد شد و در صورتی که برنده دوم نیز در مدت‌مقرردرفوق مراجعه ننموده و حاضر به انجام معامله نگردد سپرده‌او نیز بنفع شرکت ضبط وشرکت برای فروش کالای‌مورد مزایده به هرنحوی که مقتضی بداند عمل خواهدکرد .
م الف ٦۰۲۰

شرکت سهامی معاملات خارجی

نمونه سئوالات آزمون همگانی و پاسخ آنها

دکتر حسین غیاثیان — عباس حدادزاده — مهدی احسانی — سید محمد طه — احمد سعیدی — غلامحسین کهتری — احمد زعیم — جعفر طهرانی — خاکسار یزدی

سئوالات ادبیات فارسی

طرح از: عباس حدادزاده

۱ - در بیت زیر قیافت در چه وجهی بکار رفته است؟

بالای سرش ز هوشمندی — قیافت ستاره بلندی

الف - ماضی استمراری ب - ماضی مطلق
ج - ماضی بعید د - مضارع اخباری

۲ - مفرد اسیاف کدامیک از واژه‌های زیر است؟

الف - سیوف ب - سیف
ج - سنف د - سفی

۳ - در بیت زیر سحرگاهان چه نوع قیدی است؟

الف - قید مقدار ب - قید حالت
ج - قید زمان د - قید مکان

۴ - معنی اسواق کدامیک از واژه‌های زیر است؟

الف - اطراف ب - بازارها
ج - رهبری د - بعیست‌ها

۵ - در بیت زیر دوشینه از لحاظ دستوری چیست؟

الف - مضاف الیه ب - قید
ج - اسم فاعل د - صفت

دوشینه پی شراب می‌دویدم — افسرده گلی کنار آبش دیدم

۶ - کدامیک از واژه‌های زیر بمعنی (شناگردن) است؟

الف - حراست ب - صیانت
ج - صبوحی د - سباحت

۷ - فعل امر یکی از واژه‌های زیر نادرست است آنرا مشخص نمائید؟

الف - افراختن - افراز ب - دیمولن - دیما
ج - باختن - باخ د - سپردن - سپار

۸ - با توجه بمعنی کدامیک از واژه‌های زیر نادرست است؟

الف - حارس - نگهبان ب - رجوع - بازگشتن
ج - ذبول - خاموشی د - اهمال - سستی

۹ - دهکده چه نوع ترکیبی است؟

الف - اسم و پسوند ب - دو اسم
ج - اسم و صفت د - پسوند و اسم

۱۰ - معنی کدامیک از واژه‌های زیر نادرست است؟

الف - اشعار - بهره‌ور ب - باهر - درخشان
ج - پژوهش - جستجو د - تلخیص - خلاصه کردن

۱۱ - گرگ سبز چه نوع اضافه‌ای است؟

الف - تشبیهی ب - وصفی
ج - بیانی د - تخصیصی

۱۲ - معنی تموز کدامیک از واژه‌های زیر است؟

الف - برابری ب - تابستان
ج - ریفی د - آتش

۱۳ - در بیت زیر شیرین از لحاظ دستوری چیست؟

آواز خوش از کام و دهان و لب شیرین — گر نغمه کند ور نکند دل بفریبد

الف - مسندالیه ب - مسند
ج - قید د - صفت

۱۴ - کدامیک از واژه‌های زیر بمعنی گدائی است

الف - بطالت ب - دریوزه
ج - مغلوب د - کاهل

۱۵ - کدامیک از واژه‌های زیر بصورت صفت فاعلی نوشته شده است؟

الف - رانده ب - افراشته
ج - زنده د - دوشینه

۱۶ - مفرد یکی از جمع‌های زیر نادرست است آنرا مشخص نمائید؟

الف - ارقام - رقم ب - وصایا - وصیت
ج - مضامین - ضامن د - اطعمه - طعام

۱۷ - معنی لامع کدامیک از واژه‌های زیر است؟

الف - عالی ب - باز دارنده
ج - درخشان د - آشکار

۱۸ - با توجه بمعنی اصلی کدامیک از واژه‌های زیر نادرست است؟

الف - ساعد - بازوبند ب - خصومت - دشمنی
ج - راهن - گرو گذارنده د - رئوف - مهربان

۱۹ - جمع رزق کدامیک از واژه‌های زیر است؟

الف - رزوق ب - ارزاق
ج - رزاق د - رزاوق

۲۰ - مفرد حفائر کدامیک از واژه‌های زیر است؟

الف - حفیره ب - حفره
ج - حفر د - حقار

پاسخ سئوالات ادبیات فارسی

۱ - الف	۶ - د	۱۱ - ب	۱۶ - ج
۲ - ج	۷ - ج	۱۲ - ب	۱۷ - ج
۳ - ج	۸ - ج	۱۳ - د	۱۸ - الف
۴ - ب	۹ - الف	۱۴ - ب	۱۹ - ب
۵ - ب	۱۰ - الف	۱۵ - الف	۲۰ - الف

سئوالات شناخت ایران و فرهنگ ملی

تهیه و تنظیم از: احمد زعیم

۱ - کدام یک از دانشمندان زیر در خدمت هلاکوخان بوده‌اند؟

الف: عطاملک جوینی ب: خواجه نصیرالدین طوسی
ج: خواجه رشیدالدین فضل‌الله د: امیر کمال الف و ب

۲ - زیج ایلخانی چیست؟

الف: رصدخانه هلاکوخان در مراغه
ب: کتابی است تقلم خواجه نصیرالدین طوسی
ج: رصدخانه ایلخانان در خراسان
د: مرکز مطالعات نجومی ایلخانان مغول

۳ - خلافت بنی عباس چند سال دوام کرد و دیدید چه کسی منقرض شد؟

الف: ۲۱۵ قرن - ابومسلم
ب: بیش از سه قرن - صلاح الدین ایوبی
ج: بیش از ۵ قرن - هلاکوخان مغول
د: ۴۱۵ قرن - چنگیزخان مغول

۴ - جزیره شاهی در کجا واقع است و چه اهمیتی برای هلاکوخان داشت

الف: در دریای خزر - ماهیگیری
ب: خلیج فارس - از نظر سوق الجیشی
ج: در دریاچه وان - مرکز عملیات نظامی
د: در دریاچه رضائیه - مرکز خزائن و غنائم

۵ - اولین ایلخان مغولی که اسلام را در چه نام داشت؟

الف: اباقاخان ب: تکودار
ج: غازانخان د: سلطان محمد خدابنده

۶ - محله نشانهای رشیدیه بدستور چه کسی و در کدام شهر ساخته شد بود؟

الف: هلاکوخان - در مراغه
ب: غازانخان - در اصفهان
ج: خواجه رشیدالدین - در تبریز
د: سلطان محمد خدابنده - در سلطانیه

۷ - ارگ علیشاه در کجاست و چه کسی در آنجا مدفون است؟

الف: تبریز - تاج الدین علیشاه وزیر ابوسعید
ب: قزوین - رکن الدین خورشاه
ج: شیراز - سیبویه فارسی
د: تبریز - علیشاه تبریزی وزیر ابوسعید

۸ - امیر الجوری مغول مدتی کدام یک از اصول زیر را برای ایران حکمفرما کرد؟

الف: روابط استوار اقتصادی و فرهنگی با ایران.
ب: بواسطه زور و قدرت خانهای مغول
ج: بجهت سلوک و آمیزش با مردم
د: بسبب داشتن یاسا و قوانین معقول

۹ - کدام یک از کتابهای زیر از تألیفات حمدالله مستوفی است؟

الف: تاریخ گزیده ب: تاریخ وصاف
ج: تاریخ جهانگشا د: طبقات ناصری

۱۰ - جزایر خلیج فارس برای اولین بار در زمان کدام پادشاهان

پرویز زنگهی — علی باباعسگری — هوشنگ طالبیان — همایون تفضلی — محمدعلی مدرسی — مهدی منصوری — پرویز نجفیانی — اصغر شوشتری — عطاءالله شیبانی

زیر توسط اردبیان استعمارستیهارش است ؟

الف : ش. رضاشاه ب : ش. طهماسب اول

ج : ش. عباس دوم د : ش. صفی

۱۱ - اولین سفیر دولت انگلیس چه نام دارد و بدربار کدام پادشاه صفوی راه یافت ؟

الف : کلاویخو - امیرتیمور ب : رابرت شرلی

ش. طهماسب اول ج : آنتونی شرلی ش. عباس

د : آنتونی جنکینسن : ش. طهماسب اول صفوی

۱۲ - قزوین پایتخت کدام یک از پادشاهان زیر بوده است ؟

الف : ش. طهماسب اول ب : ش. رضاشاه دوم

ج : ش. محمد خدابنده د : هر سه نفر ذکر شده

۱۳ - کدام یک از پادشاهان صفوی میخواست مجدداً مذهب تسنن را در ایران رواج دهد.

الف : ش. محمد خدابنده ب : ش. رضاشاه دوم

ج : ش. طهماسب دوم د : ش. عباس سوم

۱۴ - هدف برادران شرلی از آمدن بایران چه بوده است ؟

الف : انعقاد رابطه بازرگانی بین ایران و انگلیس.

ب : تحریک و تقویت ایران بر علیه عثمانی

ج : اصلاح ارتش ایران

د : موارد الف و ب صحیح است.

۱۵ - برای اولین بار در زمان کدام پادشاه ارتش ایران مجهز باسلحه گرم شد ؟

الف : ش. عباس بزرگ ب : ش. طهماسب اول

ج ش. رضاشاه اول د : ش. عباس دوم

۱۶ - اولین کارخانه توپریزی در چه شهری و در زمان کدام پادشاه تاسیس گردید ؟

الف : ش. رضاشاه تبریز ب : ش. عباس اول - اصفهان

ج : فتحعلیشاه - اصفهان د : نادرشاه - مشهد

۱۷ - عمارت هشت بهشت در کدام شهر و از آثار کدام پادشاه است

الف : شیراز : کریم خان ب : اصفهان - شاه سلیمان

ج : اصفهان - شاه عباس اول د : شیراز - الوند بیگ

۱۸ - کدام دسته از افراد زیر بهواخواهی ابومسلم قیام کردند ؟

الف : بابک - مازیار - افشین

ب : اسحق ترک - سنباد - المقنع

ج : فضل بن سهل - ابوسلمه خلال - مازیار بن قارن

د : استاذسیس - طاهر ذوالیمینین - اسفار بن شیرویه

۱۹ - مهندس و دانشمند معروف ایرانی که شهر بغداد را بدستور خلیفه طرح و بنیاد کرده است چه نام دارد

الف : خواجه نصیرالدین طوسی ب : ابوریحان بیرونی

ج : ابوسهل بن نوبخت د : سهل بن زوزنی

۲۰ - این تعریف « اصلاً ایرانی و بودائی بودند اجداد ایشان تولیت معبد نوبهار بلخ را داشتند در اواخر قرن اول هجری اسلام آوردند و بعداً در دربار خلافت نفوذی عظیم یافتند » درباره کدام یک از اسامی زیر است ؟

الف : خاندان سهل ب : خاندان نوبخت

ج : خاندان برامکه د : خاندان ابومسلم

۲۱ - در کدام نواحی زیر معادن آهن وجود دارد ؟

الف : بافت - اراک - گلپایگان

ب : کوه سرخ - پابدانا - زنجان

ج : باقق و نارنگان - سنگ آباد تهران - سمنان

د : آذربایجان - مازندران - سرخس

۲۲ - در قلعه گردن - بی بالان - کلاراباد چه کارخانه ای وجود دارد

الف : گونی بافی ب : اشباع چوب و تهیه کراوات

ج : چای سازی د : پنبه پاک کنی

۲۳ - کدام یک از شهرهای زیر از نظر چرمسازی اهمیت بیشتری دارد ؟

الف : همدان ب : تهران

ج : تبریز د : مشهد

۲۴ - مهمترین معادن نفت ایران در کدام یک از مناطق زیر قرار دارند ؟

الف : آغاجاری - خراسان - بلوچستان - آذربایجان

ب : خوزستان - کرمانشاه - قم - خلیج فارس

ج : مسجد سلیمان - سرخس - سراجه - کرمان

د : خوزستان - جزایر خلیج فارس - دامغان - اراک

۲۵ - رودهای ارس - اترک - هریرود - اروند رود بترتیب مرز ایران با کدام کشورها میباشند ؟

الف : ترکیه شوروی افغانستان پاکستان

ب : شوروی شوروی افغانستان عراق

ج : عراق ترکیه شوروی کویت

د : ترکیه شوروی عراق پاکستان

۲۶ - کوچکترین کشور مسلمان دنیا از نظر جمعیت چه نام دارد ؟

الف : کویت ب : قطر

ج : بحرین د : جزایر قمر

۲۷ - براساس توافق الجزیره مرز ایران و عراق در رودخانه اروند رود بر چه اصلی تثبیت شده است ؟

الف : اصل تالوگ ب : براساس قرارداد ۱۹۳۷

ج : براساس قرارداد ارزروم د : براساس توافق طرفین

۲۸ - از کدام یک از شهرهای ایران میتوان با راه آهن بپاکستان مسافرت کرد ؟

الف : زابل ب : بندرگواتر

ج : زاهدان د : خاش

۲۹ - اولین سیم تلگراف در زمان کدام پادشاه در ایران کشیده شد ؟

الف : رضاشاه کبیر ب : احمدشاه قاجار

ج : ناصرالدین شاه د : فتحعلیشاه قاجار

۳۰ - رودخانه هلیرود چه منطقه ای از ایران را مشروب میسازد !

الف : خراسان ب : جیرفت

ج : دشت ارژن د : جلگه میاندوآب

پاسخ سئوالات شناخت ایران و فرهنگ ملی

۱ - د	۲ - ب	۳ - ج
۴ - د	۵ - ب	۶ - ج
۷ - د	۸ - ب	۹ - الف
۱۰ - الف	۱۱ - ب	۱۲ - د
۱۳ - ب	۱۴ - د	۱۵ - الف
۱۶ - ب	۱۷ - ب	۱۸ - ب
۱۹ - ج	۲۰ - ج	۲۱ - ج
۲۲ - ج	۲۳ - ج	۲۴ - ب
۲۵ - ب	۲۶ - د	۲۷ - الف
۲۸ - ج	۲۹ - ج	۳۰ - ب

سئوالات انگلیسی

Choose the Correct Form

1) Either the boys or Mary ..... to blame.

1) is 2) are

3) am 4) were

2) There ..... . two dogs in the kennel.

1) was 2) am

3) are 4) is

3) The secretary and treasurer .... Mr. Jones.

1) are 2) is

3) am 4) were

4) The packages in the backroom ..... mine.

1) are 2) am

3) is 4) was

5) It .... the birds flying west.

1) are 2) am

3) was 4) were

6) One of the children .... absent yesterday.

1) is 2) was

3) are 4) am

7) Three weeks vacation ..... all you need.

1) are 2) am

3) is 4) were

8) Neither of the men ..... hired.

1) was 2) were

3) am 4) are

9) Each boy and girl .... at home.

1) am 2) are

3) is 4) were

10) Study..... diligence.

1) requires 2) require

3) requiring 4) requiry

11) These books, that book and this pen..... to him.

1) belongs 2) belonging

3) belong 4) to belong

12) The report of your grades .... in the office.

1) are 2) is

3) am 4) were

13) Neither Helen nor her sister ..... here.

1) is 2) are

3) were 4) am

14) None of the men ..... any medal.

1) has 2) have

3) having 4) to have

15) Both John and george ..... sent abroad.

1) was 2) is

3) were 4) am

16) Janet and I .... going there.

1) am 2) are

3) is 4) was

17) The owner of the dogs..... called to rescue us last night.

1) was 2) were

3) are 4) am

18) The color of her eyes ..... brown.

1) is 2) are

3) am 4) were

19) ..... either of your cousins here ?

1) are 2) am

3) were 4) is

20) One half of this money..... been kept in the bank.

1) are 2) is

3) am 4) were

21) It was snowing when she .....

1) was left 2) did leave

3) left 4) has left

22) He won't come until Jim ..... him up.

1) will call 2) calls

3) is calling 4) shall call

23) You ..... tea when I saw you last night.

1) have 2) have had

3) were having 4) had

24) When Mary comes back I ..... watching T.V.

1) use to 2) am

3) will be 4) aws

25) This building .... a hospital when I was a boy.

1) was being 2) must be

3) used to be 4) would be

26) They left after they ... their work.

1) were finished 2) have finished

3) had finished 4) will finish

27) I ..... here since last Monday.

1) am 2) was

3) used to be 4) have been

28) You can have this book as soon as I .....it

1) shall finish 2) finished

3) to finish 4) finish

29) We ..... on you when we come back.

1) will be calling 2) have called

3) shall call 4) can

30) I ... until I know he is safe.

1) don't sleep 2) am not sleep

3) won't sleep 4) have sleep

31) The train started after the players .... for about an hour.

1) were playing 2) have played

3) had been playing

4) have been playing

32) He ..... this story every day.

1) read 2) reads 3) red 4) to read

پاسخ سئوالات انگلیسی

1) 1	9) 3	17) 1	25) 3
2) 3	10) 1	18) 1	26) 3
3) 2	11) 3	19) 4	27) 4
4) 1	12) 2	20) 2	28) 4
5) 3	13) 1	21) 3	29) 1
6) 1	14) 1	22) 2	30) 3
7) 3	15) 3	23) 3	31) 3
8) 1	16) 2	24) 3	32) 2

سئوالات شناخت ایران و فرهنگ ملی

طرح از همایون تفضّلی

۱- سرآمد استادان مکتب شائی در ایران کیست

۱- غزالی ۲- ابن سینا ۳- شیخ اشراق ۴- خیام

۲- سفیدرود در کدام نقطه به خزر وارد میشود

۱- آستارا ۲- نمازیان ۳- پهلوی ۴- بندرفرحناز

۳- تقریباً چه مقدار از پنبه ایران در گرگان و دشت گرگان تولید میشود

۱- ۲۵٪ ۲- ۵۰٪ ۳- ۷۵٪ ۴- ۹۰٪

۴- استان سیستان و بلوچستان به وسعت ۱۸۲۰۰۰ کیلومتر مربع چه مقدار از مساحت ایران را اشغال می کند

۱- $\frac{1}{5}$ ۲- $\frac{1}{7}$

۳- $\frac{1}{9}$ ۴- $\frac{1}{12}$

۵- آخرین کنفرانس عمران منطقه ای در کدام شهر تشکیل شد

۱- تهران ۲- راولپندی ۳- ازمیر ۴- آنکارا

۶- کارخانه ریسندگی (اتحاد شرضا) در کدام شهر دایر است

۱- یزد ۲- اصفهان ۳- مشهد ۴- شهرکرد

۷- آتشکده آذرگشسب در کدام ناحیه واقع بوده

۱- فارس ۲- آذربایجان ۳- یزد ۴- نیشابور

۸- تجزیه قوای سه گانه در ایران:

۱- به صورت نسبی است ۲- بصورت مطلق است

۳- اصلاً مجزا نیست ۴- بهیچ یک از موارد صحیح نیست

۹- امیرکبیر کدامیک از افراد زیر را برای استخدام استادان خارجی به اتریش فرستاد

۱- میرزا محمدعلی خان شیرازی ۲- میرزا صالح شیرازی

۳- علیقلی خان هدایت ۴- جان داود خان ارمنی

۱۰- صلح کسوف بین چه دولتهائی منعقد شد

۱- مصر و لودیه ۲- ماد و لودیه

۳- مصر و ایران ۴- هیچکدام

۱۱- جنگ زاب بین چه کسانی اتفاق افتاد

۱- نتحعلیشاه و الکساندر اول ۲- ابومسلم و مروان دوم

۳- یعقوب و معتمد ۴- عمرولیث و موفق

۱۲- اصلاحات ارضی در مرحله سوم عبارت است از

۱- تقسیم اراضی کمتر از یک ده شش دانگ

۲- توسعه و تقویت تعاونیها

۳- مکانیزه کردن کشاورزی

۴- تقسیم اراضی دیم بین زارعین

۱۳- بیشترین محصول خرمای ایران در کجا تولید میشود

۱- فارس ۲- خوزستان ۳- کرمان ۴- بلوچستان

۱۴- کدامیک از تیره های زیر از ایلات لر هستند

۱- دره شوری ۲- اپیانلو ۳- باران زائی ۴- ملکشاهی

۱۵- شاهنامه چند بیت دارد

۱- ۳۰ هزار ۲- ۶۰ هزار ۳- ۲۵ هزار ۴- ۴۰ هزار

۱۶- رود تهنگ در مرز ایران و کدام کشور است

۱- افغانستان ۲- شوروی

۳- ترکیه ۴- پاکستان

۱۷- مرکز حکومت علویان و قیام آنها کدام ناحیه بوده

۱- دیلم ۲- طبرستان ۳- فارس ۴- آذربایجان

۱۸- انجمن آرا کتابی است در

۱- لغت ۲- طب ۳- فلسفه ۴- تاریخ

۱۹- جزای غیرحقوقی چک بی محل عبارت است از

۱- یکسال تا ۳ سال زندان

۲- ۶ ماه تا ۲ سال زندان

۳- دو سال تا چهار سال زندان

۴- ۶ ماه تا ۳ سال زندان

۲۰- سه امیرکبیر در برنامه عمرانی چندم ایجاد گردید

۱- اول ۲- دوم ۳- سوم ۴- چهارم

۲۱- کاخ پیروزی غزنین مدفن کدام پادشاه است

۱- سلطان محمود ۲- سلطان مسعود

۳- مودود بن مسعود ۴- بهرامشاه غزنوی

۲۲- معلم دوم عنوان کیست

۱- ابوریحان بیرونی ۲- ابونصر فارابی

۳- ابوعلی سینا ۴- خیام نیشابوری

۲۳- کدام کتاب شرح زندگانی ابوسعید ابوالخیر را شامل است

۱- انجمن آرا ۲- مجمع الفصحا

۳- اسرار التوحید ۴- مرآت البلدان

۲۴- کدامیک از کتب زیر نشان دهنده نثر دوره مغول است

۱- تاریخ بلعمی ۲- تاریخ وصاف

۳- حبیب السیر ۴- روضة الصفا

۲۵- نخستین ایلخانی که مذهب شیعه اختیار کرد چه نام داشت

۱- غازان خان ۲- الجایتو

۳- ابوسعید ۴- هلاکو

۲۶- تحریم استعمال دخانیات در ایران (واقعه رژی) به شور چه کسی انجام گرفت

۱- شیخ فضل الله نوری ۲- میرزا حسن شیرازی

۳- آیت الله بهبهانی ۴- میرزا مسیح مجتهد

۲۷- پس از تهران بزرگترین شهر اقتصادی ایران کدام شهر است

۱- مشهد ۲- تبریز ۳- اصفهان ۴- شیراز

۲۸- کمی آب و رطوبت و تغییرات فوق العاده دمای گرما از مشخصات آب و هوائی کدام ناحیه است

۱- ناحیه شمال شرقی ۲- ناحیه جنوبی

۳- ناحیه مرکزی و شرقی ۴- ناحیه جنوب غربی

۲۹- پیمان عمران منطقه ای بیشتر در چه زمینه ای فعالیت دارد

۱- فرهنگی ۲- اقتصادی ۳- نظامی ۴- سیاسی

۳- مرکز بانک جهانی کدام شهر است

۱- ژنو ۲- واشنگتن ۳- رم ۴- پاریس

پاسخ سئوالات شناخت ایران و فرهنگ ملی

۱	۲	۲	۴	۳	۲
۴	۳	۵	۳	۶	۳
۷	۴	۸	۱	۹	۴
۱۰	۲	۱۱	۲	۱۲	۳
۱۳	۱	۱۴	۴	۱۵	۲
۱۶	۴	۱۷	۲	۱۸	۱
۱۹	۲	۲۰	۲	۲۱	۱
۲۲	۲	۲۳	۳	۲۴	۲
۲۵	۲	۲۶	۲	۲۷	۲
۲۸	۳	۲۹	۲	۳۰	۲

سئوالات شناخت ایران و فرهنگ ملی

طرح و تنظیم از: رهنگچی

۱- زیراب از چه نظر مهم است؟

الف- معدن مس ب- معدن آهن

ج- معدن زغال سنگ د- معدن طلا

۲- نام دیگر دریای خزر چیست؟

الف- مازندران- گیلان- آبسکون- کاسپین

ب- آستارا- گرگان- پهلوی- مازندران

ج- آبسکون- گیلان- بهشهر- نوشهر

د- کاسپین- مازندران- گرگان- بابلسر

۳- مرکز کارخانه کاغذ پارس در کدام یک از مناطق زیر واقع است؟

الف- کهریزک ب- هفت تپه

ج- کرج د- تهران

۴- مجلات معروف دوره قاجاریه کدام یک از نشریات زیر بوده است؟

الف- کاوه ب- ایرانشهر

ج- بهار د- هرسه

۵- پایتخت کریم خان زند چه شهری بوده است؟

الف- شیراز ب- اصفهان

ج- کرمان د- تهران

۶- مقبره ابوعلی سینا در کدام یک از شهرهای زیر قرار دارد؟

الف- مشهد ب- اصفهان

ج- تهران د- همدان

۷- بیان نامه معروف کوروش در کجا و در چه سالی بدست آمد؟

الف- تخت جمشید ۲۴۳۸ ب- شوش ۲۴۳۹

ج- پاسارگاد ۲۴۴۰ د- تهران ۲۴۳۸

۸- وزیر بزرگ دوره هخامنشی چه نامیده میشد؟

الف- هزاربد ب- دبیربد

ج- انبار بد د- حاجب سالار

۹- ترعه ایکه میان دریای سرخ و رود نیل حفر گردید بدستور کدام یک از پادشاهان زیر بوده است؟

الف- کوروش ب- داریوش کبیر

ج- کمبوجیه د- خشایارشا

۱۰- راه شاهی که توسط داریوش کبیر احداث شد که یک از شهرهای زیر را بیکدیگر متصل میساخت؟

الف- شوش- پاسارگاد ب- همدان- شوش

ج- شوش- سارد د- شوش- بابل

۱۱- نبردهای خشایارشا و یونانیان در کدام یک از مناطق زیر بوده است؟

الف- آتن ب- ترموپیل

ج- سالامیس د- هرسه

۱۲- کدام یک از مجالس زیر حق اصلاح قانون اساسی و متمم آن را دارد؟

الف- مجلس شورا ب- مجلس سنا

ج- مجلس مؤسسان د- مجلس شورا و سنا

۱۳- طبق قوانین ایران حداقل سن مردان برای ازدواج چند سال است؟

الف- ۲۱ سال تمام ب- ۲۵ سال تمام

ج- ۱۸ سال تمام د- سن خاصی پیش بینی نشده است

۱۴- تخت جمشید در زمان کدام یک از پادشاهان زیر ساخته شد؟

الف- انوشیروان ب- اردشیر

ج- کوروش د- داریوش کبیر

۱۵- در مجلس سنای ایران چه نسبتی بین سناتورهای انتصابی و تعداد سناتورهای انتخابی برقرار است؟

الف- یک به دو ب- یک به یک

ج- یک به سه د- یک به چهار

۱۶- معدن بزرگ مس ایران در چه منطقه ای قرار دارد؟

الف- سرچشمه ب- نائین

ج- نشتفک د- گاجره

۱۷- رشد سالانه جمعیت ایران در حدود چند در صد است؟

الف- ۷ درصد ب- ۵ درصد

ج- یک درصد د- ۳ درصد

۱۸- کدام گروه از منابع زیر در ایران ملی شده است؟

الف- طلا- نفره- مس- نفت

ب- آلومینیم- زنگ آهن- نفت

ج- نفت- آلومینیوم- آبهای زیرزمینی

د- جنگل و مرتع- آبهای زیرزمینی- نفت- مس

۱۹- مهمترین هدف انقلاب آموزشی- هنگام اعلام این اصل چه بود؟

الف- به دانش آموزان کلیه وعده غذای رایگان داده شود

ب- برنامه های آموزشی هماهنگ با تحولات کشور تغییر یابد

ج- از ازدواج تحصیل کردگان بی استعداد جلوگیری شود

د- شهرک و روستاها لوله کشی گردد

پاسخ سئوالات شناخت ایران و فرهنگ ملی

۱- ج	۲- الف	۳- ب
۴- د	۵- الف	۶- د
۷- د	۸- الف	۹- ب
۱۰- ج	۱۱- د	۱۲- ج
۱۳- ج	۱۴- د	۱۵- ب
۱۶- الف	۱۷- د	۱۸- د
		۱۹- ب

بقیه اسامی قبولشدگان کنکور آزمایشی اطلاعات

جدول راهنمای داوطلبان اولین کنکور آزمایشی اطلاعات

★★★★★ از ۳۹۲۰ نمره الی ۳۱۳۶
دانش آموزان و داوطلبانی که دارای امتیاز ۵ ستاره هستند و در وضع عالی قرار دارند. احتمال قبولی این عده از دانش آموزان و داوطلبان در آزمون همگانی کنکور قریب به یقین است.

★★★★ از ۳۱۳۵ نمره الی ۲۵۴۸
دانش آموزان و داوطلبانی که دارای امتیاز ۴ ستاره هستند از موقعیت خوبی برخوردارند شانس قبولی این عده از دانش آموزان در رشته‌های متوسط دانشگاهی بسیار زیاد است.

★★★ از ۲۵۴۷ نمره الی ۲۱۵۶
دانش آموزانی که دارای امتیاز ۳ ستاره هستند در مرز موفقیت قرار دارند و با کمی تلاش بیشتر می‌توانند شانس قبولی خود را زیاد کنند

★★ از ۲۱۵۵ نمره الی ۱۹۶۰
دانش آموزان و داوطلبانی که دارای امتیاز ۲ ستاره هستند با مطالعه بیشتر در فرصت باقی‌مانده و تلاش بی‌وقفه شانس این را خواهند داشت که بتوانند خود را به‌مرز موفقیت در رشته‌های متوسط و ساده دانشگاه‌ها برسانند.

★ از ۱۹۶۰ نمره الی ...
دانش آموزان و داوطلبانی که دارای یک ستاره هستند متاسفانه فعالیت زیادی نکرده‌اند و امید است که با تلاش شبانه‌روزی بتوانند خود را برای آزمون همگانی کنکور آماده سازند.

★ توضیح:
آن عده از داوطلبان که علامت (●) جلو اسمشان گذاشته شده است، کسانی هستند که در کنکور آزمایشی اطلاعات حد نصاب نمره قبولی را کسب کرده‌اند.

ردیف	نام و نام خانوادگی	نمره آزمون
۱	ماشاءالله علیزاده	۱۶۴۰
۲	رحمت‌اله علی‌زاده	۱۸۰۰
✱ ۳	شروین روشن ضمیر	۲۲۴۰
✱ ۴	عباس باقری	۲۴۲۰
✱ ۵	هاشم سلطان چرگری	۲۵۸۰
✱ ۶	رمضان طالبی پور	۲۳۲۰
✱ ۷	زهرا غمگسار دریاسری	۲۶۶۰
✱ ۸	ناصر قلیچ خانی	۲۸۸۰
✱ ۹	سهیلا وفادار	۲۰۴۰
✱ ۱۰	بیژن حسین سلامی	۲۰۶۰
✱ ۱۱	عبدالعلی مطهری	۲۰۴۰
✱ ۱۲	سیدمحمد مشغلی	۲۴۴۰
✱ ۱۳	مهناز زرین	۱۹۸۰
✱ ۱۴	عادله رحمانی قبادی	۲۶۶۰
✱ ۱۵	الیزا حاسیه	۲۴۶۰
۱۶	محمد داوری	۱۸۰۰
۱۷	شهین زهرا ودیعی	۱۸۸۰
✱ ۱۸	فاطمه گلشاهی	۲۱۸۰
۱۹	فریده یاور	۱۶۶۰
✱ ۲۰	سیدعطاءالله بلادی	۲۸۰۰
۲۱	صغری نطن سیدابی	۱۳۰۰
✱ ۲۲	نازیلا معمارمرتضوی شیرازی	۲۷۶۰
۲۳	حسینی پاشا قلعه کفای	۱۹۰۰
✱ ۲۴	شهین بوذری زنجانی	۱۷۰۰
✱ ۲۵	عزت‌اله نائیجیان	۲۴۲۰
✱ ۲۶	مریم بتانی	۲۱۸۰
✱ ۲۷	نادر استواری	۳۰۶۰
۲۸	عبدالرضا کرجی	۱۲۰۰
۲۹	محمدعلی قناعت	۱۷۲۰
✱ ۳۰	سیدجمال الدین سیادت	۲۱۲۰
۳۱	افسانه شریعتمداری	۱۸۲۰
۳۲	آذرشعاریان	۱۷۶۰
✱ ۳۳	پروانه معصومی	۲۵۰۰
۳۴	یوسف امیدوار	۱۷۸۰
۳۵	مینو صالحانی	۱۸۶۰
✱ ۳۶	محمدرضا گلشانی	۲۱۰۰
✱ ۳۷	ماندانا پرهامی	۲۴۴۰
✱ ۳۸	حمیدپورزنجانی شیرازی	۲۳۶۰
✱ ۴۹	اکرم پرنگی	۲۰۰۰
✱ ۴۰	مریم ستوده فر	۲۲۶۰
✱ ۴۱	محمدعلی عامری	۱۹۸۰
✱ ۴۲	مصطفی احمدی	۲۲۰۰
✱ ۴۳	زیبا باباستایی	۳۱۰۰
✱ ۴۴	مریم توحیدی	۳۳۲۰
✱ ۴۵	سیدعلی رضا صداقت	۲۴۲۰
۴۶	علی رضا سحری حسن کیاده	۱۸۰۰
✱ ۴۷	غلامحسین سامعی	۲۷۲۰
۴۸	احمد جوان نمیرپور شیرازی	۱۴۰۰
۴۹	مسعود جندقی سیدی	—
۵۰	فریده جعفرلو	۱۸۰۰
✱ ۵۱	مسعود جندقی مبیدی	۲۴۴۰
✱ ۵۲	سهراب برزه	۲۰۴۰
✱ ۵۳	پری نیاهی	۱۹۶۰
✱ ۵۴	چهره علیخانی حصاری	۲۴۴۰
✱ ۵۵	سیدعلی مدنی	۲۲۴۰
۵۶	محمود وکیلی نژاد	۱۸۸۰
✱ ۵۷	محمدحسن نعمت الهی	۲۷۸۰
✱ ۵۸	عذرا کریم	۲۶۶۰
۵۹	جعفر باقری	۱۸۰۰
۶۰	زهرا صارمی	۱۴۰۰
✱ ۶۱	بهرام امین صدری	۲۵۰۰
✱ ۶۲	فریده اسلامی	۲۰۰۰
✱ ۶۳	علی رضا شهباز	۲۶۸۰
✱ ۶۴	محمدمهدی جویاتی	۲۴۰۰
۶۵	جواد حسینیان	۱۵۶۰
✱ ۶۶	رحیم چابلقی	۲۲۲۰
✱ ۶۷	جمشید احمدی	۲۶۰۰
✱ ۶۸	سیما خان احمدی	۲۷۸۰
۶۹	فخرالسادات صرفه‌جو	۱۶۸۰
✱ ۷۰	سعیدمرادی	۲۳۸۰
۷۱	ناصر غلام پور	۱۶۲۰
۷۲	نرجس خاتون فیروزی	۱۷۲۰
✱ ۷۳	محمدرضا چمینی	۳۰۰۰
✱ ۷۴	سیدمحمود اسحق حسینی	۳۰۰۰
✱ ۷۵	رحیم کدخدائی پاورانی	۲۰۸۰
✱ ۷۶	فاطمه صادقیان لودریجه	۲۵۴۰
۷۷	شکور مراغه‌چی	۲۶۴۰
✱ ۷۸	ناصرخسروی فرد	۲۲۶۰
✱ ۷۹	عبدالرضا قنادان	۲۲۲۰
✱ ۸۰	امیرحسین خیره	۳۴۲۰
✱ ۸۱	منیژه قندطولی	۲۳۰۰
✱ ۸۲	هاجر کارآگاه رودبرده	۲۱۸۰
✱ ۸۳	عبدالمجید ایمان پرست	۲۱۰۰
۸۴	محمدعلی نظری	۱۹۰۰
۸۵	محمدعلی چک	۱۸۶۰
✱ ۸۶	مریم هنربخش	۲۳۲۰
✱ ۸۷	سیدمحمود علی علوی شورکی	۲۴۲۰
✱ ۸۸	لی لی مصدق	۲۱۸۰
۸۹	محمود جهان	۱۹۲۰
✱ ۹۰	مجید قانعی	۲۴۴۰
✱ ۹۱	سیدمرتضی موسوی مورنانی	۲۴۲۰
✱ ۹۲	فریده آجودانی یمنی	۲۱۴۰
✱ ۹۴	فرهاد صدقی	۲۷۴۰
۹۵	انشاءاله نصرتی پور	۱۳۰۰
✱ ۹۶	احمد جهانبانی	۲۳۶۰
✱ ۹۷	مهری فرهادیان	۲۰۶۰
✱ ۹۸	زهره مرادی	۲۳۲۰
✱ ۹۹	سوسن محبی	۲۴۰۰
✱ ۱۰۰	عبدالرسول دلونی	۲۵۴۰
✱ ۱۰۱	عبدالمجید ایمان پرست	۲۲۴۰
✱ ۱۰۲	شهره ترابی	۲۴۰۰
✱ ۱۰۳	منصور ناجی اصفهانی	۳۳۰۰
✱ ۱۰۴	سوریه شیروانی	۲۰۲۰
✱ ۱۰۵	شکوفه لطفیانی	۲۱۶۰
✱ ۱۰۶	ودود کمپانی محمدی	۲۴۰۰
۱۰۷	میرزاعلی رضائی فردمانلو	۱۸۴۰
✱ ۱۰۸	نسرین احیاء	۱۹۸۰
✱ ۱۰۹	پروین لطیفیانی	۲۰۶۰
✱ ۱۱۰	ژیلا تقا	۲۸۲۰
۱۱۱	سهیلا خاکی	۱۴۴۰
✱ ۱۱۲	منصور کاویانی	۳۱۲۰
۱۱۳	منیژه اسماعیل زاده فعال	۱۲۰۰
✱ ۱۱۴	احترام لاهوتی	۱۹۸۰
✱ ۱۱۵	محمد معمائی	۲۳۴۰
۱۱۶	سیلی ایمانی نوبر	۱۲۰۰
۱۹۷	محمدجنابی	۱۹۰۰
✱ ۱۱۸	اصغر جعفلو	۲۶۸۰
✱ ۱۱۹	اکبر اصری گرگری	۲۱۰۰
۱۲۰	عباس بخشی چهار بخمه	۱۸۰۰

مرحله دوم مسابقه‌های شطرنج قهرمانی جهان ـ مانیل

بوریس اسپاسکی شانس بزرگ قهرمانی است

استاد خسرو هرندی در جمع ۲۰ مدعی حاضر در مانیل میباشد

امروز بعدازظهر پیکارهای بیست شطرنجباز برگزیده جهان درمانیل مرکز فیلیپین آغازمی‌شود. برجسته‌ترین چهره‌ای‌که‌در مسابقه های مانیل حضور دارد بوریس اسپاسکی شطرنجباز بزرگ روس وقهرمان پیشین جهان است .

مسابقه های مانیل یکی‌از دو زیرگروه مسابقه های شطرنج قهرمانی جهان است که ۲۰ شطرنجباز حاضر در این زیرگروه برگزیدگان مسابقه های منطقه‌ای در نقاط مختلف گیتی هستند . بیست برگزیده دیگر این‌مسابقه‌ها، در زیر گروه دیگری مبارزات‌خود را انجام خواهند داد . ژنو میزبان مسابقه های زیرگروه‌دوم میباشد . سه شطرنجباز اول تا سوم مسابقه های این دوزیرگروه سال آینده دریک گروه واحد در کنار ویکتور کورچنوی و بابی‌فیشر مرحله سوم مسابقه های قهرمانی جهان را انجام خواهند داد . قهرمان مسابقه های این گروه هشت‌نفری بعنوان حریف فینالیست آناتولی کاریف قهرمان‌کنونی‌جهان برگزیده می شود .

مسابقه های زیرگروه مانیل بدلیل حضور استاد خسروهرندی، برای علاقمندان پیکار اندیشه‌هادر ایران اهمیت وهیجان خاص‌دارد. چرا که هرندی با فتح مسابقه‌های منطقه‌ای غرب آسیا ، اکنون‌بعنوان یک شطرنجباز ایرانی‌برای‌اولین‌بار دراین مرحله‌ازمسابقه‌های قهرمانی جهان حضور دارد .

جالب اینکه نظیر هرندی،آتن از ۱۷ استاد بزرگی که درمانیل حضور دارند ویک تن دیگر از جمع ۳ استاد بین‌المللی حاضردر این مسابقه ، شطرنجبازانی جوان وزیر ۳۰ سال هستند . این مساله‌ای بود که بوریس‌اسپاسکی بزرگترین چهره حاضردرمسابقه‌ها ازنظر سن (۳۹سال) دراولین برخوردخود باخبرنگاران بدان اشاره کرد . اسپاسکی تاکید کرد که‌ازرویاروئی‌باجوانترها فوق‌العاده شاد وهیجان زده است .

شانس قهرمانی

درجمع ۲۰ چهرشرکت کننده در مسابقه های زیرگروه مانیل ، اسپاسکی یکی‌از ۳ شطرنجباز روسی که برای‌این‌مسابقه‌هاانتخاب شده‌اند .

در این میان محافل شطرنج فیلیپین و صاحبنظران اسپاسکی را بدلیل سابقه و تجربه بسیارش شانس بزرگ قهرمانی‌می پندارند . اما این در صورتی‌است که اسپاسکی بتواندبر مقابله با مدعیان نامدار دیگری نظیر هنریک مکینگ برزیلی و دیگر قهرمان هموطنش لئوپولوگایفسکی پیروز ـ مندانه میدان را ترک کند .

قرعه‌کشی برای مسابقه های مانیل دیروز بعدازظهر انجام گرفت وامروز مسابقه‌ها آغاز می‌شود . تلویزیون مانیل جریان این پیکارها را بطور مستقیم پخش مینماید .

در مورد اسپاسکی بایددانست که او از سال ۱۹۶۸ تا ۱۹۷۲ قهرمان جهان بود . تا اینکه‌درسال ۱۹۷۲ در رویاروئی بابابی‌فیشر امریکائی و طی مسابقاتی‌پرجنجال که دریکجا و یک مرکز ، ایسلند انجام شد، مغلوب فیشر گردید و عنوان خود را ازدست داد .

ولی بابی فیشرهم نتوانست بیش‌از یکدوره قهرمان جهان باقی بماند . درسال ۱۹۷۴ ، آناتولی کاریف پدیده تازه شطرنج‌شوروی، چهرهفاتح مسابقه های مقدماتی قهرمانی جهان برای رویاروئی با فیشرگردید ، اما درحالیکه دنیادر تب انتظار پیکار های فیشر ـ کاریف می سوخت ، قهرمان امریکائی که در طول ٤سال قهرمانی‌اش حتی یکبارهم درهیچ مسابقه بین‌المللی شرکت نکرد ، حاضر به مبارزه باکاریف‌نگردید . از این‌رو ، با تصمیم فدراسیون بین‌المللی فیشر از عنوانش‌خلع و مقام قهرمانی جهان به کاریف داده شد.

استاد خسرو هرندی نماینده غرب آسیا در مسابقه های جهانی مانیل .

بوریس اسپاسکی قهرمان پیشین جهان وامیداول قهرمانی در پیکارهای مانیل .

کشتی نوجوانان

حرکت نخست برای حضور در مسابقات جهانی

اولین مرحله مسابقه کشتی نوجوانان که از بعدازظهر جمعه گذشته همزمان‌درسه‌منطقه‌استادیوم کارگران ، کلوب صدری و سالن محمدرضاشاه آغاز شده فرداشب باگزینش نفرات اول تاششم اوزان چهارده‌گانه بپایان میرسد .

اقبال نوجوانان ازاین‌مسابقات براستی خیره‌کننده بود، چرا که سوای ۵۷۰ نفری که درسه منطقه مبارزات را آغاز کردند ۲۱۷تن بخاطر محدودیت سنی و ۲۰۹ کشتی‌گیر بجهت عدم آمادگی برای این مسابقات با ممانعت فدراسیون کشتی روبر شدند .

دلیل بزرگتر آستقبال‌نوجوانان کشتی‌تهران ، عنوان این‌مسابقات واعزام تیمهای ملی نوجوانان بمسابقات جهانی در امریکا و آسیائی درعراق است و همین دو عامل دلیلی است که کثرت شرکت کنندگان برخلاف انتظار چشم‌گیر باشد ، درحالیکه می‌توان پایان امتحانات مدارس را دلیل دیگری برازدحام کشتی‌گیران نوجوان پایتخت دانست .

دوراز این نکته بایدگفت‌رقابت نوجوانان در دو وقت دقیقه‌ای است که برخی از حاضرین هنوز استقامت تحمل شکست را ندارند و بمحض ناکامی اشک‌بردیده‌اشان جاری میشود.

دیشب درجریان مسابقات‌سالن محمدرضاشاه یکی ازاین‌نوجوانان بنام علی صدیقی با اینکه خود را از هرجهت برای این مسابقه به اصطلاح آماده ساخته بود مغلوب رضا پیروز شد ، صدیقی که به تشویق برادر خود حتی برای رسیدن به جمع ۲۶ کیلوئی‌ها ، ۲ کیلو در «سونا» !! از وزن خود کاسته بود با این شکست کاسه صبرش لبریز شد و شروع به گریستن کرده بود ، همراه با او برادرش‌نیز او را در گریستن همراهی میکرد . این یادآوری به آن جهت بود که در این گام نخست‌مربیان به شاگردان نوجوان خود تفهیم کنند که از کم‌کردن‌وزن بهر شکل خودداری کنند ، زیان این کم‌کردن های غیر اصولی در سنین شکوفائی‌سبب‌افت‌کشتی‌گیر میشود ، اگر از این قدم‌اول راه وروش درست پیش‌پای این پشتوانه‌ها وامیدهای آینده گذاشته شود می‌توان مومن بود از این‌کار بنیانی نتیجه‌گیری خوبی انتظار داشت .

شیوه اصولی ودنیاپسند

نمایش نوجوانان‌وردوبدل‌کردن فنون با آن زیبائی و اصالت‌نشانه تلاش مربیان سراسر پایتخت‌در راه بارور کردن این نسل تازه کشتی است .

اگر این نسل تازه راه انتخاب شده را باشیوه‌ای اصولی‌ودنیا پسند انتخاب کنند ، دورنیست که مانیز چون دیگر ملل پیشتازاین ورزش هیچگاه از کمبود پشتوانه درنگرانی قرار نگیریم ، درحالیکه تعلل و یک آن غفلت همه تلاشها را از میان‌میبرد .

مسابقات کشتی نوجوانان که درسالن محمدرضاشاه ۲۶۱ تن،در کلوب صدری ۱۱۶ نفر و استادیوم کارگران ۱۹۳ شرکت کننده داشت در برخی‌از مناطق امشب واحتمالا در سالن محمدرضاشاه فردابپایان میرسد .

مبارزات که‌دروزنهای ۲۳ـ۲۶ـ ۲۹ـ۳۲ ـ ۳۵ ـ ۳۸ ـ ٤۲ ـ٤٦ـ ۵۰ـ۵۵ـ۶۰ ـ ۶۵ـ۷۰ـ۷۵ کیلو ببالا برگزار میشود ، درپایان این مرحله شهادت‌به‌گزینش افراد اول تاششم میدهد .

انتخاب شدگان این مرحله در دور پایانی مسابقات قهرمانی نوجوانان پایتخت در روز های ۳۱ـ۳۰ـ۲۹ حضور خواهند داشت و نفرات برگزیده بعنوان تیم تهران برای مسابقات قهرمانی ایران که در روز های ۷ تا ۱۱ تیرماه در تهران انجام میشود با برگزیدگان سایر شهرستانهای‌ایران رقابت می‌کنند .

باتوجه به مبارزات‌آتی ، کمیته فنی فدراسیون کشتی ، نفرات شایسته‌را برای شرکت درمسابقات جهانی نوجوانان که در شهر «مینه‌سوتای » امریکا انجام میشود گلچین می کنند .

دومین دوره مسابقه های قهرمانی وزنه برداری جوانان جهان ـ گدانسک

دومین مدال طلا برای روسها

در نیم سنگین گروزیف از شوروی بامجموع ۳٤۲٫۵کیلو به مقام قهرمانی رسید

وزنه‌برداری

روسها پس از خروس وزن ، در نیمسنگین هم تاج قهرمانی را برسر نهادند . نیکولای گروزدیف وزنه‌بردار شوروی در این دسته ، در مجموع دوحرکت خود در نیمسنگین ۳٤۲٫۵ کیلو وزنه برداشت‌وبا فاصله‌ای‌بسیار از حریف بلغاری‌اش به مقام قهرمانی دست یافت .

در ششمین روز مسابقه‌های‌وزنه‌برداری قهرمانی جوانان جهان که در شهر گدانسک لهستان جریان دارد، جمعا ۲۲ شرکت کننده برای مبارزه‌های دسته نیم‌سنگین به صحنه آمدند که گروزدیف روسی با ۱۵۰ کیلو یکضرب و ۱۹۲٫۵ کیلو دوضرب درصدر ایستاد و شرکت کننده استرالیائی باب پاوون با مجموع ۲۳۷٫۵ کیلو (۱۰۲٫۵کیلویکضرب و ۱۳۵ کیلو دوضرب) بمقام آخر یعنی‌بیست‌و یکم رسید . یک شرکت کننده دیگر از دور مسابقه‌ها حذف شد.

درحالیکه روسها بلطف قهرمانی‌نیکولای گروزدیف به دومین مدال طلا رسیدند ، بلغارستان تیم قهرمان مسابقه‌های جهانی سال پیش در بندر مارسی فرانسه ، در این وزن مدال نقره برد .جوردان دویمیتروف با ۳۲۰ کیلو در سکوی دوم ایستاد .

بهمان نسبت که نفر اول دربرابر نفر دوم حکومتی غیرقابل تهدید داشت و با ۲۲٫۵ کیلو اختلاف قهرمان شد ، این بلغاری هم با فاصله ۱۵ کیلو از نفر سوم مدال نقره گرفت . آنتونی استاپورک از لهستان با۳۰۵ کیلو سوم شد و گردن آویز برنز بدست آورد.

رالف هوپز از آلمان شرقی با ۳۰۰کیلو، جی‌یونگ آن از کره جنوبی با ۲۹۵ کیلو و ژوزف کواکس مجاری‌با ۲۹۲٫۵ کیلومقام‌های چهارم تا ششم را حائز شدند .

قدرت نمائی بلغارها

با قدرت‌نمائی بلغارها تاکنون ، به نظر میرسد، وزنه‌برداران جوان این کشور امسال هم نظیر سال پیش قهرمان جهان شوند . بلغارستان پس از پروزن که‌صاحب هردومدال طلا و نقره بودند ، در سبکوزن هم‌هردو مکان اول و دوم را تصاحب کردند .

میخائیلوف با ۲۸۵ کیلو (۱۲۰ + ۱۶۵) مدال طلا برد و پتروف قهرمان هموطن او با همین حدنصاب چه در مجموع و چه در تک حرکات دوم شد . بوشانسی پتروف اندکی سنگین‌تر بودن وزن بدن او در مقایسه باوزن بدن میخائیلوف بود .

جالب اینکه این دو بلغاری فاتح مدالهای طلا و نقره هیچیک در رده‌بندی حرکت یکضرب در ۳ مکان نخست جائی نداشتند . کلوکزک از لهستان که در مجموع چهارم شد در یک ضرب با ۱۲۷٫۵ کیلو درصدر ایستاد . گونزالس از کوبا با ۱۲۲٫۵ کیلو و روتر از چکسلواکی با ۱۲۰ کیلو نفرات بعدی‌رده‌بندی یکضرب بودند .

اما در مجموع هردو مدعی بلغاری عقب‌ماندگی خود را بخوبی جبران کردند . نتیجه کسب ۲ مدال طلا و نقره برای آنان بود. روتر از چکسلواکی که در دو ضرب ۱۶۲٫۵ کیلو وزنه برداشت مدال برنز این دسته را بدست آورد.

کلوکزک از لهستان با ۲۸۲٫۵ کیلو (۱۲۷٫۵ + ۱۵۵) ، گونزالس از کوبا با ۲۷۰کیلو (۱۲۲٫۵ + ۱٤۷٫۵)و پئوس‌ازآلمان شرقی با ۲۶۲٫۵ کیلو چهارم تا ششم شدند .

مجموع ۲۸۵ کیلو برای پاولین مینی‌ئیلوف و نفر دومش استفان پتروف حدنصاب جالبی است. ولی درمقام مقایسه با رکورد جهانی جوانان در این دسته که ۳۰۲٫۵ کیلو و متعلق به «اورتیا»ی کوبائی است، فاصله قابل توجهی دارد .

معهذا وجود این‌هردو برای بلغارستان ۲ امید بزرگ در سبکوزن و برای سال‌های آتی میباشند .

یکی از رکوردشکنان برلین

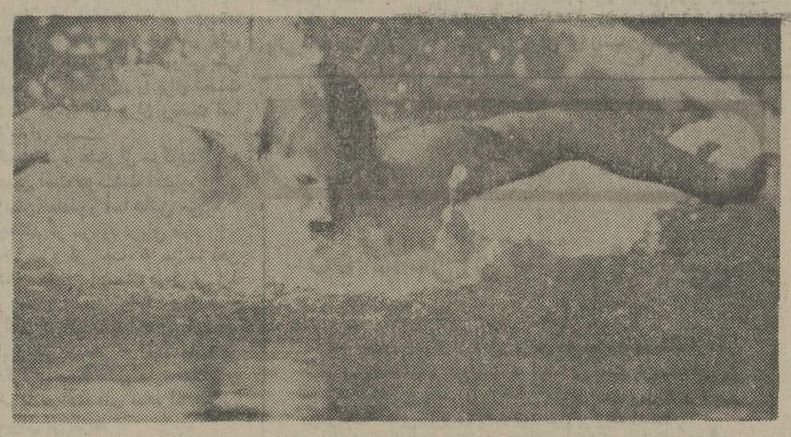

در جریان بیست و هفتمین دوره مسابقه‌های شنای قهرمانی آلمان شرقی که هفته گذشته در برلین انجام گرفت ، آلمانها ۱۲ رکورد جدید برای شنای جهان برپا کردند . راجر پیتل شناگر شناهای پروانه یکی از رکورد شکنان این مسابقه‌ها بود . اودر ۲۰۰ متر پروانه رکورد جهانی مارک اسپیتز امریکائی را ٤۹صدم ثانیه بهبود بخشید . رکورد جدید ۲۱ر۰۰ ـ ۲ دقیقه است .

راه‌آهن در راه بازگشت به‌دسته یکم

دسته دومیها ،یک روز دیگر را پشت‌سر نهادند . در این روز رستاخیز خرمشهر و سپیدرود رشت سرفرازتر از دیگر جامیان بودند .

تیم خرمشهری که میهمان تهرانجوان بود با گل خادم‌پیر مهاجم ملی‌پوش جوان خودبه پیروزی‌رسید.برای تهران‌جوان که صدرنشین هفته سوم بودو پیروزی‌اش بر تاج در جام حذفی ، همه را غافلگیرساخت، این شکست ، واقعیت ظهور تیمی تازه از جنوب است . تیمی که پیروزی‌اش برسپاهان هنوز رنگ غرور را برچهره‌ی این تیم نشان میدهد و حالاکه برای نخستین‌بار در تهران ،بر یک تیم تهرانی غلبه میکند ، معلوم میشودکه تیم خرمشهری حرفهایی برای گفتن‌وچیزهایی در چنته برای عرضه کردن در فوتبال ما دارد .

تهرانجوان نه‌تنها با این شکست صدرنشینی را ازدست داد ، با تفاضل کمتر از رقیب دیگر خود تیم گیلانی ،به‌مکان سوم سقوط کرد.

راه‌آهن که یک بازی هم‌کمتر از دیگران دارد، حالا پیشتاز شده است. تیم تهرانی‌پیشتازی خود را مدیون پیروزی بر بانک سپه است . با آنکه بازی دلخواهی نکرد، اما تنها گلی که ثابت‌پورزننده‌اش بود،این تیم را با سه پیروزی پی‌درپی و بدون مساوی یا باخت ، بالاتر از همه‌قرارداد . اینطور که پیدا است برای راه‌آهن بازگشت‌به گروه‌دسته‌یکمی‌های جام تخت‌جمشید، راه چندانهم ناهموار نیست .

سپیدرود رشت‌هم‌کاری‌بزرگ کرد . در شیراز ، آنجا که‌تیم تازه شیرازی دست به‌کارهایی برای رقابت با همشهری دیگر زده است ، تیم گیلانی نشان داد که میتواند سرنوشت‌ساز باشد . گل سپیدرود هنگامی‌پر اندوه تیم شیرازی افزود که‌از ۹۰ دقیقه برتری هیچ چیز عاید کاکوها نشد و تنها یک ضد حمله بو . که بیگدلی بازیکن شمالی را صاحب یک گل‌کرد. با این گل بود که سپیدرود بالاتر از تهرانجوان و پائین‌تر از راه‌آهن قرار گرفت .

درقعر جدول

اما آرشام نیز که یک مربی پرآوازه بنام سوج رادراختیار دارد، بازهم کاری صورت‌نداد و در خانه خود، بازهم به میهمان دیگری امتیاز داد .

حالا آرشام و سوج ، باهم در پائین‌ترین مکان جدول ایستاده‌اند ، این اولین‌امتیازی بود که آرشام از چهار دیدار خود در مسابقات دسته دوم جام تخت جمشید میگرفت .

برای تراکتورسازان‌هم‌پیروزی بر بوتان ، امیدواریهای تازه بدست داد تا مگر درروزهای آینده هم بار خودرا ببندند و بهمراه راه‌آهن دو تیم صعود کرده ، به جام دسته یکمی‌ها باز گردند.برای تراکتورسازان که چند امتیاز حساس‌از دست داده‌اند ، رقیبی چون‌رستاخیز از بین تیمهای شهرستانی و مدعی بزرگی‌چون تهران‌جوان از پایتخت نشینان ، موانع بلندی هستند که باید از آن بگذرد .

نتایج دیدارهای‌روزچهارم

تهران‌جوان‌صفر- رستاخیز۱

● گل رستاخیز : دقیقه ۳۵، خادم‌پیر

بوتان ۱ ـ تراکتورسازی ۲

● گل بوتان : دقیقه ۵۵ ، محمد ربیعی

● گلهای تراکتور : دقایق ۲۰ ، ابراهیم طهماسبی ، ۶۸، مهمنای اهدم

راه‌آهن ۱ـ بانک سپه صفر

● گل راه‌آهن : دقیقه ۳۹ ناصر ثابت‌پور

آرشام صفر ـ خانه جوانان صفر

الکترونیک شیراز صفر ـ سپیدرود رشت ۱

● گل سپیدرود : دقیقه ۹۰، بیگدلی

تفسیر روز

خط میانی، مشکل بزرگ ما مقابل کویت

امروز ، تیم ملی ما بدیدار کویت میرود و باحتمال‌قادر است جام ملتهای آسیا را برای سومین‌بارمر ایران‌نگاهدارد. اما این واقعیت که فوتبال ایران در چه سطحی است وچه کوششهایی در جهت‌گسترش این‌ورزش در ایران شده‌است. در چهره‌ی تیمی که بنام ملی در این جام داریم ، دیده‌نمیشود و چشمان تیزبین آن گروه جبرنگاران‌و گزارشگران خارجی که به ایران آمده‌اند ، با این فوتبال که ما عرضه کرده‌ایم ، قدرت حقیقی فوتبال ما را درنمی‌یابد .

وقتی که با عراق ، بازی کردیم معلوم بود که چرخ‌تیم ایران خوب نمی‌چرخد و درمیانه میدان‌بخصوص ،اشکالاتی داریم و این خط ارتباطی که جان یک تیم را بدست دارد ، قادر نیست هوای سالم در ریه‌های تیم ملی ما بدمد .

درمقابل یمن ، تیمی که با یک‌گل‌مغلوب عراق شده‌بود، ترکیب بهتری را بزمین فرستادیم ، با آنکه در یکی دو نقطه اشکالات تازه‌یی که نتیجه‌ی دگرگونی‌و ترکیب‌تازه‌ی تیم بود، مشاهده شد، اما حرکت بازی سریعتر و نتیجه‌ای که‌بدست آمد خوشایند و لذت‌بخش بود . پس از آن دیدار نوشتیم که توجه مربی تیم ملی به انتقادات ما را امیدوار ساخت تا روزبروز تیمی پر مایه‌تر بمیدان بفرستیم ، اما باز به آرایش روز اول دل بستیم و با یک سری مشکلات که از روزنخست داشتیم ، به اشتباهات دیگری هم دست زدیم و به‌رغم پیروزی و دو گلی که در وقت اضافی به حریف نیمه نهایی خود تحمیل کردیم ، ضعفهایی را که از پیش برشمرده بودیم ، آشکارتر بچشم دیدیم و به‌عبارتی دیگر ، چین ، حریفی که پر مایه‌تر از یمن بود و بهتر از عراق میدوید ما را وادار کرد که ضعفهایمان علنی‌تر شود .

در تفسیرهای کوتاه روزهای پیش نوشته بودیم که در خط دفاع وظیفه‌ی دو مدافع میانی روشن نیست و اگر مهاجمان دیگر تیمها سریع و خوشفکر باشند ، گرفتاری از این ناحیه محسوس خواهد بود . اگر ذوالفقارنسب که سریعتر است و در یارگیری موفقتر ،وظیفه‌اش روشن باشد، عبداللهی با تردیدهای گاه‌بگاهی که دارد ، هنوز نمیداند که چگونه مکمل او باشد. مسلما اگر درمقابل کویت چارمیی نبینیدیشیم این مشکل باقی خواهد ماند و نقطه ضعفی‌آشکار بدست فتحی‌کمیل خواهد داد که در هرسه مکان خط حمله کارساز است .

حسن نظری مدافع راست تیم ایران ، نفوذهایش و شوتهایش بروی دروازه حریف است . آنقدر او راترسانیده و از شماره ۱۱ چین برایش یک غول ساخته بودند که حتی یکبار جرات پیش‌رفتن پیدا نکرد. نایب‌آقا در روز دیدار با یمن کاملا شایستگی خود را نشان داد ، اما او را دوباره روی نیمکت نشاندیم . در خط میانی ، عزیزی آهنگی ناساز داشت ، به تنهایی و در کارهای فردی موفق ، اما در کار گروهی، بویژه با دو بازیکن میانی خود غریبه نشان‌میداد . یا عیب از اوست که یاران کناری خود را نمی‌بیند یااحساس غربت و بی‌مهری او را به‌این تمرد وامیدارد . باید دید در این میانه میدان چه ترکیبی و چه تدبیری باید .

در خط حمله هنوز پاسها بی‌هدف ، حرکات نامنظم و نقشه‌ی حملات شناخته شده نیست . گلی که خورشیدی زد نتیجه‌ی یک تصادف و تعصبی بود که این بازیکن بدفعات بخرج داده و در دهانه دروازه خود را در حادثه‌ها ظاهر کرده بود و گلی که روشن زد ، نتیجه‌ی مهارت فردی ،نفوذ جالب و شوت عالی او بود که شتابزدگی‌مدافعان و غافلگیری آنان را نباید در آن زمان بحرانی و پس از گل خورشیدی نادیده گرفت .

هیچیک از دو گل ، نتیجه‌ی یک کار تنظیم شده نبود و سه مهاجم ایران با حضور مظلومی ویا با ورود نورایی، تافته‌های جدا بافته‌یی بودند که هیچ همدیگر رانمیشناختند .

درمقابل کویت ، مشکلی که باید با آن خود را تطبیق دهیم ، خط میانی این تیم است که همه‌گاه و از سه جبهه به کمک مهاجمان خود می‌آیند . بویژه فاروق ابراهیم که همیشه بجای خالی فتحی‌کمیل ، بگوش راست میخزد و حمد بوحمد ، هافبک چپ که با کمی تفاوت ، بنوبت جای باز شده عبدالعزیز العنبری را میپوشاند و خط حمله را تکمیل میکند .

برای مهار فتحی کمیل یا عبدالعزیزالعنبری که هردو از گوشها به نوک حمله میشتابند و بنوبت در حادثه‌هایی که نه برحسب تصادف ، با فکر قبلی درمقابل دروازه حریف بوجود می‌آورند ، حاضر هستند ، یارگیری تن بتن‌چاره‌ساز نخواهد بود، چرا که حرکت کمیل به قلب دفاع ، بویژه ، برای نفوذ فاروق ابراهیم است .

شاید حسین محمد مدافع نفوذی و راست کویت قادر به بازی کردن مقابل ایران نباشد که دراینصورت جناح راست تیم کویت که سازنده و خالق خطرهااست کمی‌خواهد لنگید و اگر العنبری هم که آسیب دیده است بمیدان نیاید ، خط حمله کویت مشکلاتی خواهد داشت .

شاید حضور نظری در خط میانی برای‌از کارانداختن «بوحمد» تغییری مثبت باشد که در تیم ایران ضروری است که باوجود نایب‌آقا و اسکندریان ، این تغییر لطمه‌ای به خط دفاع نمیزند و ما را قادر میسازد که نه‌تنها در خط میانی پرتوان‌تر باشیم ، از شوتهای دور این بازیکن و نفوذهای سریع عزیزی هم ، در تغییر آهنگها بهره بگیریم .

نتایج بازیهای ایران‌وکویت تاکنون

۱۹۷۱ (تهران) : ایران ۲ ـ کویت ۰ (مقدماتی‌المپیک مونیخ)

۱۹۷۱ (آتن) : کویت ۰ ـ ایران ۲ (مقدماتی المپیک مونیخ)

۱۹۷۳ (تهران) : ایران ۲ـ کویت ۱ (مقدماتی جام جهانی ۷٤)

۱۹۷۳ (تهران) : ایران ۲ ـ کویت ۰ (مقدماتی جام جهانی ۷٤)

۱۹۷۵ (تهران) : ایران ۱ ـ کویت ۱ (مقدماتی‌المپیک مونرآل)

۱۹۷۶ (تهران) : ایران ـ کویت ۲ (جام ملت های آسیا)

آگهی اعزام فارغ التحصیلان ممتاز بخارج

مدرسه عالی بازرگانی

بمنظور تکمیل‌کادر آموزشی خود در سال‌تحصیلی جاری نیز عده‌ای از فارغ‌التحصیلان ممتاز رشته های بازرگانی ـ اقتصاد بین‌الملل ـ حسابداری ـ علوم کامپیوتری ـ آمار ـ بازاریابی ـامور مالی و مدیریت صنعتی را از طریق مسابقه و مصاحبه جهت ادامه تحصیل تااخذ درجه دکتری برای مدت ۵ سال به‌یکی از دانشگاه های معتبر اروپائی و یا امریکائی با پرداخت کمک هزینه تحصیلی ماهانه بمبلغ چهارصد دلار اعزام میدارد .

شرایط قبول شدن

۱ـ دارا بودن دانشنامه لیسانس یا فوق لیسانس در یکی از رشته های مذکور دربالا .
۲ـ حداکثر سن ۲۵ سال و داشتن حسن شهرت اخلاقی. ۳ـ انجام خدمت وظیفه عمومی یا داشتن معافی غیر پاشکی (فارغ‌التحصیلان ممتاز میتوانند از معافیت وزارت علوم و آموزش عالی استفاده کنند).
٤ـ معدل کل لیسانس در نظام قدیم (۱۵) و در نظام جدید (ب) کمتر نباشد .
۵ـ توفیق در امتحانات ورودی که شامل زبان انگلیسی، اختبار و معلومات عمومی و مصاحبه میباشد .
٦ـ دریافت پذیرش از یکی از دانشگاه های معتبر اروپائی یا امریکائی .

شرایط استفاده از کمك هزینه تحصیلی

۱ـ سپردن دو میلیون ریال وثیقه ملکی.
۲ـ سپردن تعهد خدمت تمام وقت در مدرسه عالی بازرگانی‌معادل دو برابر مدت استفاده از کمك هزینه تحصیلی پس از اخذ درجه دکتری .

مدارك لازم

یک برگ فتوکپی آخرین مدرك تحصیلی وریز نمرات
یک برگ رونوشت شناسنامه یا فتوکپی شناسنامه .
یک برگ فتوکپی از دفترچه خاتمه خدمت نظام وظیفه یا گواهی معافی از خدمت وظیفه عمومی .
شش قطعه عکس ٤×۳ که در سال ۱۳۵٤ گرفته شده باشد.
فیش بانکی واریز یکهزار ریال به حساب ۲۳۷۷ مدرسه عالی بازرگانی نزد بانک مرکزی ایران .
کلیه مدارك فوق باید حداکثر تا تاریخ ۲۰ر٤ر۲۵۳۵ باپست سفارشی به نشانی خیابان پهلوی ـ جنب هتل میامی ـساختمان شماره ۲ مدرسه عالی بازرگانی ـ دفتر برنامه ریزی‌وارزشیابی ارسال گردد .
تحویل کارت شرکت در امتحان و مصاحبه روز (شنبه ۲٦ر٤ر۲۵۳۵) در همین محل بعمل می‌آید، امتحان روز چهارشنبه ۳۰ر٤ر۲۵۳۵ ساعت ۹ صبح بعمل خواهد آمد .
درمورد مدارك ناقص یا مدارکی که بعد از تاریخ فوق پست‌شده باشد کارت صادر نخواهد شد .
م‌الف ۶۹۰۰

مدرسه عالی بازرگانی

اطلاعیه اداره راهنمائی ورانندگی پایتخت

بمنظور احداث پل در خیابان شاهرضا ـ تقاطع دروازه دولت‌اداره راهنمائی‌ورانندگی از تاریخ ۲۳ر۳ر۳۵ مقررات زیر رابمدت یکماه بمورد اجراء گذارده واز رانندگان و ساکنین‌محترم‌پایتخت‌انتظار دارد در اجرای آن‌بامامورین‌راهنمائی همکاری فرمایند.

۱ـ خیابان شاهرضا حدفاصل خیابان های بهار جنوبی‌ولاله‌زارنو بطورکلی مسدود خواهدبود.
۲ـرانندگانی‌که دراین‌مدت قصد عزیمت به سمت شرق‌وغرب خیابان شاهرضا را دارند باید در سمت غرب ازخیابان های‌فرصت ـتخت‌جمشیدوخیابان های لاله‌زارنوو کوشك وهدایت و درسمت شرق خیابان‌های بهارجنوبی و ثریاو روزولت و سعدی استفاده نمایند.
۳ـ بمنظورجلوگیری از تراکم اتومبیل ها در محدوده عملیات ساختمان پل اصلح است رانندگان از مسیرهای زیر استفاده نمایند.
٤ـرانندگانی‌که در خیابان شاهرضا از طریق خیابان سپاه بسمت غرب در حرکت‌میباشند از خیابان های حقوقی استفاده نمایند.
۵ـ رانندگانی‌که در خیابان شاهرضا از شرق بغرب قصد عزیمت دارند از خیابان های صفی‌علیشاه ـبهارستان ـشاه آباد استفاده‌نمایند.
٦ـ رانندگانی که‌در خیابان کوروش کبیراز شمال بجنوب قصد عزیمت بغرب شاهرضا رادارند از خیابان های ثریاوتخت‌جمشید استفاده نمایند.
۷ـ رانندگانی‌که در خیابان شاهرضا از غرب بشرق‌قصدعزیمت دارند از خیابان های‌سپهبد زاهدی فرصت ـلاله‌زارنو استفاده نمایند.

اداره راهنمائی ورانندگی پایتخت

گفتگوئی با فرهاد مجدآبادی

تعزیه، راه حلی آشنا، برای نمایش ایران

«هشتمین سفر سندباد» در دهمین جشن هنر

اشاره ـ فرهاد مجدآبادی ازسال ۴۵ به تئاتر روی آورده است. دردانشکده هنرهای دراماتیک رشته‌ی کارگردانی وسینما خوانده و چند فیلم کوتاه ۱۶ میلی متری هم ساخته است. درچند نمایشنامه بازی داشته است که ازآن میان میتوان به «پژوهشی...» و «حلاج» اشاره کرد. حدود یکسال هرکارگاه نمایش کارکرده است و نمایشنامه های «تنوس و پوتیمان توی خودت باش» هرتقو بخون گوهر مردابه» «انتظار و «ناگهان...» را کارگردانی کرده است. اوسپس باگروه تئاتر زنده نمایشنامه‌ی جسد را برصحنه آورد.

مجدآبادی نمایشنامه‌ی «هشتمین سفر سندباد» نوشته‌ی بهرام بیضائی را برای دهمین جشن هنر آماده میکند. این فرصتی بود برای گفت و گو، با او.

* هشتمین سفرسندباد چه مشخصاتی دارد؟

فرهاد مجدآبادی ـ این نمایشنامه حدود سال ۴۳ نوشته ودرسال ۱۳۵۰ چاپ شده است. نمایشنامه‌ای است با «داده» های زیاد. بهمین دلیل هم تابه حال اجرا نشده است.

بطور کلی نمایشنامه اسمی ازماجرای سندباد دارد وازسندباد افسانه‌ای چیززیادی ندارد. این نمایشنامه را برای جشن هنرو بعد هم برای اجرای صحنه‌ای درتهران آماده میکنم.

* دربرخورد و رفتار با متن چه کردید؟

مجدآبادی ـ دربرخوردهای اول به دلیل آشنایی با آن از ۵.۴ سال قبل شیفته‌ی زبان نمایشنامه و ضرباهنگ آن شده بودم. به هیچوجه فکر نمیکردم بتوان آن را کارکرد. ولی این بار بعلت طولانی بودن نمایشنامه ـ که حدود ۲ ساعت است ـ به دلیل نوع برداشتی که الان دارم قسمت هایی را بانظر بیضایی کم وبیش حذف میکنیم.

* قبلا هم نگاهی یا نگاههائی بر متن داشته‌اید؟

مجدآبادی ـ بله همانطورکه گفتم چون من ۵.۴ سال پیش با نمایشنامه آشنا شده بودم برایم خیلی تازه بود. نمایشنامه طرح های تازه‌ی نمایشی دارد. الان شاید این طرح ها به آن شدت لازم نباشند. برخورد من درنگاه اول بیشتر معطوف به فرم نمایشنامه وسطح قضایا بود. این بارازآن حالت دورشده بودم واحتیاج داشتم که به مفهوم و عمق بیشتری ازنمایشنامه توجه کنم. این بار میخواستم بهینم. واقعیا درنمایشنامه چه میگذرد و خواستهای پنهانی نمایشنامه را کشف کنم.

* شما بعنوان کارگردان برای این نمایشنامه چه جائی را بین نمایشنامه های معاصر مادرنظر میگیرید؟

مجدآبادی ـ به نظر من یکی از متن هایی است که میتواند برای تئاتر ایران راهی نمایشی داشته باشد. بیضائی با مراجعه به یکی از شکل های سنتی تئاتر ایران ـ یعنی تعزیه ـ این فرم را به کارگرفته است. امتیاز دیگر نمایشنامه زبان درست آن است. زبانی که هم زبان شیعه است و هم زبان گفت و گو.

* نویسنده تصریح کرده که نمایشنامه براساس قالب تعزیه است. آیا این کارگردان را دراجرا محدود نمیکند؟ به معنای دیگر کارگردان مجبور است به خواسته‌ی نویسنده کار کند.

مجدآبادی ـ این محدودیت هست. منتها چون فرم تعزیه به دلیل آزادی هایی که دارد امکان ابداعاتی تازه را نیز درخود دارد. بسیاری از نمایشنامه های حتی فرنگی را هم میشود با فرم تعزیه اجرا کرد مثل آثار «برشت». این به علت آن است که فرم تعزیه قابل تعمیم وگسترش است. اگر نمایشنامه‌ای مثل هشتمین سفر سندباد ـ حتی با توجه به فرم تعزیه نوشته شده باشد میتواند اجراهای مختلفی داشته باشد. بالرنکه تعزیه ظاهرا فرم بسته‌ای است.

* آیا درنگاههای گوناگون به متن، هرگز فکر کردید که متن قابلیت بهره گیری از قالبی به غیراز تعزیه را دارد؟ این وسوسه را داشتید؟

مجدآبادی ـ این شاید دوجهت داشته باشد. یکی اینکه من به تعزیه علاقه واعتقاد دارم. تعزیه دست کم یکی از فرم هایی است که میتوانم درآن کار کنم و مالا درپی فرم دیگری نبودم. جهت دیگر اینکه همانطور که گفتم، شاید چیزهای تازه‌ای درتعزیه کشف کرده باشم که البته خارج ازفرم کلی تعزیه نیست. مسیر فکری من دنبال اجرای فرم دیگری به غیراز تعزیه نرفته است. چون اساس نمایشنامه با فرم تعزیه عجین شده. متفاوت بودن اجرای این نمایشنامه میتواند به دلیل برداشت هایی گوناگون ازتعزیه باشد.

* پس تعزیه قابلیت کشف دارد؟

مجد آبادی ـ صددرصد. برای کسی که حتی مفاهیم نمایشی تعزیه را درک نمیکند. تعزیه فرم نمایشی قابل استفاده‌ای است.

* آیا اصلا میتوان این نمایشنامه را باتکنیکی به جز تعزیه برصحنه آورد.

مجدآبادی ـ این کار درنمایه‌ی نمایشنامه را محدود میکند. البته نمایشنامه هایی را که درسبک های خاصی نوشته شده میتوان با سبک های خاص دیگری هم اجرا کرد. ولی مسئله این است که چیزهایی درنمایشنامه کم میآید و یا نادیده گرفته میشود. اما به هرحال این که میگوئید شدنی است.

* ظاهرا بیشتر به اجرای متن های ایرانی گرایش دارید. چگونه ازاین تمایل حرف میزنید؟

فرهاد مجد آبادی کارگردان نمایش هشتمین سفر سندباد.

مجدآبادی ـ این تمایل حتمی وریشه‌ای است. من ایرانی هستم و با مسئله ها آشنا. به عبارتی با آنها خوگرفته‌ام. درضمن علاقه دارم تئاتر خاص اینجارا داشته باشم. من علاقه دارم مثل هرآدم تئاتری دیگر، تئاتر ایرانی وجودداشته باشد.

* دراجرای نمایشنامه‌ی «جسد» هم به طرف تعزیه تمایلی داشتید. شاید نگاه ولس شما از تعزیه وسیع تر ازاجرای یک نمایشنامه باشد؟

مجدآبادی ـ بله. به خاطر اینکه پدرمن تعزیه خوان بوده. شاید تاثیر خانوادگی هم باشد. درعین حال امروزه نوعی ازتئاتر مدرن دنیا بطرف تئاتر آئینی گرایش پیدا کرده است. نوعی که درآن آزادی خاصی وجود دارد.

* البته این تئاتر پشتوانه دارد و این روی آوری به سوی تئاتر آئینی متکی برجریانی فرهنگی است به این سبب شما خودرا محدود حس نمیکنید؟ محدود دربرخوردولس باتئاتر به مفهوم گسترده‌اش ودرمعنای وسیعش.

مجدآبادی ـ من مسلما بعنوان کارآموزتئاتر باید همه‌ی فرم هارا بشناسم. من محدود نیستم. هرکاری که میکنم بهرحال باید سبک های مختلف را بشناسم.

* اجرای این نمایشنامه به دلیل موقعیت مکانی وزمانی جشن هنر با اجرای تهران تفاوت هایی دارد؟

مجدآبادی ـ موقعیت زمانی که باعث تفاوت نخواهد بود. ازنظر مکانی چرا. فکر می کنم نمایشنامه درشیراز درفضای آزاد اجرا شود. درتهران امکان اجرا در فضای آزاد نیست.

همایون علی آبادی

«منظره مرده» اثرایشتوان گال که از فیلمهای برجسته سینمای مجارستان است روز دوشنبه ۲۴ خرداد (ساعت ۱۹ و ۲۱) درتالار بزرگ وزارت فرهنگ وهنر نمایش داده میشود (این فیلم زیرنویس فرانسه دارد) فیلمخانه تهران که جشنواره کوچکی از سینمای مجارستان را برگزار میکند پس از این فیلم، اثر دیگری بعنوان پایان راه را (بازیرنویس انگلیسی) روز سه شنبه ۲۵ خرداد دردونوبت ۱۹ و ۲۱ بنمایش درمی آورد. کارگردان این فیلم جیولامارا است.

دراینجا مطلبی درباره فیلم «منظره مرده» میخوانید

دهکده‌یی با چشم انداز مرده‌اش

فیلمی از مجارستان

ایرماپاتکس درصحنه‌یی از فیلم منظره مرده!

«ایشتوان گال» محسوب میشود که ازحادثه‌ای واقعی، الهام گرفته شده است. درسال ۱۹۷۰ مقالات گوناگونی درمورد دهکده‌ای ترک شده پدست مردم رسید. حتی یکنفر نیز درآن باقی نمانده بود. گال دنباله این حوادث را گرفت و نوشته‌اش را براین اساس باید نهاد. اوته بعنوان یک جامعه گرایلکه بعنوان یک روانشناس با این مساله مواجه شد. اوواکنشهای مردمی را بررسی کرد که خودرا درموقعیتی فوق العاده وآفریده شده توسط شرایطی تاریخی، و ویژه می بینند. این اثر بگونه‌ای با فیلم قبلی اش «فالکون» برنده جایزه «کان» شباهت دارد. اوازچهار چوب محیطی مشابه برای نشان دادن ارتباط بطریقی جالب بهره گرفت. قصد اربطور درخشانی توسط ماری تورو بیک ستاره با استعداد هرقش جولی به بینندگان القاء شده است.

درمیان تپه های ترم و سرباسمان کشیده، دهکده‌ای تنها درزمینه‌ای زیبا آرامیده است. توگوئی هستی ازخانه ها رخت بربسته است. پنجره ها بسختی. جفت شده اند. ذرها قفل شده اند. مستاجران خانه هارا ترک گفته‌اند. آنها مجذوب شهرها ومحله های بزرگتری بوده اند. باشرایط بهتری که وعده داده شده است. تنها یک زوج درحیاط خانه سرگرم بازی‌اند. انتی وجولی. آنها خانه‌شان را ترک نگفتند. پیرزن دیگری نیز دردهکده بجمع آنها اضافه میشود. اورا نیز خاطراتش بآنجا کشانده است. اوجائی برای رفتن ندارد و اصولا قصد خالی کردن لانه کهنه‌اش را نیز ندارد. اینجا جائی است که تنها پسرش بفاصله‌ای دوربه کانادا پرواز کرد. دلیل اقامت او دریافتنی است.

اما راستی چرا آنتی وهمسرش باقی مانده اند؟

آنها هنوز جوانند و قادرند زندگی را ازهرنقطه وهرجا شروع کنند هرچند وابستگانشان آنها را تشویق برفتن میکردند. جولی ته دلش خواهان ترک آنجاست چراکه احساس تنهائی برای اورنج آوراست تنها پسرشان برای تعطیلات آخر هفته بآنها ملحق میشودزیرا دردهکده مدرسه‌ای نیست. آخرین کارضروری نقل مکان کردن ازسناختمان سابق مدرسه است.

آنتی خواهان اقامت است. اونقشه هائی بزرگ درسردارد. اوباغ کوچکی دراطراف خانه‌اش میسازد. آنها هرروز سبزیهای تازه به فروشگاه تحویل میدهند. آنتی قصد دارد بهرقیمتی که شده لانه پرندگان را برای جذب ساکنانش حفظ کند. پیرزن بآنها ملحق میشود و این تنهائی جولی را برطرف میکند. پیرزن بزودی بیمار میشود و پیش از رسیدن به بیمارستان جان میسپارد. اوبیهوده منتظرخوش آمدگوئی به پسرش بود. پسری که بلافاصله پس از مراسم دفن خودرا بدهکده رساند. با اتومبیل جادارش درخیابانهای خلوت میراند با همسرکانادائی و فرزندانش که قادر نبودند مجازی صحبت کنند با او همراهند. ملاقات جرقه‌ای درزندگی جولی است زندگی اورا موقرتر ازپیش مینماید جولی حساس تر وبی تاب تر میشود. اوازهمسرش خواهش میکند که دهکده را ترک گویند اگر چه آنتی اورا دوست دارد اما تصمیم برای ساختن وبدست آوردن، چیز قوی تری است. اودرصورتی خانه‌اش را رها خواهد کرد که خانه دیگری درانتظارش باشد. این تنها نقشه او بود نه چیز دیگر. یک روز یک همزمانی اخمقانه یک کام اشتباه، تراژدی وهم انگیز واجتنات ناپلیری را پدید آوردند.

«منظره مرده» پنجمین اثر ایشتوان گال است.

«سمن بو» شاعره مشهور افغانستان به تهران آمده است. این شاعرهٔ عامی که نه مکتب دیده و نه به مکتبی جز فقر و عشق اعتقاد دارد، با اشعار ساده‌اش از آرزوها، رنجها و خیالات سادهٔ مردم دور و برخویش حکایت دارد.

بعنوان واحدی از یک جمع، صادقانه از رنجهائی که آدمی را میگدازد تا از صافی تجربه های تلخ، انسانی برتر را بگذراند، حرف میزند.

عشق او: عشق به خانواده‌اش، عشق به عقایدش و عشق به وطنش است و چنان صادقانه و انسانی از این عشق‌ها سخن میگوید که عجبی نیست اگر شعرش چون ترانه‌یی آسان برزبان مردم دیارش روان باشد.

سمن بو، شاعره بیسواد، با دغیبی در تهران

سمن بو شاعری پادغیبی در تهران

«سمن بوی» شاعرهٔ شاعر افغانستان ۶۲ سال پیش در «بادغیس» زاده شد. پدرش دهقانی ساده بود و دقایقی از زندگی خویش را با شعر و اندیشه های صوفیانه می گذرانید. از مال دنیا جز تمدی و آفتابه‌ای نداشت. سمن بوی در آغاز زندگی با فقر، این آموزگار بزرگ بشر، آشنا شد و شصت و چهارسال است که شانه های این زن با مقاومتی شگفت انگیز این بار را تحمل می کند.

سمن بوی این شرایط را ثبافت و آن فضا برایش میسر نشد که علم بخواند و دانش فرا گیرد. چند سوره‌ای از قرآن خوانده بود که سرش به مسایلی از قبیل شوهرداری و بچه‌داری گرم شد. با مردی صوفی مشرب بنام «حاجی» ازدواج کرد. محصول این وصلت دختری بود که بعدها برای سمن بوی شاعر عظیم‌ترین اندوه را به وجود آورد. حاجی، مرد سمن بوی، که این زن شاعر با گوشت و پوست و استخوان به او علاقه داشت، خیلی زود با جهان ما وداع کرد و در زیر خاک خفت.

بیا زالی تو بشنو ناله‌ی من
ببین داغ دل چون لاله‌ی من
الهی خانه‌ی دشمن بسوزد
گرفته کودک شش ساله‌ی من

***

به داغ هجر فرزندم گرفتار!
دلی دارم چه نرگس گشته بیمار
کسی کوظالم است روز قیامت
بحال او بود دوزخ سزاوار.

سمن بوی از اینکه نمی تواند کتاب بخواند و شعرهایش را بنویسد سخت رنج می برد و بارها ازین درد که درمند مجرد نیست نالیده است.

چه سازم چون کنم یارانم امروز
بحال خویشتن گریانم امروز
ندارم خط که شعر خود نویسم
به جمع شاعران ناخوانم امروز.

سمن بوی مومنی معتقد است و عقیدهٔ استوار اسلامی دارد. چندین بار به زیارت خانهٔ خدا رفته است و در زیارتگاه های مشهد و کربلا گریسته است. روحی صوفیانه دارد و اعتقاد دارد برای شعر ناب سرودن باید شاعر پاک دامن باشد و دربندرنگ ها و نیرنگ ها و زرق و برق های خیره کنندهٔ هستی که پستی می آورد اسیر نشود. عشق را مفهوم وسیع می دهد و کمینه شرط عشقبازی را گذشتن از سد می داند.

سمن بوی با آنکه در جوانی به مرگ شوهر سیاه پوش گردید: تا اکنون مردی دیگر در زندگی‌اش رخ ننموده است. او شعرهای ساده‌ای برای حاجی سروده است که صادقانه‌ترین احساسات او را به مردش می رساند.

به صد سوزوگدازم حاجی گل
به عشقت بی نیازم حاجی گل
به سویت آمدم دربازنما
که هستی دلنوازم حاجی گل

***

خوشا روزی که بینم روی حاجی
کنم تازه دماغ از بوی حاجی
زبوی مشت و عنبر می شوم مست
به چنگم گرفتد گیسوی حاجی

***

این بیانی است صادقانه. احساس راستین زنی است به مرد و در ضمن طغیانی است و جسارتی. تا قبل از فروغ فرخزاد زنان شاعر پارسی زبان با خویشتن و دیگران دروغ گفته دریافت های زنانه‌ی خویش را پنهان میکردند.

حرف پرسر محصول ازدواج سمن بوی دخترش بود که بعد از مرگ شوهر، فرزندان ناتنی‌اش آن دخترک را به پول سودا کردند و داغی بزرگ برسینه سمن بوی شاعر گذاشتند. سمن بوی برای نجات جگر گوشه خویش هر دری را زد در ماموران معذور را، هیچکس به فریادش گوش فرا نداد. عصاره‌ی روح خویش یعنی قیمتی در لفظ دری را برای نجات دختر دربای این و آن ریخت اما فایده‌ای نجست.

کمینه شرط عشق از سرگذشتن
همین است سرگذشت اعتبارم
(سمن) منصور آسا عاشق حق
چه غم گر سررود درپای دارم

... و از انجا که سازندهٔ ذهن شاعر محیطی است که در آن می زید و جهان بینی او را چهار دیوار زندگی‌اش می سازد البته این حرف به این معنی نیست که افراد جامعه در دگرگونی محیط نقشی ندارند سمن بوی هم با دریافت های ساده اما انسانی، خویش می گوید

زآه سرد مظلومان حذرکن
به طوفان سرشک‌شان نظر کن
فلک را آه مظلوم پریشان
دگرگون می کند یک روز آسان

به وطن خویشتن عشق می ورزد و با اشتیاق وصف ناپذیر راه بلخ و بامیان و غزنی را پیموده است و در هر جا رسیده است. شعری سروده است و احساسات وطن پرستانه خویش را متجلی ساخته است.

خدایا بلخ را آباد گردان
زلطفت بلخیان را شاد گردان
به بربادی رسان بدخواه این ملک
سمنبور را زغم آزاد گردان.

گزارش پیرنگ کوهدامنی

کتاب

ده گفتار از کاظم ودیعی

«ده گفتار» چنانکه از نامش بر می آید مجموعهٔ ده مقاله از دکتر کاظم ودیعی محقق پرکارواندیشمند اجتماعی است. نویسنده در این مجموعه بیشتر به بحث و بازگشایی مسائل روز پرداخته و لاجرم موضوعات آشنایی را برای بحث و تحقیق برگزیده است.

در اولین گفتار که عنوان «روشنفکر و مشارکت» را دارد نویسنده به علل ناراحتی و نگرانیهای افراد روشنفکر در جوامع مختلف بطور اعم و درجامعه‌یی سنتی (چون ایران) بطور اخص اشاره می کند و از این بحث و بررسی سیمای نگران روشنفکر و مسائل آنان را چون تدبیس افراشته برپام نگرانیها ارائه می دهد

«... روشنفکران را مسائلی است و روشنفکری را تیز و در دو را الزاماتی. به نظر می رسد که روشنفکران مهجور و بی تفاوت مانده‌اند و کسی را سر آن نیست که زبان حال آنها را دریابد و این منتهی به نوعی درخود فروروی و سربه جیب کشیدن شد که جزیی رمقی فکری حاصلی بر آن نمی تواند باشد...»

گفتار دوم به بازشناسی مسائل شهر تهران اختصاص یافته و در گفتار سوم موضع نهضت تعاون ملی در برابر چهار مسالهٔ عمده قرار گرفته است.

مولف در گفتارهای بعدی موضوعاتی چون عبور از بحران مطبوع، آموزش در ایران، رستاخیز ملی، نقش اندیشمندان در موج دوم انقلاب، امکانات ملی و تمدن بزرگ، رستاخیز روستایی ایران، ارکان یک سیاست ملی مسکن در ایران و عوامل بنیادی وحدت سیاسی را در نظام شاهنشاهی باستانی ایران، مورد بررسی قرار می دهد.

از اختصاصات کار مولف استفاده از ارقام و آمار فراوانی است. که شکلی پژوهشی به گفتارهای دیگانه میدهد.

تانیا آشوت بتهران می آید

«تانیا اشوت» پیانیست ایرانی که مدتها دور از ایران میزیسته و اکنون بعنوان یک چهره‌ی بین المللی در موسیقی غرب شناخته شده است برای اجرای برنامه‌ئی ویژه به تهران می آید.

* «تانیااشوت» بهمراهی «سکویرا کوستا» پیانیست برجسته بین المللی برنامه‌یی در اول تیرماه با عنوان «رسیتال دوپیانو در تالار رودکی» اجرا خواهند نمود.

* «اشوت» در تهران متولد شده و از خردسالی پیانو می نواخت. وی تحصیلات خود را در زمینهٔ موسیقی در پاریس نزد استادانی چون: «لازارلوی» و «ژاک توربه» ادامه داده و نیز دوره‌ی پیانوی کسروآتوار چایکوفسکی در مسکو را گذرانده است. خانم «اشوت» در چندین مسابقه‌ی بین المللی شرکت داشته و بخاطر تکنیک درخشانش در ردیف بهترین پیانیست های نسل جوان قرار گرفت. او در مسابقه‌ی بزرگ بین المللی شوپن دوروشو جایزه‌ی سوم را دریافت داشت و نیز در مسابقه‌ی «متروپولوس» در نیویورک به دریافت جایزه نائل آمد.

در برنامه‌ی روز اول تیر قطعاتی از «موزار» «شوستاکوویچ» «راخمانینف» و «داریوش میو» را اجراء خواهد شد.

تانیااشوت پیانو نواز ایرانی

تولد هنر پاپ در انگلیس

تصویر یک مرد قطعه بزرگی از گوشت گاو، زنی نیمه لخت روی یک کاناپه، یک ضبط صوت، عکسهائی کمدی و پوسترهای فیلم، اینها برخی از عناصر تشکیل دهنده نمایشگاه اخیر دانشگاه ریچارد هامیلتون هستند. دانشگاه ها میلتون بعنوان نخستین محل ظهور «پاپ آرت» معرفی شده است اما این نمایشگاه نخستین بار در آلمان عرضه گردید.

در کاتالوگ نمایشگاه، منتقدان انگلیسی نقاشی پاپ یا هنر مردم انگلیس را بسه بخش یا سه نسل تقسیم کرده‌اند نخستین «گروه مستقل» است. در این نسل‌ها میلتون و پائولوزی که هر دو در اوایل سال ۱۹۲۰ بدنیا امدند بهمراه معماران پیتر و آلیسون اسمیت سون و منتقدانی نظیر ریز بانهام و لورنس الیوی همکاری میکردند.

نسل میانی از پیتربلیک، ریچارد اسمیت، کیتاج و جوتیلسون تشکیل شده است و نسل جدیدتر از الن جونز، دیوید هاکنی پیتر فیلیپ و درک پوشر ترکیب شده است.

نمایشگاه اخیر نیویورک تحت عنوان «این چیست؟» درد و اتاق برگزار شده است دو اتاقی که بسختی از یکدیگر مجزا شده‌اند کارهائی از بلیک و تیلسون بهمراه هامیلتون و پائولوزی در ارتباط با گروه «مستقل» در نخستین اطاق نمایش داده میشوند کیتاج و اسمیت با نقاشان نسل جدید در اطاق دوم دارند. کیتاج در سال ۱۹۱۹ وارد دانشکده سلطنتی هنر شد و ـ تاثیر فوق العاده‌ای بر «هنر مردم» انگلیس گذارد.

عبارت «هنر پاپ» «پاپ آرت» نخستین بار در سال ۱۹۵۰ توسط اعضاء «گروه مستقل» بکار گرفته شد البته نه برای کارهای هنرمندان بلکه بخاطر فرهنگ تردد.

در سال ۱۹۶۰ عبارت یاد شده برای کارهای تولیدی هنرمندان نیز بکار برده شد بخصوص نسل جدید که از دانشکده سلطنتی فارغ التحصیل شده بودند خواستار کار برد آن شدند. بهرحال این عبارت بطور اجتناب ناپذیری مشخص کننده ارتباط مستقیم یا تشابه با موسیقی پاپ و هنرمندان آن است اما چنانچه تشابهی وجود داشته باشد تشابه جاز انگلیس است با کارهای نسل جدید در سالهای از طرف دیگر ایجاد «گروه مستقل» واکنشی در مقابل سنتهای فرهنگی ۱۹۳۰ و ۱۹۴۰ بود و هر آنچیز که پیش از آن کوچک و حقیر شمرده میشد گروه مستقل تحسین کننده یا وارث آن شد همچنانکه ستایشگر افسانه علمی، فیلمهای امریکائی، کمدی‌ها، تبلیغات و طرح اتومبیلها شدند.

اعضاء این گروه عقیده داشتند که تجربه کسب شده از طریق وسائل ارتباط جمعی بهمان اندازه اهمیت دارد که شخص مستقیما با آن حوامل روبرو شود. هر آنچه که ما میبینیم خود قسمتی از چشم انداز ماست این حرکت باندازه هرچیز دیگر واقعی است. چشم انداختن بیک مجله تقریبا مانند سرزدن بیک محل، تجربه بهمراه دارد.

در آن هنگام که نسل جدید هنرمندان پاپ وارد دانشکده سلطنتی شدند این افکار در ذهن دانشجویان تضج گرفت.

اگر چه هیچیک از این هنرمندان تا آن موقع به امریکا نرفته بودند ولی با اینحال شور و احساس نسل گذشته درباره امریکا را بخود تقسیم کردند. در سال ۱۹۶۹ پیتر فیلیپ در کاتالوگ نمایشگاه نسل جدید نوشته: آگاهیهای من درباره ماشین، تبلیغات و وسائل ارتباط جمعی یقینا همانند نسل گذشته نیست من با شرایط فعلی پرورش یافته‌ام و تکنیک های امروزی راحتی بدون فکر بکار گرفته‌ام من از هنگامیکه چشم گشوده‌ام خود را با این وسایل روبرو دیده‌ام در نتیجه بکار بردن آنها از نظر من امری طبیعی است.

سادات: شوروی مرا در محاصره نظامی قرار داده است

بقیه از صفحه ۵

معلوم شد که ما احتیاج مبرم به ۲۰ میلیارد دلار داریم بغیر از ۱۲ میلیارد دلاری که از در آمد های داخلی بدست خواهیم آورد (این مبلغ برای برنامه پنج سالمان و برای‌آنکه اقتصاد ماموازن شود و بمرحله جهش برسیم لازم است) ـ ممکن است سئوال شود که سرمایه شما چیست ؟ همانطور که من بشما گفتم ما در سال جاری در مورد تولید کود های شیمیائی بمرحله خودکفائی خواهیم رسید و سال آینده کود شیمیائی صادر خواهیم کرد در تمام دنیا برای کود شیمیائی‌بازار های خوبی وجود دارد. از کانال سوئز همانطور که بشما گفتم بین ۴۰۰ تا ۴۵۰ میلیون دلاردرآمد داشتیم و این فقط سال اول دایر شدن کانال سوئز است و مسلم است که کانال هنوز توسط تمام مشتریان خود مورد استفاده قرار نگرفته است ، کمپانی های کشتیرانی برای آنکه بتوانند برنامه مسیر کشتی ها خودرا تغییربدهند بزمان احتیاج‌دارند.بااین‌ترتیب مدتی زمان لازم‌است تاتمام مشتریان کانال سوئز بتوانند ازآن استفاده کنند. درهرحال من امیدوارم که امسال که‌سال دوم‌است درآمد ماازکانال بین ۵۰۰تا ۶۰۰ میلیون دلارباشد. درسال ۱۹۷۸ درآمد دوبرابر میشود یعنی یك میلیارد تایك میلیاردو دویست‌میلیون دلار. تا ۱۹۸۰ واجرای مرحله‌دوم برنامه امیدواریم که درآمدماسه‌برابر شودویعنی حدود ۱٫۵ میلیارد دلار. همانطورکه گفتم تا۱۹۸۰ باآنچه‌ما درحال حاضر در زیر خلیج سوئزداریم ومن‌در تاریخ‌پنجم ژوئن باهواپیما از روی این منطقه پرواز کردم، روزی‌یك میلیون‌بشکه نفت خواهیم داشت. این‌سرمایه های بزرگ‌ما است علاوه بر سرمایه‌هائی‌که تابحال درصنایع واز جمله صنایع کشاورزی بکار انداخته‌ایم و بکار خواهیم انداخت. ومن فکر میکنم که‌از ۱۹۸۰ به‌بعد اوضاع خیلی درخشان خواهدبودولی ماتاآن موقع مشکلاتی خواهیم‌داشت .این مشکلات‌بدهی‌های مابه‌شوروی است و درموردکشورهای غربی‌هم مشکل مابدهی کوتاه‌مدت ما است‌که میکوشیم آنهارابه‌وام‌های درازمدت تبدیل کنیم.

مسعودی :

آقای رئیس جمهوری ،رقم دقیق بدهی شما چیست؟

★ **پرزیدنت سادات :**

یك‌بار وزیر دارائی رقم ٤ میلیارد دلار رابمن داده بود وپرداخت آن درآن زمان‌آسان بود. امابعد ازآنکه ممدوح‌سالم نخست وزیر شدوباگروه خودش از قبیل وزیر اقتصاد،وزیر برنامه‌ریزی و دارائی کارش راشروع کردما متوجه شدیم که‌بدهی مابیش‌از ٤ میلیاردلیره است نه‌دلار، آنهم برای ۳تا۴ سال‌آینده.

مسعودی :

آیا این‌رقم بدهی مربوط به شوروی است؟

★ **پرزیدنت سادات :**

نه. این رقم شامل بدهی‌های‌کوتاه مدت مابه غرب‌و بدهی های مابه شوروی است.

توطئه تقسیم لبنان

مسعودی :

در تمام‌مدت بحران‌لبنان شماسیاست «دستها کوتاه» را پیشنهاد کرده‌اید. حالا عکس‌العمل شما در مورد تهاجم مستقیم سوریه‌به‌لبنان چیست؟ و آیا همانطور که «کمال جنبلاط» و «ریمون اده» عنوان کرده‌اند شما معتقدیدکه یك توطئه برای تقسیم‌لبنان به۳قسمت وجود دارد؟

★ **پرزیدنت سادات :**

من فکرمیکنم که‌بدنیای عرب‌وبه تمام دنیابطور کلی ثابت شده‌من حق‌داشتم که میگفتم بهترین سیاست درمورد لبنان سیاست «دستهاکوتاه»است. امروز شما درپیش‌ما هستیدو می‌بینید مادراتحادیه عرب جلساتی داریم‌و سوریه باآتش‌بس موافقت کرده و همچنین بافراخواندن نیروهایش واین‌که حل تمام مسئله باید بعهده خودلبنانی ها گذاشته شودموافقت کرده. آنهاپس‌از ۱۵ ماه‌باین نتیجه رسیده‌اند در حالیکه من قبل ازپانزده ماه‌پیش به‌آنها گفتم‌که اگر همین‌کاری راکه‌امروز دراتحادیه عرب‌آغاز کرده‌ایم آغاز نکنیم ،این آتش‌شعله‌ور خواهدشد. همین‌پیشنهاد را درماه‌آوریل درریاض‌عنوان کردم‌وبه دبیر کل اتحادیه‌عرب‌توجه‌دادم که آماده‌باشد ولی هیچکس با پیشنهاد من موافقت نکرد.اما حالاآنها موافقت‌کرده‌اند و دبیرکل اتحادیه‌عرب مشغول فعالیت است. او به دمشق رفته‌وامروز ازآنجا بازگشته وما امیدوارهستیم که‌آنها فورابه نتیجه‌برسند. قبل‌از شما من‌بایاسر عرفات رهبر سازمان آزادیبخش فلسطین ملاقات داشتم ودرباره همین مسائل‌که مسائل داغ‌روز هستند باو مذاکره کردمو اوفورا ازاینجا عازم قاهره‌شدتا در جلسه اتحادیه عرب‌شرکت کند. امادرباره توطئه‌علیه لبنان ،باید بگویم بله، خبرهائی هستو من این‌را احساس میکنم. من‌بوئی ازپشت‌پرده احساس میکنم. شاید هدف آنها تقسیم لبنان باشد هدفهای دیگری این‌ساعت برای ماکاملا روشن نیست ولی از آنچه‌در پشت پرده میگذرد انسان‌تصور میکندکه هر اتفاقی ممکن است‌روی دهد. من‌کاملا با«جنبلاط» و «ریمون اده» موافقم. جنبلاط باشهامت ترین رهبر لبنانی‌بود که‌تمام حقایق راباطلاع مردم لبنان ، دنیای عرب‌وتمام دنیارساند. اوخیلی باشهامت وفوق‌العاده میهن پرست است.

مصروسوریه

مسعودی :

چنانچه سوریه ازاجرای تصمیمات اتحادیه‌عرب خودداری کند وتوطئه‌ای که‌ازآن صحبت میشود ادامه پیداکند آیامصر برای‌کاهش کنترل قوای سوریه بر مسلمانان لبنان وکماندوهای فلسطین دست‌به‌اقدام عملی خواهدزد ؟

★ **پرزیدنت سادات :**

ـ همیشه براساس اعتقاداتمان عمل خواهیم‌کرد. لبنان نباید تقسیم شودو ما همیشه‌ازسازمان‌آزادی‌بخش فلسطین طرفداری خواهیم‌کرد. ماهمیشه‌با هرگونه تلاش‌برای نابودی‌آنها مخالفت خواهیم‌کردو سوریه اگر علیرغم تصمیمات اتحادیه عرب بخواهد براه خودش ادامه دهدآنها باهمان سرنوشتی روبروخواهند شدکه آمریکا در ویتنام روبروشد.

آنها هرقدر قوادرلبنان واردجنك کنند نمی‌توانند لبنان‌رافتح‌کنند. آنها مسئله راحل نخواهند کردو درپایان خودکشی خواهندکرد. خودکشی سوریها در لبنان در حقیقت آغازشده است،و اگر علیرغم تصمیمات اتحادیه عرب‌به روش‌سابق خود ادامه دهند خودکشی آنهاکامل خواهد شداگر آنهائی که‌درسوریه مسئول‌هستند موقعیت خودشان رادوباره بررسی کنند ،باید نیروهای خودرا ازلبنان خارج‌کنندو حل‌مسئله رابخود لبنانی‌هاواگذار کنند.

مسعودی :

بجز مسئله لبنان و مسائل مطروحه قبل‌از۱۹۷۵، اختلاف اساسی باسوریه‌دارید؟

من درصورت لزوم اسرائیل رامجازات خواهم کرد

★ **پرزیدنت سادات :**

در واقع مسئله خیلی ساده‌است . درزمینه استراتژی ماهیچوقت اختلافی نداشته‌ایم .

استراتژی ما توسط کنفرانس سران عرب ، بخصوص کنفرانس سران در رباط تعیین شده و شامل دو قسمت‌است. اول اینکه از یک وجب‌از خاک اعراب نگذریم . دوم اینکه در مورد مسئله فلسطین هیچگونه سازشی نکنیم .

نه من نسبت به‌این مسئله حرفی دارم و نه سوریه. اختلاف ما بر سر تاکتیک است . اعتقاد من اینست که ما بایستی که تحرک پیشرفت صلح را حفظ کنیم . ما بایستی دائم پرده از چهره اسرائیل، درهمه‌جا وبخصوص درآمریکا، (جائی که انها همیشه شدیدا اعمال فشار کرده‌اند و تا این لحظه نیز فشار زیادی وارد میکنند) برداریم.

ما در این کار موفق شده‌ایم ، همانطور که شما دیده‌اید و تمام دنیا میدانند ما اکنون یک میدان عظیم برای مانور که از چین در شرق آغاز میشود، از اروپا میگذرد و به آمریکا در غرب میرسد، دراختیار داریم .

لطفا توجه کنید چه میگویم ، ما در چین ، در اروپای غربی و در آمریکاباتفاهم کاملروبرو هستیم ما از مسئله فلسطین و امر اعراب تصویر تازه‌ای بوجود آورده‌ایم که تابحال در هیچیک از این کشورها شناخته نشده بود اما درسوریه اینطور نیست. آنها نمی‌توانند چنین میدان عملی داشته باشند و بنابراین حسادت میکنند. حزب بعث سوریه دائما تحریک میکند. باید بگویم که این حزب پر از عقده وتحریکات است. حزب‌بعث سوریه نماینده یک اقلیت بسیار کوچک است که شامل بیشتر از ۲ درصد مردم نمیشود . باین ترتیب است که آنها نسبت بما حسادت میکنند. زیرا بدلایل زیادی که نمی‌خواهم به آنها اشاره کنم، نمی‌توانند مانند ما عمل کنند . انها راکد مانده‌اند درحالیکه ما هرگز می‌توانیم بیحرکت بمانیم .

جنگ یاصلح

مسئله اینست که ما یا در حال جنگ‌هستیم (این کاری است که در سال ۱۹۷۳ کردیم) و یا باید برای صلح تلاش کنیم و حمله دیپلماتیک‌خود را ادامه دهیم تا به‌نتیجه‌برسیم.

بنا بود در همین امسال در ژنو جمع بشویم تا چارچوبی برای یک راه‌حل جهانی تهیه کنیم البته فلسطینی‌ها هم در کنار ما باشند ، ولی بخاطر بحران لبنان و آنچه در آنجا روی میدهد ، اینکار عقب افتاده است . ولی این مانع اقدامات ما در جهت جلوبردن برنامه صلح و حفظ تحرک آن نخواهد شد. طرز تفکر و اقدامات سوریه هرچه باشد دراینکار هیچ تاثیری نخواهد داشت. ما حرکت بسوی صلح را تا پایان ادامه خواهیم داد . صلح برای تجدید بنای کشورمان و برای همه ما یک امر اساسی است .

مسعودی :

متاسفانه برخلاف روح تفاهم و اتحادی که قبل از جنگ رمضان در دنیای عرب حکمفرمابود و همین اتحاد قدرت فوق‌العاده‌ای به اعراب داده بود، در حال حاضر اختلافات و سوء تفاهم‌های زیادی در دنیای عرب بچشم میخورد ، بخصوص که این‌روزها صحبت از تشکیل «جبهه امتناع» در بین است و بخصوص که گفته میشود لیبی برای بی‌اثرکردن میانجی‌گری کویت و عربستان سعودی بین مصر و سوریه ، به سوریه پیشنهاد داده نفت ارزان قیمت دراختیارش بگذارد و بدهی‌هایش را بپردازد. شما بعنوان یکی از بزرگترین رهبران دنیای عرب چه راه‌حلی برای ازبین‌بردن این اختلافات پیشنهاد میکنید ؟

★ **پرزیدنت سادات :**

در درجه اول باید با صراحت بگویم که اختلاف در دنیای‌عرب چیز غیرعادی نیست. آنچه که شما امروز می‌بینید ما درتمام تاریخ اعراب شاهد آن بوده‌ایم . همبستگی که قبل از جنگ وجود داشت همچنان باقی است باوجود هر آن‌چیزی که می‌شنوید و می‌بینید ، این حرف را باور کنید. مثلا لیبی، قبل از جنگ رمضا ن ،در جریان جنگ رمضان و در پایان جنگ رمضان همان روش همیشگی خودش را داشت ولی این روش هیچگونه اثری در همبستگی اعراب باقی نگذارد. میدانیم مردی که آنجا است یک بیمار روانی است. وقتی که رهبر آنجا یک دیوانه است و میخواهد که در ایرلند و در فیلی‌پین بجنگد و تازگی شنیده‌ام که علیه ایران هم اعلان جنگ داده، یکچنین‌مردی نمی‌تواند هیچ‌گرفتاری بوجود آورد، او فقط داد میزند . همین مسئله در مورد دیگران هم صدق میکند. همبستگی عرب خیلی مستحکمتر و باثبات‌تر از آنست که باچنین کارها و یا فریادهائی از طرف لیبی یا سوریه یا هرکس دیگری ضربه جدی بخورد . همانطورکه بشما گفتم ما متاسفانه باین مسئله در تاریخ عرب عادت کرده‌ایم . بنابراین من اهمیت زیادی به‌این مسئله نمیدهم اینرا باور کنید، وهرگاه احتیاجی بیک ایستادگی عربی‌باشدما همیشه‌خواهیم دید که بیشتر از اکثریت ، حتی ۹۹درصد اعراب در کنار هم می‌ایستند.

در زندگی عادی و حتی در یک فامیل شما می‌بینید بین برادران اختلاف است . مابايد قبول‌کنیم‌نبایداهمیت زیادی‌به این اختلافات بدهیم و همانطور که گفتم هروقت مااحتیاج به اقدام مشترکی داشته باشیم در کنار هم خواهیم بود. بهرحال متاسفانه و خیلی متاسفانه ، این اختلافات بصورت نان روزانه سفره اعراب درآمده است و بهمین جهت من‌به‌آن اهمیت‌زیادی نمیدهم .

اردن وشوروی

مسعودی :

با تجربه‌ای که مصردر معامله اسلحه با شوروی بدست آورده، شما برنامه ملکحسین را برای خرید اسلحه ازشوروی چطورمی‌نگرید؟

★ **پرزیدنت سادات :**

خیلی متاسفم بگویم که ملکحسین سعی‌میکند وارد یک بازی شود که اسمش بازی آمریکا و شوروی است . برای او این کار آسانی‌نیست. بگذارید صبر بکنیم و ببینیم چه میشود . زیرااین بازی هرگز موفق نخواهد بود. تمامسلاحهای‌او غربی است و اگر اوبخواهد نیروهای خودرابا سلاحهای شوروی مجهز بکند، اینکار بسیار مشکل است. این کار برای ما بیش از ۷ سال طول کشید . در سال ۱۹۵۵ وقتی ما نخستین قرارداد معامله اسلحه را با شوروی امضاء کردیم ۷ سال طول کشید تا توانستیم سلاحهای شوروی را جانشین سلاحهای غربی کنیم . در اردن این کار مدت زمان بیشتری لازم دارد .

من تصور نمی‌کنم که او آمادگی چنین‌کاری را داشته باشد و تصور نمی‌کنم او آنچه را که برای تبدیل کردن سلاحهای خود از غربی به شرقی میخواهد ، بدست آورد. همانطورکه بشما گفتم این بازی است که قبلا هم انجام شده واسم آن بازی آمریکا و شوروی است و ملکحسین وقت مناسبی را هم انتخاب نکرده‌است . حالادیگر این بازی هیچ نتیجه‌ای ندارد و در پایان همه‌چیز روشن خواهد شد ، گو اینکه در حال حاضر هم روشن است. اگر منظور او این است که فشار به برخی محافل عربی وارد آید تا کمک و پول بیشتری بدست بیاورد، این هم فایده‌ای نداردزیرا تمام اعراب این بازی را می‌شناسند . من فکر نمی‌کنم که او موفق شود. باید بشما بگویم که در دنیای عرب هیچکس تجربه‌ای را که ما در معاملها شوروی‌ها داریم ندارد بگذارید او هم امتحان کند و ما درپایان این بازی همه خواهیم خندید .

مسعودی :

از موقع امضای دومین موافقتنامه سینا رکورد طولانی در تلاش های صلح حکمفرماشده این وضعی است که قابل دوام نیست . شما در انتظار چه تحولات جدیدی هستید و آیا تصور می‌کنید که انتخابات آمریکا تلاش تازه‌ای برای صلح را بدنبال داشته باشد. در این موردکدامیک از کاندیداها را بیشتر مشتاق و قادر به تامین‌صلح خاورمیانه میدانید و فکر میکنید که کنفرانس ژنو با امید دست‌یابی به یکراه‌حل نهائی چه موقعی تشکیل‌شود ؟

نقش امریکا

★ **پرزیدنت سادات :**

همانطور که بشما گفتم، ما از ناحیه‌خودمان سعی داریم تحرک تلاش برای صلح را حفظ‌کنیم، باوجودیکه امسال سال انتخابات آمریکاست . به حرف من توجه بکنید من این را همیشه گفته‌ام و این گفته من تابحال و حتی تا سال دیگر همصدق میکند و آن اینست که آمریکا بیش از ۹۹ درصد کارتهای این بازی‌را در دست‌دارد. ما نبایدآمریکا و نقش آن را در این‌بازی نادیده بگیریم .همانطور که شما بدرستی گفتید ، اکنون یک حالت رکود وجود دارد و همانطور که گفتم بنا بود ما امسال در ژنو دور هم جمع بشویم و برای پیوستن فلسطین بمادر کنفرانس مبارزه کنیم و بعد از آن اقدام بکنیم برای ایجاد یک راه‌حل جهانی زیرا آمریکا طرف اصلی است ، چه ما بخواهیم و چه نخواهیم . بنا بود که امسال جلسه کنفرانس‌ژنو را تشکیل دهیم و با شروع ایجاد چارچوب‌صلح، منتظر پایان انتخابات آمریکا بشویم و هرکس رئیس جمهوری آمریکا بشود ما واقعیت را قبول کنیم و با او کار کنیم ، چه او جمهوری‌خواه‌باشد و چه دموکرات . اتخاذ تصمیم دراین مورد با ملت آمریکاست . ما با هر رئیس جمهوری که انتخاب شود کار می‌کنیم زیرا مسئله اصلی نقش آمریکا است، نمیدانم بالاخره‌به سئوال شماجواب دادم یا نه ؟

فوردوکی سینجر

مسعودی :

شما نگفتید که کدامیک از کاندیداهامشتاق‌تر و بهتر برای تامین صلح هستند ؟

★ **پرزیدنت سادات :**

من دوبار باپرزیدنت فورد ملاقات داشته‌ام یکی سال گذشته و در سالزبورگ و دیگری درجریان سفر خودم به آمریکا . مطمئنا او آمادگی اینکار را دارد. او واقعا منعکس کننده تصویر حقیقی آمریکا است. اومردی است رک و راست . کسی است که به حرفش میشود اعتماد کرد، مردی‌استکه میشود به او اطمینان داشت و علاوه بر این جاذبه هم دارد. هرکس او را بشناسد باو علاقمند میشود. بخاطر همین است که میگویم او منعکس کننده چهره واقعی‌آمریکا است ولی راجع به «کارتر» من هیچ نمیدانم و احتمالا خیلی‌ها در دنیا هیچ‌چیز درباره او نمیدانند . او حتی درباره سیاستش‌برای آینده هیچ چیز مخصوصی‌نگفته است .

مسعودی :

آقای پرزیدنت بنظر شما ، مصر با قرارداد سینا چه چیزهائی بدست آورده که بدون این قرارداد نمی‌توانست بدست آورد؟

من وکی سینجر

★ **پرزیدنت سادات :**

آنچه ما بدست آورده‌ایم از قرارداد سینا نبوده بلکه از جنگ رمضان بوده‌است . این جنگ رمضان بود که امکان بدست آوردن چیزهائی را بوجود آورد. بگذارید چیزی برایتان بگویم ،قبل از جنگ و در سال ۱۹۷۳ ، مشاور امنیتی من‌در فوریه ۱۹۷۳ با کی‌سینجر ملاقات کرد. این‌ملاقات در حدود ۷ ماه قبل از جنگ انجام شد . ببینید کی‌سینجر به‌مشاور من چه گفته بود. کی‌سینجر بعد از مذاکراتی که با مشاور من انجام داد وپس از توضیحاتی که مشاور من باو داد گفت‌نظریات شما عملی نیست ، زیرا شما یک کشور شکست خورده هستید ودنیای امروز آمادگی پذیرش واقعیت‌ها را ندارد. واقعیت امروز اینست که شما طرف شکست‌خورده جنگ هستید آنچه شما میخواهید عملی نیست و ما آمریکائی‌ها هیچکاری برای شما نمی‌توانیم انجام دهیم . شما بایستی واقعیت را بپذیرید و قبول کنید که شکست خورده‌اید . کی‌سینجر ادامه داد که من نباید به شما توصیه کنم که وضع خودتان‌را تغییر بدهید، چون ممکن است بازهم شکست بخورید . این حرفها در ماه فوریه ۱۹۷۳ زده شد . ٦ یا ۷ماه بعد از آن ، ما جنگ را شروع کردیم و همان کی‌سینجر تلاش‌های صلح خود را شروع کرد و برای اولین‌بار در نوامبر ۱۹۷۳ نزد من آمد . این موقعی بود که فقط چند هفته از آتش‌بس میگذشت . در این ملاقات کی‌سینجر بمن گفت شما وجود و قدرت خود را ثابت کردید . شما وضع سابق را تغییر دادید . حالا همه چیز را باید با دید تازه‌ای نگاه کرد و از همان موقع ما شروع کردیم و آنچه که بدست آوردیم واقعا بخاطر جنگ رمضان است .

دامی برای خود آنها بوده است . آنها در یک منطقه کوچک ٤۰۰ تانک و هزاران سرباز متمرکز کردند بدون‌آنکه میدان‌مانور داشته باشند درحالیکه من با ۸۰۰ تانک آنها را محاصره کرده بودم .

برای امضای نخستین قرارداد جداسازی سینا ، اسرائیلی‌ها خیلی بیشتر از من‌مشتاق بودند . وقتی که آنها به ساحل غربی کانال سوئز نفوذ کردند گمان میکردند که ما را می‌ترسانندولی بعدا ثابت شد که این کار این غیر از ۵ لشکری بود که‌باتجهیزات‌کامل در سینا داشتم ـ بنابراین آنها خیلی مایل‌بودند با امضای قرارداد جداسازی از این دام رهائی‌یابند. درمورد امضای دومین قرارداد جداسازی آمریکا یک تلاش اساسی برای صلح انجام داد . این حقیقتی است که باید گفت . آنها در مارس ۱۹۷۵ در مرحله اول شکست خوردند ولی در سپتامبر ۱۹۷۵ موفق شدند و این نتیجه تغییرات ناشی از جنگ رمضان بود.

بمب اتمی واسرائیل

مسعودی :

اسرائیل از مدتی قبل بعنوان یک نیروی بالقوه اتمی معرفی شده و از گزارشهای اخیر چنین برمی‌آید که اسرائیل واقعا دارای بمب اتمی شده است. آیا شما این گزارش‌ها را تائیدمیکنید و درصورت تائید این گزارش‌ها چه برنامه‌هائی در پیش دارید و اگر اعراب هم با سلاح اتمی مجهز بشوند آیا این امر منجر به تثبیت نظامی وضع موجود در منطقه نمیشود ؟ ودرصورت تائید این نظر چه راههای دیگری برای‌صلح درنظر دارید . آیا از سلاح نفت استفاده میکنید ؟ یا اسرائیل را از انزوای اقتصادی قرار میدهید یا از فشار ابر قدرتها استفاده خواهید کرد ؟

★ **پرزیدنت سادات :**

این مسئله قدرت اتمی که بیشتر بوسیله فلسطینی‌ها عنوان شده ، بنظر من قسمتی از یک جنگ روانی است. آنها همیشه تلاش میکنند ما را بترسانند ولی نمیشود ما رابه‌آسانی ترساند . حتی اگر اسرائیل سلاح اتمی بدست آورد ، این را من درگذشته گفته‌ام و بازهم خواهم گفت ، چنانچه اسرائیل سلاحهای اتمی را وارد منطقه کند، باید مسئولیت نتایج آن را هم بعهده بگیرد، من نمی‌گویم که چه خواهم کرد ولی فقط میگویم همانطور که قبلا هم گفته‌ام روزی اسرائیلی‌ها یک مدرسه کودکان را در سال ۱۹۷۰ درقاهره‌بمباران کردند . من گفتم که اسرائیل از مجازات این‌کارش درامان نخواهد ماند و درست ۳ سال بعد من آنها را مجازات کردم . ما دربرابر مسلح شدن اسرائیل دست بسته نخواهیم ایستاد .

مسعودی :

بسیاری از اعراب عقیده‌دارندکه آمریکائی‌ها به آنچه بشما وعده دادند عمل نکردند نظر شما چیست و آیاشما هنوز کی‌سینجررا یک معجزه‌گر می‌شناسید و آیا مایلید که او را در کابینه‌آینده آمریکا ببینید ؟

★ **پرزیدنت سادات :**

من در مرحله اول‌توضیحی‌درموردمناسبات خودم با آمریکائی‌ها میدهم . قبل از آنکه‌درباره روابطم با آمریکا توضیح بدهم مسائلی هست که باید در نظر گرفته شود .

ما در مرحله اول از ژوئن ۱۹٦۷ تا سال ۱۹۷٤ روابط دیپلماتیک با آمریکا نداشتیم . من بهترین سعی‌ام را کردم که آمریکا واقعیات راببیند و اولین ابتکار عمل خودم رادر سال ۱۹۷۱ انجام دادم و در آن موقع راجرز وزیر خارجه آمریکا برای گفتگو باینجا آمد و به برخی‌ابتکارات هم دست زد ولی اسرائیلی‌ها او را ترساندند و فعالیت‌های او بی‌نتیجه ماند منهم به آنها حمله کردم برای اینکه بمن دروغ گفته بودند . همه این مسائل در مطبوعات اینجا منعکس شده‌است.

جنگ من باامریکا

در سال ۱۹۷۲ هم به آنها حمله کردم و در سال ۱۹۷۳ حملات خود را به آنها ادامه دادم زیرا آنها به قولی که بمن داده بودند عمل‌نکردند. منظورم راجرز است . بعد از جنگ و بعد ازاینکه من ۱۰ روز در جنگ رودرروی آمریکا بودم ، آتش‌بس اعلام شد و من گفتم حاضر نیستم با جنگ با آمریکا ، کشورم را بنابودی بکشانم .

من میتوانستم با اسرائیل، حتی برای‌یکسال یا بیشتر بجنگم اما من نمی‌توانم با آمریکا بجنگم چون سرنوشت‌کشورمن به‌آن‌بستگی داشت. من با آتش‌بس موافقت کردم . از آن لحظه به بعد ما اعتماد بنفس پیدا کرده بودیم چون ما نه فقط علیه اسرائیل بلکه حتی ۱۰ روز با آمریکایی‌ها جنگیدیم ، آمریکائی‌ها با مدرن‌ترین تجهیزات خود و از جمله بمب «ماوریک» که نه‌فقط در آن موقع بلکه امروز هم دراختیار هیچ‌کشوری قرار نداشته و ندارد،با ما می‌جنگیدند این سلاحی بود که در آن موقع در آمریکا در مرحله آزمایشی بود .

این سلاح را با کارشناسان آمریکائی به اینجا آوردند و علیه من از آن استفاده کردند . باین ترتیب بعد از آن دیگر هیچ احساس حقارتی نداشتم . ما اعتمادبنفس خود را بعنوان مردان جنگی مجددا بدست آورده بودیم ما نه فقط علیه اسرائیل بلکه با آمریکا هم جنگیده بودیم ، مادیگر هیچگونه عقده‌ای نداشتیم بنابراین وقتی هنری کی‌سینجر برای اولین‌بار در نوامبر بملاقات من آمد، او را مردی دیدم که میشود به‌حرفش‌اعتماد کرد . و او از آنوقت تاکنون بهمین صورت‌باقی مانده است. این خیلی طبیعی بود که ما باهم کار کنیم این‌کار دلیل اصلی نظر من نسبت به آمریکا است .

فشار نظامی شوروی

ولی در همین مدت ضمن اینکه من با آمریکائی‌ها مشغول مذاکره بودم وتاهمین‌امسال، یعنی تا ۳ سال بعد از جنگ ، شورویها یک قرارداد با من داشتند و من‌همه‌گونه تسهیلات دریائی در مدیترانه به آنها داده بودم ، و من‌این همکاری را تا همین امسال قطع نکردم ، فقط بعد از آنکه آنها فشار اقتصادی و نظامی بمن را شروع کردند و بعدازآنکه حتی موافقت نکردند که هند لوازم یدکی مورداحتیاج‌مارادر اختیارمان بگذارد، و معنی این‌کارها این بود که آنهامرا در محاصره قرارداده و تحریم نظامی کرده‌اند، منکه مرد عمل هستم نه عکس‌العمل ، وارد عمل شدم . در اینجا یک مسئله جالب بود و آن اینکه هند ، کشوری غیرمتعهد بود ، البته اگر هند جزوبلوک شوروی بود این عمل قابل درک بود، وقتی شوروی‌ها هند غیر متعهد را هم وادار کردند به من لوازم یدکی ندهد نشان دادند که میخواهند تاچه حد مرا تحت فشار قرار دهند . پس از تمام این کارها بود که من قراردادم را با آن‌ها لغو کردم و تسهیلات دریائی را پس گرفتم .

از سال ۱۹۷۳ تابحال من با آمریکاروابط خوبی داشته‌ام ، اما هرگزبا آنها قراردادی‌امضاء نکردم و تسهیلات بندری دراختیارشان نگذاشتم . اگر که شوروی مرا تحت فشار قرار نمیداد ، و مرا محاصره همه‌جانبه ، حتی توسط هند،نمیکرد قرارداد من با آنها همچنان ادامه داشت . پس دلیل اقدام من روشن است و برخلاف آنچه که آنها میگویند من‌خودم‌برابرآمریکائی‌هانفروخته‌ایم، اگر شما نظر مرا درمورد کابینه آمریکا میخواهید باید بگویم که مردم آمریکا باید دراین‌موردتصمیم بگیرند . با آنها است که رئیس جمهوری‌خودشان را انتخاب کنند و رئیس جمهوری هم با آزادی کامل وزیرانش را انتخاب میکند، ولی اگر نظر شخصی مرا بخواهید من حتما مایل هستم که کی‌سینجر در وزارت خارجه آمریکا باقی بماند . بخاطر اینکه او مردی است که میتوان به‌حرفش اعتماد داشت .

مسعودی :

از موقعیکه در روابط شما با شوروی تغییراتی روی داده، کشورهای عرب‌وافریقائی اطراف مصر هر روز بیشتر تحت نفوذ شوروی قرار گرفته و بیش ازپیش‌سلاحهای روسی‌دریافت میکنند آیا احساس نمی‌کنید حضور روزافزون شوروی در اطراف شما بخصوص در مدیترانه و باب‌المندب یک تهدید جدی برای ثبات کشور شما وهمچنین برای تمام منطقه باشد ؟

★ **پرزیدنت سادات :**

(با خنده) بدلایل خیلی زیادی من ترجیح میدهم پاسخ این سئوال‌را ندهم و پاسخ آن را برای آینده نزدیکی حفظ کنم . زیرا من نمی‌خواهم تیرگی روابط من باشوروی حادترشود. باید امیدوار بود که آن‌ها سر عقل بیایند وباتجدید شرایط بازپرداخت بدهی ما و تقاضای تمدیدمهلت پرداخت‌آنها موافقت کنند . بگذارید امیدوار باشیم که اقداماتی دراین جهت صورت گیرد قبل از آنکه من نظریات خود را اعلام کنم .

مصروافریقا

مسعودی :

درگذشته ، مصر بعنوان مقتدرترین کشورقاره آفریقا همیشه نقش مهمی در امور قاره بطورعام وکمک به نهضت های استقلال طلبانه بطور اخص داشته است.آیا مشکلات‌کنونی مصر،امکان‌میدهد که امروز هم مانند گذشته مصر نقش فعالی درقاره آفریقا داشته باشد. آیا بنظر شما اقای رئیس جمهوری ،اگر کشورهای آفریقای اقدام‌جدی‌تری در مورد آنگولا انجام داده بودند ، این کشور نمی‌توانست مستقل شود بدون آنکه زیر نفوذ یک قدرت خارجی قرار گیرد ؟

من «کارتر»را نمی‌شناسم وترجیح میدهم فورد در انتخابات امریکا پیروز شود

★ **پرزیدنت سادات :**

حقیقت اینست که مصر همیشه برادر بزرگی برای آفریقائی‌ها بوده وتا این لحظه تمام نهضت های آزادی‌بخش ، دراین جامحل امنی برای‌فعالیت دارند. حتی قبل از آنکه تعداد زیادی‌ازکشورهای افریقا به استقلال برسند ، ودرهمان‌موقع مرکز فعالیت آنها در قاهره بود و حالا هم قاهره‌مامن و مسکن همه آزادی خواهان افریقا است.روابط ما با روسای کشورهای افریقایی عالی است.من باید از این فرصت استفاده کنم و بگویم که‌حمایت افریقائی‌ها از حقوق اعراب واقعابی نظیر است. چه قبل از جنگ اکتبر چه در دوران جنگ وچه امروز حمایت افریقایی ها عالی است.

من باید سپاسگزاری صمیمانه خود را به تمام دوستان افریقائی مان‌ابراز دارم .مصربدلایل زیادی همیشه پناهگاه ومامن نهضت های‌آزادی بخش و جنبش های ملی‌در سراسر افریقاخواهد بود و ما وظایف خود را در این زمینه‌همچنان انجام خواهیم داد. در مورد آنگولا ، بایدبگویم در آنجا متاسفانه جنگ بین دو ابر قدرت بود. ما همیشه بهترین مساعی خود را برای دوستان افریقائی مان بکار برده‌ایم ، و ما همیشه با هم موافقت داشته‌ایم که باید هیچ فرصتی به‌قدرتهای خارجی برای اعمال نفوذ و حضور در افریقا داده نشود اما همانطور که بشما گفتم در آنجا نبرد بین دو ابر قدرت بود و شوروی ها باین دلیل که سربازان کوبائی را وارد میدان کردند و سیل اسلحه را به‌آنجا سرازیر کردند ، جنگ را بردند .

وقتی که اکثریت کشورهای افریقا آنگولا را برسمیت شناختند ما هم آنگولا را برسمیت شناختیم و امیدوار هستیم‌که آنها یک سیاست ملی در پیش بگیرند ،این یک درس برای‌همه‌ما بوده که ما در آینده نباید هیچ فرصتی به قدرتهای بزرگ‌بدهیم تا بخرج ما بازی کنند.

مسعودی :

در حال حاضرمسائل‌جدی دیگری دررودزیا و افریقای جنوبی مطرح است . بنظر رئیس جمهوری چه مسئولیتی در این مورد برای‌کشور های افریقائی وجود دارد و چه اقداماتی برای دست یافتن به حکومت اکثریت باید صورتگیرد؟

★ **پرزیدنت سادات :**

ما بارفقای‌خود در کمیته‌ای‌در آمریکامشغول فعالیت هستیم و ریاست این کمیته با نماینده‌مصر است . هدف این کمیته کمک به نهضت‌های‌آزادی بخش افریقا بخصوص‌دررودزیاو افریقای‌جنوبی است. «جوشوانکومو» یکی از رهبران نهضت رودزیا اکنون در قاهره است و ما با دوستان‌و برادران افریقائی خود برای مقابله با تمام‌مسائل و مشکلات همکاری خواهیم داشت. یکواقعیت است که شما نمی‌توانید زمان را بعقب‌برگردانید، هرگز نمی‌توانید این کار را بکنید . این کاری است که شروع شده و هر مقدار وقت که بگیرد سر انجام به آزادی خواهد رسید .

همیشه باید برای استقلال بهائی پرداخت شود . آنها آماده‌اند که چنین بهائی را بپردازند و با کمک تمام دوستان و برادران افریقائی،ما پشت سر آنها خواهیم بود .

اطلاعیه‌سازمان‌اموراداری واستخدامی کشور

قابل توجه دانش آموختگان‌بهره مند ازمزایای فرمان آموزش رایگان

نظر باینکه دعوتنامه بعضی ازدانش‌آموختگان بهره‌مند از مزایای فرمان آموزش رایگان‌به علت‌دقیق نبودن‌نشانی عودت داده شده‌است در این‌آگهی‌اسامی آنان ومحلی که‌برای‌خدمتشان تعیین‌شده است در ذیل نام دانشگاه یا موسسه آموزش عالی محل تحصیل درج میشود تا ظرف چهار روز از تاریخ انتشار این آگهی به کارگزینی مربوط رجوع کرده‌و نشانی دقیق‌خودرا نیز به سازمان‌امور اداری و استخدامی کشور (اداره کل آزمایش و انتخاب) تهران خیابان آبان ارسال فرمایند .

دانش آموختگان مشمول وظیفه‌عمومی ودانش آموختگانی که‌محظور های‌دیگری از قبیل ادامه تحصیل در حال استخدام‌و اشتغال بودن دارندمی توانند بدون مراجعه به‌کارگزینی

هنرومردم

ساعت ۹٫۲۰ ازشبکه تلویزیون نمایش‌داده میشود

امشب: رومانوف وژولیت

رومانوف وژولیت، فیلم سینمائی ساخته پیتریوستینف را امشب ساعت ۹٫۲۰دقیقه از برنامه شبکه تلویزیون نمایش میدهند.

در این فیلم هنرپیشگانی چون ساندرادی، جان گاوین، آکیم تامیروف، پیترجوفر، تونی استوارت، توماس چالمرز و پیتریوستینف (کارگردان فیلم) شرکت دارند.

فیلم از یک جلسه اتخاذ آرا در سازمان‌ملل متحد آغازمیشود که درباره موضوع خاصی کار رای‌گیری با مشکل برابری آراء مواجه شده است اما اکنون مسالهٔ ورود کشوری بنام جمهوری کونکوردیا، پیش‌می‌آید که عضویت این کشور در سازمان ملل متحد میتواند به‌این بن‌بست تساوی آراء دربسیاری موارد از جمله مسئله طرح‌شده خاتمه دهد ولی نمایندهٔ‌جمهوری کونکوردیا که درعین حال رئیس جمهوری این کشور نیز هست در موقع اخذرای اعلام میدارد که چون از مسائل طرح شده آگاهی ندارد بدینجهت‌برای‌ممتنع میدهد.

بدین ترتیب مشکل لاینحل میماند و تنها یک راه باقیست راضی کردن نماینده کشور کونکوردیا ...

درباره کارگردان

رومانوف وژولیت فیلم دیگری از پیتریوستینف کارگردان، نویسنده، هنرپیشه تهیه کننده است که آثار دیگری چون مغلوت آنجلو، طبیعی‌بالله، میلی‌باده دارد وی در فیلم های فراوانی بازی کرده و بسیاری فیلمنامه ها که نوشته است وی اکنون ٥٤ سال دارد کارهنری خویش را از سال ۱۹۳۷ باتئاتر آغاز کرد و در سال ۱۹٤۱ به بازیگری در سینما پرداخت و اولین کار مستقلش را در فیلم سازی با عنوان نویسنده، کارگردان، بازیگر و تهیه‌کننده بافیلمی بنام مدرسه برای جاسوس ها بسال ۱۹٤٦ آغاز نمود.

این فیلم نیز همچون سایر آثار این فیلمساز زمینه کمدی دارد.

ساندرای

تلویزیون

برنامه‌های تلویزیونی زیر از طرف سازمان رادیو تلویزیون ملی ایران اعلام شده است مسئولیت هرگونه تغییر در ساعات و چگونگی برنامه‌ها با آن سازمان است

برنامه اول کانال ۷

یکشنبه

۱٦ـ۳۰ اخبار
۱٦ـ۳۵ برنامه روستائیان
۱۷ـ۰۰ نقالی
۱۷ـ۱۲ برنامه کودکان
۱۸ـ۲۰ اخبار استان
۱۸ـ۳۰ برنامه اموزشی
۱۸ـ٤۵ اخبار ورزشی
۱۹ـ۰۰ خانواده
۱۹ـ۳۰ روز لژیون خدمتگزاران بشر
۲۰ـ۰۰ اخبار
۲۰ـ۳۰ تقویم تاریخ
۲۰ـ٤۵ دانش
۲۱ـ۱۵ آقای مربوطه
۲۱ـ۲۰ فیلم سینمائی هفته: رومانف و ژولیت
۲۲ـ٤۵ موسیقی تکنوازی

برنامه نیمروز دوشنبه

۱۲ـ۰۰ اخبار
۱۲ـ۰۵ حفاظت وایمنی
۱۲ـ۲۰ ترانه ایرانی
۱۲ـ٤۵ کمدی کلاسیک
۱۳ـ۱۰ لحظه‌های بحرانی
۱٤ـ۰۰ اخبار

برنامه دوم کانال ۹

یکشنبه

برنامه بین‌المللی

۱٦ـ۰۰ اسلاید و موزیک
۱٦ـ۲۲ اخبار
۱٦ـ۳۰ دنیای پراکن
۱۷ـ٤۰ استرامیلی
۱۹ـ۰۰ اخبار

برنامه عادی

۱۹ـ۱۵ موسیقی و تصویر
۱۹ـ۳۰ اخبار
۱۹ـ۳۵ دایره ویژه
۲۰ـ۲۵ برگهای اندیشه
۲۰ـ۵۷ قانون دوست‌شماست
۲۱ـ۰۰ اخبار از برنامه‌دوم
۲۱ـ۳۰ شکارچی شب
۲۲ـ۲۰ موسیقی کلاسیک

یکشنبه

۱٦ـ۰۰ تلویزیون امروز
۱٦ـ۰۵ بیمارستان عمومی
۱٦ـ۳۰ خیابان سسامی
۱۷ـ۰۵ سندباد
۱۷ـ۳۰ عصرحجر
۱۷ـ۵۵ اگهی
۱۸ـ۰۰ اخبار
۱۸ـ۳۰ یادداشت برنامه‌ها
۱۸ـ۳۵ آنچه شماخواسته‌اید
۱۹ـ۰۰ وکلای جوان
۱۹ـ۵۰ فیلم سینمائی
۲۱ـ۰۵ شو کمدی
۲۱ـ۵۵ اگهی
۲۲ـ۰۰ اخبار

IR Porzellan
MADE IN GERMANY
ایرپورسلان
چینی ممتاز آلمانی

کانن
Canon
برای تجهیز بایگانی خود به سیستم میکروفیلم ومیکروفیش کانن تماس بگیرید
برای دریافت ۵ هزار تومان جایزه کانن فقط تا پایان خرداد ماه فرصت دارید.
نماینده انحصاری محصولات اداری کانن در ایران
شرکت کانولا خیابان نادرشاه
تلفنهای ۸۳۲۳۰۷۷و۸۳۸۴۲۳
صندوق پستی ۴۸۶ تهران
کانن

کاشی سعدی
کاشی سعدی
تولید و صادرات سرامیک ایران

ستارهٔ بخت شما

- فروردین: یکی از دوستان‌قدیمی درونق بخشیدن کار شما موثراست. سفری کوتاه درپیش‌دارید.
- اردیبهشت: یک خبرخوش باعث‌خوشحالی افرادخانواده‌تان میشود. به‌مواقب کاری که‌میکنید بیاندیشید.
- خرداد: درباره روابط خودبایکی از دوستانتان بیشتر مطالعه کنید. شخصیتی درزندگیتان قدم میگذارد.
- تیر: خرید جالبی میکنیدکه شما راراضی میکند. خبر خاصی ازاقوام یادوستان خودرا منتظر باشید.
- مرداد: پول مختصری به‌دستتان میرسد. باچندنفر از اشخاص مهم ملاقات میکنید.
- شهریور: درانجام کارها با اشکالاتی روبرو میشوید ولی بهرصورت موفق‌خواهید شد. براهی دور فکرمیکنید
- مهر: پاره‌ای ازکارهای ناتمام شما رانگران میکند، به آنها سروسامان بدهید. تامه‌ای بدستتان میرسد.
- آبان: به‌یکی از هدف های بزرگتان نایل میشوید.در مقابل یك معما قرارگرفته‌اید.
- آذر: موفقیت دریك‌قدمی شماست از آن بنحو شایسته استفاده کنید. برای عقاید دیگران ارزش بیشتری قائل شوید.
- دی: مسئولیت های خودرا با دقت بیشتری انجام دهید. با متولد آذرماه تفاهم وتوافق خواهید داشت.
- بهمن: درهر موقعیتی رفتاری توام باسیاست داشته‌باشید. بزودی تفاهم و دوستی درزندگیتان حکمفرما میشود.
- اسفند: بطور غیر منتظره‌ای از کمك اطرافیان برخوردار میشوید. هدیه یا پاداشی بدستتان میرسد.

جدول

جدول عادی — شماره ۹۳٦۵

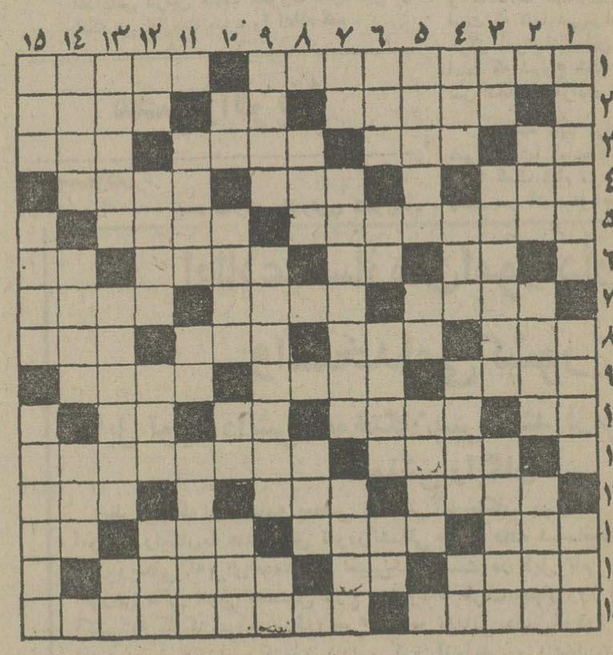

افقی:
۱ـ سابقا فرمانده ده هزار سرباز را می‌گفتند ـ خردمغلز ۲ـ ستاره‌ای در آسمان ـ متصرف قسمت اعظم جهان ـ در ایندنیای وانفسا کلاهش پس معرکه است! ۳ـ بگذارید تا خشک شود ـ مته برقی ـ وسیله ایست برای‌نوشتن ـ شهری در ایران ٤ـ ساعت تا چنین‌نشود کار نمی‌کند ـ غذای اول‌کارش بدگویی از دیگران است ٥ـ شهری در وطن ـ فرق میان سر ٦ ـ ترس زائو ازآنست ـ طرف و جهت ـ نوعی خانه باشد ـ روز گذشته ۷ـ از شهر های عربی ـ ثابت نیست ـ خط سیر و گردش ۸ ـ بانک جرس ـ مغلوب دربازی شطرنج ـ عسل ـ از رفتنی‌ها ۹ـ کارش نوشتن است ـ نوعی پارچه باشد ـ از اقوام سفید پوست ۱۰ـ ضمیر اشاره ـ ماهی در سال ـ امر به گفتن می‌کند ـ واحدپول ژاپن ۱۱ـ همان ایوان است ـ اهل مطالعه سری هم به آنجا میزند ۱۲ـ جاویدان ـ پسوندیست ـ لاغر و نحیف ۱۳ـ از مرده برنخیزد ـ اشاره به نزدیک ـ کمانگیر معروفست کیلو ۱٤ـ ساختنش‌خیلی پول میخواهد ـ کوی کارمندان ـ وسیله فراهم آوردن چای‌است ۱٥ـ گروگان ـ در نیویورک سر به فلک کشیده.

عمودی:
۱ـ زمانی باریکش را می‌پسندیدند ـ از باز کردنی‌ها ـ های تلویزیونی ـ پایه وبنیان ـ بی‌کم و کاست ۷ـ بالا آمدن آب دریا ـ از انواع دادگاه باشد ـ صاحب دو دیده‌روشن ۸ـ بزرگ و رهبر ـ معدن ۹ـ فرزند معروف شمشیر ـ پایتخت کشور آمریکا ـ زهر ۱۰ـ حرف همراهی ـ حتما تار هم هست ـ خانم تعجب کرده ـ حرف شرط ۱۱ـ دو طرف معامله را جوش میدهد و حق میگیرد ـ بلی به زبان روسی ـ شاعر در لطافت طبعش خلاف ندیده ۱۲ـ حرف صریح ـ هدف و مقصود ـ وسیله کباب‌پزی است ـ دلاک از تن میگیرد ۱۳ـ زمینها ـ درخت زیبای‌شیرازی ـ تکرار یکحرف ۱٤ـ بلند ـ سرزمین است و زادگاه کسی ـ اسم ۱٥ـ همان‌آفتاب عالمتاب‌است ـ از کشیدنی‌هاست و مبتلا هم می‌کند ـ نامی برای دختر خانم.

حل جدول شماره ۹۳٦۳

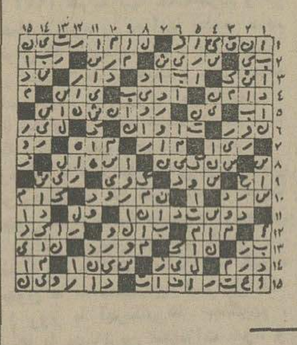

جدول ویژه — شماره ۷۲۵

افقی:
۱ـ خدای یگانه در دین زرتشت ـ پاک شدن از عیب و تهمت ۲ـ زخم دستکاری شده ـ اثر چرکی ـ می‌فروش ۳ـ تنهاست ـ حیله و نیرنگ ـ ظرف غله ـ از برجهای‌فلکی ٤ـ وطنش را گرامی میدارند ـ مظهر نرمی ـ بزرگان ٥ـ اثری از سامرست موام ـ سبیل باشد! ٦ـ حرفی است! ـ شانه ـ آموختن آن پایان ندارد ـ گوشت ترکی ۷ـ دیوار قلعه ـ کاغذ فروش ـ از انواع ماهی دریای خزر ۸ـ آنچه از شراب ته‌نشین شود ـ بمیش خانمان برمی‌اندازد ـ درخت پیوند نخورده ـ علاقه و الفت ۹ـ غلاف خنجر ـ نقسیم کننده ـ در آن بازار بکس رواج دارد ۱۰ـ سفید ترکی ـ در خور و شایسته ـ تکخال ورق ـ علامت مفعول صریح ۱۱ـ نادان است ـ مخترع تلفن ۱۲ـ روشنائی چراغ ـ نوعی کیسه است ـ علاقمند شده و انس گرفته ۱۳ـ شاعر از اینهم ملول بود و انسان آرزو میکرد ـ رجزخوان ـ اگر نباشد انسان جز گوشت و استخوان چه باشد! ـ گرم و دا غ ۱٤ـ علم ادب می‌داند ـ پسوندیست ـ می‌گویند پدر و مادر نمی‌شناسد ۱٥ـ لقبی است بین تیرمی از هندیها ـ کاشف میکرب جذام.

عمودی:
۱ـ کوشش کردن در انجام کاری ـ آبستن و بارور شدن ـ وسیله کار کشاورز است ۲ـ پیاله شرابخواری ـ درخشان و تابان ـ پیشوا ۳ـ شراب فرنگی ـ شبه‌جزیره‌ای در جنوب تایلند ـ همیشگی ٤ـ فرشته‌ای در دین زرتشت ـ رودی در آلمان ـ از حبیبان خدا ـ حرف همراهی ٥ـ انسان عاقبت چنین هم می‌شود ـ پیشاوندیست ـ به پارچه می‌دهند تا بهتر بایستد ٦ـ دانه‌کش بی‌آزار ـ از گلر دفاع می‌کند ـ قبول کردن ـ رخشندگی ۷ـ از سیگار های وطن ـ در حمام می‌دهند تا رفع خستگی کرده باشند ـ عملی در نماز ۸ـ وسیله کار صیاد ـ با دندان گرفتنی است ۹ـ دردها و رنجها ـ کشوری در اروپا ـ دندان ۱۰ـ شیشه سرکه ـ گشاینده ـ مثل و مانند ـ از تازه به دوران رسیده چه‌عجب ۱۱ـ همان آرنج است ـ آب پاک ـ همیشه بربدش لعنت کرده‌اند ۱۲ ـ از مرغان افسانه‌ای ـ اکنون به سوی دشمن می‌اندازند ـ چین و چروک بروست ـ ازمعروف ترین نویسندگان فرانسه ۱۳ ـ فرمانروائی‌خلیجی درآمریکای مرکزی ـ از پایتختهای مصر قدیم ۱٤ـ قائد چنگیز مغول ـ پاندول ساعت ـ عروس خانم به خانه‌اش میرود و امید است کامیاب باشد ۱٥ـ دستش نزنید که زود می‌شکند ـ معشوقه ـ توجه داشتن به کسی.

حل جدول شماره ۷۲٤

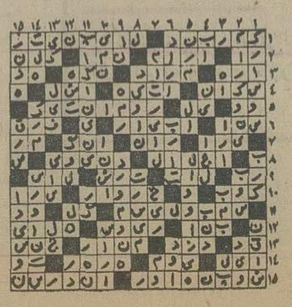

دبیرستان نیاکان
برای کلاسهای تجدیدی وتقویتی
وتکدرس ششم طبیعی ـ ریاضی ـ ادبی
همه روزه صبح وعصر ثبت نام میکند
دبیرستان نیاکان جاده قدیم شمیران بالاتر از دوراهی قلهك اول خیابان تورج تلفن ۲٦۳۷۱۹ ـ ۲٦٦٤۷۸

مواظب انگشتان خود باشید!
زیرامرغ سوخاری شده کنتاکی خیلی لذیذه
Kentucky Fried Chicken Products Co. Ltd.
واحد شمارهٔ ۱ خیابان تخت جمشید جنب سینما تخت جمشید تلفن: ٦٥۲۰۲۰
واحد شمارهٔ ۲ خیابان عباس آباد روبروی سینما شهر فرنگ تلفن: ٦۲۸۷٤۹
واحد شمارهٔ ۳ بزودی خیابان پهلوی روبروی پارك ساعی افتتاح میشود

مصوبه شماره ٦۲ مورخ ۵۳٫۱۰٫۴
شورایعالی حفاظت محیط زیست
با توجه به بند ب ماده ۳ قانون‌شکار وصید موضوع محدودیتهاوممنوعیتهای مکانی وبند الف ماده ۳ قانون حفاظت‌و بهسازی محیط زیست، منطقه هرمد واقع در استان ساحلی با حدود و مشخصات ذیل حفاظت شده اعلام می گردد.
منطقه حفاظت شده هرمد واقع در استان ساحلی محدود است بحدودزیر:
شمالا
ازتقاطع جاده‌ماشین‌رو لاربارودخانه شوربه طرف شرق در امتدادرودخانه شورپس‌از گذشتن‌از اتصال رودخانه بهاءالدین در امتدادهمین رودخانه پس‌از عبور ازقریه باشدوعاقریه آبین.
شرقا
از قریه آبین درامتداد جاده مالرو بطرف جنوب تاقریه بناب وازقریه بناب در امتداد جاده جیهرو «جاده شرکت‌نفت» پس‌از گذشتن از قراه رودر ـ کرو وامامزاده دروا الی‌قریه کیشی واز قریه کیشی در امتداد جاده جیهرو الی اتصال‌این جاده باجاده لار ـ بندرعباس درقهوه‌خانه احمدخلف
جنوبا
ازاتصال جاده جیهروکیشی با جاده ماشین‌رو بندرعباس بطرف غرب در امتداد جاده‌ماشین‌رو بندرعباس ـ لار ـ پس‌از گذشتن از قهوه‌خانه‌احمد خلف وکاروانسرای جیهون وقهوه‌خانه تنك‌دالان وقریه سرتنك تاتقاطع جاده بسطام.
غربا
از تقاطع جاده بسطام باجاده ماشین‌رو لار بطرف‌شمال در امتداد جاده‌لار الی تقاطع رودخانه هرمود ورودخانه دندل وازاین قسمت در امتداد رودخانه دندل تاتنك‌گچ‌واز تنك‌گچ در امتدادجاده مالرو پس‌از گذشتن ازچشمه تنك‌گچ وچشمه آب نرو الی گردنه لارورکوه روی‌کچ ودر امتداد همین جاده مالرو پس‌از گذشتن ازپربهاءالدین تاتقاطع آن با جاده‌ماشین‌رو لارو پس در امتداد جاده ماشین‌رولار بطرف غرب‌الی تقاطع این‌جاده با رودخانه شور.
حدود منطقه حفاظت شده هرمدکه نقشه‌آن بتصویب رسیده است، توسط سازمان حفاظت‌محیط زیست علامتگزاری خواهدشد.
سازمان حفاظت محیط زیست
م‌الف ٦۹٤۷

کسری: حالاوقتش نیست خوشبگله

برنامه سینماها

تماشای فیلمهائی که با علامت (×) مشخص شده برای اشخاص کمتر از ۱۸ سال ممنوع است

★ ایرما خوشگله ـ رنگی ـ شرلی‌مکلین
شهرقصه (۹۲۷۲۹۰) ۱۱ـ۳۰ـ۲٫۳۰ـ۵ـ۷٫۳۰ـ۱۰
★ این‌دیگه چه‌جور مردیه ـ رنگی ـ سنتابرگر
شهرتماشا(۹۲۸٦۸٦) ۳۰ر۱۱ـ۳۰ر۱ـ۳۰ر۳ـ۳۰ر۵ـ۷٫۲۰ـ۹٫٤۵
★ اژدها وارد میشود ـ سینماسکوپ ـ رنگی
برلیان (۳۹۳۵۳۵) ۹ـ۱۱ـ۱ـ۳ـ۵ـ۷ـ۹
★ از عشق مردن ـ رنگی ـ آنی‌ژیراردو
بولوار (٦۵۵۲۹۲) ۱۱ـ۱ـ۳ـ۵ـ۷٫۱۵ـ۹٫۱۵
★بازگشت پلنگ صورتی ـ رنگی ـ پیترسلرز
شهرفرنگ (٦۲۷٦۲۸) ۱۵ر۱۱ـ۳ـ۱۵ر۵ـ۷٫۲۰ـ۹٫٤۵
★ باباشمل ـ رنگی ـ فردین ـ ملک‌مطیعی ـ فروزان
نیاگارا (٦٦۵۳۰۷) ۱۱ـ۱ـ۳ـ۵ـ۷ـ۹٫۱۵
اروپا (۳۰۳۱۷۹) ۳۰ر۱۰ـ۳۰ر۲ـ۳۰ر٤ـ۳۰ر٦ـ۸٫۳۰
میامی (۷۵٤۳۲۹) ۱۱ـ۱ـ۳ـ۵ـ۷ـ۹٫۱۵
مولن‌روژ (۷۵۲۹۲۹) ۱۱ـ۱ـ۳ـ۵ـ۷ـ۹
الوند (۳۵٦۵۳۸) ۱۰ـ۱۲ـ۲ـ٤ـ٦ـ۸ـ۱۰
کیهان (۵٤٦۳٦۰) ۹ـ۱۱ـ۱ـ۳ـ۵ـ۷ـ۹
مارلیک (۹٦۳٦۱٦) ۱۱ـ۱ـ۳ـ۵ـ۷ـ۹
ارانوس (۵۲۷۹۷۱) ۳۰ر۱۰ـ۳۰ر۲ـ۳۰ر٤ـ۳۰ر٦ـ۸٫۳۰
سیلوانا (۳٦۳۷۷۷) ۱۱ـ۱ـ۳ـ۵ـ۷ـ۹
آستارا (۲۷٤۰۲۲) ۳۰ر۱۰ـ۳۰ر۲ـ۳۰ر٤ـ۳۰ر٦ـ۸٫۳۰
شرق (۵۳٤۰۲٤) ۳۰ر۱۰ـ۳۰ر۲ـ۳۰ر٤ـ۳۰ر٦ـ۸٫۳۰
شهرام (۸٤٤۵٤۹) ۱۱ـ۱ـ۳ـ۵ـ۷ـ۹
★ (×) برهنه خونین ـ سینماسکوپ ـ رنگی
آریا (۳۱۹۸۸٤) ۹ـ۱۱ـ۱ـ۳ـ۵ـ۷ـ۹
★ برای زنده ماندن جدال کن ـ راجاجانی
پردیس (۳۰٤۲۵۹) ۹ـ۱۱ـ۱ـ۳ـ۵ـ۷ـ۹
★ پرده‌پاره ـ رنگی ـ پل‌نیومن
گلدیس (٦۲۸۷۱۳) ۳۰ر۱ـ۳۰ر۳ـ۳۰ر۵ـ۷٫۳۰
★ (×) توماس ـ رنگی ـ نیکول‌کورسل
رادیوسیتی (٦٤۳۳۲۰) ۱۵ر۱۱ـ۳۰ر۳ـ۳۰ر۵ـ۷٫۳۰ـ۹٫۳۰
★ حباب ـ رنگی
آتلانتیک (۸۹۷۱۷۱) ۱۵ر۱۱ـ۳۰ر۱ـ۳۰ر۳ـ۳۰ر۵ـ۷٫۳۰ـ۹٫۳۰
★ حالا وقتش نیست خوشگله ـ رنگی
کسری (۸۲٦۹۳۹) ۱۰ـ۱۲ـ۲ـ٤ـ٦ـ۸ـ۹٫٤۵
★ دانه‌های شن ـ رنگی ـ استیوماکوئین
سانترال (۹۲۸٦۸٦) ۱۵ر۱۱ـ۳ـ٦ـ۱۵ر۹
★ درخت‌ها ایستاده میمیرند ـ صلاح‌الدین ایوبی
آسمان‌آبی (۳٤۱٦٦۸) ۹ـ۱۱ـ۱ـ۳ـ۵ـ۷ـ۹
★ دوست من فیل ـ رنگی ـ راجش‌کانا
موناکو (۷۳۵۵۷٦) ۱۰ـ۱۲ـ۲ـ٤ـ٦ـ۸
★ رازهای نهفته اعماق دریاها ـ رنگی
تخت‌جمشید (٦۵۲۵۵۰) ۱۱ـ۲ـ٤ـ٦ـ۸ـ۱۰
★ زنده‌دل ـ رنگی ـ ریشی‌کاپور
حافظ (۳۹۱۰۷٤) ۳۰ر۱۰ـ۳۰ر۲ـ۳۰ر٤ـ۳۰ر٦ـ۸٫۳۰
★ زنهای ضدمرد ـ کمربندسیاه
نادر (۳۱٤٤۹۵) ۹ـ۱۱ـ۱ـ۳ـ۵ـ۷ـ۹
★ ژاندارم سن‌تروپه ـ رنگی ـ لوئی‌دوفونس
امپایر (٦۲۳۹٤۲) ۱۵ر۱۱ـ۳۰ر۱ـ۳۰ر۳ـ۳۰ر۵ـ۷٫۳۰ـ۹٫٤۵
★ سرایدار ـ علی نصیریان
کاپری (۹۲۸٤۰۱) ۱۱ـ۱ـ۳ـ۵ـ۷ـ۹
★ سیامبخت ـ مرتضی عقیلی ـ ملوسک
آسیا (٦٤۲۹۰۹) ۱۱ـ۱ـ۳ـ۵ـ۷ـ۱۵ر۹
رکس (۳۱۵۲۹۳) ۳۰ر۱۰ـ۳۰ر۲ـ۳۰ر٤ـ۳۰ر٦ـ۸٫۳۰
شهوند (۳۵٤۰٤۰) ۹ـ۱۱ـ٤۵ر۱ـ٤ـ۱۵ر٦ـ۸٫۳۰
لیدو (۵٤۱۲۸۲) ۱۰ـ۱۲ـ۲ـ٤ـ٦ـ۸ـ۱۰
نپتون (۷٦۰۱۳٦) ۹ـ۱۱ـ۱ـ۳ـ۵ـ۷ـ۹
ژاله (۳۰٤۱۲۰) ۳۰ر۱۰ـ۳۰ر۲ـ۳۰ر٤ـ۳۰ر٦ـ۸٫۳۰
توسکا (۵۳۹۵٤٤) ۳۰ر۱۰ـ۳۰ر۲ـ۳۰ر٤ـ۳۰ر٦ـ۸٫۳۰
المپیا (۹۲٦۷۹۷) ۹ـ۱۱ـ۱ـ۳ـ۵ـ۷ـ۹
پاسارگاد (۳٤۲۷۸۲) ۹ـ۱۱ـ۱ـ۳ـ۵ـ۷ـ۹
چرخ‌فلک (۹۵۰۵۵۸) ۱۰ـ۱۲ـ۲ـ٤ـ٦ـ۸
سیلورسیتی (۲٦۱۲۰۵) ۳۰ر۱۰ـ۳۰ر۲ـ۳۰ر٤ـ۳۰ر٦ـ۸٫۳۰
★ سه مرد در راه سخت ـ مشتزن‌کور
ستاره (۵۳۸۷۲۱) ۹ـ۱۱ـ۱ـ۳ـ۵ـ۷ـ۹
★ شب داغ ـ رنگی ـ آلن‌وینت ـ چریل‌واترز
بولیدور (۸۲۹۷۳۱) ۳۰ر۱۱ـ۳۰ر۱ـ۳۰ر۳ـ۳۰ر۵ـ۷٫۳۰ـ۹٫٤۵
★ شیرزن ـ رنگی ـ فیلیزاکین ـ ادیزهون
انیورسال (۹۲٦۹۵۳) ۱۱ـ۱ـ۳ـ۵ـ۱۵ر۷ـ۹٫۳۰
ایران (۳۱٦۳۵٤) ۳۰ر۱۰ـ۳۰ر۲ـ۳۰ر٤ـ۳۰ر٦ـ۸٫۳۰
ساینا (۳۵۲٤٤۲) ۱۰ـ۱۲ـ۲ـ٤ـ٦ـ۸ـ۱۰
پاسیفیک (۷۵۳۳۱۱) ۳۰ر۱۱ـ۳۰ر۱ـ۳۰ر۳ـ۳۰ر۵ـ۷٫۳۰ـ۹٫۳۰
تیسفون (۹۵۸۸۸۲) ۹ـ۱۱ـ۱ـ۳ـ۵ـ۷ـ۹
رنگین‌کمان (۷۵٦۷٦۰) ۹ـ۱۱ـ۱ـ۳ـ۵ـ۷ـ۹
پرسپولیس (۵۳۸۰۸۳) ۱۰ـ۱۲ـ۲ـ٤ـ٦ـ۸
دریا (۳٤۱۷٤٦) ۹ـ۱۱ـ۱ـ۳ـ۵ـ۷ـ۹
کارون (۹۵۵۱٦۵) ۳۰ر۱۰ـ۳۰ر۲ـ۳۰ر٤ـ۳۰ر٦ـ۸٫۳۰
★ فضانورد اجباری ـ رنگی ـ دون‌ناتس
سینه‌موند (٦٤۸۳۲۲) ۱۱ـ۳ـ۵ـ۷ـ۹
★ فرانکشتین وغول ده میلیون دلاری ـ رنگی
رویال (۸۲۹۷۸۵) ۱۰ـ۱۲ـ۲ـ٤ـ ٦ـ۸ـ۱۰
★ فطار مرگ ـ اسیر عشق یکمرد
فلور (۵۲۸۰۹٦) ۹ـ۱۱ـ۱ـ۳ـ۵ـ۷ـ۹
★ گناهکار ـ رنگی ـ نوین‌نیش‌چال
همای (۳۱۱٦٦۹) ۳۰ر۱۰ـ۳۰ر۲ـ۳۰ر٤ـ۳۰ر٦ـ۸٫۳۰
★ مندینگو ـ رنگی ـ جیمزمیسون ـ پری‌کینگ
پارامونت (٦٤۸۳۲۱) ۱۵ر۱۱ـ۳۰ر۲ـ۳۰ر۵ـ۷٫۳۰ـ۱۰
★ (×) مثلث عشق ـ رنگی ـ لیزاگاستونی
ب.ب (۸۲۹٦٤۱) ۱۰ـ۱۲ـ۲ـ٤ـ٦ـ۸ـ۱۰
شهرقشنگ (٦٤۷۷۷۷) ۱۱ـ۱ـ۳ـ۵ـ۷ـ۹
★ میخواهم زنده بمانم ـ رنگی ـ سوزان‌هیوارد
ریولی (۷۵۷۷۷۷) ۱۱ـ۱ـ۱۵ر۳ـ۳۰ر۵ـ۷٫٤۵ـ۱۰
★ مشاور ـ سینماسکوپ ـ رنگی
پارک (۳۱۹٦۳۷) ۹ـ۱۱ـ۱ـ۳ـ۵ـ۷ـ۹
★ مروارید سیاه ـ رنگی ـ سینماسکوپ
دروازه‌طلائی (۳۵۲۱٦۰) ۹ـ۱۱ـ۱ـ۳ـ۵ـ۷ـ۹
★ نبرد پیشتازان ـ رنگی ـ ادبیشاب
پلازا (٦٤٤۲۵۵) ۱۵ر۱۱ـ۱۵ر۳ـ۱۵ر۵ـ۱۵ر۷ـ۹٫۱۵
سهیلا (۳۱٦٤۲٤) ۳۰ر۱۰ـ۳۰ر۲ـ۳۰ر٤ـ۳۰ر٦ـ۸٫۳۰
ری (۵۲۲۵۷۸) ۱۰ـ۱۲ـ۲ـ٤ـ٦ـ۸
مراد (۷۵۳۳۸۲) ۹ـ ۱۱ـ ۱ـ ۳ـ ۵ـ ۷ـ ۹
★ نخاله‌های زیل ـ رنگی
متروپل (۳۱۹٤۱۰) ۹ـ۱۱ـ۱ـ۳ـ۵ـ۷ـ۹
★ وسوسه تابستان ـ رنگی ـ سوزان‌پلیر
مازستیک (٦٦۸٤٦۱) ۹ـ۱۱ـ۱ـ۳ـ۵ـ۷ـ۹
★ وقتی عشق بمیرد ـ رنگی ـ اندی رابینسون
گلدن‌سیتی (٦٦۳۲٦۹) ۳۰ر۱۱ـ۳۰ر۳ـ۳۰ر۵ـ۷٫۳۰ـ۹٫۳۰
★ هدیه مادربزرگ ـ رنگی ـ ادویژفنگ
دیاموند (۸۲۸٤۰۰) ۱۵ر۱۱ـ٤۵ر۱ـ۳۰ر۳ـ۳۰ر۵ـ۷٫۳۰ـ۹٫٤۵
★ هفتمین سفر سندباد ـ ۷ سارق طلائی
البرز (۳۰٤۲۵۸) ۳۰ر۸ـ۳۰ر۱۱ـ۳۰ر۲ـ۳۰ر۵ـ۸٫۳۰
سئانس انگلیسی
گلدیس ساعت ۹٫۳۰ (پرده پاره)

بزودی: رادیوسیتی ـ بازی بامرك

اطلاعیه موزه نگارستان

بدینوسیله ساعات دائربودن‌موزه‌ی نگارستان از ۱ر٤ر۳۵ لغایت ۳۱ر٦ر۳۵ بشرح زیر باطلاع علاقمندان می رسد:
صبح‌ها: از ساعت ۹ تا۱۳
بعداز ظهرها: از ساعت ۱٦ تا ۲۰
ضمنا موزه‌ی‌نگارستان‌بعلت تعمیرات‌وتغییرات اساسی در ماه مرداد سال جاری تعطیل خواهد بود.
۱ـ۲

نظام وظیفه فارغ التحصیلان خرداد را احضار کرد

مشمولان لیسانسیه، فوق لیسانسیه و گروه پزشکی که در سال تحصیلی ۳۴ ـ ۲۵۳۵ فارغ التحصیل می‌شوند در آبانماه سال جاری برای انجام خدمت زیر پرچم بمراکز آموزشی نظامی اعزام خواهند شد.

این مشمولان باید بلافاصله پس از آگاهی از موفقیت خود در دوره پایان تحصیلی بمراکز ثبت نام اداره وظیفه عمومی در سراسر کشور مراجعه کنند و با ارائه مدارک لازم دفترچه آماده بخدمت بگیرند.

مشمولان فارغ التحصیل باید برای دریافت دفترچه آماده بخدمت چنانچه ساکن پایتخت هستند به حوزه‌های وظیفه عمومی تهران و اگر ساکن شهرستان هستند به گروهانهای ژاندارمری یا بخش های وظیفه محل سکونت خود مراجعه کنند.

طبق قانون وظیفه عمومی کلیه مشمولان، مادام که به تحصیل اشتغال دارند از معافیت تحصیلی استفاده خواهند کرد لیکن در صورت فراغت یا ترک تحصیل باید بلافاصله به حوزه های مربوطه اداره وظیفه عمومی مراجعه کنند و دفترچه آماده بخدمت بگیرند، وگرنه غایب محسوب خواهند شد.

طبق برنامه‌ای که در اداره وظیفه عمومی تهیه شده است مشمولان لیسانسیه ـ فوق لیسانسیه و گروه پزشکی که در خرداد یا شهریور ماه سال جاری فارغ التحصیل می‌شوند در آبانماه یا اوایل آذرماه سال جاری در سالن اعزام تهران ثبت نام و سپس برای انجام خدمت زیر پرچم اعزام می‌شوند.

مشمولانی که بعد از آبانماه امسال فارغ التحصیل شوند در اردیبهشت ماه سال آینده به خدمت اعزام خواهند شد.

امروز همچنین اعلام شد که مشمولان عادی متولد سال ۱۳۳۶ حوزه شمیران و قلهک در مردادماه سال جاری باید به خدمت اعزام شوند. و بهمراه این گروه سایر مشمولان عادی حوزه های مرکزی، جنوبی، شرقی و غربی سازمان وظیفه عمومی تهران نیز در صورتی که خود را معرفی کنند در روزهای ۱۶ تا ۲۲ مرداد ماه به خدمت زیر پرچم اعزام می‌شوند.

وظیفه عمومی امروز همچنین یاد آور شد که کار اعزام مشمولان عادی متولد سال ۱۳۳۶ حوزه مرکزی تهران پایان یافته، و به علت احتیاج نیروهای مسلح به وجود این مشمولان هیچیک از آنان مازاد و معاف نشدند.

مشمولان لیسانسیه و فوق لیسانس و گروه پزشکی نیز که فارغ التحصیل ترم زمستانی موسسات آموزش عالی بودند در روزهای ۱۷ تا بیستم مرداد ماه جاری بمراکز آموزشی نظامی اعزام شدند.

تشریح هدفهای انسانی برنامه حمایت از خانواده‌های بی‌سرپرست

دردومین سمینار ملی رفاه اجتماعی هدفهای برنامه حمایت از خانواده های بی سرپرست مورد بحث و گفتگو قرار گرفت

خانواده‌های بی‌سرپرست بایستی درمدتی کوتاه با برنامه تنظیم شده توسط کارشناسان برنامه حمایت از خانواده های بی سرپرست بازتوان شوند و با کسب درآمد به استقلال اقتصادی و اجتماعی دست یابند

حمایتهای تامین اجتماعی طی سالهای اخیر بنحو چشمگیری توسعه و تکوین یافته و جامعه وسیعی را دربر گرفته است. بررسی مسائل و نارسائی تامین اجتماعی برای توسعه این تامین به جوامع شهری و روستائی در سطحی همه‌گیر ضروریست.

دومین سمینار ملی رفاه اجتماعی تامین رفاه هرچه بیشتر را برای عموم از زوایای مختلف موردبررسی، بحث و تجزیه و تحلیل قرار داد.

یکی از برنامه‌های رفاهی در سطح کشور که در حال حاضر مشغول فعالیت است برنامه حمایت از خانواده های بی‌سرپرست می‌باشد. این برنامه سه سال پیش برای اولین‌بار بطور آزمایشی خانواده‌های بی‌سرپرست را در ده شهر کشور مورد حمایت قرار داد، با نتایج چشمگیری که از فعالیت‌های برنامه حاصل گردید به امر والاحضرت شاهدخت اشرف پهلوی نیابت ریاست عالیه سازمان شاهنشاهی خدمات اجتماعی موجباتی فراهم شد که در کمتر از سه سال این برنامه دریکصد شهرستان و بخش کشور گسترش پیدا کند.

در حال حاضر برنامه حمایت از خانواده‌های بی‌سرپرست ده‌هزار خانواده بی‌سرپرست را در یکصد شهرستان و بخش کشور مورد حمایت مقتضی قرار داده است و مددکاران اجتماعی دوره دیده این برنامه در جهت بازتوان ساختن خانواده‌ها و بی‌نیاز نمودن آنها ازکمک دیگران مشغول تلاش و فعالیتی چشمگیر هستند.

مدیر برنامه حمایت از خانواده‌های بی‌سرپرست طی گزارشی در دومین سمینار ملی رفاه اجتماعی نقش این برنامه را از ابعاد حقوق انسانی اقتصادی و رفتاری در جامعه موردبحث قرار داد.

عکس فوق پسربچه‌ای ۱۵ساله بنام ربعلی رمضانی فرزند مسیب رمضانی بشماره شناسنامه ۷۵۶ متولد گروس مدت ۸ روز است که مفقود شده خواهشمندم هر کس از وی خبری دارد به آدرس جاده قدیم کرج ـ بیمارستان شماره ۲ به ایوب رمضانی اطلاع دهد.

آ ـ ۴۹۹۱

تهرانیها امسال هم تابستان را با کمبود استخر آغاز کردند!

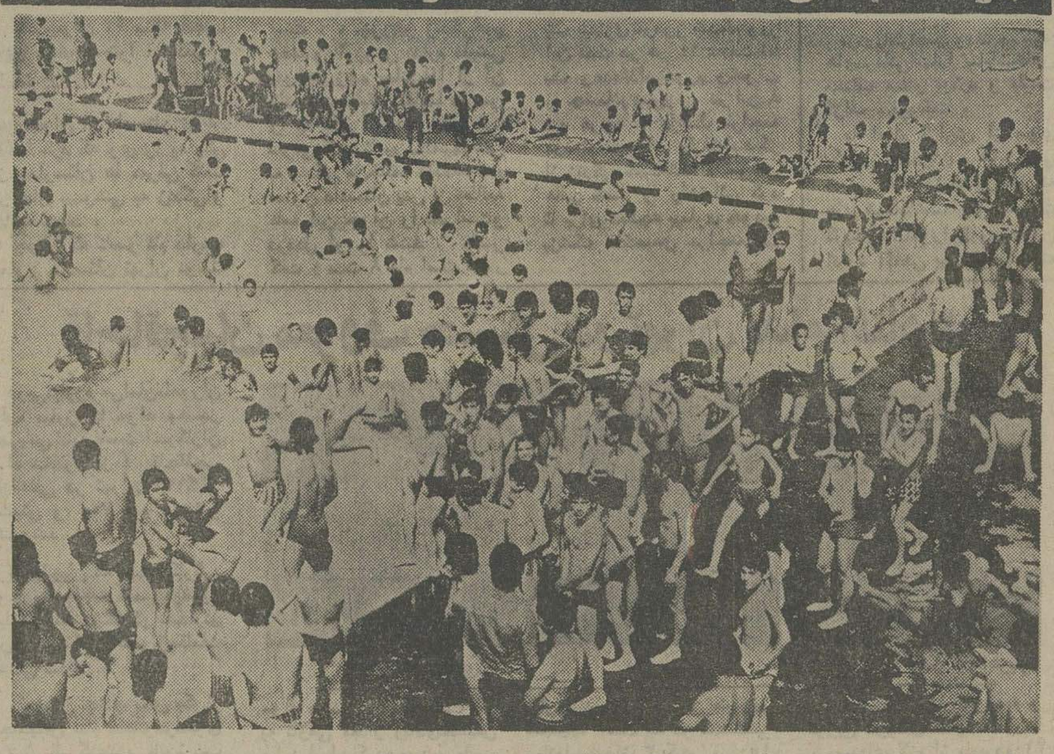

با گرم شدن تدریجی تهران و تعطیل موسسات آموزشی، هجوم تهرانیها به استخرهای عمومی آغاز شد.

امسال نیز تهرانیها و بویژه جوانان تهرانی با کمبود استخر مواجه هستند زیرا این شهر ۴ میلیون نفری کمی بیش از صد استخر دارد که غالب آنها هم کوچک است.

این کمبود، نه تنها اکثریت تهرانیها را از فکر رفتن به استخر شنا منصرف میکند بلکه سبب می شود معدودی هم که ناراحتیهای رفتن به استخرهای شلوغ وگاهی غیربهداشتی را تحمل می‌کنند با چنین وضعی مواجه شوند: کنار استخر و زیر آفتاب سوزان انتظار کشیدن تا لحظه‌ای استخر کمی خلوت شود و فرصت کوتاهی برای تن به آب زدن به دست آید.

عکس که بعد از ظهر دیروز از یک استخر عمومی گرفته شده، نشان‌دهنده این کمبود است.

انجمن ادبی سخن‌سنج فردوسی هر هفته روزهای دوشنبه از ساعت ۷ الی ۹ بعدازظهر دائر است
حاج اسدالله طوفانیان

استاندار استان مرکز در فیروزکوه

فیروزکوه ـ دکتر دفتریان استاندار استان مرکز دیروز باتفاق چند تن از مقامات اداری وارد فیروزکوه شد.

استاندار پس از ورود، در یک جلسه گفت و شنود با مقامات محلی درسالن بخشداری فیروزکوه شرکت کرد و سپس مرکز آمار واسناد ۵۰ سال سلطنت ودودمان پهلوی را در مدرسه «شاه‌عباس کبیر» گشود.

استاندار استان مرکز پیش از ظهر دیروز فیروزکوه را ترک کرد.

استاندار خوزستان به شهردار اهواز ۳ ماه مهلت داد

اهواز ـ خبرنگار اطلاعات: استاندار خوزستان، برای رفع مشکلات موجود در اهواز، به شهردار این شهر، سه ماه مهلت داد.

محمد علی سمیعی استاندار خوزستان، دیروز در جلسه آشنایی با احمد اکبری شهردار جدید اهواز، گفت:

برای دگرگون کردن چهره شهر اهواز ونجات این شهر، از وضع زشت و نابسامان کنونی، بایستی هرچه زودتر، در چهار ناحیه شهر اهواز، شهرداری ایجاد شود وچهار نفر از شایسته‌ترین چهره های این شهر، که عاشق خدمت به مردم هستند، به عنوان شهردار ناحیه‌های چهارگانه اهواز انجام وظیفه کنند.

استاندار، در این دیدار که سه تن از نمایندگان مردم اهواز در مجلس شورای ملی ورئیس انجمن شهر اهواز نیز شرکت داشتند، اضافه کرد: شاهنشاه آریامهر، برای نوسازی شهر اهواز، اوامر موکدی صادر فرمودند وشهردار اهواز، این مهم را باید سرلوحه برنامه‌های خود قرار دهد و در اجرای آن بکوشد.

شهردار اهواز، باید پشت میزنشینی را کنار بگذارد و با طرح و برنامه‌ریزی خاصی، همه روزه در یکی از برزن‌ها، نیازمندیهای مردم را بررسی کند.

استاندار خوزستان گفت: شهرداری اهواز، از بودجه کافی برخوردار است ودرحال حاضر، چند میلیون تومان پول درشهرداری این شهر، موجود است.

آگهی مزایده ۲ر۳۵

شرکت مخابرات ایران پنج قلم اجناس مستعمل و استقاط از قبیل خرده تخته و تخته بلند و قرقره چوبی مختلف و صفحه قرقره چوبی باندازه های مختلف موجود در انبار شماره ۸ واقع درجاده جنوبی کرج خیابان خلیج مرکزی پشت انبار کودشیمیائی را از طریق مزایده بفروش میرساند.

خریداران میتوانند همه روزباستثناء ایام تعطیل ودرساعات اداری به انبار مذکور مراجعه و مورد مزایده را از نزدیك رویت و از اداره کل خرید شرکت مخابرات ایران واقع در خیابان کوروش کبیر محوطه بیسیم پهلوی مدارك مزایده را دریافت و پیشنهادخودرا به‌وصف مشروحه در شرایط عمومی مزایده تاآخروقت اداری روز دوشنبه ۷ر۴ر۳۵ بدبیرخانه کل شرکت مخابرات ایران بنشانی بالا تسلیم و رسید دریافت دارند.

پیشنهادات واصله درساعت ده صبح ۸ر۴ر۳۵ در اتاق ۱۲۰۴ ساختمان شرکت بنشانی فوق باز وقرائت خواهد شد مهلت خروج کلیه مورد مزایده از انبار چهل روز اداری می‌باشد.

حضور پیشنهاددهندگان یانماینده مجاز آنها در کمیسیون معاملات آزادو شرکت مخابرات ایران درردیك ویاکلیه پیشنهادهای رسیده مختار است.

م الف ۶۹۳۸ — **شرکت مخابرات ایران**

۷۷۴۳ ـ ۱۰ر۳ر۲۵۳۵

شهرداری زنجان

آگهی

درچون نقشه و طرح خیابان مابین سعدی و صفا (کوچه مخابرات) وصورت ارزیابی املاك و مستغلات واقعه در مسیر آن در جلسات شماره: ۱۱۴ ـ ۲۴ر۱ر۵۴ و ۱۶۳ ـ ۲۸ر۱ر۳۵، انجمن شهر تصویب وطی شماره های ۱۳۹۱ ـ ۱۴ر۲ر۵۴ و ۳۶۲۹ ـ ۸ر۳ر۳۵ باستناد اختیارات تفویضی وزارت کشور به‌استانداری زنجان به‌تائیدمقام استانداری زنجان رسیده بنابراین باتوجه به‌مقررات مواد ۱۶ و ۱۷ قانون نوسازی وعمران شهری و آئین‌نامه های مربوطه مراتب زیر جهت اطلاع صاحبان مستغلات و ساختمان ها واراضی واقعه درمسیر و متولیان موقوفات یانمایندگان قانونی آنها میرسد.

۱ـ نقشه و فهرست ارزیابی املاك ومستغلات واراضی واقعه درمسیر در شهرداری الصاق شده و صاحبان املاك مذکور می‌توانند بامراجعه به محل تعیین شده از وضعیت ملك خود اطلاع حاصل نمایند.

ضمنا فهرست ارزیابی هریك از املاك واقعه در مسیر نیزعلیحده وسیله پست به مالك آن ارسال خواهد شد.

۲ـ چنانچه صاحبان املاك واقعه در مسیر ومتولیان موقوفات یانمایندگان قانونی آنها به‌فهرست ارزیابی اعتراض داشته باشند، اعتراض خودرا کتبا باذکر مشخصات و آدرس دقیق ظرف دوماه از تاریخ انتشار آگهی بشهرداری تسلیم و رسید اخذنمائید.

۳ـ پس از انقضاء سه ماه ازتاریخ نشر این آگهی شهرداری طرح مصوبه (افتتاح خیابان مابین سعدی وصفا) را بموقع اجراخواهد گذاشت.

۴ـ در صورت عدم اعتراض به فهرست ارزیابی مالکین مستغلات و اراضی و ساختمان های واقعه درمسیر می توانند ظرف سه‌ماه از تاریخ انتشار این آگهی بامراجعه بشهرداری وتسلیم مدارك مالکیت خودرا بارعایت مقررات ماده ۲۰ آئین‌نامه قانون نوسازی بهای ملك خودرا که در مسیر قرار میگیرد، دریافت نمایند.

آ ـ ۲۲۱۸

ابوالقاسم دادگو ـ شهردار زنجان

کشتیرانی جنوب ـ خط ایران

(وابسته به کشتیرانی ملی آریا)

حمل ونقل کالاهای فله به ایران وسراسر جهان

باکمال احترام: ورودکشتی باری وفله برخود را به استحضار میرساند

نام کشتی	سفر	ظرفیت وکالا	تاریخ ورود	بندرتخلیه
ایران برکنس	۴۵	۳۰۱۶۳ تن گندله آهن	۱۱ر۳ر۳۵	بندرشاهپور
ایوناس زافی ریکیس	۵۰	۲۵۰۰۰ تن ذرت	۱۹ر۳ر۳۵	بندرعباس

آدرس: خیابان کریم خان زند. شماره ۲۲۲، صندوق پستی ۳۸۷ ـ تهران.
تلفن ۱ ـ ۸۳۴۲۳۰ ـ ۲ ـ ۸۳۴۸۹۱؛ تلکس ۲۱۲۸۳۳؛ تلگراف ۵۲۲۲

اطلاعیه اداره راهنمائی ورانندگی تهران

در اجرای ماده ۱۶ قانون نحوه رسیدگی به تخلفات واخذ جرائم مصوب ۳۰ خرداد ماه ۱۳۵۴ و آئین نامه اصلاحی مورخه ۵ر۷ر۵۴ و ماده ۹ قانون مذکور رانندگان مشروحه ذیل بعلت ارتکاب تخلفات مخاطره‌آمیز بپرداخت جرائم مقرر محکوم وعلاوه برآن چون دارای ۱۰ تا ۳۰ نمره منفی گردیده‌اند با توجه به تعداد نمرات منفی بمدت یکماه از رانندگی محروم وگواهینامه آنان درمدت مذکور بایگانی شده است ودرخلال این مدت حق اخذ گواهی نامه رانندگی مجدد در هر یك از مراکز صدور گواهینامه تهران وشهرستانها را نداشته و درصورتیکه مبادرت برانندگی نمایند درحکم فاقد گواهینامه تلقی گردیده و اگر درحین رانندگی تصادفی روی دهد مشمول قانون تشدید مجازات رانندگان خواهد بود.

ردیف ـ اسم	شهرت ـ شماره گواهینامه	نوع گواهینامه	صادره	تاریخ محکومیت	مدت محکومیت
۱ـ مستجاب بابائی	۴۳۴۳۰۴	شخصی	تهران	۲۰ر۲ر۲۵۳۵	یکماه
۲ـ ناصر پویازاده	۴۸۲۹۶۵	»	»	»	»
۳ـ علی رضا زاده	۲۲۴۸	شخصی	بابل	»	»
۴ـ منوچهر امینی	۱۷۵۱۸	همگانی	تهران	»	»
۵ـ نجف خرسند	۴۰۶۰۷۴	شخصی	تهران	۲۶ر۲ر۲۵۳۵	یکماه
۶ـ حسن زندیه	۱۸۸۴۹۷	»	»	»	»
۷ـ سیال مرادیان	۳۸۰۹۵	همگانی	تهران	»	»
۸ـ رضا حسنی	۵۹۹۷۹	»	»	»	»
۹ـ امیر تماطفی	۴۳۲۶۸۱	شخصی	تهران	»	»
۱۰ـ محمد عیدی کسبی	۵۰۷۵۶۸	»	»	»	»
۱۱ـ اشرف جهان دیده	۴۵۹۲۷۷	»	»	۲۷ر۲ر۲۵۳۵	یکماه
۱۲ـ محمد ابراهیم مجاوری	۴۹۹۶۹۷	»	»	»	»
۱۳ـ داریوش جلیلوند آژیر	۳۷۱۲۱	»	»	»	»
۱۴ـ تقی فروغ ریحانی	۸۶۷۳۸	یکم	تهران	»	»
۱۵ـ یدالله عبدالکریمی	۲۵۱۴	»	»	»	»
۱۶ـ اکبر کلاهی	۲۹۵۲۰۹	شخصی	تهران	»	»
۱۷ـ محمد ابدطلب	۲۳۷۳۵۵	»	»	»	»
۱۸ـ علی مرادی	۴۴۶۰۵۸	»	»	»	»
۱۹ـ محمود گودرزی	۴۶۶۵۷۱	»	»	۲۸ر۲ر۲۵۳۵	یکماه
۲۰ـ پرویز طاهری	۳۸۶۴۹۶	»	»	»	»
۲۱ـ ارداش دریوغوسیانس	۴۱۴۴۷۶	»	»	»	»
۲۲ـ محمد طاهری	۷۵۳۴۲	»	»	»	»
۲۳ـ اسماعیل چراغی	۳۸۳۷۱۰	»	»	»	»
۲۴ـ علی حسین‌زاده	۵۵۳۱۳۱	»	»	»	»
۲۵ـ سید علی اکبر میرکریمی	۴۳۳۷۳۳	»	»	۲۹ر۲ر۲۵۳۵	یکماه
۲۶ـ عباسعلی حاجی‌نوروزی	۵۵۵۲۶۰	شخصی	تهران	»	»
۲۷ـ نجات‌اله لطیفی	۵۲۵۷۸۳	»	»	»	»
۲۸ـ نورعلی دانش‌نظری	۳۶۱۱۵۳	»	»	»	»
۲۹ـ علی ترابی	۳۱۷۳۱۷	»	»	»	»
۳۰ـ محمدعلی پورساکت	۴۰۷۳۳	»	»	»	»
۳۱ـ محمود صادقی آذر	۹۹۴۳۶	»	»	»	»
۳۲ـ علی محمد نیک محمدی	۳۰۱۵۶۴	»	»	»	»
۳۳ـ جابرافسانه	۳۴۷۶۱۵	»	»	»	»
۳۴ـ محمدعلی ملک محمدی	۳۰۱۵۶۴	»	»	»	»
۳۵ـ علی رحیمی توازی	۶۶۱۷	شخصی	قم	۲۷ر۲ر۲۵۳۵	یکماه
۳۶ـ محمد مهدی خمامی	۲۵۲	شخصی	رشت	»	»
۳۷ـ حسن فیقمی	۲۸۳۸۴۶	شخصی	تهران	»	»
۳۸ـ احسان‌اله رجبی	۴۴۵۳۹۲	»	»	۳۰ر۲ر۲۵۳۵	یکماه
۳۹ـ علی شاطر	۱۹۵۷۱۸	»	»	»	»
۴۰ـ اکبر زمانیان	۱۹۵۰۷۴	»	»	»	»
۴۱ـ حسین کمتری	۲۵۱۶۵۱	»	»	»	»
۴۲ـ نصراله قربانی	۲۹۹۲۲۵	»	»	»	»
۴۳ـ اصغر حاجی محمدرضا	۴۹۷۸۶۴	»	»	»	»
۴۴ـ ایوب ایرانی	۵۲۹۷۱	همگانی	تهران	۱ر۳ر۲۵۳۵	یکماه
۴۵ـ محمدرضادادخواه	۵۰۹۵۰۴	شخصی	تهران	۲ر۳ر۲۵۳۵	یکماه
۴۶ـ محمد بنی‌خراقانی	۳۲۳۵۳۵	»	»	»	»
۴۷ـ پرویز مطهری	۴۸۷۷۶۳	»	»	»	»
۴۸ـ خلیل ملکی	۳۵۶۹۷۶	»	»	»	»
۴۹ـ محمد صادق مشایخی	۳۷۸۹۰۶	»	»	»	»
۵۰ـ محمود تاروردی	۱۷۸۰۸۲	»	»	۱ر۳ر۲۵۳۵	یکماه
۵۱ـ الیخش نادر بروز	۳۶۳۹۶۶	»	»	۳ر۳ر۲۵۳۵	یکماه
۵۲ـ سید مرتضی حسینی	۱۵۳۹۷۲	»	»	۵ر۳ر۲۵۳۵	یکماه
۵۳ـ حسن ستاری	۱۹۲۷۳۸	»	»	۳ر۳ر۲۵۳۵	یکماه
۵۴ـ مرتضی دارستانی	۵۱۳۷۲۳	»	»	»	»
۵۵ـ سید آصف حسینی	۲۸۹۱۳۶	»	»	»	»
۵۶ـ احمد علی حداد	۳۸۰۷۸۰	»	»	»	»
۵۷ـ امامعلی صفری	۴۸۶۶۴۳	»	»	»	»
۵۸ـ علی‌اکبر محمدی	۵۴۹۲۳۹	»	»	»	»
۵۹ـ عباداله ظهیری	۲۵۵۳۷۴	»	»	»	»

حوادث

آقای دادستان، اجازه دهید مرا در بیمارستان بکشند!

یک جوان ۲۲ ساله عجیب ترین درخواستراازدادستان تهران کرد .

این جوان از دادستان تهران تقاضا کرد که وی را به یکی از بیمارستان ها معرفی کندتا در حال بیهوشی به زندگی‌او خاتمه دهند .

جوان که ناصر نام داردبه معاون دادستان تهران نوشته است : « چون‌در زندگی‌هیچ هدف و آرزویی ندارم دلم‌نمی خواهد زنده بمانم لذا از آن دادستان عالیقدر تقاضا دارم‌من را به یکی از بیمارستان ها معرفی کنند تا بوسیله‌بیهوشی به زندگی من‌خاتمه دادهشود.» معاون دادستان پس از مطالعه نامه این جوان را خواست‌و دردل او را شنید ، ناصر گفت : مدت ۸ ماه است دچار یک بیماری مرموز شده‌ام ودر این مدت در هر ۲۴ ساعت‌فقط یک وعده‌غذامیخورم وخواب به چشمانم نمیرود . در این ۸ ماه هرچه به پزشک مراجعه کرده‌ام نتیجه‌ای نگرفته‌ام.دیگر از زندگی خسته‌شده‌ام .موسی عالی ناصر را راهنمائی کرد تا برای معالجه بیماری خودبه پزشک متخصص مراجعه‌کند.

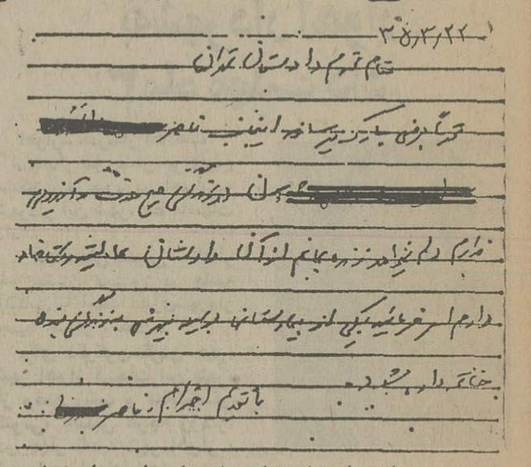

۳۸/۳/۲۲
بنام دادستان تهران
[redacted]
[redacted]
[redacted]
[redacted]
[redacted]
با تقدیم احترام ناصر [redacted]

این عین متن‌نامه «ناصر»است که برای دادستان تهران نوشته شده به جهت حفظ موقعیت نویسنده نامه، با اجازه اوروی قسمت هایی از نوشته‌ها که‌در آن نام فامیل و نشان نویسنده ذکر شده بود ، خط کشیده‌شده است .

جعل دفترچه‌های خدمات درمانی

مردی‌باسرقت‌مهرو دفترچه بیمه های‌درمانی‌آنهارا بنام‌اشخاص مختلف صادر میکرد و بقیمت گزاف میفروخت .

با اعلام گزارش از سوی یکی از مشتریان ، عباس علی قدیمی که‌تعدادزیادی‌از دفترچه های درمانگاه‌شماره۲ راسرقت کرده‌بود،ماموران‌گروه‌تجسس اداره آگاهی پس از یک‌هفته تحقیق و شناسائی سرانجام یکی‌ازماموران‌خود را بعنوان بیمار به عباس قدیمی معرفی کردند. مامور مربوطه بازاء پرداخت مبلغ ده هزار ریال وجه نقد و پنج قطعه سفته سفید دفترچه راتحویل گرفت و حتی وسیله همان دفترچه به درمانگاه تخصصی رفت و پزشک درمانگاه متوجه‌مجعول بودن دفترچه نشد و برای‌او وقت تعیین کرد.

با محرز شدن اتهام عباسعلی قدیمی ، ماموران تجسس این شخص را در منزلش دستگیر کردند .

تعداد زیادی دفترچه خدمات درمانی از منزل عباسعلی‌کشف شد. او در بازجوئی‌اعتراف کرد تعداد زیادی‌از دفترچه‌ها را بقیمت‌های‌مختلف دراختیار اشخاص گذاشته‌است وازاین راه مقدار قابل توجهی پول گرفته است.

در این زمینه پرونده‌ای تشکیل‌شدو متهم همراه‌پرونده به دادسرای تهران فرستاده شد. نبوی بازپرس شعبه ده دادسرای تهران از ماموران تجسس اگاهی‌خواست ازاین شخص تحقیق بیشتری شود چون ممکن است عباسعلی همدستانی نیز داشته باشد.

قاچاقچیان معروف حشیش در تهران بدام افتادند

هوشنگ مرادی — علی حسینی — محمد علی هفت جواهریان

درپی‌مبارزه بی‌امان‌ماموران اداره مبارزه با مواد مخدر شهربانی علیه دست اندرکاران مواد مخدر از ٤ قاچاقچی بین‌المللی در تهران ۱۲۱کیلو حشیش و ۷۵۰ گرم هروئین کشف شد .

قاچاقچیان که مهدی کارگر، منوچهر سجاجید مقصودرضوی وبانو سلطنت کارگر نام‌دارند پس از دستگیری تحویل‌مقامات قضائی شدند .

ماموران چندی پیش یکی‌از قاچاقچیان بنام مقصودرضوی را زیر نظر گرفتندو باین‌ترتیب موفق به دستگیری‌چندتن دیگر از همدستانش‌درسولقان‌شدند.

ماموران پس از بازرسی‌از داخل اتومبیل ۷۵۰ گرم‌هروئین کشف کردند .

یکی دیگر از قاچاقچیان بین‌المللی که درامر خریدوفروش مواد مخدر فعالیت داشت و به تازگی مقدار زیادی‌حشیش وارد ایران کرده بود و پلیس بین‌المللی نیز در تعقیبش بود، بنام منوچهر سجاجید توسط ماموران در خانه‌اش دستگیر شد و مقدار ۱۲۱ کیلوو ۳۰۰ گرم حشیش از خانه و بدست آمد . تحقیقات نشان داد که مغز متفکر و هسته اصلی گردانده این باند منوچهر سجاجید است که در گذشته‌نیز باتهام قاچاق ۳ کیلو و ۱۵۰ گرم هروئین و ۵۰ شیشه‌اسید مخصوص ساخت هروئین دستگیر شده بود .

در پی دستگیری این‌قاچاقچیان ماموران اداره مبارزه باموا د مخدرمحمدعلی‌هفت جواهریان را که خود را جواهر فروش معرفی‌کردمولی در امر تهیه و توزیع هروئین فعالیت دارد،با بررسیهای لازم از نامبرده۳۱۰ گرم هروئین‌کشف شد.همچنین ماموران علی حسینی کارمند شرکت سپیداردر خیابان‌آذری را بامقداری حشیش‌وهوشنگ مرادی کارمندشرکت آسانسور سازی شیندلر را با مقداری هروئین دستگیر کردند .

۳۰ میلیون ریال جواهر دزدیده شد

بندر عباس ـ خبرنگاراطلاعات دیشب‌یکی ازبزرگترین جواهر فروشیهای بندر عباس مورد دستبرد چند سارق ناشناس قرار گرفت‌وبیش از۳۰میلیون ریال جواهر بسرقت رفت.

سید فضل‌اله مذهبی‌صاحب جواهر فروشی،صبح‌هنگامیکه به محل کار خود در خیابان رضاشاه کبیر رفت باسقف شکافته‌جواهرفروشی‌وبیترین خالی و گاو صندوق شکسته مواجه شد.هم اکنون‌ماموران انتظامی در تلاش یافتن‌ردپائی از سارقین جواهر هستند .

در خیابان آیزنهاور

بازهم عابر زیر اتومبیل کشته شد

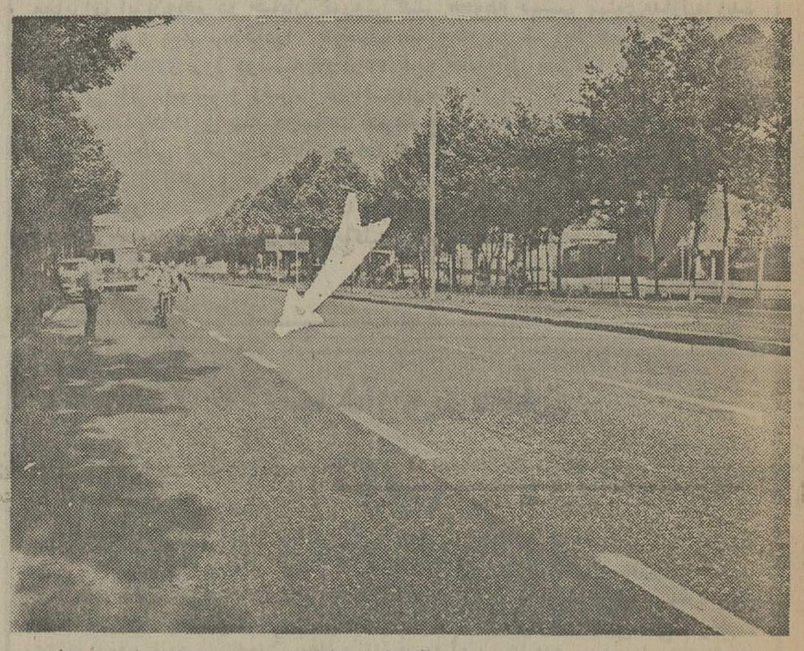

محل برخورداتومبیل‌با عابر در خیابان آیزنهاور باعلامت مشخص شده است . بازپرس راننده راکه مقصر شناخته شد بازداشت کرد.

برای ششمین بار پس از اجرای مقررات عابر پیاده در خیابان آیزنهاور مردی بنام «قدرت اله‌امانی» که از عرض خیابان آیزنهاور میگذشت زیر اتومبیل رفت و کشته شد .

اتومبیل ۳٤۸۷۵ تهران ـ د برانندگی احمد تهرانی ازغرب به شرق در حرکت بود که با قدرت‌اله برخورد کرد.عابر که بشدت مجروح شده بود به بیمارستان انتقال یافت ولی بر اثر شدت جراحات جان‌سپرد. این ششمین حادثه منجر به مرگ عابر پیاده در خیابان آیزنهاور است‌که مشمول مقررات جدید عبور عابر پیاده در تهران است .

کاردان فنی علت تصادف را بی‌احتیاطی‌راننده تشخیص‌داد و راننده را مقصر شناخت.در این مورد پرونده‌ای‌درکلانتری ۱۸ تشکیل گردید وبدادسرای تهران ارسال شد .

بازپرس راننده‌را باقرارصادره روانه زندان کرد .

بازرس، رشوه میگرفت

بازرس مبارزه با گران ـ فروشی هنگام گرفتن رشوه دستگیر شد .

دیروز صاحب فروشگاه نبوی‌واقع در خیابان شاه به اطاق اصناف‌وماموریـن‌کلانتری مرکز اطلاع داد دو نفر که خود را مامور کمیته مبارزه باگرانفروشی معرفی میکردند بمغازه او مراجعه و اظهار داشتند چندهزارتومان‌جریمه بشما تعلق گرفته است و ما میتوانیم با گرفتن هزارتومان همه آنها را پایمال کنیم . متصدی فروشگاه گفت کەقرار است بعد از ظهر آندونفر بمغازه من مراجعه و مبلغ هزار تومان را دریافت‌دارند، بلافاصله دو مامور از طرف اطاق اصناف‌و ماموركلانتری مرکز بمحل رفتند و هزار تومان اسکناس را که قبلا از آنها شماره‌برداری شده بود در اختیار متصدی فروشگاه گذاشتند . در وقت تعیین‌شده بازرس کمیته مبارزه با گران‌فروشی برای گرفتن پول به مغازه نبوی امد وبمحض‌آنکه از مغازه دار پول را دریافت کرد . مامورین او را دستگیر و بکلانتری بردند.درتحقیقاتی که بعمل آمد معلوم شد که او کیقباد برهانیان نام دارد و دارای کارت شماره ۱۲٤ است . مامورین درباره‌کیقباد پرونده‌ای تشکیل دادند و به دادسرای ناحیه ۳ فرستادند . معاون دادسرای تهران‌پس‌از بررسی پرونده کیفر خواستی علیه کیقباد باتهام کلاهبرداری تنظیم و بدادگاه ۳۱ جنحه فرستاد .

باچاقوگوش راننده تاکسی را بریدند!

ازنا ـ زنی بخاطر انکه برادرانش گوش‌شوهر او را با چاقو بریده بودند با نفت خود را اتش زد .

«فاطمه توکلی» چندی پیش بوسیله جوانی بنام « سید جلال موسوی » که راننده تاکسی است اغفال شده ولی باوساطت اقوام « جلال» و بستگان‌خودش به‌عقداودرآمد.

برادران فاطمه باسامی غلامحسن و غلامعلی و غلام‌حسین که از پیش آمدن این موضوع‌بشدت ناراحت‌بودند بقصد انتقامجویی ، چند روز قبل‌بسراغ شوهرخواهرخود رفتند و با چاقوگوش «سید جلال» را بریدند و فاطمه که چنین دید از فرط ناراحتی باپاشیدن‌نفت‌بر روی لباسش خود را اتش زد .

«فاطمه» و « سید جلال »در بیمارستان۲۵شهریورالیگودرز بستری شدند و برادران انتقامجوی فاطمه توسط ماموران ژاندارمری دستگیر گردیدند .

تور ۱۵ روزه لندن
اختصاصی کارنا
رفت‌وبرگشت با هواپیمای جمبوجت ژاپن اقامت در هتل‌درجه۱ باصبحانه کامل کنتیننانتال گردش عبوری ازلندن و تماشای آثار تاریخی ۵۵۵۵ تومان حرکت هرپنجشنبه شب آژانس کارنا خیابان‌ویلا تلفن‌های ۸۲۹۸۵٤ـ۸۲۹۷۹۵ـ ۸۳۸۵۸۸ ـ ۸۳۸۵۸۹

ازصبح سه‌شنبه در

سینمارادیوسیتی

دکتر بلاك یك دکتر جوان‌موفق بود،تا اینکه‌خودرا بازیچه مرك نمود وقربانیانش بدون شك فقط بیك سرنوشت گرفتار بودند ... مرك !!

بعلت وجودصحنه های قوی‌وتکان‌دهنده طبق تشخیص سازمان‌مربوط‌ازنشان‌دادن‌فیلم تبلیغاتی در تلویزیون معذوریم . بهمین منظور دیدن‌این فیلم به‌زنان که‌از صحنه های قوی هراس‌دارند توصیه نمی‌شود.

سینما رادیوسیتی همه‌روزه یك‌سئانس فوق‌العاده نمایش خواهد داد.

۱۵ر۱۱صبح ۳۰ر۱ـ ٤۵ر۳ـ ٦ـ ۱۵ر۸ـ ۳۰ر۱۰ بعدازظهر

روزهای جمعه و تعطیل ۳۰ر۹ صبح٤۵ر۱۱ـ ۲ـ ۱۵ر٤ـ ۳۰ر٦ـ ٤۵ر۸ـ ۳۰ر۱۰ بعدازظهر

وام میخواهید؟
برای خرید اتومبیل
برای خرید خانه
برای خرید تلفن و
هراحتیاج دیگر باسهلترین شرایط تلفن ۸۲۳۷۵۲

اطلاعیه‌وکیل شرکت کنتاکی ایران

روزنامه محترم اطلاعات

در نشریه شماره ۱۵۰۳۲ مورخ ۲۰ر۳ر۲۵۳۵ آن روزنامه خبری‌تحت‌عنوان تقلب در استفاده از علامت مخصوص ـ مرغ کنتاکی ایران محکوم شده‌درج گردیده که چون منطبق‌باواقعیات نیست‌تقاضادارد بر طبق قانون مطبوعات دراولین‌شماره‌آن روزنامه نسبت بدرج این اعلامیه اقدام فرمایند .

۱ـ کلمه ((کنتاکی)) نام تجارتی شرکت‌تولیدی ماهی وجوجه سوخاری کنتاکی است که در تاریخ ۲٦ر۱۱ر۱۳۵۱ تحت شماره ۱٦۵٤۸ در اداره ثبت شرکت ها به ثبت رسیده.وحق استفاده انحصاری از کلمه ((کنتاکی)) بشرکت مزبور تعلق دارد .

۲ـ تصویر مورد استفاده شرکت کنتاکی بعنوان علامت تجارتی درتاریخ ٤ر۲ر۱۳۵۲ تحت شماره ٤۲٤۲٤ برای عرضه و فروش ((جوجه)) به ثبت‌رسیده است وتصدیق ثبت علامت جزو اسناد رسمی است .

۳ـ شکایتی که‌از طرف‌نماینده شرکت آمریکائی بمنظوررقابت‌نامشروع‌باشرکت کنتاکی طرح گردیده قبلا درمحاکم حقوقی مطرح بوده و علامت شرکت کنتاکی در اجرای حکم شعبه ۱۱ دادگاه استان مرکز به ثبت رسیده استوهرچندکه‌حکم دادگاه ویژه محصولات غذائی و داروئی تاکنون باینجانب یاشرکت کنتاکی ابلاغ نشده تامفاد آن معلوم باشد بفرض صدور حکم محکومیت شرکت کنتاکی حکم قطعی‌نیست و قابل پژوهش است و اصل برائت‌ایجاب میکند تازمانیکه حکم قطعی از مراجع قضائی صادر نشود وسایل ارتباط جمعی نسبت به‌درج و نشر تصمیمات غیرقطعی محاکم آنهم تحت عنوان جزائی ((تقلب)) اعلام ننمایند .

باعرض تشکر واحترام
وکیل شرکت تولیدی ماهی و جوجه سوخاری کنتاکی دکترعبدالکریم لاهیجی

کولرگازی
زاگرس
ZAGROSS
دراندازه‌های ۱۳۰۰۰ بی‌تی‌یو ۱۶۰۰۰ بی‌تی‌یو ۲۰۰۰۰ بی‌تی‌یو
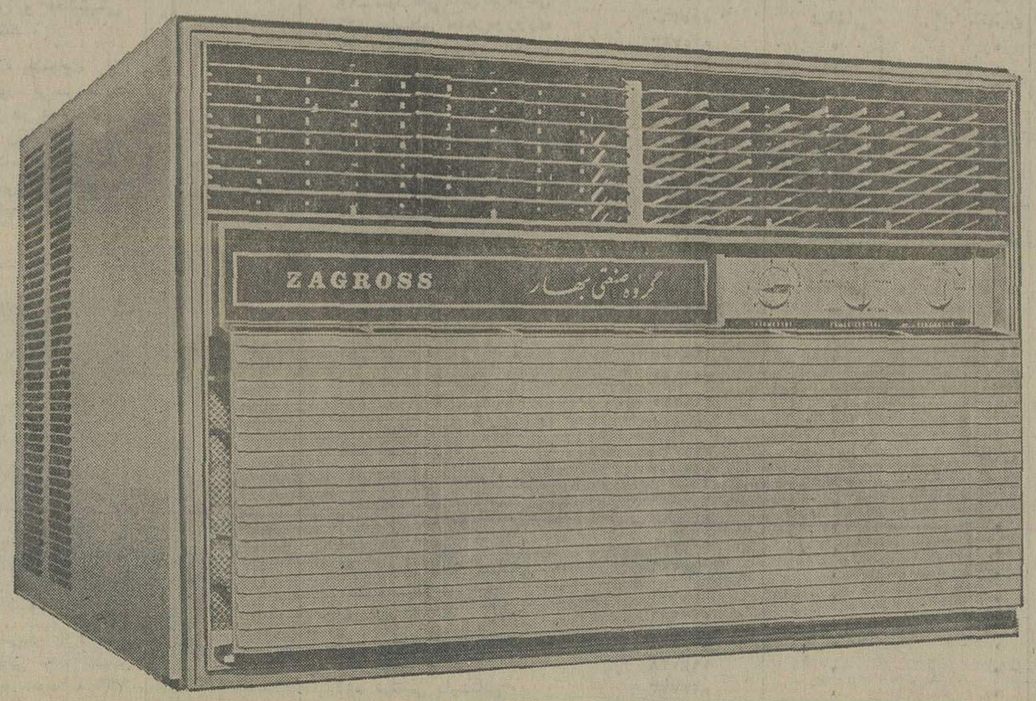

دفترفنی مهندس موسی بهار ـ خیابان نادری پاساژگیو تلفن ۵-۳۱۱۳۴۱ صندوق پستی ۳۲۹۵

اطلاعیه خدمات کمپیوتری
(مرکزآموزش)
مرکزآموزش خدمات کمپیوتری باطلاع علاقمندان علوم کامپیوتر میرساند:
کلاسهای فشرده برنامه نویسی وسیستم آنالیز ازاول تیرماه بمدت سه ماه تشکیل خواهد شد.
آخرین مهلت ثبت نام ۳۱ خرداد
دانشجویان و دانش آموزان با ارائه کارت تحصیلی ازتخفیف مخصوص استفاده خواهند نمود
شاه عباس ـ نبش تخت طاووس

مجالس ترحیم

با نهایت تاثر درگذشت مرحوم **حاج سید ابوتراب** قائم‌مقامی بزرگ خاندان را باطلاع می رساند.
مجلس ترحیم مردانه روز دوشنبه ۲۴ خرداد ماه از ساعت ٤ الی ٦ در مسجد حاج ابوالفتح واقع در میدان شاه و مجلس ترحیم زنانه در همان روز و همان ساعت در منزل آن مرحوم منعقد خواهد بود.
خانواده های : قائم‌مقامی ، عصمت ، پیشنماز ، طاهری ، نیا ، طباطبائی ، خلیقی ، نصرتیه ، یوسفی ، ربیعی ، مهندس نجفپور ، اقتصادی ، پیراینده ،جوادی، حیدری ، پنجه‌شاهی ، تهرانچی ، سیاح‌منش وسایرخانواده های وابسته .

آ ـ ۱۰۰٦٦

اطلاعات ـ درگذشت آقای‌حاج سید ابوتراب قائم‌مقامی که از مردان متدین و خیر بودند موجب تاسف است . مصیبت وارده را بعموم بازماندگان آن مرحوم و خانواده های وابسته تسلیت میدهد .

با اندوه فراوان درگذشت شادروان **سید احمد** میرجعفری را به اطلاع دوستان و آشنایان میرساند .
مجلس ختم آن مرحوم از ساعت ٤ تا ٦ بعداز ظهر دوشنبه ۲٤ خرداد ماه در حسینیه رستم‌آباد بالا منعقد می باشد .
اسدالله ، جلال ،حسین ، حسن ، محمدعلی‌میرجعفری، طوسی ، ارزمگر ، هاشمی ، ناطقیان ، نوریان ،طاهری.

آ ـ ۱۰۰٦۰

اطلاعات ـ مصیبت وارده را بعموم بازماندگان آن مرحوم تسلیت میدهد

باکمال تاسف فوت آقای **سید رضا گلستانه** را که ازبستگان نزدیک اینجانب می‌باشد به‌اطلاع میرسانم.
مجلس ترحیم از ساعت ٥تا۷ بعدازظهر روز دوشنبه ۲٤ر۳ر۳٥ در مسجد ارک برگزار میگردد.
منوچهر مودنیزاده

آ ـ ۱۰۰۸٥

باقلبی آکنده از اندوه فوت بزرگ خاندان **سید رضاگلستانه** را به‌اطلاع عموم بستگان دوستان و آشنایان میرساند. مجلس ترحیم روز دوشنبه ۲٤ر۳ر۳٥ از ساعت ٥ تا۷ در مسجد ارک و مراسم هفته روز جمعه ۲۸ر۳ر۳٥ از ساعت ٤تا۷ در باغ رضوان‌قم و مجلس زنانه در خانه شخصی آن مرحوم واقع‌در سلطنت‌آباد اختیاریه کوی سیمینه‌رود پلاک ۱۰ برگزار میگردد.
با شرکت خود روح آن مرحوم را شاد فرمائید.
خانواده‌های گلستانه ـ گلستان ـ گلستانی ـ گلستانه طلائی ـ گلستانیان ـ البهشتی ـ بهشتی ـامیری ـ حمیدی ـ شرفیه ـ شه‌ناصر ـ باب‌السلام ـ روغنی ـ سادات ـ بنی‌لوحی ـ سماواتیان ـ قدرخواه ـ باستان ـ بشارتی ـ سبزواری ـ الهی ـ طباطبائی‌زاده ـ کریم ـ علمازاده ـ حسینیان ـ بانک ـ نجفی ـ اشرفی ـ حسین‌زاده ـ صفاری ـ جواهریان.

آ ـ ۱۰۰۸۱

بانهایت تاسف فوت پدر وبرادر و عموی عزیزمان راباطلاع فامیل میرساند. مجلس ختم روز دوشنبه ۲٤ر۳ر۳٥ از ٥تا۷ بعدازظهر در مسجد ارک وزنانه در منزل شخصی سلطنت‌آباد اختیاریه کوی سیمینه‌رود پلاک ۱۰ و مراسم هفته در باغ رضوان قم روز جمعه ۲۸ر۳ر۳٥ از ساعت ٤تا۷ برگزار میگردد.
دکتر ناصر گلستانه ـ منصور گلستانه ـ سادات گلستانه ـ اختر گلستانه ـ سید حسن گلستانه ـ حاج سید کمال گلستانه ـ حاج محمود گلستانه ـ حاج سید احمد گلستانه ـ حاج سید مصطفی گلستانه.

آ ـ ۱۰۰۸۲

باکمال تاسف وتاثر فوت **آقا سید رضا گلستانه** همسر خواهرمان را به‌اطلاع عموم میرساند مجلس ختم روز دوشنبه ۲٤ر۳ر۳٥ از ساعت ٥ تا۷ بعدازظهر در مسجد ارک برگزار میگردد.
حاج سید حسن بهشتی ـ حاج سید رضا بهشتی ـ حاج سید احمد بهشتی ـ حاج سید ابوالفضل بهشتی.

آ ـ ۱۰۰۸۳

اطلاعات ـ مصیبت وارده را بخاندان محترم گلستانه‌و سایر خانواده‌های عزادار بویژه بازماندگان آنمرحومه تسلیت میدهد.

خاندان راستکار و بستگان با اندوه فراوان درگذشت مرحوم **نصرت‌الله راستکار** را به آگاهی می رسانند .
مراسم یادبود آن مرحوم از ساعت۲ تا ٤ بعداز ظهر روز دوشنبه ۲٤ خرداد ماه ۲٥۳٥ در خانقاه صفی‌علیشاه برگزار است .

آ ـ ۵۰۰۷ ۲ ـ ۲

بانهایت تاثر و تاسف فوت دردناک **بانو نوران مصطفوی** نوائی مادر گرامی‌همکارعزیزمان آقای فریدون مصطفوی نوائی ابه‌ایشان و دیگر بازماندگان آنمرحوم تسلیت گفته و باطلاع میرساند: مجلس ترحیم زنانه و مردانه آنمرحومه روز دوشنبه ۲٤ر۳ر۳٥ از ساعت ٦ تا۸ بعد از ظهر در خانقاه صفی‌علیشاه منعقد خواهد بود.
کشاورز. ناصری.خطیر. هاشمی. مرادیان. برهانی .صراف زاده. رازی‌نژاد.پورمند. وفاقی. میربهاءالدین . منزوی.خامنه‌ای. ساجدی. انصاری‌نیا. فاسیان. بزشک پور. دکتر شبری.شکیبا. حسینعلی. پوربزشک. بهمنی. رحیمی.

آ ـ ۵۰۱۳

باندوه فراوان درگذشت جانگداز مادر بزرگوارمان بانو نوران مصطفوی نوائی را باطلاع دوستان‌و آشنایان میرساند. مجلس ترحیم زنانه و مردانه گوهر از دست رفته ما از ساعت ٦تا۸ بعدازظهردوشنبه ۲٤ر۳ر۳٥ در خانقاه صفی علیشاه منعقد ومراسم یادبود شب هفته‌نیزاز ساعت ٤ تا٦ بعد ازظهرچهارشنبه ۲٦ر۳ر۳٥ در شبستان شماره ۲ بهشت زهرا برگزار میگردد.
بوذرجمهر. آذرمیدخت. فریدون. سیاوش . فرامرز. سیامک. کیومرث. فرشته. کرشمه و فریبرز مصطفوی نوائی.

خانواده های: مصطفوی نوائی. نوائی. امینی. اعتماد امینی. امین مدنی. بنی‌صدر. خطیبی. عمید. مرادپور. بیات. میر بهاء. غفوری. کرامیان.صیدیان. باقری. باقر زاده . کاشانی راد . سیاوشی. خدایاری. تفضلی. اتحادی. ناصر خدیوی .علاپور. ناصری. نیک پور. خردبیشه. افشاریان. پیرزاد. دکتر سرخابی. ایثاری. پارسی. نفیسی. سنجیده. بهبودی. جعفر و محمود باقری. ستاری. خلیل پور و سایر خانواده های وابسته.
درگذشت دردناک **بانو نوران مصطفوی نوائی** همسر مرحوم دکتر خلیل مصطفوی نوائی و صبیه مرحوم شجاع نظام امینی زنجانی راباطلاع دوستان و آشنایان میرساند.
مجلس ترحیم زنانه و مردانه آن مرحومه از ساعت ٦ تا ۸ بعد ازظهر روز دوشنبه ۲٤ر۳ر۳٥ در خانقاه صفی علیشاه منعقد ومراسم یادبود هفته نیز روز چهارشنبه ۲٦ ر۳ر۳٥ از ساعت٤تا٦ بعد از ظهر در شبستان شماره ۲ بهشت زهرابرگزار میگردد. وسیله حرکت از ساعت ۳ بعد ازظهر از منزل شخصی آنمرحومه فراهم خواهد بود.

آ ـ ۵۰۱۳

اطلاعات ـ مصیبت وارده را بخانواده مصطفوی نوائی و سایر خانواده های وابسته بویژه بازماندگان تسلیت میدهد.

بسمه تعالی
رحلت ناگهانی برادر عزیزم آقای **معین‌الدین رضوی** روانم راخست و کمر شکسته‌ام ساخت.مجلس فاتحه ساعت ۱۲ تا ۱٤ روز دوشنبه۲٤خرداد در مسجد الجواد دائر و شرکت ذوات معظم و بانوان محترمه موجب تسلی خاطر بازماندگان خواهد بود .
ابوالحسن رضوی شیرازی

آ ـ ۹۹۹۰

فقدان ناگهانی و تاسف بار آقای **معین‌الدین رضوی** که پدری سرافراز و برادری عزیز و مهربان ووجودی محبوب‌بود کسان و یاران رادر تاثر و تاسف عمیق فرو برد . شرکت ذوات معظم و بانوان محترم‌درمجلس ترحیم زنانه ومردانه که از ساعت ۱۲ تا۱٤ روز دوشنبه ۲٤ خرداد ماه در مسجد الجواد برقرار میگردد موجب تسلی خاطر خواهد بود.
زری. محمد مهدی (بهمن). آذر. بهنام و افسر رضوی. ابوالحسن رضوی. محمد حسن رضویزاده. ابوالقاسم پاکزاد رضوی. نظام‌الدین رضوی. حسام الدین رضوی. دکتر بهمن حضرتی. مهندس ناصرعلی امین‌پور و خانواده های : چینی. نعیمی . عاملی. حضرتی. امین‌پور. مشیری. محلاتی. انشائیان. فرهی. قوامی. سازگاری. افشار.حدائق. حریری.

آ ـ ۹۹۹۱

اطلاعات ـ مصیبت وارده را بخاندان محترم رضوی و خانواده های وابسته بویژه به آقای ابوالحسن رضوی وسایر بازماندگان آنمرحوم تسلیت میدهد.

بسمه تعالی شانه
نظر بگذشت یک سال از رحلت مرحوم آیت‌الله آقای **آقا میرزا احمد آشتیانی** قدس سره‌الشریف مجلس ترحیم از ساعت هشت بعد از ظهر یکشنبه چهاردهم جمادی‌الثانیه ۲۳ر۳ (شب دوشنبه) در مسجد مرحوم خان مروی منعقد است .
خاندان آشتیانی

آ ـ ۵۰۵۵

جامعه روحانیون شهر ری بدینوسیله درگذشت حجة‌الاسلام والمسلمین **شیخ ابوالحسن حاج برهان العلماء آیت‌الله‌زاده** نجل مرحوم آیت‌الله العظمی حاج ملاعلی کنی را به‌برادران گرامی وارجمندشان حضرت آیت‌ا... آقای حاج شیخ مهدی نجفی وحضرت آیت‌الله آقای حاج شیخ عبدالرحیم کنی‌تسلیت عرض نموده ومجلس ختم آن فقید سعید را از ساعت ٤ الی ٦ بعدازظهر روز دوشنبه ۲٤ر۳ر۳٥ مطابق پانزدهم جمادی الثانی درمسجد جامع واقع درصحن مطهر حضرت‌عبدالعظیم الحسنی (ع) منعقد می‌گردد .
الاحقر حاج سید مهدی لاهیزاری، العبد حاج سیدنورالدین میلانی، العبد حاج سید محمد فیروزآبادی، العبد حاج شیخ محمد رضا بروجردی، الاحقر الشیخ یدا... خدائی، محمد الحسینی الاثناعشری، الاحقر شیخ رمضانعلی زمانی ، الاحقر حاج احمد محمدی، الاحقر حاج شیخ محمد تقی شیرازی، الاحقر حاج شیخ محمد دانشیار، شیخ محمد رضا داوری واعظ .

درگذشت عزیز خانواده خود مرحوم حجة‌الاسلام والمسلمین آقای حاج ابوالحسن برهان العلماء کنی راباطلاع عموم فامیل وبستگان میرساند. مجلس ترحیم آن فقید سعید همانطور که حضرات آقایان علماء اعلام فرموده‌اند به‌اطلاع کلیه طبقات خاصه جامعه روحانیت میرساند. ضمنامجلس‌ختم برای بانوان همانروز و ساعت در قسمت زنانه مسجد برگزار میگردد .
الاحقر حاج شیخ مهدی‌النجفی، الاحقر حاج شیخ عبدالرحیم کنی . سید محمد موسوی واعظ . محمد علی اسماعیلیان .
خانواده‌های : کنی، موسوی، اسماعیلیان، حاج‌حسینی، ملجائی، رضوی امیری، مصطفوی، ظهیری، معینی ، دکتر محمدزاده تهرانی، تهرانی‌راد، عندلیب، کشاورز، مرتضوی ، تقوی، سبحانی، فروتن، طوسی، رئیسی، محبی‌نژا،محبی تابان، مالکیان، محمد حسن، دربان، داداشیان ، علیزاده ، ابوطالبی، زین‌ساز، کریمی، غفاری، امینی، دانش‌پور .
اطلاعات ـ مصیبت وارده را بخاندان محترم کنی و خانواده‌های وابسته‌بویژه برادران‌فقیدسعید وسایربازماندگان وجامعه روحانیت شهرری تسلیت می‌دهد.

خانواده‌های: مسعود وزیری، اردلان، معتمد وزیری ، صادق وزیری، مشیر وزیری، وزیری، آصف، شاه اویسی ، نوری، درویش، عموئی، یمین مشرف، اسعدی .
باکمال تاسف وتالم درگذشت شادروان **عزیزالله مسعود وزیری** را باطلاع کلیه فامیل و بستگان ودوستان میرساند. مجلس ترحیم مردانه وزنانه آن مرحوم در روز دوشنبه ۲٤ر۳ر۳٥ از ساعت ٤ الی ٦ بعدازظهر در خانقامصفی‌علیشاه برگزار خواهد شد .
اطلاعات ـ مصیبت وارده را بکلیه افراد خانواده‌های عزادار تسلیت میدهد .

بانهایت تاسف وتاثر درگذشت **آقای سید محمد اکرمی** عموی آقای کیهان اکرمی مدیر امور مالی شرکت سهامی‌جیپ را ضمن عرض تسلیت به‌همکار گرام وسایر بازماندگان باطلاع میرساند، مجلس ترحیم‌فقیدسعید در روزسه‌شنبه۲٥ر۳ر۲٥۳٥ ساعت ۲تا٤ بعداز ظهر در خانقاه صفی علیشاه برگزارخواهد شد .
شرکت سهامی جیپ

آ ـ ۱۰۰٤۷

با کمال تاثر و تاسف درگذشت شادروان **سید محمد اکرمی** بزرگ خاندان راباطلاع میرساند. مجلس ترحیم‌مردانه وزنانه آن فقید سعید ازساعت ۲ تا٤ بعداز ظهر روزسه‌شنبه ۲٥ خرداد ماه در خانقاه صفی علیشاه برگزار میگردد .
سید علی اکرمی، سید حسین اکرمی، سید محمد علی اکرمی، سرور و منوچهر خسروانی، سیما ورضا اکرمی، مهندس احمداکرمی، نادراکرمی، کیهان اکرمی، مهدی اکرمی وخانواده های :
اکرمی، نواب یزدی، نوابی، عامری ، ملکزاده ، موتمنی ، نجم‌آبادی، خسروانی، نیراعظم افتخارزاده، کامران، وثوق، صدر، نواب‌پور، حائری‌زاده، زرکش، خوشنویس، حائری، شریفی، جناب‌زاده، بقائی یزدی، افضلی، معتمدی، ناصر ، فاطمیون، دلیلی، تدین .
اطلاعات ـ مصیبت وارده را بخانواده اکرمی وخانواده های وابسته بویژه بازماندگان آنمرحوم تسلیت می‌دهد .

با کمال تاسف و تاثر درگذشت **آقای حاج حسین کاشفی** نائینی بزرگ خاندان کاشفی‌را باطلاع عموم‌دوستان و آشنایان و همشهریان میرساند .
مجلس ختم مردانه و زنانه آن شادروان از ساعت ۱٤ الی ۱٦ روز دوشنبه ۲٤ر۳ر۲٥۳٥ در مسجد الجواد واقع در میدان ۲٥ شهریور برگزار خواهد شد .
خانواده های : کاشفی ، مصباح سیفپور فاطمی ، شمس پیرزاده ، زندیان ، جلالی نائینی ، مصطفوی نائینی، اسلامی ، معصومی ، منوچهری ، نجیمی ، ظفر محتشمی ، دستان‌پور ، فاطمی ، بختیار ، نکوئی ، کریمی ، نبی‌پور ، شعاعی ، زعفرانی .

خانواده‌های: هزارخانی، میرشب، رودباری، ایلخانی، فضلخانی: گتمیری، بالازاده، بهرامی، خاتمی، قاضی، مصلحی، رضائی.
بانهایت تاسف وتاثر درگذشت شادروان سروان بازنشسته ارتش حاج محمد اسمعیل هزارخانی را باطلاع اقوام ودوستان میرسانند. مجلس ختم مردانه وزنانه آن مرحوم روز دوشنبه۲٤ خرداد ماه جاری از ساعت ٥تا۷ بعدازظهر در مسجد مجد منعقد میباشد.
اطلاعات ـ مصیبت وارده را بخاندان محترم هزارخانی‌و خانواده‌های وابسته تسلیت میدهد.

با کمال تاثر و تاسف درگذشت مرحومه **بانو طیبه جاوید** همسر و مادر گرامیمان را به اطلاع میرساند .
حاج سید محمد جاوید ، دکتر سید محمود جاوید ، نجمه‌السادات جاوید،بدرالسادات جاوید ، سیدسعیدجاوید، علیرضا رفعتی (زیگموند) ، محمود حقیقی .

با نهایت تاسف و تاثر درگذشت مرحومه **بانو حاجیه طیبه جاوید** را به اطلاع دوستان و آشنایان می رسانیم .
مجلس ختم مردانه و زنانه آن مرحومه روز سه‌شنبه ۲٥ خرداد ماه جاری ساعت ٤ تا ٦ بعداز ظهر در حسینیه آیت‌الله العظمی حضرت آقای نجفی مرعشی در قم برقرار خواهد بود .
ضمنا شب هفت آن مرحومه در همین ساعت در مقبره آن شادروان باغ رضوان قم برگزار خواهد شد .
خانواده های : حاج شیخ محمدرضا قاری ، حاج سید صدر حائری ، محمد محمدی ، رفعتی (زیگموند) ، شمس‌الهی ، دکتر اصغر رحیمی ، حاج دکتر رضا حقیقی ، حاج دکتر رضا زهرائی ، دکتر احمد بهروزی ، حسین قاری ، حاج محمود برنجی بروجردی ، سید احمد رهبر ، بزاززادگان ، اسدالله معماری .
اطلاعات ـ مصیبت وارده را بعموم بازماندگان آن مرحومه و خانواده های وابسته تسلیت میدهد .

خانواده‌های ضرغامی، شریف، همایونفر، خوشنویسان، زاهدی، البرز، صدریه، دادستان و خانواده‌های وابسته .
بانهایت تاثر و تاسف درگذشت مرحومه مغفوره **قمر شریف** مادر عزیزمان را باطلاع خویشاوندان و آشنایان میرسانند . مجلس ترحیم زنانه ومردانه‌آن‌مرحومه روزسه‌شنبه۲٥ر۳ر۳٥ ازساعت ۲تا٤ بعدازظهر در مسجد الجواد واقع در خیابان روزولت میدان ۲٥ شهریور برگزار می‌گردد .
ارتشبد عزت‌الله ضرغامی ، سرهنگ حیدر ضرغامی ، عزت‌الملوک همایونفر .
اطلاعات ـ مصیبت وارده را بخاندان محترم ضرغامی‌و خانواده‌های وابسته بویژه فرزندان آنمرحومه تسلیت میدهد.

باتاسف وتاثرفراوان درگذشت مادر گرامی خود ـ مرحومه مغفوره **شادروان فاطمه حریری** را به‌استحضار دوستان و آشنایان می‌رساند. مجلس ترحیم زنانه ومردانه آن عزیز از دست رفته ازظهر تاساعت ۱٤ روز دوشنبه ۲٤ر۳ر۳٥ در خانقاه صفی علیشاه برگزار می‌شود .
همایونتاج پروز (حریری) ، مرضیه پروز (حریری) ، جعفر حریری، دکترمحمدعلی حریری، مهندس‌یوسف حریری.

باتاثر فراوان درگذشت شادروان **بانوی مکرمه فاطمه حریری** مادر گرامی همکار محترم جناب آقای مهندس یوسف حریری را به‌استحضار می‌رساند. مجلس ترحیم زنانه‌ومردانه آن مرحومه از ظهر تاساعت ۱٤ روز دوشنبه در خانقاه صفی علیشاه برگزار می‌شود .
موسسه مهندسین مشاور طالقانی ـ دفتری

هوالباقی
باکمال تاسف درگذشت مرحومه مغفوره شادروان **فاطمه حریری** مادر گرامی جناب آقای مهندس یوسف حریری مدیر عامل ارجمند این شرکت رابه‌استحضار میرساند.
مجلس ترحیم زنانه ومردانه ازظهر تاساعت ۱٤ روز دوشنبه درخانقاه صفی علیشاه برگزار میشود .
هیئت مدیره وکارکنان شرکت مهندسین مشاور ال . ها . م .

باکمال تاسف وتاثر درگذشت شادروان **فاطمه حریری** بزرگ خاندان حریری و صبیه مرحوم حاج محمدآقا حریری تبریزی طاب‌ثراه را باطلاع منسوبین ودوستان و آشنایان می‌رساند مجلس ترحیم مردانه وزنانه آن مرحومه از ظهر تا ساعت ۲ بعداز ظهر روز دوشنبه در خانقاه صفی علیشاه برگزار می‌شود .
خانواده‌های : حریری، پروز، طسوجی، بهبودیان ، بیدار، مرجان، قزوینی، قالیچی، تهرانچیان، رضوان ، امیر فریار، حبیبی اشرفی، معصومی، انصاری، غلوی،محسنیان، شریف، بحرانی، بهبودی، حاجبی، یزدی، قاسمیان، خوئی، خویلو، احمدی، شیلاتی، زاهدی .
اطلاعات ـ مصیبت واردمرا بخانواده‌های عزادار بویژه بازماندگان آنمرحومه تسلیت میدهد .

بازگشت بسوی خدا
درگذشت بانوی نیکوکار و پارسا **گلین خانم رفیعی** فرزند مرحوم محاسب‌الدوله بزرگ خاندان مصفا و رفیعی را به استحضار فامیل و دوستان میرساند . مراسم ختم و هفته در اصفهان برگزار میشود .
خانواده های : رفیعی ـ مصفا ـ قاجار ـ کرمانی ـ صفی‌الدین ـ محبان ـ رحیمی ـ حضرتی ـ فتحی ـ بهمانیان ـ هریتاش ـ موفقی ـ حبیبی ـ علمائی ـ مرزبان ـ منصور زاده ـ شیخ‌الاسلامی ـ حاتم ـ کلباسی ـ زبرجد ـ نوروزی ـ صناعی ـ پالهنگ .
اطلاعات ـ مصیبت وارده را بکلیه خانواده های عزادار تسلیت میدهد .

فوت والده محترمه دوست ویار وعزیزمان آقای **حسین رشاد شیرازی** را باتاسف بسیار به‌اطلاع همه برادران و دوستان‌ونزدیکان میرساندبرای‌شادی روح آنمرحومه مجلس تذکری در خانقاه حضرت صفی علیشاه روزسه‌شنبه ۲٥خرداد ۲٥۳٥ شاهنشاهی از ساعت ۱۲ الی ۲بعداز ظهر منعقداست. باشد که باشرکت دراین مجلس روح آن مرحومه‌راشاد کنید و منت برهمگی بازماندگان گذارید .
حقیر: رسول پرویزی و علی محمد کاوه

درگذشت مادر عزیز و گرانمایه‌ام را که در همه حال یار و یاورم بود به‌اطلاع بستگان ودوستان می‌رسانم برای شادی روحش مجلس تذکری‌ازساعت ۱۲ الی ۱٤روزسه‌شنبه ۲٥خرداد درخانقاه صفی علیشاه منعقد می‌گردد .
حسین رشاد

آ ـ ۵۰۸۳

باندوه فراوان درگذشت **بانو کبری رشاد** را به‌اطلاع بستگان ودوستان می‌رساند مجلس ترحیم مردانه و زنانه‌آن مرحومه روز سه‌شنبه ۲٥ خرداد ازساعت ۱۲ الی ۱٤ در خانقاه صفی علیشاه منعقد است .
خانواده‌های رشاد، آقاخانی افشار، ذریه، عظیمی‌ثانوی، رضوی، نصیرزاده .

آ ـ ۵۰۸۳

اطلاعات ـ مصیبت واردمرا به‌آقای حسین رشاد وسایر بازماندگان آنمرحومه تسلیت می‌دهد .

یادبود

بمناسبت هفتمین شب درگذشت مرحوم **حاج حسین تنکابنی (نادر پژوه)** مجلس یادبود در مسجد الجواد میدان۲٥ شهریور از ساعت ٤ تا٦ بعد ازظهر روز دوشنبه ۲٤ر۳ر۳٥ منعقد است. شرکت دوستان‌واقوام موجب شادی روح آن مرحوم میباشد.
تنکابنی. نادرپژوه. حاج محمدی و کلیه اقوام وابسته

آ ـ ۹۹۸۱

پدرعزیز ومهربان
یکسال از خاموشی جان کاهت گذشت یکسالی که در واقع محفل‌گرم خانوادگی‌ماخاموش شده و باندوه و افسوس‌بسیادت بوده‌ایم وصفاو محبت‌های توهرگز ازخاطره‌ها محونخواهد شدبار دیگر روزدوشنبه ۲٤خرداد ازساعت٤الی٦ بعدازظهر درسالن‌شماره ۲بهشت زهرا دوستان‌و همشهریان وخانواده جمع خواهند شدو به‌یاد خاطره‌های فراموش نشدنی وشادی روحت‌برمزارت خواهند بود وسیله ایاب ذهاب ازساعت سه‌بعدازظهر درمنزل آنمرحوم حاضر است شرکت دوستان وهمشهریان سبب شادی روح آن مرحوم و تسلی قلب بازماندگان خواهد بود.
خانواده بقائی

آ ـ ۵۰۰۳

بیست وهفتم خرداد مصادف بااولین سال روز فقدان مادر عزیزمان **بانو شمس الضحی کیانوش شهیر به شاهزاده خانم صفاری** می‌باشد برای شادی روح آن مرحومه هزینه آن بامور خیریه داده میشود .
لاهیجان ـ کامران، مهران و محمد رضا کیانوش

تسلیت

تیمسار سپهبد حجت کاشانی
با اندوه فراوان درگذشت تاسف‌انگیز فرزند دلبندتان را تسلیت عرض نموده بقای‌عمرآن تیمسار معظم و خانواده محترم را از درگاه حضرت منان خواستاریم .
استادان ، مربیان و کارمندان مدرسه عالی ورزش

تیمسار معظم سپهبد حجت کاشانی
معاون نخست وزیر و سرپرست سازمان تربیت بدنی‌ایران
دانشجویان مدرسه عالی ورزش با نهایت‌تاثر و تاسف واقعه مولمه را حضور آن تیمسار معظم و خانواده محترم تسلیت عرض می کنند و بقای‌عمر و دوام زندگی بازماندگان را از درگاه خداوند مسئلت دارند .

جناب آقای جاوشی‌پور
مصیبت وارده را به شما و خانواده محترم تسلیت می گوئیم .
خواجه عمیدی ، دلاوری ، ستوده، وثوقی ، صمدی، صادقی ، فروزان ، حسن‌پور ، نبیحیان .

کارمندان و کارکنان کارخانجات ریسندگی وبافندگی‌شد
واقع در شهر صنعتی البرز درگذشت مرحوم **محمد خداداد** را به جناب آقای حسین‌آقا خداداد و جناب آقای مهندس صادق خداداد و عموم بستگان آن مرحوم تسلیت عرض نموده بقای عمر همگی را از ایزد متعال خواستارند .
ایرج تهرانچی ، هدایت سیفالهی ، عبدالحسین طباطبائی ،محمود نیکجو .

همکار گرامی جناب آقای دکتر باقر قائمیان استاد محترم
اعضاء هیئت علمی و کارمندان دانشکده بهداشت و انستیتو تحقیقات بهداشتی درگذشت ادیب دانشمند مرحوم حسن قائمیان را به جنابعالی و فامیل محترم تسلیت گفته و خود را در غم شما شریک میدانند .
رئیس دانشکده بهداشت و انستیتو تحقیقات بهداشتی
دکتر ابوالحسن ندیم

تسلیت

دوست عزیز آقای دکتر رسول فرج‌الهی
بااندوه فراوان درگذشت‌مادر عزیزتان را تسلیت گفته خودرا دراین مصیبت بزرگ سهیم میدانم .
منوچهر سرشار

آ ـ ۱۰۰۹۷

جناب آقای کیهان اکرمی
مدیرامورمالی شرکتهای سهامی جیپ‌وجیپ‌پارت
درگذشت عموی گرامتان رابه‌جنابعالی وبازماندگان محترم تسلیت عرض مینمائیم.
کارمندان امورمالی

آ ـ ۵۱۲۱

جناب آقای مهندس عزت‌الله راستکار
بانهایت تاسف درگذشت نابهنگام برادر گرامیتان راتسلیت میگوئیم.
دوستان: فریدون ناصری، محمود شایان، کاظم انصاری، محمدرضا مشایخی، نجم‌الدین‌صدیق اسفندیاری ،محمدانصاریان، صمد شله‌چی، جمشید شکرزاده.

آ ـ ۵۰۳۹

باکمال تاسف وتاثر درگذشت مادرگرامی همکارارجمندمان جناب آقای دکترسهراب شهریاری‌راتسلیت عرض نموده بقای عمر بازماندگان آن‌خاندان محترم را آرزومندیم.
فرشته‌دیبا، سیمابافری، دکتر ایرانپورگزلی، دکترمهدی پیرزاده، دکتر احمد شمیرانی، دکتر ایرج مومنی ، دکترمحمد علی رضویان، هوشنگ بهرام‌بیگی، دکتر علی‌محمودی .

آ ـ ۱۰۰۱۱

جناب آقای دکتر صمد مصری
درگذشت پدرگرامیتان را تسلیت میگوییم.
قلعه‌ای

آ ـ ۵۰۲۹

جناب آقای حاج حسن خداداد
درگذشت برادر گرامیتان رابشماوکلیه‌فامیل تسلیت‌عرض نموده بقاء عمرتان را ازخداوند بزرگ خواستاریم.
خانواده های مالکی تهرانی

آ ـ ۵۰۳۷

جناب آقای محمد نجفیان رضوی
درگذشت فقیدسعید محسن نجفیان رضوی بزرگ رادمرد خاندان‌نجفیان رضوی مارا متالم‌و متاسف ساخت به‌جنابعالی ، فرزندان آنمرحوم وسایر بستگان تسلیت‌عرض میکنیم وبرای همه بازماندگانش ازخداوند متعال شکیبائی وطول‌عمر توام با تندرستی مسئلت داریم.
خانواده های درمستی، نادعلی ،ریاحی‌فرد، متوسلی ،حجیجی

آ ـ ۹۹٦۲

پزشکان وکارمندان اداره‌بهداری جریه وکارخانجات‌راه‌آهن
مصیبت وارده رابه‌جناب آقای‌دکتر فرج‌الهی صمیمانه تسلیت میگویند.
دکتر سید فخرالدین امیر حسینی، دکتر محمد حسین طبیبی، دکتر حسین سامی‌زاد، دکتر ارسلان پرتو اشرف ،حسین شادکام، حسین محمدقاسمی، خلیل مسلمیان ، محمد حسین کریمی،ابوالفضل سازگاری، یزدان‌یار، حجت‌الله حکیمی،قادری، خانم نورمحمدی .

آ ـ ۵۰۲۵

باکمال تاسف وتاثر فراوان درگذشت شادروان **فاطمه حریری**را به‌کلیه بازماندگان آن مرحومه مغفوره بخصوص به دوست گرامی جناب آقای مهندس یوسف حریری تسلیت عرض‌مینماید.
جمشید دفتری

آ ـ ۵۰۳۵

دوست عزیز آقای حسن عباسیان
باکمال تاسف وتاثر مصیبت جانگداز را به‌جنابعالی و خانواده محترم تسلیت عرض نموده و در تاثر شما شریک هستیم.
تاجیک ـ رفوگری‌نژاد ـ لاهوتیان ـ نظام‌الدین ـ میلانی ـ نگهبانی ـ گوگانی ـ هاشم‌نژاد ـ فضل‌آذر ـ دبیری ـ غفوری ـ عبدلی ـ ناجیان ـ تقی‌پور ـ ایمان جانی ـ بیدقدار ـ صباغی ـ خطیبی ـ صادق‌نژاد ـ اسکوئی ـ قاسم‌آذر ـ فرشباف.

آ ـ ۲۲۲۹

جناب آقای حسن کرباسی
بانهایت تاسف درگذشت ناگهانی پدر بزرگوارتان مرحوم بیوک کرباسی (فرزند مرحوم حاجی حسن کرباسی) راتسلیت عرض نموده برایش ازدرگاه خداوند بزرگ طلب آمرزش وبرای بازماندگانش صبر وشکیبائی آرزو میکنیم.
کارمندان ماتریل صنایع هواپیمائی ایران

آ ـ ۲۲۲۸

تیمسار سپهبد حجت کاشانی
از طرف هیئت والیبال استان ساحلی مصیبت وارده را تسلیت گفته بقاء عمر آنجناب و خانواده گرامی را از درگاه ایزدمنان مسئلت دارد.
رئیس هیئت والیبال استان ساحلی ـ حسین حقایق

جناب آقای پرویز خداداد
مصیبت وارده را بشما وخانواده محترم خداداد تسلیت گفته سلامتی بازماندگان را از خداوند متعال مسئلت‌داریم.
کارگران ـ کارکنان ومدیران کارگاه‌منبع طلا ـ خمین

آ ـ ۹۹٤۰

جناب آقای پرویز خداداد
ضمن تاسف فراوان درگذشت مرحوم محمد خداداد رابه جنابعالی و خانواده محترم خداداد تسلیت گفته و خود رادر غم شما شریک میدانم.
علی طلائی‌فر

آ ـ ۹۹٤۱

جناب آقای پرویز خداداد
باکمال تاثر مصیبت وارده را بشما و خانواده محترم‌خداداد تسلیت میگویم.
رحیم عاصمی

جناب آقای پرویز خداداد
بانهایت تاسف درگذشت عموی گرامیتان مرحوم محمد خداداد را بشما و فامیل محترم تسلیت گفته سلامتی شما را آرزومندیم.
هیئت مدیره شرکت سهامی نخ طلا

آ ـ ۹۹٤۳

جناب آقای پرویز خداداد
باکمال تاسف درگذشت عموی گرامیتان را تسلیت گفته بقای آن خاندان محترم را آرزو دارم.
ناصر مجتبائی

آ ـ ۹۹٤٤

جناب آقای پرویز خداداد
درگذشت عموی گرامیتان را بشما و خانواده محترم خداداد تسلیت گفته، بقا عمر بازماندگان را آرزو دارم.
عباس فردانش

آ ـ ۹۹٤٥

تیمسار سپهبد حجت کاشانی
معاون نخست وزیر وسرپرست سازمان تربیت بدنی ایران
فوت عزیز از دست رفته گرامیتان فرامرز را صمیمانه به عموم بازماندگان تسلیت عرض مینماید.
بندر عباس ـ صالح معینی

جناب آقای جعفرافضلی
مصیبت وارده را تسلیت میگویم.
سید نظام‌الدین شفائی

تیمسار سپهبد حجت کاشانی معاونت نخست‌وزیر و سرپرست تربیت بدنی ایران
بانهایت تاثر وتاسف مصیبت وارده را صمیمانه تسلیت عرض مینمائیم.
از طرف کلیه زورخانه‌داران تهران ـ علی کیانتاج ـ سید احمد میراشرف

دوست عزیز آقای دکتر رسول فرج‌الهی
بانهایت تاسف فوت نابهنگام مادر گرامیتان را بشما و خانواده محترم تسلیت می‌گوئیم .
دوستان دوران تحصیل : قاسم مقدوری ـ دکتر صائب ـ دکتر بهرام ـ بیژن نوذری ـ پرویز فرهنگی ـ حسین باطبی ـ توج رحیم پور ـ بهمن پورثابت ـ منوچهر اصانلو ـ حسن یوسفی ـ جلیل طواف زاده ـ عباس سبزه میدانی ـ منوچهر شکیب ـ رضا اقبالی .

کیومرث و فرید نوائی عزیز
مصیبت وارده را بشما و خانواده گرامیتان تسلیت می‌گویم .
کامران زابلی

فامیل محترم نوائی

اطلاعات ۱۳۰۴

بنیانگذار : عباس مسعودی
صاحب امتیاز و مدیر: فرهاد مسعودی
سردبیر : منصور تاراجی
محل اداره:خیابان خیام. ساختمان اطلاعات.تهران
تلفن: ۳۲۸۱
تلکس: ۲۱۲۳۳۶ـتلگرافی: اطلاعات ـ تهران

تقویم اطلاعات

یکشنبه ـ بیست و سوم خردادماه ۲۵۳۵
چهاردهم جماد ی‌الثانی ۱۳۹۶ ـ سیزدهم ژوئن ۱۹۷۶
استخراج دکتر ریاضی کرمانی

ساعات
اذان مغرب . . . . .ساعت ۷ و ۳۹ دقیقه
اذان صبح (فردا).. . . ساعت ۲ و۵۳دقیقه
طلوع آفتاب (فردا)... ساعت ٤ و٤٤ دقیقه

شرعی
ظهر شرعی (فردا).. . ساعت ۱۲ و۷ دقیقه
اذان مغرب (فردا) . . . ساعت ۷ و۳۹دقیقه

نام نویسی برای استخدام موقت ۵۰هزار دانش آموز آغاز شد

★ وزارت کار نشانی مراکزی را که دانش آموزان باید مراجعه کنند اعلام کرد

شبکه های کاریابی شهرهای سراسر کشور از این هفته‌ثبت نام از۵۰هزار دانش‌آموزداوطلب کار تابستانی را آغازخواهند کرد نام‌نویسی از دانش‌آموزان پایتخت برای کار در واحد های تولیدی وکارخانجات نیز آغاز شد.

یک مقام وزارت کار و امور اجتماعی اعلام کرد : باتوجه به فصل برداشت محصولات کشاورزی ۵۰ شبکه کاریابی در سراسر کشور از دانش‌آموزان داوطلب کار درواحد های‌کشت وصنعت نام نویسی میکنند این دانش‌آموزان فصل تابستان رادر این‌واحدها بکارخواهندپرداخت و کشاورزان را در برداشت محصول یاری میکنند .از سوی دیگر، برنامه استخدام موقت ۵۰ هزار دانش‌آموز برای کار موقت در واحدهای تولیدی و کارخانجات بوسیله کاریابی‌های پایتخت و مناطق مختلف کشور آغاز شده است .

طبق این برنامه ، کلیه دانش آموزان بین ۱۵ تا۱۸ ساله که مایل باشند به‌آشنائی با صنایع بطور موقت استخدام خواهند شد. هدف‌از اجرای برنامه‌مزبور دردرجه اول‌تشویق دانش‌آموزان به آموختن حرفه و کار های فنی است، برای دختران دانش آموز برنامه خاصی در این‌زمینه پیش‌بینی شده که طبق آن ،آنها باکار آموزی در رشته‌های‌فنی چون خیاطی‌ـصنایع الکترونیک وصنایع داروئی مشغول کار میشوند .

حقوق این‌دانش آموزان بین ۶۰۰۰ ریال‌تا هفت‌هزار وپانصد ریال درماه خواهد بود .

دانش‌آموزان داوطلب پایتخت میتوانند برای نام نویسی به مرکز اشتغال شماره یک کاریابی وزارت کار در خیابان امیرآبادو مرکز شماره ۲ واقع‌در سی‌متری ـ میدان باغشاه، ودر شهرستان های مشهدـ کرمانشاه ـاصفهان ـ شیراز ـ همدان ـ سنندج ـ تبریزـ رضائیهـ یزدـ کرمان و ٤۰ مرکز کاریابی دیگر که در شهرستان های مختلف قراردارند مراجعه کنند .

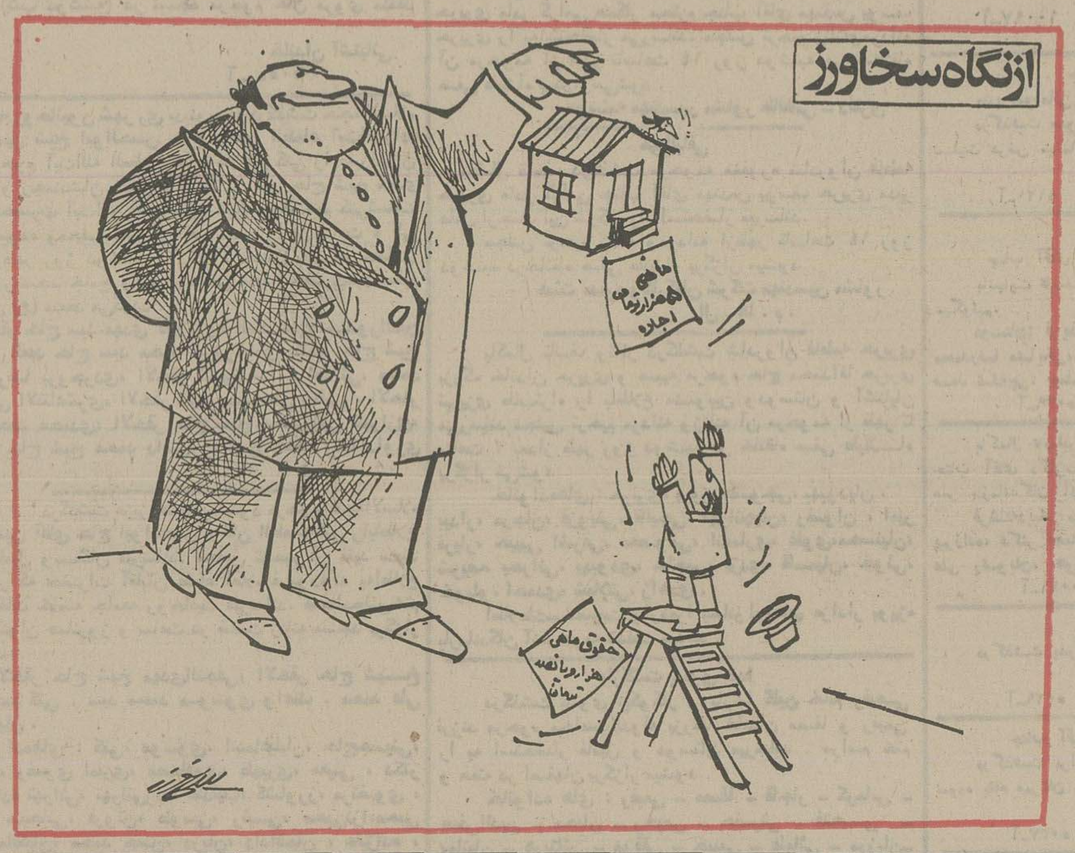

علیاحضرت شهبانو درپایان سمینارملی رفاه اجتماعی فرمودند :

مردم برای مشارکت در کار خود به‌سمینار آمدند

★ شرکت‌مردم‌و گفتگوی‌آزاد یکی ازهدفهای سمینار‌بود که به آن رسیدیم

علیاحضرت شهبانو در مراسم اختتام دومین سمینار ملی رفاه اجتماعی که بعد از ظهر دیروز در پیشگاه معظمله برگزار شد فرمودند :

از فرصت استفاده کرده ، از تمام سازمانهای دولتی و غیردولتی که درتشکیل سمینار ملی رفاه اجتماعی کمک و همکاری نموده‌اند قدردانی مینمایم . از افرادی که برای بهبود بخشیدن بوضع رفاه اجتماعی کشور طی چند روز گذشته با علاقه زیاد ، وقت ، فکر و تجربه خود را صرف پیدا کردن راه حلهای بهتر و ارائه پیشنهاد های ارزنده نموده‌اند تشکر میکنم .

خوشوقتم از اینکه بعضی‌از توصیه‌ها و پیشنهادات سمینار در طول برگزاری آن به اجرا درآمده است . شهبانو فرمودند به پیروی از منویات‌شاهنشاه آریامهر مشارکت مردم در کار های مربوط بخودشان و ایجاد یک محیط گفت و شنود باز و آزاد خوشبختانه با شرکت طبقات مختلف مردم در بیشتر کمیته های سمینار بمرحله عمل گذاشته شد .

علیاحضرت شهبانو همچنین فرمودند :

بهتر است‌بصورت خیلی خلاصه قسمتی از پیشنهادات مهم و پراهمیت ارائه شده در سمینار را با توجه به‌سیاست های کلی استخراج نموده و آن را خط مشی و نمونه کار و برای تمام افرادی که باین پیشنهادات معتقد هستند قرار دهید . امیدوارم که دولت و همچنین سازمانهای رفاهی غیردولتی و نهاد های مشارکتی مختلف بتوانند با استفاده از پیشنهاد های ارزنده این سمینار و راهنمائیهایی که شده خدمات بهتر ـ بیشتر ـ جامع‌تر و هماهنگ‌تری بمملکت و مردم این مملکت ارائه‌دهند.

علیاحضرت شهبانو ساعت ۱۰ به محل تشکیل سمینار واقع در سازمان نمایشگاههای بین‌المللی تشریف فرما شدند و مورد استقبال قرار گرفتند . دقایقی بعد جلسه نهایی دومین سمینار ملی رفاه اجتماعی در پیشگاه معظمله تشکیل شد .

بعد به ترتیب آقای احسان نراقی رئیس کمیته سیاستهای رفاهی ، منوچهر گنجی رئیس کمیته توسعه و رفاه اجتماعی، دکتر محمدعلی فقیه رئیس‌کمیته نظامهای عرضه‌خدمات رفاهی، غلامرضاافخمی‌رئیس‌کمیته‌توسعه اجتماعی مناطق‌گزارشهای کمیته های پنجگانه را بطورجداگانه بعرض رسانیدند سپس‌عبدالمجید مجیدی وزیر مشاور و رئیس سازمان برنامه و بودجه گزارش عمومی دومین سمینار ملی رفاه اجتماعی را قرائت کرد .

بازارسیاست

بحرین وامنیت خلیج فارس

امیربحرین روزشنبه برای دیدار ازامارات متحده عربی‌به‌آن کشور سفرخواهدکرد واز هم‌اکنون اعلام شده‌که‌مهمترین مسئله مورد مذاکره «موضوع همکاری دستجمعی برای‌حفظ امنیت خلیج‌فارس » است .

بحرین در مورد امنیت خلیج‌فارس نظرمساعدی داردو مکررابر لزوم ایجاد یك‌پیمان دستجمعی تاکیدکرده است. این‌دوکشور و امیرنشین بنوبه‌خود اثرمفیدی روی‌نظریات متفاوت موجود درمورد طرح امنیت خلیج فارس‌دارند. تفاهم این‌دو، حداکثر کمکی‌به پیشبردیکی ازنظریات وپیشنهادات موجود است.مهمترین مسئله‌ای‌که ایران در خلیج‌فارس انتظار دارد اینست‌که یك‌طرح دستجمعی برای همکاری گروهی درخلیج‌فارس بوجودآید. اگرطرح دربرگیرنده همه‌گونه‌دفاع از منطقه باشد بهتر، ولی حتی‌اگر جوابگوی کامل این‌نیاز هم‌نباشد، ایران آنرا ردنمیکند، چون معتقداست مسئله‌مهم، ایجاد یك تفاهم، وآغاز یك‌کار دستجمعی است،زیرا درجریان عمل ممکن است کوتاهی هاونارسائی‌هاترمیم وتکمیل شود.

اثرسیاسی نمایشگاههای ایران درخلیج فارس

در اواخرهفته‌گذشته ایران نمایشگاهی درخلیج فارس افتتاح کردکه اهمیت آن‌تنها درجنبه اقتصادی نیست،بلکه اثرات سیاسی و روانی‌بسیاری درمنطقه‌دارد. ایرانیان مقیم شیخ‌نشینهای خلیج فارس اکثرامهده‌دار بخش‌بازرگانی این منطقه هستند و همیشه نقش فعالی در پیشبرد امور بازرگانی آنها داشته‌اند ،شیخ‌نشینهای خلیج فارس بعدازنفت بزرگترین درآمد خودرا ازراه دادوستد بازرگانی بدست میاورند وهمه‌ی آنها صاحب بنادر آزاد هستندکه‌هم‌برای خودشان‌و هم‌برای دیگرا ن‌مرکز صادرات محسوب میشود. کالاهای صنعتی‌ایران سهم‌بزرگی دربازار های آنها داردکه‌باید برای تحکیم وتوسعه آن جدی‌تر بکوشیم. نمایشگاه تنها اثربازرگانی ندارد، هجوم مردمی‌که دیدار نمایشگاه برای‌آنها مثل‌رفتن بیك سینما یاموزه‌هاهم جنبه تفریحی، جنبه آموزشی ،وبویژه جنبه‌رفع احتیاجات لوازم‌زندگی دارد، پرجاذبه است، این‌مردم ازراه همین‌نمایشگاه به‌پیشرفت صنعتی و اجتماعی ایران آگاه میشوندکه‌در برداشت سیاسی‌آنها نسبت به ایران اثر میگذارد وتفاهم بین‌ایران‌و مردم این کشورهارازیادترمی کنند. واین اکنون بزرگترین هدف‌ما در خلیج فارس ومهمترین زمینه برای همکاری ومشارکت‌این کشورها محسوب میشود.

گزارش خبرنگارما ازقطرحاکی است‌که‌افتتاح نمایشگاه مثل یك‌واقعه بزرك دراین شیخ‌نشین انعکاس داشت‌و مردم ازآن استقبال وسیعی بعمل آوردندکه مسئولین نمایشگاه آنرا موقعیت جالبی‌تلقی میکنند.

تقلیل قیمت‌نفت درآمدراافزایش‌میدهد

تقلیل‌بهای نفت‌اگرچه درکشورهای صاحب نفت‌اثر رضایت‌بخشی نداشت، امابرای‌کشورهای مصرف‌کننده‌نفت خبر خوشحال کننده‌ای بود.آنچه‌که درایران روی‌آن انگشت میگذارند کم شدن درآمدنفت است .کاهش نفت درگذشته نگرانی بوجود می‌آورد. در آنموقع کاهش درآمد نفت‌آنهم بمبلغ ۳هزار میلیون دلار باعث توقف‌یاتقلیل بعضی برنامه های عمرانی میشد که‌این‌خاطره برای مسئولین‌اقتصادی همیشه ناخوش‌آیند وزننده است.امابرخلاف این‌سابقه، تقلیل قیمت نفت‌خام سنگین این‌بارچندان اثرمادی ندارد، جمع‌درآمدی که‌ایران ممکن‌است درتقلیل اخیر برای ٦ماه آینده ازدست بدهد بیشتراز۶۰ تا۶۵ میلیون دلار نیست. طبیعی است که‌این مبلغ در مقابل ۱۷تا۱۸ هزار میلیون دلارپول مهمی نیست، تازه‌این مبلغ‌یابالا رفتن روزی۱۵ تا۲۰ هزار بشکه صادرات‌نفت‌خام سنگین‌قابل جبران است.

آمارچندماهه اخیرنشان میدهدکه صادرات ازاین رقم خیلی بیشتر وسریع‌تر روبه افزایش استو تقلیل قیمت‌هم‌بنوبه‌خود این سرعت رابیشترو محکمتر خواهدکرد، درنهایت امراین اطمینان‌وجود دارد که‌درآمد ایران از همین محل تقلیل ،نه‌تنها کاهش نمی یابد، بلکه چندبرابر آن‌افزایش خواهدیافت،بهمین جهت مقامات تصمیم گیرنده دراین‌باره اطمینان دارندکه تقلیل قیمت ها اثرمنفی مادی برای ایران ندارد.و این‌امیدرا هم‌دارندکه تقلیل قیمت فعلی موجب و دلیل‌قانع کننده‌ای برای افزایش قیمت درچندماه آینده خواهدبود.

نصب پل‌هوائی اتومبیل روی دروازه دولت یکماه ونیم طول میکشد

همزمان بامسدود کردن قسمتی از خیابان‌شاهرضا، عملیات نمونه‌برداری وآزمایش‌خاك درخیابان‌شاهرضا، حدفاصل لاله‌زارتا خیابان بهار جنوبی ،آغاز شد.

یك مقام‌آگاه دراداره مهندسی ترافیك امروز در این مورد گفت:

پس‌از نمونه‌برداری‌خاك وحصول اطمینان به این که‌زمین مقاومت‌کافی برای نصب‌پل هوایی مخصوص عبور اتومبیل رادارد.،پایه‌های پل درحفره‌هائی که‌برای اینکار کنده میشود، کارگذاشته خواهدشد وحداقل یکماه طول میکشد تاپایه‌ها درمحل نصب شودوتحمل بار کف‌پل راپیداکند. پس‌از اتمام این‌کار، فقط یك تا دو هفته فرصت‌لازم است تاپل فلزی پیش‌ساخته،روی پایه‌های مزبورنصب شود.همین مقام سپس به مشخصات پل فلزی تقاطع‌شاهرضاو دروازه دولت‌اشاره کرده گفت:

طول‌این‌پل درحدود ۲۲۰ مترو عرض آن نیز ده مترونیم است وبهمین‌علت بطورعادی سه اتومبیل همزمان میتوانند ازروی پل باسرعت‌زیاد عبور کنندودر صورت داشتن سرعت کم چهار اتومبیل نیز از روی پل قادر بحرکت هستند.

همین‌مقام همچنین‌افزود:

طرح احداث‌پل های هوایی، درگوشه وکنار شهر ادامه داردو درخیابان هایی نظیر پهلوی که نصب پل‌های فلزی‌به زیبایی خیابان لطمه وارد میکند، از تونل‌های زیر زمینی برای عبور عابر پیاده‌و اتومبیل استفاده خواهدشد.

وزیر بازرگانی به‌ایران بازگشت

ایران و فنلاند یک پروتکل همکاری های بازرگانی ـ اقتصادی وفنی ویک موافقتنامه بازرگانی امضاء کردند. بموجب این‌پروتکل، فنلاند در ایران پنجاه‌هزاردستگاه آپارتمان می سازد ودوکشور همکاری های گسترده‌ای درزمینه جنگل‌داری،دامپروری وکشت وصنعت خواهند داشت .

ایران و فنلاند با همکاری یک‌دیگر در ایران کارخانه های تولید محصولات مس ـ روی ـ کرم ـ و نیز محصولات چوبی تاسیس می‌کنند . پروتکل‌مزبور را از جانب ایران آقای منوچهر تسلیمی وزیر بازرگانی وموافقتنامه بازرگانی را آقای علیرضاعروضی معاون‌بازرگانی خارجی وزارت بازرگانی امضاء کردند .

بر اساس‌موافقتنامه بازرگانی، دوکشور تسهیلات لازم را به منظور گسترش مبادلات فی‌مابین فراهم نموده و براساس فهرست کالاهای منظم به موافقتنامه مذکور ، قسمت عمده کالا های صادراتی ایران به فنلاند را محصولات صنعتی تشکیل می‌دهد. وزیر بازرگانی پس از سفرکوتاهی به دانمارک شب گذشته به تهران بازگشت.

هزینه زندگی درسال گذشته ۵ درصد افزایش یافت

شاخص بهای کالا ها وخدمات مصرفی (هزینه زندگی) در سال گذشته ۵ در صد افزایش‌داشته است .در طی این مدت شاخص اقلام خوراکی یک دهم در صد، کالا های غیر خوراکی ۷ر۵در صد واجرت خدمات ٤ر۱۳ در صد افزایش یافت. بموجب گزارش بانک مرکزی ایران بالا رفتن شاخص خدمات ناشی از ٤ر۲۵ صد افزایش دستمزد ها و ۹ر٤ درصد اجرتها بود .

گزارش بانک مرکزی ایران حاکی است: شاخص بهای کالا ها و خدمات مصرفی در مناطق شهری ایران در اسفند سال جاری نسبت به ماه قبل (بهمن ماه) ۸ر۲ درصد افزایش یافت . دراسفند ماه بهای اقلام‌خوراکی ۳ر۳ درصد، کالا های غیر خوراکی ٤ر۳ درصد و اجرت خدمات ۲ر۱ درصد بالا رفت .

براساس همین گزارش ، شاخص بهای کالاها و خدمات مصرفی پس از حذف نوسانات فصلی ، نسبت بماه قبل ۳ر۲ در صد ترقی نشان میدهد .

عمده فروشی

شاخص بهای عمده فروشی کالا ها در ایران در سال گذشته نسبت بسال ماقبل بطور متوسط ۹ر۳ درصد افزایش یافته است. این شاخص در یک ماهه اسفند سال گذشته نسبت‌به ماقبل ۹ر۱ درصد بالا رفت ونسبت به‌اسفند سال ماقبل ٦ر٤ در صدافزایش نشان میدهد .

شرایط احراز یازده طبقه شغلی تغییر کرد

شورای سازمان امور اداری و استخدامی کشور تغییرات جدید در برخی از طبقات شغلی طرح طبقه‌بندی مشاغل دولتی راتصویب کردو مقررات جدید برای اجرا به وزارتخانه هاو سازمان های دولتی ابلاغ شد. تغییرات شامل شرایط احراز «طبقه شغلی طرح طبقه‌بندی مشاغل است».

دراصلاحیه جدیدطرح‌طبقه‌بندی مشاغل شرایط احراز٦ طبقه‌شغلی تکنیسین راه‌و ساختمان و۳ طبقه شغلی کارشناس تحقیقات‌واستاندار راه‌و ساختمان و مصالح‌ساختمانی وراهسازی و نیز دو طبقه شغلی کمك کارشناس اموردانشجوئی دستخوش دگرگونی شده است .

شرایط احراز جدید اضافه‌شده به طبقه یك رشته شغلی کمك کارشناس امور دانشجوئی‌عبارتست از : داشتن گواهینامه پایان تحصیلات دوره اول متوسطه با۸ سال تجربه در زمینه مربوط ویا داشتن‌گواهینامه پایان تحصیلات دوره ابتدائی با۱٤ سال تجربه‌در زمینه مربوط ،شرایط احرازجدید برای قرار گرفتن در طبقه دورشته شغلی فوق نیز عبارتست ازداشتن گواهینامه تحصیلات دوره اول متوسطه با۱٤ سال تجربه درزمینه مربوط و یا داشتن گواهینامه دوره اول ابتدائی با۱۸سال‌تجربه شرایط احراز جدید مشاغل فوق از تاریخ‌اول‌مهرماه سال ۱۳۵۲در مورد متصدیان این مشاغل قابل اجرا است.

همچنین در اصلاحیه شورای سازمان امور اداری‌و استخدامی کشور قید شده است که‌درتعقیب بررسی‌های انجام شده و با در نظر گرفتن‌نیازاستخدامی وزارتخانه هاو موسسات دولتی و نظربااین که دارندگان مدرك فوق دیپلم معماری نیز میتوانند وظایف و مسئولیت های‌رشته‌شغلی‌تکنیسین راه‌و ساختمان رابر عهده‌گیرند، مدرك‌فوق دیپلم معماری به شرایط احراز طبقات یك الی ٦ رشته شغلی تکنیسین راه و ساختمان اضافه میشود، همچنین‌درتغییرات جدید طرح‌طبقه بندی مشاغل به دارندگان دانشنامه لیسانس در رشته‌های تحصیلی زمین‌ شناسی وفیزیك نیز این‌امکان داده‌شده است که بتوانند تصدی طبقات یك‌تا ۳رشته شغلی کارشناس تحقیقات واستاندارد راه‌وساختمان و مصالح ساختمانی و راهسازی‌را عهده‌دار شوند.

نصب علائم ایمنی در دوطرف پل میرداماد

برای ایمنی بیشترجان سرنشینان اتومبیلهایی که‌ازپل فلزی تقاطع‌بزرگراه شاهنشاهی ـ میرداماد استفاده میکنند.در ابتدا و انتهای‌این پل چراغهای چشمک زن و علائم شب رنگ نصب خواهد شد.

یک مقام مطلع شهرداری، ضمن اعلام این خبر گفت :

با توجه به شیب پل‌هوایی و تفاوت سطحی که بین پل فلزی‌وخیابان‌بزرگراه‌شاهنشاهی وجود دارد اتومبیلهایی که وارد پل هوایی میشوند بعلت تاریکی شب و عدم‌نصب علائم آگاه کننده هر آن امکان دارد با ستونهای پل بر خوردکنند.

بهمین علت، از سوی مسئولان امر با نصب چراغهای‌راهنماو علائم مخصوص ، از بروزخطر در ابتدا وانتهای پل هوایی جلوگیری‌خواهد شد.

ضرایب قیمتهای پایه طرحهای عمرانی یکماه دیگر ابلاغ میشود

ضرائب قیمت های پایه طرح های عمرانی که متناسب باوضع استان‌ها و مناطق مختلف کشور تعیین‌شده، در طی یکماه آینده از سوی سازمان برنامه وبودجه به سازمان های دولتی ابلاغ میشود .

این ضرائب به قیمت های‌پایه طرح های عمرانی که چندی‌پیش ازسوی سازمان برنامه اعلام‌شد افزوده میشود و بر مبنای مجموع قیمت پایه‌و ضریب‌خاص آن، هزینه طرح های عمرانی در تهران و دیگر شهرها و مراکز استان ها برآورد خواهد شد .

سازمان برنامه در سال‌جاری میزان دستمزد بسیاری ازمشاغل مربوط به کار های ساختمانی‌را تعیین‌و اعلام‌کرد.

این قیمت‌ها از سوی سازمان برنامه به مجریان طرح های عمرانی ابلاغ شد تا ازاین پس براساس قیمت پایه و ضریب آن اعتبار لازم جهت اجرای طرح های عمرانی را در سطح کشور برآورد کنند .سازمان برنامه ضمن ابلاغ قیمت های پایه به سازمان های دولتی یادآورشد: برای اعمال‌قیمت های پایه طرح های عمرانی کارشناسان سازمان برنامه ضرائب خاصی را در دست تهیه دارند . این ضرائب متناسب باوضع وسطح دستمزد، قیمت مواد و مصالح اولیه و حتی خدمات مورد نیازطرح‌های عمرانی در شهرستان های‌مختلف خواهد بود .

بنابراین سازمان های دولتی مکلفند ازاین پس برای برآورد هزینه طرح های عمرانی نخست قیمت های پایه را در هزینه‌این طرح ها منظور کرده و سپس ضریب خاصی که درصدی از قیمت پایه می‌باشد و براساس شرایط محل اجرای طرح های عمرانی تعیین شده در مجموع هزینه اعمال و به پیمانکاران پرداخت کنند .

بررسی مشکلات تالیف و ترجمه و انتشار کتاب در دانشگاه اصفهان

اصفهان‌ـ خبرنگار اطلاعات

سمینار بررسی زمینه های تالیف و ترجمه و نشر کتاب‌در دانشگاه اصفهان آغاز بکارکرد.

دراین سمینار که به همت‌گروه بررسی مسائل ایران در پرتو انقلاب شاه و ملت و باهمکاری دانشگاههای تهران واصفهان برگزار شده، صاحب نظران ، کارشناسان و متخصصان علوم و فنون گونه‌گون مربوط به کتاب در ایران به بررسی و تبادل‌نظر درباره مشکلات‌تالیف وترجمه و نشرکتاب خواهند پرداخت .

دراین سمینار همچنین‌مسائلی مانند تربیت کتابدار متخصص، مشکلات‌توزیع و فروش کتاب درایران مطرح خواهد شد .و شرکت کنندگان در زمینه های کتاب در ایران امروز وفردا، مبادله کتاب در سطوح‌مختلف مشکلات تالیف کتابهای علمی در ایران، وعلل عدم توجه دانشجویان به‌مطالعه کتاب‌های علمی. بحث وتبادل‌نظرخواهند کرد .

گوگوش
باجدیدترین آهنگهایش

امشب وهمه‌شب در پاکارا
شهناز ستار نوش‌آفرین
جانی علاءالدین
و... رقص عربی
سوزی یاشار
وچندین برنامه ایرانی‌وخارجی
سیدکریم
تلفن‌رزرو: ۸۹۵۱۷۷ و ۸۹۸۲۰۸

نسرین جمیله
و .. مارتیك
دریک شوی استثنائی در
کاباره‌ونک
٦۸۲۵۵۷ - ٦۸٤۷۷۵

شرکت‌مهندسی کاپلان
(سهامی خاص)
آدرس وتلفنهای جدید خودرا باطلاع میرساند
خیابان روزولت مقابل امجدیه
کوچه اردلان شماره ۲٤
تلفن ۸۲۹۰۱۲
و۸۲۹۰۱۴و۸۲٦۹۱۲

THE NATIONAL INSTITUTE OF ENGLISH LANGUAGE
مؤسسهٔ ملّی زبان
شعبه شمیران
ثبت نام ترم تابستان
● برای‌دوره‌های‌زیر از دانشجویان‌جدید ثبت‌نام میشود
۱ـ دوره فشرده ٦ ساعت (۳ روز درهفته روزی ۲ ساعت)
۲ـ دوره عادی ۳ ساعت (۳روز درهفته روزی ۱ساعت)
۳ـ کلاسهای مخصوص‌کودکان (صبح‌ها)
٤ـ کلاسهای مخصوص مکالمه (صبح یاعصر)
● ثبت‌نام دانشجویان فعلی موسسه‌طبق برنامه مندرج در پشت کارت تحصیلی خواهد بود
● دفتر ثبت‌نام از ۸صبح تا ظهر واز ٤ تا ۸ بعدازظهر مفتوح است
ـ خیابان پهلوی تجریش ، باغ فردوس شماره ۱٤۳ تلفن ۲۷۱۹۷۸ ـ ۲۷٦۹۲۱

شکوفه‌نو
حمیرا داریوش
مرتضی لیلافروهر
سیدکریم نادیا
۵٤۳۰۳۳ـ۵٤٤۰٤٤

اسم رمز او درسازمان «سیا» «کندور»چه ماجرای‌پنهانی رخ‌داده که‌تمام افراد مورد اعتمادش‌قصد جان اوراکرده‌اند؟!
برنامه آینده
سینما آتلانتیک
دینو دولورنتیس تقدیم میکند رابرت ردفورد ـ فی دوناوی
کلیف رابرتسون ـ هاکس فن سیدو درفیلمی از سیدنی پولاک
3 DAYS OF THE CONDOR
کندور
پانا ویژن و رنگی
«حادثه درعالیترین سطح‌آن» ـ روزنامه نیوهاس «دلهره بشیوه پاکیزه هیچکاك» ـ روزنامه گانت

مجله‌دنیای‌ورزش
روزهای‌شنبه‌منتشر میشود

محلات قدیمی تهران

دروازه خیابان الماسیه

سردرالماسیه. جایی که هم اکنون خیابان باب همایون است و میدان سپه را به شلوغترین قسمت های شهر (وزارت دارایی - وزارت دادگستری وزارت اطلاعات و بازار) متصل میکند.

خیابان الماسیه از خیابانهای مشهور تهران قدیم بود. عکس دروازه میدان توپخانه و خیابان الماسیه را نشان میدهد

نقشه دارالخلافه تهران

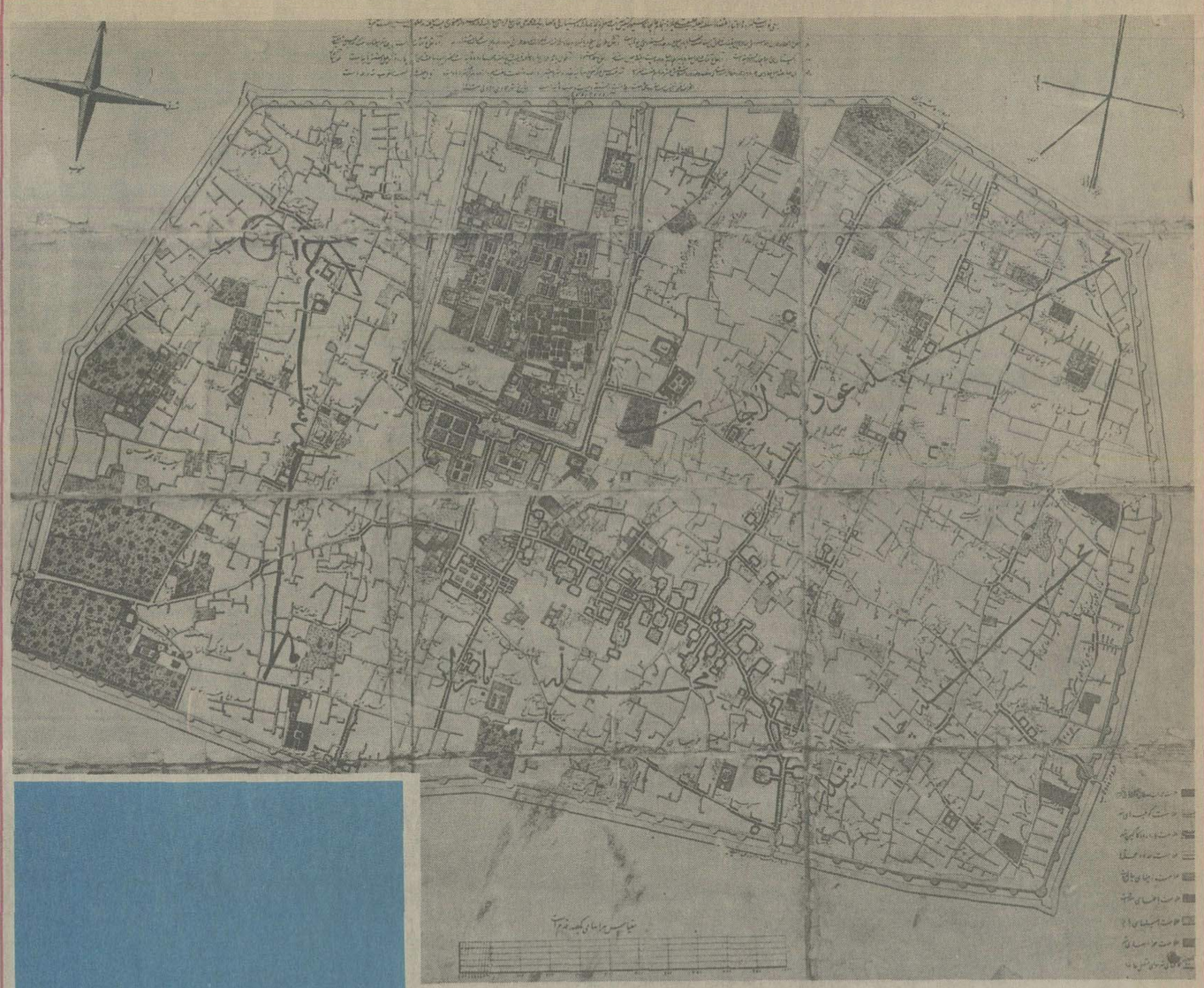

این است نقشه دارالخلافه تهران بتاریخ شهر جمادی الاولی سنه ۱۲۷۵ که بسعی نواب شاهزاده والاتبار اعتضادالسلطنه العلیه علیقلی میرزا باهتمام عالیجاه موسیو کرشیش سرتیپ و معلم توپخانه مبارکه و دستیاری ذوالفقار بک و محمد تقی خان شاگردان مشارالیه که در مدرسه دارالفنون تربیت یافته اند صورت طبع و همت اختتام یافت.

مشخصات تهران بموجب این نقشه بدینصورت است:

عرض دارالخلافه طهران از خط استوا سی و پنج درجه و چهل دقیقه و طول آن از خط نصف النهار پاریس چهل و نه درجه و ده دقیقه و سی پنج ثانیه است.

ارتفاع طهران از سطح دریا یکهزار و پنجاه متر فرانسه است و حرارت متوسط طهران پانزده درجه و نیم است بحساب هشتاد درجه ارتفاع آفتاب در تابستان این شهر هفتاد و هفت درجه و چهل هشت دقیقه و در زمستان سی درجه و پنجاه دقیقه است.

ارتفاع آفتاب در اول بهار و پائیز پنجاه و چهار درجه و بیست دقیقه و همین است درجه ارتفاع خط استوا.

طول ایام در طهران چهارده ساعت و بیست و پنج دقیقه و چهارده ثانیه و اقصر ایام نه ساعت و سی و چهار دقیقه و چهل و شش ثانیه است.

طول شاقول در تهران چهار صدو چهل خط و هیجده جزء از هزار جزء خط فرانسه است که نهصد و نود و دو میلیمتر و شش عشر هزارم قسمت میلمتر باشند.

سرعت میل بمرکز ثقل در هر ثانیه بقدر نه متر و هفتهزار و نهصدو شصت و هفت جزء از ده هزار جزء متر زیاد میشود.

تمایل قطب نما بسمت مغرب سه درجه است، انحراف قبله از جنوب بسمت مغرب سی و هفت درجه و هشت دقیقه و بیست و هفت ثانیه است.

بطوریکه در این نقشه دیده میشود حد شمالی شهر تهران دروازه شمیران و دروازه دولت (خیابان شاهرضای فعلی است) و محلات آن عبارتست از عودلاجان، چال میدان، بازار و سنگلج. حد شرقی دروازه دولاب و دروازه شاهزاده عبدالعظیم و دروازه محمدیه و حد غرب دروازه قزوین می باشد.

محله سنگلج

محله سنگلج که از محلات مشهور و پر جمعیت تهران بود چنین شکل وضعی را داشت امروز بر روی خرابه های سنگلج پارک شهر و چندین ساختمان جدید بناشده است.

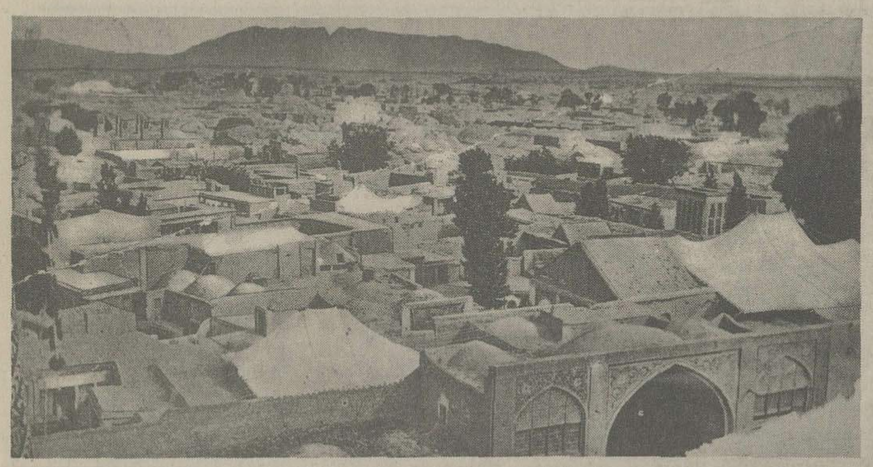

قصر صاحبقرانیه

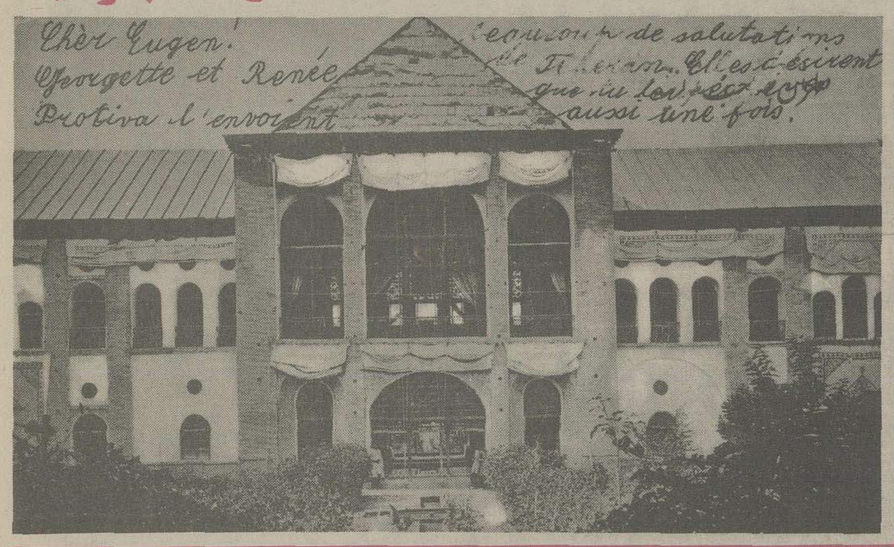

بانک شاهنشاهی

بانک استعمار در ایران

امتیاز بانک شاهنشاهی که شریان مالی و اقتصادی کشور را در دست داشت در زمان ناصرالدین شاه بانگلستان داده شد.

بانک شاهنشاهی بعد ها خراب و بجای آن ساختمان کنونی که امروز محل فعالیت بانک بازرگانی است ساخته شد. در عکس، ساختمان اولیه بانک شاهنشاهی در میدان توپخانه و همچنین فانوسهایی که شامگاهان سوخت گیری میکردند تا یک قدمی پیش پای مردم را «کورسو، کورسو» روشن کنند دیده می شود. از انبوه اتومبیل خبری نیست تنها یک اتومبیل در گوشه خیابان توقف کرده و مردان باعبا و رداو زنان باپیچه و روبند از کنار آن میگذرند.

درانتهای سمت راست عکس ردیف درشکه‌ها دیده میشود.

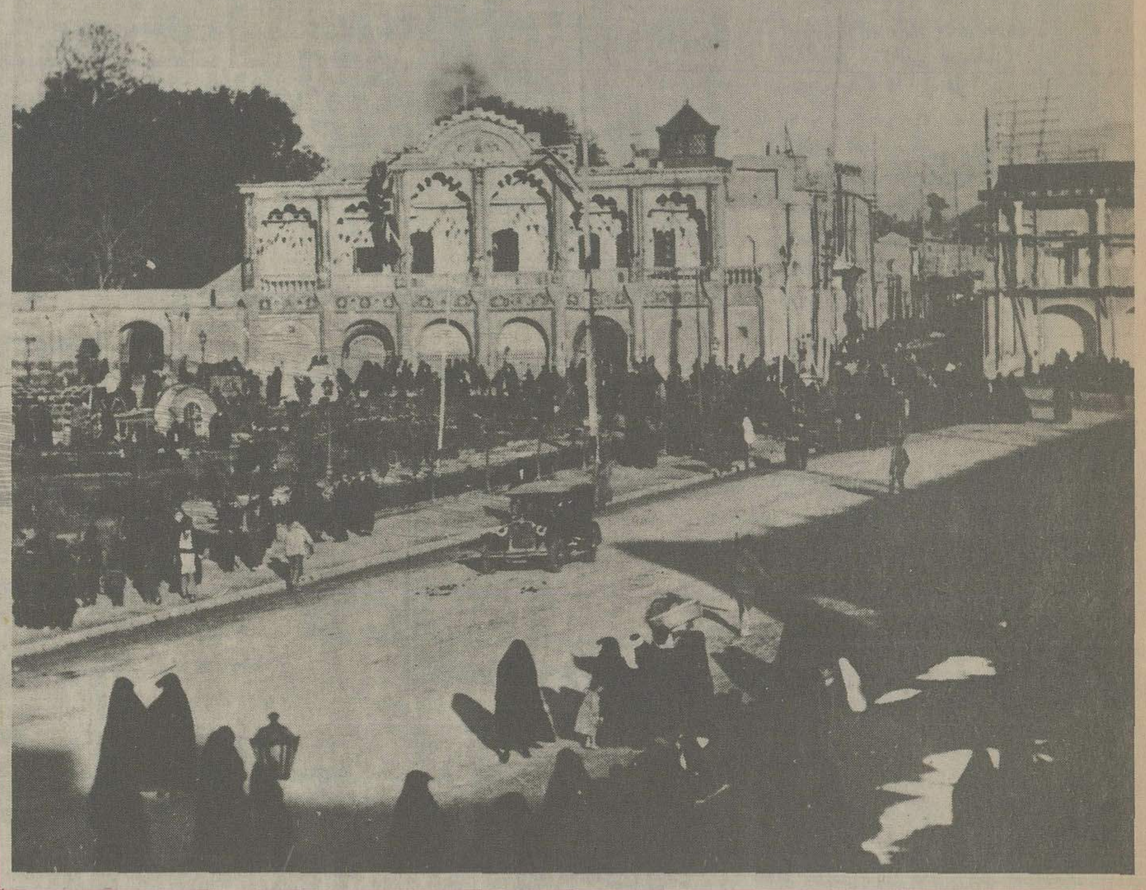

این نمونه‌یی است از اسکناسهایی که بانک شاهنشاهی اجازه چاپ و نشر آنرا درایران داشت.

همانگونه که ملاحظه می فرمائید، این اسکناسها فقط درشهری که نامش دربالای اسکناس مشخص شده بود، اعتبار داشت و درجریان قرار می گرفت.

مثلا اسکناسی که عکس آن گراور شده، فقط درتبریز اعتبار داشت.

میدان امین السلطان

میدان امین‌السلطان از میادین مشهورتهران و مرکز عمده دادوستد بود و تقریبا کلیه امور بازرگانی تهران در این میدان و چند دخمه آن انجام می گرفت.

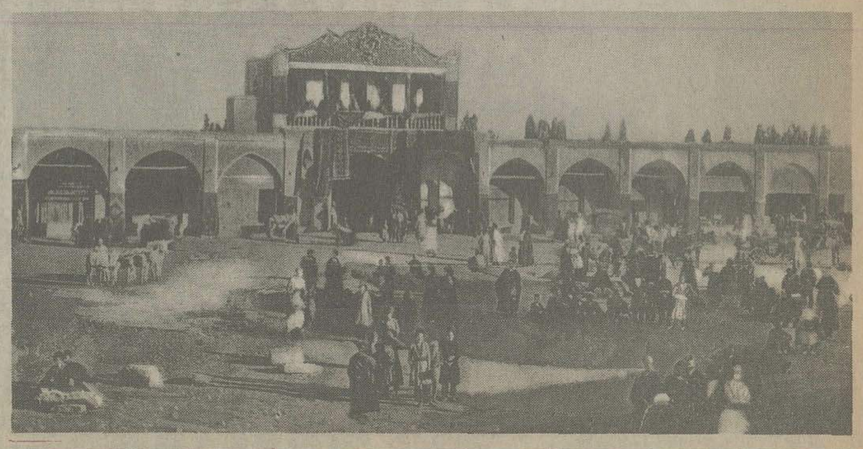

تهران، شهر دروازه‌ها

تهران دارای چند دروازه در خارج شهر و چند دروازه در داخل شهر بود. دروازه های داخل شهر که بمیدان توپخانه باز میشد عبارت بود از دروازه خیابان ناصریه، دروازه خیابان چراغ برق، دروازه باغشاه (سبه فعلی) خیابان سردرالماسی (باب همایون) و چند دروازه دیگر که ارک سلطنتی را تشکیل میداد و اوایل شب تا صبح دروازه هائی که به ارک منتهی میگردید بسته میشد و عبور و مرور بداخل این خیابانها ممنوع بود مگر با جواز شب.

دروازه هائی که محدوده تهران را تشکیل میداد، در عین حال حصاری بود اطراف شهر که از خاک خندق، دیوار عریض خاکی بوجود آورده بود و خندق که دور تهران حفر شده بود محلی برای عبور سیلاب بود و در عین حال حفاظ شهر برای جلوگیری از هجوم دشمن بداخل شهر محسوب میگردید. باین ترتیب که وقتی دروازه ها بسته میشد چون خندق عمیقی بصورت کمر بندی اطراف تهران حفر شده بود دیگر راهی برای دخول بتهران وجود نداشت.

دروازه های اطراف تهران عبارت بود از دروازه خراسان، دروازه حضرت عبدالعظیم، دروازه غار و فشابویه، دروازه گمرک، دروازه قزوین، دروازه باغشاه، دروازه دولت، دروازه شمیران و دروازه دولاب.

این دروازه ها تدریجا بر چیده شد و خندق ها پر شد و زمین های آن از طرف شهرداری فروخته شد و تهران که محدود به دروازه ها و خندق های قدیم میشد تا پنجاه سال پیش کمتر از سیصد هزار و چهار صدهزار نفر جمعیت داشت.

حدود دروازه‌های تهران

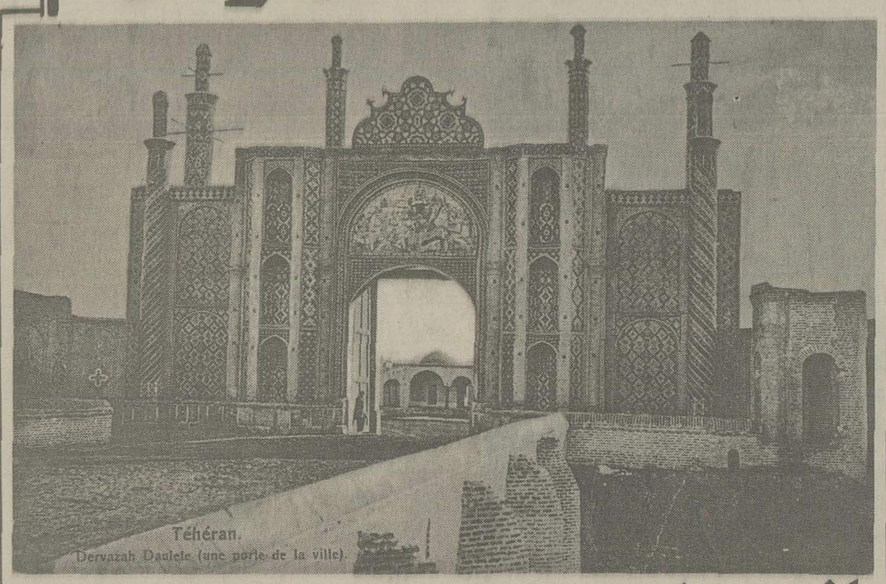

دروازه‌دولت

حدود تهران ان روزگار دروازه هایی وجود داشت که تنها راه ورود و خروج شهر بود و اطرافش را خندق کنده بودند.

این دروازه ها تدریجا برچیده شد و خندق ها پرشد.

عکس دروازه دولت را در سال هائی که هنوز با برجا بود نشان میدهد، بقیه دروازه ها نیز از نظر ظاهر و ساختمان چنین شکل و قیافه ای داشت.

دروازه‌قزوین

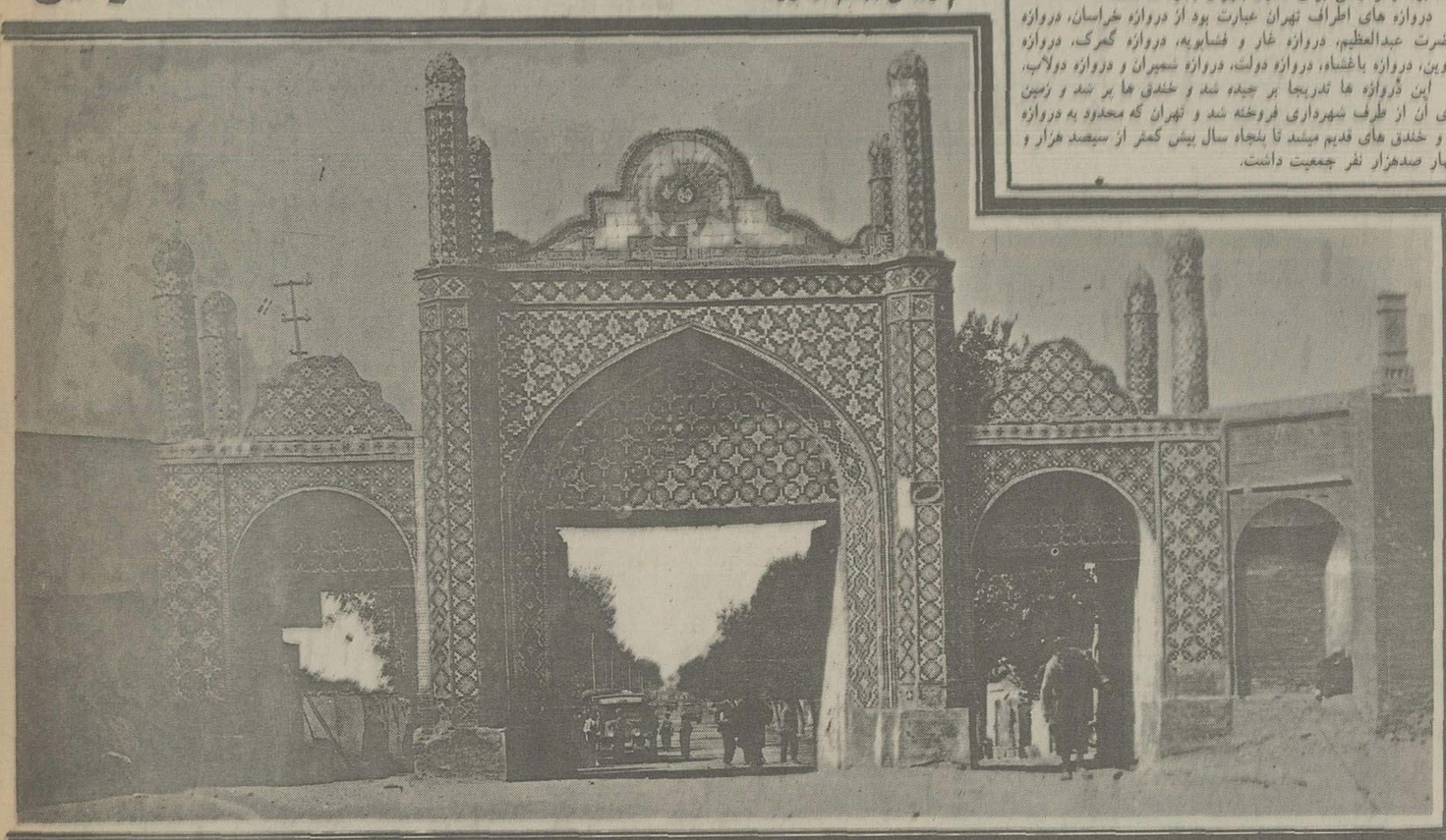

اینجا دروازه قزوین است. حدنهایی تهران از غرب. امروزازاین دروازه دیگر خبری نیست و بجای آن میدان چهار پهلوان (دروازه قزوین) بطرز زیبائی بچشم میخورد.

دروازه‌گمرک

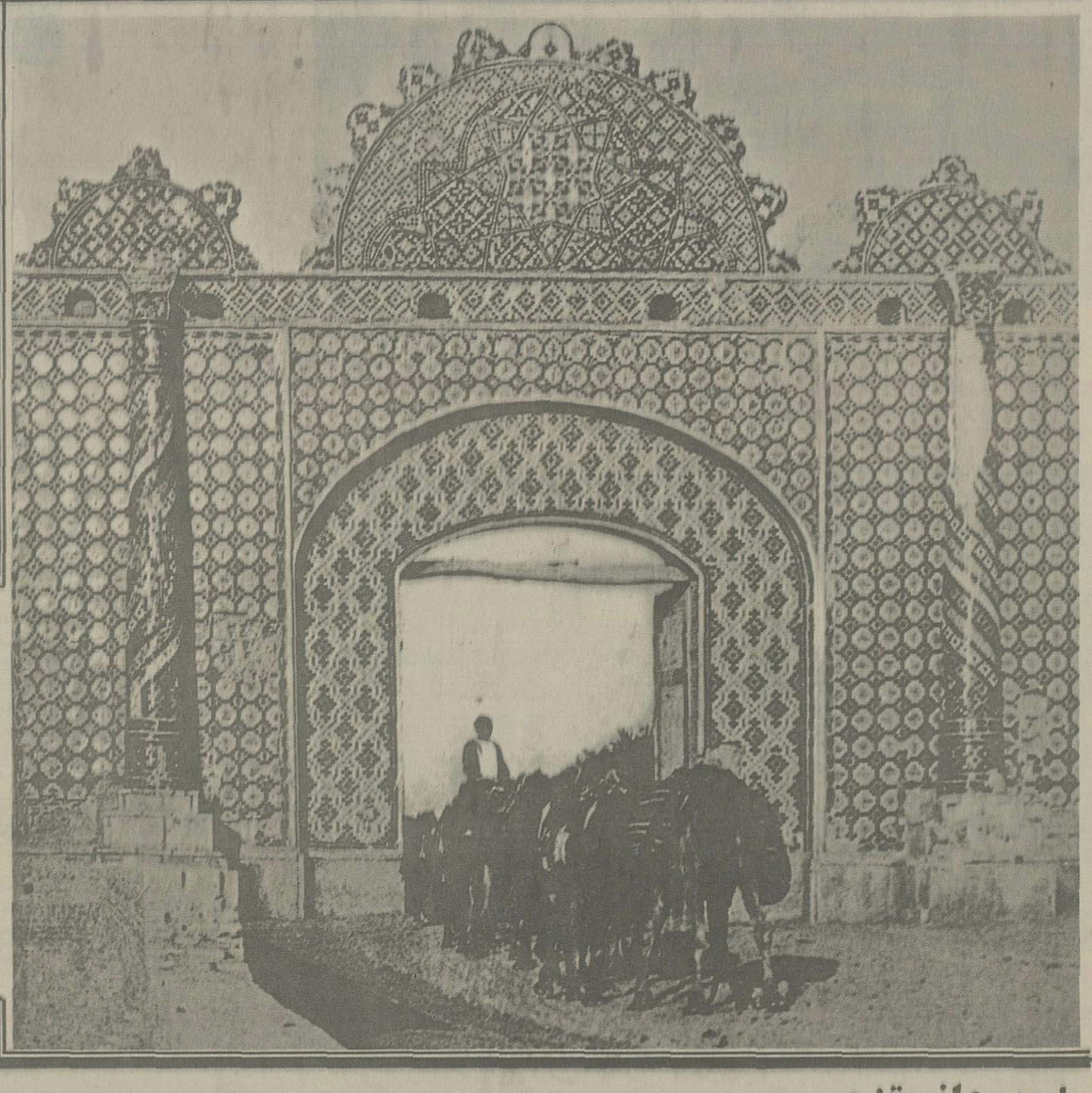

دروازه گمرک که امروز شریان پرجنب و جوش تهران را به چهارنقطه : میدان راه آهن - بیست و چهاراسفند - خیابان امیریه و سه راه آذری متصل میکند، بدینصورت بود.

کاروان شتر که مال التجاره و میوه و خشکبار بتهران حمل میکرد در عکس دیده می شود.

امروز از این دروازه اثری برجای نمانده ولی بجای این کاروان که لنگ لنگان بشهروارد می شود، سیل کامیونهای غول پیکر غرشی دیوانه‌سا دارد

میدان اسب دوانی

میدان اسب دوانی در تهران، جماعتی که آمده‌اند تا مسابقه اسب دوانی را تماشا کنند.

امروز میدان اسب دوانی تهران یکی از مجهزترین میدانهای ورزشی است، هم برای سوارکار، هم برای تماشاگر و هم برای اسب های گرانبها. تاهمه سالم باقی بمانند و نیرومند تر شوند. اما آنروز نشستن روی خاک و سنگریزه و به تماشا نشستن مسابقه در میان توده های خاک و غبار هم تفریح بود.

دروازه‌دوشان تپه

دروازه دوشان تپه، حدنهایی شرق تهران.

محلی که امروز بخاطر کثرت اتومبیل، خیابانش را یکطرفه کرده‌اند مع‌الوصف جوابگوی جمعیت کثیر و انبوه اتومبیلها نیست.

پل‌دروازه‌قزوین

این جا حدنهائی تهران بسوی «قزوین» است و همانگونه که دیده می شود، پلی در این قسمت وجود داشت که محل عبور وسایط نقلیه و مردم بود.

ایرانی که رضاشاه کبیر تحویل گرفت

غم‌ها گویی تمامی نداشت

ملتی که باهزاران وسیله و دسیسه از ترقیات شگرف جهان بزرگ بی خبرمانده است به آنچه که دارد و در واقع هیچ چیز نیست پایکوبی میکند ودست میافشاند.

رقص دراندرون خانه، خنیاگرانی که هرچند ساز وتنبک بدست دارند ولی اندوه بی خبری را در چهره‌شان میتوان دید، نموداری از پایکوبی و دست افشانی مردم است در سالهای سیاه، برتمامی آن چیزهایی که یا بیگانگان به تاراج برده بودند و یا در خاک مابر آن چنگ انداخته بودند.

زنی که بر پشتی تکیه داده و ظاهراً این رقص و طرب بخاطر خرسندی خاطر او فراهم آمده، شاخص و نمونه‌یی از میلیونها زن ایرانی آنروز است که جز در اندرون خانه ها و در حرم های مخصوص، درهیچ کجای جامعه بعنوان یک انسان قبولش نداشتند. هرچند که در اندرون هم آنچنان بی مقدار بود که بر پاکردن چنین برنامه ها را اوج تفریح و تفنن میانگاشت.

پایکوبی بر سالهای بی خبری

ماشین دودی

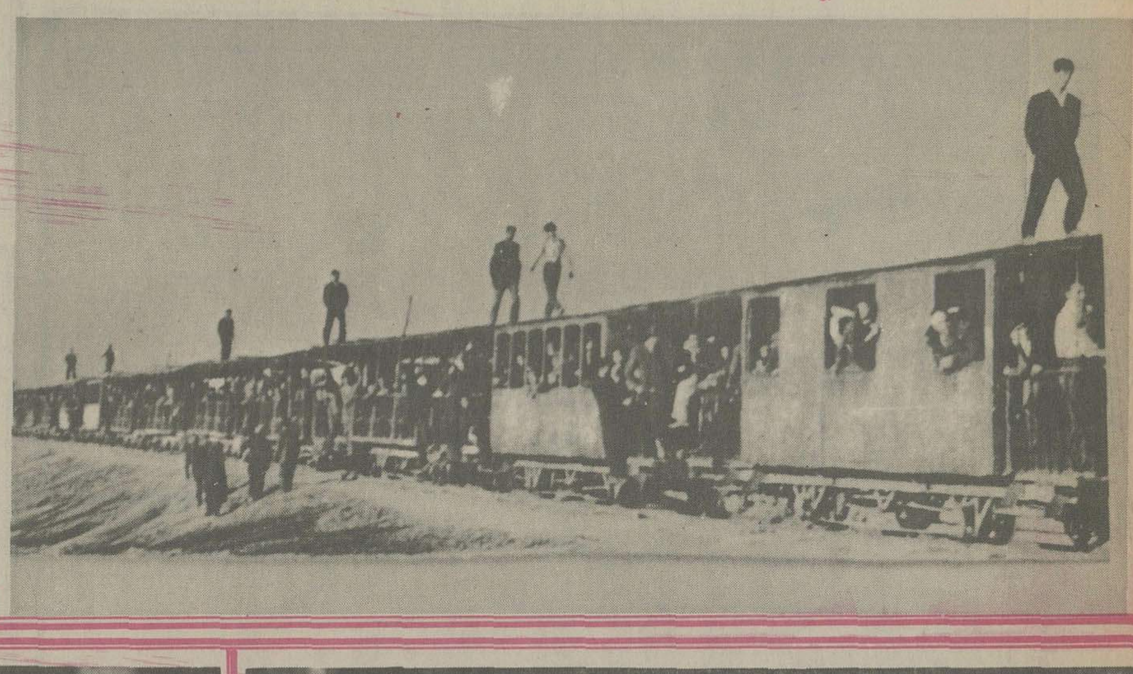

تماشای این عکس (ماشین دودی) بامسافرین مجاز و غیر مجازش که حتی راه رفتن برروی سقف را به «ساندویچ» شدن درداخل کابینت های تنگ و شلوغ ترجیح داده‌اند، نشانه های استعمار و استثمار رادر ذهن زنده میکند.

بابت این وسیله نقلیه عهد بوق که بیگانگان با استفاده از نادانی و بی اطلاعی زمامداران قاجار بعنوان وسیله نقلیه مدرن بماقالب کردند، مردم چه بهای سنگینی پرداختند.

سنگین تابدان حد که سالهای سال قادر نبودیم که شانه از زیر قرض آن رها کنیم.

بانک شاهنشاهی ایران. بانکی که سالها هستی مردم ایران را به یغما برد. امتیاز تأسیس بانک از طرف ناصرالدینشاه به بارون ژولیوس دورویتر سرمایه دار بنام انگلیسی داده شد. این بانک حتی اجازه نشر اسکناس را هم بدست گرفت. وام با بهره های کمر شکن برای مصارف تفریح و تفنن پادشاهان قاجاریه ،تنها هدیه‌یی بود که مردم ایران ازاین بنای عظیم دریافت کرد و سالیان دراز برای بازپرداخت آنها، رنج کشید.

اندرون خانه

مجمعیی از نان و ماست یانان و شیر ، در اندرون خانه. زنان‌هم چون مردان زندگی حقیرانه خودرا بدون تکاپو وتلاش ادامه میدادند. بعداز غذا معمولا قلیانی باتنباکویی، که در انحصار بیگانه بود تمام‌لذت زندگی زنان را دربرمی‌گرفت.

دخمه نانوایی

در نانوایی ، آنچه که وجود نداشت‌بهداشت بود. نان روی‌دوش مردان حمل می‌شد و نانوایی‌ها دخمه‌یی بود که‌جلوی آن‌پیشخوانی کثیف و غیربهداشتی قرار داشت و ترازوئی که بالا و پائین رفتن کفه هایش نه بسنگ و نیمه‌نان بستگی داشت بلکه بلطف ومرحمت نانوا سبک و سنگین می‌شد!

سه‌راه‌امین حضور

این یکی از قدیمی‌ترین محلات تهران است که هنوز نامی از آن باقی مانده است.

سه راه امین حضور، بدون «واگن اسبی» بدون «درشکه» بدون «اتوبوسها» ی عهد بوق و گاریهای دو اسبه و چهاراسبه، امروز با هزاران اتوموبیل که در هم می لولند، نقشی از طهران، در روز های سیاه قبل از کودتای حوت ۱۲۹۹ را بر پیکر خاطراتش دارد.

سه راه امین حضور، آنروز از حضور وحشت، دلهره و اضطراب دردل و جان یک ملت نجیب حکایت داشت و امروز حکایتها از حضور آرامش، ترقی و نشانه های پیشرفت سریع دارد.

ایرانی که رضاشاه کبیر تحویل گرفت

سایه سیاه فراموشی بر افتخارات مردم

دریغ از حافظ

برفراز آرامگاه ابدی حافظ حتی سروی هم سایه نیفکنده است.

«شب تاریک و بیم و موج و گردابی چنین هایل»

در روزگاری که دوله ها و سلطنه ها بر زندگان رحمی و مروتی ندارند، چه کسی از حافظ تفال بزند و فاتحه‌ای بروانش بفرستد؟ مونس خواجه شیراز خار و خاشاکی هستند که در کنار گورش «هرز» روئیده اند و دو مردی که شاید بعکسی یادگاری در سفر شیراز بیشتر ارج می گذارند تاتفال و فاتحه‌ای بر او.

اندوه روزهای سیاه مملکتی که آماج بی عدالتی های داخلی و خارجی بود، شوق تفال از دیوان حافظ، خواجه بلند آوازه شیراز را در دل به غمی سنگین می کشید و در دیده به اشکی حسرت بار مبدل میکرد.

اینجا، پشت میله های سیاه و زنگ زده‌ای که شاید یک روشنفکر برویش چادر کشیده تا از گزند باد و باران در امان بماند، شمس الدین محمد، خواجه حافظ شیرازی، شاعر بلند پایه همه قرون، آرام و آرام غنوده است.

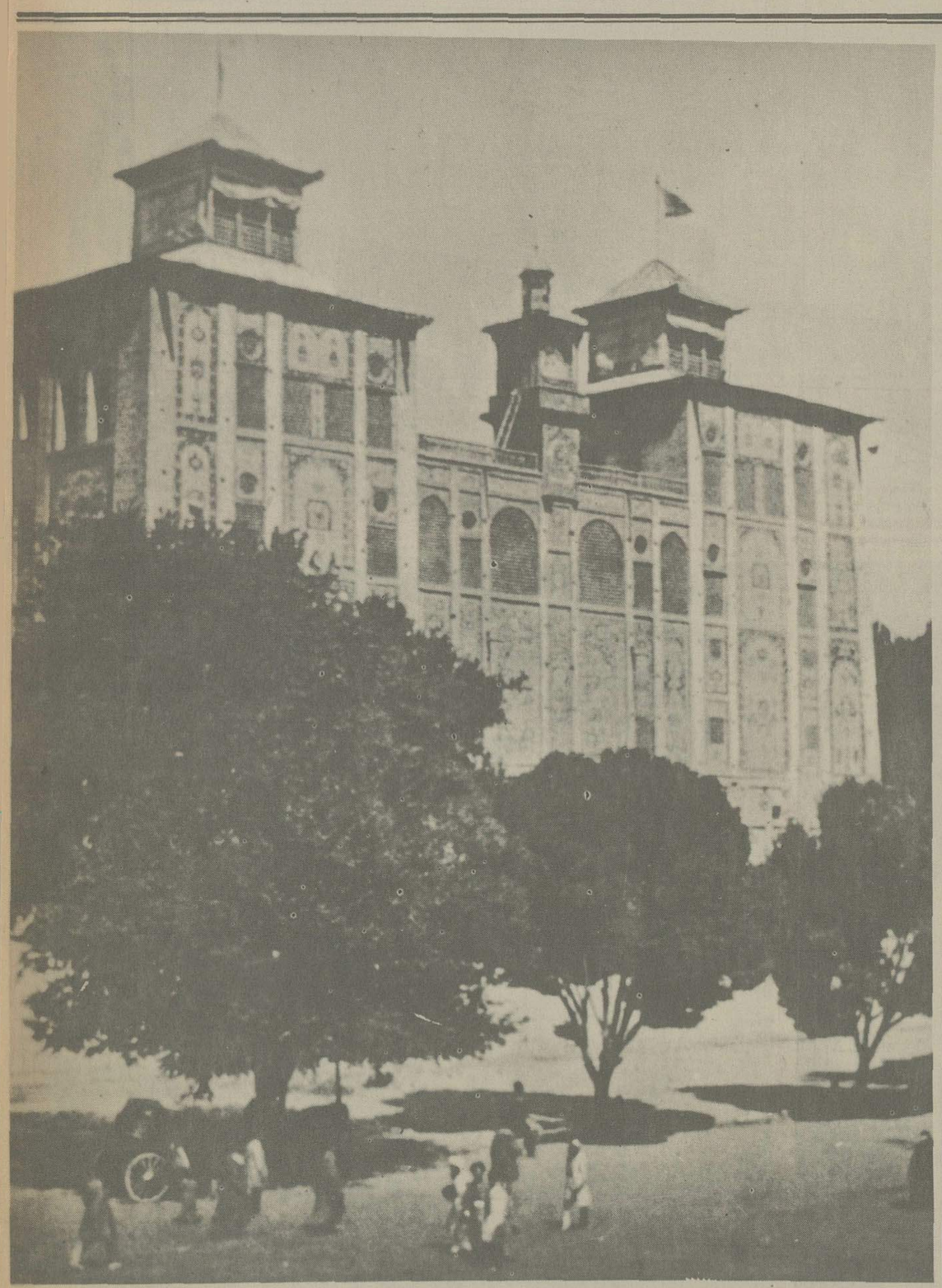

حتی سعدی هم فراموش شده بود

اینجا آرامگاه ابدی مردی است که خدای سخنش می دانند. دیواره یی فرو شکسته از کاه و گل. در شکسته‌یی باروافهایی که به گچ اندود شده و شبستانی تاریک، تاکورمال کورمال، گور آجری سعدی را بر زمین نمور بیابی و بر ان فاتحه‌ای بخوانی.

اما آنها که امروز به شیراز می روند، آرامگاه و گنبد و بارگاه شیخ اجل را با عظمتی که در خور مقام و منزلت ان مرد بزرگ است می بینند در این میان تنها سروهای افراشته شیراز است که هنوز زیباست و دیدنی.

شمس العماره

این ساختمان شمس‌العماره‌است. مهمترین و بزرگترین ساختمان‌آنروز تهران.

همانگونه که در عکس می‌بینید، تک وتوک، مردم درحاشیه‌ساختمان درحرکتند. اما امروزدر کنار این ساختمان، انبوه جمعیت موج‌میزند

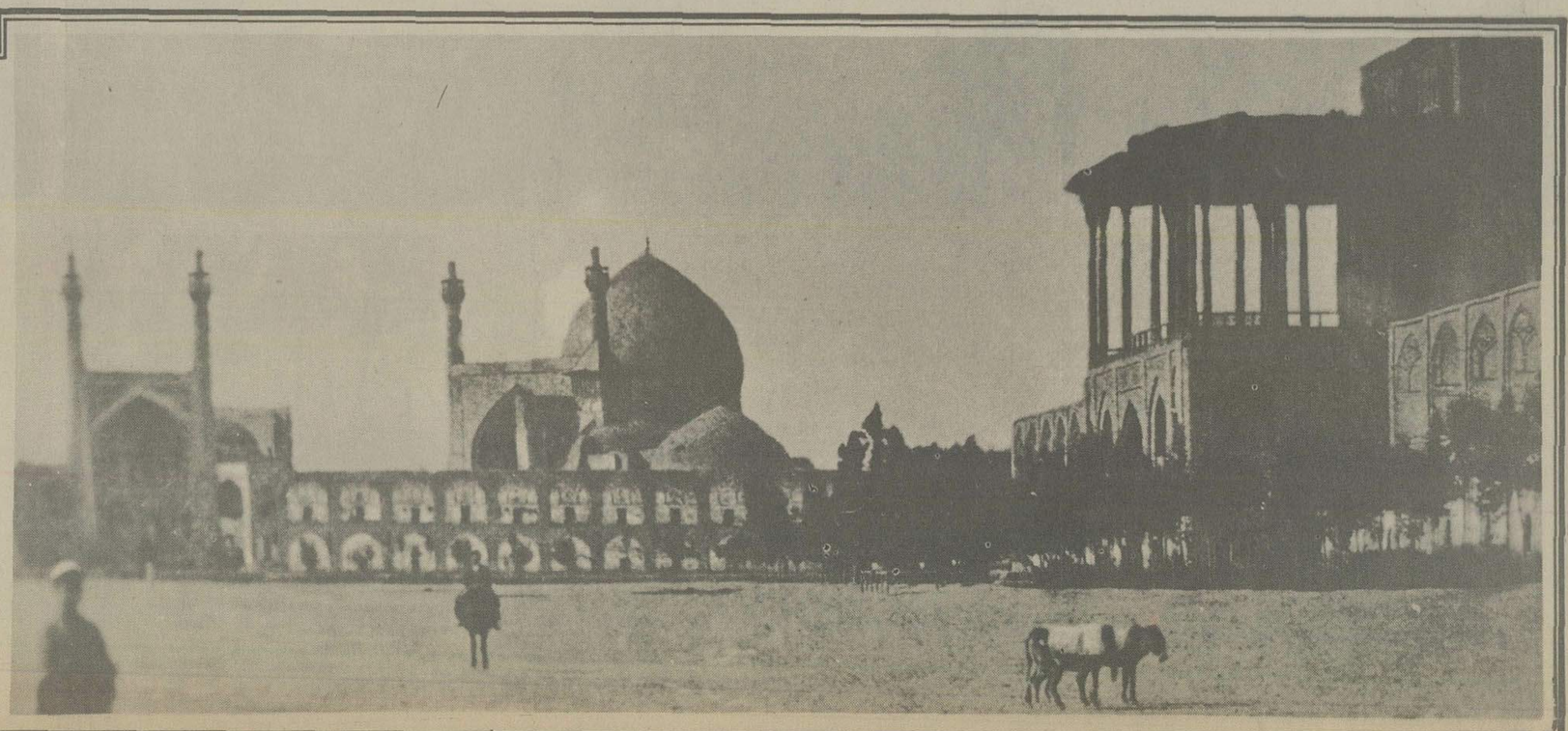

میدان شاه اصفهان

اینجا میدان شاه اصفهان است، جائی که امروزه ترافیک آن خود یکی از مسایل مورد توجه مقامات محلی و مرکز است. در محوطه جلوی مسجد شاه فقط چند چهار پا و دو انسان دیده می شوند این خیل باز دید کننده مسافر و توریست خارجی کجا هستند؟

ملت در چنگال تباهی

وسائل ارتباطی

خطوط ارتباطی و وسایل نقلیه‌ای که در آن به حمل و نقل مسافر مشغولند، نمونه بارز تمدن و پیشرفت یک ملت و یک مملکت به شمار می آیند.

وقتی راه نباشد و شریانهای حیاتی و اقتصادی جامعه تنها کوره راههای «مال رو» که تابستان از خاک و گرد و زمستان از انبوه گل انباشته باشد، «کجاوه» مدرن ترین وسیله نقلیه به شمار می آید!

باید روز حرکت کرد تا راه پرسنگلاخ را دید و شب باید در کاروانسرا اطراق نمود چرا که راهزنان در کمینند.

بچه ها و زنان در «کجاوه» خواهند نشست چون ضعیف ترند و مردان چون چهارپایان باید بار بردارند و بدنبال «کجاوه» روان باشند.

در این میان آنکس که برای سفر «کجاوه» ای بچنگ آورد و زن و فرزند را بکاروان سالار بسپارد و او را به کائنات و اطهار سوگند دهد که از خانواده‌اش چون زن و فرزند خود محافظت کند، رئیس خوب خانواده به شمار می آید اما چه بسیار و بسیار از مردم که نه پولی داشتند تا «کجاوه» ای اجاره کنند و نه از کاروانیان اطمینانی بدل داشتند، خود، الاغی، قاطری، اسبی، شتری، چیزی بچنگ می آوردند و در دل بیابانهای پرمخاطره با وحشت راه می سپردند.

ایرانی که رضاشاه کبیر تحویل گرفت

کالسکه واتومبیل

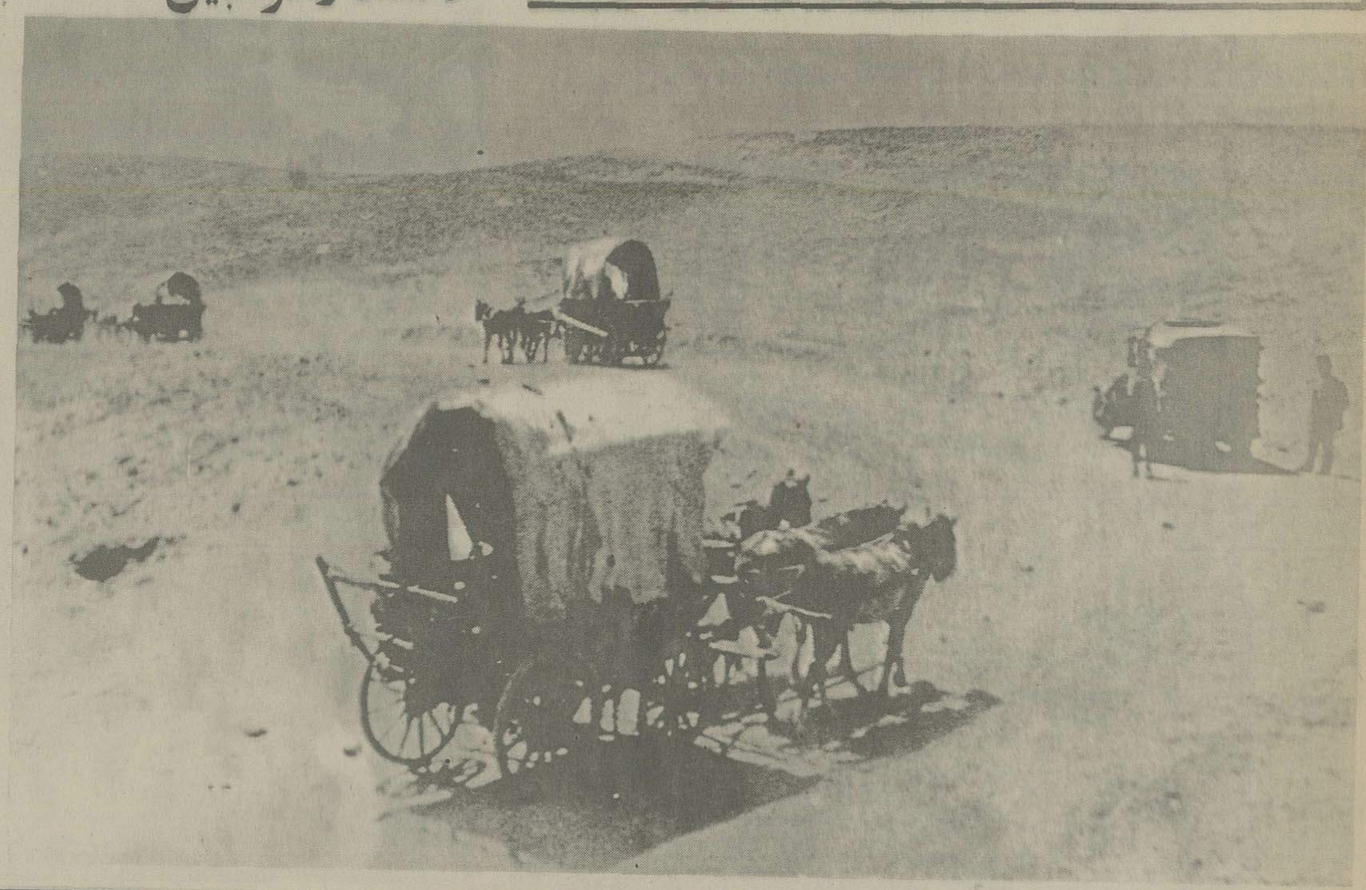

کالسکه ها تلق، تلق کنان در جاده راه می سپرند و اتومبیلی که احتمالا صاحبش خانی است یا مقامی که دستش بدهانش رسیده و اتومبیل خریده.

در هر صورت جاده های ناهموار و پر فراز و نشیب، جان اتومبیل را هم به لب رسانده که تا موتور سرد شود و غبار و گرد اسبان گالسکه فرو نشیند در کنار جاده توقف کرده است.

در این عکس برخورد دو نظام موتوریزه و چهارپایان را می توان دید مسافران این دو وسیله بحال یکدیگر غبطه میخورند؟ معلوم نیست.

کجاوه

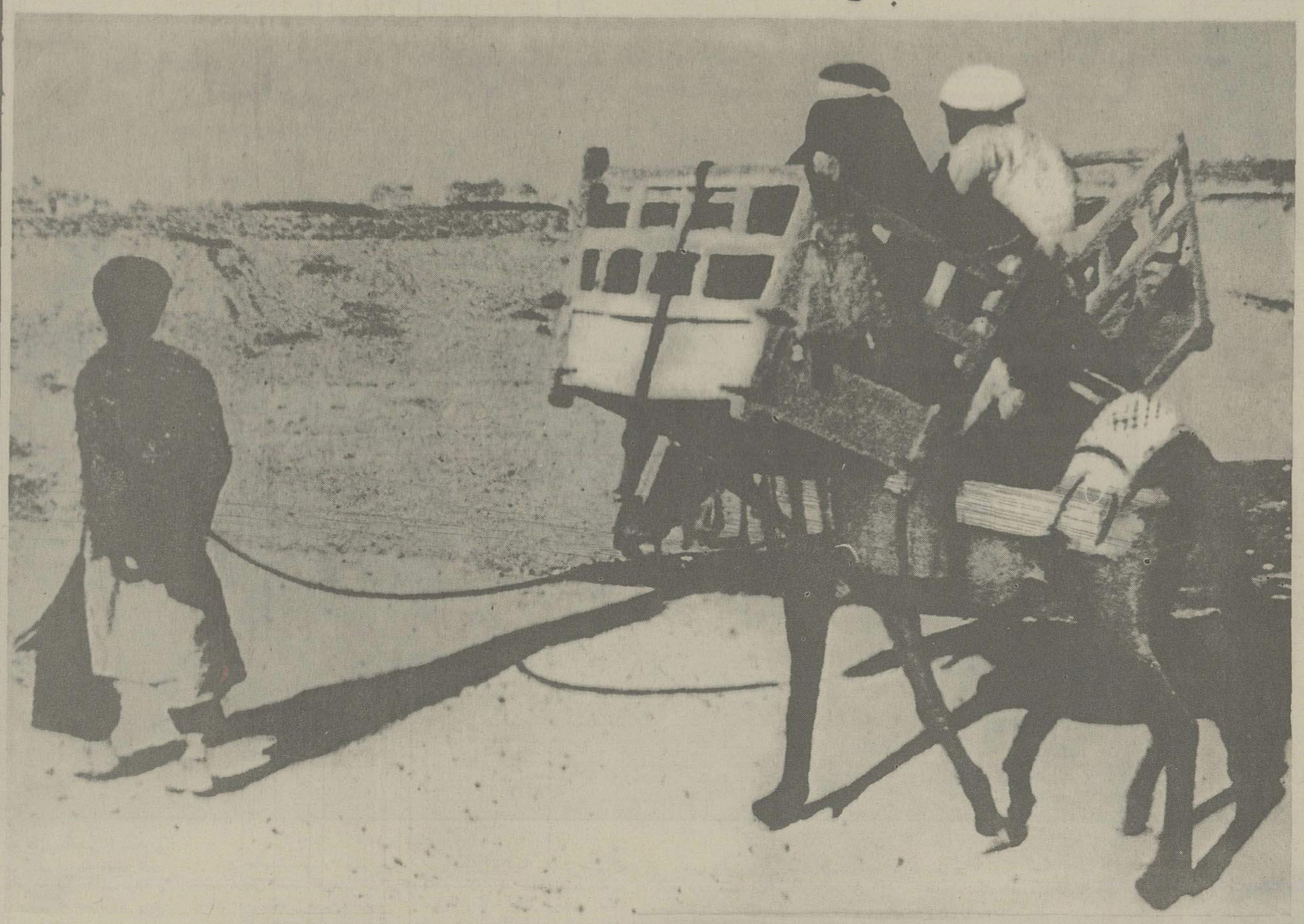

کجاوه با زن و مردی سوار بر آن و کجاوه‌داری که افسار الاغی را بدست دارد تا مسافران را در جاده پی خاکی و پرسنگلاخ بمقصد برساند.

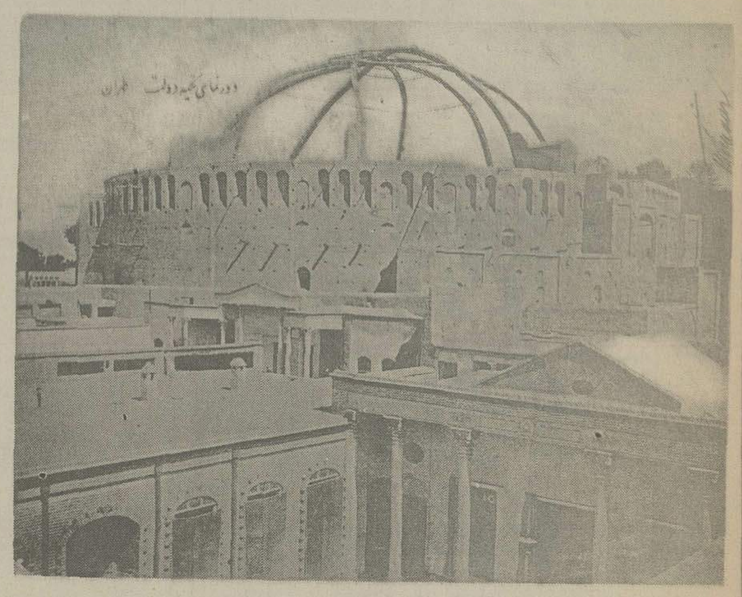

تکیه‌دولت

نمای خارجی تکیه دولت که در انتهای باب همایون قرار داشت. تکیه دولت در روزهای عزاداری مملو از جمعیت میشد و بسیاری از مراسم مهم نیز در آن برپا میگردید.

درشکه و کالسکه نیز از وسایط ارتباطی آن روزگار بود. کالسکه‌چی برای در امان ماندن از گزند باران و آفتاب چتری بر سر گرفته و مسافران در انتظارند تا اسبش راهی کند و سفر پر مخاطره آغاز شود.

درشکه در انتظار مسافر ایستاده است.

کالسکه

سبزه‌میدان

سبزه میدان که امروز نیز بهمین نام معروف است از کهن سال ترین میدانهای تهران است. عکس روز عاشورا و عزاداری را در سبزه میدان نشان میدهد.

ایرانی که رضاشاه کبیر تحویل گرفت

این بود زندگی مردم، سیاه‌تر از سیاه‌چال

چوب و فلک در ملاء عام

مردی از مقررات شهری تخلف کرده است. یا از گلیم بیشتر دراز کردن سزایی این چنین دارد که همان

یارا به چوب و فلک بسته و دو نفر از دو سو، در ملاء عام، بر آنها تازیانه همی کوبند و فرمانده، دست به کمر، نظاره‌گر ماجراست.

یک نفر هم با کاغذ و قلم بر جریان کار نظارت دارد. آیا خبرنگار است؟ بعید بنظر میرسد منشی دادگاه است؟ شاید هم ضربه ها را می شمارد! در آنروزگار، اهانت به بزرگتران، گرانفروشی و احتکار، عقوبت هایی این چنین دانسته است.

در حاشیه خیابانها

شاید این تنها تفریح جوانان و بزرگترها بود که سرگذری، چهارسوبی، خیابانی یای بساط جگرکی جمباتمه بزنند، نان را روی زانو بگذارند و در میان خاک و کثافت عصرانه‌ای، ناهاری یا شامی را برگزار کنند.
تهران پنجاه سال پیش گوشه های بسیاری این چنین داشته است.

بستنی فروش دوره‌گرد

سه چرخه‌یی فکستنی با بشکه‌یی و ملاقه‌یی روی آن، دستهای گیره بسته و لنگی به کمر یا پای برهنه و کودکان و مردانی که طعم شیرین و یخ زده‌یی را با نام «بستنی» زیر زبان مزمزه می کنند

این تمامیت سکوه و اعتبار یک بستنی فروش است که بدان صدای آسنای «نوبربهار» را هم باید افزود.

در کنار گاری شکسته و رنگ ورو رفته بستنی فروش پنجاه سال پیش تهران نه تنها سلامت جسم، که سلامت روح هم نمایان نیست نه در چهره کودکانه اطفال لبخندی نمودار است و نه در نگاه خیره مردان جستجو و تکاپوی چیزی را میتوان دید.

خیره ماندن مردان به دور دست و نگاه مرد معمم از انتظاری دیر پا حکایت دارد.

آیا کسی از راه خواهد رسید؟ و زندگی نیم مرده آنها را حیاتی دوباره خواهد بخشید؟

انتظار در نگاه معصومانه کودکان نیز موج می زند:

آیا روزی می رسد که طعم واقعی بستنی را بچشیم؟!

دلاک، سمبل تمام مسایل پزشکی

طب، بهداشت، مراکز درمانی، بیمارستان، پزشک، پزشکیار، دندانساز، متخصص امراض، روان پزشک، پرستار و..... هیچ چیز وجود نداشت.

دلاک همه کاره بود، خون میگرفت، شکسته بندی هم میکرد، زخم را پانسمان میکرد، مشت و مال میداد، دیوانه را از عاقل و فقیه را از سفیه جدا میکرد و دندان هم می کشید.

از تمام وسایل و تجهیزات دندانپزشکی، بازوان پر قدرت، مشت های مردافکن و یک انبر که به «کلبتین» معروف بود.

بیمار گیوه هایش را از پا در می اورد، کنار دیواری، سر راهی پای جوئی زیر سایه درختی چهارزانو روی زمین می نشست انوقت، دوستی، رفیقی رهگذری که قلدر هم باشد دستهایش را محکم می گرفت و روی پاهایش چمپاتمه می زد تا تکان نخورد.

دلاک بالای سرش می رفت به مشتی و دشنامی دهان بیمار را می گشود، و دندان فاسد را گاه با لثه، گاه با فک وآرواره و در همه حال با فریاد بیمار، بیرون می کشید!

مطربان سوزومانی

در میان اینهمه نابسامانی، مطربان و رقاصان ـ آنان که حتی در مجلس عیش و طرب هم از زخم زبان آسوده نبودند ـ دنیائی مختص بخود داشتند.

«مطربان سوزومانی» سلیته‌ای، بر تن و خلخال بر پا چگونه می توانستند اندوه سالها بی اعتباری و نافرجامی ملتی کهنسال را به لحظات خرمی بدل سازند؟

سیمای رضاشاه کبیر

✱ در بیست و چهارم اسفندماه سال یکهزار و دویست و پنجاه و شش شمسی در دامنه البرز و روستای «الاشت» از توابع سواد کوه پا بعرصه وجود نهاد.

✱ دودمانش همه سپاهی و اصالتش در تبار پهلوانان مازندران تا «اسپهبدان پهلوی» باقی است.

✱ او فرزند سرهنگ «عباسعلی خان پهلوی» است که بیشتر فرماندار سوادکوه و سپس فرمانده هنگ بادگان مازندران بود.

✱ سرهنگ عباسعلی خان پهلوی فرزند سرگرد مرادعلی خان پهلوی بود که او نیز ایام حیات و دوره خدمت خود را در نظام و پادگان سوادکوه گذرانید و بسبب رشادت و شجاعتی که داشت بمعیت حسام‌السلطنه دولتشاه از طرف دولت مامور جنگ هرات شد و روز نخستین جنگ در صف مقدم جبهه‌ی سپاه ایران بحملات سخت پرداخت و اولین افسری بود که در جبهه‌ی جنگ هرات در راه وطن شربت شهادت نوشید.

✱ هنوز بیش از چهل روز از ولادت فرزند سرهنگ عباسعلی خان نگذشته بود که پدرش بدرود زندگی گفت و مادرش به تربیت و پرورش او همت گماشت.

✱ در سال یکهزار و دویست و هفتاد که چهارده سال از عمرش میگذشت به پیروی از خوی نیاکانش و عشق بسپاهیگری وارد پریگاد قزاق شد و مراحل نظامی را از سربازی آغاز و تا سال ۱۲۹۴ که بدرجه‌ی سرهنگی رسید شهرتش در شعاع خدمت و محیط ماموریتش بود.

✱ آنچه موجب شد که «رضاشاه کبیر» از سربازی تا درجه سرهنگی را با افتخار طی کند شهامت و رشادت او در جنگهای فراوانی بود که چه در مرزهای شمال و چه با اشرار و چه با دزدان در غرب و چه با بیگانگان از خود نشان داد.

✱ در سال ۱۲۹۷ رضاخان بر اثر رشادت در فرماندهی کرمانشاهان و جنگ با متجاسران بدرجه سرتیپی نائل آمد و سپس بفرماندهی هنگ تهران انتخاب شد.

خصوصیات

✱ قامتش با شانه های پهن آنقدر بلند و رساست که پیوسته در میان همه، از سینه به بالا نمایان است.

✱ سرش متناسب با پیکرش، بزرگ و حکایت از مغزی متفکر دارد.

✱ صورتش کشیده و چهره‌اش سوخته از آفتاب است.

✱ موهای سرش همیشه بحالت سربازی ساده و بی آرایش است.

✱ پیشانیش بلند، ابروانش پیوسته و بر بالای بینی‌اش ضربت جنگ، بصورت خط شمشیر نقش بسته است.

✱ چشمهایش درشت و نافذ است. بهنگام مسرت سلامت نفس و مهربانی قلبی و عطوفت ذاتی از آن دیده می شود و بهنگام خشم هرگز کسی جرأت ایستادن و نگریستن در آن را ندارد.

✱ ساده و بی پیرایه می پوشد و جامه سربازی را دوست‌تر دارد.

✱ بیشتر فکر می کند و کمتر حرف می زند و هرگاه که دهان به سخن می گشاید به آرامی تکلم می کند.

✱ قدرت تشخیص و وسعت دید فوق‌العاده دارد.

✱ حافظه‌ای قوی و حضور ذهنی خارق‌العاده دارد. با یک نگاه تا اعماق قلب مخاطبش را می خواند و از طرز تکلم و گردش چشم افراد درک می کند که راست می گوید یا دروغ.

✱ خانواده و فرزندانش را خیلی دوست دارد.

خطبه سلطنت بنام اعلیحضرت رضا پهلوی

وقتی اعلیحضرت به تخت نادری جلوس فرمودند، امام جمعه تهران خطبه سلطنت را بنام اعلیحضرت رضا شاه پهلوی بشرح زیر خواند:

بسم‌الله الرحمن الرحیم، الحمدلله مالک الملک تؤتی الملک من تشاء بیدک الخیر و هو علی کل شیئی قدیر الذی جعل الشمس ضیاء و القمر نورا و جعل الارض مطلعالا نوار ربوبیته و مظهرالطاف ربانیة الذی جعل الانبیاء و السلاطین الحافظین علی حقوق عباده فامرهم بالعدل والاحسان کماقال فی کتابه الکریم (یاداودانا جعلناک خلیفة فی‌الارض فاحکم بین‌الناس بالعدل).

✱ منت خدای را که تاج کیانی را افسر سری فرموده که به نیروی عقل و در ایت و الطاف ربانیت مقام سلطنت را احراز فرموده از حضرت احدیت تمنا داریم که نعمت وجودش را مستدام داشته تا عموم ایرانیان از نعمت وجودش متنعم شوند در خاتمه از طرف عموم ایرانیان خصوصاً مقام روحانیت تبریکات صمیمانهٔ خود را تقدیم اعلیحضرتش می نمائیم و استدعا داریم که بیش از پیش در حفظ اساس دیانت و مقام روحانیت توجه مخصوصی فرموده که موجب تشکر عموم ایرانیان و بقاء سلطنت در آن دودمان خواهد بود والسلام من‌التبع الهدی.

خطابه پهلوی درلحظه تاجگذاری

«... در این هنگام که مراسم تاجگذاری خود را بعمل می آورم لازم می دانم نیات خود را در اجراء اصلاحات اساسی مملکت خاطرنشان عموم نمایم تا بروز این نیات هم دستور جامعی برای دولت های من شناخته شود و هم عامهٔ اهالی به مدلول آن آشنا باشند.

اولا توجه مخصوص من معطوف حفظ اصول دیانت و تشیید مبانی آن بوده و بعدها نیز خواهد بود زیرا که یکی از وسائل مؤثره وحدت ملی و تقویت روح جامعهٔ ایرانیت را تقویت کامل از اساس دیانت می دانم.

ثانیا از آنجائی که با خواست خداوند متعال و توجهات ائمه اطهار من همیشه کردار خود را بر گفتار ترجیح داده و هر موفقیتی هم که در جریان اصلاحات مملکتی نصیب من شده است فقط از راه سعی و عمل بوده بدواً مایلم که کارکنان دولت و کلیهٔ آحاد و افراد مملکت به این حقیقت کلی پی برده و این دستور اساسی را سرلوحهٔ وظایف اولیهٔ خود تشخیص دهند و همه بدانند که پیشرفت هیچ مقصود و انجام هیچ مرامی ممکن و میسر نخواهد شد مگر در سایهٔ جدیت و کوشش و پایان سعی و عمل، سپس دولت های شاهنشاهی من باید قطعاً متذکر باشند که لزوم اجرای اصلاحات اساسی مملکت از قبیل توسعهٔ قوای تامینیه و بسط معارف و توجه مؤثر به حفظ‌الصحه عمومی و همچنین توجه جدی به ترقی وضعیت اقتصادی و تکثیر ثروت عمومی و تکمیل وسائل نقلیه و بهبودی اوضاع فلاحت و تجارت و اصلاح فوری و عاجل قوهٔ قضائیه رخصت هیچگونه تأمل و رخوتی را نداده با کمال فوریت وسائل اجراء اصلاحات مزبوره را که تمام در درجهٔ اهمیت است فراهم نمایند که نیات من همانطور که انتظار دارم بموقع اجراء گذاشته شود و مخصوصاً مقرر داشتیم که برای افتتاح دوره‌ی ششم مجلس شورایملی موجبات و مقدمات امر از طرف دولت تهیه گردد.

عمال دولت باید سرمشق حسن عمل و صراحت اخلاق و استقامت رأی باشند و بکوشند تا مردم تندرست و توانا و دانا و توانگر شوند و وسائلی که مستلزم رفاهیت و آسایش حال عمومی است بر طبق انتظار من میسر گردد.»

هدف‌های مشروطه خواهان در سلطنت پهلوی تحقق یافت

مشروطه با فرمان مظفرالدین شاه در کشور ما استقرار نیافت و بهمین دلیل بود که جانشین او محمد علی میرزا به آسانی توانست آن فرمان را نقض کند و استبداد صغیر را بنیان گذارد.

مشروطه با جوشش و خیزش ایرانیان و بویژه مردم تبریز برای انهدام استبداد صغیر نیز مستقر نگردید و را دیدیم که چه برسر ستارخان سردار ملی آمد و چه زود دخالت های استعماری روس و انگلیس در ایران بالا گرفت.

گذشته از این در فاصله‌ی سالهای ۱۲۸۵ تا ۱۲۹۹ هیچ یک از خواست های با اهمیت مشروطه خواهان تحقق نیافت. نه پارلمان نیرومندی بوجود آمد و نه امنیت بر کشور سایه افکند و نه صنعتی شدن کشور مطمح نظر قرار گرفت. بهمین دلیل بود که در سوم اسفند ۱۲۹۹ رضا شاه کبیر و یارانش کودتا کردند.

حقیقت آن است که حکومت مشروطه وقتی در سر زمین ما شکل گرفت که رضاشاه کبیر گردنکشان داخلی را سرکوب کرد و در برابر خواستهای حکومتهای استعمارگر زمان ایستاد.

حکومت مشروطه وقتی در ایران آغاز شد که ما صاحب دانشگاه شدیم، راه آهن در کشورمان ایجاد شد، زنان ما آزادی پیدا کردند، مدارس متعدد در دورترین نقاط سر زمین‌مان احداث گردید و.... اینهمه نشد جز در روزگار فرخنده رضاشاه کبیر و شاهنشاه آریامهر.

استقرار مشروطه در ایران سیر تکاملی را می پیمود. باید دهقانان ما آزاد میشدند ـ کارگران ما از جنگ بهره کش ها نجات می یافتند و وحدت و یکپارچگی ملت ما تضمین میشد. باید آموزش و بهداشت و درمان رایگان در اختیار همه قرار میگرفت و صدها باید دیگر که همه در عهد سلطنت شاهنشاه آریامهر تحقق یافت.

عزمی آهنین

رضاشاه‌کبیر پس از ادای سوگند در مجلس شورای‌ملی‌ایران وجلوس به‌تخت‌سلطنت باعزمی راسخ‌واراده‌یی آهنین سرنوشت ایران را بدست گرفتند ودر اندک زمانی‌ایران را از هرج ومرج مزمن نجات وبه شاهراه ترقی سوق دادند.

شکوه و عظمت مراسم تاجگذاری اعلیحضرت رضاشاه پهلوی بحدی بود که شاهنشاه آریامهر در کتاب «ماموریت برای وطنم» نوشته‌اند: « ـ جالبترین خاطره دوران طفولیت من روزی است که پدرم با مراسم بسیار با شکوهی، بعنوان رضاشاه پهلوی، تاج شاهنشاهی بر سر نهاد و من نیز به ولایتعهدی برگزیده شدم.»

... و این نمونه‌ای از شکوه و عظمت مراسم تاجگذاری است. اعلیحضرت در حالیکه بر کالسکه مخصوص نشسته‌اند، سواره نظام و صاحب منصبان حامل پرچمهای سلطنتی و صاحب منصبان ارتش سوار بر اسب، کالسکه سلطنتی را مشایعت می کنند.

عکس هنگام عبور کالسکه از میدان سپه برای تشریف فرمائی اعلیحضرت بکاخ گلستان برداشته شده است.

در مسیر اعلیحضرت انبوه جمعیت و گارد احترام در حال ادای سلام نظامی دیده می شوند.

عبور موکب همایونی ازمیدان سپه

تاجگذاری رضاشاه کبیر

روز چهارم اردیبهشت ماه ۱۳۰۵، اعلیحضرت رضاشاه پهلوی طی آیین باشکوهی تاجگذاری کردند.

رئیس‌الوزراء و هیات وزیران هر یک حامل یکی از اثاثیه مخصوص تاجگذاری بودند و طی تشریفات ویژه‌ای وارد تالار شده و اثاثیه را تقدیم حضور اعلیحضرت کردند.

تاج کیان، تاج پهلوی، شمشیر جهانگشای نادری، تاج مروارید، عصای مرصع سلطنتی، دریای نور، قلچاق سلطنتی، گرز سلطنتی، شمشیر شاه اسماعیل صفوی، سپر سلطنتی، شمشیر شاه عباس صفوی، قداره مرصع، تبرزین سلطنتی، زره شاه اسماعیل صفوی، کمان نادری، تیرکش مرصع از جمله اثاثیه سلطنتی بود. که در مراسم تاجگذاری بوسیله هیات وزراء حمل شد.

عکس اعلیحضرت رضاشاه پهلوی را بر تخت نادری با تاج پهلوی، شمشیرنادری، شنل مروارید و درفش کاویانی نشان میدهد.

مردم باید تندرست، توانا، دانا و توانگر شوند

چهارم اردیبهشت ۱۳۰۵

یک شنبه چهارم اردیبهشت ماه ۱۳۰۵ ورق زرین دیگری بر صفحات تاریخ کشور ما افزوده شد.

اعلیحضرت رضاشاه پهلوی طی مراسم باشکوهی در تالار تخت طاوس معروف به تالار موزه کاخ گلستان تاجگذاری کردند.

در مراسم تاجگذاری، اعلیحضرت در میان کف زدنها و ابراز احساسات صدها نفر از وزراء، نمایندگان مجلس، سفرای کشورهای خارجی مقیم دربار پهلوی، دانشجویان دانشکده افسری، صاحب منصبان کشوری و لشگری و نمایندگان مردم، برتخت نادری نشستند.

امام جمعه تهران، خطبه سلطنت را به نام اعلیحضرت پهلوی خواند و اعلیحضرت تاج پهلوی را که تیمورتاش وزیر دربار بحضورشان تقدیم کرده بود برسر نهادند.

عکس اعلیحضرت رضا شاه پهلوی را در مراسم تاجگذاری بهنگام قرائت خطابه نشان میدهد.

کلیه مدعوین و حاضران در مراسم بحالت احترام ایستاده‌اند.

اعلیحضرت رضاشاه پهلوی بهنگام قرائت خطابه تاجگذاری

روز یک شنبه چهارم اردیبهشت ماه سال ۱۳۰۵ مراسم تاجگذاری اعلیحضرت رضاشاه پهلوی به شرحی که مختصرا یادآور می شود در کاخ گلستان بعمل آمد:

والاحضرت ولایتعهد در طرف راست تخت نادری ایستادند، برجم سلطنتی پشت تخت نگاهداشته شد. جای آجودانها بین تخت نادری و تخت طاووس تعیین شده بود.

رئیس الوزرا و هریک از وزرا حامل یکی از لوازم و اثاثه مخصوص تاجگذاری بودند.

اعلیحضرت پهلوی در حالیکه جقه نادری بر سر و شنل مروارید بر دوش داشتند و آجودانها ملتزم بودند با اعلام تشریفات وارد سالن شدند و پس از گذشتن از میان دو صف حاملین اثاثه سلطنتی و پرچمهای ارتش که در حال احترام بودند بر اریکه تخت نادری جلوس کردند و امام جمعه خطبه سلطنت را به نام اعلیحضرت پهلوی خواند

بعد از انجام مراسم تاجگذاری اعلیحضرت با تاج و شنل و شمشیر و حمایل از تخت نادری فرود آمده و باتفاق ولایتعهد و وزرا به تالار برلیان مراجعت فرمودند.

چراغانی و شب نشینی و ضیافت های خاصی به مدت یک هفته برگزار گردید و از طرف سران دول تلگرامهای تبریک بحضور اعلیحضرت مخابره‌شدو ممالک جهان سلطنت پهلوی را برسمیت شناختند. شاهنشاه آریامهر در کتاب مأموریت برای وطنم نوشته‌اند:

«جالبترین خاطره دوران طفولیت من روزی است که پدرم با مراسم بسیار با شکوهی بعنوان رضاشاه پهلوی، تاج شاهنشاهی بر سر نهاد و من نیز بولایتعهدی برگزیده شدم. مراسم مجلل و بی‌نظیر تاجگذاری در تالار قصر گلستان و تخت طاووس با شکوه خاص و تشریفات باستانی انجام گرفت و ابهت و عظمت آن منظره در من که در آن ایام شش سال بیشتر نداشتم، اثر شگرف داشت...»

حدود دوماه بعد ازتاجگذاری اعلیحضرت همایون رضاشاه کبیربود که روزنامه اطلاعات بطور منظم انتشار یافت. در صفحات‌بعد رویدادهای مهم‌قرن باشیوه نگارش همان‌سالها تقدیم خوانندگان میگردد.

همه جا درکنار پدر

در کلیه مراسم تاجگذاری والاحضرت ولایتعهد در کنار پدر تاجدارشان بودند.

این عکس تاریخی از لحظه تشریف فرمائی اعلیحضرت همایونی رضاشاه کبیر و والاحضرت ولایتعهد به تالار موزه برداشته شده است. در آنزمان والاحضرت ولایتعهد که شش سال بیشتر نداشتند در کنار پدرشان حرکت می فرمایند.

نفر چهارم از گارد تشریفات شاهزاده مجلل‌الدوله دیده میشود که وظیفه اعلام ورود اعلیحضرت را در مراسم بعهده داشت.

فرمان ولایتعهدی

درهشتم بهمن ماه سال ۱۴۰۴ از طرف سودودمان پهلوی فرمان ولایتعهدی بنام والاحضرت شاهپور محمد رضا پهلوی صادر شد.

مراسم مذکور با دعوت از علماء وکلای مجلس، امرای ارتش و روسای ادارات درتالار موزه کاخ گلستان از ساعت ده‌ونیم صبح آغاز شد.

درساعت ده والاحضرت شاهپور محمدرضا پهلوی (شاهنشاه آریامهر) از تالار عاج با تشریفات خاص با حضور آجودان های لشگری و کشوری به تالار موزه تشریف فرما شدند و درمقابل تخت طاووس قرار گرفتند.

دراین هنگام هیئت وزیران دربار پهلوی که حامل فرمان ولایتعهدی بودند به تالار موزه وارد و موزیک آهنگ سلام را نواخت و والاحضرت ولایتعهد تا مدخل تالار فرمان همایونی را استقبال و پس از بوسیدن فرمان به کنار تخت بازگشتند.

سپس رئیس دفتر مخصوص شاهنشاهی فرمان همایونی را قرائت و برئیس دولت تسلیم نمود و درهمین هنگام هفت تیز توپ شلیک شد.

عمر دوره پنجم مجلس شورایملی نیز در ۲۲ بهمن ۱۳۰۴ خاتمه یافت و فرمان انتخابات دوره ششم صادر گردید.

۱۳۰۵

تاجگذاری اعلیحضرت رضا شاه کبیر درچهارم اردیبهشت سال ۱۳۰۵ مهمترین رویداد سال بود که مراسم آن درکاخ گلستان برپا شد.

طی تشریفات باشکوهی که دانشجویان دانشکده افسری وظیفه نگهبانی را درآن بعهده داشتند، پس از حضور مدعوین درتالار تخت طاووس که معروف به تالار موزه است پرچمهای ارتش نیز دربالای تالار قرار گرفت.

دراین هنگام والاحضرت ولایتعهد در پیشاپیش هیئت حاملین تاجها و اثاثیه سلطنتی که یادگارهائی از دوران شاهنشاهی ایران بود وارد تالار موزه شدند اعضای هیأت گرداگرد تالار قرار گرفتند. والاحضرت ولایتعهد درطرف راست تخت نادری ایستادند. برچم سلطنتی درپشت تخت نگاهداشته شد، جای آجودانها بین تخت نادری و تخت طاووس بود. حاملین اثاثیه سلطنتی درفاصله معینی از تخت نادری در دوصف مقابل هم بدین شرح قرار گرفتند.

۱ - محمدعلی فروغی رئیس‌الوزرا حامل تاج کیان
۲ - تیمور تاش وزیر دربار حامل تاج پهلوی
۳ - امیر لشگر امیر طهماسب وزیر جنگ حامل شمشیر جهانگشای نادری
۴ - سردار اسعد وزیر پست و تلگراف حامل تاج مروارید.
۵ - فاطمی وزیر عدلیه حامل عصای مرصع سلطنتی
۶ - داور وزیر فوائد عامه حامل دریای نور
۷ - دادگر وزیر داخله حامل قلچاق سلطنتی
۸ - بیات وزیر مالیه حامل تمثال مبارک
۹ - امیر لشگر احمد آقا خان رئیس امنیه حامل گرز سلطنتی
۱۰ - امیر لشگر نصراله خان آیرم حامل شمشیر شاه اسمعیل صفوی
۱۱ - امیر لشگر جلایر حامل سپر سلطنتی
۱۲ - امیر لشگر نقدی حامل شمشیر شاه عباس صفوی
۱۳ - امیر لشگر انصاری حامل قداره مرصع
۱۴ - امیر لشگر خزاعلی حامل تبرزین سلطنتی
۱۵ - امیر لشگر اسمعیل خان حامل زره شاه اسمعیل صفوی
۱۶ - امیر لشگر امان‌اله میرزا جهانبانی حامل کمان نادری
۱۷ - امیر لشگر قاسم خان والی حامل تیرکش مرصع
۱۸ - مفتاح کفیل وزارت امور خارجه
۱۹ - امیر اکرام چراغعلیخان پهلوی پشتکار والاحضرت اقدس
۲۰ - سمیعی حکمران تهران
۲۱ - جم معاون ریاست وزراء
۲۲ - میرزا یوسف مشاور کفیل وزارت معارف و اوقاف

اعلیحضرت رضا شاه پهلوی در حالیکه جقه نادری بر سر و شنل مروارید بردوش داشتند و امیر لشگر مرتضی خان یزدان پناه ژنرال آجودان و دیگر آجودانها ملتزم بودند با اعلام رئیس تشریفات وارد سالن شدند و از میان دوصف حاملین اثاثیه سلطنتی و پرچمهای ارتش که درحال احترام بودند، عبور فرموده براریکه نادری جلوس نمودند و امام جمعه خطبه سلطنت را بنام اعلیحضرت پهلوی خواند.

وزرا و بار تاج پهلوی را بحضور برده تقدیم داشت و اعلیحضرت تاج را برسر نهادند و شمشیر جهانگشای نادری را که بوسیله وزیر جنگ تقدیم شد زیب پیکر ساختند و درهمین هنگام درمیدان مشق بیست ویک تیر توپ شلیک شد.

رئیس تشریفات جقه نادری را گرفت و درجای تاج پهلوی گذارد و رئیس دیگر تشریفات شمشیر اعلیحضرت همایونی را گرفت و درجای شمشیر جهانگشای نادر قرار داد.

بیانات شاهانه

پس انجام مراسم، اعلیحضرت رضا شاه پهلوی بیاناتی بشرح زیر ایراد کردند:

«...دراین هنگام که مراسم تاجگذاری خود را بعمل میآورم لازم میدانم نیات خود را دراجرای اصلاحات اساسی مملکت خاطر نشان عموم نمایم تا بروز این نیات هم دستور جامعی برای دولت های من شناخته شود و هم عامه اهالی به مدلول آن آشنا باشند.

اولا توجه مخصوص من معطوف حفظ اصول دیانت و تشیید مبانی آن بوده و بعد ها نیز خواهد بود زیرا که یکی از وسائل موثره وحدت ملی و تقویت روح جامعه ایرانیت را، تقویت کامل از اساس دیانت میدانم، ثانیا از آنجائی که با خواست خداوند متعال و توجهات ائمه اطهار من همیشه کردار خودرا برگفتار ترجیح داده و هرموفقیتی هم که درجریان اصلاحات مملکتی نصیب من شده است فقط ازراه سعی وعمل بوده بدوا مایلم که کارکنان دولت و کلیه آحاد و افراد مملکت به این حقیقت کلی پی برده و این دستور اساسی را سرلوحه وظائف اولیه خود تشخیص دهند و همه بدانند که پیشرفت هیچ مقصود و انجام هیچ مرامی ممکن و میسر نخواهد شد مگر درسایه جدیت و کوشش و پایان سعی و عمل. پس دولت های شاهنشاهی من باید قطعا متذکر باشند که لزوم اجرای اصلاحات اساسی مملکت از قبیل توسعه قوای تامینیه وبسط معارف و توجه موثر به حفظ‌الصحه عمومی و همچنین توجه جدی به ترقی وضعیت اقتصادی و تکثیر ثروت عمومی و تکمیل وسائل نقلیه و بهبود اوضاع فلاحت و تجارت و اصلاح فوری و عاجل قوه قضائیه، رخصت هیچگونه تامل و رخوتی را نداده با کمال فوریت وسائل اجراء اصلاحات مزبوره را که تمام دردرجه اهمیت است فراهم نمایند که نیات من همانطور که انتظار دارم بموقع اجرا گذاشته شود و مخصوصا مقرر داشتیم که برای افتتاح دوره ششم مجلس شورای ملی موجبات و مقدمات امر از طرف دولت تهیه گردد.

عمال دولت باید سرمشق حسن عمل و صراحت اخلاق و استقامت رای باشند و بکوشند تا مردم تندرست و توانا و دانا و توانگر شوند و وسائلی که مستلزم رفاهیت و آسایش عمومی است بر طبق انتظار من میسر گردد...

پس از سخنان اعلیحضرت، آقای فروغی رئیس الوزرا و بعد روسای طبقات مختلف و سفرا ضمن سخنانی تبریک گفتند و آنگاه اعلیحضرت با همان تاج و شنل و شمشیر و حمایل از تخت نادری فرود آمده باتفاق ولایتعهد و حاملین اثاثیه سلطنتی به تالار برلیان معاودت فرمودند.

شرفیابی سفرا

روز بعد ساعت ده صبح کلیه سفرا و وزرای مختار و نمایندگان دول برای عرض تبریک تاجگذاری بعمارت گلستان حضور بهمرسانیده و مجتمعا بحضور ملوکانه شرفیاب شدند.

در این مراسم ابتدا«بورنیف» سفیر کبیر دولت شوروی که سمت شیخ السفرائی داشت بزبان فرانسه شرح زیر را بیان داشت:

«اعلیحضرتا بنام خود و همکاران محترم خویش که بافتخار شرفیابی حضور همایونی نائل شده‌اند با کمال افتخار در این موقع تاریخی که برای سعادت ایران پیش آمده تبریکات صمیمانه وادعیه خالصانه را تقدیم پیشگاه ملوکانه مینماید و با نهایت خوشوقتی بعرض اعلیحضرت اقدس میرساند که ا[illegible] محترم هیات نمایندگان سیاسی [illegible] عظمت مملکت را که در تحت لوای اعلیحضرت شاهنشاهی اداره میشود میباشیم و امیدواری داریم که روابط دوستی موجوده بین ایران و ممالک معظمه که نمایندگان آنها افتخار حضور دارند بیش از پیش بر اساس محکمی، استوار و اوضاع عمومی مخصوصا ترقیات اقتصادی ایران قرین عظمت و موفقیت گردد. موقع را مغتنم شمرده دوام عمر و سعادت اعلیحضرت شهریاری و موفقیت آن اعلیحضرت را برای سعادت ملت ایران خواستار میباشم...»

اعلیحضرت در پاسخ چنین فرمودند:

آقای مقدم السفراء

جشن تاجگذاری ما موقع بسیار مطلوبی پیش آورد که نمایندگان محترم دول دوست را ملاقات مینماید. ادعیه صادقانه را که با بیان فصیح تبلیغ نمودید با کمال مسرت پذیرفته احساسات مودت آمیزی که برای مملکت ما اظهار داشتید باعث شعف خاطر ما گردید. از خداوند قادر متعال خواستاریم به مجاهدات ما برای تهیه موجبات سعادت ملت ایران توفیق کامل عطا فرماید، آقایان مطمئن باشید تمام مساعی ما مانند گذشته در حفظ و تشیید رابطه حسنه با دولی که سمت نمایندگی آنها بکف کفایت شما محول شده مصروف خواهد گرید.

در سلام خاص و شب نشینی کاخ صاحبقرانیه بمناسبت تاجگذاری آقای فروغی رئیس الوزرا بیاناتی در زمینه تاجگذاری ایراد و ضمن آن گفت:

«..... نمایندگان ایالات وولایات ممالک محروسه ایران کمال افتخار و تشکر رادارند که بامر و اجازه ملوکانه مجددا بشرف حضور خسروانه مخصوص گردیده‌اند و همگی این موقع را غنیمت میشمارند که دراین سلام خاص مراتب عبودیت و فدویت عموم ایرانیان را بالاختصاص معروض داشته و از توجهات کامله شاهنشاهی که درهرمورد نسبت بآنها ظاهر وهویدااست از طرف همگی عرض تشکر نمایند، همانطور که واسطه عرض احساسات جاکری و تبریک عبیدانه اهالی بخاکپای مبارک هستند منبع مراحم و عواطف واقعی ذات مقدس شاهانه نسبت بآنها باشند هم نمایندگان امیدوار که این ملت شاه پرست علاقه و دلبستگی خودرا نسبت به پادشاه خود درهرحال آشکار نمایند که هریک مانند فرزند خلف ظرف عنایت و مرحمت آن پدر مهربان بوده و عنایات کامله و الطاف ملوکانه و رعیت پروری وملت دوستی آن اعلیحضرت نیز طوری نسبت به عموم جلوه گرباشد که خردوبزرگ دور و نزدیک با اعتماد کامل، ذات اقدس همایونی را پدرواقعی و پادشاه محبوب خوددانسته، هرساعت از صمیم قلب و شعف خاطرمزیدشوکت و عظمت پادشاه مهربان خودرا بخواهند.

دردومین روز تاجگذاری (دوشنبه پنجم اردیبهشت ۱۳۰۵ خورشیدی) مراسم رسمی برای سلطنت اعلیحضرت پهلوی و اعطای پرچم افراشته در میدان مشق و دیگر واحدهای ارتش صورت گرفت، اعلیحضرت ازدرشمالی میدان مشق سوار براسب با ملتزمین که سران ارتش بودند وارد میدان مشق شدند و پس از انجام مراسم سان و رژه بیست و یک تیر توپ شلیک شد..

تلگراف بی سیم

روز سه شنبه ششم اردیبهشت ۱۳۰۵ هنگام افتتاح بی سیم پهلوی توسط اعلیحضرت رضاشاه کبیر تلگراف زیر بمنظور ایجاد روابط تلگرافی با ملل جهان مخابره شد (بی سیم پهلوی در زمینهای معروف به قصر قاجاربرپا گردید)

«..... تلگراف بی سیم پهلوی تهران باامواج چهارهزار متر باشما مخابره میکند بگیرید تلگراف ذیل را وجواب فرستید، امروز سومین روز تشریفات تاجگذاری اعلیحضرت شاهنشاه پهلوی است دراین ساعت هنگام تشریفات افتتاح این استاسیون است این تلگراف با حضور اعلیحضرت شاهنشاهی و هیأت وزراء وسایر مدعوین ورجال مملکت که در اطراف اعلیحضرت حضور دارند مخابره میشود این دستگاه از طرف شخص اعلیحضرت شاهنشاهی تأسیس وتحت ریاست و حمایت عالیه ملوکانه میباشد و باین جهت بنام پهلوی نامیده خواهدشد این دستگاه تلگراف ازامروز افتخار دارد که دستگاههای مرتبط را دعوت به مخابره با خود مینماید»

افتتاح رسمی بی سیم در میان شور و شعف عمومی بعمل آمد و اولین پاسخی که به تلگراف رسید از سوی بی سیم مسکوبود که بمناسبت شروع کار بی سیم پهلوی تبریک گفت.

نخست وزیری مستوفی الممالک

مجلس ششم در۱۶ تیرماه ۱۳۰۵ گشایش یافت ولی ۷ روز قبل از گشایش مجلس کابینه آقای محمد علی فروغی (ذکاء الملک) که نخستین کابینه در سلطنت اعلیحضرت رضاشاه پهلوی بود سقوط کرد.

ودر۱۱ تیرماه آقای حسن مستوفی (مستوفی الممالک) باین سمت برگزیده شد.

***

درنوزدهم تیر ماه ۱۳۰۵ روزنامه اطلاعات با شرح کامل افتتاح ششمین دوره تقنینیه، انتشار یافت و آنچه ازاین پس دراین مجموعه منتشر خواهد شد، هم رویدادهای خبری ووقایع اقتصادی، هنری، اجتماعی، سیاسی، گزارشها و مقالات تحلیلی از مسائل ایران و جهان است که طی پنجاه سال اخیر درروزنامه اطلاعات منتشر شده است.