نوع فعالیت مجاز کارمندان در خارج تعیین میشود

کارمندان وزارت خانه‌های دارائی، اقتصاد مشاغل غیر اداری نمی‌توانند داشته باشند

در صفحه ٤

★ نوع فعالیت های مجاز کارکنان آموزش‌وپرورش چه خواهد بود

اطلاعات

سه شنبه ۱۳ آذر ماه ۱۳۵۲ ـ شماره ۱٤۲۷۱ تکشماره ۵ ریال

زمینهای جلگه‌ای جنگل به‌مردم اجاره داده میشود

میزان زمین و مدت اجاره بستگی کامل به طرح تولیدی خواهد داشت

● دولت بهیچوجه مالکیت این اراضی را به‌مردم واگذار نخواهد کرد

در صفحه ۱۳

شاهنشاه در مصاحبه با تلویزیون آلمان فرمودند

سلاح تحریم خیلی زود کهنه میشود

در صفحه آخر

نخستین کناره گیری از مقام دولتی

بعلت اشتغال در امور انتفاعی

معاون وزارت کشاورزی کناره گیری کرد

سرهنگ معصومی

در صفحه ٤

در بحبوحه کمبود نفت برف وسرمای شدید اروپا را فلج کرد

درفرانسه ٤۰۰ اتومبیل گرفتار طوفان برف‌شد. در ایتالیا ۵ متر برف بارید در صفحات۲و۱۵

زنان بازرس کمیته ملی حمایت از مصرف‌کننده گزارش دادند

ماست پاستوریزه ارزان میشود

ماست پاستوریزه به‌قیمت قبلی فروخته خواهد شد

* میوه فروشیها ، میوه‌های‌خوب را در زیر زمینها مخفی میکنند
* قنادیها اجناس خود را گران میفروشند

در صفحه ۱۳

درجلسه علنی مجلس شورایملی گفته شد

از کارجنبی یک کارمند جزء نباید جاوگیری شود

در صفحه ٤

تفسیر قرآن باکمک‌مغز الکترونیکی

دکتر رشاد خلیفه دانشمندمصری

دانشمند معروف مصری حروف اول‌سوره های قرآن را بکمک مغز الکترونیکی تفسیر کرد

در صفحه ۱۵

آمریکا خواستار تخلیه تقریبا تمام مناطق اشغالی است

خطر کودتای نظامی در اسرائیل

نیویورک تایمز از قول یک مقام عالیرتبه آمریکائی نوشت: برای تخلیه مناطق اشغالی

امریکا اسرائیل را زیر فشار میگذارد

اوضاع در خطوط آتش‌بس‌سوریه‌واسرائیل بشدت وخیم است و تانک های دوطرف اغلب یکدیگر را زیر آتش میگیرند.عکس تانکهای اسرائیل را هنگام حرکت بطرف مرز سوریه نشان میدهد .

نبرد های شدید تانک سوریه واسرائیل

در دومین روز متوالی جنگها در جبهه جولان ۱۱ سرباز اسرائیلی کشته یا زخمی شدند

در صفحه ۳

آزمایشگاه پیشتاز ده‌آمریکا:

نخستین ماشین ساخت بشر ازمنظومه‌شمسی خارج شد

پیشتاز ۱۰ عکس های بی‌نظیری از کره‌مشتری بزمین فرستاد که به کشف اسرار پیدایش کائنات کمک میکند .

سفینه امریکا حاوی‌پیام مردم زمین به ساکنان احتمالی آسمانها است

در صفحه ۲

برای شرکت‌درمسابقات جام آریامهر ، امشب

قهرمانان کشتی عراق به‌تهران می‌آیند

در صفحه آخر

کشف یک‌شهر عظیم باستانی درخراسان

در صفحه ۱۳

این باور نکردنی است ...

یک شکار بزرگ دیگر

دردام صیاد بزرگ ستاره ها

شکوفه‌نو

پرویز حجازی دومین صید بزرگ خود را تقدیم میکند

بمناسبت چهلمین روز درگذشت شادروان حسینقلی قبادیان

مجلس یادبودی ازساعت ٦تا۸ بعداز ظهر شانزدهم آذرماه جاری در منزل اینجانب واقع در خیابان پهلوی بالاتر از میدان ونک برگزار میگردد .

کاوس ـ قبادیان

آگهی استخدام پزشک

بقیه در صفحه ۵

زائرین محترم خانه خدا

با ارائه گذرنامه ۵۰۰ دلار ارز بصورت اسکناس یا چک از بانک اعتبارات ایران دریافت کنید .

شعبه مرکزی: شماره ۵۰ خیابان سوم‌اسفند تلفن۳۱٦۹۷۵

طلا

کشف طلا

انسان ، قرن‌ها پیش طلا را کشف کرد و این فلز گرانبها را بخاطر تلؤلؤ و درخشندگی خاصی که داشت ، « مظهر خورشید» نامید. اکنون ، قرن‌هاست که هرچه زمان میگذرد بر ارزش و اعتبار طلا افزوده میشود .

هدیه طلا

صفحه ۱۲

آگهی دعوت به‌امتحان

از سپاهیان خدمات دادگستری

شرح در صفحه ۳

اطلاعیه

شرکت برق منطقه‌ای تهران

شکایت هائی از تعدادی مشترکان محترم برق رسیده‌است که افراد ناشناسی بعنوان بازدید انشعاب برق و کنتور داخل ساختمان ها شده و فیوز آلفای کنتورهارا که دارای ارزش میباشد به سرقت برده‌اند.

چون کلیه ماموران برق تهران دارای کارت شناسائی عکس‌دار میباشند لذا شرکت برق منطقه‌ای تهران از عموم مشترکان محترم خود تقاضا دارد افرادی را که بنام مامور برق برای بازدید انشعاب ووسائل اندازه‌گیری و قرائت‌کنتور مراجعه مینمایند قبل از ارائه کارت شناسائی بداخل منزل راهنمائی نفرمایند. م‌الف ۱۵٦۲۵

شرکت برق منطقه‌ای تهران

آگهی انتشار تمبر یادگاری

شرح در صفحه ۵

اطلاعیه

ساعت کار وزارت تعاون و امور روستا ها و بعضی موسسات و سازمان های وابسته باستثنای روزهای ۵شنبه وجمعه از ساعت ۸ صبح تا ٤½ بعد از ظهر خواهد بود . باین‌جهت بمنظور فراهم نمودن تسهیلات لازم برای مراجعین باین وزارت در روز های تعطیل از ساعت ۸ صبح تا ۱۲ در ساختمان مرکزی وزارت‌خانه و سازمانهای وابسته مسئولان رسیدگی بشکایات مردم و همچنین دفتر وزارتی برای انجام امور مراجعین کماکان مشغول بکار خواهدبود.م‌الف ۱۵۸۹۳

وزیر تعاون وامور روستا ها

آگهی استخدام حسابدار مجرب و سکرتر

سازمان پروژه مخابراتی یکپارچه کشور دو نفرکارمند بادر نظر گرفتن شرایط زیر استخدام مینماید:

۱ـ حسابدار لیسانسیه ورزیده و مسلط‌بزبان انگلیسی ودارای اطلاعات کافی بامور حسابداری و رسیدگی باسناد یکنفر

۲ـ سکرتر مجرب با سابقه کار و تسلط کامل به زبان انگلیسی ـ ماشین‌نویسی لاتین ـ بایگانی ـ تندنویسی انگلیسی یکنفر

داوطلبان واجد شرایط میتوانند بادر دست داشتن‌مدارک لازم روزهای اداری از ساعت ۸ تا۱۲ و از ساعت ۱۳ تا ۱۷ به کارگزینی پروژه مخابراتی یکپارچه کشور واقع در خیابان پالیزی کوی عدل پلاک ۲ مراجعه نمایند. م‌الف ٦۰۰٦

سازمان پروژه مخابراتی یکپارچه کشور

اطلاعیه بانک مرکزی ایران

درروز شنبه هفدهم آذرماه جاری از محل موجودی بانک مرکزی ایران اوراق قرضه دوساله‌بابهره ۹ در صد ، سه ساله بابهره ۵ر۹درصد، پنجساله‌بابهره ۱۰ درصد و هفت ساله بابهره ۵ر۱۰ درصد درسال‌وهمچنین‌اسنادخزانه سه ماهه با بهره ٦ درصد ،شش ماهه با بهره ۷ درصد ویکساله بابهره ۸ درصددرسال برای فروش عرضه‌می گردد .

بهره‌اسنادخزانه‌واوراق‌قرضه ازمالیات بردرآمدمعاف‌میباشد

علاقمندان بخرید اسنادخزانه واوراق‌قرضه میتوانند در روز شنبه مذکور به بانک مرکزی ایران‌ویا هریك ازبانکهای‌اصناف ، اعتبارات ، ایران و انگلیس ، ایران و خاورمیانه ، ایرانیان، بازرگانی، بیمه‌بازرگانان ، پارس ، تجارت‌خارجی، تجارتی ایران و هلند ، تهران ، رفاه کارگران ، سپه ، شهریار،صادرات، صنایع ، عمران ، کشاورزی و ملی که عامل فروش و بازپرداخت اصل و پرداخت بهره اسناد خزانه و اوراق قرضه میباشند مراجعه نمایند .

بنیاد نیکوکاری والاحضرت شاهدخت شمس پهلوی

بیمارستان کودکان شهر آزاد دستیار وابسته‌بدانشگاه‌می‌پذیرد

شرح در صفحه ۵

٦٤۹۷٤ـآ

سرمقاله

راه و ترابري!

براي تجديد سازمان ووظايف وزارت‌راه ،لايحه‌يي آماده شده است كه براساس آن وزارت راه‌باعنوان تازه « وزارت راه‌و ترابري »، امور حمل‌و نقل‌رابطوركلي زير نظر خواهد گرفت.

توضيحات وزير راه و معاونان وي در مصاحبه مطبوعاتي، كه شرح‌آن در «اطلاعات »ديروز منعكس شد ، هدف‌اين‌تغييرات و برنامه هاي اساسي وزارت راه و ترابري را در دوره جديد فعاليت هاي خود مشخص ميسازد.

ما مملكت وسيعي‌داريم كه‌ميرود تا از جهت‌اقتصادي و بازرگاني به‌صف فعالترين كشورهاي جهان بپيوندد . بازرگاني خارجي ماپيوسته در حال توسعه استو در داخل كشور نيز ، با اجراي‌دمادم برنامه هاي عمراني وصنعتي ، نياز به يك سيستم فعال وگسترده حمل‌ونقل ، دائما افزايش مي‌يابد . راه هاي داخلي و سازمان موجود حمل‌ونقل‌در كشور ما براي جوابگويي به چنين نيازي بسيار ضعيف و نارسااستواين نارسائي را ، سيستم آشفته حمل‌و نقل و عدم تمركز اختيارات و مسئوليت‌ها دوچندان ميسازد.

وزير راه و همكاران وي ، در مصاحبه بانمايندگان مطبوعات توضيح دادندكه كندي‌كار وسايل حمل‌و نقل‌در جاده هاي كشور ، چه مشكلاتي براي اقتصادو تجارت ما ايجادميكند. دركشوري چنين پهناور ، ارتباط بين شهر هاو نقاط مختلف ، با جاده هاي محدودي برقرار ميشود كه اغلب فاقد ظرفيت و كشش كافي است. مثلا مال‌التجاره‌يي كه ازيك بندر جنوبي قرار است فرضا به شهري در آذربايجان برسد، اجبارا بايددر يك مسير چند هزار كيلو متري پيچ‌و تاب بخورد وازين شهر و آن شهر بگذردتا جاده منحصر بفردي راكه براي رسيدن به مقصد در مقابل دارد به پايان برساند . چرا كه جاده هاي‌بزرگ ترانزيتي، شاهراه هايي‌كه چهارگوشه كشور را از طريق«اقصر فاصله » بهم وصل كنند ، نداريم . جاده هاي موجود ما عموما از وسط شهر ها ميگذرند .يعني كاميونهاي حامل باروا‌توبوس هاي مسافربري ، براي آنكه از نقطه‌يي به نقطه ديگر مملكت بارو مسافر حمل كنند، ناگزير ، ادر سر راه خود بارها وبارها از اين‌سر شهر ها وارد و از آن سر خارج ميشوند . حال‌بگذريم كه‌اين شهر ها هركدام مقرراتي خاص خود دارند و براي ورود يا خروج از بسياري شهر ها بايد عوارضي عليحده پرداخت ، صرف‌نظر از همه اينها عبور وسايل نقليه بياباني از داخل شهر ها ، هم باعث معطلي‌آنها ميشودو هم موجب تراكم ترافيك در شهر هاي بين‌راه . چاره‌ساز اين مشكل، خطوط كمربندي اطراف شهرهاست تاوسايل نقليه بياباني ، بدون آنكه نيازي‌به عبور از داخل شهر داشته .باشند ،شهر ها را دور بزنند و به راه خود بروند ولي ازين قبيل خطوط هم بسيار كم‌داريم . جاده هاي معدودو منحصر به‌فرد ، آنهم در شرايط اقليمي ايران وبا نقائصي كه در كار راهداري و راهباني هست، به‌اندك حادثه‌يي مسدود ميشوند . براثر شكستن يك پل ، طغيان يك رودخانه، جاري شدن سيل ،فرو ريختن كوه ويك‌برف سنگين ، جاده‌يي بسته و رفت‌وآمد در آن جاده متوقف ميشود. اگر جاده هاي متعدد و متنوع داشته باشيم ، وقتي از يك سوراه بسته شد از سوي ديگر راهي وجود خواهد داشت و با مسدود شدن يك جاده ، ناگهان ارتباط يك ناحيه از كشور بابقيه نقاط قطع نخواهد شد. ولي اين راه حل ها ، همه محتاج اجراي يك برنامه‌انقلابي و پر تحرك و بتمام معني‌وسيع و گسترده است .

انصاف بايد داد كه تعهد چنين مسئوليتي آسان نيست ،ولي خوشبختانه باشرايط امروزي كشور ما ممتنع نيز بنظر نميرسد. كاري‌است لازم و اساسي و طبعا محتاج كفايت‌و كارداني وبهمان نسبت هم حمايت وتقويت .چه از طرف مردم‌و چه از طرف‌دولت.

ممكن است اغتشاشاتي عليه دولت گلداماير برپاشود

اسرائيل درخطر كودتا قرار دارد

نيويورك - آسوشيتدپرس- مجله تايم در شماره اخير خود ضمن گزارشي در باره تحولات‌جامعه اسرائيل پس از جنگ‌اخير نوشته است اين جنگ جامعه اسرائيل را عميقا متحول ساخت و ميان ژنرالها و سياستمداران اسرائيل نفاق‌و دو دستگي عميقي ايجاد كرده است.تايم مينويسد ممكن است در آينده نزديكي اين‌اختلافات برتظاهرات خياباني وسيعي عليه دولت گلداماير منجر شود .

سياستمداران‌و ژنرال هاي مخالف‌دولت شكست روزهاي اول جنگ اخير را دستاويز مخالفت‌هاي‌خود قرار داده‌اند. آسوشيتدپرس كه خلاصه اين گزارش‌را مخابره كرده مينويسد جامعه اسرائيل اينك آمادگي‌قبول هر نوع تحولي واز جمله كودتاي نظامي يك ژنرال مخالف را دارد .

از اوضاع واحوال نيز چنين برمي آيد كه ممكن است در آستانه انتخابات يكي‌ازژنرالهاي جنگ‌طلب‌دست‌راستي،دست بهكودتابزندو دمكراسي‌اسرائيل‌درشرايط فعلي اين كودتا را خواهد پذيرفت .

گلدامايرباتوجه به خطري كه‌حكومت او راتهديد ميكندحاضرشده‌است در مقابل اعراب‌گذشت‌هائي‌بكند و اظهاراطمينانهائي كه به تجديد مذاكرات ژنرال هاي مصر و اسرائيل شده از همين نگراني ناشي‌مي شود. از جمله پيش‌بيني ميشود روز۱۵ دسامبر كه كي‌سينجر وارد اسرائيل مي شود رهبران اسرائيل‌بسياري از پيشنهاد هاي‌اورا براي‌صلح‌بپذيرند آسوشيتدپرس نوشته است اظهارات‌ديشب اباابان وزير خارجه اسرائيل نيز نشانه‌اي از همين انعطاف است اباابان با اطمينان خاطر گفت مذاكرات صلح روز ۱۸ دسامبرآغاز ميشود و او در نظر دارد تقاضا كند كه مذاكرات‌پس از سخن‌راني هاي‌تشريفاتي كه كمتر از ۳ روز طول ميكشد تا اوايل ژانويه بتعويق افتد تاانتخابات اسرائيل در اواخر دسامبر انجام شود .

آسوشيتدپرس اضافه كرده است كه‌مردم اسرائيل اين روز ها باعلاقه زياد مطالب مربوط به قدرت‌نظامي اعراب را مطالعه ميكنند و اغلب به راديو هاي عربي‌گوش ميدهند و اعتمادچنداني به اظهارات‌ژنرال هاي اسرائيل‌درمورد قدرت نظامي‌كشور خودندارندو اظهارات اخيرشولوموهيلل وزيرپليس اسرائيل راكه‌گفته بودداسرائيل همچنان شكست ناپذير باقيمانده و مي تواند حتي‌بدون‌امريكا باتمام دنيا بجنگد واهي ميدانندمردم‌اسرائيل ميگويند نيرو هاي سوريه مرتبا به قواي اسرائيل‌حمله ميبرند در حاليكه ارتش اسرائيل حتي دفاع قابل ملاحظه‌اي هم‌درمقابل سوريه بعمل نمي آورد زيرا بيم آن دارد كه جنگ آغاز شود.

در جبهه سياسي نيز سوريه ابتكار عمل را بدست گرفته و اكنون حاضر شده با ميانجي‌گري بوتو كي‌سينجر را بخاك‌خود بپذيرد آسوشيتدپرس‌توضيح ميدهدكه وضع رقت‌بار يهوديان‌شوروي دراسرائيل مردم اسرائيل‌راسخت‌ناراحت كرده بطوريكه عده زيادي از يهوديان مهاجر كه از روسيه آمده‌اند در صدد بازگشت‌به‌شوروي هستند آسوشيتدپرس مينويسد جامعه اسرائيل اكنون به سه گروه تندرو كه خواهان ادامه اشغال اراضي اعراب و تشكيل اسرائيل بزرگ هستند و گروه ميانه‌رو كه دولت را تشكيل ميدهندو گروه صلحجو كه‌حاضر به سازش بااعراب هستند تقسيم شده و درانتخابات آينده‌مخالفت هاي اين گروه هاتركيب پارلمان را تغيير ميدهد.

انفجار ، فرودگاه پاريس‌را تعطيل كرد

پاريس - رويتر - انفجاري كه ديروز ظاهرا به علت يك اتصالي برق درقسمت حفاظت و تعميرات‌هواپيماها درفرودگاه ارلي (پاريس) روي داد باعث تعطيل فرودگاه شد و موجب گرديد كه‌مسافران‌را ازهواپيما ها خارج كنند و تمام برنامه‌هاي پرواز هواپيماها لغو شود .بر اثر انفجارترمينال اصلي‌فرودگاه در تاريكي فرو رفت و گازهائي كه بهرطرف پراكنده شده‌بودند فضاي فرودگاه‌را اشباع‌كردند. ماموران ايمني فرودگاه ارلي درحاليكه با ماسك هاي‌ضدگاز مجهز بودند بالاخره موفق شدندواردترمينال اصلي‌فرودگاه شوند و عمليات ايمني را به منظور دفع خطر انجام دهند . در اين‌حادثه ظاهرا بهيچ كس آسيب جاني وارد نشد .

اخبار كوتاه جهان

ژاپن پيام نميدهد

● توكيو - رويتر - دولت‌ژاپن اعلام كرد كه بمناسبت مرگ بن‌گوريون هيچگونه تلگرام و پيام تسليت براي مقامات اسرائيلي نخواهد فرستاد ولي بسياري از رهبران اروپائي از جمله ويلي‌برانت مرگ بنيانگذار اسرائيل را به گلداماير تسليت گفته‌اند .

ملي كردن نفت

● كويت - خبرگزاري‌فرانسه- روزنامه « الراي‌العام » امروز از دولت كويت درخواست كرد كه بيدرنگ شركت هاي نفتي خارجي راملي اعلام كند .

نفت براي پاكستان

● اسلام‌آباد- آسوشيتدپرس- ذوالفقار علي بوتو نخست‌وزير پاكستان‌امروز از كويت به كشور خود بازگشت واعلام كرد در نتيجه مذاكراتش با امير كويت در روزيكشنبه‌اخير تامين احتياجات نفتي پاكستان تضمين شده است .

حمله به‌اخوان‌المسلمين

● صنعا- خبرگزاري‌فرانسه - عبدالرحمن ايرياني‌جمعيت اخوان‌المسلمين را بشدت مورد حمله قرارداد و رهبران اين سازمان را متهم كرد كه ميخواهند كشور را بعقب باز - گردانند.

رئيس جمهوري‌يمن‌شمالي گفت جمعيت اخوان - المسلمين ميكوشندتخم‌نفاق دركشور بيافشانند ولي ما اجازه نخواهيم‌دادآنها به هدف خود برسند .

جمعيت اخوان‌المسلمين در روز هاي اخير ضمن پخش شب نامه هائي سياست عبدالرحمن - الاايرياني را در نزديك شدن به يمن جنوبي‌بشدت محكوم كرده است .

كمك به اسرائيل

● واشنگتن - رويتر- كميته روابط خارجي مجلس نمايندگان‌آمريكابا اكثريت بزرگ آراء پيشنهادكميته اعتبارات را براي كاستن ۵۰۰ ميليون دلار از دو هزار ميليون دلار كمك نظامي فوق‌العاده آمريكا به‌اسرائيل‌باشكست‌رو برو كرد.

مذاكرات بي‌نتيجه

● بن - رويتر - عمرسقاف ووالترشل وزيران خارجه عربستان سعودي و آلمان غربي ديروز بدون آنكه به نتايج روشني برسند درباره محدوديتهاي توليد و صدور نفت اعراب در بن مذاكره كردند ولي توافق نمودند كه مذاكراتشان را ادامه دهند .

۵۰ درصد تمام ذخاير نفتي ويتنام جنوبي نابود شد

منع فروش بنزين در سايگون

ويتكنگ براي آنكه در شرايط تحريم‌نفتي‌اعراب دولت‌سايگون را بيش از پيش تحت فشار قرار دهد ديروزبزرگترين انبار نفت سايگون را به توپ بست. بدنبال اين‌حادثه امروزهواپيما هاي‌جنگي‌ويتنام‌جنوبي مواضع كمونيست ها را بشدت‌بمباران كردند .بلافاصله‌پس از انفجار انبار هاي نفت سايگون ، دولت سايگون دستور داد كليه‌جايگاه هاي فروش بنزين‌تعطيل شوند. عكس پس ازدستور دولت‌گرفته شده و يك مامور جايگاه‌بنزين را درسايگون هنگاميكه‌بمشتريان ميگويدبنزين نيست‌نشان‌ميدهد. عكس راديوئي اطلاعات

سايگون - يونايتدپرس - نيرو هاي‌كمونيست ويتنام جنوبي ديروز بزرگترين تاسيسات نفتي را كه‌به وسيله آمريكائيان درحومه سايگون ايجاد شده است مورد حمله قرار دادند وآن را تقريبا ويران كردند و ۵۰ درصد تمام ذخاير سوختي ويتنام جنوبي رانابود كردند.

بابهدر رفتن ميليونها ليترفرآورده هاي نفتي كه در انبار هاي اين تاسيسات نگهداري ميشد دولت ويتنام جنوبي بلافاصله اعلام كرد كه در مصرف سوخت بوسيله اشخاص وتمام بخش خصوصي محدوديت هاي دامنه‌داري بوجود آورده است‌بزرگترين انبارفرآورده هاي نفتي در ويتنام جنوبي‌هنگامي به آتش كشيده شده كه اين‌كشور از تحريم نفتي بوسيله دولت هاي عرب بشدت آسيب ديده است .

تاسيساتي كه ديروز آماج‌آتش توپخانه كمونيستها قرارگرفت‌انبار هاي نفت شركت آمريكايي شل است كه در ۹ كيلومتري جنوب شرقي سايگون قرار دارد . دراين حمله ۳۵ ميليون‌بشكه سوخت و فرآورده هاي مختلف نفتي بكلي سوخت و ذخيره انبار هائي كه‌در اين تاسيسات به مصرف تامين احتياجات بخش غير نظامي مي- رسند تقريبا به يك سوم كاهش يافت

پترليج معاون مدير عامل شركت شل اظهار داشت كه حداقل يك هفته طول خواهد كشيد تا بتوان تمام خساراتي را كه برتاسيسات‌و انبار هاي نفتي نزديك سايگون وارد شده است براورد كرد . ليچ اضافه كرد كه نميتوان بطوردقيق مقدار نفتي را كه پيش‌از حمله كمونيستها دراين انبار ها وجود داشته است تعيين كرد ولي بهر حال اينكار فايده‌اي‌هم ندارد چون آنچه وجود داشته آتش گرفته و نابود شده است .

طبق مقررات جديدي كه بيدرنگ از طرف دولت ويتنام جنوبي براي صرفه جويي در مصرف فرآورده هاي نفتي وضع شده است فروش بنزين در روز هاي تعطيل پايان هفته از همين هفته در سراسر ويتنام جنوبي ممنوع شد .

- حداكثر سرعت اتومبيل هادر جاده ها از ۸۰ كيلو متر به ۵۷ كيلومتر در ساعت كاهش يافت.
- ساعات كار مستخدمين ادارات دولتي تغيير خواهد كرد و سه ساعت‌وقت ناهار خوري كارمندان دولت ازبين رفت.

كارمندان دولت از اين پس از ساعت ۸بامداد تا ۵بعداز ظهر يكسره كار خواهند كردو يكساعت براي ناهار خوردن استراحت خواهند داشت.تاكنون مستخدمين دولت از وقت سه ساعته ناهار- خوري استفاده ميكردند و معمولا با اتومبيل و ياموتورسيكلت براي صرف ناهار بمنازل خودميرفتند.

- مصرف برق‌براي منظورهاي تبليغاتي و تجارتي نيز در ويتنام جنوبي ممنوع شده است .
- در موسسات دولتي ويتنام جنوبي ازاين پس مصرف برق ۱۵ درصد كاهش خواهد يافت .

طبق‌محدوديتهايي كه درنتيجه حمله ديروز كمونيستها به بزرگترين انبار نفت ويتنام جنوبي در نزديكي سايگون از طرف اين دولت براي صرفه جويي در مصرف فرآورده‌هاي نفتي وضع شده است ازامروز بيش از ۱۰ ليتر بنزين داده نخواهد شد و موتور سيكلتها درهر روز تنها ۴ ليتر بنزين دريافت خواهند كرد.

وزير بازرگاني و صنعت‌ويتنام جنوبي ديشب در يكسخنراني راديويي اعلام كرد كه دولت سايگون فكر جيره بندي كردن فرآورده هاي نفتي را مورد مطالعه قرار داده است .

منابع شركت نفت آمريكايي شل كه صاحب تاسيسات آتش گرفته است اعلام كردند كه علاوه بر سوختن ده‌ها ميليون بشكه فرآورده هاي نفتي كه متعلق به بخش‌غير نظامي بوده است به‌اندازه دو روز مصرف سوخت ارتش ويتنام جنوبي نيز بنزين و ساير محصولات نفتي بهدر رفته است .

سخنگوي نظامي ويتنام‌جنوبي اعلام كرد كه كمونيستها با موشكهاي ۱۲۲ ميليمتري و۱۰۷ ميليمتري از فواصل ۵ر۱ تا ۳ كيلو متري به تاسيسات نفتي حمله كرده‌اند .

ذخاير نفتي شركت شل در سنگاپور ازنفت اندونزي-ايران و برخي از كشور هاي عرب تامين‌ميشود امادر نظر گرفتن بحران و آشفتگي شديدي كه اكنون بر بازار هاي نفتي‌جهان حكمفرما است بعيد بنظرميرسد كه شركت شل حاضر شود از ذخاير نفتي گرانبهاي خود براي پر كردن مجدد انبار هايش در ويتنام جنوبي‌استفاده كند .

روزنامه هاي امريكا نوشتند براي‌تخليه مناطق اشغالي

امريكا، اسرائيل را تحت‌فشار قرار ميدهد

واشنگتن - خبرگزاري فرانسه - همزمان باورود دو وزير نفت عرب در واشنگتن روزنامه هاي امريكا نوشتند كه دولت پرزيدنت نيكسون تصميم گرفته‌است اسرائيل‌رابراي‌دادن‌امتيازاتي به اعراب در مذاكرات صلح تحت فشار قرار دهد.

روزنامه نيويورك‌تايمز نوشته است كه كارشناسان وزارت امور خارجه طرح هائي تهيه كرده‌اند كه بموجب آن اسرائيل بايد تقريباكليه سرزمين هائي كه‌درسال ۱۹۶۷اشغال كرده استتخليه كند.

تخليه سرزمين هاي اشغالي يكي از شرايطي است‌كه‌اعراب براي لغو تحريم صدور نفت به‌آمريكا قائل شده‌اند.

روزنامه واشنگتن پست در شماره‌امروز خود نوشته است كه‌سفير عربستان سعودي به هنري‌كي‌سينجر گفته‌است كه آمريكا نبايدنسبت به **كمبودنفت نگراني داشته باشدوتنها كافي‌است مختصرفشاري باسرائيل‌وارد كندتادوباره شير هاي نفت‌بسوي‌آمريكا بازشود .**

روزنامه نيويورك‌تايمز از قول يكي از مقامات عالي‌رتبه دولت امريكانوشته است كه‌امريكا آماده‌است اسرائيل را زيرفشاربگذارد تا اسرائيل در كنفرانس صلح امتياز هاي مهمي به‌اعراب بدهد و بيك صلح منطقي برسد .

اين مقام امريكائي نگفته است كه امريكا تاچه حداسرائيل را تحت‌فشار قرار ميدهد. ظاهرا وزارت خارجه‌امريكا طرحي براي صلح‌خاورميانه تهيه مي- كندكه در آن بازگشت تقريبا تمامي اراضي‌اعراب پيش‌بيني شده‌است .

بموجب‌اين‌طرح همچنين چندناحيه‌در سيناوساحل غربي رود اردن‌وجولان غير نظامي شود و از طرفي يك تضمين بين‌المللي در مورد امنيت‌اسرائيل به آن كشور داده مي شود .

زكي‌يماني گفت با تخليه مناطق اشغالي نفت كافي به غرب ميرسد

مشاوران نفتي نيكسون استعفاء كردند

واشنگتن - رويتر - خبرگزاري فرانسه - احمد زكي يماني‌وزير نفت‌عربستان‌سعودي وعبدالسلام وزير صنايع و انرژي الجزاير براي يك ديدار شش روزه از ايالات متحده وارد نيويورك شدند .

ورود دو وزير نفت عرب به آمريكا در محافل سياسي واشنگتن با اهميت زياد تلقي شده است زيرا آمريكا كه از يك ماه قبل از دريافت نفت كشور هاي عربي محروم شده اكنون در وضع دشواري‌قرار گرفته است .

وزير نفت عربستان سعودي و وزير انرژي الجزاير قرار است اندكي پس از ورود به واشنگتن با هنري‌كي‌سينجر ملاقات كنند آنها روز دوشنبه در كلوب ملي روزنامه نگاران آمريكا در نيويورك در يك كنفرانس‌مطبوعاتي‌شركت‌خواهند كرد . انتظار ميرود كه وزير نفت‌عربستان‌سعودي‌درمذاكرات خود با محافل صنعتي آمريكا مسئله سرمايه‌گذاري متقابل بين آمريكا وعربستان سعودي را مطرح كند . عربستان سعودي اين پيشنهاد را قبل از جنگ رمضان مطرح كرده بود .

وزير انرژي الجزاير نيز در باره تحويل گاز طبيعي‌الجزاير باصاحبان‌صنايع‌آمريكامذاكراتي بعمل خواهد آورد.

شيخ احمد زكي يماني وزير نفت عربستان سعودي ديروز اظهار داشت كه تصور نميكند استفاده از نفت بعنوان يك حربه در مناقشات اعراب برضد اسرائيل‌به‌منافع آينده درازمدت عربستان سعودي و يا ساير كشور هاي توليد كننده نفت عرب لطمه وارد كند .

يماني پيش از آنكه ژنو را به منظور انجام مذاكراتي با مقامات آمريكايي به مقصد واشنگتن ترك كند به خبرنگار رويتر گفت : ميدانم كه درآينده نسبتا دور نفت كافي براي تامين احتياجات همه كس در دنيا وجود نخواهد داشت و ممالك‌باختري نيز از اين‌حقيقت آگاهي دارند و از هم اكنون بايد در فكر منابع ديگرانرژي باشند .

يماني خاطر نشان كرد كه با اينحال پيشگوئي وضع آينده بسيار ساده است . به محض **آنكه اسرائيل اراضي اشغال شده‌اعراب را تخليه كند - همه كس نفت خود را دريافت‌خواهد كرد وزير نفت عربستان سعودي اظهار عقيده كرد كه كمبودنفت در زمستان سال جاري به ياد مردم عادي اروپا - ژاپن و آمريكا خواهد آورد كه مردم فلسطين تاكنون چه كشيده‌اند.**

وزيرنفت عربستان سعودي و الجزاير پيش از رفتن به آمريكا مدت يك هفته ماموريتهاي مشابهي در ممالك اروپاي‌غربي و از جمله انگلستان و فرانسه انجام داده‌اند .

*** استعفاي‌مشاوران‌نيكسون**

- جان‌لاوكارشناس طراز اول مسائل نفت و انرژي در كاخ‌سفيد ومعاون وي چارلز ديونا استعفاي خود را به ريچارد نيكسون رئيس جمهور آمريكا تقديم كردند .

سخنگوي كاخ سفيد تاكنون در باره اين خبر اظهار نظرنكرده‌ولي منابع نزديك به كاخ سفيد اظهار داشته‌اند كه‌نيكسون هنوزاستعفاي جان‌لاو و معاون وي را قبول‌نكرده است .

در صورتيكه خبر استعفاي كار- شناسان انرژي كاخ سفيد درست باشد ميتوان نتيجه‌گيري كرد كه جرج شولتز وزير خزانه داري آمريكا توانسته است نيكسون را متقاعد كند كه در آينده نزديك‌از جيره‌بندي كردن بنزين در آمريكا خودداري نمايد و راه را براي افزايش قيمت فرآورده هاي نفتي هموار سازد .

شولتز روز يكشنبه اخير تاكيد كرد كه آزاد كردن قيمت هاي فرآورده هاي نفتي تنها راهي است كه ميتواند اجازه دهد كه بطور موثراز مصرف نفت درايالات متحده كاسته شود و در عين حال وسايل‌مورد نيازبراي توسعه منابع جديد انرژي در آمريكا فراهم گردد.

كناره‌گيري جان‌لاو وديونا مضافازمينه مساعدي‌بوجودخواهند آورد تا ضمن اجتناب از جيره- بندي بنزين آژانس جديد سياست فدرال كار خود را در آمريكا آغاز كند . رياست اين آژانس‌كه اختيارات‌وسيعي براي تعيين سياست نفتي‌درايالات‌متحده‌خواهد داشت برعهده ويليام سيمون‌معاون وزير خزانه‌داري آمريكا قرار خواهد گرفت.

در بحبوبه كمبود نفت در ايتاليا ۵ متر برف باريد

رم - خبرگزاري فرانسه - سرماي شديد وريزش‌برف هاي سنگين در بحبوحه بحران نفت وضع فوق‌العاده‌مشكلي درايتاليا بوجود آورده است . امروز در يكصد كيلو متري شهر ناپل ارتفاع برف به‌پنج متر رسيد وصدها دهكده و شهرك در جنوب ايتاليا ومناطق كوهستاني اين كشور در ميان برف محصور شده وارتباط آن با دنياي خارج قطع‌شده است. رفت‌و آمد در بسياري از راهها و شاهراه هاي‌ايتاليا وهمچنين حركت قطار ها متوقف گرديد.

دهها قطار و صدها كاميون واتومبيل درنيمه پائين «چكمه» ايتاليا از حركت بازمانده‌اند .ماشين هاي برف روب تمام مدت شب وروز در فعاليت هستند ولي براثر ادامه‌كولاك برف راههائي كه‌باز ميشود پس‌از چند ساعت بار ديگر از انبوه برف انباشته ميشود، برق بسياري از دهكده هاقطع شده واهالي شبها در تاريكي بسر مي‌برند. بسياري ازمدارس براي چندين روز كلاس هاي خودرا تعطيل كرده‌اند.

همزمان بااين برف و يخبندان شديد ديشب زلزله‌شديدي در «بسكارا» روي داد و مردم وحشت زده از خواب پريده وباوجود سرماي شديد و ريزش برف خانه هاي خود را ترك گفتند .

نخستين ماشين ساخت بشر ازمنظومه‌شمسي خارج شد

كاليفرنيا- يونايتدپرس- سفينه كيهاني بدون سرنشين پيشاهنگ ۱۰ كه ماموريت‌ان براي كشف اسرار پيدايش كائنات ووجودزندگي ديروز دانشمنداني راكه در مطالعه ماموريت اين سفينه شركت دارند براي مدتي كوتاه دچار وحشت كرد . نگراني دانشمندان از اين بود كه تجهيزات علمي ومخابراتي پيشاهنگ . تحت تاثير تشعشعات شگرف و نيرومند سياره هيولاي مشتري همزمان با رسيدن سفينه به نزديكترين فاصله‌اش از اين سياره ممكن است از كار افتاده و آسيب ديده باشد .

دانشمندان آمريكائي بزودي متوجه شدند كه مشكلات كار پيشاهنگ ۱۰ ناشي از اختلال مختصري است كه دردستگاه قطبي كردن نور آن پديد آمده است ولي اين‌نقيصه قبلا حاصل شده و باكمربند تشعشعات‌فشرده وپرقدرتي كه اطراف مشتري را احاطه كرده ارتباطي نداشته است. بعضي از دانشمندان اظهار نگراني ميكردند كه ممكن است كمربند تشعشعات سياره مشتري ادوات علمي پيشاهنگ ۱۰ رادرهم بكوبند وارتباط آنرا بازمين قطع كنند .

درلحظه‌اي كه اين نگراني پيش‌آمدپيشاهنگ ۱۰ تقريبا در فاصله ۴۳۲ هزار كيلومتري مشتري قرارداشت و باسرعت ۸۶ هزار كيلومتر در ساعت به حركت خود ادامه ميداد .

پيشاهنگ ۱۰ در اولين ساعات بامدادامروز (سه‌شنبه) به نزديكترين فاصله خود از مشتري يعني به ۱۳۰ هزار كيلومتري‌ابري كه اطراف سياره غول‌پيكر را پوشانده‌است رسيد .

آزمايشگاه خودكار « پشاهنگ۱۰ » پس از پيمودن يك ميلياردكيلومتر در فضا ديشب نخستين عكس هاي دقيق از مشتري عظيم- ترين كره منظومه شمسي‌رابزمين‌مخابره‌كرد

آزمايشگاه خودكار كه دوسال قبل به‌فضا پرتاب شده صدها عكس رنگي واطلاعات علمي از ابرها ، ماهها و كمربند عظيمي كه از تشعشعات كيهاني دورآن را گرفته بزمين مخابره مي كند .

مشتري كه هزاربار بزرگتر از كره زمين است از هيدروژن وهليوم تشكيل شده و بعقيده كارشناسان سازمان ملي فضائي‌آمريكا سطح آن مثل زمين سفت نيست واتمسفر آن از هيدروژن ، متان‌امونياك و باحتمال زياد از بخار آب تشكيل شده است.

مشتري دوازده ماه دارد كه حجم بزگترين آنها باندازه حجم كره مريخ است ازعلايمي كه تاكنون پيشاهنگ ۱۰ بزمين فرستاده دانشمندان اطلاعات جديد درباره اين غول منظومه شمسي بدست آورده‌اند از جمله اينكه نيروي ميدان مغناطيسي مشتري چهل برابر نيروي مغناطيسي زمين است. حجم اين كره بزرگتر از آن است‌كه قبلا ستاره - شناسان پيش‌بيني كرده بودند .

«پيونر۱۰ » از هنگاميكه تحت تاثير قوه جاذبه مشتري قرار گرفته سرعتش به ۱۳۲ هزار كيلومتر درساعت افزايش يافته و باين ترتيب ركورد سرعت درفضا را شكسته است. پيونر ۱۰ همچنين نخستين ماشين ساخت بشر است كه از منظومه‌شمسي‌خارج ميشود . آزمايشگاه خودكار آمريكا پس از گذشتن از ۱۳۰ هزار كيلومتري مشتري از منظومه شمسي خارج شده و پس ازيازده ميليون سال به نزديكي افلاك حمل خواهد رسيد .

درداخل سفينه پيشاهنگ ۱۰ لوحه‌اي‌قرار داده شده كه روي آن تصوير يك زن ومرد وعلائمي از منظومه شمسي و كره زمين منقوش شده تااگر اين‌سفينه‌بدست‌موجودات متمدني در كرات آسماني افتاد آن موجودات متوجه شوند اين سفينه از كجاآمده تا بتوانند بامردم زمين تماس بگيرند .

دوك‌ولينگتن نوه فاتح جنگ واترلو گفت در صورت‌قطع مستمري او

يك جنگ جديد واترلو براه ميافتد!

لندن- خبرگزاري‌فرانسه - دوكولينگتن يكي‌ازنو اده‌هاي‌دوك ولينگتن «فاتح‌واترلو » ومردي كه ناپلئون را در واترلو شكست داد تهديد كرده است‌كه‌يك‌جنگ « واترلو » جديد براه خواهد انداخت.

دوكولينگتن گفته است كه ظاهرا دولت بلژيك تصميم گرفته است مستمري سالانه بيست هزار ليره راكه‌ازسال ۱۸۱۵ بعنوان سپاسگزاري‌درازاي شكست ناپلئون بهورثه ولينگتن داده ميشود قطع كند.

در سال ۱۸۱۵ « گيوم‌اول» پادشاه هلند تصميم گرفت در حدود دويست هزارفرانك از عوايد زمين‌هائي كه جنگ « واترلو» در آن‌جا روي‌داده‌به‌ولينگتن‌و پس از درگذشت وي به ورثه او پرداخت شود در سال ۱۸۳۰ بلژيك مستقل شد و مالك اراضي واترلوتصميم گرفت پرداخت«قرض‌قدرداني» از ولينگتن راهمچنان ادامه دهد.

اكنون دولت بلژيك به دوك ولينگتن اطلاع داده كه ميخواهد در اين قرارداد تجديد نظر كند . دوك ولينگتن امروزبه خبرنگاران گفت‌كه‌مذاكرات با دولت بلژيك جريان دارد ولي حاضر نشد جزئيات آن را فاش كند ولي تاكيد كرد كه اگر دولت بلژيك بخواهد مستمري اورا قطع كند يك جنگ جديد واترلو راه‌خواهد انداخت .

دوكولينگتن اكنون مالك اراضي وسيعي است كه دولت اسپانيا به عنوان قدرداني از ژنرال ولينگتن درشكست دادن ناپلئون بوي و اگذار كرده بود.

موزائيك‌ماشيني‌شاهيد
محصول‌آخرين‌تكنيك‌سيمانكاري‌درايران
تلفن ۶۲۱۰۵۲-۶۲۱۰۵۳

شنبه‌هاروز اطلاعات دختران وپسران‌است

سهام مدارس يك سازمان فرهنگي دائر
باچندين سال سابقه در شمال شهر باشخاص واجد شرايط واگذار ميگردد تلفن ۸۳۴۹۳ آ-۶۴۹۵۸

دفتروكالت‌احمدفهيمي
وكيل پايه يك دادگستري
به نشاني زير تغيير يافت
جاده قديم شميران خيابان جنوبي حسينيه‌ارشاد
خيابان‌زمرد كوچه‌ياقوت‌شماره-۳۱تلفن۷۷۴۳۴۶

اوريانت مجربترين سازمان جهانگردي ايران
IATA
برنامه تورهاي نوروزي را تقديم ميدارد

تور آكروپليس: ديدار از شهرهاي، وين - هامبورك - لندن - پاريس - بارسلون - رم - ناپل - سورنتو - كاپري - آتن مدت ۲۷ روز تاريخ حركت۲۵اسفندماه ۱۳۵۲

تور جزاير قناري : ديدار از شهر هاي رم - مادريد - ليسبون - لاس پالماس - تنريف - پاريس - لندن- هامبورك . مدت ۲۶ روز تاريخ حركت ۲۹ اسفند ماه ۱۳۵۲

تور برلين : ديدار از شهرهاي برلين - لندن - پاريس - بارسلون -نيس - مونت‌كارلو- رم مدت ۲۳ روز تاريخ حركت ۲۶ اسفند

تور كاپري :ديدار از شهرهاي‌هامبورگ - آمستردام - لندن - پاريس - ژنو - رم - ناپل- كاپري - سورنتو . مدت ۲۳ روز تاريخ حركت ۲۷ اسفند ماه ۱۳۵۲

تورنياگارا(آمريكاي‌شمالي) ديدار از شهرهاي نيويورك- واشنگتن - بوفالو (آبشارنياگارا) - لاس‌وگاس - سانفرانسيسكو - لوس آنجلس - لندن . مدت۲۱روزتاريخ حركت ۲۷ اسفند ماه ۱۳۵۲

تور خاور دور : ديدار از شهرهاي دهلي- بانكوك- سنگاپور- مانيلا - اوزاكا- كيوتو - هاكونه - نارا- توكيو- هنك‌كنگ- مدت ۲۳روز تاريخ حركت ۲۸ اسفند ماه

تور ايفل : ديدار از شهرهاي هامبورك- لندن - پاريس - بارسلون- رم. مدت ۱۹روز تاريخ حركت ۲۹ اسفند ماه ۱۳۵۲

تورفلامينكو: ديدار از شهرهاي بارسلون - لاس‌پالماس - تنريف - رم. مدت ۱۵ روز تاريخ حركت ۲۹ اسفند ماه ۱۳۵۲

تورهاي فوق شامل خدمات زيرميباشد:
۱- بليط هواپيماي جت در تمام مسير مسافرت.
۲- اقامت در هتل‌هاي درجه يك اطاق دونفره با حمام اختصاصي .
۳- استقبال وانتقال از فرودگاهها به هتل‌ها و بالعكس با اتوكارلوكس .
۴- صرف صبحانه (انگليسي) و ناهار در تمام‌مدت مسافرت .
۵- گردش وبازديد از شهرها ونقاط ديدني و آثار باستاني طبق برنامه .
۶- ورودية موزه‌ها و آثار باستاني .
۷- باربري و عوارض فرودگاهها
۸- در معيت راهنماي مجرب فارسي زبان

براي كسب اطلاعات كامل از برنامه و نام هتل هاو بررسي بروشور مربوطه به دفتر مركزي اوريانت مراجعه فرمائيد .

سازمان مركزي اوريانت - خيابان ويلاي شمالي‌شماره۳۳۹ الی ۳۴۵
تلفن هاي اطلاعات‌و ذخيره جا: ۸۲۷۰۲۷- ۸۲۷۰۲۹ - ۸۳۳۹۳۷

در جبهه سینا نبردهائی روی داد

در نبردهای جبهه جولان ۱۱ سرباز اسرائیلی کشته یا مجروح شدند

دمشق — آسوشیتدپرس — خبرگزاری فرانسه — دیروز برای دومین روز متوالی باردیگر نبردهای خونینی درجبهه های جولان وسینا در گرفت و اعراب و اسرائیل یکدیگر رابه نقض آتش‌بس متهم کردند.

شدیدترین برخورد مسلحانه درجبهه سوریه روی داد که چهارساعت تمام طول کشید.

یک سخنگوی نظامی دردمشق اظهار داشت که در جریان دو برخوردهای دیروز درارتفاعات جولان یازده سرباز اسرائیلی کشته یا زخمی شدند از نیروهای سوریه نیز یک نفر کشته و چهار نفر زخمی گردیدند.

نبرد هنگامی آغاز شدکه اسرائیلی‌ها به سوی مواضع سوریه شروع به پیشروی کردند ولی بلافاصله توپخانه سوریه آنهارا زیرآتش گرفت ویک زره‌پوش دشمن را منهدم ساخت و بقیه نیروهای مهاجم بمواضع خود عقب‌نشینی کردند ولی نبرد واحد های توپخانه و تانک تاساعت ۵ بعدازظهر ادامه داشت.

رادیو تل‌آویو گزارش داد که دیروز درجبهه مصر و اسرائیل نیز زدوخورد هائی بین نیروهای دوطرف روی داد و توپخانه‌هامصر مواضع اسرائیلی هارادرجنوب شهر قنیطره بگلوله بستند و سربازان اسرائیلی به‌حملات توپخانه مصر پاسخ دادند.

رادیو تل‌آویو اضافه کرد که درجریان پیکارهای جبهه سوریه چهارسرباز اسرائیلی مجروح شدند.

سخنگوی نظامی‌اسرائیل گفت که سوریه‌ای‌ها در زدوخوردهای دوروز اخیر ازسلاحهای سنگین استفاده می‌کنند.

دراعلامیه ستاد فرماندهی نیروهای اسرائیل گفته شده است که درساعت دووچهل و پنج دقیقه بعدازظهر دیروز توپخانه سوریه‌درارتفاعات جولان مواضع‌نیروهای اسرائیل‌رابه‌توپ بست و پس‌از آن باموشکهای ضدتانک واحدهای زره‌پوش اسرائیل را هدف قرارداد. نبرد درجبهه مرکزی تاساعت هفده ادامه داشت.

سوریه‌ای‌ها همچنین درساعت پانزده و چهل‌وپنج دقیقه بعدازظهر درجنوب‌قنیطره‌بشدت مواضع‌اسرائیلی‌ها را باتوپخانه سنگین گلوله‌باران کردند و توپخانه‌اسرائیل به‌این حمله پاسخ داد. نبرد دراین قسمت از جبهه نیز تاساعت پنج ادامه داشت.

شوروی به‌مصر سلاح اتمی داد

واشنگتن — خبرگزاری فرانسه — مجله «اویشن‌ویک» چاپ واشنگتن درشماره اخیر خود نوشته است که شوروی با فرستادن موشکهای‌اتمی به مصر خواسته است بین‌اسرائیل که گفته میشود دارای سلاحهای‌اتمی است و اعراب موازنه اتمی برقرار کند.

این مجله اضافه کرده است که ظاهرا شوروی در ماه سپتامبر گذشته برای تسکین تشویش و نگرانی‌اعراب از تهدیداتمی احتمالی اسرائیل حاضربه‌ارسال سلاحهای اتمی بخاورمیانه شده است.

«اویشن‌ویک» تاکیدمی‌کند بااینکه اسرائیلی‌ها بارها داشتن سلاحهای اتمی را تکذیب کرده‌اند معذلک از نظر ناظران غربی درزرادخانه خود تعدادی موشک‌اتمی‌ذخیره کرده‌اند. این مجله که درماه نوامبر گذشته گزارش‌داده بود شوروی دوآتشبار موشک اتمی از نوع «سکود» درمصرکارگذاشته نوشته‌است‌که‌پس‌از برقراری آتش‌بس‌در کانال سوئز دوآتشبار دیگر از همین موشکهای اتمی‌وارد مصر شده است.

مقامات آمریکائی از جمله‌کی‌سینجر میگویند که اسرائیل تاکنون مدرکی که دلالت بروجود موشکهای‌اتمی درمصر باشد بدست نیاورده است.

بن بست مذاکرات مصر واسرائیل ادامه‌دارد

قاهره — رویتر — باوجود تلاش های دامنه‌داری که‌برای خارج کردن مذاکرات نمایندگان نظامی مصرواسرائیل از بن‌بست بعمل می‌آید هنوز مصری ها با آغاز گفتگو های طرفین در کیلومتر ۱۰۱ موافقت‌نکرده‌اند.

ژنرال سیلا سوئو فرمانده نیرو های سازمان ملل متحد دیروز باردیگر بااسماعیل علی‌وزیر جنگ مصر ملاقات و گفتگو کردولی‌ظاهرا از این‌مذاکرات نیز نتیجه‌ای بدست نیامده‌است.

سخنگوی سازمان ملل متحد در قاهره گفت مصر حاضر است مذاکرات کیلومتر ۱۰۱ از سرگرفته شود بشرط‌آنکه اسرائیل مفاد قرارداد ششی ماده‌ای را در مورد عقب نشینی به‌خطوط ۲۲اکتبر بمرحله‌اجرا درآورد.

از طرف دیگر در تل‌اویواعلام شد که هنری کی‌سینجر روز شانزدهم دسامبر درجریان‌دیدار جدید خود از خاورمیانه وارداسرائیل خواهدشدو با رهبران این کشور در باره تهیه مقدمات کنفرانس صلح مذاکره وتبادل نظر خواهدکرد.

یک منبع دیپلماتیک‌درواشنگتن اظهارداشت وزیر امور خارجه آمریکا در اواخر دسامبربرای ملاقات با ملک فیصل‌به‌عربستان سعودی خواهدرفت ممکن‌است وی در این مسافرت از لبنان نیزدیدن کند.

کی‌سینجر در ملاقات خودبا ملک فیصل کوشش خواهدکرد که‌پادشاه عربستان سعودی موافقت کشور های عربی‌دیگر رابه مذاکرات کنفرانس‌صلح ژنو جلب کندتا مذاکرات‌هر چه‌زودتر به‌نتیجه برسد وضمنا از ملک فیصل خواهدخواست که‌تحریم صدورنفت به‌آمریکا رالغوکند.

محافل سیاسی آمریکانسبت به‌حوادث آینده خاورمیانه ابراز خوشبینی میکنند بعقیده این محافل مذاکرات مصرواسرائیل دراین هفته ازسرگرفته خواهد شد وکنفرانس صلح‌در همان تاریخ ۱۸دسامبر تشکیل خواهد گردید.

برای رفع اختلافات مصر و لیبی

سادات وحافظ اسد نمایندگان خودرانزد قذافی فرستادند

قاهره — خبرگزاری فرانسه — رویتر — سخنگوی‌رسمی دولت مصردیروز اعلام کردکه‌دنبال تصمیم دولت‌لیبی دایربرتعطیل کردن دفتر نمایندگی سیاسی خود در قاهره و فراخواندن دیپلماتهایش از مصر — تماس هایی بین مقامات دو کشور برقرار شده است. سخنگوی مصری‌تصریح کردکه‌انگیزه این تماسهاعلاقه صادقانه به تحکیم یگانگی اعراب است.

طبق اطلاعی که از منابع سیاسی بیروت بدست آمده حافظ اسدرئیس‌جمهور سوریه کوششهای مجدانه‌تری بکار میبرد تا اجازه ندهد که کار اختلافات مصر و لیبی به جدایی کامل دو کشور منجر شود.

حافظ اسد درچهار چوب همین تلاشها دیروز فوزی الکبالی وزیر فرهنگ و هدایت ملی‌سوریه رابایک‌پیام شخصی برای سرهنگ قذافی رئیس شورای انقلاب‌لیبی‌به طرابلس فرستاد.

گفته میشود که حافظ اسد در این پیام پیشنهاد کرده‌است که بین قذافی و انورسادات و رئیس جمهور مصر برای رفع اختلافات آنها میانجیگری‌کند. بدنبال بالا گرفتن اختلاف نظر های قذافی و سادات برسر مسائل مربوط بعتحولات‌اخیر خاورمیانه دولت لیبی دفتر نمایندگی خود را در قاهره تعطیل کرده و دیپلماتهایش را ازقاهره‌به طرابلس فراخوانده است.

از طرف دیگر دیروز انورسادات‌وزیر اطلاعات‌خود اشرف مروان را برای انجام ماموریت ۲۴ ساعته‌ای که‌گفته میشودبه تحولات اخیر روابط دو کشور ارتباط دارد به طرابلس فرستاده است اشرف مروان ضمنادیر کل فرماندهی سیاسی واحد مصرو لیبی‌است.

ناظران سیاسی در بیروت عقیده دارند که بااحضار شدن محمود البکوش رئیس دفتر ارتباط لیبی و مصر درقاهره که درحقیقت سفیر لیبی در مصر بشمارمیرود — چشم‌انداز ادغام و وحدت موعود دو کشور بیش از پیش دورتر و غیرقابل دسترسی‌تر شده است.

بااینحال درنظر دیپلماتهای غربدر بیروت سردی ناگهانی روابط مصر و لیبی بهیچوجه تعجب آور نیست.

قذافی که‌دراین‌او اخر تبدیل به یکی از صریح ترین‌انتقاد کنندگانی شده است که بر سیاست انورسادات خرده‌گیری میکنند — ابتدا رئیس جمهور مصر را بخاطر اینکه بدون مشورت کردن باوی برضد اسرائیل وارد جنگ شده‌است ملامت کرد و بعد. از آن نز موافقت سادات را با آتش‌بس مورد انتقاد قرار داد.

مقامات مصری دیروز بهرحال این نکته را پنهان نکردند که درحال‌حاضر سرنوشت رابطه بالیبی مهمترین مشله فکری دولت مصر نیست بلکه آنچه که بیشتر ذهن رهبران قاهره را مشغول میکند این است که آیا باید در کنفرانس صلح خاورمیانه در ژنو شرکت کرد یاخیر.

مهاجران یهودی ازاسرائیل به شوروی باز میگردند

وین — رویتر — در حدود ۴۰ نفر ازمهاجران یهودی شوروی که پس از مهاجرت به اسرائیل پشیمان شده و میخواهند مجددا به شوروی باز گردنددیروزبزورووارد ساختمان کنسولگری شوروی درووین شدند و تقاضا کردند که در دادن روادید بازگشت به آنها تسریع شود.

این عده که در میانشان زنان و بچه‌ها نیز دیده میشدند در حدود سه ساعت در کنسولگری شوروی در وین باقی ماندند و با مقامات آن جرو بحث کردند.

به تقاضای دیپلماتهای شوروی پلیس وین مداخله کرد تا یهودیان مذکور را متقاعد کند که به محل سکونت خود در داخل شهر وین باز گردند.

در این گیرودار خشونتی بروز نکرد وکسی بازداشت نشد.

کسانی که از نزدیک شاهد قضایا بودند تعریف کرده‌اند که مهاجران یهودی بازگشته از اسرائیل مقامات کنسولگری شوروی را از اطاقی به اطاق دیگر و از طبقه‌ای به طبقه دیگر دنبال میکردند تا بی صبری و اعتراضشان را بخاطر اهمالی که در دادن روادید بازگشت به شوروی نسبت به آنهامیشود نشان دهند. در عکس‌گروهی از یهودیان‌بازگشته از اسرائیل درسفارت شوروی در وین دیده میشوند.

عکس رادیوئی اطلاعات

سوریه مبادله اسیران را به آزادی اسرای فلسطینی موکول کرد

عرفات: ما از تشکیل حکومت فلسطین بی اطلاعیم

طرابلس — خبرگزار فرانسه — یاسرعرفات رئیس سازمان آزادیبخش فلسطین در یک کنفرانس مطبوعاتی که در طرابلس برپاشد یکبار دیگر تاکید کرد که هدف انقلاب فلسطین بوجود آوردن یک حکومت دمکراتیک در سراسر فلسطین است‌واین هدف باید بوسیله جنگ خلق آزادیبخش دراز مدت جامه عمل بپوشد.

عرفات که‌سخنان‌وی‌روز گذشته بوسیله آژانس اطلاعاتی انقلاب عرب‌نقل‌شده‌است‌این مطلب را تکذیب کرد که نهضت‌مقاومت فلسطین از طرحهای جاری‌برای ایجادیک حکومت‌فلسطینی آگاه شده‌است.

یاسرعرفات اضافه کرد که از رهبران انقلاب فلسطین‌برای شرکت در کنفرانس صلح اسرائیل واعراب که قراراست در ژنو تشکیل شود دعوتی بعمل نیامده‌و مضافا سازمان آزادیبخش فلسطین ازچگونگی برگزاری کنفرانس ژنو اطلاع رسمی ندارد. درباره مسئله نمایندگی ملت‌فلسطین یاسرعرفات گفت، بیهانگونه که‌نوارغزه در ۱۹۵۱ به مصر واگذار شد — ساحل غربی رود اردن‌نیز به دولت ماوراءاردن واگذار گردید.

در کنفرانس اخیر سران‌عرب که‌روز ۲۶نوامبر در الجزایر تشکیل شد ما موفق شدیم پادشاهان وروسای جمهور کشور های‌عرب را متقاعد کنیم که تصمیم بگیرند سازمان آزادی‌بخش فلسطین را بعنوان‌نماینده قانونی مردم فلسطین بشناسند.

راجع به‌نقشه تقسیم فلسطین که در ۱۹۴۷از تصویب‌سازمان ملل متحد گذشته و در آن ایجاد دوکشور فلسطینی و اسرائیلی پیش‌بینی شده‌است. عرفات اعلام کرد که انقلاب فلسطین هرگز و در هیچ موقعی این نقشه را قبول‌نکرده و هدف انقلاب فلسطین کماکان آزاد کردن تمامی خاک‌فلسطین و بوجود آوردن یک حکومت دمکراتیک فلسطین است.

یاسرعرفات در پایان اظهار داشت که دولت سوریه مبادله اسیران جنگی با اسرائیل را به این شرط موکول کرده‌است که اسیران فلسطینی نیز دراین مبادله سهیم باشند و آزادی خود را بازیابند.

لباسشوئی تلویزیون

وستینگهاوس

Westinghouse رقیب ندارد

گروه شرکتهای تولیدی ووارداتی ماشین آلات راه‌سازی وساختمانی

ارکان ماشین. ونه

ماشین رول. رولر

خیابان آیزنهاور — مقابل دانشگاه آریامهر شماره ۶۲۸ و ۶۴۶

تلفن: ۹۵۹۰۷۸ — ۹۶۲۴۵۹ — ۹۵۲۸۹۹ — ۹۵۹۰۰۲ — ۹۵۸۵۵۵

واکر (آلمان) WACKER

ویبراتور بتن‌چکش موتوری — کمپاکتور صفحه و غلطکی

نماینده انحصاری — شرکت ارکان ماشین

بالابرهای فیات FIAT

شرکت سهامی پارت موتور

سعدی جنوبی ۵۸۸ تلفن ۹-۳۰۳۲۰۷ تلگرافی پارتوتور

بچه‌ها، بزرگها، کوچکها، درشت‌ها، عبوسها، خنده‌روها، آماده‌شین که «برادران ترینیتی» باهمان شوخی ها و خوشمزگی‌ها وبزن‌بزن های مخصوص خودشون در یک فیلم تازه غوغا بپا میکنند.

از فردا صبح فقط در

سینماریولی

ترنس هیل. بود اسپنر در فیلم کمدی انگلیسی رنگی

بزن بریم بچه‌ها

صبح جمعه ۱۶ آذر

فیلم برگزیده سال:

پل

باشرکت: چهره‌های محبوب سینما، ناصر ملک مطیعی، آفرین.

کنسرت خوانندگان محبوب رادیووتلویزیون

پرویز، نازی، کیوان

یوسفی و آزیتا

کمدین مشهور:

سیدکریم

نجلیل ازستاره‌فوتبال ایران‌ومربی محبوب پرسپولیس

همایون بهزادی و آلن‌راجرز

میهمان هفته چهره جوان سینما:

توتیا

همراه با جوائز ارزنده از:

موکت پلاستر، کاغذدیواری پلاستر، کباب پز گازی نپتون، جاروی نپتون، شامپودیوا، رادیو فیلیپس، گیسوی سوزی واشترن دنیای زن، ساعت تیسوت ساخت سویس، محصولات‌غذائی یک‌ویک، گیسوی‌ای، بی‌اس، دیک‌زودپز سپ‌هدیه‌ای از شامپو دیوا برای همه تماشاچیان واجاق گاز مشهور جواهریان.

فقط خانواده ها میتوانند از این برنامه استفاده کنند

بلیط این جشن باشکوه را میتوانید همه‌روزه ازدبیرخانه انجمن، همچنین صبح روز جمعه از گیشه تهیه فرمائید.

آدرس — خیابان بهار نبش نامجو، تالار انجمن‌دوشیزگان وبانوان تلفن ۸۲۴۸۳۱

از مدیریت شبهای باواریا صمیمانه متشکریم

مفردات پزشکی

ترجمه

دکتر بدیع‌الله مشیدی

دکتر مهدی سمسار

ناشر

مؤسسه انتشارات و چاپ دانشگاه تهران

مرکز فروش: فروشگاههای شماره ۱ و ۲ انتشارات دانشگاه وکلیه کتابفروشیهای معتبر

طلا

سکه طلا

ضرب سکه طلا ازقرن‌ها پیش رایج بوده است. زیرا، طلا علاوه بر ارزش روزافزون، ترکیب خاصی دارد که تحت تأثیر آب و هوا و گذشت زمان زنگ‌نمی‌زند و رنگ وجنس آن تغییر نمی‌کند. سکه طلا، پول نقدی است که ارزش آن روزبروز افزایش‌میابد.

هدیه طلا

صفحه ۱۲

ششصد هزار تومان

۱۰ ریال برای دعوت‌طلب جالب وخواندنی

فرداشب همین صفحه را مطالعه کنید

انجمن میکرب شناسی ایران

بمنظور تشکیل مجمع عمومی از کلیه اعضاء خود دعوت مینماید که ساعت ۵ بعدازظهر روزشنبه ۲۴ آذرماه در باشگاه دانشگاه‌حضور بهمرسانند. دستور جلسه:

گزارش هیئت مدیره.

تغییر اعضاء هیئت مدیره از ۵ نفر به۹ نفر

انتخاب هیئت مدیره جدید

رئیس انجمن — دکتر حسین مشعوف

آ—۱۶۶۰۹

اطلاعیه شهرداری اصفهان

درباره محدوده جدید قانونی شهر اصفهان

در اجرای ماده۲ قانون شهرداریها و ماده ۵ قانون نوسازی و عمران شهری محدوده جدید قانونی شهر اصفهان که به تصویب مراجع قانونی رسیده است جهت آگاهی اهالی‌محترم اصفهان‌بشرح ذیل اعلام میگردد.

۱ـ حد شمالی

از کیلو متر ۴ روی جاده زینبیه (فلکه طوقچی) شروع و از ۵ر۵ کیلو متر روی خیابان کاوه (از فلکه پهلوی) عبور تا ۱۰ کیلو متری خیابان انوشیروان (از میدان دروازه تهران).

۲ـ حد غربی

از ۵ر۸ کیلو متری فلکه دروازه تهران شروع و ازکیلو متر ۶ خیابان کهندز (از خیابان ناصر خسرو) تا ۱۲۰۰ متری خیابان آتشگاه (از فلکه صارمیه) تا زاویه شمال غربی پل مارنان و از ۱۷۰۰ متری جنوب پل مارنان بطرف غرب‌درامتداد رودخانه تا ۱۸۰۰ متری روی جاده دستگرد (از فلکه فرح‌آباد).

۳ـ حد جنوبی

از ۱۸۰۰ متری جاده فرح‌آباد (از فلکه فرح آباد) شامل کلیه اراضی ارتش و دانشگاه اصفهان تاکیلو متر ۴ روی‌جاده شیراز (از میدان دروازه‌شیراز) وازانتهای کوی کارمندان دولت تا انتهای اراضی فرودگاه.

۴ـ حد شرقی

از کیلو متر ۵ر۲ (از پل خواجو) روی جاده آبشاریه۲۶۰۰ متری جاده یزد (از پل خواجو) تا۲۲۰۰ متری خیابان جی (از میدان احمد آباد) و درامتداد خیابان افضل‌الدین محمد (پروین) به کیلو متر ۴ جاده‌زینبیه وصل میشود.

عین نقشه های مربوطه در محل اداره شهرسازی‌وهمچنین شهرداریهای نواحی و سازمان ممیزی ودرآمد نوسازی جهت آگاهی عموم نصب شده.

شهردار اصفهان محمد مانی

آ—۶۴۴۶۰

شنبه‌ها، روز دنیای ورزش

آگهی مناقصه

پیرو آگهی مناقصه شماره ۶۷۴۹ مورخ ۱۷ر۸ر۵۲ کانون کارآموزی مرکز واقع درحسین‌آباد کرج جنب راه‌آهن‌دولتی تعداد ۶۰۰ عدد تشک ابری وتعداد ۶۰۰عدد بالش ابری‌و تعداد ۱۰۰۰ تخته پتوی مرغوب‌را (تحویل انبار کانون مرکز)ازطریق مناقصه کتبی خریداری مینماید، داوطلبین میتوانند باپرداخت صدی ۵ بهای پیشنهادی بعنوان سپرده‌بحساب شماره ۱۰۹۹ بانک ملی شعبه نجمیه واقع درخیابان حافظ شمالی بانضمام فیش سپرده مزبور لاکومهر شده تاآخر وقت اداری روز ۱۸ر۹ر۵۲ بدفتر دبیرخانه سازمان مرکزی‌واقع درخیابان حافظ پاساژ مرد تسلیم نمایند پیشنهادات روز (۱۹ر۹ر۱۳۵۲) در دبیرخانه سازمان مرکزی کانون کارآموزی کشور ساعت ۹ صبح بازو قرائت خواهد شد. حضور پیشنهاد دهندگان درجلسه آزاد میباشد. بهای آگهی وهرگونه عوارض ومالیاتی که تعلق میگیرد بعهده‌برنده مناقصه خواهد بود. پیشنهاد دهندگان میتوانند بااملاحظه‌پتو تشک و بالش موجود در کانون مرکز اقدام نمایند به‌پیشنهادات فاقد سپرده ومشروط ترتیب‌اثر داده نخواهد شد.

چنانچه برنده مناقصه از قبول عقد قراردادو یا تحویل‌اجناس خودداری نمود سپرده‌اش بنفع کانون ضبط خواهد شد.

مدیر عامل کانون کارآموزی مرکز سرتیپ پریور

آگهی تاسیس شرکت سهامی خاص کشت‌و صنعت ایران فودز

نظر به لایحه قانونی اصلاح قسمتی ازقانون تجارت مصوب ۲۴ر۱۲ر۱۳۴۷ و ماده ۱۹۷ قانون تجارت و ماده ۶ آئین‌نامه قانون مصوب ۱۳۱۱ خلاصه اظهارنامه واساسنامه شرکت‌سهامی‌خاص کشت‌وصنعت ایران‌فودزکه درتاریخ ۴ر۹ر۱۳۵۲ تحت شماره ۱۷۸۸۴ دراین اداره ثبت و درتاریخ ۴ر۹ر۱۳۵۲ از لحاظ امضاء ذیل ثبت تکمیل گردیده برای اطلاع عموم در روزنامه رسمی کشور و روزنامه کثیرالانتشار اطلاعات آگهی میگردد.

۱ـ نام‌ونوع شرکت — شرکت سهامی خاص کشت و صنعت ایران فودز

۲ـ موضوع‌شرکت — تهیه وتولید محصولات کشاورزی تاسیس کارخانجات صنایع غذائی و سردخانه و تولید مواد غذائی منجمدو غیر منجمد و وارد نمودن ماشین‌آلات کارخانجات و سردخانه مربوطه و فروش و صدور فرآورده‌های تولیدی و سایر فعالیت های بازرگانی مجاز مربوط به موضوع شرکت.

۳ـ مرکز اصلی شرکت — تهران خیابان آیزنهاور ساختمان ۶۹۱

۴ـ مدت شرکت از تاریخ ۲۵ر۷ر۱۳۵۲ به مدت نامحدود.

۵ـ تابعیت شرکت — ایرانی است.

۶ـ سرمایه شرکت — مبلغ چهل میلیون ریال منقسم به هشتصد سهم پنجاه هزار ریالی بانام.

۷ـ میزان سرمایه پرداختی و شماره‌فیش بانک مربوطه و مبلغی که تعهد شده است سی و پنج درصد بهای سهام بموجب گواهی شماره ۱۱۷۷ بانک ملی‌ایران بحساب جاری ۱۱۹۵ پرداخت و بقیه تعهد شده‌است.

۸ـ موسسین شرکت — آقای امیر هراتی، بانومهری هراتی، دوشیزه مریم هراتی، دوشیزه امیره هراتی، آقای هدایت آیت‌الهی مهرجردی، آقای محمد آیت‌الهی مهر جردی، آقای جمال آیت‌الهی مهرجردی، آقای جلیل آیت‌الهی‌مهر جردی، آقای تقی شاه محمدی، آقای محمودغفار سده، بانو خیرالنساء آیت‌الهی‌مهرجردی، بانو طیبه آیت‌الهی مهر جردی، بانو طاهره آیت‌الهی مهر جردی، بانو مهری آگاه، خانم مینو آیت‌الهی مهرجردی، آقای مهرداد آیت‌الهی مهر جردی، آقای حسین امین، آقای علی امین، آقای محمود امین، بانو شهره امین، دوشیزه زهره امین، دوشیزه فرزانه امین، بانو پروین آراسته کرمانی.

۹ـ اولین مدیران شرکت — آقایان امیر هراتی بسمت رئیس هیئت‌مدیره، محمدآیت‌الهی مهر جردی بسمت نایب‌رئیس هیئت مدیره، جمال آیت‌الهی مهرجردی بسمت عضو هیئت مدیره و مدیر عامل، هدایت آیت‌الهی مهر جردی وجلیل آیت‌الهی مهرجردی بسمت اعضاء هیئت مدیره برای مدت دو سال تعیین و انتخاب گردیدند.

۱۰ـ اختیارات مدیر عامل — مدیر عامل با توجه بماده ۳۹ اساسنامه دارای کلیه اختیارات تامه‌و لازمه میباشد.

۱۱ـ روزنامه کثیرالانتشاری که برای‌دعوت هاتعیین شده‌است — اطلاعات.

۱۲ـ دارندگان حق امضاء در شرکت — امضاء کلیه اوراق‌و اسناد مربوط به شرکت‌از قبیل چک‌و سفته و برات قرارداد های تعهدآور واسنادرسمی با مدیر عامل منفردا و با مهرشرکت میباشد.

۱۳ـ اولین بازرسان‌اصلی وعلی‌البدل‌شرکت آقای‌حسین امین بسمت بازرس اصلی و آقای تقی شاه محمدی بسمت بازرس علی‌البدل برای مدت یکسال تعیین وانتخاب گردیدند.

۱۴ـ انحلال شرکت — طبق ماده ۱۹۹ اصلاحی قانون تجارت.

م‌الف ۱۵۹۰۸ رئیس اداره ثبت شرکتهاو مالکیت‌صنعتی. حمید جمشیدی

آ—۶۴۹۸۰

اخبار، رویدادها، شایعات و گفتگوها در بازار سیاست

ایران‌نوین در آستانه تصفیه

در کریدورهای ایران نوین صحبت از تصفیه و نوسازی حزب مجددابالا گرفته . شایعات مربوط به این تصفیه از مدت‌ها قبل‌وردزبان‌ها بود ، اما تحولات‌مربوط به انتخابات اخیر میان دوره‌ای کرسی خالی مجلس از گرگان و کرسی خالی سنا از آذربایجان که در هرحال به پیروزی کاندیدا های ایران‌نوین انجامید ، بحث آن را مجددا درمحافل حزبی عنوان کرده است. منابع حزب ایران نوین بدرستی از این «پچ‌پچ‌ها» سخن نمی گویند ، اما اشارات جسته‌وگریخته سرمقاله امروز ندای ایران نوین ، ارگان‌حزب اکثریت به آشکار از آن پرده برمیدارد. ارگان اکثریت در سرمقاله خود به‌انتقاد از سازمانهای حزبی‌اکثریت و بر شمردن «کمبودها و نارسائیها» پرداخته و میکوید برخی از سازمان های وابسته به حزب به صورتی که از آنها انتظار میرفت و به‌تناسب امکاناتی که در اختیار گرفته‌اند، وظیفه خود را بخوبی انجام نمیدهند. ندای ایران نوین اشاره میکند ، که هنوز هم قسمتی از ارگانهای حزبی بگونه‌ای که شاید‌وباید به‌وظایف و مسئولیت های خود آشنا نیستند و جمعی از افراد حزبی به وظیفه اصلی خود که تبلیغ و تشویق‌مردم به قبول هدفها و برنامه‌های حزب و حمایت از کاندیدا های حزبی و کشاندن آنها به صحنه انتخابات و بطور کلی امور سیاسی واجتماعی است یا آشنا نیستند و یا بابی‌تفاوتی عمل میکنند.» ندای ایران نوین پس از برشمردن این نارسائیها خواستار نوعی تصفیه در حزب شده و می گوید « کسانی که بااندیشه و حساب و کتاب خاص خود به حزب آمده‌اند و بهنگام کار و مبارزه بادو دلی بگوشه‌ای فرو میروند ووجود آنها نتیجه‌ای مثبت‌برای‌حزب ندارد باید از صفوف جدا شوند تابتوان با تشکیلاتی فشرده و منظم و متکی به‌افراد مومن‌و وطن‌پرست بهنگام مبارزه‌چه‌درصحنه انتخابات و چه در سایر مبارزات تلاشی صادقانه داشت.

آنها که بی‌خبراند

این روز ها چهره های مختلف نفتی از نژاد های مختلف و از چهارگوشه جهان در شرکت ملی نفت دیده میشوند . همه آنها با عنوان نماینده دولت یا کمپانیهای نفتی در اداره بازاریابی و فروش نفت خام شرکت ملی نفت سرگرم مذاکرات با متخصصین ایرانی هستند بهمین جهت گفته میشود که فشار و هجوم این عده برای خرید، قیمت ها را دائما تغییر و ترقی میدهد . اما از قیمت‌ها نه تنها خریداران دیگر با خبر نمیشوند ، بلکه در خود شرکت ملی نفت و دولت هم تعداد انگشت شماری از آن مطلع هستند . پنهان کاری یکی از اصول معاملات نفتی است که حتی در کشور های هم‌پیمان و عضو اوپک هم رعایت میشود . ظاهرا نیجریه در کنفرانس اخیر اوپک در بدو امر حاضر نبود فروش یک پارتی نفت خو درا به قیمت بالای ۱٦ دلار علنی کند إما بعد از آنکه‌آموزگار مسئله را کشف کرد مجبور به تائید شد . در بازارفروشنده و خریدار همیشه برای مخفی نگهداشتن قیمت قول و قرار هائی میگذارند ، اما این قول و قرار وقتی که مصالح هر کدام ایجاب کند شکسته میشود . قیمت های فعلی معاملات شرکت ملی نفت هم از این اصل مستثنی نیست، منتهی در موقع مقتضی همه این قیمت ها علنی میشوند .

دسته گل تازه الطلیعه

هفته‌نامه جنجالی الطلیعه‌چاپ‌کویت‌کهبو سیله‌دو وزیر کویتي اخیرا سلب مصونیت مدیر آن به خاطر «مندرجات تحریک آمیز» از پارلمان کویت تقاضا شده است در شماره اخیر خود باردیگر به انتشار یک خبر جعلی اقدام کرده است ، الطلیعه که از منابع معینی تغذیه میشود ، درگزارش خود میگوید که سلطان نشین عمان به ایران اجازه داده است که آزادانه از آبهای ساحلی آن کشور در خلیج عمان برای عبور و تمرکز ناوگان و نیروهایش استفاده کند و در قبال آن ایران نیرو های بیشتری به کمک ارتش عمان برای سرکوبی شورشیان ظفار بفرستد و این اقدام بخاطر هدفی است که سلطان عمان برای‌تجاوز به کشور جمهوری دموکراتیک یمن دارد .

جهانگردی روی پای شکسته ؟

شکستن پای راست در جلب سیاحان بصورت یک اپیدمی در آمده و بدنبال آسیبی که سیروس فرزانه به‌پای راست خود اخیرا وارد آورد ، پای راست فرهاد گنجی معاون جدید این سازمان نیز از همان ناحیه هنگام‌شکار «غزال» شکست ! مرتضی امیر ارجمند معاون دیگر جلب سیاحان مدتی است از ناراحتی پا رنج میبرد و باین تفصیل وقتی به شوخی گفته میشود «جهانگردی ما روی پای شکسته خود ایستاده» آنقدر ها هم دور از واقعیت نیست !

«چیزی از تاریخ» در بغداد

در آستانه مبادله سفیر مین ایران و عراق ، تلویزیون بغداد در دو برنامه « تاریخی» از خرمشهر باعنوان « جزئی از استان ناصریه» یاد کرد. در نخستین برنامه چیزی از تاریخ تاریخچه جنگ بین‌الملل اول بین قوای عثمانی وانگلیس در شط‌العرب و اشغال‌مناطق جنوبی عراق از طرف قوای‌انگلیس تشریح گردید . ضمن تشریح اوضاع نقشه منطقه شط‌العرب و رودخانه کارون‌نشان‌داده‌شد که‌درآن خرمشهر راتحت نام «محمره» واهواز را بنام مجعول « الاحواز» و منطقه خرمشهر را جزء استان ناصریه نشان میداد ودر ذیل عکس شیخ خزعل را بعنوان شیخ و حاکم قانونی باصطلاح محمره معرفی نمود . تلویزیون بغداد در شب بعد نیز این برنامه را مجددا نشان داد وعدم مقاومت در برابر اقدام ایران را در مستقر نمودن قوای خوددرسه‌جزیره، خیانت خواند وشیوخ عرب را خائن دانست. در برنامه های رادیو صوت‌الجماهیر بغداد نیز در ۷ آذرماه سرود مخصوص خلیج فارس با نام مجعول پخش گردید .

گره‌کور خط هوائی به بیروت

همزمان باسفر وزیر جهانگردی لبنان به ایران‌کوشش‌هائی در جهت گشایش گره‌کور برقراری مجدد پرواز های‌تهران‌ـ بیرون‌بعمل می‌آید . پرواز تهران ـبیروت «هما»چندسال قبل باگسیختن روابط‌ایران‌ولبنان قطع گردید و باوجودیکه متجاوز از دوسال‌ازتجدید روابط دو کشور میگذرد ، خط هوائی تهران‌به‌بیروت هنوز برقرار نگردیده است . مشکل این امر راز فاش نشده‌ای نیست و علیرغم کلیه کوشش‌ها و میانجیگری‌هائی که در زمینه حل این مشکل بعمل آمده تاکنون هیچکس موفق‌به‌حل‌آن نشده است.مشکل برقراری مجدد پرواز های تهران ـ بیروت در اصرار مقامات شرکت های هواپیمائی لبنانی‌درکسب اجازه‌پروازبرای‌دو شرکت هواپیمائی لبنان به ایران درقبال‌یک‌پرواز « هما» به بیروت است. زمانی تصور میرفت این مشکل در قبال دو پرواز متقابل «هما» به بیروت‌حل شود،اماظاهرا این راه‌حل نیز موثر واقع‌نیافتاد. معذالک در ایامی که تهران و بیروت در آستانه امضای یک موافقتنامه همکاری جهانگردی هستند انتظار میرود کوشش مجددی در رفع اختلافات بعمل آید.

● معرفی معاون جدید پارلمانی وزارت خارجه وسفیر جدید ایران درتونس در ادامه تغییراتی است که از چندی‌قبل در وزارت خارجه مورد انتظار و بتدریج صورت می گیرد . بابر شدن پست معاونت پارلمانی ، تغییرات در سطح معاونین ظاهرا پایان یافته است و بقیه تغییرات مربوط به انتصابات در سطح دومدیر کل سیاسی ، چند سفیر و چند رئیس اداره خواهد بود ، که بتدریج و طی هفته‌های آینده باید درانتظار آن ها بود.

● دعوت‌ازرئیس اداره اموربین‌المللی اتحادیه کارگران شوروی و رئیس اتحادیه کارگران تاجیکستان که امشب‌برای دیدار به تهران می آیند ، در ادامه برنامه توسعه روابط خارجی حزب ایران نوین است. از جمله برنامه‌های دیگری که ایران‌نوین برای گسترش دفتر روابط بین‌المللی خوددر پیش دارد نگاه به دانشجویان ایرانی مقیم خارج و جلب آنان به‌عضویت درحزب اکثریت است.

● سازمان جلب سیاحان اخیرا توجه خودرا به احداث زائرسرا در شهرهای زیارتی کشور معطوف داشته و درنظر استکه بجای میهمانخانه‌ها وهتلهای نامناسبی که‌هم اکنون در شهرهای زیارتی قم ومشهد وجود دارد. اقدام به ساختن هتلهائی باعنوان زائرسرا ودر عین‌حال ارزان قیمت در این شهر ها شود . گفته میشود که قرارداد احداث دو زائرسرا در مشهد منعقد شده است.

از کار جنبی یک کارمند جزء نباید جلوگیری شود

در جلسه علنی مجلس شورای ملی که‌ساعت ۹ بامداد امروز به‌ریاست آقای مهندس‌عبدالله ریاضی‌تشکیل شد چندتن از نمایندگان بعنوان‌پیش از دستور صحبت کردند و ۳ لایحه دولت موردبررسی و تصویب قرار گرفت.

*نخستین ناطق پیش از دستور آقای دکتر شکرائی اظهار داشت : روز ۱٤ آذر به‌فرمان شاهنشاه آریامهر، روزبهداشت وتنظیم خانواده در سراسر کشور نامیده شده‌است.برنامه بهداشت‌و تنظیم خانواده‌یکی دیگر از پدیده های ارزنده انقلاب اجتماعی ایران است که تحولی بزرك در زندگی مادران و کودکان ایرانی بوجود آورده وراه بهزیستی‌وسلامت جسمی وروانی و طول عمر را به‌خانواده ها ارائه داده‌است .

ناطق افزودافزایش سریع جمعیت در جهان باعث فلج شدن فعالیت ها وکوشش ها برای بالا رفتن سطح زندگی مردم میشود . رشد جمعیت‌در جهان تاسال ۱۹۵۰ بالغ بر۲ میلیاردو ۵۱۸ میلیون نفربود. ازاین سال رشد جمعیت ، سریع گردیدودرسال ۱۹۷۲ به ۳ میلیارد و ۸۰۰میلیون نفر رسیدواین جمعیت چنانچه کنترل نشود در ۳۰ سال‌آینده به ٦ میلیاردو ۵۰۰میلیون یعنی بالغ بر دوبرابر خواهد شد که خطرات این تورم برای عالم بشریت از خطرانفجار صد ها بمب اتم بیشتر خواهد بود .

* آقای مهندس‌پروشانی نهضت نوین پیش‌آهنگی را که وارد بیست‌ویکمین سال فعالیت خود شده تهنیت گفت . همه‌ساله از پنجم تا دوازدهم آذر ماه هفته کار نیك پیشاهنگی استو دراین روز هاست که روح‌نوع دوستی شیربچگان پیش آهنك تجلی نموده به کار هائی پسندیده دست میزنند که‌موجب رضای خداو شاهنشاه آریامهر است.

درسال گذشته از طرف پیش‌آهنگان تعداد بیش ازیك میلیون نهال غرس شدوبهمین میزان معین یك میلیون جلد کتابهای گوناگون جهت‌استفاده کارگران وکشاورزان کشور جمع‌آوری گردید.

* آقای صدری کیوان در باره دهمین سالگرد حزب ایران‌نوین و موفقیت هائی که‌این حزب تحت رهبریهای خردمندانه شاهنشاه آریامهر بدست آورده است به‌تفصیل صحبت‌کرد .

*آقای محمد شهرستانی در باره شرفیابی اعضای شورای عالی پیشاهنگی به پیشگاه علیاحضرت شهبانوسخن گفت وخدمات بیست‌ساله پیشاهنگان را در سراسرکشور تشریح کرد.

*آقای منوچهر سعیدوزیری آخرین ناطق پیش از دستور با اشاره به اوامر اخیر شاهنشاه آریامهر در مورد منع شرکت مقامات بالای‌اداری در کارهای انتفاعی گفت : اوامر شاهنشاه احتیاج‌به تعبیر و تفسیر ندارد و همه افراد ملت‌ایران بخوبی معنی وتفسیر اوامر و توصیه های شاهنشاه رامیدانند ،اوامر شاهنشاه در همان سطحی‌است که‌فئودالیزم‌را از بین برد . مسئله درآن‌سطح‌است که‌دیگر چیزی بنام فئودالیزم اداری در مملکت‌وجودندارد .

ناطق‌افزود :

مسئله‌این نیست که‌اگر کارمند جزئی‌یك کار کوچك دیگری دارد که مختصری بزندگی‌اش کمك می کند از کار اوجلوگیری شود ، بلکه مسئله در اینست‌ازبوجودآمدن بورو کراسی فئودالیزم درسطح‌بالای ادارات جلوگیری بعمل آید.

آنهائی که در مشاغل بالای اداری هستندودر کار های‌انتفاعی نیز شرکت دارندچه لزومی‌دارد که مقامات دولتی را اشغال کنند ، بروند در همان کار های انتفاعی وجای خود را به‌جوانان واگذار کنند.

پاسخ به‌سئوال نماینده‌اقلیت

دراین موقع مجلس وارد دستور شد ۲ لایحه دولت‌مطرح وبه‌تصویب رسید ،سپس سئوال ناصرقلی‌فرهادپور نماینده‌اقلیت در موردوضع‌راه هامطرح گردید و آقای مهندس دری معاون پارلمانی وزارت راه به آن پاسخداد.

پس از پایان اظهارات مهندس دری آقای فرهاد پور گفت ساختمان راه بویر احمد به شیراز به مقاطعه کار داده‌شده ومیلیونها پول مملکت به مصرف رسیده ولی هنوز مردم دست دعا بسوی خدا دارند و وزارت راه‌باتمام امکانات‌موجود هنوز نتوانسته کاری بکند . مگر این امر مسافرت به‌مریخ یا معادله سه مجهولی است ؟ مملکتی که‌بودجه و برنامه دارد بچه دلیل نمیتوانید بگوئید در چه تاریخ راه یاسوج ـاردکان تحویل میشود .

تغییرات در وزارت خارجه

معاون پارلمانی وزارت خارجه و سفیر جدید ایران در تونس معرفی شدند

احمد اقبال

اکبر دارائی

عباس خلعتبری وزیر خارجه در شرفیابی‌امروز آقایان احمد اقبال سفیر سابق شاهنشاه آریامهر در نروژ را به سمت معاون جدید پارلمانی وزارت خارجه و اکبر دارائی مدیرکل سیاسی وزارت خارجه را به سمت سفیر جدید ایران در تونس بحضور همایونی معرفی کرد . پست معاونت پارلمانی وزارت خارجه دو هفته قبل با معرفی غلامرضا تاج بخش به سمت معاون جدید سیاسی خالی شد .

معاون جدید پارلمانی وزارت خارجه ۵۵ سال دارد که در سال ۱۳۲۲ وارد خدمت‌وزارت خارجه گردید و در پست‌ها و مقامات متعدد طی‌سی سال گذشته‌انجام وظیفه کرده‌است. اقبال‌قبل از احراز مقام‌سفارت نروژ در سال ٤۷ برای مدت کوتاهی رئیس عالی بازرسان وزارت خارجه بود و قبل ازآن مقام سفارت‌ایران دریوگسلاوی توام با مقام سفیر اکردیته ایران در رومانی و بلغارستان را داشت و پیش از سفارت بلگرادبمدت یکسال و نیم‌معاون ثابت اداری وزارت خارجه بود .

اکبردارائی سفیر جدیدایران در تونس ٦۰ سال دارد که‌در سال ۱۳۲۰ واردخدمت وزارت خارجه شد . دارائی یکی از پرتجربه ترین چهره های دیپلماسی است که در مقامات حساسی تاکنون انجام وظیفه نموده و قبل از انتصاب به مقام مدیرکل‌سیاسی سفیرایران در سوئد و قبل از آن مدیرکل امور اداری وزارت خارجه بود .

وزیر جهانگردی لبنان شرفیاب شد

هفته لبنان در تهران برپا میشود

وزیر جهانگردی‌لبنان نفر سمت چپ دیشب هنگام ورود به‌تهران از دورنمای همکاری‌های‌ایران و لبنان درزمینه جهانگردی سخن گفت . درکنار او سیروس‌فرزانه معاون نخست وزیر و سرپرست جلب سیاحان‌که به استقبال‌همکار لبنانی‌اش به فرودگاه رفته بود دیده میشود .

شاهنشاه آریامهر، مقارن ظهر امروز سورن‌خان‌امیریان وزیر جهانگردی لبنان را به حضور پذیرفتند

وزیر جهانگردی لبنان ، دیشب برای یك بازدید یك هفته‌ای و امضاء موافقتنامه همکاریهای جهانگردی ایران و لبنان به تهران آمد .

پیش‌نویس این موافقتنامه در مراسم‌هفته ایران‌دربیروت پاراف شده بود و هدف‌اصلی از امضای‌آن ایجادتسهیلات برای مسافرت ایرانیان به لبنان و لبنانیها بایران‌است.

وزیر جهانگردی لبنان دیشب طی مصاحبه‌ای اعلام کرد که در مدت اقامت وی در ایران امکانات سرمایه ـ گذاری لبنان در تاسیسات جهانگردی ایران را بامقامات ایرانی مورد مذاکره قرار خواهد داد .

وی‌همچنین اعلام کرد که‌در بهار اینده هفته بیروت در تهران برگذار خواهد شد .

پیشنهاد در کمیسیون بودجه کل کشور

تشکیل مرکز تدارکات برای تهیه‌لوازم و خواربار جهت کارمندان

در جلسه عصر دیروز کمیسیون بودجه‌مجلس شورای‌ملی‌بررسی لایحه بودجه سال ۵۳ و متمم بودجه سال ۵۲ کل کشور که از صبح دیروز با حضور آقای نخست‌وزیر اغاز گردید، ادامه یافت .

ابتدا ماده‌واحده لایحه‌بودجه مطرح گردید . دکتر حبیب دادفر رئیس کمیسیون بودجه راجع به اصلاح بودجه و نحوه و کیفیت آن به‌تفصیل صحبت کرد و یادآور شد آیا تصویب اصلاح‌بودجه سال‌جاری با بودجه سال آینده ، یکجا و توام اشکالاتی تولید نخواهد کرد ؟

دکتر مجیدی وزیر مشاور و رئیس سازمان برنامه و بودجه در پاسخ گفت‌عنوان لایحه‌تقدیمی اصلاح بودجه نیست‌بلکه لایحه بودجه اصلاحی است و اینکار سابقه دارد و در سال ۱۳٤۲ در کابینه مرحوم منصور، لایحه بودجه اصلاحی به مجلس‌تقدیم شده است .

این تلفیق ، تغییرات بودجه سال جاری‌وپیش‌بینی برای آینده را دربر دارد .

در همین زمینه دکترعزت‌اله یزدان‌پناه گفت اگر بودجه اصلاحی سال ۵۲رابا بودجه‌سال ۵۳ تواما رسیدگی و تصویب کنیم باتوجه‌به‌اینکه ممکن‌است اینکار بطول انجامد ، اشکالاتی برای اجراء برنامه ها بوجود نمی‌آورد ؟ و اکبر مسعودی سئوال کرد آیا روشی که برای تقدیم بودجه توامان بکاررفته مخالفتی باقانون محاسبات‌عمومی ندارد ؟

دکتر مجیدی وزیر مشاوردر پاسخ گفت تغییرات مربوط به بودجه سال ۵۲ در لایحهٔ‌بودجه کاملا مشخص شده ،تغییرات در بودجه‌سال ۵۲ بواسطه‌وجود کمبود ها است. مثلا وقتی‌قیمت گندم یا شکر بالامیرود مابرای وارد کردن‌این اقلام‌وجلوگیری از بالارفتن نرخ در داخل‌مملکت محتاج به‌یك مقدار اضافه‌اعتبار هستیم ، همین‌طور برای وارد کردن گوشت ،سیمان و از این قبیل که قیمت ها در دنیا بالا رفت، مصرف‌هم در کشورفزونی گرفت. مثلا ٤۰ درصد بر مصرف شکر اضافه‌شد . یا ما در قسمت عمرانی مجبور بودیم به اعتبارات بیافزائیم .

*** اولین لایحه بعد از افتتاح**

وزیر مشاور در توضیحات خود یادآور شد از سال آینده سعی میکنیم اولین لایحه که بعداز افتتاح مجلسین تقدیم میکنیم ، لایحه بودجه باشد . امسال هم تصمیم ما همین بود که لایحه بودجه را زودترتقدیم کنیم و آمادگی هم داشتیم ، اما بخاطر اضافه درآمد نفت ، لایحه به تاخیر افتاد .

*** برای‌اضافه‌حقوق کارمندان**

در بررسی تبصره مربوط به اضافه حقوق و یك پایه ترفیع مستخدمین رسمی دولت، دکتر کیان عضو کمیسیون گفت‌اعطاء ترفیع که اجازه نمیخواهد. در پاسخ این تذکر گفته شداعتبار پرداخت اضافه‌حقوق‌مجوز قانونی میخواهد و مبلغ ۲ میلیارد و ۹۸۰ میلیون ریال برای اینکار اختصاص داده شد و این‌دومین ترفیعی است که داده شده‌زیرا درسال ۱۳۵۰ نیز به‌مستخدمین دولت ترفیع داده شده است .

*** در جنك بااضافه حقوق**

پیشنهاد شد یك مرکز تدارکات برای تهیه لوازم و خواربار جهت کلیه مستخدمین دولت مانند ارتش بوجود آید زیراپرداخت‌اضافه‌به مستخدمین بطریق غیرنقدی بسیار موثر و مفید است . زیرا به جنك افزایش قیمت ها با اضافه‌حقوق نمی‌توان رفت و بایستی درجوار اضافه‌حقوق ، کمکهای دیگرهم کرد .

*** باید بدانیم**

معاون سازمان بودجه ضمن توضیحاتی گفت ما برای ٦۰۰ هزار کارمند دولت و کمك‌غیر نقدی به آنان مطالعاتی کرده‌ایم که هنوز کاملا نحوه آن‌معلوم نیست و ضوابطی برای این‌امر معین خواهد شد .

رئیس کمیسیون بودجه گفت که باید نحوه و کیفیت آن معلوم باشد . ما باید بدانیم این کمك شامل‌چه گروههائی از مستخدمین دولت میشود و چگونه تدارك و توزیع میشود و از تمام جهات و مشخصات آن باید با اطلاع باشیم .

اهداء خون

داریوش مهرجوئی کارگردان‌موج نو در مرکز انتقال خون جمعیت‌شیرو خورشید سرخ خون میدهد.

گروهي از هنرپیشگان سینماو تئاتر امروز بامراجعه به مرکز خون شیروخورشید استان تهران خون خود را برای مصارف انسانی اهداء کردند ، طبق برنامه‌ای که تهیه شده بود امروز گروه کثیری از طبقات مختلف‌مردم منجمله‌عده‌ای ازهنرمندان از مرکز خون شیرو خورشید سرخ دیدن کردند .

در این بازدید رئیس مرکز خون شیرو خورشید ضمن اشاره به لزوم اهداء خون از طرف مردم و تامین‌ذخیره های بانک‌خون‌در بیمارستان ها و درمانگاه ها برای‌موارد اضطراری گفت براساس برنامه‌ای که مرکز خون‌شیر وخورشیددرتهران‌وشهرستان ها تنظیم کرده است ازاین پس افرادی که به شیرو خورشید سرخ خون اهداء می کنند تمام اعضای‌خانواده خون‌دهنده‌در صورت‌احتیاج طی یکسال میتوانند برایگان از خون برای هدف درمانی استفاده‌کنند .

نوع فعالیت مجاز کارمندان درخارج تعیین میشود

با گسترش کار کمیته های‌رسیدگی به‌کارو فعالیت های انتفاعی کارمندان دولت ، مسائل مبهم در این امر روشنتر میشود و خطوط کلی آن معلوم و ابلاغ خواهدشد.

ظاهرا استنباط کمیته های‌مسئول در وزارتخانه ها و موسسات و نظریات ابراز شده با یکدیگرمغایر است و این بدلیل نوع فعالیت و خدمت کارمندان در دستگاه های مختلف میباشد .

در توجیه این مطلب گفته میشود که اصل‌کلی آنستکه فعالیت‌کارمند در خارج از محیط اداری اثر نامطلوب در انجام برنامه های همگانی دولت نگذارد و منافع عمومی مردم‌را درخطر قرار ندهد، لذا آندسته از خدماتی که درغیر ساعات اداری انجام گیرد و اثر سوء در کار وزارتخانه و شغل کارمند نداشته باشد و در جهت تامین منافع عمومی مملکت باشد، انجامش برای کارمند بلامانع‌است گزارش زیرنمایانگر چنین برداشتی درچند سازمان دولتی است .

*** در وزارت دادگستری**

دراین وزارتخانه گفته میشودکه باتوجه به‌نوع کار قضات فعالیت آنان در رشته های تالیف وترجمه و تدریس‌دردانشگاه هاوموسسات، مغایر خدمات قضائی نیست و در نظر است بررسی های کامل و دقیقتری انجام‌گیردوگزارش نهائی آن تهیه و تسلیم مقامات مسئول گردد.

*** در وزارت دارائی‌واقتصاد**

بنابر آنچه گفته شد ، کارمندان وزارت دارائی به‌لحاظ آنکه تماس مستقیم در وصول مالیات مستقیم با موسسات‌وشرکت های‌خصوصی دارند، نمیتوانند در این موسسات شغلی بعهده بگیرند و تاکید بر آنستکه خدمت این کارمندان در شرکتها نباید در نحوه پرداخت مالیات تاثیر بگذارد .

همچنین خدمت کارکنان وزارت اقتصاد در کارخانجات حتی به صورت محاسب‌نیز مغایر تشخیص داده شده است و بمناسبت بستگی این کارمندان باوزارتخانه متبوع ونوع کارآنان و رابطه آن بامنافع دولت و اشخاص خدمت آنان را نمیتوان نادیده گرفت .

*** در آموزش و پرورش و دانشگاه**

گفته میشود خدمت در رشته‌تعلیم وتربیت و آموزش و پرورش برای معلمین در خارج از ساعات‌خدمت اداری مغایر با دستورالعمل دولت نیست و چنانکه‌معلمین‌مایل باشند که درساعات‌فراغت به‌امرتدریس‌در آموزشگاه ها و مدارس ملی و کلاس‌های تقویتی و موسساتی از این قبیل اشتغال ورزند ، بلامانع خواهد بود ، ولی داشتن امتیاز و سهام موسسات و آموزشگاه ها از جمله مواردی است که منع قانونی خواهد داشت .

همچنین در موردداساتید دانشگاه که‌مایل به ترجمه و تالیف وتدریس در مدارس عالی وغیرباشند ، اشکالی ندارد وگفته میشود که خدمات فرهنگی‌تا زمانیکه بصورت خرید خدمت انجام میگیرد ،مغایر بادستور دولت نخواهدبود، اما استادان دانشگاه نیز نباید دارای سهام موسسات‌خصوصی آموزشی باشند.

نخستین کناره‌گیری از مقام دولتی

اولین مقام دولتی در‌اجرای اوامر شاهنشاه آریامهر وبرنامه دولت لکناره‌گیری کرد .

این مقام ، سرهنگ غلامحسین معصومی‌معاون وزارت‌کشاورزی و منابع طبیعی و سرپرست سازمان جنگلها بود که سالها در وزارت سابق کشاورزی و وزارت‌فعلی‌کشاورزی و منابع طبیعی عهده‌دار سمت معاونت بوده است .

سرهنگ معصومی ضمن گزارشی‌که بوزارت کشاورزی تسلیم داشت پیشنهاد فروش باغهای خود را طرح کرد و اجازه خواست که در غیر این صورت با کسب اجازه ازپیشگاه شاهنشاه آریامهر از مقام خود کناره‌گیری کند . بدنبال تسلیم این نامه ، استعفای سرهنگ معصومی مورد موافقت قرار گرفت و وی از امروز در محل کار خود حاضر نشد .

سرهنگ غلامحسین معصومی در رشته کشاورزی فعالیت وسیعی داشت ودرکارباغداری در منطقه کرج‌توفیق بسیاری بدست‌آورده‌بود . همسرسرهنگ معصومی در رشته کشاورزی فعالیت‌دارد و هردودارای‌باغها و مزارع مختلف هستند .

خبرهای کوتاه

ملاقات با نخست‌وزیر

آقای ایوان ندف وزیر بازرگانی خارجی بلغارستان که برای شرکت در ششمین اجلاسیه مشترك وزیران‌دو کشوربتهران آمده‌است‌صبح امروز باآقایان هویدانخست وزیر ، مهندس روحانی‌وزیر کشاورزی‌و سناتوردکترطاهر ضیائی رئیس اتاق بازرگانی وصنایع و معادن‌ایران بطور جداگانه ملاقات کرد و مذاکراتی پیرامون توسعه و گسترش مبادلات تجارتی ، روابط اقتصادی بین ایران‌و بلغارستان انجام داد .

توزیع کارتهای کنکور دانشگاه کار

امروز اعلام شد که‌توزیع کارت کنکور رشته‌اتومبیل مجتمع آموزش صنعتی (دانشگاه کار)روزپنجشنبه (پس فردا) از ساعت ۸ صبح تا ٦ بعد از ظهر در محل دبیرخانه این دانشگاه (روبروی سینما مولن‌روژ) انجام خواهد شد .

داوطلبان باید جمعه این هفته ازروی شماره کارت شماره ۱۰۰ تا ۹۰۰ در دبیرستان البرز و از شماره ۹۰۰ تا دو هزار و صد در مدرسه عالی بازرگانی‌امتحان بدهند .

گمرك‌امانات پستی‌جمعه ها باز است

بمناسبت‌نزدیك شدن«ژانویه» چون عده‌ای از ایرانیان و همچنین خارجیان مقیم‌تهران هدایایی جهت دوستان و بستگان خود ارسال میدارند لذا گمرك‌ایران تصمیم‌گرفت ساعات کاراداره گمرك‌امانات پستی تهران را از روز شنبه دهم آذرماه جاری تغییردهد. براساس این تصمیم گمرك امانات پستی صبح‌ها از ساعت ۷،۳۰ تا ۱۳ و بعدازظهر ها از ساعت ۱۵ تا ۱۹ و نیز جمعه ها از ساعت ۷،۳۰ تا ۱۲ باز می‌باشد .

تمرین دریائی پیمان مرکزی پایان یافت

ظهر دیروز تمرین دریائی پیمان مرکزی سنتو بنام «میدلینگ» ۱۹۷۳ به پایان رسید در این تمرین که بفرماندهی ، فرمانده نیروی دریائی شاهنشاهی ایران از روز ۲ر۹ر۵۲ در آبهای خلیج فارس و دریای عمان شروع شده بود ، نیرو های دریائی و هوائی شاهنشاهی ایران، انگلستان، آمریکا ، نیروی دریائی پاکستان و تیم غواصان ترکیه شرکت داشتند این تمرین‌که مدت ۱۰ روز طول کشید به منظور انجام آموزشهای تاکتیکی و ایجاد هماهنگی های عملیاتی بین نیرو های شرکت کننده و آشنائی‌پرسنل با نحوه استفاده از جنگ افزارهای جدید و آموختن فنون نوین جنگهای مشترک هوائی و دریائی درزمینه‌های دفاعی برگزار شد .

تمدید مهلت معرفی افسران ذخیره

مهلت معرفی افسران و درجه داران ذخیره که باید اول دیماه به لشگر احتیاط تبریز اعزام شوند ۵ روز تمدید شد .

افسران و درجه داران ذخیره احضار شده ساکن استان مرکز تا ۲۰ آذرماه مهلت دارند که برای‌دریافت برگ اعزام به حوزه های سازمان‌وظیفه عمومی‌مراجعه نمایند .

به ارزانفروشان جایزه داده میشود

رئیس اتاق اصناف امروز فروشندگان تهران را دعوت‌به ارزان فروشی کرد و گفت‌اتاق اصناف پیشه‌ورانی را که کالای خود را ارزان بفروشند ، به عنوان پیشه‌ور نمونه به جامعه معرفی میکند و جوائزی به‌آنها اهداء خواهد نمود .

امیر حسین شیخ بهائی گفت بسیاری از پیشه‌وران و فروشندگان با استفاده از روش های صحیح مدیریت ، مزایای تولید کلی ، جلب خریداران بیشتر و جلوگیری از ایجاد هزینه های زائد ودلسوزی‌برای مردم میتوانند درپاره‌ای موارد قیمتهارا‌ازمیزان تعیین‌شده نیز کاهش‌دهند. رئیس اتاق‌یادآورشد که اگر فروشندگان کالا ها را در سطحی پائین تر از قیمت های اعلام شده بفروشند، اتاق ضمن تقدیر برای آنها جایزه خواهد فرستاد .

تقاضای اعدام برای متهم بقتل

آبادان (خبرنگار سیار اطلاعات درخوزستان) پیش ازظهرامروز آقای ضرابی دادستان آبادان ، طبق ماده ۱۷۰ قانون مجازات عمومی برای علیجان سلطانیان‌فرد جهرمی که متهم است همسرش طیبه راکشته است ، تقاضای مجازات اعدام کرد .

پرونده ۲۵۰ صفحه‌ای علیجان تکمیل شده وبزودی‌به دادگاه‌جنائی خوزستان ارسال خواهد شد .

پایان ماموریت سفیر اسپانیا

مدت ماموریت خوزه‌مانوئل دوآباروا سفیر اسپانیا دردربار شاهنشاهی پایان یافت ووزارت خارجه برای خداحافظی باوی ضیافتی به ناهار برپا کرد . دراین ضیافت که جمعی از مقامات مملکتی و سفرای مقیم تهران حضور داشتند،غلامرضا تاج‌بخش معاون سیاسی وزارت خارجه از خدمات سفیر اسپانیا به گسترش مناسبات ایران و اسپانیا تجلیل کرد . سفیر در حال عزیمت اسپانیا ظهر دیروز نیز با امیراسدالله‌علم وزیردربار در دفترکار او ملاقات و خداحافظی کرد .

فیلم کوتاه ایرانی برنده شد

به‌قرار اطلاع واصله از نهمین فستیوال جهانی فیلم شیکاگو فیلم «سفر» به کارگردانی بهرام بیضایی ، تهیه شده در کانون پرورش فکری کودکان و نوجوانان برنده جایزه اول قسمت فیلم های‌کوتاه شده‌است. داستان جستجوی دو پسربچه ، که یکی‌ازآنها بدنبال پدرومادر می‌گردد،و دیگری با اوست بامید آنکه این پدرو مادر خیالي برای او کار بهتری پیدا کنند .

مذاکرات زاهدی با فرماندار تکزاس

تکزاس ـ اردشیر زاهدی سفیر ایران در ایالات متحده دیشب با «دولف‌بریسکو» فرماندارتکزاس درباره‌بحران انرژی و دیگر مسائل‌مذاکره و تبادل‌نظر کرد. سخنگوی فرماندارتکزاس گفت‌بریسکو در ملاقات با سفیر ایران پیشنهاد کمك کشاورزی به ایران داد و ضمنا بامکانات تکزاس و دانشگاه های تکنولوژی‌این ایالت‌نیزاشاره نمود . سخنگوی فرماندار تکزاس‌گفت زاهدی‌وبریسکو همچنین درباره تشابه های موجود بین ایران وتکزاس در زمینه های کشاورزی‌ونفت گفتگو کردند .

هفته سیستان و بلوچستان

هفته استان سیستان و بلوچستان روز شنبه آینده باحضور آقای نخست‌وزیردر هتل آریاشرایتون گشایش می‌یابد .

در طول هفته ویژگي های این استان و امکانات‌انسانی، سرمایه‌ای و طبیعی آن به وسیله ایجاد نمایشگاه های عکس‌و صنایع دستی و محصولات کشاورزی مورد بحث و گفتگو قرار می‌گیرد. براساس طرحی که تنظیم شده است در هر ماه یك هفته بیك استان کشوربرای شناخت‌همه‌جانبه آن‌اختصاص خواهد یافت ، دومین هفته در ماه آینده مربوط به استان فارس است .

دبیر کل کنفرانس جمعیت در تهران

آنتونیوکاریلوفلورس، دبیر کل کنفرانس جهانی جمعیت امشب برای دیداری پنج روزه به تهران می‌آید . کمیسیون اقتصادی واجتماعی سازمان‌ملل‌متحد سال ۱۹۷٤ را سال جمعیت اعلام نموده و همچنین قرار است دراین سال کنفرانس جهانی جمعیت از۱۹ تا ۳۰ اوت دربخارست تشکیل شود . فلورس فردا باوزیربهداری ملاقات وسپس در مراسم افتتاح هفته تنظیم خانواده شرکت می‌کند و بعد از ظهر همانروز با نخست وزیرمذاکراتی‌بعمل‌می‌آورد.

مسابقات کشتی کارگران

مسابقات کشتی انتخابی‌آزاد و فرنگی قهرمانی کارگران واحد های صنعتی و تولیدی تهران در استادیوم کارگران آغاز شد .

در این مسابقات ۱۳۰ کشتی‌گیر کارگر در دو رشته آزاد و فرنگی شرکت دارند و از روز بیست و دوم آذر ماه‌مرحله نهائی این‌مسابقات درحضور والاحضرت‌شاهپور غلامرضاپهلوی ریاست‌شورای عالی ورزش و تفریحات‌سالم کارگران ایران انجام خواهد شد .

پیش بینی هوا

آسمان کرانه های دریای مازندران‌ابری‌همراه‌بابارندگی های متناوب و آسمان استان های آذربایجان وفارس کمی تا قسمتی ابری خواهد بود . آسمان تهران‌صافو غبارآلود است که در بعضی ساعات همراه با مقداری ابر می‌باشد آسمان بقیه نقاط ایران صاف تا کمی ابری‌باگردوغبار محلی پیش‌بینی میشود .

گرمترین روز را در ۲٤ ساعت‌گذشته چابهار باحداکثر ۲۹ و سردترین‌شب راهمدان با حداقل ۱۰ درجه زیرصفر داشته است . حداکثر درجه حرارت تهران ۱٦وحداقل‌آن یک درجه بالای صفر بوده است .

آنچه ۵۲۱۷۲ نفر زائر ایرانی خانه خدا باید بدانند

دهها توصیه به حجاج

از کعبه جسم آمدی در کعبه دل
چون عاشقان کردی بکوی دوست منزل
«الهی قمشه‌ای»

لحظه شریف زیارت کعبه دلها و دیدار منزلگه انوار الهی یعنی طواف خانه خدا باگذشت روز هاتزدیک‌تر میشود و صد ها هزار مسلمان گیتی بافرا رسیدن ایام حج بر آستان حقیقت مطلق‌سر تعظیم فرود می آورند.

آنچه در زیر میخوانید گزارشی است که یك گزارشگر اطلاعات از مجموع مسائلی که دانستن آنها برای حجاج ضروری است فراهم آورده است .

۵۲۱۷۲ زن و مرد ایرانی هفته آینده راهی سفر مقدس‌حج‌خواهند شد .این عده را ٤٤١ قافله‌سالار یا بعبارت امروزه مدیر گروه درامر حج راهنمائی و ارشاد میکنند.

سفر زائران کعبه مجموعا ٤٧ روز بطول خواهد انجامید وهریک از مشتاقان زیارت خانه خدا بطور متوسط ۳۰ روز در حجاز بسر خواهند برد .

امسال نیز مانند سالهای گذشته تعداد زائران تهرانی از دیگر شهرها بیشتر است و جمعامتجاوز از ۱۲ هزار زن و مرد تهرانی در ۱۰۸ قافله به حج میروند ، بعداز تهران بیشترین رقم زائران مربوط میشوند به مناطق خراسان با ۵۷ کاروان اصفهان با ٤٥ کاروان مازندران با ٤٤ و آذربایجان با ۳۳ کاروان .

در سال جاری کمترین رقم‌حجاج را شهرهای بندرعباس و بوشهر تشکیل میدهند که عده آنهامجموعا از یکصد نفر کمتر است .

آغاز سفر

سفر حجاج ایرانی روزسه‌شنبه ۲۰ آذر آغاز میشود و روز ۷بهمن ماه پایان می‌یابد . زائران ایرانی ظرف ۱۹ روز با ۳۱٦ پرواز از مهرآباد ـ شیراز و آبادان به‌بندر جده انتقال خواهند یافت .

امسال برای‌اولین‌بار یکجمبوجت انتقال زائران را بعهده خواهد داشت و در هرپرواز بیش از۲۸۰ زائر را به کشور سعودی خواهد برد .

افراد هر کاروان ۳ ساعت قبل‌از پرواز بوسیله سرپرست کاروان‌به مراکزی که برای تجمع آنان در نظر گرفته شده‌است انتقال‌خواهند یافت و از آنجا بترتیب به وسیله اتوبوسهای سازمان اوقاف برای پرواز به فرودگاه خواهند رفت .

مراکز تجمع زائران تهرانی‌مسجد مهدیه در خیابان تاج و مسجدامام جعفر صادق در میدان آریاشهر میباشد .

از بدرقه خبری نیست

مراسم تودیعو خداحافظی‌زائران با خانواده و اقوامشان امسال‌پیش از حرکت بسوی فرودگاه انجام میگیرد زیرا فقط زائران حق‌ورود به مراکز تجمع حجاج را دارند .

قبل از حرکت مدیر کاروان یک چمدان بزرگ به عنوان هدیه در اختیار زائران قرار خواهد دادکه روی هرجامه‌دان مشخصات کامل زائر نوشته شده است .

زائران در آغاز سفر تا بازگشت به ایران جز برای هزینه قربانی هیچگونه پولی از هیچ بابت به کسی نباید بپردازند .

مرحله سخت سفر

در توصیه‌هائی که‌از طرفسازمان اوقاف به زائران سفر حج شد مرحله سخت سفر پنج روزی که زائر در عرفات و شعر و منی خواهند گذراند ذکر شده است .

در این راهنمائی یادآور شده است که این مناطق بیابان‌هائی است که در آنها وسائل آسایش کافی وجود ندارد و زندگی درزیر چادر که در آن صحرا وسیع وجود دارد گم کنند .

همچنین توصیه شده است درصورتیکه زائران قصد خرید سوغاتی دارند فراموش نکنند که از فروشندگان حتما برگ خرید بگیرند زیراداشتن برگ خرید ممکن است برای زائران مشکلاتی بوجود آورد .

بیمه

کلیه زائران از نخستین لحظه آغاز سفر تا پایان آن دربرابر هر حادثه‌ای بیمه‌اند طبق قراردادی که بین سازمان اوقاف و شرکت بیمه ایران منعقد گردید به هر زائری که به حادثه‌ای دچار شود به نسبت اهمیت حادثه از ۱۰هزار ریال تا یک میلیون ریال به عنوان خسارت پرداخت خواهد شد .

از طرفی امسال‌زائران بهیچوجه مجاز نیستند با خود آب لیمو یا مواد خوراکی در سفر همراه‌داشته باشند .

خیمه میگیردوبهمین خاطرضروری است زائران بشدت جانب احتیاط را مراعات کنند و در خلال این پنج روز بدون راهنما از چادر خودبیرون نروندزیرا بسیاراحتمال دارد چادر خود را میان هزاران

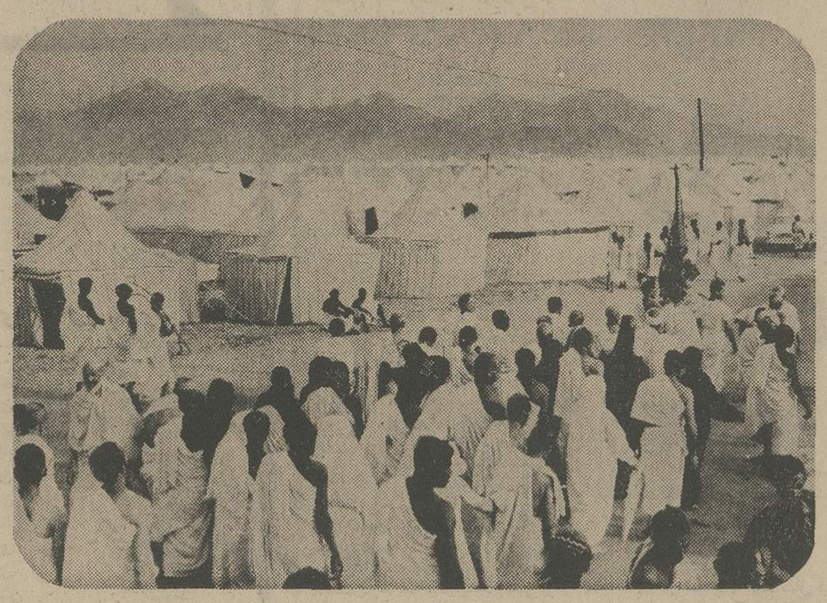

هزاران چادر حجاج در صحرای‌عرفات

بیمارستان کودکان شهر آزاد

که‌صلاحیت آموزشی آن از طرف دانشگاه‌تهران تائید شده است در سال تحصیلی ۵۳ـ۱۳۵۲ تعدادی دستیار رشته تخصصی بیماریهای کودکان از طریق‌مسابقه می‌پذیرد. داوطلبان برای قام‌نویسی تاقاریخ ۵۲٫۹٫۳۰ با در دست داشتن فتوکپی دیپلم و پروانه پزشکی و برگ معافیت یاخاتمه خدمت نظام وظیفه و ٤ قطعه عکس‌پرسنلی و دو برگ درونوشت شناسنامه همه روزه صبحها از ساعت ۸ الی ۱۲ به بیمارستان شهرآزاد واقع در خیابان ظفر شماره ۲۰۱ مراجعه یا مدارك خودرا وسیله پست ارسال دارند. آزمایش کتبی در ساعت ۹ صبح روز ۵۲٫۱۰٫۱٦ در محل بیمارستان انجام خواهدشد. م‌الف ۱۵۹٦٤

آگهی مناقصه

سازمان زمین شناسی کشور چاپ ۵قطعه نقشه های زمین شناسی را به مناقصه واگذار مینماید. علاقمندان میتوانند با مراجعه بدبیرخانه سازمان واقع در میدان شهباد خیابان‌فرودگاه مهرآباد مشخصات فنی و شرایط خصوصی و شرایط شرکت در مناقصه وطرح پیمان را باپرداخت مبلغ دویست ریال‌دریافت و نمونه نقشه هارا در امور زمین شناسی سازمان ملاحظه نموده و پیشنهادات خودرا بانضمام سپرده شرکت در مناقصه قاساعت ۱۰ صبح روز شنبه اول دیماه۵۲ بدبیرخانه سازمان تسلیم ورسید کتبی دریافت دارند. پیشنهادات رسیده در ساعت ۱۱ صبح‌همان روز بازو قرائت خواهد گردید. به پیشنهادات فاقد سپرده و مشروطو مبهم‌ترتیب‌اثر داده‌نخواهدشد.حضور پیشنهاد دهندگان در جلسه مناقصه آزادو سازمان در ردو قبول یك یا کلیه‌پیشنهادات آزاد است . م‌الف ۱۵۸۹۷

آگهی استخدام پزشک

نیروی هوائی شاهنشاهی‌تعدادی غیرنظامی درتخصصهای زیر را جهت یگانهای مرکز و خارج از مرکز استخدام‌می‌نماید

داوطلبان واجد شرائط میتوانند از تاریخ ۵۲٫۹٫۱۷ روزهای زوج با دردست داشتن مدارک تحصیلی ـ عین شناسنامه عکس‌دار و دفترچه پایان خدمت یا برگ معافیت دائم (غیر پزشکی) بستاد فرماندهی نیروی هوائی شاهنشاهی دایره غیر نظامیان واقع در خیابان فرح‌آبادژاله (دوشان‌تبه) مراجعه نمایند.

۱ـ پزشك متخصص بیهوشی جهت خارج از مرکز
۲ـ پزشك متخصص زنان جهت خارج از مرکز
۳ـ فیزیوتراپیست لیسانسیه جهت مرکز

م‌الف۱۵۷۷٤ نیروی هوائی شاهنشاهی

جناب آقای مهرداد پهلبد وزیر دانشمند فرهنگو هنر

برگزاری ششمین دوره جشن های فرهنگ و هنر درسراسرایران موجب شد تا مدیران لایق و کار-شناسان شایسته منتخب آنجناب یکبار دیگر چهره بنمایانند.

هنر آموزان و اعضاء ارکستر مرکزآموزش موسیقی مازندران مفتخرند توانستند در برگزاری‌این دوره از جشنهای فرهنگ وهنر با مدیریت صحیح آقای سید جلال صادقی رئیس اداره فرهنگ و هنر مازندران و تحت تعلیم آقای محمد شیر خدائی کارشناس لایق‌مرکز آموزش موسیقی این دیاردرجهت اعتلای هنر موسیقی اصیل ایرانی خاصه‌مازندرانی بهترین برنامه ها رابه گوش جان مردم این خطه بنشانند.

بدین سبب پرورش یافتگان مرکز آموزش موسیقی مازندران بپاس گرامیداشت منزلت استاد که‌در مدت کوتاه خدمت‌صادقانه شیرخدائی موزیسین وتك‌نواز محبوب کشور توشه های بسیار اندوخته‌اند،اعلام میدارند وجود چنین شخصیتی موجب افتخار ماست.

ساری ـ هنر آموزان و اعضای ارکستر بزرك مرکز آموزش موسیقی مازندران
آ ـ ٦٤٤٦٢

تلویزیون انگلیسی پانوراما و ۱۷ لامپ
پای
برای یکقرن استفاده طرح و ساخته شده است

یك گزارش هشدار دهنده برای خانواده‌ها

گزاز: بلائی که‌از آن غافلیم

یك خراش بی اهمیت ممکن است مرگ سختی بدنبال داشته باشد

درجریان بازدید علیاحضرت شهبانو از بیمارستان کودکان شهرآزاد طی‌گزارشی تکان‌دهنده به‌عرض معظمله‌ا رسید که گزاز سالی ده هزار کودک را در ایران می‌کشد. براساس این حقایق گزارشی در مورد این بیماری تهیه کرده‌ایم که ذیلا مطالعه میفرمائید :

باید دانست که گزاز دراثر ورود میکرب یا اسپر به بدن ایجاد می‌شود و شرط بروز بیماری، وجود خراش یا زخم در بدن است و این امکان بیشتر در تصادفات منجر به ایجادزخم و بخصوص در صحنه‌های جنگ بوجود می‌آید.

تا قبل از کشف واکسن گزاز در هر جنگ عده بیشماری از سربازان مجروح بعلت ابتلابه این بیماری به هلاکت می‌رسیدند .

فرورفتن یک میخ کوچک کفش به پا و یا خراشی کوچک در دست دراثر لبه تیز یک قوطی خیارشور و حتی خراش‌تیغ یک گل میتواند مقداری میکرب گزاز را وارد بدن کند.

از سوئی متاسفانه به سبب آنکه بیشتر زایمان‌ها درایران در منزل و توسط افراد ناصالح صورت میگیرد و طبعا این‌افراد ناف نوزاد را با قیچی خانگی یاکارد آشپزخانه میبرند، میکرب گزاز وارد بدن نوزاد میگردد .

یک عامل دیگر از اعتقاد مردم طبقات پائین مایه میگیرد. آنها معتقدند برای اینکه ناف بچه زودتر بیفتد باید ضمادهائی مخصوص برروی آن قرار داد که این ضمادها خود حاوی میکرب گزاز هستند و سبب بروز این بیماری و مرگ نوزاد میگردد .

آقای دکتر رفعت سلیمپور متخصص بیماریهای کودکان درباره آمار مرگ نوزادان دراثر این بیماری گفت :

متاسفانه علیرغم تمام کوششهائی که بعمل آمده وتحقیقاتی که انجام شده است هنوز هم آمار مرگ دراثر این بیماری بسیار زیاد است .

در تهران با وجود داشتن امکانات طبی و بیمارستانهای دولتی و ملی و تعداد زیادی پزشک بازهم هنوز مبتلایان‌زیادی به این بیماری دیده میشوند و میتوان حدس زد که در سایر نقاط مملکت که فاقد تسهیلات بهداشتی به اندازه تهران‌هستند حتما عده مبتلایان بسیار زیادتر میباشد.

آقای دکتر سلیمپور درمورد معالجه و درمان این‌بیماری گفت :

میتوان کسانی را که خراشیدگی یازخمی در بدن آنان ایجاد میشود و بموقع به پزشک مراجعه می‌کنند با تزریق‌سرم ضدگزاز معالجه کرد. همچنین سایر افراد باید با واکسینه‌کردن خود، در مقابل این بیماری ایمنی یابند. در مورد طرحی که برای ریشه‌کن کردن این بیماری تهیه کرده‌اند آقای دکتر سلیمپور گفت: طرحی برای پیشگیری از بیماری گزاز تهیه شده که بحضور علیاحضرت شهبانو تقدیم شده. براساس این طرح بسادگی و بسرعت میتوان این بیماری وحشتناک را برای همیشه ریشه‌کن ساخت. میتوانم بگویم برای پیشگیری ازگزاز باید مادران تا آنجا که ممکن است در بیمارستانها وضع‌حمل کنند یا از قابله تحصیلکرده استفاده نمایند. همچنین ازگذاشتن ضماد روی ناف کودکان و خته‌کردن پسران و سوراخ کردن گوش نوزادان بوسیله افراد ناوارد خودداری گردد.

واکسینه‌کردن خانم‌های حامله و اطفال برای پیشگیری این بیماری بسیار ضروری است .

بمناسبت هفته تنظیم خانواده

قرص ضد بارداری و میلیونها زن

آیا قرصهای ضدبارداری عوارض دارد یانه ؟

این روزها بمناسبت فرارسیدن هفته تنظیم خانواده در محافل علمی و پزشکی مطالبگوناگونی درباره قرصهای ضدحاملگی که یکی از روشهای کنترل جمعیت بشمار میرود و مورد توجه میلیونها زن ایرانی است عنوان میگردد .

برخی معتقدند که به این روش نمیتوان‌کاملا اطمینان داشت و علاوه بر این مصرف قرص‌های ضدبارداری عوارضی نیز بدنبال دارد. گزارشگر ما با چندتن از پزشکان متخصص بیماریهای زنان این مسئله را درمیان گذارد و گزارش زیر حاصل این گفتگو است .

از دکتر امیر موحدی استاد بیماریهای زنان در دانشگاه تهران سئوال میشود :

● آیا قرصی که بتواند موردمصرف مردان قرار گیرد تاکنون ساخته شده است؟ وی در جواب پاسخ میدهد :

چنین ماده‌ای چه بصورت قرص یا داروهای دیگر ساخته نشده و اصولا اخبار علمی و محافل پزشکی جهان نیزهرگز این شایعه‌را تائید نکرده‌اند.

بدنبال بحث و گفتو شنودی که با یکپزشک متخصص دیگر زنان انجام دادیم سئوال وجوابهای زیر ردو بدل شد که حاوی نکات برجسته‌ای‌میباشد و اطلاعات تازه‌ای را دراختیار علاقمندان میگذارد:

★ قرص ضدبارداری چیست ؟

پزشک متخصص زنان در جواب میگوید :

اصولا وقتی جسم زن‌دردوران حاملگی هورمونهائی میسازد که از تخمک گذاری او جلوگیری میکند ، دانشمندان توانسته‌اند مواد شیمیائی نظیر این هورمونها را بسازند و قرص‌های ضدحاملگی از همین مواد درست شده است و اگراین قرص‌ها بر طبق دستور پزشک مصرف شود، از حاملگی زن جلوگیری میشود.

سئوال شد :

★ قرص‌های ضدحاملگی تا چه حد موثرند؟

مطمئن‌ترین وسیله جلوگیری از حاملگی همین قرص‌ها میباشند ، وی در جواب اینکه آیا این قرصها بی‌ضررند اضافه میکند :

ـ بی‌ضرربودن قرصهای ضدبارداری ازطرف مجامع علمی و پزشکی تضمین شده استو باتجویز پزشکان هر زنی میتواند تا هر زمان که بخواهد، بطور مداوم بمصرف این‌نوع قرصها ادامه بدهد و احتمال هیچگونه عارضه‌ای وجود نخواهد داشت.

★ ممکن است این قرصها موجب لخته‌شدن خون یا عفونت در دیواره سیاهرگها شود؟

او پاسخ میدهد: از هر یکصدهزار نفر زن که قرص ضدحاملگی میخورند سه نفر احتمالا با چنین مشکلاتی روبرو میشوند واین رقم بسیارناچیز است. بطور کلی باید بگویم قرص موثرترین وسیله جلوگیری از حاملگی و فوائد آن بیش از زیان‌های آن است.

پزشک در مورد این سئوال که آیا قرص موجب سرطان میشود میگوید: مطالعات دانشمندان نشان داده است که میان گسترش سرطان ومصرف قرص رابطه‌ای وجود ندارد.

★ چرا برخی از پزشکان از قرص‌های ضد حاملگی انتقاد میکنند و معتقدند که این قرص‌ها در جلوگیری از حاملگی موثر نیست و حتی ممکن است قرص‌های ضدحاملگی‌دارای عوارضی‌نامطلوب نیز باشد ؟

ـ بی‌تردید استعمال پاره‌ای از قرص‌های ضد حاملگی برای بعضی از مصرفکنندگان ایجاد عوارضی میکند ولی‌برخی این عوارض را بزرگتر از آنچه هست مینمایانند و درباره آن مبالغه بسیار میکنند. باید یادآور شد مواد ترکیبی قرصها موثر و قوی هستند و بهمین جهت فقط با تجویز پزشک باید مصرف شود. اما اینکه گفته میشود خانمی با وجود مصرف قرص ضدحاملگی باز حامله شده است باید یادآور شد این مربوط به نحوه مصرف قرص است و اگر قرص‌ها طبق تجویز پزشک‌انجام نگیرد و یا مدتی مصرف آن متوقف گردد امکان بارداری وجود خواهد داشت چون هورمونهای موجود درقرص‌ها مانع تخمک‌گذاری درتخمدانهای زن میشود و ایجاد این فاصله اثرات قبلی قرصهارا زائل میسازد .

★ آیا نظر عده‌ای را که میگویند استعمال قرص‌ها موجب «دوقلوزائی» بعضی زنان میشود دارای اعتبار علمی است ؟

ـ این نظریه بهیچوجه مبانی علمی ندارد و صرفا یک تصور است و باید در نهایت صراحت خاطرنشان کرد که قرص‌های ضدحاملگی هرگز انگیزه زایش نوزادان دوقلو نمیشود.

آگهی مزایده

بانک ملی‌ایران ششدانگ پلاک های مشروحه زیر :

۲۱۸۵ و ۲۲۳۲ مکرر و با قیمانده ۲۲۳۲ و ۱۴۷۱ و ۱۴۷۳ الی ۱۴۷۵ و ۱۹۲۵ و ۲۱٤٤ و ۲۱٤۵ و ۲۱٤۸ و ۲۱٤۹ و ۲۱٤٦ و ۱٦۱۹ و ۱٦۲۰ و ۱٦۱۲ الی ۱٦۱۸ و ۱٦٤٤ الی ۱٦٤٦و ۲۱٤۷ و۲۱۲۱ و ۲۱۲۱ مکرر۲۱۳۰الی ۲۱۳٤(۵٫۹۲ سهم از ۹٦ سهم پلاک ۲۱۳۱) و ۲۱۳۷ و ۲۱٤۰ الی ۲۱٤۳ و ۲۱۵۰ الی ۲۱۵٤ (۵٫۹۲ سهم از ۹٦ سهم پلاک ۲۱۵۰) و ۲۱۵۵ مکرر و ۲۱۵٦ شامل کارخانجات روغن کشی ـ صابون پزی ـ پنبه پاك کنی ـ قوطی سازی ـ مولدبرق و چند باب خانه و سه قطعه باغ مشجر جمعا بمساحت حدود ۸٦۰۰۰ مترمربع واقع در شهرستان بابل با ماشین آلات منصوبه و غیر منصوبه و متعلقات و منضمات آن را از طریق مزایده یکجا و یا بطور جداگانه بفروش میرساند . داوطلبان میتوانند با مراجعه به اداره ساختمان بانک واقع در خیابان سعدی جنوبی نبش‌کوچه ممتاز و یا بشعبه بابل و ملاحظه و امضای شرائط مزایده و پس از بازدید موارد معامله پیشنهاد خرید را تا ساعت ۱٤ روز ۵۲٫۹٫۲۵ به اداره ساختمان بانک تسلیم نمایند .

بانک ملی ایران در قبول یا رد پیشنهاد همچنین در تجدید جلسه مزایده مختار است .

م‌الف ۱۵۸۸۸ بانک ملی ایران

سازمان حفاظت محیط زیست به افرادی بامشخصات زیر احتیاج دارد :

لیسانس حسابداری با تجربه درکارهای دولتی

کارپرداز با تجربه کافی درامور واردات وصادرات و آشنائی بزبان انگلیسی

متقاضیان میتوانند درخواستهای خود را همراه با یك قطعه عکس و فتوکپی آخرین مدرك تحصیلی و برگ‌پایان خدمت‌وسابقه کارتا بیست‌وپنجم آذرماه به صندوق پستی ۱٤۳۰ ارسال‌نمایند.

م الف ۱۵۶۵۵

۱ـ٦٤۲۳٦

درفروشگاههای کفش ملی
درمقابل هریك تومان خرید
یك برگ سبز دریافت کنید
برگ سبز

آگهی استخدام در نیروی هوائی شاهنشاهی

۱ـ نیروی هوائی شاهنشاهی به منظورتکمیل کادر درجه‌داری خود تعدادی داوطلب برای تحصیل درآموزشگاه گروهبانی پلیس هوائی باشرایط زیر می‌پذیرد .

الف ـ تابعیت دولت شاهنشاهی ایران

ب ـ متدین بیکی از ادیان (اسلام، مسیحی، کلیمی‌وزرتشتی).

پ ـ سن داوطلبان از ۱۷ سال تمام‌کمترواز ۲٤ سال تمام بیشتر نباشد (برای‌کسانیکه‌خدمت زیرپرچم را انجام داده‌اند ۲۵ سال تمام).

ت ـ دارا بودن حداقل گواهینامه قبولی سوم متوسطه (دارندگان مدارك تحصیلی بالاتر حق‌تقدم دارند .

ث ـ داشتن صحت مزاج و تناسب اندام‌برطبق گواهی پزشکی نیروی هوایی شاهنشاهی .

ج ـ حداقل قد داوطلبان بایستی ۱٦۵سانتی متر تمام باشد .

چ ـ نداشتن عیال و اولاد وکسان تحت‌تکفل.

۲ـ مدت تحصیل در آموزشگاه مزبورحداقل یکسال و دانش آموزان‌در مدت تحصیل شبانه‌روزی بوده‌و هزینه زیست و پوشاك آنها بعهده‌نیروی‌هوائی شاهنشاهی میباشد و ماهانه مبلغ۱۲۵۰ ریال‌بعنوان حقوق‌دریافت خواهند نمود .

۳ـ داوطلبان پس از خاتمه دوره و احراز موفقیت در آزمایشات بدرجه‌گروهباندومی مفتخرو برابر مقررات قانون استخدام نیروهای مسلح شاهنشاهی علاوه بر حقوق و مزایای مربوطه ازدو هزار ریال حق صف نیز استفاده خواهندنمود و ترفیعات بعدی آنان مطابق قانون مزبور خواهد بود

٤ـ داوطلبان‌میتوانند برای کسب‌اطلاعات‌بیشتر و ثبت‌نام بادردست داشتن فتوکپی‌کو هینامه تحصیلی عین شناسنامه (بفرم جدید عکس‌دار) دوبرك فتوکپی شناسنامه و ۲۲ قطعه عکس ٤×۳ از تاریخ‌نشراین آگهی تا قامین احتیاج باستثنای روز های تعطیل‌و پنجشنبه از ساعت ۷ الی ۱٤ به فرماندهی آموزش های هوائی واقع در تهران‌نو(خیابان دماوند) ایستگاه فرودگاه مراجعه نمایند .

آ ـ ٦۳۳٤۲ نیروی هوائی‌شاهنشاهی

آگهی استخدام در نیروی هوائی شاهنشاهی

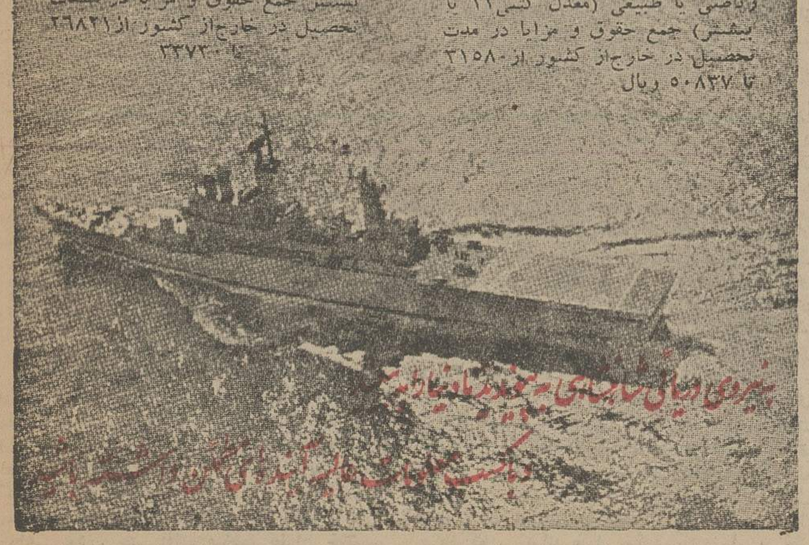

برای کسب اطلاع بیشتر به ستاد نیروی دریائی شاهنشاهی مراجعه فرمائید

آگهی استخدام در نیروی هوائی

۱ـ نیروی هوائی شاهنشاهی تعدادی داوطلب برای تحصیل در آموزشگاه افسری ناوبری «کابین دوم »باشرایط زیر می پذیرد:

الف ـ تابعیت دولت شاهنشاهی ایران .

ب ـ متدین بیکی از ادیان «اسلام، مسیحی، کلیمی و زرتشتی ».

پ ـ دارابودن گواهینامه ششم متوسطه در رشته های ریاضی وطبیعی.

ت ـ سن داوطلبان از ۱۷ سال تمام کمتر و از ۲٤ سال تمام بیشتر نباشد «برای کسانی که خدمت زیرپرچم را انجام داده‌اند حداکثر ۲۵ سال تمام ».

ث ـ نداشتن پیشینه بد و معروف نبودن‌بفساداخلاق وعقیده .

ج ـ داشتن صحت مزاج و تناسب اندام برطبق گواهی بهداری نیروی هوائی شاهنشاهی .

چ ـ نداشتن همسر ، اولاد وکسان تحت‌تکفل .

ح ـ حداقل قد داوطلبان بایستی ۱٦۱ سانتیمتر تمام باشد.

خ ـ سپردن تعهد خدمت در نیروی هوائی‌شاهنشاهی برابر قوانین و مقررات نیروهای مسلح شاهنشاهی .

۲ـ مدت تحصیل در آموزشگاه مزبورحداقل هیجده ماه و دانشجویان در مدت تحصیل‌شبانه روزی بوده‌و هزینه زیست و پوشاك آنها بعهده‌نیروی هوائی شاهنشاهی میباشد و از تاریخ ورود به آموزشگاه ماهیانه مبلغ ٤۳٦٦ ریال کمك‌هزینه تحصیلی دریافت خواهند نمود که ازتاریخ شروع پرواز به مبلغ ۱۰٦۱٦ ریال افزایش‌خواهد یافت.

۳ـ داوطلبان پس از خاتمه دوره و احراز موفقیت درآزمایشات بدرجه ستوانسومی مفتخرو برابر مقررات قانون استخدام نیرو های مسلح‌شاهنشاهی از حقوق و مزایای مربوطه استفاده خواهند کردو اولین حقوق فارغ‌التحصیلی آنان مبلغ ۲۲٦۲۵ ریال میباشد و ترفیعات بعدی آنان برابر قانون مزبور خواهد بود .

٤ـ داوطلبان میتوانند برای کسب اطلاعات بیشتر و ثبت نام با دردست داشتن فتوکپی گواهینامه تحصیلی ، عین شناسنامه « بفرم جدیدعکس‌دار»، دو برك فتوکپی شناسنامه و ۲۲ قطعه عکس ٤×۳ از تاریخ نشر این آگهی تا تامین احتیاج باستثنای روز های تعطیل و پنجشنبه از ساعت ۷ الی ۱۵ به فرماندهی آموزشهای هوائی واقع در تهران، جاده تهران نو «خیابان دماوند» ایستگاه فرودگاه خیابان حجت مراجعه نمایند . م‌الف ۱۵۱٦٦

آ ـ ٦۲۱۰٦ نیروی هوائی شاهنشاهی

برای تدریس زبان انگلیسی

۱ـ نیروی هوائی شاهنشاهی برای تدریس زبان‌انگلیسی به تعدادی معلم احتیاج دارد .

۲ـ ساعات تدریس‌روزانه شش ساعت دردوشیفت‌صبحها از ساعت ۸الی ۱٤ وبعدازظهرها ازساعت ۱٤٫۳۰ الی ۲۰٫۳۰ خواهد بود .

۳ـ حق‌التدریس معلمین از ساعتی ۲۵۰ ریال‌شروع تاساعتی ۳۰۰ ریال افزایش خواهد یافت .

٤ـ داوطلبان بفرماندهی آموزشهای هوائی این‌نیرو واقع در تهران ـ خیابان دماوند (جاده‌تهران‌نو) ایستگاه فرودگاه ـ خیابان حجت مراجعه و یا بـاتلفن ۹ـ۳٤٦۰۰۱ داخلی ۳۳۸۲ مذاکره نمایند

م‌الف ۱۱۷٦۰ «نیروی هوائی شاهنشاهی»

آگهی انتشار تمبر یادگاری

وزارت پست‌و تلگراف و تلفن به اطلاع عموم میرساند بمناسبت تجلیل از هنرموسیقی یك سری تمبر یادگاری در دو قطعه بارزش‌های ۱۰و ۱۰ ریال که در چاپخانه دولتی روی کاغذ نقش‌دار دولت شاهنشاهی ایران بچاپ‌رسیده است و در ۳۰ آذر ماه ۱۳۵۲ بانتشار گذارده خواهد شد:

۱ـ علاقمندان بجمع آوری تمبر یادگاری میتوانند این تمبر را از اولین ساعات اداری روز مذکور از کلیه باجه های مناطق پستی تا ۳۰ سری خریداری نمایند. کسانی که بیش ازاین تعداد نیازمند باشند بایستی تقاضای کتبی و بهای تمبر مورد نیاز خود را تاروزقبل از انتشار بمدیریت کل‌پست تهران وحومه تسلیم دارند، بدرخواست متقاضیان پس ازموعد مقرر ترتیب اثرداده نخواهدشد.

۲ـ این تمبر از تاریخ انتشار بمدت شش ماه در باجه های عمومی پست در سراسر کشور در دسترس عموم و علاقمندان قرار خواهد گرفت مدت اعتبار پستی آن نامحدود است‌تهیه تمبر با مهر روز انتشار منحصرا در ادارات پست تهران و مراکز استان ها مقدور است و این مهرها پس از پایان روز انتشار معدوم می گردد .

آ ـ ٦٤۹۸٦ م‌الف ۱۵۸۹٦

اختصاصی اطلاعات

گزارش محرمانه‌ای که اطلاعات برای نخستین بار در جهان منتشر میکند

اسرار قدرت حیرت انگیز ارتش مصر

ژنرال‌های مصر و فاتحان استحکامات «تسخیرناپذیر» اسرائیل در سینا اخیرا اعلام کردند که آماده‌اند هر لحظه جنگ علیه اسرائیل را آغاز کنند و آن را تا

شکست نهائی اسرائیل ادامه دهند. بجز فرماندهان نظامی ، رهبران سیاسی مصر نیز همواره با اطمینان خاطر از جنگ احتمالی آینده با اسرائیل سخن بمیان میاورند . با توجه به آنکه سربازان مصری با حمله برق‌آسای خود و عبور از کانال سوئز به افسانه شکست ـ ناپذیری اسرائیل پایان دادند و باتوجه به تلفات سنگینی که در جنگ رمضان به اسرائیل وارد آمد این سئوال در ذهن بسیاری از مردم بوجود آمد که آیا مصر باسلاح های مخوفی که هرگز درگذشته مورد استفاده قرار نگرفته مجهز شده است ، و یا اصولا قدرت رزمی مصر تاچه‌حد است. اکنون برای نخستین بار در جهان ، روزنامه اطلاعات باین سئوال پاسخ میدهد . اخیرا اطلاعات بسیار دقیقی از میزان تسلیحات مصر و برخی کشورهای دیگر عربی بدست ما افتاده است که با مطالعه آن معلوم میشود مصر یک ارتش تهاجمی قابل ملاحظه در اختیار دارد که بکار افتادن آن علیه اسرائیل این کشور را با فاجعه‌ای عظیم روبرو میکند. طبق آماری دقیق که بدست روزنامه اطلاعات

افتاده است ناوگان مصر ۲۰فروند زیر دریائی ۷ فروند ناوشکن ۱۳ فروند ناو ضربتی و ۱۲۵ فروند ناوچه موشک‌انداز واژدرافکن در اختیار دارد که در مقایسه با نیروی دریائی کشورهای آسیائی باستثنای چین یک قدرت‌بی‌رقیب بشمار میاید.

در زمینه نیروی هوائی مصر دارای ۵۸۰ فروند جت میگ و سوخوی ۷و۵۳ فروند بمب‌افکن سنگین است ، طبق آماری که بدست ما افتاده ۲٤ فروند از این بمب افکنها از نوع توپولف ۱٦ است . که هواپیمائی در سطح بمب افکن‌های ب ۵۲ امریکااست. بمب افکن‌های توپولف۱٦ قادرند یک تن بمب حمل کنند و۱۸ساعت بدون سوختگیری پرواز کنند، یعنی میتوانند جهان را بدون سوختگیری در زمین دور بزنند. این هواپیماها هنگام حمله باید بوسیله‌شکاریها اسکورت‌شوند زیرا مانند ب۵۲ها قادر بدفاع ازخود نیستند.

باین آمار ۲۰۰ فروند جت‌آموزشی را اضافه نکرده‌ایم نیروی هوائی مصر ۸۵ هواپیمای سنگین حمل ونقل واز جمله آنتونف ۱۲ دارد همچنین تعداد هلیکوپترهای نظامی مصر ۱۷٤ فروند است که قادرند یک تیپ را برق‌آسا از نقطه‌ای به‌نقطه دیگر منتقل کنند در زمینه قدرت موشکی مصر ٦۰۰ موشک زمین بهوا از نوع سام ۲ و سام ۳ وتعداد نامعلومی موشک سام٦ در اختیار دارد.

مصر در عین‌حال ۱۷۳ موشک زمین به‌زمین واز جمله یکصد موشک برد متوسط ظافر در اختیار دارد.

آماردقیق روزنامه اطلاعات نشان میدهد که مصر علاوه بر هزارها خمپاره‌انداز و موشک‌انداز از انواع مختلف واز جمله کاتیوشا (خمپاره‌انداز چندلول) ۲٦٦۰توپ سنگین در اختیار دارد که درمیان آنها ٤۰ قبضه توپ ۲۰۳ میلی‌متری (برد حدود ٤۰ کیلومتر) و ۵۰۰ توپ ۱۵۲ میلیمتری دیده میشود و این بزرگترین تمرکز قوای توپخانه در کانال سوئز در تمام طول‌تاریخ است .

کافی است توجه داشته باشیم‌که قدرت آتش توپخانه مارشال‌رومل در نبردالعلمین یک دهم این نیرو بود. آمار ما نشان میدهد که‌قدرت زرهی مصر متشکل از چهارهزار و سی‌وپنج تانک وزرهپوش است که درمیان آنها ۸۰۰ تانک ت ـ ۵۵ (استالین)و ۵۰تانک سنگین‌جی‌سی ۱۱۱ کمبه تازگی‌در ارتش شوروی مورد استفاده قرار گرفته است دیده میشود.

این نیروی عظیم از ۸۰۰ هزار سرباز مصری‌پشتیبانی میکنندارتش مصر که اینک ۸۰۰ هزار سرباز دارد ظرف یک هفته میتواند عده نفرات خود را به یک میلیون‌و دویست هزار تن افزایش دهدکه چهارصد هزار نفر اضافی فقط قادر به دفاع از شهرها و روستاها ومراکز تولید هستند.

باین ترتیب این نیروی‌عظیم قادر است هنگام جنگ ارتشی را که‌از نظر نفرات یک سوم و از نظر قدرت آتش در همین حد باشد دریک حمله همه جانبه منهدم‌کند. لازم به‌یادآوری است که‌اسرائیل فقط میتواند ۲۵۰ هزار سرباز بمیدان بفرستد در جنگ رمضان فقط یک‌سوم نیروی زمینی مصر وارد عمل شد مصر دوسوم‌نیروی هوائی و تقریبا همه نیروی دریائی خود را وارد نبرد نکرد.

در ستون مقابل آماری که برای نخستین بار توسط اطلاعات‌منتشر میشود بنظر خوانندگان میرسد :

●

نیروی هوائی جمهوری عربی مصر

ردیف	شرح نوع	مشخصات	کشورسازنده	تعداد
۱	هواپیمای شکاری	MIG—15, 17	شوروی	۲۰۰ فروند
۲	هواپیمای شکاری	MIG—19	شوروی	٤۰ فروند
۳	هواپیمای شکاری	MIG—21	شوروی	۲۲۰ فروند
٤	هواپیمای شکاری	SU—7	شوروی	۱۲۰ فروند
۵	هواپیمای بمباران	TU—16	شوروی	۲٤ فروند
٦	هواپیمای بمباران	IL—28	شوروی	۲۹ فروند
۷	هواپیمای ترابری	IL—14	شوروی	٦۰ فروند
۸	هواپیمای ترابری	AN—12	شوروی	۲۵ فروند
۹	هواپیمای آموزشی	YAK, L—29	شوروی‌وچکسلواکی	۲۰۰ فروند
۱۰	هلیکوپتر نفربر	MI—1	شوروی	۲۰ فروند
۱۱	هلیکوپتر نفربر	MI—4	شوروی	٤۰ فروند
۱۲	هلیکوپتر نفربر	MI—6	شوروی	٦۰ فروند
۱۳	هلیکوپتر نفربر	MI—8	شوروی	۵٤ فروند

مقدورات موشکی

۱	موشک زمین‌به‌هوا	SA—2, 3	شوروی	٦۰۰ قبضه
۲	موشک زمین‌به‌زمین	FROG—3	شوروی	۲٤ قبضه
۳	موشک زمین‌به‌زمین	FROG—7	شوروی	۲٤ قبضه
٤	موشک زمین‌به‌زمین	SAMLET	شوروی	۲۵ قبضه
۵	موشک زمین‌به‌زمین	ZAFER	مصر	۱۰۰ قبضه
٦	موشک زمین‌به‌هوا	SA—6	شوروی	-

نیروی دریائی جمهوری عربی‌مصر

ردیف	شرح نوع	مشخصات	کشورسازنده	تعداد
۱	زیردریائی دیزلی	"R" TYPE	شوروی	۱۳ فروند
۲	زیردریائی دیزلی	"W" TYPE	شوروی	۷ فروند
۳	ناوشکن	SKORY	شوروی	۵ فروند
٤	ناوشکن	"Z" TYPE	انگلستان	۲ فروند
۵	ناو تدارکاتی		شوروی	۵ فروند
٦	ناو اسکورت		شوروی	٤ فروند
۷	ناو پاسیور	CORVETTE	انگلستان	۲ فروند
۸	مین‌جمع‌کن	T—43	شوروی	٦ فروند
۹	مین‌جمع‌کن	T—301	شوروی	۲ فروند
۱۰	ناوچه	BANGOR	انگلستان	۲ فروند
۱۱	ناوچه ضدزیردریائی	SOI	شوروی	۱۲ فروند
۱۲	ناوچه موشک‌انداز	OSA	شوروی	۱۲ فروند
۱۳	ناوچه موشک‌انداز	KOMAR	شوروی	۸ فروند
۱٤	ناوچه موشک‌انداز	POLNDCNY	شوروی	۱ فروند
۱۵	ناوچه اژدرافکن	SHERSNEN	شوروی	٦ فروند
۱٦	ناوچه اژدرافکن	P—6	شوروی	۳٦ فروند
۱۷	ناوچه اژدرافکن	YOGOSLAVIA	یوگسلاوی	٦ فروند
۱۸	ناوچه نفربر	VIDRA	شوروی	۸ فروند
۱۹	ناوچه هجومی	No. 1-8	شوروی	۱۹ فروند
۲۰	گشتی آمفی‌بی		شوروی	۱٦ فروند
۲۱	یدککش	OKHTENSKY	شوروی	۱ فروند

سلاح نیروی زمینی جمهوری عربی‌مصر

ردیف	شرح نوع	مشخصات	کشورسازنده	تعداد
۱	خمپاره‌انداز ۱۲۰ و۱٦۰ و ۲٤۰ میلیمتری		شوروی	-
۲	موشک‌انداز ۱۲۲ و ۱۳۲و ۱۵۲ میلیمتری		شوروی	۱۰۰ قبضه
۳	موشک‌انداز ضدتانک	SNAPPER	شوروی	-
٤	توپ ۸۵ و ۱۰۰ میلیمتری		شوروی	۱۲۰۰ قبضه
۵	توپ ۱۲۲و۱۳۰ میلیمتری		شوروی	۹۲۰ قبضه
٦	توپ ۱۵۲ میلیمتری		شوروی	۵۰۰ قبضه
۷	توپ ۲۰۳ میلیمتری		شوروی	٤۰ قبضه
۹	نفربر زرهی	BTR—	شوروی	۱۸۰۰ دستگاه
۱۰	نفربر زرهی	OT—64	چکسلواکی	۱۷۵ دستگاه
۱۱	تانک سبک	PT—76	شوروی	۱۰۰ دستگاه
۱۲	تانک متوسط	T—34	شوروی	٤۰۰ دستگاه
۱۳	تانک متوسط	T—54	شوروی	۷۰۰ دستگاه
۱٤	تانک متوسط	T—55	شوروی	۸۰۰ دستگاه
۱۵	تانک متوسط	T—62	شوروی	۱۰ دستگاه
۱٦	تانک سنگین	JS III	شوروی	۵۰ دستگاه

قبله‌گاه نفت

ترجمه و اقتباس از: دکتر غلامحسین صابری

درباره قطع نفت مقالات زیادی تاکنون منتشر شده است ولی در مقاله زیر بادقت خاصی تمام زوایای ضعف و مثبت قطع نفت و واکنشهای احتمالی غرب بررسی شده است که به لحاظ اهمیت عینا ازنظر خوانندگان می گذرد .

«ما می‌توانیم ،مثل سامسون ، تمام معبد ویرمنتشگاه وکلیه هواداران آن را برسرشان خراب کنیم . .. .مامی‌توانیم صنایع شما رانابود کنیم . حتی می توانیم تمام معاملات شما را با کشور های عرب خراب و درهم بریزیم» گفته معمر قذافی است که صاحب نظران آنرا کمی درهم وبرهم‌و مغشوش توصیف کردند .

یك گروه از کشور های عربی تهیه کننده نفت تهدید بواژگون کردن کانون صنعتی غرب می‌نمایند یك کانون اقتصادی و یك کانون‌مشتعل که نیرو و قدرت خود را از نفت یافته است .

هفته گذشته که تحریم فروش نفت قوی‌تر وشدیدتر شد دولت های عجول بوسایل فوری وضروری‌برای‌پیش‌گیری از توسعه بحران انرژی دست زدند ، بعقیده این محافل اگر فورا این مقابله بعمل نیاید می توان یك گروه اقتصادی تحت فشار را جمع‌آوری نمود و بدون معطلی تقاضای اعمال قدرت نظامی در کشور های عربی کرد . معهذا وقتی چراغها روی خاموشی گذاشتند وترموستات‌ها از کار افتادند کاخ سفید تازه در باره ملایم کردن آهنك بحران فکر می کرد.

پرزیدنت نیکسون طی تشریفات امضای‌طرح قانونی لوله نفتی آلاسکا از یك پیشرفت واقعی در مذاکرات خاورمیانه نام برد و اضافه کرد که اعراب دوراندیش و عاقل بایستی هرچه زودتر از تحریم نفت دست بردارند . اما او خاطرنشان کرد که اگر جریان نفت فورا برقرار شود معهذا ما برای سال جاری باز هم دچار کمبود انرژی خواهیم بود . حتی غالب صاحب نظران خوشبین هیچ کوششی برای کم کردن و بحداقل رساندن سخت‌گیری کشور های عربی نمی کنند .

در حال‌حاضر اعراب از محصول نفت خود ۲۵درصد کاسته‌اند و گفته‌اند که این سیاست را همچنان تعقیب خواهند کرد و هر ماه ۵ درصد دیگر از محصول خواهند کاست .

در مقابل آمریکا و ملل دیگری که از اسرائیل حمایت می کنند اعراب یك قدم دیگر به پیش برداشتند . آنها تمام نفت خود را درمقابل این کشور ها قطع وعهد کردند تا موقعی که اسرائیل کلیه سرزمین های اشغالی جنك ۱۹٦۷ را تخلیه نکند باین تحریم ادامه دهند .

ضربه به جهان

این رشته اقدامات دسته جمعی اعراب گلوله‌ای بود که به تمام جهان ضربه‌زد.

در آمریکا صحبت از انرژی پیرل‌هاربر می شود مفسرین رسمی چنین اظهار عقیده می‌کنند که بایستی لنگی وسکته‌ای در کارقوای‌ماورابحار آمریکا بوجود آمده باشد . سنگاپور اعلام‌کرده است که دیگر نمی تواند تجدید سوخت کشتی های جنگی آمریکا را تامین کند . فیلی‌پین هم منتظر است و شاید همین راه را تعقیب کند.

(بعلت قطع نفت اعراب ، پنتاگون ، وزارت دفاع آمریکا اعلام کرد که بایستی با استفاده از قدرت نظامی برروی بقیه کشور های تولیدکننده نفت فشار آورد تا روزانه سیصد هزار بشکه‌بیشتر عرضه کنند) .

فشار نفتی اعراب اقتصاد بی‌نظم فرانسه را به مخاطره انداخت ، در آلمان غربی و هلند و بین دو ملت جزیره نشین بریتانیا و ژاپن بحران در حال حاضربواج خود رسیده است .

بنظر می رسد اعراب دوست دارند سیاستی راپیش گیرند که بتوانند امریکا را تحت فشار قرار دهند که دست از حمایت بیدریغ اسرائیل بردارد . در اروپای غربی اعضای بی‌صبر ناتو صحبت از مقاومت در برابر هرگونه کوششهای دولت آمریکا برای جبهه‌گیری و ایستادگی‌محکم در مقابل اعراب می نمایند . یك روزنامه‌نگار اروپائی مبارزه اعراب را چنین توصیف می کند .

«بزرگترین مانور جهت دریافت باج سبیل‌اقتصادی از مجرای‌مقاصد سیاسی که تاریخ جهان تاکنون نظیر آن را بخود ندیده است » و حکومت های نگران شروع کردند بامتحان وسایل واسلحه‌ای که بتوان بوسیله آن در مقابل دول عرب تحمل و استقامت ورزند . صرفنظر از ثروت و قدرت‌دول عرب که می تواند عامل موثری باشد ولی در حال حاضر نمی‌توان به آن تکیه نمود امکانات خیلی کمی وجود دارد از بین امکانات موجود می توان بنکات زیر توجه نمود :

۱ـ راه‌حل اقتصادی

غرب مقادیر معتنابهی از غلات کشور های عربی را تهیه می کند تقریبا دوسوم از مجموع واردات غله بکشور های عربی و همچنین ۹۰درصد غله کشور های لیبی و کویت را کشور های غربی تامین می کنند .

بیشتر ماشین آلات ، اغذیه آماده مواد شیمیائی و داروئی و نیمی از تسلیحات و مهمات جنگی برای کشتی های دول عربی توسط غرب تهیه و تحویل می شود . همچنین متجاوز از ۱۵ میلیارد دلار کشور های عرب به عنوان سپرده در بانکهای کشورهای غربی ذخیره است .

مسئله این است که آیا دول غربی می‌توانند تهیه محصول خود را برای اعراب متوقف کنند ، موجودیهای اعراب را در بانکها توقیف وبلوکه کنند وبعد فشار بیاورند که اعراب شیر نفت را بروی آنها باز کنند ؟ پاسخ‌از قول یك مقام رسمی آمریکائی چیست «نه باز هم نه»

بقول کارگزاران حرفه‌ای هر حرکتی که منجربه بلوکه کردن موجودی اعراب در بانك های غربی گردد دعوتی است از کشور های عربی که بتلافی این اقدام میلیارد ها دلار ذخایر کشور های غربی را در دول تولید کننده نفت به مخاطره بیاندازند.

اگرچه با تضییق صادرات امکان دارد تا اندازه‌ای دول عرب را از پادر آورد ولی درچنین صورتی آنها نیز تغییر جهت داده و بمنابع‌دیگر مانند شوروی روی خواهند آوردهمچنانکه مفسرین بریتانیائی به آن اشاره کرده‌اند :

«در مورد بایکوت هر فردی همان طوررفتار خواهد کرد که دیگری»

والاتنها چیزی که ممکن است اتفاق‌بیافتد اینست که چنانچه فروش کادیلاك به آنها قدغن شود آنها بجای دیگری رجوع کرده و بجای کادیلاك تویوتا خواهند خرید .

۲ـ راه‌حل دیپلماسی:

نفوذ آمریکا و شوروی در سال‌گذشته‌جهش زیادی داشت و بعضی منابع پیشنهاد کردند که علاقه شدید کرملین به تکنولوژی غرب که‌موجب افزایش معاملات بین شرق‌و غرب‌وافزایش‌اعتبارات مالی شده است بایستی کرملین را متقاعد کرده باشد که بیش از این صدور اسلحه را بکشور های عربی بازنگذارند اما هیچ علامتی‌دال‌براین که روسها آماده‌اند که به آمریکا کمك کنندیده نمی شود .

بقول یکی از سیاستمداران مسکو :

*** آیا غرب میتواند میلیارد هادلار اعراب را بلوکه کند و صدورغلات و کالا های ضروری را قطع نماید ؟**

مبارزه نفت بزرگترین بحران را بین هم‌پیمانان آتلانتیك در ۲۵ سال اخیر بوجودآورده است .از نقطه نظر کرملین گسترش نفوذسیاسی بهتر از این ممکن نبود .

نشانه‌ای برای دیپلماسی آمریکادرخاورمیانه عدم توفیق هانری کیسینجر برای متقاعد کردن ملك فیصل پادشاه عربستان سعودی در مورد پایان دادن به تحریم نفت بود که خود نشانه عدم نفوذ امریکا در خاورمیانه می باشد .

راه‌حل نظامی :

بقول مفسران سیاسی فشار اخیر اعراب برغرب خاطرات سال ۱۹۵٦ را بیاد می آورد که قوای مصر کانال سوئز را ملی کرد و منجر به تهاجم و تجاوز مشترك انگلیس و فرانسه به مصر شد . مشکل بتوان باور کرد که دولت ایالات متحده امریکا یك تهاجم مستقیم نظامی را بکشور های تولید کننده نفت توصیه کند .

هر حرکتی که از طرف ایالات متحده بروز کند امریکا را در وضع کاملا دشواری‌قرارخواهد داد که در مقابل دید تمام جهانیان غیر منطقی خواهد بود و تقریبا نتیجه‌اش مداخله شوروی را بنفع دوستان عربی خود در برخواهد داشت . بعضی از دیپلماتها پیشنهاد کرده‌اند که غرب بانیروی نظامی مراکز نفتی را تصاحب کند یا بشورشیان محلی امکان فعالیت بدهد .

هر حرکتی که از طرف ایالات متحده بروز چنین اظهارنظر می کند که بعضی‌ازگردانندگان کاملا مطلع هستند که در آخرین مرحله وابسته بکمك آمریکا می باشند که در مقابل ضرباتی‌که آنهارا مضمحل میکند ازآنها حمایت کند .

محافل رسمی آگاه باتوجه براه حل‌نظامی ویتنام که منجر بشکست شد ضمن ابراز تنفر از چنین راه حلی مصرانه تاکید می کنند که‌هر گونه حادثه جوئی خارج از بحث می باشد .

اما بایستی گفت که آمریکا هم نباید الی الابد همچنان بردبار و منفی باقی بماند اگر قدرتهای بزرك فکر می کنند با ایجاد یاس و فشار موفق می شوند باید وسایل ایجاد یاس را فراهم نمایند.

با اوضاع و احوال حاضر ایجاد یاس و فشار، بیشتر بنظر می رسد که بایستی برعلیه اسرائیل باشد تا اعراب برای مقابله با دورنمای اقتصاد ورشکسته ، پرزیدنت نیکسون بایستی یك‌تصمیم دردناك بگیرد بدین نحو که باسرائیل فشارآورد که سرزمین های اشغالی اعراب در ۱۹٦۷و ۱۹۷۳ راپس بدهند . در این صورت امسال زمستان پردرد ورنج وناراحتی برای اورشلیم خواهد بود .

چین
سرزمین شگفتیها

گردشی در محلات کارگرنشین شانگهای
حقوق‌ها و نرخ کالا ها ۲٤ سال است یکسان حفظ شده

-۳۸-

دیدار از یک شهرکارگری در مجاورت کارخانجات شانگهای و آشنائی با زندگی کارگران و چگونگی اداره امور آنها ، یکی از برنامه های اقامت ما درشانگهای بود .

وقوف به اوضاع اجتماعی‌شانگهای منطقه‌ای که ده‌هزارکارخانه‌کوچک وبزرگ را دراخل‌ونواحی اطراف دربرگرفته و میلیون‌ها کارگر را مشغول ساخته است ، خود از مسائل جالب بشمار می آید.

واکنون مادر یک شهرک صدو پنجاه هزارنفری کارگری هستیم ، سی‌کیلومتر دور از شانگهای و در دفتر رئیس کمیته یکی از محلات کارگری که دوازده هزار خانواده کارگر شامل ۵۲ هزار نفررا سکنا داده و کلیه امور اقتصادی ، فرهنگی ، بهداشتی‌واجتماعی آنها را اداره می کند ، به گفتگو نشسته‌ایم .

جوانی که درراس‌چنین‌دستگاهی قرار گرفته ، دو هزاروسیصدنفر کارمند بصورت کمیته های مختلف تحت نظرش کار میکنند تاکلیه‌امور ۱۲ هزار خانواده را رتق‌وفتق کند واین عده کارمند شامل زنان و مردانی هستند که مغازه‌های‌فروش خواربار و مایحتاج کارگران را بدست گرفته‌اند یادر مقام معلمی‌در دبستانها ودبیرستانهای این‌شهرك یامحله کار میکنند یا اموربهداشتی ودرمانی را زیرنظر دارند و یادر کارگاه‌هائی که لباس میدوزند ، لوازم پوشاك این اجتماع رافراهم میکنند و برای فروش به مغازه‌های کارگری تحویل میدهند ، همه این امور زیرنظر این جوان پرشورپود که با او به بحث ومذاکره‌پرداختیم و چنین گفت :

این محله تا قبل از سال ۱۹۵۲ قسمتی از دهکده‌ای بود که در آن کشت وزرع میشد و بتدریج صورت شهرك بخود گرفت چون کارخانجات روبه توسعه گذاشت و کارگران در این محل متمرکزشدند وحالا ما دارای ٦٦۰ ساختمان چهار طبقه در ۳۹۰هزار متر مربع برای سکونت و نیازمندیهای‌دوازده هزار خانواده هستیم محلهما شامل یک بازار و چهار مدرسه متوسطه وهفت دبستان و هشت کودکستان است که در مجموع هفده هزار

چرتکه یگانه وسیله حسابرسی

چرتکه که در ایران تا چند سال پیش تنها وسیله حسابرسی در مغازه ها و حجره های تجارتی ما بود واکنون تبدیل به ماشین های حساب ودر بسیاری ادارات‌وموسسات بصورت کمپیوتر درآمده واین وسیله کم‌خرج وساده کنار گذاردشده در تمام چین بعنوان یگانه وسیله حسابرسی بکار میرود، در ادارات . مغازه ها. هتل ها وهر موسسه‌ای که سرو کار با حساب دارد از چرتکه استفاده می شود در صورتیکه کمپیوترو انواع وسایل ماشین حساب هم میسازند.

علاقه‌این کودک چینی به یادگرفتن چرتکه باعث شده که در راه مدرسه آنرا همراه داشته باشد.

نسبت چهار درصد حقوق‌پرداخت میکند و برای بهداشت سالیانه‌در کمون‌ها دو یوآن ، ولی در کارخانجات هر کارگر دو یوآن و چهل سنت (هفتادریال) میپردازد. رئیس کمیته بعد ما را دعوت کردکه فروشگاهها، منازل‌مسکونی کارگران ، مدارس و درمانگاه و سایر تاسیسات آنها را بازدید کنیم .

★★

قبل از اینکه بازدید خود را شروع کنیم موضوعی را مطرح کردم که اطلاع خوانندگان محترم برآن خالی‌ازفایده نیست.پرسیدم: آیا حقوقی که یک کارگر در ماه دریافت می‌دارد کافی برای‌زندگی اوهست؟ وی گفت: در آن‌حداقلی که ما‌مردم‌چین بدان عادت‌کرده‌ایم کافی است، یعنی این حقوق‌شامل کرایه خانه و مصرف آب و برق که آنهم ارزان‌است و بعدخوراک و پوشاك میشود و با زندگی قناعت‌پیشه ما متناسب است، البته میدانید که زندگی ما عموما فاقد تجمل است. یک زن و شوهر که با هم کار میکنند و دو حقوق میگیرند میتوانند بهتر زندگی‌کنند چون حقوقشان را رویهم میریزند و اگر فرزند کارگر داشته باشند مزیت بیشتری را در زندگی حس میکنند که میتوانند با پس‌انداز و صرفه‌جوئی احتیاجات دیگرزندگی را غیر از خوراك وپوشاك تامین نمایند.

پرسیدم : آیا تصور نمی‌کنید مأخذ حقوق‌ها بالابرود و گشایش بیشتری مردم‌داشته‌باشند؟ تبسمی کردو گفت: همانطور که حقوق‌ها ۲٤ سال است بهیک منوال باقی مانده قیمت اجناس و مایحتاج عمومی هم بهمین‌تناسب به‌یکنرخ ثابت پابرجا مانده‌است. اگرقدرت خرید با افزایش حقوق بیشتر شود دستگاه‌های رهبری نرخ کالاهای مورد نیازرا تغییرخواهند داد و بهمان نسبت هزینه‌ها بالا میرود تا زیانی به خزانه عمومی مملکت واردنشود، بخصوص باید توجه داشته باشید که اگر فرضا دولت بخواهد سطح حقوق‌ها را

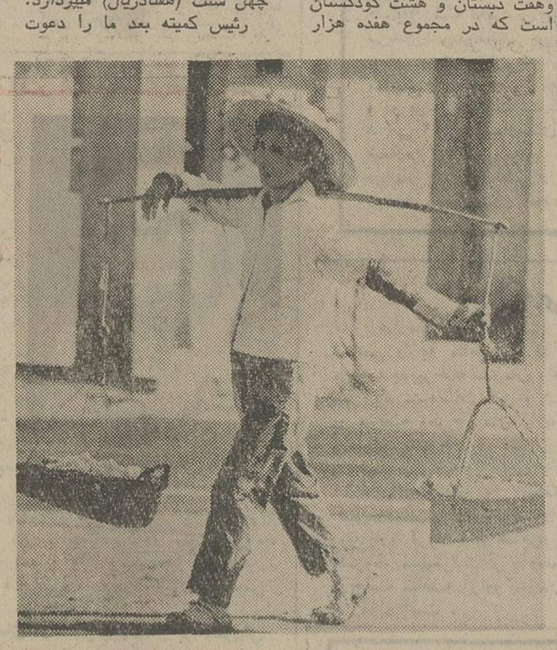

حمل محصول از محل برداشت به انبار روستا بوسیله‌یک بانوی‌دهکده

محصول را در بر می گیرد .

محله ما هفت درمانگاه دارد که سیصد پزشک و پرستار در آن کار میکنند که البته در بین آنان پزشک بابرهنه نیز وجود دارد . به ورزش خیلی اهمیت میدهیم که باسکتبال‌وتنیس روی‌میز(پینگ‌پنگ) وشنا را شامل میشود .

★★★

رئیس کمیته تشکیلات کارگران گفت : این نکته رابایدیادآور شوم که ما از افراد بازنشسته خود در مدارس و سایر کارهای فرهنگی و اجتماعی و هنری استفاده می‌کنیم. مردان کارگر درسن شصت سالگی وزنان کارگردرسن‌پنجاه‌وپنج‌سالگی به سن تقاعد میرسند و هفتاد درصد حقوق خود را در دوران بازنشستگی دریافت می‌دارند واگر زنان در کارخانجات دررشته‌های سنگین کارکنند درسن پنجاه سالگی بازنشسته میشوند .

سپس گفت:هردانش‌آموزی دختر یا پسر که به سن۱۸سالگی‌میرسد. باید درکارخانجات مشغول‌کارشود واطفال کمتر از این سن بطور داوطلب بامزد خیلی کم کارآموزی میکنند.فرزندان کارگرکه‌تحصیلات متوسطه را میگذرانند و داخل کارخانه میشوند دو سال تحت آزمایش کارگری قرارمی گیرند . کمیته خاصی که درهر کارخانه وجود دارد میزان استعداد و شایستگی آنها را در رشته‌کارگری می آزماید بعلاوه افکار و عقاید سیاسی آنان را بلحاظ وفاداری نسبت به رهبر می سنجند و در صورتیکه ردیف بالای کارگری محلی برای قبول دانشجو داشتند قرار گرفتند ودانشکده های فنی به دانشکده معرفی می شوند که پس از پایان تحصیلات و آموزش فنون باز کار خودرا در کارخانجات شروع نمایند.

از حقوق کارگر تحقیق کردم گفت : سطح حقوق‌ها در چین یکنواخت است. کارگر ۷۰یوان در ماه حقوق می‌گیرد (در حدود دوهزار ریال) که از این حقوق اجاره خانه خود را هر فردی به

نقط یک یوآن در ماه بالا ببرد باید حدود هشتصد میلیون یوآن (مطابق دو میلیارد وپانصد میلیون تومان) در ماه بیشترپرداخت کند که‌این ضرروزیان مستقیما متوجه دولت که درواقع کارفرما میباشد میگردد و ناچار است از سوی دیگر جبران کند، یعنی نرخ‌کالاها را بالا ببرد ، بنابراین حقوق‌ها از روز تشکیل حکومت جمهوری خلق چین ثابت و یکنواخت با کمی‌اختلاف برای‌افرادی که‌ارزش کار بیشتری دارند باقی مانده و بهمین نسبت هم هزینه زندگی تنظیم شده که تغییر هر یک در دیگری اثر میگذارد .

کمترین گشایش در زندگی فرد ولوافزایش‌روزی۲۰گرم‌برنج‌باشد با تعداد جمعیت حساب کنید روزی چند هزار تون برنج میشود.

پرسیدم یک کارگر چه راهی برای رفاهیت‌بیشتر دارد، اوگفت: فقط تعداد چند حقوق در یک خانواده که از چند نفر تشکیل میشود میتواند کمک به گسترش زندگی کند، همچنین صرفه‌جوئی هرچه‌بیشتر وپس‌انداز برای تهیه وسایل‌دیگرزندگی ازجمله‌دوچرخه و غیره راه دیگری است که هر کارگر یا کشاورز درپیش دارد.

★★

ساعت تعطیل‌فرارسیده بود، جمعیت در خیابان‌ها ومغازه‌های فروش‌خواربار وپوشاك موج‌میزد، برزحمت از میان جمعیت زن و مردی که هشت ساعت کار روز خود را تمام کرده و برای تدارك مایحتاج خود بیرون آمده بودند گذشتیم‌و رئیس‌کمیته‌مارابه‌چندواحد تحصیلی و پزشکی و کودکستان هدایت کرد .

در یک دبیرستان سکوئی از سنگ و آجر و سیمان به جای میز پینگ‌پنگ ساخته شده بودو چنین توضیح داده شد که این میز پینگ‌پنگ مدرسه است که شاگردان خود ساخته‌اند وعلاوه بر استحکامی که بیش از میز چوبی دارد در برابر بادو باران و گرما و سرما نیز مقاومت بیشتری دارد، در کنار هر یك‌از فضاهای باز محلی برای‌پاسکتبال دیده میشد که این دو ورزش مورد علاقه همه مردم میباشد .

در یکی از کودکستان هاکه اطفال سه سال تا پنج سال نگاهداری میشدو اشعار مائوتسه تونگ را با صدای بلند می - خواندند ، نمایش کوتاهی نیز با پیانو ترتیب دادند که کودکی بجای پلیس دروسط اتاق‌ایستاده کودک دیگری که یک سکه پول در کوچه پیداکرده‌بود پیش‌آمد و با غرور و خوشحالی و خواندن شعر سکه را به پلیس داد و خواهش کرد آنرا به صاحبش برساند .

نظیر این تعلیمات اخلاقی با دقت خاص از کودکستان‌شروع میشود و در دبستان و دبیرستان با شدت بیشتر توام با خدمات انسانی دنبال میگردد و نتیجه‌اش همین استحکام عقیده وایمان به خدمت نوع‌و کوشش درکاربرای جهش به جلو واحتراز از تقلب و دزدی ودروغ و تزویر است که نسل امروزچین تحت‌تعلیمات مائو باچنین‌سلاحی‌مجهز گردیده و نسل فردا مسلما باین مبادی مومن‌تر و مجهزتر خواهدشد.

★★★

یکی از قسمت های دیدنی محله کارگری، آتلیه‌های متعددی بود که در هر قسمت گروهی‌از زنان کارگر مشغول دوخت‌ودوز لباس ، کفاشی ، پیراهن دوزی، قلاب دوزی و انواع و اقسام کار های هنری و دستی بودند که محصول کار آنها به مغازه های فروش فرستاده میشود ودر آنجا در دسترس همگان قرارمی گیرد .

و آخرین سئوالی که درخلال این بازدید ازرئیس برگزارکننده این دستگاه ها نمودم این بودکه حساب و کتاب و دخل و خرج این تشکیلات چگونه تنظیم و رسیدگی میشود و او گفت : سازمانی برای رسیدگی به حساب دخل و خرج داریم ، لکن ما با این مسائل سروکار نداریم ونمی دانیم چه عاید میشود و چه‌خرج میگردد چون هرچه هست‌ونیست مربوط به دولت است، محصول کار این جماعتی که اداره آنهارا من به عهده دارم بصورت کالا عاید دولت میشود و آنچه خرج این تاسیسات میگردد باز ارتباط مستقیم با دولت پیدا می‌کند، همه چیز با دولت و برای‌دولت است ، فردی نیست که بخواهد یا بتواند کار اختصاصی بسود خود داشته باشد . پرسیدم‌یک طبیب یا مهندس نمی تواندخود مطب یا دفتر خصوصی به نفع خود داشته باشد ؟ و او گفت: در جمهوری خلق چین همه تابع یک قانون هستند ،هرفردی برای دولت کار میکند واز‌دولت حقوق میگیرد، کسی و چیزی خارج از این اصل وجودندارد.

سینما

کندیس برگن: زن برهنه سکسی نیست

«عیب کار اینست که سکس معنی واقعی‌اش را گم کرده و هرکس به نوعی آنرا تعبیر می کند سکس تنها لخت‌شدن‌زنها و یامعاشقه وقیحانه زن‌ومرددر جلو دوربین نیست اصولا زن برهنه سکسی نیست وزن هر قدر پوشیده باشد سکسی تر خواهدبود.»

کندیس برگن خندان و سرزنده از راه رسیده است و در نخستین ساعات بامداد در فرودگاه با خبرنگار اطلاعات سخن میگوید.

کندیس برگن با فیلم «وقتی که ماهی ها میمیرند» بشهرت رسید و تاکنون در دوازده فیلم بازی داشته و آخرین‌فیلم او «خانه شماره یازده» دردست تهیه است.

کندیس برگن راه ورود به سینما را هموار و آسان می‌داند ولی حفظ موقعیت سینمائی ستاره ها را مشکل می‌انگارد میگوید من برای راه یافتن به سینما تلاش نکردم، از کودکی به نویسندگی و روزنامه نگاری علاقمند بوده‌ام و اکنون نیز به این کار مشغولم. ورود من به سینما بر حسب تصادف بود و اولین فیلم من «گروپ» نام‌داشت.

کندیس برگن بهترین‌فیلم را اثری میداند که سناریوی خوبی داشته باشد وتهیه کننده کارگردان بازیگر با هماهنگی آنرا به کمال نزدیک کرده باشند.

کندیس برگن میگوید بهترین فیلم خود را «معرفت جسم» میدانم بخاطر داستان خوبش و آدمهای خوبش.

کندیس برگن در باره روزنامه نگاری درایران سئوال میکند، آنگاه میگوید «تنها وبیشترین عشق‌وعلاقه من متوجه نویسندگی است و این کار را هرگزرها نخواهم کرد»

می پرسم «هنر پیشگی و سینما را چطور که‌ستاره‌ای‌چون تو می سازد؟»

دوشیزه برگن می گوید حرفه اصلی‌ام نویسندگی‌است و هنر پیشگی را هم ادامه‌خواهم داد.

کندیس برگن خشونت و سکس را در فیلم دوست ندارد و در باره فیلمهای مدرن‌معتقد است که بعضی از این فیلمها از سلیقه عمومی بدور است.

در پاسخ اینکه آزادی عمل وخلاقیت هنر پیشه تا چه‌اندازه در کار برد فیلم مهم است و روابط یک هنرپیشه باکارگردان چگونه باید باشد میگوید:

یک هنر پیشه اگر بدیهه پرداز و خلاق نباشد هنرپیشه نیست. باید کارگردان به هنرپیشه اجازه دهد تا چیزی را که خودش احساس میکند ارائه دهد.

من دوست ندارم در فیلمی بازی کنم که مرا درچهارچوب قیدو بند ها و محدودیت‌های کلاسیک قرار دهد.

کندیس‌برگن تاکنون به ایران سفر نکرده اما اطلاعات جالبی از کشورما دارد.

کندیس برگن اضافه کرد، تاریخ، سیاست، مذهب کشور شما رابخوبی می شناسم و با تاریخ باستانی ایران آشنائی دارم، بهمین لحاظ دیدار از شیراز و اصفهان و مردمی که به میهمان نوازی شهرت‌دارند آرزوی من بوده‌است.

میگویم فیلمی برای نمایش در فستیوال نیاورده‌ای.

میگوید نه اما از این سفر شاید توشه‌ای با خود بردم ماشین دم در آماده است و آسمان روشن شده است‌لبخند شیرین او را از پشت شیشه می‌نگرم.

کندیس برگن

فیلم بیلی دوکلاهه درفستیوال درخشید

گریکوری پک در درخشانترین فیلم وسترن

پس از نمایش فیلم «بیلی‌دوکلاهه» گریگوری‌پک روی صحنه آمد واز دعوتش به‌ایران و شرکت درفستیوال تهران تشکر کرد.
جمعیت یک لحظه گریگوری‌پک‌را رها نمیکرد عده‌ای از علاقمندان او عکس امضاء شده‌اش رامیخواستند
دراین تصویر گریگوری‌پک میان‌گروهی از دوستارانش دیده میشود.

فیلم بیلی دوکلاهه: کارگردان نورمن جیوسن محصول امریکا

دیروزفیلم بیلی‌دوکلاهه باحضور گریگوری‌پک هنرپیشه اصلی آن‌در تالار رودکی بمعرض‌تماشا درآمد.

پیش از نمایش فیلم وقتی گریگوری‌پک به لژ اختصاصی‌آمد مورد تحسین گروه زیادی که در تالار نشسته بود قرار گرفت«بیلی دوکلاهه» یک وسترن پرهیجان است. گریگوری‌پک به ادعای خودش فیلم خوبی به فستیوال آورده است.

«کلانتر شهر در جستجوی سه تن فراری برمیاید که یکی ازآنها را میکشد و دونفر دیگر «بیلی» و «دنیز» (که‌گریگوری‌پک نقش‌او را بازی میکند) فرار میکنند فیلم جنگ وگریزی کلانتر و دنیز وبیلی‌است. دنیز تیر میخورد و برای رسیدن بمرز از تنگه‌ای میگذرد و گرفتار سرخپوست ها میشود در پایان فیلم دنیز از زخم مهلک جان‌بدر نمی‌برد وکلانتر نیز بدست بیلی کشته میشود وبیلی جایگاهی بر اوج کوه برای دنیز میسازد.»

فیلم یک وسترن کلاسیک است که چهره یکپاغی نجیبرا تصویر میکند فیلم از لحظات پر اضطرابی سرشار است از لحظه‌ای که دنیز و همسفرش در تنگه گرفتار شده‌اند سنگ از کوه سرریز میکند و سرخپوستها منتظر پایان کارند. یا لحظه‌ای که بیلی بهنگام بیرون آمدن از بستر با کلانتر روبرو میشود همچنین آغاز فیلم که شروعی پر دلهره دارد. نمایش‌این فیلم درجوار فستیوال‌برای بسیاری از دوستاران سینمای وسترن و همچنین علاقمندان گریگوری پک مسرت بخش بود. بیلی دوکلاهه یکی‌از درخشانترین فیلمهای‌وسترن بمعنی کلمه بود.

امروز گریگوری‌پک در یک مصاحبه مطبوعاتی در تالاررودکی شرکت میکند.

گفتگو با کارگردان «خوشبین ها»

بحران شدید اقتصادی در سینمای انگلستان

«خوشبین‌ها» فیلمی است به کارگردانی «آنتونی سیمونز» و بازیگری «پیترسلرز» که در قسمت مسابقه‌فستیوال بەنمایش درآمد.

سوژه این‌فیلم چندان‌پرجاذبه نیست که باتکنیک خوب آن هماهنگ باشد. داستان فیلم تقریبا حقیقی است و زندگی مردی باهمین نشانها بنام «دن‌لینو» است که در سال ۱۹۰۰ در لندن زندگی میکرده است در گفتگوئی با کارگردان فیلم وی گفت سناریوی این‌فیلم سالها پیش نوشته شده است.

آنتونی سیمونز کارگردان فیلم در باره فیلم و روابط کارگردان و هنرپیشگان میگوید که بسیاری از صحنه های‌فیلم حاصل بداهه‌پردازی است، من در روابط خود باهنرپیشگان معتقدم که گاه باید آنها رارها کرد تاچیزی هم از ذات ارائه دهند هنرپیشه‌ها مثل بچه‌ها نازکدل و در ضمن زیرک وبا هوش‌اند کارگردان وظیفه دارد پدرانه باآنها رفتار کند ووظیفه کارگردان استکه‌به احساسات و عقیده بازیگرانش احترام بگذارد.

آنتونی سیمونز به فیلمی از خود بنام «چهار بعد از نیمه شب» اشاره می‌کندو معتقد است که این فیلم اولین فیلم جهانی است‌که مشکلات‌ومسائل روابط زن ومزد را مطرح‌کرده است ودر باره «خوشبین‌ها» عقیده دارد که یکمفهوم جهانی را در شکلی ساده بیان کرده است: «پیرها رویائی دارندکه به جوانها انتقال می‌دهند و جوانها را که نسبت به آینده خوشبین هستندتجسم آرزوهای خود میدانند».

تهیه کننده فیلم‌که‌در میزگرد حضور دارد در پاسخ این سئوال که چرا در سینمای انگلیس برخلاف کشورهای دیگر جهان که به سوژه‌های گستاخانه روی کرده‌اند هنوز از سوژه‌های معمول وتکنیکی قدیمی استفاده می‌کنند گفت سینمای انگلیس‌دچار یکبحران شدید اقتصادی است کمترکسی حاضر میشود در این زمینه ـ سرمایه‌گذاری کند و بدلیل‌همین فشار اقتصادی کمتر کسی حاضر میشود فیلمهای شخصی و تجربی یا بقول شما فیلمهای گستاخانه بسازد.

مورد توجه علاقمندان

شطرنج

کتاب شاهکارشاهکارهای نوابغ شطرنج جهان

محتوی بازیهای فوق‌شاهکار ۸۰نابغه‌و قهرمان شطرنج‌جهان منتشر شدازفروشندگان‌جرايد بخواهید قیمت ۶۰ ریال.

آ ـ ۶۴۹۱۶

برنامه امشب

برنامه‌اول

۳۰ـ۱۷ اخبار
۳۵ـ۱۷ روستائیان
۰۰ـ۱۸ کارگاه موسیقی
۳۰ـ۱۸ اخبار و خبرهای‌ورزشی
۰۰ـ۱۹ سینمای‌آزاد
۳۰ـ۱۹ دختر آوینیون
۰۰ـ۲۰ مشروح اخبار
۲۵ـ۲۰ آموزش حج
۴۵ـ۲۰ زیر بازارچه
۳۵ـ۲۱ ادب امروز
۱۰ـ۲۲ فیلم سینمائی (دستبردبه موزه)
۲۰ـ۲۳ بیست‌وچهارساعت

نیمروز چهارشنبه
۳۰ـ۱۱ اسلاید و موسیقی
۰۰ـ۱۲ اخبار
۰۵ـ۱۲ چشمهای زیبای آگاتا
۳۰ـ۱۲ موسیقی ایرانی
۰۰ـ۱۳ ایران‌زمین
۳۰ـ۱۳ جزیره گیلیکان
۰۰ـ۱۴ اخبار

برنامه‌دوم

سه‌شنبه
۰۰ـ۱۹ موسیقی و تصویر
۳۰ـ۱۹ اخبار کوتاه
۳۵ـ۱۹ سینما در تلویزیون: افسانه
۱۵ـ۲۰ موزه بدون دیوار
۴۵ـ۲۰ واریته
۰۰ـ۲۱ اخبار از برنامه دوم
۳۰ـ۲۱ برنامه مخصوص دومین فستیوال جهانی فیلم تهران
۵۰ـ۲۱ نابینا در غزه
۳۵ـ۲۲ رویدادهای تئاتر، درباره تئاتر یونان
۳۰ـ۲۳ موسیقی ایرانی

تلویزیون آموزشی

کانال ۱۱
۰۰ـ۱۶ ترانه‌ها و چشم‌اندازها
۲۵ـ۱۶ سلام شاهنشاهی واعلام برنامه
۳۰ـ۱۶ زبان آلمانی
۴۵ـ۱۶ علوم اول راهنمائی
کانال ۹ و ۱۱
۰۰ـ۱۷ ریاضی پنجم دبستان
۱۵ـ۱۷ زنگ تفریح
۲۵ـ۱۷ متمم حساب چهارم
۴۵ـ۱۷ شیمی ششم
۰۵ـ۱۸ جبر و مثلثات ششم
۳۰ـ۱۸ ادبیات فارسی ششم
۵۰ـ۱۸ فیزیک ششم
۱۰ـ۱۹ ترسیمی ورقومی
کانال ۱۱
۳۰ـ۱۹ فیلم‌داستانی

چهارشنبه کانالهای۷ (شبکه)و۱۱
بخش اول
۳۰ـ۸ تعلیمات اجتماعی
۲۵ـ۹ علوم
۲۰ـ۱۰ حرفه‌وفن
۲۰ـ۱۱ انگلیسی
بخش دوم
۰۰ـ۱۵ریاضی
۴۵ـ۱۵ جغرافیا

ازامشب درگروه سینمائی

متروپل ـ سانترال ـ رویال

«شوجی کارادا» قهرمان محبوب فیلم «پنجه های‌مرگبار» بهمراه‌قهرمانان‌کاراته خاوردور در یک فیلم بی نظیر و استثنائی

ازفردا صبح دربهترین‌گروه سینمائی پایتخت

**نیاگارا ـ اروپا
میامی ـ الوند ـ کیهان ـ مارلیک ـ شهرام ـ ارانوس
و ... سیلوانا ـ وسیلورسیتی** (قلهک)

سکس‌ورقص‌وآواز... دعوا وبزن‌بزن وخنده ... عشق‌و کتک‌کاری و متلک ... در یک فیلم کمدی، کمدی، کمدی که تا دلتون بخود توش میخندین و کیف می کنین.

**همایون. منوچهر وثوق
شهناز تهرانی و هاله. میری
مفیدی**

دل خودش میخواد

کارگردان سیامک یاسمی
فیلمبردار: حمید مجتهدی • تهیه کننده: جمال مجتهدی
پخش از: پانوراما

تماشای این فیلم برای هر کس در هر سن و مقام و با هرنوع سلیقه آزاد است.

همزمان با تهران در شهرستانهای *اصفهان «نقش جهان ـ همایون ـ مهر» *آبادان «ایران ـ خورشید ـ متروپل» *اهواز «آریا» *شیراز «پارس ـ پارامونت» *کرمانشاه «مهتاب» *مشهد «متروپل ـ کریستال» *رشت «کورش» *تبریز «کریستال ـ دیانا» *قم «دروازه طلائی» *بندرپهلوی «گل سرخ»
آ ـ ۶۴۹۳۲

ازفردا صبح درگروه سینمائی

**تاج ـ سهیلا ـ دیانا
ری ـ مراد**

برای اولین بار زنان کاراته باز در این فیلم هیجان‌انگیز طوفانی از حادثه بپا میکنند

بی حجاب
یک فیلم استثنائی

کاشی سعدی
کاشی سعدی
پیشرو صنعت سرامیک ایران

گروه فرهنگی مرجان

از تاریخ بیستم آذرماه علاوه بر کلاسهای کنکور فنی وپزشکی، کلاسهای کنکور جهت شرکت داوطلبان درامتحانات بهمن ماه مدارس عالی دایر مینماید.
نشانی:
میدان کاخ، خیابان ابتهاج دبیرستان دختران مرجان تلفن ۷ ـ ۶۶۹۲۸۵

مرکز خدمات کامپیوتر
سی.ای.سی
برای دوره های برنامه نویسی کامپیوتر و پانچ نامنویسی مینماید.
کاخ شمالی بالای بلوار نبش کوچه سمنان تلفن۶۲۹۸۱۲

همزمان با شهر های بزرگ جهان ...
ازصبح جمعه ۱۶ آذرماه فقط در

سینما دیاموند

برای اولین مرتبه بطریقه خیره کننده ۷۰ میلیمتری

عظیم‌تراز عظیم‌ترین شاهکارهای سینمائی جهان
چارلتون هستون ـ سوفیالورن
در شاهکار درخشان و فراموش نشدنی: ساموئل برونستون

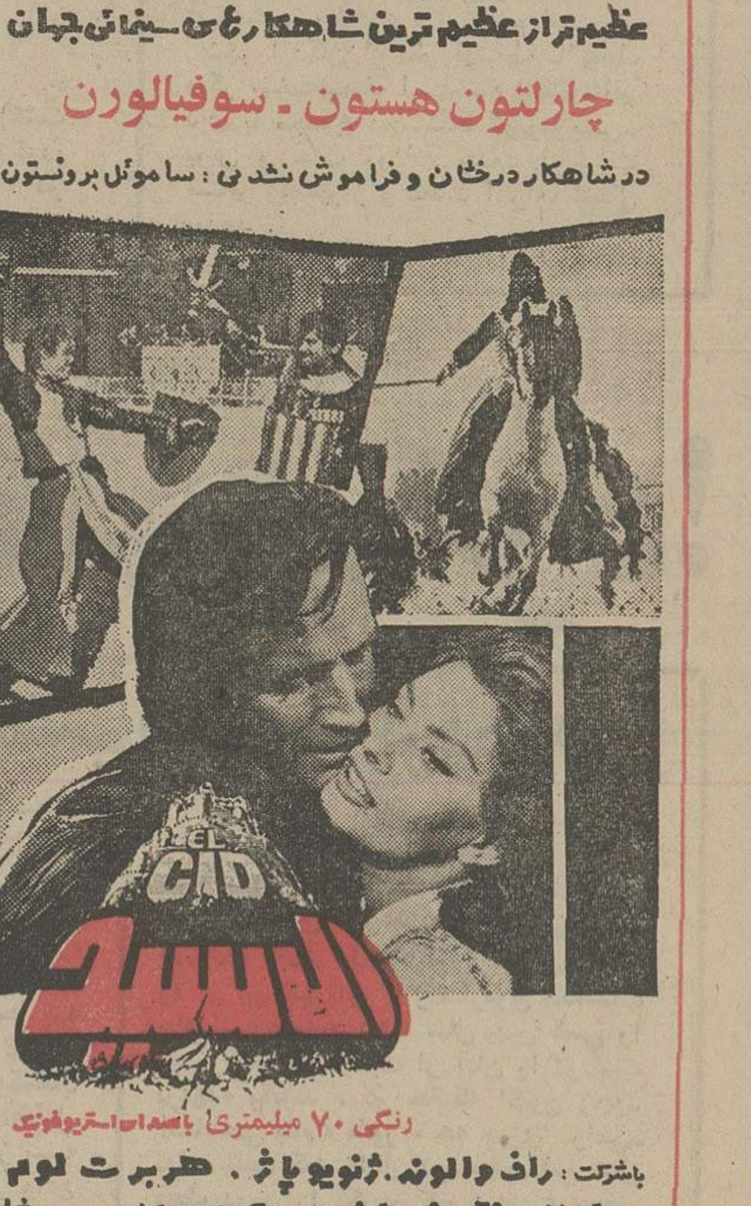

رنگی ۷۰ میلیمتری باصدای استریوفونیک
باشرکت: راف والونه. ژنویو پاژ. هربرت لوم
بکارگردانی: انتونی مان ● موزیک از: میکلوس روژا

بعلت طولانی بودن فیلم شروع سئانسها از اینقرار است
۱۱صبح ـ ۳۰ر۲ ـ ۶ ـ ۳۰ر۹ بعداز ظهر
گیشه سینما دیاموند همه روزه بلیط رزرو میکند

بعلت عدم پرداخت بدهی

بدهی شهرداری اهواز از ۱۸۰ هزار تومان به ۵۱۱ هزار تومان رسید!

راه‌بند مقابل استانداری هنگام عبور قطار در وضع‌رفت وآمد اتومبیل ها تولید اشکال می‌کند . باید یک پلیس راهنمائی دراین محل گمارده شود .

این پیشنهاد که از طرف عده‌ای از مردم اهواز به انجمن شهر ارسال شده بود ، به‌راهنمائی فرستاده شد .

اراضی گورستان

آقای طرفی یکی از اعضای انجمن شهردر مورداراضی گورستان های شهر گفت :

چندی پیش در انجمن مطرح کردم که شهرداری‌برای جلوگیری از تصرف گورستانها حدود آنهارا که درنقشه‌جامع شهر معین شده، روشن نماید . تا اگر تجاوزی صورت گرفت، معلوم گردد ولی جای تاسف است اینک که ۶ ماه است از طرح این موضوع می‌گذرد ، شهرداری در این مورداقدامی نکرده است و بدنبال آن طی تحقیقی که‌من کرده‌ام‌چند قطعه از زمین های گورستان های شهر مورد تجاوز قرار گرفته است.

آقای طرفی افزود :

ضمنا راه‌آهن اهواز نیز بگورستانی که در جوارزمین هایش‌وجود داشت، تجاوز کرده باید باین مسئله فوری‌رسیدگی شود .

ایجاد خطر می‌کند

دکتر معاضد به موضوع راه بندهای اهواز که هنگام عبور قطارها بوجود می‌آید، گفت :

مامور قطار ها موجب راه‌بندان شده و این مسئله‌غیر از سرگردانی مردم ، خطراتی نیز دربردارد .

دراین زمینه رئیس جلسه و معاون شهرداری توضیحاتی دادند .

شهردار جدید

دکتر منشی‌زاده گفت : برای اینکه آقای فریدون‌شفیعی شهردار جدید زودتر با مشکلات‌مردم این شهر آگاهی‌یابد، هریک از اعضای انجمن مشکلات موجود در شهر را یادداشت کنند .تادر جلسه آتی به شهردار ارائه شود .

وی درمورد شهردار جدید و آشنائی اوبا امورشهرو شهرداری گفت :

انشاءالله با آگاهی که در وی سراغ می‌رود شاهد تحرکی در شهرداری خواهیم بود .

پاسخ شهردار

شهردار جدید اهواز در پاسخ گفت :

ازمشکلات شهر اهواز سخن بسیار شنیده‌ام‌ولی ، نسبت به‌این مسائل هیچگونه هراسی ندارم .

وی‌افزود : من مردکار هستم ازنامه پراکنی وکاغذبازی بدم می‌آید وبرای پیشرفت کار اگر لازم باشد، بجای ۸ساعت ۱۶ ساعت کار خواهم کرد.

طلب از شهرداری

سپس پیرامون طلب یک شرکت پیمانکار از شهرداری صحبت شد .

این شرکت ۱۷ سال پیش برای شهر اهواز یک سری کارهای ساختمانی انجام داده بود که درازای آن ۱۸۰هزار تومان از شهرداری ادعای طلب کرد . شهرداری نیز به‌علتی از پرداخت این وجه خودداری نمود .

پیمانکار از شهرداری شکایت نمود . این پرونده به تهران رفت و شهرداری محکوم بپرداخت این مبلغ شد . این پرونده همچنان در جریان بود تارسید به‌اینجاکه شرکت مذکور باتوجه‌به بهره‌ای که به ۱۸۰ هزار تومان تعلق گرفت، تقاضای ۵۱۱ هزار تومان طلب خود را از شهرداری کرده است واین موضوع مورد تائید مقامات صلاحیت‌دار نیز قرار گرفته است .

این یکی از مشکلاتی است که شهرداری امروز باآن روبرو است آقای باقلائی درهمین زمینه صحبت کرد و گفت: شهرداری باید در پرداخت این مبلغ‌هرچه زودتراقدام کند . چون اگر بدهی راکد بماند، سال دیگر مبلغ بدهی به۷۰۰ هزار تومان می‌رسد.

آنگاه درمورد احداث پارک کوی بهروز وانجام‌پروژه های عمرانی این منطقه صحبت شد .

آقای عطائی گفت :

بااینکه بودجه انجام این برنامه تامین شده است .ولی در گردش است .

احداث میدان فرودگاه

درمورد احداث میدان فرودگاه آقایان : دکترمنشی‌زاده الهی، آرین و طرفی و مهندس شاطریان صحبت کردند و قرار شد نقشه های مربوطه تهیه و هزینه آن‌نیز برآورد شود تاانجمن دراین باره تصمیم بگیرد .

شهرداری بوشهر پرونده‌زمینخواران رابایگانی کرده‌است!

بندر بوشهر : انجمن شهر بوشهر در شصت و دومین جلسه خود تصویب کرد که بیست هزارمترمربع ازاراضی شهرداری به‌سازمان بیمه‌های اجتماعی واگذار شود .

سازمان بیمه های اجتماعی تصمیم دارد در این اراضی علاوه‌بر ایجاد بیمارستان کارکران ، خانه‌های سازمانی برای پزشکان و پرستاران‌این بیمارستان بسازد .

ضمنا شهرداری بوشهر طی نامه‌ای به انجمن شهراطلاع داده است که زمین مورد تقاضای سازمان بیمه های اجتماعی در ازاء مطالعات‌این سازمان از شهرداری،واگذار می‌شود .

درجلسه انجمن شهربوشهر همچنین نامه‌های‌انجمن‌استان باین شرح مورد رسیدگی قرار گرفت :

تعریض خیابان ساحلی

درباره تعریض خیابان‌ساحلی از طریق پیشروی در دریاکه مورد تقاضای مکرر اهالی‌می باشد. تاکنون اقدامی‌صورت نگرفته است .

ضمنا در این موقع‌که‌فصل زمستان فرا رسیده است با توجه باینکه راه فعلی‌بوشهر ـ شیراز دارای دست‌انداز زیاد بوده و رفت و آمد در آن مشکل است و با اندکی برف و باران راه‌آن مسدود می‌گردد‌مقرردارند، راه‌مذکور هرچه زودتر مرمت گردد.

حفظ بیت‌المال

آقای خالصی گفت :

حفظ بیت‌المال مردم و نگهداری اراضی شهرداری جزء وظایف اولیه و ابتدائی کارکنان و مسئولین شهرداری است ولی متاسفانه مسئولین شهرداری بوشهر بهیچوجه باین امر مهم و حفظ دارائی شهرداری که همانا اراضی ملکی شهرداری باشد توجه‌و اعتنائی ندارند و تا امروز جز سهل‌انگاری و قصور در جهت حفظ و مراقبت‌اراضی کار دیگری نکرده‌اند .

روی همین اصل اراضی شهرداری را عده‌ای اززمین خواران غصب کرده‌اند .

نامه‌ها و استعلامیه‌ها و هم چنین صورت آگهی‌اراضی مورد نظر باذکر پلاک و مشخصات زمین که به شهرداری رسیده است ، به شهادت پرونده‌موجود بجای اینکه روی آن اقدام شود ، صریحا نوشته‌شده که‌بایگانی شود .

من‌ازرئیس انجمن می‌خواهم که از شهرداری بخواهد ، دقیقا به ثبت اراضی‌و املاک رسیدگی کند، تا املاک و اراضی ملکی شهرداری دستخوش‌چپاول‌زمین‌خواران نشود .

بعنوان مثال بهای دو قطعه زمین مورد نظر که‌یک قطعه آن بمساحت ۸۷۷ متر مربع واقع در کوی «سنجه» بنام آقای عزیزاله تندرست‌وقطعه دیگر بمساحت ۲۵۰۰ متر مربع بنام آقای اسداله ثمالی زاده که‌معلوم نیست‌درکجای بوشهر واقع است موردنظر شهرداری است و روی آن نیز اعتراض داده .

این زمین مربوط به‌اراضی شهرداری است. بهمین لحاظ تقاضا دارم باین مسائل رسیدگی شود و چنانچه‌در آینده باز هم در این زمینه سهل‌انگاری شود ، متخلفین بشدت مجازات و تنبیه گردند .

«حرکت‌درقوس»

اثری نو از فیلمسازان جوان اصفهان

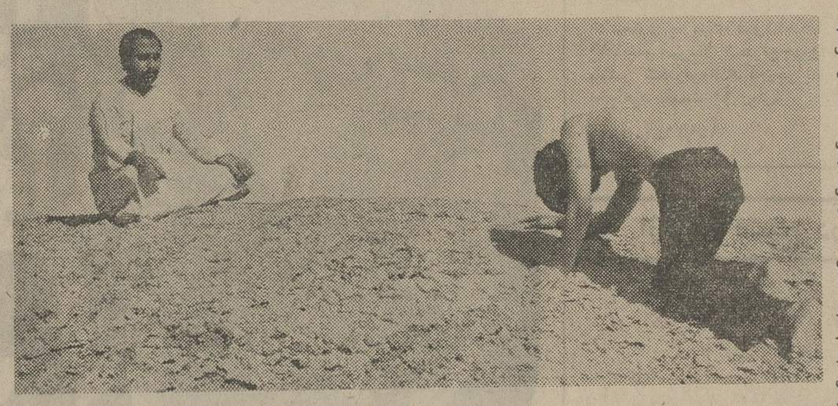

صحنه‌ای از فیلم حرکت درقوس

بیشرفت هنر سینما در فیلمسازی وبازیگری . فیلمسازان جوان اصفهان را برآن داشت تا در این راه نیز هنرخود رادر بوته‌آزمایش قرار دهند . یکی از این‌جوانان، «رحیم علی‌افشاری» سازنده فیلم «حرکت در قوس» است .

وی در گفتگوئی باخبرنگار ما انگیزه خود را در ساختن فیلم «حرکت درقوس» چنین‌بیان‌داشت:

فیلم سازی برای من یک نوع‌نیاز است و من فکر می‌کنم‌با این‌وسیله ارتباط خود را با اطرافیانم برقرار کنم .

نیاز در نظر من رجعت به‌طبیعت است . در مورد اینکه آیا این فیلم قابل‌درک برای دیگران‌هست، یانه باید بگویم: دراینجاباید رابطه هنرو اجتماع رادر نظر گرفت و دریافت که‌آیا اجتماع‌از پدیده‌های هنری پیشی گرفته و می‌گیرد یا برعکس . دراین مورد عقیده‌ام اینست ، انسان درمقابل یک اثر ناچار به مردن ودوباره زنده‌شدن هست.

وی درباره رابطه هنر و اجتماع گفت :

آدمی که باهنر سروکار نداشته باشد ، مشکوک بنظر می‌رسد . در مورد فیلم تاآنجا که می‌توانم نظر بدهم اینست : «فیلم حرکت‌در قوس» زیربنای سوررئالیستی دارد وتوجیه یک جور دربدری هست! جهانگیر نصیری ، حسین‌اسماعیلی واکبر خواجوئی و چند نفر دیگر در ساختن این فیلم مرا یاری کردند.

اظهار نظر درمورد کارها رابه ناقدان واگذار می‌کنم ، فقط هم کارهائی کوتاه در زمینه سینما ارائه داده‌ام . که از میان آنها «قتل در یک روز زمستانی» و«کمو بیش یک قضیه» در جشنواره سینمای آزاد اصفهان به نمایش درآمد.

آشنائی بامسائل بهداشتی

اهواز : ۴۰ نفر از دانش آموزان آموزشگاه بهیاری گازرون اهواز وابسته به اداره کل بهداری استان خوزستان در یک جلسه آموزش بهداشت که در مرکز آموزش اهواز تشکیل شد شرکت کردند . شرکت کنندگان در این جلسه با نحوه فعالیت های مراکز مختلف بهداشتی آشنا شدند .

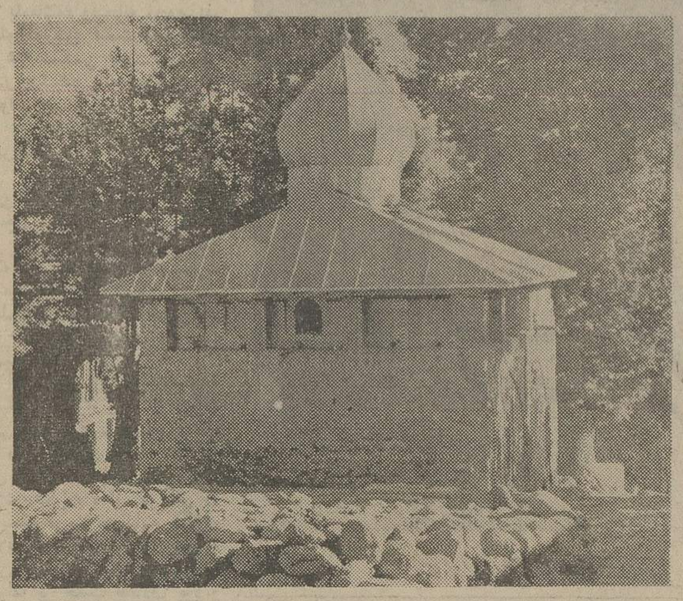

مقبره امامزاده سلطان نورالدین در اردکان فارس

اردکان فارس

سرزمین گلهای وحشی...

۱

سفر به سرزمین گل های وحشی ، به نهر های زلال ، به شهری در محاصره کوههای سر بفلک کشیده به اردکان فارس ، سرزمینی که طبیعت با چیره دستی به آن شکل داده است.

برای شناخت بیشتر این سرزمین هدایت الله‌خاکپور نماینده اطلاعات در اردکان فارس گزارشی ارسال داشته که اولین قسمت آنرا در زیر می‌خوانید.

اردکان ، بر دامنه‌ی کوهستان پر برکت بنا شده است و با دست‌مهندس طبیعت ، شکل گرفته است ، متاول پلکان وار بر هم‌مسلطند و بر همه مسلط تر کوه پابرجا ایستاده است .

عبور از کوچه های اردکان خود نوعی کوهنوردی است و معابری را که خود اهالی با سهولت و چالاکی هر روزه طی میکنند برای شهر نشین تنبلی چون من خستگی زانوها را در بر دارد.

با همه‌ی این احوال بر اهالی این شهرک غبطه میخورم که پشتشان به چنین کوهستانی است و آفتابی چنین زلال و بی مانع را بخانه هایشان‌مهمان می‌کنند ، و خلاصه کلام شهر اردکان از شمال و جنوب و غرب به کوه ختم میشود بترتیب کوهای (کوه مور ـ کوه دره مور و کوه سینه ریزی) و جهت هموارتر مشرق است که راهی بشیراز دارد . راه که چه عرض کنم کوره راهی !

سیزده هزار نفری که در اردکان زندگی میکنند ، زمستان‌ها شاهد نزول برفهای سنگینند و تابستانها معتدل ترین هوا را در اختیار دارند . و همین سرمای سخت‌زمستان است که معاملات را راکد میکند و پول از حرکت میماند چرا که مقدار قابل‌توجهی‌از درآمدمردم اردکان در بهار و تابستان بواسطه معامله با ایلاتی است که تابستانها به حوالی اردکان‌کوچ میکنند بهمین‌مناسبت پیلاقگاه ایل کشکولی‌که در چهارفرسنگی اردکان قرار دارد برای اردکانیها محل پر منفعتی است .

زراعت

کار دیگراردکانیها زراعت است (کشت غلات و حبوبات)و پرورش درخت گردو و نگهداری زنبور عسل و همین . در اردکان از هیچ گونه واحد صنعتی خبری نیست ، اردکانیها درآمد دیگری هم دارند وآن بهره‌ایست‌که ازکودکستان غنی و سخاوتمند میگیرند ـ کتیرا ، ازو ، انغوزه ، بادام کوهی ، پنه ، ثعلب انجوجک (هسته‌ی گلابی وحشی) زالزالک وحشی ، خاکشی ، شیرین بیان وجاشیر (گاه سبز) نعماتی است که کوه برایشان مقرر کرده است با این همه اگر گذرتان به اردکان افتاد، سعی کنید با غروب آفتاب برگردید والا برای یافتن محل اقامت دچار دردسر میشوید زیرا که این شهر هتل و مسافرخانه ندارد و هر چند مهمان نوازی اهالی اجازه‌نخواهد داد که در بیابان بخوابید باوجود اینکه یک دبیرستان یازده‌کلاسه بسرانه و سه مدرسه راهنمائی و سیزده دبستان در اردکان وجود دارد ولی در این شهر یک کتابخانه و کتابفروشی بچشم نمیخورد.

زادگاه سید یعقوب‌انوار

زادگاه‌سید یعقوب انوار (نماینده‌هفت دوره مجلس‌شورای ملی) بیست ویک سال است که شهرداری دارد ولی از داشتن انجمن شهر بی‌بهره است ، اما دو نماینده در انجمن شهرستان شیراز و یک‌نماینده در انجمن بهداری دارد اردکان درمانگاهی مدرن و ساختمان بهداری دارد ولی فقط یک پزشک در این شهر خدمت میکند که روزانه تا ۱۵۰ بیمار را ویزیت میکند ، اردکانیهادندان پزشک ندارند ولی در مقابل دو بانک‌از پولهایشان در محل نگهداری میکنند.

ازتشکیلات شهری بتازگی ،دو دستگاه مولد برق پانصد کیلوواتی و تاسیسات آب مشروب شروع بکار کرده است .

شهر اردکان از نظر ارتباط با نقاط دیگر سخت‌ضعیف است سه بنگاه‌مسافر بری با مجموع ده‌دستگاه اتوبوس‌مینی‌بوس و جیپ روزانه حدود دویست مسافر رابشیراز و دهات اطراف انتقال میدهد .

(ادامه دارد)

آخرین اخبار تا ۸ شب

لزوم تاسیس دانشکده فنی

در جلسه انجمن شهر اهواز بررسی گردید

در بیست‌وششمین جلسه انجمن شهرستان اهواز که‌بعد ازظهر دیروز بریاست آقای دکتر جزایری تشکیل شد پیرامون تاسیس دانشکده فنی در اهواز واسفالت فلکه دروازه آبادان، تامین برق روستای «ولتر» و مشکلاتی که براثر جلوگیری مامورین راهنمائی ورانندگی از رانندگی رانندگان‌تاکسی‌بارهاو راکبین موتور سه‌چرخهای فاقد گواهینامه بوجود آمده‌است وهمچنین وضع اسفناک پیاده‌روهای اهواز مذاکراتی صورت گرفت. یکی از نمایندگان انجمن شهرستان راجع به وضع **پیاده** روهای اهواز گفت :

در اهواز پیاده‌روی درست و حسابی نداریم واز ۲۰سال پیش تاکنون دست به ترکیب پیاده‌روها نزده‌اندبچه‌که‌بودم‌مادرم نصیحت میکرد که از پیاده‌رو عبور نکنم زیرا این بیم وجود داشت که هنگام عبور در چاه بیفتم وحالا وضع بهمان صورت است واین نصیحت را من امروزبه‌بچه‌های خودمیکنم این مزاحمت را کسبه ومغازه‌داران باسد معبر خود بوجود آورده‌اند.

آقای گیوه‌چی یکی دیگر از نمایندگان انجمن شهرگفت: اخیرا راهنمائی‌و رانندگی اهوازاز حرکت‌رانندگان تاکسی‌بارها وراکبین موتور سه‌چرخها که فاقد گواهینامه هستند جلوگیری بعمل آورده است. اینکار اصولی است ولی باید تسهیلاتی‌برای اینگونه افراد بوجود آورد تا آنان‌هم بتوانند گواهینامه‌دریافت دارند زیرا در حال حاضر بازرگانان نمیدانند با چه وسایلی محصولات خود از حجره به‌انباز ویا از انبار به حجره انتقال دهند .

آتش سوزی درخیاطی

اصفهان: ساعت ۶ بعدازظهر دیروز یك مغازه‌خیاطی واقع در پاساژ محمودیه اصفهان متعلق به آقای مردانیان بعلت سرایت شعله چراغ علاءالدین به پارچه‌ای که‌در کنار چراغ قرارداشت طعمه حریق شد.

حریق در چند دقیقه به سقف مغازه سرایت کرد ماموربن آتش نشانی با اطلاع از جریان در محل حضور یافتند و پس‌از ۲۰ دقیقه آتش را خاموش کردند.

دراین آتش سوزی مقدار زیادی لباس های موجود در مغازه سوخت .

اصفهانیها دیروز گوشت استرالیائی خوردند

اصفهان: از بعداز ظهر دیروز توسط بازرسان اتاق اصناف اصفهان‌ة مبارزه‌شدیدی باکشتار قاچاق و گران فروشی دراین شهرستان آغاز شد.

دیروز ۳۰ تن گوشت بر سهمیه قصابان اصفهان اضافه شد و امروز قرار است بر سهمیه قصابان یك‌تن گوشت دیگر نیز افزوده شود.

۱۴ هزار راس گوسفند استرالیائی باصفهان وارد شده که به تدریج در کشتارگاه اصفهان ذبح و بین قصابان توزیع خواهدشد.

۲ حریق دراصفهان

اصفهان ـ بعدازظهر دیروز گرمابه «سودان» واقع در خیابان کهن‌دژ اصفهان طعمه حریق شد و بدنبال حریق‌کسانیکه بر حمام عمومی سرگرم استحمام بودند سرآسیمه ولنگ‌برپااز حمام بریون ریختند وبرای اطفای حریق با مامورین آتش نشانی که بمحل آمده بودند همکاری کردند.

آتش براثر ترکیدن تانکر نفت سیاه «تون» حمام روی‌داد وبس از یکساعت تلاش توسط مامورین آتش‌نشانی مهارگردید.

ضمنا بعدازظهر دیروز منزل مسکونی آقای مجاهدزاده واقع در خیابان فیض اصفهان به علت ترکیدن کپسول گاز در آشپزخانه نیز طعمه حریق شد . شعله‌های آتش بفاصله‌اندکی به‌اثاثه موجود در خانه سرایت کرد وشدت آتش‌سوزی بحدی بود که قبل از آنکه مامورین آتش‌نشانی خود را بمحل حادثه برسانند تعداد زیادی فرش ولوازم موجود در خانه سوخت.

سرانجام آتش باتلاش مامورین در حالیکه قریب‌یکصد هزار ریال خسارت وارد شده بود خاموش شد.

مغازه روغن‌فروشی سوخت

اصفهان ـ بعدازظهر دیروز یک مغازه روغن فروشی‌در خیابان عبدالرزاق اصفهان بعلت کشیدن کبریت در کنار جلب های بنزین طعمه حریق شد و شعله‌های آتش بفاصله چند دقیقه زبانه کشید و در جریان اطفای حریق کارگر ۱۶ساله‌ای بنام مهدی حسینی (کارگر مغازه) دچار سوختگی شدید شد که به بیمارستان ثریا انتقال یافت و تحت درمان قرار گرفت.

دراین آتش‌سوزی قریب یکصدهزار ریال خسارت وارد آمدو ماموربن آتش نشانی پس از یکساعت تلاش موفق بمهار آتش شدند.

مغازه روغن فروشی متعلق به حاج رضا جفائی‌بود.

برای ایجاد تصفیه خانه‌دراهواز قرارداد امضاء شد

اهواز : بعد ازظهر دیروز قرارداد ساختمان تصفیه خانه وتلمبه‌خانه‌های فاضلاب اهواز بین نمایندگان وزارت آبادانی‌و مسکن وپیمانکار مربوطه باهزینه‌ای معادل ۲۶۴ میلیون‌وپانصد هزار ریال بامضاء رسید.

باساختمان تصفیه خانه وتلمبه خانه‌های فاضلاب‌دستگاه های مربوطه ، فاضلاب موجود در کانال‌ها را بطور الکتریکی میمکد ودیگر بوی عفن ناشی از وجود فاضلاب در معابرمشام عابرین را نمی‌آزارد.

چگونه‌چهار نفر نیمه‌شب قتل عام شدند

خورشید، برای ساکنان این خانه‌طلوع نکرد!

« جعفر آگلی » مردی که چهار نفر از ساکنان خانه کوچه «باغ انصاری»اراک را بطرز وحشتناکی به قتل رسانده بود بجرم خود اعتراف کرد .

چهار نفر به قتل رسیدند

در این جنایت وحشتناک ۴ نفر به اسامی حاج عنایت‌الله انصاری ، زهرا کاشانی ، همسر حاج عنایت‌الله انصاری محمد و سکینه (نوکر و کلفت) خانه انصاری بطرز دلخراشی به قتل رسیدند .

دستگیری سارق

بدنبال این حادثه « جعفر آگلی» نوکر پیشین این خانواده ، وسیله ماموربن آگاهی شهربانی اراک که چند تخته فرش همراه داشته دستگیر شد .

وی در بازجوئی گفت :

فرش ها را از تهران سرقت کرده است .

جنایت

از آنجا به شهربانی اراک اطلاع دادند ، جنایتی در کوچه باغ انصاری اراک اتفاق‌افتاده است. ماموربن بلافاصله به محل جنایت عزیمت کردند و پس از جستجو با جسد خون آلود و تکه تکه‌شده انصاری و همسرش و نوکر و کلفت آنان روبرو گردیدند .

رابطه سرقت با قتل

گفته می شود که این جنایت چهل و هشت ساعت قبل اتفاق افتاده و متهم به قتل پس از ارتکاب جنایت فرش ها و مقداری اثاثه منزل را سرقت کرده‌است .

ماموربن پس از جستجو دریافتند فرش هائی را که « جعفر آگلی» سرقت کرده متعلق به انصاری است .

خیر تلفنی

در این میان مردی بنام سید جلال حسینی به شهربانی اراک اطلاع داد .

من با پسر انصاری که در خارج از ایران بسر می برد ، دوست بودم . چند روز پیش یک نامه از او داشتم که در آن سفارش کرده بود خبری از پدر و مادرش برای او بدهم .

با دوستم سعید شاهوردی بدرخانه آنها رفتیم . هرچه رنگ زدم ، جوابی نشنیدم .

در این هنگام پدر کلفت آقای‌انصاری که برای دیدن دخترش آمده بود ، او هم رسید ، چون در باغ منزل انصاری همیشه باز بود ، بداخل آن رفتیم .

در خانه هم باز بود ، وضع بهم ریخته‌ای داشت به طبقه بالا رفتیم. دریکی از اطاق ها با جسد خون آلود انصاری و خانمش که وسیله کارد تکه تکه شده بود ، و زیر کرسی قرار داشت ، روبرو شدیم ، با دیدن این منظره هراسان بطرف سالن دویدیم در داخل سالن جسد خون آلود نوکر انصاری را دیدیم . جسد دیگری را نیز در آشپزخانه پیدا کردیم .

اعتراف به قتل

طبق آخرین گزارش خبرنگاران ما در اراک و قم ، « جعفر آگلی» به قتل ۴ نفر از ساکنین خانه کوچه انصاری‌اعتراف کرد و تحقیقات پیرامون چگونگی جنایت و انگیزه قاتل در این‌مورد ازطرف بازپرس دادسرای اراک ادامه دارد .

مردم اهواز به «شب پا» عادت کرده‌اند!

میگویند هرآن‌کمبود یا نقصی که‌بصورت عادت درآید از محیط توجه خارج می‌گردد . برفرض اگر ساکنان یک کوی به کثیفی آن عادت داشته باشند در صدد پاگیزگی‌اش برنمی‌آیند . موضوع «ناتور» که ماخوذ از « نایت انگلیسی» استو شاید « نایتور » باشد در اهواز اصطلاحا به عده‌ای گفته میشود که در قبال دریافت مبلغی از هر خانه کار پاسبان کشیک‌شب را انجام می‌دهند . شاید بتوان آنرامعادل لغت « شب پا » دانست مردم اهواز به وجود «ناتور» عادت کرده‌اند و در واقع وجودش را الزامی میدانند و الحق نیز این پاسداران خانه های مردم با همه عدم رسمیت کارشان دلسوزانه از خانه و کاشانه مردم مراقبت می‌کنند ولی آیا این درست است که به عده‌ای غیر مسئول اجازه داد تا کار حراست و حفاظت از زندگی مردم را برعهده بگیرند ؟

ظاهرا مزد « ناتور » بستگی به بالای شهرو پائین شهر ، کوچکی و بزرگی خانه‌ها دارد و متناسب باآن میزان‌مزدها کم و زیاد می‌شود اندک اندک این عادت در مردم اهواز بوجود آمده که این وظیفه را از آن شهربانی و ژاندارمری بحساب نیاورند و همانند دهها سال پیش کسی را اجیر کنند که مراقبت از آنان را در شب برعهده بگیرند ، در حالیکه اکنون وجود اشخاصی بنام « ناتور » چه چیزی رامی‌تواند ثابت کند ؟! از دو مفهوم این عمل فقط دومی را ذکر می‌کنم : عادت محض حتی تا آن درجه که مراجع رسمی نیز وجود اشخاصی چون « ناتور» را به رسمیت می‌شناسند!! یادآوری این موضوع شاید وجود این عادت را آشکار سازد و در شکستن آن موثر افتد !

اهواز ـ خبرنگار اطلاعات

پای صحبت رحیم ناژفر نقاش اصفهانی

مذهب اطاعت نیست، عشق است!

اخیرا نمایشگاهی از آثار نقاشی رحیم ناژفر در انجمن ایران و آمریکای اصفهان گشایش یافت .

بهمین‌مناسبت‌خبرنگاراطلاعات در اصفهان پای صحبت این نقاش نشست که فشرده‌ای از گفتگوی او رادر زیر میخوانید:

ناژفر که ازفارغ التحصیلان هنرستان هنر های زیبای تهران است و اکنون سال آخر دانشکده های هنر های هنر های زیبا را طی‌می‌کند . در مورد کارش گفت :

این هشتمین نمایشگاه ازآثار نقاشی من است نمایشگاهی‌نیز قبلا در شیراز دائر کرده بودم و تصمیم دارم از اینجا به اهواز رفته و در انجمن‌ایران‌و آمریکای آن شهر نمایشگاهی از آثارم را دائر کنم.

ناژفر افزود : چون فکر می‌کنم ،کارم‌بامردم رابطه مستقیمی دارد. قادرم نمایشگاهم راحتی چرا نقاشی .هائی چون وقایع در روستاها هم دائر کنم کربلا ،شامل عاشورا ،شیرفضه عروسی قاسم و یا قصه‌حضرت یونس چیزی نیست که حتی مردم عام هم از آن اطلاعی نداشته باشند .

ناژفر انگیزه خود را ازاینکه چرا بیشتر در کارهایش به مذهب توجه دارد ، اظهار داشت .

این موضوع‌بستگی به‌پرورش و محل زیست من دارد.

هنگامی‌که کوچک بودم،بهمراه پدرم بیشتر به مساجد و تکایا می‌رفتم و وقتی بزرگ شدم باین فکر افتادم که خاطرات زندگی گذشته‌ام را بدینوسیله تکرار کنم . قصد من از اینکه در کارهایم شکل مذهب‌داده‌ام اینست که فکر می‌کنم ، این مذهب بگونه‌ایست که من آنرا می‌شناسم . برخلاف آدمها که از مذهب می‌ترسند برای من مفهوم مذهب دوست داشتن است . مذهب اطاعت نیست ، بلکه مذهب دوست داشتن و عاشق شدن است .

نقاشی من رشته‌ایست از نقاشی سنتی ، چون از نظر مذهب در نقاشی ریشه عمیقی می‌بینم .

البته من این نقاشی را نمی‌توانم بگویم،که خیلی‌امروزیست ولی بطور حتم نقاشی باین سبک آنقدر قدیمی نیست .

یکی از تابلو های رحیم‌ناژفر،عکس این نقاش اصفهانی نیز در گوشه تابلو دیده میشود

حادثه‌ای بایک کشته و۳مجروح

آبادان – اتومبیلی در راه آبادان – شادگان – واژگون گردید و یکی از سرنشینان آن بنام امیر قلی زهدی کشته شد . سه سرنشین دیگر اتومبیل به اسامی ناصر ، اشرف و سهیل زهدی مجروح گردیدند . این عده اعضای یک خانواده بودند واز آبادان به شادگان میرفتند. علت واژگون شدن اتومبیل ، ترکیدن یکی از لاستیک های آن ذکر شده است .

تظاهرات مستانه

● **بندر بوشهر** : چهار تن از کارگران کشتی‌شماره ۷میگوگیری با استفاده از شش ساعت مرخصی واردمغازه مشروب فروشی شهر شدند و با صرف مشروبات الکلی مست کردند و چون صاحب مغازه حاضر نشد مشروب بیشتری را به آنان بفروشد نزاعی در مشروب‌فروشی برپا کردند و صاحب مغازه را به شدت کتک زدند . کارگران کشتی دستگیر و مضروب به بیمارستان انتقال یافت .

باردیگر درهواز

بروی چاه۷هزارمتری نفت دکل نصب شد

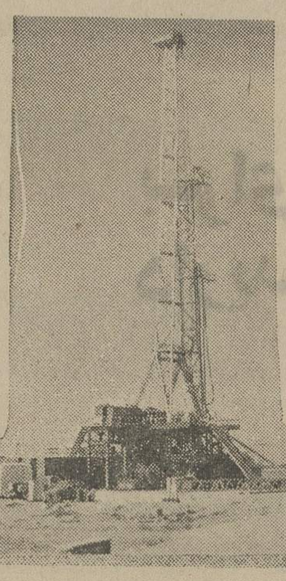

همانطور که خوانندگان عزیز مستحضرند ، چندی پیش چاه شماره ۵۵ نفت‌اهوازبه نفت‌رسید. این چاه که برای اولین بار در جوار مناطق مسکونی اهوازحفاری شده وبه نفت رسیده ، ازعمیق‌ترین چاههای نفت در دنیاست که در عمق نزدیک به ۷ هزار متر و در مدت زمان کوتاهی با مدرنترین وسایل‌حفاری به نفت رسید.

طبق گزارش خبرنگار ما دراهواز پس از پایان عملیات حفاری طبق معمول‌دکل‌شماره ۴۸که روی این چاه نصب شده بود، برداشته‌شد ولی هنگام «تست» کردن چاه نفت ۵۵ بمنظور اقلام از میزان بازدهی این چاه ،ناگهان لولای آهنی‌تست در چاه نفت شکسته شد و چون این مساله پیش‌بینی نشده بودو در ایران‌نیز وسایلی بمنظوربیرون کشیدن لوله شکسته در این چاه عمیق وجود نداشت ، بناچار اقدامات مقدماتی بمنظور بهره – برداری از چاه متوقف ماند . تا اینکه باوارد شدن وسایل مجهزاز آمریکا باردیگر بر روی چاه نفت ۵۵ دکل نصب شد و این بار دکل شماره «۱۵۲» بر روی این چاه قرار گرفت و متخصصین فنی و کارکنان‌مربوطسرگرم بیرون‌کشیدن لوله شکسته از چاه نفت شدند.

دکل شماره ۵۲ که در قسمت وسیعی از شهر اهواز نمایان است .

این تصور را در مردم بوجود آورده که در نزدیکی چاه نفت۵۵ عملیات حفاری چاه دیگری آغاز شده است .

در حالی که پس از تماس با مسئولین مربوطه این مساله روشن شد .

عکس نمائی از چاه نفت شماره ۵۵ را نشان می‌دهد .

ارزان‌فروشی جریمه ندارد!

شیراز : پیشه‌وری که‌ادعا کرده بود اتاق اصناف شیراز به علت ارزان فروشی او را جریمه کرده است در دادگاه اتاق اصناف این شهرحضور یافت و باشنیدن دلایل رئیس دادگاه،اعتراف کرد که‌ادعای او بی اساس بوده است !

آقای‌اولیائی‌پیشه‌ور مذکور به علت نداشتن برچسب‌قیمت طبق قانون نظام صنفی به پرداخت ۲۵۱۰ ریال جریمه نقدی محکوم شده بود .

وی‌درداد‌گاه‌گفت:رو زیکه‌بازرس اتاق اصناف به مغازه من‌آمد سئوال کرد : روغن را چند می‌فروشی ؟ گفتم کیلوئی ۶۰ ریال او گفت : قیمت روغن کیلوئی ۶۳ ریال است من در جواب او گفتم : جنس مال خودم است شاید بخواهم‌آنرا مفت و مجانی به کسی بدهم و بعد که مرا جریمه کردند فکر کردم علت آن حتما برای ارزان فروشی بوده است و نمی‌دانستم که بعلت نداشتن برچسب قیمت بود !

۲ خبر از ۲ شهر

★ **اهواز** :شعبه‌اول‌دادگاه جنائی‌خوزستان‌مرد۶۰ساله‌ای را محکوم به حبس ابد کرد . ضرغام نظامی در تابستان گذشته باضربات تیشه‌شیخ – الاسلام نظامی‌رادر مزرعه‌اش کشته بود .

★ **بندر بوشهر** : بلقیس زنده‌رودی ۱۰ ساله در یکی از خیابان های بندر بوشهر باآتومبیل برخورد کرد وکشته شد .

بازگشت استاندار

اهواز : آقای صدقیانی استاندار خوزستان از تهران‌به اهواز بازگشت .وی برای انجام کار های اداری و عمرانی‌استان به تهران رفته بود .

«پرسپولیس» قهرمان شد

باغبادران :درمسابقات‌فوتبال جام‌چهارم‌آبان‌باغبادران مسابقه نهائی را تیم های پرسپولیس و شاهین انجام دادند که تیم پرسپولیس مرکب از : اصغر باقری – هرمزباقری – فرهاد منوچهری – پرویز منوچهری – تیمورمنوچهری–اصغرمنوچهری بهزاد روانبخش – غلام‌ترکی – اسفندیار فتحی – محمود امیری عباس‌مبادران – حسین‌احمدیان و غلامحسین احمدیان دو بر یک پیروز شد .

کلیسای‌شیراز دارای گنبد شد

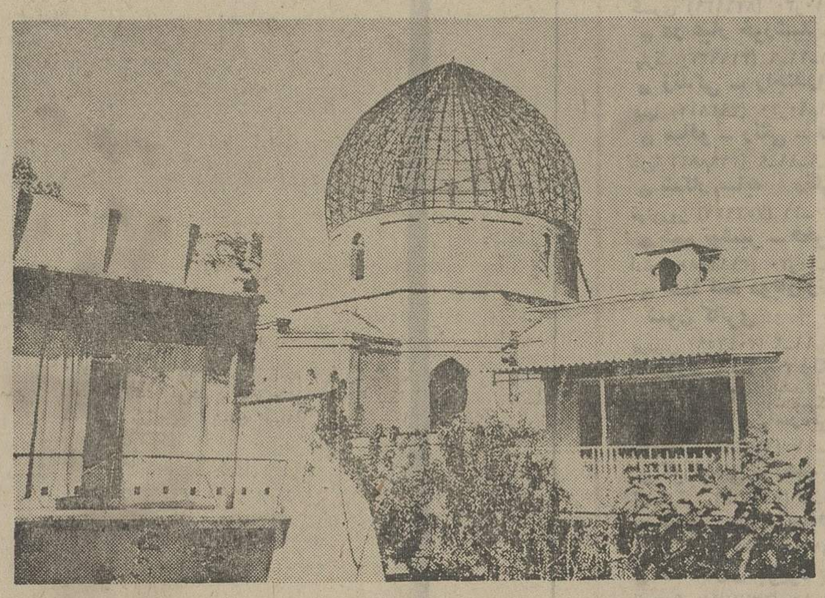

بدنبال خرابی سقف کلیسای حضرت شمعون غیور درشیراز مسئولین کلیسای مذکور دست به تعمیر آن زدند و بدینوسیله از خطری که ممکن بود برای عبادت کنندگان در این‌محل بوجود آید، جلوگیری کردند.

درتعمیر کلیسای مذکور،سقف روئی عبادتگاه برداشته شد و بجای آن گنبد بزرگی از آهن گذاشته شد . گنبد این کلیسا باکاشی های فیروزه‌ای پوشش خواهد شد .

عکس کلیسای مذکور را در حال تعمیر نشان می‌دهد .

شیراز–خبرنگاراطلاعات

در کازرون، اغلب کسبه در پیاده‌رو کاسبی میکنند!

از کتابخانه عمومی کازرون خبری نیست

کازرون با جمعیت قابل توجهی که دارد، فاقد کتابخانه عمومی است . ۳ سال پیش محل احداث کتابخانه عمومی کازرون تعیین شد ولی هنوز از احداث آن خبری نیست !

این مطلب را آقای محمود امیرعضدی که همراه یازده تن دیگر از جوانان‌کازرون در میز گرد روزنامه اطلاعات شرکت کرده بود عنوان کرد و افزود :

باوجودیکه کلیه وسایل آزمایشگاهی فیزیک و شیمی و طبیعی در آزمایشگاههای دبیرستان های کازرون وجود دارد درچند سال اخیر «در » این آزمایشگاهها حتی برای یکبار هم گشوده نشده است !

آقایان : باقر باقر پور و عباس شجاعی در مورد پیاده رو های کازرون چنین اظهار داشتند : در کازرون پلیس وظیفه دارد برای ایجاد نظم مردم را به پیاده‌رو هدایت می‌کند اما جای شگفتی است که پیاده رو های دو متری کازرون نه اسفالت است و نه جای عبور دارد زیرا اغلب کسبه‌کازرون کالای خود را در پیاده روها چیده‌اند ! ای کاش پیاده روها را درست می‌کردند تا اوامر پلیس راهنمائی بی چون و چرا اجرا می‌گردید .

آقایان عبدالرسول پرهیز کار و هاشمی رشته سخن را بدست گرفتند و گفتند : ماشین آتش نشانی کازرون نه راننده‌دارد نه لاستیک سالم ! معلوم نیست اگر روزی حریقی در این شهر روی دهد چگونه خاموش خواهد شد ؟

گرمابه‌های غیر بهداشتی

آقای فرشاد مریسا سخنران دیگر این میز گرداظهار داشت : گرمابه های کازرون اغلب غیر بهداشتی است و تعدادآنها با توجه به جمعیت شهر بسیار کم است و به این علت اغلب اهالی کازرون ساعتها باید در انتظار نوبت وقت خود رادرحمامها تلف کنند .

در پایان این میز گرد آقایان : مهرویان و عابد گفتند : از کتابخانه عمومی شهر صحبت شد ولی‌ازکتابخانه های دبیرستانها سخنی به میان نیامد سالها است که کتاب های زیادی در این کتابخانه ها خاکمی خورد ! مسئولین دبیرستانها باید در این مورد فکری بکنند .

آقایان : حمید مدنی و قصابی گفتند : ما بحث مفصلی در زمینه ورزش کازرون و مشکلات آن داریم که در میز گرددیگری مطرح خواهیم کرد .

اخبار کوتاه

سمینار آموزشی

اهواز : با حضور آقای صدقیانی استاندارخوزستان مجمع عمومی و سمینار آموزشی سازمان زنان‌خوزستان وفرمانداریکل کهکیلویه و بویراحمد در اهواز گشایش یافت .

در این سمینار پیرامون وظایف زن در خانواده و اجتماع ، بهداشت و تنظیم خانواده ، پیکار بابیسوادی و مسائل حقوقی سخنرانی شد .

تعریض خیابان

تفرش : برای تعریض خیابان ورودی شهرتفرش جلسه‌ای با حضور مالکین مسیر این خیابان در سالن فرمانداری تفرش تشکیل شد . در این جلسه که‌فرماندار– شهردار – رئیس انجمن شهر و رئیس کمیته حزب ایران نوین تفرش حضور داشتند ، مالکین مسیر خیابان‌مذکور حاضر شدند در مورد تعریض این خیابان همکاری‌نمایند.

بازدید

آبادان : تیمسار سرتیپ امین طینت سرپرست شهربانی های استان خوزستان از شهربانی و واحد های انتظامی آبادان دیدن کرد .

بندر بوشهر : آقای پاد بازرس کمیته عالی پیکار با بیسوادی استان بوشهر وارد بندربوشهر گردید . وی ضمن ارزیابی فعالیت های مبارزه با بیسوادی از کلاس های پیکار با بیسوادی اداره آموزش و پرورش بوشهر و کلاس های کارگران دیدن خواهد کرد .

فعالیت سپاهیان دانش

اصفهان : خانم ها : زهره اعضاء ، زهرادامی و آقای‌شاهین بکتاش سپاهیان دانش قریه «فساران»جرقویه فعالیت های زیر را انجام داده‌اند : تدریس ۵۷ نفر دانش آموز دختر و پسر – تهیه کتابخانه کودک با ۲۰۰ جلد کتاب – تشکیل رسد پیشاهنگی – لوله‌کشی آب – شن ریزی معابر عمومی و مایه‌کوبی اطفال .

بازدید خبرنگارخارجی

اصفهان : خانم اسمیت خبرنگار مجله شهرسازی نوهایمات آلمان غربی که به دعوت وزارت اطلاعات به ایران آمده است از آریاشهر (کوی مسکونی کارکنان صنعت پولاد) و فعالیت های شهرسازی و عمرانی‌آریاشهر دیدن کرد .

شرکت در جلسه

اصفهان : دبیر سازمان زنان استان اصفهان ضمن بازدید از فعالیتهای مرکز رفاه خانواده و سازمان زنان اردستان در جلسه ای که با حضور بانوان عضو سازمان زنان این شهرستان تشکیل شده بود شرکت نمود .

افتتاح

اصفهان : فروشگاه تعاونی روستائی و انبار ۲۵۰ تنی روستای «ایچی برآآن» از توابع اصفهان گشایش یافت .

آشنائی با مسائل بهداشتی

بندر بوشهر : بیست نفر از سپاهیان بهداشت مامور خدمت در استان بوشهر قبل‌از عزیمت به روستا های این استان در اداره بهداری کل استان بوشهر با برنامه های بهداشت و تنظیم خانواده آشنا شدند .

گشایش

غرق‌آباد : اولین کلاس‌آموزشی اعضای انجمن‌های عمران دهات بخش «مزلقان» توسط بخشدار این منطقه افتتاح گردید .

پیوند

اصفهان : خداوند به آقای رضا خیری و همسرش محترم روانبخش فرزند پسری عنایت فرمود که ۴م او را حسن گذاشتند .

نمایندگی اطلاعات : قدم نورسیده مبارک .

دیدار

اصفهان : نود نفر از دانشجویان رشته های برق و مکانیک انستیتو تکنولوژی کرمان و هنرجویان هنرستان صنعتی شهرستان قم از تاسیسات مجتمع صنعتی ذوب‌آهن آریامهر دیدن کردند . همچنین فعالیت های شهرسازی و عمرانی آریاشهر (کوی مسکونی کارکنان‌صنعت پولاد)مورد بازدید گروه مذکور قرار گرفت .

انتخاب اعضاء

بندر بوشهر : آقایان طاهری ، ایرانی ، شریف‌پور ، فاطمی ، رئیسی ، فرح ، کامیاب ، سیدآلی ، رجب‌پور ، غلامپور و واعظی‌طی جلسه‌ای‌بسمت اعضای انجمن‌همکاری خانه و مدرسه دبیرستان سعادت بندر بوشهر انتخاب شدند .

رسیدگی

* آقای احسان‌الله حقیقی استاندار بوشهر باتفاق آقای عباس روحانی رئیس بهداری کل این استان ازمراکز بهداشتی و درمانی بخش های اهرم ، لنگان ، طاهری و دیر و همچنین از گروه سپاه بهداشت کاکی بازدید نموده و جهت بهبود وضع بهداشت و درمان اهالی آن محل به مسئولین امر تذکراتی داد .

سمینار یکروزه

اصفهان : سمینار یک روزه روسای ادارات تعاون و امور روستا های شهرستان های تابعه استان اصفهان در دفتر کار آقای نعمت‌اللهی مدیرکل اداره تعاون وامور روستا های استان اصفهان تشکیل شد .

انتخاب اعضاء انجمن

بندر بوشهر : اعضای انجمن همکاری‌خانه ومدرسه، مدرسه راهنمائی تحصیلی شاهدخت بندر بوشهر به این شرح انتخاب شدند آقایان : کامیاب رئیس ، عادل‌زاده خزانه‌دار ، آبسته منشی و عضو شورای مالی ، جمالی و محمودی عضو و خانم نخعی به‌سمت نایب‌رئیس انجمن.

ساختمان گرمابه بهداشتی

اصفهان : ساختمان یکباب گرمابه بهداشتی ۸دوشه در روستای زمان‌آباد از توابع لنجانات بپایان رسید .

هزینه اجرای این طرح چهارصد هزار ریال بود که با خودیاری اهالی و کمک سپاه بهداشت تامین گردید .

انتخاب هیات رئیسه

رامهرمز : جلسه اعضای انجمن خانه و مدرسه دبستان دکتر حسین شفائی با حضور عده‌ای از اولیاء دانش‌آموزان مدرسه مذکور در رامهرمز تشکیل شد . در این جلسه آقایان : عبدالله آل‌ناصر به سمت رئیس‌انجمن، الهی نایب‌رئیس ، موحدی خزانه‌دار، صادق‌نژادکارپرداز، عباسیان منشی ، حمیدنیا و محمدعلی‌نژاد بعنوان عضو هیئت رئیسه انجمن خانه ومدرسه انتخاب شدند .همچنین اعضای هیئت رئیسه انجمن خانه‌و مدرسه دبیرستان‌پهلوی رامهرمز به شرح زیر انتخاب شدند:آقایان فرج‌الله‌ایزدی، جمشید کریمی ، رضا امین ، ناصر دهقان ، حاج خلیل علاف ، اکبر مفتخر ، عیسی توکل ، مصطفی سیدی‌زاده، نیکخواه ، عبدالرسول خمدیری ، فرج‌الله امیری و حسین سپه‌پور .

پایان اسفالت

اروندکنار : با پایان عملیات اسفالت خیابان های خلیج فارس و امتداد خیابان پهلوی‌اروندکنار بهره‌برداری از خیابان های مذکور آغاز گردید . هزینه اسفالت این خیابان ها ۲۴۰ هزار تومان بود که از طرف استانداری خوزستان تامین شد .

نمایش فیلم

اصفهان : توسط واحد سینما سیار اداره کل‌تعاون و امور روستا های اصفهان چندین حلقه فیلم تفریحی و آموزشی در خانه های فرهنگ روستائی روستا های تابع اصفهان نمایش داده شد .

سرمایه گذاران انگلیسی در اصفهان

اصفهان : اعضای هیئت سرمایه گذاران انگلیسی به ریاست آقای واگر وزیر بازرگانی خارجی این کشور وارد اصفهان شدند .

این عده ابتدا در ضیافت ناهار آقای کیانپور استاندار اصفهان شرکت کردند و آنگاه آثار تاریخی اصفهان را مورد بازدید قرار دادند .

آسید کاظم در کاشان

کاشان : نمایشنامه «آسید کاظم» توسط گروه آزاده کاشان وابسته به اداره فرهنگ و هنر بر روی صحنه آمد .

کارگردان این نمایشنامه آقای نصرت‌الله زمانپور بود و بازیگران عبارت بودند از آقایان : زمانپور ، رامیار، حسینی ، فروزان‌نیا ، کاشانیان ، دقیقی ، بندی ، پیمی ، صادق‌پور ، امام ، وطنخواه و باباقربانی .

بازدید

اصفهان : هیئت فرهنگی اتحاد جماهیر شوروی‌از مرکز آموزش سپاه دانش دخترانو دبیرستان بهشت‌آئین و آثار تاریخی اصفهان دیدن کرد .

تعلیم سپاهیان

رامهرمز : در جلسه‌ای که با حضور آقای جوادی مسئول سپاهیان دانش رامهرمز در محل کتابخانه عمومی این شهر تشکیل شد محل خدمت ۲۱ نفر از سپاهیان‌دانش دوره بیست‌ودوم تعیین گردید .

این سپاهیان در روستا های فاقد دبستان حومه رامهرمز و بخش رامشیر تقسیم شدند .

حوادث

تصادف

شهرضا: اتوبوس شماره ۷۷۱۱۸ تهران به رانندگی حسین اخوان که از شهرضا عازم یروجن بود دردهاقان واقع در ۲ کیلو متری شهرضا با دانش آموز ۱۵ساله‌ای بنام مهدی قربانی تصادف کرد و او را مجروح ساخت.

مجروح‌شد

شهرضا: قدرت‌الله عابدیان راننده یک کامیون هنگامیکه مشغول تعویض لاستیکهای کامیون بود ،ناگهان « رینگ » چرخ از جای خود در رفت و به صورت‌قدرت الله برخورد کرد . در این حادثه قدرت‌الله از ناحیه صورت بشدت مجروح شد و بینی خود را از دست داد !

انتخاب اعضای کمیته

شهرضا : جلسه مشترک‌اعضای انجمن‌همکاری‌خانه و مدرسه و کمیته آموزش مسائل ملی و میهنی‌دبیرستان «سپهر» شهرضا در محل دبیرستان تشکیل شد. در این جلسه آقایان : اعتدالی ، مشگی ، سلیمانی ، توانا ، ابراهیمی ، مولائی . حمیدی ، صادقی ، حنیفه سلطانی، صالح کودک ، غزنوی و محرابی بعنوان اعضای هیات مدیره انجمن همکاری خانه و مدرسه و کمیته مسائل ملی و میهنی دبیرستان «سپهر» انتخاب شدند .

مژده به اهالی مسجد سلیمان

انواع کاغذ دیواری - فرش موکت - نمد فشرده کف پوش - سقف پوش - پرده کرکره - دیوار پوش پرسیانا
مسجد سلیمان - بازار مرکزی جنب حمام - عبدالحسین احمدی

تحول در نمایندگی بیمه آریا در یزد و اعلام آمادگی خدمت‌بهتر

نمایندگی بیمه آریا در استان یزد به آقای مهندس بهادری محول گردید و آماده قبول هرگونه بیمه و جلب‌رضایت مراجعین محترم میباشد .
آدرس:خیابان ولیعهد مقابل بانک‌ملی‌طبقه دوم‌تلفن ۴۸۹۳

قابل توجه خریداران خانه در اهواز
چندباب خانه نوساز۴اطاقه باهال‌وسرویس کامل‌بفروش
میرسد تلفن ۲۶۶۱۶

رستوران هتل فرهنگ یزد
شبانه‌روز آماده پذیرائی است

ومن لعظیم شعائرالله من‌تقوی‌القلوب

با نهایت مسرت به اطلاع عموم اهالی محترم‌اهوازمی رساند خطیب شهیر جناب آقای حاج شیخ احمد کافی خراسانی از روز دوشنبه پنجم آذر ، سی‌ام شوال از ساعت ۸ بعداز ظهر بمدت ده شب‌در دارالعلم حضرت آیت‌اله بهبهانی سخنرانی میفرمایند ، از عموم طبقات واصناف دعوت میشود برای تعظیم شعائر دینی در جلسات مزبور حضور بهمرسانند و از فرمایشات معظم‌الله استفاده نمایند **حاج سید عبداله مجتهد زاده**
نشانی اهواز : انتهای‌خیابان سیروس چهارراه فرهنگ

مقام منیع وزارت راه

بدینوسیله از زحمات بی شائبه کارگران اداره راه سمیرم بسرپرستی آقای میرلوحی که‌باصداقت در راه انجام وظیفه در مورد تغییر و مرمت و تسطیح راه سمیرم–شهرضا کوشاواقدام‌نموده‌تشکروسپاسگزاری مینماید .

حاج حسین صابری – اسداله صالحی – رحیم موحد

بدین وسیله باطلاع بستگان و دوستان میرساند که مراسم‌هفت‌مرحوم رضا کاوه‌باغ بادرانی‌روزچهارشنبه ۱۴ر۹ر۵۲ ساعت ۳ بعد از ظهر در بهشت‌آباداهواز برگزار میگردد .
خانواده سوگوار

استخدام

گروه صنعتی:
گروه صنعتی مینو چندنفر راننده پایه دو همگانی با شرایط زیر احتیاج دارد .
۱– داشتن سه سال سابقه رانندگی در تهران .
۲– حداقل تحصیلات ششم ابتدائی .
۳– حداکثر سن ۳۰ سال وسلامت جسمانی.
۴– داشتن تضمین مالی .
۵– برگ خاتمه خدمت یا معافی دائم غیر پزشکی .
داوطلبان می توانند همه روزه از ساعت ۸الی۱۲ به گروه صنعتی مینو کیلومتر ۱۴ جاده مخصوص کرج مراجعه نمایند .

پزشک :
جمعیت شیروخورشید سرخ ایران برای خدمت در بیمارستانها ودرمانگاههای وابسته‌در شهرستانها احتیاج به استخدام تعدادی پزشک عمومی ومتخصص در رشته های مختلف با حقوق ومزایای مکفی دارد .
داوطلبان می توانند همه‌روزه از ساعت ۴تا۸ بعدازظهر به سازمان خدمات درمانی جمعیت واقع در تهران بهجت‌آباد چهارراه رودسر مراجعه کنند .

کارمند :
به ۶ نفرکارمند زن‌یامرد باحقوق ماهانه ۶ هزار ریال و پورسانت احتیاج دارد داوطلبان همه روزه میتوانند از ساعت ۹ الی ۱۲ و بعداز ظهر از ساعت ۵ الی ۷ به دفتر مرکزی شرکت واقع درخیابان شاه چهار راه شیخ‌هادی‌ساختمان ۱۱۲ مراجعه کنند .

اونیورسال :
شرکت سهامی خاص برای تکمیل‌کارگاه قالبسازی و تراشکاری خود افراد زیر را با حقوق عالی درتهران استخدام‌مینماید
۱– یکنفر فرزکار درجه یک با سه سال سابقه کار تحصیلات دیپلم فنی در رشته های ماشین‌افزار .
۲– یکنفر کمک قالبساز با ۵سال سابقه کار تحصیلات سوم متوسطه
۳– صفحه تراشکار درجه‌یک‌با پنج سال سابقه کار
داوطلبان با دردست داشتن شناسنامه و برگ خاتمه خدمت ویا معافی دائم غیر پزشکی به محل کارخانه واقع در انتهای سی متری نارمک خیابان چهل متری جنب دانشکده علم و صنعت مراجعه کنند.

برنامه سینماها

* **اکبر دیلماج ـ ارحام‌صدر ـ ایرن**
اونیورسال (۹۲۶۹۵۳) ۱۱ـ۱ـ۳ـ۵ـ۱۵ر۷ـ۳۰ر۹
ایران (۳۱۶۳۵۴) ۳۰ر۱۰ـ ۳۰ر۲ـ ۳۰ر۴ـ ۳۰ر۶ـ ۳۰ر۸
پاسیفیک (۷۵۳۳۱۱) ۳۰ر۱۱ـ۳۰ر۳ـ۳۰ر۵ـ۳۰ر۷ـ۳۰ر۹
ساینا (۳۵۲۴۴۲) ۹ـ۱۱ـ۱ـ۳ـ۵ـ۷ـ۹
تیسفون (۹۵۸۸۸۲) ۱۰ـ۱۲ـ۱۵ر۲ـ۳۰ر۴ـ۴۵ر۶ـ۹
رنگین‌کمان (۷۵۶۷۶۰) ۱۰ـ۱۲ـ۲ـ۴ـ۱۵ر۶ـ۳۰ر۸
موناکو (۷۹۵۵۷۶) ۹ـ۱۱ـ۱ـ۳ـ۵ـ۷ـ۹
پرسپولیس (۵۸۱۰۸۳) ۸ـ۱۰ـ۱۲ـ۲ـ۴ـ۶ـ۸
کارون (۹۵۵۱۶۵) ۱۰ـ ۱۲ـ ۲ـ ۴ـ ۱۵ر۶ـ ۱۵ر۸
دریا (۳۴۱۷۴۶) ۱۰ـ۱۲ـ۲ـ۴ـ۶ـ۸
آستارا (۸۷۴۰۲۲) ۳۰ر۱۰ـ۳۰ر۲ـ۳۰ر۴ـ۳۰ر۶ـ۳۰ر۸
* **اواخاك عالم رنگی ـ دیك‌امری**
دیانا (۴۷۳۶۵) ۱۱ـ۳۰ر۳ـ۳۰ر۵ـ۳۰ر۷ـ۳۰ر۹
* **اختراع شیطانی (رنگی)**
پلازا (۴۴۲۵۵) ۱۱ـ۳ـ۵ـ۷ـ۹
* **ببوس ولی‌گازم‌نگیر ـ رنگی ـ شارون‌تیت**
گلدیس (۶۲۸۷۱۳) ۳۰ر۱ـ۳۰ر۳ـ۳۰ر۵ـ۳۰ر۷
• **بازیچه ـ رنگی ـ سانچیوکومار ـ ممتاز**
حافظ (۳۹۱۰۷۴) ۳۰ر۱۰ـ۳۰ر۲ـ۳۰ر۴ـ۳۰ر۶ـ۳۰ر۸
* **بزن بریم ترینیتی ـ رنگی ـ ترنس هیل**
برلیان (۳۹۳۵۳۵) ۹ـ۱۱ـ۱ـ۳ـ۵ـ۷ـ۹
* **پدر خوانده (رنگی) مارلون براندو**
گلدن‌سیتی (۶۶۳۲۶۹) ۱۱ـ۳۰ر۲ـ۶ـ۳۰ر۹
شهرتماشا (۹۲۹۲۸۱) ۱۱ـ۳۰ر۲ـ۶ـ۳۰ر۹
* **پری‌زاد ـ رنگی ـ ارحام صدر ـ فروزان**
اروپا (۳۰۳۱۷۹) ۳۰ر۱۰ـ ۳۰ر۲ـ۳۰ر۴ـ۳۰ر۶ـ۳۰ر۸
میامی (۷۵۴۳۲۹) ۹ـ۱۱ـ۱ـ۳ـ۵ـ۷ـ۹
نیاگارا (۶۶۵۳۰۷) ۱۱ـ۱ـ۳ـ۵ـ۷ـ۱۵ر۹
الوند (۳۵۶۵۳۸) ۱۰ـ۱۲ـ۲ـ۴ـ۱۵ر۶ـ۳۰ر۸
کیهان (۹۵۷۳۶۰) ۹ـ۱۱ـ۱ـ۳ـ۵ـ۷ـ۹
شهرام (۸۴۴۵۴۹) ۱۱ـ۱ـ۳ـ۵ـ۷ـ۹
مارلیک (۹۶۳۶۱۶) ۱۵ر۱۰ـ۱۵ر۱۲ـ۱۵ر۲ـ۱۵ر۴ـ۳۰ر۶ـ۹
ارانوس (۲۷۹۷۱) ۱۰ـ۱۲ـ۲ـ۴ـ۶ـ۸
سیلوانا (۳۹۳۷۷۷) ۳۰ر۱۰ـ۳۰ر۲ـ۳۰ر۴ـ۳۰ر۶ـ۳۰ر۸
سیلورسیتی (۸۶۱۲۰۵) ۳۰ر۱۰ـ۳۰ر۲ـ۳۰ر۴ـ۳۰ر۶ـ۳۰ر۸
• **پنج مرد شکست ناپذیر ـ بلودامون**
سهیلا (۳۱۶۴۲۴) ۳۰ر۱۰ـ۳۰ر۲ـ۳۰ر۴ـ۳۰ر۶ـ۳۰ر۸
مراد (۷۵۳۳۸۲) ۳۰ر۹ـ۳۰ر۱۱ـ۳۰ر۱ـ۳۰ر۳ـ۳۰ر۵ـ۳۰ر۷
۳۰ر۹
• **پنجه های نقابدار ـ سینماسکوپ رنگی**
خورشیدنو (۳۹۳۵۷۸) ۳۰ر۱۰ـ۳۰ر۲ـ۳۰ر۴ـ۳۰ر۶ـ۳۰ر۸
* **پاداش تجاوز ـ رنگی ـ راکل ولش**
ری (۲۲۵۷۸) ۹ـ۱۱ـ۱ـ۳ـ۵ـ۷ـ۹
* **جنجال بزرك ـ رنگی ـ لوئی دوفونس**
ایفل (۳۱۱۴۷۷) ۱۰ـ۱۲ـ۳ـ۵ـ۷ـ۹
* **حقه های یك‌زن خوشکل (رنگی) میشل مرسیه**
کسری (۸۲۶۹۳۹) ۳۰ر۱۰ـ۲ـ۴ـ۶ـ۸ـ۱۰
* **در غبار خورشید ـ رنگی ـ ماریاشل**
پارک (۳۱۹۶۳۷) ۹ـ۱۱ـ۱ـ۳ـ۵ـ۷ـ۹
* **زندگی ـ راجندراکومار ـ ویجنتی‌مالا**
دنیا (۳۹۳۸۱۲) ۳۰ر۱۰ـ۱ـ۳۰ر۳ـ۶ـ۳۰ر۸
* **سافو ـ رنگی ـ دان ادامز**
آریا (۳۱۹۸۸۴) ۹ـ۱۱ـ۱ـ۳ـ۵ـ۷ـ۹
* **شکار سایه رنگی ـ هلموت‌برگر**
مولن‌روژ (۷۵۲۹۲۹) ۱۱ـ۳۰ر۳ـ۳۰ر۵ـ۳۰ر۷ـ۳۰ر۹
* **شیرتوشیر ـ فخری خوروش ـ پرویز کاردان**
ادئون (۳۱۸۱۱۸) ۳۰ر۱۰ـ ۳۰ر۲ـ ۳۰ر۴ـ ۳۰ر۶ـ ۳۰ر۸
* **شما فقط دوبار زندگی میکنید ـ رنگی ـ شون کانری**
پردیس (۳۰۴۲۵۹) ۹ـ۱۱ـ۱ـ۳ـ۵ـ۷ـ۹
• **قوزك پا ـ (×) رنگی ـ هورست بوخهولتز**
پ.پ (۸۲۹۶۴۱) ۱۰ـ۱۲ـ۲ـ۴ـ۶ـ۸ـ۱۰
* **کبوترخونین ـ رنگی ـ تلی‌ساوالاس ـ رابرت‌ون**
ماژستیک (۶۶۸۴۶۱) ۱۱ـ۱ـ۳ـ۱۵ر۵ـ۱۵ر۷ـ۳۰ر۹
* **کوراوغلی ـ احمد چوپان**
آسمان‌آبی (۳۴۱۶۶۸) ۹ـ۱۱ـ۱ـ۳ـ۵ـ۷ـ۹
• **گناه ـ رنگی ـ سوفیالورن ـ آدریانو چنتانو**
پارامونت (۴۸۳۲۱) ۱۵ر۱۱ـ۳۰ر۳ـ۳۰ر۵ـ۳۰ر۷ـ۳۰ر۹
* **گناهکاران جزیره بهشت (رنگی) زعودی آرایا**
آتلانتیک (۶۲۷۱۷۱) ۱۵ر۱۱ـ۳۰ر۱ـ۳۰ر۳ـ ۳۰ر۵ـ۳۰ر۷ـ
۴۵ر۹
• **لك‌لك ها خداحافظ ـ رنگی**
پولیدور (۴۲۶۳۱) ۳۰ر۱۱ـ۳۰ر۳ـ۳۰ر۵ـ۳۰ر۷ـ۳۰ر۹
* **مردسرسخت (رنگی) ارنست بورگناین ـ**
ریولی (۷۵۷۷۷۷) ۱۱ـ۳۰ر۳ـ۳۰ر۵ـ۳۰ر۷ـ۴۵ر۹
* **مردی از خارج ـ رنگی ـ ژان‌لوئی ترن‌تینیان**
رادیوسیتی (۴۳۳۲۰) ۱۵ر۱۱ـ۳۰ر۳ـ۳۰ر۵ـ۳۰ر۷ـ۳۰ر۹
* **مشت های انتقام ـ سینما سکوپ ـ رنگی ـ شوجی کاراوا**
سانترال (۹۲۸۶۸۶) ۱۱ـ۱ـ۳ـ۵ـ۷ـ۹
متروپل (۳۱۹۴۱۰) ۳۰ر۱۰ـ۳۰ر۲ـ۳۰ر۴ـ۳۰ر۶ـ۳۰ر۸
رویال (۸۲۹۷۸۵) ۱۰ـ۱۲ـ۲ـ۴ـ۶ـ۸ـ۱۰
* **مکافات ـ منوچهر وثوق ـ بهمن مفید**
آسیا (۴۲۹۰۹) ۱۱ـ۳ـ۵ـ۱۵ر۷ـ۳۰ر۹
رکس (۳۱۸۲۴۲) ۳۰ر۱۰ـ۳۰ر۲ـ۳۰ر۴ـ۳۰ر۶ـ۳۰ر۸
شهوند (۳۵۴۰۴۰) ۳۰ر۱۰ـ۳۰ر۲ـ۳۰ر۴ـ۳۰ر۶ـ۳۰ر۸
لیدو (۹۵۱۲۸۲) ۹ـ۱۱ـ۱ـ۳ـ۵ـ۷ـ۹
نیتون (۷۶۰۱۳۶) ۹ـ۱۱ـ۱ـ۳ـ۵ـ۷ـ۹
ژاله (۳۰۴۱۲۰) ۹ـ۱۱ـ۱ـ۳ـ۵ـ۷ـ۹
المپیا (۹۲۶۷۹۷) ۱۰ـ۱۲ـ۲ـ۴ـ۱۵ر۶ـ ۳۰ر۸
توسکا (۵۳۹۵۴۴) ۱۰ـ۱۲ـ۲ـ۴ـ۶ـ۸
شرق (۵۳۴۰۲۴) ۹ـ۱۱ـ۱ـ۳ـ۵ـ۷ـ۹
فیروزه (۷۵۷۶۶۹) ۱۰ـ۱۲ـ۲ـ۴ـ۶ـ۸
پاسارگاد (۷۹۲۷۸۲) ۹ـ۱۱ـ۱ـ۳ـ۵ـ۷ـ۹
* **مرد استثنائی (رنگی) لاندوبوزانکا**
تخت‌جمشید (۴۳۵۵۰) ۱۱ـ۲ـ۴ـ۶ـ۸ـ۱۰
تاج (۳۱۳۸۶۴) ۱۰ـ۱۲ـ۲ـ۴ـ۶ـ۸ـ۱۰
* **مرددوزنه ـ رنگی ـ لاندوبوزانکا**
بولوار (۶۶۰۲۹۲) ۱۱ـ۱ـ۳ـ۵ـ۷ر۱۵ـ۹ر۱۵
* **من نمی‌شکنم ، داغون میکنم ـ ستاره سیاه**
البرز (۳۰۴۲۵۸) ۳۰ر۸ـ۳۰ر۱۱ـ۳۰ر۲ـ۳۰ر۵ـ۳۰ر۸
* **ناگهان یك عشق ـ رنگی ـ موریس رونه ـ ویزنالیزی**
امپایر (۶۲۳۹۴۲) ۱۵ر۱۱ـ۳۰ر۳ـ۳۰ر۵ـ۳۰ر۷ـ۴۵ر۹
* **نفرین ـ بهروزوثوقی ـ جمشید مشایخی**
کاپری (۹۲۸۴۰۱) ۱۱ـ۳ـ۵ـ۷ـ۳۰ر۹
* **هیجان‌جوانی ـ رنگی ـ شمی‌کاپور ـ آشاپارك**
همای (۳۱۱۶۶۹) ۱۰ـ۱۲ـ۲ـ۴ـ۶ـ۸
سئانس انگلیسی
گلدیس ساعت ۹ر۳۰ (ببوس ولی گازم نگیر)

آگهی حراج نخ ابریشم طبیعی ونخ ابریشم مصنوعی

اداره فروش کالای متروکه و ضبطی دو فقره کالای مشروحه زیر :

۱ـ ۳۱ کیسه بوزن تقریبی ۶۸۸ کیلو نخ ابریشم طبیعی قبوض انبار شماره ۱۰۷۷۹۸۹ـ۱۰۷۸۰۴۱ و ۱۰۷۸۰۳۶

۲ـ ۲۲۳ کارتن‌بوزن تقریبی ۸۳۷۰ کیلو نخ ابریشم مصنوعی قبوض انبار ۱۰۷۷۸۴۵ ـ ۱۰۷۷۸۶۱ و ۱۰۷۷۸۳۵

موجود در انبار های خود را در ساعت ۱۰ صبح روز چهارشنبه ۵۲ر۹ر۲۱ از طریق حراج همگانی بفروش می‌رساند طالبین می‌توانند قبلا باداره مزبور واقع در خیابان ارامگاه چهارراه چیت‌سازی مراجعه و از نزدیک کالا را رویت و با علم و اطلاع از کمیت و کیفیت کالا در روز مزبور در حراج شرکت و نسبت بخرید نخ‌ها اقدام فرمایند .

م الف ۱۵۷۶۵

اداره فروش کالای متروکه و ضبطی

برای هر تلویزیون بزرگی که در منزل دارید یك تلویزیون کوچك لازم است.

امتیاز بزرگ تلویزیونهای تمام‌ترانزیستوری در اینست که ارزان تمام میشود وبهمین جهت تلویزیون تمام‌ترانزیستوری پرتابل توشیبا با قیمت کاملا مناسب و ارزان در دسترس شما قرار می گیرد.

یك توشیبای زیبا که برای اطاق خواب ایده‌آل است.

جای زیادی اشغال نمی‌کند
سبك است .
آنتن روی پشت بام نمی‌خواهد
تمام ترانزیستوری است
با برق کار میکند .
با فندك اتومبیل کار می‌کند
در رنگهای مختلف موجوداست
قیمت نسبتاً کمی دارد
همه جا قابل حمل است.

Toshiba

357

گزارشها و رویدادها

ترابرای!

واژه‌یی که در هیچ فرهنگی یافت نمیشود

نوشته : استاد محمد محیط طباطبائی

امیدوارم این نوشته پیش از اقدام به تغییر تابلو ها و کلیشه ها و چاپ اوراق تازه که مستلزم هزینه‌سنگینی خواهد بود ، از نظر آقای وزیر راه بگذرد

چند روز پیش‌در اخبار روزنامه اطلاعات‌دیده شد که نام وزارت راه به وزارت راه‌وترابری تبدیل یافته است .

چون صورت خطی کلمه از حرکت حروف کلمه حکایت نمیکرد از یکی از دوستان مطلع‌تلفظ آن را پرسیدم و جواب شنیدم که بر وزن کلمه‌های سراسری و برابری است . برای تحقیق اصل و اشتقاق ماده لفظی آن به فرهنگ فارسی مراجعه کردم در صورت ترکیب از «ترا» و«بر» در برهان قاطع چنین نوشته است :

ترا ـ به‌فتح اول بروزن سرا دیوار بلندو رفیع را گویند اعم از اینکه دیوار کاخ و قلعه‌و کاروانسرا وسد سنگی یاآجری ویاگلی باشد.

بر ـ به‌فتح اول به معنی بالا وبلندی و میوه‌و آغوش وکنار وپهنا وحفظ ونفع آمده است که‌در این ترکیب معنی بلندی وکنار مناسبت دارد.

پس ترابر به‌معنی بالای دیوار بلند ویاکنار دیوار می‌آید که بهیچوجه باکار راه ارتباطی‌ندارد.

در برهان قاطع به‌اعتبار وجود «تر» درترکیب تردامن وترمنشت آن را به معنی ملوث ومردارو فاسق هم آورده که از «ترومتی» اوستائی به‌معنی دیو خیره سروناسازگار ورقیب«آرمتی» فرشته‌محبت وسازگاری در نظر برخی از زبانشناسان آلمانی اشتقاق یافته است . در صورتیکه توجه به مفهوم تردامن وترمنش در مقابل خشکی ناشی از طهارت وعفت نشان میدهد که تربه‌معنی خیس ونمدارمارا ازآن توجیه وتفسیر دور از ذهن ریشه پردازان بی‌نیاز میسازد .

چیزی که مسلم استتر به‌چنان مفهومی به هیچوجه باکارراه وراهسازیو راهبانی وراهگشائی وراهداری تناسبی پیدا نمیکند که بتواند درترکیب این ترابری دخالت یابد.

به‌خاطر دارم چند سال‌پیش شادروان ذبیح‌بهروز واژه خود ساخته‌ای از این‌مقوله از کلمه«ترانسپور» فرانسه برای اداره حمل و نقل لشگری بیرون‌آورده بود وبی‌آنکه توجهی به تفاوت اصولی ساختمان ترابر خود ساخته و ترانسپور کرده باشد ترای هموزن سرا را در مقابل ترانس هموزن فرانس‌و برهموزن در را دربرابر پرت«به‌ضم‌پ» هموزن‌چرت نهاده بود.

صرفنظر از مسامحه‌ای که در وضع حرکات وترکیب کلمه به کار برده بود اصولا ترانس یک فارسی ، که قبلا در مورد ترجمه ترانس اکسیان آدات ترکیبی زبان‌لاتینی است‌به‌معنی آن‌سووآن‌ور وترانس کوکاز و ترانس کاسپین به‌ماورا جیحون یاماوراالنهر وماورا قفقاز و ماورا خزر ترجمه‌شده بود. البته کلمه پرت وپرته وپرتربه معنی حمل ونقل وحمال با صیغه لفظی برد و بردن وبار فارسی بی‌شباهت نیست. اما ترای فارسی با ترانس‌لاتینی هیچگونه قرابت و شباهتی ندارد که مجوز چنین نوسازی لفظی گردد.

درآن روزی که حمل ونقل را به جای‌بارکشی وابزارهای بارکشی به وسائل نقلیه ترجمه وتعبیر میکردند برای اعطای مزیت صوتی در خفای نسبی معنی چنین منظور شده بود و اگر امروز هم حمل بار حمل ونقل برزبان روز سنگین ودشوار آید، این شما ولفظ فارسی عامه فهم بارکشی کمبارکش آن شامل باربر وچهارپا و چرخ ودرشکه وگاری وکشتی و اقسام ماشین‌ها تا موشک فضانوردمیشود ممکن نیست کلمه‌ای ساده‌تر از بارکشی‌به دست آورید که به آسانی بتواند سایه مفهوم خود را برسر انسان و حیوان وکشتی واقسام ماشین و موشک بگستراند . مسلم این است این بارکش خودمانی برترابر لاتین که فارسی تراشی شده‌و بازهم معلوم نیست ترای هموزن سرایاترای هموزن چرا وبری هموزن زری یابری «به‌ضم‌ب» هموزن‌لری باید گفته شود بسی ترجیح دارد...

نظرجوئی درباره کنکور

دکتر کیان رئیس دانشکده اقتصاد :

کنکور نادرست، تشنج می آفریند

اشاره :

با اعلام انجام کنکور سراسری در تابستان آینده از جانب مرکز آزمون ـ شناسی ، مساله نحوه‌انتخاب دانشجو برای دانشگاه ها و مدارس عالی بار دیگر در محافل دانشگاهی و داوطلبان تحصیلات عالیه مورد بحث قرار گرفته است .

سرویس‌دانشگاهی‌روزنامه اطلاعات بمنظور یافتن راه حلهایی در جهت انجام بهترین شیوه گزینش دانشجو ، باگروهی‌ازمقامات و شخصیت های علمی و دانشگاهی کشور در این‌باره به گفتگو نشسته است که‌به تدریج این نظرات درروزنامه درج خواهدشد .

دکتر کیان

در سر آغازاین نظرخواهی ها خبرنگار ما نظر آقای‌دکتر کیان رئیس دانشکده اقتصاد دانشگاه تهران را جویاشد . دکتر کیان اظهار داشت :

انجام کنکورسراسری‌برای انتخاب دانشجو در سالهای اخیر روش درستی نبوده‌است، مهمترین نقص روش مذکور اینست که اغلب‌دانشجویان در رشته تحصیلی و دانشکده‌ای برخلاف میلشان قبول‌میشوند. چنین دانشجویانی یکسال را در رشته‌ای که قبول شده می گذرانند باین امید که سال بعد باشرکت مجدددر کنکور سراسری به رشته موزد علاقه خود راه یابند و یا این که پس از یکی دو سال تحصیل تقاضای تغییر رشته کنند . خلاصه با ایـن روش اغلب دانشجویان پذیرفته‌شده‌توجهی به درس خود نداشتند و ازنظر روحی نیز تحصیل در چنین رشته‌ای علاوه برتاثیرنامطلوب روحی بر داوطلب ، درتشنجات دانشگاه نیز تاثیر میگذاشته است .

دکتر کیان افزود: از چند دانشجوی علت بی نظمی و بی توجهی‌شان به درس راجویا شدم وجواب شنیدم که باین دانشکده واین رشته هیچگونه علاقه‌ای نداریم و اجبارا باینجا امده‌ایم.همین نفرت نسبت به رشته‌تحصیلی، دانشجو را از کتاب خواندن و درس و تحقیق باز میدارد که ناشی از نقص شیوه کنکور سراسری میباشد.امسال‌بررسی های زیادی شده و من در آخرین جلسه شورای استادان این موضوع را متذکرشدم.

دکتر کیان راه حل سیستم فعلی کنکور را باین ترتیب شرح داد:

«راه حلی که میتواند تا حدی این مشکلات را از میان ببرد ، متجانس کردن رشته هائی است که داوطلب حق انتخاب آنها را دارد. باین‌معنی که داوطلب نباید رشته های فنی و ادبیات و اقتصاد راپشت سر هم انتخاب کندتادرصورت قبولی در رشته های چهارم و پنجم مجبور به‌تحصیل در‌آن شود ، باید آزادی انتخاب رشته از طرف داوطلب به‌رشته های متجانس محدود شود،مثلا رشته‌های اقتصاد ،مدیریت ، بازرگانی و حسابداری و یافنی و معماری ومهندسی در یك ردیف قرار داده شود وداوطلب از میان این رشته های‌متجانس قادر به انتخاب رشته باشد.

با انجام این روش،داوطلبی که قصد تحصیل در رشته اقتصاد را دارد، اگر موفقیتی حاصل نکند ودررشته‌متجانسی مثل مدیریت قبول شودچندان لطمه‌ای نمی‌بیند و در عین‌حال لیسانسیه‌ای کـه در رشته مدیریت فارغ‌التحصیل شده‌می تواند تحصیلات فوق لیسانس خود را در رشته اقتصاد که‌از ابتدا قصد تحصیل در آنرا داشته ادامه بدهد که دراین صورت بسیاری از بیعلاقگیهای فعلی داوطلبان کنکور ازمیان خواهد رفت .

چهل سال قبل در همین روز

موسولینی ریاست افتخاری جشن فردوسی را بر عهده گرفت .

از رم اطلاع می‌دهند که کمیته‌ای برای ترتیب دادن‌جشن فردوسی‌در تحت ریاست‌افتخاری جناب موسولینی رئیس دولت ایطالی تشکیل شده است ووزیر معارف ، معاون وزارت امور خارجه ایطالی ، وزیر مختار ایران در رم ، رئیس آکادمی ایطالی ، رئیس دانشگـاه رم ، رئیس‌موسسه ایطالی شرق‌نزدیک و شرق وسطی ، رئیس انجمن ایطالی آسیا در کمیته مزبور عضویت دارند . مراسم جشن در آکادمی سلطنتی بعمل‌خواهد آمد و رئیس کمیته اجرائیه و رئیس دانشکده شرقیه دردانشگاه روم کنفرانسهائی خواهند داد. بعلاوه از اشعار فردوسی‌بزبان فارسی و ترجمه آن قسمتهائی قرائت خواهد شد .

اعطای نشان علمی

شورای عالی معارف تصویب نمود که یک قطعه نشان علمی درجه اول به آقای دکتر پروفر مدیر کل وزارت امور خارجه و رئیس مستشرقین آلمان‌اعطاء گردد . همچنین در جلسه اخیر شورای عالی معارف اسناد و مدارک‌تحصیلی‌آقایان حشمت‌الله میرزا دولتشاهی و میرزا علی خان سعیدی و خسروخان‌وکیلی و میرزا ابوالفضل خان پاک و میس نایتینگل مـورد رسیدگی واقع و ارزش علمی آنها تعیین گردید . ضمنا نظامنامه مربوط به مسابقات انتخاب استـاد و دانشیار برای مدارس عالیه‌مطرح و پس از مذاکراتی مقرر گردید به اداره‌کل‌معارف ارجاع گردد تا با ملاحظه نظریاتی کـه در جلسه شورا اظهار شده اصلاح و مجددا ارسال گردد .

اصابت شانس یك میلیونی

ازخرم‌آبادتلگرافا اطلاع میدهند که یک میلیون بلکا که مساوی با سیصد و هشتاد هزار تومان است در لاطار بانک بلژیک به نایب اول مهدوی اصابت کرده است .

ورود به طهران

آقای شیوا محصل کمپانی نفت جنوب که قریب شش‌سال در انگلستان مشغول تحصیل مهندسی الکتریکی در دانشگاه لندن بودند پس‌ازخاتمه‌تحصیلات عالیه اینک باز گشت و به طهران وارد شده‌اند .

متمنی است

اینجانب را بجای میرمحمدعلی خان دریابگی (علی دریابگی) خطاب فرمائید ـ علی دریابگی. نمره اعلان ۲۷۴۴

گزارشهای خارجی

در بازی فوتبال سه نفر فوت کردند

لندن ـ در کیلنگام در موقعی‌که فوتبال بازی می‌کردند سه نفر از بازی کنندگان فوت نموده‌اند. یکی از بازی کنندگان موسوم‌به براینون سرش به سر یکبازیکن دیگر خورده چـون هـردو میخواستـه‌اند با سرشان بتوپ بزنند . مشاراليه در نيمه دوم بازی تقريبا با حالت بيهوشی بازی کرده و بعدا در مريضخانه فوت نمود . يکی ديگر موسوم به کريفيس توپ به دستش خورده و در مريضخانه فوت کرده و سومی موسوم به مارشال مانند اولی‌سرش بسر يک بازيکن‌ديگر خورده و فورا بيهوش شده و بعد از چندی در اطاق کلـوب فوتبال فوت نموده است !

«نقل از اطلاعات ۱۳ آذر ۱۳۱۳

جدول کلمات متقاطع

شماره ۷۶۰۱

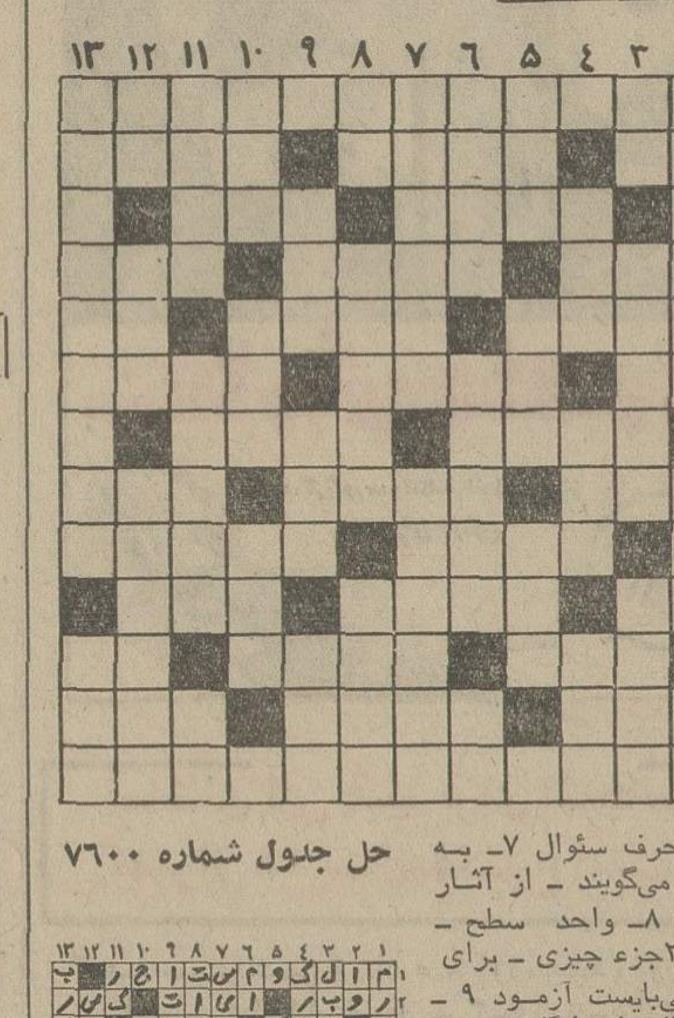

افقی .

۱ـ فعلا درباره‌اش گفتگو بسیار است نتیجه را خدا میداند ۲ ـ سبک ـ نقاش بزرگ انگلیسی که الهام بخش امپرسیونیست‌ها بود ـ ارادتمندان چنین هستند ۳ـ رمق ـ تیرش در شبهای تابستان بیشتر دیده میشود ـ واحد برق ۴ ـ نصف ـ درکنارش سیر عالم‌هپروت می‌کنند ـ از لوازم فعلگی بود ۵ـ عیش و عشرت ـ موتور گازوئیل ـ خوب‌بی‌سر۶ـ بازی‌کردن ـ روشن ـ بابت غلطش نمره کسر می‌کنند ۷ـ مستقیم ـ کبود چشم ۸ـ صدمه و زیان ـ روزگاری چوب چپقش‌نقره بود ـ اسم مادام بوواری ۹ـ قدم یکپا ـ کوچک و جمع و جور ـ خانه و اتوبوس اختصاصی ۱۰ ـ می‌خورند و عربده می‌کشند ـ از گرفتاریهای بزرگ جهان امروز ـ مردم یک وطن ۱۱ـ از کار برکنار کردن ـ پنجره هزار شیشه بالارو ـ حرف تعجب۱۲ـ موقر بیشتردارد ـ صمغی خوشبو که درآتش‌میسوزد وسابقا سربینه حمام می‌سوزاندند ـ خورند پهلوان باید ۱۳ـ اخیرا بسیاری از کشور های مغربزمین در ان مورد مقررات سختی وضع کرده‌اند .

عمودی :

۱ـ رودی در شمال ـ بویژه ۲ـ آشکارا ـ دل به دریا زده به‌اخرین زند ـ ناراضی میزند ۳ـ از اسباب طرب ـ دوستـی و مددکاری ـ خون دماغ۴ـ واحد طلای بسیار ـ آقازاده ـ تن‌پوش آهنین ۵ـ تکه پارچه کهنه را گویند ـ خشک ـ کشتن ۶ـ سفیر ایران در سرزمین شگفتی‌ها ـ از معروفترین آثار شکسپیر ـ حرف سئوال ۷ـ به موجود زنده می‌گویند ـ از آثار مستقیم جنگ ۸ـ واحد سطح ـ یک‌جزء از ۲۴جزء چیزی ـ برای زن گرفتن می‌بایست آزمود ۹ ـ نویسنده خیالپرداز انگلیسی ـ سالها در کنج مدرسه توی سر و کله عمرو میزد ـ از فلزات ۱۰ـ مرغ افسانه‌ای ـ شهری درفارس ـ بازی ورق ۱۱ـ کابوس ـ روبرو ـ از درختان تناور ۱۲ـ دانه معطر ـ کیست‌که از این نازنین بدش‌بیاید ـ پریرو تابش ندارد ۱۳ـ منطقه‌ای در فارس ـ گاز مافوق جو .

حل جدول شماره ۷۶۰۰

اتومبیل

سود بازرگانی ۲۰۰ نوع اتومبیل تغییر میکند

با بخشنامه‌ای که از سوی گمرك ایران صادرشد، از دهم دیماه‌آینده (آغاز ژانویه ۱۹۷۴) سود بازرگانی‌وعوارض گمرکی ۲۰۰ نوع اتومبیل وارداتی تغییر میکند. بر اساس این تغییر به اتومبیل های مدل۷۳ که اکنون بعنوان‌آنکه مدل سال است از تخفیف گمرکی‌موضوع تصویب‌نامه اردیبهشت ماه سال‌جاری هیئت دولت معاف است ، مشمول بیست درصد تخفیف‌خواهد شد. به اتومبیل های مدل ۷۲ ـ۷۱و ۷۰ (و دیگر مدل های پائین از هفتاد) هم اکنون به ترتیب ۲۰و۳۰و۴۰ درصد تخفیف در سود بازرگانی و حقوق‌گمرکی تعلق میگیرد که این‌تخفیف ها تا پایان سال جاری، ادامه خواهد داشت.

از سوئی ، سود بازرگانی و عوارض گمرکی اتومبیل‌های مدل ۷۴ نیز بر مبنای قیمت تعیین شده برای هریك از انواع اتومبیل ها ، دریافت خواهدشد. در مورد انواعی ازاتومبیل های مدل ۷۴ که قیمت تعیین نشده ، ملاك دریافت سودبازرگانی و عوارض گمرکی‌حقوق گمرکی متعلقه به‌مدل های ۷۳ همین اتومبیل بدون تخفیف است.

نیز از دیماه ارزش فندك، رادیو ، کولر،ساعت و دیگر لوازم لوکس اتومبیل های وارداتی برخلاف گذشته به قیمت اصلی اتومبیل افزوده میشودو بر مبنای جمع کل بهای‌اتومبیل واین وسائل عوارض گمرکی و سود بازرگانی دریافت میگردد که همین امر قیمت اتومبیل های وارداتی را افزایش خـواهد داد.

پیش بینی میشود امسال مجموعا ده هزار اتومبیل ازخارج وارد شود، حال آنکه این رقم در سال های گذشته فقط سه‌هزار دستگاه بود.

نیازمندی های اطلاعات
تلفنهای ۳۱۱۲۲۴-۳۱۱۲۲۵
۳۱۱۲۲۹-۳۱۱۲۳۰
تلفنی آگهی قبول میکند

وام‌فوری
باسود بانکی مقابل
هرنوع‌اتومبیل،تلفن،ملك
۷۵۶۰۴۱
خیابان قدیم شمیران روبروی سینما مولن‌روژ ساختمان ۳۱۸ موسسه ایران

وام در مقابل تلفن‌اتومبیل وملك
۷۵۰۶۳۵

وام در مقابل تلفن اتومبیل‌وملك
۴۹۰۵۰

وام فوری باسودبانکی‌در مقابل املاك‌تهران نو باقساط طویل‌المدت داده‌میشود تلفن‌۳۱۲۷۳۹و۳۱۱۸۳۶

برای تهیه هر نوع وام قبلا با ما تماس بگیرید. پاکپور ۶۶۴۶۱۸ و ۶۶۰۲۰۰ و ۶۶۶۲۶۳

وام با چکبه کارمندان۷۶۱۲۶۹

وام واقعا عادلانه در مقابل چك‌کارمندی‌دولت وقبوض‌بانك کارگشائی تلفن ۷۵۴۴۹۱

قلك وام میدهد
در مقابل مبیع ارزنده فلك فورا وام میدهد تلفن ۷۶۵۷۴۵

پول فوری با سودبانکی در مقابل خانه مستغلات ۹۲۸۴۶۵

پول روی ملك
بابهره ارزان و سریع ۸۲۲۶۵۹

خانه پول ـ مرج شمالی مرکز معاملات پول تهران ۸۴۸۳۸۸

بول‌۵ر۱شاهی۶۲۴۸۷۳

مورد نیاز
پول شرطی نیازمندیم
۸۲۸۳۴۹

پول راکد شما را هر مقدار که باشد هزاری ۵۰ تومان سود میدهیم ۸۳۲۹۸۶

موسسه همکاری های بنیادی توکل
پول شما را درمقابل مبیع‌ارزنده از قبیل سند ساختمان زمین اتومبیل تلفن با شرایط موزد اطمینان به معامله میدهد تلفن

پول شرطی‌درمقابل‌خانه مستغلات فورانیازمندیم ۹۲۸۴۶۶

بپول راکد شما هزاری پنجاه تومان بهره میدهیم ۷۶۱۲۶۹

پول شرطی نیازمندیم ۸۳۷۶۸۴

قبوض
قبوض مرش و جواهر بانك کارگشائی را صد در صد خریداریم وصددرصد وام‌میدهیم موسسه تك خیابان‌شاه بالاتر از کاخ‌مقابل ۲۰ متری اول ـ ۴۵۱۶۸ و۶۶۲۴۵۹ و ۴۳۴۹۹

قبوض شهرداری‌وعباس آباد خریدار پاکپور ۶۶۴۶۱۸ و ۶۶۶۲۶۳

بورس اوراق قرضه عباس‌آبادفوری‌خریداریم ۸۳۲۹۸۶

قبوض شهرداری خریداریم ۴۵۹۵۷

معاملات تلفن
تلفن‌در هر منطقه‌خریدار با نصب فروشنده‌ایـم ۸۵۳۰۳۱

تلفن ۲ و ۵ فوری خریداریم ۵۳۵۷۴۴

خرید و فروش تلفن در هـر مکـان آلومینوم ۶۶۰۵۷۵

خرید و فروش هر نوع تلفـن ۶۶۷۱۳۱

تزئینات ودکوراسیون
با۳تومان
با روزی سه تومان منزل‌و محل کار خود را با بهترین انـواع کاغذ دیواری موکت و مرنیز و کفپوش تزئین فرمائید .
تزئینات مارال۹۷۵۵۱۸

شرکت تزئینات غرب
پرده کرکره و تعمیرات کاغذ دیواری کف پوش موکت خارجی و ایرانی آیزنهاور نبش جمشید آباد ۹۳۲۲۹۰

با۳تومان کاغذدیواری کفپوش موکت ـ پرده کرکره تزئینات زینت ۴۶۶۹۴

پرده کرکره ـ موکت کاغذدیواری کف‌پوش ، نقاشی ساختمان‌دراسرع وقت بـا تخفیف کلی تلفن ۸۲۵۲۰۷

تزئینات ـ نقاشی ـ آسفالت تلفن ۶۶۰۰۰۰

۳تومان
با روزی ۳ تومان منزل و محل کار خود را با بهترین نوع‌کاغذ دیواری ، موکت ، دیوارکوب پلاستیکی، کفپوش‌و پرده‌کرکره تزئین نمائید . پهلوی بالاتر از امیراکرم، ساختمان‌شرکاء طبقه پنجم
پلاستر
تلفن ۴۴۰۴۱ ۴۸۷۵۱
۶۶۶۶۶۵

کاغذ دیواری با نصب متری ۲۵ریال تلفن ۸۲۲۲۷۸

رویادکور ، تزئینات نقاشی ۴۴۷۵۱ ـ ۴۷۹۳۷ داخلی ۸

تزئینات ساحل
کلیه رنگ‌آمیزی ساختمان ـ ۸۴۳۱۹۶

کاغذ دیواری بانصب فوری ۲۰درصدتخفیف۹۷۸۴۲۰
تزئینات گلبار ۹۳۶۳۴۸

کفپوش همه نـوع باقساط ۷۷۵۰۷۷۵
کاغذ دیواری باقساط ۷۷۵۰۷۷۱
موکت باقساط تلفن ۷۷۵۰۷۷۵

برای ساختمان شما
تفکیك ـ پیاده کردن ـ نقشه‌برداری مشورت‌در کارهای ثبتی در تهران‌و شهرستان کرج تلفن ۷۸۱۴۹۸

شرکت پولیشر
نظافت شیشه‌های ساختمان‌خود را به ما بسپارید تلفن۸۳۳۷۳۶

اسفالت‌با تضمین ۸۲۱۱۴۷

درودگری عباس رضائی‌سازنده درب و پنجره‌چوبی‌ودکوراسیون ساختمان نظام آباده‌متری‌شارق چهارراه صابر پلاك ۲ر۲۰۷ تلفن ۷۶۲۸۷۹

کلیه تعمیرات ساختمان
با بهترین شرایط تلفن ۶۶۱۲۵۳

تخلیه هرنوع چاه ۲۱۶۷۶

اسفالت تضمینی
قیر و گونی پشت‌بام راه‌سازی محوطه‌سازی تلفن ۴۹۱۰۸

آسفالت تلفن ۴۷۱۴۳

تخلیه‌چاه ۷۷۶۷۱۳
هر متر مکعب ۳۰ تومان

اکوستیک
فروش و نصب سقفهای کاذب شرکت مکـکو ۱۶ـ ۸۳۴۳۱۴

تعمیرات ساختمان ۹۵۳۵۰۴

لوله‌بازکنی
۲۵ تومان تخلیهٔ چاه فاضل‌آب دفترفنی‌بیک اکسپرس ۹۲۳۳۵۹

لوله بازکنی فاضلاب
سرویس آبگرمکن بخاری ۸۴۹۷۵۷

لوله‌بازکنی فاضل‌آب فوری تلفن ۴۴۲۴۶

لوله بازکنی ولوله‌کشی دروازه دولت ۸۲۷۴۰۸

رفع گرفتگی لوله فوری تلفن : ۷۶۰۹۹۳

لوله‌بازکنی ولوله‌کشی مقدم ۹۲۵۳۷۴

رفع گرفتگی مزوع لوله ساختمانی
بادستگاه‌تراکم‌هوا.تلفن ۷۸۷۲۷

لوله بازکنی روزولت ۲۵ تومان ۴۷۱۴۳

فاضلاب هر متر مکعب۳۰تومان ۴۴۲۰۳

لوله باز کنی فاضل‌آب ۷۷۶۹۸۹

گاز
بوتان گاز BUTANE
قبول سفارشات‌گاز‌از۷صبح‌تا۹شب
باشماره‌های ۵۹ـ۹۵۳۰۵۱
صدورکارت‌اشتراك ۳۱۳۱۶۳
سرویس‌وتعمیرات ۲ـ۳۱۳۱۶۱
دفترمرکزی‌وفروش ۱۵ـ۳۰۴۷۱۱
شکایات‌گازرسانی ۹۶۲۰۶۰

پرسی گاز گازوسرویس
ازساعت ۷ صبح الی ۱۰ شب
۶ـ۹۶۳۰۲۱
۶ـ۹۵۰۰۰۱
سرویس‌وتعمیرات اجاق
۹۶۳۰۳۰

آگهیهای متفرقه
قابل توجه هتلها ومنازل
آب ژاول ـ صابون مایع واکس کف پوش ـ مایع ظرفشوئی‌واکس‌موزائیك ملحفه ـ تشك‌ـروبالش باتلفن۸۲۵۲۰۷فرستاده میشود

موزه آب انبار
خیابان سیروس بین چهارراه مولوی و چهار راه‌سیروس تلفن۲۵۸۴۸

مقدار یکصد تن گابیون جهت سد بندی موجودو ۲۴ ساعـت در اختیار مشتریان گـرامی قرار میگیرد خزانه فرح‌آبـاد خیابان کارخانه بـرق کارخانه سیم بـافی سبز علی فـرد شاهین تلفن ۵۳۶۷۷۶

خانم دانشجوئی عازم اروپا بـا اتومبیل سواری میباشدکسانی که مایلند با اتومبیل به‌مسافرت اروپا بروند خواهشمند استبا در دست داشتن گدرنامه باتلفن ۷۶۳۲۲۰ فوری تماس حاصل فرمایند .

دفتر هنرمندان
رابط کلیه هنرمندان
جهت جشنها ـ عروسیها و ضیافتها
خیابان شاه مقابل بانك کار تلفن ۴۱۳۲۲

خیمه ساحل
سازنده چادرهای‌برزنتی‌ییلاقی ـ مهندسی ـ کارگری ـ آلاچیق‌و روپوش کولر
فرح‌آباد ژاله‌بیست‌متری‌کوکاکولا تلفن ۳۴۴۶۵۱

کرکره چوبی
MISCHLER میشلر
سرما ، گرما و نوراز کرکره چوبی میشلر عبور نمیکند
BW پارکت
نمایشگاه : شاهرضا کوچه فترچی
۸۲۴۳۰۷-۸۲۹۳۹۰
۸۲۹۵۹۶-۸۲۴۸۷۰

رستورانها
یك خبر مهم
تمام گوشت مصرفی چلوکبابی ملی ازهمدان تهیه میشود سرچشمه چلوکبابی ملی تلفن های ۳۰۳۹۱۱ و۳۹۳۱۵۶

گمشده
مفقود شده
مدرك دیپلم‌فنی اینجانب‌فریدون رهبری دهخوارقانی با ریز نمرات آن مفقود گردیده‌ازیابنده تقاضامیشود بتلفن۱۷ـ۹۵۴۰۱۶ صنایع فلزی ایران دفترمهندسی اطلاع دهد .
آـ ۱۹۶۲۸

دسته چك ۵۰ برك
بانك بیمه‌بازرگانان شعبه‌جوادیه دارای ۲۷ برگ مفقود شده است که از درجه اعتبار ساقط است و یك جلد شناسنامه و دسته چك قبض ساعت مفقود شده است یابنده به آدرس سرپل‌راه‌آهن بانکبیمه‌بازرگانان تحویل دهندو مژدگانی دریافت نمایند تلفن ۵۳۵۶۴۹
آـ ۱۹۶۹۵

در تاریخ ۱۲ر۹ر۵۲ یك عدد کیف دستی مشگی با تعداد ۳ جلد سند ملکی به شماره های ۱۷۹ ـ ۱۸۰ ـ ۱۸۱ و یکعدد دفترچه تشکیل سرمایه بانك عمران شعبه مرکزی با تعدادی کتابهای درسی در کیوسك چهارراه اسلامبول جا مانـده است از یابنده استدعا دارد به آدرس فرح‌آباد ژاله ۲۱متری رضا پهلوی کوی بنفشه ۴۹ ارسال دارد بدیهی است اسناد و حساب مزبور از درجه اعتبار ساقط است .
آـ ۱۶۶۱۹

چهارجلد دسته‌چك از حساب جاریهای ۱۹۱ و ۱۹۳ بانك صادرات شعبه رامسر تهران و شماره ۴۶۷۸۷ بازرگانی مرکز و ۲۸۶۱ بانك اعتبارات شعبه شیراز که تعدادی برگ چك سفید داشته مفقود گردیـده ، چکهای مزبور از درجه اعتبار ساقط است .
آـ ۱۹۶۳۱

شرکت پریکو بسترنیت مسدود
بتون سقف ایران
مرکز پخش و فروش ، سقفهای بتن پیش ساخته آجرهای نما ـ بلوکهای سقفی آجرتیغه ۲۰×۲۰×۱۰ تلفن قسمت فروش سقف و سفال ۶۲۹۸۴۰

VAR-SPE
الکتروموتور دور متغیر هیدرولیکی
قابل تنظیم از صفر تا ۴۵۰۰ دور در دقیقه و قابل کنترل از فاصله دور
شرکت شب فروغ ـ خیابان سعدی سرای صدقی نژاد تلفن ۳۱۹۷۷۲

تهران فیلم
کرایه انواع پروژکتور سینما ۸ ، ۱۶ و ۳۵ میلیمتری وکرایه‌فیلمهای ۱۶میلیمتری ۳۱۲۸۳۴

دراجرای منویات شاهنشاه آریامهر

دائر به لزوم فداکاری همه جانبه کلیه‌طبقات برای رفاه مصرف کنندگان کشور و با توجه به مفاد اطلاعیه دولت باطلاع هم‌میهنان عزیز مـی رساند که این کارخانه قیمت های اجناس خود را بشرح زیر اعلام میدارد .

نام‌ومشخصات کالا	خردادماه	شهریورماه	مهرماه
ماکارون ۴۵۰گرم	۱۵ریال	۱۸ریال	۱۵ریال
ماکارون۱کیلوئی	۲۸ریال	۳۵ریال	۲۸ریال
ورمیشل۱کیلوئی	۲۵ریال	۳۰ریال	۲۵ریال
ورمیشل۲۰۰گرمی	۸ریال	۱۰ریال	۸ ریال

مدیر کارخانه ماکارون‌سازی ارسطو ـ حسین‌بیات — آـ ۱۹۶۷۶

عروس‌خانم ـ شاه‌داماد ـ برای دعوت‌ازمحبوب‌ترین‌ومشهور ترین خوانندگان‌مورد علاقه‌خود باکانون هنرمندان اولین سازمان‌هنری در ایران تماس بگیرید خیابان شاه بین‌سه‌راه شاه وچهارراه کاخ‌کوچه طلوع ساختمان فرزان‌طبقه‌اول تلفن۶۶۱۴۳۳

کشف طلا

انسان ، قرن‌ها پیش طلا را کشف کرد و این فلز گرانبها را بخاطر تلؤلؤ و درخشندگی خاصی که داشت ، « مظهر خورشید» نامید. اکنون ، قرن‌هاست که هرچه زمان میگذرد بر ارزش و اعتبار طلا افزوده میشود.

سکه طلا

ضرب سکه طلا از قرن‌ها پیش رایج بوده است . زیرا ، طلا علاوه بر ارزش روزافزون ، ترکیب خاصی دارد که تحت تأثیر آب و هوا و گذشت زمان زنگ نمی‌زند و رنگ وجنس آن تغییر نمی‌کند . سکه طلا ، پول نقدی است که ارزش آن روزبروز افزایش مییابد .

زینت آلات طلا

طلا ، از زمانیکه ارزش آن شناخته شد ، همیشه بصورت وسایل زینتی ، مورد استفاده بوده است . زینت ـ آلات طلا علاوه بر زیبائی ، سرمایه‌ای مطمئن وزوال ناپذیر است که مرتبا بر قیمت آن افزوده میشود .

ارزش طلا

طلا ، یگانه فلزی است که قیمت آن روزبروز در بازارهای جهان بالا میرود . بطوریکه ظرف ۲ سال اخیر قیمت طلا بیش از دوبرابر افزایش یافته است .

هدیه طلا

۲۵۰ هزار تومان طلا

جایزه بلیطهای اعانه ملی مخصوص روز مادر

شامل یك سری کامل زینت آلات طلا و ۱۰۰۰ سکه پهلوی طلا جمعا به ارزش ۲۵۰ هزار تومان

این جایزه فوق العاده ، علاوه بر جوایز بزرگ ۱۰۰ هزار تومانی ، ۵۰ هزار تومانی ، ۲۵ هزار تومانی و میلیونها ریال جوایز نقدی دیگر است

بلیط مخصوص روز مادر شنبه ۱۷ آذر منتشر میشود

جدول کلمات متقاطع اینشماره را درصفحه ۱۱ مطالعه فرمائید

هرکس که با «پدر خوانده» مخالفت کند باید از جان خود بگذرد !!

ششمین هفته نمایش

در سینما های

گلدن سیتی

وبرنامه افتتاحیه سینما

شهر تماشا

میدان ۲۴ اسفند
جنب سینما سانترال

مارلون براندو
درفیلم رنگی

پدرخوانده

براساس داستان
نویسنده معروف ماریوپوزو
THE GODFATHER

با شرکت : ال پاسینو
جیمز کان ـ ریچارد کانتی
استرلینگ هیدن ـ رابرت دوال
محصول کمپانی پارامونت

تماشای این فیلم برای اشخاص کمتر از ۱۸ سال ممنوع است

سئانسها در هر دوسینما
۱۱صبح ـ ۲٫۳۰ ـ ۶ ـ ۹٫۳۰
بعداز ظهر

«لی‌ماروین » و « جین‌هاکمن » دوبرنده جایزه اسکار ،دو هنرمند بی نظیر سینما ، دو دینامیت متحرك و دو آتش سوزان .. در یك اثر پر حادثه پلیسی و جنائی و سکسی قدرت اعصاب شما را دربوته‌آزمایش میگذارند!

ازصبح جمعه ۱۶ آذرماه فقط در

شهر فرنگ

اولین سینمای ممتاز و چهار ستاره ایران
★★ ★★

لی ماروین . جین هاکمن
درفیلم

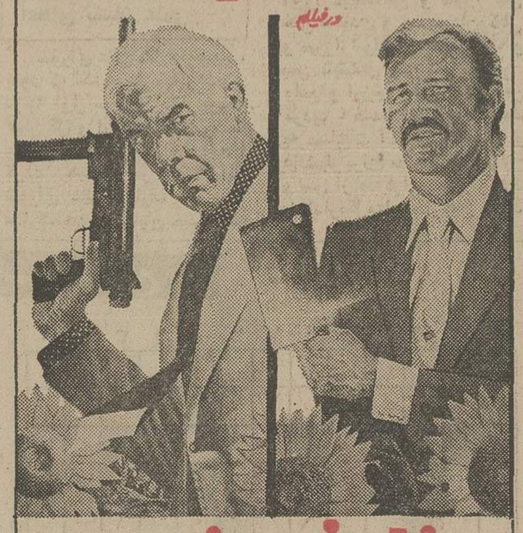

سفارش مخصوص

باشرکت : گریگوری والکات . انجل تامپکینز
پاناویژن و رنگی

تماشای این فیلم برای اشخاص کمتراز ۱۸ سال ممنوع است

گیشه سینما شهر فرنك همه روزه بلیط رزرو میکند
سئانسها ۱۱٫۱۵ صبح ـ ۳ ـ ۵٫۱۵ ـ ۷٫۳۰ ـ ۹٫۴۵
بعد از ظهر

قابل توجه صاحبان ساختمانها

شرکت سی‌سخت نماینده انحصاری انواع عایق های باتن سیل با تجربه چندین ساله خودسقف بامهای شما را عایق سرد پلاستیکی با تن‌سیل در کمترین زمان بیمه می‌نماید .
شما میتوانید برای کسب هر نوع اطلاع با تلفنهای ۸۳۵۱۵۸ ـ ۸۳۵۱۵۹ تماس حاصل کرده تا مهندسین این شرکت شما را راهنمائی نمایند

ماجرای برخورد یك اصفهانی زرنك بایك هلوی پوست کنده فرنگی ودوتاسیب زمینی وطنی

آغاز هفته دوم نمایش در قویترین گروه سینمائی پایتخت

اونیورسال ـ پاسیفیک ـ ایران ـ ساینا

تیسفون ـ رنگین کمان ـ موناکو

پرسپولیس ـ کارون ـ دریا ـ وآستارا (تجریش)

ارحام صدر . ایرن . کاترین . دیانا
درفیلم
اکبر دیلماج

کارگردان خسرو پرویزی فیلمبردار جمشید الوندی تهیه‌کننده ایرج رحیم‌زاده محصول رودکی فیلم

اراضی جنگلی جلگه‌ای به‌مردم اجاره‌داده میشود

سیاوش سیروس

هشت‌هزار هکتار از اراضی جنگلی جلگه‌ای برای خدمات کشاورزی و تشکیل شرکت‌های کشت و صنعت و دامداری و مرغداری و پرورش زنبورعسل و درختکاری و ایجاد باغات‌میوه در شمال کشور بمردم واگذار خواهد شد .

اراضی مذکور باقیمانده اراضی جنگلی‌جلگه‌ای است که پنجسال قبل شروع بواگذاری آن شده بود و باتشکیل‌وزارت کشاورزی‌ومنابع طبیعی‌واگذاری آن متوقف شد . اینک باطرح جدیدی که سازمان جنگلها و مراتع کشور تهیه کرده‌است مجددا نسبت بواگذاری این اراضی اقدام خواهد شد .

براساس این طرح اشخاص و موسسات‌و شرکت‌ها میتوانند اراضی مذکور را بصورت‌اجاره طویل‌المدت در اختیارگیرند .

میزان واگذاری اراضی بستگی کامل به طرح ارائه شده و میزان سرمایه‌گذاری و مدت استهلاک دارد و بدین ترتیب با نظارت کامل و دقیقی که در تمام مدت از طرف کارشناسان‌انجام خواهد گرفت، هرگونه فعالیت در این اراضی کنترل خواهد گردید .

دولت در مورد این اراضی بهیچوجه مالکیت خود را از دست نخواهد داد و همواره‌زمین متعلق به دولت خواهد بود .

گریگوری پک‌وکندیس برگن غذای‌ایرانی خوردند

روز گذشته گریگوری پک وکندیس برگن هنرپیشه های‌معروف که برای شرکت در فستیوال فیلم به تهران‌آمده‌اند بیگی‌ازرستورانها رفته و غذای ایرانی صرفکردند. عکس گری‌گوری پک و کندیس برگن را هنگام صرف ناهار نشان میدهد .

حداکثر سرعت اتومبیلها در بزرگ راه های تهران‌تعیین شد

سرعت وسائط‌نقلیه در جاده های تندروی تهران تعیین شدو بزودی تابلو های مخصوص نصب میگردد .

براساس تصمیمات اخیر حداکثر سرعت دربزرگراه سیدخندان ۸۰ کیلو متر و در بزرگراه طرشت حداکثر ۱۰۰ کیلو متر و در بزرگراه ونک۸۰ کیلو متر و در جردن به علت تقاطع های زیاد و شیب تند ۶۰ کیلو متر تعیین شده است .

پلیس راهنمائی درصورت مشاهده وسیله‌نقلیه که باسرعت غیر مجاز در این راهها حرکت کند راننده متخلف را جریمه خواهد کرد .

طبق‌مواد آئیننامه‌های‌راهنمائی و رانندگی‌حداکثرسرعت‌اتومبیلها در داخل شهر ۵۰ کیلومتر می باشد .

در سال آینده بوسیله دولت ، در نقاط مختلف کشور

۱۸هزار خانه‌سازمانی احداث میشود

* ۳۵۰۰ دستگاه خانه ارزان قیمت در سیستان و بلوچستان ساخته میشود

۱۵۳۹۰ میلیون ریال برای‌احداث در حدود هیجده هزار خانه سازمانی در سال آینده اختصاص داده شده است .

در این برنامه عملیات اجرائی طرح های خانه های سازمانی کارمندان دولت ، معلمین ، سرپرستان حوزه های تعاونی ، افراد شهربانی و ژاندارمری کشور ، ساختمان ها و تاسیسات مسکونی نیروهای سه‌گانه شاهنشاهی ، خانه‌های‌مسکونی مجموعه ورزشی آریامهر پیش‌بینی شده‌است.

همچنین درمناطق مرزی برای کارکنان تلویزیون و گمرک ایران خانه های سازمانی بنا خواهد شد. اعتبارات این‌برنامه نسبت به اعتبارات سال ۱۳۵۲ معادل ۳۹ درصد افزایش یافته است .

امروز گفته شد : ۳۵۰۰ دستگاه از مجموع ۳۰هزار و ۶۰۰دستگاه خانه‌های ارزانقیمت دولت که‌برای برنامه سال ۵۳ پیش بینی شده است‌در استان‌سیستان وبلوچستان برای کارمندان دولت و همچنین کپرنشینان این منطقه ساخته‌می‌شود .

برای شروع مطالعات اقتصادی‌و اجتماعی در این زمینه یک هیئت چهار نفری ازکار شناسان وزارت آبادانی ومسکن رهسپار این‌استان شدند.

در این مطالعات پیش بینی شده است که برای اسکان کپرنشینان اطراف ایرانشهر بیش از ۵۰۰ دستگاه خانه ارزانقیمت ساخته شود و علاوه بر آن‌برای کارمندان دولت در زاهدان ،زابل وسراوان وچابهار خانه های ۳ اتاقه وپنج اتاقه احداث میگردد .

زمین لازم برای احداث این‌خانه ها را سازمان مسکن و همچنین شهرداری های مناطق در اختیار وزارت آبادانی و مسکن قرار خواهند داد . این خانه ها به صورت تک واحدی بنامی‌گردد.

سرآشپز معروف آبادان گفت :

۲۰۰ نوع غذا ازماهی تهیه میشود

* صیادان برای صید انواع ماهی های جنوب وارائه‌آن به فستیوال ماهی تلاش می‌کنند

آبادان :«صمد» سرآشپز معروف که اولین فستیوال «ماهی» را در ایران برگزار می‌نماید ۵ صیاد معروف جنوبی را مامور کرد تا انواع ماهی و میگو های خلیج فارس راصیدنمایند ، وی ازپوست میگو نوعی نان تهیه کرده که در این فستیوال عرضه میکند !

وی که درآبادان به «شفصمد» معروف است گفت : وقتی که من در جنوب و شمال ایران انواع ماهی‌ها رامطالعه‌کردم باتوجه به علاقه روزافزون مردم به‌خوراک ماهی وغنی بودن خلیج فارس از لحاظ انواع واقسام‌ماهی ها تصمیم گرفتم تمام‌تجربیات‌حرفه خودرا طی فستیوالی به نمایش بگذارم و مردم و خانواده‌شان را باطرز پخت انواع ماهی ها آشنا کنم .

صمد افزود : ۹۰درصد ازمهمانان خارجی که به آبادان می‌آیند فقط ماهی می‌خورند، امیدوارم روزی برسد که‌در جنب هرگوشت‌فروشی یک دکان ماهی فروشی هم دایر شود. مردم تصور می‌کنند فقطبا ماهی دونوع غذا می‌توان طبخ کرد در حالیکه با ۲۰۰ نوع ماهی ۲۰۰ نوع غذای ماهی میتوان پخت .

* برای اولین فستیوال

صمد اضافه کرد :من برای‌اولین فستیوال انواع و اقسام ماهی را تهیه کرده‌ام و طرز پختش رابه خانواده هایادمی‌دهم ، ضمنا از پوست میگو برای اولین‌بار یکنان خوراکی تهیه نمودم‌ام که در این فستیوال به نمایش میگذارم ، از بوست میگو فقط در اندونزی نان بخصوصی تهیه میگردد.

«صمد» دربارهچگونگی صیدماهی های خلیج فارس گفت : من ۵ نفر صیاد خوب جنوبی‌را مامورکرده‌ام انواع ماهی های خلیج فارس را تهیه نمایند تا در این فستیوال به نمایش بگذارم . برای نخستین‌بار چند نوع میگوی رنگی همدر خلیج فارس صید شده‌که‌در این‌فستیوال عرضه میشود .

این فستیوال بمدت سه روز برگزار میشود و فرماندارآبادان و گروهی از مقامات شیلات ومردم در افتتاح آن حضور خواهند داشت .

جناب آقای پروفسور پویان وزیر محترم بهداری

حسن انتخاب جناب آقای‌دکترپورباقر را به سمت رئیس‌بهداری و مدیر عامل انجمن بهداری شهرری صمیمانه تبریک میگوئیم.

دکتر حکیمیان- شادلو- سید محمود حسینی- حسن تقی‌نژاد

آ-۶۴۴۶۶

آگهی مناقصه

۳۳۰۱- ۲۷ر۸ر۵۲

شهرداری سنقر باستناد بند ج - تصویبنامه شماره ۶۲ - ۲۳ر۸ر۵۲ انجمن شهر سنقر عملیات توسعه و تسطیح وزیرسازی و جدولسازی و اسفالت میدان کورش کبیر را طبق نقشه و مشخصات و واحد بها مربوطه با شرایط ذیل بمناقصه می‌گذارد .

۱- مدت‌انجام کار سه ماه از تاریخ انعقاد قرار داد خواهد بود .

۲- مبلغ کل کار در حدود ۱۴۰۰۰۰۰ ریال برآوردگردیده که عنداللزوم ۲۵٪ کسر یا اضافه خواهد شد .

۳- پیشنهاد دهندگان باید دارای صلاحیت فنی و کارت درجه‌بندی از سازمان برنامه بوده یا صلاحیت فنی‌و مالی آنان بگواهی دفتر مهندسی استان کرمانشاهان رسیده باشد .

۴- پیشنهاد دهندگان باید ۵٪ مبلغ کل را (۷۰۰۰۰ ریال) بابت تضمین اسناد خزانه یا تضمین بانکی ضمیمه پیشنهاد خود نمایند وجه نقد و چک و هیچ گونه تضمین دیگری پذیرفته نخواهد شد .

۵- پیشنهاد دهندگان باید با پرداخت مبلغ یکهزار ریال مشخصات و واحد بهاء مربوطه را از شهرداری اخذ و ذیل آنرا امضاء نموده ضمیمه پیشنهاد خود نمایند .

۶- پیشنهاد دهندگان بایستی پیشنهاد خود را با اسناد مربوطه در دو پاکت لاک و مهر شده الف و ب بدین نحو که پاکت الف محتوی برگ صلاحیت فنی و قبض ۵٪ تضمین و قبض خرید اسناد مناقصه و پاکت ب محتوی برگ پیشنهاد که میزان تخفیف پیمانکار در آن قید گردیده باشد و روی پاکت ها نوشته شود «مربوط به جدولسازی و اسفالت خیابان ۲۰ متری» را بدفتر شهرداری تحویل و رسید دریافت دارند .

۷- مدت قبول پیشنهادات از تاریخ نشر این آگهی تا مدت ده روز میباشد و در ساعت ده صبح روز بعد پیشنهادات‌واصله درحضورکمیسیون معاملات شهرداری باز و قرائت خواهد شد و حضور پیشنهاد دهندگان در کمیسیون مذکور آزاد است .

۸- برنده مناقصه موظف است پس از اخطار شهرداری حداکثر ظرف مدت یک هفته جهت عقد قرار داد در شهرداری حضور یابد در غیر اینصورت تضمین ایشان به نفع شهرداری ضبط و با نفر دوم قرار داد منعقد خواهد شد .

۹- تضمین نفرات دوم و سوم تا عقد پیمان مستردنخواهد شد .

۱۰- کلیه هزینه‌هااز قبیل چاپ آگهی و مالیات و عوارض و حق بیمه و کارآموزی بعهده برنده مناقصه است .

۱۱- پرداخت‌و جه‌کارکرد پیمانکار باستناد صورت وضعیت تائید شده از طرف دفتر مهندسی استان و تصویب انجمن شهر خواهد بود .

۱۲- شهرداری در رد و یا قبول یک یا کلیه پیشنهادات مختار است .

شهردار - سنقر - امجدی

آ-۶۴۴۷۰

وزیر کشاورزی و منابع طبیعی :

خریدشیر دامداران تضمین میشود

* قرارداد خرید ۶۵ هزار گاو اصیل بایك شرکت انگلیسی امضاء شد

بمنظور تحقق هدف های‌برنامه عمرانی پنجم دررشته کشاورزی و افزایش تولید خوشت و شیر ، وزارت کشاورزی ومنابع طبیعی قراردادهای‌تازه‌ای منعقدخواهد کرد .

شب گذشته قرارداد خرید ۶۵ هزار گاو اصیل بین وزارت کشاورزی و منابع طبیعی و صندوق توسعه کشاورزی از یکطرف و سرمایه گذاران‌شرکت «فلوران» انگلیسی‌بامضاء رسید.

بموجب این قرارداد شرکت مذکور بصورت شرکت سهامی خاص با سرمایه‌اولیه ده میلیون ریال شروع به‌فعالیت خواهدکرد که در مدت پنج سال اول تعداد ۶۵ هزار گاو اصیل که نوع و مرغوبیت آن به تائید صندوق توسعه کشاورزی خواهد رسید به ایران‌واردمیکندو به‌موسسات ودامداران‌بخش‌خصوصی‌عرضه خواهد کرد .

این شرکت دارای یکهزار سهم است که ۴۵ درصدآن دراختیار «فلوران» ، ۴۰ درصد دراختیار صندوق توسعه کشاورزی ایران و ۱۵ درصد باقیمانده دراختیار بخش خصوصی قرار خواهد گرفت .

وزارت کشاورزی و منابع طبیعی دراین قراردادمتعهد شده است که گاو های مورد نیاز موسسات‌مختلف‌و بخش‌خصوصی را بدون هزینه حمل‌ونقل تحویل آنان دهد و بر نحوه اجرای این قرارداد دقیقا نظارت نماید.

* خرید شیر

آقای مهندس‌منصور روحانی وزیر کشاورزی و منابع طبیعی درپایان‌امضاء این قراردادگفت: در برنامه پنجم دولت ۲۰۰ هزار راس گاو اصیل ازخارج وارد خواهد کرد و با اجرای برنامه های مختلف میزان تولید شیر را درکشور افزایش خواهد داد .وزارت کشاورزی و منابع طبیعی کلیه شیر تولیدی را با نرخ ثابت و با توجه به میزان چربی موجود در ان خریداری خواهد کرد وترتیبی خواهدداد که سرمایه گذاران در امر کشاورزی و دامداری از لحاظ فروش محصول‌تولید شده‌نگرانی نداشته باشند .

در مورد فروش ۲۰۰ هزار راس گاواصیل درپنج سال‌آینده مهندس روحانی اضافه کردکه هرقدر دامپروری ایران کشش نشان دهد ،مقدمات انجام هدف های افزایش‌تولید فراهم میگردد و با ایجاد یک کارخانه شیر پاستوریزه پانصد تنی جدید در تهران حمایت کامل و کافی از دامداران منطقه بعمل خواهد آمد .

وزیر کشاورزی اضافه کرد : حتی اگر شیر تولیدی بیش‌از مصرف داخلی باشد ، ترتیباتی اتخاذ خواهد شد تا بصورت شیرخشک بخارج‌از کشورصادر شود .

واردات گاوهای اصیل تاپنج سال ادامه خواهد داشت ودر صورت لزوم قابل تمدید میباشد و در نقاط مختلف کشور مرکز یا مراکز فروش گاو های اصیل ایجاد خواهد شد .

گزارش بازرسان کمیته ملی حمایت از مصرف کننده

ماست پاستوریزه ارزان میشود

۲۶۰ تن از زنان بازرس کمیته ملی حمایت از مصرف کننده ، از فعالیتهای ۲۵ روز اخیر خود در مورد نرخ‌ها و نواقص بیش‌از هزار مغازه و فروشگاه در۳۰منطقه تهران گزارشی به کمیته ارسال داشتند که کمیته مذکور در۲۳ مورد آنرا به اطلاع نخست‌وزیر رساند .

در این گزارش نظرات مردم بهمان شکل و بیانی که عنوان شده به اطلاع دولت رسیده است. در مورد لبنیات (شیر وماست‌و پنیر) گفته شد : این محصولات نایاب است و علت را فروشندگان‌بگردن دولت‌می‌اندازندومیگویندد‌ولت‌خودش ماست را گران کرده است.

رئیس کمیته دریک گزارش شفاهی نظر مردم را در مورد گرانی ماست به اطلاع نخست‌وزیر رسانید . در این گزارش گفته شد که مردم مایلند بجای ماست ۴درصد چربی که هرشیشه آن۱۰ ریال شده است، همان ماست۲٫۶ درصد چربی را باقیمت ۶ ریال سابق که قیمت خرداد است خریداری کنند .

* میوه

گزارش ضمنا حاکی است که میوه فروشی‌ها در بسیاری ازموارد میوه را به قیمت داخواه و آزاد ارائه میدهند ومیوه های خوب را در زیرزمینها ویازیر جعبه مخفی میکنند ودر اختیار خریداران خصوصی میگذارند ، نرخ جنس های مرغوب برروی کالای‌نامرغوب ویدکذاشته میشود .

در مورد قیمت قنادی‌ها این گزارش حاکی است: قنادی‌ها قیمت‌ها را کران ارائه میدهند و یکی از کارخانه های تولیدی بیسکویت و شیرینی‌جات یک تومان روی کالا های خود کشیدو آتاق اصناف در این‌باره اقدام نکرده است .

ضمنا در سوپرمارکت‌ها وزن کالا به میل خریدار ، معلوم نمیشود . بطور کلی سطح نرخ در بعضی از نقاط تهران بالا است ، از جمله در خیابان اسلامبول و شمال شهر همچنین قیمت گل درگل فروشیها گران و بی حساب و کتاب‌است.

گزارش نشان میدهد : نرخ حمامهائی که قیمت آنها تعیین‌شده است مورد اعتراض مردم میباشد.

* ارزان میشود

آخروقت‌امروز اطلاع‌حاصل شد ، قیمت ماست پاستوریزه با چربی معمولی به قیمت سابق هر شیشه ۶ ریال برمیگردد و با همین قیمت ببازار عرضه می‌شود .

کشف یک شهر بزرگ باستانی درخراسان

طبق گزارش‌باستانشناسان‌وزارت فرهنگ و هنر در ۶۸ کیلومتری تربت‌حیدریه ، در دامنه تپه‌های کم خیز جنوب روستای اکبرآباد، شهری عظیم دردل خاک نهفته است .

انعکاس نور خورشید برروی دریائی از ظروف شکسته برنگ‌آبی روشن که روشنگر دوران‌پرشکوهی از تاریخ این سرزمین است چشمها را خیره می کند .

فائق توحیدی باستانشناس معتقد است : هرذره از خاک این شهر که جیچ نام دارد حکایت اززندگی مردمانی دارد که روزگاری‌درموضع اقتصادی چشمگیر و سیستم دفاعی خوب باپنجه های هنرآفرین و نیروی تفکر به خلق آثار پرارزش هنری میپرداختند .

بررسی آثار سطحی این شهر حاکی ازیک استقرار منظم ، و تشکیلات وسیع اجتماعی ازقرن ششم‌تاهشتم هجری است‌وبطوریکه از طبقات و وضع واحد های مسکونی استنباط میشود این شهر دردوره های قبل از این تاریخ نیز مسکون بوده و باحتمال زیاد بایک حفاری علمی درلایه های زیرین ، آثار تمدنی از قرون اولیه اسلام نیز از دل خاک بیرون خواهدآمد و تاریخ زندگانی اجتماعی و هنر معماری مردمی راکه در این مکان زندگی میکردند روشن خواهد ساخت .

سخنگوی وزارت فرهنگ و هنر دراین زمینه گفت:اداره کل‌حفاظت آثار باستانی و بناهای‌تاریخی‌برای جلوگیری از حفاریهای غیر مجاز دراین شهر باستانی باانجام‌بررسی وگمانه‌زنی ، محدوده آنرامشخص وعلامتگذاری کرده و نگهبان مخصوص برآن گمارده است تا بکاوش و تحقیق علمی بپردازد.

ششصد هزار تومان
ششصد هزار تومان
ششصد هزار تومان
ششصد هزار تومان

مدیر کل جدید لوفت‌هانزا در ایران و افغانستان

مدیر عامل جدید شرکت هواپیمائی لوفت‌هانزا در ایران و افغانستان آقای هاینزلانگفلدریک‌ضیافت اخیرااز طرف آقای استفان فن‌تانشتاین مدیرعامل پیشین معرفی شد این ضیافت در انجمن ایران و آلمان باحضور آقای آولن‌رایتر مدیر کل فروش لوفت‌هانزا در خاور نزدیک و شخصیت های برجسته ایرانی و چندتن ازسفیران و نمایندگان کمپانیهای خارجی‌درایران ترتیب یافت در عکس ازراست بچپ آقای ولن‌رایتر- خانم لانگفلد- و آقای‌فن‌تانشتاین درحال خوش‌آمد گوئی بمیهمانان دیده میشوند

خبرهای تلفنی شهرستانها

کوره بلند تعمیر شد

★ اصفهان:برای اولین‌بار قسمت تجهیزات‌و بارگیری‌کوره بلند کارخانه ذوب آهن‌آریامهر به دست کارگران، مهندسان و تکنیسین‌های ایرانی تعمیرشد .

ازچندی‌پیش‌قطعات فرسوده قسمت‌بارگیری،احتیاج بتعویض داشت‌که این قطعات فرسوده وسیله کارگران ایرانی خارج شدو تحویل کارگاههای مختلف گردید تا پس از سرویس کامل برای استفاده مجدد در انبار نگهداری شود ، آنچه در کار تعویض و تعمیر قسمت های مختلف حائزاهمیت بود سرعت آن بود. زیرا تعمیر آن در شوروی‌حدود‌هشت روزبطول انجامیددرحالیکه در ایران،مدت ٤روز طول کشید . در این‌کار بیش از ۱۸۰۰ کارگر، تکنیسین و مهندس بطور شبانه روزی فعالیت کردند.

لاروبی «نهراعظم»

★ شیراز: دیشب لایحه‌لاروبی ومرمت قنوات نهراعظم‌شیراز باهزینه‌ای‌بالغ‌برسه میلیون‌ریال در انجمن شهر مورد رسیدگی و بررسی قرار گرفت.

دراین جلسه نسبت به احداث ساختمان ترمینال شیراز نیز بحث و گفتگو شد.

هنرپیشگان خارجی در شیراز

شیراز - صبح امروز ، گروهی از هنرپیشگان معروف سینمای خارجی که برای‌شرکت درفستیوال فیلم ، به ایران آمده‌اند ، وارد شیراز شدند و از آثار تاریخی و نقاط‌دیدنی این شهر ، بازدید کردند .

هنرپیشگان سینما در مدت اقامت خود در شیراز ، آثار تاریخی تخت جمشید را نیز مورد بازدید قرارخواهند داد.

تعطیل صید ماهی

چالوس - بارندگی‌درچالوس وتوفان دریا ، صید ماهی را در قسمتی از دریای شمال ، متوقف ساخت . هوای چالوس سرد شده و باغداران ازترس ریزش برف و یخزدگی محصول مرکبات خود را قیچی چین می کنند . ریزش باران که‌ازدیشب درچالوس شروع شده است، ادامه دارد و در ارتفاعات نیز برف بزمین نشسته است .

تعطیل مغازه رئیس صنف

دزفول - مغازه رئیس‌صنف بزازان دزفول ، بعلت گران‌فروشی و تخلف از قانون نظام صنفی ، تعطیل شد .

تعطیل مغازه رئیس صنف بزازان دزفول ، صبح امروز، از طرف اتاق‌اصناف این شهر صورت گرفت .

لحاف کودك را خفه کرد

شیراز - زهرا ژولیده (۸ ماهه) که در گهواره خود ، بخواب رفته‌بود،بعلت افتادن لحاف روی دهانش، خفه‌شد.

همچنین صبح امروز جسد پیرمردی دردامنه‌کوه «رحمت» شیراز کشف گردید که هنوز هویت مقتول وعلت مرگ‌معلوم نیست .

تسهیلات‌دریافت ارز برای حجاج

آبادان - بامداد امروز شهربانی آبادان ، ۳۳۰ گذرنامه حجاج آبادانی را تحویل‌آقای آیت‌اله برهانی مدیر گروه۳۶۹ سازمان اوقاف داد . گذرنامه های مذکور ، امروز برای‌ویزا به سفارت عربستان سعودی در تهران ، ارسال خواهدشداولین پرواز حجاج آبادانی‌ساعت ۱۰ بعدازظهر ۲۰ آذر ماه از فرودگاه بین‌المللی‌آبادان‌صورت میگیرد ، حجاج سایرشهرستان های خوزستان نیز با ۱۶پرواز، از فرودگاه آبادان ، به جده خواهند رفت . حجاج میتوانند پول ایرانی را به حساب درگردش بانک ملی شعب شهرستانهای خوزستان واریز کنند ودر شعبه بانک ملی در عربستان سعودی ، ریال‌سعودی دریافت دارند .

کشف دستگاه ضرب سکه

★ اصفهان : از یک خانه روستائی، دو دستگاه ضرب سکه های تقلبی ۱۰ ریالی و۲۰ ریالی کشف شد کشف دستگاه های ضرب سکه های تقلبی ، وسیلسروان فرشادفر فرمانده گروهان یکم ژاندارمری‌اصفهان از خانه‌ای‌درروستای «لمجیر» واقع در مسیر راه اصفهان - تهران، صورت‌گرفت و دومرد که دراین خانه بضرب سکه های تقلبی میپرداختند،دستگیر شدند. متهمین محمد ابراهیم سلیمی‌وحسین تقوی نام‌دارند.

ایجاد تصفیه خانه

★ اهواز: قرارداد بنای تصفیه خانه‌و تلمبه خانه های فاضلاب‌اهواز‌دیروز بین‌وزارت آبادانی و مسکن و پیمانکار امضاء شدبرای اجرای‌این‌طرح ۲۶۴ میلیون و پانصد هزار ریال‌بودجه‌پیش‌بینی شده‌است.

شهرداری قزوین‌کشتار میکند

قزوین - صنف قصاب‌قزوین، امروز ازکشتار خودداری‌کرد و بهمین جهت صبح امروز شهرداروا‌عضای اطاق‌اصناف در کشتارگاه حضور یافتند و شهرداری کشتاررا راسابعهده گرفت .

بقرار اطلاع قصابان‌بعنوان اعتراض به تقلیل نرخ گوشت از کشتار خودداری کردند .

۴ مغازه ویران شد

دزفول - ظهر امروز بعلت ترکیدن سیلندر گاز در یکی از مغازه های نمایندگی‌فروش لوازم گازسوز ، در خیابان «پهلوی شمالی» دزفول ،چهار مغازه بکلی ویران شد و ۳نفر بسختی آسیب دیدند .

مجروحین حمید جدیدساز (۲۲ ساله)، حسین میشی(۲۶ ساله) و سید رحیم فلاح (۱۸ ساله) هستند که در مغازه نمایندگی فروش‌لوازم گازسوز کار میکردند .

برای حل هرگونه مشکلات حقوقی، اجتماعی، خانوادگی خود با ما تماس بگیرید تلفن ۸۳۴۹۳۲

ارتقاء به مقام مدیر کلی

آقای محمدمهدی ستوده رئیس کل آموزش و پرورش لرستان‌به مدیر کلی ارتقاء یافت.

از محمد رضا حجت‌الاسلامی ۱۵ ساله ساکن بهار همدان که در تاریخ ۶ آذر ماه جاری عازم‌تهران بوده خبری‌نیست هرکس ازنامبرده خبردارد‌به آدرس جوادیه دمتری اول شماره ۲۵۳ آقای زکریاقربانی اطلاع داده و یا باتلفن‌های ۳۲۲۵۰و ۲۳۲۷۹ تماس بگیرند.

آ-۱۶۵۷۹

بازداشت سران حزب اخوان‌المسلمین

اخیرا در کشور عراق مبارزه بافعالیت‌حزب‌اخوان‌المسلمین آغاز گردید. در تاریخ ۲۳ آبان سید طالب سید حمید الجزایری که‌از سران حزب اخوان‌المسلمین در کاظمین‌میباشدباتهام سازمان دادن این حزب بازداشت‌وتحت‌شکنجه قرار گرفته‌است.

این شخص و تعداد دیگری‌از اعضای حزب اخوان‌المسلمین در تاریخ فوق وسیله سازمان امنیت واستخبارات در نجف و کاظمین بازداشت شدند.

آگهی تغییرات در شرکت سهامی خاص بلوجین ایران

ثبت شده بشماره ۵۸۵۷ ۱

طبق صورتجلسه مورخ۲۵ر۴ر۵۲ مجمع فوق‌العاده و هیئت مدیره شرکت سهامی خاص بلوجین ایران تغییرات زیر در شرکت مذکور بعمل آمد۱- ماده ۴۲ اساسنامه بشرح زیر اصلاح گردیده‌ماده۴۲اصلاحی- دارندگان حق‌امضاء، حق امضاء اسنادبهادارو‌تعهدآور وقراردادهابا مدیرعامل ویکی از اعضاء هیئت مدیره متفقا با مهر شرکت میباشد و در صورت غیبت هریك وکیل رسمی غایب بجای وی امضاء میکند سایر اوراق و اسناد را مدیر عامل یارئیس هیئت‌مدیره به تنهائی امضاء میکنند (بامهرشرکت) ۲- هیئت‌مدیره جدیدی مرکب از بانوان قدسی مشاور (فرود) وآذر ابتهاج (صنیع)و آقای امیر حسین مشاور از تاریخ فوق‌بمدت دو سال انتخاب شدند ۳- روزنامه های اطلاعات و کیهان جهت درج آگهی های شرکت در نظر گرفته شد۴- آقای محمد ناصر مشاور بسمت بازرس اصلی و بانو اقدس مشاور (لقمان ادهم)بسمت بازرس علی‌البدل شرکت انتخاب شدند۵- بانو آذر ابتهاج (صنیع) بسمت‌رئیس و بانوقدسی مشاور (فرود) بسمت نایب رئیس هیئت مدیره و آقای امیر حسین مشاور بسمت مدیر عامل شرکت برگزیده شدند .

م‌الف ۱۵۹۰۷

رئیس اداره ثبت شرکتهاو مالکیت صنعتی.حمیدجمشیدی

آ-۶۴۹۶۶

آگهی تغییرات شرکت سهامی خاص پات‌پارکو ثبت شده بشماره ۱۴۸۶۶

طبق صورتجلسه مورخ ۷ر۶ر۵۲ هیئت مدیره وصورتجلسه مورخ ۱۱ر۷ر۵۲ مجمع عمومی فوق‌العاده تغییرات زیر در شرکت مذکور بعمل آمد ۱- خانم‌منیرالملوک ظلی بجای آقای مهندس محمدعلی جواد شهیدی بسمت مدیر عامل شرکت انتخاب شد ۲- ماده۱۱ اساسنامه بشرح مندرج در صورتجلسه اصلاح گردید ۳- الحاق یک تبصره بمواد ۸و۱۵ اساسنامه‌بشرح مندرج در صورتجلسه ۴- خانم منیرالملوک‌ظلی وخانم فریده مهرابی و آقایان حسام‌الدین وکیل‌پور وبهرام الیاس‌آذر و پرویز پارسا بسمت اعضاء اصلی هیئت مدیره انتخاب شدند ۵- روزنامه اطلاعات جهت درج آگهیهای شرکت تعیین شد ۶- باستنادصورتجلسه مورخ ۱۱ر۷ر۵۲ هیئت مدیره آقای حسام‌الدین‌وکیل‌پور بسمت رئیس هیئت مدیره وآقای پرویز پارسا بسمت‌نایب رئیس هیئت مدیره و خانم منیرالملوک ظلی بسمت مدیرعامل شرکت انتخاب شدند ۷- امضاء چکها اوراق بهادار واسناد تعهدآور با مدیر عامل شرکت و یکی ازاعضاء هیئت مدیره معتبر میباشد. م‌الف ۱۵۹۰۶

رئیس اداره‌ثبت‌شرکتها ومالکیت‌صنعتی. حمیدجمشیدی

آ-۶۴۹۶۸

تغییرات برگزاری مسابقه ورودی هنرجویان شخصی آموزشگاه فنی الکترونیک وابسته به دانشگاه پهلوی به شرح‌زیر اعلام میگردد :

توزیع کارت ۸ تا ۱۲ پنجشنبه و شنبه ۲۲ و ۲۴ آذر ماه

آمتحان ورودی ۲ تا ۶ بعداز ظهر شنبه ۲۴ آذر ماه

آدرس - کیلو متر ۴ جاده فرودگاه جدید تلفن ۲۲۱۹۶

آ-۶۴۴۷۶

کشتیرانی ملی آریا

با احترام باطلاع میرساند :

کشتی آریا امید سفر ۱۷-آ از بنادر شرقی آمریکا ، حدود ۱۴ آذرماه ۱۳۵۲ به‌بندرشاهپور وحدود ۱۶آذرماه ۱۳۵۲ به‌بندرخرمشهروارد میشود .

برای کسب اطلاع بیشتر و رزرو جا لطفا به قسمت بازرگانی کشتی رانی ملی آریا مراجعه فرمائید .

تهران : خیابان کریمخان زند (تلفن ۶۶-۸۳۳۰۶۱)

خرمشهر خیابان پهلوی (تلفن ۴۴-۴۷۴۱)

سایر شعب : شاهپور - بوشهر - بندرعباس

اعترافات وحشتناک قاتل ۴ نفر

متهم ضمن تشریح نحوه جنایات خود بسروصورتش میزد و گریه کنان میگفت :

خدایا، بدادم برس!

او ، از ساعت ۱۱ شب تا نزدیکی صبح مشغول کشتن ساکنان خانه و انتقال اموال مسروقه بود !

زهرا کاشانی که بقتل رسید

سکینه خاتون نیز بوضع فجیعی کشته شد .

این واقعه حیرت انگیز بوده‌اند حاکیست :

دیروز دادستان اراک و همچنین آقای آزادپور بازپرس در خانه‌ای که جنایت در آن رخ داده است حضور یافتند و متهم به قتل در حالیکه بشدت ناراحت و نگران بنظر میرسید، در حضور ایشان نحوه جنایتی را که مرتکب شده است تشریح کرد .

متهم «جعفر آگلی» چند بارضمن تشریح واقعه بشدت گریست و در حالیکه مرتبا به سرو صورت‌خود میزد میگفت .

ـ «خدایا ،بدادم برس!»

مامورین ، جعفر را باطاقها و همچنین به آشپزخانه منزل بردند ووی در حالیکه خونسردی خود را از دست داده بود چگونگی قتل ٤نفر ساکنان خانه را برای حاضران تشریح کرد .

جعفر گفت : من سالها در این خانه کار میکردم ، اربابم «حاج عنایت‌الله» مردآرام و مهربانی بود ولی نمیدانم چه‌شد که بعدا تغییر رویه دادو زن و شوهر جوانی را (محمد غیاث‌آبادی‌و سکینه‌خاتون) باین خانه آورد و آنها در کار های منزل به حاج عنایت‌اله و همسرش کمک میکردند... من‌دیگر ساکن‌این‌خانه و عضواین خانواده نبودم. وبالاخره نمیدانم چه شد که چشم طمع به مال وثروت‌اربابم دوختم و تصمیم وحشتناکی‌گرفتم. تصمیم به خیانت و سرقت که بعد این تصمیم منجر به جنایت شد ، یعنی من آنها را کشتم !

در اینجا جعفر آگلی کمجوان قوی هیکلی است شدیدا بگریه افتاد . آرام بروی زمین نشست‌و شروع بهگریستن کرد .

بازپرس سئوال کرد . شب‌واقعه چه کردی ؟

وی در حالیکه بدرستی نمی ـ توانست حرف بزند گفت : من‌به راه وچاه این خانه کاملا وارد بودم . می‌بینید که باغ درگوشه دورافتاده‌ای واقع است و من از این لحاظ مشکلی نداشتم، حدود ساعت ۱۱ شب در باغ را بهر نحوی بود باز کردم وبرای تهیه کارد به‌آشپزخانه رفتم .

سکینه خاتون در آشپزخانه بود، اورا غافلگیر وخفه کردم و بعد از برداشتن کارد بسراغ سایر اهل خانه رفتم و آنها را که در خواب بودند کشتم ... باعجله شروع به جمع‌آوری اثاثیه واموال گرانبهای منزل کردم و آنها را به محل امنی انتقال دادم واینکار تا نزدیکی‌های صبح طول کشید و بعد با عجله خانه را ترک گفتم .

دراینموقع جعفربار دیگرگریست. اودر حال گریه میگفت، من نمی‌دانم چشمد که تصمیم بقتل افراد خانه گرفتم .

تشریح صحنه قتل و سئوالات بازپرس مدتی بطول انجامید و سپس «جعفر» در حالیکه دستبند بدست داشت مجددا به زندان اعزام شد .

همانطور که در شماره گذشته‌از نظر خوانندگان عزیز گذشت : حاج عنایت‌اله انصاری ۷۰ ساله، همسرش زهرا کاشانی ۶۰ساله، محمد غیاث آبادی مستخدم منزل ۳۵ ساله و همسر وی بنام‌سکینه خاتون ۳۰ ساله‌مقتولین این‌جنایت بودند.

مرحوم حاج عنایت‌الله انصاری که یکی از افراد معروف وسر ـ شناس اراک بود از سالها قبل‌در باغ بزرگی که در کنار شهراراک قرار داشت زندگی میکردوبطوریکه مردم شهر و آنها که با حاج عنایت‌اله آشنائی داشتند اظهار

جعفر آگلی متهم به‌قتل ٤ نفر

میدارند وی مردی آرام ومتواضع بود واین اواخر بادرآمدی که از راه اداره املاکش بدست می‌آورد زندگی میکرد .

پرونده یکی از متهمان قتل کودک پنجساله بدادگاه اطفال فرستاده شد

حمید،کودک ۵ ساله‌ای که کشته شد

پرونده یکی از متهمین بقتل حمید رضائی بدادگاه اطفال فرستاده شد این جوان که‌علی معروف به حسین دزده است پانزده ساله میباشد علی‌دیروز در دادسرای شهر ری اعتراف کرد که حمید رضائی ۵ ساله رابداخل قلعه میرزا احمدخان آن را به جوان ۱۹ ساله‌ای بنام رحیم تحویل داده است .

حسین اضافه کرد رحیم نیز باتفاق برادر من علی اکبر که او نیز۱۹ ساله میباشدحمید را بداخل قلعه میرزا احمد خان واقع در سه راه ورامین بردند من نیز باتفاق آنها بداخل‌قلعه رفتم حمید فریاد میزد ومیگفت بمامان خواهم گفت که شما مرا کتک زده‌اید .

سپس علی معترف شد بعداز چند دقیقه دیگر صدائی از حمید شنیده نشد و من دیدم که رحیم و برادرم از داخل قلعه بیرون آمدند و گفتند که‌با دستمال حمید را خفه کرده و جنازه‌اش را داخل طویله انداخته‌اند . بااعترافات‌حسین دزده مامورین رحیم و علی اکبر را دستگیر و همراه پرونده بدادسرای تهران فرستادند . گزارش خبرنگار ما حاکیست هنوز رحیم و علی اکبر حاضر به اعتراف نشده‌اند و چون تحقیقات از حسین پایان یافته بود پرونده او بدادگاه اطفال فرستاده شد و تحقیق ازرحیم و علی اکبر ادامه دارد.

آقای فرهی رئیس دادگاه مستقل شهر ری دستور دادتا بازپرس تحقیقات مفصلی را از رحیم و علی اکبر آغاز کند .

آتش در حمام!

مردان نیمه لخت‌فریادزنان بخیابان ریختند و ازعابران تقاضای کمک کردند !

دیروز یك گرمابه عمومی مردانه واقع‌در خیابان «کهن‌دژ» اصفهان‌دچار حریق‌شد وکسانی که سرگرم استحمام بودند از ترس آتش سراسیمه از حمام خارج شدند و درحالیکه ازمردم تقاضای کمك میکردندوهرکدام بسوئی میدویدند سعی داشتند خود را بپوشانند !

حریق که بعلت نقص موجود در موتور گرمخانه حمام روی داده بود پس‌از ساعتی توسط مامورین‌اداره‌آتش‌نشانی‌اصفهان خاموش شد .

این گرمابه «سودان» نام‌داشت.

محاکمه متهمین به قتل ٤ نفر

شیراز : بزودی محاکمه ٦ نفر متهمین بقتل چهار تن از روستائیان حومه اردکان‌فارس درداگاه جنائی‌شیراز شروع خواهدشد .

اتهام این ٦ نفر که عبارتند از حبیب رهبر، گداعلی گرگی، سعدا‌له خوشحال ، عزیزخشنود، علمدارعلیپور ورجب رهبر ، کشتن ٤نفربا‌سامی جهانبخش منفرد ، مهدی صفوی ،امراله درستکار و قنبر رجبی می ـ باشد.

این عده متهمند که طی‌یك نزاع دستجمعی باعث مرگ ٤ تن مزبور شده‌اند .

لندرور آدم کشت

ساعت ٦ صبح دیروز یک اتومبیل لندرور که از جلو توقفگاه شرکت واحد درنارمک عبورمیکرد با جوان ۲۸ساله‌ای بنام‌میرزاعلی پور نادری‌تصادف کرد و او را کشت . راننده اتومبیل پس از تصادف‌متواری گشت و هم‌اکنون ماموران کلانتری‌نارمک‌در صددستگیری او میباشند .

٦ نفر قاچاقچی حشیش محاکمه میشوند

عکس‌متهمان را در دادگاه نشان میدهد.

اینعده‌درداگاه منکر اتهام‌منتسبه شدند

روزگذشته در شعبه ۲دادگاه عالی‌جنائی تهران که به‌ریاست آقای دکتر امیرحسین شیخ‌نیا تشکیل شده بود محاکمه ٦ نفر به‌اسامی حسین‌واعظ‌دلیلی، شاهپور قنبری ، کمال‌الدین ابراهیمی میرگیلانی ـ حاج حسن‌نوری ،امین پورفرد وصابر خصائی باتهام اختفاء حشیش آغازشد.

*** چگونگی کشف مواد مخدر**

مدتی قبل از بازداشت متهمین به ماموران انتظامی اطلاع‌رسیده بود که‌چندنفری در کار حشیش دست دارند ، مامورین پس‌از کسب این خبر موضوع را پیگیری کردندو پس از مدتی تعقیب از تریلی که در جاده آبعلی در حرکت بود مقدار ۵۸۱ کیلوو ۳۰۰ گرم حشیش که‌درآن جاسازی شده بود کشف کردند ماموران همچنین مقدار ۳۶۳ کیلوگرم حشیش نیز از اطاقسازی آریا بدست آوردند.

بدنبال این کشفیات ٦ نفر مذکور بازداشت‌شدند ، روز گذشته‌این‌عده برای تعیین تکلیف مقابل‌رئیس و مستشاران محکمه جنائی قرارگرفتند و هر٦ نفرمنکراتهام‌منتسبه‌شدند، دنباله این محاکمه امروز انجام شد .

هم مدال طلا و هم مدال نقره

در مسابقات بین‌المللی نقاشی توکیو نصیب دانش‌آموزان

دبستان شهپرست

شده است. این موفقیت راکه‌برای دانش‌آموزان‌مملکت ایران‌افتخارآمیز است به خانم تهمینه قاسملو مدیره محترم دبستان شماره ۲ شهپرست تبریک میگوئیم .

اعضاء انجمن همکاری خانه ومدرسه سازمان فرهنگی‌شهپرست ـ هوشمند

زندوکیلی ـ دوشیزه فریبا

دربزم ایرانی رستوران تالی‌هو

کریمخان‌زند ـ چهار راه خردمند تلفن ۸۲۶۶۸۰

امشب در کاباره میامی

هایده ماریاکالاس ایران

داریوش آواز خوانی برای تمام نسل ها

همراه با هنرمندان بزرگ بین‌المللی از هشت گوشه دنیا

جکی بلاکمن خواننده سیاه آمریکائی

لوئی پرنس همراه با گروه رقصندگان از اسپانیا

گروه تریو بوزوکی با آواز های فراموش‌نشدنی یونانی ،

بالت فولی شامپاین از انگلستان با گروه دختران زیبا و جذاب

روگو شعبده باز ایتالیائی با عملیات محیرالعقول

جمیله کمال رقاصه مشهور لبنانی

و نمایش از هیجان و سکس از فرانسه‌دریك‌شوی عظیم ۵ ساعته در کاباره‌میامی ـ

تلفن رزرو ۶۲۰۲۰۰

ما کامپیوتر را بخدمت گرفته‌ایم

امّا خودمان کامپیوتر نشده‌ایم

ما برای دقت وسرعت بیشتر امور بانکی شما را به‌کامپیوتر میسپاریم اما براستی حیف است اگر شخصیت شما ، عواطف شما و صمیمیت‌شما را هم که مشتری عزیز ما هستید به دستگاه کامپیوتر محول کنیم .

شما انتظار دارید که امور بانکی شما وکلیه مسائل مربوط به پول و سرمایه‌تان دقیق بدون نقص و فوری انجام شود ، یك بانك مدرن ، این مهم را با کامپیوتر بخوبی انجام میدهد.

از طرفی انتظار دارید که بانك شما شخصیت و عواطف شما را درنظر داشته وبرای دوستی‌وصمیمیت شما احترام لازم را قائل باشد، که این از عهده کامپیوتر خارج است.

پس ما نمیتوانیم کامپیوتر باشیم و نیستیم، ما قبل از هر چیز برای شما یك دوست هستیم شما فرد فرد کارمندان بانك تهران را دوست خود بدانید، دوستانیکه در سراسر کشور با روی خوش و صمیمیت فوق‌العاده در انتظار شما آماده انجام کلیه مسائل بانکی و مالی شما هستند.

دل بانك تهران یك دوست در انتظار شماست

بانك تهران امین مردم ایران

بخاری کارگاهی پُلار

مخصوص سالنهای بزرگ

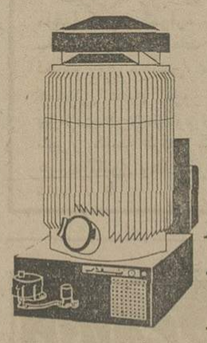

بدون دودکش	باراندمان ٪۱۰۰
بدون بو	مخصوص جاهائیکه
بدون دود	بخاریهای دیگر قادر
تفت سوز	به‌گرم کردن آن نباشند

ساخت کارخانجات پلار اصفهان ـ تلفن ۳۱۲۳۸۶۵

طلا

سکه طلا

ضرب سکه طلا ازقرن‌ها پیش رایج بوده است . زیرا ، طلا علاوه بر ارزش روزافزون ، ترکیب خاصی داردکه تحت تأثیر آب و هوا و گذشت زمان رنگ‌نمی‌زند و رنگ وجنس آن تغییر نمی‌کند . سکه طلا ، پول نقدی است که ارزش آن روزبروز افزایش‌مییابد .

هدیه طلا

مجالس ترحیم

اذا مات العالم ثلم من وفاته الاسلام

باتاسف‌فراوان درگذشت **حجت الاسلام و المسلمین آقای سید عباس صفی دهکردی** عالم بزرگ و مدرس حوزه علمیه اصفهان را به اطلاع عموم مومنین و علماء اعلام و وعاظ گرام می‌رساند.

مجلس تذکر آن مرحوم از ساعت ۲ر۳۰ تا ۵ بعد از ظهر روز پنجشنبه پانزدهم آذرماه جاری در مسجد ارک‌منعقد است.

اقل الخلیقه ـ رحیم ارباب ـ حسن سعید

بااندوه فراوان درگذشت **حضرت آیت‌الله حجت‌الاسلام والمسلمین آقای سید عباس صفی دهکردی** رضوان الله علیه را که از بزرگان علماء و معمرین اهل علم بودند و فقدانش موجی ازتاثر و اندوه در اصفهان و بختیاری پدید آورده است به اطلاع می‌رساند.

مجلس ترحیم فقید سعید روز پنجشنبه پانزدهم آذرماه جاری از ساعت دو و نیم تا پنج بعد از ظهر در مسجد ارک برگزار می‌گردد.

حسن صدر ـ جلال‌الدین همائی ـ سیدکمال‌الدین‌نوربخش

باکمال تاسف و تاثر درگذشت مرحوم **حجت‌الاسلام آقای سید عباس صفی پدر** ارجمندآقایان دکتر سید رضا صفی و دکتر سید علی صفی را به اطلاع می‌رساند.

مجلس ترحیم آن فقید سعید از ساعت ۲ر۳۰ تا ۵ بعد از ظهر روز پنجشنبه پانزدهم آذر ماه در مسجد ارک منعقد خواهد بود.

دکتر علی خالقی ـ دکتر هادی صدیق ـ دکتر حمید صفائی ـ دکتر احمد عریضی ـ دکتر پرویز فروردین ـ دکتر رضا کهنمویی ـ دکتر جلال مساعد ـ دکتر حسن مقصودی ـ دکتر کریم نیلفروشان ـدکتر شکرالله یوسف.

بانهایت‌تاثر درگذشت پدر عزیز و سرور گرامیان‌حضرت **آیت الله العظما حجت الاسلام و المسلمین آقای سید عباس صفی دهکردی** عالم بزرگ ومدرس عالیقدر حوزه علمیه اصفهان را به اطلاع می‌رساند. مجلس ختم مردانه آن مرحوم در تهران روز پنجشنبه پانزدهم آذر ماه از ساعت ۲ر۳۰ تا ۵ بعد از ظهر در مسجد ارک و ختم زنانه همانساعت در سه راه امین حضورکوچه مولوی شماره ۷۳۴ منعقد خواهد بود.

دکتر سید فضل الله صفا ـ دکتر سید رضا صفی ـ دکتر سید علی صفی و خانواده های صفی ـ علوی دهکردی ـ منجمی ـ بانک ـ شیدا ـ موسوی‌نسب ـ عسگرنیا ـ انصاری‌ـ اشتری ـ کیمیائی ـ جنیدی.

ضایعه ناگوار را بعموم افراد خانواده های عزادار بویژه فرزندان آن مرحوم تسلیت میگوئیم.

بسمه تعالی

فوت مرحوم مغفور خلدآشیان جناب آقای **حاج میرزا محمد سلامت** خلف صدیق مرحوم حاج شیخ علی‌اصغرسلامت بزرگ خاندان سلامت قم که از تجار خیر و نیکوکار آن شهرستان بودند باطلاع بستگان و دوستان و عموم آشنایان می رساند.

مجلس ترحیم آن مرحوم در روز چهارشنبه ۱۴ر۹ر۵۲ از ساعت ۲ونیم تا ٤ونیم بعداز ظهر در تهران مسجد ارک منعقد خواهد بود تعزیت بازماندگان موجب اجر جزیل است.

الاحقر ـ حاج میرزاخلیل کمره‌ای

با نهایت تاسف و تاثر درگذشت شادروان **حاج میرزا محمد سلامت** بزرگ خاندان سلامت را باطلاع خویشان و دوستان و آشنایان میرساند.

مجلس ترحیم روز چهارشنبه ۱۴ر۹ر۵۲ از ساعت ۲ونیم تا ٤ونیم بعداز ظهر در تهران مسجد ارک منعقد خواهد بود و شب هفت آن مرحوم روز جمعه ۱۶ر۹ر۵۲ از ساعت ۳ الی ۵ بعداز ظهر در مسجد امام قم برگزار خواهد شد.

علیرضا سلامت ، ابوالقاسم سلامت ، احمد سلامت ، غلامحسین سلامت ، زین‌العابدین سلامت ، ابراهیم سلامت ، عبدالخالق سلامت ، جعفر سلامت ، باقر سلامت ، حسن سلامت و خاندان های سلامت ، مینا ، فتورمچی ، جوکار ، لاجوردی ، سیفی ، طباطبائی ، یزدی ، هاشمی ، صادقی ، اعرابی ، ماهرویان ، محمدی ماهرو ، قاسمی ، نصیری انصاری ، صدیق اسفندیاری ،لسانی،طیبی تفرشی ، ماهوتچی، وکیلی ، جوادیان ، نجفی ، فائض ، علوی ، اشرفزاده ، برقعی ، یزدان‌پناه ، دکتر اکبر زندوکیلی ، دکتر حسن بشر ، غضنفری ، حجازی ، زجاجی .

مصیبت وارده را بخانواده های عزادار بویژه بازماندگان آن مرحوم تسلیت میدهیم.

با نهایت تاسف درگذشت جوان ناکام **علی هاشمی** را به اطلاع میرساند.

مجلس ختم آن مرحوم از ساعت ۳ الی ۵ بعداز ظهر روز چهارشنبه ۱۴ر۹ر۵۲ در مسجد توتونچی واقع درخیابان غفاری منعقد است.

حمل‌ونقل ـ فخار : دکتر اکبر و اصغر فخار

با نهایت تاسف درگذشت جوان ناکام **علی هاشمی** را به اطلاع میرساند.

مجلس ختم آن مرحوم از ساعت ۳ الی ۵ بعداز ظهر روز چهارشنبه ۱۴ر۹ر۵۲ درمسجد توتونچی واقع درخیابان غفاری منعقد است.

خانواده های هاشمی ، صادقی ، رستگار ، رحمتی ، عظیمی‌نیا ، میریان ، سرداری ، صدریه ، گلی ، اعتماد ، قنادزاده .

مصیبت وارده را به عموم بازماندگان آن مرحوم تسلیت میدهیم.

با نهایت تاسف درگذشت جوان ناکام **احمدشفاخواه** کارمند عالیرتبه وزارت راه را باطلاع میرسانیم.

مجلس ترحیم زنانه و مردانه آنمرحوم روز چهارشنبه ۱۴ آذرماه از ساعت۳تا۵ بعد از ظهر در خانقاه صفی‌علیشاه برگزار میشود.

محمد علی شفاخواه . بتول بازارگاد . پروین‌بازارگاد ایرج بازارگاد .خشنود بازارگاد . نیمتاج شفاخواه .فرازیان. سرهنگ نوشین و خانواده های بازارگاد . وطن پور . پور حسینعلی . سفید فرد . نیکخواه . حمیدی . معدل. رافت . پارسی‌پور . رونق . نقیب زاده میرزائی .زرگران‌جواهر. زارعی

آ ـ ۱۶۴۵۱

مصیبت وارده را بعموم بازماندگان آنمرحوم تسلیت میدهیم

با نهایت تاسف درگذشت شادروان **سرهنگ‌محمدتقی بیات** را باطلاع کلیه اقوام و دوستان میرساند.

مجلس ختم مردانه و زنانه روز چهارشنبه ۱۴ر۹ر۵۲ از ساعت ٤ تا ٦ بعد از ظهر در مسجد الجواد برگزار میشود.

الاحقر سید بیوک زنجانی

خانواده های ،بیات ـ قدسی ـ نصر ـ ناصحی ـ نیکجو ـ مجابی ـ امینی ـ وزیری ـ اعتصام ـمحمدی ـ صارمی ـ عدل پرور ـ تام ـ کنعانی ـ فروتن ـ عباس‌زاده (عذرا ـ سرور ـ حسنعلی بهروز ـ سرتیپ حسینعلی‌بیات نجانی). احمدی ـ نیامیر

باکمال تاسف فوت مرحومه **حاجیه طاهره محمودی** زوجه مرحوم عزیز سلیمی را باطلاع دوستان و آشنایان میرساند.

مجلس ختم زنانه و مردانه آن مرحومه مغفوره درمسجد الجواد روز پنجشنبه ۱۵ر۹ر۵۲ از ساعت ۲تا٤ بعدازظهر منعقد است.

خانواده های : محمودی ، سلیمی ، فرهنگ ، امامی ، معینی ، نانکلی ، حق‌شناس ، اسماعیلی ، صدر ، گلمیرزائی ، نکوهش ، صدیقیان ، اسماعیلی ، جهانبخش ، اخوان ، ثریور ، کزازی .

آ ـ ۱۶۶۱۷

مصیبت و ارده را بعموم بازماندگان آن مرحومه تسلیت می‌دهیم

بانهایت‌تاسف درگذشت شادروان **منصور جدیدی** پسرمحمد حسن جدیدی‌راباطلاع کلیه اقوام و دوستان میرساند مجلس ختم مردانه و زنانه روز چهارشنبه ۱۴ر۹ر۵۲ از ساعت ۲ و نیم تا ٤ونیم بعد از ظهر در مسجد محمدیه خیابان سپه باستیان‌منعقد خواهد بود.

محمد حسن جدیدی . ناصر جدیدی. ملکتاج‌کورس. عباس کورس، فریده ولیدانرزحیدری. ضیائی. زهدی. فرسائی . حاجی صدیقی

مصیبت وارده را بعموم بازماندگان آنمرحوم تسلیت می دهیم

بمناسبت واقعه تاثرآور درگذشت جانگداز شادروانان مرحوم **عنایت‌الله انصاری** بزرگ خاندان انصاری و همسر آن مرحوم **بانو زهرا انصاری** وخدمتگزاران‌ایشان **محمدجعفری و سکینه غیاثی** مجلس ترحیمی از ساعت ۱ تا ۳ بعداز ظهر روز پنجشنبه ۱۵ر۹ر۵۲درخانقاه صفی‌علیشاه برگزار میگردد.

جمعیت اراکی های مقیم تهران

با کمال تاثر و تاسف مصیبت جانگداز درگذشت مرحوم **عنایت‌الله انصاری** بزرگ خاندان انصاری و همسر ایشان مرحومه **بانو زهرا انصاری** و خدمتگزاران ایشان **محمدجعفری و سکینه غیاثی** را باطلاع میرساند.

باین مناسبت مجلس ترحیمی از ساعت ۱ تا ۳ بعداز ظهر پنجشنبه ۱۵ر۹ر۵۲ در خانقاه صفی‌علیشاه برگزار می گردد.

خانواده های : انصاری ، ابراهیمی ، فخار ، آل‌یاسین، قبادی ، کاشانی ، غزنوی ، مهاجرانی ، مهاجری ، محسنی، خسروی ، نگهدار ، چگینی ، مشیری ، عدلی ، طبائیان ، سخاوت‌میثمی ، حقدادی ، حمزلو ، صالح‌پور ، عراقی ، فتاحی ، غفاری ، خوانساری و سایر بستگان .

با کمال تاثر مصیبت جانگداز درگذشت پدر و مادر عزیزمان مرحوم **عنایت‌الله انصاری و بانو زهرا انصاری را** باطلاع دوستان و آشنایان میرساند.

مجلس ترحیمی باین مناسبت از ساعت ۱ تا۳بعدازظهر روز پنجشنبه ۱۵ر۹ر۵۲ در خانقاه صفی‌علیشاه برگزارمیگردد.

هیبت‌الله ، حسین ، روحی ، فرشته ،شهناز ، شهلا و شهپر انصاری ، آمنه محسنی ، مرتضی ابراهیمی ، احمد آل‌یاسین ، سیاوش قبادی .

آ ـ ۱ـ۲ ـ ۶۵۰۷۰

حادثه تاسف‌آور را بعموم افراد خانواده های عزادار بویژه بازماندگان آنان تسلیت میدهیم .

باکمال تاسف درگذشت خواهر عزیزمان **مهین‌افخم افخمی** را باطلاع خویشاوندان و آشنایان میرساند مجلس ترحیم زنانه و مردانه از ساعت ۱ الی ۳ بعد از ظهر روز چهارشنبه ۱۴ آذرماه درخانقاه صفی‌علیشاه‌برگزار میگردد.

مهین الدوله افخمی ـ سالار محمد افخمی ـ نزهت‌الدوله مشیری یزدی ـ نصرت افخم افخمی ـ نورالهدی افخمی ـ شمس‌الزمان افخمی ـ احمد افخمی ـمهرانور علوی مقدم.

با کمال‌تاسف درگذشت بانوی‌بزرگوار **مهین‌افخم‌افخمی** را باستحضارخویشاوندان و آشنایان میرساند .مجلس‌ترحیم زنانه و مردانه از ساعت۱ الی ۳ بعد از ظهر روز چهار شنبه ۱۴ آذرماه در خانقاه صفی‌علیشاه برگزار میگردد .

افخمی ـ افخم‌ابراهیمی ـمشیری یزدی ـ علوی مقدم ـ شجاعی ـ کنگرلو ـ شکرائی ـ ضرابی ـ دفتری ـ کریمی ـ امینی .

باکمال تاسف و تالم بدینوسیله درگذشت **بانو نوابه** همشیره مکرمه همکار ارجمندخودجناب آقای حاج احمد کنی را باطلاع میرساند مجلس ختم آنمرحومه از ساعت ۳ الی ۵ بعد از ظهر روز چهارشنبه ۱۴ آذر ماه جاری (فردا) در مسجد مجد منعقد میباشد . شرکت همکاران محترم دراین مجلس موجب شادی روح آنمرحومه و تسلیت بازماندگان خواهد بود.

اتحادیه فروشندگان مصنوعات نفت‌گاز ـ الکتریک

آ ـ ۱۶۶۴۳

باکمال تاثر و تالم فوت همشیره گرامی را باطلاع دوستان میرساند . مجلس ختم زنانه و مردانه از ساعت ۳ الی ۵ بعد از ظهر روز چهارشنبه ۱۴ر۹ر۵۲ در مسجد مجد برگزار خواهد بود .

احمد کنی ، محمود صابری ، ابو القاسم صابری

آ ـ ۱۶۶۲۵

بانهایت تاسف درگذشت نابهنگام همشیره جناب آقای احمد کنی را باطلاع دوستان و همکاران عزیز میرساند . مجلس ترحیم از ساعت ۳الی ۵بعدازظهر ۱۴ر۹ر۵۲ روز چهارشنبه درمسجد مجد برگزار خواهد بود.

کارمندان و کارکنان شرکت صنعتی و تولیدی تهران لعاب

آ ـ ۱۶۶۲۷

با یکدنیا تاسف درگذشت خواهر ارجمند جناب آقای احمد کنی را باطلاع همکاران و دوستان گرامی میرسانیم . مجلس ختم روز چهارشنبه ۱۴ر۹ر۵۲ از ساعت ۳ الی ۵ بعد از ظهر در مسجد مجد برگزار خواهد بود .

بیوک چینی فروشان ، مجید چینی فروشان ، محمدرضا علوی ، ناصر چاغری ، اکبر سنائی .

آ ـ ۱۶۶۲۹

بااندوه‌فراوان درگذشت **بانو نوابه صابری علی‌آبادی** را باطلاع دوستان میرسانیم مجلس ترحیم زنانه و مردانه روز چهارشنبه ۱۴ر۹ر۵۲ ازساعت ۳ الی ۵ بعداز ظهر در مسجد مجد منعقد می‌باشد .

خانواده های : کنی ، علی‌آبادی ، صابری ، اویسی ، نیک‌نفس ، منتظمی ، سیادت ، اسد ، چمنی ، رستمی ، اعلمیان ، بیده ، شیرین ، ناصری علی‌آبادی ، تهرانی .

آ ـ ۱۶۶۲۳

مصیبت وارده را بعموم بازماندگان آن مرحوم تسلیت می دهیم.

با نهایت تاسف و تالم درگذشت ناگهانی شادروان **محمود تحویلداری** ، پدر همکار گرامی جناب آقای عبدالرحمن تحویلداری کارمند شهرداری منطقه چهاررا باطلاع میرساند.

مجلس ختم آن مرحوم از ساعت ۲ونیم تا چهارونیم بعداز ظهر روز پنجشنبه ۱۵ر۹ر۵۲ در مسجد سجاد واقع در خیابان شاه منعقد خواهد بود .

امیرابراهیمی ، ضرغامی ، مجلسی ، سرمدی ،مختاری، محمدی ، دردشتی ، زریو ،انصاری ، خسروی ، امین‌پور ، میرعربشاهی ، ذوالقدر ، نصرت نظامی ، دلیری ، آقائی ، شاکریان ، هدایت‌پژوه،کرمی ،دانشور، میرهاشمی ،طباطبائی، گادانی، بیک‌اختر .

با نهایت تاسف درگذشت ناگهانی شادروان **محمود تحویلداری** کارمند بازنشسته وزارت کشاورزی و منابع طبیعی را باطلاع دوستان و آشنایان میرساند .

مجلس ختم زنانه و مردانه روز پنجشنبه ۱۵ آذر ماه جاری از ساعت ۲ونیم تا ٤ونیم بعداز ظهر در مسجد سجاد واقع در خیابان شاه برگزار میشود .

خانواده‌های : تحویلداری . و ثوقی . نوسلی.فریز. شمالی ، نفیسی ، هوشمند، سمیع‌زادگان ، جبرونی، وخانواده های وابسته .

مصیبت وارده را بعموم بازماندگان آن مرحوم تسلیت میدهیم .

فوت ناگهانی **حسن سمائی** راباطلاع دوستان‌وخویشاوندان میرساند مجلس ترحیم آنمرحوم روز چهارشنبه ۱۴ر۹ر۵۲ ازساعت۲الی٤بعدازظهر درمسجد مظهری واقع درخیابان امیریه چهارراه ملک برگزارمیگردد .

خانواده‌های : سمائی . حمیدی . الله‌کرم

بعموم‌بازماندگان آنمرحوم مصیبت وارده را تسلیت میدهیم.

خانواده های : حجت . ادیب . شهاب . سرهنگ دانش. صادق . باقر . احمد رضوی . جعفر . محمد رضا فاضل رضوی . محمد صادق . محمد جواد .زین‌العابدین .خان‌بابا. مهدیقلی . رحیم . سید محمد . محمد حسن و منوچهر رحیمی . دکتر محمد بقائی‌یزدی . پیرنیا . تقی. علی‌ومحمد ثابت القول .

با اندوه فراوان درگذشت شادروان سید **حسین‌هوشمند رضوی** بزرگ خاندان نواب وکیل رضوی‌را دریزدباستحضار دوستان و بستگان میرسانند .مجلس ترحیم مردانه و زنانه آن مرحوم روز پنجشنبه ۱۵ر۹ر۵۲ از ساعت ۲ تا ٤ بعداز ظهر در مسجد امام زمان واقع در خیابان آیزنهاور منعقد است .

مصیبت وارده را به عموم بازماندگان آن مرحوم تسلیت می دهیم .

درگذشت والده مکرمه آقای احمد یگانه را باطلاع اعضاء صنف میرساند.مجلس‌ترحیم روز چهارشنبه۱۴ر۹ر۵۲ از ساعت ۲ ونیم تا ٤ ونیم بعد از ظهر در چهل ستون‌مسجد جامع منعقد است . از عموم اعضاء صنف محترم متمنی‌است در مجلس مذکور شرکت فرمایند .

اتحادیه صنف کشباف جوراب ـ عبدالله‌محمدیان

هو الباقی

بااندوه فراوان‌درگذشت ناگهانی و جانگداز شادروان **حسن محمدی** کارمند شرکت ملی نفت را باطلاع بستگان و آشنایان میرساند . مجلس ترحیم زنانه و مردانه آنمرحوم از ساعت ٤ الی ٦ بعدازظهر پنجشنبه ۱۵ آذرماه جاری در مسجد الجواد واقع درمیدان۲۵شهریور برگزار خواهدشد.

خدیجه . عذرا . بهجت . عفت . لیلا . پروانه . فرزانه . و دکترعلی‌محمدی و خانواده‌های: خاکنژاد . بهمنی‌مقدم‌فرد. مددی . حسینی مجلل.رستگار . خلیلی . علی هرادی. آقائی. سیگاری . شاهوار .

آ ـ ۶۵۰۳۸

بعموم‌بازماندگان آنمرحوم مصیبت وارده را تسلیت میدهیم.

سپاسگزاری

از ذوات معظم دوستان و همکاران ارجمند که بمناسبت درگذشت‌شادروان حاج **ابوتراب باباخانی تیموری** در مراسم تشییع و مجالس ترحیم شرکت نموده ویا بوسیله نامه و تلگراف ویا درج آگهی در روزنامه ابراز همدردی‌فرموده‌اند تشکر می‌نمائیم و چنانچه بواسطه تالمات روحی تاخیری در شرفیابی روی دهد پوزش می‌طلبیم .

خانواده باباخانی تیموری

آ ـ ۱۶۶۳۳

از کلیه سروران معظم و کانون پزشکان و داروسازان محترم شرکت ملی نفت تهران و آبادان و دوستان وبستگان که بمناسبت درگذشت همسرم شادروان **دکتر پرویز فریور** با شرکت در مراسم تشییع و مجالس ترحیم‌ابراز همدردی نموده ویا وسیله تلگرام نامه و درج در جراید بازماندگان را درتحمل این مصیبت مولمه یاری فرموده‌اند تشکر و سپاسگزاری می‌نمائیم . اگر بعلت تالمات روحی موفق به عرض تشکر حضوری نشده باشم امیدوارم که مورد عفو و اغماض قرار گیریم .

همسر مرحوم نهال‌فریور ـ خانواده‌های شیرین‌زاده‌وفریور

آ ـ ۶۵۰۴۴

تسلیت

درگذشت ناگهانی شادروان مهندس سید باقر مرندی را بخانواده‌های محترم مرندی خصوصا جناب آقای عباس شفقی تسلیت عرض مینماید.

محمد سلطانی ـ سردفتر ۱۴ تهران

جناب آقای هرمز انصاری

باکمال تاثر و تاسف مصیبت وارده را تسلیت عرض میکنم و بقای عمر سرکار و خانواده محترمتانرا از خدای بزرگ آرزو میکنم.

نصرت نهالی

فوت ابوی گرامی آقای صدیق یوسفی هشتیانی همکار گرامی خود را صمیمانه تسلیت میگوئیم .

کارکنان اداره حقوقی ـ بانک ملی ایران

آ ـ ۱۶۶۱۵

با کمال تاثر و تاسف درگذشت همکار گرامی خود آقای محمود تحویلداری‌رابخانواده‌محترم تحویلداری صمیمانه تسلیت میگوئیم .

استودیو پارس فیلم

همکار گرامی جناب‌آقای دکتر گوشه

درگذشت دائی ارجمند شما مایه‌اندوه فراوان‌همکاران گردید از درگاه خداوند بزرگ برای شما و بازماندگان آن فقیدسعید آرزوی بردباری داریم .

شعیبی

آ ـ ۶۵۰۱۸

خواهر عزیزم بانو غفوری

باتاسف فراوان درگذشت ناگهانی همسر عزیزتان را بشماوخانواده محترم تسلیت گفته‌بقاء عمرشما راخواستاریم.

خانواده‌غفوری . بلورچی و بانو

آ ـ ۶۵۰۳۴

مادر عزیزم بانو غفوری و برادر عزیزم محمدعلی‌رضائی

بااندوه فراوان فوت ناگهانی پدر بزرگوارمانرا بشما و خانواده محترم تسلیت گفته از خداوند بزرگ بقاء عمر شما را خواستاریم .

رسولی منش و بانو . عرفان طلب و بانو

سرکار خانم فرزانه رضائی

مصیبت وارده را از صمیم قلب به جنابعالی و خانواده‌گرامی وبخصوص مادر محترمتان تسلیت عرض نموده سلامتی و بقاء عمر شما و سایر باقی‌ماندگان را از درگاه ایزد متعال مسئلت داریم .

کاترین ودکتر مهندس جمشید رحمان‌زاده

جناب سرهنگ غفاری‌پور

بانهایت تاسف درگذشت پدر ارجمندتان را تسلیت میگویم.

شیراز ـ سرهنگ ۲ شکیبائی

آ ـ ۶۴۴۷۸

دائی عزیز ، آقای خسرو زکی‌خانی

مصیبت وارده راتسلیت میگوئیم.

دکترمرتضی میرکریمی . منوچهر میرکریمی

آ ـ ۱۶۶۳۵

همکار ارجمند جناب آقای عبدالکریم کاوه سرپرست نمایندگی های روزنامه اطلاعات در غرب

با نهایت تاسف مصیبت وارده را تسلیت عرض میکنم .

سودابه فاسملو

آ ـ ۱۶۶۲۱

سروران گرامی آقایان حسین و علی مهدی‌نژاد

مصیبت وارده را بشما تسلیت میگویم .

گرگان ـ فرامرزنجفی تهرانی

آ ـ ٦٤٤٤٦

سروران ارجمند آقایان رضا و کریم مهدی نژاد

مصیبت وارده را بشما صمیمانه تسلیت میگویم .

گرگان ـ فرامرزنجفی تهرانی

آ ـ ٦٤٤٤٨

آقای نصرت گلسنیان همکار گرامی

مصیبت وارده را بشما و خانواده‌تان تسلیت میگوئیم.

رحیم دانش ـ رفیعی ـ دنبلی ـ خطیبی ـ کهن‌بانی ـ فقیه مرندی ـ کلاهی ـ ذوالجود ـ مدرسی ـ توانا ـ رسولی.

آ ـ ۶۵۰۹۸

سرکار علیه خانم فخرالسادات بیکائی

با اندوه فراوان مصیبت وارده را به جنابعالی تسلیت گفته بقاء عمر آن خاندان محترم را از خداوند متعال خواستاریم .

بابل ـ کارکنان مدرسه غیر دولتی بیکائی

آ ـ ٦٤٤٨٦

آقای دکتر داویدیان همکار محترم

مصیبت وارده را به جنابعالی و خانواده محترم‌تسلیت می گوئیم .

گروه آموزشی روانی . دانشکده پزشکی دانشگاه تهران

آ ـ ۱۶۶۵۵

جنابان آقایان مرتضی و ناصر و منصور گنجوئی و عباس منتظری

مصیبت وارده را به آن خاندان تسلیت میگوئیم .

محمدی ثالث . محمد ناصر شهابی . حاجی شکیبا . علی اکبر مهرمند . ابراهیم ابراهیمی . عباس خاکسار . عزت‌اله بهناش . اسماعیل زاده فرید . هوشنگ شهسوار . دکتر اسماعیل مددی

آ ـ ۱۶۶۶۵

تفسیر قرآن به‌کمک مغز الکترونیکی

قرآن کریم دارای ۱۱۴ سوره‌است که بطور دقیق ۲۹ سوره آن با حروف ابجد آغاز می گردد که آنرا سرآغاز سوره ها مینامند. در عکس، یک متخصص ماشین های الکترونیک‌در مصر دیده‌میشود که‌مشغول کار با ماشین است .

دکتر «رشاد خلیفه» دانشمند معروف‌مصری‌در آزمایش‌تازه‌ای برای تفسیر حروف سرآغاز برخی ازسوره های قرآن‌مجید توسط مغز های الکترونیکی با موفقیت روبرو شد برای شناخت تفسیر این حروف تاکنون دانشمندان مسلمان نشده بود تفسیر آن را بیابد کشف کرده است . وی ظرف ۱۰ ماه گذشته فعالیت زیادی برای تفسیر این حروف بخرج داد تا موفق به کشف آن شد.

(طسم) راکه تاکنون موفق

طبق تصویبنامه شورایعالی نظارت بر گسترش تهران

به‌اراضی خارج‌از محدوده

در موارد خاص اجازه تفکیک داده میشود

تصویب نامه شورایعالی نظارت برگسترش شهر تهران ازامروز در شهرداری به مرحله اجرادر آمدو کار تفکیک اراضی‌واقع‌در مناطق مسکونی خارج‌ازمحدوده که در آخرین جلسه‌انجمن‌شهر بتصویب رسیدوارد مرحله‌عمل گردید.

شهرداری اعلام داشت که‌در اراضی مسکونی‌واقع شده در خارج‌محدوده خدماتی تهران هیچگونه اجازه تفکیک زمین داده نخواهدشد . پیش ازاین صاحبان اراضی میتوانستند به شهرداری مراجعه کرده وبرای تفکیک اراضی خود درمحدوده بیست‌وپنجساله درخواست‌تفکیک نمایندولی از این پس‌دیگر این اجازه به آنها داده نخواهد شدوبااین اقدام شورای عالی نظارت برگسترش شهر تهران وانجمن شهر ، دادوستدوبورس بازی اراضی در مناطق خارج محدوده بجز در مواردمعاملات بزرگ واراضی تفکیک نشده محدود می گرددواقدامات‌بورس بازان وزمین‌داران راکدمیماند.

یك مقام در شهرداری‌امروز اعلام کرد که تصمیمات اخیر بطور کلی‌سدی در برابربورس بازی زمین ایجاد خواهدکرد و معامله‌گران زمین وقتی‌نتوانند اراضی بزرگ راتفکیک کنند و برای قطعات کوچکتر سند جداگانه بگیرند ناچار دادوستد این قبیل اراضی غیر ممکن میشودواین سیاست‌جلوگیری‌از بورس‌زمین‌است که به وسیله دولت‌وبصورت‌تصمیمات شورای عالی‌نظارت بر گسترش شهر تهران بمرحله اجرا درآمده است.

*** ضربه**

منع صدور اجازه تفکیک و لغو اجاره‌ساختمان در مناطق خارج محدوده از بازارگرم زمین‌در خارج محدوده میکاهد وکسی طالب خریدزمین دراین منطقه نخواهدشد .

امروز بنگاه های معاملات املاك‌به خبرنگار اطلاعات اظهار داشتند که تصمیمات شورایعالی نظارت برگسترش شهر تهران ضربه بزرگی بر بورس بازان زمین‌بود، بنگاه داران معتقدند که با انتشار تصمیمات اخیر اراضی خارج از محدوده بیك کالای‌بی مشتری تبدیل شده‌است‌و کسی تمایلی به خرید اراضی این منطقه‌نشان نمیدهد.

*** موارد تفکیک**

این اصل عدم تفکیک اراضی که به منظور جلوگیری از بورس‌بازی، زمین از طرف‌دولت وبوسیله شورایعالی نظارت بر گسترش شهر تهران اتخاذ گردید ، تنهاشامل اراضی مسکونی وکشاورزی می گردد و در مورد انتقال اجباری کارگاه های صنعتی‌مزاحم‌وانتقال‌اختیاری کارگاه های غیر مزاحم زیر نظرشهرداری ووزارت اقتصاد اجازه تفکیک داده می شود .

درمورد اراضی‌واقع‌شده درمناطق سبز اجازه تفکیک حداقل‌برای ده هزار متر داده می شود و تفکیک کننده طبق تعهدی که میسپارد اگر در مدت تعیین شده‌اقدام به حفرچاه وتامین برق وایجاد باغ ننماید ،اجازه وی فسخ می‌گردد و از این‌پس هیچکس نخواهدتوانست تحت عنوان فضای‌سبز اراضی را تفکیک کندو به مصرف‌دیگری برساند.

در مناطق‌خارج‌از محدوده‌برای ساختمان انبار نیز اجازه تفکیک داده می شود . دومرحله‌ای‌است وحداقل مساحت‌موردتفکیک‌باید ده‌هزار مترباشد . اگر مالك پس از تفکیک در زمین خود اقدام به ساختمان انبارننماید، اجازه‌نامه وی‌لغو می شود .در اراضی دامداری ، صنایع کشاورزی ، مرغداری‌آموزشی، بهداشتی ، ورزش نیزاجازه تفکیک داده می شود .

برف وسرمای شدید سراسر اروپا رافلج کرد

اخبارخارجی

رم ـ یونایتدپرس ـ درشرایطی که اروپا از کمبود نفت ومواد سوختی بشدت در مضیقه است‌امروزطوفان برف وسرمای سخت سراسر اروپا را فلج کرد . در جنوب فرانسه در مارسی ٤۰۰ اتومبیل گرفتار طوفان برف شدند . درآلمان غربی‌حرارت۲۸ درجه‌سانتیگراد تنزل یافت و در یوگسلاوی سرمای شدید حکمفرما شد ، جنوب فرانسه پیش از سایر نقاط اروپا گرفتار سرمای شدید شده است . در برخی نقاط کوهستانی اروپا و از جمله درآیتالیا چندین متر برف باریده‌است، ریزش‌برف فرودگاه مارسی را تعطیل کرد و حرکت در شاهراهها قطع شد.اسفالت جاده‌ها اغلب یخ زده وحرکت روی آنها غیر ممکن است . ماموربن پلیس به مسافرانی که در جاده‌ها گرفتار شده‌اند کمک میکنند تا به نزدیك ترین شهرها برسند ،در شرق‌فرانسه روغن وموتور یک قطارمسافری یخ زد و قطار از حرکت باز ماند ومسافران‌آن سرگردان شدند در نقاط نزدیک به مرز سوئیس درجه حرارت به ۲۷ درجه زیر صفر رسیده است . در روشل واقع در ساحل اتلانتیک یک کامیون روی‌جاده سرخورد و بیک خانه برخورد کرد . صاحب خانه گفت این سی و چهارمین بار است که اتومبیلها در جاده می‌لغزند و خانه او را خراب میکنند وی گفت من مشروبی تهیه کرده‌ام تا مراسم برخورد بنجاهمین اتومبیل را به خانه‌ام جشن بگیرم .

در یوگسلاوی برای سومین روز برف ،سنگینی‌میبارد ، در برخی نقاط ارتفاع برف به یک‌متر رسیده است‌ودربسیاری از مناطق‌اروپا وضع فوق‌العاده اعلام شده است .

محل خدمت آموزشی مشمولان دیپلمه تعیین شد

محل خدمت آموزشی مازاد مشمولان دیپلمه که طی روز های ۱۷ تا ۲۰ آذر ماه بخدمت اعزام می‌شوند تعیین شد .

مشمولان دیپلمه ای که روز ۱۷ آذر ماه به سازمان وظیفه مراجعه‌می‌نمایندبه‌مراکزآموزش نظامی زاهدان اعزام می‌شوند .

مشمولان دیپلمه که روز ۱۸ آذر ماه به سازمان وظیفه‌عمومی مراجعه‌می‌نمایندبه‌مراکزآموزش نظامی زاهدان و بیرجند اعزام خواهند شد .

دیپلمه هائی که روز ۱۹آذر ماه به سازمان وظیفه عمومی مراجعه‌می‌نمایندبه‌مراکزآموزش نظامی قزوین ـ کرمانشاه و رضائیه اعزام می‌شوند .

روز ۲۰ آذر ماه مشمولان دیپلمه که به سازمان وظیفه عمومی مراجعه می‌نمایند به مراکز آموزش نظامی بیرجند ـ عجبشیر و کرمان فرستاده می‌شوند .

روزشنبه۱۷آذر ماه مشمولان دیپلمه که در روز ۲۰ آبان مازاد شناخته شدند باید به سازمان وظیفه مراجعه نمایند روزیکشنبه۱۸ آذر ماه‌مشمولان دیپلمه که روز ۲۱ آبان مازاد شناخته شدند به مراکزآموزشی اعزام می‌شوند و روز دوشنبه ۱۹ آذر ماه دیپلمه هائی‌اعزام می‌شوند که روز ۲۲ آبان ماه مازاد شناخته شدند .

کلیه مشمولان دیپلمه که روز ۲۲ آبان با معدل کمتر از ۱۲ر۹۱مازاد شناخته شدندروز ۲۰ آذر ماه بخدمت فرستاده می‌شوند .

این‌مشمولان با سمت سرباز عادی ۲٤ ماه خدمت وظیفه را طی خواهند کرد لیکن از حقوق درجه‌داری استفاده می‌نمایند .

دختر سپاهی در تصادف کشته‌شد

خوانسار ـ دریک حادثه‌رانندگی یک دختر سپاهی دانش،کشته‌شد. وی اشرف اسدی نام داشت و سپاهی دوره نهم بود که‌درروستای « سونقان » خوانسار ، خدمت میکرد .

اشرف هنگامیکه پیاده از محل خدمت خود به خوانسار میرفت ، بامینی‌بوس شماره ۷۸٦٤۵ تهران برانندگی محمدساجی تصادف کرد وکشته شد .

دوشیزه اسدی از سپاهیان فعال خوانسار بود ومرگ او ساکنان‌این شهر را سخت اندوهگین ساخته است.

منع صدور گندم

ـ بموجب تصویبنامه هیات دولت صدور آرد گندم به‌خارج با موافقت وزارت اقتصاد انجام میشود . هیات دولت‌با موافقت وزارتخانه‌های کشاورزی ومنابع طبیعی و تعاون و امورروستاها تصویبنامه‌ای مبنی بر صدورآرد گندم به منظور تامین احتیاجات داخلی کشور صادرکرده است.

در این تصویبنامه که به بانکهای کشور ابلاغ گردیده صدور آرد گندم بایستی‌موافقت قبلی وزارت اقتصاد را بهمراه داشته باشد .

سال چهل و هشتم ـ شماره ۱۴۲۷۱

اطلاعات

سه شنبه ـ سیزدهم آذر ماه ۱۳۵۲
هشتم ذیقعده ۱۳۹۳ ـ چهارم دسامبر ۱۹۷۳

استخراج دکتر ریاضی کرمانی

ساعات شرعی	
اذان مغرب	ساعت ۵ و ۸ دقیقه
اذان صبح (فردا)	ساعت ۵ و ۲۲ دقیقه
طلوع آفتاب (فردا)	ساعت ۶ و ۵۷ دقیقه
ظهر شرعی (فردا)	ساعت ۱۱ و ۵۶ دقیقه

شاهنشاه: سلاح تحریم خیلی زود کند میشود

امروز متن کامل مصاحبه پیترشالاتور مفسر شبکه دوم تلویزیون آلمان فدرال باشاهنشاه آریامهر که در تاریخ نهم آذرماه جاری پخش شده است بدین‌شرح انتشار یافت:

سئوال: اعلیحضرتا ایران در تحریم نفت که ازجانب کشور های عربی آغاز شد شرکت نمیکند چه انتظاری بخاطر این اقدام خود از کشور های غربی و آلمان فدرال دارید؟

جواب: من هیچ توقع وانتظاری ندارم ما در این تحریم شرکت نمیکنیم واین مربوط به سیاست مستقل ملی ما است و قضاوت‌خود ما. من چندین‌بار توضیح داده‌ام که اگر آدمی‌ازصلح‌سخن میگوید نباید همزمان با آن نفت راتحریم کند. تحریم سلاحی است که خیلی زود کند میشود وجهانیان عادت‌خواهند کرد که نفت کمتری مصرف کنند و مرتبه دیگر این سلاح موثر واقع نخواهد شد. اگر کسی ازصلح دم میزند باید این‌گونه روش راکنار بگذارد. اگر مذاکرات صلح به شکست منجر شد بازهم میتوان‌به سلاح تحریم متوسل شد. من هیچ انتظاری از غرب‌ندارم.این مربوط به خود این کشورهاست که از روش ما نتیجه‌گیری کنندوتشخیص دهند که تاچه حد به سود آنها است که به مانندیکتر شوندودرهر زمینه‌ئی‌باما مناسبات نزدیک برقرار سازد.

سئوال: شاهنشاهادرباره‌روابط ایران و آلمان و خاصه مناسبات اقتصادی‌دوکشور چه‌عقیده‌ای دارید؟

جواب: باید بگویم از هنگامیکه آقای برانت ازکشور ما دیدن‌کرده مسائل تغییر کرده است‌شخصیتهای بزرگ اقتصادی آلمان از کشورما دیدن کردند واخیرا «فریدریشز» وزیر اقتصاد آلمان از ایران دیدن کرد واین دیدار بسیار نتیجه‌بخش بود اگر آنچه که ما با ایشان صحبت کردیم و قرار گذاشتیم‌جامه عمل بپوشدمناسبات‌مفیدوثمربخشی بین کشور شما و کشور من‌بوجود خواهد آمد که بسود طرفین‌است‌این روابط همواره گسترش می‌یابد.

سئوال ـ شاهنشاها به عقیده آن اعلیحضرت سیاست آینده نفت چگونه خواهد بود آیا در آینده توازن جدیدی بین ممالک غربی و کشور های تولید کننده نفت برقرار خواهد شد که برای همه سودمند خواهد بود.؟

جواب: این سئوال را باید بطور جدی مورد توجه قرارداد اگر شما چگونگی قیمت را که مصرفکننده می‌پردازد بررسی کنیدبه‌این نتیجه میرسید که فقط نه درصد قیمت عاید کشور های صاحب نفت‌می شود وبقیه آن تقسیم میشود بین حمل‌ونقل پالایش در کشورهـای دیگر. سود شرکتهای نفتی کـه خیلی زیاد است و فکر میکنم در این سال ۳۰۰ درصد بیشتر از سال پیش سود برده‌اند و سرانجام مالیات سنگینی که دولتها دریافت میکنند، بنابراین مصرف کننده بنزین به ما فقط ۹ درصد پولی که بابت آن می پردازد میدهد اگر بتوان واسطه‌ها را از این معاملات دورنگاهداشت ومیزان مالیات‌دولتها را کاهش داد آنگاه ماسودبیشتری از این محصول خواهیم بـرد. محصولی که مسلما روزی بـه پایان خواهد رسید و مصرفکننده هم پول کمتری خواهد داد ووجود واسطه‌ها بی مورد واضافه خواهد بود. باتوجه به منابع‌جدیدانرژی که قطعا پیدا خواهد شد پیشنهاد من بهترین راه حل است.

مطب دکتر محمد دانش‌پژوه
متخصص بیماریهای قلب
به عباس آباد ـ خیابان پارک (وزراء) ـ خیابان نهم ـ شماره ۵ انتقال یافت
تلفن ۶۲۴۳۸۸ ۶۴۹۹۲ـ۱

آغاز هفته دوم **نفرین**
اثر: ناصر تقوائی
فقط در سینما **کاپری**

روزنامه دیپلمات
چهارشنبه خواندنی است

روزنامه فردا
فردا منتشر میشود

طلا

زینت آلات طلا

طلا، از زمانیکه ارزش آن شناخته شد، همیشه بصورت وسایل زینتی، مورد استفاده بوده است. زینت‌ـ آلات طلا علاوه بر زیبائی، سرمایه‌ای مطمئن وزوال ناپذیر است که مرتبا بر قیمت آن افزوده میشود.

هدیه طلا

صفحه ۱۲

خبرهای ورزشی

مسابقه های بسکتبال قهرمانی آسیا

تایلند در برابر ایران تسلیم شد

تیم ملی بسکتبال ایران، درچهار چوب هفتمین دوره مسابقه های قهرمانی بسکتبال آسیا، روز گذشته در برابر تیم تایلند بانتیجه ۸۳ بر ۶۴ به‌پیروزی رسید.

ایران‌در گروه‌الف این مسابقه‌ها، همراه‌باپنج‌تیم ژاپن، تایلند، مالزی، کره جنوبی و هنگ‌کنگ مبارزه میکند و به دنبال شکست در برابر تیم ملی‌ژاپن، روز گذشته بـه نخستین پیروزی خود در برابر تایلند دست یافت.

در گزارش خبرگزاری رویترآمده است، تایلندی های کوتاه قد در نیمه اول، نبرد فشرده‌ای را با بازیگران بلند قد و مسلط ایران انجام دادند و در پایان این نیمه چندان اختلافی با ایران نداشتند.

نیمه اول ۳۵ بر ۳۱ به‌سود ایران بود.

لیکن در نیمه دوم امیرایلیاوی بازیگر ۲٫۰۶ متری ایران که‌در پست سانتربازی میکرد، ضمن کنترل خط دفاعی ایران، توپ های بسیاری از سبد تیم خود نجات دادو در نتیجه بازیگران کوتاه قد تایلند را ناکام ساخت.

بهترین بازی را در تیم ایران محسن خلخالی با بدست آوردن ۲۷ امتیاز ارائه داد. «ورتونگ» بهترین بازیگر تایلند دراین مسابقه ۱۸ امتیاز برای تیم خود بـه‌ثبت رسانید.

در پایان سومین روز این‌مسابقه ها، تیم های کره جنوبی و ژاپن، هریک بادو پیروزی بهترین‌موقعیت رادارند.

تیم ملی بسکتبال ایران، امروز در سومین دیدار خود، دربرابر تیم کره جنوبی قرار میگیرد.

عراق با ۷ کشتی گیر

در مسابقه جام آریامهر شرکت میکند

سازمان تربیت بدنی ایران امروز اعلام کرد که تیم کشتی آزاد کشور عراق برای شرکت در مسابقه های بین‌المللی کشتی آزاد جام آریامهر امشب وارد تهران خواهد شد.

تیم کشتی آزاد عراق باهفت کشتی‌گیر در وزن های‌مختلف در این مسابقه ها شرکت‌خواهد کرد.

مسابقه های‌بین‌المللی کشتی جام آریامهر، بعدازظهرپنجشنبه این هفته درورزشگاه محمدرضا شاه افتتاح خواهد شد.

در مسابقه های شمشیر بازی لبنان

پیروز آدمیت طلا گرفت

تیم سه نفره شمشیر بـازی ایران که‌برای شرکت درمسابقه های بین‌المللی شمشیر بـازی لبنان به بیروت سفر کـرده بودند، شب گذشته با ۲مدال طلا به تهران بازگشت مدال های‌ایران را در این مسابقه‌ها گیتی محبان در رشته فـلوره زنان و پیروز آدمیت دررشته «اپه» مردان بدست آوردند.

پیروز آدمیت، شمشیر بـاز ایران‌درمسابقه‌های اپه‌درخشش فوق‌العاده‌ای از خود نشان‌داد وتوانست با پیروزی‌بر حریفان فرانسوی، لبنانی، انگلیسی مدال طلا را تصاحب کند.

مسابقات دو صحرانوردی

دختران و پسران

مسابقه دوصحرانوردی‌باشگاه تاج (جام ۳۱ آذر) روزسه‌شنبه بیستم آذرماه ۱۳۵۲ در پارک فرح انجام خواهد شد. در این مسابقات، دختران در رشته ۲ کیلومتر و پسران در رشته ۵ کیلو متر شرکت خواهند کرد.

شورایعالی پیشاهنگی در حضور علیاحضرت شهبانو تشکیل شد

تدارک فعالیت‌های تابستانی برای دانش آموزان

قبل ازظهر دیروز شورایعالی پیشاهنگی‌دربیشگاه علیاحضرت‌شهبانو درکاخ نیاوران‌تشکیل گردید در عکس از راست بچپ دکتر بیرجندی، تیمسار حجت معاون نخست‌وزیر و سرپرست سازمان تربیت‌بدنی و تفریحات سالم ایران و مسعودبرزین رئیس روابط عمومی دفتر مخصوص علیاحضرت شهبانو افتخار حضور دارند.

قبل از ظهر دیروز در پیشگاه علیاحضرت شهبانو شورایعالی پیشاهنگی در کـاخ نیاوران تشکیل شد. علیاحضرت در این شرفیابی مقرر فرمودنـد اصول، مقررات‌وفوایدپیشاهنگی در کتب درسی مدارس گنجانده شود تا دانش‌آموزان با مطالعه آنها با این اصول بیشترآشنا شوند. معظم‌لها فرمودند که موسیقی به‌پیشاهنگان درسطح کشورآموزش داده شود و پیشاهنگان حداقل بایك ساز موسیقی آشنا گردند. و بخصوص در زمینه موسیقی محلی و استفاده از ساز های بومی برای پیشاهنگان روستائی توجه خاص مبذول شود. علیاحضرت شهبانو همچنین‌حفظ اصالت‌کار های دستی روستائی وآموزش هنر های بومی را به پیشاهنگان تاکید فرمودند.

در جلسه شورا ضمن طرح مسائل وبرنامه هـای آینده پیشاهنگی تشکیل‌جمبوری‌جهانی پیشاهنگی در سال ۱۳۵۸ که‌در ایران برپا می شود موردبحث قرارگرفت. علیاحضرت‌شهبانو خطاب‌به‌مسئولان‌مربوط فرمودند علاوه برپیش‌بینی های لازم که برای تشکیل این جمبوری‌بعمل می‌آیداز هم آکنون بایـد پیشاهنگان رابرای پذیرایی‌از این‌گروه ۲۵ هزارنفری آماده کنیم‌وبویژه پیشاهنگان رابرای آشنایی بازبان های زنده دنیا آموزش‌دهیم تاهنگام برگزاری جمبوری پیشاهنگان مترجم و راهنمای مهمانان باشنـد. علیاحضرت شهبانو در ایـن شرفیابی در مورد توسعه‌فعالیت های تابستانی برای دانش‌ـ آموزان غیرپیشاهنگی درخانه های پیشاهنگی کشوردستوراتی دادند. در این جلسه آقای حسین‌بنایی رئیس سازمـان پیشاهنگی ایران گزارش‌فعالیت هاوپیشرفت های پیشاهنگـی‌را طی سال گذشته معروض‌داشت وافزود بنابه‌امر علیاحضرت شهبانوسازمان پیشاهنگـی سرمایه‌ثابتی خواهد داشت‌که عوایدآن صرف گسترش‌فعالیت های پیشاهنگی می گـردد علیاحضرت‌شهبانوپس ازاستماع گزارش‌رئیس سازمان‌پیشاهنگی مقرر فرمودند دفتر مخصوص معظم‌لها مبلغ دوازده میلیون ریال به‌عنوان نخستین سپرده این سرمایه در اختیارسازمان پیشاهنگی ایران قرار دهد.

مهلت وظیفه عمومی به‌مشمولین غایب

* استخدام مشمولان با برگ معافیت مـوقت آماده بخدمت بلا مانع است

سازمان وظیفه عمومی ضمن اعلام روز های اعزام مشمولان عادی به آن دسته از مشمولان که تاکنون‌خودرا معرفی‌نکرده‌اند فرصت داد که حداکثر تا پایان روز ۱۵ر۹ر۵۲ خود را به‌حوزه شهرستان های جنوبی کشور معرفی و وضع مشمولیت خود را روشن سازند.

گروهی که تا تاریخ یاد شده خود را معرفی نمایند در روز های ۱۷ و ۱۸ می توانند در مراسم‌اعزام شرکت‌جویند درغیر این صورت غائب محسوب مـی شوند.

طبق اعلام سازمان وظیفه عمومی مشمولان متولد ۱۳۲۳ ـ ۱۳۳۳ که‌درحوزه جنوبی ثبت‌نام کرده‌اند روز ۱۷ آذر و غائبین حوزه های شرقی، غربی و مرکزی روز ۱۸ آذرماه از سالن ورزشی رضا پهلوی واقع در میدان خراسان بمراکز آموزش نظامی اعزام می شوند.

* ادعای کفالت

سازمان وظیفه‌همچنین اطلاع داد مشمولانی که ادعای کفالت نموده‌اند و در هیئت رسیدگی حوزه مربوطه سرباز شناخته شده‌اند یا به‌رای دادگاه‌اعتراض کرده‌اند لیکن از طرف هیئت رسیدگی تجدید نظرتاکنون رای معافیت آنان صادر نشده باید برای اعزام بخدمت خود را معرفی نمایند درغیر این‌صورت این گروه نیز غائب محسوب می شوند.

سازمان وظیفه عمومی یادآور شده است نظر به‌اینکه در روز های اعزام کلیه مشمولان بطور دستجمعي ازمحل اعزام مستقيما بمراكز آموزشی اعزام خواهند شد و امکان بازگشت بمنازل خود را ندارند لذا باید وسایل شخصی مورد نیاز را همراه خود به سالن اعزام بیاورند و خانواده خود را از این برنامه آگاه سازند.

کسانی که مشمولان غائب را در ادارات و یا موسسات‌دولتی و خصوصی استخدام نمایند به زندان از ۶ ماه تا۲ سال‌محکوم خواهند شد لیکن استخدام مشمولان با برگ معافیت موقت یا دفترچه آماده بخدمت فقط در مدت اعتبار آنهابلامانع است.

بزرگترین سرشماری کشور سال آینده انجام میشود

بزرگترین سرشماری‌کشاورزی کشور در سال آینده انجام میشود و چهل میلیون تومان برای‌اجرای‌این‌آمارگیری خرج خواهد شد.

سرشماری کشاورزی توسط مرکز آمار ایران و طی دو مرحله انجام خواهد شد. مرحله اول آن که فهرست‌ـ برداری از کلیه آبادی های کشور است هم‌اکنون آغاز شده و مرحله دوم که در سال آینده انجام خواهد شد بطریق نمونه‌گیری و پس از تجزیه و تحلیل و بهره‌برداری از مرحله اول اجرا میشود. ۷۴۴ میلیون ریال اعتبار دربرنامه سال ۱۳۵۳ دولت‌برای هدفهای مرکز آمار ایران درنظر گرفته شده است.

در سال آینده مرکز آمار، فعالیتها و اقداماتي در زمینه اجرای طرحهای آماری‌کشور، خدمات فنی، استخراج ارقام تهیه شده و بررسی و تهیه و تنظیم طرح‌های آماری انجام خواهد داد که‌مهمترین آنها بشرح زیر است:

برآورد های مقدماتی درزمینه محاسبات ملی، بررسی های آماری درباره‌بازرگانی‌خارجی، نیروی انسانی، خصوصیات جمعیتی، آمارشناسی، آمار صنعتی، موازنه پرداخت های بخش های‌عمده اقتصادکشور، بودجه‌دولت‌و همچنین سرمایه گذاری بخش خصوصی و بخش عمومی به‌منظور تهیه حسابهای ملی، بررسی‌مربوط به تهیه جداول داده ها و ستاده‌ها درمحدوده حسابهای ملی، انجام مقدمات سرشماری واحد های بزرگ صنعتی در سال ۱۳۵۴، سرشماری نفوس کشور در سال ۱۳۵۵، اجرای طرح آمار موسسات بانکی، اجرای طرح مقدماتی شاخص قیمت در روستا ها، شاخص تولیدات صنعتی‌و شاخص های مربوط‌به فعالیتهای اقتصادی، همچنین مرکز آمار ایران در سال آینده نقشه های شهری و روستائی کشور را اصلاح خواهد کرد و نیز پیش‌بینی میشود که در زمینه انجام خدمات برای سایر سازمانهای دولتی درسال‌آینده مرکز آمار ۲۰میلیون‌ریال‌سفارش دریافت کند.

تهران بتون

«گروه صنایع ساختمانی آکام»
بتون «تهران بتون» آماده تحویل است
تلفن: ۹۶۰۲۸۰ ـ ۴۷۷۴۸ ـ ۶۶۲۳۰۴
۱۲۲ بلوار الیزابت

دنیای ورزش
با مطالب متنوع ورزشی روزهای شنبه منتشر میشود

گزارش خبرگزاری فرانسه

کیلانین رسولی را نمیپذیرد!

رسولی: به ملاقات کیلانین نمیروم

«لرد کیلانین» رئیس کمیته بین‌المللی المپیک اعلام کرد که حسن رسولی دبیر کمیته ملی المپیک ایران راملاقات نخواهد کرد. قرار است‌رسولی، جهت توضیح پیرامون اخراج تایوان و پذیرش‌چین‌در فدراسیون‌بازی های آسیائی به جلسه عمومـی کمیته بین‌المللی المپیک که در این هفته‌درلوزان تشکیل‌خواهد شد، به سویس سفر کند.

خبرگزاری فرانسه در گزارش خود می افزاید، رئیس کمیته بین‌المللی المپیک، به رسولـی اطلاع داده است که به سبب اشتغال فراوان‌فرصتی‌برای این ملاقات ندارد!

در جلسه عمومی‌کمیته بین‌المللی المپیک که سه روز به طول خواهدانجامید، راجع به‌تغییراتی در ماده ۲۶‌قانون المپیک تصمیم گرفته خواهد شد. گفته میشود که نپذیرفتن رسولی از سوی کیلانین، عکس‌العمل رئیس‌کمیته بین‌المللی المپیک درمورداخراج تایوان‌وپذیرش‌چین درفدراسیون بازی های آسیائی است. از سوی دیگر حسن رسولی دبیر کمیته ملی المپیک نیز در این مورد گفت که در جلسه‌ای که قرار است‌درلوزان تشکیل شود، شرکت نخواهد کرد. وی معتقد است که مسئله اخراج تایوان و پذیرش چین‌دربازی‌های آسیائی صرفا به کشور های این قاره مربوط است و کمیته بین‌المللی المپیک در این‌مورد تنها نظارت فنی دارد. رسولی‌اضافه کرد: باید متوجه این نکته بود که ورزشکاران چین تنها در رشته هائی‌که عضویت‌آنها درفدراسیون های‌بین‌المللی‌تصویب‌شده است، در بازی های تهران شرکت خواهند داشت.علاوه براین‌مسئله چین در جلسه‌ای که در بهمن ماه در لوزان تشکیل می شود موردرسیدگی‌قرار خواهدگرفت.

مشتزن برگزیده ماه

«کارلوس مونزون» قهرمان میان وزن مشتزنی جهان‌که هفته گذشته بدلیل بیماری برونشیت نتوانست از عنوان‌جهانی خود دربرابر «خوزه نابولس» مشتزن کوبائی الاصل ساکن مکزیک دفاع کند، دیروز در یکی از شاهراه های آرژانتین دچار سانحه اتومبیل شد و مجروح گردید. اتومبیل «مونزون» درحالیکه سرعت زیادی داشت به تیر چراغ برق کنار جاده اصابت‌کردو قهرمان جهان مجروح شد. وی در بیمارستان به خبرنگاران گفت تاماه آینده از شربیماری برونشیت رهائی پیدا خواهم کردو رویاروی «ناپولس» قرار خواهم گرفت. دیدار «مونزن» ـ «ناپولس» را «آلن‌دلون» هنرپیشه فرانسوی ترتیب داده است.

***

«ردلفوگونزالز» قهرمان سبک وزن مشتزنی جهان از سوی شورای مشتزنی جهان به عنوان مشتزن برگزیده ماه انتخاب شد. «گونزالز» در آخرین دیدار خود «آنتونیوبودو» هموطن مکزیکی خود را باضربه فنی شکست داده است. در لیست شورای مشتزنی جهان جورج فورمن به عنوان قهرمان سنگین وزن مشتزنی دنیا معرفی شده است. نفرات بعدی‌این وزن نیزباین ترتیب معرفی‌شده‌اند: «محمدعلی کلی»، «جوفریزیر»، «کن‌نورتون»، «ران‌لایل»، «جری‌کواری» و «جوباگنر».

نماینده کارمندان موسسه اطلاعات

پیش ازظهر دیروز کارمندان و کارکنان اداری ومالی موسسه اطلاعات بمنظور انتخاب نماینده خود در مراسم انتخابات که بـا حضور نمایندگان وزارت کاربرگزار گردید شرکت جستند و در محیطی کاملا دوستانه به کاندیدا های‌خود رای دادند. پس از قرائت آراء آقای احمد خسروانی مقدم بسمت نماینده کارکنان اعلام شد.

براساس لایحه‌ای که وزارت کار به مجلس تقدیم کرد

یک سیستم جدید دستمزد برای کارگران بوجود میآید

امروز لایحه طبقه‌بندی‌مشاغل کارگری در کارگاههای کشور بصورت ماده واحده‌ای از طرف امیرقاسم معینی وزیر کار وامور اجتماعی به مجلس شورایملی داده شد.

هدف وزارت کار از تدوین این لایحه ایجاد سرعت بیشتر در کار طبقه‌بندی مشاغل در کارگاههای کشور میباشد.

وزیر کاراعلام داشت: برنامه طبقه‌بندی مشاغل‌در کارگاههای کشور از مدتها پیش پیاده شده و هدف از تقدیم این‌ماده‌واحده تعیین حدود و ضوابط خاصی در گروه‌بندی کارگران کشور و ایجاد ضوابط منطقی درجهت تعیین تکلیف کارفرمایان و کارگران. از نظر ایجاد یك سیستم پرداخت مزد صحیح و منطقی درکارگاهها است.

وزیر کاریادآور شدآئیننامه اجرائی این لایحه نیز آماده شده است که پس‌از تصویب در شورایعالی کار به مرحله اجرا گذاشته میشود.

براساس لایحه جدید کلیه کارگاههای کشور در مهلتی که از طرف شورای عالی کاربه آنان داده‌میشود موظفند مشاغل کارگاهی خود را باتوجه به ضوابط علمی‌و در نظرگرفتن عوامل شغل (مهارت، شرایط کار، تجربه، تحصیلات) ارزشیابی و طبقه‌بندی نمایند. کارفرمایانی که از اجراء و مراعات‌موادذکرشده درلایحه امتناع ورزند، مشمول مجازات های پیش‌بینی شده خواهند گردید و وزارت کار مستقیما در این مورد اقدام مینماید.

مسابقه های هاکی آموزشگاههای تهران

در دنباله مسابقه های هاکی آموزشگاههای تهران که بـا شرکت هشت‌تیم از دبیرستان های تهران برگزار میشود، این نتیجه ها به دست آمد: دبیرستان محمدرضاشاه بانتیجه ۴ بر صفر، حریف خـود تخت‌جمشید (ب) را شکست‌داد. تیم دبیرستان تخت‌جمشید(آ) ۳ برصفر، بر تیم دبیرستان البرز پیروز شد. در دیداردیگر پاکستانی های مقیم تهران، تیم فریدونی را بانتیجه ۵ بر صُفر مغلوب ساختند.

آگهی دعوت بامتحان از سپاهیان خدمات دادگستری

پیرو آگهی شماره ۵۵۵۲۵ر۴ـ۱۷ر۸ر۵۲ بدین وسیله باطلاع سپاهیان خدمات دادگستری که تاپایان‌روز ۵ر۹ر۱۳۵۲ تقاضای استخدام دروزارت دادگستری نموده‌اند میرساند که برای اخذ کارت ورود بجلسه امتحان که درساعت ۹ صبح روز جمعه ۲۳ر۹ر۵۲ انجام خواهد شد.

بترتیب حرف اول نام‌خانوادگی بشرح زیر:
از الف الی ث روز دوشنبه ۱۹ر۹ر۱۳۵۲
از ج الی س روز سه‌شنبه ۲۰ر۹ر۱۳۵۲
از ش الی ق روزچهارشنبه ۲۱ر۹ر۱۳۵۲
از ك الی ی روزپنجشنبه ۲۲ر۹ر۱۳۵۲

ازاول تاآخروقت اداری روزهای مذکوربه وزارت دادگستری طبقه همکف سالن دادگاه عالی جنائی مراجعه نمایند.

م‌الف ۵۸۹۴

وزارت دادگستری

آگهی برگزاری امتحان استخدام کمك ممیز مالیاتی نفت وزارت دارائی

بدینوسیله باطلاع کلیه داوطلبان استخدام‌لیسانسیه که برای تصدی شغل کمك ممیز مالیاتی نفت تا تاریخ معین نسبت‌به ارسال‌مدارك استخدامی خود اقدام‌نموده‌اند، میرساند که برای دریافت کارت ورود بجلسه امتحان‌از تاریخ ۲۰ر۹ر۱۳۵۲ به اداره استخدام کل کارگزینی مراجعه نمایند.

امتحانات مربوطه در ساعت ۲½ بعداز ظهر روز پنجشنبه ۲۲ر۹ر۱۳۵۲ در محل دفتر آموزش واقع‌درطبقه پنجم کاخ وزارت دارائی برگزار خواهد شد.

داوطلبان بایستی بادر دست داشتن کارت‌امتحانی خود نیمساعت قبل از برگزاری امتحانات از درب دوم خیابان ناصرخسرو کاخ وزارت دارائی در محل امتحان حضور بهمرسانند.

م‌الف ۱۵۷۷۳

وزارت دارائی

برنامه کنفرانس هفتگی مرکز پزشکی فیروزگر

پنجشنبه ۱۵ر۹ر۵۲ ساعت ۱۱ صبح سالن کنفرانس
موضوع: چگونگی تشکیل و درمان طبی سنگهای مجاری صفراوی
بحث‌کننده: آقای دکتر سید حسین میرمجلسی
م‌الف ۱۶۰۰۷

اگر ۲۰۰،۰۰۰ تومان وام ۱۵ ساله میخواهید

باموجودی:
۲۰۰،۰۰۰ تومان درشش ماه
۱۰۰،۰۰۰ تومان دریکسال
۵۰،۰۰۰ تومان در دوسال
۴۰،۰۰۰ تومان دردوسال‌ونیم
۲۵،۰۰۰ تومان درچهارسال
و...
حتی باپنجهزار تومان میتوانید تا ۲۰۰ هزارتومان وام بگیرید وخانه دلخواه‌خود را بنا کنید

در بانک رفاه کارگران حساب پس‌انداز مسکن باز کنید...

ششصد هزار تومان