پشتیبانی چین
از تقویت نیروهای دفاعی ایران

وزیرخارجه چین امروز بحضور شاهنشاه آریامهر شرفیاب گردید.

شاهنشاه و شهبانو

از شیر خوارگاه نوبنیاد جمعیت خیریه فرح پهلوی بازدید فرمودند

این شیر خوارگاه از بودجه دفتر مخصوص شهبانو ساخته شده است

خانه‌ای برای هفتهزار کودک درصفحات ٤ و ٩

۲۴ صفحه
اطلاعات
شنبه ۲۶ خرداد ماه ۱۳۵۲ - شماره ۱٤۱۲٦ تکشماره ۵ ریال

طراح قتل مستشار امریکائی کشته شد

رضا رضائی برادر مهدی رضائی بود که چندی قبل اعدام شد

رضا رضائی قتل‌های وکینز را طرح‌ریزی کرده بود

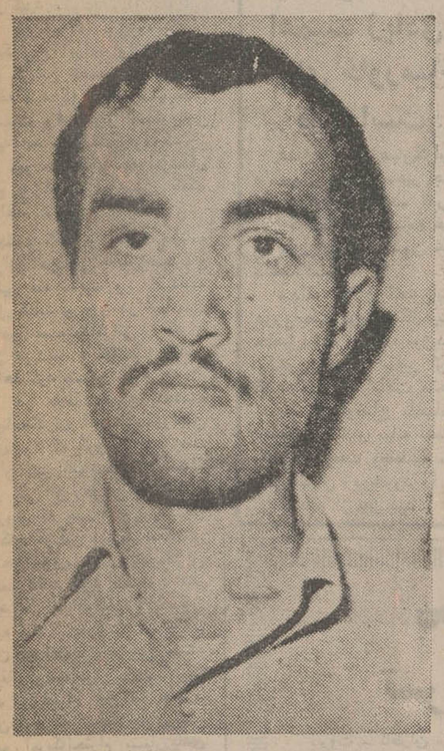

رضا رضائی

یکی از همدستان رضائی دستگیر شد

پاسبان کشیک مورد اصابت دو گلوله قرار گرفت

هویت قاتلین مشخص گردید

اسلحه سرلشگر طاهری در دست رضائی بود

در صفحه ٤

سفر تاریخی برژنف

برژنف : من با نیکسون معامله نمی‌کنم

★ برژنف گفت من برای نیکسون احترام زیادی قائل هستم زیرا او مرد واقع‌بینی است

★ برژنف امشب وارد خاك امریکا میشود

★ مذاکرات نیکسون و برژنف از روز ۲شنبه آغاز میشود .

در صفحه ۲

نکات اصلی مصاحبه برژنف

۱ سفر من به امریکا اهمیت تاریخی دارد

۲ مسئله یهودیان سوروی را بطور مصنوعی بزرگ کرده‌اند

۳ سرنوشت روابط امریکا و شوروی نباید در گرو مسئله یهودیان باشد .

۴ واترگیت یك مسئله داخلی امریکا است و به من ارتباطی ندارد .

۵ من بسبب مسئله واترگیت قصد ندارم نیکسون را تحت فشار قرار دهم .

بامریکا آغاز گردید

کنکور مؤسسات عالی آموزشی همزمان نخواهد بود

مقدمات برگزاری مسابقه‌های ورودی مدارس عالی دولتی و خصوصی که اجرای آن به آزمون شناسی واگذار شده است در دست تهیه است و این کنکور در چند گروه انجام می‌شود .

مرکز آزمون شناسی هم‌اکنون مشغول انتخاب ناظران این کنکور است .

ضمنا مرکز ازمون شناسی سرگرم تهیه تقویمی است که مسابقات ورودی موسسات عالی و خصوصی همزمان نشود و شانس داوطلب از دست نرود

واجرای مسابقه ورودی موسسات از روی این تقویم اجرا شود.

جلسه امروز

همچنین امروز جلسه‌ای مرکب از نمایندگان تام‌الاختیار دانشگاهها در برگزاری کنکور سراسری درمرکز آزمون‌شناسی تشکیل شد ، در این جلسه نمایندگان، مشکلات خود را باهیئت اجرائی آزمون شناسی درمیان گذاردند و تعلیمات‌لازم را اخذ کردند .

جاده کمربندی تهران بزودی پایان مییابد

در صفحه ٤

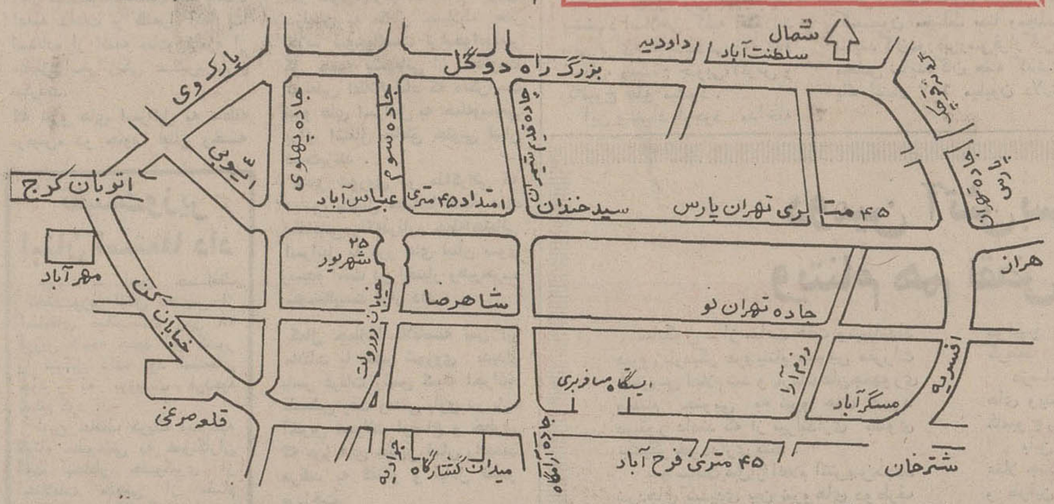

در این نقشه‌ها، طرح جاده کمربندی تهران و بزرگراه‌ها و شاهراه‌هائی که در پایان ساختمان این شبکه بوجود خواهد آمد نشان داده شده است.

تاج بر پرسپولیس پیروز شد

جنجال اخراج کاپیتان تیم پرسپولیس

★ بهزادی : من به داور فحش ندادم، فقط اشتباه او را تذکر دادم

★ رئیس کمیته داوران : بهزادی حرکاتی را که شایسته یك کاپیتان نبود مرتکب شد

★ حجازی : توپ به سر انگشت من اصابت کرد ولی داور آنرا ندید !

در صفحات ۳ و ٤

چین سیاست ایران را در خلیج فارس تائید میکند

خلعتبری وزیر خارجه ایران :

رهبران جهان باید ناهماهنگی ها را تبدیل به هماهنگی کنند

درصفحات ٤ - ۲۰ وآخر

معاینات پزشکی زائران حج

از هفته آخر مهر ماه آغاز میشود

امسال نحوه معاینات پزشکی تغییر خواهد کرد

در صفحه آخر

آگهی پذیرش دانشجو
شرح در صفحه ۸

افسران و درجه‌داران و کارمندان وابسته پایگاه دریائی خرمشهر بانهایت تاثر درگذشت شادروان ناوسروان فریدون شاهنده - شادروان ستوان دوم مسعود نجفی کیاسر و شادروان مهناوی دوم علی ماکوئی‌نژاد را که حین انجام وظیفه اتفاق افتاده است بکلیه بازماندگان تسلیت گفته صبر و شکیبائی برای همگان از خداوند متعال مسئلت دارند .

فرمانده پایگاه دریائی خرمشهر

افسران و درجه‌داران و ناویان وابسته به ناو تیپ باختری بانهایت تاثر درگذشت شادروان ناوسروان فریدون شاهنده - شادروان ستوان دوم مسعود نجفی کیاسر و شادروان مهناوی دوم علی ماکوئی‌نژاد را که حین انجام وظیفه اتفاق افتاده است بکلیه بازماندگان تسلیت گفته صبر و شکیبائی برای همگان از خداوند متعال مسئلت دارند

فرمانده ناو تیپ باختری

آ-۱۹۳۵٦

درگذشت شادروان پاسبان صادق محمدی جمعی پیس تهران را که در حین انجام وظیفه براثر سانحه اتومبیل به رحمت ایزدی پیوسته است به بازماندگان آن فقید سعید تسلیت میگویم .

سپهبد جعفرقلی صدری

نیمسار معظم سرلشکر شاهنده و سرکار خانم

با نهایت تاسف درگذشت فریدون عزیز را تسلیت گفته و خود را در غم شما شریک میدانیم .

گلی و داریوش تجدد

آ-۱۹٤۰۸

مجلس ترحیم در مسجد سپهسالار شیراز

با نهایت تاسف و تاثر درگذشت بانو لقاءالملک قوامی را در تهران باطلاع میرساند .

مجلس ترحیم آن مرحومه روز یکشنبه ۲۷ خرداد ماه ۱۳۵۲ از ساعت ۵ تا ٦ونیم بعداز ظهر در مسجد سپهسالار شیراز و مجلس زنانه همان روز و همان ساعت در منزل سرکار بانو زینت‌الملک قوامی خیابان قصرالدشت شیراز برگزار میگردد .

خاندان قوامی و فامیل های وابسته

اطلاعیه وزارت علوم و آموزش عالی

بدینوسیله به اطلاع کلیه داوطلبان امتحانات تخصصی رشته های بالین پزشکی میرساند که امتحانات مزبور در روز های پنجشنبه چهاردهم و جمعه پانزدهم تیرماه جاری در دانشکده های پزشکی دانشگاه مربوط برگزار خواهد شد.

آ-۱۹۲۹٤

گلهای همیشه بهار در باکارا میرویند

نلی

آوازخوان زیبای شوهای تلویزیون

از دوشنبه در

باکارا

تلفن های رزرو

٦۲۸۲۰۸ - ٦۲۵۱۷۷

گلهای همیشه بهار در باکارا میرویند

وفا

برای پسرها و دخترها میخواند

از دوشنبه در

باکارا

تلفن های رزرو

٦۲۸۲۰۸ - ٦۲۵۱۷۷

اطلاعیه فیلم

آقامهدی کله‌پز

داستان زندگی مردی که اگه تحصیلاتشو ناتمام نمیگذاشت شاید امروز یکی از بهترین جراحان مغز و چشم و حلق و گوش و بینی میشد ولی‌چه میشه کرد نقدا شده

آقامهدی کله‌پز

مرکز پزشکی فیروزگر برای تحصیل در آموزشگاه بهیاری دانش‌آموز می‌پذیرد

در صفحه ۸

اطلاعیه مرکز آزمون‌شناسی

درباره مسابقه ورودی دوره شبانه دانشگاه اصفهان

شرح در صفحه ۱۵

اطلاعیه

دانشکده افسری شهربانی تا آخر روز ۳۱ر۳ر۱۳۵۲ برای سال یکم دانشجوی دختر و پسر میپذیرد

آگهی استخدام کارآموز قضائی

در صفحه ۸

اطلاعیه

سازمان سینمائی تخت‌جمشید

فیلم رنگی **بیقرار**

★ فیلم برگزیده برای نمایش در فستیوال مسکو
★ یك فیلم برای خانواده ها
★ یك فیلم با ارزش ایرانی

بزودی درمعرض تضاوت همگان قرار خواهد گرفت

برنامه آینده گروه ممتاز سینمائی

سفر تاریخی برژنف به امریکا آغاز شد

برژنف گفت من با نیکسون معامله نخواهم کرد

مسکو ـ لئونید برژنف دبیر کل حزب‌کمونیست شوروی در یک مصاحبه مطبوعاتی با خبرنگاران آمریکائی اعلام کرد که وی قصد ندارد هنگام‌ملاقات با نیکسون از مسئله واترگیت استفاده کند و نیکسون راتحت فشار قرار دهدبرژنف گفت‌واترگیت یک مسئله داخلی امریکا است و گفتگو کردن درباره‌آن به من ارتباطی ندارد .

دبیر کل‌حزب کمونیست‌شوروی در مصاحبه روز پنجشنبه با خبرنگاران آمریکائی اعلام کرد که چشم انداز توسعه سودمند روابط آمریکا و شوروی در زمینه های بسیار متنوع‌رضایت بخش است‌واین توسعه‌وتحول مهمترین‌موضوعی است که قرار است بین وی و ریچاردنیکسون رئیس جمهور آمریکامورد بحث قرار گیرد .

برژنف که روزنامه نگاران آمریکائی را برای اولین بار در کاخ کرملین بحضور پذیرفته‌بود اضافه کرد که بسط رضایتبخش مناسبات واشنگتن‌و مسکوبدون تردید به سودمنافع‌هردوکشور تمام خواهد شد و به امرتحکیم صلح و امنیت بین‌المللی کمک خواهد کرد .

جلسه گفت و شنودروزنامه نگاران آمریکایی با برژنف‌درکاخ کرملین سه ساعت و ۲۰ دقیقه طول کشید و وی در این مدت مضامین عمده مذاکراتی را که از روز دوشنبه با نیکسون آغاز خواهد کرد تشریح نمود .

در ملاقات روز پنجشنبه روزنامه‌نگاران آمریکایی اولین باری بود که گروهی ازروزنامه نگاران غیر کمونیست‌در آستانه سفر یکی از رهبران طراز اول شوروی به یک کشور باختری در کاخ کرملین پذیرفته میشدند.

در جواب پرسشهای خبرنگاران برژنف تاکید کرد که در نظر ندارد در مذاکراتش بانیکسون قضیه واترگیت را نیز مطرح‌کند، چون به اعتقاد وی این مسئله صرفامربوطبه‌امور داخلی‌آمریکا است برژنف در این جا خاطر‌نشان کرد که شخصا برای‌رئیس جمهورآمریکااحترام بسیارزیادی قائل است .

زیرا نیکسون مرد واقع‌بینی‌است و برای عادی کردن‌اوضاع‌جهان تلاش می کند.

دبیر کل حزب کمونیست شوروی در عین حال تائید کرد که در سفر قریب‌الوقوعش به واشنگتن نیکسون را به چشمیک مخاطب ونه به عنوان یک‌طرف معامله ، نگاه میکندوابدا در نظر ندارد هیچ نوع فشاری بر او واردکندوبانیکسون معامله‌نخواهد کرد .

از برژنف درباره مسئله‌مهاجرت یهودیان شوروی به اسرائیل سئوال شد ، وی جواب داد که این مسئله را بطور مصنوعی بزرگ کرده‌اند برژنف در اینجا پرسید که اصولا چرا باید سرنوشت روابط آینده آمریکا و شوروی در گرو مسئله‌یهودیان باشد . برژنف اضافه کرد که‌در کشور وی هیچ قانونی وجود ندارد تا مردم را از ترک این کشورمنع‌کندو اگرازطرفدولت شوروی محدودیت هایی‌دراین زمینه اعمال میشود ، این کار بدلایل امنیتی است که‌مسلما در خود اسرائیل و شاید حتی در آمریکاهمچنین‌تدابیر ومحدودیت هایی وجود دارد .

برژنف در پایان اعلام کرد که سفر وی آمریکا اهمیت تاریخی خواهد داشت واودر نظر دارد در این مسافرت مسائلی را که مطرح خواهد شد ، باسعه صدر وروح حسن نیت موردبحث‌قرار دهد ، زیرا هدفش این است که بین آمریکا وشوروی روابط دوجانبه و مخصوصا اقتصادی پایدار ودرازمدت برقرار شود.

دکتر هنری کی‌سینجر مشاور رئیس جمهوری آمریکا در امور امنیت ملی اعلام کرد که لئونید برژنف دبیر کل حزب کمونیست شوروی بجای روز دوشنبه که‌قبلا در برنامه سفر وی به آمریکا پیش‌بینی شده بود ، بعد از ظهر روز شنبه ، یعنی ۴۸ ساعت‌جلوتر وارد آمریکا خواهدشد . اما مذاکرات وی با نیکسن قبل ازروز دوشنبه آینده آغاز نخواهدگردید.

کی‌سینجر اضافه کرد برژنف در عوض بجای اینکه طبق برنامه قبلی روز سه‌شنبه ۲۶ ژوئن جاری از آمریکا بازگردد ، اینکار را یک روز جلوتر یعنی در روز دوشنبه ۲۵ ژوئن انجام خواهد داد .

طبق اطلاعاتی که از منابع صلاحیتدار آمریکایی بدست آمده، انتظار میرود که هواپیمای حامل برژنف در ساعت ۲۴ شنبه شب (بوقت تهران) در پایگاه آندریوز، درنزدیکی واشنگتن برزمین‌بنشیند.

برای برژنف هنگام پیاده شدن وی از هواپیما ، برنامه خوشامد گویی رسمی در فرودگاه پیش‌بینی نشده است‌وی بلافاصله ازفرودگاه باهلیکوپتر به کمپ دیوید ، اقامتگاه ییلاقی نیکسن در ماریلند انتقال خواهد یافت‌و بنابراین ازواشنگتن نخواهد گذشت .

بعداز ظهر روز یکشنبه (فردا شب) کی‌سینجر در اقامتگاه کمپ دیوید با برژنف ملاقات خواهدکرد تا بطور مقدماتی با او درباره آخرین تدارکات گفتگو هایش با رئیس جمهور آمریکا صحبت کند.

برژنف به‌این ترتیب قبل ازپیش از ظهرروز دوشنبه فرصت‌نخواهد یافت که مذاکراتش را بانیکسن آغاز کند. برژنف‌در ساعت۱۰:۳۰ بامداد امروز از مسکو عازم امریکا شد .

ـ هنری کی‌سینجر اعلام کرد که از سفر برژنف به آمریکاو مذاکراتش بانیکسون نتایجی که باندازه توافق های پارسال دو کشور مهم و چشمگیر باشد ، بدست نخواهد آمد . ولی بهر حال این مذاکرات به تحکیم تفاهم و همکاری میان آمریکاو شوروی کمک خواهد کرد .

کی‌سینجر فاش کرد که ملاقات سران آمریکا وشوروی ممکن است بصورت یکی از عناصردایمی‌دیپلماسی‌بین‌المللی درآید وبه‌این ترتیب برژنف بتواند سال آینده‌وسالهای‌بعد بار دیگر برای انجام مذاکرات مشابهی با رئیس جمهورآمریکا به واشنگتن باز گردد .

کی‌سینجر این امکان رامنتفی دانست که نیکسون‌وبرژنف در جریان مذاکراتشان قراردادهای جدیدی در زمینه محدودکردن تسلیحات اتمی و موشکی و یا در زمینه همکاریهای اقتصادی اعطا کنند .

سفر به کوبا

درمحافل اروپائی مقیم پایتخت شوروی گفته میشود که احتمال دارد لئونید برژنف دبیر کل حزب کمونیست شوروی در راه بازگشت خود از آمریکابه شوروی ، درکوبا توقف کوتاهی بعمل آورد . هنوز منابع رسمی شوروی این مطلب‌را تائید و یا تکذیب نکرده‌اند.

محافل اروپائی بدین جهت‌حدس می‌زنند که برژنف درهاوانا توقف خواهد کرد زیرا وی روز گذشته سفیر کوبا در مسکو را بحضور پذیرفت و با او گفتگو کرد .

تظاهرات یهودیان

ماموران امنیتی کاخ سفیدامریکا چهار تن از اعضای اتحادیه دفاع یهودیان را که وارد تالار کاخ سفید شده بودند دستگیر کردند. این عده‌ضمن برپا کردن‌تظاهراتی خواستار شدند که ریچاردنیکسون در مذاکرات خود با لئونید برژنف دبیر کل حزب کمونیست شوروی بخواهدکه‌مهاجرت یهودیان شوروی را به سایرکشور ها آزاد سازد .

دستگیر شدگان باتهام تجمع غیر قانونی تحویل پلیس‌داده شده‌اند . علاوه‌براین یهودیان تصمیم گرفته‌اند هنگام ورود و در جریان اقامت برژنف در امریکا تظاهرات وسیعی علیه او برپا سازند .این تظاهرات در تمام شهرهای بزرگ انجام میشود. بعلت‌وجود۲ میلیون یهودی در نیویورک برنامه دیدار برژنف از نیویورک لغو شده‌است.

نیکسون گفت : اهمیت زیادی برای خاورمیانه قائل است

عمان ـ رادیوعمان‌گزارش دادعبداله صلاح سفیر جدید اردن‌درایالات متحده آمریکا روز گذشته استورانامه خود را به پرزیدنت نیکسون تقدیم داشته است .

عبداله صلاح گفته است درروابط‌اردن‌وآمریکاتغییری حاصل‌نشده است . پرزیدنت نیکسون‌درجواب سفیر اردن گفته است که ایالات متحده آمریکا به اوضاع ناسامان منطقه‌عربی خاورمیانه اهمیت زیادی‌قائل‌است وفقط‌بوسیله صلح‌میتوان زدوخورد را در این منطقه از بین برد .

کتک کاری مارلون براند و باعکاس

مارلون‌براندو هنرپیشه معروف امریکائی روز پنجشنبه گذشته بعداز یک کتک‌کاری بایکی از خبرنگاران عکاس که مزاحم او شده بود در بیمارستان استراحت کرد و پزشکان عفونت دست وی را با تزریق‌آنتی ـ بیوتیک مداوا کردند .

جراحت دست مارلون‌براندو معلول ضربه مشتی بود که به چانه «ران کاله‌لا» خبرنگار عکاس مزاحم وارد آورد .

عکاس مذکور مدتها قبل نیز بحکم دادگاه از تعقیب ژاکلین‌اوناسیس (کندی) وفرزندان‌وی منع شده‌است. کاله‌لاهنگامی گرفتار خشم مارلون. براندو شد که داشت اورا با سماجت در خیابانهای « نیویورک »تعقیب می کرد . ضربه مشتی که براندو به چانه عکاس مزاحم وارد کرد بقدری شدید بود که لب اورا پاره کرد ومجبور شدند بوسیله نبخیه پارگی آن را بدوزند .

درعکس نفر سمت راست « کاله‌لا» عکاس و درسمت چپ دوچهره از مارلون‌براندو هنگام بحث در نمایش تلویزیونی (دیکتاوت) وهنگام‌انتقاد از سینما دیده میشود . عکس رادیوئی اطلاعات

فضانوردان آماده بازگشت به زمین شدند

هوستون ـ تگزاس ـ سرنشینان آزمایشگاه مداری (اسکای‌لاب) آمریکا آخرین هفته سفر خود را آغازکردند. آنها امروز سفینه فرماندهی آپولو را که قرار است‌جمعه آینده آنها را بزمین بازگرداند مورد آزمایش قرار دادند . چارلز کنراد که‌فرماندهی ماموریت بااوست به زمین گزارش‌دادکه درسفینه فرماندهی قرار گرفته است .

درکیپ‌کندی اعلام شد که ماهواره آمریکائی بنام «اکسپلورر ـ ۴۹» که یک ماهواره تحقیقاتی است در مدار ماه قرار گرفته است این ماهواره روز یکشنبه‌گذشته از کیپ‌کندی پرتاب شد و امروز بمدار ماه رسید .

اکسپلورر ـ ۴۹ درفاصله ۶۵۰ مایلی سطح ماه گردش میکند و قراراست درباره امواج رادیوئی فضائی تحقیقات بسیار وسیعی که از پاره‌ای جهات بیسابقه خواهد بود ، انجام دهد .

خبرگزاری تاس اطلاع دادکه‌شوروی یک ماهواره دیگر بنام «کاسموس ۵۳۷» بمدار زمین فرستاده است .

استعفای کانالی ، ضربه دیگری به نیکسون

واشنگتن ـ دولت نیکسون که هنوز از گرفتاری های واترگیت رهائی نیافته با مسئله دیگری روبرو شده است.

منابع مطلع گزارش داده‌اند که جان کانالی فرماندار سابق تگزاس‌که‌فقط چند هفته است بعنوان مشاورنیکسون وارد کاخ سفید شده تصمیم باستعفا گرفته است . کاخ سفید هنوز تاکید میکند که روابط نیکسون و کانالی بسیار حسنه است ولی نیویورک‌تایمز هم امروز گزارش داد که کانالی تصمیم به استعفا گرفته است‌واستعفای او بخصوص در شرایط حساس کنونی و در آستانه سفر دبیرکل حزب کمونیست شوروی به آمریکا لطمه بزرگی برای دولت نیکسون محسوب خواهد شد .

معاون وزارت دفاع آمریکا از تهران به کویت رفت

کویت ـ روزنامه «القبس» گزارش داد که معاون وزارت دفاع امریکا روز چهارشنبه وارد کویت‌شده است تا درباره فروش سلاحهای امریکائی‌باین کشور با مقامات کویت گفتگو کند .

روزنامه «القبس» اضافه کرده است که یک کارمند عالی‌رتبه امریکائی نیز که در اجلاسیه اخیر شورای وزیران سنتو شرکت داشت از تهران وارد کویت شده‌است ولی خبر ورود وی رسما اعلام نشده است .

«القبس» اظهار عقیده کرده است که‌این‌دیدار با تماس‌هائی که‌اخیرا آمریکا در خلیج‌فارس آغاز کرده ارتباط دارد اما هنوز معلوم‌نیست که آیاماموریت مسئله فروش پانصدمیلیون‌دلار اسلحه ارتباط‌دارد یا خیر .

بین امریکا و کویت هم‌اکنون مذاکراتی در باره یک معامله پانصد میلیون دلاری جریان دارد .

روزنامه دیلی نیوز درتفسیری که پیرامون تصمیم اخیرکویت درباره تجدید نظر در برخی از مواد قرارداد مشارکت اظهار عقیده کرده است که‌در شرایط سیاسی کنونی کنترل شرکت‌های نفتی اهمیت زیادی دارد چه بسیاری از کشورها از جمله کویت مصممندرصورت بروز جنگ جدیدی میان‌اعراب و اسرائیل به سلاح‌نفت‌متوسل شده و صدور مواد نفتی را به امریکا قطع کنند .

فلسطینی ها در قلب تل‌آویو بمب منفجر کردند .

چریکهای فلسطینی و سربازان اسرائیل بحال آماده‌باش درآمدند

صیدا ـ بدنبال تمرکز نیرو های زرهپوش اسرائیل در خط آتش‌بس مرز های لبنان واسرائیل در کلیه اردوگاه های فلسطین بسیج عمومی اعلام شد.گفته میشود نیرو های‌اسرائیل نیز بحال آماده‌باش درآمده‌اند .

بموجب گزارش هائی که ازمنابع فلسطین به «صیدا» رسیده طی بیست وچهار ساعت اخیر نقلو انتقالات مهم نظامی در امتداد مرز های لبنان واسرائیل بچشم می‌خورد و انتظار میرود نیرو های اسرائیل بار دیگر بااستفاده از آشفتگی اوضاع سیاسی جنوبی لبنان و اردوگاه های فلسطینی حمله‌ور شوند .

مسئولان محلی فلسطین بلافاصله گزارشهائی را که در باره تمرکز واحد های زره پوش اسرائیل در مرز های لبنان دریافت کرده‌اند باطلاع فرماندهی عالی سازمان مقاومت رسانیدند . یک منبع موثق در بیروت اظهار داشت که فرماندهی نیرو های لبنانی نیز گزارشهای مشابهی در باره نقل و انتقال واحد های تانک وزرهپوش اسرائیل دریافت کرده است .

شب گذشته‌باردیگر هلیکوپترهای اسرائیل بر فراز منطقه صوربویژه اردوگاه های فلسطین‌در «رشیدیه» بپرواز درآمدند . و بلافاصله آتشبار های ضد هوائی هلیکوپتر های دشمن را به آتش کشیدند پرواز هلیکوپتر ها که از نیمه‌شب آغاز شده بود تاساعت یک بامداد ادامه داشت و ظاهرا آنها با استفاده از اشعه «مادون‌قرمز» از مناطق استراتژیکی عکس‌برداری میکردند.

که نیرو های اسرائیل به منطقه «رمیش» در جنوب لبنان رخنه کردند درکلیه اردوگاه های‌سازمان مقاومت حالت آماده باش اعلام شده است .

در حالی که اوضاع در مرز های جنوبی لبنان بپیوسته روبوخامت می‌رود ، دامنه اختلافات سازمان مقاومت فلسطین و لبنان بپیوسته توسعه می‌یابد .

ناسیونالیست‌ها و ترقیخواهان لبنان‌در منطقه‌صور ضمن انتشار اعلامیه‌ای‌نارضائی‌شدید خود را از اوضاع فعلی کشور ابراز داشتند.

در این اعلامیه گفته میشود که باوجود لغومقررات حالت‌فوق‌العاده مقامات لبنانی همچنان فدائیان فلسطین را زیر فشار قرارداده‌اند در این اعلامیه که‌از طرف احزاب بعث، کمونیست و نیرو های‌دست چپی انتشار یافته درخواست شده است که در سرتاسر لبنان بویژه مناطق جنوبی کشور که بشدت‌از طرف نیرو های‌اسرائیل تهدیدمی‌شود حالت‌آماده‌باش عمومی اعلام شود .

از سوی‌دیگردیشب سفیرشوروی درلبنان به «کمال جمبلاط» رهبر حزب سوسیالیست ترقیخواه‌ودبیر کل جبهه پشتیبانی از مقاومت فلسطین اطلاع داد که ممکن‌است نیرو های اسرائیل به حمله‌وسیعی برای اشغال مناطق جنوبی لبنان دست‌بزنند .

سفیر شوروی در مذاکراتی که دیشب باکمال جمبلاط انجام داده اطلاعاتی راکه‌درباره حمله‌احتمالی اسرائیل به مرز های لبنان بوی رسیده است در اختیار رهبرحزب سوسیالیست قرار داد .

کمال جمبلاط بلافاصله پس از ملاقات با سفیر شوروی بدیدار یاسر عرفات رئیس کمیته اجرائیه فلسطین رفت ومدتی باوی در باره آخرین تحولات اوضاع و خطری که مرز های جنوبی لبنان راتهدید می‌کند به گفتگو و تبادل نظر پرداخت.

درعین حال کماندو های سازمان مقاومت فلسطین عملیات خود را در سرزمین های اشغالی وداخلی خاک اسرائیل دنبال می‌کنند .

رادیو دمشق از قول منابع‌نظامی فلسطین اضافه کرد که براثر انفجار این بمب ها عده زیادی کشته یا زخمی گردیده‌اند .

روزنامه‌فلسطینی «الثوره» ارگان سازمان مقاومت‌فلسطین ضمن‌بحث از فعالیت سازمان های فلسطین نوشته است که فلسطینی ها کلیه قطعنامه های سازمان ملل‌متحد و بویژه قطعنامه نوامبر ۱۹۶۷ رارد می‌کنند زیرا هدف این قطعنامه‌ها نابودی سازمان مقاومت است

نخست‌وزیر لبنان استعفا داد

بیروت ـ امین حافظ نخست‌وزیر لبنان که پس از استعفای صائب‌سلام روز ۱۸ آوریل کابینه جدید این کشور را تشکیل داده بود استعفای خود را به پرزیدنت فرنجیه تسلیم کرد .

امین حافظ دریک مصاحبه کوتاه مطبوعاتی به خبرنگاران گفت بخاطر جلوگیری از اختلافات مذهبی از مقام نخست‌وزیری کناره‌گرفته است.

امین‌حافظ در استعفانامه خود که متن آن از رادیوبیروت انتشار یافت «مانورهای‌مذهبی» برخی از رهبران لبنان‌رابشدت مورد انتقاد قرار داده ونوشته است در شرایط کنونی بروز اختلافات مذهبی تنها به نفع دشمن « اسرائیل» تمام میشود.

بحران خاورمیانه ، سبب تسریع سفر برژنف به‌امریکاشد

بیروت ـ ناظران سیاسی در بیروت عقیده دارند که تغییری که در آخرین لحظات در برنامه مسافرت لئونید برژنف ، دبیرکل‌حزب کمونیست شوروی به آمریکا حاصل‌شده‌ممکن است با وضع قابل انفجار خاورمیانه‌ارتباط داشته‌باشد .

طبق گزارش خبرگزاری فرانسه ، پنجشنبه شب گذشته بسیاری از منابع وخصوصا منابع شوروی‌دربیروت صحبت‌ازقریب‌الوقوع بودن یک حمله بسیار بزرگ ودامنه‌دارارتش اسرائیل به لبنان و سوریه به میان آورده‌اند. یمهین دلیل ارتش های لبنان وسوریه بحال آماده‌باش درآمده‌اند .

خبرگزاری اطلاعاتی عرب ضمن گزارشی که از بیروت فرستاده ، پیشگوئی کرده‌است که چنین حمله‌ای از طرف نیرو های‌اسرائیل به لبنان و سوریه ، شانس هایی را که ممکن است برای کنارآمدن شوروی و آمریکا در مورد حل مسائل خاورمیانه وجود داشته باشد بیکباره از بین خواهد برد . همین خبرگزاری پرسیده است که آیانمیتوان‌تصور کرد که رهبران آمریکا و شوروی بعداز پیش‌بینی حمله قریب‌الوقوع اسرائیل بلبنان وسوریه تصمیم گرفته‌اند که ملاقات‌خود را ۴۸ ساعت جلوتر از موعدی که قبلا درنظر گرفته شده بود ، آغاز کنند وبرژنف بجای دوشنبه ، روزشنبه وارد آمریکا شود ؟

خبرگزاری اطلاعاتی عرب اضافه کرده است که ابر قدرتهای آمریکا و شوروی ظاهرا با پیشگوئی کردن وخامت‌شدیداوضاع‌خاورمیانه تصمیم گرفته‌اند به موقع وارد عمل شوند تا اجازه ندهند که انفجار موعود در این‌منطقه جامه عمل بپوشد .

این خبرگزاری در پایان گزارش خود در همین زمینه اضافه کرده‌است که‌انورسادات رئیس جمهور مصر در سفر محرمانه‌ای که اخیرا به سوریه انجام داد، مخصوصا به مواضع ارتش‌سوریه در جبهه‌ارتفاعات‌جولان سرکشی کرد و از واحد های عرب‌غیرسوری که در مواضع مذکور در برابر نیرو های اسرائیلی صف آرایی کرده‌اند ، دیدن‌نمود .

موشه‌دایان در مورد صلح‌خاورمیانه ابراز بدبینی کرد

تل‌آویو ـ موشه‌دایان وزیر دفاع اسرائیل در یک مصاحبه مطبوعاتی نسبت به برقراری صلح در خاورمیانه و تمایلات صلح خواهی اعراب بشدت اظهار شک و تردید کردوگفت اگر حبیب بورقیبه مایل بمذاکره با رهبران اسرائیل باشد ماهر آن برای گفتگو باوی آماده‌ایم ولی تصور نمی‌کنم که این مذاکرات‌یک‌پیشنهاد صلح‌بدنبال داشته باشد .

دایان گفت پرزیدنت بورقیبه نماینده انورالسادات و قذافی نیست بعقیده من تنها هدف او از مصاحبه اخیرش این بوده که ما برای تخلیه سرزمین‌های اشغالی تعهداتی بعهده بگیریم در هر صورت اگر قرار شود قرارداد صلحی بین اعراب و اسرائیل‌امضاء شوداین‌قرارداد با تونس امضاء نخواهد شد .

دایان گفت اعراب در این روزها روش خشن تری درپیش گرفته‌اند . همه جهان عرب‌با اسرائیل خصومت میورزد و سلاحهائی که آنها از منابع مختلف بدست‌آورده سرانجام علیه ما بکار خواهد رفت .

وزیر دفاع اسرائیل ضمنا شورای امنیت سازمان ملل را بشدت مورد حمله قرار دادوو گفت‌شورا که قبل از جنگ‌شش روزه‌ناتوانی خود را نشان داد اکنون‌بمحض آنکه تیری‌بسوی بیروت شلیک میشود به تکاپو می‌افتد .

روزنامه آلمانی‌دی‌ولت‌گزارش‌داد که موشه‌دایان وزیر دفاع اسرائیل به خبرنگار این روزنامه گفته‌است: اسرائیل انتظار دارد که مذاکرات رهبران شوروی و آمریکا کمدر این هفته صورت خواهد گرفت از خطر برخورد مسلحانه‌درخاورمیانه بکاهد .

دایان از ملاقات رهبران شوروی وآمریکا بعنوان یک اقدام سودمند استقبال کرده و گفته‌است‌اکنون که دولتهای بزرگ تصمیم گرفته‌اند مسائل خود را بامذاکره و همکاری حل کنندبهتراست‌که سایردولتهای دنیاهم همین روش را در پیش بگیرند .

زیات‌گفت: اسرائیل میخواهد مصر و سوریه را اشغال کند

سازمان ملل متحد ـ یاکوب مالیک رئیس‌شورای امنیت مذاکرات‌شورادر بارەخاورمیانه راکه ازروز ششم ژوئن آغاز شده بود تا نیمه ماه ژوئیه بتعویق انداخت .

مالیک توضیح داد که نمایندگان شورای امنیت در فاصله این مدت فرصتی‌خواهند داشت‌تا نتایج مذاکرات‌رامورد بررسی قرار داده و در باره اقدامی که باید بعمل آید با یکدیگربه‌گفتگو و تبادل نظر بپردازند .

رئیس شورای امنیت توضیح داد که تعویق مذاکرات شورا از طرف برخی از نمایندگان از جمله نماینده فرانسه ، اتریش و انگلیس پیشنهاد شده بود و وزیر امور خارجه مصر نیز با آن موافقت کرده است .

زیات در آخرین سخنرانی خود گفت از ظواهر امر چنین برمی‌آید که اسرائیلی‌ها تصمیم گرفته‌اند سرزمین های مصر و سوریه را تصاحب کنند

قبل ازپایان آخرین جلسه‌دور جدید مذاکرات شورای امنیت مشاجره لفظی شدیدی بین نمایندگان اعراب و اسرائیل روی داد .

سنای آمریکا بودجه جنگ هند و چین را بطور کامل قطع کرد

واشنگتن ـ سنای امریکادر جلسه دیروز خود متن قانون مربوط به‌قطع‌هر گونه‌مداخلات نظامی امریکا را در هندوچین تصویب کرد .

بموجب این قانون که‌باکثریت ۶۷ رای موافق در برابر ۱۵ رای مخالف تصویب شد یک اعتبار ۶۱۳ میلیون دولاری در اختیار وزارت‌امورخارجه امریکا گذاشته میشود ولی بموجب‌یک پیشنهاد اصلاحی کلیه اعتبارات مالی برای‌عملیات‌نظامی‌درویت‌نام شمالی، ویت‌نام جنوبی،لائوس و کامبوج قطع میشود .

این پیشنهاد باوجود مداخله شخصی کی‌سینجربا کثریت‌آراء تصویب شد . کی‌سینجر قبل‌از تصویب لایحه در باره قرارداد جدیدی که روز چهارشنبه در پاریس بامضاء رسید توضیحات کاملی به سناتور ها داد ولی سخنان وی در تصمیم سناتور ها به قطع اعتبارات مالی جنگ هندوچین کوچکترین تاثیری نکرد .

قرار است قانون جدید در کمیسیون مختلط سنا ومجلس نمایندگان موردبررسی‌قرارگیرد. مجلس نمایندگان هفته گذشته یک اعتبار ۶۸۷ میلیون دلاری برای وزارت امور خارجه امریکا تصویب کرده بود ولی طرح اصلاحی مربوط به قطع‌اعتبارات مانع عملیات امریکادرهندوچین به آن اضافه نشده بود .

اگر مجلس نمایندگان این پیشنهاد اصلاحی را تصویب کند بمباران کامبوج جنبه غیر قانونی پیدا خواهد کرد وادامه آن بحران شدیدی بین کاخ سفید و کنگره امریکا بوجود خواهد آورد با توجه به‌ماجرای واترگیت کمتر احتمال میرود که پرزیدنت نیکسون درمبارزه اخیر خود با کنگره پیروز شود .

دومین آتش‌بس ویتنام هم نقض شد

سایگون ـ از ساعت هفت ونیم‌بامداد دیروز زباردیگر درویتنام جنوبی مقررات آتش‌بس اعلام شد و فرماندهان‌جمهوری ویتنام جنوبی به نیرو های خود دستور دادند که از تیراندازی بسوی یکدیگر خودداری کنند .

سه ساعت قبل‌از اعلام آتش‌بس‌مجدد نبردهای شدیدی بین نیروهای دوطرف در ۱۷۰ کیلومتری سایگون روی داد و شصت نفر از نیروهای کمونیست در این نبردها جان سپردند .

ظهر دیروز ویت‌نام جنوبی کمونیستها را به نقض مقررات آتش‌بس متهم‌کرد . یک سخنگوی نظامی درسایگون اعلام داشت که کمونیستها در چندین نقطه با استفاده از موشک و خمپاره‌انداز مواضع نیروهای دولتی را زیرآتش گرفتند .

درساعت ۱۲و سی‌دقیقه نیزهواپیما های ویتنام جنوبی مرز های ویتنام و کامبوج را بمباران کردند .

باین ترتیب باوجود دومین‌آتش‌بس عملا جنگ درویتنام جنوبی ادامه دارد و طرفین یکدیگر را به نقض مقررات ترک مخاصمه متهم میکنند .

لەدوکتو نماینده تام‌الاختیار ویتنام شمالی درمذاکرات‌اخیرصلح ویتنام‌اظهار داشت ویتنام شمالی از مفاد موافقتنامه آتش‌بس ویتنام دررابطه باکامبوج و لائوس حمایت میکند و ازدیگر کشور های درگیر دراین منطقه میخواهد که چنین سیاستی درپیش گیرند .

سالنمای چهره‌ها

بصورت رومیزی و کتابی از طبقات مختلف و شخصیت های اجتماعی بطور جداگانه و طبقه بندی شده‌ازطرف‌این سازمان دردست تهیه‌وچاپ است و تقلید طبق قانون حمایت‌مصنف و مولف بهرنحو از آن ممنوع میباشد .

فیلم ساند

گروه‌فرهنگی دکتر هشترودی

برای کلاسهای تابستانی زیر ثبت‌نام مینماید

۱ـ کلاسهای تقویتی وتجدیدی دوره راهنمائی تحصیلی ودوره اول دبیرستان برای صبحها (شروع کلاس ۹ تیرماه)

۲ـ کلاسهای تجدیدی و تقویتی **چهارم‌وپنجم‌وششم (ریاضی‌وطبیعی)** برای صبحها (شروع کلاس۱۶ تیرماه)

۳ـ کلاسهای تجدیدی‌ششم‌طبیعی وریاضی و **کلاسهای تکدرس زبان انگلیسی برای‌ششم(ریاضی ـ طبیعی ـ ادبی)**

وکلاسهای تقویتی ویژه جهت دانش آموزان ممتاز کلاس پنجم ریاضی برای بعدازظهرها

شروع کلاس ۱۶ تیرماه

ثبت نام همه روزه صبحها از ساعت ۹ تا ۱۲ و بعدازظهرها از ساعت ۵ تا ۹ مدرک لازم دو قطعه عکس

محل نام نویسی : خیابان تخت جمشید میدان کاخ گروه فرهنگی دکتر هشترودی تلفن ۴۳۵۹۵ ـ ۴۳۵۷۹

لوازم مدرن گاراژ

برای خرید لوازم مدرن گاراژ به شرکت ایران مارکو نماینده انحصاری کارخانجات مشهور تکالیت انگلستان

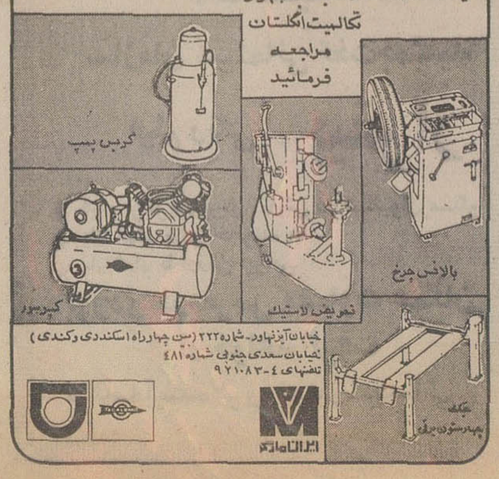

خیابان آیزنهاور ـ شماره ۲۲۲ (بین چهارراه اسکندری وکندی)
خیابان سعدی جنوبی شماره ۴۸۱
تلفنهای ۹۲۱۰۸۳ ـ ۹۲۱۰۸۴

کنکاسور شصت تنی شرکت تهروپ میدان‌فردوسی

دگمه ـ سگک

سازنده مشهور دکمه ایتالیائی علاقه‌مندبداشتن نماینده‌معتبر برای‌فروش دکمه و سگک در ایران میباشد . علاقه‌مندان با راهنمای شماره ۸۴۰ روزنامه اطلاعات مکاتبه فرمایند .

ساعت کارکراوردسازی رانیخ خواه از هفت صبح تا نیمه شب میباشد . تلفن ۳۹۳۸۴۵

خمیر رنول دست شوی ساخت آلمان

کثیف ترین دستهای چرب وروغنی را در کوتاه ترین مدت تمیز میکند

عمده فروشی لوازم اتومبیل نعیم ـ امیرکبیر روبروی سعدی رداروئی صدری ناصرخسرو

واروخانه رخشا ـ دروازه دولت ـ جنبی ـ کلیه داروخانه‌ها ومغازه‌ها

پایان مسابقه های جام اتحاد

تاج بر پرسپولیس پیروز شد

درخشش حجازی عامل اصلی پیروزی تاج بود

★ عقاب‌در یك‌دیدار پرهیجان مغلوب پاس گردید
★ داور، همایون بهزادی کاپیتن پرسپولیس رادر دقیقه ۸۲ از میدان اخراج کرد .

زمانیکه دوتیم تاج و پرسپولیس ، آخرین دیدار رادر چهارچوب مسابقه های چهار جانبه (جام اتحاد) از نقطه مرکزی زمین چمن ورزشگاه آریامهر آغاز کردند، نقطه اوج این مسابقه در حضور نزدیک به ۶۰ هزار تماشاگر شکل گرفت و هنگامیکه ٤ دقیقه بعد رضاعادلخانی از فاصله ۲۰ متری بایک شلیک سهمگین دروازه پرسپولیس را باز کرد ، کمتر کسی بود که تصور کند ، این نتیجه همچنان تاپایان‌دقیقه ۹۰ ثابت خواهد ماند. ناصر حجازی دروازه‌بان شماره یک ایران ۸۵ دقیقه فشار حمله های پیاپی فوروارد های‌پرسپولیس راباهوشیاری و واکنش های تحسین برانگیز خنثی کرد و بارها چه ازراه هوا و چه ازراه زمین راه را برشلیک های مهاجمان بست . ناصر حجازی بدون شک تنها مانع نفوذ ناپذیر تاج، دربرابر فوروارد های‌پرسپولیس بود،چه مهاجمان پرسپولیس بارها از دفاع‌حریف گذشته و تاچند متری دروازه تاج پیش رفتند ، لیکن در آخرین نقطه ، دستهای بلندپرواز این دروازه‌بان، حرکت توپ فوروارد های حریف را متوقف ساخت .

مسابقه های فوتبال چهارجانبه (جام اتحاد) که با شرکت ٤ تیم پاس، تاج : عقاب و پرسپولیس‌از هفته گذشته در تهران آغاز شده بود ، عصر دیروز پایان یافت و تاج پس از یک پیروزی در برابر عقاب یک مساوی در مقابل‌پاس، در آخرین دیدار خود در برابر پرسپولیس قرار گرفت وباشکست ۱بر صفر حریف ، به مقام نخست این دوره ازمسابقه ها دست‌یافت.

عقاب و پاس

دیروز پیش‌از دیدار پرسپولیس‌و تاج نیمهای عقاب و پاس نیز در برابر یکدیگر قرار گرفتند و پاس بانتیجه ۲بر صفر عقاب‌را مغلوب ساخت ، پاس که در نخستین مسابقه با نتیجه ۳بر ۲ مغلوب پرسپولیس شده بود و در برابر تاج به‌نتیجه مساوی بدون گل‌ـ دست یافته‌بود ، با این پیروزی‌در مکان دوم قرار گرفت .

به‌دنبال تاج و پاس ،پرسپولیس که مدعی شماره یک قهرمانی بود، در جای سوم‌و عقاب درردهچهارم قرار گرفتند .

پاس و عقاب به عنوان دو تیم داخلی نخستین مسابقه فوتبال را در ورزشگاه بزرگ آریامهربرگزار کردند، پاس که در این دوره از مسابقه چهره کاملا متفاوتی نسبت به‌گذشته ، ارائه کرده بودند مورد توجه بسیاری از علاقمندان فوتبال قرار گرفت چه این تیم با به‌خدمت گرفتن چند بازیگر جوان مانند ، قاسم طبیعی ، اسماعیل نوربخش، علی مناجاتی ، بیژن ذولفقارنسب، منصور قلمی ، محمد خمسه ، محسن میری ، مهدی دینورزاده، بهروز صحابه، سعید شریعتمداری وناصر توحیدی، به‌طور کلی یک جوان‌گرائی کرده بود و بحق این بازیگران در کنارچند مهره قدیمی مانند حسین کازرانی ، محمد صادقی ، و اصغر شرفی و نیز جهانگیز نصیری ، زیر نظرحسن حبیبی مدافع و کاپیتن سابق تیم ملی و پاس که اینک به‌عنوان‌مربی به‌تیم خود خدمت میکند در این مسابقه ها شکل و قالب خوبی ارائه دادند که بدون شک درآینده وضع بهتری خواهند یافت‌و توجه بیشتر علاقمندان را به خود جلب خواهند کرد .

شکست عقاب

عقاب به دنبال دوبازی نسبتا مطلوب در برابر تاج و پرسپولیس گرچه در مقابل پاس، اسیرنبود ، لیکن نتوانست از فرصت های بدست آمده استفاده کندو درمقابل پاس که در اجرای عملیات جمعی بینائی بیشتری به خرج میداد ، توانست به‌یک پیروزی باارزش در برابر عقاب دست یابد .

پس از گل اول پاس که با ضربه سرحسین کازرانی در دقیقه ۳۷ به ثمر رسید و شوت اسماعیل نوربخش در دقیقه ٥٤ از فاصله ٤٠ متری روی اشتباه اکبر مالکی در جاگیری دردروازه عقاب جای گرفت ، فوروارد های عقاب خیلی تلاش کردند که جبران گل های خورده را بنمایند و بخصوص از از دقیقه ٦٠ درصدد برآمدند با سریع‌ترکردن بازی راهی به‌دروازه پاس بگشاید ، لیکن تنها نقطه مطمئن درخط حمله این تیم ایرج دانائی‌فرد در پشت‌گوش چپ بود که اوهم در مقابله بادفاع پاس گرچه درمیانه میدان موفق به نظر میرسیدامانتوانست‌به‌دروازه حریف دست یابد .

عقاب دقیقه های پایان مسابقه را با تلخی سپری کرد. این تیم که برای جبران‌گل‌های خورده ، حتی ٤ یار نیز تعویض کرده‌بودهرلحظه طعم تلخ شکست را بیشتر حس میکرد و سرانجام مسابقه بانتیجه ۲برصفر به سود پاس پایان یافت درحالیکه عقاب بارها فرصت را برای به ثمررساندن گل از دست داده بود .

تاج و پرسپولیس

هنوز ٤ دقیقه بیشتر از بازی حساس تاج و پرسپولیس سپری نشده بود که جعفر کاشانی مدافع پرسپولیس درست در یک متری پشت خط ۱۸ دروازه خودمرتکب خطای دو ضرب شد ، این خطا وسیله علی جباری کاپیتن تاج‌برای رضا عادلخانی نواخته شد و عادلخانی ، بایک شلیک چپ سهمگین ، دروازه پرسپولیس را هدف قرار داد و توپ روی‌اشتباه محض دفاع از بهرام مودت‌گذشت ووارد دروازه شد ، و بدین‌ترتیب باردیگر تاج در همان دقیقه های آغاز بازی به یک گل دست‌یافت‌که تا پایان بارسنگین حفظ آنرا بر دوش کشید ودر این میان ناصر حجازی دروازه‌بان تاج بود که۸۵ دقیقه در برابر فشار مهاجمان پرسپولیس ، براستی شجاعانه مقاومت کرد وبارها دروازه تیم‌خود را در برابر شلیک های فوروارد های حریف نجات بخشید .

سبب عدم نتیجه‌گیری فوروارد های پرسپولیس در ۸۵ دقیقه‌بازی، سردرگمی آنها بود بازیگران این تیم در این بازی‌قادربه‌حفظ کامل توپ نبودند و بارها در دادن‌پاس ویا شلیک به دروازه حریف یا تاخیر نشان میدادند و یا مرتکب اشتباه میشدند، زمانی که بابرخورد شلیک خطرناک حسین کلانی به تیرک افقی دروازه تاج ، توپ در بازگشت به حاج‌رحیمی پور رسید تاخیر وعدم کنترل او بزرگترین فرصت برای پرسپولیس بود که‌در دقیقه‌های‌پایان‌بازی‌ازدست‌رفت.

اواخر بازی پرسپولیس که از حمله های مداوم خودنتوانسته‌بود نتیجه‌ای بگیرد دچار نوعی‌ناراحتی روانی شده بود و عدم کنترل در عملیات برخی‌ازبازیگران آن‌نگرانی این تیم را افزایش بخشیده بود ، درست است که دراین لحظه‌ها تعویض‌یارنمیتوانست چندان موثر باشد اما مربی تیم لااقل‌میتوانست درنیمه دوم بابه‌خدمت گرفتن چندیار جوان تحولی در تیم خود ایجاد نماید .

درگیری های مسابقه در اواخر بازی آنچنان بالا گرفته‌بود که‌داود حیدری ، داور مسابقه که‌نتوانست کنترل مسابقه را در اختیارگیرد و همایون بهزادی کاپیتن پرسپولیس را به سبب اعتراض به رای داور از بازی اخراج کرد ، وسرانجام پس از۸۵ دقیقه حمله مطلق پرسپولیس ودفاع مطلق تاج‌مسابقه با نتیجه ۱ برصفر به سود تاج پایان یافت .

ناصر حجازی دروازه‌بان شجاع تاج ، دربرابر حسین کلانی موفق میشود توپ را در اختیار خودگیرد.

پایان‌مسابقات‌پرش با اسب جام والاحضرت‌همایون ولایتعهد

کارولین‌ریته برنده جایزه‌سوم‌سوارکاران کمتر از ۱۸سال‌جایزه خودرا از دست والاحضرت همایون‌ولایتعهد دریافت می کند .

مسابقات پرش‌بااسب کاپ والاحضرت همایون ولایتعهد دیروز درمانژ سلطنتی فرح‌آباد برگزار شد .

این مسابقات در دو دورانجام گردید.در دوراول(دور جوانان کمتر از ۱۸سال) ۱٦ سوارکار شرکت نمودند و در آن رامین شکی ،داود بهرامی ، کارولین ریته ،دانیل القانیان بدون خطا وآتشه فیروز با۸ خطا مقام‌های اول تا پنجم را بدست آوردند.

دردور آزاد ۲۳ سوارکار شرکت داشتند و در این دور دوشیزه ماریون‌هاراتونیان‌سوار اسب جیران ، آقای حسین کریمی مجذوب ، سوار بر اسب شباهنگ و استوار دوم علی امیری سوار براسب آهن‌بدون خطا موانع را طی نمودند وبه مقامهای اول ، دوم و سوم رسیدند . در این دور گلنار یزدان‌پناه مقام چهارم و آقایان علی‌اکبر رضائی، کامبیزآتابای، بابک شکی ، مقامهای پنجم ، ششم و هفتم را بخوداختصاص دادند.

چون دردور اول ٦ نفربدون خطا و دردور دوم‌سه نفر بدون خطا موانع راطی نمودندشرکت کنندگان مجددا در دو پارکور دیگر شرکت نمودند تا نفرات برنده تعیین گردند .

در پایان این مسابقات برندگان جوائز خود را از دست والاحضرت همایون ولایتعهد دریافت داشتند .

تلویزیون
نوبل
NOBEL

گروه‌شرکتهای تولیدی وواردانی ماشین‌آلات راه‌سازی‌وساختمانی
ارکان ماشین . وزنه
ماشین رول . رولر
خیابان‌آیزنهاور ـ مقابل دانشگاه آریامهر شماره ٦۲۸ و ٦٤٦
تلفن : ۹۵۹۰۷۸ ـ ۹٦۲٤۵۹ ـ ۹۵۲۸۹۹ ـ ۹۵۹۰۰۲ ـ ۹۵۸۵۵۵

LIEBHERR
تاور کرین ـ بچینگ پلانت ـ تراک میکسر
لیبهر
نماینده انحصاری : ارکان ماشین ـ وزنه

کولرگازی
توشیبا
بی صدا

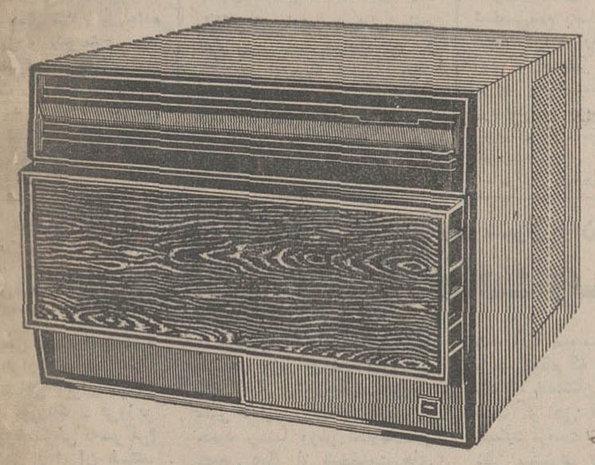

باقدرت خنک کننده ۱٦۰۰۰ بی تی یو
قابل استفاده با ولتاژهای مختلف برق درسراسرکشور
Toshiba
توشیبا سازنده بیش از ٦۰۰۰ نوع لوازم الکتریکی والکترونیکی

دیدگاه تازه‌ای در سینمای ملی ایران
سعیدراد
فخری خوروش
محمدعلی کشاورز
مستانه جزایری
خورشید در مرداب
تولید: سازمان سینمائی نگاه نویسنده و کارگردان: م. صفار

این چه شهریست که آرام ندارد .
مینی سیتی
بزودی در نیاوران ابتدای جاده لشگرک

محیط دلنشین و آرام در رستوران باواریا
فیشرآباد نرسیده به تی‌بی‌تی خیابان اراك تلفن ۸۲۰۲٤۷

می خواهید دوچرخه بخرید ؟
۲۵ خرداد تا ۲۵ تیرماه تهران
نمایشگاه جهانی دوچرخه
محصولات : آلمان ، ژاپن ، فرانسه ، ایتالیا
اولین نمایشگاه جهانی دوچرخه افتتاح شد
روزولت شمالی امجدیه

مجله دنیای ورزش منتشر شد

گروه فرهنگی مرجان
برای کلاسهای تابستانی تقویتی وتجدیدی
ثبت نام میکند
۱ـ کلاسهای تقویتی دورهٔ راهنمائی تحصیلی و دورهٔ اول و دورهٔ دوم دبیرستان(رشته های ریاضی و طبیعی) .
۲ـ کلاسهای تقویتی مخصوص ششم ریاضی و طبیعی برای دانش‌آموزان ممتاز .
۳ـ کلاسهای تجدیدی برای همه درسها .
محل ثبت نام : دبیرستان دختران مرجان
میدان کاخ ـ خیابان ابتهاج ـ تلفنهای ۷ـ٦٦۹۲۸۵

الکترو جی بل
نماینده انحصاری کارخانجات "MARUZEN" و "IWATSU" تحولات فنی دو واحد ارتباطی ساخت ژاپن را معرفی می نماید

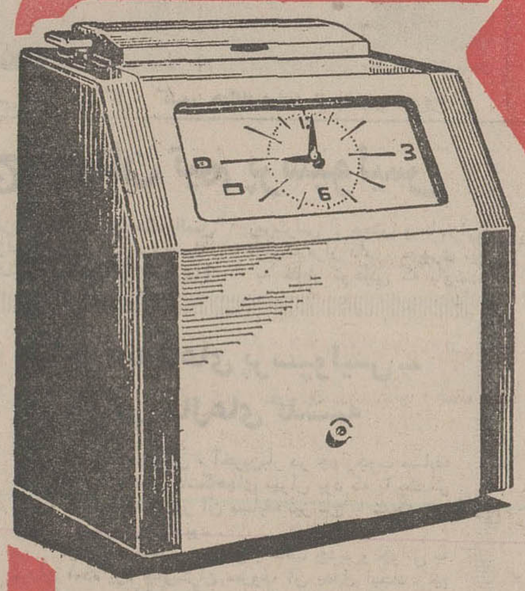

ساعت های حضور و غیاب "MARUZEN"
مجهز به دستگاه های: شماطه و آژیر خودکار
کنترل افت ولتاژ
مولد برق اتوماتیك در مواقع قطع برق اصلی
تلفن های خودکار "IWATSU" با تجهیزات تمام اتوماتیك برای :
جواب دادن مستقل از هر ارتباط داخلی . "Answering"
گرفتن خط خارج ازکلیه ، یا یکی از خطوط داخلی "Selecting"
نگهداشتن خط خارج حین برقراری ارتباط داخلی "Holding"
پاس دادن خط خارج بهر ارتباط داخلی . "Transfering"
ارتباط داخلی "Intercom"
تلفن های خودکار برای بخشهای خصوصی و دولتی، مطب پزشکان ، دفتر وکلاء و منازل ، در ۵ مدل بشرح زیر نصب میگردد .
مدل BT-13 با ۱ خط خارج ، قابل ارتباط تا ۵ خط داخلی
مدل BT-206 تا ۲ خط « ، قابل ارتباط تا ٦ خط «
مدل BT-510 تا ۵ خط « ، قابل ارتباط تا ۱۰ خط «
مدل BT-820 تا ۸ خط « ، قابل ارتباط تا ۲۰ خط «
مدل BT-1030 تا ۱۰ خط « ، قابل ارتباط تا ۳۰ خط «
الکترو جی بل / تهران ـ خیابان ایرانشهر خیابان کامیار شماره ۳۰
تلفن های ۸۲۳۰۰۲ ـ ۸۲۳٦٤۰ ـ ۸۲٦۹۲۲

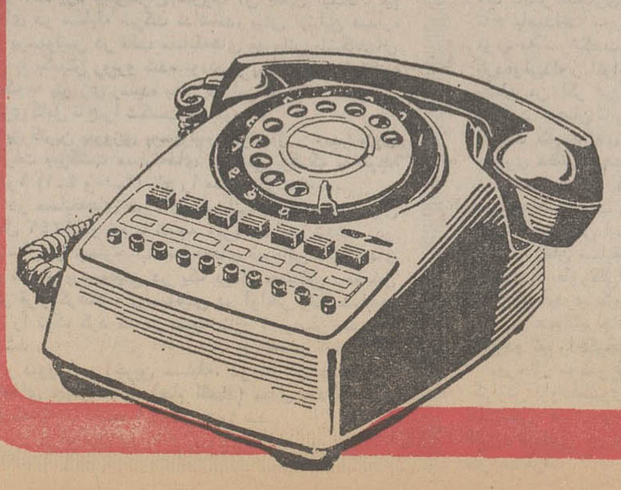

جاده کمربندی بزودی پایان میابد

جاده کمربندی تهران دربیش از ده منطقه در دست ساختمان است . طول این جاده نزدیک به یکصد کیلومتر خواهد بودو بصورت چند ضلعی ساخته می‌شود . شهرداری اعلام داشتکه دو قطر جاده کمربندی کثیر ـ الاضلاع تهران‌با بزرگ راه‌های شمالی و جنوبی تهران منطبق است و دوبزرگراه شمال‌شرقی جنوب شرقی و شمال غربی و جنوب غربی با محور دوضلع دیگر این جاده منطبق میباشد و رامیانی‌این‌چندضلعی نیزبرروی محور بزرگ راه کمربند شمالی تهران کشیده شد و پس ازپایان قسمت های مختلف این جاده ، اتومبیل هاخواهند توانستدور صد کیلومتری تهران راکه‌اکنون بیش از سه ساعت وقت لازم دارد ، فقط در یکساعت طی نمایند .

خطوط اصلی کثیرالاضلاع کمربندی تهران از شرق به غرب بهترتیب بشرح زیر است :

از شمالشرق : گردنه قوچک، سلطنت آباد ،لویزان، داودیه، خرگوش‌دره ،محل تلاقی‌خیابان های قدیم شمیران، پهلوی،پارک وی تا اتوبان کرج .

از شرق : جاده هراز،تهران پارس ، چهل‌و پنج متری سید خندان امتداد چهل و پنج‌متری تا جاده سوم و خیابان پهلوی، تقاطع پهلوی باآیوبی و اتوبان کرج .

از جنوب شرق : محل‌تقاطع خیابان خراسان با بزرگ راه افسریه ،امتدادبزرگ راه‌افسریه تا محله دباغ ها، خیابان چهل‌و پنج متری فرح‌آباد ، خیابان کشتارگاه ، امتداد این خیابان‌در محلات جنوبی جوادیه ، شمال نازی‌آباد ، شمال قلعه مرغی ، داخل خزانه ، داخل امامزاده حسن ، داخل محله شاه‌آباد و کوی اقبال ، یافت‌آباد ،مهرآباد جنوبی .

از شمال شرق‌تاجنوب شرق: راس تلاقی بزرگ راه شمالی «دوگل» با جاده تهران پارس . توچک ، مسیر راه تهران‌پارس توچک تا محل تلاقی با جاده هراز و چهل و پنج متری سید خندان ، خیابان سی متری فرح آباد ، بزرگ راه افسریه، بزرگ راه مسگرآباد تا محله دباغ ها، محل تلاقی خیابان‌رزم‌آرا باچهل و پنج متری غرب‌فرح‌آباد .

از شمال غرب تا جنوب‌غرب: محل تلاقی خیابان پهلوی با پارک وی ، مسیر پارک وی تا مهرآباد ، مهرآباد جنوبی ،یافت آباد .

اتصال راهها

شهرداری اعلام داشت که از این جاده‌صدکیلومتری کمربندی تنها بخشی از امتداد چهل و پنج متری سید خندان درعباس آباد تا خیابان پهلوی و امتداد چهل و پنج‌متری فرح‌آبادخزانه تا اراضی شترخان تا مسگرآباد و مبداء بزرگ راه افسریه و بخشی دیگرازامتداد شرقی‌غربی وچهل وپنج‌متری خزانه‌فرح‌آباد در اراضی کشتارگاه، نازی‌آباد، جوادیه ، قلعه مرغی ، خزانه غربی ،امامزاده‌حسن، یافت آباد در دست ساختمان است . با ساخته شدن این‌قطعات که‌مشکل ترین قسمت اجرائی این برنامه می باشد ،همچنین آسفالت‌بزرگ راه هفتاد وشش متری افسریه دور تهران یک جاده کمربندی ساخته شده و حرکت در آن‌به سهولت وباسرعت ممکن‌خواهد بود .

شهرداری اعلام داشت که‌در آینده خیابان های اصلی شرقی، غربی و شمال جنوبی تهران باین راه کمربندی متصل شده و رانندگان درسراسر شهر بجاده کمربندی راه پیدا خواهند کرد.

راه کمربندی همچنین بصورت مرزی‌بین‌محدوده‌و خارج‌ازمحدوده تهران مورداستفاده قرارخواهد گرفت و در سال های‌آتی بهنگام تجدید نظر در طرح محدوده قانونی تهران‌محور‌رخط کمربندی مقیاس کار قرار خواهد گرفت.

هیئت عالیرتبه پارلمانی کویت وارد تهران شد

هیئت پارلمانی و عالیرتبه کویت بریاست‌خالدالغنیم‌رئیس مجلس کویت بامداد امروز برای یک دیدار شش روزه‌رسمی واردتهران شدو در مهرآباد مورد استقبال گرم مهندس جعفر شریف امامی رئیس سنا و نمایندگان دو مجلس قرار گرفت.

رئیس و اعضای گروه پارلمانی کویت نخستین شخصیت هائی هستند که در تحول توسعه مجدد روابط ایران و کویت از ایران دیدن میکنند . اواخر سال گذشته سناتور عباس مسعودی نایب‌رئیس سنا از کویت دیدن کرده بود .

اعضاء هیئت پارلمانی کویت در مدت اقامت در ایران از شیراز و اصفهان نیز دیدن خواهند کرد و بامقامات تهران، در اطراف‌جوانب مختلف روابط دو کشور گفتگو می‌کنند .

انتظار میرود دیدارهیئت مذکور، دیدارهای دیگری را در سطح مقامات عالیرتبه ایران و کویت بدنبال‌داشته باشد. اعضای هیئت پارلمانی‌کویت‌امشب میهمان‌ضیافت شام رئیس سنا خواهند بود . آنان پس از ورود به تهران ونثار تاج گل به‌آرامگاه اعلیحضرت‌رضا شاه کبیر مقارن ظهر در کاخ‌سنا با رئیس مجلس ملاقات و چای نوشیدند.

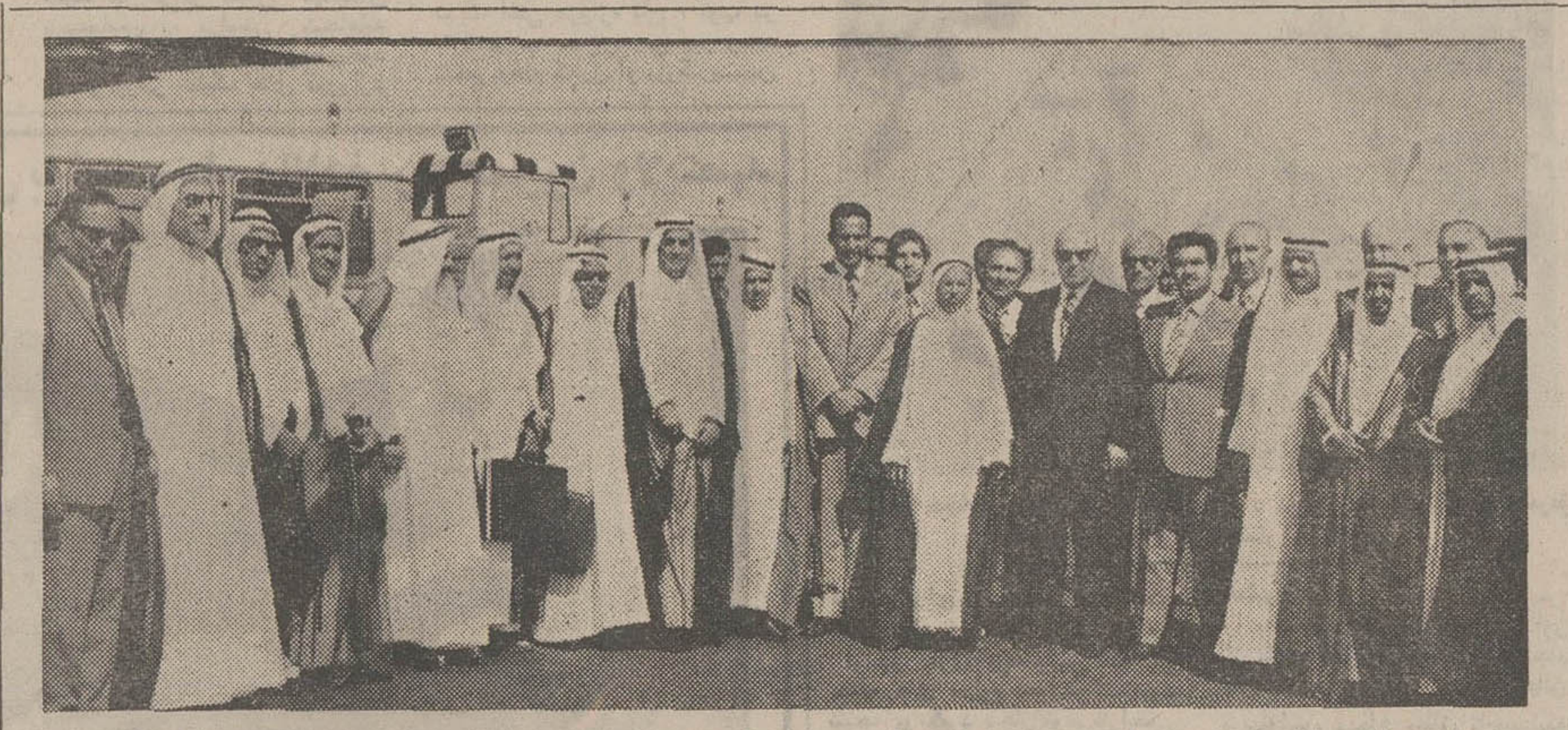

عکس رئیس سنا، رئیس مجلس‌کویت و شیخ ناصر الصباح سفیر کویت در تهران و اعضای هیئت‌پارلمانی کویت را لحظاتی پس از ورود هیئت در مهرآباد نشان‌می‌دهد .

طراح قتل مستشار امریکائی کشته شد

مقامات‌امنیتی کشور امروز اعلام نمودند بدنبال حادثه قتل مستشار امریکائی ، کلنل هاوکینز مقامات‌انتظامی‌وامنیتی تحقیقات وسیعی را به منظور شناسائی عاملین قتل افسر مذکور آغاز وتوانستند به‌هویت طراح و مباشرین قتل نامبرده پی‌ببرند نتیجه تحقیقات نشان میداد که این قتل‌به وسیله بقایای یك گروه‌خرابکار‌بامبانی فکری توده‌ای که رهبری آن‌با شخصی‌بنام رضا رضائی است انجام گرفته ورضا رضائی‌طراح این قتل‌ودونفر ازخرابکاران مرتبط با وی‌مباشرین‌این‌جنایت بوده‌اند که هویت ۲نفر مذکور نیزبرای ماموریـن مشخص گردید .

ماموریـن در ادامه اقدامات و تحقیقات خود مخفی‌گاه رضا رضائی‌رادر منزلی‌واقع‌در خیابان غیاثی‌واقع در جنوب شرق تهران شناسائی کردند و بـه منظور دستگیری‌وی‌سحر گاه‌روز ۲۵ خرداد به محاصره منزل پرداختند مشارالیه پس‌از اطلاع از محاصره منزل‌مبادرت‌به فرار وپرتاب نارنجك‌و تیراندازی‌به طرف ماموریـن نمود ولی با اقدامات و تیراندازی متقابل ماموریـن به قتل رسید .

ازنامبرده یك قبضه سلاح کمری وتعدادی فشنك وازمحل سکونت‌نامبرده مقادیر قابـل توجهی اسناد و مـدارك بدست آمد .

مشارالیه برادر مهدی رضائی بود که چندی قبل‌به‌اتهام‌تخریب وقتل محاکمه‌واعدام گردید.

اسلحه مکشوفه ازخرابکار مزبور به‌شماره ۱۰۱۲٦۳ـ متعلق به سرلشگر سعیدطاهری بود و چون رضا رضائی طراح قتل افسر مذکورنیزبوده‌اسلحه وی پس‌از شهادت‌سرهنك طاهری دراختیـر نامبرده قرار گرفته است .

مقامات انتظامی و امنیتی ضمن بررسی اسناد و مدارك بدست آمده و تحقیق از یکی دیگراز همدستان وی‌که دستگیر شده است‌باقدامات‌خودجهت‌دستگیری ۲نفرمباشرین قتل‌افسرامریکائی ادامه‌میدهنددرجریان واقعه فوق آسیبی به ماموریـن امنیتی و انتظامی‌واردنیامد فقط پاسبان کشیك‌منطقه‌که به‌کمك‌ماموریـن مذکور شتافته بود مورداصابت دو گلوله رضا رضائی درنواحی دست‌وپاواقع‌شد که خوشبختانه وضع‌مزاجی وی رضایتبخش می باشد .

رضا رضائی همان کسی است که روزنامه‌های «اومانیته» ارگان حزب‌کمونیست فرانسه و «لوموند» ازاو بکرات‌یاد کرده ورادیوبغداد نیزراجع‌باو مطالبی پخش می کرد

عیادت

صبح امروز تیمسار سپهبد جعفرقلی صدری رئیس شهربانی کل کشور دربیمارستان شهربانی از سرپاسبان ثابت‌فرکه درجریان تیراندازی بریشب خیابان عارف واقع در بخش ۱٤ زخمی شده بود عیادت کرد .

سرپاسبان ثابت فر که هدف گلوله رضا رضائی قرارگرفته از ناحیه دست و شکم مجروح‌شده است .

رئیس شهربانی در بیمارستان شهربانی مبلغ ۵ هزار تومان به عنوان پاداش به پاسبان مجروح داد .

سابقه قتل سرهنك هاوکینز

ساعت ٦ و سی دقیقه بامداد روز شنبه ۱۲ خرداد ماه کلنل هاوکینز مستشار آمریکائی کـه مطابق معمول ازخانه‌خود واقع در کوچه سیمرغ خارج شـد تا با اتومبیل مستشاری امریکا به محل کار خود برود، در ۵۰ قدم پائین تر از خانه‌اش ، دو مرد از خم کوچه رامونا بیرون آمدند و راه را بر او بستند و متعاقب آن یکی‌ازآنها باروولوری که در دست داشت‌بر روی‌کلنل آتش گشود. از سه گلوله‌ای‌که بطرف کلنل هاوکینز شلیك شد دو تا به مغز و یکی به سینه‌او اصابت کرد و مستشار نظامی امریکا بر روی زمین‌درغلطید .

دو خرابکارپس ازسوء قصد سوار بر موتور شده درامتداد کوچه « رامونا» متواری‌شدند.

در همین اثنا رضا رنجبر مستخدم خانه حاجی آقا یگانه که برای بردن سطل خاکروبه‌از خانه‌بیرون‌آمده‌بود باخرابکاران مواجه شد . آنها با تهدیدرضا رامجبورکردند که بدرون خانه رفته ودر را بروی خود ببندد. یکی دیگر از ناظران حادثه بنام آقای صفائی اظهار داشت : ضاربین بعد از آنکه‌کلنل راهدف گلوله قراردادند سواربرموتور شده و درامتداد کوچه«رامونا» متواری شدند . یکی از آنها رولور بزرگی در دست داشت‌و دیگری کیف سیاهی را با خود حمل میکرد . هر دو خرابکار کاسکت های موتورسواری بسر سر داشتندو صورتشان‌مشخص نبود . همسر کلنل هاوکینزبعد از وقوع سوء قصد بالای سر شوهرش رسید چشم های خون آلود او را بست وپتوئی که از منزل آورده بود بر روی جسد انداخت و مات ومبهوت به‌خانه خود بازگشت .

کلنل فقید دارای سه فرزند است که دو نفر آنها در شهر پیلموت در ایالات ایندیانا‌زندگی و تحصیل می کنند و فرزند خردسال او که ۵ سال ازسنش می گذرد در تهران با پدرو مادرش زندگی میکرد .

رئیس شهربانی کل کشور هنگام عیادت از پاسبان مجروح

وزیر خارجه چین و هیئت همراه او دیروز از تخت جمشیدو شیراز دیدن کردند

وزیرخارجه چین برمزار حافظ وسعدی

آثار تاریخی تخت جمشید و شکوه دو هزار و پانصد سال تاریخ شاهنشاهی ایران دیروز مورد بازدید چی‌پنگ ـ فی‌وزیر خارجه چین‌وهمسرش‌که‌سرگرم دیداری رسمی از ایران هستند قرار گرفت .

چی که در راس یك هیئت عالیرتبه از مقامات سیاسی و اقتصادی چین به ایران آمده، بامداد دیروز با یك پرواز اختصاصی شرکت هواپیمائی ملی ایران به شیراز رفت و میهمانان چینی بلافاصله پس از ورود به‌شیراز عازم تخت‌جمشید شدند . پس از اندکی استراحت در هتل داریوش ، وزیر خارجه چین و همراهان او به دیدار تخت جمشید شتافتند و در زیر آفتاب گرم وسوزان ۳۸ درجه‌ای‌فارس‌بمدت یك ساعت واندی نقطه به نقطه کاخهای پادشاهان هخامنشی را که دوسال قبل شاهد پرشکوه ترین جشن های تاریخ مدون ایران بود زیرپاگذاشتند .

دیـدار از بقایا و شکوه امپراطوری ایران‌در میهمانان چینی تاثیر فراوان گذاشت و آنان که به اتفاق راهنمایان همراهی می شدند پی در پی ، پرسش هائی در اطراف محل های مورد بازدید مطرح‌می ـ کردند .

در چادر سران

وزیر خارجه چین و همراهان پس‌از دیدار از تخت جمشید، از چادرها ومحل اقامت رهبران کشور هائی که در جریان‌جشن های دو هزار و پانصد ساله در آن اقامت کرده بودند دیدن کردند .

در این دیدار چادر بزرك‌محل اقامت اعلیحضرتین وهمچنین سالن مجللی که ضیافت‌باشکوه جشن های دو هزار و پانصدساله در آن بر‌پا گردیده بود مورد بازدید قرار گرفت .)

میهمانان چینی پس ازدیدار از این محل از شرکت سهامی زراعی آریامهر دیدن کردند. رفت و آمد مردم در حافظیه وفال گرفتن آنان برمزارحافظ شیرین سخن توجه میهمانان چینی را جلب کرد ووزیرخارجه چین مدتی برمزار حافظ خیره سنت فال‌گیری ایرانیان شد . میهمانان چینی عصر دیروز به تهران بازگشتند .

ضیافت سفیر چین

وزیر خارجه چین ، دیشب در ضیافت شامی که سفیرچین بافتخار عباس خلعتبری وزیر خارجه ایران برپا کرد ، بار دیگر از سیاست مساعی ایران در حفظ صلح و امنیت‌منطقه خلیج فارس ستایش نمود.

در این ضیافت که در هتل هیلتون برپا گردید جعفر شریف امامی رئیس مجلس‌سنا ،فرخ‌رو پارسای وزیرآموزش وپرورش دکتر اقبال رئیس هیئت‌مدیره‌و مدیر عامل شرکت‌ملی نفت‌ایران حمید رهنما وزیر اطلاعات و جمعی دیگر از شخصیت های مملکتی حضور داشتند .

در آغاز ، سفیر چین طی سخنانی روابط دوستانه و عمیق ایران و چین را مورد ستایش قرار داد .

پس از سخنان سفیر چین ، وزیر آن کشور ، طی سخنانی خطاب به وزیر خارجه اظهار داشت :

« خیلی خوشوقتم که باردیگر فرصت برای ما فـراهم شـد با جناب عالی و سایر دوستان ایرانی در محیط دوستانه‌جمع شویم . طی‌این‌مسافرت‌دوستانه مامورد پذیرائی گرم دولـت شاهنشاهی و ملت ایران قرار گرفتیم و هرجا که رفتیم بـا احساسات دوستی مواجه‌شده و نیز وضع عمرانی و ترقـی کشور را مشاهده کردیم . طی دو روزاخیر ما از پایتخـت بزرگ شما و همچنین از شهر معروف تاریخی شیراز دیـدن کردیم و آثار باقیمانده کشـور شاهنشاهی ایران در دوهزارو پانصد سال قبل را از نزدیك دیدیم . این دیدارها بما امکان داد تا ازتاریخ دیرین وفرهنگ درخشان ایران و همـچنین پیشرفت شما در اقتصاد و فرهنگ ملی آگاه شویم .

« ما موفقیت های شما را در زمینه های مختلف و همچنین مساعی شما را که در راه‌صلح و امنیت منطقه خلیج فارس‌به خرج داده شده و خدمات شما را در این مورد بانگاه تحسین می‌بینیم . طی این مسافرت با آقای‌هویدا نخست وزیر‌ـ آقای خلعتبری وزیر امور خارجه‌در محیط دوستانه ملاقات‌ومذاکره کردیم و در مورد بسط‌وتوسعه روابط دوستی دو کشور و مسائل بین‌المللی و مورد علاقه طرفین تبادل نظر نمودیم . این مذاکرات آشنائی متقابل و دوستی طرفین را بیش‌از پیش افزایش داده است . از مـدت اقامت ما در ایران یکروزباقی مانده ، روزی که باقی‌می‌ماند، روز مهم تری خواهد بود . یقین داریم این مسافرت ما ، مسلما موجب گسترش هرچـه بیشتر روابط دوستی‌وهمکاری دو کشور ما و دوستی سنتی بین ملت های چین و ایـران خواهد گردید . »

در پاسخ به سخنان چـی خلعتبری اظهار داشت :

« آقای چی پنگ‌فی وزیرامور خارجه چین و خانم محترم ، ازاظهارات محبت‌آمیزی کـه نسبت‌به‌مهمانان ایرانی خودتان وهموطنان من فرمودید ازطرف همه آنها صمیمانه تشکر میکنم و خوشوقتم که بار دیگرفرصتی شد که خدمتتان باشیم و دراین مدت کوتاهی که در کشورما هستید فرصت مذاکره و تبادل نظر بیشتری داشته باشیم .

اطمینان دارم همانطور که خودتان فرمودید فردا کـه آخرین روز اقامت شما در کشور ماست،روز مهمی‌برایتان خواهد بود . چون فرداست‌که شاهنشاه آریامهر ، جنابعالـی را خواهند پذیرفت ودرحضور ایشان از سیاست دولـت شاهنشاهی‌بطور کلی‌وبخصوص ازروابط بسیار دوستانه مـا با دولت چین که به رهبـری شاهنشاه پایه‌گذاری شده‌اطلاع کامل پیدا می‌کنید . به امید اینکه ایران را این بارباخاطره خوشی ترک بفرمائیدوبخصوص به امیداینکه‌ازنظرات دوستانه ایران نسبت به کشور و ملت خودتان آگاهی کامل پیدا کرده باشید .»

وزیرخارجه در پایان سخنان خودبرای صدر« مائو»وبهروزی ملت چین و روابط در حـال توسعه ودوستی دو ملت ایران و چین‌آرزوی موفقیت‌وسعادت کرد.

جنجال اخراج کاپیتان تیم پرسپولیس

دیروز هنگامی که دیدارتاج و پرسپولیس به اوج هیجان خود رسیده بود ناگهان داود حیدری داور مسابقه همایون بهزادی‌کاپیتن تیم‌پرسپولیس را از زمین اخراج کرد و جنجال فراوانی دراستادیوم آریامهر ایجاد شد . اخراج بهزادی زمانی صورت گرفت که تاج با بااختلاف‌یک‌گل از پرسپولیس پیشی گرفته بود و تنها۸دقیقه به پایان دیدار پرهیاهوی دو تیم باقی مانده بود . جریان‌به این ترتیب آغاز شد که ناصر حجازی روی‌یک‌شوت همایون بهزادی دایو بست و توپ به اوت رفت . بهزادی که معتقد بود این توپ پیش‌از خروج ازمیدان بابدن حجازی اصابت کرده است ، به طرف داود حیدری رفت و بنای اعتراض به رای او نهاد و چند لحظه بعد ، داوراورا از زمین‌اخراج کرد .

دراین موردباهمایون بهزادی تماس گرفته شد و او دراین مورد گفت : من کاپیتان تیم هستم درتمام دنیا کاپیتان حق دارد ، مودبانه و منظم باداور صحبت کند . من درزمین‌به‌او گفتم‌توپ‌یک شوت‌مهراب‌شاهرخی را که به دست دفاع تاج برخوردکرده بود ، نادیده‌گرفتی وحالاهم این کرنر را نگرفتی. داور به من گفت ، بیرونت می کنم . داود حیدری فکر میکرد بااخراج من تمام مسایل حـل خواهدشد،او میخواست قدرت خود را نشان دهد .

این داور مدتهاست بـا پرسپولیس دشمنی دارد .

من اطمینان دارم با حسن‌نیتی که‌رئیس‌فدراسیون فوتبال‌دارد، به‌این‌موضوع رسیدگی خواهد شد . من میتوانستم دیروز تیم پرسپولیس را از میدان خارج کنم‌اما اینکاررا بخاطرفدراسیون فوتبال و تماشاگران نکردم.

چون داور حق ندارد کاپیتنی را که تنها اعتراضی به رای او داشته از زمین بیرون کند وبعدتهمت دشنام و ناسزاگوئی به او بزند .

نظر رئیس کمیته داوران

حسین صدقیانی‌رئیس کمیته داوران فدراسیون فوتبال نیز که‌هنگام‌مسابقه‌تاج‌و پرسپولیس درکنار زمین بازی‌رانظاره‌کرده است از دید خود ماجرا را اینطور شرح میدهد :

۷٫۵ دقیقه به پایان مسابقه همایون‌بهزادی کاپیتن‌پرسپولیس شوت محکمی بطرف دروازه تاج‌کرد که باعتقاد داور به‌اوت رفت لیکن بهزادی معتقد بود که این توپ به دست ناصر حجازی درو ازه‌بان تاج اصابت کرده‌است‌و برای داو‌راعتراض کرد . اماحیدری کـه در فاصله نسبتا دوری از دروازه قرار داشت ، به بهزادی‌تذکرداد که ممکنست توپ به دست حجازی اصابت کرده باشد ولی او از فاصله دوری که داشته چنین چیزی‌رانديده است. عکس‌العمل بهزادی دربرابراین حرف‌بسیار ناشایست بود و او حیدری‌را زیرباراني از فحش و ناسزای رکیک قرار داد . حیدری نیز به خاطر توهینی که باوشده بود مجبور شد بهزادی را از زمین اخراج کند ، بهزادی پس از خروج از زمین باعصبانیت بطرف من آمد و ضمن آنکه همچنان به‌حیدری فحش میداد به داوری او اعتراض نمود . من باتلاش فراوان او را آرام کردم به سوی جایگاه ذخیره های‌پرسپولیس فرستادم. بگمان من اعصاب همایون بهزادی از حملاتی‌که از سوی پرسپولیس بردروازه تاج انجام میشد و از روی بدشانسی بی‌نتیجه می‌ماند تحریک‌شده‌بود و این موضوع باعث شد که بهزادی حرکاتی را که شایسته کاپیتن یک تیم نیست از خود نشان دهد . درتحقیقاتی‌که‌بعدا انجام شد ناصر حجازی دروازه‌بان تاج باصداقت به ما گفت که توپ به سرانگشت او اصابت کرده‌ولی‌داور آنراندیده‌است . بگمان من اگر این خطا کرنر هم بود انچنان تاثیری دربازی نداشت که بهزادی اینطور به حیدری فحش بدهد . درمورد زمان مسابقه نیز که به گمان بعضی‌هاکم حساب شده بود ، عقیده شخص من اینست کـه حیدری زمان مسابقه را درست نگرفت . بطورکلی‌از نظر من داوری حیدری کاملا بیطرفانه بود و هیچگاه جانب یکی از این دو تیم را نگرفت .

بهرحال موضوع بعد از گزارش داودنصیری ، درکمیته انضباطی فدراسیون فوتبال مورد بررسی ورسیدگی قرار خواهد گرفت .

نتایج دیدارهای پرسپولیس ـ تاج در سال‌های گذشته

تاج و پرسپولیس ، آخرین‌بار در چهارچوب مسابقه های فوتبال انتخابی باشگاههای تهران بود که با یکدیگر روبرو شده بودند و در آن مسابقه نیز تاج با نتیجه ۲بر صفر به پیروزی رسیده بود .

در آن مسابقه پرسپولیس با قالب جدید و جوانی به میدان آمده بود وبازیگران معروف آن بدلیل ایجاد تیم حرفه‌ای در مسابقه شرکت نداشتند. پیش از این دیدار، تاج و پرسپولیس در قالب مسابقه‌های قهرمانی باشگاههای ایران با یکدیگر روبرو شده بودند و پرسپولیس با نتیجه ٤بر یک به پیروزی رسیده بود. در این مسابقه پرسپولیس با برتری کامل تاج را شکست داده‌بود.

بزرگترین پیروزی پرسپولیس در سال ۵۰ در بازی های رفت وبرگشت مسابقه‌های قهرمانی بود که با نتیجه کل ٦بر۱ (۱ـ٤ و ۰ـ۲) تاج را مغلوب کرده بود .

در مسابقه‌های دوره‌ای قهرمانی باشگاههای تهران در سال ۱۳٤۹ دو تیم با نتیجه ۱بر۱ مساوی شدند . در همان سال در چهارچوب مسابقه‌های قهرمانی باشگاههای ایران تاج و پرسپولیس در یک دیدار جنجالی مقابل یکدیگر قرار گرفتند و پرسپولیس در اواخر وقت مسابقه، میدان را ترک کرد که در نتیجه تاج ۳ برصفر بـرنده اعلام شد .

و دیروز در آخرین مسابقه، دو تیم در چهارچوب مسابقه‌های چهار جانبه (جام اتحاد) مقابل یکدیگر قرار گرفتند که تاج با نتیجه ۱برصفر پیروز شد .

بازدید شاهنشاه وشهبانو ازشیرخوارگاه

شاهنشاه آریامهر وعلیاحضرت شهبانو از شیرخوارگاه نوبنیاد . جمعیت خیریه‌فرح‌پهلوی،قبل‌ازظهر امروز بازدید کردند .

اعلیحضرتین مقارن ساعت ۱۰ بامداد به محل شیرخوارگاه تشریف‌فرماشدند و مورد استقبال نخست‌وزیر ، وزیردربارشاهنشاهی رئیس هیات مدیره و مدیرعامل شرکت ملی نفت ایران ، وزرای دادگستری ، آموزش و پرورش ، بهداری ، اطلاعات ، رئیس‌کـل تشریفات شاهنشاهی ، رئیس دفتر مخصوص شاهنشاه آریامهر ، ژنرال آجودان‌شاهنشاه ، مدیرکل دربارشاهنشاهی و جمعی‌ازمقامات مملکتی قرار گرفتند .

دراین مراسم که خانمهای‌داوطلب جمعیت خیریه فرح پهلوی‌واعضای هیات مدیره، افتخارحضورداشتند، خانم خزیمه علم ، نایب رئیس جمعیت خیریه فرح پهلوی ضمن گـزارشی معـروض داشت :

« شیرخوارگاهی که امروز مورد بازدید اعلیحضرتین قرار میگیرد ، ظرفیت نگاهداری سیصد طفل ، از تولد تاپایان سه سالگی را دارد . مراقبت اطفال‌رابرستاران لیسانسیه وکودکیارانی که از آموزشگاه کودکیاری جمعیت فارغ‌التحصیل شده‌اند بعهده دارند .

این شیرخوارگاه باکسب اجـازه از پیشگاه علیاحضرت شهبانوفرح پهلوی بابودجه امور اجتماعی و آموزشی دفتر مخصوص معظم‌لها و نظارت آن در زمینی بمساحت ۱۹۲ هزار مترمربع ساخته شده است .

درحال حاضر ۱٤٦ کودکی که در شیرخوارگاه سابق نگاهـداری میشدند از نهم آبان ۱۳۵۱ بمیمنت ومبارکی این روز فرخنده، متناوبا به‌این بنا منتقل شدند .»

شاهنشاه آریامهر و علیاحضرت شهبانو، پس‌ازاستماع گزارش نایب‌رئیس جمعیت خیریه فـرح پهلوی از قسمتهـای مختلف شیرخوارگاه دیدن کـردند و کودکان کودکستان را مـورد مرحمت قراردادند .

اعلیحضرتین در پایان این‌بازدید، از آشپزخانه وناهارخوری‌کارکنان شیرخوارگاه دیدن نمودند وپس‌از بازدید از فروشگاه کارهای دستی شبانه‌روزیهای جمعیت خیریه فرح پهلوی ،در مجاور شیرخوارگاه بکاخ سلطنتی عزیمت کردند .

شاهنشاه درپایان این بازدید ، اظهار امیدواری فرمودند مشابه این مرکز درسراسر کشور دائر گردد .

سرکار علیه خانم فریده دیبا قائم‌مقام ریاست عالیه جمعیت‌خیریه فرح پهلوی نیز حضور داشتند .

خبرهای کوتاه

آخرین مهلت متقاضیان گواهینامه

شهربانی کل کشور امروز طی اطلاعیه‌ای به کلیه متقاضیان گواهینامه پایه دوم شخصی و همگانی که کارت شرکت در آزمایش رانندگی تا پایان سال ۱۳٤۹ رادر دست دارند‌اخطار کرد از این تاریخ تا مدت ۳ماه باید جهت دریافت نوبت‌وروشن شدن وضع پرونده خودبدایره پروانه های رانندگی اداره راهنمائی و رانندگی واقع در خیابان کورش مراجعه نمایند .

دکتر صالح عصای مرصع گرفت

سناتـور دکتر جهانشاه صالح که به دعوت دانشگاه سراکیوس برای شرکت در جشن فارغ‌التحصیلی بامریکـا رفته بود شب گذشته به تهران بازگشت . آقای دکتر جهانشاه صالح فارغ‌التحصیل سراکیوس بعنوان برجسته ترین پزشک‌در بین همدوره های خود جایزه مخصوص یعنی «عصای پزشکی مرصع» گـرفت . وی سومین فارغ‌التحصیل این دانشگاه‌می‌باشدکه‌بدریافت جایزه‌مخصوص نایل گردیده است .

سمینار دفاتر برنامه‌ریزی

سمینار روسای دفاتربرنامه ریزی وبودجه استانها و فرمانداریهای کل امروز در سازمان برنامه گشایش‌یافت.

دراین جلسه وظایف و مسئولیت‌های دفاتر مذکور مطرح گردید و هریك ازمواد آن‌مورد بحث‌و تبادل نظـر قرار گرفت .

در جلسه مذکور که‌کلیه روسای‌دفاترحضورداشتند آقای عبدالمجید مجیدی‌وزیرمشاور ورئیس سازمان برنامه و بودجه توضیحاتـی درباره وظایف دفاترداد

رئیس جدید فدراسیون دو ومیدانی

به فرمان‌شاهنشاه آریامهر، بنابه‌استدعای تیمسار سپهبد حجت کاشانی ، سرپـرست سازمان تربیت‌بدنی مهندس قوام شاهکار به سمت‌ریاست فدراسیون دوومیدانی کشور منصوب گردید .

امتحان کلاسهای اول دبیرستانها

امتحانات یک نوبتی کلاس های اول دبیرستان از امروز آغاز شده است این چهارمین باری است که‌ازاین عده‌امتحان بعمل میاید ، کلاس های اول متوسطه از سال گذشته منحل شده است کلاس هفتمی‌هائی که در تهران امتحان میدهند حدود ۱۰ هزار نفرند .

شورای عالی آموزش وپرورش به کلاس هشتمی هائیکه کلاس آنها منحل میشود اجازه داده است علاوه برخردادوشهریور درآذرماه نیز امتحان دهند .

تهران را ترك گفت

پیش‌از ظهر امروز آقـای خوزه باروزو رئیس اتحادیه جهانی صلیب سرخ تهران را ترک‌گفت ایشان‌در مدت‌اقامت خود بحضورشاهنشاه‌آریامهر شرفیاب شد و از موسسات جمعیت شیرو خورشید سرخ و آثار تاریخی اصفهان‌دیدن کرد .

آقای باروزو همچنین‌بحضور والاحضرت شاهدخت شمس پهلوی ریاست عالیه جمعیت شیرو خورشید سرخ ایران رسیدوبامقامات شیروخورشید سرخ ملاقات‌و پیرامون‌مقدمات بـرگزاری بیست‌و دومین کنفرانس جهانی صلیب سرخ که در آبان‌ماه‌امسال درتهران برگزار میشود مذاکره کرد.

بازدید مدیران جرائد شیراز

بعداز ظهر امروز ۹ نفر از مدیران جراید شیراز بدعوت وزارت اطلاعات بمنظور بازدید از تاسیسات ذوب آهن ایران وارد اصفهان شدند. بـموجب برنامه‌ای که تنظیم شد این‌گروه عصر امروز با استاندار‌اصفهان ملاقات و مصاحبه خواهندکرد و پس از ٤۸ ساعت اقامت در اصفهان بـرای بازدید از کارخانجات سنگین در استان مرکزی و ملاقات با مقامات وزارت اطلاعات باهواپیما وارد تهران خواهند شد .

رهبر شیعه پاکستان

علامه رشید ترابی یکی از رهبران شیعه پاکستان فردا شب به دعوت سازمان‌اوقاف وارد تهران خواهد شد وی طی دو هفته اقامت در ایران با روحانیون طراز اول و اساتید الهیات ملاقات و مذاکره خواهد کرد .

بازدید رئیس دانشگاه اسلام‌آباد

خانم کنیز یوسف رئیس دانشگاه اسلام‌آباد پاکستان امروز از دانشگاه صنعتی آریامهر بازدید کرد .

قرار است وی ساعت ۵بعد ازظهر امروز درباره موقعیت جغرافیائی و اساس روابط ایران وپاکستان در امفی‌تاتر دانشکده شیمی دانشگـاه صنعتی آریامهر سخنرانی کند .

اجلاسیه اتاق های بازرگانی

اجلاسیه سالیانه اتاقهای بازرگانی وصنایع کشورهای عمران منطقه‌ای از امروزدر آنکارا کار خود را آغـاز کرد .

دکتر علیمحمد بنکداریور دبیر کل اتاق بازرگانی و صنایع‌ومعادن‌ایران در راس هیاتی‌ازمقامات‌اتاق در ایـن اجلاس که تا روز سه شنبه ادامه داردشرکت کرده‌است.

آب‌انبار وکیل

بنای تاریخی آب‌انبار وکیل در شهر شیراز در فهرست آثارملی ایران به ثبت‌رسید. از این پس هرگونه دخل و تصرفی در این بنا ممنوع است .

جلسه شعر

ساعت٦ بعد از ظهر فرداجلسه شعربا‌شرکت چند تن‌ازشاعران درانجمن‌قلم تشکیل خواهدشد.

پیش‌بینی هوا

آسمان شهرستان های جنوب شرقی‌ایران صاف‌که‌در بعضی ساعات با باد نسبتا شدید و گردوخاک محلی‌است .آسمان تهران صاف و غبارآلود که‌در بعضی ساعات همراه با کمـی ابر است .

گرمترین نقطه ایرانشهر با حداکثر ٤۸و حداقل ۳۱درجه بود . خنک ترین نقطه شهر کرد با حداقل ۷ درجه بالای صفر بوده . حداکثر درجه حرارت تهران ۳۵ و حداقل آن ۱۸ درجه سانتیگراد بود.

اتومبیل با ٤سرنشین به‌رودخانه افتاد

دو نفر کشته و دو نفر مجروح گردیدند

کرج‌ـ یک اتومبیل شیری رنگ که باچهار سرنشین از چالوس ، عازم کرج بود،ازروی پل «خواب» به رودخانه کرج‌سقوط کرد و دو سرنشین آن، غرق شدند.

دوسرنشین اتومبیل که ازمرگ نجات یافته‌ودر بیمارستان «کمالی» کرج بستری شده‌اند، علی نخعی (کارمند هواپیمایی ملی ایران) و حسین سهرابی (کارمند آبادانی‌و مسکن کرمانشاه) میباشند،حادثه نیمه شب دیشب در ٤۵ کیلومتری کرج رخ داد.

هویت دو قربانی حادثه راه چالوس‌ـکرج که بعلت سقوط اتومبیل، به رودخانه کرج، کشته شدند، صبح امروزمعلوم‌گردید. این دونفر رضا بختیاری(راننده اتومبیل) و عزیز نام داشتند.

آقای علی نخعی که در این‌حادثه مجروح شده است در بیمارستان در مورد علت‌حادثه به خبرنگار اطلاعات گفت:

مانیمه شب از طریق چالوس بەکرج می‌آمدیم که در روی پـل «خواب» اتومبیلی‌از سمت راست، از اتومبیل‌ما سبقت گرفت و رضا بختیاری که اتومبیل را هدایت‌می کرد، آنرا بطرف چپ‌جاده‌منحرف کرده، اتومبیل به رودخـانه سرنگون شد.

همکاری نفتی ایران وآلمان

بن‌ـ شرکت گروه شیمیائی و انرژی آلمان «وبا» بزودی‌با شرکت ملی نفت ایران بمنظور ایجاد همکاری بین دو موسسه وارد گفتگو خواهد شد .

فن ونیگسن فـوردر ، رئیس موسسه «وباگ» روز پنجشنبه تاکید کرد که گروه وی حاضر است با شرکت ملی‌نفت‌ایران درساختن یک پالایشگاه وبهره برداری از آن در آلمان غربی همکاری کند . مبلغی‌که ایران برای این کار تخصیص‌خواهد داد در مذاکراتی که بین‌طرفین انجام می‌شود تعیین خـواهد شد.

این همکاری بین یک‌موسسه آلمانی و یک موسسه ایـرانی ممکن است موجب بهبودوضع ذخائر نفتی آلمان غربی‌بشود زیرا شرکت ملی نفت ایران مستقیما به پالایشگاه و شبکه پمپ‌های بنزین «وبا» در المان غربی علاقمند است .

ضریح امامزاده عبدالله در میان‌استقبال پرشور مردم به آمل منتقل شد

آمل‌ـضریح امامزاده‌عبداله آمل که بدستور علیاحضرت شهبانو ساخته شده‌است عصر دیروز درمیان استقبال هزاران نفر از اهالی آمـل بـه ایـن شهرستان‌حمل‌شد وبه‌امامزاده عبداله انتقال یافت .

استقبال کنندگان‌از ضریح عصر دیروز با دهها اتومبیل به محل «قلعـه کش» دوازده کیلومتری آمل ـ بابل رفتندو از ضریح استقبال کردند .

خبرنگارمادر آمل‌مینویسد: باتوجه‌باینکه روزگذشته‌مصادف باوفات‌حضرت فاطمه‌علیهاالسلام بود، مردم بطور کم سابقه‌ای به استقبال ضریح‌آمده بودند.

۱۰۰ هزار سرباز اسرائیلی در مرز لبنان متمرکز شدند

بیروت ـروزنامه «الحیات» چاپ بیروت امروز نوشت که اسرائیل یکصد هزار نفر از سربازان خود رادر دامنه‌کوه «هرمونی» دربرابر منطقه (عرغوب) واقع در جنوب شرقی لبنان و ارتفاعات جـولان متمرکز ساخته است .

این روزنامه اضافه کرده است که ساعت یازده دیروز کاروانی شامل چهل اتومبیل نظامی و غیرـ نظامی از کیبوتص سفاک عـام بسوی مرزلبنان‌حرکت‌کرده است.

گفته میشود که مقامات عالی رتبه اسرائیل از جمله گلدامایر و ژنرال موشه‌دایان همراه‌این‌کاروان برای بازرسی مناطقی که قـرار است اسرائیل حمله جدید خودرا از آنجا شروع کند بسوی مرز های لبنان رفته‌اند .

روزنامه الحیات اضافه کرده‌است که انتظار میرود تا چهل و هشت ساعت دیگر نیرو های اسرائیل به‌حمله دامنه‌داری به لبنان دست بزنند .

روحانیون، دانشجویان واهل تحقیق درباره تصاویر ائمه دین نظر میدهند

مذهبی

تصاویر ائمه، باواقعیت تطبیق نمیکند

کارشمایل‌نگاری علی‌الخصوص وقتی پای بزرگان دین و مذهب در میان باشد کاری نیست که بتوان آنرا سرسری‌گرفت. تصاویر گوناگونی که امروز از زعمای دین در دست داریم نمودار آن است که در این راه برنامه‌ای درست وجود نداشته و هرکسی از ظن خویش یار پیشوایان اسلام شده است.

مقاله‌ی محققانه‌ی استاد محمد محیط طباطبائی فتح بابی شد تا روزنامه اطلاعات از جمعی از دانایان دین، علمای اعلام و استادان دانشگاه در این مورد نظرخواهی کند، تا ازاین رهگذر حقایقی آشکار شود. آنچه میخوانید نظر چند تن از صاحبنظران است.

استاد محمد محیط طباطبائی

ازصورت‌پرستی تاخداپرستی

استاد محمد محیط طباطبائی

مقاله روز پنجشنبه اطلاعات در حقیقت انتقادی از تصویر فارابی شماره پنجشنبه پیش‌همان روزنامه بود و نقش معهود از این بابت مورد نظر قرار گرفته بود که با صورت فارابی به اعتبار مشخصات زمانی و مکانی و شخصی‌سازگار نمی‌آمد. در ضمن توضیح مطلب، به نکته‌ای اشارمشد و آن‌ساختگی بودن‌کلیه‌تصویرهای متداول‌بزرگان مذهبی است. در ضمن به‌تصویر مجعولی که سی‌واندی سال پیش به وسیله ناشر مجعولی‌در طهران از حضرت خاتم‌النبیین‌درقیافه‌زنگی دو رگه‌ای‌به مقیاس فراوانی‌انتشار یافت و در ضمن مقایسه با تصویر خیالی کارنقاشان فرنگ این‌تصویر زنگی‌وش را قابل مقایسه نشناخت و با افزایش این جمله که «درحال حاضر اغلب تصویرهائی که از حضرت رسول به فروش میرسد مجعول‌است‌الخ». مقاله مزبورخاتمه یافت. در نتیجه این شبهه برای برخی ازخوانندگان‌تولید شده‌است که بعضی از این صورتهای‌متداول ممکن است خیالی و زائیده تصور رسام آنها نباشد و در این‌باره نویسنده را مورد استیضاح قرار داده‌اند.

اینک با کمال اطمینان و وضوح مطلب توضیح میدهد که همه این تصاویر خواه جدید و خواه قدیم که در مشرق یا مغرب به چاپ رسیده و انتشار یافته‌وصورتگران در بیان کیفیت‌کارهای خودمتشبث به معانیری از قبیل وجودصورتی قدیمی در فلان خزانه‌از روم‌شرقی و یاکلیسای غربی و مربوط بفلان عهد و چنان سبب و مسببی شده باشند از موضوع اصالت به دور افتاده‌اند و هیچ‌یک را نمیتوان به جای صورت واقعی‌آن‌بزرگوارمورد قبول و اعتماد قرار داد.

وقتی در مقاله، قبل از عدم اصالت صورتهای منسوب‌به‌حضرت مسیح و مریم بطور قاطع سخن گفته‌میشد دیگر معلوم است‌تکلیف صورتهای منسوب‌به بزرگان اسلام اعم از شیعه و سنی برچه منوالی خواهد بود.

تصویرآدمیان مربوط به دوره‌های ماقبل ومابعد تاریخ که نمونه‌ای از حجم استخوان‌بندی و شکل‌چهره آنها در دسترس ما نباشد همین حکم را پیدا میکند، تا چه رسدبه افرادی که از لحاظ مقام معنوی و روحی و دینی مورد احترام‌گروهی ازآدمیان قرار گرفته‌اند و به‌اعتبار اینکه داعی فضیلت و حقیقت و صداقت و جلب اعتماد و اعتقاد بوده‌اند بطور اولی نباید هیچگونه امری یا شیئی که مقرون‌به‌حقیقت و صواب نباشد بدانها نسبت داده شود و مثلا صورتی زیبا با موئی طلائی و چشمی‌آبی به کسی‌نسبت داده شودکه درمیان قومی‌گندمگون و سیه‌موی در سرزمینهای گرمسیر منطقه ماوراء استوائی به‌سرمیبرده است و چنین تصویر بی‌تناسبی را مظهر ایمان و اعتقادو تقدس‌وجود او قرار داد.

پیغمبر اسلام وقتی خود را در مرتبه آدم عادی مانند سایر مردم قرار داد و برای خویشتن مقامی ومنزلتی جز در مورد وحی‌والهام ادعا نکرد، روز ولادت‌یا بعثت و یا هجرت ووفات خود را روزی ممتاز به شمار نیاورد دوعیدبزرگ اسلام رامخصوص‌به عبادت روزه وحج شناخت، آنگاه برای خانه خدا و مسجد احترام قائل شدولی برای خانه خود و پدرش که‌در آن زادمو زیسته‌ومرده بودمرتبه‌ای فراتر از خانه‌های سایر مسلمانان قائل نشد، در سلسله عبادات و فرایض و مستحبات سهمی از عبادت و زیارت به خود نبخشید، پس به‌طور اولی برای تصویر صورت‌یاتجسم خویشتن‌بر پرده‌ای یا مجسمه‌ای رضایت نمیداد، به ویژه که درآن‌زمان بیشتر تصاویر متداول در شرق و غرب به خدایان و خداوندان وکدخدایانی اختصاص داشت که در عرصه وجود برای‌ایشان مقام فوق‌انسانی والوهیت گونه‌ای مورد قبول‌بود. مسلم است حضرت محمد که بر ضد این فردپرستی و امتیازفردی وتفاوت مرتبه اجتماعی واختلافات عنصری برخاسته بود و مردم را از بلای وجود این خدایان‌که همه جا صورت و سیرت آنها مزاحم عالم انسانی بود نجات بخشید وتوصیه قرار داد. چه در هیچ یک از این سه دین تصویر خدا و پیغمبر توصیه نشده بلکه در میان پیروان اصلی آنهاناروا بوده است.

موسی قبل از دوران نهضت هنری اروپا هنوز به صورتی تصویر نشده بود وتصویرمسیح هم بدعتی بود که از بت‌پرستان و مهربرستان روم به‌دین ترسائی سرایت کرد چه او در عهد عتیق و جدید که مورد قبول کلیساها است کلمه‌ای که به چنین بدعتی راه شرعی بدهد وجود ندارد.

بهدینان ایران هرگز اهورامزدا وانکره‌مینورا به صورتی در نیاورده بودند که بتوان درآثار دینی بازمانده نشانی از آن‌گرفت این صورت انسان‌بالداری که‌عین همان صورت را میتوان در آثار کلدانی و آشوری هم دید بطور مسلم ربطی به اهورامزدا ندارد و هرگز در معابد زرتشتی قدیم‌و جدید صحبت از وجود صورتی یا پیکری که مورد احترام قرار گرفته باشد یاد نکرده‌اند.

این تصویر بی نام و نشانی که در طاق بستان و یکی دو جای

بقیه در صفحه ٦

دکتر عبدالحمید گلشن‌استاددانشکده الهیات ومعارف اسلامی

شمایل‌ائمه، موردعلاقه مردم‌است

دکتر عبدالحمید گلشن

بطور کلی همه‌ی‌تصاویری که از رسول‌اکرم و ائمه طاهرین بوجود آمده‌مجعول نیست برای اینکه بسیاری از این تصاویر بر اساس اطلاعاتی که روات از ظاهر و شکل شمایل این بزرگان بدست داده‌اند کشیده‌شده و اصولا ما این تصاویر را شمایل میخوانیم یعنی تصاویری که با استفاده از اطلاعات تاریخی کشیده شده‌اند و هرگز کسی‌مدعی نیست که این‌ها عکس های دقیق و واقعی آنان است. بنابراین بنظرمن شمایل‌هائی که براساس روایات متواتر وصحیح از پیغامبرو ائمه‌باشد میتواند مورد استفاده مردم قرار گیرد. ولی اگر این تصاویر متکی به اخبار و روایات صحیح نباشد مسئله شکل‌دیگری دارد. **اصولا بنظر من اگر بسیاری ازاین شمایل ها دور از واقعیت تاریخی است دلیلش آن است که آنان که تهیه‌شان کرده‌اند احتمالا اطلاعات دقیق تاریخی نداشته‌اند. بهرحال شمایل‌ها مورد علاقه مردم است.**

گذشته از این شمایل سازی ویژه پیامبران‌وامامان نیست، برای بزرگان تاریخ و دانشمندان هم از این‌نوع تصاویر کشیده شده‌است و همه میدانند شمایل باعکس (فتوگراف) تفاوت کلی دارد.

بنظر من شمایلی از شمایل رسول‌اکرم دقیق‌تر در دست نیست چراکه این شمایل متکی است به اسناد تاریخی و اگر کسی به کتب تاریخی همچون تاریخ طبری الکامل‌ابن‌الاثیر و تجارب‌السلف مراجعه کند شرح تمثال مبارک حضرت‌رسول را خواهد یافت.

بهرحال قصد از کشیدن شمایل بزرگان دین‌نمودن ارادت و محبت به آنان است نه چیزهای دیگر.

دکتر سید عبدالرضا حجازی

چهره بزرگان اسلام‌را درعمل آنها بجوئید

دکتر عبدالرضا حجازی

کلیه‌ی عکسهائی که از پیشوایان اسلامی از قدیم تاکنون درموزه های ایران یا خارج از ایران که من‌خود شخصا آنهارادیده‌ام، از دو دسته بیرون نیست، یك دسته آنهاست که ازمتون اسلامی و سیره های نبوی گرفته شده‌و بعضی‌از اجزاء صورت منطبق باآن‌اصول مکتوب هست. دسته‌ی‌دوم آنهاست که راهبان نصاری با تصورات خود نقاشی ـ هائی کرده‌اند وآن‌هاله‌ای که‌اطراف‌صورت میکشند از الهامات نقاشان کلیسااست وگاهی ازاوقات برای‌اینکه اسلام‌را دین زوروشمشیر جلوه‌دهند روی‌دامان‌حضرت علی علیه‌السلام شمشیری در تصویرقرار داده‌اند در هر صورت کلیه‌ی تصاویرنه تنها بازگوکننده‌ی چهره های‌پیشوایان اسلامی نیست بلکه در بعضی از آنها اغراضی نیز بکار رفته است که موجب بدبینی اروپائیان به اسلام می شود.

البته ممکن‌است از تصویر خیالی استه خیال پردازی نقاشان.

نکته‌ای که توضیح آن ضرور است اینکه چهره‌های واقعی پیشوایان مادر دوزاویه‌ی‌علم ودیگری عمل یعنی چهره پیامبر عالیقدر اسلام در انسان سازی اوستودر اینکه توانست ملت های‌مرده رازنده‌سازد. ویا تصویری که از علی علیه‌السلام مسلمانان در ذهن‌خود ترسیم می کنند عدالت‌گستریها، مبارزه علیه فقرو جهل‌وباطل می باشد وباشکوه ـ ترین منظره‌ای که از حسین‌بن‌علی در نظرمی‌گیرند آن عکسی که سربریده‌ی امام‌را نشان‌میدهد نیست که در بعضی از موزه‌ها دیده می شود بلکه روح جهاد و ازخودگذشتگی درراه تحقق بخشیدن به آرمانهای اسلامی است با توجه به‌نکات فوق ضرورتی‌ندارد که‌یك‌مسلمان‌چهره‌ی پیشوایان خودرا از دیدگاه عکس های مشکوك مشاهده کند.

آیت‌الله زاهدی

تصاویر ساختگی وعوامانه

در تماس تلفنی که با آیت‌الله زاهدی‌مقیم قمداشتیم نظرایشان‌را درباره‌تصاویری که عده‌ای از حضرت رسول و ائمه اطهار چاپ کرده و در اختیار مردم قرار داده‌اند جویا شدیم‌واین‌است خلاصه نظر ایشان:

بطور کلی این عکس ها و تصویر ها ریشه و بنیادی ندارد و ساختگی است و از نظر اسلام ارزشی ندارد و باطل است و دلبستگی عوام نیز به آنها درست نیست. مثلا عکس مولای متقیان را با عمامه سبز چاپ می ـ کنند و مردم هم به آن رغبت دارند اما اهل فضل وکمال میدانند که حضرت‌علی عمامه سبز بر سر نمی گذاشته و اصولا در زمان حضرت این رنگ عمامه مرسوم هاشمیان نبوده است بهر حال بنظر من نباید این تصاویر را اسلامی بحساب اورد اسلام از این چیز ها پاک ومنزه است.

تورهای تابستانی **اوریانت** مجهزترین سازمان جهانگردی ایران

تور امریکا: دیدار از شهر های نیویورك، واشنگتن، بوفالو (آبشار نیاگارا) لاس‌وگاس، سانفرانسیسکو، لوس‌آنجلس، لندن.
حرکت ۱۰ مرداد مدت ۲۲ روز قیمت ۹۴۵۰ تومان

تورهای ۳ ـ ٤ ـ اروپا مدت هرتور ۳۰ روز ـ دیدار از شهر های هامبورك، لندن، پاریس، ژنو، بارسلون نیس، مونت‌کارلو، موناکو، رم (ناپل، کاپری، سورنتو) استانبول
تاریخ حرکت تورشماره ۳ ۳۱ تیرماه ۱۳۵۲
تاریخ حرکت تور شماره ٤ ۱۵ مرداد ماه ۱۳۵۲
قیمت ۸٤۰۰ تومان

تور شماره ۲ اروپا دیدار از شهر های وین، هامبورك، لندن، پاریس، بارسلون رم، (ناپل. کاپری. سورنتو.) آتن. استانبول.
مدت ۳۰ روز تاریخ حرکت ۱۸ تیر ماه ۱۳۵۲
قیمت ۸۲۵۰ تومان

تورهای شمال اروپا حرکت ٤ مردادو ۲۵ مرداد ۱۳۵۲
قیمت ۸۶۵۰ تومان مدت ۳۰ روز پاریس ـ آمستردام ـ هامبورك ـ کپنهاك ـ اسلو ـ گلاسگو ـ لندن

تورهای فوق شامل خدمات زیر میباشد.
۱ ـ بلیط هواپیمای جت در تمام مسیر مسافرت ـ ۲ ـ اقامت‌درهتلهای‌درجه یك اطاق‌دونفره باحمام‌اختصاصی ـ ۳ ـ استقبال و انتقال‌ازفرودگاه ها به هتلها وبالعکس با اتوکار لوکس ـ ٤ ـ صرف صبحانه‌وناهار در تمام مدت مسافرت ـ ۵ ـ گردش و بازدید در شهر ها و نقاط دیدنی و آثار باستانی طبق برنامه ـ ٦ ـ ورودیه های‌آثارباستانی ـ ۷ ـ باربری‌وعوارض فرودگاهها ـ ۸ ـ در معیت راهنمای مجرب فارسی زبان.

سازمان‌مرکزی‌اوریانت. خیابان‌ویلای‌شمالی‌شماره ۳۳۹ الی ۳٤۵
تلفنهای اطلاعات‌و ذخیره‌جا ۸۳۳۹۳۷ ـ ۸۲۷۰۲۹ ـ ۸۲۷۰۲۷
اوریانت جمعه‌ها تاظهر باز است

اسلام دین‌توهم وخیالبافی نیست

این تصاویر البته ریشه صحیح و اساسی ندارد و بطور مسلم برای عالم اسلام مضر است و حتی میتوان گفت خرید و فروش آن ومشروعیتش مورد تردید است. ممکن است این عکس ها دستمسکی در دست دشمنان اسلام گردد و تبلیغاتی برضد اسلام براساس آنها پایه گزاری شود حتی بعید نیست دشمنان اسلام برای تحقیر اسلام در تهیه و نشر این تصاویر شرکت داشته باشند.

منطق اسلام، منطق عقل است. اسلام به عواطف آدمیان احترام می گذارد اما هیچوقت واقعیت را فدای آنها نمی کند بنابراین نمی توان به این دلیل که مردم به این تصاویر علاقه دارند و آنهارا بعنوان واقعیت‌پذیرفته‌اند نشر آنها را آزاد گذاشت.

بابرانگیختن توهم مردم آنها را نمی توان باسلام و بزرگان دیدن علاقمند کرد.

حرفی که من روی آن پافشاری می کنم این است که از مجاری غیر واقعی روی مردم تاثیر گذاشتن و از این طرق آنان را جلب کردن ارزشی ندارد اسلام دین توهم‌وخیالبافی‌نیست اسلام دین‌واقعیت‌وعقل وعلم است.

حسن صدر

خیالپردازیهای بی‌زبان

حسن صدر

باتوجه باینکه در اسلام صورت سازی اعم از مجسمه و نقاشی تا حدی ممنوع و مذموم‌شناخته شده آنهم بعلت اینکه مردمی که قرنها بابت‌پرستی‌خو گرفته‌بودند و خالق خود را در هیکل های چوبی وسنگی مجسم کرده و میپرستیدند و اسلام با بت‌شکنی و تعلیم توحید و یگانه پرستی و برستش خدای نادیده کمابیش از حس و تحلیل بشری است ساختن صورت هائی را کمورد علاقه مردم بود منع کرده و خواسته است مسلمانان را از حیث قوای عقلی و فکری و معنوی تقویت کند و ازصورت پرستی بدور نگاهدارد.

مسلما در قرون اولیه‌ی اسلام تصویر بزرگان دین‌اعم ازشخص رسول خدا (ص) و سایر بزرگان و زعمای دین‌چه‌بصورت مجسمه و چه بصورت نقاشی وجود نداشته و این کار نمیتوانسته رایج گردد ساختن صورت‌هائی که به بزرگان دین نسبت داده میشود همه نتیجه‌ی تخیل و تصور ارادتمندان پیمبر و ائمه‌ی امت اسلامی است. سپس در قرن اخیر که عکاسی پیدا شده از همان نقاشی های قدیم‌عکس گرفته چاپ کرده‌اند و درمرثی و منظر مردم‌گذاشته‌اند بنابراین تردیدی نیست که این عکس و نقاشیها خیال پردازی استولی در عین حال بنظر من وجود آنها هم که علاقمندان‌و مشتاقان این بزرگان را راضی نگهمیدارد احساسات محبت آمیزشان را ارضا میکند متضمن زیانی نیست و شاید تا حدی هم بتواندعلاقه و اشتیاق ملت‌شیعی را بمبزرگان و زعمای مذهب جعفری زنده و جاوید نگاهدارد.

آیت‌الله میرزا حسن نوری

دفن‌تصاویر سیدالشهداء

من معتقدم در این باره باید تحقیق دقیق بعمل آید وی آنچه مسلم است تصویرهای موجود ازپیغمبر اسلام وائمه‌واقعی نیست. تصویری از سرمبارک سیدالشهدا در اوایل مرجعیت آیت‌اله بروجردی منتشر شد و در تهران قبض‌ها فروختند و آیت‌الله بروجردی با این تصویر مخالفت کردند و آنها را گرد آورده امر به دفن آنها کردند برای اینکه واقعیتی نمیتوانست داشته باشد.

وقتی برای ما حدیثی نقل میکنند برای بی‌بردن به درستی یا نادرستی آن آنهمه وسواس بخرج میدهیم، همین‌وسواس را باید در مورد تصاویر هم بکار ببریم، بهرحال هیچ برهانی در دست نیست که صحت این تصاویر رابرساند.

ما نمیتوانیم بگوئیم در عهد حضرت رسول تصویر نبود زیرا در تاریخ میخوانیم پس از فتح مکه پیغمبر وارد خانه‌کعبه شد وتصاویری از حضرت ابراهیم خلیل‌الرحمان و حضرت اسماعیل ودیگر پیغمبران بنی‌اسرائیل بردیوار کعبه دید حضرت رسول اکرم به امیرالمومنین فرمود تا آب آورد و تصاویر را پاک کرد و فرمود مردم باید بواقعیت‌های اشخاص توجه کنند وصورت پرست نباشند.

بهرحال هرکس این تصاویر را نشر میدهد تخیل‌خودش را در آن دخالت میدهد. اصلا بیشتر تصاویر موجود در موزه‌های جهان نیز پس از تحقیق معلوم میشود که اصلش از آن راهبی است ویا افرادی که شناخت درستی در موردآنها در دست نیست.

شهر کودکان، جوانان، حتی سالمندان.
مینی‌سینی
بزودی در نیاوران ابتدای جاده لشگرك

پنکهٔ توشیبا
باچهارپرهٔ یکپارچه
هوای بهار را بارمغان میآورد
Toshiba

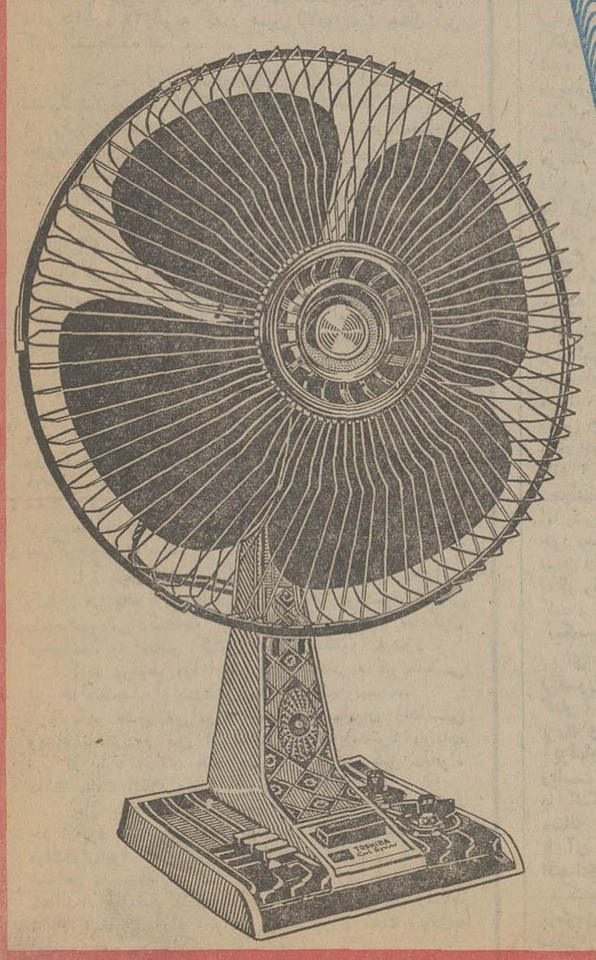

مقالات و گزارشها

سرمقاله

فرصتی برای استعدادهای جوان

وزارت فرهنگ و هنر تصمیم گرفته است گروههای منتخب تئاتر دبیرستانهای تهران را در جشن هنر امسال شرکت دهد . بدینمنی که بانترتیب دادن یک جشنواره مخصوص به گروههای منتخب تئاتر امور تربیتی و دبیرستانها فرصت داده میشود نمایشنامه‌هایی را عرضه‌کنند وبرای گروههای ممتاز جوایزی‌هم در نظر گرفته شده است.

دبیرستان ، مناسبترین محیط برای تجلی‌وشکوفایی استعدادهاست. از همان سالهای اول تحصیل در دوره متوسطه است که شخصیت نوجوانان شکل میگیرد واستعدادهای ایشان متجلی میشود . بچه‌هایی که ذوق ادبی دارند ، بچه‌هایی که مغزشان مستعد درک و فهم مسائل ریاضی است ، بچه‌هایی که به امور فنی علاقه دارند ، بچه‌هایی که شیفته ورزشند یا در اموری مثل روزنامه‌نگاری ، تئاتر ، نقاشی وسایر هنرهای ظریفه استعداد دارند درین‌دوره خودشانرا نشان میدهند و انجمن‌های ادبی ، انجمن‌های ورزشی ، انجمنهای کاردستی و تئاتر وغیره اول جایی است که فرصت شکفتن ، جلوه‌کردن ، شکل گرفتن رابه صاحبان اینطور استعدادها میدهد .

سابقا که تشکیل انجمنهای دانش‌آموزی در مدارس مرسوم نشده بود بچه‌ها مجبور بودند در کوچه و محله میدانی برای ابراز استعداد های خود فراهم سازند واز بسیاری کسانی که در کار ورزش یا در هنر نمایش صاحب‌نام وعنوان شده‌اند اگر بپرسید کارتان را از کجا شروع کردید ؟ به شما خواهند گفت از توپ زدن توی کوچه وساختن وزنه با چوب وآجر یا گرد آمدن بچه‌های بااستعداد محله‌واجرای نمایش روی جعبه‌های چوبی وپشت پرده‌های کرباسی !

امروزه ، انجمنهای دانش آموزی و سپس انجمنهای دانشجوئی‌این مشکل را برای بچه‌ها حل کرده است . با عضویت درین انجمنها ، بچه‌ها فرصت آنرا پیدا میکنند تا قریحه خود را پرورش دهند و با کار جمعی که اغلب بوسیله مربیان واولیای مدرسه نظارت و هدایت میشود ، آثاری به‌وجود آورند وخودی بنمایانند.

در نمایشگاههایی که گاه‌گاه از کاردستی ، نقاشی ، مجسمه‌سازی، خطاطی وروزنامه‌های دیواری مدارس ترتیب می‌یابد ، انسان بوضوح میتواند وجود استعدادهای فوق‌العاده را مابین شرکت کنندگان درک کند و تشخیص دهد . همانطور که مسابقات ورزشی آموزشگاهها یا اردوهای دانش‌آموزان فرصت مناسبی است برای ظهور و عرض‌وجود نوجوانانی که در زمینه امور ورزشی و هنری استعداد وقریحه فطری دارند .

البته انجمنها و گروههای دانش‌آموزی همانقدر قادرند که موجبات ارضاء و تشویق و تاحدودی راهنمایی بچه‌های مستعد را فراهم‌آورند. حداکثر کاری که مدرسه وانجمنها و گروههای دانش‌آموزی میتوانند صورت دهند اینست که در فرصت‌های مقتضی سالن و زمین ووسایل دیگری برای تشکیل نمایشگاه یا برگزاری مسابقات و بالاخره اجرای نمایشنامه و جلسات مباحثه ومناظره ادبی و شعرخوانی وامثال آنرا در اختیار دانش‌آموزان قرار دهند. همچنانکه مرسوم‌است‌در جشن‌های پایان سال تحصیلی ، غالبا بیمت بچه‌ها و به‌ابتکار همین انجمنها ، بچه‌ها هنرخود را در شعر ، موسیقی و تئاتر ارائه میدهند.

اما در مواردی ، اگر این استعدادها وآثاری که از آن به ظهور میرسد بیشتر جدی گرفته شود امکان آن هست که استعدادهای درخشانتر وزیده‌تر بسوی نگاه‌راه یابندونظر جامعه‌را بطرف خودشان جلب کنند و موجبات وامکانات تقویت وپیشرفت سریع آنها فراهم آید. لکن این دیگر از حدود قدرت وامکان دبیرستان وانجمنهای دانش‌آموزی خارج و به اقدامات وابتکاراتی موکول است مثل همین تصمیم وزارت فرهنگ و هنر و تشکیل جشنواریی مخصوص تئاتر دبیرستانها در جریان برگزاری یک فستیوال معتبرمملکتی و بلکه‌جهانی. باشد که این تجربه ، راه تازه‌یی‌بمنظور تشویق‌و تقویت استعدادهای جوان در مرحله‌یی که چون غنچه نوشکفته یا ناشکفته‌اند ، بگشاید.

برژنف ونیکسون چهره جهان را دگرگون میکنند

برژنف که در این هفته مذاکرات بسیار مهمی با نیکسون انجام میدهد بواسطه‌قدرت و آگاهی در فن تبدیل دشمنان و مخالفین به دوستان و جلب آنها به صفوف‌طرفداران خود و همچنین ، رفع تضادها از طریق مذاکرات ، ارائه راه‌حلهای مورد قبول و هماهنگ و همگام کردن مخالفین‌باخواسته‌ها و طرحهای خود دارد به عنوان بزرگترین هماهنگ کننده یا «هارمونی» دهنده وکلیددار قفلها و گره‌های کور ومشکلات بزرگ‌سیاسی معروف شده است .

او پسندیده‌تر میداند که‌در عوض‌سرسختی و مبارزه شدید با مخالفین خود و یا نابود کردن آنها بطریق استالینی و یا بی‌آبرو کردن و گناهکار و مسخره و نادان جلوه دادن آنها بطریق خروشچف ، آنها رابسوی خودجلب کند ، و با آنها به توافق‌برسد ، راه‌حلهای فیمابین که مورد تایید آنهاباشد پیدا نماید و تیغ مخالفتها و اعتراضاتی که برویش‌کشیده میشوند، کند نماید.او میکوشد خواسته‌ها ، هدفها و اثراتی را که طرحهایش دارند ، برای مخالفین آنهاتشریح نماید و آنها را به نرمش و انعطاف‌پذیری ترغیب نماید.

آگاهی از فن ، جلب مخالفین و پیوستن آنها به صفوف موافقین و رفع تضادها و هماهنگ کردن نیروها برای رسیدن به‌یک هدف معین و مشخص ، ایجاد توازن بین قدرتهای مخالف و موافق و جلوگیری از تشدید تضادها یکی از بزرگترین امتیازاتی است که ممکن‌است‌یک رهبر، یک‌سیاستمدار داشته باشد ، این فن باو امکان میدهد ، قدرت خود را توسعه و افزایش دهد و موقعیت خود را تثبیت نمایدویا داشتن گروه کثیر ، موافقین درمیان‌سیاستمداران، مقامات دولتی ، روشنفکران و غیره ، تضادها و موانع را از بین ببرد و خواسته‌های خود را به انجام برساند و به هدفهائی که دارد دست یابد. برژنف در طول زمامداری بر شوروی ثابت کرده است که از این فن آگاه است او توانسته است در مراکز حساس و پر قدرتی چون (دفتر سیاسی)و کمیته‌مرکزی حزب کمونیست شوروی توازن نیروها را حفظ نماید و از یکجانبه بودن قدرت ، و تحمیل نظریات و خواسته‌ها و افکارگروهی برگروه دیگر ، جلوگیری نماید و مانع ایجاد تضاد شود.

رضایت عمومی

توازن نیروها در دو مرکز نامبرده‌درحقیقت یکی از انگیزه‌های اصلی، دوام و ثبات‌قدرت برژنف است .

او از طریق حزب کمونیست‌در افکارعمومی نفوذ کرده است و علاوه بر جلب نظر و

از : ساندی تلگراف ترجمه پرویز پرتو

مصاف برژنف با نیکسون

حمایت سیاستمداران و مقامات دولتی سطح بالا توانسته است نظر موافق افکار عمومی را بخود جلب نماید.

او مجموع قدرتها را در سطح بالاو نقطه نهائی یعنی در مقام و پست خود متمرکزکرده است و آن شکل خاص‌حکومت فردی‌شوروی را که مرکز ثقل و تمرکزو نتیجه‌ای‌ازمجموع قدرتها است حفظ کرده است .

امروزه نیز چون گذشته درشوروی قدرت نهائی و قاطع و موثر در وجودو مقام یکنفر متمرکز شده است و این شخص کسی غیر ازبرژنف‌نیست.برژنف‌این‌طرز حکومت‌رافرمی ازمنوکراسی» میداندکه‌تحقق یافتن‌و امکان بوجود آمدن آن به رضایت عمومی و موافقت تمام صاحبان قدرت در دستگاه دولتی و همچنین ، حمایت و حسن نظر و رضایت افکار عمومی بطور کلی بستگی دارد .

بعبارت دیگر او میکوشد که باین‌دلیل صاحب بزرگترین قدرت سیاسی و رهبری در شوروی است که از بالا تا پائین از فرد فرد مقامات دولتی صاحب قدرت تا افراد ملت بطور خلاصه و مجموع تمام ملت شوروی‌اوراتائید مینمایند ،خواسته‌ها و هدفهای او را میستایند و با طرحها و روشهای او برای رسیدن به این هدفها، موافق هستند و باو اعتماد و ایمان دارند .

برژنف ، بعد از سقوط خروشچف و برکناری او از صحنه فعالیتها‌و مبارزات سیاسی شوروی مدت زیادی برای‌بدست آوردن قدرت انتظار نکشید . او در آغاز چون یک شطرنج باز ماهر رقبای بزرگ خود «الکساندر شلپین» را به اینسو و آنسو به مشاغل بالا و پائین حرکت داد تا آنها را از مسیر مستقیم بسوی قدرت زمامداری بر شوروی و ایجاد مانع در راه پیشرفت خود منحرف کند و در انجام این نقشه سیاسی موفق شد .

سپس برای جلب موافقت افراد دیگر، صاحب قدرت سیاسی و متنفذین در حزب کمونیست و دفتر سیاسی به تلاش افتاد و برای جلب نظر موافق متنفذین حزبی که هرکدام خود طرفداران زیادی دارندآنچه از جزئیات و ریزه کاریهای‌فن جلب موافق و تبدیل مخالف‌وبیطرف به موافق‌میدانست بکار برد ، برژنف از همان آغاز مورد توجه همکاران و مقامات حزبی و دولتی بود ، اکثریت آنها صلاحیت او رابرای احراز مقام رهبری شوروی‌تائید میکردند ، امتیازات متعدد او را چند گام از دیگر رقبای خود به سکوی پیروزی و قدرت جلوتر میانداخت .او‌بعد از ، اینکه‌موفقیت خود را اندکی تثبیت کرد قدرت طرفداران خود را افزایش داد و تاآنجا که‌توانست، نفوذ مردان مورد اعتماد و متنفذ موافق خود را از طریق ارتقاء مقام آنها و سپردن پستهای حساس و موثر به آنها توسعه داد و یا در مشاغل قبلی آنها را تثبیت کرد و در مسکو همه را بگرد خود جمع کرد .

مرد قدرتمند

مانند بسیاری از کشور های دیگر این یک معامله دوطرفه بود برژنف مردی که در قدرت بود ، در راه ثبات و دوام و توسعه نفوذ و قدرت موافقین خود کوشیدوآنها نیز برای حفظ‌موفقیت خویش راه‌را‌برای افزایش قدرت و توسعه نفوذ او هموار کردند .

نتیجه این شد که موانع از راه برژنف برداشته شدند و خود اومرکز ، تمرکز مجموع قدرتها شد ، قدرتهائی که او به افراد مورد اعتماد و موافق خود ارزانی داشته بود یا اینکه آنهارا تثبیت و گسترش داده بود .

او (دفتر سیاسی) حزب را به‌شکل یک کابینه دولتی از نوع غربی تغییر چهره داد و این تغییر شکل « دفتر سیاسی » بصورتی که امروز درآمده است در طول تاریخ اتحاد جماهیرشوروی بیسابقه است .

قدرت‌اصلی سیاسی ، برژنف از اوکراین سرزمینی که در کنار رود «دانیپر» گسترده است ، ریشه گرفته است او ۳۲ سال از ٤٤ سال اول عمر خود را در این منطقه گذرانده است.

برژنف در کامنسک که امروزه بنام «دنیپرودزرزینسک» نامیده میشود متولد شده و دوران کودکی و جوانی‌را در این شهر بسر آورده و در همین شهر تحصیل کرده است .

فعالیتهای موثر سیاسی و صعود از نردبان ترقی و پیشرفت را از شهر «یکاترینسلوف» که‌حالا‌به«دنیپروپتروووسك» معروف است آغاز کرد و بعد آنرا در شهر «الکساندروفسك» که به زاپورسنج» تغییرنام داده شده است دنبال کرد .

و به دنبال نردبان ترقی را به سرعت پیمود و سرانجام بصورت مرد قدرتمند دومین قدرت بزرك جهانی درآمد وامروز آماده میشود با نیکسون مذاکراتی را آغاز کند که بدون‌تردید در تغییرجهت سیاسی جهان نقش بزرگی ایفاءخواهد کرد. طبق گزارشهای منتشره ازمنابع شوروی و امریکا نیکسون و برژنف‌قصد دارند ریشه های اختلافات اساسی خود را در رشته های سیاسی و اقتصادی بسوزانند و هرچه در قوه دارند دربهبود و گسترش روابط سیاسی ، اقتصادی و بازرگانی خود تلاش کنند و علاوه‌براین چنان شالوده‌ای برای مناسبات خود بریزند که در آینده جنك غیر ممکن شود و مشکلات و بحرانهای منطقه‌ای‌با تفاهم متقابل پایان یابند و چهره جهان دگرگون شود .

از : الحیات

ترجمه : شهرام

اعراب‌درانتظار نتیجه‌مذاکرات برژنف‌ونیکسون‌هستند

انورسادات رئیس جمهوری مصر در آستانه مذاکرات مهم و تاریخی برژنف و نیکسون بابسیاری ازرهبران عرب بمذاکره پرداخته است‌تا باتفاق آنها راهی برای خروج از بن‌بست خاورمیانه عربی بیابد ، یکی از هدف های درجه اول سادات از این سفر ها و ملاقات هاجلب توجه نیکسون و برژنف به اوضاع خاورمیانه عربی و وادار کردن آنها به یافتن یک راه حل عادلانه و تحمیل این راه حل به اسرائیل است .

سادات هفته گذشته به‌لیبی رفت وبا قذافی‌مذاکرات مهمی انجام داد و از آنجا مخفیانه به دمشق رفت و با حافظ اسد رهبر سوریه به‌مذاکره پرداخت هنوز از نتیجه این مذاکرات اطلاعی در دست نیست در عکس سادات (نفر سمت راست) و حافظ اسد رهبران مصر و سوریه در فرودگاه دمشق قبل از عزیمت سادات بمصر دیده میشوند . عکس رادیوئی اطلاعات

یکی‌ازمسائل مهم و حیاتی که‌پرزیدنت نیکسون ولئونیدبرژنف رهبران امریکاو شوروی دراین هفته درباره آن بحث‌و بررسی‌خواهند کرد مسئله اختلافات اعراب واسرائیل است .

بسیاری‌از ناظران سیاسی بااین نظر موافقند که یکی‌از علل شتاب برژنف در سفربه واشنگتن‌و گفتگوبانیکسون‌تشدید بحران‌درخاورمیانه عربی‌و افزایش خطر تجدید یك جنك بزرك‌دراین منطقه‌است.

منابع بین‌المللی و عربی گوناگونی تاکید می کنند که منطقه خاورمیانه در آستانه حوادث خطرناکی قرار گرفته،و درافق سیاست طرحریزیهای کهنی‌بچشم میخورد که لحظه‌انجام آن فرا رسیده است . رسم براین است که هر گروهی که در معرض چنین‌خطراتی‌قرارمی‌گیرد، سعی می‌کند حتی برای مدت معینی هم که‌باشد ،از هراقدامی‌که بدشمن فرصت بهره‌برداری میدهد دوری جوید ، بویژه اگراین‌دشمن تشنه انجام هدفهای خود باشدواوضاع بین‌المللی هم آماده باشد که این دشمن بتواند به آرزوهای خود برسد .

جای شگفتی است کسانیکه دم از طرحهای امپریالیست‌ها میزنندودرنوشته‌ها وسخنرانی های خود سروصدای زیادی دراطراف توطئه های امپریالیستی و صهیونیستی راه میاندازند همین اشخاص باینکه علنا یادآور می شوند که آمادگی فکری وروانی‌ونظامی‌برای‌درگیری‌ندارند، باکارهای خود اوضاع را بیشتر و بیشتر بسوی انفجار میکشانند .

باژهم جای تعجب است که این عده که ایدئولژیشان وادارشان ساخته که جانب یکی‌ازدو بلوك‌بین‌المللی‌رابگیرند، بخوبی‌میدانند که آن بلوك‌امروز‌برخلاف روزهای قبل‌از جنك ٦٧ هیچگونه اقدام نظامی کلی ویا محدود را تاییدنمی‌کند، وبهترین دلیل براین‌مدعاآن است که دولت مصردر بیانیه مشترکی که‌درتاریخ ۲۹ مه گذشته منتشر شده نتوانست از جانب شوروی کلمه‌ای بدست آورد که طی‌آن به‌روش امریکادربحران‌خاورمیانه حمله شود وازسیاست جانبداری امریکا ازاسرائیل انتقاد گردد .

درست است که توطئه دول بزرك علیه حقوق اعراب ومنافع آنان ،نباید در تصمیمشان نسبت‌به مبارزه علیه‌دشمن‌اثر گذارد ولی‌تکه‌پاره کردن همین‌تصمیم هم دلیل براعتراف آشکاراعراب‌به‌ناتوانی وضعف وعقب ماندگی آنان است .

بمب اتمی

درست است که اگر جنگی درگیر شود ،دیگرزمان اشغال سرزمین های دیگران سپری شده ،و عقربه‌های زمان به عقب برنمی گردد وبمب هسته‌ای از طرف هیچیك‌ازدوابرقدرت‌استفاده‌نخواهد شد ،ولی افکار عمومی بین‌المللی‌میداند که پرزیدنت نیکسون در تظاهراتی که‌در مبارزات انتخاباتی نخست خوددر سال ۱۹۶۸ ایراد کرد یادآورشد تنهامنطقه‌ای که‌ممکن‌است امریکا ناچار شود درآنجا برای حفظ منافع‌خود از سلاح‌هسته‌ای استفاده کند ، منطقه خاورمیانه است .

اگر این سخنان ، قدیمی است و احتمال دارد ارزش آن راامروز از دست داده‌باشد، ولی مجله یو . اس نیوز که بیش از سایر مجلات ، نظرات کاخ سفید را بازگو میکند ، در شماره اخیر خود پیرامون نظر اسرائیل نسبت به بحران خاورمیانه یادآور شد ، انگیزه‌های اصلی که امریکا را وادارساخت که به اسرائیل کمک و نیروی نظامی آن را تقویت نماید آن است که گذرگاه های نفتی را در منطقه عربی حمایت کند.

البته منظور از این گفته آن نیست که اعراب را از استفاده از ثروت‌های نفتی خویش به عنوان یک سلاح برای بدست آوردن حقوق قانونی ملی و ناسیونالیستی خود بازداریم ، زیرا در جهان دولتی نیست مگر آنکه از قدرت مادی خود چه نظامی باشد و چه مالی و چه‌اقتصادی در راه‌تحقق بخشیدن به حقوق ملی و ناسیونالیستی بکار برند ولی این حق را ندارند که در بکار بردن این سلاح راه‌افراط بپیمایند ، مگر پس از مطالعات دقیقی در مورد عکس‌العمل‌های بین‌المللی در قبال هر تجاوزی که علیه دول عربی صورت میگیرد.

اگر موضوع را در نظر بگیریم که روابط شوروی و امریکا بطور مداوم بسوی بهبودی پیش میرود و این روابط با ملاقاتی که در این هفته میان‌نیکسون‌وبرژنف صورت‌خواهد گرفت ، باوج خواهد رسید ، خواهیم دید که سخن گفتن از این مسائل و دامن زدن به بحران خاورمیانه سودی نخواهد داشت مگر بنفع اسرائیل . لذا رهبران و مسئولانی که در جهان عرب سعی دارند سلاح نفت‌را در جهت خدمت به منافع اعراب بکار گیرند باید ابتدا این خبر را از مسکو به جهان عرب دهند که اگر اعراب این سلاح‌را‌بکار برند ، نقش‌وعکس‌العمل شوروی چه خواهد بود .؟

اگر پاسخ مسکو منفی بود ، پس کسانیکه این منطقه را بسوی نیروی‌علیه توطئه‌شوروی و امریکا میکشانند، باید بدانند که دانسته‌یا ندانسته هدفهای اسرائیل را در حفظ و حراست منافع غول‌های جهانی برآورده میسازند.

در چنین شرایطی که دنیای عرب نمیداند برای جلب توجه دنیا چه بایدبکند،رهبران عرب درحالیکه یک چشم به واشنگتن و کنفرانس سران امریکا و شوروی دارندائما باهم ملاقات و گفتگو میکنندواز آغازعملیات جنگی علیه اسرائیل سخن بمیان می‌آورند. با اینحال دنیای عرب‌درانتظار پایان‌مذاکرات نیکسون و برژنف است .

تفسیر سیاسی

پیروزی‌ویتکنگ درپاریس

آنچه‌درپایان مذاکرات کی‌سینجروله‌دوك‌توبنام اعلامیه مشترك شد یك پیروزی آشکار برای ویتکنك بود در حقیقت برای تثبیت صلح درویتنام و سراسر منطقه هندوچین ودر حالیکه نبردهای پراکنده خطر درگیری‌های بزرگتررا افزایش میداد راهی جز دادن امتیاز های قازه‌به ویتکنك‌وجود نداشت .

بااینحال امضای قرارداد جدید به‌معنای پایان‌بحران ویا حتی پایان زدوخوردهای پراکنده نیست .

این‌برای‌دومین‌بار درشش‌ماه‌اخیر است که چهار دولت متخاصم یك‌قرارداد آتش‌بس امضاء می کنندومتعهد می‌شوند وسایل آشتی ملی رادرویت‌نام‌جنوبی‌فراهم‌نمایند. اعلامیه مشترك چهارده‌ماده‌ای که به‌امضای‌هنری کیسینجر ونمایندگان سه دولت ویتنام رسید نتیجه یك ماه‌مذاکرات وتماس‌های سری‌بین دولت های دینفع بود . مسلما امریکائیها از امضای این‌اعلامیه در آستانه سفر برژنف به‌واشنگتن خوشحالند وآنراسرآغازمرحله‌فوق‌العاده‌مهمی درتاریخ‌هندوچین وانمود می کنند .اما بسیاری از ناظران معتقدند قراردادی که‌درتالار «مرکز کنفرانس های بین‌المللی »پاریس‌درخیابان کلبر امضاءشد چیزی جزتکرار مفاد قرارداد ۲۷ژانویه که‌در همین تالارو پشت همان میز گرد امضاءشده نیست .

سخنان‌هنری کیسینجر درپایان مراسم امضای‌اعلامیه مشترك‌نشان‌میدهد که مشاور نیکسون شخصا امید زیادی به برقراری صلح‌پایداردر ویتنام ندارد. کیسینجردر مصاحبه مطبوعاتی خود تاکید کردکه صلح‌درهندوچین به‌حسن‌نیت طرفین‌بستگی‌دارد وگفت که هنوز هم باید انتظارداشت که حوادثی در آینده‌درویتنام جنوبی روی دهد .

حقیقت‌این‌است‌تاکنون که‌شش ماه از امضای‌نخستین قرارداد‌آتش‌بس می گذرد عملاجنك در ویتنام پایان‌نیافته وهریك از دوطرف یکدیگر را به نقض قرارداد‌آتش‌بس متهم می کنند .اکنون نیزدلیلی نیست که‌بگوئیم باامضاء اعلامیه مشترك همه چیز در ویتنام روبراه خواهدشدجنك درسرتاسر ویتنام‌برای همیشه‌پایان خواهدیافت .

بااینحال با امضای اعلامیه مشترك پیروزی‌بزرگی نصیب دولت انقلابی موقت‌ویتنام جنوبی‌شده‌است ، چه در قرارداد‌تکمیلی نظریات رهبران‌ویت‌کنك در بسیاری از مواردا‌ختلاف رعایت‌شده‌است . جبهه‌آزادی بخش ملی پیوسته خواستار ملاقات مستقیم فرماندهان‌واحدهای نظامی دوطرف در محل بوده‌و حکومت‌سایگون همواره‌بااین‌امر مخالفت می کرد . اکنون در اعلامیه مشترك‌تماس‌مستقیم فرماندهان‌نظامی ویتنام‌جنوبی وجبهه‌آزادی‌بخش ملی در نظرگرفته شده‌است.

ماده پنجم قرارداد تکمیلی در باره تعیین مناطق‌زیر کنترل هر یك از دو طرف نیز نظریات دولت‌موقت‌انقلابی رامنعکس می کند.چه این ماده آنطور که سایگون میخواست به مناطق کنترل نظامی محدود نمیشود .

ماده مربوط به‌آزادی رفت‌و آمدمردم غیرنظامی نیز خواست‌جبهه‌آزادی‌بخش ملی را تامین میکند.

ماده هشتم پیرامون آزادی غیرنظامیان زندانی ویتنام ناشش‌روز پس از انتشار اعلامیه مشترك و ماده نهم در باره آزادی های دموکراتیك نیز طبق دلخواه دولت موقت انقلابی‌ویتنام جنوبی‌تنظیم شده‌است .

حال بایددید که‌باامضای قرارداد جدیدطرفین تاچه حد ازخود حسن‌نیت نشان خواهند داد قدر مسلم‌این‌است دولت«وان‌تیو» که‌زیرفشار به‌قرارداد صلح‌تن در داده‌آرام نخواهد نشست‌وادامه نبرد رابرای‌بقای رژیم خود ضروری میداند . چه‌یقین دارد که‌بابرقراری آرامش در ویتنام‌و انجام انتخابات آزاد نخواهد توانست‌برای مدت زیادی‌به حکومت‌خود در سایگون ادامه‌دهد.

از : هرالد تریبون

نیکسون وبرژنف ازهم چه میخواهند؟

در تاریخ جهان لحظه‌حساسی فرا رسیده است . رهبران دو قدرت درجه اول جهان درباره مسائلی باهم مذاکره میکنند که بدون اغراق به سرنوشت فرد فرد افراد بشر ارتباط‌دارد اکنون که برژنف راهی امریکا شده است تا این مذاکرات تاریخی راآغاز کند مردم‌جهان سئوال میکنند آنها درباره‌چه مسائلی باهم گفتگو میکنند و هریك از دیگری چه توقعاتی دارد و مشکلات نیکسون‌هنگام مذاکره با برژنف چیست ؟

در درجه اول این سئوال مطرح است که آیا نیکسون باچه امیدی با برژنف مذاکره میکند ؟

آیا نیکسون‌باوجودلطماتی که رسوائیهای حادثه واترگیت به اعتبار اووکاخ سفید واردآورده میتواند ،همچنان به عنوان یك رئیس جمهوری سر سخت‌وفعال بکار خود ادامه دهد وزمامداری کند ؟

جواب این سئوال مثبت است، اما بشرط آنکه او از رویا های خود دست بکشد و فکر قهرمان شدن را برای جبران لطماتی که به او وارد آمده‌است از سربدر کند و فراموش نماید ...

نیکسون و کنگره

برای زمامداری موفقیت‌آمیز نیکسون باید با کنگره‌امریکا کنار آید و در مقابله بامسائل بزرك و حساس همانطور که آیزنهاور و جانسون در زمان ریاست جمهوری خود کردند ، با کنگره همکاری نماید مسئله اول که‌نیکسون وکنگره با آن روبرو هستند مشکلات اقتصادی است .

نیکسون تاکنون با استفاده و ازطریق وزیردارائی خود«جورج شولتز» سعی کرده است که بدون توجه به نظر کنگره خواسته ها و دارو های‌اقتصادی خود را برای‌بیماریهای‌اقتصادی بمصرف برساند .

مشکلات مهم اقتصادی بطور خلاصه تحکیم و تثبیت‌بودجه دولتی و حداقل کنترل ،قیمت ها ودستمزدهااست . که‌هیچکس درمان قطعی برای این بیماری اقتصادی نمیشناسد ودر باره راه حلی که پیشنهاد می کند، اطمینان ندارد .

تمام این مشکلات اقتصادی در زمان افشا اسرار واترگیت و اوج رسوائیهای مربوط‌به‌آن ظهور کرده‌اند و بر مشکلات نیکسون افزوده‌اند .

دونفر از سناتور های آگاه‌به مشکلات‌اقتصادی‌سناتوردمکرات «مایك مانسفیلد » وجمهوریخواه «ویلیوی میلز » پیشنهاد هائی برای مبارزه با این مشکلات داده‌اند و ادعا کرده‌اند که اگر نیکسون طبق پیشنهادات ، آنها عمل نماید ،مشکلات اقتصادی را از بین خواهد برد ولی اگر با این مشکلات با سهل انگاری روبرو شود آنهابه صورت‌مسائل بزرگ و خطرناکی برای اقتصاد امریکا در خواهند آمد .

مشکل دوم در زمامداری‌آینده نیکسون طرز رفتار و سیاست‌او در مقابل کشور های دوست و متفق و کشور های جناح‌مخالف است که نمونه‌ای از آن ملاقات نیکسون باژرژ پمپیدو درایسلند بود .

مشکل ناتو

در اروپا هنری کیسینجرمشاور مخصوص نیکسون‌برای اجرای اساسنامه جدیدی برای پیمان ناتو تلاش می کند ، طبق این اساسنامه جدید ، امریکا ژاپن و کشور های اروپای غربی با یکدیگر متحد می شوند تا در مقابل هر تجاوز بزرگی ، آماده دفاع باشند .

ولی مشکل بزرگ ، این‌است که مقدمات لازم برای اجرای طرح این پیمان بزرگ فراهم نیست . هنوز هیچکس نمی ـ داند که چگونه و از چه‌طریقی میتوان ژاپن را به‌این پیمان وارد کرد و از طرف دیگر کشور های اروپائی سر به مخالفت برداشته و میخواهند مسئولیت دفاع و همچنین اداره امور اقتصادی خود را بطور مستقل بعهده بگیرند و در راه اجرای طرح‌جدید ناتومشکلاتی بوجود آورده‌اند .

بنابراین بهترین روش این است که بگذارند وضع موجود بحال خود باقی بماند .

براینها مشکل توسعه روابط با کمونیست ها نیز در سیاست خارجی وجود دارد بخصوص هنگام ملاقات برژنف بانیکسون در امریکا این مسئله جنبه حساستری بخود خواهد گرفت.

سفر برژنف

برژنف گرسنه آلات وادوات صنعتی امریکاو غله و حبوبات این کشور است . در گذشته نیکسون و کیسینجر از بعضی اقدامات برژنف دربرقراری‌روابط تجاری با متحدین امریکاکنگران وناراحت شده بودند ولی در موارد دیگر از عطش برژنف برای باب‌و توسعه تجارت با امریکا استفاده کرده‌اندازجمله در مورد مسئله ویتنام و دوام و ثبات دولت«وان‌تیو » در ویتنام جنوبی شوروی بواسطه عطش توسعه روابط تجاری با امریکا و نیاز به کالا های صنعتی‌وغلات وحبوبات امریکا خواسته‌امریکا راپذیرفت‌و با ادامه حکومت «وان‌تیو »درویتنام جنوبی‌مخالفت نکرد.

بظاهر نیکسون و کیسینجر طرحهاو نقشه های دیگری‌برای استفاده از عطش برژنف دارند که در مسافرت او به امریکا شاید تعدادی از آنها را با او مطرح کنند.

اقدامات تدافعی ایران‌ضروری‌است

بقیه ازصفحه ۲۰

ایران برای‌حفظ‌امنیت ،استقلال و حق حاکمیت خویش‌اقداماتی جهت تقویت نیروی تدافعی‌خود اتخاذ مینماید . این کاری‌است ضروری و قابل فهم .

منطقه صلح

ما طرح «اعلام اقیانوس هند بعنوان منطقه صلح » را که از طرف ایران سریلانکا و یك‌عده کشورهای دیگرپیش کشیده شده‌مورد تائیدقرار میدهیم . ما این طرح را انعکاسی ازاشتیاق کشورهای این منطقه برای حفظ استقلال و حق حاکمیت ملی خود و همچنین انعکاسی‌از خواست منطقی آنهاجهت‌مبارزه علیه‌استیلاجوئی بعضی قدرتهای بزرك و تقسیم حوزه های نفوذ از طرف آنها میدانیم . درمورد اوضاع شبه قاره جنوب آسیاما موضع تشریح شده در اعلامیه مشترك اخیراعلیحضرت‌شاهنشاه وپرزیدنت یوتورا مورد تائید قرار میدهیم.قطعنامه های‌مربوطه شورای امنیت‌سازمان ملل‌متحد باید هر چه زودتر و بدون‌کم و کاست اجرا شود و فعالیت‌های توسعه طلبانه‌و خرابکارانه بعضی نیروهای خارجی درین منطقه باید شدیدا مورد تقبیح قرار گیرد .

دوستان محترم این دیدارما از کشور شما یك دیداردوستانه است . یقین دارم این دیدارما وجود اینکه زیاد طول نخواهد کشید معذالك آشنائی ودوستی طرفین را توسعه خواهد بخشید و بسود توسعه بیش از پیش مناسبات دو کشور خواهد بود. (قیر و سوئیتر ها از روزنامه اطلاعات است)

ازصورت‌پرستی تاخداپرستی

بقیه ازصفحه ۵

دیگر در مقابل پادشاهی هنگام انتقال وظیفه سلطنت‌دیده میشود از چند سال پیش به حضرت زردشت منتسب شده در صورتی که باور نمی‌کنم هیچ موبدی و دستوری در ایران و هند و پاکستان تاکنون به قبول چنین بدعت فاروائی تسلیم‌نشده باشد .

بنابراین تصویرپیشوایان‌ادیانی که مسلمانان آنها را مانند دین خود صاحب کتاب و عقیده توحید میپندرند مانند تصویر حضرت رسول بدعتی زیان‌آور است که به حسن عقیده و اعتبار مرتبه اطمینان کسانی لطمه‌میزند که بمرواج یاابداع چنین ابتداعی پرداخته باشند و همان بهتر که پیشوایان متفکر و متجددادیان کاری را که اگر موسی و عیسی و نردشت وارد امروز کنید و کلیسا و آذروان میشدند و در آن صورتهای‌مورد حرمت و تجلیل ازشخص وشیئی می‌دیدند نسبت بدانها صورتها عمل میکردند امروز خود بدان بپردازند و همه را از ساحت خدای یگانه دور کنند و دین را به صفا و پاکی خود برگردانند.

معلوم است در این‌میان تکلیف پیشوایان مسلمانی چه اندازه سنگین و دشوار است و وقتی در برابر خود این همه صورتهای مجعول ازپیشوایان دین میبنگرند که عوام گاهی بدانها توسل می‌جویند و میبوسند و بدانها مقام قابل عبادت تحمیل میکنند بایداز کار حضرت علی‌بن‌ابیطالب پیروی کنند و همانطور که او خانه کعبه را از لوث وجود صور وتماثیل اصنام جاهلیت خالی کرد اینان هم در فتاوی و احکام و اعمال خیر آنها به چشم باطن بنگرند و آن را مافوق حدامکان‌تصویر درمرتبه‌ای قرار دهند که بال و پر خیال و وهم از وصول بدان احساس‌عجز کند . در خاتمه ازاین‌که روزنامه اطلاعات بحث‌محدودی رابه افق نامحدودی‌کشیده‌سپاس‌دارد‌امیدوار است‌پیشوایان‌ورهبران وواعظان و ذاکران و داعیان مذهبی در راه مبارزه بااین‌عمل ناروا‌وناپسندیده و مخالف اصل حقیقت و دیانت اسلامی از مبارزه دریغ نورزند و مردم‌را به درک این حقیقت و ترك این صورت‌پرستی آشنا سازند .

دکتر علیقلی محمودی بختیاری :

گناه تحریف تاریخ ایران بگردن کیست؟

مورخین غربی درجعل تاریخ ایران همانقدر گناهکارند که شاگردان ایرانی آنها

دکتر علیقلی محمودی بختیاری

مقاله «پسر ایرانی» نوشته علیرضا طاهری که روز پنجشنبه در روزنامه اطلاعات چاپ شد علاقمندان به فرهنگ و تاریخ ایران را به نوشتن مقالاتی در این زمینه برانگیخت در کتاب پسر ایرانی یک نویسنده انگلیسی با نوشتن رمانی مجعول ، به تحریف حقایق تاریخ ایران برخاسته و با دستکاریهائی در شخصیت‌های تاریخی هدفی نادرست را دنبال کرده بود اولین مقاله را بقلم دکتر علیقلی محمودی بختیاری در پاسخ آن تحریف تاریخی ملاحظه می‌نمائید.

ازنظر من انتشار چنین کتابهائی خیلی تعجب آور نیست و بجای اینکه نویسندگان اینگونه کتابها را به محاکمه بکشیم یا سرزنشی کنیم باید از خود انتقاد کنیم و به روشنفکران و قلمزن‌های کشور خودمان یا آنهائی که در زمینه تاریخ وفرهنگ و تمدن ایران کار کرده‌اند یا مدعی آن هستند انتقاد شود که چرا تمام عمر خود را بجای پژوهش و درک حقایق تاریخی و تحلیل مسائل تاریخی به تقلید و پخته‌خواری عادت کرده‌اند . این تن‌پروری و پیروی کورکورانه پاره‌ای از مورخین مجال میدهد که هرکسی هرچه دلش میخواهد درباره تاریخ و فرهنگ و تمدن ایران بنویسد و اظهار عقیده کند. از دیدگاه من خاستگاه فرهنگ و تمدن بشری به معنی گسترده و علمی آن در فلات ایران صورت گرفته است و یونان که تنها تکیه‌گاه مغرب‌زمینی‌ها شده است اولا قسمت اعظم آن جزئی ازقلمرو حکومت ایرانی بوده است دوم اینکه تمام نسبت های علمی و فلسفی که باین محدوده کوچک داده‌اند جعلی و ساختگی است و برخلاف آنچه تاکنون نوشته‌اند و شنیده‌ایم یونان نه پایه‌گذار فرهنگ و علم بشری بوده و نه اصولا استعداد اینکار را داشته است و باز برخلاف اینکه تصور شده است که پدرو مادر تاریخ یونان بوده نیز امری جعلی است چراکه تمام این آثار باصطلاح قدیم مانند تاریخ هرودوت ، گزنفون، کتزیاس و پلوتارک و امثال آنها در قرن دهم میلادی بازنویس شده‌اند و تازه اگر همین تاریخ‌ها را ملاک قرار بدهیم هیچیک از نوشته‌های فعلی را تائید نمی‌کنند. خوشبختانه این کتابها بزبان فارسی برگردانده شده‌اند و در دسترس همه نیز میباشند . اگر کسی توانست یکی از مسائلی که امروز به عنوان یک امر حتمی تاریخی عنوان شده است از لابلای آنها پیدا کند ماميتوانیم تمام حرفهای آنها را بپذیریم بارها عرض کرده‌ام که آگاهی مغرب‌زمینان از قدیمی‌ترین روزگار نسبت به ایران تا حد خوزستان بوده است که خوزستان را در روزگاران قدیم «هند» می‌گفته‌اند و اگر کمی دراین زمینه پیش برویم داستان اسکندر که تنها تیر ترکش اروپائیان بطور اعم و تاریخ نویسان بطور اخص بوده است، داستانی گنگ و مجعول وبی‌پا است . این بحث را امروز ما نمی‌کنیم در قرن پنجم هجری نیز همین بحث عنوان شده است مثلا درکتاب «التنبیه والاشراف» مسعودی و همچنین در کتاب «مروج‌الذهب» به صراحت باین امر اشاره شده است مشکوک و قابل تردیداست.

درباره پسر ایرانی

حال برمی‌گردیم به همین کتاب «پسرایرانی» ببینیم نویسنده‌خواسته است چه موضوعی را مطرح کند؟ آیا باز بحث تاریخی برای اوو جامعه او جالب است واز منبعی الهام گرفته یا صرفا خواسته‌است داستانی تخیلی برای سرگرمی مردم مغرب زمین بنویسد ؟

بازهم اضافه میکنیم که این گناه ماست که نتوانسته‌ایم بدنیا بگوئیم که اولا گذشته هر ملتی تنها دلیل برافتخار کردن‌وبالیدن نسل‌حاضر آن نمیتواند باشد بلکه ماميخواهیم نسل پژوهشگر امروز به گذشته تاریخ بشر با دیدی روشن‌تر و عالمانه‌تر وبی‌غرضانه‌تر نگاه کند. دوم اینکه اگر بپذیریم که ما صرفا نمی‌خواهیم ببالیم و بلکه حقیقت تاریخ را می‌خواهیم آشکار کنیم برای من مانند روز روشن است که آنچه در یونان پدید آمده و امروز بعنوان آثار ایرانی شناخته شده همه از ایران به آن دیار رفته‌اند. داستان فیثاغورث و فیثاغورثیان‌که بزرگترین مکتب‌علمی وریاضی وفلسفی منسوب به یونان است یک موضوع شرقی است و شما بهیچ عنوان نشانی فیثاغورث را در یونان بدست نمی‌آورید.

اگر آئین مهر و نظام حکومت دموکراسی آغاز عصر اشکانی را در نظر بگیریم می‌بینیم که آنچه در یونان و حتی در روم جلوه‌گر شده است از راه ایران به آنجا رفته است اما از نظر مسائلی مانند همین داستان «پسر ایرانی» هرگز به‌عنوان یک موضوع مهم‌یا یک امر شایع وجود نداشته است وحال آنکه در همین سرزمین کوچک یونان و مقدونیه موضوع همجنس بازی یکی از مسائل مهم زندگی مردم بوده است در حالیکه در ایران چنین مسائلی اگر رخ می‌داده است ، شوم و دلخراش واسف‌انگیز جلوه میکرده یعنی‌حتی تصور چنین واقعه‌ای برای مردم ناگوار بوده است . یکنفر آلمانی در باره عمرولیث صفاری وبیماری پسرش داستانی نوشته است که وقتی پزشکان تجویزکردند کهبرای رفع بیماری این جوان باید تنقیه بشود او گفت من مرگ را براین کار ترجیح می‌دهم . یعنی اینگونه اعمال اصولا برای ایرانی شرم‌آور بوده است و یک نکته جالب بگویم که حتی برای آلات جنسی درزبان فارسی واژه نساخته‌اند و به واژه شرمگاه اکتفا می‌کردند بنابراین نسبت دادن اینگونه داستانها به ایرانیان اصلا نادرست است ویک نمونه شاهد تاریخی هم ندارند و حال آنکه می‌دانیم در بین‌یونانیان این موضوع رواج داشته است .

یونان جزو ایران

بنابر مطالعاتم ، خلاصه‌ای از عقایدم رادر اینجا می‌آورم وتفصیل آنرا ـ اگر دلیلی بخواهند به مقاله‌ای دیگر میگذارم .

۱ـ داستان اسکندر یک داستان ساختگی است.

۲ـ سرزمین یونان جزو ایران بوده است و به همین جهت یونان ومقدونیه را دو جای مختلف میدانستند که همیشه باهم نزاع داشته‌اند . بطوریکه یونان تابع ایران بوده و مردم مقدونیه و آتن خود را به روم نسبت می‌دادند یا به عبارتی بطور مستقل درمقابل یونانیها زندگی میکردند.

۳ـ بامراجعه به‌همین کتابهای موجود مانند تاریخ هرودوت و پلوتارک وامثال آنها زیر نفوذ ایرانی بودن یونان روشن میشود.

۴ـ خود اروپائیان نوشته‌اند که گزنفون آنچنان‌محوتمدن وفرهنگ ایران شده است که کورش را با استاد خودش‌سقراط اشتباه‌گرفته است که از این‌مطالب چند نکته بدست میاید اولا اینکه گزنفون آنطور که گفته‌اند با پادشاهی‌بنام کورش یا جانشینان او ارتباط نداشته است بلکه بصورت‌آشنا مطالبی را شنیده ویادداشت کرده است ثانیا شنیدن این مطالب و شیوه تربیت‌درسرزمین ایران‌آنقدر برای او شگفت‌آور بوده است که بعنوان یک امر عجیب و باور-نکردنی یادداشتهای‌خودش رابرای همشهریانش تنظیم و تدوین کرده است تا ارمغانی برای آنها برده باشد . آخرین حرفم این است‌که این تاریخ‌های جدید از سه قرن پیش تدوین شده‌اند و هیچ‌ماخذی که قابل اعتماد باشد نداشته‌اندبلکه ساخته وپرداخته علمای یهودی‌در سه چهار قرن پیش بوده که‌اساس آن بر محور «عهد عتیق» استوار است.

درگروه‌رقص تیلورقصندگان مختلفی از سرزمینهای گوناگون اعم از سیاه و سفید شرکت دارند و در برنامه خوددرتالار رودکی اثری ازهایدن به نام «دوئت» باله «هاله» با موسیقی «هندل» رقصی‌بنام «اسکادوراما» و باله «خیاگران روح» راا‌جرا میکنند .

قطعه اخیر تازه‌ترین کاراین گروه است که تیلور آن را طراحی کرده و در طرح‌این‌باله گوشه‌ای از تاریخ را به زبان رقص و با لحنی طنزآمیزتصویر میکند.

باله‌مدرن پل‌تیلور در تالار رودکی

پل تیلور هنرمند مشهور آمریکائی که سرپرست وطراح گروه باله مدرن «پل‌تیلور» است روزهای ۲۸ و ۲۹ خردادبرنامه مخصوصی‌در تالار رودکی‌عرضه میکند.

این‌هنرمندتاکنون درفستیوال های بسیاری از جمله فستیوال جهانی باله در پاریس، فستیوال بعلبک در لبنان ، فستیوالهای آتن ، اشتوتگارت و وین شرکت کرده و دوبارموفق به اخذ مدال طلای فستیوال‌باله پاریس شده است .

تیلور که یکی از شاگردان «مارتاگراهام» بنیانگزار هنرباله معاصر آمریکا است خودصاحب سبکی خاص است و در رقص رودکی اثری ازهایدن به نام

در محیط دنج و دلچسب
تریا رستوران فرشید (بمدیریت حسین عسگری)
همه روزه با قلاپلو (باگوشت بره و روغن کرمانشاهی) وانواع غذاهای ایرانی وخارجی
خیابان تخت جمشید غربی ـ خیابان فریمان تلفن ۴۸۶۰۱

آگهی دعوت مجمع عمومی فوق‌العاده

چون مجمع عمومی فوق‌العاده شرکت هادکو (سهامی خاص) در ساعت ۳ بعدازظهر روز سه‌شنبه دوازدهم تیرماه سال جاری در محل شرکت تشکیل میشود از صاحبان سهام تقاضا میشود در روز وساعت مقرر شخصا یانوسط وکیلی تام‌الاختیار خود در جلسه حضور بهمرسانند . دستور جلسه عبارتست از :

۱ـ اصلاح و تغییر بعضی ازمواد اساسنامه :
۲ـ استماع گزارش هیئت مدیره‌در موردوصول کلیه سرمایه‌وبررسی خط مشی آتی شرکت .

آ ـ ۱۹۲۰۰

جایزه پرتقال طلائی برای هنرمندان فولکلور ایران

پروین سرلک مدیر هنری گروه اعزامی «سمت‌چپ» و دووارن طراح رقص که جایزه پرتغال طلائی را در دست‌دارد .

ایتالیا یکی‌ازشهرهای توریستی کشور ترکیه ویکی از نقاط دیدنی ساحل مدیترانه است این شهر بخاطرقاتر «اسپاندوس» که اززمان رومیهای قدیم بجا مانده‌وبه خاطر «پرکه» یکی از قدیمی‌ترین مراکز پزشکی دنیااست‌شهرت‌جهانی دارد وهمه ساله دراین شهر فستیوالی بنام فستیوال «انتالیا» برگزار می‌شود . امسال نیز بمناسبت پنجاهمین سالروز جشن ملی جمهوری ترکیه فستیوالی در ایتالیا برگزار شدو دراین فستیوال ضمن نمایش و بررسی فیلمهای برگزیده کشور ترکیه گروههای هنری از نقاط‌مختلف این کشوروچند شرکت دیگرنیز شرکت مینمایند‌درفستیوال‌امسال کشورهای آلمان ، ایتالیا ، بلژیک ، یوگسلاوی ، پاکستان‌و گروه های محلی‌شرکت‌داشتند ازایران نیز گروه رقصندگان‌و نوازندگان وهنرجویان هنرستان ملی‌فولکور به ترکیه‌اعزام شده بودند اطلاع یافتیم که‌شرکت کنندگان ایرانی در این فستیوال برنده جایزه پرتغال طلائی فستیوال «آنتالیا» شده‌اند درديدارو گفتگوئی که با خانم پروین سرلک مدیر هنری گروه اعزامی در فرودگاه داشتیم نامبرده اطلاعات زیررا دراختیار ماگذاشت که آنرا می‌خوانید.

خانم پروین سرلک گفت:

در فستیوال ایتالیاگروه هنری ماشش برنامه مختلف ازرقصهای محلی وفولکلوریک ایران‌اجرا کردند در اولین روزبرگزاری فستیوال در مسیری بیش ازچهار کیلومتر که رقصندگان و نوازندگان ایرانی این مسیررا در حال نواختن و رقصیدن طی کردند با استقبال بی نظیرمردم روبروشدند این اولین برخورد مردم ترکیه با هنرمندان ماتوید آنرا میداد که درفستیوال امسال مقامی خواهیم داشت.

کارگروه ما بااجرای چند برنامه هنری مورد توجه قرار گرفت تا آنجا که از طرف مقامات هنری‌ترکیه طی‌تلگرافی خواسته شدتا در اپرای آنکارا برنامه‌ای ازگروه ما اجرا گردد لازم‌است توضیح دهم که‌اپرای آنکارا که‌یکی ازاپرا های معروف‌است‌زمان تعطیلات خودرا می گذراندولی به‌علت استقبال مردم استثنائا درهای‌اپرا بازشدو گروه‌ایرانی‌برنامه محلی‌در این اپرا اجرا کرد .

خانم‌پروین سرلک اضافه کرد که‌درآخرین شب فستیوال هیچ کس انتظار آنرا نداشت که جایزه پرتغال طلائی که بزرگ ترین‌جایزه هنری ترکیه‌است به گروه هنری ایران داده شود زیرا که‌پس از گذشت‌دهسال هنوز سابقه ندارد که این‌جایزه به‌یک‌گروه خارجی داده شودو از همه مهمتراینکه این جایزه مخصوص فیلم های برگزیده فستیوال است و به بهترین گروه هنری شرکت کننده‌دراین فستیوال دیپلم افتخار داده می شودولی‌امسال برای اولین بار گروه هنری ایران برنده این جایزه شده‌است .

انواع دستگاه‌های سنگ‌شکن
به اندازه های مختلف که نیروی محرکه آن بوسیله الکتروموتور
دستگاه دیزل ژنراتور تامین میشود .
نوع عالی ، قدرت فوق‌العاده
سرویس دستگاه وتامین لوازم یدکی کاملا تضمین میشود

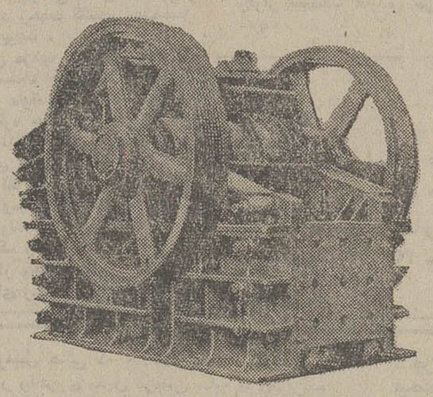

ضمنا بیل های مکانیکی ـ غلطک های جاده سازی ـ سنگ شکن ، پمپ های آب ـ الکتروموتورجرثقیل های سیار ـ موتور دیزل و دستگاه های دیزل ژنراتور ـ لیفت تراکهای مجهز به دوشاخه بارگیری و سایر ماشین آلات و ابزاردر انبارداین‌شرکت‌واقع‌درخیابان‌شوش موجودمیباشد
نماینده انحصاری در ایران
شرکت تجارتی ایران واشکودا
خیابان تخت‌جمشید ۱۶۲ تلفن ۸۲۵۳۶۰ـ۸۲۹۴۲۷
تلگرافی اشکودا‌ورکس

حواب راحت در پناه
بیتوته
بیتوته پشه‌بندمدرن
با اسکلت فلزی جمع‌شو
قابل‌حمل درساک‌مخصوص
محصول موسسه تولیدی کارچر
مراکز فروش : کارچر ایرانشهر جنوبی تلفن ۸۲۰۳۵۲ فروشگاه بزرگ ایران

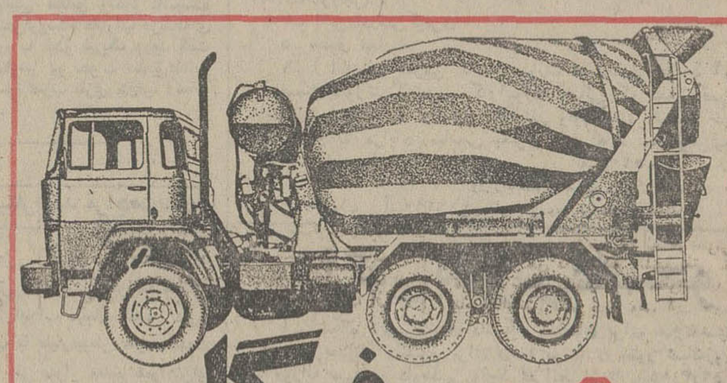

فوگل
تراک‌میکسر هیدرواستاتیک
به‌ظرفیت ۶ متر مکعب قابل نصب روی هر نوع کامیون

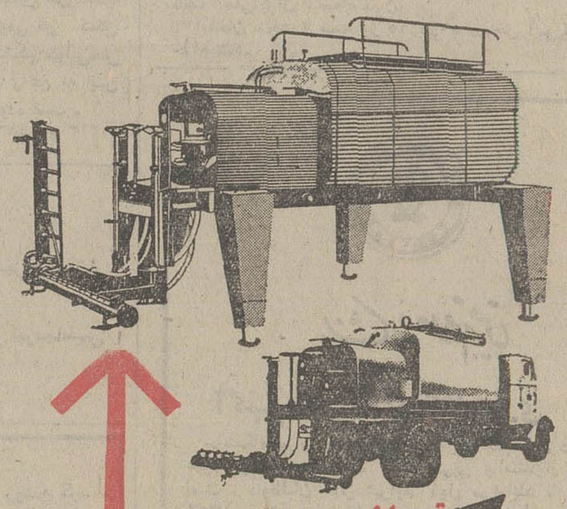

ماکس پیچ
قیرپاش
آلمان
بظرفیت ۵۰۰۰ لیتر
قابل نصب روی هر نوع کامیون

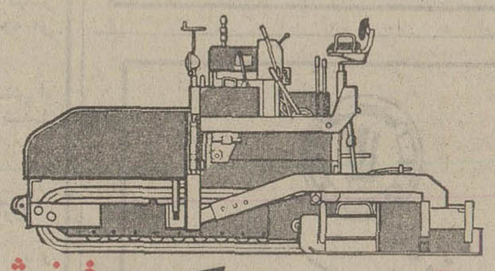

فوگل
فینیشر آسفالت
به‌ظرفیت از ۱۰۰ الی ۴۰۰ تن در ساعت
با چشم الکترونیک بعرضهای مختلف
نماینده انحصاری در ایران . شرکت هاماراک بامسئولیت محدود
تهران ـ خیابان تخت‌طاووس شماره ۵ ساختمان آرک تلفنهای: ۹۹ـ۸۳۳۲۹۸ و ۲۶ـ۲۵ـ۸۳۲۱۲۴

تورهای
جهانگردی مهاجری وشرکاء

آناکاپری ۳۳ روز ـ تهران، دُم (ناپل، کاپری، سورنتو) نیس، بارسلون، پاریس، لندن، هامبورگ، ژنو:
حرکت: ۱۳ و ۲۰ و ۲۷ تیر، ۳، ۱۰، ۱۷، ۲۴ و ۳۱ مرداد
کالسکهٔ زرین ۳۴ روز: تهران ـ برلین، کپنهاک، هامبورگ ـ آمستردام ـ لندن ـ پاریس، بارسلون، دُم (ناپل ـ کاپری ـ سورنتو):
حرکت: ۱۷ و ۳۱ تیر، ۱۴ مرداد.
چهارکشور در یکماه ۳۰ روز: تهران، آتن (جزیرهٔ رودس و هراکلیون)، دُم (ناپل، کاپری، سورنتو)
مادرید (کوردوبا، سویل، مالاگا و گرانادا) لندن.
حرکت: ۱۴ و ۲۸ تیر و ۱۱ مرداد.
چهارهفته در ۴ کشور ۲۸ روز: تهران، مونیخ، هامبورگ، لندن، پاریس، دُم (ناپل، کاپری، سورنتو)
حرکت: ۴ مرداد.
آمریکای شمالی ۲۳ روز: تهران، مونتریال، تورنتو، نیویورک، واشنگتن، لاس وگاس، سانفرانسیسکو، لوس آنجلس، لندن.
حرکت: ۱۷ و ۳۱ تیر، ۱۴ مرداد.
گلدن گیت ۲۲ روز: تهران، نیویورک، بوفالو (آبشار نیاگارا) شیکاگو، سانفرانسیسکو، لوس آنجلس، واشنگتن، لندن.
حرکت: ۲۱ تیر، ۴ و ۱۸ مرداد.
میامی بیچ ۴۲ روز: تهران، مونتریال، تورنتو، بوفالو (آبشار نیاگارا)، شیکاگو، سانفرانسیسکو، لوس آنجلس، لاس وگاس، میامی، واشنگتن، نیویورک، لندن. حرکت: ۲۰ تیر.
دوردنیا ۴۲ روز: تهران، بانکوک، هنگ کنگ، توکیو، هونولولو، لوس آنجلس، سانفرانسیسکو، لاس وگاس، واشنگتن، بوفالو، (آبشار نیاگارا) نیویورک ولندن. حرکت: ۷ تیر ۲۸ تیر و ۱۸ مرداد.
خاوردور ۲۳ روز: تهران، بانکوک، مانیلا، توکیو، هاکونه، کیوتو، هنگ کنگ، سنگاپور.
حرکت: ۲۳ مرداد.
اطلس ۲۴ روز: تهران، بانکوک، سنگاپور، مانیلا، تایپه، اوزاکا، کیوتو، توکیو، هنگ کنگ.
حرکت: ۲۱ تیر، ۱۰ مرداد.
تورآفریقا ۱۹ روز: تهران، بیروت، قاهره، آدیس آبابا، نایروبی (۸ روز برنامه در جنگلها)
حرکت: ۱۸ تیر.
تورمونترال ۲۲ روز: تهران، مونترال، تورنتو، وانکوور، سانفرانسیسکو، لوس آنجلس، لاس وگاس، واشنگتن، نیویورک
حرکت: ۲۵ مرداد، ۸ شهریور.
تمام تورها شامل صبحانه وناهار است.
تمام هتلهای معروف جهان برای تورهای مهاجری رزرو شده است.
به آژانس مسافرتی خودتان یا:
مهاجری وشرکاء خیابان ویلا شماره ۳۰
تلفنهای ۷ـ۶ـ۵ـ۸۲۴۰۷۴ و ۸ـ۷ـ۸۲۵۰۵۶ مراجعه فرمائید.
مسافرت وجهانگردی MOHAJERI & CO. Travel & Tours - Iran

برنامه اول
شنبه
۱۸ـ۰۰ اخبار
۱۸ـ۰۵ روستائیان
۱۸ـ۳۰ برنامه کودکان
۱۹ـ۰۰ اخبار شهرستانها
۱۹ـ۱۵ شهرآفتاب
۱۹ـ۴۴ اخبار ورزشی
۱۹ـ۵۵ دنیای یک زن
۲۰ـ۳۰ اخبار
۲۰ـ۵۵ روزهای زندگی
۲۱ـ۵۵ موسیقی ایرانی
۲۲ر۳۵ در باره زبان فارسی
۲۳ـ۰۰ بیست‌وچهارساعت
نیمروز یکشنبه
۱۳ر۰۰ اخبار
۱۳ر۰۵ برنامه کارگر
۱۳ـ۳۰ فیلم
۱۴ر۳۰ اخبار
برنامه دوم
۱۸ـ۳۰ اسلاید و موسیقی روز
۱۹ـ۰۰ اخبار کوتاه
۱۹ر۰۵ سوء ظن
۲۰ـ۰۰ جود، مرد سرنوشت
۲۰ـ۵۰ واریته
۲۱ـ۰۰ ایران‌زمین
۲۱ر۳۰ اخبار
۲۲ـ۰۰ فیلم هفته
تلویزیون آموزشی
برنامه صبح یکشنبه
۸ـ۰۰ ترانه‌ها و چشم‌اندازها
۸ـ۳۰ سلام شاهنشاهی
۸ـ۴۰ نیایش
۸ـ۵۰ برنامه کودکان
۹ـ۰۵ گرامر انگلیسی
۹ـ۲۰ برنامه‌هنری
۹ـ۳۰ علوم راهنمائی سال دوم
۹ـ۴۵ فیلم آموزشی
۱۰ـ۰۵ طبیعی برای همه
۱۰ـ۲۵ مکالمه فرانسه
۱۰ـ۴۰ شیمی برای همه
۱۱ـ۰۰ فیلم آموزشی
۱۱ـ۲۰ برنامه‌هنری
۱۱ـ۳۰ روزنه‌های امید
۱۱ـ۵۰ فیزیک برای همه
۱۲ـ۰۵ فیلم داستانی
تلویزیون امریکا
۱۷ـ۰۰ خیابان سسامی
۱۸ـ۰۰ گزارش بعدازظهر
۱۸ـ۲۰ فیلم کوتاه
۱۸ـ۳۰ دنیای وحشی
۱۹ـ۰۰ این زندگی شماست
۱۹ـ۳۰ آرنی
۲۰ـ۰۰ واریته
۲۱ـ۰۰ شجاعان
۲۲ـ۱۵ فیلم سینمائی

انتقاد

علی جواهر کلام

قضیه کلاه گیس و ماشین افکار فلسفی

بقرار اطلاع (روزنامه اطلاعات ۱۵ خرداد) ماشینی در تهران بکار افتاده که روی کله‌های طاس مو نصب میکند. بطوریکه هنگام‌شنا در استخر یا دریا این زلف عاریه نو ظهور از جای خودتکان نمیخورد و مانند درختی است که در باغچه کاشته باشند و این هم یکی‌از اختراعات علمی تازه درآمدی است که مردان و زنان کچل را با آرایش موهای مصنوعی آنهم موهای مصنوعی پا برجا زینت میدهد . در روزگار گذشته یکنوع‌کلاه گیس و یا گیس‌عاریه معمول‌بودکه‌روی سرمیگذاشتند ولی عیبش ان بود که‌باهرمختصر تکانی از جا کنده میشدو موجب رسوائی میشد . در همان ایام یکی از آشنایان شهرستانی‌ما به تهران آمد تا همسرتهرانی اختیار کند . در آن روزها زن تهرانی در شهرستانها خیلی قرب و منزلت داشت . برعکس حالا که مردهای تهرانی از شهرستانها بلکه از روستاها همسر انتخاب میکنند وبتهران می‌آورند . بهر حال آن‌آشنای شهرستانی به تهران آمد وبا انجام توقعات خانواده تهرانی ، زنی گرفت‌واز این‌بابت خیلی‌هم مغرور و خشنود بود و هر جا که با دوستان وآشنایان نزدیک نشست و برخاست میکرد از محسنات زن تهرانی خودسخن میگفت که‌ای کاش همشهریهای من همه به تهران می‌آمدند واز پریرویان دلربای تهران زن‌می گرفتند تا لذت‌کاملی از زندگانی خودببرگیرند . این آقای‌محترم که از شهرستان دور(کرمان) به تهران آمده بود هر وقت فرصتی پیدا میکرد درمجالس دوستانه بویژه پیش خانمهای اقوام خود از گیسوان تابدار همسر خود تعریف و تمجید میکرد که گیسوان همسرم از کمان بلند تره ـ از شبق مشکی‌تره‌وچنین و چنان ،اتفاقا یکی از خانم های آشنا که با این آقا محرمیت داشت باو یاد آور شد که مبادا گیسوان خانم عاریه و پیوند کلاه گیس‌باشد . آقای از همه جا بی خبرناگهان یکه خورد که گیس عاریه چیست ؟ .

خانم باو حالی کرد که پاره‌ای اززنها سرشان طاس است واز بچگی مبتلا به کچلی بوده‌اند. برای پوشاندن‌این‌عیب کلاه‌گیس میخرندوبرسر میگذارند وآنطور وانمود میکنند که این‌گیسوان طبیعی خودشان است ، سپس خانم آنمرد را راهنمائی کرد که اگرگفته های مرا باورنداری بطور شوخی دنباله گیسوان‌پر پیچ و خم همسرت را بدست بگیر و با یک تکان رو به‌بالا بکش اگر کله طاس و کچل و شاید زخمی‌خانم پدیدارشدیدان که سرت کلاه رفته و گولت زده‌اند . اگر گیسوان سرجای خود باقی ماند کـه شانس آورده‌ای وزنی دل بخواه‌برایت فراهم شده است . این جریان گذشت و پس از چندی شنیدیم کار به طلاق و طلاق کشی افتاده و راز از پرده بیرون افتاده و معلوم گشته است که همسر آن مرد محترم‌دربچگی کچل‌بوده ناچار با کلاه‌گیس‌او را به ریش آن مرد بسته‌اند . ولی‌خوشبختانه‌این‌ایام‌همه مردان‌و زنان وپسران ودختران‌گیسوان بلند گذاشته‌اند و انشاءاله که این گیسوان کلاه‌گیس‌وگیس عاریه نباشد و دلیلی هم‌ندارد که بابودن این ماشین نوظهور دنبال گیس عاریه بروند . فکر میکنم این ماشین برای‌مردان کوسه هم مفید باشد و روی صورت‌آنها هم ممکن است‌ریش بکارند . چه‌بسا آقایانی که‌میل دارند فیلسوف‌مآب شوندوریش بلند و گیسوان بلند داشته باشند . البته این ماشین می‌تواند هرجوان نوخطی را به صورت یك فیلسوف درآورد که گیسوان و محاسن انبوهش او را افلاطون و ارسطو جلوه دهد و ای‌کاش یك ماشین نوظهور هم اختراع میشد که افکار فیلسوفانه در مغزها نصب کندو از کجا که این‌ماشین‌هم‌بازار نیاید همانطور که اکنون کامپیوتر و آدم مصنوعی هم به بازار آمده ، روزی میرسد که مغز مصنوعی هم خریدو فروش بشود .

مشکلی نیست که آسان نشود
مرد باید که هراسان نشود

جدول کلمات متقاطع

شماره ۵۶۶۳

طرح جدول : ف . جلوه

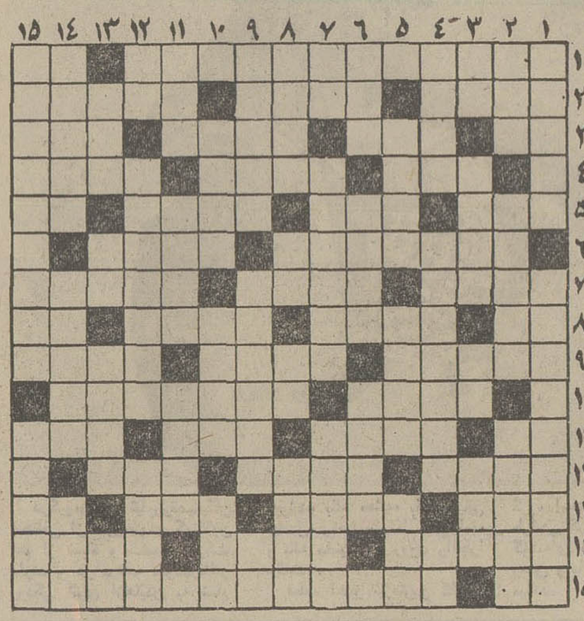

افقی :
۱ـ از شیوه های نقاشی جدید ـ بزرگ ۲ ـ از لوازم پیش خدمتی ـ کیف‌میدهد ـ پیوند جویبار ها ۳ـ درخشم بر لب‌آید ـ برنز ـ از سوغاتهای اردکان ـ بر سر انگشتان بندند ٤ ـ دریاچه به عظمت دریا ـ دوست ـ حساب و عدد ٥ ـ سرسرا ـ پایه ـ سبزش سبزی است‌و سفیدش شیرینی ـ یکی از بدان ٦ـ نامه اعمال محصل ـ ماه باریک ـ ۷ـ وصل شده و پیوند خورده ـ آقای فتو ـاز وسایل جدید نگهداری سیب زمینی و گوجه‌فرنگی ۸ـ تکرار یک حرف ـ به شاه توت و اب زرشک علاجش کردند ـ جدا کننده ـ مکان ۹ـ وسیله چاپ عکس ـ بنده زرخرید ـ دروازه شکم ۱۰ ـ ملافه ـ تن از آن‌نمی‌پوشانند ۱۱ـ پدر تازی ـ خاکستر ـ قرض ـ شیره و شربت ۱۲ ـ عنوان برازنده‌ای‌برای‌نازداران ـ گوشت و برنج بقچه پیچ ـ پیروان ۱۳ـ بااز ما بهتران سروسری دارد ـ آتشگیر ـ از انواع حرف ـ یکی ازارباب ۱٤ـ قراضه وفرسوده ـ برگزیده ـ از اقسام انجیل ۱۵ـ حرف تعجب ـ رونوشت برابر ریشه است .

عمودی :
۱ـ کشتی بر آن پهلو میگیرد ـ نقاش و مجسمه ساز ایتالیائی درقرن‌شانزدهم‌به لفظ اهل‌محل ۲ـ چون بساط جور باشد کوک میشود ـ رنگ طلائی ـ ظرف بزرگ شیشه‌ای و پلاستیکی برای ترشی و مربا ۳ـ سال عمر ـ دنده نه جلو نه عقب ـ ضمیر متصل ـ با برگ تکمیل میشود ٤ـ از مخلفات آبگوشت و چلوکباب ـ ازناموزون ترین‌انواع‌پایکوبی ـ تسمه پاره ٥ـ تیز و برنده ـ صاحب فهم ـ بیهوده دوان‌در دشت ٦ـ معروف ـ نظم سرا ـ از گلها ۷ـ عددیست ـ ظاهرا باید کار قلم باشد ولی‌محصول قالب است ـ دل براوبندند ۸ـ هوس باردار ـ علامت جمع ـ قبض پاره ـ دم بریده ۹ـ در حق دشمنان کنند ـ کاغذ چوب خراش ـ مرغابی ۱۰ـ از انواع چربی ـ ارشاد شده ـ از بندرسته ۱۱ـ پول ضربی سبی پایه و اساس ـ از توابع‌مراغه ۱۲ ـ ضمیر ـ عجول‌ودستپاچه ـ آزادورها ۱۳ـ زهدان ـ حرف نفی ـ شکننده ـ حرف تعجب ۱٤ـ شهر لیمو ـ وقیح و سلیطه ـ پایکوبی ۱۵ـ ازفیض گل آموخت سخن ـ تعقیب .

حل جدول شماره ۵۶۶۲

چهل سال قبل در همین روز

بیمارستان جدیدالتاسیس رازی درطهران افتتاح شد

پنج ساعت و نیم بعد از ظهرروز پنجشنبه مراسم افتتاح بیمارستان جدیدالتاسیس رازی که در انتهای خیابان شاهپور واقع میباشد از طرف آقای فروغی رئیس‌الوزراء بعمل آمد.

برحسب دعوتی که قبلا اداره صحیه کل مملکتی از جانب‌وزارت داخله بعمل آورده بود آقایان مدعوین درعمارت بیمارستان‌حضور بهمرسانده ازطرف‌آقای ژنرال‌دکتر کولونیه رئیس اداره صحیه کل و آقای دکتربزرگمهر معاون اداره مذکورو آقای‌میرزا احمدخان‌رئیس اداره مرکز وزارت داخله و آقای دکتر صحت‌السلطنه رئیس اداره فنی صحیه کل و سایر کارکنان اداره صحیه مملکتی از آقایان مدعوین پذیرائی میشد.

در ساعت پنج و ربع بعد از ظهر آقای رئیس‌الوزراء حضور بهمرسانیدوپس از قدری‌استراحت از طرف آقای جم وزیر داخله بیاناتی ارتجالا خطاب به ایشان ایراد گردید . آقای وزیر داخله اظهارنمود : مریضخانه رازی که امروز افتتاح مینمائید دارای یکصد تختخواب و قسمت‌های مختلفه جهت امراض داخلی و خارجی و غیره میباشد. ریاست‌این‌مریضخانه با آقای دکتر اعلم‌الملک بوده و پرسنال آن از یکعده آقایان اطباء درجه اول انتخاب گردیده است . پس از آن آقای‌دکتر ژنرال‌کولونیه خطابه بزبان فرانسه ایراد وآقای دکتر اعلم‌الملک‌نیز راپورت‌مبسوطی قرائت کرد و آقای رئیس‌الوزاء مریضخانه را افتتاح‌نمود و بازدید ومعاینه‌قسمت‌های مختلفه‌مریضخانه شروع گردید.

بودند این پرده را بی‌نقص وبیشتر مورد استحسان قرار میداد وشاید این قسمت هم‌تقصیر آرتیست نبوده وبدستورژیسور انجام شده است. پرده دوم یک قسمت از پرده‌سوم ابرت عدالت بود که آنهم سابقا از طرف جامعه بارید نمایش داده‌شده و پرده سوم کنسرت ویلن آقای میرزا ابوالحسن‌خان صبا و آواز همایون‌آقای‌ادیب‌خوانساری‌بود .در این پرده بود که دسته‌های گلی تقدیم آقای بایگان شده یک دسته گل آقای معزدیوان فکری از طرف کانون صنعتی و دسته گل دیگررا آقای میرحسن شباهنگ از طرف جامعه بارید و دسته گل دیگر را آقای دهقان تقدیم نمودند . چه خوب بودآواز آقای رضاقلی میرزا ظلی با آنکه از قرار معلوم با خود عهد کرده است که دیگر به سن وارد نشود با ویلن آقای صباجفت میشد چون آقای ادیب خوانساری از عهده آن برنیامدند . ایشان خواننده هستند ولی برای ویلون صبا خواننده دیگری شایسته بود.

از گزارشهای خارجی

تشریفات ورود هیتلربه ونیز

هیتلر و موسولینی

ونیس ـ مراسم تشریفات ورود هیتلر و موسولینی ایام با جلالتو شکوهی را که شهر مزبور درقرون وسطی داشته بخاطر می‌آورد . هیتلر و موسولینی‌مانند دو نفر از قهرمانان جمهوری قدیم ونیس که پس ازفتوحاتی درآن ایام ازمیدان جنگ مراجعت مینمودند واردشهر شدند. گوندولای هیتلر با عده زیادی از سفائن دیگر که درآبهای سواحل شهر از طرف دولت‌ایطالی برای مراسم استقبال فرستاده شده بود ازنقطه موسومبه سن‌مارک‌عبور نموده و درموقع ورود هیتلر موسولینی مطابق رسوم فاشیست در محل‌فرودگاه طیارات درنقطه‌ای موسوم به لیدو تبریک ورود گفت و هیتلرنیز در جواب مطابق‌عادات و رسوم حزب نازی جواب سلام داد .

وزیر داخله در قم

قم ـ آقای جم وزیر داخله‌ساعت ده صبح روزگذشته وارد قم‌شدند. دستورات لازمه به مهندسین برای نقشه‌برداری ساختمان سد و پل‌و خانه‌های جدید و خیابانها صادر نمودند نسبت‌به اشخاص‌بی‌خانمان رسیدگی و برای اتمام مریضخانه حاجی سید محمد دستور دادند صورت ریز مخارج را تهیه‌وشروع بکار نمایند . قنات صدری و زنبیل‌آباد را بازدید ، عصر آقای حجة‌الاسلام را ملاقات و ساعت هفت عصر به‌طهران حرکت‌نمودند.

جشن جامعه بارید

بایگان

شب جمعه به افتخار بیستمین سال آرتیستی آقای میرزا فضل‌الله خان بایگان جامعه بارید مجلس جشنی در سالن مجال نکوئی منعقد نموده ، جمعیت کثیری که مجذوب شهرت جامعه بارید و شیفته تماشای نمایشهای پرشکوه‌و باروک این جمعیت کوچککه معانی بزرگ و مرموز عشق‌و موسیقی را درمرام خود گنجانده‌اندحضور بهمرسانده تمام سالن را از لژهای با شکوفته تا پائین پر نمودو رنج گرمی‌هوای سالن را بخاطر تقدیرو حقشناسی از یک آرتیستی که بیست سال‌در فن خود زحمت کشیده است‌تحمل نموده بودند .

نمایش مرکب از چهار پرده یا چهار قسمت بود. پرده اول‌کنسرت و آواز ملوک‌خانم ضرابی بود که در منظره جالب و بسیار قشنگی عبارت از هلال ماه و ستارگان و گوشه‌ای از افق آسمان نشان‌داده میشدو اگر پای‌پی‌کش آوازخوان که در وسط هلال نشسته و افقی تکیه نموده بود آویزان نشده بود برای یک چنین مجلس جشنی که جمعی از وجوه محترمین دعوت و صندلیهای ردیف‌اول را اشغال‌کرده

مذاکرات هیتلر و موسولینی

لندن ـ از ویلااسترا خبری‌تراوش ننموده است ، در ویلای مزبور موسولینی و هیتلر کاملا تنهاهستند و مذاکرات اخیری که فیمابین مشارالیهم دو ساعت و نیم طول کشیده در روابط فیمابین‌موثر بوده است. از قرار معلوم این اولین دفعه‌ایست که هیتلر از وطن خود خارج شده است . باآنکه‌مذاکرات هیتلر و موسولینی‌کاملا درپس‌پرده اخفا میباشددر خارج انتشاردارد که موسولینی به هیتلر وعده داده است که دولت ایطالیا کلیه مساعی خود را برای دخول مجدد آلمان در مجمع اتفاق‌ملل و حقوق نساوی آن دولت در تسلیحات بکارخواهد برد و در عوض موسولینی‌خواستار شده است که در قسمت اطریش آلمان متعهد شود که فعلا دخالتی در امور آن مملکت ننماید وعین روابطی که فیمابین آلمان ولهستان برقرار میباشدبا اطریش نیزبرقرار شود.

هیتلرقصد مراجعت‌ندارد

ونیس ـ هیتلر بواسطه کثرت مشاغل مملکتی درآلمان که حضور او را ایجاب مینماید قصد دارد امشب با طیاربطوان خودمراجعت نماید ولی بقرار معلوم همراهان‌او از این مسئله خوشنود نبوده و میخواهند او را تشویق بر ماندن بیشتری‌نمایند. امروز هیتلرتلگرافی به امانوئل پادشاه ایطالی مخابره نموده و مراتب احترامات خودرا تقدیم و ضمنا نسبت به ملاقات‌خود باموسولینی اظهار امیدواری کرده است که در نتیجه‌این ملاقات‌نه‌تنها بر دوستی بین مملکتین افزوده‌شده بلکه به صلح عمومی نیز کمکی خواهد شد. پادشاه‌هم جوابی‌مبنی بر اظهارامیدواری راجع به این ملاقات مخابره نموده است .

«نقل ازاطلاعات ۲۶خرداد ۱۳۱۳»

آهک

به نرخ اناق اصناف هر خروار ۱۸۰ ریال در شهر در اختیار مصرف کنندگان محترم می گذارد .

شرکت آهک پزهای خاتون آباد ـ محمود آباد در شرفتاسیس

تلفن ـ ۳۹۳۲۲۲ ـ ۳۱۹۰۱۹

۲ـ ۲ آ ـ ۱۹۴۰۶

آگهی قبول داوطلب

برای کلاس‌های آماده سازی مؤسسه‌ی ریاضیات

دانشسرای عالی در سال جاری حداکثر سی نفر داوطلب از طریق مسابقه برای شرکت در کلاس های آماده سازی جهت شرکت درامتحانات ورودی موسسه‌ی ریاضیات با شرایط ذیل قبول می نماید :

۱ـ دوره‌ی کلاس های آماده سازی از اول‌مهر ۱۳۵۲ تا پانزدهم اردیبهشت ۱۳۵۳ و تمام وقت خواهد بود . حضور مرتب درجلسات درس و تمرین و مطالعه ضروری است . داوطلب در دوران تحصیل نباید اشتغال دیگری داشته باشد .

۲ـ داوطلب باید حداقل دانشنامه‌ی لیسانس در ریاضیات داشته باشد .

۳ ـ داوطلب باید خدمت وظیفه را انجام داده یا برگ معافیت دائم داشته باشد .

٤ـ ثبت نام برای شرکت در مسابقه‌ی ورودی دوره‌ی آماده سازی از اول مرداد ماه تا سی و یکم مرداد ماه ۱۳۵۲ در دفتر موسسه‌ی ریاضیات (واقع در خیابان تخت جمشید شرقی شماره‌ی ۵۹۹) از ساعت هشت صبح تا ساعت دوازده‌ظهر به عمل خواهد آمد .

امتحان مسابقه در بیستم شهریور ماه سال جاری به عمل می آید .

۵ـ در دوره‌ی تحصیل در کلاس آماده‌سازی ماهانه پنجهزار ریال کمک خرج تحصیلی به محصلین پرداخت می شود .

٦ـ تحصیل در کلاس های آماده سازی هیچگونه حقی برای شرکت کنندگان در این‌کلاس ها نسبت به دانشسرای عالی یا به موسسه‌ی ریاضیات ایجاد نخواهد کرد . بالاخص، داوطلبان ورودبه موسسه‌ی ریاضیات دانشسرای عالی باید برطبق مقررات آن موسسه در امتحانات ورودی آن شرکت نمایند .

امتحانات ورودی موسسه‌ی ریاضیات در هفته‌ی دوم اردیبهشت ماه سال ۱۳۵۳ بعمل خواهد آمد.

۷ـ خواستاران اطلاعات بیشتر میتوانند با موسسه‌ی ریاضیات دانشسرای عالی به نشانی زیر مکاتبه نمایند .

موسسه ریاضیات — خیابان تخت جمشید ـ شماره ۵۹۹ تهران

م الف ۳۷۱٤ — آ ـ ۱۸۹۰۶

آگهی پذیرش دانشجو

چون‌وزارت دادگستری برای تکمیل وتوسعه سازمان قضائی‌در سال ۱۳۵۲ احتیاج به‌تعدادی کارآموز قضائی دارد که باید طبق قانون استخدام قضات‌وشرایط کارآموزی از بین‌لیسانسیه های رشته قضائی دانشکده حقوق داخله‌ولیسانسیه های حقوق از دانشکده های حقوق خارجه ودارندگان درجات بالاتر از آنها از طریق امتحان‌ومسابقه‌ورودی انتخاب نماید . بنابراین مراتب به اطلاع‌دارندگان دانشنامه لیسانس رشته قضائی دانشکده حقوق داخله و لیسانس حقوق از دانشکده های حقوق‌خارجه و درجات بالاتر از آنهامیرساند که بادردست‌داشتن مدارك‌زیر.

۱ـ اصل‌دانشنامه لیسانس یا گواهینامه موقت پایان تحصیلات یا کارنامه‌قبولی

۲ـ اصل دفترچه پایان خدمت زیرپرچم یابرگ معافیت از خدمت وظیفه برای‌متولدین از ۱۳۱۲ به‌بعد

۳ـ اصل‌شناسنامه

٤ـ یکبرگ‌گواهی عدم سوءپیشینه

۵ـ معرفی‌نامه سازمان هدایت‌فارغ‌التحصیلان کشور

٦ـ دوقطعه‌عکس ٤×۳

حداکثر تاآخر وقت اداری روز پنجشنبه ۱٤ تیر ماه ۱۳۵۲ برای ثبت‌نام باداره کل کارگزینی مراجعه نمایند .

(مواد امتحانات عبارتند از :)

۱ـ حقوق‌مدنی
۲ـ آئین دادرسی مدنی
۳ـ حقوق‌جزا
٤ـ آئین‌دادرسی کیفری
۵ـ حقوق تجارت
٦ـ (اطلاعات عمومی که به صورت تست‌بعمل خواهد آمد)

ضمنا بقبول‌شدگان دوره کارآموزی قضائی که بشغل قضائی اشتغال یابند علاوه برحقوق‌پایه‌قضائی وفوق‌العاده اشتغال خارج از مرکز ـ مزایای مناسبی بعنوان فوق‌العاده مخصوص‌شغل قضائی نین پرداخت‌میشود .

الف۵۲۰٤

وزارت‌دادگستری

۱ـ آ ـ ۱۹۲۹۰

آگهی پذیرش دانشجو

آموزشگاه عالی‌پرستاری دانشگاه اصفهان برای سال‌تحصیلی ۵۲ـ۵۳ تعدادی دانشجو برای رشته پرستاری بطور شبانه‌روزی و روزانه میپذیرد داوطلبین واجد شرایط از تاریخ۱۵ر۳ر۵۲ تا آخر وقت اداری ۹ر۵۲ بامدارك زیر به دفتر آموزشگاه واقع در خیابان آذرکوی شاهزاده ابراهیم یابه‌اداره آموزش‌دانشگاه اصفهان مراجعه و ثبت‌نام نمایند.

۱ـ فتوکپی دیپلم‌ششم متوسطه رشته طبیعی یاریاضی‌دانش آموزان تجدیدی باگواهی اشتغال به تحصیل میتوانند ثبت‌نام نمایند .

۲ـ یك برگ فتوکپی شناسنامه.

۳ـ دوقطعه عکس ٤×٦.

٤ـ قبض‌رسید مبلغ‌پانصد ریال بحساب‌جاری شماره ۲ـ۹۰۶۲۸ بانك ملی‌ایران شعبه‌اصفهان.

امتحان ساعت ۷ صبح‌روز ۱۵ر۵۲ درمحل آموزشگاه‌برگزار خواهدشد.

دانشکده علوم تربیتی

آگهی استخدام کتابداری

دانشگاه تبریز برای خدمت‌درگروه کتابداری دانشکده علوم تربیتی به تعداد دوتن مربی یااستادیار نیازمند است . داوطلبان حائز شرایط ذیل می‌توانند تا ۱۵ تیر ۱۳۵۲ جهت‌ثبت‌نام واطلاع‌از شرایط استخدام به‌اداره کل کارگزینی دانشگاه مراجعه نمایند.

۱ـ دارابودن حداقل فوق لیسانس کتابداری از دانشگاه های معتبر (داخلی‌یاخارجی)

۲ـ آشنائی کامل بزبان‌انگلیسی

کسانی که دارای سابقه خدمت درامور کتابداری هستندحق تقدم خواهندداشت.

دانشکده علوم تربیتی

آگهی استخدام مربی

دانشگاه تبریز برای خدمت‌درگروه بهزیستی(اقتصاد خانواده) دانشکده علوم تربیتی به تعداد سه‌تن‌مربی یااستادیار دررشته های :

دکوراسیون یاهنرتزئینات داخلی ۲نفر
مدیریت‌خانه‌واصول مدیریت ۱نفر

احتیاج‌دارد. داوطلبان حائز شرایط ذیل می‌توانند تا ۱۵ تیرماه‌سال‌جاری جهت‌ثبت‌نام واطلاع از شرایط‌استخدام باداره کارگزینی دانشگاه مراجعه نمایند.

۱ـ دارابودن حداقل درجه‌فوق لیسانس در رشته‌های فوق، کسانی که دارای سابقه خدمت درامور مربوط‌باشند حق تقدم خواهد داشت .

۲ـ آشنائی کامل بزبان‌انگلیسی

آگهی استخدام کارآموز قضائی

انجمن فرهنگی فرانسه تهران

INSTITIT FRANCAIS DE TEHERAN

خیابان‌شاهپورعلیرضاشماره ۵۸تلفن ۴۴۲۰۱ـ۴۴۲۰۲

کلاسهای تابستانی از ۲۳ژوئن (۲تیر)تا ۱۹ سپتامبر (۲۸ شهریور)دائر خواهدبود.

تاریخ ثبت‌نام روزهای اول و دوم تیرماه ۵۲

صبحها از ساعت ۳۰ر۹دقیقه‌الی ۱۱و ۳۰دقیقه

بعداز ظهرها ازساعت ۳ ونیم الی ٦ونیم .

محل ثبت‌نام‌وکلاسها : انجمن‌فرهنگی‌فرانسه تهران میدان ونك‌خیابان توانیر (ایوبی‌سابق)کوچه‌آریا پاشماره ۱٦و ۱۸ ـ تلفن ۶۸۳۶۱۹ـ۲۱

کلاسهای‌عادی و کلاسهای‌سمعی و بصری دایر خواهدبودجهت :

ـ دانشجویان جدیدمبتدی

ـدانشجویان جدیددارای دیپلم‌فرانسه CEPA دیپلم انجمن فرهنگی فرانسه ـ یا BEPC وجهت آنهائی که‌با داشتن‌مدرك بتوانند سطح معلومات زبان فرانسه خود را نشان دهند .

(اشخاص فوق باید مدارك خودرا همراه داشته باشند)

ـدانشجویان قدیم انجمن‌فرهنگی فرانسه جهت‌ثبت‌نام بایدنتیجه امتحان خودرا همراه داشته‌باشند.

شهریه کلاسها : کلاسهای عادی ۱۵۰۰ریال ۳ساعت درهفته

کلاسهای سمعی‌وبصری ۳۰۰۰ریال ۷ساعت در هفته

ـ۱ـ آ ـ ۱۹۱٤۰

نوشته: هانری تروایا
نویسنده فرانسوی
(عضو آکادمی فرانسه)
برگردان از: محمود

تااینجاخوانده‌اید

«آن» سی ساله کارمند یك موسسه نشر کتاب بر بالین مادر بیمار سرطانی خود رنج میکشید و برای آنکه وی کمتر درد بکشد هر روز باو مرفین میزند . در بالای آپارتمان آنها و در اتاق کشیفی سه دانشجو زندگی می کنند . یك فرانسوی و دو سوئدی که دخترك‌سوئدی حامله و در حال زاییدن است . برای نجات او که خونریزی دارد «لورنت» از «آن» کمك می گیرد تا او را به‌زایشگاه برسانند ...

-۱۴-

زنی در گرداب

روی اتومبیل هائی که ایستاده بودند منعکس می کرد . در راهروی مقابل درمیان سایه های‌گریزنده گذرندگان نیمرخ مردی که ایستاده بود بچشم می خورد . «آن» لورنت را که با آهستگی بسویش می آمد شناخت . فوری از همکارانش جدا شد و بجانب او رفت . شنید :

ـ شب بخیر ... شما خیلی دیر بیرون‌می‌آئید... پس محل کار شما اینجاست موسسه بزرگی است.

ـ تقریبا .

ـ چه چیز منتشر می کنید ؟ رومان ؟

ـ نه ـ سفرنامه ، تاریخ و کتاب های‌کلاسیک... داستان هائی برای بچه ها نیز نشر میدهیم .

هردو بطرف میدان «سن سولپیس» رفتند لورنت خاموش به پیش پاهایش چشم دوخته بود ناگهان گفت :

ـ شما دلتان نمی خواست که من اتاق را بگیرم ؟

ـ نه برای چه ؟

ـ ممکن است شما را ناراحت کند .

ـ در این صورت بشما می گفتم :

ـ امیدوار بودم به نامه‌ام پاسخ بدهید .

«آن» بدروغ گفت :

ـ متوجه نشدم که منتظر پاسخ هستید .

چند قدم دیگر بدون کلمه‌ای حرف‌برداشتند، بعد لورنت پیشنهاد کرد به قهوه‌خانه‌ای بروند . برابر هم نشستند او برای خودش آب گوجه‌فرنگی و برای «آن» شراب سفید سفارش داد اما بجای آنکه آنرا بنوشد دست هایش را رویهم بر سینه گذاشته بود وی را می نگریست و خاموش بود «آن» ناراحت شد و سکوت را شکست :

ـ مقصودتان از آن رفتن ناگهانی چه بود؟

ـ حتی یک شاهی نداشتم .

ـ و برای چه به اکس‌آن‌بروانس رفتید ؟

ـ برای آنکه پدر و مادرم آنجا هستند . آیا امشب با من به سینما می آئید ؟

«آن» همانطور ماندرچشمان پسرك التماس و ناشکیبائی موج میزد . گذاشت سکوت باقی‌بماند بعد با سبکی گفت :

ـ امیدوارم که تنها باشد !

ـ حماقت است ولی از او سئوال نکردم ! ...

ـ چیز مهمی نیست پدر .

شراب سفیدش را در آشپزخانه نوشید . ناگهان بفکر اطاق طبقه ششم افتاد. چیزی دوستانه و گرم و اسرار آمیز که خودش را در آنجا پنهان میکرد . پس‌از آنکه به کار مادرش رسید و شام خورد بهمراه پدرش برابر تلویزیون نشست ، بی‌بر دست زنش‌راگرفته در تصویر های یک فیلم وسترن فرو رفته بود . میلی با گونه های گود و لاغر و نفس های تنگ چرت میزد . آن به مشکل حرفه‌اش فکر میکرد . میبایست فردا صبح به آقا کورتور طرح جالب و مهمی درباره آثار اوسکار وایلدبدهد. طرح کارولوس بد نبود ولی ... بافتنی رابرداشت سورن می آمد و می رفت و فقط به فقط به پیرامون یک گل پربر را کامل میکرد .

***

اکثر دفتر ها خالی بود که «آن» بهمراه کارولوس و برونو اتاقش‌راترك گفت زن‌بیشخدمتی در راهرو درحالی که سبد کاغذ های باطله را بدست داشت از برابر آنها گذشت. کوچه «سروان دونی» را مه گرفته بود ، چراغ ها نور خود را

ـ چرا که نه ؟

لبخندی که صورت لورنت را روشن کرد ، بر آن گواه بود که بیش‌از انتظار دریافت داشته است .

ـ راست می گوئید ؟ می پذیرید ؟

ـ بستگی به فیلم دارد .

ـ فیلم برای من کمترین اهمیتی ندارد مهم آنست که شبی را با شما بگذرانم !

بازهم خاموشی طوفانی آغاز شد . لورنت کمی ادویه به آب کوجه فرنگی خود زد . دیگر نگاهش چیزی را بیان نمیکرد در مغزش چه می گذشت ؟ جرعه‌ای نوشید و گفت :

ـ حال مادرتان چطور است ؟

«آن» لبخند زد . از شاخه به شاخه پریدنش او را متعجب میکرد مثل این بود که افکارش تسلسل ندارد . پاسخ داد :

ـ همانطور است که بود .

ـ شما او را خیلی دوست دارید .

و «آن» سرش را بعلامت تصدیق پائین‌آورد.

ـ آیا شما خیلی باو شباهت دارید ؟

ـ خیال میکنم ... از پاره‌ای جهات ... باید بروم ... او منتظر من است ... خیلی دیرم شده برای اولین بار از هنگامی که با مردی به کافه رفته بود ، هوس کرد پول میز را بپردازد . هردو بلند شدند . لورنت توی جیب چپش گشت و بعد دست برد توی جیب راستش و چند اسکناس مچاله درآورد و پس‌از آنکه نگاهی بصورت‌حساب افکند پول را روی میز توی بشقاب گذاشت و به آن چند فرانگی هم افزود و گفت :

ـ خوب برای سینما چه بکنیم ؟ میخواهید دم در خانه منتظر شما بشوم ساعت هشت وربع کم ؟

ـ آری ... ولی ممکن است من کمی دیرتر بیایم .

ـ مهم نیست !

باهم براه افتادند ولی جلوی در منزل از یکدیگر جدا شدند «آن» از پلکان اصلی بالا رفت و لورنت از پلکان مستخدمین .

جمعیت خیریه فرح پهلوی: خانه‌یی برای هفتهزار کودک

یکی‌ازهفتهزار کودک‌جمعیت خیریه فرح پهلوی

جمعیت خیریه‌فرح پهلوی درآذر ماه‌سال۱۳۳۴ برزمینه‌ای استوار از عواطف انسانی و نوعدوستی و بمنظور نگهداری ، پرورش آموزش گروهی از نوزادان و کودکان و نو جوانان تاسیس گردید .

در سال ۱۳۳۸ بنا باستدعای هیئت مدیره‌علیاحضرت‌شهبانو فرح پهلوی ریاست عالیه‌جمعیت را قبول فرمودند .

جمعیت باالهام از اندیشه‌های معظم‌لها قادر گردید در راه ایجاد وتوسعه‌روزافزون‌موسسات رفاهی اقدامات مفید و موثری بعمل آورد و همگام باپیشرفت های شگرفی که تحت رهبری خردمندانه شاهنشاه آریامهردر کلیه شئون اجتماعی بوجود آمده به پیش برود و خود را با تحولات اجتماعی عظیمی که پدیدار گشته هم آهنگ سازد بطوریکه‌درحال حاضردرسراسر کشور حدود هفت هزار دختر و پسر در سنین مختلف در پنج شیرخوارگاه و ۲۸شبانه‌روزی‌و ۴۳ مهد کودک‌و۲ کانون کارکنان جوان و۲ اردوگاه نگهداری‌می کنند .

۵۰۶۳ نوزاد

فعالیت جمعیت در زمینه نگهداری اطفال شیرخوار ازسال ۱۳۳۲ آغاز گردید و کودکان کمتر از سه سال افرادمستمند و نیازمندی که بطور موقت به علت بیماری مادر از نعمت سرپرستی محروم گشته‌اند تا بهبودی کامل مادر و همچنین کودکانی که‌بنحوی پدر و مادر خود را از دست داده‌اند با معرفی از طریق مراجع قانونی در شیرخوارگاه پذیرفته و مطابق آخرین متد تعلیم و تربیت و با استفاده از کادر متخصص و آزموده نگهداری میشوند بطوریکه تاکنون تعداد ۵۰۶۳نفر نوزاد درشیرخوارگاه پذیرفته و از این تعداد۷۰۵نفر بوالدینشان تحویل و ۶۹۵ نفر تحت ضوابط خاص بافراد واجد شرایط که‌علاقمندبقبول‌سرپرستی این اطفال بودند تحویل ومابقی بشبانه روزی های جمعیت‌منتقل گردیده‌اند .

شیرخوارگاه جدیدالاحداث جمعیت در قطعه زمینی بمساحت ۲۳۱۹۳ متر با سطح زیر بنای ۹۴۰۰ متر مربع بنا شده و دارای تاسیسات‌و تجهیزات کامل شامل قسمتهای مختلف‌قرنطینه، اطاق معاینه، بهداری،خوابگاه، سالن غذاخوری، اطفهای بازی، اطاق مخصوص تهیه شیر ، کودکستان جهت کودکان کمتر از سه سال ، اطاق پذیرش و مرکز تحقیقات روانی و عاطفی (که با همکاری دانشگاه ایلنوی و دانشگاه تهران از سال۱۳۴۶ شروع بفعالیت نموده است) و قسمتهای اداری و فنی میباشد که در نوع خود در خاورمیانه بی‌نظیر است وگنجایش حدود ۳۰۰ نفر را دارد و اعتباراحداث ساختمان وتاسیسات وتجهیزات آن بنا بامر مبارک علیاحضرت شهبانو از محل اعتبارات دفتر مخصوص علیاحضرت تامین و پرداخت گردیده است .

جمعیت همواره در تجهیزات اداره شیرخوارگاه از همکاری های صمیمانه موسسات مختلف‌از جمله : آرتش ، شهرداری ،بیمه های اجتماعی ، دانشکده پزشکی دانشگاه ملی برخوردار بوده است.جمع کودکانیکه‌درموسسات جمعیت‌خیریه‌فرح‌پهلوی‌نگهداری میشوند حدود هفت هزار نفرمی باشند .

جدول موسسات خیریه فرح پهلوی

کلیه موسسات شیرخوارگاه	مهد کودک	شبانه روزی	کانون کارکنان‌جوان	اردوگاه
۵	۴۳	۲۸	۲	۲

بشر امروز موجودی مصنوعی است

بقیه از صفحه ۱۴

زنده کردن آن در زمانه‌ی ما مثل اینستکه به کسی که از درد چشم میناله بگوئید (صولنجان‌وقولنجان) بچشمهایت بکش به عوض تجویز آنتی‌بیوتک .

★ عرفان قرن بیستم عرفان دینامیك است .

میگویم این عرفان دینامیک را چگونه تفسیر میکنید و چه ویژگی هائی دارد؟

هشترودی : این دیگر با ادبا و شعرا نیست تفسیراین‌عرفان به عهده‌ی‌دانشمند است . عرفان قرن بیستم بهم پیوستن و اتحاد انسان‌ها به صورت یک موجود واحد است اما نه به آن معنی که‌سنائی ومولوی میگوینداین‌عرفان میگویدانسانها باید دست ازبرادرکشی بردارند و واقعا بهم بپیوندند ونیز میگوید به بشر نباید رحم کرد ترحم ویژه‌ی حیوان است بشر راباید دوست داشت.

ـ در مورد مطالب و اظهارات اخیر پروفسور درباره‌ی موج نو واصولا عقاید پرفسور درباب این مسئله وتاثیر آن در شعر می‌پرسم میگویند:

حیوان با حیوان با غرایز و مشاعر رابطه برقرار می‌کند اما انسان با انسان با تفاهم روبرو میشود و اگر این تفاهم ازبین رفت این دیگر یک کار انسانی نیست‌در مورد موج نو باید بگویم همان چیزیست که در فرانسه هست حتی اسمش‌هم ترجمه‌ی فرانسویست‌اقلا خوب‌بوداسمش راعوض میکردند درباب مطالبی که اخیرا از قول من گفته شده بجاست توضیح بدهم که در دانشکده‌ی ادبیات تبریز دانشجوئی‌پرسید چراشعرنو بوجود آمد گفتم باین‌دلیل که‌محتویات انسانی شعر کلاسیك کم است و نیز گفتم که از موج‌نو باین طرف را قبول ندارم زیرا اغلب نامفهوم و غیر منطقی است و ضوابط سمانتیك عمومی رادرآن رعایت نمیکنند مثلا ای‌خوب غلط است همچنان که دیگری می‌گوید «من به ارتفاع زخم می‌نگرم» ما تابحال شنیده بودیم زخم عمیق‌امازخم مرتفع؟نداشته‌ایم زخم بالنده فقط در زبان فرانسه معنی زخم عمیق را میدهد اینها را باکمال ساده‌لوحی بکار می‌برند و فکر می‌کنند شعر گفته‌اند این تقلید بی‌مایه است اصالت فکری ندارد همچنین درباشگاه دانشگاه‌گفتم که به فروغ به‌عنوان یك شاعره احترام می‌گذارم‌به‌فاصله‌ی تقریبا سه ربع بعد در فرودگاه کسی از من پرسید در مورد صداقت در شعرنو چه می‌گوئید گفتم که صداقت به تنهائی آفریننده‌ی هنر نیست و موارد دیگری نیز ضروری است والا وزوزپشه و عرعر خرهم صداقت دارد و این جواب مرا به حرفهایم در باشگاه دانشگاه مربوط کرده‌و نتیجه‌گیری غلطی‌از آن کرده‌اند که هیچ‌ربطی به عقیده‌ی من در مورد فروغ نداشت .

دروغ پردازی مخالفان

در یکی‌از روزنامه‌ها حمله‌ای‌بود به تئوری فضائی من و نیز صحبت از رعایت جنبه‌ی جهانی در شعرنو باید پاسخ‌بدهم که مسایل فضائی دیگرموج نو نیست که این بیسوادها اظهاروجود کنند و تبدیل حرکت قائم به‌حرکت‌افقی که بزعم آن نویسنده‌ی بی‌سواد بعداز سخنرانی من عملی شد قریب نیم‌قرن پیش صحت یافته بود و سخنرانی من راجع به سفر کیهانی گاگارین درست یك هفته بعداز این پرواز کیهانی‌صورت گرفت درآن سخنرانی طریقه‌ی تبدیل حرکت عمودی (باسرعت فرار از جاذبه زمین) را برروی مدار به‌صورت افقی شرح دادم و چاپ هم شده است .

نویسنده‌ی موضوع که اسمش را فراموش کرده‌ام دروغ‌پردازی می‌کندو آنهم با بیشرمی عجیب و بمن نسبت‌می دهد که گفته‌ام امکان تبدیل حرکت عمودی به افقی وجود ندارد و یدعوی‌این دروغ‌پرداز چندی بعداز سخنرانی من‌این مطلب عملی شد در حالیکه گاگارین‌را با همین طریقه در مدار قرار داده بودند و استفاده از زیروسکوپ برای تغییر امتداد سرعت‌وتثبیت‌این امتدادمدتهاست که کشف شده است همچنین در مورد جنبه جهانی باید بگویم مسئله‌ای که جنبه جهانی دارد بالاتر از گنجایش‌ذهن اینهاست و من نمی‌دانم با احاطه‌بکدام زبان خارجی این جنبه راتشخیص داده و ترجمه کرده‌اند درحالیکه غرض من از ترجمه نامگذاری نهضت خیالی این افراد به (موج‌نو) است که درست از (لانوول‌واك) فرانسویان گرفته و ترجمه کرده‌اند بیهین جهت تمام گفتارشان ترجمه از شعرای فرانسوی یا دیگرملل است‌بدون (تفاهم). نهضت‌لتریسم فرانسه که دیری نپائید و خاموش شد به قلم استادموج نو لتوریسم نوشته و چاپ‌شده است لتریسم کمابیش‌شبیه دعوی‌حروفیون در اسلام است همچنین من در حرفهایم گفته بودم حروفیون و لفظیون که‌اینها دو دسته از متکلمین اسلام بودند و آنها اشتباه کرده نوشته بودند لفویون حتی آنقدر معنی‌حرف‌مرا نفهمیدند که لفویون درست نیست درپایان‌باید بگویم‌اشخاصی مثل هوشنك ابتهاج و نادرپور موج‌نوئی نیستند شاعران قابل احترامی هستند همچنانکه هنرمندی ، سیاوش کسرائی، فروغ فرخزاد ، محمد زهری ، اخوان‌ثالث و بسیاری دیگر که بخاطر ندارم و من به آنها احترام می‌گذارم زیرا تفاهم را ذات اندیشه(چه هنری‌و چه علمی)انسانی است حفظ کرده‌اند .

روزهای دریا

روزی۱۲ساعت می‌توانید انواع لباسهای تابستانی آخرین مدل را در فروشگاه خودتان امتحان کنید ،

وکسی بشما چیزی نخواهد گفت .

شروع شد

فروشگاه بزرگ ایران ، فروشگاه شما ، بار دیگر لوازم مورد نیازشما را برای کنار دریا ، از سراسر دنیا گردآورده و با سودکمی دراختیار شما قرار می‌دهد .

ما همانطور که قول داده بودیم عمل کردیم .

واین بار نیز ازشما می‌خواهیم به‌فروشگاه خودتان، فروشگاه‌بزرگ ایران بیائید و ببینید چه کرده‌ایم .

مسلما اگر صمیمیتی که اکنون بین شما و فروشندگان فروشگاهتان بوجود آمده ، نبود ـ امروز فروشگاه شما اینطور از این‌رو بآن رو نمی‌شد .

حالا در همان سه راه شاهی که‌سالها می‌شناختید ودر همان‌ساختمان موجی از صمیمیت بچشم می‌خورد ، موجی از تلاش برای بدست آوردن و حفظ یك دوستی پایدار ...

قول داده بودیم ، عمل کردیم .

فروشگاه بزرگ ایران چهارراه شاه

نابینائی

که بهترین مبل ساز، کفاش و آهنگر است

تبریز ـ انفجار یك نارنجك دستی باعث کوری و قطع دست کودکی شد که او را به فکر واداشت تا هنری بیاموزد و از خود آثاری بجای گذارد ، و حال درآستانه سی‌وپنج سالگی او یك روشندل هنرمند است.

نامش جواد فطن است و در کنار خانواده خود با چهار فرزندش‌زندگی آسوده‌ای‌دارد. در کار ساختن مبل تخصص کافی دارد و کمدهائی که می سازد از استیل خاصی‌برخوردار است اما هنرش بهمین‌حدنیست در کفش دوزی و کار های دستی ، چون درست کردن ظرف‌های‌پلاستیکی ،میوه‌خوری و کمربند و آباژور ، مهارت داشته و از آهنگری و لوله کشی هم سررشته دارد.

خودش ماجرای زندگیش را چنین شرح میدهد :

ـ شهریور ۱۳۳۰ بود، نه سال بیشتر نداشتم و روزی در کوچه بازی میکردم که شیئی سیاهرنگی توجه مرا بخودجلب کرد ، آنراکه از زمین برداشتم در دستم منفجر شد و بدشقطع انگشتان دست چپم و کوری چشمانم گردید .

ازآن‌پس خرج زندگی مرا پدرم برعهده گرفت و حالا هم اوست که این زحمت رابردوش دارد ولی بااین‌حال من هیچگاه دست از تلاش برنداشته‌ام و گه‌گاه به خلق یك‌اثر هنری می‌پردازم و از این راه نیزتوشه خوب گرفته‌امو اندوخته‌ای‌برای خانواده‌ام گرد آورده‌ام .

مربع عشق

ضلع سوم خودکشی کرد!

مشهد ـ عاشق دختر کدخدا وقتی به خواستگاری اورفت ، چون درمقابل شرط عجیبی‌قرارگرفت با تعداد زیادی قرص سمی خودکشی کرد.

ماجرای‌این حادثه جالب از اینقرار است :

فضل‌اله که در یکی از دهات نزدیک مشهد زندگی‌میکند، چندی بود که‌متوجه عشق وعلاقه مادرش به کدخدا شده و پنهانی آنها رازیرنظر داشت . سوء ظن اووقتی قوت گرفت که در این مورد شایعاتی هم برسر زبانها افتاد و این امر باعث شد که او لحظه‌ای مادرش راتنها نگذارد ولی بااین حال همانطور که از قدیم گفته‌اند«در دروازه را میشود بست دردهان مردم را نمیشود بست» فضل‌اله هم نتوانست‌از وسعت شایعات جلوگیری کند و ازهمین روی‌به‌فکر افتاد تاکدخدا را هم زیر نظر بگیرد!

سرکشی های پنهانی فضل‌اله به‌خانه کدخدا سبب شد تااوسرراه فاطمه دختر کدخدا قرار گرفته وباین دختر دل‌ببندد، این مربع عاشقانه وقتی کامل شد که کدخدا به خواستگاری مادر فضل‌اله‌آمد واونیز شرط ازدواج خود را موافقت فرزندش اعلام کرد .

درهمین زمان فضل‌اله راز عشق خود را بامادردرمیان گذاشت‌و ازاو خواست تابه خواستگاری دختر برود وکدخداکه مدتها بود بدنبال فرصت میگشت آماده بهره‌برداری شدو فضل‌اله گفت:

من درصورتی با ازدواج شما موافقم که تو هم‌اجازه‌دهی بامادرت وصلت کنم. در آن لحظات فضل‌اله بیاد مرگ پدر افتاد ، اوبه هنگام مرگ وصیت کرده‌بود که فضل‌اله‌نگذاردهیچگاه مادرش‌ازدواج کند ...

عاشق جوان وقتی این شرط راشنید بی‌آنکه چیزی‌بگوید‌خانه کدخدا راترک کردو بجای‌خلوتی‌رفته وبا خوردن‌تعداد زیادی قرص سمی خودرا مسموم نمود. مادروقتی‌دیداز فضل‌اله خبری نیست‌بهر جاسرکشید وسرانجام اوراپیدا کرد و باکمک‌اهالی‌فضل‌اله‌را به‌بیمارستان‌سوانح مشهد رساندوپزشکان‌معالجات‌خودرا آغاز کردند و فضل‌اله بهبودی حاصل‌کرد.

کدخدا وقتی از ماجرا آگاه شد بنه بیمارستان آمد وبه او گفت حالا که‌تو درعشق چنین وفاداری و بقولت چنین پای‌بند هستی‌من‌دخترم را بدون‌هیچگونه شرطی بتو میدهم.

بندر کنگان رکورد ختنه‌سوران راشکست

کنگان «استان ساحلی» ـ در یکماه گذشته کنگانی ها رکورد ختنه‌سوران را در ایران شکستند!

در این‌یک ماه مردم شهر کنگان در جشن و سرور بسر برده وهر روزعده‌ای مهمان یکدیگر میباشند زیرا متجاوز از سیصد خانواده‌اطفال‌ذکور خودرا ختنه کرده‌اندودرهر خانه‌گریه‌کودکان باصدای قهقهه والدین‌آنها آمیخته و ارکسترهای محلی فرصت سر خاراندن ندارند!

کنگانی‌ها که بیشتر کشاورز وماهیگیر هستند فقط درهمین یکی دو ماه‌فرصت دارند کمی هم بمسائل حاشیه زندگی خود بپردازندوچون‌مدتها بود که‌سلمانی شهر از ختنه کردن بچه‌ها خودداری میکرد ، بمناسبت ورود سلمانی تازه کنگانی‌هافرصت پیداکرده‌اند تا بچه‌های خود را ازدم تیغ اوبگذرانند!

جالب است بدانید که ارکستر های محلی بااینکه‌هرروزدر چند مجلس‌جشن و سرور ختنه سوران شرکت میکنند نرخ خود را تا چند برابر بالا برده‌اند و کنگانی‌ها این گرانی را باکمال میل پذیرفته‌اند !

رانندہ تصادف کرد ومدیر شرکت حمل ونقل محکوم شد

در پاریس :

پاریس ـ چندی قبل‌اتوبوس حامل کارگران یوگوسلاوی،که از پاریس‌برای‌گذراندن‌تعطیلات به کشور خود بازمیگشتند ، دربین راه براثر خستگی‌مفرط راننده ازجاده منحرف شدوبا کوه تصادم کرد . بر اثر این حادثه یازده نفر از کارگران در دم جان سپردند و شانزده نفر مجروح شدند .

پرونده امر در شعبه یازدهم دادگاه جنحه پاریس مطرح گردید . چون بر دادگاه‌مسلم گردید که راننده در آنروزبیش از نه ساعت رانندگی کرده ، لذا دادگاه مدیر شرکت‌اتوبوس رانی را مجرم اصلی وراننده را مجرم درجه ۲ تشخیص داد و مدیر شرکت را به دو هزار فرانک جریمه و راننده را به یکسال زندان و دوهزار فرانک جریمه محکوم کرد . طبق قانون فرانسه رانندگان وسائل نقلیه عمومی حق‌ندارند در شبانه روز بیش از نه ساعت رانندگی کنند ، ضمنا بایستی بعد از چهار ساعت ونیم رانندگی نیم ساعت استراحت کنند . چون در این مورد مدیر شرکت راننده‌کمکی دراختیارراننده‌اتوبوس‌نگذاشته و او را مکلف کرده بود که شبانه روز بیش از نه ساعت رانندگی کند از این رودادگاه مجازاتی شدیدتر از مجازات راننده برای مدیر شرکت‌تعیین کرد.

در یك صفحه ساده!

بُعد سوم را تصویر میکنیم

انگار که حقیقی است

شاوب لورنس سالهاست که همان ظاهر آشنای همیشگی را حفظ کرده است، مثل خیلی از آدمها که هیچوقت سرشان کوچك و بزرگ نمی‌شود ، ولی هر روز چیزهای تازه‌تری یاد می گیرند و معلوماتشان بیشتر و بیشتر می‌شود. شاوب لورنس هم اگر هر روز نه، حداقل هرچند ماه یکبار از دورن رشد می کند وتغییر می یابد، و این تغییر گه گاه چنان دگرگون کننده است که براستی ارزش گفتن و دیدن دارد .

کاش همه کسانی که شاوب لورنس را جدیداً ندیده‌اند حداقل یکبار آنرا روشن میکردند ...

SCHAUB-LORENZ

263

نه مترو، و نه ترن برقی هوائی!

نوشته : رجبعلی ملك‌کوهی

مدتی است در روزنامه ها راجع به ترافیك تهران و مشکلات آن بحثی در گرفته و تنها راه حل مشکل ترافیك تهران را ساختن مترو دانسته‌اند ، من که مدت چهار سال است درباره ترافیك تهران مطالعه کرده و باین نتیجه رسیده‌ام مترو هم مشکلی را حل نمی کند و توضیح خواهم داد چرا .

مساله اینست که ما می‌خواهیم وسیله رفت و آمد حدود چهار میلیون نفر اهالی تهران را فراهم نمائیم اما بچه وسیله؟ در اینجا ما یکایك وسائل نقلیه کنونی را بررسی می کنیم.

اتوبوس و تاکسی در شهر های پر جمعیت بهیچوجه نمی تواند مشکل گشای ترافیك باشد مونوریل وسیله خوبی است و سطح خیابانها را اشغال‌نمی کند و در مدت کم میشود آن را بوجود آورد ولی ظرفیت کمتری دارد . واما مترو ، با وجود این که از مونوریل‌پر ظرفیت تر است ولی در مقابل هزینه های گزاف وسالهاصرف وقت بازده آن کم است مثلا پر ظرفیت‌ترین مترو در یکساعت نمی تواند بیش از ۷۰ هزارنفر مسافر حمل نماید بنابر این بعقیده من مترو هم ایده‌آل نیست و یك وسیله قدیمی‌است که در بعضی کشور ها معمول شده و با وجود آن باز هم مشکل ترافیك آنها حل نشده است مثلادر انگلستان ، با وجود داشتن بیش از چهارصد کیلومتر مترو زیرزمینی و مونوریل بازهم با مشکل‌ترافیك روبرو است اگر خاطرتان باشد چند ماه پیش در روزنامه ها خواندیم نخست وزیر انگلستان از دست ترافیك لندن بستوه آمده به ناچار وسیله خود را رها کرده و باپای پیاده بمحل کارش رفته بود . بنابر این مترو هم مشکل گشانیست ، منظور من تنها انتقاد از مترو نیست بلکه انتقاد از تمام‌وسائل نقلیه عمومی امروزی است که حرکت منقطع دارند ، پس چه باید کرد ؟ باید وسیله‌ای اختراع کرد که حرکت پیوسته داشته باشد ، حالا شرح میدهم حرکت منقطع «تمام وسائل نقلیه عمومی موجود حرکت منقطع دارند» چه معایبی و حرکت پیوسته یا مداوم چه محاسنی دارد .

۱ ـ حرکت منقطع

یك اتوبوس را در نظربگیرید که می خواهد یك مسیر ۱۰ کیلومتری را که دارای ۲۰ ایستگاه ۵۰۰ متری می باشد طی کند اگر این اتوبوس با سرعت ۶۰ کیلومتر در ساعت حرکت کند سرعت متوسط آن بیش از ۲۰ کیلومتر در ساعت نخواهد بود زیرا اگر اتوبوس در هر ایستگاه حداقل ۳۰ثانیه جهت پیاده و سوار کردن مسافران توقف نماید و ۱۵ثانیه جهت ترمز کردن آن یعنی سرعت را از ۶۰ کیلومتر به صفر کیلومتر رساندن‌و۱۵ثانیه هم‌برای شروع حرکت آن‌درنظر گرفته شود بطور کلی ۲۰دقیقه صرف توقف در ایستگاه ها و ۱۰ دقیقه صرف حرکت‌اتوبوس می‌شود ، یعنی اتوبوس مسافت ۱۰ کیلومتر را در عرض ۳۰ دقیقه طی مینماید پس سرعت متوسط اتوبوس در ساعت ۲۰ کیلومتراست ملاحظه‌می‌فرمایند اتوبوسی که قادر بود باسرعت ۶۰ کیلومتر عملا بیش از ۲۰ کیلومتر سرعت ندارد و این سرعت تازه در صورتی امکان‌پذیر است که موانعی از قبیل توقف در چهارراه‌ها ویاراه‌بندان دربین نباشد ، و این بزرگترین عیب وسائل نقلیه عمومی‌امروزی است که شامل حال مونوریل و مترو هم می گردد ، بنابراین با مفروضات‌فوق مترویك‌وسیله نقلیه عمومی کندرو می‌باشد که شایسته مردم عصر فضا نیست‌و بهزینه گزاف‌ومشکلاتش نمی‌ارزدو باید درپی وسیله جدیدی گشت که دارای‌سرعت و ظرفیت بیشتر از مترو داشته باشد و این وسیله نقلیه‌جدید جز نوارمسافربرهوائی نمی‌تواند باشد که اخیرا اختراع شده‌و دارای مزایای فراوانی است که بعدا شرح آن داده خواهد شد .

۲ ـ حرکت پیوسته یا مداوم

حال یکنوار مسافربرفرضی را در نظر بگیرید بطول ۱۰ کیلو متر که شامل ۲۰ ایستگاه باشد و با سرعت ثابت۳۰ کیلو متر در ساعت حرکت نماید ، این نوار چون در ایستگاه‌ها توقف ندارد (بامکانیسمی که درایستگاه‌هاوجوددارد‌مسافران براحتی سوار و پیاده‌میشوند) مسافران پس از ۲۰ دقیقه به مقصد خواهند رسید پس ملاحظه میفرمایند یک حرکت نواری با وجود اینکه سرعتش نصف اتوبوس یا مونوریل و یا مترو است با حذف توقف در ایستگاه‌ها سرعتی بیش از وسائل نامبرده فوق خواهد داشت و شعر معروف :

رهروآن نیست که گه تند و گهی خسته رود
رهرو آنست که آهسته‌وپیوسته رود

در این مورد مصداق پیدا می‌کند .

حرکت نواری علاوه برسرعت نسبتا زیاددارای ظرفیت‌بیشتری هم میباشد دلیلش یک مثال عینی ساده است .

یک فروشگاه بزرگ را که دارای پله برقی و آسانسورمی باشد در نظر بگیرید ملاحظه میشود آسانسور برای بردن مشتریان به طبقات بالا ظرفیت محدودی دارد ولی در مقابل پله برقی دارای ظرفیت نسبتا زیادی است فرق این دووسیله اینست که آسانسور دارای حرکت منقطع و در نتیجه کم سرعت و کم ظرفیت است وپله برقی دارای حرکت پیوسته و مداوم و در نتیجه دارای‌سرعت بیشتری است از مقایسه این‌دو سیستم حرکت نتیجه میگیریم که برای شهر های پر جمعیت چند میلیون نفری سیستم‌حرکت پیوسته لازم است .

من بر اساس این نظرازچهار سال پیش‌شروع بمطالعه‌ترافیک تهران نمودم تا اینکه موفق به اختراع‌یک وسیله نقلیه‌جدیدی شدم بنام نوار مسافربر هوائی که با سرعت ۳۲ کیلومتر در ساعت‌حرکت می‌کندو همانطوری که‌قبلا‌اشاره‌شده‌دارای مزایای زیر میباشد .

۱ـ حرکت پیوسته یا مداوم

چون نوار باندها پیوسته در حرکتند پس مسافران را در حین حرکت‌سوار و پیاده‌میکنند و این عمل بوسیله باند های افزاینده و کاهنده سرعت انجام میگیرد (اصل اختراع) و درنتیجه با حذف توقف در ایستگاه‌ها مسافران زودتر به مقصد میرسند علاوه بر آن وقت دیگر مسافران را ضایع نمی‌گرداند(زیرا توقف اتوبوس و یا مترو در ایستگاه‌ها وقت دیگر مسافران راکه میخواهند بحرکت خود ادامه دهندضایع میگرداند).

حرکت پیوسته این نوارها باعث‌ظرفیت زیاد حمل‌مسافران میگردد مثلا یک خط (رفت و برگشت) بطول ۱۰ کیلومتر می‌تواند ۱۲۰ هزار نفرمسافر در یکساعت حمل نماید بدین طریق مسافری در ایستگاه‌ها نمی‌ماند و این پر ظرفیت ترین وسیله‌نقلیه‌عمومی است‌که‌تابحال اختراع شده است .

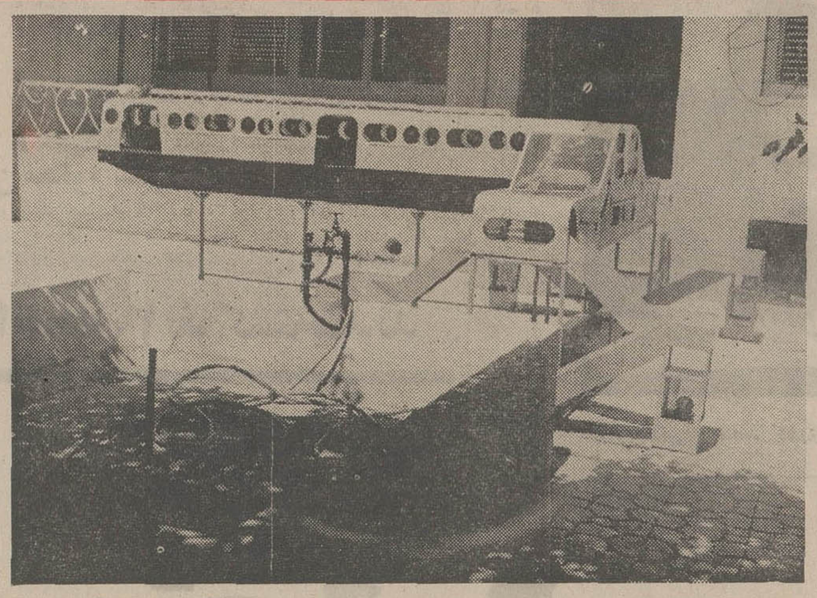

عقیده آزاد

۳ ـ سهولت ایجاد در مدت کوتاه

چون تمام قطعات باندها قبلا در کارخانه ساخته میشودفقط کافیست بهم مونتاژ گردند بطوریکه میتوان یک خط۱۰ کیلومتری را در عرض ۱۵ روز آماده‌بهره‌برداری‌نمودبدون‌اینکه به ترافیک شهر لطمه وارد نماید .

۴ ـ ارزانی ایجاد شبکه و نگاهداری آن

در مقام مقایسه سایر وسایل نقلیه عمومی از قبیل اتوبوس برقی ـ مونوریل ـ مترو ،حتی اتوبوس نازل ترین هزینه رادر بردارد بطوریکه ایجادیک‌کیلو متر از این باندها (خط رفت و برگشت) ۷ الی ۸ میلیون تومان خرج برمیدارد درحالیکه یک چنین خط متروده برابریا بیشتر خرج دارد.

۵ـ آلوده نکردن محیط زیست

چون این نوارها بوسیله برق حرکت‌میکنند پس محیط‌زیست را آلوده نکرده و بسلامتی‌مردم لطمه وارد نمی‌آورد.

۶ ـ ارزانی کرایه

چون ظرفیت مسافر این‌نوارها زیاد است بالطبع بهای بلیت ارزانترازنرخ فعلی‌خواهد بود. چون این وسیله نقلیه اختراع شده منطبق با نیازمندیهای عصر حاضر است و میتواند قسمت عمده مشکل ترافیک تهران را حل نماید بدینوسیله نظر مقامات مسئول را باین اختراع ثبت شده در ایران جلب مینمایم و ماکتی از این اختراع ساخته شده که با نیروی برق کار میکند در آزمایشگاه‌یکی از دانشگاههای کشور قرار دارد که برای ملاحظه آن از مقامات‌مسئول دعوت‌خواهد شد فقط دراینجا عکسی از ماکت اختراع‌جهت ملاحظه خوانندگان محترم‌چاپ میگردد .

رجبعلی ملك‌کوهی

خوانندگان روزنامه انتقادمیکنند

انتقادات تلفنی خود را ، هرروز غیراز پنجشنبه ها ـ از ساعت ۴ تا ۱۰شب با تلفن ۳۱۱۰۷۱ درمیان بگذارید

ایستگاه خطرناك

مقابل ایستگاه خط های«۱۱۰»و «۱۱۱» در خیابان روزولت ، پشت دیوار سفارت‌آمریکا ،نهر نسبتا عریضی است که غالباهم آب درآن جریان دارد ، ولی از آنجا که در محل مقابل ایستگاه ، پلی روی نهر ساخته نشده است ، مسافرین برای پیاده و سوار شدن ناگزیرند قسمتی ازمحل سوارمرو را طی کنند ، تا به پلی برسند . و این امر برای آنهاخالی از خطر تصادف نیست؛

عبدالفقار حنانه

تقاضای اهالی کرج

ما ساکنان خیابانهای مصباح و فردوسی و محله معروف به ترك‌آباد» کرج ، از مسئولان این شهرتقاضا داریم :

۱ـ اسفالت خیابان فردوسی انجام شود ۲ ـ امتداد خیابان مصباح به اتوبان جنبدانشکده کشاورزی را که چند آلونک مخروبه سد راه شده ، انجام دهند . ۳ـ توسعه درمانگاه خیابان فردوسی که چندین‌سال است بصورت‌واحد کوچکی‌باقی مانده‌است. ۴ـ تاسیس‌دبیرستان کامل دخترانه در قسمت های مذکور .

بامضاء عده‌ای از اهالی

★ **الو من زهره . م ـ خط ۹مسیرفرح‌آباد ژاله ـ ناصر خسرو ، وضع نامرتبی دارد . اتوبوس های ۵ ریالی این مسیر غالبا در فواصل طولانی به ایستگاهها میرسند . بنویسید شرکت واحد سروسامانی به این مسیر بدهد .**

★ **الو من حسین محبت پور متجاوز از یک هفته‌است که به شرکت گازی که مشترك‌آنجاهستم وشماره اشتراکم نیز۲۹۸۴۱ است تلفن‌میکنم که‌یک‌کپسول‌گاز برایم ارسال کنند ،معذلك هنوزاز کپسول گازخبری نشده است . بنویسیداین گونه شرکتها راوادارند که نسبت به‌تعهداتی که در مقابل مشترکین خود دارندبه‌موقع عمل‌کنند**

★ **الو من مهدی امجدی ـ قیمت میوه در بازارروز خیابان‌آذربایجان سرسام آور است . چراکنترلی در کار فروشندگان این بازار روز به عمل نمی‌آورند ؟**

سالها قبل یخچال را چگونه میساختند؟

- طبقات و بطری‌گیرها ثابت بود . برای جادادن مواد بمقدار زیاد وبطریها و ظروف بزرگ با اشکال مواجه میشدند . استفاده از تمام ظرفیت یخچال امکان نداشت . مصرف‌کننده تابع ابعاد یخچال بود.
- بدنه داخلی را لعاب میکردند ، لعاب میپرید وفلز زیر آن زنگ میزد .
- زمخت و کوتاه میساختند ، جای زیادی میگرفت و برای دسترسی بداخل آن باید خم میشدند .
- با پشم شیشه عایق بندی میکردندکه برودت را بخارج منتقل میکرد و مصرف برق آن زیاد بود . دیواره‌ها کلفت وجای‌قابل استفاده داخل یخچال نسبت به‌حجم خارجی‌کم بود .
- قفل را در داخل قرار میدادند ، از خارج دیده نمیشد وخطراتی دربرداشت .
- آب‌کردن برفك‌کاری توان فرسا بود .
- وقتی هوا قدری‌گرم میشد یخچال کار نمیکرد .
- رنگ‌آمیزی بکمك رنگپاشهای دستی صورت میگرفت ، رنگ زبروکم دوام بود .
- موتور یخچال صدای زیاد تولید میکرد و نوسانات ولتاژ برق مانع کارکردن‌آن میشد .
- مدل ، رنگ ، اندازه وانتخاب محدود بود .

امروز یخچال را چگونه میسازیم؟

- طبقات وبطری گیرها را متحرك وقابل تنظیم ساخته‌ایم . هرمقدار جنس وهراندازه بطری را میتوان جای داد واز تمام ظرفیت یخچال میتوان استفاده کرد . یخچال تابع نیازهای مصرف‌کننده است .
- بدنه داخلی را از پلاستیك ABS میسازیم که زنگ نمیزند وبو نمیگیرد .
- باندازه‌های متناسب و ظریف میسازیم ،گنجایش زیاد دارد ، جای‌کم میگیرد و همه چیزدیده میشود و دردسترس‌است .
- با «پولی اورتین‌فوم» عایق‌بندی میکنیم‌که برودت را در یخچال نگهمیدارد، برق‌کم مصرف میکند وباستحکام وگنجایش یخچال میافزاید .
- قفل را درخارج قرار داده‌ایم‌که دیده میشود وخطری ندارد .
- بافشار یك تکمه برفکها آب میشود و یخچال کار عادی رابطور خودکار (اتوماتیك) از سرمیگیرد .
- در حرارت‌های بالا ودرگرمترین روزهای مناطق‌گرمسیر براحتی کار میکند .
- رنگ‌آمیزی بطریقه الکترواستاتیك انجام میگیرد ، صاف ، شفاف وبادوام است .
- موتور یخچال تکامل یافته ، ازبهترین نوع انتخاب میشودوباوجودنوسانات برق‌نرم وبدون صداکارمیکند .
- مدلها ، رنگها واندازه‌ها متنوع است وهرکس یخچالی مناسب باسلیقه واحتیاج خود میتواند داشته باشد .

یخچالهای جدید ارج در ۸ مدل

پونتیاك 1973

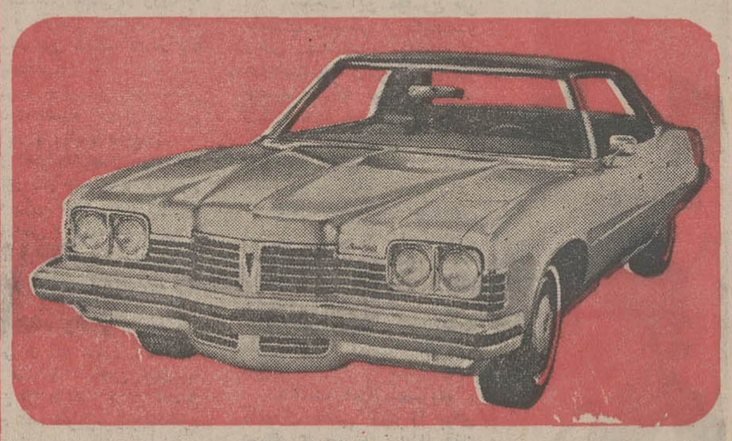

هدیه‌ارزنده‌سال ۱۹۷۳ جنرال موتورز امریکا

- ۸ سیلندر . موتور ۳۵۰ کوب
- فرمان هیدرولیك • رینك ۱۵
- ترمزهای هیدرولیك دیسك وبوستر
- ارکاندیشن کامل • رادیو اف ام
- تودوزی مخصوص

نماینده‌انحصاری‌درایران

.شرکت ایران‌جمس خیابان‌تخت‌جمشید‌بین بهاروجاده قدیم‌شمیران شماره ۵۸۳ تلفن ۷۶۴۲۵۸ـ ۷۵۲۳۸۹

شهر بی آرام.

مینی مینی

بزودی در نیاوران ابتدای جاده لشگرك

پارتی جدید کیس تراکتور رسید

تراکتور باغی ۴۴۴ ساخت آمریکا

نماینده‌انحصاری‌درایران

شرکت سهامی اتفاق شاهرضا پیچ شمیران تلفنهای: ۷۵۲۷۹۸-۹

آگهی

برای ارتباط باتلفونخانه راه آهن از شماره های ۲۵۱۲۱ و ۵۳۰۹۹۴ و ۵۳۸۸۷۳ که‌چندین شماره بطور سری و خودکار مسلسل میباشد استفاده نمائید شماره های مذکور هر یک شماره اول از تعدادی شماره سری میباشد .

م الف ۴۹۵۴

راه آهن دولتی ایران

جنوب

حوادث

در دادگاه جنائی اصفهان

متهمین بقتل «نادعلی»

هریك به ۳ سال زندان محکوم شدند

اصفهان : خبرنگار اطلاعات : محاکمه متهمین بقتل «نادعلی روح‌اللهی» در دادگاه جنائی اصفهان پایان یافت و هر یك از متهمین به ۳ سال زندان محکوم شدند.

متهمین بقتل در آخرین جلسه دادگاه بعنوان آخرین دفاع خود را بیگناه دانستند ، اما دادگاه پس از پنج ساعت مشورت رای خود را صادر کرد وبا توجه به گذشت شاکیان خصوصی هر یك را به ۳ سال حبس تادیبی محکوم ساخت .

سوابق قتل

براثر اختلاف و خصومتی که بین پدر و عموی محمد کندری یکی از متهمین و حسن نادرعلی «نادعلی» مقتول برسر قطعه‌ملکی وجود داشت قبلا منازعه‌ای بین طرفین حادث شد و این موضوع در ژاندارمری محل نیز مطرح گردید و بدنبال آن اختلاف و کینه بین طرفین شدت یافت تا جائی که محمد کندری مقیم‌تهران به همایونشهر آمدو باتفاق‌قنبرعلی روح‌اللهی به صحرا رفت .

این دو نفر در صحرا نادرعلی روح‌اللهی را پیدا کرده با بیل‌و چوب او را مورد حمله قراردادند. «نادعلی» براثر ضربات بیل و چوب بشدت مجروح شدوسرانجام درگذشت .

پس از اعلام رای دادگاه به متهمین ، آنها از دادگاه تقاضای فرجام کردند .

ریاست دادگاه را آقای مرتضی ملان بعهده داشت . آقایان : غلامعلی حسامی،امیر امیرصدری، سید محسن نقوی ، اسماعیل حیات داوری مستشاران دادگاه بودند .

آقای عباسعلی صمدی دادیار دادسرای استان اصفهان نیز در جلسات دادگاه شرکت داشت .

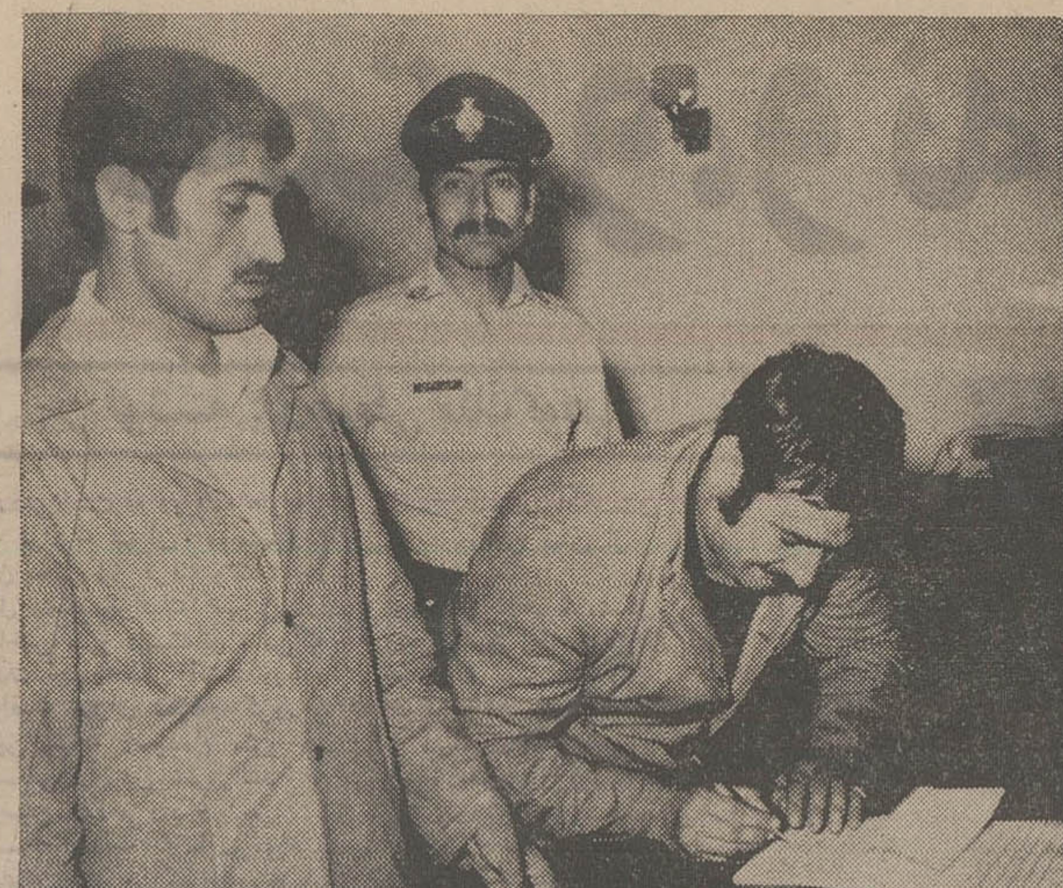

قنبرروح‌اللهی و محمد کندری که هریك باتهام قتل به سه‌سال‌زندان تادیبی محکوم شدند ،زیر رای دادگاه را امضاء کردند.

حامل هروئین محکوم شد

شیراز : شخصی بنام پژوال که چهارماه قبل با ۱۳۵ سانتی‌گرم هروئین دربندر بوشهر دستگیر شده بود درشعبه اول‌دادگاه جنائی استان فارس‌به۲ سال حبس مجرد محکوم‌شد.

براثر انفجار، ۲ نفر کشته‌شدند

داراب : براثر انفجار چراغ کوره آجر فشاری که در روستای حاجی‌آباد واقع در ۷۰ کیلومتری داراب رویداد ، دونفر باسامی شیرزاد فیروزی ۳۶ ساله وذلفعلی طهماسبی ۱۸ساله کشته شدند.

جریان حادثه از طریق مقامات صلاحیتدار تحت رسیدگیست.

کشف سیمان قاچاق

اصفهان : وسیله ماموران اتاق اصناف اصفهان یک بنگاه فروش سیمان که ۱۸۳۰ کیسه سیمان در آن موجود بود ، در خیابان انوشیروان کشف شد و سیمان های مذکور با همکاری ژاندارمری توقیف گردید . بطوری که مردم به اتاق اصناف اطلاع داده بودند صاحب بنگاه حاج مصطفی صادقی ، به عنوان اینکه پیمانکار ساختمانی است سیمان‌ها را دریافت و به قیمت گزافی میفروخت .

اتوبوس درمغازه‌میوه‌فروشی!

ساوه- اتوبوس شماره ۶۲۳۵۲ قم در میدان ملی ساوه بعد از برخورد با یک کامیون، ازمسیر خود منحرف شد ووارد یکمغازه میوه فروشی درپیاده‌رومیدان گردید! دراین حادثه‌دو عابر کشته و ۶ نفر مجروح شدند. اتوبوس‌بوسیله کمکراننده رانده میشد وسرنشین دیگری نداشت.عکس، صحنه‌ای از این حادثه را نشان میدهد.

کشف جسد

اصفهان ـ جسد کودك ٤ ساله‌ای که نیمی از بدنش به وسیله حیوانات خورده شده بود درحاشیه رودخانه‌زاینده‌رود اصفهان کشف شد .

هویت کودك و علت مرك معلوم نیست‌وتحقیق در اینمورد توسط ماموریں پاسگاه‌مرکزی ژاندارمری اصفهان ادامه‌دارد.

خفگی در حوض

میمند فارس: کودك‌چهارساله‌ای بنام‌منوچهر رضائی یکی‌از اهالی روستای شبانکاره میمند فارس که در حیاط‌خانه‌اش مشغول‌بازی بود ،ناگهان بداخل حوض آب سقوط کرد وخفه شد .جنازه کودك پس‌از طی تشریفات قانونی‌به خاك سپرده‌شد .

قتل بخاطر سرقت!

جوانی پدر بزرگ خودرا کشت!

تحقیق پیرامون جنایت مرودشت فارس ادامه‌دارد

باپیدا شدن چند فقره اموال مسروقه متعلق به«ضیاءهمایون» که در مرودشت فارس بقتل رسید،جوانی باتهام قتل تحت تعقیب قرار گرفت . مقتول پدر بزرك متهم بقتل بو .

خبرنگار اطلاعات درمرودشت بدنبال گزارش قبلی خودافزود:

اموال مسروقه شامل یك دستگاه تلویزیون ، دفترچه بانکی و اثاثه خانه است .

جوانی که باتهام قتل تحت تعقیب است ، جمشید ترکزاد نام دارد و ماموران انتظامی برای دستگیری او تلاش خودرا آغاز کرده‌اند.

چگونگی جنایت

سلیمان پسر ۱۸ ساله‌ی «ضیاء همایون»که‌در یك‌شرکت خصوصی در شیرازکار می‌کند، به مرودشت آمدتا پدر خودرا ببیند، اوهنگامی که به‌در خانه رسید، هرچه زنك در رابه‌صدا درآورد از پدرش خبری نشد و

چون قرار بود پدر وی در آن موقع‌خانه باشد، موضوع را با ماموران ژاندارمری مرودشت در میان گذاشت .

سرکار استوار پیرکاری رئیس پاسگاه وچندتن‌ازماموران ژاندارمری به خانه «ضیاء » آمدند و بهر ترتیبی بود وارد خانه شدند، امابس از ورود به منزل و بازرسی متوجه جسد ضیاء همایون شدند که در یك پتو پیچیده بود !!

در مورد چگونگی قتل مدعی بودند که «ضیاء »را از چندروز پیش در مرودشت ندیده‌اند.

در تحقیقات بعدی جوان ۲۰ ساله‌ای بنام جمشید ترکزاد در

به دور گلوی مقتول پارچه سفیدرنگی پیچیده شده بود و معلوم میشدکه قاتل یا قاتلین با این پارچه ضیاء را خفه کرده‌اند !

سرقت اموال

پس از آن ماموران درصدد علت قتل و شناختن قاتل یا قاتلین برآمدند . ضمن تحقیق معلوم شد، تلویزیون وچندفقره اثاثه خانه به سرقت رفته‌است .

به‌این ترتیب برای ماموران روشن شدکه قتل بخاطرسرقت صورت گرفته است !

همسایگان «ضیاء همایون » مظان اتهام قرار گرفت .

موقعی که ماموران به خانه جمشید آمدند ، پدرش گفت: پسرم تلویزیون خریده و به شیراز برده‌است !

شنیدن این موضوع ظن ماموران رابیشتر برانگیخت و رئیس پاسگاه ژاندارمری مرودشت با آدرسی که از پدر جمشید گرفته بود به شیراز رفت و منزل مورد نظر را پیدا کرد.

این خانه متعلق به محمدحسین نیك‌آئین پسرخاله جمشیداست. در خانه محمدحسین تلویزیون و سایر اموالی که‌از منزل‌مقتول بسرقت رفته بودپیداشد.

محمدحسین نیك آئین اظهار داشت:

این اموال راپسر خاله‌ام در منزل من به امانت گذاشته است.

باکشف اموال مسروقه ، ماموران تلاش خود را برای دستگیری جمشید ترکزاد آغاز کردند.

«ضیاء همایون »پدر بزرك جمشید بود و این دو از سالها پیش باهم اختلاف‌داشتند.

ضیاء همایون (مقتول)

جمشید ترکزاد (متهم بقتل)

بازدید از پاسگاه

سروستان: سرکار ستوان‌یکم پرویز شمس فرمانده گروهان ژاندارمری سروستان‌ازپاسگاه های ژاندارمری خرامه و گوار‌بهارلو بازدید کرد .

۹ توله‌سگ، دردانشگاه بزرگ میشوند!

۹ توله‌سگ متعلق به یک سگ آلمانی که‌در شیراز متولد شده‌اند،زیرنظرکلینیک مطالعاتی دانشگاه پهلوی‌پرورش خواهند یافت .

این مطلب را آقای دکتر منوچهر تیرگری رئیس کلینیک مطالعات دامپزشکی و استادیار دانشکده دامپزشکی دانشگاه پهلوی به خبرنگار اطلاعات در شیراز گفت و افزود :

این توله‌سگ‌ها را در بخش کلینیک مطالعاتی دامپزشکی دانشگاه پرورش میدهیمو موقعی که بزرگ شدند هرکدام مبلغ ۲۰ هزار ریال ارزش خواهند داشت !

همانطوری که قبلا اطلاع دادیم : یک سگ ماده ازنژاد «پودل‌میناتور» که‌ازنوع بهترین و معمولی‌ترین سگ‌های خانگی دنیا است در یک زایمان ده توله سگ بدنیا آورد که یکی از توله‌ها مردوبقیه سالم‌هستند.

سگ نراز نژاد اصیل‌ایرانی (سگ گرگ)وبه‌سگ گله‌معروف است .

جفت‌گیری این دو سگ از موارد بسیار نادر است ، زیرا سگ نر دارای جثه‌ای بزرگ و سگ ماده جثه‌ای کوچک دارد !

بطور کلی نوع سگ «پودل-میناتور» دراولین زایمان بیش‌از ۳ بچه بدنیا نمی آورد و اغلب این سه بچه هم به علت نارس بودن میمیرند .

ماده سگ «جیمی» نام دارد و متعلق به آقای عباس رفوگر صاحب تنهاکابار‌ه‌شیراز است.

آقای رفوگر «جیمی» و«سگ گرگ» را ۹ ماه پیش خریداری کرده استوعقیده‌دارد که‌تغذیه خوب باعث چنین زایمان‌شگفتی شده است .

ازاین ده توله سگ یکی نر بود که مرد و بقیه چهار تا نر و پنج تا ماده هستند .

«سك‌گر» این سك اصیل ایرانی ، پدر ۹ توله‌سك‌است!

صاحب جیمی (مادر توله‌سگها) ، سعی می‌کند او را از جنگال ۹ توله سك نجات دهد !

درنزاع دستجمعی یکنفر مجروح شد

خمین :بدنبال‌نزاع دستجمعی که‌چندی‌قبل‌در قریه«می‌شیجان» واقع در ۱۲ کیلو متری خمین رویداد چندروز قبل نیز نزاع دستجمعی دیگری بین اهالی‌این قریه درگرفت که در نتیجه‌عده زیادی از طرفین زخمی شدند و شخصی نیز بنام حاجعلی که جراحات وارده او از دیگران زیادتر بود در بیمارستان‌خمین بستری شد .

یخ‌های شادگان قلابی است!

شادگان ـخبرنگار اطلاعات: در بحبوحه افزایش گرمای طاقت فرسای خوزستان،صاحبان کارخانه های یخسازی هم‌بیکار ننشسته و برای استفاده هرچه بیشتر خود تاآنجا که بتوانند از اهالی پول بیشتری میگیرند ویخ«پوك» بمردم می‌فروشند !

با این که شهرداری‌نرخ‌ثابتی برای یخ تعیین کرده‌وفروشنده طبق نرخ ثابت می بایستی هر قالب یخ «پر و منجمد» را به قیمت بیست ریال بفروشندولی صاحبان کارخانه های یخسازی هر بیست‌وچهارساعت چندمرتبه قالب های یخ را خالی می کنند لذا یخ مورد نظر آنچنان که باید در قالب نمی‌بنددودر نتیجه پوك‌و توخالی میشود.

جا دارد اولیاء امور بموضوع توجه کنند اولا از طرف فروشندگان یخ، یخ پوك وتو خالی بمردم فروخته نشود ثانیا فردا که شدت گرمابیشتر خواهد شد برای جلوگیری از بازار سیاه از خروج یخ مورد نیاز شهربه‌شهرهای‌دیگر جلوگیری گردد.

از ترس بورس بازان !

حدود اراضی فرهنگیان شیراز معلوم نیست!

برای تامین مسکن فرهنگیان‌شیراز زمین به قطعات چهارصد متر مربع در اختیار فرهنگیان گذاشته میشود و متقاضیان باپرداخت یکهزارتومان بعنوان پیش قسط که باید به‌حساب شرکت تعاونی فرهنگیان‌شیرازواریز شود صاحب قطعه زمینی به مساحت چهارصد متر مربع میشوند .

مبلغ کل زمین حدود ده هزار تومان بر آورد شده که متقاضی هنگام تحویل سند زمین میبایستی نه هزار تومان بقیه را بپردازد .

این موضوع را اداره رفاه‌معلم آموزش و پرورش شیراز طی بخشنامه‌ای‌به‌فرهنگیان این‌شهرستان اعلام کرد .

خبرنگار اطلاعات در شیراز در این باره با آقایان : آسمانی رئیس اداره رفاه معلم ، مهندس حقانی مدیر عامل شرکت تعاونی و چندتن از فرهنگیان شیراز گفتگوئی به عمل آورد .

زمین هائی که برای ساختمان در اختیار فرهنگیان شیراز گذاشته می‌شود در سه کیلو متری کارخانه سیمان شیراز قرار دارد اما حدود و مشخصات کامل آنها هنوز به درستی اعلام نشده است !

این اراضی متعلق به افرادمختلف است که در قطعات چهارصد متر مربع یا بیشتر تفکیک شده و سند رسمی دارد زمین ها جزء محدوده شهر هستند و وقتی وسعت زمین مورد نیاز متقاضیان‌تعیین شده زمین را خریداری کرده و اسناد مربوطه به صاحبان زمین ها از طریق‌قانونی در اختیار اداره آموزش و پرورش شیراز گذاشته میشود تا بعدا به قطعات کوچکتری تقسیم شده‌وبرای هر متقاضی سند مجدد صادر شود.

تنها شرط خرید زمین فرهنگی بودن است ، البته اعضای شرکت تعاونی فرهنگیان در این مورد حق تقدم دارند .

هر فرهنگی تا هر اندازه که خواسته باشد میتواند تقاضای‌خرید بدهد و تصور نمیرود که فرهنگیان بیش از احتیاج خود تقاضا بدهند.

آقای معدلی یکی از فرهنگیان با سابقه آموزش و پرورش شیراز گفت :

ـ من نمیدانم این زمین ها درکجا قرار دارد ، اگر کروکی زمین ها را به‌بینم میتوانم تقاضای خریدبدهم، اما متاع ندیده را نمیتوان خرید !

خانم حکیمیان یکی دیگر از فرهنگیان :

ـ حدود مشخصات کامل زمین برای من مشخص نیست ، تصدیق کنید نه من بلکه هر کسی مایل‌است کلیه مشخصات زمین را بداند و بعد اقدام به خرید کند .

آقای بهرام حق‌پرست : یازده‌سال است فرهنگی هستم ، من و دیگر افرادی که حتی پول به حساب شرکت تعاونی واریز کرده‌ایم هنوز از حدود و مشخصات و موقعیت زمین‌ها اطلاع نداریم !

ترس از بورس بازان

آقای مهندس حقانی مدیر عامل شرکت تعاونی فرهنگیان شیراز در این باره گفت :

ـ زمین های «عادل‌آباد» ازسالها پیش برای واگذاری به فرهنگیان شیراز اختصاص داده شد و فقط عده معدودی از این طریق صاحب زمین شدند .

از چند سال پیش تلاش شرکت تعاونی بر این بود که برای تامین مسکن سایر فرهنگیان اقدام کند ، اما هر وقت جائی برای خرید در نظر گرفته شد ، توسط بورس بازان در جریان بورس افتاد و هنگامی که میرفت مقدمات کار فراهم شود ، صاحبان اراضی از فروش خودداری کرده و بورس بازان قیمت زمین ها را به چند برابر افزایش میدادند. بر اثر این‌تجربیات و ترس از بورس بازان است که حدود و مشخصات کامل اراضی را اعلام نکرده‌ایم !

اما اگر متقاضیان خواسته باشند بدانند زمین‌ها در کجا قرار دارد، جزئیات و مشخصات آنها در اختیارشان گذاشته میشود .

عده‌ای از فرهنگیان شیراز برای ارائه تقاضای خرید زمین به اداره رفاه معلم آمدند .

۲ خیابان کمربندی

درشمال وجنوب جهرم احداث میشود

جهرم : کار احداث دو خیابان کمربندی در نواحی شمال و جنوب جهرم بزودی آغاز خواهد شد .

بدنبال اتخاذ این تصمیم ، شهرداری جهرم طی اعلامیه هائی به صاحبان املاک و کسانی که منازل و سایر مستغلات آنها در مسیر این خیابانها قرار خواهد گرفت اخطار کرد تا هرچه زودتر تکلیف خود را با شهرداری روشن سازند .

ضمنا چون رفت و آمد وسائط نقلیه در خیابان های «منوچهری» و « داریوش » جهرم به سختی صورت میگرفت ، از طرف اداره راهنمائی و رانندگی جهرم رفت و آمد وسائط نقلیه در این‌دوخیابان یکطرفه اعلام شد .

دراولین مسابقه انتخابی فوتبال‌جام ولیعهد درشادگان

افسر«۳»برق«۲»

در اولین مسابقه انتخابی فوتبال جام ولیعهد که بین تیم های برق‌و افسر در زمین‌ورزش پولاد شادگان انجام شد، تیم افسر بانتیجه ۳بر ۲ بر تیم‌برق پیروز شد.

ازاین مسابقه رئیس تربیت بدنی آغاجاری ، رئیس هیات فوتبال و گروهی از مشتاقان به این ورزش دیدن کردند.

اعضاء تیم فوتبال افسرعبارتند از:

فریدون زبده ، داریوش صادقی ، علی رعیت‌زاده ، ایرج زنده ، ابراهیم‌حیدری،سیروس زاده ، عیسی بهمنی ، ناصر منتظری ، حمید رضا افسر ، فرخ‌اژدری و اسماعیل روغنی .

داور مسابقه آقای‌اسفندیاری وکمك داوران آقایان: نجاتی و زین‌العابدینی‌بودند . سرپرستی تیم افسررا‌آقای‌حسام‌وسرپرستی تیم برق را آقای افضلی‌برعهده داشت.

قدردانی دبیرکل

قم- آقای منوچهر کلالی دبیر کل حزب ایران نوین‌که‌باتفاق دکتر شادمان‌استاندار استان مرکزبرای زیارت‌حرم مطهر حضرت معصومه علیهاسلام، به قم آمده بود، حین بازدیدازکار های عمرانی‌شهرداری، از خدمات آقای حسین قاسمی نژاد شهردار قم، قدردانی کرد.

روز حفاظت محیط زیست دریزد

یزد: بمناسبت روزحفاظت محیط زیست مراسمی‌ازطرف‌اداره سرشکاربانی فرمانداری کل یزد در سالن این فرمانداری کل برگزار شد .

در این مراسم که فرماندار کل یزد و گروهی از روسای ادارات دولتی حضور داشتند ، آقای سرابی‌نژاد رئیس اداره سرشکاربانی پیرامون روز حفاظت محیط زیست سخنرانی کرد.

تقاضای اهالی ساوه

ساوه : مدت چهار ماه است که دادگستری ساوه‌فاقد رئیس میباشد واهالی از اولیاء امور تقاضادارند، در این مورد اقدام لازم معمول شود.

نرخ گوشت

باغملك : در جلسه‌ای که با حضور آقای آذرگین بخشدار باغملك و نمایندگان اصناف در بخشداری تشکیل شد ، پس از تبادل نظر نرخ گوشت بشرح زیر اعلام شد.

گوشت گوسفند از قرار هر کیلو ۸۰ ریال ، گوشت بز ۷۰ ریال و گوشت گاو و گوساله ۵۰ ریال .

مرمت پل مارنان

اصفهان ـ مرمت اساسی پل تاریخی «مارنان» اصفهان ،از بامداد امروز شروع شد .

مرمت پل ، وسیله دفترفنی سازمان ملی حفاظت آثار باستانی و با نظارت اداره کل فرهنگ وهنر اصفهان ، انجام می‌گیرد.

پل «مارنان» در زمان‌سلطنت پادشاهان صفوی ، در اصفهان ساخته شده است.

دستمزد باراندازان افزایش یافت

بندر بوشهر : در جلسه‌ای که با حضور آقای خسرو شرف‌پور رئیس اداره کار وامور اجتماعی فرمانداریکل بندر بوشهر و نماینده کارگران صنف بارانداز تشکیل شد، آقای خسرو شرف‌پور پیشنهاد کرد که دستمزد کلیه کارگران بارانداز که تعدادشان بیش از ۲۰۰ نفر می‌باشد از نود ریال به صدو بیست ریال افزایش یابد .

افزایش دستمزد مورد موافقت نماینده کارگران وسندیکای صنف باراندازقرار گرفت .

جنوب
اطلاعات

وضع تلفن مرودشت رضایتبخش نیست

در دومین‌جلسه هیات مشورتی روزنامه اطلاعات در مرودشت فارس. از وضع تلفن این منطقه انتقاد شد و آقای ایمانی عضو هیات دراین باره گفت:

ـ باتوجه به اجرای طرحهای بزرگ عمرانی‌و صنعتی در منطقه مرودشت‌و قرار گرفتن این منطقه درکنار بزرگیهای ایران باستان‌در تخت جمشید باید به وضع تلفن مرودشت سرو سامانی داده‌شود.

آقای عسکریان عضو دیگرهیات گفت:

ـ تلفن کـارپر مرودشت فقط یکـکانال دارد و کمبود کادراداره تلفن این منطقه نیز مزید برعلت شده‌است.جادارد نسبت به‌افزایش کانالهای تلفنی و تکمیل کادراین اداره اقدام شود.

آقای تدین عضو هیات مشورتی اظهار داشت:

ـ چندی پیش به تعداد تلفن های شهری مرودشت ۲۰۰ شماره اضافه شد، اما در همان موقـع عده‌ای سودجوبااستفاده از موقعیت یک نوع تلفن سفید و بلغاری» به چهار برابر اصلی‌به‌مردم فروختند.

چون این تلفنها استانداردشده نبود ، پس از چند روز استفاده احتیاج به تعمیر پیدا کرد و حالا ازاین۲۰۰شماره‌تلفن ۱۰۰شماره‌اش قابل استفاده نیست!

آقای دکتر سامی راجع بـه آموزش و پرورش صحبت کرد و افزود:

ـآیاوضع دانش‌آموزان مرودشت در سال تحصیلی (۵۳ـ۵۲) به‌همچه صورتی درخواهد آمد؟، آیابازهم باید شهریه خودرا به آموزش و پرورش شیرازبپردازند ودر مدارس غیربهداشتی به‌تحصیل خود ادامه دهند و یااینکه آموزش و پرورش مرودشت مستقل میشود و شهریه دانش‌آموزان صرف ساختن‌مدارس جدید و بهداشتی کردن مدارس خواهد شد!!

آقای معتمدی‌در این باره گفت: چندی پیش ۵ قطعه زمین ازطرف مردم به آموزش و پرورش واگذار شد تادر آن مدرسه ساخته شود اما مقامات آموزش و پرورش به این‌علت که زمین‌ها فاقد سندرسمی هستند هنوز نسبت به احداث مدرسه جدید در مرودشت اقدام نکرده‌اند.

آقای جمشیدی یکی دیگر از اعضای هیات مشورتی ضمـن انتقاد از وضع تلفن مرودشت از مقامات مسئول خواست در این‌باره اقدام نمایند.

آقایان : جمشیدی ، عسکریان ، تدین ، دکتر سامی ، معتمدی‌وایمانی اعضای هیات مشورتی روزنامه اطلاعات‌درمرودشت‌فارس

دارابی‌ها می‌گویند :

یاپول رابدهید، یاتلفن را

داراب : بیش از پنج سال است که شرکت مخابرات داراب تعداد ۵۰۰ شماره تلفن به مردم این شهر فروخته‌است ولی‌تاکنون در مورد نصب آن‌هیچگونه‌اقدامی ننموده است .

مردم هربار که به اداره‌مذکور مراجعه می کنند جواب منفی می شوند .

در حال حاضر تلفنهائی که در شهر مورد استفاده قرار می‌گیرد جز دردسرفایده‌ی دیگری ندارد! اهالی از مقامات مسئول تقاضا دارند ، هرچه زودتر نسبت برفع نواقص تلفنهای شهری‌که در حال حاضر مشغول کار است ، اقدام کنند یا لااقل پول مردم‌راکه‌مدت ۵ سال است ، شرکت مخابرات برای دادن تلفن از آنها گرفته است مسترد دارند .

تلویزیون

برنامه های تلویزیون ملی ایران
یکشنبه ۲۷ر۳ر۵۲
مرکز ، اصفهان ، آبادان و شیراز

بخش اول
۱ر۰۰ اخبار
۱ر۰۵ کارگر
۱ر۳۰ فیلم
۲ر۳۰ اخبار

بخش دوم
۶ر۰۰ اخبار
۶ر۰۵ روستائیان
۶ر۳۰ برنامه کودکان
۷ر۰۰ اخبار
۷ر۱۵ همسایگان
۷ر۴۴ اخبار ورزشی
۷ر۵۵ افسونگر
۸ر۳۰ اخبار
۸ر۵۵ آیرون‌ساید
۹ر۵۰ چشمک
۱۰ر۴۰ آرزوهای بربادرفته
۱۰ر۵۰ بیست‌وچهار ساعت
۱۱ر۱۰ فیلم تلویزیونی

تولد مبارک

یزد: خداوندبه آقای حبیب‌الله علی‌پور مدیر راهنمای تعلیماتی بافق و مهاباد یزد پسری عنایت فرمود.

نمایندگی اطلاعات: قدمنورسیده مبارک.

تجلیل ازدوشاعر معروف

یزد : طی مراسمی‌با حضور آقایان دکترناظرزاده کرمانی ، ابوالحسن ورزی و محمد دیهیم

انتقال وانتصاب

ایذه : آقای محمود جلیلی به سمت رئیس اداره جنگلبانی ایذه منصوب شد. وآقای‌واقفی رئیس سابق این اداره به‌اهواز انتقال یافت .

(نماینده مجلس) بابتکار آقای دکتر مینا فرماندار کل یـزد ازدوشاعر معروف‌یزدی آقایان: سید محمد ریاضی استاد دانشگاه تهران و محمدحسین ناصر مدیر روزنامه یزد تجلیل شد .

عکس گوشه‌ای‌از این مراسم را نشان میدهد. (این خبر قبلا چاپ شد .)

تاسیس شهربانی ، ایجاد

آغاز پروژه نوسازی دیگر دریکی از بخش‌های پرجمعیت اصفهان

آقای خوشنود کفیل شهرداری اصفهان اولین کلنگ ساختمان خیابان ابن‌سینا رابزمین‌میزند.

سه روزقبل عملیات نوسازی واسفالت خیابان‌نوبنیاد ابن‌سینا واقع در بخش ۳ با حضور آقای علی‌اکبر خوشنود کفیل شهرداری اصفهان آغاز شد.

دراین مراسم که بـا حضور مدیران و خبرنگاران جراید و عده زیادی از معتمدان بخش ۳ برگزار گردید آقای خوشنود اعلام‌داشت‌آغازاسفالت‌ونوسازی خیابان ابن‌سینا سومین طرح بزرگی است که طی سال‌جاری وسیله‌شهرداری اصفهان‌بمرحله اجراء درمیاید . اولین طرح کار تعریض خیابان شهناز بود و پروژه دوم‌نیزکه‌چند روز پیش آغاز شد ساختمان بولوارآئینه خانه‌است که ساحل زاینده رود را درجنوب شرقی سی و سه پل بشکل یکی دیگر از پارکها و گردشگاههای زیبای اصفهـان درخواهد آورد.

این زمین‌سال‌گذشته باهزینه سی‌میلیون‌ریال‌وسیله شهرداری از مالکان آن خریداری شد و ازسوی‌شهرداری‌اقدام به‌تخریب و تسطیح آن گردید.

طول بلوار آئین‌خانه ۱۸۵۰ متر و عرض آن ۳۶ متر است‌و با هزینه ۲۰ میلیون ریال ایجاد خواهد شد این بولوار بنحوی ساخته میشودکه موقعیت‌طبیعی درختان محفوظ بماند وبهمین خاطر بولواردارای چند منحنی و دارای باغچه هائی بعرض۳ مترودوپیاده‌رو ۱۰ متری و ۱۸ متر عرض سواره‌رو خواهد بود

کفیل‌شهرداری اصفهان افزود شهرداری‌اصفهان براساس‌نقشه جامع شهر و با الهام از نیات مدبرانه شاهنشاه‌آریامهر تحت حمایت و راهنمائی‌های جناب آقای دکتر کیـانپور استاندار اصفهان که‌توجه‌وعلاقه خاصی به‌بهبودوپیشرفت‌اصفهان دارند اقدامات‌عمرانی ونوسازی‌بزرگی انجام داده و دست اندر کار پروژه های‌سازنده دیگریست که یکی از این طرح‌ها ایجاد و نوسازی خیابان‌ابن‌سینا است‌که ازامروز دربخش پرجمعیت ۳ بمرحله اجرا درمیاید.

طرح‌این‌خیابان‌درسال گذشته براساس دستور آقای استاندار بمورد اجرا درآمد و ازمیدان پهلوی آغاز به تخریب‌وتسطیح و تخریب آن تا ابتدای خیابان صغیر انجام و آماده اسفالـت گردید که۱۲۰میلیون‌ریال هزینه غرامت مالکان آن برآوردشده که۶۰میلیون ریال با کمک آقای دکتر سام وسیله وزارت کشور پرداخت‌شده و ۶۰ میلیون ریال بقیه ازمحل‌اعتبارات شهرداری تامین گردیده‌است.

ضمنا تخریب و تسطیح باقیمانده این‌خیابان نیز از نیمه مرداد ماه آغاز واجراء خواهد شد طرح نوسازی و اسفالت خیابان ابن‌سینا از خیابان‌هاتف تامیدان پهلوی‌بطول ۱۱۰۰ متر وعرض ۲۶ متر است که اعتبار آن ۱۴ میلین ریال وسیلـه شهرداری تامین‌شده‌است برای انجام مناقصه این پروژه‌وبلوار ۳ شرکت اعلام آمادگی نمودند و شرکت نیو بنمایندگی آقای علی ستاربرنده‌مناقصه گردیدکه ازایشان ۶در صد از کل هزینه تخفیف‌اخذشده‌است وامیدواریم که شهرداری‌بتواندتحت حمایت هاوراهنمائی های ارزنده آقای استاندارخدمات شایسته‌ای‌برای شهرانجام‌داده و چنانکه باید و شاید منشاء اثر باشد.

سپس اولین کلنگ ساختمان ابن‌سینا وسیله کفیل شهرداری درمیان ابرازاحساسات پرشور ساکنان بخش ۳ نسبت بـه شاهنشاه آریامهر بزمین زده شد وعملیات‌ساختمانی‌آن آغاز گردید.

آگهی مناقصه

شهرداری میبد باستناد تصویبنامه شماره ۳ ـ ۱ر۹ر۵۱ انجمن محترم شهر میبد که مورد تائید قرار گرفته ساختمان یک دستگاه کشتارگاه ۶۰ راسی‌را طبق‌نقشه ومشخصات وواحدیهای موجود درحدود مبلغ ۸۶۴۰۰۰ ریال باشرائط زیر بمناقصه واگذار میناید.

۱ـ شرکت کنندگان باید دارای صلاحیت مالی و فنی‌بوده و صلاحیت آنان مورد تائید دفتر مهندسی فرمانداری کل یزد قرار گیرد.

۱ـ شرکت‌کنندگان باید دارای صلاحیت مالی و فنی‌بوده و صلاحیت آنان مورد تائید دفتر مهندسی فرمانداریکل یـزد قرار گیرد.

۲ـ پیشنهاد دهندگان در برابر پرداخت پانصد ریال وجه به حساب شماره ۱۵۱۲۲ دفتر مهندسی فرمانداریکل یزدمیتوانند نقشه ومشخصات مربوطه راازدفتر مهندسی دریافت‌دارند.

۳ـ پیشنهاد دهندگان بایستی ۵ درصد بهای کل کار را بعنوان سپرده بصورت نقد یااسناد خزانه یا ضمانت‌نامه بانکی ضمیمه پیشنهاد خود تسلیم نمایند.

۴ـ پیشنهاد دهندگان باید پیشنهادات خود را در دوپاکت (الف) محتوی مدارک صلاحیت مالی و فنی نقشه ومشخصات گواهی شده و پاکت (ب) که فقط محتوی برگ پیشنهاد باشد حداکثر تاساعت۱۰ صبح روز ۲۵ر۴ر۵۲ در مقابل دریافت رسید بدفتر شهرداری میبد تسلیم دارند.

۵ـ پیشنهادات واصله‌در ساعت ۱۲صبح همانروز باحضور اعضای کمیسیون که از طرف شهرداری دعوت میشوند باز و قرائت میگردد

۶ـ پیشنهادات مبهم ومشروط و فاقدسپرده ترتیب‌اثر داده نخواهد شد .

۷ـ شهرداری میتواند تامیزان ۲۵ درصد از مبلغ کار کسر یا اضافه نماید.

۸ـ چنانچه برنده اول مناقصه حاضر بانعقاد قرارداد نشد سپرده وی بنفع شهرداری ضبط وبابرنده دوم قرارداد منعقد و چنانچه برنده دوم و سوم نیز حاضر به انعقاد قراردادنشوند سپرده آنان ضبط و مناقصه تجدید خواهد شد.

۹ـ مدت انجام کار پس از عقد قرارداد حاکثر ۶ مـاه خواهد بود.

۱۰ـ شهرداری در رد یا قبول یک یاکلیه پیشنهادات واصله مختار است .

۱۱ ـ هزینه انتشار آگهی ـ مالیات ـ عوارض و غیره بعهده برنده مناقصه خواهد بود .

شهردار میبد ـ سرخی‌زاده

نمایندگان اطلاعات درخدمت مردم

داراب : عده‌ای از اهالی داراب بدفتر نمایندگی مراجعه کردند و بخبرنگار ما در این شهر اظهارداشتند.

ـ قریب به یکماه است که تلفن کاریر داراب‌خراب شده و مردم برای گرفتن تماس با شیراز می بایستی از صبح تا ظهر کار خود را رهاکرده و بامید این که شاید موفق شوند لحظه‌ای با شیراز بگیرند ، سرگردان می شود .

اهالی انتظار دارند ، هرچه زودتر به وضع نابسامان تلفن این شهرستان خاتمه داده شود .

ازمذاکرات جلسه انجمن شهرستان بافق

بافق به‌هنرستان صنعتی نیازدارد

تاسیس شهربانی ، کاخ جوانان، اداره تعاون وامور روستائی، از جمله مسائلی بود که دراین‌جلسه مورد پیشنهاد قرار گرفت

هنرستان صنعتی ، ساختمـان کاخ جوانان ، تاسیس اداره تعاون‌وامور روستائی ، تبدیل نمایندگی بانک تعاون‌کشاورزی به شعبه ،انتخاب‌نماینده انجمن شهرستان برای عضویت در کمیسیون نظارت اصناف ازاهم مطالبی بود ، که در هفدهمین جلسه انجمن شهرستان بافق مورد بحث و تبادل نظر قرار گرفت .

در این جلسه که ریاست‌آن را آقای فهیمی به عهده داشت. ابتدابحث و مذاکره پیرامون چهار فقره گزارشات کمیسیون های امور اجتماعی ، عمـران شهری و روستائی که دردستور جلسه‌قرارداشت‌صورت گرفت. ودراجرای‌بخشنامه وزارت‌کشور درباره انتخاب یکنفر نماینده انجمن شهرستان‌برای عضویت در کمیسیون نظارت اخذ رای بعمل آمد کـه درنتیجـه آقای حسین نارگانی نائب رئیس انجمن شهرستان با رای قاطع انتخاب شد.

تاسیس شهربانی

سپس درباره لزوم تاسیس شهربانی در بافق واینکه پاسخ شهربانی کل کشور بدرخواست اهالی تفت مبنی برعدم امکان تاسیس‌شهربانی‌درآن شهرستان درمورد شهرستان بافق منطقی نمیباشد ، مطرح گردید.

در این جلسه پیشنهاد شد با توجه به موقعیت استثنائی بافق و به‌لحاظ‌وجود تاسیسات شرکت ملی ذوب آهن که بیش از ۵۰۰۰ نفر افراد غیر محلی رادراین شهرستان اسکان داده و این موضوع تامین امنیت و حفظ انتظامات‌رابه نقطه عطف رسانده باتائیدکه هیئت محترم بازرسان شاهنشاهی درباره تاسیس شهربانی در این شهر داشته‌اند،لزوم تاسیس‌شهربانی مجددا پی‌گیری‌و از فرمانداری کل یزد درخواست شود به‌نحو مقتضی‌پیشنهاد انجمن‌شهرستان بافق را بمقامات ذیصلاح اعلام دارند.

ایجاد هنرستان صنعتی

گزارش کمیسیـون شهـری درباره مسافرت آقای نخست وزیر به‌بافق‌و بازدید وی‌ازمرکز آموزش این شهرستان واین که مقرر گردید به لحاظ صنعتی بودن منطقه هنرستان صنعتی وکاخ جوانان‌هرچه‌زودتر ایجاد گرددواقدامات‌بعدی‌منتج به‌تهیه ۱۱۰۰۰متر‌مربع‌زمین گردید که در اختیارآموزش‌وپرورش قرار گرفت .

لکن تااین تاریخ که ۲ سـال از آن میگذرد، تاکنون دراین مورداقدامی صورت‌نگرفته است

کاخ جوانان

ضمنا دراین جلسه پیشنهاد شد با توجه به صنعتی بودن منطقه‌وعلاقه‌مندی دانش‌آموزان به صنعت وتکنیک و دائر بودن دوره کامل دبیرستان در این شهر، و اینکه بایستی برای رفاه جوانان محیطی‌سالم‌درقالب کاخ جوانان فراهم گردد ضرورت انجام دو طرح مذکور پی‌گیری شود و از مقام فرمانداریکـل درخواست گردد. مراتب رابه مقام‌نخست‌وزیری اعلام وتوصیه شود. تا دراین‌مورد اعتبار لازم در اختیار مسئولین امر قـرار گیرد.

تامین اداره تعاون

گزارش‌کمیسیون های‌کشاورزی وعمران روستائی درباره لزوم تبدیل نمایندگی بانک تعـاون کشاورزی به شعبه و تاسیس اداره تعاون وامور روستاها در بافق در جلسه مطرح شد. وباتائیداعضاء انجمن‌شهرستان مواجه شد.

دراین موردمقرر گردید ، از طریق فرمانداری‌کل یزدخواسته شود،برای‌بهبودامور کشاورزان و تامین نیازمندیهای آنان با توجه‌باینکه نمایندگی‌بانک‌تعاون کشـاورزی بعلت محـدودیت اختیارات قادربانجام کار مثبتی نمیباشد ، به شعبه تبدیل و ترتیبی‌داده شود ، اداره تعاون وامورروستاها به‌منظور تسریع در امر برنامه‌های عمـران روستائی و تشکیل شرکتـهای تعاونی ونظارت بیشتر و مستمر بر امور مربوط به روستاها در این شهرستان تاسیس گردد.

این‌مساله نیز مورد تائید و تصویب اعضای انجمن قرار گرفت.

تشکیل هیأت مشورتی روزنامه اطلاعات درهمایونشهر

آقایان : حاج ابراهیم سرتیپی ، دکتر محمد لقمانی ، رضا شاهین ، حاج آقا ابطحی ، علی روح‌اللهی ، حاج‌آقا حسن ابطحی و حاج‌آقا سراج‌الدین صهری اعضای‌هیات مشورتی‌روزنامه اطلاعات در همایونشهر

با شرکت هفت تن از افراد نیکوکارو معـدهمایونشهرهیات مشورتی روزنامه اطلاعات در این شهرستان تشکیل شد و اعضای آن بشرح زیر انتخاب شدند .

آقایان : دکتر حاج‌آقا ابطحی (رئیس) ، حاج ابراهیم‌سرتیپی (نایب رئیس)، رضا شاهین حاج آقا سراج الدین صهری ، حاج آقا حسن ابطحی ، دکتر محمد لقمانی و علی روح‌اللهی در جلسه‌ای که بمنظورانتخاب و معرفی این عده از طرف نمایندگی روزنامه اطلاعات در همایونشهر تشکیل شد ، ابتدا نماینده و خبرنگار اطلاعات در خرمشهربه شرکت کنندگان در جلسه خوش آمد گفت وسپس آقای جعفری نماینده اعزامی اداره‌سرپرستی روزنامه‌اطلاعات در استان اصفهان به تشریح هدفهای موسسه اطلاعات در خصوص‌تشکیل‌هیاتهای‌مشورتی در جهت‌مطرح ساختن‌مشکلات و نیازمندیهای مردم مطالبـی عنوان کرد.

شادگان:شهری که شهردار ندارد!

شادگان : ۲سال است که شادگان از داشتن شهرداری محروم است. اگرچه ، فعلا بخشدارشادگان کفالت شهرداری را نیز دارا

پایان اردو

یزد: اردوی‌تعلیماتی پیشاهنگی دانش آموزان‌سال تحصیلی۵۱ـ۵۲ دانشسرای مقدماتی دختران یزد که از یک هفته پیش آغازشده بود، پایان یافت.

در مراسم‌اختتام اردو آقـای مهدویان رئیس‌اداره کل آموزش‌و پرورش یزد حضور داشت. دراین اردو ۱۲۰ نفر از دانش آموزان کلاس‌اول‌دانشسرا شرکت‌داشتند.

است، ولی هر شهری شهردار می‌خواهد ، تابوضع‌اقتصادی و آبادانی محل برسدو بخواست مردم از لحاظ تثبیت نرخ‌ارزاق وجلوگیری از گرانی اجناس و آنچه از وظایف دیگرشهرداری

حفر چاه

سروستان ـ خبرنگار اطلاعات: عملیات حفـاری چـاه نفت شماره ۲ سروستان آغاز شد.

طبق اطلاع واصله به علت وجود منابع زیر زمینی نفت‌در سزوستان ، چندحلقه چاه نفت دیگرنیزدراین‌منطقه‌حفر خواهد شد .

است ، رسیدگی نماید .

اکنون ، شادگان شهری با ۱۴ هزار نفر جمعیت بدون شهردار است، و مردم منتظر

بازدید

خرمشهر: آقای‌غروی معاون منطقه ۲ آموزش و پرورش کشور که‌برای بازدیدازواحد های مختلف آموزش‌و امتحانات بخوزستان‌آمده است، وارد خرمشهر شد . و باتفاق آقـای منصوریان رئیس آموزش و پرورش از چند واحد امتحانی دیدن کرد.

امتحانات

جهرم: آقایان:حسن‌صدرمعاون آموزش‌وپرورش منطقه ٤ وپور پرویز مدیر کل آموزش و پرورش استان فارس از جلسه امتحانات نهائی ششم متوسطه دختران و پسران جهرم بازدید کردند .

جلسه و بررسی

اهواز : در جلسه‌ای که با حضور آقای والی مدیر کـل تعاون و امور روستاهـای خوزستان تشکیل شد ، مسائل مربوط به کشت و برداشـت چغندر قند در کشتزار هـای چغندر استان مورد بررسی‌قرار گرفت .

در این جلسه اهمیت کشت چغندر قند در افزایش درآمد سرانه کشاورزان توسط مدیر کل تعاون و امور روستا های خوزستان تشریح شد.

ورود

همایونشهر : آقای مهندس احمد رضا روحانی شهردار همایونشهر از مرخصی مراجعت کرد ومشغول به کار شد.

هستند تا وزارت کشور دراعزام یك نفر شهردار ساعی اقـدام کنند.

کلاس آموزشی

اهواز : به منظور آموزش حین خدمت کارکنان مراکز بهداشتی ، درمانی ادارات بهداری تابع خوزستان ، یک کـلاس آموزشی در مرکز شهر اهواز تشکیل شد. در این کلاس که سه روزادامه داشت شرکت کنندگان با وسایل کمک آموزشی‌که به منظوراستفاده در برنامه‌های بهداشتی ضروریست آشنا میشوند .

شروع امتحانات

قم ـ امتحانات آخر سال کلاس های پنجم‌ابتدائی آموزشگاههـای قم وحومه،با شرکت ۵۰۱۷داوطلب دختر و پسر در ۳۳ حوزه‌امتحانی آغاز شد.

روحانیون بیروت دراصفهان

اصفهان ـ سه تن از روحانیون شیعه مذهب بیروت که بدعوت سازمان اوقاف کشور، از ایران دیدن میکنند ، با هواپیما وارد اصفهان شدند و مورد استقبال مدیر کل اوقاف منطقه اصفهان قرار گرفتند.

این عده ضمن اقامت خود در اصفهان ، اماکن متبرکه ، مساجد وآثار تاریخی این شهر را مورد بازدید قرار میدهند.

قطع ارتباط

شهرضا: پریروزارتباط شهرضا باکلیه نقاط کشور قطع شد . باقطع‌ارتباط کاربر شهرضا با سایر شهرستان ها مشکلات فراوانی‌برای ادارات دولتی ، بانک ها و بازرگانان شهر پیش آمد .

ویزیتوردارویی

پارت‌تایم جهت استان فارس مقیم شیراز و جهت استان اصفهان مورد نیاز است .
لطفا با صندوق پستی ۱۲۵ مکاتبه فرمائید .

سرویس و نصب ونگهداری
دستگاههای تصفیه آب استخر
اصفهان ـ خیابان بهشت‌آئین سازمان فنی
پاسیفیك تلفن ۲۵۵۷۶

استخدام

★ یک واحد توابدی صنعتی ۱۰ نفر که واجد شرایط ذیل باشد با حقوق عالی برای تمام روز استخدام مینماید . داشتن لیسانس حسابداری و یا لیسانس بازرگانی .

حداکثر سن ۳۵ سال ، داشتن برگ خاتمه خدمت و یا معافیت غیر پزشکی . دارا بودن حداقل دو سال سابقه کار ، از داوطلبان واجد شرایط خواهشمند است تقاضای خود را با ذکر سوابق کار با مشخصات کامل و آدرس دقیق همراه یک قطعه عکس ٤×٦ حداکثر تا ۵ تیرماه ۵۲ به آدرس تهران ـ صندوق پستی ۲۹٤۲ دایره استخدام ارسال فرمایند.

● شرکت سهامی خاص ریسندگی قرقره زیبا به چند راننده با گواهی پایه یک و دو همگانی‌نیاز دارد. واجدین‌شرایط به‌کارخانجات ریسندگی قرقره زیبا واقع در جاده مخصوص کرج کیلومتر۱۱مراجعه‌نمایند تلفن‌ها ۶۶۸۴۷۰، ۶۶۵۷۲۲

● بانک تعاون کشاورزی‌ایران برای‌نظارت مستمر دوایر تاسیسات ساختمانهای خود در شهرستان‌ها و تهیه نقشه‌های تاسیساتی یک‌نفر مهندس تاسیسات با حقوق مکفی استخدام می‌نماید . داوطلبان میتوانند با همراه آوردن فتوکپی آخرین مدرک تحصیلی‌و گواهی سوابق کار برای اطلاع سایر شرایط قرارداداستخدامی تا آخر وقت اداری روز ۲۱ر۳ر۵۲ به اداره ساختمان بانک واقع‌در خیابان شمالی‌پارک‌شهر مراجعه نمایند.

شرکت سهامی خاص ایران گاز ، ۲ بازاریاب را با شرایط زیر استخدام‌میکند

دارابودن دیپلم متوسطه ، داشتن‌حداقل ۵ سال سابقه بازاریابی داشتن اطلاعات کافی در حسابداری ، از علاقمندان دعوت می‌شود که همه روزه از ساعت ۷ر۳۰ الی ٤ بعد از ظهر به کارگزینی شرکت واقع در خیابان سپهبد زاهدی خیابان نیکو مراجعه نمایند .

گروه صنعتی بهشهر ، جهت خدمت در ساختمان جدید ادارات مرکزی خود یک دوشیزه یا بانو که به مکالمه انگلیسی‌تسلط کافی داشته باشد بعنوان رسپشنیست بـا حقوق و مزایای خوب استخدام می‌نماید. داوطبان میتوانند حداکثرتاآخر خردادماه جاری همه روزه باستثنای روز های تعطیل از ساعت ۸ الی ۱۲ صبح بنشانی خیابان سپهبد زاهدی شماه ۲۸۵ امور کارمندان مراجعه نمایند .

یک کارخانه ریسندگی واقع در شهـر صنعتی البرز قزوین‌احتیاج به چندسرپرست رنگرزی دارد . داوطلبان میتوانند همـه روزه بـدفتر مرکزی واقـع در خیابـان بوذرجمهری غربی کوی نوری شماره ۲٤ مراجعه‌فرمایند .

به چند کارگر آلومینیوم کار و مبتدی نیازمندیم شرکت صنعتی میلومین تلفـن ۹۷۵۵۹۷

*به چند ویزیتور جوان آقا و خانم خوش‌تیپ وخوش‌بیان جهت کار مطبوعات نیازمندیم بعداز ظهر ها به‌خیابان آیزنهاور جنب پمپ‌بنزین خوش شمالی‌شعبه آیزنهاور روزنامه اطلاعات مراجعه نمایند .

*سکرتر وارد به ماشین‌نویسی‌فارسی نیازمندیم آدرس : خیابان سوم‌اسفندشماره ٤۰ طبقه سوم ساتیکو .

* یك‌زن ومرد تنها بطور شبانه‌روزی نیازمندیم تلفن ۶۳٤۱۷۶

*جهت نظارت راه‌سازی در منطقه‌زنجان احتیاج به ۳ نفر مهندس باحداقل سه سال سابقه راهسازی وچند تکنیسین راه می‌باشد تلفن۸٤۹۷۱۹و ۸٤۹۷۰٤

*شرکت ماجدی یك نفر مکرتر با تجربه مسلط به زبان انگلیسی‌و شورت‌هند نیازمند است واجدین‌شرایط لطفابا‌تلفن‌های ٤۲٤۳۱ و ٤۸۰۳۶ از ساعت ۸صبح‌تا ۵ر۳۰ بعداز ظهرتماس بگیرند .

بهچند دوشیزه یابانوی تلفنچی کـه حداقل دارای گواهینامه سیکل اول باشد نیازمند است از واجدین شرایط خواهشمند است و ه‌قسمت اداری این شر کت واقع در خیابان تهران نو ایستگاه دفتر شماره۱۰۱۵ شرکت هادکو مراجعه نمایند.

* بیك مهندس مکانیك که حداقل ۷ سال در مدیریت داخلی کارخانجات صنایع فلزی تجربه داشته‌باشد نیازمندیم داوطلبان باصندوق پستی ۱۲۱۲ـ۱۱ مکاتبه نمایند.

* انجمن توان بخشی جهت خدمت در واحد های تابعه بافراد مشروحه در زیر لیسانسیه بازرگانی جهت خدمت در واحد تدارکات ، راننده پایه دو همگانی باحداقل دوسال سابقه کار نیازمند است . داوطلبان واجد شرایط میتوانند تا تاریخ ۲۸ر۳ر۵۲ در ساعات اداری به کارگزینی انجمن واقع در خیابان شاهرضا بین کالج و ویلاخیابان سرشار مراجعه نمایند.

* بیك نفر دوشیزه یا بانوی خوش مهنا ساختمان شماره یك ،لیز طبقه اول شماره ۳ شرکت‌تایپزه.

* یك نفر برای اداره کردن بنگاه املاك بطور تمام وقت نیازمندیم میدان‌کاخ

* به چند فروشنده خوش بیان بـا سابقه در مورد پوشاك نیازمندیم‌ساعت ٦الی ۸ مقابل فروشگاه فردوسی کالای پوشاك تلفن ۳۱۶۹۸۳ .

* بیك‌نفر دوشیزه یا بانوی‌ماشین‌نویس ماهر فارسی نیازمند است بشرکت تزئین کنترل خیابان قدیم شمیران روبروی پمپ بنزین داودیه‌ایستگاه میناکوی مینابن‌بست دست‌چپ شماره ۲٤ تلفن ۷۷۰۵۵۲ و ۷۷۰۵۵۵ مراجعه فرمایند .

* یك‌پرستار بچه شبانه مورد نیازاست تلفن ۸٦٦۷۰۱

* یك‌نفر مترور ورزیده جهت خارج‌از تهران نیازمند است .

نشانی خیابان بهجت‌آباد شماره ۱۵۰ طبقه سوم .

* شرکت فرش مولن‌روژ برای نصب موکت به‌چند متخصص احتیاج داردخیابان شمیران جنب سینما مولن‌روژ شماره ٤۵۱

* چند کارگر جهت قسمت نصب‌مرکت باشرایط زیر نیاز دارد سن بین ۲۰ تا۳۰ سال ، دارابودن برك خاتمه خدمت یامعافی از خدمت‌نظام ،دارا بودن حداقل گواهینامه سیکل اول ، واجدین شرایط به آدرس خیابان شمیران ساختمان مولن‌روژ شماره ٤۵۱ مراجعه فرمایند .

* زنو شوهری بدون بچه برای‌نگهداری و نظافت یك اداره لازم است‌باخانه و حقوق مکفی کسانی که زبان انگلیسی بدانند مقدم هستند درصورت لزوم باشماره۶۳٤۸۷ از ساعت ۸ الی ۱٤ تماس بگیرند .

ادبیات

گفتگو با استاد هشترودی

بشر امروزی موجودی مصنوعی است

گزارش از : فریده خالقی

بدیدار پرفسور هشترودی رفتم با اینکه تازه از سفر رسیده وخسته بود ، با خوشروئی مرا پذیرفت و با حوصله‌ی تمام به همه پرسشهایم پاسخ داد .

پروفسور در ۲۲ دیماه ۱۲۸۶ در تبریز متولد شده .درمدارس اقدسیه و دارالفنون تحصیل کرده و چند سالی نیز طب‌خوانده است اما به علت بی علاقگی به این رشته دنباله‌ی آن را رها کرد و به اروپا رفت و از کشور فرانسه دکتری دولتی در علوم گرفت در ۱۳۱۵ به ایران برگشت و دانشیار و استاد دانشگاه شد چندین‌بار نیز در آکادمی علوم شوروی و بخارست و در دانشگاه های شوروی ، پاریس و هاروارد آمریکا و درکنگره های بین‌المللی ریاضیات در کمبریج آمریکا و آمستردام و اوتیورگ شرکت و سخنرانی کرده‌است کتاب های دکترهشترودی‌چند جلدتحقیقات به زبان فرانسه در باب ریاضیات منتشر شده یک جلد تمرین های ریاضیات مقدماتی چند جلد تحقیقات ریاضی عالی یک جلد نظریه‌ی اعداد و مجموعه‌ی اشعار به‌نام سایه‌ها و بالاخره مجموعه‌ی سخنرانیها به اسم جهان اندیشه (دانش و هنر) زیرا که پروفسور اندیشه را تلفیق دانش و هنر داند .

***

از دکتر هشترودی میپرسم : بارها شنیده‌ام که مردم روی زمین از نسل ساکنان سایر کرات هستند که در قرون گذشته به زمین مسافرت کرده‌اند و ما از نسل آنها هستیم چه دلایلی‌برای اثبات این نظریه هست و آیا شما به آن معتقدید ؟..

هشترودی : شکلاوسکی هیئت شناس شوروی ، زیگلر روسی ، فردهویل‌استاد کرسی هیئت کمبریج انگلستان ، پروفسور فیزل آمریکائی‌و آمبارچومیان رئیس‌آکادمی علوم ارمنستان و عضو آکادمی علوم شوروی به این تئوری معتقدند درمتون تورات هست که وقتی نوح بدنیا آمد چشمهایش آبی و مویش بور بود ، پدرش میخواست او را بکشد ، به این تصور که حرامزاده است اما اخنوخ‌پیر قبیله میگوید ، او را نکش که او از نسل قویست و این نسل باقی میماند . در اساطیر یونانی و هندی هم چنین مبحثی هست و نیز افلاطون‌در جمهوریه‌مینویسد که شنیده است قومی انسان‌نما با تمدنی پیش رفته روی زمین بودند که با اسب های آتشین به آسمان میرفتند یک‌حادثه‌ی کیهانی آنها را در زیر دریا مدفون کرد و این حادثه کیهانی همزمان با طوفان نوح بود .

البته اینها دلایل استحسانی‌برای اثبات این تئوریست که آن آدم های انسان نما از بین رفتند و ما از نسل آنها هستیم که باقی مانده‌ایم ولی اگر بخواهیم برای این‌تئوری دلیل علمی بیاوریم باید تاقرن ۲۵ صبر کرد . اما باید گفت بعید به نظر نمیرسد و بسیری از دانشمندان به این موضوع اعتقاد دارند .

آجر های ۸ خرواری

میگویم همچنین شنیده‌ام که بسیاری از آثار روی زمین مثلا اهرام ثلاثه‌ی‌مصر را ساکنان کرات دیگر ساخته‌اند در این مورد چه دلایلی هست و در ایران کدام آثار مربوط به سایر کرات است ؟

هشترودی : بدون‌شک انسان‌نمیتوانسته آثار عظیمی مانند اهرام ثلاثه‌ی مصر را بسازد سبکترین آجر این اثر ، ۸هزار خروار است که ۵۰۰ هزار برده‌میخواهد و این تعداد عظیم نیروی انسانی چگونه تامین میشد ؟ این عقیده هست که هرم انبار مواد رادیو کتیو افراد سایر کرات بوده که وقتی میرفتند آنر خالی کردند برای اثبات این موضوع باید از داخل هرم سنگی بیرون آورد و رادیو اکتیو مکتسب آنرا با رادیو اکتیو سطح بیرون هرم سنجید . اگر اختلاف زمانی بیش از ۵ هزار سال بود ، معلوم میشود ساخته‌ی زمان فراعنه‌ی مصر نیست ، آثار عظیمی در دنیا هست که طبیعت آنها را به وجود نیاورده و در ذهن نیز نمیگنجد که‌مصنوع بشر باشد . مثلا در بعلبک تخته سنگی هست به شکلی بس عظیم که با سیمان ساخته شده و به‌نظر نمیرسد این تخته سنگ با عظمت هیولا مانند ساخت انسان باشد .

میگویند که پایگاه‌پرتاب موشک انسان های سایر کرات بوده است در ایران بدرستی نمیتوان گفت کدام آثارمربوط به سایر کرات است شاید بوسیله‌ی حفاری هائی بشود چنین آثار عظیمی را یافت.

من میپرسم : آیا امکان دارد کمپیش از تمدن ، تمدن های تکامل یافته‌تری وجود داشته و از بین رفته باشد ؟

هشترودی : احتمالا قبل از تمدن کنونی تمدن های دیگر نیز بوده مثلا در هند که همه‌ی دانش ها از آنجا برخاسته حتی هندسه که آنرا به‌یونانی ها نسبت میدهند ، نیز از هند سرچشمه گرفته است لذا تمدن این کشور از یونان هم قدیمی‌تر است البته این‌تئوری قطعی نیست اینجا فقط صحبت احتمال است . شاید بعد از حفاری باستانشناسی دنیا همه‌ی کشور ها به کمك هم در این مورد مطالعه و مقایسه هایی بکنند زیرا گمان می رود که قبل از تمدن ما تمدن تکامل یافته‌تری هم بوده است‌همینطور که این تصور نیز هست که تمدن ما از بین برود ، و باز تمدن دیگری‌بوجود آید من نمی توانم نظر قطعی بدهم ، باید منتظر ماند .

★زندگی در سراب دیگر

می‌پرسم باتوجه به تحقیقات‌دانشمندان آمریکا و شوروی آیا در کرات دیگر زندگی به شکل زندگی در زمین وجود دارد ؟

عرفان قرن بیستم عرفان دینامیك است
تمدنهای نابود شده و هجوم ساکنان‌کرات‌دیگر به زمین مارا در ابهام تاریخی قرار میدهد
دروغپردازان ، عقاید مرا تحریف کرده‌اند

هشترودی : دانشمندان آمریکا و شوروی در تحقیقات خود متوجه شده‌اند که کواکبی به اسامی «کویزر» و «پولسار» امواج‌رادیو تلویزیونی متناوب صادر می کنند و بعید است که طبیعت این تناوب را بوجود آورده باشد شاید این امواج توسط موجودات عاقل دیگر صادر می‌شود اما در مورد زندگی در کرات دیگر باید گفت که زندگی فقط درسیاره هائی که‌حوزه‌ی‌مغناطیسی‌دارد می تواند وجود داشته باشد . بجز زمین در مریخ ممکنست زندگی‌بوده باشدولی هم‌اکنون این سیاره نیز مرده است.

میگویم : اما این پیشرفت با همه‌ی راحتی برای بشر یك سری ناراحتی ها و درگیری های روانی ایجاد کرده است و آیا بشر اولیه خوشبخت‌تر ازبشر صنعت زده‌ی زمان ما نبود ، و این همه پیشرفت درازای آن آسایش روحی که از دست داده‌ایم ارزش دارد ؟

دکتر هشترودی می گوید : این مسئله‌ایست که به تازگی و با ازدیاد ناراحتی های عصبی وروانی بخصوص در کشور هائی که تکنولوژی‌پیشرفته‌دارند، مثل آمریکا اذهان مردم را بخودمتوجه کرده است باید گفت که صنعت‌ناراحتی های روانی برای بشر ایجاد نکرده است صنعت فقط رفاه و آسایش فراهم‌آورده است . عامل این ناراحتی ها بکاربستن غلط قوانین در موردتکنولوژی است بطور کلی بشریك موجود مصنوعی است طبیعی نیست . حیوان در زمستان درجه حرارت بدنش پائین می رود و خودش را باین ترتیب باطبیعت وفق میدهد اما بشر طبیعت را با خودش وفق می دهد به هنگام سرمابخاری روشن می کند و در ها را می بندد در حقیقت پیشرفت‌بشر را مصنوعی کرده است و او ساخته‌ی طبیعت را کامل می کند مثلا کامپیوتر مدل سریعتر حافظه‌ی انسان است سرو صدای زیاد خستگی ممتد می آورد وبشر را دچار دغدغه و اضطراب می کند این اضطراب را حیوانات دیگر ندارندسرعت که زیاد شد بهره گیری انسان اززندگی دو چندان می شود و همین به اضطراب‌او می افزاید یعنی هرقدر امکانات‌زندگی بیشتر شد نگرانی بیشتر است زیراخطر هم بیشتر است در حقیقت توسعه‌ی‌تکنیك باعث احساس عدم تامین در بشر نشده تکنیك فقط امکان‌بشر را زیادکرده‌و این افزایش امکان سبب اضطراب او شده‌است پس نباید صنعت را نفی کرد این کاربرد غلط صنعت است که برای بشر ناراحتی ایجاد کرده است‌یك مثال ساده بزنم دانشمندی که اتم را ساخت مسلما برای کوبیدن‌برسرهمسایه نبود این خود بشر است که از اتم استفاده‌ی غلط کرد اما در این حرفی نیست که در زمان ما ضوابط بین‌فرد واجتماع از بین رفته اجتماع فرد راقبضه کرده و برای او حقی قایل نیست .

می‌پرسم: چرا؟ آیااین بدلیل پیشرفت صنعت است ؟

هشترودی : خیر مگرافریقا صنعتی است که فرد درآن حق خود را باجتماع داده‌است این فقط به دلیل نوع‌روابط ونظام‌اجتماعی‌است‌و باید ارگانیزاسیون جامعه را عوض کرد در مورد اضطراب باید گفت که این محکومیت بشر است به‌دلیل آگاهیش ،بشرآگاه به‌دنیا می‌آید و آگاه میمیرد این ذات اصلی اوست و هرچه آگاهی بیشتر میشود اضطراب فزونی می‌یابد.

می‌پرسم: درجامعه‌ی‌صنعتی آیاواژه‌ی عشق مفهوم خود را ازدست داده و اصولا از دید شما عشق چه مفهومی‌دارد؟

هشترودی : در فجر اندیشه‌ی بشری دراجتماعات روابط افراد عاطفی بود ولی در جامعه‌ی صنعتی روابط‌اقتصادی و منطقی است ودراین مسیر است که اجتماع را تحت نظام اقتصادی ومنطقی درآورد همین سبب تعارض هائی‌میشود که رخ میدهد .اصولا بررسی روابط منطقی آسانتر از بررسی روابط‌عاطفی است درحقیقت واژه‌ی عشق در جامعه‌ی صنعتی مفهوم‌خودرااز دست نداده‌است بایدگفت‌عکس‌العمل مردم جامعه‌ی‌صنعتی نسبت به آن عوض شده . در موقعیت های ویژه‌ای‌انسان از خویش میگریزد و میخواهد که به‌دیگری بیاویزد در این زمانست که عشق تجلی میکند ودراین بحثی نیست که زبان خشک علم نمیتواند این‌امر مبهم‌عاطفی رابیان‌کند لاجرم این کار را به عهده‌ی هنر گذاشته‌اند مثل نقاشی ، موسیقی و شعر اینکه میگویند انسان حیوان‌اجتماعیست به دلیل‌اینست که اوفقط در محیط انسانی اجتماعی است خارج ازاجتماع انسانی حیوان میشود طفل انسان فقط در اجتماع انسانی ، انسان است مثلا یک سگ وقتی‌به‌دنیامی‌آید همه‌ی‌خصوصیات یکسگرا دارد توی آب و آتش‌نمیافتد ولی بچه‌ی انسان دراجتماع خصوصیات زندگی را کسب میکند و بتدریج‌می‌فهمد که باید از آب‌وآتش بپرهیزد و نیز انسان میداند که تنهاست واحساس میکند به یکنفر نیاز دارد همین نیاز است که‌اورا طرفیک نفر دیگرمیکشاند.

★عرفان و شعر

می‌پرسم باتوجه به توسعه‌ی صنعت وتکنیک‌آیاعرفان میتواند درجامعه‌اهمیت وارزش داشته باشد؟

هشترودی : دراین مورد چندی قبل خواندم که دکان عرفان را تخته کنید مطلبی از یکی از نویسندگان اطلاعات واین مقاله‌ی بجائی بود من میگویم که عرفان گذشته‌در جامعه‌ی ما هیچ ارزشی ندارد عرفان مرگبار گذشته را که مثلا در مقابل حمله‌ی مغول علم کردند که‌باد خشم خداست‌که‌بما وزیده نباید زنده‌کرد آخر چرا این باد ستمگر به طرف سپاه چنگیز نوزید ؟این‌عرفان مرگباروا‌ستاتیک است فقط بدرد همان زمان می‌خورد و

بقیه در صفحه ۹

برنامه امشب سینما
کسری بیلی جک

برنامه سینماها

تماشای فیلمهائیکه با علامت (×) مشخص شده است برای اشخاص کمتر از ۱۸ سال ممنوع میباشد.

★ **اولین شب آرامش (×) رنگی ـ آلن‌دلون**
آتلانتیک (۶۲۷۱۷۱) ۱۱٫۱۵ـ۳ـ۵٫۱۵ـ۷٫۳۰ـ۹٫۴۵
★ **بیلی‌جك ـ رنگی ـ تام‌لافلین ـ دلورس‌تیلور**
کسری (۸۲۶۹۳۹) ۱۰٫۳۰ـ۲ـ۴ـ۶ـ۸ـ۱۰
★ **بی‌تا ـ گوگوش ـ عزت‌الله انتظامی**
تراس نیاگارا ۷٫۳۰ ـ ۹٫۴۵
★ **بابا نان‌داد ـ بیك‌ایمانوردی ـ سپیده**
اونیورسال (۹۲۶۹۵۳) ۱۱ـ۱ـ۳ـ۵ـ۷٫۱۵ـ۹٫۳۰
پاسیفیک (۷۵۳۳۱۱) ۱۱٫۳۰ـ۳٫۳۰ـ۵٫۳۰ـ۷٫۳۰ـ۹٫۳۰
ایران (۳۱۶۳۵۴) ۱۰٫۳۰ـ۲٫۳۰ـ۴٫۳۰ـ۶٫۳۰ـ۸٫۳۰
ساینا (۳۵۲۴۴۲) ۱۰ـ۱۲ـ۲ـ۴ـ۶ـ۸
تیسفون (۹۵۸۸۸۲) ۹ـ۱۱ـ۱ـ۳ـ۵ـ۷ـ۹
رنگین‌کمان (۷۵۶۷۶۰) ۹ـ۱۱ـ۱ـ۳ـ۵ـ۷ـ۹
موناکو (۷۹۵۵۹۶) ۹ـ۱۱ـ۱ـ۳ـ۵ـ۷ـ۹
پرسپولیس (۵۸۱۰۸۳) ۱۰ـ۱۲ـ۲ـ۴ـ۶ـ۸
دریا (۷۹۱۷۴۶) ۹ـ۱۱ـ۱ـ۳ـ۵ـ۷ـ۹
کارون (۹۵۵۱۶۵) ۱۰ـ۱۲ـ۲٫۳۰ـ۴٫۳۰ـ۶٫۳۰ـ۸٫۳۰
آستارا (۸۷۴۰۲۲) ۱۰٫۳۰ـ۲٫۳۰ـ۴٫۳۰ـ۶٫۳۰ـ۸٫۳۰
★ **بوت‌نیکس ـ افسانه گیبل‌هاك**
البرز (۳۰۴۲۵۸) ۸٫۳۰ـ۱۲ـ۳٫۳۰ـ۷٫۳۰ـ۸٫۳۰
★ **۵ نخاله ـ رنگی ـ گروه شارلو**
پولیدور (۴۲۶۳۱) ۱۱٫۳۰ـ۳٫۳۰ـ۵٫۳۰ـ۷٫۳۰ـ۹٫۴۵
★ **پلنك خونین ـ رنگی ـ فرانکونرو**
پارامونت (۴۸۳۲۱) ۱۱٫۱۵ـ۳٫۳۰ـ۵٫۳۰ـ۷٫۳۰ـ۹٫۳۰
★ **ترینیتی ـ رنگی ـ ترنس‌هیل ـ بوداسپنسر**
مهتاب (۴۷۷۷۷) ۱۱ـ۱ـ۳ـ۵ـ۷ـ۹
★ **تسخیر سیاره وحشی‌ها ـ رنگی رادی‌مك‌داول**
سانترال (۹۲۸۶۸۶) ۱۱ـ۱ـ۳ـ۵ـ۷ـ۹٫۱۵
گلدن‌سیتی (۶۶۳۲۶۹) ۱۱٫۳۰ـ۳٫۳۰ـ۵٫۳۰ـ۷٫۳۰ـ۹٫۳۰
رویال (۸۲۹۷۸۵) ۱۰ـ۱۲ـ۲ـ۴ـ۶ـ۸ـ۱۰
متروپل (۳۱۹۴۱۰) ۱۰٫۳۰ـ۲٫۳۰ـ۴٫۳۰ـ۶٫۳۰ـ۸٫۳۰
★ **حقه های یك زن خوشگل (×) رنگی ـ میشل مرسیه**
ریولی (۷۵۷۷۷۷) ۱۱ـ۳٫۳۰ـ۵٫۳۰ـ۷٫۳۰ـ۹٫۳۰
★ **خاطرخواه ـ ملك مطیعی ـ فروزان**
فری ۱۲٫۳۰ـ۲٫۳۰ـ۴٫۳۰ـ۶٫۳۰ـ۸٫۳۰
★ **دکتر استرنج‌لاو ـ جرج سی اسکات**
شهرقصه (۶۲۷۲۹۰) ۱۱ـ۲ـ۴ـ۶ـ۸ـ۱۰
دختر همسایه (×) رنگی باربارابوشه
سیناونک (۶۸۴۱۱۶) ۱۱٫۳۰ـ۳٫۳۰ـ۵٫۳۰ـ۷٫۴۵ـ۱۰
★ **دزدی که برای شام آمد ـ رنگی ـ رایان‌اونیل**
دیاموند (۸۲۸۴۰۰) ۱۱٫۱۵ـ۳٫۳۰ـ۵٫۳۰ـ۷٫۳۰ـ۹٫۴۵
★ **دینامیت سیاه ـ رنگی ـ جیم‌براون**
ماژستیک (۶۶۸۴۶۱) ۱۱ـ۱ـ۳ـ۵ـ۷٫۱۵ـ۹٫۳۰
★ **دو خواهر ـ رنگی ـ ناتالی‌دلون**
آریا (۳۱۹۸۸۴) ۹ـ۱۱ـ۱ـ۳ـ۵ـ۷ـ۹
★ **دلاور ـ رنگی ـ جان‌وین ـ ریچاردبون**
تخت‌جمشید (۴۳۵۵۰) ۱۱ـ۲ـ۴ـ۶ـ۸ـ۱۰
★ **دو ماموراتش‌نشانی ـ رنگی ـ چیچوفرانکو**
تراس اروپا ۷٫۳۰ ـ ۹٫۳۰
★ **روپ‌ترامستانا ـ رنگی ـ ممتاز ـ جی‌تندرا**
همای (۳۱۱۶۶۹) ۱۰٫۳۰ـ۲٫۳۰ـ۴٫۳۰ـ۶٫۳۰ـ۸٫۳۰
★ **راهی زیبابرای مردن ـ رنگی ـ کرك‌داگلاس**
ایفل (۳۱۱۴۷۷) ۱۰ـ۱۲ـ۲ـ۴ـ۶ـ۸ـ۱۰
★ **رینگو طپانچه طلائی ـ درست بهدف**
ستاره (۵۳۹۷۲۱) ۹ـ۱۱ـ۱ـ۳ـ۵ـ۷ـ۹
★ **زنجیری ـ فرخ ساجدی ـ نیلوفر**
ادئون (۳۱۸۱۱۸) ۱۰٫۳۰ـ۲٫۳۰ـ۴٫۳۰ـ۶٫۳۰ـ۸٫۳۰
★ **زنان عاشق پیشه ـ رنگی ـ آلن‌بتس**
رادیوسیتی (۴۳۳۲۰) ۱۱٫۱۵ـ۳ـ۵٫۱۵ـ۷٫۳۰ـ۹٫۴۵
★ **سیاه و سفید ـ رنگی ـ راجندراکومار**
حافظ (۳۹۱۰۷۴) ۱۰٫۳۰ـ۲٫۳۰ـ۴٫۳۰ـ۶٫۳۰ـ۸٫۳۰
★ **سامسون مرد شکست ناپذیر ـ نواب**
آسمان آبی (۳۹۲۶۶۸) ۹ـ۱۱ـ۱ـ۳ـ۵ـ۷ـ۹
★ **شاموس ـ رنگی ـ سینما سکوپ ـ برت‌رینولدز**
برلیان (۳۹۳۵۳۵) ۹ـ۱۱ـ۱ـ۳ـ۵ـ۷ـ۹
★ **عروسك (×) ـ رنگی ـ جینالولوبریجیدا**
شهرفرنگ (۶۲۷۶۲۸) ۱۱٫۱۵ـ۳ـ۵٫۱۵ـ۷٫۳۰ـ۹٫۴۵
★ **کاکا سیاه ـ بیك‌ایمانوردی ـ جمیله**
دنیا (۳۹۳۸۱۲) ۱۰٫۳۰ـ۲٫۳۰ـ۴٫۳۰ـ۶٫۳۰ـ۸٫۳۰
★ **قیامت عشق ـ عزت‌الله‌انتظامی ـ فرشته‌جنابی**
کاپری (۹۲۸۴۰۱) ۱۱ـ۱ـ۳ـ۵ـ۷ـ۹٫۱۵
★ **کاملیا ۲۰۰۰ × رنگی ـ دانیل‌گوبر**
امپایر (۶۲۳۹۴۲) ۱۱ـ۱ـ۳٫۳۰ـ۵٫۳۰ـ۷٫۳۰ـ۹٫۴۵
★ **کلبه عموتوم ـ رنگی ـ میلن‌دوموژو**
مولن‌روژ (۷۵۲۹۲۹) ۱۱ـ۳٫۳۰ـ۵٫۳۰ـ۷٫۳۰ـ۹٫۴۵
★ **فرانکشتین خالق زن ـ رنگی ـ پیتر کاشینك**
پردیس (۳۰۴۲۵۹) ۹ـ۱۱ـ۱ـ۳ـ۵ـ۷ـ۹
★ **گربه عینکی ـ رنگی ـ محصول چکسلواکی**
سینه‌موند (۴۸۳۲۲) ۱۱ـ۳ـ۵ـ۷ـ۹
★ **گریز از مرك ـ فیروز ـ هاله ـ بوتیمار**
اروپا (۳۰۳۱۷۹) ۱۰٫۳۰ـ۲٫۳۰ـ۴٫۳۰ـ۶٫۳۰ـ۸٫۳۰
نیاگارا (۶۶۵۳۰۷) ۱۱ـ۱ـ۳ـ۵ـ۷ـ۹٫۱۵
میامی (۷۵۴۳۲۹) ۱۱ـ۱ـ۳ـ۵ـ۷ـ۹٫۱۵
الوند (۳۵۶۵۳۸) ۱۰ـ۱۲ـ۲ـ۴ـ۶ـ۸٫۱۵
کیهان (۹۵۷۳۶۰) ۹ـ۱۱ـ۱ـ۳ـ۵ـ۷ـ۹
مارلیک (۹۶۳۶۱۶) ۱۰٫۳۰ـ۲٫۳۰ـ۴٫۳۰ـ۶٫۳۰ـ۸٫۳۰
ارانوس (۲۷۹۷۱) ۱۰ـ۱۲ـ۲ـ۴ـ۶ـ۸
سیلوانا (۳۹۳۷۷۷) ۱۰٫۳۰ـ۲٫۳۰ـ۴٫۳۰ـ۶٫۳۰ـ۸٫۳۰
سیلورسیتی (۸۶۱۲۰۵) ۱۰٫۳۰ـ۲٫۳۰ـ۴٫۳۰ـ۶٫۳۰ـ۸٫۳۰
★ **لازار دلاور صحرا ـ رنگی ـ هانت پاورز**
پلازا (۴۴۲۵۵) ۱۱ـ۱ـ۳ـ۵ـ۷ـ۹
فلور (۲۸۰۹۶) ۹ـ۱۱ـ۱ـ۳ـ۵ـ۷ـ۹
دروازه‌طلائی (۳۵۲۱۶۰) ۱۰ـ۱۲ـ۲ـ۴ـ۶ـ۸
★ **لورنس عربستان ـ رنگی ـ پیتر اوتول**
پارک (۳۱۹۶۳۷) ۹ـ۱۲ـ۳ـ۶ـ۹
★ **لیلی و مجنون ـ رنگی ـ بهروزوثوقی ـ آفرین**
خورشیدنو (۳۹۳۵۷۸) ۹ـ۱۱ـ۱ـ۳ـ۵ـ۷ـ۹
★ **مجسمه ـ رنگی ـ دیویدنیون ـ ویرنالیزی**
ب. ب (۸۲۹۶۴۱) ۱۰ـ۱۲ـ۲ـ۴ـ۶ـ۸ـ۱۰
★ **مشت‌های شکست‌ناپذیر ـ سینماسکوپ ـ رنگی**
دیانا (۴۷۳۶۵) ۱۱٫۱۵ـ۳٫۳۰ـ۵٫۳۰ـ۷٫۳۰ـ۹٫۳۰
بولوار (۶۶۰۲۹۲) ۱۱ـ۲ـ۴ـ۶ـ۸ـ۱۰
تاج (۳۱۳۸۶۴) ۱۰٫۳۰ـ۲٫۳۰ـ۴٫۳۰ـ۶٫۳۰ـ۸٫۳۰ـ۱۰٫۳۰
سهیلا (۳۱۶۴۲۴) ۱۰٫۳۰ـ۲٫۳۰ـ۴٫۳۰ـ۶٫۳۰ـ۸٫۳۰
★ **مبارزات مردانه ـ رنگی ـ سینما سکوپ**
داریوش (۲۶۳۶۵) ۹ـ۱۱ـ۱ـ۳ـ۵ـ۷ـ۹
★ **ناخدا ـ فروزان ـ ملك‌مطیعی ـ منوچهر وثوق**
آسیا (۴۲۹۰۹) ۱۱ـ۱ـ۳ـ۵ـ۷٫۱۵ـ۹٫۳۰
رکس (۳۱۵۲۹۳) ۱۰٫۳۰ـ۲٫۳۰ـ۴٫۳۰ـ۶٫۳۰ـ۸٫۳۰
شهوند (۳۵۴۰۴۰) ۹ـ۱۱ـ۱ـ۳ـ۵ـ۷ـ۹
بیدو (۹۵۱۲۸۲) ۹ـ۱۱ـ۱ـ۳ـ۵ـ۷ـ۹
پاسارگاد (۷۹۲۷۸۲) ۱۰ـ۱۲ـ۲ـ۴ـ۶٫۱۵ـ۸٫۳۰
المپیا (۹۲۶۷۹۷) ۱۰٫۳۰ـ۱ـ۳ـ۵ـ۷ـ۹
ژاله (۳۰۴۱۲۰) ۹ـ۱۱ـ۱ـ۳ـ۵ـ۷ـ۹
توسکا (۵۳۹۵۴۴) ۱۰ـ۱۲ـ۲ـ۴ـ۶ـ۸
نپتون (۷۶۰۱۳۶) ۹ـ۱۱ـ۱ـ۳ـ۵ـ۷ـ۹
درایوین‌ونک (۶۸۲۵۵۷) ۷٫۳۰ ـ ۱۰
★ **نجات‌یافتگان ـ رنگی ـ برت‌رینولدز**
گلدیس (۶۲۸۷۱۳) ۱٫۳۰ـ۳٫۳۰ـ۵٫۳۰ـ۷٫۳۰
★ **یك گل و دوباغبان ـ رنگی**
مراد (۷۵۳۳۸۲) ۹ـ۱۱ـ۱ـ۳ـ۵ـ۷ـ۹

سئانس انگلیسی
گلدیس ساعت ۹٫۳۰ فیلم (نجات‌یافتگان)

نیازمندیهای شما

تخلیه‌چاه
۷۷۶۷۱۳
مترمکعب ۳۵ تومان

شرکت ساختمانی آسیا
سازنده خانه و اپارتمان در شهر و حومه تلفن ۸۴۷۲۸۸

سمپاشی منازل‌واماکن
بادستگاه‌میکروجت تلفن ۶۶۷۸۸۷

سمپاشی
تلفن ۸۷۱۳۲۰

کارخانه صداقت
سازنده بانکه های شیشه‌ای و لیوان بلور میدان شوش اول فرح‌آباد خاکی تلفن ۲۹۸۰۵

اسفالت محوطه پشت‌بام عایق بندی پذیرفته میشود تلفن ۶۶۱۹۵۲

نقاشی ساختمان تلفن۷۹۵۹۷۵

خاکبرداری ـ تخریب سریع تلفن ۶۶۱۹۵۲

قبوض
قبوض فرش و جواهربانک کارگشائی را صددرصدخریداریم وصددرصد وام میدهیم موسسه تک خیابان شاه بالاتر از کاخ مقابل ۲۰ متری اول ۴۵۱۶۸ و ۶۶۲۴۵۹ و ۴۳۴۹۹

خرید و فروش قبوض شهرداری پاکپور
۶۶۴۶۱۸ ـ ۶۶۲۲۶۳

لوله بازکنی

لوله بازکنی دروازه دولت
۸۲۷۴۰۸

لوله بازکنی ولوله‌کشی مقدم
۹۲۵۳۷۴

لوله‌بازکنی ۲۵۰ ریال
۷۶۱۹۹۵ و ۷۶۳۷۸۵

لوله بازکنی ۲۰۰ ریال
اسفالت کاری بنائی
تعمیر و نصب کولر
شبانه‌روزی ۶۳۷۵۳۵

لوله بازکنی فاضل آب
قدیمی ـ تلفن ۹۵۵۱۱۶

رفع گرفتگی هر نوع لوله ساختمانی
بادستگاه ،تراکم هوا ـ تلفن ۷۸۷۲۷

تخلیه چاه
فاضل آب بوسیله پمپ مخصوص
شرکت رام ۹۳۴۵۷۴

لوله بازکنی
تلفن ۶۶۱۹۵۲

لوله بازکنی ولوله‌کشی
سرویس مجهز مسعود
بلوار ۹۲۴۴۸۵

آگهیهای متفرقه
اسناد صعب‌الوصول شما را خریداریم تلفن ۶۶۰۴۷۹

مرکز پخش چیپس آبشار به خیابان دانشگاه‌چهار راه تیر شماره ۱۰۰ انتقال یافت تلفن کارخانه ۹۵۵۶۴۱

فروشگاه گنجینه‌دوستان
فروشنده اجاق‌گاز ولوازم منزل شاهرضا اول خواجه‌نصیر .

کرکره چوبی
MISCHLER میشلر
سرما ، گرما و نوراز کرکره‌چوبی میشلر عبورنمیکند
BW پارکت
نمایشگاه : شاهرضا کوچه فتوحی
۸۲۴۳۰۷-۸۲۹۳۹۰
۸۲۹۵۹۶-۸۲۴۸۷۰

داروخانه دکتر شعاع
بیمه فرهنگیان وکارمندان دولت مقابل بیمارستان پهلوی (هزار تختخوابی) تلفن ۹۳۴۰۲۴

کارخانه صنعتی رخ
سازنده کلیه لوازم فلزی‌ولوازم دفتری ـ آشپزخانه تهران‌نو خیابان سبلان جنوبی ۱۷متری قوانلو شماره ۵ر۴ ـ ۴ر۴ تلفن ۷۹۷۹۹

داروئی کیانی
ناصرخسرو
تلفن دفتر ۳۱۲۳۶۰
تلفن منزل ۸۸۵۹۵۸

خط‌کشی ترافیک
شرکت زنگان ۶۶۸۰۱۲

گاز
شرکت اونیورسال
پخش گاز
۷۹۳۰۱۱
نصب وتعمیرات
بخاری گازی ،آبگرمکن گازی ،اجاق گاز زوکولر
۷۹۲۸۱۰-۷۹۲۸۱۹
قبول سفارشات گازوسرویس
۷/۵ صبح تا ۷/۵ بعدازظهر

شرکت بوتان
پخش گاز ۹۵۲۰۵۱
سرویس وصدور کارت
وتغییر آدرس ۳۱۳۱۶۱
قسمت فروش ۳۰۴۷۱۱
قبول سفارشات گاز
از ۷ صبح الی ۹ شب

پرسی گاز
گازوسرویس
ازساعت ۷ صبح الی ۱۰ شب
۹۶۳۰۲۱-۶
۹۵۰۰۰۱-۶
سرویس وتعمیرات اجاق
۹۶۳۰۳۰

رستوران‌ها
یك خبر مهم
تمام گوشت مصرفی چلوکبابی ملی ازهمدان تهیه میشود ضمناشبها چلوکباب دائر است سرچشمه چلوکبابی‌ملی تلفن های ۳۰۳۹۱۱ و ۳۹۳۱۵۶

گمشده
چک۶۵۰۷۵۷ ـاز حساب‌جاری ۱۱۱ بانکپارس آریامهربانضمام پنجهزار ریال وجه نقد سرقت شده چک از درجه‌اعتبار ساقط است .
خانبابا بنشیان

یک فقره چک شماره۵۷۲۰۸۶ بانک صادرات شعبه بهجت‌آباد مبلغ ۶۰۰۰۰ ریال بدون تاریخ در وجه حامل مفقود گردیده و از درجه اعتبار ساقط است .

مافو ـ استریپ
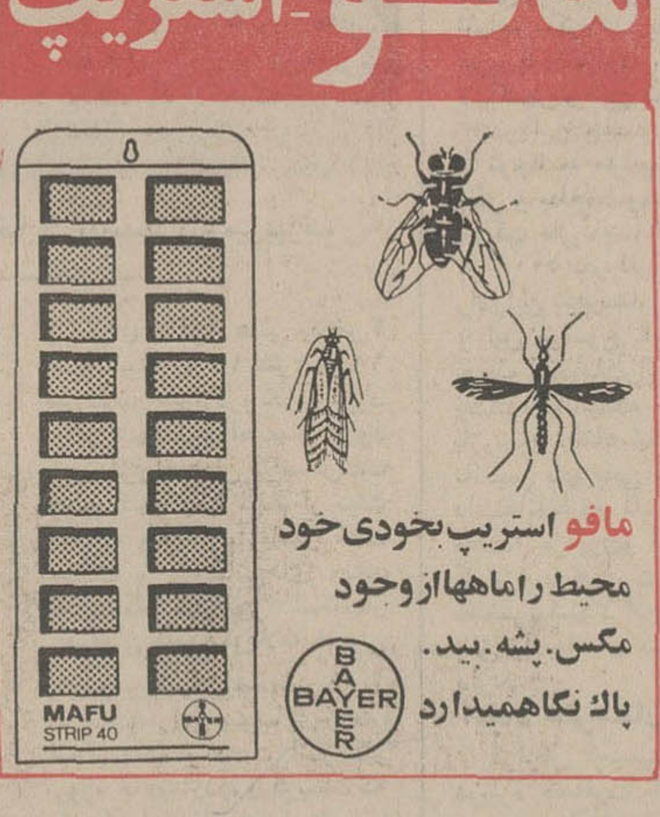

مافو استریپ بخودی خود
محیط راماهها ازوجود
مگس. پشه. بید.
پاك نگاهمیدارد
BAYER

افتتاح مطب دکتر حسن‌شناسی
متخصص جراح و متخصص امراض کلیه و مجاری ادرار
آدرس مطب‌میدان کندی‌خیابان‌تاج شماره ۱۶۷
تلفن ۹۳۰۶۳۴

تخلیه‌ چاه وفورسپتیک
تخلیه چاه فاضل‌آب درهرمسافت وغلظت بوسیله پمپ های لجن‌کش باتخفیف مخصوص، جهت‌موسسات عام‌المنفعه
شرکت‌شوشتر ۸۲۹۵۵۶-۸۳۰۷۶۱

کارگاه‌مورد نیاز
به یك سالن کارگاهی حدود ۲۰۰۰ متر مربع با برق صنعتی اطراف تهران نیازمندیم لطفا باتلفن های ۹ الی ۸۲۵۰۸۱ داخلی ۲۵۹ از ساعت ۷ صبح الی ۲ بعد از ظهر تماس گرفته شود .

تانکرسازی شرلوپ
سازنده انواع منابع هوائی و تانکر های‌متحرك مخزن استوانه .داخلی بافشار ۶۰۰ کیلوگرم‌در سانتیمتر مکعب ،نوع آب گرمکن دوجداره سفارشات در اسرع وقت‌پذیرفته‌میشود .آدرس خیابان‌قزوین سه‌راه تیموری‌تانکر سازی‌شرلوپ تلفن ۹۵۹۴۱۴.

Camel
shoe polish

هشدار بمصرف کنندگان
(واکس کامل)درشهرستانها
فریب‌فروشندگان‌دوره گرد‌رانخورید

گروه تولیدی ایران واکس سازنده واکس (کامل) در ایران بدینوسیله بمصرف‌کنندگان‌واکس کامل هشدار میدهد افرادی که کارشان بهره برداری از نامهای مشهور و کالا های مرغوب‌وسوء استفاده از زحمات دیگران است اخیرا واکسهای پستی را در بسته بندی مخصوص واکس کامل به معرض فروش گذارده‌اند که موضوع بلافاصله از طریق مقامات قضائی تحت تعقیب و کالا های تقلیدی در تهران و شهرستان‌هاضبط و توقیف گردید .اکنون بخاطر آنکه فروشندگان دوره گرد نتوانند با سوءاستفاده از عدم اطلاع مصرف کنندگان اجناس تقلیدی را بجای واکس کامل به آنان بفروشندمراتب‌اعلام میشود که فریب آنان را نخورده‌و مطلقا از خرید واکسهای تقلیدی که خرید و فروش آن جرم و در هر نقطه که کشف شود توقیف‌می شود خودداری نموده بدینوسیله‌از طرفی خطاکاران را متنبه وازطرف دیگر اعتبار و حیثیت خود راحفظ نمائید .
گروه تولیدی ایران واکس
واکس کامل حقیقی همیشه و در همه جا فقط‌وسیله تجارتخانه های معروف و فروشگاههای‌معتبر عرضه میشود .

شاوب‌لورنس
SCHAUB-LORENZ
افراد زیر را جهت کار تمام وقت باحقوق‌مکفی استخدام مینماید .
۱ ـ یکنفر متخصص در رشته پلاستیك باسابقه کار در قسمت مهندسی صنایع در امور برنامه ریزی و زمان‌سنجی و آشنائی باماشینهای‌تزریقی باتسلط کامل بزبان انگلیسی یا آلمانی .
۲ ـ عده‌ای صفحه‌تراشکار درجه‌یك باتحصیلاتی حدود سیکل .
واجدین‌شرایط با دردست‌داشتن برك خاتمه خدمت یا معافیت غیر پزشکی و یك‌قطعه عکس به کارگزینی کارخانجات پارس الکتریك ـ خیابان آیزنهاور ایستگاه شاوب‌لورنس شماره ۵۶۳ مراجعه فرمایند .

خانه‌نئون
زیر نظر متخصصین فن عالیترین تابلو های نئون پلاستیك‌و نئون دکوری راباچراغهای‌سقفی تقدیم میدارد تلفن ۷۵۲۹۸۰

اولین بار افشامیشود:

طرح پانزده ساله برای دانشگاه تهران

مباحثه عباس هیئت ، محمدعلی نجفی، قدمعلی سرامی با رئیس دانشگاه تهران

روزنامه اطلاعات برای نخستین بار گروهی از گزارشگران خودرا برای بررسی مسائل مهم برگزیده است تا با شخصیت های فرهنگی و اجتماعی و غیره برسرمسائل و مشکلات آن قلمرو به بحث برخیزند .

در این جلسات گزارشگران تنها کاتب اقدامات و برنامه های مقام مسئول نخواهند بود بلکه باتکیه بر ارسائیها بامسئولان به مباحثه و جدل می‌نشینند و حاصل سخن بعنوان برخورد آراء و عقاید در روزنامه منتشر میشود . هدف از اینگونه بحثها ، تائید ، یا تخطئه نیست بلکه گزارشگران براساس آگاهیهای خود وعقاید خوانندگان، می‌کوشند نظرات عمومی را مطرح کنند . درنخستین گزارش ، سه تن از همکاران باآقای دکترنهاوندی رئیس دانشگاه تهران پیرامون مسائل دانشگاهی گفتگو دارند که درزیر میخوانید :

غیبت استادان تمام وقت افسانه است

سطح حقوق در دانشگاه تهران از دانشگاههای دیگر پائین تر است

دکتر نهاوندی رئیس دانشگاه تهران

گزارشگر : بعنوان نخستین سئوال بفرمائید سیاست و استراتژی آموزش عالی در دانشگاه تهران در گذشته چگونه بود و دو بعد از تصدی شما بسمت ریاست دانشگاه این سیاست چه تغییری کرده و در حال حاضر این سیاست برچه اساسی استوار است ؟

دکتر نهاوندی ـ سیاست آموزش عالی در دانشگاه تهران بطور کلی کوشش در راه تحقق اصول منشور انقلاب آموزشی رامسر بوده است . از موقعی که این منشور تصویب و اعلام شد، در تابستان ۱۳۵۰ در کنفرانس ارزشیابی رامسر به مناسبت دشواریهائی که در آن موقع در دانشگاه تهران وجود داشت، تاکید بیشتری راجع به مسائل دانشگاه ها شد وچند روز بعد از ان کنفرانس ، من افتخار خدمتگزاری در دانشگاه تهران را پیدا کردم ، یعنی در حدود دو سال پیش . از آن روز چند هدف بعنوان مقدم در سیاست دانشگاه تهران ملحوظ بوده است . دردرجه اول تاکید بر بهبود کیفیت آموزش در دانشگاه با رعایت دقیق ضوابط آموزشی ، تهیه متون جدید درسی و رها ساختن تدریجی دانشجویان از گرفتاری پلی‌کپی، تجهیز هرچه بیشتر آزمایشگاه های جدید و فراهم آوردن وسایل آموزشی و تحقیق برای استادان و دانشجویان . دردرجه بعد نه از لحاظ اهمیت بلکه از نظر ترتیب ، توسعه و تشویق تحقیق در دانشگاه . بهمین مناسبت سازمان تحقیقاتی دانشگاه که چند سال راکد مانده بود ، پارسال دوباره احیا شد . شورای تحقیقات علمی دردانشگاه تشکیل شد و اعتبارات قابل ملاحظه‌ای در سال گذشته و بخصوص در سال جاری به طرحهای تحقیقاتی دانشگاه اختصاص یافت و برای اولین بار جوایز تحقیقاتی در دانشگاه تهران به برجسته‌ترین محققان اهداء گردید . طبق نخستین آماری که در دست دارید درسال تحصیلی که در حال پایان است بیش از ۸۰۰ مقاله علمی معتبر در مجلات بین‌المللی از طرف همکاران دانشگاه تهران به چاپ رسیده که اگر این رقم را با تعداد اعضاء هیات علمی دانشگاه مقایسه کنیم، باکمال سربلندی باید بگویم که بهترین و بالاترین رقم درکشور ماست و شاید قابل مقایسه با بهترین معیار های بین‌المللی باشد. نکته دیگری که در سیاست آموزشی دوسال اخیر دانشگاه تهران بالهام از راهنمائیهای کنفرانس ارزشیابی انقلاب آموزشی درسال ۵۰ مورد عمل قرار گرفت ، مشارکت اعضای هیات علمی درراه بردن امور دانشگاه بوده است که آقای نخست وزیر دریک گفتگوی مطبوعاتی براین سیاست دموکراتیزاسیون دانشگاه تهران نام دادند . در اجرای این سیاست اولا در مورد شورای دانشگاه تهران نمایندگان دانشکده ها که جنبه نیمه انتصابی داشتند ، بصورت انتخابی درآمدند و اکنون دانشکده ها مستقیما و با رای مخفی بوسیله اعضای هیات علمی هردانشکده انتخاب می شوند . ثانیا اعضای هیات ممیز که سرنوشت انتصابات و ترفیعات هیات علمی دانشگاه در دست آنهاست، بصورت انتخابی از طرف اعضاء هیات علمی هر دانشکده تعیین میشوند . ثالثا مدیران گروهها انتخابی شده‌اند، رابعا ثلث اعضای کمیسیون انتصابات و ترفیعات هردانشکده انتخابی شده‌اند . خلاصه برای شورای انتشارات دانشگاه هم یک سیستم انتخاب دودرجه‌ای بتصویب شورای دانشگاه رسیده است . مقصود از همه این تصمیمات این بود که به پیروی از تعالیمی که شاهنشاه درکنفرانس سال ۱۳۵۰ رامسر داده بودند از هیات علمی در راه بردن امور آموزشی، تحقیقاتی و دانشجوئی دانشگاه مسئولیت خواسته شود و درعوض اعضای علمی در کار های دانشگاه شرکت داشته باشند که خوشبختانه این هدف بطور موفقیت آمیزی جامه عمل پوشیده است .

برنامه علمی دانشکده

دکتر نهاوندی ـ من فکر می کنم پاسخ این سئوال شما را باید رئیس سازمان برنامه ، وزیر کار ووزیر علوم بدهند ، نه رئیس دانشگاه تهران .

گزارشگر ـ منظور طرح مسئله در محدوده کار دانشگاه تهران است .

دکتر نهاوندی ـ برنامه ریزی آموزش عالی در سطح ملی با دولت است . مسلما باید از تورم رشته هائی که موردنیاز مملکت نیست جلوگیری کرد . مسلما باید از صدور دیپلم های بی ارزش شدیدا جلوگیری کرد، مسلما باید محصول آموزش عالی مملکت را در جهت نیازمندیهای واقعی اقتصاد ملی ایران سوق داد . منتهای مراتب این نیازمندیها را باید دستگاه های برنامه ریزی مملکت تعیین کنند نه دانشگاه . معذالک برای اولین بار در یکی از دانشگاه های مملکت باهمکاری سازمان برنامه دانشگاه تهران مشغول طرح یک برنامه ۱۵ ساله است و این نکته را من برای اولین بار است که اعلام می کنم سازمان برنامه اعتبارات لازم را در اختیار دانشگاه گذاشته است تا یک برنامه پانزده ساله بسط و توسعه دانشگاه تهران را فراهم بکنیم و این برنامه الگوئی باشد برای سایر دانشگاه های کشور .

در دانشگاه تهران یک دفتر طرح وبرنامه‌ریزی بهمین منظور در اجرای مصوبات کنفرانس انقلاب آموزشی تشکیل شده است و امیدوارم که ما از حالا تا یکسال دیگر دقیقا بدانیم که در ظرف ۱۵ سال آینده دانشگاه ما چه رشته های جدیدی را تاسیس خواهد کرد . چه بناهائی را خواهد ساخت . تعداد دانشجویانش چطور تحول پیدا خواهد کرد . به چه میزان سرمایه گذاری احتیاج داریم و گسترش فیزیکی و آموزشی آن چه خواهد بود وبراساس آن برنامه ۱۵ ساله جلوبرویم. اگر نتیجه‌ی این برنامه در سطح یک دانشگاه که فعلا بعنوان نمونه و آزمایش دارد انجام می گیرد رضایت‌بخش باشد ، تصور می کنم سازمان برنامه دو برابر تعداد فعلی یعنی ۲۰۰ هزار نفر خواهد رسید .

درباره مساله کار بعد از تحصیل این دانشجویان و برنامه ریزی در این مورد توضیحاتی بفرمائید .

برنامه علمی دانشکده

دکتر نهاوندی ـ من فکر می کنم پاسخ این سئوال شما را باید رئیس سازمان برنامه ، وزیر کار ووزیر علوم بدهند ، نه رئیس دانشگاه تهران .

گزارشگر ـ منظور طرح مسئله در محدوده کار دانشگاه تهران است .

دکتر نهاوندی ـ برنامه ریزی آموزش عالی در سطح ملی با دولت است . مسلما باید از تورم رشته هائی که موردنیاز مملکت نیست جلوگیری کرد . مسلما باید از صدور دیپلم های بی ارزش شدیدا جلوگیری کرد، مسلما باید محصول آموزش عالی مملکت را در جهت نیازمندیهای واقعی اقتصاد ملی ایران سوق داد . منتهای مراتب این نیازمندیها را باید دستگاه های برنامه ریزی مملکت تعیین کنند نه دانشگاه . معذالک برای اولین بار در یکی از دانشگاه های مملکت باهمکاری سازمان برنامه دانشگاه تهران مشغول طرح یک برنامه ۱۵ ساله است و این نکته را من برای اولین بار است که اعلام می کنم سازمان برنامه اعتبارات لازم را در اختیار دانشگاه گذاشته است تا یک برنامه پانزده ساله بسط و توسعه دانشگاه تهران را فراهم بکنیم و این برنامه الگوئی باشد برای سایر دانشگاه های کشور .

در دانشگاه تهران یک دفتر طرح وبرنامه‌ریزی بهمین منظور در اجرای مصوبات کنفرانس انقلاب آموزشی تشکیل شده است و امیدوارم که ما از حالا تا یکسال دیگر دقیقا بدانیم که در ظرف ۱۵ سال آینده دانشگاه ما چه رشته های جدیدی را تاسیس خواهد کرد . چه بناهائی را خواهد ساخت . تعداد دانشجویانش چطور تحول پیدا خواهد کرد . به چه میزان سرمایه گذاری احتیاج داریم و گسترش فیزیکی و آموزشی آن چه خواهد بود وبراساس آن برنامه ۱۵ ساله جلوبرویم. اگر نتیجه‌ی این برنامه در سطح یک دانشگاه که فعلا بعنوان نمونه و آزمایش دارد انجام می گیرد رضایت‌بخش باشد ، تصور می کنم سازمان برنامه این طرح را به سایر دانشگاه های کشور هم گسترش خواهد داد ، ولی اجازه بدهید که باز هم تکرار کنم ، بنظر من باید حتما از تورم لیسانسیه در رشته هائی که مورد احتیاج مملکت نیست ، ازافراط در ایجاد مدارس عالی غیر موجه ، از سرایت و توسعه بیماری خطرناک دیپلم‌گرایی جلوگیری شود .

اختصاصی اطلاعات

★ **مساله تدریس زبان فارسی در دانشگاه**

گزارشگر ـ مسئله‌ای که درحد ملی نیز میتواند مطرح باشد مسئله فرهنگ ملی و زبان فارسی است . در رشته‌های مختلف دانشگاه تهران هم اکنون زبان فارسی تدریس می‌گردد ، ولی متاسفانه این تدریس کارآمد نبوده و نتیجه‌ای دربر نداشته است و حتی دردانشجویان یک حالت واپس‌زدگی نسبت به ادبیات فارسی ایجاد کرده است. بطور مثال در دانشکده علوم ، گلستان سعدی تدریس میگردد که نه‌تنها در دانشجو گرایشی نسبت به فرهنگ و زبانش بوجودنمی‌آورد بلکه او را بدین میسازد زیرایک چنین ادبیاتی نیازهای فوری و ضروری دانشجو را برآورده نمیسازد . بویژه آنکه تدریس ادبیات و زبان فارسی بوسیله کسانی صورت میگیرد که اگر نگوئیم بی‌صلاحیت لااقل کم‌صلاحیت هستند . باتوجه به آنکه در مورد یک دانشجوی رشته علوم باید کار دقیق‌تر و علمی‌تر انجام گیرد تا ادبیات را بپذیرد ،که اینکار ممکن است از طریق تشکیل کنفرانس‌ها و آشنائی با کتاب‌ها و متن‌های مناسب صورت گیرد، بنظر میرسد در این زمینه کوتاهی شده است .

دکتر نهاوندی ـ در اینجا چون صریحا سئوال کردید، بشما صریحا جواب میدهم . نه زبان فارسی را میشود فقط در دانشگاه بدانشجو آموخت و نه زبان‌های خارجی را، جای یاد گرفتن زبان فارسی و زبان های خارجی در دبیرستان است . من نمیخواهم از دبیرستانها انتقاد کنم مطلقا ـ خودم هم افتخار عضویت شورای عالی آموزش و پرورش کشور را دارم که برنامه‌های آموزشی ابتدائی و متوسطه را تنظیم و تصویب میکند ـ ولی اعتقاد باین ندارم که ـ ولو اینکه در دانشگاه خلاف آن عمل گردد بشود با چند واحد فارسی را بدانشجویان در دانشگاه آموخت. از اول مطلب شروع بکنم ، زبان فارسی وسیله پیوند ملت کنونی ایران یعنی پیوند نسل کنونی ملت ایران است با گذشته‌هایش ، هر اقدامی که در جهت تضعیف زبان و ادبیات فارسی بعمل بیاید ، بنظر من ضربت مستقیمی است به ملیت ایرانی و به تمام میراث‌های ملی ما .

ولی بهرحال من با شما موافقم که نه‌تنها در سطح دانشگاه تهران و باتدریس زبان فارسی در دانشکده علوم، بلکه یک مسئله مهم مملکتی که ما در حال حاضر داریم مسئله زبان و ادبیات فارسی است وتمهید وسایلی که جوانان ما تاریخ ایران، فرهنگ ایران و میراث‌های ملی ما را بهتر از حال بشناسند و در نگاهداری و نگاهبانی و صیانت آنها خودشان شریک و سهیم باشند.

گزارشگر ـ در ابتدای گفتگو در مورد تحقیق و تسهیلات که دانشگاه باین منظور فراهم کرده است سخن گفتید از سوی دیگر برخی از استادان ، دانشجویان و صاحب نظران دیگر به نارسائی‌ها و ناهماهنگی‌هائی که در این زمینه وجود دارد اشاره میکنند . ممکن است بگوئید در این زمینه چه فکری شده است و چه برنامه‌هائی در پیش دارید .

دکتر نهاوندی : بانظری که ابراز شده است کاملا موافقم ، نارسائی و کمبود درکار تحقیقات در دانشگاه تهران وجود دارد، تحقیقات احتیاج به وسائل و تجهیزات دارد . ما کوشش میکنیم که آزمایشگاه‌ها و وسائل تحقیقاتی قابل ملاحظه‌ای برای دانشگاه تهران فراهم نمائیم . چند آزمایشگاه تحقیقاتی که اخیرا در دانشگاه تهران ایجاد شده مسلما در سطح بهترین معیار های بین‌المللی است، منجمله درقسمت بیولوژی ، بیوشیمی ، دانشکده بهداشت ، آزمایشگاههای موسسه تله کومونیکاسیون ، موسسه الکترونیک ، آزمایشگاه های جدید مرکز اتمی و امثال اینها منتهی این کار اعتبار میخواهد . همه اعتبارات موردنیاز را با وجود گشاده دستی دولت نمیشود دریک سال یا دو سال تامین کرد . اینکار همزمان میخواهد بفرض اینکه اعتبار کافی هم داشته باشیم ، راه انداختن واقعی یک آزمایشگاه تحقیقاتی مهم گاهی دوپاسه سال شاید بیشتر احتیاج بزمان دارد. بنابراین در این قسمت کمبود وجود دارد و امیدواریم همیشه کمبود باشد یعنی همیشه همکاران ما از وسایل موجود ناراضی باشند و طالب وسایل بهتری باشند. برای اولین بار درسال ۱۳۵۰ اعتبارات مختصری به طرح های تحقیقاتی در دانشگاه تهران اختصاص یافت . این اعتبارات در سال ۱۳۵۱ افزایش پیدا کرد امسال بازهم افزایش خواهد یافت ، ولی کاملا غیر مکفی است و ما امیدواریم که بتوانیم بتدریج آنهارا افزایش بدهیم ، مسئله دیگر درامر تحقیقات موضوع کتابخانه‌ها است در توسعه کتابخانه‌های دانشگاه تهران امسال شاید بزرگترین کوشش خواهد شد که در ۱۰ سال اخیر سابقه نداشته است بطور مثال فقط مطالعات عالی بین‌المللی ما امسال ۳۰۰ هزار تومان به خرید کتاب اشتراک و مجلات اختصاص دادیم . باید بگویم در مسائل سیاسی وبین‌المللی تحقیقی جز بوسیله در دست داشتن آخرین مجلات بین‌المللی و دست‌داشتن به نشریات سازمانهای بین‌المللی ،کتابهائی که در نقاط مختلف جهان چاپ میشود امکان پذیر نیست . این یکنمونه است که مرکز مطالعات بین‌المللی تجدید حیات پیدا کرد پس از سه سال توقف ، و در قسمت‌های دیگر هم ما کوشش خواهیم کرد که مساعی راکه قبلا شده است بیشتر وبخصوص بهتر انجام بدهیم.

★ **فقر تحقیقات در دانشگاه**

گزارشگر ـ یکی از عواملی که در امر تحقیق بسیار موثر است ، دارا بودن استادکافی و آمادگی وفراغت

بقیه در صفحه ۱۷

اطلاعیه مرکز آزمون‌شناسی

درباره مسابقه ورودی دوره شبانه دانشگاه اصفهان

مرکز آزمون‌شناسی برای دوره شبانه دانشگاه اصفهان درسال تحصیلی ۵۳ـ۵۲ تعداد ۳۴۰ نفر از بین دارندگان دیپلم کامل متوسطه در رشته های طبیعی ، ریاضی ، ادبی دانشجو می‌پذیرد .

داوطلبان واجدشرایط برای ثبت‌نام می‌توانند باتوجه‌بشرایط اختصاصی و جدول رشته های تحصیلی که دراین اطلاعیه درج گردیده از تاریخ اول تیرماه لغایت آخروقت اداری روزبیستم تیرماه سال‌جاری برگ‌درخواست مربوط را باخط‌خوانا و بدون خط‌خوردگی تنظیم و وسیله پست سفارشی به آدرس : تهران ، خیابان آبان‌جنوبی ،پلاک ۹۴، مرکز آزمون‌شناسی ارسال دارند (ثبت‌نام منحصرا ازطریق ارسال‌درخواست وسیله پست‌سفارشی انجام می‌گیرد).

به مدارکی که پس‌از تاریخ مذکور به پست تحویل شود ترتیب اثر داد نخواهد شد .

ـ هر داوطلب باتوجه به جدول رشته‌های تحصیلی و مواد امتحانی که در این اطلاعیه درج گردیده میتواند یکی از رشته های تحصیلی را انتخاب ودربرگ درخواست نام رشته موردنظر خود رااعلام نمایند

ـ در رشته های زبان انگلیسی، زبان فرانسه و عربی افرادی پذیرفته خواهندشد که نمرات دروس انگلیسی ، فرانسه و عربی آنان از میانگین نمرات در دروس مزبور بالاتر باشد .

ـ داوطلبانی که درمسابقه ورودی پذیرفته شوند میباید درموقع ثبت‌نام در دانشگاه مدرک خدمت وظیفه خودرا اعم ازخاتمه‌خدمت‌ویا معافیت از خدمت به دفتر دانشگاه ارائه دهند بنابراین افرادی که خدمت وظیفه‌خودرا انجام نداده و یا دارای برگ آماده بخدمت‌هستند و یا دارای برگ معافیت ازخدمت نمی‌باشند نباید در مسابقه ورودی شرکت نمایند .

ـ ساعات درس دوره شبانه دانشگاه اصفهان از ۵ بعدازظهر ببعد می‌باشد .

ـ شهریه برای هرواحد درسی ۵۰۰ ریال است .

ـ دانشجویان در هرنیمسال تحصیلی حداقل ۶ واحد وحداکثر ۱۴ واحد انتخاب می‌نمایند .

توزیع کارتهای ورودی

کارتهای ورودی داوطلبان به‌ترتیب زیر در روزهای ۲۷و۲۸ تیرماه در دانشگاه صنعتی آریامهر واقع در خیابان آیزنهاور بترتیب حروف اول نام خانوادگی بشرح زیر توزیع میگردد .

الف تا خ	۷ تا ۱۲ صبح ۲۷ تیرماه
د تا ض	۲ تا ۷ بعد از ظهر ۲۷ تیرماه
ط تا ل	۷ تا ۱۲ صبح ۲۸ تیرماه
م تا ی	۲ تا ۷ بعد از ظهر ۲۸ تیر ماه

ـ مسابقه ورودی در روز ۲۹ تیر ماه در تهران برگزار میشود .

محل اجرای امتحان در روز توزیع کارت باطلاع داوطلبان خواهد رسید .

جدول رشته‌های تحصیلی ومواد امتحانی وانواع دیپلم وظرفیت مورد پذیرش

شماره رشته	رشته تحصیلی	فارسی ضریب	زبان خارجی ضریب	عربی ضریب	تاریخ ضریب	جغرافیا ضریب	منطق و اخلاق ضریب	روانشناسی و فلسفه ضریب	انواع دیپلم مورد پذیرش	تعداد دانشجوی مورد پذیرش
۲۰۱	تاریخ	×	×	۲ —	× —	× ۳	×		طبیعی ، ریاضی ادبی	۵۰
۲۰۲	جغرافیا	×	×	۲ —	× —	× ۳	×		• • •	۵۰
۲۰۳	روانشناسی	×	×	۲ —	× —	×	×	۳	• • •	۵۰
۲۰۴	زبان عربی	×	۲ ×	۲ ×	× ۳	×	×		ادبی	۳۰
۲۰۵	زبان فرانسه	×	۲ ×	۳ —	× —	×	×		طبیعی ، ریاضی ، ادبی	۳۰
۲۰۶	زبان انگلیسی	×	۲ ×	۳ —	× —	×	×		• • •	۳۰
۲۰۷	ادبیات فارسی	×	۳ ×	۲ ×	×	×	×		ادبی	۵۰
۲۰۸	ریاضی	×	×	۲ فیزیک	۲ شیمی	۲ —	×	۳	ریاضی	۵۰

* زبان خارجی امتحانی رشته‌های تاریخ ، جغرافیا ، روانشناسی، زبان عربی ، ادبیات فارسی ، زبان انگلیسی یا فرانسه است

* داوطلبان رشته زبان و ادبیات انگلیسی باید منحصرا زبان انگلیسی و داوطلبان رشته زبان و ادبیات فرانسه باید منحصرا زبان فرانسه امتحان دهند .

* سئوالات مواد امتحانی تاریخ ، جغرافیا ، روانشناسی ،فلسفه، منطق و اخلاق درحدود معلومات دوره دوم متوسطه دیپلم ادبی خواهد بود م الف ۵۲۶۰

مرکز آزمون شناسی

اینجانب نام‌خانوادگی ... نام ... شماره شناسنامه ... محل صدور ...

تاریخ تولد ... جنس : زن ☐ مرد ☐

یادآشتن دیپلم کامل متوسطه دورشته ... داوطلب شرکت درمسابقه ورودی

رشته ☐ دوره شبانه دانشگاه اصفهان هستم.

زبان خارجی که امتحان خواهم داد انگلیسی ☐ فرانسه ☐ می‌باشد .

به‌پیوست این تقاضانامه مدارک زیر را ارسال میدارم :

۱ـ فتوکپی مدرک تحصیلی ششم متوسطه

۲ـ چهار قطعه عکس ۴×۶

۳ـ فتوکپی کامل شناسنامه

۴ـ قبض رسید بانک ملی بمبلغ ۵۰۰ ریال به‌حساب شماره ۷۴۸ مرکز آزمون‌شناسی

آدرس : شهر ... خیابان ... کوچه ...

پلاک ... تلفن ... تاریخ ... امضاء داوطلب

تذکر : وجه ثبت‌نام بهیچوجه مسترد نمیگردد . روی پاکت نوشته شود مربوط به‌مسابقه ورودی شبانه دانشگاه اصفهان

کیهان

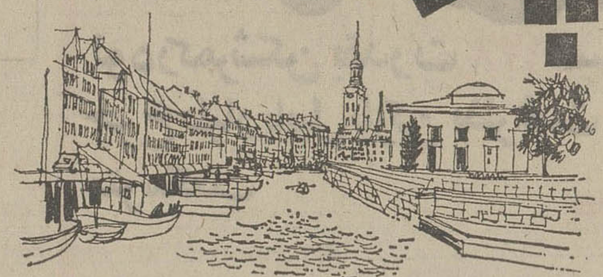

*روزانه

ساعت پرواز ۷ صبح

ساعت ورود ۱۴:۲۵

*از طریق مونیخ

لوفت هانزا

تهران: خیابان تخت جمشید شماره ۳۱۱ تلفن: ۸۲۲۰۷۱-۷۸

دلکش، مرضیه، ایرن و ژاله باشما سخن میگویند

ما از پیر شدن نمیترسیم!

پیری آغاز آخرین بخش زندگی یک انسان است، در پایان این بخش مرگ بسراغ آدمی می آید و او را در آغوش می کشد. انسان تا جوان است نه به پیری می اندیشد و نه به مرگ اما بمحض پشت سر گذاشتن سومین دهه عمر رفته رفته تفکر در باره پیری و مرگ جزئی از زندگی او می شود.

تفکر و عکس‌العمل همه در باره این دو پدیده لایتغییر حیات یکسان نیست. اما، زنان و خاصه زنان مشهور عرصه سینما ـ تئاتر و آواز در روزگار ما بیش از هرکس در این موارد حساسیت نشان میدهند، چرا که پیری از نظر اکثر اینان یعنی سقوط از قله اشتهار و افتخار، و پایان یک دوره طولانی برخورداری از احترام و ستایش.

اما همه زنان هنرمند عکس‌العملی این چنین ندارند. گروهی از آن ها پیری و مرگ را به عنوان یک واقعیت می پذیرند و به آن تن درمی دهند.

یکی از گزارشگران صفحه زنان روزنامه اطلاعات از چهار بانوی هنرمند ایرانی که سنشان از مرز چهل سالگی گذشته پرسیده است: «در باره پیری چه نظری دارید» و آنچه در زیر می خوانید جواب های این چهار خانم هنرمند مشهور به این سئوال است:

مرضیه : درجوانی وامروز

دلکش : درجوانی وامروز

دلکش :

یک هنرمند دو نوع مرگ دارد، یکی مرگ عادی، که طبیعی است و برای هر آدمی پیش می آید و دیگری مرگ هنری. که من فکر می کنم مرگ هنری برای یک هنرمند، درد آورتر و بدتر از مرگ طبیعی است. بسیاری از هنرمندان هیچگاه نتوانسته‌اند افول خود را تحمل کنند. آنها همیشه به صعود اندیشیده‌اند و هیچگاه به سقوط فکر نکرده‌اند و من بار ها در زندگی هنرمندان خوانده‌ام که یک هنرمند پس از مرگ هنری خود، خودکشی کرده است و آنچه هم کسب شده تا آنها دست به چنین کاری بزنند، طبیعی است چرا که ناشی از ترس بوده است.

ترس از فقر و یا گمنامی، از سوئی گاهی ترس یک آدم از پیری فقط بدلیل مرگ است، چون آدمی احساس می کند به مرحله‌ای رسیده که به مرگ نزدیک شده است.

اما برای من هیچ احساسی نسبت به مرگ پیش نیامده، نه زندگی هنریم افول کرده و نه در زندگی عادی احساسی از پیری بمن دست داده و طبیعی است که از پیری هیچ هراسی ندارم.

من درسال های زندگیم دیده‌ام جوانهائی را که هنوز بیش از هیجده‌بهار پشت سرنگذاشته‌اند اما با اینحال پیر شده‌اند، بازندگی وداع گفته‌اند. اما من همیشه دل زنده‌بوده‌ام، همیشه با یاس و حسرت جنگیده‌ام، برای همین است که هیچگاه از پیری هراسی بمن دست نداده است.

مرضیه :

من پیری را احساس نمیکنم، شاید به این علت از پیری هراس ندارم که روحیه من با دهها سال گذشته تفاوتی ندارد و همچنان نشاط و شادابی زندگی را لمس میکنم. زندگی سلامت و درویشانه، پیری و جوانی نمیشناسد و من در عالم خود، خارج از سال و ماه همیشه جوانم و جوانی را در پیری هم از دست نخواهم داد.

از طرف دیگر به نظام خلقت و طبیعت معتقدم و پیری را خارج از نظام طبیعت نمی‌بینم و بگذارید به یاد داشته‌باشم که همه‌مخلوقات محکوم نظام‌طبیعت هستند.

اگر کسی وارستگی را در پیش گیرد، قید هر چیزی را بزند و بازندگی آشتی کندخواهد دید جوانی همیشه‌بااوست، خواهد دید قلب جوان همیشه او رامدد میدهد تا همیشه تحمل داشته باشد.

باید کسی چون من تجربه اندوخته باشد تا حس کند با چه نیروئی میتواند جوان بماند و زندگی را با شادابی ولذت‌لمس کند. بله! واضح است که من‌از پیری هراسی ندارم برای اینکه زندگی جوان بامن است.

ژاله : درجوانی وامروز

ایرن :

از تولد تا مرگ، انسان‌بناچار مسیری را طی میکند که بیشتر آدم های خوشبخت در این‌مسیر پیری را می‌بینند. وقتی کسی متولد میشود دست خودش‌نیست بهمان صورت که از مرگ هم نمیتواند پرهیزی داشته باشد! بین این دو ـ تولد تا مرگ ـ آدمی مسیری را طی می کند و ای بسا، که بسیاری از آدمها در جوانی و کودکی خواهند مرد و از این خوشبختی که دیدن روزگارپیری باشد، محروم می ماند در فاصله زمان تولد تا مرگ، تنها آدمهای شادکام این خوشبختی را دارند که بیشتر زندگی بکنند، و در این زندگی از بختگی و تجربه برخوردار می شوند، شاید انسانها، ازپیری برای این می ترسند که بمرگ نزدیک میشوند... ولی آنچه که اهمیت دارد احساس آدمهاست.

یک انسان ممکن است در سنین بالا، احساس جوانی، شادی، خوشبختی و نشاط داشته باشد و بیشتر از یک جوان از زندگی بهره بگیرد.

من که ازچهل سالگی گذشته‌ام، همیشه خودرا بیست ساله حس میکنم، هیچوقت نخواسته‌ام با مسیر زمان جلو بروم. شایددر مواردی دلم میخواست جهش هائی داشته باشم‌و مسائل‌مربوط به زندگی را بیشترتجربه کنم ولی نخواستم بسرعت از روز های خوبی که‌احساس جوانی دارم، بگذرم.

و بهمین علت است که من از پیری نمیترسم از مرگ هم نمی‌هراسم، چون‌میخواهم ذره ذره از زندگی بهره ببرم و این قلب جوان من است که بمن کمک میکند تا به این هدف برسم‌و این احساس کاملا طبیعی است که مرا سرزنده‌و شاد نگهمیدارد.

ایرن : درجوانی وامروز

ژاله :

هربشری که بدنیا می‌آید باید یك سیرتکاملی را طی بکند تا به حقیقتی که برای‌آن بوجود آمده برسد، چرا که دنیا آمدن و زندگی کردن ما حتما عبث نیست و مانیامده‌ایم تا یك رشته کارهای حیوانی‌را انجام بدهیم و بعد دست‌خالی‌به مبداء بازگردیم.

در این فاصله زمانی، آنهائی که به‌تکامل میرسند ـ البته اگر برسند، واقعیت زندگی را می‌فهمند و باید هم قبول کرد که هر مرحله از زندگی باید جای خودش را داشته باشد، چون بزرگترین شخصیت‌هائی که‌به دنیا آمده‌اند همین راه را طی کرده‌اند و ما هم از این قاعده مستثنی نیستیم منتهی دراین فاصله زمانی که داریم باید حقیقت وجود خودمان‌را بشناسیم و بقولی «آنی» را که درماهست پیدا بکنیم تا پس‌از گذشت‌این دوران، متفرق‌و پراکنده‌نشویم.

من‌فکر میکنم حقیقت‌زندگی برای هربشری که بدنیا می‌آید شناخت اصل است و در این دوره و زمانی که ما داریم باید به این‌تکامل و حقیقت برسیم و مثل قطره بارانی از دریا مایه گرفته و بایددورانی‌را بگذارند تا بار دیگر به دریا برسد، ما نیز به همان صورت باید مسیری‌را بگذرانیم تا به اصل رجعت کنیم.

بنابراین و از پایان یافتن زندگی نباید هراسید. اگر کسی بتواند واقعیت را درك کند و با اصل‌خود نزدیك و هم‌آهنك شود، می‌فهمد که گذر ازاین مرحله‌زندگی‌نباید موجب‌واهمه شود.

دانشمندان ثابت کرده‌اند تمام سلول های بدن یك انسان در حد ۱۳ سال یکبار (البته بتدریج میمیرند و جای آن را سلول های تازه می‌گیرند. این واقعیت نشان میدهد که بدن ماگورماست، و اگر کسی توانست این‌حقیقت‌را لمس کند، پیری و مرگ را بی‌هیچ هراسی خواهد پذیرفت. من این‌حقیقت را درك کرده‌ام و لذا نه از پیری می‌ترسم و نه از مرگ.

شهری پر از حرکت.
مینی مینی
بزودی در نیاوران ابتدای جاده لشگرك

آگهی تشکیل کلاسهای آموزش استاندارد برای افراد غیر شاغل وکارمندان دولت و موسسات خصوصی

مدرسه عالی بازرگانی به منظور آموزش استاندارد در حسابداری وآمارگری یك دوره کلاس که‌برنامه و ئواهینامه آن از نظراستخدامی مورد تائید سازمان‌اموراداری است از تاریخ‌نیم‌تیر ماه ۱۳۵۲ بامشخصات ذیل تشکیل میدهد.

۱ـ اصول حسابداری: ۶۲ساعت ـ شهریه ـ ۳۱۰۰ریال ـ داشتن دیپلم کامل متوسطه.
۲ـ حسابداری (۲): ۶۸ ساعت ـ شهریه ـ ۸۵۰۰ریال ـ داشتن دیپلم متوسطه وبالاتر ـ تجربه درحسابداری یا گذراندن دوره اصول‌حسابداری
۳ـ آمارگیری: ۷۸ساعت ـ شهریه ۳۹۰۰ ریال ـ داشتن دیپلم کامل متوسطه و بالاتر.

ساعت تشکیل کلاسها ٤ تا ٦ بعداز ظهر ۵ روز در هفته خواهدبود.

داوطلبان جهت ثبت‌نام به‌ساختمان‌شماره ۲ مدرسه‌عالی بازرگانی خیابان پهلوی بالاتر ازسه‌راه عباس‌آباد ـ نبش کوچه زمانی مراجعه نمایند.

ـ۱ـ آ ـ ۱۹۲۴۸

مدرسه عالی بازرگانی

آگهی استخدام

ژاندارمری کل کشور به منظور تکمیل کادر افسری ژاندارمری ومترجمی مرزبانیها درسال‌جاری تعدادی داوطلب‌واجد شرایط زیرین را از طریق آزمایش ورودی برای طی‌دوره ششم آموزشگاه افسری استخدام می نماید.

۱ـ تابعیت‌ایران.
۲ـ متدین‌بیکی‌ازادیان (اسلام. مسیحی. زردشتی. کلیمی)
۳ـ حداقل سن ۱۷سال‌تمام و حداکثر۲۴سال تمام‌وداوطلبانی که‌خدمت زیر پرچم راانجام‌داده‌اند حداکثر سن ۲۵ سال تمام خواهد بود.
٤ـ حداقل قد ۱۶۰سانتیمتر.
۵ـ دارا بودن گواهی‌نامه رسمی دوره کامل متوسطه دریکی‌از رشته های ادبی ـ طبیعی ـ ریاضی ودیپلم کامل فنی هنرستان دررشته مکانیك ـ الکترونیك، الکتروتکنیك، ماشین‌ابزار (دیپلم اخیرباید از نظر شرکت‌در کنکور سراسری‌وادامه تحصیل‌دانشگاهی مورد تاییدوزارت‌علوم‌و آموزش عالی قرار گیرد.)
۶ـ دارا بودن صحت مزاج وتناسب اندام طبق گواهی‌اداره بهداری ژاندارمری کل کشور.
۷ـ نداشتن پیشینه بد و معروف نبودن‌بفساد اخلاق وعقیده وعدم محکومیت به جنایت وجنحه که موجب محرومیت دائم از خدمت دولتی‌باشد.
۸ـ سپردن تعهد خدمت برابر قوانین و مقررات نیروهای مسلح شاهنشاهی.
۹ـ نداشتن عائله تحت تکفل وسپردن‌تعهدعدم ازدواج‌درمدت آموزش وازدواج پس‌از نیل بدرجه افسری بااجازه فرماندهان مربوطه.
۱۰ـ احراز موفقیت در آزمایشهای ورودی.
۱۱ـ مدت‌تحصیل درآموزشگاه‌افسری‌ژاندارمری ۱۸ ماه‌خواهد بود.
۱۲ـ دانشجویان آموزشگاه افسری در مدت تحصیل‌در آموزشگاه شبانه روزی‌بوده و کلیه مخارج آنان از قبیل خوراك ـ پوشاك ـ مسکن ـ لوازم تحصیلی‌بعهده ژاندارمری کل کشورخواهد بود ودرمدت‌تحصیل ماهانه از حقوق دانشجوئی آموزشگاه افسری استفاده‌خواهند نمود.
۱۳ـ دانشجویان که دوره هیجده ماه‌آموزشگاه افسری رابا موفقیت طی‌نمایند بدرجه ستوان سومی مفتخر وحقوق‌ومزایا وترفیعات بعدی‌برابر مقررات قانون‌استخدام نیروهای مسلح شاهنشاهی خواهد بود.
۱٤ـ داوطلبین می‌توانند برای ثبت نام با در دست داشتن اصل شناسنامه و مدارك تحصیلی‌خود از تاریخ نشرآگهی الی آخر تیرماه ۱۳۵۲ همه روزه باستثناء ایام تعطیل در ساعات اداری‌درتهران به‌آموزشگاه افسری ژاندارمری واقع درونك مراجعه نمایند.

م‌الف ۵۲۱۰

ـ۱ـ آ ـ ۱۹۲۸۶

ژاندارمری کل کشور

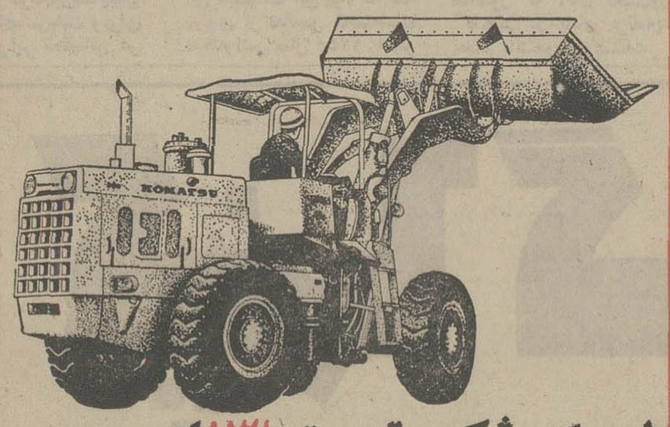

لودرکمرشکن بقدرت ۱۳۸ اسب در
چرخ‌طیار بابیل‌بارکن بظرفیت ۲٫۳۰
متر مکعب
WD85s

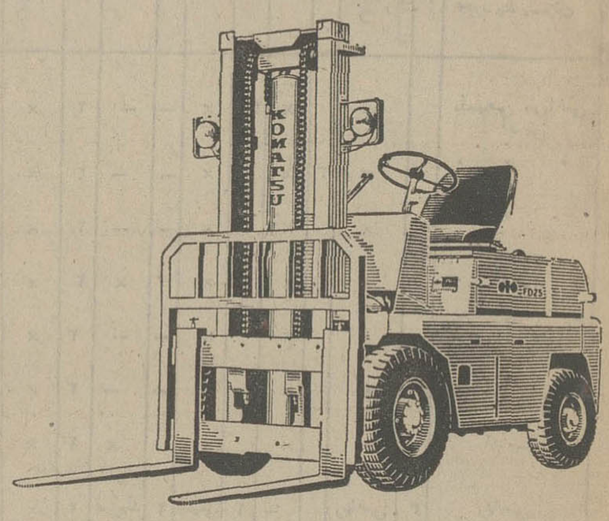

لیفت‌تراك‌درانواع باطری، دیزل، گازوبنزینی از ۱ تن‌الی ۳۰ تن

KOMATSU
کوماتسو

D65E
بلدوزر دی ۶۵ ای بقدرت ۱۵۵ اسب
هفت رولیك باگریبکس اتوماتیك

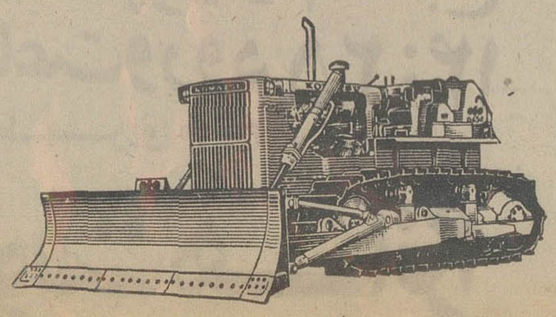

D155A
بلدوزر دی ۱۵۵ آ بقدرت ۳۲۰ اسب
باگریبکس دنده‌ای یا اتوماتیك

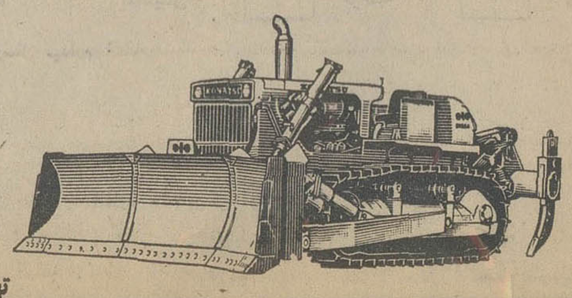

نماینده انحصاری در ایران. شرکت هاماراگ با مسئولیت محدود
تهران ـ خیابان تخت طاوس شماره ۵ ساختمان آرک تلفنهای ـ ۹۹ ـ ۸۳۳۲۹۸ و ۲۶ ـ ۲۵ ـ ۸۳۲۱۲۴

طرح ۱۵ ساله برای دانشگاه

نیستند امر ترجمه منابع رشته هائی نظیر فیزیک ، شیمی ، برق و دیگر رشته‌هامیتواند کاری‌بس موثر و مفیدباشد و لذا سئوال میشود که تاکید شدیدی برروی این امر وجود دارد ؟

بقیه از صفحه ۱۵

وآسودگی خاطر این طبقه است ، بطوری که میدانید حقوق و مزایای استادان دانشگاه اساسا بسیارکم است و کفاف هزینه زندگی آنهارا نمیدهد و از اینرو بیشتر استادان بتدریس درمدارس وموسسات‌عالی دیگر بویژه موسسات خصوصی می‌پردازند که این خودامر تحقیق را دچار نارسائی‌مینماید.و یابهنگام یافتن کار مناسب‌تر دانشگاه راترک میگویند.

دکتر نهاوندی ـ قسمت اخیر سخن شما درست نیست ، یعنی مادرمیان همکاران خود ندیدیم کسانی را که دانشگاه را بکلی‌رها کرده‌باشندسطح حقوق دردانشگاه تهران براثر علل وعواملی که من نمیخواهم وارد بحث آن بشوم . از دانشگاههای دیگر حتی بعد از افزایش اخیر پائین‌تر است.

اعلیحضرت همایونی امر فرمودند که حقوق و مزایای اعضای هیات علمی در دانشگاههای مختلفکشور براساس ضوابطی بتدریج متعادل بشود واین کار مسلما خواهد شد ودانشگاه تهران طبیعتا بیشتر از همه از این تعدیل بهرمند خواهد گردید . اعضای تمام وقت هیات علمی دانشگاه تهران طبق مقررات ما اجازه دارند که چهار ساعت در هفته بشرط آنکه به تعهدات آموزشی خود عمل کرده باشندو لطمه‌ای باین تعهدات وارد نیاید.

در مدارس عالی دیگر درس‌بدهند واگر استادان دانشگاه تهران را می‌بینید که در مدارس عالی دیگر تدریس میکنند ، با استفاده ازهمین مقررات است . حقوقی که باین طریق بدست می‌آورند بحساب دانشگاه تهران واریز میشود وپس از کسر مبلغی به آنها پرداخت میگردد. از دو جهت ما مجبور هستیم که این روش را بپذیریم اول آنکه اگر دانشگاه تهران این کمک را به سایر مدارس عالی کشور نکند ، این موسسات از لحاظ کادر آموزشی با چنان مشکلاتی روبرو خواهند شد که واقعا امکان داردکارهای آموزشی آنان دچار وقفه بشود ، بطور مثال استاد ریاضیات همانطور که در تمام دنیا کم است در ایران‌نیز کم است و یا در قسمت حقوق یا قشمت مدیریت ، که متاسفانه‌بدون برنامه ریزی و بدون مطالعه تورم عجیبی در شهرهای مختلف بوجود آمده است، باایجادمدارس مختلف‌مدیریت‌اگر استادان‌دانشگاه تهران کمک ننمایند کار این‌مدارس راکد خواهد شد و ما اخلاقا نمی‌توانیم چنین وضع‌را بپذیریم . از طرف دیگر بهرحال با توجه‌به کم بودن حقوق و مزایا که به آن اشاره کردید بطور غیر مستقیم‌این امر کمکی است به اساتیدی که باین ترتیب یک درآمد اضافی تحصیل‌بکنند.اما باید بگوییم‌مراقبتی که در حضور وغیاب در دانشگاه تهران میشود و علاقمندی که روز‌بروز بیشتر اعضای هیات علمی به امور آموزشی و تحقیقاتی نشان میدهند دلالت براین دارد که‌واقعا استادان ما سرکار خودشان‌هستند وداستان استادی که تمام وقت‌است وبرسر کارش حضور ندارد جنبه کاملا استثنائی وافسانه‌ای دارد.

گزارشگر ـ مسئله دیگری که بویژه در امرتحقیق مطرح است، اختلافی‌است که میان‌دانشکده‌ها وجود دارد،بطور مثال دانشکده بهداشت از نظر برنامه های تحقیقاتی بسیار پیشرفته است و در سطح جهانی قرار دارد و نسبت تعداد دانشجو و استاد کاملا منطقی و متعادل است ، حال آنکه سایر دانشکده ها از این مزیت برخوردار نیستند . این اختلاف را چگونه توجیه میکنید ؟

دکتر نهاوندی ـ تناسب تعداد استاد و دانشجو در حال حاضر در حدود ۱ به ۱۰ است که رقم معقولی است . در مورددانشکده بهداشت که اشاره کردید این دانشکده اصولا برای تحقیق بوجود آمده و فقط در سطح فوق لیسانس و تخصص‌دانشجو میپذیرد و اصولا تحصیلات بعد از لیسانس و تخصصی مبتنی بر تحقیق است و چنانکه گفتید دانشکده بهداشت ما واقعا یک اعتبار و معروفیت جهانی دارد و کار های تحقیقاتی که در این دانشکده انجام میشود ، باعث سربلندی تحقیق علمی در ایران است .

لیکن در سایر قسمت ها نیز بتدریج‌تاکیدبیشتری روی‌تحقیقات میشود .

البته دانشکده هائی مثل‌پزشکی، علوم و یا حقوق که فشار اصلی کارشان بر آموزش‌است شاید فاقد آن سهم مهمی که تحقیقات دردانشکده بهداشت‌دارا است باشند.چند روز دیگر وقتی که ترازنامه تحقیقاتی دانشگاه تهران در سال تحصیلی که به پایان میرسد منتشر شد،ملاحظه خواهید کرد که در تمام دانشکده های ما بقدر امکان و حتی بیشتر از امکانات مقاله های قابل ملاحظه علمی در سطح بین‌المللی تهیه ومنتشر شده ، کار های علمی فوق‌العاده جالبی صورت گرفته و از این نظر هیات علمی دانشگاه تهران کاملا میتوانند روسفید باشند .

ـ گزارشگر ـ آیا موضوع اولویت در کارها و برنامه‌های دانشگاه تهران رعایت میشود و اگر میشود . همانطور که در سخنان قبلی خود به موضوع رهاندن دانشجویان‌ازچنگ‌جزوه نویسی وبلی‌کپی‌هااشاره کردید، آیا مسئله تهیه و انتشار منابع و ماخذ پایه در هر رشته مورد توجه قرار گرفته است و یا خیر . زیرا همانطور که میدانید در کشور هائی نظیر ما که از پشتوانه علمی کافی برخوردار نیستند زیرا وقتی ما اصول علم اقتصاد را تدریس میکنیم ،مثال هائی که زده میشود و تجزیه و تحلیلی که صورت میگیرد‌باید ناظر بر مسائل ملی ما باشد . اگر ما یک کتاب فرانسوی را ترجمه‌کنیم ، طبعا اشارات‌ومثالها مربوط است به اقتصاد فرانسه و یاکتاب آمریکائی مربوط است به اقتصاد آمریکا . بعنوان مثال کتاب معروف ساموئلسن که به فارسی ترجمه شده است ، از بسیاری جهات مورد ایراد دانشجویان واقع شده است و من به آنها حق میدهم . خود من یکی از کتاب های معروف اقتصاد فرانسه را به فارسی ترجمه کردم ولی تمام فصل مربوط به اقتصاد فرانسه را حذف کردم و بجای آن آمار مربوط‌به‌اقتصاد ایران راگذاشتم که لااقل دانشجویان بتوانند از آن استفاده‌بنمایند .اخیرادانشگاه تهران به انتشار این کتاب قطور و بسیار خوب علم اقتصاد دست زده است که در سال های دوره لیسانس تدریس میشود . و در آن تمام اشارات و مثال ها و آمار هائی ذکرشده مربوط‌است به‌اقتصاد ایران .امیدواریم که سایر دانشگاه های ایران هم در تهیه کتب درسی بیش از آنچه امروزمیکنند کوشش بنمایند و مجموع کوششهائی که تمام دانشگاه ها انجام دهند مثمر ثمرات زیادی خواهد بود .

ودراینجا میخواهم ازمطبوعات خواهش بکنم یک کمی به معرفی و نقد کتاب های دانشگاهی‌بیشتر توجه بنمایند .

بانک ایران و خاورمیانه

ترازنامه در ۲۹ اسفندماه ۱۳۵۱

سرمایه ثبت‌شده ۴۰۰٫۰۰۰٫۰۰۰ ریال

۱۳۵۰ ریال	دارائی	۱۳۵۱ ریال	۱۳۵۰ ریال	۱۳۵۱ ریال
۵۸٫۰۹۷٫۴۷۲				
	اسکناس و مسکوک	۵۹٫۹۱۴٫۹۷۷		
	سپرده نزد بانک مرکزی ایران :			
۷۲۰٫۵۶۰٫۰۰۰	سپرده قانونی	۹۲۵٫۶۷۷٫۰۰۰		
۹۴٫۵۷۸٫۵۶۲	سایر سپرده‌ها	۸۴٫۰۱۹٫۳۷۳		
			۸۱۵٫۱۳۸٫۵۶۲	۱٫۰۰۹٫۶۹۶٫۳۷۳
۷۵٫۸۲۵٫۱۶۵	موجودی نزد بانکهای داخلی	۷٫۰۲۱٫۰۵۸		
۳۴۰٫۰۰۷٫۳۶۴	نقود بیگانه وموجودی نزد بانکهای‌خارجی	۳۰۵٫۴۶۸٫۷۵۷		
۱٫۲۸۹٫۰۶۸٫۵۶۳			۱٫۳۸۲٫۱۰۱٫۱۶۵	۱٫۳۸۲٫۱۰۱٫۱۶۵
۹۵۰٫۹۲۴٫۴۸۹	اسناد نزولی	۱٫۱۰۸٫۸۳۲٫۷۲۷		
۲٫۵۱۴٫۳۵۴٫۷۷۴	وامها و سایر مطالبات	۳٫۲۵۰٫۵۴۲٫۸۸۰		
	برگهای بهادار :			
۴۰۷٫۲۳۹٫۳۰۱	اسناد دولتی ـ به‌بهای تمام شده	۳۸۷٫۵۱۲٫۹۶۲		
۱۷٫۲۵۰٫۰۰۰	مشارکت (بهای تمام شده)	۲۶٫۱۲۰٫۰۰۰		
۲۷٫۹۰۲٫۲۳۲	سایر دارائیها	۳۱٫۳۸۰٫۶۸۵		
۷٫۸۵۶٫۶۶۳	منقول پس‌ازکسر استهلاک	۱۳٫۹۴۷٫۵۳۶		
۴۲٫۶۸۰٫۰۲۰	غیرمنقول پس‌از کسر استهلاک	۴۶٫۲۰۱٫۰۳۵		
۵٫۲۵۷٫۲۷۶٫۰۴۲		۶٫۲۴۶٫۶۳۸٫۹۹۰		
	تعهدات مشتریان بابت ضمانتنامه‌ها و اعتبارات			
۶۷۷٫۹۳۸٫۵۰۵		۷۹۹٫۸۱۳٫۵۱۱		
۵٫۹۳۵٫۲۱۴٫۵۴۷ ریال		۷٫۰۴۶٫۴۵۲٫۵۰۱ ریال		

۱۳۵۰ ریال		۱۳۵۱ ریال	۱۳۵۰ ریال	۱۳۵۱ ریال
	سرمایه ثبت شده که تماما پرداخت شده :			
۱۲۷٫۵۰۰٫۰۰۰	۲۴۰۰۰ سهم«الف»ازقرارهرسهم۱۰٫۰۰۰ریال	۲۴۰٫۰۰۰٫۰۰۰		
۱۲۲٫۵۰۰٫۰۰۰	۱۶۰۰ سهم «ب» ازقرار هرسهم ۱۰٫۰۰۰ ریال	۱۶۰٫۰۰۰٫۰۰۰		
۲۵۰٫۰۰۰٫۰۰۰		۴۰۰٫۰۰۰٫۰۰۰		
	اندوخته‌ها :			
	اضافه ارزش سهم	۲۰٫۰۰۰٫۰۰۰		
۶۸٫۰۰۰٫۰۰۰	اندوخته قانونی	۵۴٫۰۰۰٫۰۰۰		
۷۶۹٫۸۲۲	مانده حساب سود وزیان	۱٫۱۲۸٫۵۷۵		
۳۱۸٫۷۶۹٫۸۲۲		۴۷۵٫۱۲۸٫۵۷۵		
	بستانکاران :			
۸۹۸٫۳۰۴٫۰۱۴	حسابهای جاری اشخاص وسایر سپرده‌های دیداری	۱٫۰۶۷٫۰۷۷٫۹۹۴		
۶۵٫۳۵۸٫۲۴۶	حساب بانکها درایران	۳۵٫۴۳۳٫۱۸۰		
۸٫۵۲۰٫۶۸۳	اعتبار درحسابجاری دربانکهای خارج	۳٫۹۷۲٫۷۴۴		
۳٫۴۵۷٫۸۱۸٫۴۷۰	سپرده‌های مدت‌دار	۴٫۰۵۸٫۶۵۷٫۱۷۵		
۲۶۷٫۳۸۹٫۵۸۳	حسابهای پس‌انداز	۳۴۵٫۱۹۶٫۲۳۸		
۴٫۶۹۷٫۳۹۰٫۹۹۶		۵٫۵۱۰٫۳۳۷٫۳۳۱		
	سایر بدهی‌ها :			
۲۰۳٫۴۵۵٫۴۲۸	مبالغ قابل پرداخت وسایر حسابهای متضمن‌ذخیره جهت مالیات سود تااین تاریخ واندوخته داخلی	۲۱۵٫۵۸۵٫۸۶۲		
۳۰٫۰۰۰٫۰۰۰	سود قابل تقسیم (ناویژه)	۳۶٫۰۰۰٫۰۰۰		
۲۳۳٫۴۵۶٫۴۲۸		۲۵۱٫۵۸۵٫۸۶۲		
۷٫۶۵۸٫۷۹۶	**اقلام در راه**	۹٫۵۸۷٫۲۲۲		
۵٫۲۵۷٫۲۷۶٫۰۴۲		۶٫۲۴۶٫۶۳۸٫۹۹۰		
	ضمانتنامه‌های صادره واعتبارهای بازشده :			
۲۱۵٫۵۷۸٫۴۳۳	ضمانت‌نامه‌ها	۲۳۹٫۹۴۴٫۳۵۶		
۴۶۲٫۳۶۰٫۰۷۲	اعتبارات	۵۵۹٫۸۶۹٫۱۵۵		
۶۷۷٫۹۳۸٫۵۰۵		۷۹۹٫۸۱۳٫۵۱۱		
۵٫۹۳۵٫۲۱۴٫۵۴۷ ریال		۷٫۰۴۶٫۴۵۲٫۵۰۱ ریال		

تبصره ۱ ــ مانده‌های ارزی به‌نرخ‌های جاری روز ۲۹ اسفند ۱۳۵۱که ازطرف بانک ملی ایران اعلام شده‌تسعیر گردیده است .
تبصره ۲ ــ بمنظور خرید دارائی‌های ثابت یک‌تعهد سرمایه‌ای تقریبا بمبلغ ۳/۵میلیون ریال وجود دارد .
تبصره ۳ ــ بانک یک بدهی احتمالی بمبلغ ۶۵ میلیون ریال بابت تنزیل مجدد بروات و موافقت‌نامه‌های تسهیلات صادراتی با بانک مرکزی ایران داردکه انتظار نمیرود زیانی برای بانک داشته‌باشد .

دکتر غلامحسین خوشبین ــ رئیس هیئت مدیره
کنت برادفورد ــ عضو هیئت مدیره
محمدحسین وکیلی ــ مدیر عامل
گ . ف . جان ــ حسابدار کل
پرویز نبوی ــ حسابدار رسمی

حساب سود وزیان برای سال منتهی به ۲۹ اسفند ماه ۱۳۵۱

۱۳۵۰ ریال		۱۳۵۱ ریال	۱۳۵۰ ریال		۱۳۵۱ ریال
۱۷۵٫۷۶۴٫۲۵۳	بهره وکارمزد	۲۰۹٫۴۳۲٫۰۰۰	۱۰۹٫۴۲۳٫۹۷۰	هزینه کل	۱۲۶٫۱۲۶٫۷۵۵
۲۵٫۰۹۳٫۸۹۶	سایر درآمدها	۱۵٫۶۲۰٫۰۳۰		**ذخیره‌ها واندوخته‌های متفرقه :**	
			۳٫۰۰۰٫۰۰۰	حقوق مدیران	۳٫۰۰۰٫۰۰۰
			۳۹٫۷۸۳٫۶۷۴	سایر ذخائر وانتقال به‌اندوختهٔ داخلی	۳۵٫۷۹۹٫۴۷۴
			۴۲٫۷۸۳٫۶۷۴		۳۸٫۷۹۹٫۴۷۴
			۱۵۲٫۲۰۷٫۶۴۴		۱۶۴٫۹۲۶٫۲۲۹
				استهلاکات :	
			۳٫۱۳۱٫۲۲۴	منقول	۵٫۱۲۱٫۳۵۷
			۶٫۵۴۶٫۴۶۸	غیرمنقول	۷٫۶۴۵٫۶۹۱
			۹٫۶۷۷٫۶۹۲		۱۲٫۷۶۷٫۰۴۸
۱۴۹٫۸۵۸٫۱۷۵	مانده نقل ازسال قبل	۷۶۹٫۸۲۲	۳۸٫۹۷۲٫۸۱۳	مانده‌پس‌از انتقال به‌اندوخته داخلی نقل‌بحساب‌تقسیم‌سود	۴۷٫۳۵۸٫۷۵۳
۳۸٫۹۷۲٫۸۱۳	سود ویژه سال پس‌از انتقال به‌اندوخته داخلی وسایر اندوخته‌ها نقل ازحساب سود وزیان	۴۷٫۳۵۸٫۷۵۳	۱۴۹٫۸۵۸٫۱۷۵ ریال		۲۲۵٫۰۵۲٫۰۳۰ ریال.
۴۱٫۲۸۲٫۶۹۱ ریال		۴۸٫۱۲۸٫۵۷۵ ریال			

حساب تقسیم سود برای سال منتهی به ۲۹ اسفند ماه ۱۳۵۱

۱۳۵۰ ریال		۱۳۵۱ ریال	۱۳۵۰ ریال		۱۳۵۱ ریال
۲٫۳۰۹٫۸۷۸	مانده نقل ازسال قبل	۷۶۹٫۸۲۲	۱۰٫۵۱۲٫۸۶۹	انتقال به‌اندوخته قانونی	۱۱٫۰۰۰٫۰۰۰
۳۸٫۹۷۲٫۸۱۳	سود ویژه سال پس‌از انتقال به‌اندوخته داخلی وسایر اندوخته‌ها نقل ازحساب سود وزیان	۴۷٫۳۵۸٫۷۵۳	۳۰٫۰۰۰٫۰۰۰	سود ناویژه سهام ازقرار ۱۲ درصد	۳۶٫۰۰۰٫۰۰۰
۴۱٫۲۸۲٫۶۹۱ ریال		۴۸٫۱۲۸٫۵۷۵ ریال	۷۶۹٫۸۲۲	مانده نقل به‌سال بعد	۱٫۱۲۸٫۵۷۵
			۴۱٫۲۸۲٫۶۹۱ ریال		۴۸٫۱۲۸٫۵۷۵ ریال

گزارش خبرنگاران اطلاعات از سواحل دریای مازندران

هجوم بیسابقه مردم به دریا

آغاز فصل شنا ، سرآغاز هجوم اتومبیل‌ها به کنار دریاست در واقع کرانه‌های دریای خزر از این پس چون عکس بالا بصورت نمایشگاه انواع اتومبیل درخواهد آمد.

مشکلات مردم را در سواحل شمال حل کنید

دیروز شهر های بندر پهلوی ، نوشهر ، رامسر ، چالوس ، بابلسر ، شهسوار ،محمود آباد، فریدونکنار هوائی گرم و آفتابی داشتند و دریا نیز آرام بود . گرچه هنوز نیمی از پلاژ های شهرهای ساحلی‌گیلان و مازندران مورد استفاده قرار نگرفته ، اما دیروز دریا و سواحل خزر از جمعیت موج میزد و هر ساعت بر عده مسافران گرمازده افزوده میشد .

مدیران پلاژها و متل های ساحلی ، پلاژهای‌خود رابسرعت برای پذیرائی مسافران دریاآماده میکنند و پیش بینی میشود تا هفته دیگر ، تمام پلاژ های‌ساحلی آماده شود .

★ ۸۰ سالگان در رشت

رشت ـدیروز و پریروز،گروه کثیری از مسافران شمال ، وارد رشت شدند . از ساعت یک تا ۹ بعد از ظهر پریروز ۸۴۰۰ اتومبیل سواری‌وارد رشت‌شدند تا سرنشینان آنها، از این طریق، برای گذراندن تعطیلات دوروزه خود به سایر شهر های شمال بروند . حداقل مسافران این اتومبیل‌ها ۳ نفر و حداکثر ۶نفر بودند که در بین آنها از طفل شیرخواره تا افراد ۸۰ ساله نیز دیده میشدند . دیروز زن و شوهری بنام احمد غلامی و لیلا محمدی ، که هر دو ۸۰ ساله هستند نیز،برای گذراندن‌تعطیلات به رشت رفتند .

خبرنگار اطلاعات‌دررشت‌گزارش داد : تا ساعت ٤ بعد از ظهر جمعه ، ٤٥ دستگاه اتوبوس مسافربری مملو از مسافر ، از نقاط مختلف وارد رشت شده ، از این شهر عازم شهرستان های کناره دریا شدند .

دیروز هیچگونه حادثه سوئی در رشت روی نداد و بازار خرید و فروش سوغاتی گیلان مخصوصا صنایع دستی رشت گرم بود .

★ بندر پهلوی : پلاژ ٦۰۰ ریال !

بندر پهلوی ـ دیروزو پریروز هوای بندرپهلوی گرم بود و حدود چهار هزار مسافر ، شب را در این شهر گذراندند وصبح از آب دریا استفاده کردند .

پلاژ های بندرپهلوی ، دراولین روز دریا ، یکی از شلوغترین روز های خود را گذراند . هر پلاژ حصیری ، برای یک شب از ۲۰۰ تا ۲۵۰ ریال اجاره داده میشد و اجاره پلاژ های آجری بین ۵۰۰ تا ٦۰۰ ریال بود .

براثر مراقبت‌ناجیان‌غریق ،دیروز و پریروز ، در بندرپهلوی حادثه‌ای روی نداد .

لنگرود هم دیروز خلوت بود ، زیرا اکثر مسافران و اهالی به بندر چمخاله رفته بودند و از آب دریا استفاده میکردند .

★ رامسر پلاژخالی نداشت!

رامسر ـمسافران‌ازروزپنجشنبه بتدریج وارد رامسر شدند و تا اوایل روز گذشته ، در ساحل پلاژ خالی‌یافت نمیشد ، ازاین‌رو عده‌ای از مسافران‌دریا در هتل‌ها و مسافرخانه های‌این شهراطراق کردند . مسافران رامسر،دیروز، رویهمرفته‌روزخوبی راگذراندند و حادثه غیر مترقبه‌ای در این منطقه روی نداد .

دیروز عده‌ای از علاقمندان‌دریا نیز با هواپیما به رامسرعزیمت کردند و بهمین جهت هواپیمای تهران ـ رامسر پر از مسافربود ودر رفت و برگشت ، جای‌خالی نداشت .

★ نوشهر:روزخوش وشلوغ

نوشهر ـدر نوشهر ، از چند روز قبل برای‌پذیرائی مسافران ، پلاژها آماده شده بود ودیروز شلوغی دریا در این نقطه ،کاملا چشمگیر بود . با آن که‌دریا، در بعضی از ساعات روز کمی ناآرام بود ، ولی این ناآرامی چندان دوام نداشت وهزاران مسافر ساحل نوشهر ،باآرامش خاطر ، در هوای مساعد ، ازآب دریا استفاده کردند .

در نوشهربرای ورودبه‌محوطه پلاژها نیز نرخ‌تعیین‌شده‌بود :در پلاژ بنیاد پهلوی از هر نفر برای ورود به محوطه ٤۰ ریال دریافت میشد و درپلاژ شهرداری از هر اتومبیل ده ریال واز هر مسافرنیز ٥ ریال دریافت میگردید.

★ کرج: ۳۵ هزار اتومبیل!

دیروز کرج یکی از شلوغترین روزهای خود را در سال جاری پشت‌سر گذاشت و بیش از ۳۵ هزار اتومبیل از طریق جاده‌کرج ـ چالوس به شهرهای شمالی‌رفتند . سنگینی‌ترافیک‌در جاده‌های‌قزوین ـ کرج ، کرج ـ چالوس و کرج ـ تهران به حدی بود که اتومبیل‌ها بطور خط زنجیر پشت‌سر هم حرکت میکردند.

★ چالوس : خطرجانی در جاده‌ها !

چالوس ـ هجوم مسافران گرما ـ زده تهرانی بطرف چالوس ، از ساعت ۲ بعد ازظهر پنجشنبه آغاز شد و تا بامداد دیروز کلیه هتل ها، مسافرخانه‌ها و کمپینگ‌های ساحلی مملو از مسافر شد و حتی، عده‌ای از مسافرانی که تا ظهر دیروز دسته دسته وارد چالوس میشدند ، برای استراحت چند ساعته ، از خانه‌های اهالی استفاده میکردند.

تنها موضوعی که باعث ناراحتی مسافران شده بود این بود که دامداران و کشاورزان چالوس ، به علت آغاز فصل کشت برنج، دامهای خود را در خیابان‌ها رها کرده‌اند واین کار ، هر آن احتمال تصادف و خطرجانی برای‌مسافران دارد.

در چالوس ، خواربار و میوه بحد کافی موجود بود.

★ قربانی دریا . . .

شهسوار ـ دیروز ، درآغازفصل شنا ، دریای شمال اولین قربانی خود را گرفت . وی دانش‌آموز ۱۸ ساله‌ای بنام حسن آبی‌بود . حسن که در سال دوم دانشسرای کشاورزی ساقی کلایه ـ متل‌قو ـ درس میخواند ، برای آبتنی به دریا رفت‌اماگرفتار امواج‌خروشان دریا شد .

★ فرار تهرانی ها

شمیران ـگرمای شدید دیروز تهران ، گروه کثیری از اهالی تهران را که به سواحل شمال‌سفر نکرده بودند ، به دامنه‌های البرز کشاند . این عده که غالبا در دسته‌های ده پانزده نفری بودند، بالوازم و مایحتاج یک روزه ، از عصر پنجشنبه به تدریج به طرف کلک‌چال ، شیرپلا، آبشار دوقلو، دره‌وزیای سرازیر شدند و شبرا در هوای لطیف کوهستان بصبح رساندند.

شاه آباد ، در بند وپس قلعه‌نیز از نقاط دیگر کوهستانی اطراف تهران بود که ظرف ٤۸ ساعت اخیر، عده زیادی‌از مردمرا بطرف خود کشاند.

دومین قربانی دریای شهسوار

شهسوار ـبدنبال مرگ‌حسن آبی ، محصل دانشسرای کشاورزی ساقی کلایه دردریای شهسوار ، یک جوان دیگرنیز. دیروز در این نقطه غرق شد.

این جوان حامد امینیان نام داشت و ۲۲ ساله بود . وی که باتفاق دوستانش برای شنا به دریای کریم‌آباد شهسوار رفته بود به علت عدم آشنائی به‌شنا غرق شد و جسد او را از آب گرفتند.

تلاش بزرگ برای یافتن جسد یک سپاهی

شوشتر ـ جستجو برای یافتن جنازه حسین شیروانی سپاهی‌ترویج وآبادانی مامور خدمت در شرکت‌سهامی زراعی شوشتر که‌چهارروز پیش‌در سد « نیران» رودخانه «گرگر » شوشتر غرق‌شده بود همچنان ادامه‌دارد .

بدستور تیمسار سرلشگررفعت جوفرمانده ژاندارمری خوزستان ولرستان غواصان ژاندارمری باتجهیزات کامل «تور های مخصوص‌نورافکن وموتورآبی » آبهای سراسر مسیر رودخانه را زیر نظر گرفته‌اند .

اما۹٦ ساعت‌است که تلاش آنان برای‌یافتن جنازه سپاهی مغروق به جایی نرسیده‌است .

برای تحقیق بیشتربیرامون چگونگی مرگ سپاهی مغروق رئیس‌دادگاه شهرستان شوشترسه تن از سپاهیان همدوره حسین شیروانی راکه‌بالو برای آب تنی‌واردسد «نیران » شوشتر شده بودند برای ادای پاره‌ای توضیحات به بازپرسی احضار کردولی چون برای بازپرس محرز شد که‌این سه‌تن هیچگونه دخالتی در مرگ سپاهی مغروق نداشته‌اند دستورآزادی آنها را صادر کرد .

یك فروند هلیکوپتر تجسسی متعلق به ژاندارمری خوزستان که مجهز به دوربینهای‌بسیار قوی است مدتی بیش از یکساعت برفراز آبهای رودخانه «گرگر» بپرواز در آمد و از فاصله‌نزدیك مسیر رودخانه «گرگر» را که از کارون منشعب شده و به بند «نیران» منتهی میشود برای یافتن جنازه سپاهی ترویج و آبادانی (حسین شیروانی) زیر نظر گرفت اما عملیات تجسسی این گروه به نتیجه نرسید .

احتمال میرود جسد حسین لای شیبهای‌اولین دره‌بند «نیران» که‌یکی از خطرناکترین شیب‌های سد است گیر کرده باشد . وبدین ترتیب تازمانی که جنازه بطریقی روی آب نیاید کشف آن غیر ممکن است .

خانواده‌حسین شیروانی در تهران زندگی می کنندوحسین تنهافرزند پسراین خانواده‌بود.

این
یک قارچ سمی نیست
بلکه قوطی اسکول است که بهمین زودی باز میشود •
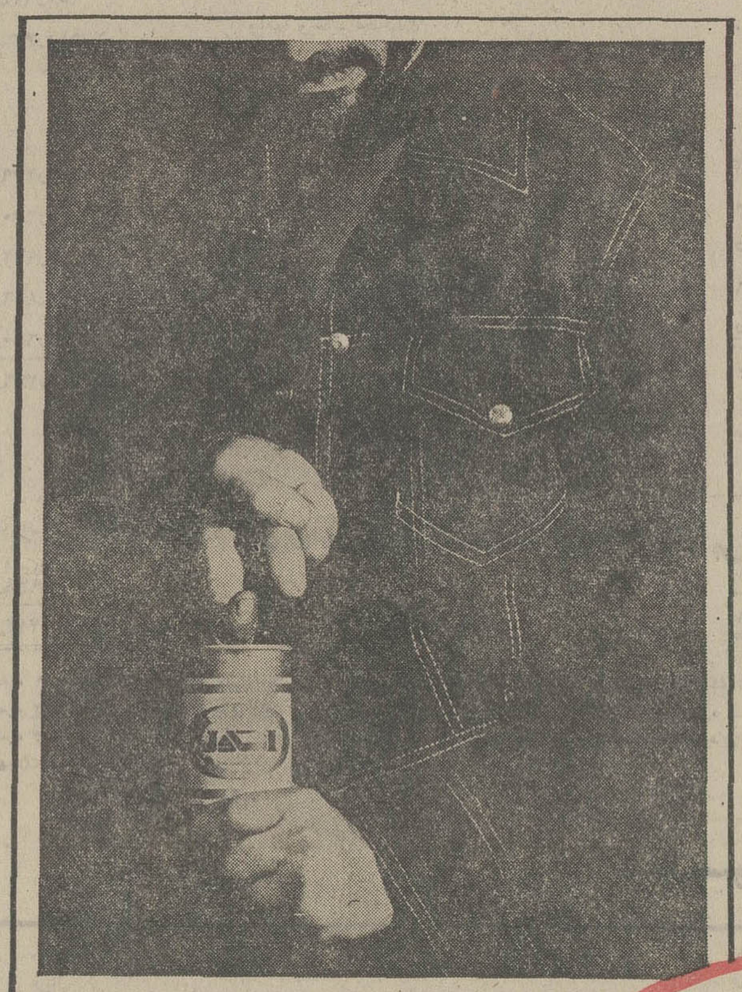
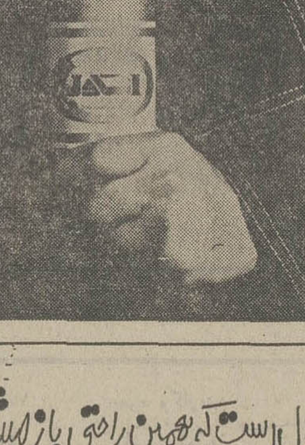
اسکول
International
AD II
اسکول بهترین نوشابه بین‌المللی

ایران، بانک قابل اطمینان سرمایه‌داران خارجی

احمد مرادی

تقویت ارزش ریال، امکان خواهد داد میلیونها دلار ارز به ریال تبدیل شود

ایران در زمرهٔ کشورهای صادر کننده آهن قرار میگیرد

مذاکرات اقتصادی وبازرگانی ایران و آلمان فدرال که منجر به امضاء پروتکل جدیدی در روابط تجاری دوکشور شد، از جمله رویداد های اقتصادی هفته جاری بود.

مفاد این پروتکل نشان دهنده این واقعیت است که فصل تازه‌ای در روابط تجاری دوکشور گشوده شده است. ضمنا این پروتکل برحقانیت خواسته های مشروع ایران از بازار مشترك، که آلمان یکی از اعضای موثر آن محسوب میشود، تاکید دارد. همین تاکید، آلمان را متعهد ساخته، که در زمینه توسعه صادرات ایران به بازار مشترك بطور کلی و به آلمان فدرال بالاخص اقدام نماید و این همان نقطه نظر مورد تائید محافل اقتصادی و بازرگانی بخش عمومی وبخش خصوصی ایران است.

درامضاء این پروتکل طرفین به این مسئله که هنوز امکانات وسیعی برای همکاریهای نزدیك اقتصادی و تجاری بین دوکشور وجود دارد که از آن تاکنون استفاده کافی بعمل نیامده توجه کرده‌اند.

پروتکل جدید حاکم برروابط تجاری آینده دو کشور، ایران را به عنوان یك قدرت بزرك تولید انرژی شناخته وبهمین جهت ایجاد طرحهای مشترك در زمینه احتیاجات آلمان فدرال به فرآورده های نفتی را تاکید کرده است و توافقهای مهمی هم در این زمینه به عمل آمده که هنوز جزئیات آن فاش نشده است. دراین زمینه دوکشور پارا از این هم فراتر نهاده، امکان همکاری برای اکتشاف وبهره‌برداری از منابع نفتی در نقاط مختلف جهان را مورد بررسی قرارداده‌اند. آلمان برای ایجاد یك واحد تولید فولاد از طریق احیای مستقیم (ذوب آهن گازی) به ظرفیت یك میلیون و ۵۳۰ هزارتن در ایران، با شرکت صنایع فولاد ایران همکاری خواهد داشت و باین ترتیب روشن شد که به زودی پیاده کردن طرح ذوب آهن گازی ایران که زمینه ایجادش در برنامه پنجم عمرانی پیش‌بینی شده است، تحقق خواهد یافت و ایران در آینده‌ای نه زیاد دور در زمره صادر کنندگان فولاد قرار خواهد گرفت.

تاسیس یك کارخانه ماشین‌سازی به ظرفیت پنجاه هزارتن درسال، برای تولید ماشین آلات سنگین و تجهیزات صنعتی، از جمله مواردمهم این پروتکل است، زیرا ضرورت ایجاد چنین مجتمع صنعتی در کنار ذوب آهن آریامهر و تغذیه از فولاد این کارخانه از مدتها قبل احساس میشد. پیش‌بینی ایجاد یك واحد صنعتی بزرك بظرفیت سالانه ۲۵ هزارتن برای ساختن فرآورده های مسی از تولیدات مس سرچشمه با مشارکت و همکاری موسسات آلمان نیز از جهات مختلف اهمیت شایانی برای این صنعت نوپا که در آینده نزدیك (تاپایان برنامه پنجم عمرانی) بهره‌برداری از آن آغاز خواهد شد، دارد. استخراج مس سرچشمه و صدور آن به خارج در پایان برنامه پنجم اهمیتی در حدود صادرات نفت ایران خواهد داشت و چون ایران مایل است که حتی الامکان مواد اولیه خودرا بصورت نیمه ساخته و ساخته شده صادر کند، ایجاد چنین واحد صنعتی علاوه برآنکه گروهی را بکار مشغول خواهد کرد، انواع فرآورده های مسی را بصورت ساخت برای صدور تبدیل خواهد نمود.

تقویت ریال

بانک مرکزی ایران بار دیگر ارزش ریال را در مقابل دلار امریکا افزایش داد و یک درصد آنرا بالا برد، ارزش ریال ایران در چند ماه قبل بنابه تصمیم بانک مرکزی برای اولین بار درتاریخ پولی ایران در برابر دلار به رقم ۱ر۱۱ فزونی یافت و این نمایانگر آن بود که پول ایران بعنوان یک نمودار مسلم در پرتو اقتصاد شکوفای ایران در حال استحکام و ثبات است.

بررسی اوضاع اقتصادی و پولی کشور های پیشرفته نیز این حقیقت راآشکار می سازد وبجزچند ارزمستحکم مثل ین ژاپن، مارک آلمان غربی و فرانک سویس و بعد هم فرانك فرانسه، وضع دیگرارزها درشرایط ضعیف‌تری قرار داشته است و بدون تردید اکنون باید «ریال» ایران را نیز در صف مقدم ارز های محکم جهان بشمار آورد.

استحکام ریال اثرات و نتایج مفیدی برای ایران دارد که مهمترین آنرا باید تبدیل ارز های خارجی به ریال دانست. بعبارت دیگر باید در انتظار بودیک سرمایه غیر مرعی قابل توجه، بتدریج به سوی کشور سرازیر گردد، چه استحکام ریال این موقع را فراهم میکندکه سرمایه داران کشورهای همجوارو منطقه برای پیشگیری از هر نوع ریسک و خطری پول های خود را به ریال تبدیل کنند.

مثلا دلار را نمونه می گیریم و فرض را بر آن قرار میدهیم که یک سرمایه دار خارجی مقدار قابل‌توجهی دلار در اختیار دارد که میخواهد آنرا در شرایط امن و قابل دفاعی قرار دهد زیرا در شرایط موجود دلار همچنان در خط تزلزل و تنزل قرار دارد و تا در سیستم پولی جهان تغییرات عمده داده نشود و آمریکا نتواند تراز پرداخت خود را بر پایه محکم و سود آوری استوار سازد، همچنان دلار ضعیف در خطر سقوط قرار دارد. با این فرض صاحب سرمایه به ارزیابی پول های جهان می پردازد و بسادگی میتواند توجه خود را به ریال ایران معطوف دارد.

نوسانات شدید پولی جهان طی سال های اخیر و بخصوص ماه های گذشته کشور هائی را که از نظر پولی در موقعیت ممتاز قرار دارند بیدار کرده است و سبب شده که با وضع مقررات و ضوابط بازه‌ای پول خود را در زیر یک چتر حمایت شدید قرار دهند با توجه به این مطلب که فعلا اکثر سرمایه داران برای حفظ سرمایه های نقدی خود متوجه بانک های سوئیس هستند، اگر سرمایه داری بخواهد موجودی خود را بصورت فرانک سوئیس در بانک های این کشور ودیعه بگذارد، علاوه بر آنکه بهره‌ای بابت سپرده‌اش، نمی پردازند، حدود دو درصد نیز بابت نگهداری سپرده نیز باید به بانک سوئیس بپردازد. حال اگر باین نکته هم توجه کنیم که ریال وضع ثابت و مستحکمی بدست آورده است یقینا تمایل سرمایه داران برای حفظ سرمایه های نقدی خود و تبدیل آن بریال و نگهداری در بانک های ایران بصورت سپرده که بهره مناسبی نیز به آن تعلق می گیرد، بیشتر شده است. و به این ترتیب باید قبول کرد که ایران به صورت یک بانک مطمئن برای سرمایه داران خارجی جلوه‌گر شده است.

محصول پسته کاهش یافت

باد در اردکان یزد، دامغان و قزوین وضع پسته‌را بابحران روبرو ساخته است

اردکان یزد ـ (خبرنگار اطلاعات) محصول پسته اردکان یزدامسال به یکسوم محصول سال گذشته کاهش یافته و کاهش محصول باغداران پسته، این شهر را سخت نگران ساخته است.

سال گذشته از باغهای پسته اردکان، سه میلیون کیلو پسته بدست آمد، اما طبق نظر کارشناسان کشاورزی و باغداران محصول پسته امسال بیش از یکهزار تن نیست. باغداران پسته، یکی از علل کاهش محصول پسته را وزش باد های شدید بی موقع و تغییرات جوی ذکر میکنند. گروهی دیگرنیزبر این عقیده‌اند که درختان پسته دچار نوعی آفت شده است. محصول پسته اردکان یزد یکی از صادرات عمده این شهر را تشکیل میدهد و ساکنان این شهر از راه جمع آوری و فروش پسته وسایل زندگی خود را تامین میکنند. روی این اصل اکثر مردم اردکان یزد به نسبت، دارای باغهای کوچکو بزرگ پسته هستند و در باغهای اردکان یزدبیش از یکمیلیون اصله درخت پسته غرس شده است.

دامغان ـ باد های مخالف بهار امسال به پسته دامغان ضرر قابل ملاحظه‌ای زده و با وجودیکه محصول پسته امسال این شهرستان نسبت به سال گذشته کمتر است ولی مرغوبتر میباشد. امسال باغداران دامغان برای تربیت درختان پسته فعالیت بیشتری از خود نشان داده‌اند و چندین باغ یکصد تا دویست هکتاری پسته را ایجاد و احیاء کرده‌اند. پسته دامغان ازاوایل مرداد ماه تا اوایل شهریور بدست می‌آید و روزانه پنج تا شش تن پسته تازه از دامغان به نقاط مختلف کشور صادر میشود. این مقدار پسته صادراتی با پوست است در اصطلاح محلی باد های موسمی که به باد مخالف موسوم است خوشه های پسته را «شرره» میکند و از تعداد دانه های پسته‌میکاهد. امسال وضع پسته در روستا های اطراف دامغان نیز مناسب است در حال حاضر قیمت پسته در بازار دامغان بشرح زیر است. مغز پسته اعلا هر کیلو بین ۲۸ تا ۳۵ تومان ـ پسته تجارتی هر کیلو بین ۱۳ تا ۱۵ تومان پسته شاه پسند هر کیلو ۲۵ تومان.

قزوین ـ پسته قزوین که امسال وضع محصول آن خوب است و تاکنون دچار آفت یا باد های موسمی نشده است، از نظر طعم و مزه و رنگ از بهترین پسته‌های ایران است. پسته‌قزوین علاوه برمصرف داخلی به خارج‌نیزصادر میشود و مرغوبیت آن بخاطر حاصلخیزی خاک قزوین و دیم بودن درخت پسته است محصول پسته قزوین در سال هائی که کم باشد حداقل ۱۵ تن است و در سال های پر محصول بین ۳۰ تا ۵۰ الی ۶۰ تن است. درخت های پسته قزوین اگر دچار آفت نشود و باد مزاحم که از باد های موسمی است و از سوی شامینی میوزد خوشه های پسته را آزار ندهد امسال نیز خوب خواهد بود. اگر هر سال بادمه در قزوین بوزد محصول پسته این شهرستان بسیار خوب خواهد بود.

سرمایه بانک بین‌المللی سرمایه‌گذاری ایران به ۱/۴ میلیارد دلار خواهد رسید

★ **این بانک طی دو ماه آینده کار خود را آغاز خواهد کرد.**

بانک بین المللی سرمایه گذاری ایران در لندن طی یکی دو ماه آینده شروع بکار می کند و اقدامات وسیعی درجهت تجهیز منابع خارجی برای اجرای طرحهای عمرانی و صنعتی آغاز خواهد کرد.

در این بانك، دو بانك ایرانی و ۹ بانك مهم و معتبر اروپائی، آمریکا و ژاپنی مشارکت دارند و سرمایه آن بتدریج به بیش از یك میلیارد و چهار صد میلیون دلار خواهد رسید.

آقای داریوش مهاجراسکوئی معاون سابق سازمان برنامه که بسمت مدیرعامل بانك بین‌المللی سرمایه گذاری ایران در لندن برگزیده شد امروز طی گفتگوئی بخبرنگار اطلاعات گفت هدف اساسی از تاسیس بانك بین‌المللی سرمایه گذاری ایران در لندن فراهم آوردن امکانات بیشتر برای جلب سرمایه‌های خارجی جهت اجرای طرحهای صنعتی و اقتصادی در ایران است.

علاوه براین، بانك بین‌المللی سرمایه گذاری ایران در لندن به توسعه مبادلات و مناسبات بازرگانی خارجی ایران کمك خواهد کرد و یکی از وظایف این بانك ایجاد بازار وسیع برای کالاهای ایرانی بخصوص در کشور های عضو بازار مشترك می باشد.

آقای اسکوئی اضافه کرد مرکز این بانك در لندن است و از طریق بانکهای مشارکت کننده در کشور های عضو نمایندگی خواهد داشت.

بانکهای ملی و توسعه صنعتی ومعدنی از ایران عضویت بانك بین‌المللی سرمایه گذاری را دارند و امور نمایندگی این بانك را نیز انجام میدهند.

نیکسون و سیاست جدید اقتصادی امریکا

بزرگترین بحران امریکا

واشنگتن ـ خبرگزاریها ـ پرزیدنت نیکسون چهارشنبه شب گذشته سیاست تازه اقتصادی خود را برای مبارزه باتورم که بر مبنای انقباض و کنترل قیمت‌های خرده‌فروشی (سوپرمارکتها ـ خواربار فروشیها وفروشندگان متفرقه) اتخاذ گردیده و حداکثر تا ۶۰ روز بطول می‌انجامد اعلام کرد که خلاصه آن قبلا به استحضار خوانندگان رسیدو به لحاظ اهمیت متن آن را امروز میخوانید. این تصمیم بوسیله نیکسون طی یك پیام رادیو ـ تلویزیونی درسرتاسر امریکا به آگاهی مردم رسید. گفته می‌شود ممنوعیت های افزایش قیمت بیش از آنچه در گذشته وجود داشت اعمال خواهد شد و سرتاسر بازارهای تولیدات امریکارا خواهد پوشاند.

نیکسون در پیام خود اظهارداشت، این سیاست به منظور توسعه و بکار گرفتن یك سیستم موثرتر کنترل قیمت ها بکارخواهد رفت... وازاستانداردهای شدیدتر وخط‌مشی‌هائی که قابلیت اجرائی بیشتری نسبت به اقدامات مرحله سوم دارد برخوردار خواهد بود. (برنامه مرحله سوم تابستان گذشته توسط هیئت کنترل مزدها وقیمت‌ها بر مبنای اجرای کنترل های داوطلبانه اتخاذ گردید)

نیکسون اضافه کرد قیمت کالاها در ایالات متحده بانرخ بسیار بالاوغیر قابل قبول در حال افزایش است واز کنگره درخواست نمود که باو اختیار و صلاحیت قابل انعطافی در مورد وضع قوانین کنترل صادرات، بویژه در مورد مواد غذائی که قیمت آنها بعلت وجود شرایط نامساعد کشت در بیشتر ممالك جهان بوسیله تقاضا خارجی دوبه فزونی است، اعطاء نماید. نیکسون افزود ما باید در تخصیص تولیدات کشاورزی امریکا بین بازارهای داخل و خارجی، مصرف کننده امریکائی را مقدم بشماریم. وی خطاب به ملت امریکا گفت این سیاست جدید ضد تورمی هزینه زندگی شما را پائین می‌آورد بدون اینکه کار و خوشبختی شما را بمخاطره بیفکند وی گفت دفاتر وحسابهای تمام شرکت هائی که قیمت های خودرا از «سقف» وحد معین شده در ژانویه گذشته بیش از ۵/۵ درصد بالا برده‌اند مورد بررسی و ممیزی دقیق قرار خواهند گرفت و هرگاه این افزایش ها غیر منطقی باشند قیمت کالا های آنان کاهش داده خواهد شد.

اقدامات نیکسون شامل کنترلی که هم‌اکنون روی مزدها، بهره وسود سهام انجام می‌گیرد نخواهد شد واجاره‌بها همچنان مانند گذشته بدون اعمال کنترل برروی آن آزاد خواهد بود.

تثبیت قیمت ها

نیکسون توضیح داد وی به این علت در مورد کنترل مزدها تصمیمی اتخاذ ننموده است که پرداخت مزدها که تحت مقررات مرحله سوم انجام می گیرد عامل موثری درافزایش قیمت‌ها نبوده است و قول داد تا زمانی که افزایش مزدها بصورت غیرتورمی ومسئول انجام گیرد کنترلی برروی آنها وضع نخواهد گردید.

نیکسون افزود طی مرحله چهارم مقررات تازه‌ای چگونگی همبستگی وتاثیر مزدها وقیمت‌ها را بررویکدیگر تشخیص داده ویك رابطه منطقی میان آنها برقرار خواهد کرد.

نیکسون بهنگام اعلام سیاست انقباض قیمت ها گفت این سیاست قیمت‌ها را، درحدی نه بالاتر از هشت روز اول مارس، تثبیت میکند و شامل قیمت تمام کالاهایی میگردد که بوسیله مصرف‌کنندگان پرداخت میگردد و تنها قیمت تولیدات کشاورزی «ناتمام» در سطح مزرعه از اعمال این سیاست بر کنار هستند.

نیکسون همچنین از کنگره درخواست نمود تا باو اختیار دهند تا آزادانه بتواند تعرفه ها و موانع گمرکی آندسته از کالاهائی که کمیاب هستند برای جلوگیری از افزایش قیمت آنها کاهش دهد و دارای این توانائی باشد تا بتواند کالاهای مازاد راکه بوسیله انبار های دولتی نگهداری میشوند بفروش برسانند.

اقتصاد کنترل شده

نیکسون قول داد تا طرحهای عمده وجدیدی را در زمینه جریان کمبودانرژی بمورد اجرا بگذارد و افزود سنا و کنگره امریکا باید اجازه بدهند تا سریعا کار اتصال خطوط نفتی آلاسکا بپایان برسد و در مورد کاهش هزینه های دولت اظهار داشت وی باتمام لوایحی که بنظر غیرمنطقی می‌رسند مخالفت خواهد کرد. وی افزود ملت ما هم‌اکنون بایکی از بزرگترین و شدیدترین بحران های اقتصادی تاریخ خود ازنظر تورم روبرواست لیکن اقتصاد امریکا از لحاظ کار، درآمد ورشد دروضع مناسبی قرار دارد. نیکسون گفت «مرحله چهارم» ما را بطور دائم دریك اقتصاد کنترل شده قرار نمیدهد بلکه هدف از اجرای بازگشت سریع به سیستم بازار آزاد است، هرگاه اقتصاد ماتحرك خود را حفظ نماید ما هرگز نباید این تصور را بفکر خود راه دهیم که کنترلهای بلند مدت میتوانند برای اقتصاد آزاد ما مناسب باشند و یا بخود اجازه دهیم که از نظم مالی و پولی فرار نمائیم.

ماهرگز اقتصاد امریکا را تحت یك سیستم کنترل قرار نخواهیم داد و توصیه کسانی را که بناچار منجر به یك سیستم دائمی کنترل مزد ها و قیمت ها می‌گردد به کار نخواهیم بست. این توصیه ها ممکن است برای فرداخوب باشد ولی شش ماه دیگر برای هر خانواده امریکائی سردرد های بدی نظیر جیره‌بندی، بازار سیاه و بیکاری ببار خواهد آورد.

در توجیه گرفتن اختیار در زمینه کنترل صادرات نیکسون گفت یکی از دلایل عمده افزایش قیمتهای مواد غذائی در داخل تقاضای بیش از اندازه برای تولیدات کشاورزی امریکا در خارج است و طی یك دوره بلندمدت افزایش صادرات مواد غذائی یك عامل حیاتی در افزایش درآمد کشاورزان بهبود طرزپرداخت ها وتحکیم موقعیت امریکا در خارج خواهد بود.

(خبرگزاری آسوشیتدپرس).

آگهی دعوت مجمع عمومی

مجمع عمومی عادی سالیانه شرکت سهامی چای کلکته روز یکشنبه دهم تیرماه ۱۳۵۲ ساعت ۵ بعد ازظهر در محل شرکت تشکیل میشود. از کلیه آقایان صاحبان سهام دعوت میشود که در جلسه مزبور حضور بهمرسانند.

دستور جلسه:
۱ـ استماع گزارش هیئت مدیره وبازرس.
۲ـ رسیدگی و تصویب ترازنامه و حساب سود وزیان سال ۱۳۵۱
۳ـ انتخاب بازرسان.

هیئت مدیره شرکت سهامی چای کلکته
آ ـ ۵۷۲۷

استخر شنای خانوادگی اخگر

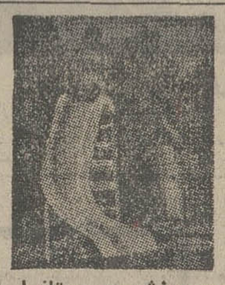

زیر نظر ماهرخ شیرازیان مربی ورزش دبیرستانها
تعلیم شنا توسط: ایرج رمضانی قهرمان شنا

سرسره آبی مارپیچی
Curved slide
Dive-o-Tramp
دایو و ترامپ
تاب ـ سالن پینك پنك

در محل دبیرستان اخگر اول امیرآباد شماره ۱۱۶ تلفن ۹۲۱۳۶۲ برای دانشجویان و دانش آموزان بلیط مخصوص درنظر گرفته شده است.

آگهی تشکیل مجمع عمومی عادی

مجمع عمومی عادی شرکت تعاونی مصرف کارکنان سازمان بیمه‌های اجتماعی طبق ماده ۱۷و۱۹ اساسنامه درساعت ۵ بعداز ظهر روز سه شنبه دوم امردادماه ۱۳۵۲ درسالن اجتماعات کاخ سازمان مرکزی واقع درخیابان آیزنهاور تشکیل می گردد از صاحبان سهام یاوکلای آنان خواهشمند است با توجه به مفاد اساسنامه ۲۴ ساعت قبل از تشکیل جلسه بدفتر شرکت مراجعه با ارائه سهام خود برك ورود به جلسه مجمع عمومی را دریافت دارند.

دستور جلسه
۱ـ قرائت گزارش هیئت مدیره و بازرسان و اخذ تصمیم درباره آنان
۲ـ تصویب ترازنامه سال ۱۳۵۱ و حساب سود وزیان
۳ـ اخذ تصمیم درباره مسائل مربوط به نحوه فعالیت شرکت
۴ـ اخذ تصمیم درباره اندوخته ها و تقسیم سود
۵ـ انتخاب هیئت مدیره وبازرسان

دکتر ابراهیم جعفری رئیس هیئت مدیره شرکت
آ ـ ۸۳۸۵

آگهی دعوت مجمع عمومی عادی سالیانه

چون مجمع عمومی عادی سالیانه شرکت هادکو (سهامی خاص) روز سه‌شنبه دوازدهم تیر ماه سال جاری ساعت ۵ بعدازظهر درمحل شرکت تشکیل میگردد از سهامداران محترم درخواست میشود شخصا یا بوسیله وکیلی تام‌الاختیار خود در جلسه حضور بهمرسانند. دستور جلسه عبارتست از:
۱ـ رسیدگی به ترازنامه سال مالی ۱۳۵۱ و تصویب سود وزیان.
۲ـ اجازه تقسیم سود ویژه سالیانه.
۳ـ تعیین روزنامه کثیرالانتشار برای درج آگهی‌های مربوط بشرکت.
۴ـ در صورت لزوم تجدید انتخاب مدیران وبازرسان شرکت.
آ ـ ۱۹۱۹۸

آگهی مناقصه خرید ونصب خازن

شرکت دخانیات ایران هشت دستگاه خازن ونصب آنرا به مناقصه می گذارد داوطلبان وشرکت کنندگان در مناقصه بایستی قبلا برای دریافت برك مشخصات وشرایط مناقصه باداره کاربردازی این شرکت مراجعه نموده پس ازامضای تمام صفحات برك شرایط ومشخصات مناقصه بانضمام پیشنهاد خود تاساعت ۹ صبح روز ۵۲ر۴ر۱۲ باداره دفتر شرکت دخانیات ایران واقع در خیابان ایرانشهر شمالی تسلیم نمایندپیشنهاد های رسیده درساعت ده صبح همان روز در شرکت دخانیات ایران بازوقرائت خواهدشد.
م‌الف/ ۵۲۱۱

شرکت دخانیات ایران
ـ۱ـ آ ـ ۱۹۲۸۲

تصحیح آگهی

شماره ثبت شرکت سهامی خاص مونوپارتس که درشماره ۱۴۱۲۲ آگهی تاسیس آن چاپ شده بود ۱۷۰۳۳ می باشد و عدد ۱۷۰۲۳ غلط است.

دنیای ورزش منتشر شد

شرکت ملی نفت ایران

آگهی مزایده شماره ۳۹۳

شرکت ملی نفت ایران تعداد ۷۷ دستگاه خودرو های مختلف مستعمل ازقبیل کامیون بارکش ـ نفتکش ـ اتوبوس و وانت های مختلف و سواری و سه‌دستگاه اطاق کامیون بارکش مستعمل و ۱۰ دستگاه موتور دوچرخ و سه چرخ مستعمل و تعدادی دوچرخه فرسوده و ناقص و یکدستگاه تراکتور مستعمل متوقف در انبار های بازرگانی سری را بوضع موجود در دوازده گروه مجزا واز طریق مزایده عمومی بفروش میرساند.

۱ـ علاقه‌مندان میتوانند برای دریافت برگ مشخصات و شرایط شرکت در مزایده روز های دوشنبه ۲۸ر۳ر۱۳۵۲ و سه شنبه ۲۹ر۳ر۱۳۵۲ و چهارشنبه ۳۰ر۳ر۱۳۵۲ از ساعت ۸ صبح تا ۱۲ ظهر به نماینده اداره اجناس مازاد درطبقه همکف اداره مرکزی دوم شرکت ملی نفت ایران واقع در خیابان سپهبد زاهدی مراجعه نمایند.

۲ـ پیشنهاد دهندگان میتوانند قبل ازتسلیم پیشنهاد خود از ساعت ۸ صبح الی ۱۱ روزهای شنبه ۲ر۴ر۱۳۵۲ ویکشنبه ۳ر۴ر۱۳۵۲ و دوشنبه ۴ر۴ر۱۳۵۲ در انبار های بازرگانی سری حضور یافته وباتفاق نماینده اداره اجناس مازاد ازخودروهای مورد مزایده بازدید نموده و سپس پیشنهاد خود را برای یک و یا هرچند گروه که مایل باشند باتوجه بمفاد برگ مشخصات وشرایط مزایده تنظیم و تسلیم نمایند.

۳ـ سپرده شرکت در مزایده برای هر گروه در برگ مشخصات تعیین گردیده و بایستی بصورت پرداخت وجه نقد به صندوق شرکت و یا ضمانتنامه بانکی مورد قبول شرکت که ۶۰ روز از آخرین مهلت قبول پیشنهادات معتبر باشد ضمیمه پیشنهاد گردد.

۴ـ پیشنهادات فقط تا ساعت ۱۲ روز دوشنبه ۱۱ر۴ر۱۳۵۲ در تهران توسط اداره اجناس مازاد درطبقه همکف ساختمان مرکزی دوم واقع در خیابان سپهبد زاهدی پذیرفته میشود و در ساعت ۹ صبح روز سه شنبه ۱۲ر۴ر۱۳۵۲ در کمیسیون معاملات واقع در ساختمان مرکزی دوم باز و قرائت خواهد شد.

۵ـ شرکت در رد یا قبول یک یا کلیه پیشنهادات واصله بدون آنکه محتاج به ذکر دلیل باشد مختار است

آگهی تشکیل مجمع عمومی عادی

مجمع عمومی عادی شرکت سهامی خاص رادیو تلویزیون ایران در روز سه‌شنبه دوازدهم تیر ماه ۱۳۵۲ ساعت ۵ بعد ازظهر در محل شرکت واقع در خیابان تخت جمشید تشکیل میشود ـ دستور جلسه عبارت است از:
۱ـ استماع گزارش هیئت مدیره وبازرس شرکت.
۲ـ تصویب ترازنامه سال ۱۳۵۱ شرکت.
۳ـ شور و مذاکره در مورد خط مشی آینده شرکت.
۴ـ شور وبحث واخذ تصمیم در مورد پیشنهادات و سایر مسائل که از طرف صاحبان سهام مطرح خواهد شد از صاحبان سهام متمنی است با رعایت مقررات اساسنامه در روز مقرر در مجمع عمومی حضور بهم رسانند.

رئیس هیئت مدیره شرکت سهامی (خاص) رادیو تلویزیون ایران
آ ـ ۵۷۴۳

پیتنی بوز Pitney Bowes
سازنده بهترین ماشین‌های نقش تمبر

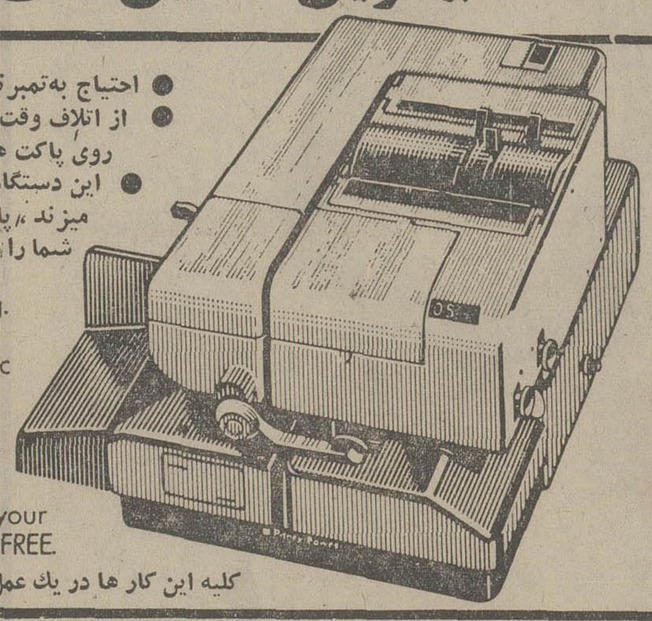

● احتیاج به تمبر ندارید
● از اتلاف وقت شما برای چسباندن تمبر روی پاکت ها جلوگیری میکند.
● این دستگاه مدرن برقی همه کاره تمبر میزند، پاکت‌ها را می‌بندد و هم‌مکاتبات شما را میشمارد و آماده پست میکند

No licking. No sticking.
No stamps!
The all purpose electric postage meter which stamps, seals, stacks and counts all types of mail in one fast, easy operation. Advertises your company or products FREE.

از این دستگاه برای تبلیغ مجانی شرکت خود استفاده کنید.

کلیه این کار ها در یك عمل سریع و آسان انجام میشود

بهترین نوع دستگاه فتوکپی

این دستگاه از لحاظ اقتصادی بسیار مقرون به صرفه است در مصرف کاغذ هم صرفه‌جوئی کرده وآنرا مطابق اندازه مدرك اصلی می‌برد تا حتی الامکان کپی مطابق اصل باشد.

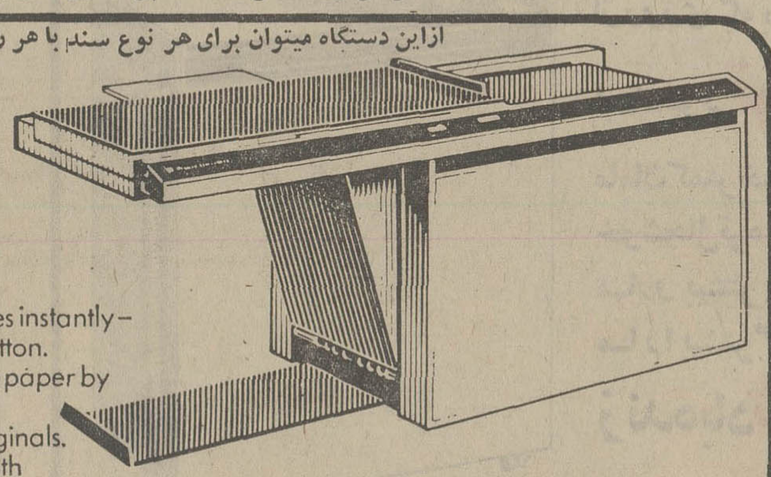

ازاین دستگاه میتوان برای هر نوع سند با هر رنگی حتی سیاه و سفید ویا قرمز وزرد نسخه های متعدد کپی گرفت.

The Model 258.
Sits on a desk. Copies instantly – at the touch of a button.
Economical – saves paper by cutting length of copies to match originals.
Copies anything, with multicopy feature. Gives crisp black and white reproduction of all colours, including red and yellow.

مدل ۲۵۸ رومیزی پیتنی بوز فقط بافشار یك دگمه فتوکپی فوری تحویل میدهد

نماینده انحصاری کارخانجات پیتنی بوز در ایران
فرصت شمالی شماره ۱۵۶ تلفن ۸۳۰۷۱۲-۸۳۰۷۱۱
شرکت امک بامسئولیت محدود

(چی پنگ فی) دنیا آرام نیست

پنجشنبه شب عباسعلی خلعتبری وزیر امورخارجه ایران ضیافتی بافتخار «چی‌پنگ‌فی» وزیرامور خارجه جمهوری خلق‌چین در کاخ وزارت امورخارجه ایران ترتیب داد ، در این ضیافت که گروهی از شخصیت های ایرانی و چینی شرکت داشتند وزرای امورخارجه دو کشور بیانات‌مهمی ایراد کردند که در زیر میخوانید .

بیانات عباسعلی خلعتبری وزیر امورخارجه ایران

عباسعلی خلعتبری: رهبران جهان باید «ناهماهنگی»ها را تبدیل کنند

عباسعلی خلعتبری

ما با کشور جمهوری خلق چین بعنوان دو کشور کهنسال آسیائی احساس همبستگی میکنیم

باکمال خوشوقتی به‌جناب آقای «چی‌پنگ‌فی» وزیر امور خارجه جمهوری‌خلق‌چین وبانو که‌درجمع ماهستند خوش آمد میگویم . مابانهایت اشتیاق مترصد دیدار جناب آقای وزیر امور خارجه‌از ایران بودیم وباعث نهایت خرسندی است که ایشان‌دعوت مارا قبول نمودند .

ما این‌دیدار را نشانه‌احساسات صمیمانه دوستی و احترام‌دوملت ایران و چین برای یکدیگر میدانیم .

جناب آقای وزیر ، سیاست مستقل ملی‌ایران که خطوط اصلی آنرا اعلیحضرت همایون شاهنشاه آریامهر طرح‌ریزی فرموده وهدایت می فرمایند در بسیاری‌از مسائل جهانی‌از لحاظ فلسفی نظیر سیاست کشور جمهوری خلق چین که‌براساس پنج اصل همزیستی مسالمت آمیز پایه‌گذاری‌شده‌است استوار می‌باشد .

درمورداهمیت وجود همزیستی مسالمت‌آمیز بین ممالک‌مختلف جهان ما نه تنها به داشتن همزیستی‌مسالمت‌آمیز بلکه به لزوم ایجادهمکاری‌مسالمت‌آمیز بامملل‌جهان‌اعتقاد داریم. بنابراین یکی‌از مهمترین مسئولیت‌های رهبران ممالک دنیااینست که‌با یافتن راه های تبدیل «ناهماهنگی» به «هماهنگی» تدبیری بیندیشند که برقراری ارتباطات و پیوند های نوین جایگزین گسیختگی پیوندها وهمبستگیها شود .

گامهای اولیه

خوشوقتانه گامهای‌اولیه‌درراه آشتی‌و همبستگی میان برخی‌از کشورها برداشته شده‌است .

ما باکمال‌خوشوقتی به‌برقراری روابط میان کشورهائی که تا چندی پیش‌بایکدیگر روابط نداشته‌اند می‌نگریم وامیدواریم که‌مذاکرات‌میان آنان منجربه تفاهم بیشترو ایجاد و حفظ‌صلح درجهان مخصوصا در مناطق بحرانی ودرحال جنگ شود .

ما با کشور جمهوری‌خلق‌چین به عنوان دو کشور کهنسال آسیائی احساس‌همبستگی می‌کنیم .مناسبات و پیوند های دوستی‌میان تمدن و فرهنگ ما به بیش‌از دو هزار سال پیش بر می گردد . دو ملت چین و ایران از روزگار قدیم رابطه دوستی‌و مراودات‌فرهنگی ومعاملات بازرگانی داشته‌اند و «راه‌ابریشم» که شهرت‌جهانی دارد بهترین گواه چنین مبادلات و دوستی میباشد .

پیوندهای تاریخی

مسافرت والاحضرت شاهدخت اشرف پهلوی و سفروالاحضرت شاهدخت فاطمه پهلوی به‌چین قبل‌ازبرقراری روابط سیاسی بین دو کشور همچنین شرکت نمایندگان جمهوری خلق چین در مراسم برگزاری جشنهای دوهزاریانصدمین‌سال‌بنیانگذاری شاهنشاهی ایران موجبات گسترش روابط بین دو کشور را بیش از پیش فراهم ساخت .

بامسافرت موفقیت‌آمیز علیاحضرت شهبانوی ایران به کشور بزرگ شما فصل جدیدی در تجدید و تحکیم‌پیوندهای‌تاریخی وسنتی ملت های چین و ایران گشوده شد . در این مسافرت تاریخی که جناب آقای نخست وزیر نیز همراه علیا حضرت شهبانوی ایران به کشورچین مسافرت نمودند استقبال‌وپذیرائی گرم ملت چین همبستگیهای دو ملت را بنحو چشمگیرو شایان تقدیری بمنصه ظهور رساند . سفر وزیر اقتصادایران نیز منجربه‌انعقاداولین‌موافقتنامه بازرگانی بین دو کشور گردید که امید فراوان به توسعه هر چه بیشتر آن میرود . مبادلات فرهنگی عامل دیگری برای همکاری مشترك در زمینه های مختلف میباشد . موافقتنامه حمل و نقل هوائی بین‌دو کشور که بجهات مختلف دارای‌اهمیت

پیشرفت ورفاه اجتماعی

ایران تحت رهبری‌خردمندانه شاهنشاه آریامهر به پیشرفت های سریع‌و ترقیات چشمگیری نائل آمده است . ملت ایران در بهمن ماه ۱۳۵۱ اولین دهه انقلاب خودرا جشن گرفت ـ انقلابی که بابتکار رهبر توانای مانظام قدیم را بنفع‌طبقه کشاورز و کارگر که اکثریت ملت ایران راتشکیل میدهند دگرگون ساخت‌ونظام‌اقتصادی‌واجتماعی نوین عادلانه‌ای را جایگزین آن‌نمود. مانیز باموفقیتهاو ترقیات شگرف وبزرگ شما در همه رشته‌های ودرکلیه شئون با خوش بینی مینگریم واحساس احترام و تحسین مخصوص نسبت به مردم زحمتکش چین در راه پیشرفتها و تلاش عظیم اقتصادی وفنی و علمی و اجتماعی ابراز میداریم .

امیدواریم که پیشرفت روزافزون اقتصادی و اجتماعی جمهوری‌خلق‌چین توسعه‌بیشتری یافته و یقین‌داریم که گامهای سریع هردو کشور در راه پیشرفت و رفاه اجتماعی نتایج سودمندی دربرداشته‌و درروابط دوستانه چین و ایران موثر خواهد بود .

بیانات «چی‌پنگ‌فی وزیر امورخارجه جمهوری‌خلق چین

اقدامات تدافعی ایران ضروری است

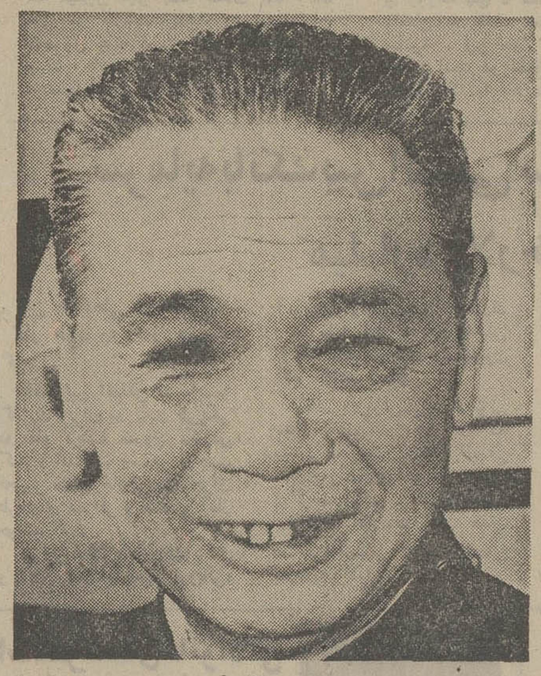

چی پنگ فی

بسیاری از کشور ها باخطر تجزیه ، تجاوز و خرابکاری‌روبرو هستند

چین سیاست ایران در خلیج فارس را تایید میکند

امورمنطقه خلیج فارس باید بوسیله کشور‌های کنار خلیج فارس اداره‌شود

چین از طرح ایران درباره اعلام اقیانوس هندبعنوان‌منطقه صلح پشتیبانی میکند

بارها فرصت برایم‌میسرشد که از خاک زیبای کشور شما عبور کنم .

امروز بار دیگر در اثر دعوت جناب آقای خلعتبری وزیر امور خارجه از مملکت‌بزرگ شما دیدن میکنم و مورد استقبال وپذیرائی گرم وصمیمانه قرار گرفته‌ایم . اجازه بفرمائید در آغاز بیانات خویش مراتب تشکرو سپاسگزاری صمیمانه خود و همکارانم راابراز داشته و همچنین باغتنام موقعیت سلام دوستانه و صمیمانه دولت‌و ملت چین را بدولت شاهنشاهی و ملت ایران برسانم.

دوستان ، برای مردم چین‌ایران کشوری است بس آشنا . فرهنگ باستانی درخشان و تاریخ‌دیرین ایران از خیلی وقتها پیش در چین وجهان شهرت داشته است .

اکنون ما بازهمبانگاه‌تحسین مراقب مساعی کشور شما در راه حفظ استقلال وحق حاکمیت‌ملی توسعه اقتصاد و فرهنگ ملی میباشیم . ایران سی میلیون مردم زحمتکش، شجاع و با استعداد و منابع‌طبیعی بس غنی دارد . ما امیدوار و مطمئنیم تحت رهبری اعلیحضرت شاهنشاه کشور شما بیک کشور شکوفان و نیرومند مبدل خواهد گشت. ما موفقیت هرچه بزرگتر شما را در راه پیشرفت مستقلانه خود از صمیم قلب آرزومندیم.

چین وایران ، یکی در بخش‌خاوری آسیا واقع است و دیگری در قسمت باختری این قاره قرار دارد . اما فاصله جغرافی مانع رفت و آمد وارتباط دوستانه بین دو ملت ما نشد . دو هزار سال قبل اجداد ما «جاده ابریشم» را که دارای شهرت جهانی است گشودند که به تبادلات اقتصادی‌و فرهنگی چین وایران، شرق وغرب کمک شایانی کرد.

تجاوز و ستم از امپریالیسم

طی بیش از صد سال اخیر هر دو کشورما تجاوزو ستم‌امپریالیسم را دیده‌اند . امروزه هردو ما در راه تامین صلح و ترقی جهان‌و حفظ استقلال و حق حاکمیت‌ملی خود مجاهده میکنیم . ازاینجهت توسعه هرچه بیشتر روابط‌دوستی وهمکاری چین وایران نه تنها مطابق منافع مردم‌دو کشور ماست بلکه به آرزوی مشترک مردم‌آسیا وجهان نیز وفق دارد.

پس از برقراری مناسبات‌سیاسی بین چین‌وایران‌روابط مودت آمیز دو کشور ما با سرعت توسعه‌یافته ورفت و آمدهای دو کشور بطور روز افزون افزایش میابد . دیدار دوستانه سال گذشته علیاحضرت شهبانوی ایران‌ازکشور مابهمراهی جناب آقای هویدا نخست وزیر خاطرات عمیقی‌درما بجای‌گذاشته وفصل جدیدی‌برتاریخ دوستی‌چین وایران اضافه کرد. مسافرتهای والاحضرت‌ها اشرف و فاطمه از کشور ما همچنین برای تقویت آشنائی متقابل و توسعه مناسبات دوکشور خدمات مثبتی انجام داده است . چندی پیش موافقتنامه‌محمل و نقل هوائی بین چین وایران انعقاد یافت که میتوان آنرا «جاده ابریشم» جدید هوائی برای رفت‌و آمدهای بین‌دو کشورما درشرایط جدید تاریخ نام گذاشت . یقین دارم با تشریک مساعی دو طرف مناسبات دوستی و همکاری بین چین وایران‌بطور روزافزون‌توسعه یافته ومسلما در باغ دوستی دو ملت گلهای شگرفتری خواهد شکفت .

فعالیت های توسعه طلبانه

دوستان : جریانات دنیای‌امروزه بسمتی روان است هرچه بیشتر بنفع‌مبارزات‌مردم کشورهای‌مختلف بخاطر حفظ استقلال و حق حاکمیت ملی و بضرر نیروهای تجاوزکارانه امپریالیسم و توسعه ـ طلبی . اکنون مبارزه گروه وسیع کشورهای متوسطه و کوچک‌جهان سومبرضدتجاوز،خرابکاری،کنترل، مداخله وآزار امپریالیسم وتوسعه‌ـ طلبی دائما در حال رشد بوده و آنها از روی منافع مشترک همبستگی خود را تقویت بخشیده و در امور جهان نقش هرچه بزرگتری را بازی میکنند. اما نمیتوان این وضع را نادیده‌گرفت که بعضی قدرتهای بزرگ از سیاست تجاوزکارانه ، استیلا ـ جویانه و توسعه طلبانه خود چشم نپوشیده‌اند . از خاورمیانه گرفته تا جنوب آسیا ، از خلیج فارس گرفته تا اقیانوس هند . ازآسیا، افریقا وامریکای لاتین گرفته تا سراسر جهان در همه‌جا آنها با شدت سرگرم فعالیتهای توسعه ـ طلبانه ومبارزه با خود هستند . بسیاری ازکشورها با خطر تجاوز، خرابکاری و تجزیه روبروهستند. دنیا آرام نیست . در چنین وضعی مردم کشورهای جهان سوم و سراسر جهان باید با نگهداری هشیاری ، تحکیم همبستگی خود بخاطر مبارزه مشترك علیه امپریالیسم ،توسعه طلبی و استیلاجوئی متحد شوند .

اکنون اوضاع منطقه خلیج فارس توجه‌همه را بخود جلب کرده است . تشدید فعالیت ـ های توسعه طلبانه ، اعمال‌نفوذ و مبارزه بعضی قدرتهای بزرگ صلح و امنیت این منطقه را شدیدا بخطرانداخته‌است.ایران یکی‌از کشور های مهم کنار خلیج فارس‌بشمارمیرود. نگرانی شما از چنین وضعی طبیعی و منطقی‌است .ما همیشه معتقدیم که امور یك کشور بایدتوسط خود این کشور ، امور یك منطقه باید بوسیله کشور ها و مردم خود این منطقه و امور جهان باید توسط تمام کشور های جهان اداره شود .

ایران وعده دیگری ازکشور های کنار خلیج فارس‌طرفدارند که امور منطقه خلیج فارس باید بوسیله کشور های کنار خلیج فارس‌اداره شودو مخالف مداخله خارجی هستند . این یك خواست‌عادلانه‌است. ماقویا از آن پشتیبانی میکنیم .

همانطوریکه‌اعلیحضرت‌شاهنشاه فرموده‌اند اوضاع در شرق و غرب ایران اخطار بسیار جدی برای ایران است « بادر نظر گرفتن وضعی که درین‌منطقه بوجود آمده این کشور باید نیروی تدافعی‌خودراتقویت کند.»

بقیه در صفحه ۶

تهویه مطبوع سیستم جدید

مورد استفاده در منازل ، دفاتر کار ، ساختمانهای ادارات هتلها ، رستورانها و مخصوصاً بیمارستانها

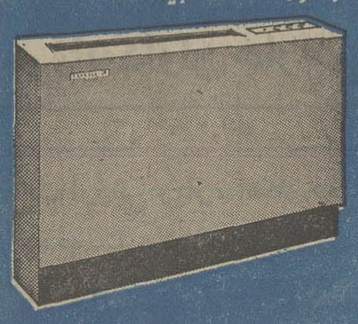

چون احتیاج به موتورخانه ، لوله کشی و کانال کشی ندارد نصب آن در ساختمانهای پیش ساخته نیز به آسانی صورت می گیرد و قابل استفاده در تمام فصول سال است .

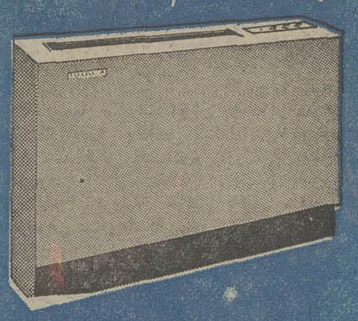

مجهز به ترموستات است و هر اطاق بطور جداگانه کنترل میشود هوا را تصفیه و رطوبت زیادی آنرا جذب مینماید .

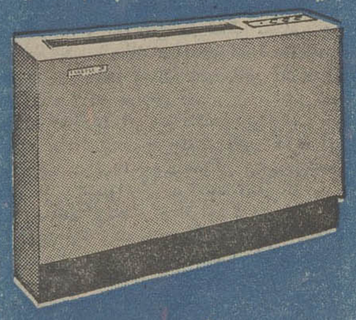

تولید کننده سرما در تابستان و گرما در زمستان بوسیله گاز بسیار زیبا است و برنگهای مختلف سفارش داده میشود هزینه سرویس و نگاهداری ندارد و برای بیش از ۲۰ سال کار طراحی شده است .

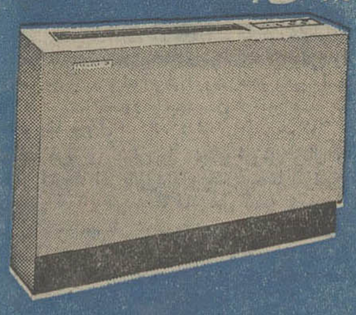

قیمت آن ارزان و قابل مقایسه با هیچ نوع تاسیسات دیگریست برای اطلاعات بیشتر و بازدید از دستگاه به

شرکت مهندسی فن کویل

خیابان ویلا ، چهارراه ثریا شماره ۷۰
تلفن : ۸۳۶۳۹۱-۲ مراجعه فرمائید .
نماینده بخش در مشهد : خیابان شاهرضا شماره ۶۷۵
صنایع تهویه تلفن : ۲۴۴۶۷
از شرستانها نماینده پذیرفته میشود

نمایندگی پخش در اصفهان : شرکت پگماتلفن ۳۳۲۱۳ خیابان شیخ‌بهائی پلاك ۳۰۳

در پارلمان ایران

از : علیرضا شفائی

رئیس مجلس شورا درلندن

اطلاع رسیده از لندن حاکی است‌که‌حالت عمومی‌آقای‌مهندس عبدالهریاضی‌رئیس مجلس‌شورای ملی که درلندن‌مورد عمل‌جراحی قرار گرفت خوب است وتاچند روز دیگر بیمارستان را ترک خواهد گفت .

رئیس مجلس شورای ملی‌چندی قبل به علت خونریزی معده در ایران مورد معالجه قرار گرفت و برای عمل جراحی‌به لندن‌رفته بود .

انتقال شرکت‌کود شیمیائی

لایحه انتقال شرکت سهامی پخش کود شیمیائی تنظیم گردید و بزودی تقدیم پارلمان میشود. با تصویب لایحه‌مذکور بدولت اجازه‌داده‌میشود بمنظورایجاد هم آهنگی در تدارك و توزیع كود شیمیائی‌بابرنامه های‌توسعه كشاورزی‌كشور، شرکت‌سهامی پخش كود شیمیائی وابسته بـه شرکت ایران‌را با کلیه تاسیسات و تجهیزات و اموال منقول و غیر منقول وتعهدات و مطالبات و دارائی و بدهی به وزارت کشاورزی و منابع طبیعی‌منتقل نماید . و نمایندگی سهام دولت در مجمع عمومی این شرکت بـا وزیر کشاورزی‌و منابع طبیعی، وزیر دارائی و یکی از وزراء به انتخاب هیئت‌وزیران باشد .

اساسنامه جدید

در اجرای لایحه جدید انتقال شرکت سهامی‌پخش کودشیمیائی به وزارت کشاورزی و منابع طبیعی ، آن قسمت از سرمایه شرکت مذکورکه‌ازمنابع‌ملی‌شرکت ملی نفت یا شرکت ملی صنایع پتروشیمی تامین و در شرکت سرمایه‌گذاری شده‌است به‌اقساط مساوی در پنج سال بوسیله وزارت کشاورزی‌و منابع‌طبیعی در وجه شرکت‌ملی نفت‌وشرکت ملی صنایع پتروشیمی ایـران پرداخت خواهد شد .

وزارت کشاورزی اساسنامه شرکت جدید را ظرف شش ماه پس از تصویب لایحه‌جدید تنظیم و پس از تصویب کمیسیون‌های کشاورزی - دارائی واستخدام مجلسین اجرا خواهد کرد .

متخصصین خارجی

در گزارش دولت به پارلمان دیده میشود از تاریخ اول فروردین ۵۱ لغایت ۲۹ اسفند همین سال جمعا پنجاه و پنج نفرمتخصص‌فنی خارجی‌استخدام شده‌اند . متخصصین فنی‌مذکور تابع کشور های انگلستان - اسپانیا - آلمان غربی-استرالیا- آمریکا - سویس - فرانسه - اطریش - هند - پاکستان - کانادا - فیلیپین -یوگسلاوی - شوروی - لهستان بوده‌اند و نوع تخصص‌آنها: مهندسی‌فنی-برق - الکترونیک- سویل - هیدرولوژی - نیروگاه آلی - نیروگاه بهره برداری -مدیریت فنی نیروگاه - استاد مکانیک-موزه‌داری‌و لیسانس در رشته فیلم سازی و دیگر رشته های فنی‌بوده است .

در کمیسیونهای‌مجلس‌شورا

امروز لایحه تشکیل شورای نظارت بر گسترش شهر تهران‌در کمیسیون استخدام و سازمان های اداری مجلس شورای‌ملی مطرح و پس از بررسی‌تصویب شد . در همین جلسه اساسنامه سازمان غله و قند و شکر و چای کشور نیز بررسی گردید. کمیسیون دارائی‌مجلس شورای ملی نیز به سه لایحه رسیدگی و آنرا تصویب‌کرد . این‌سه لایحه عبارت بود از تغییر نام صندوق توسعه کشاورزی - موافقتنامه همکاری در توسعه کارخانه‌ذوب آهن اصفهان بین دولت ایران‌و دولت شوروی و لایحه آزمایش متقاضیان پروانه های موسسات کارآموزی .

در کمیسیون‌مشترک دارائی مجلسین که در مجلس شورای ملی تشکیل‌گردیدنیز لایحه‌اصلاح بنـد هفت الحاقی‌به ماده‌پنج آئین نامه اجرائی قسمت اول تبصره ۲۹ بودجه ۴۴ کل‌کشور نیز مورد بررسی قرارگرفت.

براساس پروتکل اجلاسیه مشترك وزیران ایران و انگلیس

ایران درانگلستان سرمایه گذاری میکند

★ **یك كارخانه نورد سرد ، یك كارخانه ماشین سازی و صنایع سنگین یـك كارخانه‌تولید انواع‌ماشین های ابزار و یك كارخانه تراكتور سازی با سرمایه گذاری مشترك در ایـران احداث میشود .**

توافقهای هفتگانه ایران و انگلیس‌که‌درپایان‌دو مین‌اجلاسیه کمیسیون مشترک وزیران‌ایران و انگلیس برای همکاری هـای مشترک‌در چهارچوب پروتکلی بامضاءهوشنگ انصاری وزیر اقتصاد و «پیترواکر» وزیـر بازرگانی و صنایع انگلستان رسید ، امروز از طرف وزارت اقتصاد رسما انتشار یافت . بموجب این پروتکل :

★ **باتوجه بـه امکانات اقتصادی و موقعیت ممتازایران بعنوان‌یک‌تولید کننده وعرضه کننده بزرگ انرژی و نزدیکی جغرافیائی‌آن به برخی ازبازار های سنتی انگلیس در قاره آسیا ، طرفین توافق کردند که‌فرصتهای جالبی‌برای اجرای طرحهای‌مشترک‌در ایران‌وجود دارد بنحوی که طی یک‌سلسله اقدامات تدریجی هماهنک . برتریهای نسبی دو کشور را برای تامین نیازمندیهای بازار های مذکور تلفیق نمایند . قرار شد کارشناسان دو کشور ظرف چهار ماه آینده بمنظور مشخص ساختن احتیاجات‌بلند مدت این بازارهابه کالا هـای معینی‌که‌مشترکا انتخاب‌خواهد شد بررسیهای‌خودرا در لندن آغاز نمایند .**

● درزمینه همکاری درتهیه انرژی اتمی با استفاده از راکتور هـای سریـع‌التولید مذاکراتی صورت گرفت و قرار شد پیشنهاد های مشخص‌از طرف انگلیس ارائه گردد .

● طرف‌انگلیس‌اعلام داشت که از سرمایه گذاری ایران در کشور مذکور استقبال خواهد کرد . هیئت نمایندگی ایـران اعلام نمود دررشته هائی کـه ایران برتری نسبی دارد و یا درمو اردیکه برنامه های بلند مدت ایران اقتضا نماید بـه اینگونه سرمایه گذاریها توجه خواهد شد .

نگرانی ایران

★ **ایران نگرانی خود را از سیاستهای بازرگانی بازار مشترک ابراز داشت و اعلام نمودکه‌این‌سیاستها موانع‌بزرگی درراه فـروش کـالا هـای صادراتی ایران‌در بازارمذکور بوجود آورده است . هیئت نمایندگی انگلیس‌متعهد شد که برای‌توسعه صادرات ایران به بازار مشترک بطور اعم وبه انگلستان بطور اخص اقـدام نماید .**

● طرفین‌ازنتایج مذاکراتی که‌همزمان بابرگزاری کمیسیون مشترک بین هیئت نمایندگی ایران و موسسات دولتی و خصوصی انگلیس صورت‌گرفته و به توافقهای اصولی زیـر منجر شده است ابراز رضایت نمودند :

۱ـ مشارکت موسسات‌انگلیس یا بخش دولتی‌و یاخصوصی ایرانی درایجاد یک کارخانه نوردسرد دراصفهان بظرفیت۱ میلیون تن آهن ورق سرد در سال بمنظور تامین احتیاجات ایران و بازار های‌منطقه .

۲ـ مشارکت موسسات‌انگلیس باسازمان گسترش و نوسازی صنایع ایران بمنظور تاسیس یک کارخانه ماشین سازی و ایجادصنایع سنگن دراهواز.

۳ـ همکاری موسسات‌انگلیس دراجرای یک طرح مشترک با سازمان گسترش و نوسازی صنایع ایران برای ایجاد یک کارخانه تولید انواع ماشین های ابزار دراهواز .

٤ـ مشارکت موسسات‌انگلیسی باسازمان گسترش و نوسازی صنایع ایران بمنظور تاسیس یک کارخانه جدید تراکتور سازی برای ساختن تراکتور های ۵ ۷اسب تا ۱۵۰ اسب و بالاتر . تولیدات این کارخانه برای تامین نیازمندیهای داخلی وصدور ببازار های معین‌مورد استفاده قرار خواهد گرفت .

۵ـ همکاری موسسات‌انگلیس باوزارت کشاورزی و منابع طبیعی جهت ایجاد یک مجتمع مرغداری برای تولید وفروش ۱۰میلیون جوجه‌و ۳۰۰ میلیون عدد تخم‌مرغ درسال .

۶ـ استقرارمرکز تهیه‌اتوبوس های دوطبقه درایران بمنظور تامین احتیاجات بازار های آسیائی

● طرفین همچنین موافقت کردند که‌اولین کنفرانس‌سرمایه گذاری انگلیس در ایران بـا شرکت تعدادی از برجسته‌ترین سرمایه گذاران‌آن کشور از ۲۶ تا ۳۰ نوامبر ۱۹۷۳ در تهران برگزار شود .

★ همچنین توافق شد که کمیته‌های‌مشترکی برای‌پی‌گیری تصمیمات کمیسیون مشترک وزیران درامور مربوط به کشاورزی و صنعتی تشکیل گردد .

اردوهای دانشجوئی دانشگاهها

از سه‌شنبه این هفته دائر میگردد

سه‌شنبه این هفته اردوی دانشجوئی‌دانشگاهها وموسسات آموزش عالی‌در اردوگاه‌بابلسر آغاز بکار می‌کند .

کارهای اجرائی و ترتیب این اردو با دفترامورددانشجویان وزارت علوم و آموزش‌عالی‌است و وزارت فرهنگ و هنر وزارت بهداری در برگزاری این اردو همکاری نزدیک دارند .

حدود ده هزار دانشجو از موسسات آموزش عالی سراسر کشور از دوازده دوره از این اردو استفاده می‌کنندواردو تا نوزدهم شهریور ماه دایر خواهد بود .

دوره‌های این اردو هشت روزه‌است ودر هر دوره‌متجاوز از پانصد دانشجوشرکت‌خواهند داشت .

در اردوی دانشجوئی‌بابلسر توجیه مسائل میهنی، شناخت منطقه ، گفت وشنود، برنامه‌های هنری و ورزشی بمرحله اجرا درمی‌آید و با همکاری وزارت فرهنگ و هنر موسیقی،مجسمه سازی، حسن بیان و کارهای دستی تعلیم داده می‌شود و در هر دوره نمایشاتی نیز ترتیب داده خواهد شد .

دکتر رحمت حقدان معـاون امور دانشجوئی وزارت علوم‌و آموزش عالی روز بیست و نهم خرداد ماه اردوی دانشجوئی بابلسر را افتتاح می‌کند واولین دسته دانشجویـان منتخب دانشگاهها ومدارس عـالی‌یک هفته از اردو استفاده می کنند هنگام‌افتتاح اردوی دانشجوئی بابلسر پرچم‌های کلیه دانشگاهها و مدارس عالی در کنار پـرچم ایران برافراشته می‌شود واین پرچمها تاآخرین روز اردودر اهتزاز خواهند بود .

کمیته نظارت برفعالیت های اجتماعی دانشجویان علاوه‌بـر برنامه‌هائی که طی سال بـرای رفاه دانشجویان دارد درحسن برگزاری این اردو نیز نظارت خواهد داشت وجلساتی برای ارزیابی کار اردو با شـرکت نمایندگان کلیه دانشگاهها‌ترتیب خواهد داد .

خبرهای تلفنی شهرستانها

سفیر شوروی در تبریز

تبریز : یروفیف سفیر کبیر شوروی در دربار شاهنشاهـی بعد از ظهر دیروز با اتومبیل وارد تبریز شد . وی که در میان سفرای خارجی مقام مقدم السفرائی نیز دارد باارتشبد ضرغامی استاندار آذربایجـان شرقی ملاقات کرد و سپس کارخانه های ماشین سازی و تراکتور سازی تبریز را مورد بازدید قرار داد .

قتل در حال مستی !

شهرکرد ـ دودوست به‌اسامی سید مهدی طالبیان‌و محمدحسن خسروی از اهالی شهرکرد که پس از صرف نوشابه الکلی از حالت طبیعی خارج شده بودند باهم بمشاجره پرداختند . کار این مشاجره به نزاع کشید و در نتیجه بـراثر لـگدی که محمد حسن به‌شکم دوست‌خود سیدمهدی زد ، وی بزمین‌افتاد و براثر خـونریـزی مغزی درگذشت.

بندربوشهر خنك است!

بندربوشهر برخلاف هر سال،امسال هوای بندربوشهر کاملا خنك است و علتش ورزش باد شمال است که از سوی خلیج فارس بطرف‌شهر میوزدوموجب‌شده که‌ساکنان بندر بوشهر و افراد بومی در این موقع از سال بهیچوجه احساس گرما نکنند .

۳ حادثه و ۳ کشته

کرمانشاه ـ دیروز در سه حادثه مختلف در کرمانشاه و حومه ۳ نفر کشته شدند. این عده زهرا احمدی ۲۸ ساله، عزیزه یگانه ۳۰ ساله و خسرو خصوصی‌فربودند. زهرا در نزدیکی طاق‌بستان با اتومبیل شماره ۲۸۳۷۶ سنندج تصادف کرد و کشته شد و عـزیـزه در روستای «کردآول» ایلام بـه علت سوختگی جان خود را از دست‌داد.خسرو خصوصی‌فر که دانش آموز کلاس پنجم یکی از دبیرستان هـای کرمانشاه بود، بعلت ناراحتی قلبی درگذشت .

نظارت برنرخ ارزاق

بهشهر: سپاهیان انقلاب در بهشهر برنرخ‌ارزاق نظارت می کنند. این تصمیم در جلسه‌ای باحضور شهرداراواعضای‌کانون سپاهیان انقلاب گرفته شد و بلافاصله بمرحله اجرا درآمد. هم‌اکنون‌هر روز سپاهیان‌ازمغازه ها واماکن عمومی بازدید و متخلفین را بدادگـاه کـیفر گرانفروشان معرفی میکنند . بازرسی سپاهیان اثر مطلوبی‌در جهت تعدیل‌نرخ ارزاق‌وخواربار گذاشته‌و موجبات رضایت مردم رافراهم ساخته‌است.

۲ موتور سوار کشته شدند

بابل : بعد از ظهر دیروز ۲ موتورسیکلت‌سوار باسامی سیداحمد درخشنده۱۹ ساله کارمندو «حسین نامی» دانش آموز کلاس ششم یکی از دبیرستان های‌شاهی ۲۰ساله که از بابل عازم شاهی بودند در ۸ کیلومتری بابل‌بااتومبیل سواری شماره ۲۳۴۵۴ بـه رانندگی‌جعفرنژات معروف به «جعفر فیل»که از شاهی عازم بابل بود تصادف کرد . شدت حادثه بحدی بود که موتور سواران دردم کشته شدند ، جنازه‌هاپس‌از انجام‌تشریفات قانونی به شاهی حمل شد.

جوانی غرق شد

چالوس:جوان ۲۲ساله‌ای بنام داود کیارستمی فرزنـد قربانعالی ساکن تهران که در ۵ کیلومتری چالوس به‌طرف شهسوار مشغول شنا بود،در دریا غرق گردید ، جنازه وی از آب گرفته شد.

مرگ در سینما

آبادان : آقای علی‌اصغر دوراندیش کارمند عالیرتبه شرکت‌ملی نفت دیشب هنگام تماشای فیلم بوسه تلخ در سینمارکس‌آبادان دچارسکته شد و جان سپرد . جریان ابتداء به مدیر سینما وسپس به مقامات انتظامی وقضائی اطلاع داده شد و جنازه به پزشکی قانونی حمل گردید ولی آقای دکتر لامع پزشک قانونی پس‌از معاینه جسد اعلام داشت که علت مرگ سکته قلبی بوده است .

۳ چرخه عابر را کشت !

آبادان : سه‌چرخه‌ای بـه رانندگی‌احمد هنگام عبور از خیابان‌بهمنشیر آبادان‌عابری باسم عبدالحسین صالحی را زیرگرفت‌و موجب مرگ وی شد .

راننده دستگیر گردید و جریان‌تحت‌تعقیب قانونی‌قرار گرفت .

رای اعضای انجمن شهر

رودسر ـ اعضای انجمن شهر رودسر برای‌انتخاب یك نفر از اعضای انجمن بعنوان ناظر درخرید وسایل‌شهرداری تشکیل جلسه داد و چون هر ۷ عضو بخودشان‌رای‌دادنـد کار به قرعه‌کشی رسید و آقای حاج عسکر بلوری بقید قرعه به این سمت انتخاب گردید :

جسد زیر پل !

نوشهر ـجنازه جوانی در زیر پل روستای «علوی کلا» علمده کشف شد .

جسد متعلق به جوان ۱۹ ساله‌ای بنام‌علی‌اکبر آزادبری میباشد وهنوز علت مرگ وی مشخص نیست .

دکتر ولیان در سمینار هفتگی سرپرستان مهد هـای کودك گفت :

۴۵۰ مهد کودک روستائی تشکیل شده‌است

★ **تشکیل خانه های فرهنك روستائی و مهد های کودك برای کشاورزان زحمتکش میهن عزیز ماازارمغانهای انقلاب شاه و ملت بود**

صبح امروز سمینار هفتگی سرپرستان مهد های کودك خانه های فرهنك‌روستائی‌وزارت تعاون و امور روستا ها درسالن اجتماعات انجمن ملی حمایت کودکان گشایش یافت .

در آغاز رئیس سازمان خانه های فرهنك روستائی گزارشی از فعالیت‌های‌سازمان خانه‌های فرهنك روستائی و مهد های کودك را باطلاع رساند .

سپس آقای دکتر علیقلی لقمان ادهم مدیر عامل انجمن ملی‌حمایت کودکان‌طی سخنانی اظهار داشت: یکی ازاساسی ترین اقدامات وزارت تعاون و اموروروستا ها ایجاد خانه های فرهنك روستائی است که‌نتایج درخشانی در زمینه آماده‌ساختن کودکان روستائی برای شناخت شخصیت کودك که در گذشته به آن اصولا توجهی نمی‌شد وپس از انقلاب ایران استعداد های کودکان بوسیله این مهد های کودك پرورش یافته و کودکان را برای آینده ایران پرورش میدهد .

اظهارات ولیان

سپس آقای دکتر ولیان وزیر تعاون و امور روستا ها ضمن سخنانی اظهار داشت . تشکیل دوره آموزش مربیان مهدهای کودك خانه های فرهنك‌روستائی یادآور اقدام انقلابی بزرگی است که تحت‌رهبری‌خردمندانه شاهنشاه آریامهر در این کشور صورت گرفته است و آن‌اقدام آزاد ساختن کشاورز ایرانی والغاء رژیم ارباب و رعیتی در این کشور است ، اقدامی که همیشه باید از آن یاد نمود و آنرا اساس پایه دگرگونی های دهه اول انقلاب دانست .

تشکیل خانه های فرهنك روستائی و دائر نمودن مهد های کودك که قسمتی از برنامه همه‌جانبه اصلاحات ارضی‌است، مانند بسیاری از اقدامات‌دیگر برای کشاورزان زحمت‌کش میهن عزیز ما از ارمغان های انقلاب شاه و ملت بود .

وزارت تعاون و امور روستا ها که تاریخ تشکیل آن نزدیك به هفت سال است ،مسئول تنظیم و اجرای برنامه هـای مختلف در زمینه های اقتصادی و اجتماعی برای بالابردن سطح زندگی و درآمد کشاورزان و تامین رفاه برای خانواده های این طبقه زحمتکش است وامروز که دوره آموزشی مربیان مهد های کودك خانه های فرهنك روستائی با همکاری انجمن ملی حمایت کودکان آغاز بکار می کند ، خـود یـك موفقیت تازه در پیشبرد هـدف های برنامه اصلاحـات ارضی ایران است .

توسعه تعاونیها

در چند سال گذشته وزارت تعاون و امور روستا هابراهنمائی

دکتر ولیان

های رهبر گرانقدر ملت‌ایران اقداماتی در زمینه تشکیل و توسعه تعاونی ها و شرکت های سهامی زراعی ، شرکت های تعاونی تولید ، بیمه‌روستائیان، انجام فعالیت های غیر کشاورزی و توسعه‌و صنایع‌دستی‌روستائیان انجام داده است که بتدریج اثرات این اقدامات درزندگی اقتصادی و اجتماعی کشاورزان مشهود می گردد . اما وظیفه‌ما تنها رسیدگی به وضع زندگی کشاورزان امروز کشور نیست، بلکه با درك صحیح منویات رهبر عالیقدر کشور ایران در زمینه تعلیم و تربیت نسل‌آینده درروستا ها ، نسلی که وظایف دشوار تری را از نظر حفظ و پیشبرد برنامه‌های‌مملکت‌بعهده دارد ،مورد توجه قرار داده‌ایم وتشکیل مهدهای کودك‌نمونه‌ای از این قبیل برنامه ها است و کسانی که امروز برای اخذ تعلیمات‌لازم درانیجاگردآمده‌اند وآنها که در دوره های بعد شرکت خواهند کرد ،بایدباین موضوع توجه بنمایند و بدانند کودکی که امروز تحت تربیت و نگهداری آنها قرار گرفته است ، باید برای فردای‌مملکت که اوضاع اقتصادی واجتماعی و فرهنگی آن با امروز تفاوت فاحش خواهد داشت تربیت شوند . باید از همان دوران کودکی حفظ و احترام به سنن ملی تعاون و همبستگی به‌آنها آموخته شود ، تا بتوانندمردانی فداکار و معتقد برای جامعه فردای ایران تربیت شوند .

من از انجمن ملی حمایت کودکان مخصوصا آقای دکتر لقمان ادهم که دربرگزاری این دوره های آموزشی باماهمکاری کرده‌اند ، صمیمانه تشکر می کنم و امیدوارم کـه‌افرادی که‌از دهکده‌های دور این سرزمین در این دوره ها شرکت می ـ نمایند ، حداکثر استفاده از تعلیمات این کلاس ها وبازدید ها را بعمل آورند .

۴۵۰ مهد کودك

ماهم‌اکنون در سراسرمملکت ۴۵۰ مهد کودك داریم ، ولی برای اداره آنها از نظر نیروی انسانی و داشتن افرادی باتجربه با مشکلاتی مواجه می باشیم . من یقین دارم که انجام چنین برنامه آموزشی دربرطرف‌کردن این‌مشکلات‌کمك موثری‌خواهد بود و مسئولین امور به مسائل تربیتی کودك ،روانشناسی‌کودك و طرز تغذیه‌کودك بیش ازپیش آشنا خواهند شد .

من از این فرصت استفاده نموده و بار دیگر به کسانی که خدمت در روستا ها راقبول نموده‌اند و امروز دردهکده‌های ایران برای پیشبرد برنامه های‌اقتصادی‌واجتماعی کشاورزان تلاش وفعالیت می کنند ، اطمینان میدهم که خدمات‌آنها که اکثرا در شرایط خاصی در روستا ها انجام می گیرد هرگز فراموش نخواهد شد .

ماهر قدمی برداریم که موجب رفاه بیشتر کشاورزان وخانواده های آنها شود ، موجب‌رضایت شاهنشاه و رهبر عالیقدر ما می باشد . این سمینار مدت ۶ روز ادامه‌خواهد داشت و طی‌جلسات آن مربیان مهدهای کودك‌خانه های فرهنك روستائی با اصول و شیوه های جدید آموزشی کودکان آشنا خواهند شد.

بازگشت

آقای دکترناصر معین زاده‌دبیر انجمن گوش‌و حلق و بینی ایران که بمنظور شرکت در کنگره گوش وحلق‌وبینی باروپا سفر کرده بود مراجعت کرد.

۲۰ هزار تومان پول در تاکسی جاماند

یک راننده تاکسی ، کیف پولی‌را که مسافرش از داخل تاکسی‌پیدا کرده و قصد داشت آنـرا بـه مامورین انتظامی تحویل دهد از دست وی گرفت .

امروز صبح خانمی‌بنام ژاله‌خالقی مسافر تاکسی مزبور به یکی از خبرنگاران سرویس حوادث گفت: حدود ساعت ۹ صبح از مقابل مدرسه ایران زمین واقع درمیدان ۲۴ اسفند ، بـه قصد سه راه ضرابخانه سوار تاکسی شماره ۲۷۱۷۷ تهران شدم بمحض ورود به تاکسی یک کیف قهوه‌ای رنک مدرسه‌ای‌راروی‌تشک‌تاکسی‌دیدم آنرابرداشتم‌ومتوجه‌شدم در داخل آن مبلغی درحدود ۲۰ هزارتومان پول وجوددارد موضوع رابارانـنده تاکسی درمیان گذاشتم و از او خواستم تامرا بهیکی از پاسگاه های پلیس ببرد تا کیف را تحویل بدهم اما راننده تاکسی ممانعت‌کرد واظهار داشت صاحبان کیف راکه مقابل دادسرای تهران از تاکسی پیاده شده‌اند می‌شناسد . راننده تاکسی کیف را از دست من گرفت ومرا پیاده کرد و سپس بـه‌سرعت ازمحل دور شد من‌هم بلافاصلـه شماره تاکسی را برداشتم ومراتب را به اطلاع پلیس تهران وشرکت تعاونی تاکسی‌رانی رساندم ،

از بیست سال قبل

ساختن ساعت های رادیو آکتیو ممنوع است

امروزه ساعت های سرطان‌زا از نظر علمی مسئله‌ای بشمار نمی‌آید زیرا از سالها پیش بـر اساس قوانین بهداشت صنعتی استفاده‌از مواد رادیو اکتیو برای شب‌نمـا کردن ساعتها بـوسیله سازمـان بین‌المللی کار ممنوع شده است.

دکتر رحمتیان مدیر عامل جمعیت مبارزه با سرطان ضمن اعلام این مطلب یادآور شد حدود ۲۰ سال پیش گروهی از دانشمندان متوجه شدند استفاده از ساعت هائی که در آن مواد رادیو اکتیو بکاررفته بعلت خواص تشعشع مواد مزبور ایجاد سرطان استخوان میکند و بهمین جهت مسئله بلافاصله در مجامع بهداشتی مورد بررسی‌قرار گرفت و استفاده از مواد مزبور برای شب‌نما کردن ساعت‌هاتحریم شدو ازآن ببعد ساختن چنین ساعت هائی طبق قانون بهداشت صنعتی ممنوع است .

دیدار دانش آموزان مدرسه آلمانی ازقسمت فنی «هما»

گروهی از دانش آموزان مدرسه آلمانی بمنظور دیدار از قسمت های فنی هواپیمائی ملی ایران طی برنامه تنظیمی از قسمت فنی «هما» دیدار بعمل آوردند .

هواپیمائی ملی ایران «هما» که از بدو تاسیس تلاش داشته است در زمینه های گوناگون فنی و پروازی با استفاده از نیروی انسانی ملی راسا اقدام کند . اینک صاحب یکی از مجهز ترین واحد های فنی هوائی است و بدین جهت دیدار از این قسمت پیوسته مورد درخواست دانشجویان و افراد علاقمند قرار میگیرد .

عکس ، گروهی از دانش آموزان را بهنگام دیدار از واحد فنی هواپیمائی ملی ایران «هما» نشان میدهد .

آگهی استخدام

وزارت تعاون و امور روستا ها ـسازمان مرکزی تعاون روستائی در نظر دارد برای طی یکدوره آموزشی سه ماهه پیش از خدمت کادر صحرائی که وسیله دانشکده کشاورزی تبریز برگزار می شود تعدادی داوطلب لیسانس و فوق لیسانس کشاورزی مرد جهت خدمت در اتحادیه های تعاونی روستائی از طریق مسابقه انتخاب نماید :

شرایط ثبت‌نام :

ـدارا بودن لیسانس یا فوق لیسانس در یکی ازرشته های کشاورزی
ـدارا بودن برگ پایان خدمت وظیفه عمومی
ـمتولد سال ۱۳۲۴ به بعد
ـنداشتن لکنت زبان و نقص عضو
ـعدم اعتیاد به موادمخدر
ـعدم اشتغال به تحصیل‌ونداشتن تعهدخدمت در موسسات دولتی وابسته .

مدارك لازم برای ثبت‌نام :

ـیك برك فتوکپی مدرك تحصیلی
ـیك برك فتوکپی برك پایان خدمت وظیفه عمومی
ـیك برك رونوشت مصدق و یا فتوکپی‌صفحه اول شناسنامه
ـ چهار قطعه عکس ۴×۶که مشخصات داوطلب در پشت آنها نوشته شده باشد .

تاریخ ثبت‌نام :

داوطلبان واجد شرایط باید مدارك لازم را پس از تنظیم برك درخواست ذیل این آگهی‌همراه سایر مدارك شخصا تا پایان وقت اداری روز چهارشنبه ۵۲/۳/۳۰ به سازمان مرکزی تعاون روستائی در تهران ارائه نمایند .

برك درخواست

نام / نام خانوادگی / نام پدر
شماره شناسنامه و محل صدور / آخرین مدرك تحصیلی
نشانی کامل داوطلب / تلفن
تاریخ / امضاء داوطلب

توزیع کارت‌ورود به جلسه و تاریخ برگزاری امتحان :

کارت های ورودی داوطلبان در روز پنجشنبه مورخ ۱۳۵۲/۳/۳۱ ضمن اعلام‌محل‌اجرای‌امتحان‌در تهران ـ سازمان مرکزی تعاون روستائی توزیع و بلافاصله روز بعد امتحان برگزار خواهد شد. مواد امتحانی شامل هوش و استعداد و خصوصیات خلقی خواهد بود .

تذکر :

۱ـ برای داوطلبانی که واجد شرایط‌مندرج در این آگهی می باشند ولی مدارك خود را بدون رعایت موارد مشروح در این آگهی ارائه نمایند کارت ورودی صادر نخواهدشد .

۲ـ همچنین داوطلبانی کـه‌واجدشرایط‌نبوده ولی با ارائه اطلاعات یا مدارك غیرواقع درمسابقه شرکت کرده باشند حتی در صورت قبولی نیز بدوره پذیرفته نخواهند شد .

۳ـ از قبولشدگان قبل از استخدام معاینات کامل پزشکی خواهد شد و تعهدنامه ثبتی برای حداقل مدت پنج سال خدمت در هرکجا که‌تعیین شود گرفته می شود .

برای اطلاع از مفاد کامل این تعهدنامه و شرایط استخدام و ثبت‌نام داوطلبان می توانند به سازمان مرکزی تعاون روستائی تهران ـ خیابان پهلوی ، نبش خیابان شاهپور علیرضا شماره ۳۵۷ مراجعه نمایند .

م الف ۴۷۵۴

وزارت تعاون و امور روستا ها — آ‌ـ۱۹۴۳۰

یغما

شماره تیر ماه ۱۳۵۲ منتشر شد

نویسندگان : سیدحسن تقی زاده (مرحوم) ـ علی‌دشتی‌ـ دکتر سیدحسین نصر ـ دکتر باستانی پاریزی ـ سید رضا هنری ـ دکتر شرف ـ فریدون توللی ـ علی نقی بهروزی ـ دوشیزه‌هما طرزی (افغانستان) دوشیزه ملیحـه حسابـی (افغانستان) ـ محمد اختـر چمیه (هند)ـ یونس جعفری (هند) ـدوشیزه بتول سعیدی ـ اقبال یغمائی ـ طغرا یغمائی ـ ادیب‌الممالك (مرحوم)ودیگران

قابل توجه مؤسسات وشرکتهای ایرانی وخارجی

۷ دستگاه آپارتمان مشتمل بر ۴۲ اطاق و ۱۴ شمارهٔ‌تلفن با تاسیسات فن کوئیل واقع در فیشرآباد خیابان اراك‌مقابل سفارت استرالیا که قسمت تحتانی آن رستوران درجه‌یك باواریا قرار دارد یك‌جا یا جداگانه به اجاره واگذار میشود طالبین از ساعت ۱۰ صبح ببعد با تلفن ۸۲۰۲۴۷ مذاکره فرمایند .

آگهی مناقصه شماره ۲۰

تاریخ ۵۲/۳/۲۱

فرماندهی لجستیکی نیروی زمینی شاهنشاهی یک قلم‌جنس مشروحه زیر را :

۱ـ تشك‌اسفنجی‌طبق‌نمونه ومشخصات موجودبتعدادیکه در برگ شرایط معامله مندرج است.

از طریق مناقصه خریداری مینماید

پیشنهاد دهندگان میتوانند با مراجعه به‌دایره خریداقلام عمومی معاونت آمادی و ملاحظه نمونه اجناس ودریافت برگ شرایط و مشخصات معامله پیشنهاد خود را طبق‌مفاد مندرج در شرایط معامله تنظیم وتاساعت ۱۲ روز یکشنبه ۵۲/۴/۱۰بدفتر مدیریت تهیه و خرید تسلیم نمایند.

فرماندهی لجستیکی نیروی زمینی شاهنشاهی

آگهی مناقصه شماره ۱۹

نیروی هوائی شاهنشاهی ۲۷۰۰۰۰ کیلوروغن نباتی موردنیاز خود را ازطریق مناقصه خریداری مینماید .

پیشنهاد دهندگان می‌توانند با مراجعه بستاد فرماندهی نیروی هوائی(خیابان فرح‌آباد)ودریافت برك شرائط‌ومشخصات‌پیشنهادات خودرابرطبق مفادمندرج در برك شرائط تنظیم نموده و تاساعت ۱۳روز سه‌شنبه ۵۲/۴/۵ بدفترآجودانی کل ستاد فرماندهی‌نیروی هوائی‌تسلیم نمایند. م‌الف۵۰۸۰

نیروی هوائی‌شاهنشاهی

آ‌ـ۱۹۰۳۶ ـ۱ـ

آگهی تشکیل مجمع عمومی عادی سالیانه

مجمع عمومی عادی سالیانه صاحبان سهام شرکت لوله و ماشین سازی ایران ـ سهامی خاص برابر مقررات اساسنامـه در تاریخ روز شنبه ۱۶ تیرماه ۱۳۵۲ ساعت ۶ بعد از ظهـر در محل شرکت (واقع در جاده دماوند ، تهران پارس جنب خیابان شماره ۱۱۳) تشکیل خواهدشد .

از کلیه صاحبان سهام شرکت که حداقل دارای پنج سهم باشند دعوت میشود که در مجمع عمومی شخصا و یا با معرفـی نماینده بطور کتبی حضور بهمرسانند ، دستور جلسه مجمـع عمومی بشرح زیر است :

۱ـ رسیدگی و تصویب ترازنامه و صورتحسابهای مربوطه و حساب سود و زیان دوره مالی ۱۳۵۱ شرکت پس از استماع و تصویب گزارش هیئت مدیره و بازرس قانونی شرکت .

۲ـ تعیین وتصویب سود خالص شرکت و ترتیب تقسیم و پرداخت آن .

۳ـ شور وتصمیم در موضوع پیشنهاد های هیئت مدیره‌راجع به خط‌مشی و برنامه عمل سال آتی .

٤ـ انتخاب یکنفر بازرس قانونی اصلی و یکنفر بازرس علی‌البدل بمدت یکسال (با توجه بماده ۲۸ بند د ـ اساسنامه) و تعیین‌حقوق بازرس اصلی .

رئیس هیئت مدیره و مدیر عامل شرکت لوله و ماشین سازی ایران ـ سهامی خاص ـ مهندس داودرجبی

آ‌ـ۱۹۴۱۲ ۲ـ۱

تبریکات

جناب آقای امیر بهشتی‌پور

انتصاب جنابعالی را به ریاست بازرسی اتاق اصناف تبریک عرض نموده موفقیت جنابعالی را از خداوند متعـال خواستارم .

حاج حسین رنگین

دکتر صفرنژاد عزیز

پست جدیدتان را صمیمانه تبریک میگویم .

گلچوبیان

آ‌ـ۱۹۳۱۰

جناب آقای عبدالهادی آقایان
نماینده محترم مجلس شورایملی

هیئت مدیره و کارکنان شرکت آپارتمان سازی و عمران شرق با نهایت مسرت انتخاب جنابعالی رابه‌نمایندگی مجلس شورای ملی تبریک عرض نموده موفقیت بیشتر آنجناب را در راه خدمت به میهن و شاهنشاه آریامهر از خداوند متعال خواهان است.

آ‌ـ۱۹٤۱۰

آگهی سازمان گوشت کشور

نظرباینکه تعدادی ازخریداران کـوشت بسته‌بندی‌باین سازمان شکایت کرده‌اند که بعضی از فروشگاهها سهمیه گوشت‌را با شرایط خاصی به خریداران عرضه می نمایند سازمان گوشت کشور برای جلب رضایت مصرف کننده از این ببعد گوشت‌بسته‌بندی را فقط از طریق فروشگاه های‌تعاونی یا آنها که قبلا ترازوسهمیه داشته‌اند توزیع‌خواهد نمود .بهمین جهت برای‌تسهیل در امرخرید باهمکاری سازمان‌تعاون‌شهروروستامبادرت بتوزیع گوشت قطعه‌بندی وبسته‌بندی در شعب نامبرده ذیل می‌نماید از همشهریان عزیزخواهشمند است‌برای تهیه گوشت بسته‌بندی به فروشگاه‌های زیرمراجعه فرمایند :

فروشگاه مرکزی	خیابان فردوسی
بهجت‌آباد	بلوار کریمخان
قلهك	جاده قدیم شمیران بعداز دوراهی قلهك
دروس	تقاطع خیابان حمام وطوطی
سلطنت‌آباد	جاده سلطنت‌آباد روبروی گارد شاهنشاهی
نارمك	میدان هفت‌حوض
تهران پارس	میدان‌هرمز (اول)
شهرآرا	روبروی سازمان آب شهرآرا
گیشا	انتهای فروزانفر (سیمتری دوم)
پارك‌وی	تقاطع خیابان امیرآباد
میدان ونك	خیابان پهلوی میدان ونك
قریه ونك	میدان کارخانجات
زیباشهر	کوی کن انتهای بلوار خشایار
صالحی	خیابان کورش کبیرانتهای صالحی .

م الف ۱۹۴۱۸ — آ‌ـ۱۹۴۱۸

خواننده عزیز ! با هر ماجرا و حادثه‌جالبی برخورد میکنید
لطفا بلافاصله با این تلفن مارادر جریان بگذارید

تلفن سرویس حوادث ۳۱۱۲۱۲

در تصادف اتومبیل سواری با یك کمپرسی
۵ نفر کشته شدند

ساعت یازده ونیم پنجشنبه شب گذشته اتومبیل پیکان شماره ۷۶۸۹۴ تهران ج به رانندگی غلامحسین اورنگ در ۳۶ کیلومتری شرق اراک با کمپرس شماره ۱۷۶۸۸ تهران ـ الف که در قسمت خاکی‌جاده‌متوقف بودبرخورد کرد شدت تصادف بحدی‌بود که پنج نفر از سرنشینان اتومبیل سواری کشته شدندو ودونفر مجروح گردیدند.
علت تصادف بی‌احتیاطی راننده سواری بعلت‌انحراف ناگهانی بسمت راست و عدم کنترل‌وسیله‌نقلیه‌پس ازخروج از جاده اسفالته بوده‌است.

چگونگی حادثه و انحراف ناگهانی بسمت دیگر نشان میدهدکه راننده باحتمال قوی لحظه‌ای به خواب رفته‌است.

اسامی مقتولین

اسامی پنج نفری که در تصادف اتومبیل سواری و کمپرسی کشته شده‌اند باین شرح اعلام شد :
مصطفی میرعابدینی ، شاهولی فلاحق ، غلامعلی صالحی ، قربانعلی فرکی و غلامرضا دارابی راننده اتومبیل سواری به نام غلامحسین‌اورنگ‌که مجروح شده است دربیمارستان قم بستری است .
رانندگی کامیون کمپرسی را«راناتاوس بنوسیان» بعهده داشت .

خانه‌ای در خیابان فرح شمالی هر شب سنگباران میشود !

خانه شماره ۲۲خیابان صفیری منشعب از خیابان فرح‌شمالی مدت دوهفته است که از طرف شخص یا اشخاص ناشناسی سنگ‌باران می شود .
صاحبخانه که از دست این سنگ‌بارانهای شبانه به ستوه آمده‌است ،به سرویس حوادث‌روزنامه اطلاعات مراجعه کرد وبوسیله روزنامه از مقامات مسئول تقاضاکرد ترتیبی اتخاذ کنند تا گذشته از خسارات مادی‌فراوان، این‌سنگ‌پراکنیهای شبانه اخلال آسایشش‌را فراهم نکنند .
صاحبخانه اضافه کرد :برتاب سنگ معمولا بین ساعت ۹الی ۱۰ شب شروع‌میشود و تاکنون چندین‌شیشه وپنجره منزلش‌را آماج سنگ قرار گرفته است .
این منزل‌در بخش ٤تهران‌واقع است و جریان سنگ پراکنی‌های شبانه به کلانتری٤اطلاع داده شده‌است ولی تاکنون مزاحمین شناخته و دستگیر نشده‌اند .

بستنی فروشهای متخلف‌دستگیر شدند

بدنبال شکایت عده‌ای ازساکنان نارمک که پس از خوردن بستنی دربستنی‌فروشیهای آن منطقه که دچار مسمومیت شده بودندعلی‌بابا- خانی متصدی بستی‌فروشی نارنج وترنج ، احمد رایکامسئول کافه قنادی رایکا و منشوری متصدی بستنی فروشی گل وبلبل واقع در نارمک تحت تعقیب قرار گرفتند .
بدستور آقای ناظهپور بازپرس‌ویژه دادسرای تهران صاحبان هرسه مغازه دستگیر وزندانی شدند وبعد از تحقیقات و آزمایش از بستنی های تهیه شده در این سه مغازه برای بازپرس مسلم شد که صاحبان این سه مغازه بستنی‌فاسد به مردم میفروختند .
صبح امروز بازپرس دادسرای تهران برای این سه نفر برابرماده دو قانون مواد خوراکی تقاضای مجازات کرد ، مجازات اینگونه افراد دوسال زندان و محرومیت از کسب است .

۹ درصد بهره
بانک عمران
به پس اندازکنندگان
برای هرمنظور و مصرفی تا
۳ میلیون ریال
وام حداقل ۱۵ ساله میپردازد

این مرد بچه‌ها را بخاطر گدائی میدزدید!

بچه‌دزد، بدستور بازپرس دادسرای تهران روانه زندان شد

★ دو بچه‌ای که بوسیله این شخص ربوده شده بودند تحویل پدرو مادرشان‌شدند

ماشاءالله هردو کودک را تحویل مامورین شعبه ۳ اداره آگاهی‌دادو آنهاتحویل‌خانواده‌هایشان شدند و بازپرس دادسرای تهران نیز ماشاءالله را باتهام دزدیدن دو کودک بزندان فرستاد . فعلا تحقیقات درباره این شخص ادامه دارد .

مردی که‌بچه‌ها را می‌دزدید و بشهرستانها میبرد و بوسیله آنهاگدائی میکرددرتهران‌زندانی شد .

این‌مردکه ماشاءالله خرمی نام دارد چندی قبل هنگامی که دست کودکی را در دست داشت‌و در خیابانهای اصفهان گدائی میکرد دستگیر شد . درتحقیقاتی‌که مامورین‌انتظامی دراصفهان از ماشاءالله خرمی بعمل آوردند او اعتراف کرد که کودک را از تهران دزدیده و باصفهان آورده است و بهمین جهت ماشاءالله باتفاق کودک مزبور تحویل مامورین آگاهی تهران‌شد. دربازجوئی که مامورین آگاهی تهران از ماشاءالله بعمل آوردند وی گفت تاکنون دو کودک را در تهران دزدیده و آنها را به شهرستانها برده است .
ماشاءالله گفت بخاطر این که‌بتواندگدائی‌بکند این‌کودکان را میدزدید .

NEW
قابل توجّه
اطبّاو داروخانه‌های محترم
Schering AG Berlin
"NO" cushing syndrome
ultralan oral
قرص اولترالان داروی جدید شرینگ وارد شد

روزهای جمعه موتورسواران بیباک درهواراه‌میروند..!

هجوم بیسابقه جوانان موتورسوار به تپه های اطراف تهران‌پارس وعملیات‌محیرالعقول آنها برای کسانیکه روز های جمعه برای هواخوری وتفریح به این منطقه میروند ، یک سرگرمی جالب ولذت‌بخش‌شده است . دیروز تپه های اطراف تهران‌پارس بخصوص مقابل استخر و سه راهی لشگرک و تهران‌پارس و تهران ، درزیر پای موتورسواران جوان‌بیباک میلرزید و صدهانفر ازمردان و زنان و کودکان وبزرگسالان به عملیات آنها نگاه میکردند .
عکس مقابل‌که وسیله پرویز معیری خبرنگار عکاس ما برداشته شده جوان‌سی‌ساله‌ای بنام مجتبی کوکبی‌رانشان‌میدهد که از یک سربالائی تندی بالا آمده و با مهارت خاصی در هوا پرش میکند ! این موتور- سوار که بوتیکدارد در یک گفتگوئی بخبرنگار ما گفت : من عاشق موتورسواری هستم .

۹سال است موتورسوار میشوم. ما روزهای جمعه تعطیل به این محل می‌آئیم و شیرینکاری میکنیم ووقتی باموتور می پریم هرچه غم وغصه داریم فراموش میکنیم . هنگامیکه خبرنگار ما بااین موتورسوار بیباک صحبت میکرد جوانی‌نزدیک ودرحالیکه پیراهن خود را بالامیزد وجای زخم وبخیه های متعددی‌راروی شکم و سینه خود نشان میداد گفت :
آقامنهم عاشق موتورسواری هستم و دیروز از بیمارستان مرخص‌شده‌ام . درجواب‌سئوال خبرنگار ما که چرادربیمارستان بستری بود گفت : یک ماه‌قبل هنگامیکه باسرعت در یکی از خیابانهای‌تهران‌پارس میرفتم پسربچه‌ای جلو دوید ومن با او تصادف کردم و درنتیجه چند معلق زدم وبیهوش شدم . وقتی چشمم را بازکردم خود را در بیمارستان دیدم و بیست‌وهشت روز در بیمارستان بستری بودم والحمدالله بخیر گذشت !

طرفداران تیم‌های پرسپولیس وتاج بجان یکدیگر افتادند

دیروزبعد از پایان مسابقه فوتبال عده‌ای از طرفداران دو تیم ، دسته دسته با شعارهائی علیه‌یکدیگر دربیرون ازاستادیوم یکصدهزار نفری آریامهر ، به جان یکدیگر افتادند و هر یک تیم خود را برتر و لایق‌تر از دیگری میدانستند .
در جریان این برخوردها و همچنین‌در اثر هجوم مردم‌برای سوار شدن به اتوبوس های شرکت واحد ، چند نفر زیر دست و پا ماندند و مجروح شدند ٦ نفر از این عده که جراحات بیشتری‌داشتند بلافاصله به بیمارستان سینا انتقال‌یافتند این عده باسامی محمد تقی آشتی زبال (۱۹ ساله) ـ اکبر ملائی (٤٤ ساله) ـ جلیل نوروزی (۲۰ ساله) ـ منوچهر خداداد (۲۲ ساله) ـ نجف صادقپور (۳۲ ساله) ـ بخشعلی صف‌علی (۲۲ ساله) بعد از مداوا از بیمارستان مرخص شدند .
مسابقه فوتبال‌تیم‌های‌پرسپولیس و تاج ، که با نتیجه یک هیچ بنفع تیم تاج بپایان رسید چند نفر مصدوم داشت ، که‌بعضی از آنها سرپایی و چند نفردیگر در بیمارستان پهلوی مداوا شدند .

۵ خبر کوتاه

باغبان در استخر مرد

عصر پنجشنبه گذشته ، اسکندر شیرازی باغبان باغی واقع درجوادیه تهران پارس‌در استخر سقوط کرد و خفه‌شد.

کارگری را برق گرفت

پنجشنبه شب گذشته حمید ممیزی نژاد کارگر یك مرغداری واقع در بخش کن هنگام کاربه علت برق‌گرفتگی کشته شد .

تصادف با وانت

صبح‌روزگذشته، وانت‌حامل کپسول گازدرقریه چهاردانگه واقع‌درشهریار باطفل‌خردسالی بنام محمدرضا ریاضی تصادف کرد. دراین حادثه محمدرضا کشته شد .

مرگ موتور سوار

روزگذشته اتومبیل کمپرسی شماره ۱۸۹۴۹ تهران الف براندگی ابوالقاسم باطن که فاقد گواهینامه رانندگی است درکمال‌آباد با موتوسیکلت سواری بنام علیمحمد توفیقی‌به شدت تصادف کرد. در این حادثه موتورسوار مصدوم‌و بعد از حمل به بیمارستان در آنجا جان سپرد .

کشف جنازه دختربچه

صبح روزگذشته ، جسد دختربچه ۹ماهه‌ای توسط‌اهالی امین‌آباد درکنار نهر تقی‌آباد کشف شد . مراتب بلافاصله به دادگاه بخش و دادسرا اطلاع داده شد .

آتش در ٤ محل خساراتی ببار آورد

در ۲٤ساعت گذشته ، در تهران چند آتش‌سوزی کوچك رخ داد .اولین حریق ،درخانه‌ای واقع درخیابان تهران نو ـ ارباب‌مهدی ـ کوچه شهرزادیه علت اتصال سیم برق‌به وقوع پیوست .
* ظهر دیروزبه ماموران آتش‌نشانی مرکز خبر رسید که قسمتی از کارخانه دیروپ واقع در کیلومتر ۲۰ جاده تهران کرج طعمه حریق گشته است . بلافاصله ماموران در محل حاضر وچون حریق جزیی بود ،مراجعت کردند .
* مقارن ساعت ۱۱ دیشب ، یك‌اغذیه فروشی‌واقع‌در خیابان شاه ـ چهارراه اردیبهشت ، آتش گرفت ، این حریق ، بوسیله یك‌رشته لوله بلافاصله بعداز رسیدن ماموران خاموش گردید .
*آخرین حریقی که ظرف۲٤ ساعت گذشته رخ داد ،آتش‌سوزی یك‌کارخانه کمد سازی درخیابان دروازه‌غار بود .
این کارخانه که سحرگاه امروز آتش گرفت توسط دو رشته لوله اطفای حریق مهار شد .

آگهی مناقصه شماره ۲۲ر۵۲

شرکت‌مخابرات ایران مقدار ششهزار کیلوگرم قلع کلیفونیوم موردنیاز خود راطبق برگ مشخصات فنی‌ومفاد شرایط معامله و طرح قرارداد از طریق مناقصه تحویل تهران انبار خانی‌آباد خریداری مینماید .
داوطلبان شرکت در مناقصه می‌توانند همه‌روزه بجز ایام‌تعطیل درساعات‌اداری به دبیرخانه‌اداره تدارکات‌شرکت‌مخابرات ایران واقع‌در خیابان تخت جمشید چهارراه شیراز‌مراجعه و با ارائه رسید‌مبلغ پانصد ریال به حساب شماره ۱۰۵۰۹ شرکت‌مخابرات ایران‌نزدبانکملی ایران شعبه تخت‌جمشید شرایط معامله وطرح قراردادو مشخصات پیوست‌آنرا دریافت‌وباتوجه کامل‌بمندرجات آنها را امضاء نموده بضمیمه پیشنهاد خود در دوپاکت الفوب بوصف مشروحه در شرایط معامله تاآخر وقت‌اداری روزسه‌شنبه نوزدهم تیرماه‌پنجاه ودوبدبیرخانه‌شرکت مخابرات‌ایران بنشانی فوق‌الذکر تسلیم‌ورسید‌دریافت‌دارند.
پیشنهاد های رسیده تاموعد مقرر در ساعت ده صبح روزچهار- شنبه بیستم تیر ماه پنجاه‌و دو دراطاق ۳۰۲ شرکت مخابرات بنشانی مذکور بالابازو خوانده خواهدشد .حضوربیشنهاددهندگان یانماینده مجاز آنها در کمیسیون‌معاملات آزادو شرکت‌مخابرات ایران در ردیف یاتمام پیشنهاد های رسیده‌مختاراست.م‌الف۵۲۰۶
شرکت‌مخابرات‌ایران

مرکز پزشکی فیروزگر برای تحصیل درآموزشگاه بهیاری دانش‌آموز میپذیرد

مرکز پزشکی فیروزگر برای آموزشگاه بهیاری شبانه روزی خود در سال تحصیلی ۱۳۵۲ تعداد ۲۳ نفر دوشیزه از طریق‌مسابقه و مصاحبه با شرایط زیر می پذیرد .
۱ـ داشتن گواهی قبولی سوم متوسطه (حداقل معدل گروه طبیعی ۱۲)
۲ـ داشتن سن بین ۱٦ تا ۲٦ سال
۳ـ داشتن سلامت بدن
٤ـ داوطلبین میتوانند از تاریخ‌نشر این آگهی تا تاریخ۱٤ر٤ر۵۲ جهت ثبت‌نام و اطلاع از مزایا و شرایط تحصیلی همه‌روزازساعت ۸ صبح الی ۱۲ به استثنای روز های تعطیل با در دست داشتن‌سه قطعه عکس شش در چهار و یک برگ رونوشت شناسنامه ـ فتوکپی مدرک تحصیلی و رسید پرداخت بانکی به مبلغ ۳۰۰ ریال بشماره حساب ۹۸۰ بانک مرکزی ایران به آموزشگاه بهیاری‌فیروزگرخیابان ویلا ـ روبروی خیابان اراک ـ کوچه پناهی شماره ۷ مراجعه نمایند .
داوطلبین شهرستان ها میتوانند مدارک مربوطه را بانضمام درخواست شرکت در امتحان با پست سفارشی تا تاریخ ۱۰ر٤ر۵۲ به آدرس فوق ارسال دارند .
امتحان ورودی روز ۱٦ر٤ر۵۲ در مرکز پزشکی‌فیروزگرساعت ۹ صبح برگزار خواهد شد .
م‌الف ٤۹۵۵
مرکز پزشکی فیروزگر

برنامه آینده
فقط سینما
امپایر
هیلی میلز
هایول بنت
در شاهکارشگفت‌آور نویسنده معروف پلیسی آگاتاکریستی
Endless Night
شب بی‌پایان

رنگی ـ با شرکت
بریت اکلند
جرج سندرز
پراسکارسون
منتظر تاریخ نمایش این اثر بهت‌آور پلیسی باشید

رستوران تاچارا
باغذای عالی تلفن ۸۳۱۶۷۵
روزولت شمالی خیابان زهره شماره ٤

فرش رضوی
خریدار فرشهای کهنه سنگین قیمت ۸۲۵۸۰۰

از صبح سه‌شنبه
فقط در سینما
حافظ
(نمایشگر ۱۱لار ممتاز سینمای هند)
★ درامی موثر از زندگی یك زن ... یك مادر ...
★ فیلمی کوبنده از مهر و محبت مادری ، قویترین عاطفه‌ای که یك انسان را تا سرحد مرگ و فداکاری میکشاند ...

نوتان . رحمان
در فیلم
مهر مادر

این فیلم‌را ببینید وتماشای آنرا بدوستان و آشنایان‌خود توصیه کنید چون بهترین هدیه‌ایست که میتوانید به آنها بدهید

شهری مملو از قهقهه کودکان .
مینی سینی
بزودی در نیاوران ابتدای جاده لشگرك

دیدگاه تازه‌ای در سینمای ملی ایران
سعیدراد
فخری‌خوروش
محمدعلی کشاورز
مستانه‌جزایری
خورشید در مرداب
تولید: سازمان سینمائی نگاه نویسنده و کارگردان: م. صفار

نوبت‌دوم آگهی دعوت مجمع عمومی سالیانه

چون روز سه‌شنبه ۲۲خرداد ماه ۱۳۵۲ عده حاضر درجلسه اول مجمع عمومی سالیانه شرکت‌تعاونی تاکسیرانی‌تهران به حد نصاب‌قانونی نرسید ، لذا بدین‌وسیله از کلیه‌اعضاء محترم‌شرکت دعوت میشودکه درساعت ۵بعدازظهر روز چهارشنبه ۲۰ تیر ماه ۱۳۵۲برای تشکیل جلسه دوم مجمع عمومی‌سالیانه در محل شورایعالی اصناف‌واقع در خیابان هدایت حضوربهمرسانند.
دستور جلسه :
۱ـ رسیدگی واتخاذ تصمیم درباره ترازنامه سال ۱۳۵۱.
۲ـ اخذ تصمیم نسبت به ذخائر ، پرداخت‌سود سهام و مازاد درآمدوتقسیم آن.
۳ـ تصویب آئین‌نامه صندوق رفاه رانندگان تاکسی‌و طرز اداره‌امورآن.
٤ـ تصویب تغییرات سرمایه در دوره‌مالی‌قبل.
۵ـ انتخاب یاتجدید انتخاب دونفربازرسان شرکت.
٦ـ اعطای اختیارات اجرائی به هیئت مدیره در خصوص‌فروش سهام ، به منظور اضافه‌شدن سرمایه‌شرکت وتامین احتیاجات حرفه‌ای واجتماعی اعضاء(درمانگاه ـ تعمیرگاه ـ فروشگاه‌حرفه‌ای).
۷ـ اخذ تصمیم درباره پرداخت وام به‌شرکت تعاونی مسکن رانندگان تاکسی‌و کرایه تهران.
رئیس‌هیات مدیره

آگهی استخدام

مدرسه عالی بازرگانی بمنظور تکمیل کادر آموزشی خود در سال تحصیلی ۵۳ـ۵۲ و تدریس در دوره مهندسی بازرگانی احتیاج به بیست نفر استاد تمام وقت و عده‌ای استاد نیم وقت (حق‌التدریسی) در کهاد های بشرح زیر :

۱ـ آنفورماتیک و کامپیوتر	چهارنفر
۲ـ مدیریت	چهار نفر
۳ـ فنون اقتصادی	دونفر
٤ـ بازاریابی	چهار نفر
۵ـ امور مالی و حسابداری	چهارنفر
٦ـ بازرگانی بین‌المللی	دو نفر

داوطلبان باید دارای دانشنامه دکتری در رشته‌مربوطه از یکی از دانشگاههای معتبر بوده و واجد شرایط استخدامی باشند .
قبول شدگان با حقوق مکفی و مزایای استثنائی رسماًاستخدام خواهند شد . از داوطلبان‌واجد شرائط خواهشمند است‌تقاضای استخدامی یا علاقمندی بدریس رشته مربوطه خود را بپیوست مدارک علمی و سوابق خود فورا با لیست سفارشی به دفتر طرح و برنامه ریزی مدرسه عالی بازرگانی ارسال دارند تا اقدام لازم بعمل آید .
محمد علی احمدی ـ رئیس مدرسه عالی بازرگانی
آ ـ ۱۷۹٤٦

شرکت ملی گاز ایران
قابل توجه مصرف کنندگان گاز مایع
شرکت ملی گاز ایران توصیه مینماید :
۱ـ همیشه وسائل گازسوز را تمیز نگاهدارید.
۲ـ وسیله گازسوز را در اختیار اشخاص ناوارد و در دسترس کودکان قرار ندهید .
۳ـ در موقع روشن کردن وسائل گاز سوز ابتداء کبریت را روشن نموده و سپس گاز سوز را بازکنید .
٤ـ از شرکت توزیع کننده‌ای که گاز مایع مصرفی‌شما را تحویل مینماید بخواهید که سیستم لوله کشی‌ووسائل شما را بازرسی نماید چنانچه نقصی مشاهده شود قبل ازاستفاده از گاز آنرا رفع و محیط خانه شمارا ایمن نمایند.
۵ـ اطمینان حاصل نمائید که سیلندر گاز مصرفی شماازطرف شرکت توزیع کننده مربوطه مستقیما در محل مصرف به دستگاه گازسوز وصل و بشما تحویل میشود .
٦ـ شرکت های توزیع گاز مایع موظفند که وزن خالص سیلندر ووزن گاز مایع محتوی سیلندر ها را روی سیلندر های خود برای اطلاع مصرف کنندگان قید نمایند.
۷ـ هرگونه شکایت‌از نقص سرویس یا گازرسانی‌شرکت های توزیع کننده گاز مایع را باداره مرکزی شرکت ملی گاز ایران تهران ـ امور فروش گاز مایع تلفن های ۸۲۸۱۵۱ الی ۸۲۸۱۵۵ و در شهرستانهائیکه منطقه گاز تاسیس شده(اهواز تلفن ۲٦۹۲۱ اصفهان تلفن ۲۱۰۰٦ شیراز تلفن ۲٦۱۸۱ مشهد تلفن ۲۹۸۲۵) بمناطق مذکور ارجاع فرمائید .

هر چهارشنبه جمعه و پنجشنبه
از ساعت ۸ الی ۱۲ بعدازظهر
در محیط دنج و دلچسب دستوران ساقی
هتل آریا شراتون
شام صرف کنید و با گروه موسیقی حسین فرید سرگرم شوید
وازغذای خوب لذت ببرید
کبابهای خوشمزه
بستنی ایرانی
خوشابه‌های ملایم
هر نفر ۳۹۰ ریال
برای رزرو میز به تلفن: ۶۸۲۰۲۱ تلفن داخلی ۲۲۹ مراجعه فرمائید
آریا شراتون هتل
Arya-Sheraton Hotel,
Tehran, Iran
A WORLDWIDE SERVICE OF ITT

مجالس ترحیم

در مسجد آقااسدالله خوانسار

بدین وسیله درگذشت **بانو فاطمه احمدی** مادر گرامی جناب آقای حسین احمدی نایب‌رئیس جمعیت شیرو خورشید سرخ خوانسار را باطلاع عموم میرساند .
مجلس ختم مردانه‌آن‌مرحومه درروز یکشنبه ۲۷ر۳ر۵۲ از ساعت ۳ الی ۵ر۵ بعداز ظهر در مسجد آقااسدالله‌خوانسار منعقد است .

جمعیت شیروخورشید سرخ خوانسار
آ‌ـ۱۹۳۲۰

با نهایت تاسف درگذشت **بانو فاطمه احمدی** مادرگرامی جناب آقای محمدحسین احمدی رئیس انجمن شهر خوانسار را باطلاع عموم میرساند .
مجلس ختم مردانه آن مرحوم در روز یکشنبه ۲۷ر۳ر۵۲ از ساعت ۳ الی ۵ر۵ بعدازظهر در مسجد آقااسدالله‌خوانسار برقرار است .

شهردار خوانسار ـ محسنی
آ‌ـ۱۹۳۳۲

با تاسف و تالم درگذشت **بانو فاطمه احمدی** مادر گرامی آقای محمدحسین احمدی رئیس انجمن شهر خوانسار را باطلاع عموم میرساند .
مجلس ختم مردانه آن فقیده در روز یکشنبه ۲۷ر۳ر۵۲ از ساعت ۳ الی ۵ونیم بعداز ظهردرمسجد آقااسدالله‌خوانسار برقرار است .

انجمن شهر خوانسار
آ‌ـ۱۹۳۲۴

فوت مرحومه مغفوره **بانو فاطمه احمدی** مادر آقای محمدحسین احمدی عضو شورای منطقه‌ای آموزش وپرورش خوانسار را باطلاع عموم میرساند .
مجلس ختم مردانه آن مرحومه در روز یکشنبه ۲۷ر۳ر۵۲ از ساعت ۳ الی ۵ونیم بعداز ظهر در مسجد آقااسدالله خوانسار برقرار است .

رئیس شورای آموزش و پرورش منطقه‌ای خوانسار ـ شاکری
آ‌ـ۱۹۳۲۶

با نهایت تاسف و تالم فوت ناگهانی **بانو فاطمه احمدی** مادر گرامی اخوان احمدی را باستحضار اقوام و دوستان میرساند .
مجلس ختم مردانه آن مرحوم در روز یکشنبه ۲۷ر۳ر۵۲ از ساعت ۳ الی ۵ونیم بعداز ظهر در مسجد آقااسدالله خوانسار منعقد و مجلس ختم زنانه همانروز در منزل شخصی محمدحسین احمدی برقرار است .
خانواده های : احمدی ، احمدیان ،شریفی ، راجعی، مشایخی ، مطهری ، وحدتی ، سیدی ، محمودی ،رحیمی ، اسدی ، شهلائی ، کاویانی ، صالحی ، متوسلی ، رسولی .
آ‌ـ۱۹۳۲۸
به آقای حسین احمدی و سایر بازماندگان آن مرحومه مصیبت وارده را تسلیت میدهیم

بانهایت تاسف وتالم درگذشت شادروان **آقای حاج میرزا جواد احمدی** بزرگ خاندان احمدی را در لندن باطلاع دوستان و آشنایان میرسانیم .
جنازه آن مرحوم از لندن به میناب منتقل ومراسم ترحیم در شهرستان میناب برگزار خواهد شد .
خانواده های : احمدی ،موسوی‌زاده . ستایش. بهارانه. ترابی . سدیدزاده . مسعودی. موسوی نسب. عرفان. اتحاد. آل‌آقا . فیروزی . یاوری . دانشور . جمشیدی. عباس‌زاده . خویلدی . رئیسی . سعادت . قوسی . جوادپور. مشکوة . دکتر رفعت .
آ‌ـ۵۷۷۱
مصیبت وارده را به عموم بازماندگان آن مرحوم تسلیت می دهیم .

با کمال تاسف وتاثر درگذشت شادروان **بانو عالم‌السلطان داوری** مادر گرامیمان را باطلاع بستگان و آشنایان‌میرسانیم
مجلس ختم مردانه وزنانه فقید سعید روز یکشنبه ۲۷ خرداد ماه ۱۳۵۲ از ساعت ۴ تا ۶ بعداز ظهر در خانقاه صفی‌علیشاه منعقد است.
ناصر داوری . منصور داوری . فخرایران داوری . پوران داوری . حکیمه داوری . نیرالسادات عمادی وخانواده های : رضوی . شیرازی . نیلی . فرازمند . علوی . نوبخت. غیبی . دوانلو . دکتر اخوت . اختیاری . بهجت سلیمی . محمود صابریان.
آ ـ ۵۷۶۳
مصیبت وارده‌را بعموم بازماندگان آنمرحومه تسلیت میدهیم

بانهایت تاسف و تاثر درگذشت پدر عزیزمان شادروان **جمشید سروشیان** راباطلاع دوستان و آشنایان میرسانیم .
مجلس ترحیم آن روانشاد روز یکشنبه ۲۷ر۳ر۵۲ ازساعت ۵ تا ۷ بعداز ظهر درمنزل‌واقع در امیرآباد . شیراز غربی باغ‌نو کوچه زرین مقابل پلاک ۳۸ طبقه سوم منزل مهندس مجید وکیل برقرار خواهد بود.
سیمین سروشیان . بهین سروشیان . خانواده ناظری. مهندس مجید وکیل
بعموم بازماندگان آنمرحوم مصیبت وارده را تسلیت‌میدهیم
آ ـ ۵۷۶۱
L ـ ۱۴۸

باکمال تاسف درگذشت نابهنگام سپاهی ترویج سرکار گروهبان سوم **حسین شیروانی** را باطلاع دوستان و آشنایان‌می‌ـ رساند . مجلس ترحیم آن‌مرحوم از ساعت ۵الی ۷ بعداز ظهر روز دوشنبه ۲۸خرداد ماه جاری در مسجد شیخ علی شوشتر منعقد میشود .

مدیر عامل شرکت سهامی زراعی شوشتر ـ شهروز
آ‌ـ۱۹۳۳۸

بانهایت تاثر و تاسف درگذشت ناگهانی **سیدعبدالرضانصیری** فرزند وبرادر عزیزمان را باطلاع کلیه بستگان ودوستان میرساند.
مجلس ختم زنانه و مردانه آن مرحوم از ساعت ۵تا۷ بعداز ظهر روز یکشنبه ۲۷ خردادماه جاری در مسجد مجد برگزارمیشود.
سید حسین نصیری ، بانو نصیری، سرور نصیری ،احترام، گیتی ، نسرین نصیری، و خانواده های: باخدا ، بهگو ،سجادی، خسروانی ، پورسجادی ، شیبانی ، نصیری ،قطبی ، مجتبائی ، قادسی ، مشکور .
آ‌ـ۵۷۶۹
مصیبت وارده را بعموم بازماندگان آنمرحوم تسلیت‌میدهیم

در مسجد جامع ساری

با نهایت تاسف و تاثر درگذشت شادروان **حاج محمدعلی یخکشی** برادر گرامم را باطلاع خویشان و دوستان وآشنایان می‌رساند مجلس ترحیم آن مرحوم روز دوشنبه ۲۸ر۳ر۵۲ از ساعت ۵ بعدازظهر در مسجد جامع ساری منعقد میگردد.
محسن فریور. خانواده‌های غلامحسین دادفر. غلامعلی فریور. غلامحسین. عذرا. پوری یخکشی. دومهری. اسپهبدی فروهر. مکری. صادقی. آذری. برزوئی. جوادی. نوزاد . مهندس روحی. مویدی. مهندس نصرتی. مهندس چائیچی.
آ‌ـ۱۹۳۱۸
مصیبت وارده را بعموم بازماندگان آنمرحوم تسلیت‌میدهیم

بانهایت تاسف‌درگذشت **بانو پروین دخت بنی‌هاشمی (نمازی)** را باطلاع فامیل ودوستان میرساند . مجلس ترحیم مردانه آن مرحومه روز دوشنبه ۲۸ر۳ر۵۲ از ساعت ۴ تا ۶ بعد از ظهر در مسجد حاج شیخ عبدالنبی نوری سرچشمه اول خیابان سیروس و مجلس ترحیم زنانه در همانروز و ساعت در منزل آقای دوشیری سرچشمه جنب قنادی بهار کوچه بحرالعلوم پلاک ۷ برگزار خواهد شد .

محمد . احمد و ضیاء بنی هاشمی
به عموم بازماندگان آن مرحومه مصیبت وارده را تسلیت می دهیم .

پرسه

بانهایت تاسف و تاثر درگذشت شادروان **خورشیدظهراب بورکریمی** (نوبخت) را باطلاع بستگان و آشنایان میرساند.
پرسه آن روانشاد روز دوشنبه ۲۸ر۳ر۱۳۵۲ از ساعت ۴الی ۶ بعد از ظهر در تالار ایرج خیابان استـالین کـوچه زرتشتیان برگزار میگردد .
گوهر همائی ـ کریمداد فروزان ـ مهرداد دانشگرـخانواده های همائی ـ فروزان ـ پور کریمی ـورجاوند ـ هخامنشی.
آ‌ـ۵۷۷۷
به عموم بازماندگان آن شادروان مصیبت وارده راتسلیت می دهیم .

بانهایت تاسف بدینوسیله درگذشت شادروان **بانو فیروزه اسماعیل زاده گنجه‌ای** همسر مرحوم اسرافیل اسماعیل‌زاده گنجه‌ای را باطلاع دوستان و آشنایان میرسانیم . مجلس‌ترحیم آ ن‌مرحومه روز یکشنبه ۲۷ خرداد ماه از ساعت ۳ تا ۵ بعداز ظهر در مسجد جامع کرج واقع درخیابان‌چالوس منعقدخواهد بود و نیز مجلس زنانه در همانروز و همان ساعت در منزل شخصی آن مرحوم واقع درخیابان پهلوی(روبروی‌شهرداری) خیابان جمشید پلاک ۱۱ر۱ برگزار خواهد بود .
خانواده های : اسماعیل زاده گنجه‌ای ـ طیارـپرویزیان‌ـ جلیل‌زاده ـ استواری ـ جدی ـجنیدی‌ـ اویسی‌ـ موسوی ـ رازقی ـ عطاری ـ صدیقپور .
مصیبت وارده را به عموم بازماندگان آن مرحومه بویژه آقای جعفر طیار تسلیت می‌دهیم .

با نهایت تاسف درگذشت شادروان پاسبان **صادق محمدی** جمعی کلانتری ۳ را که در حین انجام وظیفه براثر سانحه اتومبیل برحمت ایزدی پیوسته است باطلاع میرساند .
مجلس ترحیم فقید سعید از ساعت ۱۲ الی ۱۴ روز یکشنبه ۲۷ر۳ر۵۲ در مسجد مجد برگزار میگردد .

شهربانی کل کشور

باکمال تاسف و تاثر درگذشت شادروان **حسن رحیمی** یکی‌از کارگران صدیق این شرکت را باطلاع میرساند .
مجلس ختم آن مرحوم روز یکشنبه ۲۷ر۳ر۵۲ از ساعت ۱۶ تا۱۸ در مسجد ارباب واقع در خیابان دلگشا میدان کـلانتری برگزار خواهد شد .

شرکت برق منطقه‌ای تهران

با کمال تاسف فوت شادروان سرهنگ بازنشسته ارتش **علی انصاری** پدر آقای ابراهیم انصاری مدیرکل آموزش این سازمان را باطلاع میرساند .
مجلس ختم آن مرحوم روز دوشنبه ۲۸ر۳ر۵۲ ازساعت ۶ الی ۸ بعداز ظهر در خانقاه صفی‌علیشاه منعقد است .

رئیس سازمان جنگل ها و مراتع کشور

در مدرسه عالی سلطانی اصفهان

خانواده های : محمد زاده .گشنیزجانی . نوربخش . ریاحی زاده . رکنی . کهنگی. رفوگران . داوری . فری.کریم گشنیزجانی . نیلفروشان و سلامت .
بانهایت تاثر و تاسف فوت جانگداز شادروان مرحوم **سرهنگ دکتر علی محمدزاده** را باستحضار میرسانند .
مجلس ختم آن مرحوم از ساعت ۸ تا ۱۱ صبح‌روزیکشنبه ۲۷ خرداد در مدرسه عالی سلطانی اصفهان و مجلس‌ختم‌زنانه در همانساعت در منزل شخصی آن مرحوم واقع در اصفهان خیابان‌شاه عباس کبیر مقابل حمام خوردآزاد برگزار میشود.
آ‌ـ۵۷۷۹
مصیبت وارده را به عموم بازماندگان آن مرحوم تسلیت می دهیم .

هوالباقی

باکمال تاسف درگذشت شادروان مرحوم **غلامرضا خان** بزرگ خاندان جهانگیر تفرشی را باطلاع بستگان و دوستان میرساند مجلس یادبود زنانه‌ومردانه آنمرحوم از ساعت ۵ الی ۷ بعدازظهر روز دوشنبه ۲۸ر۳ر۵۲ در مسجد مجد برگزار خواهد شد .
خانواده های جهانگیر تفرشی ـ جهانگیرزاده ـ جهانگیرثانی‌ـ شاه حیدری ـ رازقی‌ـ فلاحی ـ حیدری ـ هاشمی ـ کریمی ـ بختیار ـ علی‌اصغری ـ کنگرانی ـ بیاتی ـ جعفری .
مصیبت وارده را بعموم بازماندگان آن مرحوم تسلیت‌میدهیم.

نمایندگان فرمانداری کل همدان در مجلس شورای ملی

با نهایت تاسف درگذشت ناگهانی مرحومه مغفوره بانو **مهدخت یمینی** دختر دائی گرامی آقای مهندس معینی‌زند را باطلاع میرسانند .
مجلس ترحیم مردانه و زنانه روز یکشنبه ۲۷ خرداد ماه جاری از ساعت ۶ الی ۸ بعداز ظهر در خانقاه صفی‌علیشاه برگزار خواهد شد .
هما زاهدی ـ برومند ـ اسعد رزم‌آرا ـ اردلان ـ جلالی ـ صائبی ـ طباطبائی ـ جعفری .
آ‌ـ۱۹۵۰۲

با نهایت تاسف و تاثر درگذشت ناگهانی جوان ناکام مرحومه مغفوره **مهدخت یمینی همدانی** را باطلاع دوستان و آشنایان میرسانیم .
مجلس ترحیم مردانه و زنانه روز یکشنبه ۲۷ خرداد ماه جاری از ساعت ۶ الی ۸ بعداز ظهر در خانقاه صفی علیشاه برگزار خواهد شد .
خانواده های : یمینی ، غفوری ، منتصری ، معینی‌زند، عبادی ، شاهبداغی ، طاهری ، قوامی، موسوی، محمودآقدم، نوروزی ، سرابی ، سلطانی،نورمحمدی ، جلالی ،خدابنده‌لو، جوادی .
آ‌ـ۱۹۵۰۲
بعموم افراد خانواده های عزادار بویژه بازماندگان آن مرحومه مصیبت وارده را تسلیت میدهیم

العلماء باقون مابقی الدهر

بمناسبت رحلت خلد مقام **آیت‌الله حاج شیخ محمد علی لواسانی** قدس‌سره عصر روز یکشنبه پانزدهم جمادی‌الاولی مجلس ترحیمی در مسجد مرحوم فردوس مقام آیت‌الله نوری اعلی‌الله مقامه تشکیل میشود . انشاءالله عموم طبقات‌محترمین بالاخص آقایان علماء اعلام بلحاظ تکریم از جامعه‌روحانیت و تسلیت بازماندگان مکرم و کسب اجر و ثواب شرکت می فرمایند .

الاحقر بهاءالدین نوری
آ‌ـ۵۷۷۵

بمناسبت رحلت آیت‌اللهفی‌الارضین آقای‌حاج‌شیخ‌محمد **علی لواسانی** (قدس‌سره) مجلس ختمی از ساعت ۸بعدازظهر شنبه چهاردهم جمادی‌الاولی الی نه‌ونیم در مسجدقاجارکوچه آبشار منعقد بذل عنایت موجب تشکر است .

موسی الحسینی المازندرانی
آ‌ـ۵۷۸۱

بانهایت تاسف درگذشت شادروان **جهانگیر فرشید** نماینده کارفرما در هیئت حل اختلاف اداره کل کار تهران را باطلاع‌می رساند . مجلس ختم آن مرحوم از ساعت ۵ الی ۷ بعد از ظهر روز دوشنبه ۲۸ خرداد ماه در مسجد الجواد واقع درمیدان ۲۵ شهریور منعقد میباشد .

وزارت کارو امور اجتماعی
آ‌ـ۱۹۵۳۶

باکمال تاسف درگذشت نابهنگام‌**آقای جهانگیر فرشید** همکار وفادار و صمیمی خود را باطلاع میرساند .
مجلس ترحیم زنانه و مردانه آن مرحوم روز دوشنبه ۲۸ خرداد ماه در مسجد جواد واقع در میدان ۲۵ شهریور از ساعت ۵الی ۷ بعدازظهر منعقد میباشد .
ـ۱

محسن آزمایش
آ‌ـ۹۹۵۳۶

درگذشت اسف انگیز دوست مهربان و همکار عزیزمان‌آقای **جهانگیر فرشید** عضو هیئت‌مدیره و سرپرست قسمت پرسنل شرکت را باطلاع میرساند ـ مجلس ترحیم آن مرحوم در روز دوشنبه ۲۸ خرداد از ساعت ۵ الی ۷بعداز ظهر در مسجد جواد واقع درمیدان ۲۵ شهریور منعقد میباشد .

هیئت مدیره کارخانه های صنعتی آزمایش
آ‌ـ۱۹۵۳۶

بانهایت تاسف و تاثر مرگ ناگهانی **آقای جهانگیر فرشید** مشاور اداری‌شرکت را باطلاع میرساند .
مجلس ترحیم زنانه و مردانه آن مرحوم از ساعت۵الی ۷ بعداز ظهر روز دوشنبه ۲۸ خرداد ماه در مسجد جواد واقع در میدان ۲۵ شهریور منعقد میباشد .

شرکت تعاونی مصرف کارکنان شرکت کارخانه‌های صنعتی آزمایش (سهامی خاص)
آ‌ـ۱۹۵۳۶

باکمال تاسف مرگ ناگهانی **آقای جهانگیر فرشید** مشاور اداری شرکت را باطلاع میرساند .
مجلس ترحیم زنانه و مردانه آن مرحوم از ساعت۵الی ۷ بعداز ظهر روز دوشنبه ۲۸ خرداد ماه در مسجد جواد واقع در میدان ۲۵ شهریور منعقد میباشد

هیئت مدیره شرکت هادکو سهامی خاص»

باکمال تاثر و تالم فوت ناگهانی **آقای جهانگیر فرشید** مشاور اداری شرکت را باطلاع میرساند .
مجلس ترحیم زنانه و مردانه آن مرحوم از ساعت ۵ الی۷ بعد از ظهر روز دوشنبه ۲۸خرداد ماه در مسجد جواد واقع در میدان ۲۵ شهریور منعقد میباشد .

شرکت تعاونی اعتبار کارکنان شرکت کارخانه های صنعتی آزمایش (سهامی خاص)

بانهایت تاسف فقدان تاثرانگیز و جانگداز فرزند عزیزمان **جهانگیر فرشید** را باطلاع دوستان و آشنایان میرسانیم .
خانواده های فرشید ـ جبینی ـ میثربی ـ هاشمیون ـناظمی‌ـ کاظم‌زاده ـ آزاده شیخ‌نیا ـ غفاری ـ باقری ـ مایلی
بعموم همکاران بویژه بازماندگان آن مرحوم مصیبت وارده را تسلیت میدهیم .

یادبود

از مرگ جانگدازو نابهنگام مرحوم **صادق سجادی‌نائینی** کارمند وزارت دارائی که عمر کوتاه خود را درطریق‌خدمت دوستان سپری کرد سی‌روز میگذرد . باین مناسبت ساعت ۴ بعدازظهر روز دوشنبه۲۸خرداد فرزندان‌و اقوام و همکارانش درسلطانیه موصوله نائینی برسر مزارش گرد میایند ، تا ضمن تسلیت به مادر داغدارش خاطره‌او را زنده نگاهدارند .

خانواده سجادی نائینی
آ‌ـ۱۹۴۹۶

تسلیت

گیتی عزیز
ما هم درغم تو شریکیم .
بیژن . فرخ . رضا
آ‌ـ۱۹۵۲۰

آقایان منوچهر و منصور بی‌بی‌یان
بانهایت تاسف مصیبت وارده را تسلیت عرض نموده بقای عمر بازماندگان را آرزو مندیم .
هما . علی میراشار
آ‌ـ۵۸۰۵

جناب آقای حاج عزیزاله علاءالدینی
فقدان اسفناک پدر بزرگوارتان غمی بزرگ بود و غمی بزرگتر آنکه این سانحه خاطر جنابعالی را مکدر نموده است . بدینوسیله صمیمانه‌ترین تسلیت ها را عرضه میدارد .
حاج محمد رضا حاجیها. محمد خردمندان تهرانی
آ‌ـ۵۷۸۳

جناب آقای کیومرث بهرام
درگذشت پدر گرامیتان را به شما و خانواده محترم تسلیت عرض مینمایم .
امیر قطب‌زاده
آ‌ـ۱۹۴۳۲

تیمسار سرلشکر شاهنده ـ سرکارخانم فرزانه محمودی‌ـ آقای مهندس حسنعلی محمودی
با نهایت تاسف و تاثر شهادت جانگداز ناوسروان فریدون شاهنده که در حین انجام وظیفه برحمت ایـزدی پیوست تسلیت گفته برای آن جنابان و خانواده محترم از خداوند صبر جمیل و اجر جزیل مسئلت دارد .
رئیس اداره ثبت احوال فرمانداری کل‌لرستان منوچهری و بانو (نصرت محمودی)
آ‌ـ۱۹۳۱۶

خانواده محترم شاهنده
از صمیم قلب مصیبت وارده را تسلیت میگوئیم.
سروان حسن رهبرزاده وبانو
آ ـ ۵۷۶۵

جناب آقای دکتر بدری ریاست محترم دامپزشکی استان‌فارس
بانهایت تاسف مصیبت واردرا تسلیت میگوئیم . بقاء عمر وسلامتی بازماندگان را از خداوند متعال مسئلت داریم .
کارکنان اداره کشاورزی شهرستان جهرم
آ‌ـ۱۹۳۳۴

همکار گرامی جناب آقای نصیری‌زاده
درگذشت مادر گرامی آن جناب مایه نهایت تاسف است.
از طرف کارمندان شرکت من دکتر معینی عراقی

همکار گرامی آقای احمد لواسانی
ضایعه درگذشت ابوی بزرگوارتان را صمیمانه تسلیت‌می گوئیم و خود را در این مصیبت شریک میدانیم .
محمد بوذری . هوشنگ مقبلی . صفورا سهراب .ابوالقاسم عظیمی . پوراندخت ترانديون. فاطمه مجری آزاد. فریارخلیلی. خالد مهتدی . بهزاد روشن منش . محمد علی رحمن . هادی تاجبخش . علی زالی . حمید حمیدی .
آ‌ـ۵۷۸۷

همکار عزیز جناب آقای دکتر انصاری
درگذشت عموی گرامی و پدر همسرتان باعث تاثرماست، بقای عمر و سلامت بازماندگان را آرزو داریم .
سردبیر و نویسندگان و کارکنان اطلاعات هفتگی
آ‌ـ۱۹۴۴۶

تیمسار سپهبد فرخ‌نیا
با اندوه فراوان مصیبت وارده را از طرف خود وهمکارانم تسلیت عرض نموده سلامت و شکیبائی برای بازماندگان آرزو می‌کنم .
سنندج ـ سرتیپ غلامعلی جعفری
آ‌ـ۱۹۳۳۲

آقای محمد فاضل‌زاده رئیس قسمت مهندسی سازمان آب و برق خوزستان
باکمال تاسف درگذشت ابوی ارجمندتان را تسلیت‌گفته بقای عمر شما و کلیه بازماندگان را مسئلت داریم .
کارکنان سازمان آب و برق خوزستان
آ‌ـ۱۹۳۱۴

جناب آقای دکتر انصاری
همکاران و کارمندان تهران کلینیک از فوت پدر گرامی آنجناب بی‌نهایت متاسف بوده و صمیمانه بدین‌وسیله تسلیت عرض بقای عمر جنابعالی و سایر بازماندگان را از خداوند متعال مسئلت داریم .
آ‌ـ۱۹۴۲۸

درگذشت ناگهانی شادروان عبدالحسین پرویزی رابخانواده محترم آن مرحوم تسلیت عرض می نمائیم .
اهواز ـ خانواده های نوری ـ نصرالله مشایخی‌ـ محمد مشایخی ـ نادر توکلی ـمحمد حسین سریری ـ مرتضی‌صراف.
آ‌ـ۱۹۳۴۶

جناب آقای علی اکبر میثاقـی
با قلبی آکنده. از تاثر مصیبت وارده را به جنابعالی‌تسلیت عرض نموده بقاء عمر آن خاندان‌محترمو بازماندگان راواز ایزد پاک خواهانم .
احمد رسولی
آ‌ـ۱۹۳۵۰

جناب آقای‌علی اکبر میثاقی
بانهایت تاسف مصیبت وارده را به جنابعالی و خاندان محترم تسلیت عرض نموده بقاء عمر و سلامتی بازماندگان راواز قادر متعال خواستارم .
عباس فردانش
آ‌ـ۱۹۳۴۸

همکار عزیز آقای دکتر تقی علوی فاضل خاندان محترم علوی فاضل
کارکنان سازمان پخش و فروش داروپخش در خوزستان مصیبت و ارده را تسلیت گفته خود را در غم شما شریک‌میدانند.
سرپرست داروپخش در خوزستان‌ـ دکترنور محمدی
آ‌ـ۱۹۳۵۲

آگهی مزایده

بنگاه توسعه‌ماشینهای کشاورزی مقدار دو سهم از پانزده سهم ششدانك قریه سیف‌آباد پلاك ۱۶۶ اصلی مشتمل بـر اراضی مزروعی و غیر مزروعی‌باستثناء ثمن اعیانی و ششدانك ۷ شماره فرعی از یك‌الی‌۶ و ۸و ۹ واقع در قطعه ٤ بخش ٦ ساوه ملکی خود را از طریـق مزایده بفروش‌میرساندداوطلبان باید مبلغ ۲۵۰۰۰ ریال وجه نقد بعنوان سپرده به صندوق بنگاه تسلیم و پیشنهاد خود را در پاکت لاك و مهر شده که روی آن نوشته شده باشد مربوط به آگهی (دو سهم‌از پانزده سهم قریه‌سیف‌آبادساوه) تاآخروقت‌اداری‌روز۱۴ر٤ر۱۳۵۲ بدفتر بنگاه واقع در بـلوار الیزابت خیابان کاخ شمالی شماره ۸۶ تسلیم و رسیددریافت دارند به پیشنهادات‌بدون سپرده و مبهم ترتیب اثر داده‌نخواهد شد ضمنا سپرده برنده تاپایان معامله پرداخت نخواهد شد و در صورت استنکاف برنده‌اول ودوم سپرده بنفع بنگاه ضبط خواهد شد هزینه های تنظیم سند و مالیات و عوارض بعهده برنده مزایده خواهد بـود پیشنهادات در روز ۱٦ر٤ر۱۳۵۲ در اداره اعتبارات امور املاك باز و قرائت خواهد شد حضور در جلسه مزایده برای کلیه پیشنهاد دهندگان آزاد است بنگاه در رد یا قبول‌پیشنهادات مختار است . م‌الف ۵۲۰۳

بنگاه توسعه‌ماشینهای کشاورزی

دنیای ورزش
امروز منتشرشد

اطلاعیه اتحادیه فروشندگان جراید

مجمع عمومی شرکت تعاونی وتوزیع فروشندگان مطبوعات پایتخت ساعت ۸ صبح‌روز یکشنبه مورخ ۲۷ر۳ر۵۲ در فیشرآباد خیابان سپندشماره ۲۲ تشکیل می‌گردد از عموم‌موزعین جراید و همکاران‌ارجمند در پایتخت دعوت میشود درروز و ساعت مقرر بادردست داشتن کارت عضویت اتحادیه که معرف آقایان‌است‌و نیز فیش خرید سهام حساب جاری شماره ٦٥٦١ از شعبه مرکز بانك اعتبارات تعاونی‌و توزیع در محل نامبرده فوق حضوریابند تا هیئت مدیره وبازرسان واعضای علی‌البدل شرکت تعاونی‌وتوزیع صنف‌راانتخاب نمایند .

ازطرف‌هیئت‌مدیره اتحادیه فروشندگان جراید
عوض عوضپور

آگهی دعوت مجمع عمومی عادی و فوق‌العاده

از کلیه سهامداران محترم شرکت سهامی خاص کارخانجات ریسندگی و بافندگی درخشان یزد دعوت می شود که برای شرکت در جلسه مجمع عمومی عادی سالیانه که در ساعت ٤ بعداز ظهر روز پنجشنبه ۲۱ تیرماه ۵۲ و مجمع فوق‌العاده که در ساعت ۵بعداز ظهر هما ن‌روز در محل شرکت تشکیل میشود حضور بهمرسانند .

دستور جلسه
۱ـ گزارش بازرسان و تصویب ترازنامه و عملیات شرکت در سال ۵۱
۲ـ انتخاب اعضاء هیئت مدیره و بازرسان قانونی شرکت
۳ـ اخذ تصمیم درباره نحوه تقسیم سود
٤ـ مذاکره و تصمیمات لازم در مورد برنامه آینده شرکت
۵ـ تعیین روزنامه کثیرالانتشار

دستور جلسه مجمع فوق‌العاده
۱ـ تغییر بعضی از مواد اساسنامه
۲ـ اخذ تصمیم در خصوص تبدیل نوع شرکت
۳ـ تعیین تکلیف کارخانه هرات

شرکت سهامی کارخانجات درخشان یزد

آگهی مناقصه شماره ۱۸

تاریخ ۱۹ر۳ر۵۲

فرماندهی لجستیکی نیروی زمینی شاهنشاهی‌یک قلم‌جنس مشروحه زیر را :
۱ـ شکلات به تعدادی‌که دربرگ شرایط‌معامله قید گردیده است از طریق مناقصه خریداری مینماید.
پیشنهاد دهندگان میتوانند بامراجعه به دائره خریداقلام عمومی ومعاونت آمادی ملاحظه نمونه اجناس ودریافت برگ شرایط ومشخصات معامله‌پیشنهاد خود را طبق مفاد مندرج در شرایط معامله تنظیم وتاساعت۱۲روز ۱۲ر٤ر۵۲ به دفتر مدیریت تهیه و خرید تسلیم نمایند.

فرماندهی لجستیکی نیروی زمینی شاهنشاهی
م الف ۵۰۲۸

آگهی تبدیل سهام بی‌نام به‌بانام

برحسب اختیارات حاصله‌از مجمع عمومی فوق‌العاده مورخه ۱۷ر۳ر۱۳۵۲ باطلاع کلیه صاحبان سهام بی‌نام شرکت سهامی خاص کارتن ایران میرساند که ازتاریخ انتشاراین آگهی ظرف ششماه‌به این شرکت واقع درکیلومتر ۹جاده کرج مراجعه و نسبت به تبدیل سهام خود به‌سهام‌بانام اقدام نمایند . بدیهی است پس‌از انقضای مدت مذکور کلیه‌سهام بی‌نام شرکت باطل‌شده تلقی می‌گردد این‌آگهی درسه نوبت‌بفاصله پنج روز درروزنامه اطلاعات منتشر می‌گردد .

هیئت مدیره‌شرکت سهامی «خاص»کارتن‌ایران

آگهی مناقصه

سازمان قند و شکر حدود حمل مقدار ۲۵ هزار تن شکر خام مربوط به قسمتی از محموله کشتیهای حامل شکر خام که برطبق برنامه های تنظیمی پیش بینی می شود در تاریخهای «محموله اول در نهم تیرماه ، محموله دوم بین ۱۹ تا ۲۹ تیر ماه و محموله سوم در فاصله دهم‌مرداد تانهم شهریور و محموله چهارم حدود ۲۹شهریور ماه ۵۲» به بندر شاهپور وارد می گردد . ازاسکله بندر مذکور تا کارخانه تصفیه شکر اهواز با شرایط زیر بمناقصه می گذارد .
۱ـ پیمانکار متعهد است بمحض ورود کشتی های حامل شکر خام به بندر شاهپور که مراتب قبلا بوسیله سازمان قندو شکر یا اداره قند و شکر استان خوزستان «اهواز» اطلاع داده خواهد شد روزانه حداقل ششصد تن شکر خام از محموله هر کشتی حمل نماید .
۲ـ سازمان قند و شکر مجاز است تامیزان ۲۵درصد از کار یا جنس مورد معامله را اضافه نماید .
۳ـ سازمان قند و شکر مجاز است هرمقدار از جنس مورد معامله را راسا حمل نموده و پیمانکار حق هیچگونه اعتراض نسبت به آن نخواهد داشت .
٤ـ پیمانکار متعهد است مشمول قانون‌منع مداخله در معاملات دولتی نباشد .
۵ـپیمانکار موظف است تعهد اجرای قانون کار و بیمه های اجتماعی کارگران رابنماید .
٦ـ هزینه انتشار آگهی و ثبت و مالیات متعلقه و سایر عوارض بعهده پیمانکار خواهدبود.
۷ـ پیمانکار متعهد است مبلغ ۵۰۰۰۰۰ریال بعنوان سپرده بحساب شماره ۱۱٦۲بانك مرکزی در مرکز یا حساب شماره ۲۰۰۷۰ بانکملی ایران در استان اهواز تسلیم و قبض آن را ضمیمه پیشنهاد خود نماید .
۸ـ سازمان قندو شکر در رد و یا قبول یك یا کلیه پیشنهادات مختار خواهد بود .
۹ـ پیشنهادات بایستی تاتاریخ ٦ر٤ر۵۲ در پاکات لاك و مهرشده بدفتر این سازمان واقع‌در تهران خیابان داور سازمان قندو شکر و یا به دفتر اداره قند و شکر استان خوزستان دراهواز تسلیم ورسید آنرا دریافت دارند .
۱۰ـبه پیشنهادات مشروط و مبهم و پیشنهاداتی که بعد از موعد مقرر برسد و یا فاقد سپرده باشد ترتیب اثر داده نخواهد شد .
۱۱ـ پیشنهادات رسیده ساعت ۱۰ صبح روز ۷ر٤ر۵۲ در دفتر کمیسیون متشکه در سازمان قند و شکر واداره قند و شکر استان خوزستان. اهواز باز و قرائت خواهد شد . حضور کلیه پیشنهاد دهندگان درجلسه کمیسیون آزاداست.
۱۲ـ سپرده نفر اول و دوم تا قاطعیت‌معامله نزد سازمان قند و شکر باقی خواهد ماند تاچنانچه برنده نفر اول از پیشنهاد خود عدول نمود سپرده او بنفع صندوق دولت ضبط شود . ضمنا چنانچه تفاوت بهای پیشنهادی نفر دوم کمتر ازمبلغ‌سپرده نفر اول باشد معامله با نفر دوم انجام خواهد شد.
۱۳ـ پیمانکار موظف است مبلغ۵درصد از میزان بهای معامله را بعنوان حسن انجام کارنقدا یا ضمانت‌نامه بانکی به صندوق اداره قند و شکر استان خوزستان تسلیم نماید و پیمانکار پس از حمل هر پنجهزار تن کالا اسناد مربوطه را به اداره قند وشکر استان خوزستان تحویل و کرایه آنرا دریافت نموده و اداره نیز ۱۵درصد مبلغ پرداختی را بانضمام ۵درصد حسن انجام کار تا انقضای مدت پیمان نزد خود نگهداری خواهدنمود تا چنانچه پیمانکار از اجرای هریك از شرایط پیمان عدول نمود خسارت وارده از این مبلغ برداشت خواهد شد .
۱٤ـ پیمانکار موظف است کالای‌موردمعامله را در مبدا صحیح تحویل گرفته و در مقصد نیز صحیح تحویل نماید . بدیهی است در صورت‌بروز هرگونه کسری بهای آن از کرایه پرداختی به پیمانکار کسر خواهد شد .

اسماعیل سمیعی
معاون وزارت تعاون و امور روستا ها و سرپرست سازمان قند و شکر
آ‌ـ۱۹٤۱۵

سپاسگزاری

از کلیه سروران عظام و دوستان عزیز ـ اساتید محترم ـ امراء ارتش ـ افسران ـ همشهریان و همکاران گرامی که در مراسم تشییع جنازه وترحیم **بانو حمیده اردلان (اخلاقی)** درهمدان ودرتهران شرکت فرموده و یا بوسیله نامه و تلگراف و یا درج در جرایدباخانواده‌های مصیبت‌دیده ابراز همدردی‌فرموده‌اند صمیمانه سپاسگزارم و برای همگی آرزوی سلامت‌و سعادت دارم .

از طرف خانواده های اردلان و اخلاقی و سایر بستگان
مهندس غلامعلی اخلاقی

تشکر و اعتذار

بدین‌وسیله از همه دوستان و همشهریان بزرگواری‌که در سوگ پدر عزیزمان شرکت جسته و موجب تسلی اینجانبان گردیده‌اند و یا بوسیله تلگراف و یا شرکت درمراسم تشییعو مجالس ترحیم قدم‌رنجه فرموده و فامیل مضطرزاده را رهین الطاف و عنایات خود فرموده‌اند بخصوص آقایان علماء اعلام کمال تشکر و سپاسگزاری را داشته واگر بعلت تالمات‌روحی در عرض ارادت حضوری تاخیری روی دهد تقاضای عفو و بخشش داریم .

از طرف خانواده‌های مضطرزاده و فامیل‌های وابسته ولی و حبیب مضطرزاده

تشکر و سپاسگزاری

از سروران ـ دوستان ـ آشنایان و بستگان معظم که بااظهار لطف در مراسم تشییع جنازه و مجلس پرسه‌روانشادهمسر و مادر عزیز و بزرگوارمان **فرنگیس بهرام یگانگی (گشتاسب‌پور)** شرکت فرموده و یا بوسیله نامه ـ تلگراف و روزنامه ابرازهمدردی فرموده‌اند سپاسگزاریم بعلت تالمات روحی از تاخیر در عرض‌تشکر حضوری استدعای عفو داشته تندرستی وبهروزی همگی را از خداوند بزرگ خواستاریم .

گشتاسب گشتاسب‌پور ـ فریدون ـ بهرام و بهمن گشتاسب‌پور

تشکر و سپاسگزاری

از سروران عظام . دوستان . آشنایان واقوام که در تشییع جنازه مجالس ترحیم و شب هفت شادروان مهندس‌احمد سعادت برادر عزیزمان شرکت فرموده و بوسیله نامه . تلفن . ارسال تلگرام تسلیت ابراز تفقد وهمدردی نموده‌اند صمیمانه سپاسگزاری نموده و از قصور در انجام وظیفه به علت تالمات روحی پوزش می‌طلبند .

اکبر سعادت . عزت آزمون . محمود سعادت

سرکار خانم آلیس کاراکاشیان
با کمال تاثر و تاسف مصیبت وارده را بشما و خانواده محترمتان تسلیت میگوئیم .
دبیرخانه انجمن دوشیزگان وبانوان
آ‌ـ۱٤۷۰

همکار گرامی جناب‌آقای محمدعلی جهانگیر
از درگذشت پدرگرامی جنابعالی متاسفیم . این مصیبت را بشما و دیگر بازماندگان تسلیت میگوئیم .
بانك صادرات ایران
آ‌ـ۱۹۵۱٤

کارکنان شعبه ژاله بانك رفاه کارگران
مصیبت وارده به آقای احمد رحیمی همکار عزیز و ارجمند خویش را تسلیت میگویند .
آ‌ـ۵۸۰۹

جناب‌آقای دکتر لو اسانی .
درگذشت پدر برگو ارتان‌راتسلیت عرض نمو ده بقای عمر شما و خانو اده محترمتان را ازخداو ندمتعال‌خو استاریم.
دکتر اسفندیاری . دکترامین‌راد . دکتر بهشتی . دکتر رشتی دکتربرزگر . دکتر حفیظی . دکتر پزشکمهر . دکتر خطیبلو . دکترسنگ . دکترصرافی . دکترفقیه . دکترکاسمی. دکتر مصطفوی.دکتر نوربخش . دکتر ناظری . دکتر نوریان . دکتر هشترودیان . دکتر توکل .
آ‌ـ۱۹۵۱۰

تیمسار سپهبد رسنگار نامدارو بانو
با یکدنیا تاسف مصیبت وارده را تسلیت عرض نموده، از پروردگار توانا سلامت و شکیبائی برای تیمسار و بازماندگان محترم مسئلت می نمائیم .
سرلشگر فیروزمند وبانو
آ‌ـ۵۸۱۵

ورزشکاران سازمان های ورزشی آزمایش با تاسف‌بسیار مرگ نابهنگام فرشید عزیز را به تمام دوستان و فامیل داغدارش تسلیت گفتهو در این مصیبت عظیم خود را شریک می‌دانندو از خداوند برای بستگان و دوستان او صبرو شکیبائی آرزو می نماید .
اداره تربیت بدنی و تفریحات سالم آزمایش
آ‌ـ۱۹۵۳٤

سال چهل و ششم ـ شماره ۱۴۱۲۶

اطلاعات

شنبه ـ بیست و ششم خردادماه ۱۳۵۲
چهاردهم جمادی‌الاول ۱۳۹۳ ـ شانزدهم ژوئن ۱۹۷۳

استخراج دکتر ریاضی کرمانی

ساعات شرعی	اذان صبح	ساعت ۲ و ۵۳ دقیقه
	طلوع آفتاب	ساعت ٤ و ٤٧ دقیقه
	ظهر شرعی	ساعت ۱۲ و ٦ دقیقه
	اذان مغرب	ساعت ۷ و ٤٠ دقیقه

وزیر خارجه چین عزیمت از تهران را ۱۲ ساعت به‌تاخیر انداخت

مذاکرات نخستین شخصیت سیاسی چین باشاهنشاه

از محمد پورداد
خبرنگار سیاسی اطلاعات

شاهنشاه آریامهر پیش‌از ظهر امروز «چی‌پنگ‌فی» وزیر خارجه جمهوری خلق چین‌را در کاخ نیاوران بحضور پذیرفتند. این شرفیابی که با انجام مذاکرات و صرف ناهار در پیشگاه اعلیحضرتین توام بود، نزدیک به سه‌ساعت بطول انجامید.

«چی» نخستین شخصیت عالیمقام چینی است که ازهنگام برقراری روابط سیاسی میان ایران و چین بحضور شاهنشاه شرفیاب میشود و بطور مستقیم ازنظریات معظم‌له پیرامون بسیاری از مسائل بین‌المللی، منطقه‌ای و همچنین اساس دقیق‌تری که درچهارچوب آن ایران مایل به توسعه روابط خود با چین است آگاه می‌گردد.

باآنکه از برقراری روابط سیاسی ایران و چین فقط نزدیک به دوسال می گذرد، معذالك ایران برای سالهای متوالی قبل از آن، بطور آشکار ازعضویت چین در سازمان ملل ونقشی که چین می بایستی در دنیای امروز بازی کند، پشتیبانی می کرد. بدنبال برقراری روابط میان ایران و چین، تهران و پکن بطور آمرانه‌ای به گسترش روابط چندقرنی خود که ازنو تجدید میشد، پرداختند وسفر کنونی چی به ایران از جهات مختلف آخرین مرحله تکمیلی در آشنائی طرفین بایکدیگر و آغاز فصل جدیدی درروابط دو کشور است.

چی که بامداد پنجشنبه برای یك‌دیدار سه روزه وارد تهران شد، همان روزدودور مذاکرات جداگانه با امیرعباس هویدا نخست‌وزیر و وزیرخارجه‌داشت. ضیافتی که‌هویدا به افتخارچی برپا کرد، هم درپاسخ به میهمان‌نوازی گرمی بود که رهبران چین از نخست‌وزیر هنگام سفر او به چین در التزام شهبانو بعمل آوردند، وهم نشانه‌اهمیت سفر چی به تهران.

وزیران‌خارجه ایران و چین، صبر امروز وامشب‌نیز مذاکراتی درپیش‌خواهند داشت.

وچی با آنکه قرار بود امشب تهران را ترك گوید، عزیمت از تهران را با دوازده ساعت تاخیر به بامداد فردا موکول کرد.

رئوس مذاکرات

تاکنون نه از نتایج مذاکرات و نه از رئوس مسائل مورد گفتگو، هیچکدام از طرفین‌رسما مطلبی بازگو نکرده‌اند، ولی دراعلامیه‌ای که محتملا درپایان سفر و مذاکرات چی انتشار خواهد یافت، به رئوس مسائل «مورد بحث و علاقه» اشاره خواهدشد.

البته سخنان‌وزیران خارجه ایران‌و چین‌درضیافت پریشب وزارت خارجه تا حدودی از موضوعات «مورد علاقه» پرده برمیدارد، اما در ورای آن مباحث مورد اشاره، مسلما موضوعات متعدد دیگری نیز وجود داردکه‌در فرصت حضور یکمقام‌عالیرتبه سیاسی چین در تهران‌طرفین‌علاقمندبه تبادل‌نظر پیرامون آن‌ها هستند.

«چی‌پنگ‌فی» وزیرخارجه‌جمهوری خلق‌چین، درنخستین روز ورودخود باهویدا نخست‌وزیر ملاقات ومذاکره نمود. درعکس وزیرخارجه‌چین‌هنگام گفتگو بانخست‌وزیر دیده میشود.

این‌موضوعات به عقیده‌ناظران سیاسی مسائل متعدد ومتنوعی است که در صدر آن مسائل آسیائی ومربوط‌به نقش کشور های جهان‌سوم قرار دارد.

سیاست چین در سال های اخیر همدوشی با کشور های جهان سوم و کشور هائی که خواستار پایان یافتن عصر تسلط ابرقدرت‌ها برسرنوشت جهان‌اند، بوده. چین‌بخصوص پس از عضویت در سازمان‌ملل و بهبود روابط خود با آمریکا ازاطلاق‌عنوان «ابرقدرت»بخود دوری جسته است.

درهمین حال در میان‌کشور هائی که در سال های اخیر رژیم پکن را به عنوان تنها حکومت قانونی «چین»برسمیت شناخته‌اند، توجهی که چین‌به ایران دوخته چشم‌گیر و در صدر قراردارد. این‌توجه با ارزیابی دقیقی از موقعیت‌ایران در این منطقه از جهان و نقش ناشی از ظهور ایران به‌عنوان یک قدرت بزرگ اقتصادی در غرب آسیا، قابل درك است.

صف پشتیبانان

سخنانی که وزیر خارجه چین در پشتیبانی «بی چون وچرای» پکن ازسیاست ایران در خلیج فارس و اقیانوس هند و این منطقه ازجهان بطور کلی‌عنوان کرد بخودی خوددرتائیداهمیتی است که‌پکن‌برای روابط‌خویش با تهران قائل است.

وزیر خارجه چین در سخنان پریشب خود که بطور جداگانه درصفحه۲۰چاپ شده،پشتیبانی کامل چین را از سیاست ایران در خلیج فارس اعلام کرد و نسبت به تصمیم راسخ تهران در عضویت نیرو های خود، باتوجه به اوضاع موجود در منطقه، تشدید فعالیت های توسعه طلبانه، اعمال نفوذ و مبارزه بعضی از قدرت های بزرگ، تفاهم نشان داد و از آن باعنوان امری «لازم و ضروری» یاد کرد.

چی با ابراز حمایت پکن از سیاست ایران در خلیج فارس در حقیقت به صف کلیه قدرت هائی که در سال های اخیربه نحوی از انحاء از این‌سیاست تهران پشتیبانی کرده‌اندبپیوست. اجلاسیه هفته گذشته سنتودر تهران‌شاهدابراز مجددپشتیبانی آمریکاوانگلیس‌ازاین‌سیاست‌بود و درفرصت‌همین اجلاسیه‌مسکو نیز مجددا در گفتاری دربخش فارسی خودیاد آوری کرد که سیاست ایران در خلیج فارس مورد پشتیبانی شوروی است.

تغییرات وسیع درشرکت شیلات‌جنوب

★ **مهندس اصفیا به سمت عضو هیات مدیره شیلات جنوب انتخاب شد.**

★ **صید آزمایشی در دریای جنوب از اواسط تیر ماه آغاز میشود.**

شرکت سهامی شیلات جنوب دستخوش تغییر و تحول عمیق قرار دارد و سازمان جدیدیکه مناسب وظایف این شرکت باشد با استفاده از زبده ترین کارشناسان‌برنامه ریزی ونیروی انسانی و طرحی و بازاریابی بکار خواهد پرداخت.

این تغییرات پس از استعفای جمعی‌اعضای هیات مدیره قبلی و صدور فرمان همایونی مبنی‌بر انتصاب‌تیمسار سپهبد اسماعیل ریاحی وزیر اسبق کشاورزی‌و سفیر اسبق ایران‌در هلندصورت میگیرد.

مطالعات مربوط به انتخاب اعضای جدیدهیات مدیره‌شرکت شیلات جنوب ادامه دارد و تاکنون‌آقای مهندس صفی‌اصفیا وزیر مشاور و نایب نخست‌وزیر در امور عمرانی به سمت عضو هیات مدیره انتخاب شده است و دیگر اعضاء هیات مدیره از میان متخصصین امر ماهی و ماهی‌گیری و شیلات‌و اقتصاد و طرح و برنامه ریزی انتخاب خواهند شد.

شناسائی

رئیس هیات‌مدیره و مدیرعامل شرکت سهامی شیلات جنوب معتقد است که پس از پیاده شدن تشکیلات و سازمان جدید شرکت شیلات جنوب بر اساس نظر بانک جهانی و سازمان خواربار و کشاورزی ملل‌متحد باید صید امسال را بصورت آزمایشی انجام دهد، زیرا لازم است بدقت در مورددریای جنوب و سرمایه های موجود آن و کیفیت و امکانات صید، شناسائی و ارزشیابی شود.

هم‌اکنون‌مقدمات‌صیدباهمکاری کارشناسان بانک جهانی و سازمان برنامه در جریان‌است و توجه شیلات بخصوص به صید «میگو»، که یکی‌از منابع مهم خلیج فارس و دریای‌عمان است معطوف میباشد.

در حال‌حاضر یککشتی‌مادر شیلات جنوب که ظرفیت آن سه هزار تن میباشد و مجهز به سردخانه، و دستگاههای انجماد، و تولید یخ بودراست، در «ماداگاسکار» تحت‌تعمیر قرار داردوهمچنین دیگرکشتی های صیادی و تریلرها نیز در بنادر جنوبی تحت تعمیر است و باین ترتیب فعالیت صیادی آزمایشی شرکت شیلات جنوب، برپایه برنامه و هدفهای علمی جدید از اواسط تیر ماه‌شروع خواهد شد.

دلار در بازار آزاد تنزل کرد

موقعیت دلار دربازار تهران تحت فشار قرار گرفت و ٤٠٪ ریال تنزل کرد، امروز دلار در ٦٩ ریال معامله شد.

با تزلزل موقعیت دلار دربازار، وضع طلا مستحکم شد و شمش طلا در هر مثقال ۱۱۵ تا ۱۱٦ تومان و پهلوی و نیم پهلوی و ربع پهلوی طلا به ترتیب در ۱۹۰، ۹۵و٤۸ تومان دادوستد شد.

روز گذشته در بورس لندن و زوریخ طلاءدلار در هراونس بالا رفت و به ۱۲۰ دلار و ۲۵ سنت رسید.

کاهش دلار در بورس تهران بدنبال کاهش آن دربورس های بین‌المللی صورت پذیرفت. دیروز ارزش دلار آمریکا در آلمان و سراسر مراکز پولی اروپا پائین آمد.

بیشتر این فشار برروی دلار هم‌اکنون در بورس فرانکفورت است.

در تهران فصل مسافرت‌های تابستانی آغاز شده‌وباوجود عدم اطمینان- نسبت‌بموقعیت ارزها، معاملات مرتبا صورت میگیرد.

نرخ ارز ها امروز در بازار تهران از این قرار بود:

پوند ۱۷۹٫۵ ریال، مارك ۲۵٫۲٦، فرانك‌فرانسه ۲۰ر۱٦ و فرانك سوئیس ٤۰ر۲۲.

معاینات پزشکی زائران

ازهفته آخر مهرماه آغاز میشود

معاینات پزشکی زائران بیت‌الله‌الحرام از هفته آخر مهرماه در تهران و شهرستانها آغاز خواهد شد.

یک مقام سازمان اوقاف‌ضمن اعلام این مطلب یادآور شد. در سال جاری نحوه معاینات پزشکی بکلی تغییر خواهدکرد باین معنی که معاینات فقط مربوط به بازبینی طبی از نظر فشار خون و بیماری قلبی نخواهد بود بلکه یک معاینه و بازبینی طبی دقیق همراه با آزمایشات متعدد چون‌آزمایش خون از لحاظ تشخیص‌بیماری های مختلف و آزمایش ادرار از لحاظ تشخیص حاملگی بانوان و اعتیاد متقاضیان سفر خانه خدا میباشد.

توصیه به طالبان سفر حج

مقام مزبور اضافه کرد باتوجه به مدت یکماهه قبول تقاضای حج زائران خانه خدابهتر است تسلیم درخواست خود را بروز های آخر موکول ننمایند زیرا امکان دارد بواسطه دریافت تقاضای بیش‌از حد نصاب‌توفیق این سفر مذهبی نصیبشان نگردد.

مقررات استخدامی شرکت‌های دولتی

ظرف هفته آینده برای اجرا ابلاغ میشود

امروز اطلاع حاصل شد مقررات استخدامی شرکتهای دولتی ظرف هفته آینده پس‌از توشیح شاهنشاه آریامهربرای اجرا ابلاغ میگردد. با اجرای این قانون، کارکنان حکمی شرکت سهامی کارخانجات دولتی وابسته به وزارت اقتصاد و واحد های تابعه که زمانی جزو وزارت پیشه وهنر، سازمان برنامه، صنایع‌ومعادن، بانك صنعتی بوده‌اندو هریك‌از ۲۰ الی ۳۲ سال سابقه خدمت دارند و در این مدت از لحاظ وضع استخدامی بلاتکلیف و نگرانی داشتند، به‌رسمی‌تبدیل خواهند شد.

بقرار اطلاع‌شرکت سهامی کارخانجات دولتی هم اکنون مشغول طبقه‌بندی مشاغل می باشد که پس از ابلاغ قانون باتوجه به دستورالعمل آن، بلافاصله نسبت به صدوراحکام کارکنان اقدام نماید.

قسمتهای تابع شرکت سهامی کارخانجات دولتی‌که ازمقررات مذکور استفاده خواهند کرد عبارت است از: کمیسیون مطالبات‌ودیوان اجرائی-نظارت برامور شرکتهای قند- نظارت به امور شرکتهای نساجی - نظارت به امور پنبه - نظارت‌به امورنوغان-مواد نسوزامین‌آباد- سیمان‌ری. ضمنا کارکنان حکمی شرکت سهامی معادن‌و ذوب فلزات و معاملات خارجی وشرکت‌فرش -توسعه‌ماشینهای کشاورزی و سایر کارکنان حکمی که قبل‌از ۴۵ر۳ر۳۱ در شرکتهای دولتی استخدام شده‌اند نیز شامل قانون‌جدید خواهندبود ولی کارکنان‌حکمی که از ۴۵ر۳ر۳۱ استخدام‌شده ودرآینده استخدام شوند با توجه به قانون ۵ر۳ر۵۲، تابع مقررات خاصی خواهند بود.

شهرداری قصرشیرین جلوی ساختمان فرمانداری را گرفت!

کرمانشاه: شهردار قصرشیرین به کمک مامورین کلانتری این شهر و بااستناد اینکه در قصر شیرین جوازساختمانی ازطرف شهرداری‌صادرنمیشود ازفعالیت ساختمان بنای فرمانداری این شهر جلوگیری کرد.

خبرنگار اطلاعات ازکرمانشاه اطلاع‌داد: مدتی‌است در قصر شیرین جواز ساختمان‌ازطرف شهرداری صادر نمیشود و در نتیجه فعالیت ساختمانی در این شهر خیلی کم شده است با وجود این‌عده‌ای‌شبانه به‌فعالیت ساختمانی مشغولند و مامورین بازرسی شهرداری تاجائی که برایشان مقدور باشد از ادامه کار بناها جلوگیری میکنند.

چند روز پیش بازرسان شهرداری قصرشیرین از ادامه بنای ساختمان فرمانداری قصر شیرین جلوگیری بعمل آوردند. فرمانداری بدون داشتن جواز ساختمان اقدام به ساختمان کرده وکارساختمانی فرمانداری تا زیر سقف رسیده بود باوجود این شهردارقصرشیرین طی‌نامه شماره۱۷۱۳مورخ۱۸ر۲ر۵۲ از کلانتری محل‌خواست که هرچه زودتر جلوی ادامه ساختمان فرمانداری را بگیرند وکلانتری محل نیز باستناد نامه شهردار اقدام کردو از فعالیت ساختمان فرمانداری جلوگیری‌کرد، اینك ساختمان فرمانداری نیمه تمام مانده است!

آگهی ازشرکت مخابرات ایران
قابل‌توجه‌اهالی‌استانهای گیلان‌ومازندران

شرکت مخابرات ایران به منظور تهیه طرح خودکار کردن تلفن مناطق گسترده استانهای گیلان و مازندران مطالعاتی را آغاز کرده است.

بموجب این طرح درنظر است کلیه شهر ها وبخش های‌استان های مزبور «اعم ازنقاطی که‌دارای تلفن مغناطیسی باشند یا نباشند» و همچنان بسیاری از روستا ها و نقاط مسکونی پراکنده‌بین بخش ها «مثل ها-ویلاها -خانه‌ها» بتدریج ازسیستم تلفن خودکار استفاده نمایند.

شرکت مخابرات ایران برای انجام مطالعات اولیه و بررسی نیازمندیها و برآورد هزینه ها کارشناسانی را به آن مناطق اعزام داشته است.

بدینوسیله از اهالی محترم نقاط مختلف استان های گیلان و مازندران دعوت می شود که در صورت داشتن تمایل به استفاده‌ازتلفن خودکار آمادگی خود را با ذکر مشخصات و نام ونشانی کامل به نزدیکترین مرکز مخابرات در استان یا شرکت مخابرات ایران در تهران اطلاع دهند.

انتشار این آگهی صرفا به منظور آگاهی از عده متقاضیان و پیش‌بینی ظرفیت مراکز و سفارش دستگاه های مورد نیاز است و هیچ نوع تعهدی برای شرکت مخابرات ایجاد نمی کند و نیز اعلام آمادگی هیچ نوع تعهد و یا حقی برای متقاضی بوجود نمی آورد.

از انجمن های محلی و شهرداران و بخشداران استان های مازندران و گیلان درخواست می‌شود با توجه به دگرگونی عظیمی که اجرای این‌طرح در وضع ارتباطی آن نقاط بوجود میاورد با کارشناسان اعزامی شرکت‌مخابرات‌ایران همکاری کرده و از هر طریق که مقتضی میدانند مردم را از اهمیت این طرح آگاه نمایند.

م الف ٤۷۵۲

شرکت مخابرات‌ایران

شماره ۵۸۵۱
تاریخ ۱۰ر۳ر۵۲

شهرداری همدان

آگهی‌مناقصه

شهرداری همدان در اجرای تصویبنامه شماره ٤۲۹ - ٦ر۲ر۵۲ انجمن شهر و تائیدیه شماره ۳۲٤۱ - ۸ر۳ر۵۲ مقام معظم فرمانداریکل همدان شن‌وماسه مورد نیاز اسفالت زیرسازی خیابان های شهر را بمقدار سی هزار متر مکعب برطبق مشخصات تهیه شده وسیله دفتر مهندسی فرمانداریکل همدان از طریق مناقصه با شرایط زیر خریداری مینماید.

۱- پیشنهاد دهندگان بایستی مبلغ‌پیشنهادی را بماخذ بهای کل‌سی هزار متر مکعب وضمانتنامه بانکی اخذ و ضمیمه پیشنهاد خود نمایند.

۲- پیشنهاد دهندگان بایستی بامراجعه بدفتر مهندسی فرمانداریکل همدان مشخصات شن وماسه رابا تعیین مقدار هر یک به نسبت مصرف اخذ و پیشنهاد خود را با ذکر مشخصات شن وماسه برای هرمتر مکعب شن وماسه به تفکیک قیمت تعیین و پیشنهاد نمایند.

۳- شن و ماسه‌مورد نیاز درمحوطه کارخانه اسفالت واقع‌درجاده‌ملایر تحویل گرفته‌خواهدشد.

٤- به پیشنهادات مبهم و مشروط و یافاقد ضمانتنامه بانکی تضمین انجام کار ترتیب اثر داده نخواهد شد.

۵- شهرداری در رد و یا قبول یک یا کلیه پیشنهادات مختار است.

٦- سپرده نفرات اول ودوم و سوم برنده مناقصه تا انعقاد پیمان در شهرداری باقی خواهد ماند. تاچنانچه نفراول برنده از انعقاد پیمان خودداری نموده سپرده او بنفع شهرداری ضبط گردد بانفرات دوم و سوم نیز بهمین نحو عمل خواهد شد.

۷- مالیات و عوارض و سایر هزینه های قانونی از هر حیث بعهده برنده مناقصه میباشد.

۸- پیشنهاد دهندگان بایستی پیشنهاد خود را با حروف واعداد بدون قلم خوردگی تهیه و در پاکت لاک و مهر شده تا ساعت ۱۰ صبح‌روز ۵شنبه ۷ر٤ر۵۲ با اخذ رسید بدفتر شهرداری تسلیم نمایند پیشنهادات رسیده درساعت ۱۱ صبح همان روز باحضور کمیسیون مربوطه باز و قرائت خواهد شد.

۱۰- از برندگان مناقصه معادل ده در صد کل کار ضمانتنامه بانکی در موقع انعقاد پیمان اخذمیشود سایر شرایط لازم‌القبیل جرائم تاخیر تحویل و ترتیب پرداخت بها و حداقل و اکثر میزان مصرف روزانه ضمن عقد قرارداد منظوم میشود.

آ-۱۷۱۲٤

شهردار همدان چوبک

اطلاعیه تالاررودکی
درباره‌اپرای‌مانون

اجرای اپرای مانون که قرار بود روزهای ۲٦ و۳۰ خرداد صورت‌گیرد به‌تاریخ ٦و۹تیرماه موکول شده‌است.

دارندگان بلیت‌های روز ۲٦ خرداد میتوانند از برنامه ٦ تیرماه و دارندگان بلیت‌های ۳۰ خرداد میتوانند از برنامه ۹ تیرماه استفاده کنند. و یا درصورت تمایل پول بلیت‌های خریداری شده را از گیشه تالار رودکی دریافت دارند. م‌الف ۵۲۰۱

(قابل‌توجه‌مرغداران)

مجمع عمومی عادی سندیکا روز دوشنبه ۲۸ر۳ر۵۲ ساعت ۵ بعد از ظهر در محل سندیکا (خیابان کندی شماره ٤۹) تشکیل خواهد شد.

سندیکای مرغداران تهران

اعضاء محترم انجمن پرستاران ایران

انتخابات در تاریخ ۲۹ر۳ر۵۲ ساعت ۱٦ در محل انجمن انجام میپذیرد منتظر شرکت شما در انتخابات هستیم. خیابان هدایت شماره ۲۸۷

هیئت مدیره انجمن پرستاران ایران
آ-۱۸۵۸۷

تغییر مکان شرکت تهران‌مو

با کمال خوشبختی باطلاع میرساند که کارخانه شرکت سهامی خاص تهران‌مو از تاریخ ۱۵ر۳ر۵۲ به محل جدید خود واقع در کیلومتر ۱٤ جاده جدید کرج جنب کارخانه ارگانون نقل مکان نموده است لذا از کلیه مراجعین محترم تقاضا دارد به آدرس جدید مراجعه فرمائید.

شرکت سهامی خاص تهران‌مو صندوق پستی ۱۲۲۹
تهران شرکت سهامی خاص تهران‌مو تلفن ۹۷۷۰٦۷
آ-۱۹۱۰٤

برنامه بین‌المللی
تالار رودکی

دوشنبه ۲۸ خرداد ۸ بعد از ظهر
سه‌شنبه ۲۹ خرداد ۵ و ۸ بعد از ظهر

باله مدرن پل‌تیلر

با شرکت هنرمندان برجسته باله آمریکا
سرپرست گروه و طراح باله: پل‌تیلر
بهای بلیت: ۵۰۰ - ۳۰۰ - ۲۰۰ و ۱۰۰ ریال
م الف ۵۰۱۸

اگر ۳۰/۰۰۰ تومان پول نقد دارید

می توانید با استفاده ازحساب پس انداز مسکن

پس‌از ٦ ماه	۳۰/۰۰۰ تومان
پس‌ازیکسال	٦۰/۰۰۰ تومان
پس‌از۱۸ ماه	۹۰/۰۰۰ تومان
پس‌ازدوسال	۱۲۰/۰۰۰ تومان
پس‌ازسی ماه	۱۵۰/۰۰۰ تومان
پس‌ازسه‌سال	۱۸۰/۰۰۰ تومان
وپس‌ازسه‌سال‌ونیم	۲۰۰/۰۰۰ تومان

از بانک رفاه کارگران وام ۱۵ساله دریافت کنید

علاوه بر پول خود و بهره آن

پس انداز مسکن بانک رفاه کارگران شما را صاحب خانه میکند

بیمه ایران

قابل توجه‌دارندگان‌وسائل نقلیه‌موتوری

شرکت سهامی بیمه ایران با تشکر فراوان ازاستقبال اهالی محترم پایتخت نسبت به‌بیمه شخص ثالث، از کلیه دارندگان وسایل نقلیه موتوری که تاکنون به‌علتی نتوانسته‌اند بیمه‌نامه شخص ثالث دریافت و علامت مخصوص بیمه شخص ثالث راروی‌شیشه اتومبیل نصب‌نمایند، تقاضا می‌نماید که به مرکز وباجه‌های بیمه ایران و کسانی که از طرف این شرکت‌اجازه صدور بیمه‌نامه شخص ثالث دارند مراجعه‌کنند کلیه این مراکز صبح‌ها و بعداز ظهرها باز است.

آدرس و شماره تلفن مراکز صدور بشرح زیر است:

الف ـ مرکز و باجه‌های شرکت:	۸۲۷۱۰۳-۱۰۷
۱- ایرانشهر خیابان کریمخان زند اول ایرانشهر	۲۹-۳۰٤۰۲٦
۲- سعدی خیابان سعدی کاخ بیمه	۲۵۰٦۹
۳- بازار سبزه میدان	٤۳۵۲۳
٤- آلومینیوم خیابان شاه‌باساژ آلومینیوم	۹۲۲۲۲۳
۵- کندی‌میدان‌کندی شرکت‌تعاونی‌تاکسیرانی (این باجه از ۸ تا۱۷ یکسره باز است)	۹۵۸۳٦۹
٦- دخانیات خیابان قزوین روبروی دخانیات	۴٦-۸۲٤۱٤۵
۷- بهجت‌آباد خیابان‌بهجت‌آباد چهارراه زمرد	۸۷۲۲۲۷
۸- شمیران میدان تجریش اول خیابان پهلوی	۲۳۸۰
۹- کرج خیابان قزوین	
ب- کسانیکه اجازه صدور دارند:	۲۰۰٦۸
۱- آقای ترابی بوذرجمهری‌غربی سرای فردانش	۳۱٦۳۹۵
۲- آقای ناظری خیابان اکباتان شماره ۱۷۳	۳۹۳٦۰۰
۳- آقای زند لاله‌زارنو چهارراه مهنا ساختمان البرز طبقه اول شماره یک	۷٦۵٤۰٦
٤- آقای صدقی تخت جمشید شماره ٤۲۸	۸۳۲۱۳٤
۵- آقای پطروسیان کریمخان زند ۷۸ تهران	۸۳۱۰۵۷
٦- آقای حلالخور خیابان روزولت چهار راه ثریا شماره ۱۷٤	۸۳۲۹۵٤
۷- آقای‌پارساکسران‌خیابان‌پهلوی‌جنوبی چهارراه امیراکرم ساختمان واحدی طبقه دوم	۷۵۵۰۹٦
۸- آقای ایران‌نژاد خیابان قدیم شمیران روبروی سینما ریولی طبقه سوم	
۹- آقای‌شعربافت (شهرام)خیابان‌کوروش کبیر روبروی کلانتری‌سوار جنب‌شمارمگذاری	۸۳۲٦۴۵
۱۰- آقای‌نمازی(دارا) خیابان شاه‌عباس کبیر شماره ۱۰٤	٤۹۷۸۵
۱۱- آقای رفیعی‌نوید خیابان بهارجنوبی چهارراه ایرج ساختمان طلائی طبقه چهارم	۹۵۳۷٤٤
۱۲- آقای عسکری (تهران)آیزنهاور روبروی وزارتکار واموراشتماعی کوی‌عادل‌شماره۵	۷۵۹٤۲۲
۱۳-آقای قربانی(کالج) تخت‌جمشیدجاده‌قدیم شمیران ساختمان۴۳۸طبقه چهارم آپارتمان۱٤	۷۹٤۰۷٦
۱٤- آقای‌پورمنوچهری(منوچهری) تهران نو ایستگاه قاسم‌آباد پلاک ۵۲۱	٦٦۸۳۰۱
۱۵- آقای مصطفوی مقدم(پیشگام) مقابل دانشگاه تهران اول‌خیابان فخررازی طبقه هفتم	٦۲۲۵٦٤
۱٦- خانم‌مسن (کوروش) بلوار الیزابت کاخ شمالی پلاک ۸	۵۳۹۳٤۱
۱۷- آقای منوچهری (کار) پهلوی امیریه مقابل کوچه مافی شماره ۱۰٦۲	٤۰٤۷٤
۱۸- آقای سید مدنی (سعید) چهارراه امیراکرم پاساژ پاسارگاد طبقه‌دوم شماره ۱۱۲	۹۲۲۷٤۰
۱۹- اشتهاردی (ایمن) ۲٤اسفند اول‌خیابان آیزنهاور پاساژ ایران طبقه سوم شماره۹۷	٦٦۳۳٦۳
۲۰- خانم کامیاب (همه) خیابان ابتهاج جنوبی نزدیک بلوار شماره ۵٤	
۲۱- اتومبیل کلوپ	٦٦۸۳۵۹
۲۲- آقای‌بیات‌سرمدی (سرمدی) خیابان شاه روبروی‌مسجدسجادکوچه‌انصاری‌شماره۱۲	۸۳۰۸۲۹
۲۳- آقای عظیمی‌نیا شاهرضا خیابان رامسر شماره ۵۸	۸۲٤۹۳۲
۲٤- آقای فراشاهی خیابان‌روزولت‌بالاتر ازمیدان۲۵شهریور روبروی‌فرش‌عدالت‌طبقه‌سوم	٦۳۱۰۸٦
۲۵- آقای حکیمیان (حکیمی) خیابان آریامهر شماره ۲۱۵	۸۷٦٦۲۷
۲٦- آقای‌زردوز(کاوه) خیابان‌قدیم‌شمیران نرسیده به‌تجریش‌ایستگاه‌اسدی‌نبش‌کوچه‌رضائی	۸۳۷٦٦۸
۲۷- آقای مهندس منوچهر فرخو(فارکو) خیابان‌نادرشاه‌نبش‌تخت‌طاووس ساختمان‌فارکو	۳۱۲۷۳۷
۲۸- آقای منوچهر نادری (نادری) میدان فردوسی شماره ۳۵۳	۸۳٦۲۵۲
۲۹- آقای امیر عصامی تخت جمشید چهارراه ویلا شماره ۱٦٤ طبقه ٤	۲۱۹۹٦
۳۰- آقای‌کفائی بوذرجمهری‌شرقی طبقه فوقانی کتابخانه اسلامیه تلفن	٦۲۵۷۵۲
۳۱- آقای امینی راد تلویزیون کوچه شانزدهم شماره ۱٤ طبقه سوم	۲۰۰۰۲
۳۲- آقای‌محرم‌زاده خیابان بوذرجمهری نوروزخان سرای نصیری شماره ۱۵ر۲	۳۰۳۲۱۸
۳۳- خانم عصمت‌عابدین (عابدین)سعدی تنکابن جنوبی روبروی بیمارستان‌ایران‌پلاک۲۱	

با بیمه شخص ثالث از نتایج ناگوار حوادث رانندگی بکاهیم

شرکت‌سهامی بیمه‌ایران