سال سی‌وسوم- شماره ۹۸۲۶ | سه‌شنبه هفتم بهمن‌ماه ۱۳۳۷ | تکشماره دو ریال ونیم

اطلاعات

طبق گزارش خبرگزاریهای خارجی ازکراچی:

کشورهای مسلمان پیمان بغداد ناراضی هستند

۲۰ صفحه

نظرامریکا درباره قراردادهای دفاعی‌دوجانبه کشورهای‌مسلمان پیمان بغداد را ناراضی کرده است

امریکا فقط دربرابر تجاوزکمونیسم تعهد مینماید درحالیکه‌کشورهای مسلمان مایلنداین‌تعهدشامل هرنوع‌تجاوزباشد

دکتر اقبال گفت: ایران پایگاه تجاوزعلیه دیگران نخواهد شد

شورای وزیران پیمان بغداد در کراچی همچنان بکار خودادامه میدهد بطوری که خبرگزاری‌فرانسه اطلاع میدهد رهبران کشورهای عضو پیمان بغداد نظریات خود را پیرامون پیمان تشریح میکنند.

ژنرال محمد ایوب خان طی نطقی شورارا افتتاح‌کردکه نکات مهم‌نطق اودرشماره دیروز ضمن اخبار درج گردید.

نطق نخست وزیر ایران

پس از ژنرال محمد ایوب خان رئیس جمهور پاکستان آقای دکتر منوچهر اقبال نخست‌وزیر ایران پشت تریبون قرار گرفته وصحبت کرد آقای دکتر اقبال طبق‌گزارش خبرگزاریهای خارجی ، درباره‌امور دفاعی واقتصادی پیمان سخن‌گفت واظهار داشت:

ایران در عین اینکه علاقمند به حفظ صلح وبرقراری روابط حسنه باتمام کشورها از جمله‌همسایگان خود میباشد سعی خواهد نمود تا بنیه دفاعی خودرا بمنظورحفظ‌تمامیت ارضی خود واستقلالش افزایش دهد.

آقای دکتر اقبال سپس افزود: ایران هیچگاه قصد تجاوز نداشته

بقیه در صفحه سو

جریان روز

راه لاریجان | کنگره ۲۱

سرمقاله وتفسیر جهان درصفحه دوم

گزارش خبرنگارما از قصر شیرین درباره

حمله‌اشرار وافراد پلیس عراقی بایل‌سنجابی ،

اشرار مرزنشین باپشتیبانی شرطه‌ها ۵۰۰ گوسفندرا بسرقت بردند ولی تفنگداران سنجابی گوسفندان را پس گرفتند دولت عراق برای اجرای احکام دادگاهها زندانیان‌سیاسی‌را بنقطه‌نامعلومی‌منتقل‌ساخته

افراد عشایر عراق تحت تاثیر ابراز احساسات عشایرایرانی نسبت بشا هنشاه ایران قرار گرفتند وعده‌ای از آنها گریستند

امروز چند گزارش تلگرافی از خبرنگاران خوددر نقاط مرزی‌دریافت داشته ایم که حاوی خبرهای تازه وجالبی است .

حمله چند نفر عراقی باکمك چند شرطه (پلیس عراقی) بطایفه‌سنجابی وسرقت پانصد راس احشام ازطایفه مزبور خلاصه اولین تلگراف رسیده از قصر شیرین است .

خبرنگار ما از قصر شیرین اطلاع میدهد که ساعت دوبعد از ظهردیروز در«تنکاب کهنه» ما بین راه قصر شیرین ونفت شاه (نوارمرزی)چندین نفر عراقی از طایفه «خیر»بسرپرستی محمد خیر وبمعیت پنج نفرشرطه ناگهان بطایفه کدخدا شاهمراد سنجابی حمله کرده وپانصد راس احشام آنان را که مشغول چرابودند بسرقت میبرند .

اهالی متوجه شده مردان طایفه مزبور با تفنك خود به تعقیب‌سارقین میپردازند وطی دوساعت زدو خورد وشلیك تیرهای هوائی اشرار مسلح عراقی را مجبور بفرار مینمایند .

اشرار مسلح عراقی که وضع خود راوخیم می‌بینند بخصوص شرطه‌ها که از ترس دستگیر شدن بیشتر بیمناك شده بودند فرار را برقرار ترجیح داده ناچار گوسفندان رارها میکنندو خودرابآنطرف‌مرز میرسانند

خبرنگار ما اضافه میکند که این چندمین مرتبه است که اشرارعراقی بکمك شرطه‌ها مرتکب حمله‌مسلحانه وسرقت میشوند وخوشبختانه هر دفعه با مقاومت عشایر دلیر ایرانی روبرو شده وبی‌نتیجه باز میگردند .

انتقال زندانیان سیاسی

تلگراف دیگری که از خبرنگارما در «سوسنگرد» رسیده حاکی است که دولت جدید عراق زندانیان‌سیاسی را ازبغداد به«نکرت‌سلمان»بمنظور اجرای احکام دادگاه منتقل‌کرده است.

بطوریکه خبرنگار ما گزارش میدهد

بقیه‌در صفحه بیستم

درشرفیابی دیروز نمایندگان مجلسین شاهنشاه فرمودند

سیادت ایران بر خلیج فارس تجدید میشود

امور بیمارستانها باید بشهرداریها واگذ ارشود ومردم در آن نظارت کنند

جزیره خارك بسرعت رو به آبادانی میرود وبزودی میتوان ازاین جزیره سالانه ۵۰ میلیون تن نفت صادر کرد

ماا حتیاج بمبلغ‌مذهبی‌صحیح وباارزشی‌داریم ولی نبایدازمنبرووعظ‌سوءاستفاده‌شود

بطوریکه در شماره دیروز باطلاع خوانندگان محترم رساندیم بدعوت وزارت دربار شاهنشاهی ساعت ده بامداد دیروز آقایان سناتورها و نمایندگان مجلس شورایملی متفقا درکاخ مرمر به پیشگاه ملوکانه شرفیاب شدند ودر این شرفیابی پیرامون مسائل‌جاری مملکت‌مذاکراتی صورت گرفت مشروح جریان‌مذاکرات شرفیابی دیروز بدینقرار است :

بقیه در صفحه یازدهم

اولین گزارش خبرنگار اعزامی ما بکراچی

پاکستانیها تقسیم اراضی بزرك‌رامقدمه دوران‌خوشبختی وسعادت خودمیدانستند

*****

جریان روز

راه لاریجان

دیروز از لاریجان خبر داده‌بودند که جاده لاریجان مسدود شده و رابطه قراء اطراف با مرکزبخش بکلی قطع شده‌است .

می‌نویسند ، در راهها خطرمرك جان عابرین را تهدید میکند ،مثلا رئیس فرهنك لاریجان که برای سرکشی به مدارس قراء تابعه رفته بود مدت یك روز در میان برف و کولاك در جاده های اطراف مانده وبزحمت بکمك عده‌ای از اهالی از خطر مرك رهائی یافته‌است .

سئوال میکنند که آیا نمی‌توان با نگاهداشتن چند دستگاه ماشین «برف‌روب» دراین جاده برای همیشه رفع نگرانی نمود ؟

***

اما تنها جاده لاریجان نیست که مسدود شده‌است ، بلکه بسیاری از راهها از قبیل جاده شوسه فیروزکوه بمازندران و راه‌پل سفید هم بهمان وضع دچار شده‌است که باید فکری نمود .. ولی نه آنچنان فکری که در بهار وتابستان به‌نتیجه برسد ، بلکه هم‌اکنون عده‌کثیری ازمردم دراین جاده هاماندهاند ویا قصددارند که ازاین راهها عبور کنند ولی‌از بیم جان خود فسخ عزیمت میکنند .

وقتی که در تهران یا در مرکز شهرستانها نشسته‌ایم واز خیابانهای اسفالت شده‌براحتی رفت‌وآمدمیکنیم خیال میکنیم که در شهرستانهای کوچك و قراء و قصبات هم وضع بهمین‌گونه است ، وای بساکه اصلا بفکر آنهاهم نیستیم تا احیانا چنین خیالی بکنیم ... ولی حقیقت اینست که همه ساله بایك بارندگی مختصر اغلب راههای بین بخش‌ها و قراء و قصبات مسدود می‌شود و بقول مردم لاریجان مردم آن نقاط عزا میگیرند ... حتی این مسدود بودن ویا بهتر بگوئیم قابل‌استفاده نبودن راهها ، تنها مربوط به‌مواقعی نیست که بارندگی می‌شود ، بلکه اصولا باید تصدیق نمود که بین بخش ها ودهات و قصبات و حتی شهرستانهای کوچك و دور افتاده راهی وجود ندارد تا قابل استفاده باشد یا نباشد !..

امروز که چند نفر کوه‌پیما بارئیس فرهنك لاریجان در راه های پربرف مانده‌اند و جانشان بخطرافتاده‌است این خبرها در مطبوعات‌منتشرمیشود ولی باید متوجه بود که متاسفانه همیشه جان مردم که در قراء و قصبات و شهرستانهای دور افتاده کشور زندگی میکنند براثر نداشتن راه بمرکز استانها و شهرستانها در معرض خطر بوده و غالبا بهنگام بیماری ویا ضرورت های دیگردچار این مضیقه و نگرانی می‌شوند .

گواینکه خطر درست نبودن راهها تنها ازاین ممرنیست که مردم در راهها می‌مانند و یا بهنگام بیماری نمی‌توانند خودشان را به پزشك و بیمارستان برسانند ، زیرا درواقع اگر جاده‌های‌بزرك وباصطلاح‌شاهراه های مملکت در حکم شرائین‌وشاهرك های مملکت میباشند راههای دهات وبخش‌ها هم بمنزله عروق شعریه هستند که اگر ازکار بیفتند بروجود شاهرك ها هم اثری مترتب‌نخواهد بود . فی‌المثل ، اکنون درتهران کمیابی گوشت کاملا محسوس است وبا اینکه علت این کمیابی را مربوط به‌اختلاف نظرها و اختلاف حسابها میدانند ، معهذا علت اصلی آن‌اینست که زمینه گوشت هم خالی‌است ، یعنی گوشت کمتر به تهران‌میرسد، درحالیکه بدون شك هم‌اکنون در اغلب دهات و قراء دور و نزدیك تهران درخانه‌های روستائیان ودام داران محلی دامهای حاضر برای‌فروش وجود دارد که متاسفانه بعلت فقدان راهها نمی‌توانند آنها را به‌آسانی‌به شهرها بیاورند . البته هرروز در اخبار وزارت راه می‌بینیم که فلان گردنه را باوسایل‌ماشینی‌پاك‌کرده‌اند ویا ازمسدودشدن فلان‌جاده برف‌گیر جلوگیری بعمل‌آورده‌اند ، ولی‌حقیقت اینست که تنها رسیدگی کردن به وضع شاهراهها کافی نبوده وباید اکیپ های سیاری بین بخش ها و قراء رفت‌و آمد نموده و راههای کوچك را هم تعمیر و آماده برای رفت‌و آمد نمایند . گواینکه اگر این اقدامات برای زمستان‌لازم‌باشد، اصلا برای تامین ارتباط نقاط‌مختلف کشور کافی نیست . بلکه باید با طرح نقشه‌های صحیح در وزارت‌راه وبااجرای مقررات قانون عمران دهات از بهار آینده بطورجدی‌شروع بکار کرده وارتباط دهات‌و شهرهارا برقرار سازند .

کنگره ۲۱

درتاریخ حزب کمونیست‌شوروی کنگره‌های حزبی اهمیت زیادداردد. هریك ازاین کنگره ها شروع مرحله‌جدیدی درتاریخ حزب و کشور بوده است. زیرا کنگره عالی‌ترین مرجع حزبی بشمار میرود وباآنکه استالین نقش آنرابحداقل کاهش داد، حتی دردوره خود او مطالعه درباره کنگره‌ها بهترین وسیله بررسی تحولات آینده شوروی بشمار میرفت. مثلا در کنگره نوزدهم تقریباهمه توانستند حدس بزنند که‌مالنکف جانشین مسلم دیکتاتور پیر خواهد بود.

حزب کمونیست ازلحاظ تئوری دارای ساختمان دمکراتیکی است. ارگانهای حزبی همه انتخابی است وهرکنگره وظیفه انتخاب رهبران وسیاست آینده حزب را دارد. شك‌نیست که‌این‌ساختمان دمکراتیك در عمل میتواند بکلی غیردمکراتیك شود زیرا تمام‌بنای هردمکراسی برروی تکنیك اخذ رای قرار دارد. اگر کار دراین مرحله درست نباشد، چنانکه‌غالبا درست نیست، دیگر نمی‌توان از دمکراسی سخن گفت، سعی در اصلاح مراحل بعدی بی‌فایده است

استالین ازکنگره پانزدهم۱۹۲۷ به‌بعد بتوسط مداخله در همین تکنیك اخذآراء ،تسلط قاطع و بی‌منازعی برحزب یافت.

درکنگره پانزدهم اوهمه‌مخالفین مهم خودرا درحزب ریشه کن‌ساخت وازآن پس‌حتی احتیاج به‌تشکیل کنگره حزبی را هرروز کمتر احساس کرد. فواصل کنگره ها که‌قبلا یك یادو یاحداکثرسه‌سال بود به‌چهار وپنج‌سال رسید واز ۱۹۳۹ تا۱۹۵۲ سیزده سال،حزب کمونیست کنگره‌ای نداشت و اعضای پولیت بورو(بعداً پرزیدیوم) که مرجع رهبری حزب و جامعه شوروی است به توسط خود استالین برگزیده میشدند ومنشیان شخصی‌اوبودند .بی‌اعتنائی استالین به‌کنگره‌های حزبی جزئی ازطرح عمومی اوبرای‌تضعیف حزب‌بود. دردوران او«دولت»برحزب بطور قطع غلبه یافت وپلیس‌مخفی بریا ارتش رااز صحنه خارج کرد.

از۱۹۵۳، هنگامی که شاگرد قدیمی آموزشگاه روحانی گرجستان درحالت خانهای مغول‌درگذشت، تا۱۹۵۸ جامعه شوروی روشهای پیش‌از حکومت مطلقه استالین را تجربه میکرد. ولی جریان اوضاع بنحوی شگفت‌انگیز باسالهای ۱۹۲۳ تا۱۹۳۴ شباهت داشت. خروشچف درراس حزب کمونیست قدرت حزب رااعاده کرد، بنحوی که‌اکنون حزب کنترل دولت وحتی ارتش رابدست دارد، ولی دردست اونیز حزب تبدیل به سلاحی‌برضد مخالفین شخصی وفکری گردید.

امروز ،۳۲سال پس‌از کنگره پانزدهم، وضع‌برورویهم باسال ۱۹۲۷ قابل مقایسه است. کنگره بیست‌ویکم میتواند همان تاثیری رادر زندگی خروشچف به‌بخشد که کنگره پانزدهم درسرنوشت‌استالین داشت. اوبقول‌اروپائیها کاملا کفشهای سلف‌خودرا پر کرده است‌دربرابر اوهیچکس نمانده، برنامه عدم تمرکز صنایع ونهضت آبادی «زمینهای‌بکر» هردو به‌موفقیت‌های نمایانی رسیده اندو«اسپوتنیك» و «لونیك» برآسمان زندگی خروشچف نور میپاشند.

همان طورکه استالین در سال ۱۹۲۷ میتوانست باجرای طرح کشاورزی اشتراکی وبرنامه‌های پنجساله صنعتی تکیه کند ورقبای خود رااز میان ببرد، خروشچف‌نیز امروز قادر است پیروزیهای خودرا همچون نردبامی جهت عروج به قدرت دیکتاتوری شخصی بکار برد. دربرابر اوو حکومت مطلقه استالینی هیچ مانعی نیست.

اما اگرپس‌از کنگره بیست‌ویکم سیرحکومت شوروی‌بطرف حکومت فردی تسریع نگردد وبهایای «رهبری دسته‌جمعی» که چندان هم قابل ملاحظه نیست- باز به زندگی خود ادامه دهد ،علت‌رابايد صرفا دراین حقیقت جستجو کرد که‌پس‌از نزدیك بچهل سال در جامعه شوروی مقاومتی بوجود آمده است. مقاومتی که‌هراجتماع پیشرفته‌ای دربرابر حکومت‌های مطلقه دارد. جای جامعه دهقانی‌و عقب‌مانده چهل‌سال پیش روسیه‌و مستملکات آنرا امروز یك کشور صنعتی گرفته است که‌سالی۷۰ هزار متخصص تربیت میکند. در این صورت آیا نبایدشیوه‌های حکومت براین کشور باچهل‌سال پیش تفاوت داشته باشد؟

حتی اگریك لحظه هم ازموسیقی غربی خوشتان‌آمده باشد بامطالعه کتاب

موسیقی سنفونیك

تالیف ادوارد داونز - ترجمه علی‌اصغر بهرام بیگی

بخوبی‌میتوانیدبزبان بین‌المللی موسیقی آشناشوید وتمام صفحات وآهنگهائی‌که از رادیو و سینما وگرامافون وتلویزیون میشنوید ادراك کنید .

ادراك صحیح موسیقی غربی ، اعم ازموسیقی آوازی (کرها، موسیقی‌مذهبی، اپرا) یا موسیقی سازی (موسیقی مجلسی ، سوناتها وکنسرتوها) وسنفونی‌ها دریچه تازه‌ای بجهان ذوق و هنر بروی شما می‌گشاید و شمارا بازیبائیهای تازه آشنا می‌کند .

کتاب جامع موسیقی سنفونیك‌که بزبانی ساده برای استفادهٔ عموم نوشته شده‌است شمارا بخوبی باتمام‌آثار موسیقی‌دانان بزرك‌جهان ازقبیل:

اشتراوس- باخ - بتهون- برلیوز- پاگانینی - چایکوفسکی - دبوسی - دورژاك - روسینی - ریمسکی‌کورساکف-سیبلیوس- شوپن-شوبرت- شومان- شوستاکویچ- گریك- فرانك‌به‌گلوك- لیست -مندلسن -موزار - واگنر-وردی- هاندل- هانس وبسیاری دیگراز آهنگسازان قدیم ومعاصر آشنا می‌سازد.

به‌بهای ۱۲۰ ریال منتشر شد. بنگاه نشر اندیشه تهران شاه‌آباد وتمام نمایندگان معتبر مطبوعات در شهرستانها.

آ-۳۸۵۶۸

بنگاه نشر اندیشه
تهران-شاه‌آباد شماره۸۱
تلفن ۳۰۲۹۶۳

با نهایت تاسف و تاثر در گذشت بانوعذرا مومن‌زاده **شیرازی** همسر این جانب سید علی مومن را باطلاع‌دوستان واقوام و آقایان شیرازیهای مقیم تهران میرساند مجلس‌ختم زنانه آن مرحومه از ساعت ۳ تا ۵ بعد از ظهر چهار شنبه ۸ بهمن در منزل شخصی واقع در خیابان قلمستان مقابل کوچه قلعه وزیر و مجلس ختم مردانه از ساعت ۳ تا ۵ بعداز ظهر روز پنجشنبه ۹ بهمن ماه جاری در مسجد حاج حسن واقع در خیابان شاهپور (ارامنه) منعقد خواهد بود .

سید علی مومن -فاطمه و ربابه مومن زاده -اختر مجدالاشرافی -سرهنك مومن زاده - مهدی مومن زاده - حسین مومن زاده -محمد مومن زاده -احمد مومن زاده - قاسم مومن زاده -ایرج مومن زاده -حسام مومن زاده -سید محمد مجدالاشرافی -سید اسمعیل میر هادی -سرهنك میر هادی -مجسن میرهادی -ملك صنیع -نیازمند -پیمان- سید احمد صادقی

آ-۲۷۴۲۷

درگذشت بانومؤمن‌زاده‌راکه‌از زنان‌فاضله ومتقی‌بوده‌بعموم بازماندگان‌آنمرحومه‌وفرزندان‌ایشان تسلیت میدهیم .

انالله و اناالیه راجعون

بمناسبت فوت جانگداز حضرت آیت‌اله العظمی آقای **حاج شیخ اسمعیل دیزجی زنجانی** مجلس ختمی از طرف **هیئت حجتیه سنگلج** در مسجدمرحوم آیت‌اله‌حاج شیخ فضل‌اله نوری (مسجد یونس خان) واقع در خیابان جنوبی پارك شهر جنب سازمان آب تهران در روز چهار شنبه هشتم بهمن ماه ۳۷ از ساعت ٦ بعد از ظهر الی ۹ منعقد میباشد بدینوسیله از آقایان‌**وعلمای اعلام‌و حجج‌اسلام** و اهالی محترم گلوبندك و زنجانی های مقیم تهران و عموم مسلمین دعوت مینمایند که برای شادی روح آنمرحوم در این مجلس یاد بود شرکت فرمایند .

از طرف هیئت حجتیه سنگلج الاحقر شیخ حسین‌فاضل- نواب شیخ‌الاسلامی -حاجی علی اصغر افضلی -ستوان یکم عباس زندی -محمد رسول امینی -محمد اسفندیاری -احمد اسفندیاری -عباس بزرگیان -اکبر افضلی -حسین‌ماه رخ- عباس محبوبی فرد .

آ-۲۷۳۵۹

بمناسبت فوت شادروان بانو **صالحی** همشیره و ولده اینجانبان مجلس ختم مردانه روز ٤ شنبه ۸ر۱۱ر۳۷ازساعت ۳ الی ۵ بعد از ظهر در مسجد حاج صفر علی واقع در گذر لوطی صالح و مجلس ختم زنانه همانروز در منزل شخصی آنمرحومه بر قرار است .

آ-۲۷۳۸۹ **حاج حسین خلیلی نژاد - برادران صالحی**

ببازماندگان آنمرحومه تسلیت میدهیم .

با نهایت تاثر و تالم در گذشت مرحوم**دکتر اسمعیل‌آریانو** را باطلاع دوستان و آشنایان محترم میرساند مجلس ختم آن مرحوم مردانه روز چهار شنبه هشتم بهمن ماه ۱۳۳۷ از ساعت ۳الی ۵ بعد از ظهر و مجلس ختم زنانه از ساعت ۹ صبح الی ۱۱ همانروز در منزل آن مرحوم واقع در میدان ژاله بعد از کلانتری ١٤ دست راست خیابان ایرانشهرجنب گرمابه زهره منعقد می باشد .

مهندس یوسف وایگانی -بانو گیلاندخت ریاحی -دکتر رضا کبیری منش

آ-۲۷۳۷۵

مصیبت وارده را بعموم بازماندگان آنمرحوم تسلیت می دهیم .

بدینوسیله ازکلیه آقایانیکه درتشییع جنازه فرزند مقتول ناکامم هوشنك حیدری وشرکت درمجلس‌ترحیم درمسجد بنی هاشمی وشب هفت درامامزاده عبدالله قدم‌رنجه فرمودند وبویژه ذوات محترم علمای عظام آیت الله کمره‌ئی وآیت الله طالقانی وسایر آقایان دکترها و مهندسین وجناب آقای طاهری که دومجلس ختم در مسجدارك ومسجد هدایت برگذارفرمودند بی‌نهایت سپاسگذارم. **احمد حیدری**

تشکر

جناب سرگرد خاتمی وجناب سروان امیراصلانی روسای محترم کلانتریهای ۸و ۹

بدینوسیله ازتوجه و مراقبت مخصوص آنجنابان دربرقراری نظم روز تشییع‌جنازه حضرت آیةاله دیزجی باوجود ازدحام فوق‌العاده مردم وشرکت دستجات مختلف سپاسگذاری‌نموده امیدواریم اینقبیل خدمات صادقانه‌علاوه براجر اخروی مورد توجه مقامات عالیه قرار گیرد.

اهالی گلوبندك و زنجانیهای مقیم تهران

بارانی گلایزر Glaser

بهترین بارانی‌دنیا بارانی‌گلایزر آلمانی است قبل از خرید هرنوع بارانی ازنمایشگاه گلایزر واقع در خیابان شاه چهارراه‌بهرامی‌وخیابان نادری‌مغازه برلیان‌دیدن‌فرمائید.

آ-۳۸۵۷۸ ۱-۲

مطب دکتر اسدی‌متخصص امراض داخلی

به اول خیابان کاخ بالاانتقال یافت اوقات پذیرائی عصرها تلفون ۴۳۱۴۳ ۱-۱۰ آ-۳۷۲۳۲

آخرین متد درمان سوزاك حاد و مزمن وضعف قوای تناسلی دکتر عباس جناب زاده دارای گواهی‌نامه ازدانشکده طب فرانسه خیابان منوچهری مقابل کوچه دبیرستان ژاندارك. ۱-۲۰ آ-۳٦۲٤٤

کلاسهای شبانه دبیرستان ثریا افتتاح شد

وبرای سال ششم خانه‌داری وادبی ودوره‌های اول ودوم تمام‌شعب نام نویسی مینماید

نشانی انتهای خیابان‌نشاط انتهای خیابان شاه کوچهٔ‌انوری- دبیرستان ثریا شماره تلفن ٦۸۵۲۱ ۱-۲ آ-۲۷۳٤۱

تاریکی وروشنائی

تسخیر تمدن فرنگی

تصنیف:

دکتر سید فخرالدین‌شادمان

در کتابفروشیهای معتبر

۱-۸ آ-۳۸٤۷٤

زمغان

نامهٔ فضلا وصاحبدلان‌ادباء، شعراء، نویسندگان، ناگزیر بمطالعه آن‌میباشند. شمارهٔ نهم از دورهٔ بیست وهفتم فردا منتشر میگردد.

دکتر محمدعلی خلعتبری

امراض مجاری ادراروموقاربتی

شاه‌آباد اول باغ سپهسالار

پذیرائی عصرها: تلفن۳۲۱۹۱

آ-۲۷۳٤۷ ۱-۸

جلد اول-مونس‌الاحرار فی دقایق‌الاشعار

تالیف محمدبن بدرجاجرمی درسنه۷٤۱ محتوی‌آثار دویست‌و بیست‌نفر ازشعرای قرن‌سوم تاهشتم با مقدمه علامه قزوینی در پانصد صفحه‌بقطع وزیری قریبا انتشار خواهد یافت.

تجریش رضائیه -میرصالح طبیبی تلفون ۸۳۳۸٤ آ-۲۷٤٤٥

با نهایت‌تاسف‌درگذشت‌مرحوم**شاه‌رجب‌سبزه‌باغی**را باطلاع اقوام و آشنایان میرساند مجلس تذکر مردانه از ساعت ۳ الی ۵ بعد از ظهر روز چهار شنبه ۸ بهمن ماه در مسجد قنات آباد واقع در قنات آباد منعقد خواهد بود

حاج فرج تبریزی -حاج احمد فرج تبریزی -حاج‌علی تهی دست -حاج محمود فرج تبریزی -حسن ماهرویان - حاج محمد صابوبچی -حاج محمد کریمیان

آ-۲۷٤۰۱

ببازماندگان آنمرحوم تسلیت میدهیم .

بدینوسیله باطلاع میرساند مراسم هفته جوان‌ناکام **داریوش رفیعی** روز پنجشنبه از ساعت ۳ بعد از ظهر در مقبره ظهیرالدوله واقع در جاده دربند برپاست

آ-۲۷٤۰۹ **بدرالسادات رفیعی -هوشنك رفیعی**

خانواده های نورائی -شهید نورائی -گوهریان-طبسی- فولادی- شاجوقی باستحضار خویشان و آشنایان میرساند مراسم هفته مرحومه مغفوره **سیده علویه‌بیگم نورائی** همسر شادروان (لشکر نویسباشی) از ساعت ۳ الی ۵ بعد از ظهر روز چهار شنبه هشتم بهمن ماه جاری در مقبره خاندان شریف واقع در امامزاده عبداله بر گزار میشود .

خانواده های **طهماسبی -حق‌شناس -بایندر -آرائی- پور -آرین -بهشتی و ظهیری** باکمال تاسف فوت مرحوم آقای **عبداله طهماسبی** را به اطلاع خویشان و دوستان خود میرساند مجلس ترحیم مردانه روز چهار شنبه ۸ بهمن ماه از ساعت ۱۰ تا ۱۲ در مسجد حاج حسن واقع در خیابان بوعلی (ارامنه سابق) و مجلس ترحیم زنانه در همان روز عصر در خانه شخصی آنمرحوم واقع در خیابان خانقاه‌منعقد است .

آ-۲۷۳۸۷

بعموم باز ماندگان آنمرحوم مصیبت وارده را تسلیت می دهیم .

با نهایت تاسف و تاثر فوت مرحوم آقای**عبدالوهاب ورزنده** پدر عزیزم را در ملایر باطلاع کلیه اقوام وآشنایان میرساند مجلس ختم در ملایر منعقد خواهد شد .

آ-۲۷۳٦۷ **سروان عبدالرحمن‌ورزنده**

بعموم بازماندگان آنمرحوم تسلیت میدهیم .

خانواده های**کاظم زاده -خدائی فر -رحمانی -اخوان- ارباب زاده -شاه علی -قاسم‌زاده-علاقبند -نجم -سبحانی- محمد زاده - ماژین**

با نهایت تاسف فوت مرحومه **بانو بلقیس ایمانیان** را باطلاع دوستان و آشنایان میرساند مجلس ختم مرادنه روز ۵ شنبه ۹ر۱۱ر۳۷ از ساعت ده تا ۱۲ در مسجد مجد و ختم زنانه همان روز از ساعت ۳ تا ۵ بعد از ظهر در منزل حاج حبیب‌اله ایمانیان اواخر کوچه شیبانی امیریه منعقد خواهد بود .

آ-۲۷۳۲۷

با کمال تاسف و تاثر فوت مادر عزیزمان **بانو بلقیس ایمانیان** را باطلاع‌دوستان و آشنایان و همکاران محترم می رساند .

مجلس ختم مردانه روز پنجشنبه ۹ر۱۱ر۳۷ از ساعت ۱۰ تا ۱۲ در مسجد مجد و ختم زنانه همانروز از ساعت ۳ تا ۵ بعد از ظهر در منزل حاج حبیب‌اله ایمانیان آخر کوچه شیبانی منعقد خواهد بود .

سرهنك ستاد علی ایمانیان - سروان محمد ایمانیان- حاج حبیب اله ایمانیان

آ-۲۷۳۲۷

باطلاع دوستان و آشنایان میرساند :

بمناسبت تصادف روز چهار شنبه هشتم بهمن ماه ۳۷ با دومین سال در گذشت مرحوم **مهندس علی زاهدی** مراسم یاد بودی از ساعت ۳الی ۵ بعد از ظهر همان روز بر سر مقبره آن مرحوم واقع در آرامگاه ظهیرالدوله بر پا خواهد بود . **مهندس فریدون زاهدی**

با نهایت اندوه و تاثر در گذشت روانشاد**ارباب هرمز جمشید جمشیدیان** را باطلاع‌هم‌کیشان و دوستان آن روانشاد میرساند مجلس پرسه برای بانوان از صبح روز چهار شنبه ۸ بهمن ماه از ساعت ۹ صبح تا ۱۲ و مجلس پرسه مردانه از ۳تا ٦ بعد از نیمروز همانروز در خانه شخصی آن روانشاد واقع در میدان کاخ خیابان طوسی اول خیابان ایتالیا دست چپ درب دوم برگذار میگردد .

گوهر جمشیدیان -لعل کیخسرو جمشیدیان - رستم جمشیدیان -بهمن جمشیدیان -گوهر شاه بهرامی -کیخسرو شاه بهرامی -دکتر شهریار شاه بهرامی -گشتاسب فروتن- دینیار شهزادی -مهربان شهزادی

آ-۲۷٤۲۱

بخانواده محترم جمشیدیان و عموم بازماندگان‌آنمرحوم تسلیت میدهیم .

بواسطه فوت ناگهانی والده علی باقرزاده مجلس ختمی توسط حسن باقر زاده که یکی از متقدمین صنف خبازخانه میباشد در مسجد لر زاده واقع در خیابان صفاری خیابان لرزاده از ساعت ۳الی ۵ بعد از ظهر روز چهار شنبه فردا برقرار میباشد .

آ-۲۷٤٤۹

ببازماندگان آنمرحومه تسلیت میدهیم .

خانواده های **تهرانیان -ملك زاده -بهار -عاملی - فرزاد - هاشمی** فوت مرحومه**حاجیه ربابه تهرانیان** همشیره آقایان عبدالحسین تهرانیان و محمد صادق تهرانیان مدیر روز نامه خراسان را در مشهد باطلاع اقوام و دوستان می رسانند . مجلس ترحیم آنمرحومه روز ٤ شنبه هشتم‌بهمن از ساعت ۳ تا پنج بعد از ظهر در مسجد مجد و ختم زنانه نیز همان روز و ساعت در منزل آقای عبدالحسین تهرانیان در لاله‌زار نو -خیابان کوشك - کوچه بن بست لیقوانی منعقد میباشد

محمد ملك زاده -عبدالحسین تهرانیان -حسین عاملی- بزرك عاملی -موسی بهار -حاجی‌سید علی هاشمی -دکتر مهدی بهار -حسین بهار -محمد تقی بهار -مهندس راشد بهار - جلیل بهار -علی تهرانیان -محمد تهرانیان -ناصر تهرانیان -عبدالباقی تهرانیان -قاسم بهار -احمد بهار - نصراله فرزاد - محمد فرزاد .

آ-۳۸۵۹۸

بخانواده محترم تهرانیان و عموم بازماندگان آنمرحومه مصیبت وارده را تسلیت میدهیم .

با کمال تاسف در گذشت شادروان**نورالدین جلیلی کرمانشاهی** را در طهران باستحضار اقوام و دوستان و آشنایان خانواده جلیلی و عموم کرمانشاهیان مقیم مرکز میرساند . مجلس ترحیم آنمرحوم روز پنجشنبه نهم‌بهمن ماه ۳۷ از ساعت ۳ تا ۵ بعد از ظهر در مسجد مجد برگزار میگردد .

حاج شیخ مرتضی جلیلی . حاج بحرالعلوم جلیلی -محمد علی روشن -جعفر مؤید زاده -نظام الدین جلیلی -مجتبی جلیلی -مجدالدین جلیلی -زین العابدین جلیلی -مشکوة جلیلی -یدالله جلیلی -جعفر دادبه -سیامك مؤید زاده

آ-۲۷۳۵۳ ۱-۲

با کمال تاسف فوت مرحوم آقای **نورالدین جلیلی کرمانشاهی** پدر آقای نظام‌الدین جلیلی را باستحضار همشهریان محترم و کرمانشاهیان مقیم تهران میرساند . مجلس ختم آنمرحوم روز پنجشنبه نهم بهمن ماه از ساعت ۳ تا ۵ بعد از ظهر در مسجد مجد بر گزار خواهد شد .

حاج سید رضا تولائی -حاج‌صفرعلی موتمن -حاج‌سلطان مراد مرندی -حاج حسن کرمانیان -حاج سید مرتضی‌تولائی- حاج باقر صاحب -علی اشرف کشاورز -سرگرد محمود صاحب جمعی -محمد کیهان -علی کرمی .

آ-۲۷٤۵۷

بعموم بار ماندگان آنمرحوم مصیبت وارده را تسلیت می دهیم .

«هو»

با کمال تاسف فوت مرحومه**بانو علویه آسیه ناهور** همسر آقای یداله ناهور و مادر آقای دکتر محمد ناهور و بانو فرخ لقا ناهور را باطلاع اخوان ودوستان میرساند مجلس تذکر مردانه آنمرحومه روز چهار شنبه ۸ بهمن از ساعت ۳ الی ۵ بعد از ظهر در مسجد حاج حسن واقع در خیابان شاهپور (بوعلی) منعقد است .

حاج شیخ مهدی مجتهد تنکابنی (وفاعلی) -احمد فریدونی -دکتر محب‌اله آزاده .

خانواده های **ناهور -سهیلی -زندی‌مقدم -رسولی - خردور -رفیع پور -مهدیان -جلایر** -با نهایت تاسف‌وتاثر فوت مرحومه **بانو علویه آسیه ناهور** همسر آقای یداله‌ناهور ومادر آقای دکتر محمد ناهور و بانو فرخ لقای ناهور را باطلاع کلیه اقوام و دوستان میرساند مجلس ترحیم مردانه آنمرحومه از ساعت ۳الی ۵ بعد از ظهر روز چهار شنبه ۸ بهمن در مسجد حاج حسن واقع در خیابان شاهپور(بوعلی) منعقد است .

آ-۲۷٤۵۵

آگهی‌های تسلیت

با کمال تاسف فوت مرحوم حضرت حجةالاسلام‌والمسلمین آقای حاج شیخ اسماعیل دیزجی را بفرزند گرامی آنمرحوم آقای دکتر امین دیزجی تسلیت عرض می نمائیم .

آ-۲۷٤۳۹ **دبیران و کارمندان دبیرستان البرز**

مصیبت وارده را به خانواده بزرك نیا خصوصا جناب آقای فرج اله بزرك نیا و آقایان نصرت‌اله بزرك نیا ودکتر فتح‌اله بزرك نیا تسلیت گفته بقای‌عمر بازماندگان رامسئلت مینمائیم **محمود علوی - جواد توسلی**

مصیبت وارده را به خانواده محترم گل محمدی خصوصا برادر عزیزم آقای محمد گل محمدی تسلیت عرض می کنیم

آ-۳۸۵٤٤ **حسینی -رحیمی**

همکار محترم جناب آقای سراجی

دبیر محترم و کارکنان و دانش آموزان دبیرستان۱۵ بهمن صمیمانه خود را در مصیبت وارده سهیم و شریك میدانند . **ابراهیم بهناش**

بقیه آگهیهای ترحیم وتسلیت درصفحات ۱۹-۱۷

عبدالناصر میگوید:

بریتانیا باید به «سیاست تفرقه» در خاورمیانه خاتمه دهد

جمهوری متحد عرب تهدیدی برای نفت خاورمیانه بوجود نیاورده است

جمال عبدالناصر طی یك مصاحبه مطبوعاتی با خبرنگار رادیو لندن که در نزدیکی شهر قاهره صورت گرفت و نوار آن از رادیوی مزبور پخش گردید گفت : بریتانیا باید از سیاست تفرقه بینداز و حکومت کن در خاور میانه دست بردارد. زیرا کشور های خاور میانه دیگر نمیخواهند که تحت نفوذ آن کشور در آیند . ناصر به بریتانیا توصیه نمود که از برانگیختن کشور های عربی علیه یکدیگر بپرهیزد ومیان آنها تخم نفاق و دشمنی نریزد .

او اضافه کرد بریتانیا باید از تبلیغات ناروا که سبب ایجاد اختلاف بین کشور های مزبور میشود خود داری کند .

وقتی در باره تبلیغات رادیو قاهره در مورد خاور میانه و مخصوصا افریقا و خلیج فارس ازعبدالناصر سئوال شد رئیس جمهوری متحده عربی گفت موضوع تبلیغات ومقابله با آن میباشد .

عبدالناصر شایعات مبنی بر اینکه از ناحیه مصر تهدیدی متوجه جریان نفت خاور میانه میباشد تکذیب نمود .

راجع به عدن از رئیس جمهوری متحده عربی سئوال شد و ی گفت: مردم عدن طالب استقلال میباشند و برای حفظ موجودیت خود مبارزه میکنند و جمهوری متحده در این کار دخالتی ندارد .

بحران کابینه ایتالیا ادامه دارد

گرونگی برای تعیین نخست‌وزیر جدید ایتالیا مطالعه میکند

رم ـ خبرگزاری فرانسه ـ جیووانی گرونگی رئیس جمهور ایتالیا پس از استعفای امنیتور فانفانی نخست وزیر ایتالیا مشغول مذاکره با رجال سیاسی این کشور می باشد . ضمنا نباید فراموش کرد که جناح چپ حزب سوسیال دموکرات ایتالیا که مایل هستند کابینه مشترکی با سوسیالیست های «ننی» تشکیل دهند ازاستعفای فانفانی خوشنود بنظر میرسند .

ناظرین امور معتقدند که بزودی کنفرانس مشترکی با شرکت دو حزب سوسیالیست ایتالیا که رهبران آنها ماتئوماتئوتی و ننی می باشند تشکیل خواهد شد تامسئله شرکت سوسیالیست ها را دردولت مورد بررسی قرار دهد .

فانفانی
نخست‌وزیر مستعفی ایتالیا

گفته می شود احتمال دارد که رئیس جمهور ایتالیا گیدوکویطارا که از رهبران جناح چپ حزب سوسیال دموکرات ایتالیااست جهت تشکیل کابینه آینده دعوت کند .

براثر استعفای کابینه فانفانی، نرخ سهام پاوربورس بالا رفته‌است این امر نشان آنست که عدهٔ زیادی از رجال متنفذ امور مالی و صنعتی ایتالیا با سیاست فانفانی که آنرا (خطرناك) میدانند مخالف بودند .

ازدواج برادر رئیس جمهور پاکستان

دراین هفته محمدمسعود خان‌برادر ژنرال‌ایوب خان رئیس جمهور پاکستان که۳۴سال دارد ودکتر روانشناس میباشد با یکی‌از مشهورترین بالرین های انگلیسی ،مادام «سوتیلا نابریوسودوا» ازدواج کرد و زن و شوهر برای گذرانیدن ماه‌عسل عازم‌پاریس شدند.پس‌از ازدواج بالرین مشهورانگلیسی اظهار داشت‌با اینکه ازدواج موجب خواهد شد که‌پس ازاین بجای صحنه های بالت راه‌آشپزخانه رادر پیش بگیرم معذالك‌ازاین موضوع تاسفی ندارم بعلاوه هرگز تصمیم نگرفته‌ام که فعالیت های هنری خودرا تعطیل کنم.

سانسورچی فیلم از بریژیت باردو خوشش می‌آید!

لندن ـ یونایتد پرس ـ جان ترولیان رئیس هیئت سانسور فیلم در انگلستان گفت که از بریژیت باردو ستاره طناز فرانسوی خیلی خوشش می‌آید .این شخص که بدستور وی بسیاری از فیلم های بریژیت باردو در انگلستان سانسور شده در یك سخنرانی گفت که افکار وعقاید عمومی دائما در تغییر وتحول میباشد و مثلابسیاری از صحنه هائیکه چند سال پیش سانسور میشد اکنون سانسور نمیشود واز نمایش آن جلوگیری بعمل نمی‌آید. ازوی سئوال شد که آیا نظرش در باره بریژیت باردو چیست ؟ترولیان پاسخ داد که این‌ستاره فرانسوی را بسیار دوست دارد. راجع باردوگاه لختی ها گفت که از این اردوگاه خوشش نمی‌آمد واز لحاظ جنسی نیز این نوع اردوگاهها گیرا نیستند .

پیمان بغداد

بقیه از صفحه اول

وهرگز اجازه نخواهد داد که سرزمین‌های او مبدا آغاز تجاوزعلیه کشور دیگر گردد.

خبرگزاری پارس متن نطق‌نخست وزیر رابشرح زیرانتشار داد:

آقای رئیس این جلسه بدون‌شك فرصت ممتازی برای گفتگوی مجدد پیرامون بسیاری ازمسائل است که‌همه‌ماباآن روبرو هستیم ومیکوشیم که‌صلح وامنیت‌جهانرا حفظ کنیم‌وبشررا که‌مورد تجاوزات‌و حملات قرار گرفته ازبهبود اوضاع مطمئن سازیم. امیداریم که این دوستی وهمکاری همیشه میان ما باشدزیرا مادر عصری زندگی میکنیم که‌سیاست انزوا غیر ممکن ومحال است.

باعث تاسف اینجانب است که وزیران خارجه ایالات متحده و بریتانیا دراین جلسه حضور ندارند ونمیتوانند پیشنهادهای خردمندانه خودرا ابراز کنند.

ازسوی دیگرخوشوقتیم که‌میبینیم دراین جلسه شخصیت بزرگی یعنی آقای هندرسون معاون وزارت خارجه امریکا بنمایندگی دولت‌خود حضور دارند ایشان بمسائل‌خاورمیانه وقوف‌کامل دارند وبا همه‌ما دوست هستند.

همچنین حضور آقای دونکان‌سندیز وزیر دفاع بریتانیای کبیر دراین جلسه باعث خوشوقتی است. آقایان‌ـ لازم نیست که‌بحران کنونی دراین قسمت ازجهان‌و تشنجاتیکه درخاور میانه ممکن است درهرلحظه صلح جهان رابه خطر بیندازد تشریح شود. دولت شاهنشاهی ایران برای حفظ صلح وهمزیستی مسالمت آمیز باتمام جهان وخصوصا همسایگان که همواره باین سیاست وفادار بوده‌و بمنظور حفظ آن درآینده کوشش خواهند کرد. مساعی فراوان بکار میبریم. مامصمم هستیم که‌از تمامیت ارضی واستقلال خودمان بهرقیمتی که‌شده دفاع کنیم و خوشوقتیم ازاینکه میتوانیم اعلام کنیم که‌هیچگونه ادعای ارضی نسبت به‌هیچ دولتی نداریم.

آقای رئیس

جای تاسف است که‌پیمان‌بغداد تاکنون برای انجام وظایف مهم خود وازجمله ایجادیك سیستم‌دفاعی واجرای برنامه‌های مفید اقتصادی کار اساسی انجام نداده است.

روشن است که‌اگراین وضع ادامه‌یابد کشورهای ماوملتهای صلح‌دوست ما نخواهند توانست‌از عواقب وخیم‌این امر مصون بمانند.

حادثه تاثرانگیز عراق

پس از آقای دکتر اقبال وزیر دفاع انگلستان پشت‌تریبون قرار گرفته و ضمن اشاره به حادثه تاثر انگیز عراق گفت :پس از واقعه عراق نه تنها پیمان ضعیف نشدبلکه بمراتب نیرومندتر گردید وهمکاری نزدیك بین کشور های عضو بنحو قابل ملاحظه‌ای بالا رفت .

سپس وی خاطر نشان ساخت که خطر تجاوز مسلحانه در منطقه که شامل پیمان است هنوز مرتفع‌نگریده وبرای مقابله با چنین تهدیدی لازم است که اعضاء پیمان قدرت اقتصادی ووحدت سیاسی خودرا نیرومند تر سازند .

بیانات هندرسون

پس از نمایندگان ایران و بریتانیا لوئی هندرسون معاون وزارت امور خارجه آمریکا توجه نمایندگان را به هدف کمونیسم جهانی که هنوز تغییر نکرده وعبارت از تسلط بر دنیا میباشد معطوف نمود .

لوی هندرسون گفت در میان سلاح هائی که کمونیستها برای رسیدن به هدف خود بکار بردند باید تهدید بزورو فشار اقتصادی وتخریب را نام برد .

نماینده آمریکا پس از برحذرداشتن اعضاء پیمان بغداد از خرابکاری‌که ممکن است احزاب کمونیست وسازمان های آنها در کشور های عضو پیمان انجام دهند اعلام نمود که آمریکا بکمك خود از پیمان وتقویت آن در راه انجام هدفهای اقتصادی وامنیت در برابر تهدید کمونیست ها ادامه خواهد داد .

لوی هندرسون اضافه نمود آمریکا در گفتار ۲۸ ژوئیه خود که در لندن در زمینه انعقاد موافقتنامه های‌امنیت ودفاعی با ایران وترکیه وپاکستان ایراد شد راسخ وپابرجا است . نماینده آمریکا گفت .

«ما حاضر هستیم بدرخواست های شما پاسخ گوئیم .

گفتگو پیرامون مرکز اتمی

محافل مطلع کراچی‌متذکر شدند که جلسه شورا ضمنا مسئله انتقال مرکز تحقیقات اتمی پیمان را که هنوز در بغداد قرار دارد موردمذاکره قرار دادند . بیانات لوی هندرسون در جلسا تدیروز شورای وزیران پیمان بغداد هر نوع تصوری را که بین کشور های دولت آسیائی ا، در مورد چگونگی تضمین امریکا وجود داشت بر طرف‌ساخت:

نماینده امریکا فقط از تهدید کمونیست و لزوم از بین بردن آن صحبت کرد که کشورهای آسیائی بالاخره دیر یا زود باید نظر خودرا در مورد قبول کمکی که واشنگتن بطریقی که‌خود مایل‌است بآنها خواهد کرد اعلام نمایند .

احتمال دارد که کشور های پیمان بغداد زودتر موافقت خود را دراین مورد اعلام نمایند و بدینترتیب پیمان بغداد با وجود غیبت عراق بمراتب قوی‌تر خواهد بود .

محافل سیاسی هنوز کاملانمیدانند که آیا موافقتنامه های دو جانبه‌در

بقیه‌در صفحه نوزدهم

وزیر تدارکات بریتانیا اعلام کرد

درباره سلاح میکربی بریتانیا اغراق شده است

روزنامه‌ها نوشته بودندکه ۴۵۰گرم از این‌میکرب میتواندتمام موجودات روی‌زمین را ازبین ببرد

آبری جونز وزیر تدارکات بریتانیا گزارشات منتشره درجرائد را مبنی بر اینکه دانشمندان‌انگلیسی موفق به کشف یکنوع سلاح‌میکربی شده اند که ۴۵۰ گرم آن می‌تواند کلیه موجودات روی زمین را محو ونابود کند فوق‌العاده اغراق‌آمیز دانسته و ضمن اظهارات خود در مجلس نمایندگان گفت : بوتی لینوس که در روزنامه ها بدان اشاره شده از سالها پیش‌شناخته شده بود ولی درباره خطر ناشیه از این سم بیش از حد مبالغه شده است . زیرا این زهر را نمیتوان بسهولت منتشر نمود و خود بخود نیز انتشار نمی‌یابد . علاوه براین وسائل دفاعی موثری در برابر آن بوجود آمده است .

جونز گفت : ممکن است‌باکتریها ویاویروس های دیگری کشف‌شده باشند که خطر بیشتری برای بشر دارند .

درباره مطالعاتی که درآزمایشگاه های سالبوری واقع در جنوب انگلستان بعمل می آید وزیر تدارکات بریتانیا گفت :تحقیقات مزبور بیشتر بمنظور تهیه وسائل دفاعی در برابر سلاح های میکربی است و بیشتر نتایجی که ازمطالعات مزبور بدست آمده منتشر شده است .

فتوای تجویز دارو برای جلوگیری‌ازافزایش جمعیت

لندن ـ رویتر ـ دکترهنیان‌اسقف کلیسای کاتولیك طی اظهارات رادیو تلویزیونی خود گفت‌هرگاه داروئی باشد که‌استفاده ازآن‌برای جلوگیری ازتوسعه‌روزافزون‌جمعیت بااصول قوانین الهی مبانیت‌نداشته باشد میتوان آنرا تجویز نمود.

دکتر هنیان گفت دربرخی از کشورها مانند هندوستان اکنون توسعه جمعیت بصورت یك خطر جلوه‌گرشده واگرقرار باشد که درآینده اطفال‌ازتغذیه کافی‌بهره‌مند نشوند بهتراست جلوی اینکار با استفاده ازداروهای شیمیائی که اثرموقت درجلوگیری‌ازتوالدوتناسل دارند باید مجاز شود.

اما سرهاکسلی ولرد راسل دانشمندان انگلیسی بما میگویند که‌آزمایشهای اتمی مردم جهان راعقیم میکنند وبنابراین مسئله بعدی آن خواهد بودکه چگونه بشر میتواند برنسل خود بیافزاید وموضوع کمی تغذیه پیش نخواهد آمد.

دکتر هنیان افزود که برای جلوگیری ازجنك باید چاره‌ای برای افزایش جمعیت پیدا کرد.

کشیش اتمی

واشنگتن ـ یونایتدپرس ـ دکتر ویلیام بولارد یکی از دانشمندان اتمی بنام امریکا بسمت اسقف کاتولیکهای واشنگتن منصوب گردید .

وی در سال ۱۹۵۴ ،سمت کشیشی یك کلیسا را در شهر لوزیس واقع در ایالت تنسی داشته است وی۴۸ سال دارد و در عین آنکه‌در امور علمی‌و اتمی کارمیکند بکار های کلیسا نیز میرسد وبنا بگفته دوستانش در هر دو کار مهارت دارد .

شکایت از ترکیه

دمشق ـ خبرگزاری خاورمیانه اطلاع داد که جمهوری متحده عربی ازپرواز نکردن هواپیماهای ترکیه بر فراز سوریه شکایت وگله کرده است .

مجازات اعدام برای سعید قزاز

جمهوری متحده عرب بتوطئه علیه رژیم عراق متهم شده است

رادیو بغداد اعلام نمود که دادستان نظامی ارتش عراق برای سعید قزاز وزیر سابق کشور عراق تقاضای مجازات اعدام کرده است یکی از اتهامات اساسی سعید قزاز اینست که در سال ۱۹۵۳ دستور داد به روی اعتصاب کنندگان کارگران «بصره پترلیوم کمپانی» تیر شلیك گردد.

شرکت‌جمهوری متحدعرب

بطوریکه خبر گزاری فرانسه از بیروت خبر میدهد در ادعانامه دادستان نظامی سرهنك مجیدمحمد امین خاطر نشان گردیده که جمهوری متحد عربی در توطئه‌ای که قرار بود بدست سرهنك عارف و رشید عالی گیلانی صورت گیرد دست داشته‌است.

ضمنا دادستان نظامی گفت‌دادگاه نظامی از روی توطئه هائی که‌قرار بود علیه مصر و سوریه انجام‌گیرد پرده برداشت‌و عاملین آنرامجازات نمود.

رادیو بغداد ضمن تفسیری تحت عنوان «انقلاب‌آنها و انقلاب ما» از افسران آزاد مصر که اجازه داده بودند فاروق خاك مصر را ترك‌کرده وحتی ۲۱ تیرهنگام حرکت اوشلیك کرده و ۲۸ میلیون لیره همراه او ساختند سخت انتقاد کرد.

رادیو بغداد گفت :اعراب میهن پرست حقیقی وظیفه دارند که مسئولین امور را مجازات نموده و جسد آنها رادر گودال بیاندازند. همچنانکه ملت عراق امیرعبدالا له هارا مجازات کرد.

برنامه امشب

سینما آسیا

برای اولین مرتبه

زیبای آشوبگر

باشرکت:

دیانا دورس

(بمب جاذبه دنیا)

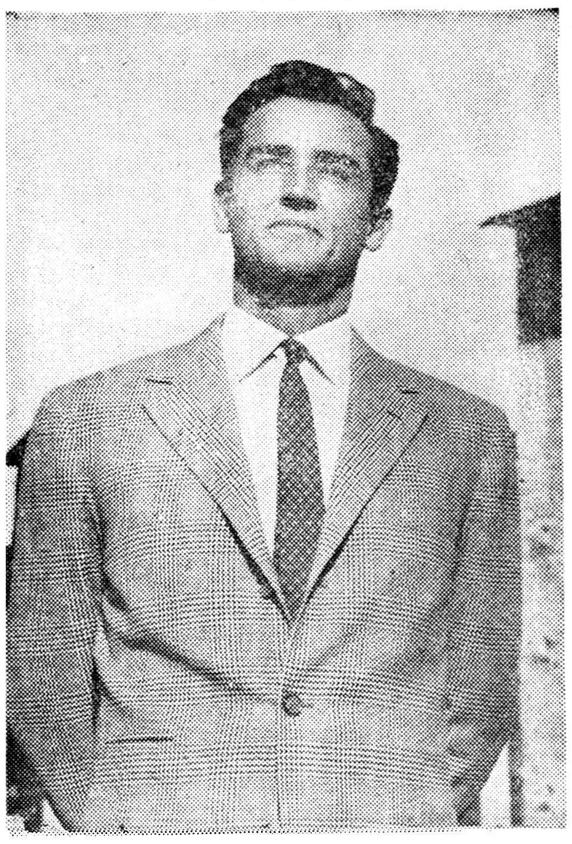

ویتوریو گاسمن

(همبازی ستارگان مشهور سینما)

گیشه سینما برای فروش بلیط همه روزه‌ازصبح بازاست

آ ـ ۳۸۵۸۲

از عظیمیه دیدن نمائید

شاه‌آباد پاساژ علمی

تلفن ۳۴۰۷۰ ـ ۳۸۰۰۶

فروش قرمز

فروشگاه دوک

برای بانوان ـ آقایان وکودکان

برای عید با قیمتهای حراج

باموفقیت ادامه دارد

ازفرصت برای تهیه البسه عید استفاده فرمائید

فروشگاه دوک

خیابان نادری

ساعات کار :

صبح ـ از۹ تانیم بعد ازظهر

بعد ازظهر از۳½ الی۸

آ ـ ۳۸۱۳۸

سماورهای نفتی‌ساخت‌مشهد تلویزیون .رادیو وضبط‌صوت ودیگر لوازم دراین فروشگاه موجود است .

فیشهای خریدشماره‌گذاری‌شده ودرقرعه‌کشی شرکت‌خواهیدکرد

نمایندگی‌سماورهای‌نفتی خیابان سیمتری جمال‌الحق درستکاران

افتتاح کنگره حزب کمونیست شوروی

برای اولین بار بخبرنگاران غربی اجازه‌داده شد دراین کنگره شرکت کنند

دراین کنگره مسائل مهم بین‌المللی مورد بحث قرارگرفت وبرنامه آینده شوروی تصویب خواهد شد

بیست‌ویکمین کنگره حزب کمونیست اتحاد شوروی ساعت ده‌ونیم بامداد امروز بوقت تهران درسالن بزرك کرملین که سالی دوبار شورای عالی‌اتحاد شوروی‌در آن افتتاح میشود شروع به کار کرد.

بطوریکه خبرگزاری فرانسه از مسکو خبرداده کنگره قاعدتاروزانه دوجلسه که‌هرکدام چهار ساعت طول خواهد کشید تشکیل خواهد داد.

فقط رادیو مسکو وروزنامه پراودا مباحثات وجریان کنگره راپخش خواهدکرد.

برای نمایندگان کمونیست غیراز شوروی منازل خصوصی در نظر گرفته‌شده ولی نمایندگان کمونیست شوروی‌درهتل هااقامت میکنند.

فرودگاه مسکو وایستگاه‌راه‌آهن وضع عجیبی دارد وساعت به‌ساعت نمایندگان احزاب کمونیست‌دنیا که‌غالب آنها چندساعتی تاخیر داشته‌اند باعجله بااتومبیل«زایسی» ساخت شوروی وشوفر مخصوص به‌کرملین هدایت میشوند.

نمایندگان احزاب کمونیست دنیا شب‌های خودرا درتاتر وسینماهای مشهور مسکو بسر میکنند.

بمناسبت آغاز کنگره بیست‌ویکم «بیست‌ویك پیس‌جدیداز نمایشنامه‌نویسان مشهور درتاترهای مسکو بمعرض نمایش گذاشته شده‌است

دعوت ازخبرنگاران

اداره مطبوعات وزارت امورخارجه شوروی ازمخبرین غربی که در مسکو توقف دارند دعوت نمود تادر جلسه افتتاحیه بیست‌ویکمین کنگره حزب کمونیست اتحاد شوروی شرکت کنند.

برای اولین بار است که روزنامه نگاران غربی‌میتوانند در جلسه‌افتتاحیه کنگره حزب کمونیست اتحاد شوروی شرکت کنند تاکنون هیچگاه چنین اجازه‌ای داده نشده است .

دعوت مخبرین غربی برای تمام‌مدتی که خروشچف گزارش خودرا در مورد نقشه هفت ساله آینده قرائت‌خواهد کرد میباشد .در این کنگره مسائل مهم مربوط بشوروی وسیاست‌خارجی ایندولت مورد بحث قرار خواهد گرفت وبرنامه آینده تصویب خواهد شد .

تاریخچه کنگره ها

۱ـ۱۸۹۸ ـدر مینسك اولین‌کنگره حزب سوسیال دموکرات کارگری تشکیل گردید لنین عضو فعال حزب کمونیست روسیه در تبعید بود ودر جلسه حضور نداشت ضمنا این تاریخ مبدا تشکیل رسمی حزب سوسیال دموکرات کارگری روسیه بود .

۲ـ۱۹۰۳ـ در بروکسل ولندن دو حزب دو دسته پیدا شد «منشویك‌ها» (اقلیت) وبلشویك ها(اکثریت) ـ بلشویك‌ها دیکتاتوری پرولتاریا یا هدفی را که باید بآن برسند تعیین کردند .

۳ـ ۱۹۰۵ در لندن ـبلشویکها در لندن ومنشویك‌ها در همین موقع در ژنو تشکیل جلسه داده‌اند .

٤ـ۱۹۰٦ دراستکهلم وحدت حزب در کنگره چهارم مستقر شد .

٥ـ۱۹۰۷ در لندن بلشویك ها در این کنگره بر منشویك ها کاملا پیروز شدند .

٦ـ۱۹۱۷ در پطروگراد بصورت زیر زمینی ـتروتسکی ویاران او به بلشویك ها ملحق شدند و حزب ترتیب قیام مسلحانه را داد .

۷ـ۱۹۱۸ـ در پطروگراد کنگره خارق‌العاده ـتصمیم به انعقاد قرارداد جداگانه صلح با آلمان گرفت حزب از این پس بنام «حزب‌کمونیست‌روسیه (بلشویك)» خوانده شدو پایتخت به مسکو انتقال پیدا کرد .

کنگره های بعدی تمام در مسکو تشکیل شد .

۸ـ۱۹۱۹ تاسیس ارتش سرخ و درعین‌حال ایجاد انترناسیونال‌سوم ـ ۹ـ ۱۹۲۰ ـ تصویب طرح‌الکتریکی ساختن کشور که توسط لنین‌پیشنهاد شده بود ۱۰ـ ۱۹۲۱ اعلام نقشه سیاست اقتصادی جدید تروتسکی این نقشه را بنام برگشت بسرمایه‌داری نامید

۱۱ـ۱۹۲۲ ـ استالین‌بعنوان‌دبیرکل حزب انتخاب شد

۱۲ـ ۱۹۲۳ ـ دومین کنگره که بدون حضور لنین تشکیل شد لنین دراینموقع مریض بود

۱۳ـ ۱۹۲٤ ـ به‌استالین حمله شدولی‌وی جهت‌جانشینی‌لنین تلاش کرد و وجود خودرا حفظ نمود .

۱٤ـ۱۹۲٥ـ کنگره صنعتی‌ساختن کشور تز استالین مبنی برامکان ساختن سوسیالیسم تنها در یك کشور را تصویب کرد .

۱٥ـ ۱۹۲۷ ـ تهیه‌طرح‌دومین‌نقشه پنجساله (۳۲ـ۱۹۲۹) و اخراج‌بیش از صد نفرمخالفین‌از جمله‌ترو تسکی و زینویف آغاز اجرای اشتراکی کردن کشاورزی

۱٦ـ ۱۹۳۰ ـاعلام ورود شوروی بمرحله سوسیالیسم . بوخارین و ریکف متهم شدند که عاملین‌مالکین بزرك هستند .

۱۷ ـ ۱۹۳٤ ـ استالین درتصفیه رقبای خود پیروز شد و آنها رااز دولت و حزب اخراج نمود ضمنا آغاز دومین نقشه پنجساله

۱۸ـ ۱۹۳۹ ـ کنگره قبل ازجنك ـ استالین این شعار را بمیان آورد «بامریکا برسیم و ازآن بگذریم»این شعار استالین در آستانه سومین نقشه پنجساله صورت گرفت

۱۹ـ۱۹۵۲ ـآخرین کنگره‌ای‌که استالین در آن حضور داشت مالنکف ستاره کنگره بود ـ خروشچف سال قبل وی‌را متهم ساخت که اعداد کاذب به کنگره داده بود ـ تصویب اساسنامه جدید حزب ـ آغازپنجمین نقشه پنجساله

۲۰ـ ۱۹٥٦ـ کنگره‌ضداستالینیست ها، خروشچف در گزارش خود به «فرد پرستی» حمله کرد . بولگانین ششمین نقشه پنجساله را تسلیم کنگره کرد که نه ماه دیگر بپایان خواهد رسید . گزارش محرمانه خروشچف منتشر نشد .

۲۱ـ ۱۹٥۹ ـ ۲۷ ژانویه ساعت ده‌ونیم بوقت تهران و هنوز از تصمیماتیکه اتخاذ میشود خبری نیست .

سفیر شوروی باعبدالناصر ملاقات کرد

قاهره ـ خبرگزاری فرانسه ـ کیسلف سفیر کبیر شوروی درقاهره دیروز مدتی با جمال عبدالناصر رئیس جمهوری متحده عربی ملاقات‌و مذاکره کرد .

کیسلف که چند روز به یمن مسافرت کرده بود امروز عازم مسکو میشود تا در جلسات بیست و یکمین کنگره حزب کمونیست شوروی شرکت جوید .

کوشش برای تشکیل حزب سوسیالیست در ترکیه باشکست مواجه شد

آنکارا ـ خبرگزاری فرانسه ـ کوشش آیشین تریتوقلون جهت تشکیل یك حزب سوسیالیست در ترکیه با شکست مواجه گردید .

در یازدهم ژانویه مشارالیه که‌دبیر کل حزب دهقانان می باشد (این حزب ٤ نماینده در مجلس دارد) اعلام نمود که قصد دارد این حزب را به حزب سوسیالیست تبدیل کند .

این خبر تولید ناراحتی بین اعضاء حزب نمود و کمیته رهبری حزب اعلام دبیر کل خود را رد نموده و از وی تقاضا کرد در کار خود رعایت احتیاط را بکنند .

ضمنا روزنامه جمهوریت نوشت که «پلیس از کوشش بعضی عوامل کمونیست در صفوف احزاب چندی قبل پرده برداشت » روزنامه مزبور سپس اضافه نموده است که کمونیسم در ترکیه محو و نابود شده زیرا ملت ترکیه علاقه ای به کمونیزم ندارند . و از آن متنفرند .

فرمانده نیروی دریائی ناتو درمدیترانه

پاریس ـ خبرگزاری فرانسه ژنرال لوریس نورستاد فرمانده عالی نیروی متفقین در اروپا اعلام نمود که با موافقت دول ذینفع وی دریادار سرالکساندربینگلی‌رابجای‌دریادارسر چارلز فرمانده نیرو های متفقین در مدیترانه منصوب نمود .

امریکا حاضراست در مورد آلمان تضمین کافی بشوروی بدهد

دیترویت ـ یونایتد پرس ـرابرت مورفی معاون وزارتخارجه امریکا ضمن اظهارات خود در باشگاه اقتصادی دیترویت گفت امریکا حاضراست که تضمین کافی‌بشوروی در مورد حمله احتمالی آلمان متحد علیه‌آن کشور بدهد.

مورفی گفت به‌نظر امریکاشوروی دراین نگرانی خود محق است ولی این ترس درعین حال اساسی‌ندارد.

مورفی گفت شورویها میترسند که مردم آلمان شرقی علیه رژیم کمونیستی قیام نموده‌و آنرا وازگون نمایندوبه آلمان غربی ملحق گردند.

معاون وزارتخارجه امریکا گفت شورویها بوسیله میکویان وازطریق دیگر این مطلب راتائید کرده‌اند که پیشنهاد آنها مبنی بر ایجادیك شهر خلع سلاح شده و آزاد در برلن التیماتوم محسوب نمیشود.ولی از مجموع اظهارات شورویها چنین استنباط میشود که آنها میخواهند آلمان واقعا مستقلی بوجود آیدبلکه مایلند آلمانی باحق حاکمیت‌محدود وتحت شرایط معین وجود داشته باشد. باین ترتیب امریکا نباید از جستجوی لازم‌برای یافتن راه حل مسئله آلمان مایوس شود وبلکه باید آماده و حاضربرای حل کلیه مسائل باشد.

کنفرانس حقوق دریائی دول عرب

قاهره ـ خبرگزاری فرانسه ـ کارشناسان حقوق دریائی کشور های عربی در پنجم ماه مارس آینده کنفرانسی در قاهره تشکیل خواهندداد تا روش مشترك کشور های عربی را در برابر کنفرانس جهانی حقوق دریائی که در سال ۱۹٥٤ در ژنو تشکیل شد مورد بررسی و تصویب قرار دهد . پنج دولت عربی (عربستان سعودی ـ لیبی ـ یمن ـ عراق و جمهوری متحد عربی) تا کنون آبهای ساحلی خود را به ۱۲ میل افزایش داده اند لبنان نیز در کنفرانس شرکت می کند اما دول تونس واردن شرکت نخواهند کرد .

شکایت اسرائیل ازجمهوری متحد عرب بشورای امنیت

سازمان ملل متحد ـ رویتر ـ اسرائیل در خواست کرده است که جلسه مخصوص شورای امنیت برای رسیدگی به شکایت از آن کشور از جمهوری متحد عربی تشکیل شود اسرائیل مدعی است‌که نیروهای مسلح جمهوری متحد عربی بار دیگر دست به تجاوز زده‌اند. سخنگوی هیئت نمایندگی اسرائیل گفت این شکایت موضوع تازه‌ای برای دستور مذاکره شورای امنیت محسوب میشود .

مورد توجه کارگاههای صنعتی

شرکت پیکل اجرت جوش کاری ونصب سقف تیرآهن سه هزار متر ازساختمان کارخانه خودرا که واقع درجاده شهرری میباشد به متخصصین وکارگاه های صنعتی طبق نقشه موجودکه موردپسندمهندس کارخانه باشد واگذار مینماید برای اطلاعات ومطالعه نقشه ودادن‌پیشنهاد خودکه متضمن اجرت ومدت تحویل باشد مراجعه‌که باتوافق شرکت قرارداد آن منعقد شود ـ سرای شکروی بازار کفاشها تلفن۲۲۹۰٥

آـ۳۷۳۷۹ شرکت سهامی صادراتی پیکل

خروشچف

بقیه ازصفحه اول

نخست وزیرشوروی دست رسیدن بموافقت بارهبران غرب کارمشکلی است زیرا آنهامیگویند «آنطرف بایستید» ولی چوب بزرگی دردست گرفته وچاقوئی زیرلباس خودپنهان کرده‌اند وبااین ترتیب چگونه میتوان درباره اعتماد واطمینان سخن گفت .

خروشچف ضمن صحبت دست‌خود رازیرکت برده وطوری وانمود کرد میخواهد چاقوئی اززیرآن بیرون آورد .

خروشچف گفت زندگی مارابعقل سلیم وپیروی ازآن دعوت میکند. بازی کردن با جنك سردکار بسیار خطرناکی است‌زیراوسائل وسلاح های فوق‌العاده مخربی بوجود آمده که میتوانند بشریت را محوو نابود کنند .

خروشچف دراینموقع سر خود را تکان داده گفت هرقدرسلاح‌بیشتر تهیه شود امکان حمله ناگهانی بیشتر میشود. من پیشنهاد صلح با آلمان نمودم وآنهاهم میگویندبسیار خوب بشرط آنکه براساس معقولی پیمان صلح امضاء شود. اما آنچه که ازنظرما عاقلانه است از نظر آنها غیر منطقی است وآنچه آنها پیشنهاد میکنند من غیرمنطقی می‌شمارم.

خروشچف اشاره به هانس کارول سفیر آلمان غربی نموده وگفت‌شما علیه شوروی وفرانسه وانگلستان به تعرض پرداختید واکنون بار دیگر مردم رابرای جنك‌آماده کرده‌وخطر بزرگتری بوجود آورده‌اید آلمانها دوبار بشوروی حمله نموده‌اند.

خروشچف گفت منظوراو تهدید کسی نیست ولی باید بگوید که وسائل انهدام ونابودی‌بشرفوق‌العاده زیاد وخطرناك میباشند .

یك سیاستمدار انگلیسی که‌اسمش رامیدانم ولی فاش نمیکنم‌چندی پیش گفته بودکه خروشچف بیشترازهر کس ازجنك ترس دارداین حرف صحیح است من چون میدانم چه سلاحهای مخوفی‌برای جنك وجود دارد ازجنك بیشترهراس دارم.

خروشچف گفت هرگاه همان اعتمادیکه بین‌شوروی وهندوستان وجود دارد بین شوروی وغرب وجود پیدا میکرد مذاکره وموافقت با غرب بسیار آسان میشد.امامتاسفانه امریکا،پایگاههائی دراطراف‌شوروی بوجود آورده وهواپیماهای آن کشور که حامل سلاحهای اتمی میباشند دراطراف خاك شوروی به پرواز مشغولند دراینصورت ممکن است یکنفر عقل خودرا ازدست بدهد و حادثه‌ای پیش بیاید. اماشوروی هم مقدارزیادی راکت دراختیار دارد . بنظرمن اکنون وقت‌آن نیست که کسی ازحدود عقل‌تجاوز کند .

درجریان جشن مزبورخروشچف باسفیر آلمان غربی مشغول صحبت خصوصی شده ودرباره مسائل‌سیاسی نیز مذاکره نمود .

خروشچف ازسفیرآلمان غربی سئوال کردچراآلمان نمیخواهد با شوروی قرارداد صلح امضاء نماید درحالیکه ملت آلمان خواهان صلح است ولی ادنائر مایل به این کار نمیباشد .

کارول گفت ادنائرنماینده‌اظهار ملت آلمان است اما خروشچف گفت ادنائر نماینده مردم آلمان شرقی نیست نکته جالب توجه دراین‌جشن حضورایوان سروف رئیس سابق کمیته امنیت شوروی بودکه لباس افسری بتن داشت. به سروف یك شغل نظامی داده شده است .

خلاصه اخبار جهان

بن ـ سخنگوی دولت آلمان گفت ادنائر بزودی برای مذاکره با مك‌میلان عازم لندن میشود .

***

پاریس ـاعلام شد که میشل‌دبره نخست وزیر فرانسه در ماه فوریه برای‌مذاکره‌با نخست وزیرانگلستان بآن کشور مسافرت خواهد کرد .

***

واشنگتن ـآیزنهاور پیامی‌بمناسبت روز ملی هندوستان برای راجندرا‌پرساد رئیس جمهور آن کشور فرستاده .

***

واشنگتن ـساراسین دبیر کل‌پیمان دفاعی‌آسیای‌جنوب شرقی‌درباره‌ملاقات بادالس گفت تصور نمیکند باردیگر بحران فرمز تجدید شود .

***

لندن ـملکه الیزابت چند روزی عازم رم پایتخت ایتالیا خواهد شد. ملکه الیزابت مهمان رئیس جمهور ایتالیا خواهد بود .

«اگر مایلید»

دوستان تازه چه درایران وچه درممالك خارجی داشته باشید باما مکاتبه فرمائید ماشما را باایشان که طالب دوستانی درایران وتهران مانند شما هستند ، معرفی برای مکاتبه خواهیم نمود نمایندگی سرویس دوست یابی امریکا درایران لاله‌زار ـ پاساژ ابهری شماره ٥٥

American Personal Introduction Service
TEHERAN BRANCH

آـ۳۸٥۹٦ ۱ـ۳

کانون بازنشستگان کشوری

بمحل جدیدـ شاهرضاـ خیابان تنکابن اول کوی هنرانتقال یافت تلفن ۳٤۰۹۲ـ دبیر خانه کانون

آـ۲۷۲٥٥ ۱ـ٥

اهالی محترم مشهدتوجه‌فرمائید

حراج کشباف

((مغازه پروانه))

دوك علامت اطمینان

از پنجشنبه ۹ بهمن‌ماه

نظر به‌تقاضای مشتریان محترم در مشهدـ مغازه پروانه نماینده فروشگاه دوك یکهفته حراج باتخفیف بیش از ٥۰ درصد خواهد داشت.

انواع البسه کشباف برای بانوان‌ـ آقایان وکودکان

عجله‌کردن بصرفه شمااست مغازه پروانه مشهد

آـ۳۸۱٤٤ ۱ـ۲

پارتی جدیدکه وعده داده بودیم رسید

آـ۳۸٥۷٤

از فردا صبح

سینمای بزرك سعدی ـ سینما کریستال

عالی‌ترین اثرسینمای ژاپون

آستانه دوزخ (رنگی)

برنده جایزه اول فستیوال بین‌المللی کان ۱۹٥٤ـ برنده (جایزه اسکار۱۹٥٤) آمریکاـ انتخاب شده بعنوان بهترین فیلم سال ۱۹٥٤ در ژاپون

باشتراك: هازگاواکازوئو ـ ماشیکوکیو ـ یاماگاتاایزائو

ASH. N. A. Co آـ۳۸٥۸٦

انتقاد

از: احمد احرار

باید نان خورد !

«عابرینی که‌ازخیابان‌عباس‌آبادهمدان میگذشتند مشاهده کردند علی در حالیکه مرغ چاق وچله‌ای رادر بغل دارد چاك دهنش راکشیده وبه حسن ناسزا میگوید ،دنبال قضیه راگرفتند معلوم شد حسن فروشنده‌مرغ‌وخروس برای آنکه مرغی را چاق وچله‌نشان دهد باو آب خالص تنقیه کرده‌است و علی این‌مرغ پروار راپسندیده ودر مقام خریداری آن برآمده اما همینکه بشکم مرغ فشار آورده مزاج‌مرغ‌اجابت کرده‌وسراپای‌اورا‌آلوده‌ساخته است!»

این خبر رادیشب «اطلاعات» چاپ کرده‌بود وبنده عین آنرا نقل کردم‌تا ملاحظه‌فرمائید این‌موجوددوپا واشرف مخلوقات برای یك لقمه نان چهاکه نمیکنبد! از قضاچند روزپیش یکی ازخوانندگان‌اطلاعات «آقای‌دولتشاهی» شرحی نوشته‌بود که جگرم ازدست مرغ فروش‌جماعت کباب است زیرا این صنف بی‌انصاف پای حیوانهای زبان بسته رامثل یکدسته علف‌بهم می‌بندند وازسر آویزان میکنند ایکاش یکنفر مثل مرحوم مختار السلطنه پیدا میشد خودشانرا ده‌دقیقه باین حالت ازپابه‌صلابه‌میآویخت تا ببینند چه‌مزه دارد .خدا بیامرزد مرحوم مختار السلطنه را آنمرحوم پدر سرپاس مختاری وروزگاری رئیس بلدیه تهران‌بود وهرچند روز یك‌مرتبه درکوچه‌وبازار میگشت و بوضع ارزاق وطرزرفتار کسبه بامردم ازنزدیك رسیدگی میکرد . دراین سرکشیها رسیدگی بکار مرغ وخروس فروشهاهم از جمله کارهای طرف علاقه مرحوم مختارالسلطنه بود و همانطور که آقای دولتشاهی اشاره فرموده‌اندهرکجامیدیدمرغ فروشی‌مرغ‌و خروس بی‌زبان راسرنگون بدست گرفته یا بمیخ آویخته دستور میداد فراشهای بلدیه بااو معاوضه بمثل کنند ،اما امروز دیگر زمان مختار ـ السلطنه نیست والبته این حرفهاهم که‌درزمان مختار السلطنه خریدارداشت ازمدافتاده‌است . حالا که فرصتی هست اجازه بدهید ازهمین مختار ـ السلطنه یك داستان دیگری برایتان نقل کنم ، میگویند یکروز که‌مختار السلطنه دربازار گردش میکرد پیرزنی باو رسید وپرسید :مختار السلطنه توهستی ؟ گفت :میخواهی چکنی ؟ گفت اگر توهستی میخواستم بگویم ماست‌برای خودت خوبست !مختار ـ السلطنه ازهمه‌جابیخبر سؤال کرد: ماست چی ،کشك‌چی؟ معلوم شد پیرزن ازبقال ماست خریده وچون ماست آبکی بدستش داده درمقام اعتراض‌برآمده ولی‌بقال درجواب‌گفته است ماست مختارالسطنه ازاین‌بهتر نمیشود.مرحوم مختارالسلطنه پیرزن راباکاسه ماست‌همراه خود بدکان بقال بردوگفت‌ازآن‌ماست‌مختارالسلطنه بیاور ،بقال فهمید درتله افتاده‌خواست رفع‌ورجوع کند اما مختارالسطنه‌باو اطمینان داد که‌کار مهمی ندارد وفقط میخواهد ازماست خودش کره بگیرد، بقال بدطالع بدفال ناچار تغار ماست راپیش آورد ومختارالسلطنه دستور دادپاچه‌های‌شلوار پاچه گشاد او را بستند و تغاررادرون‌شلوارش‌سرازیر کردندوتابقال‌آمدبخودش بجنبد چهارتا از آن فراشهای قلچماق سبیل‌چخماقی دست‌وپایش راگرفتند شروع‌کردند بدرودیوارزدن وآنقدر بقال‌بیچاره‌را مثل مشك دوغ‌باینطرف وآنطرف‌زدند تارئیس بلدیه یقین کرد ماستش‌کره داده‌است .باری همانطور که‌عرض‌کردم امروزدوره‌بادوره مختارالسلطنه تفاوت کرده والبته اقتضای دوره هم چیز دیگریست کما اینکه درکوچه وبازار بدون وحشت‌از غضب‌مختار السلطنه نان وماست ودوغ‌وکشك تقلبی‌بناف خلائق می‌بندند وپرواضح‌است دراین بازار شام‌اگرمرغ فروش‌همدانی‌مرغ رابوسیله‌تنقیه پروارو چاق وچله نشان ندهد کلاهش پس‌معرکه است. بنده راجع به‌چوبدارها یك چیزی شنیده‌بودم که‌شب عید قربان آب رابروی‌گوسفندهای‌زبان بسته‌می‌بندند وبجای علف هم بآنهانمك‌میخورانندو پس‌از بیست وچهارساعت‌صبح‌روزعید گوسفند تشنه نمك خورده رالب‌جوی آب رها میکنند که‌تامیتواند آب‌بخورد وبادبکند اما تنقیه‌مرغ راشهدالله اول دفعه است‌میشنوم والحق‌ابتکاری است . تصدیق میفرمائید سال وزمانه سال وزمانه‌ایست که آدم‌بایدازطریق ابتکار نان بخورد والبته نان خوردن هم شوخی‌بردار نیست .باید نان در آورد ونان بخورد ، میخواهد از راه اختراع موشك‌قاره‌پیما باشدمیخواهد ازمجرای تنقیه مرغ !

نامه خوانندگان

فوق العاده خارج از مرکز

از یزد آقای منوچهر یغمائی می‌نویسد در همه وزارتخانه‌ها ملاك عدم پرداخت فوق‌العاده اشتغال‌خارج از مرکز وبدی آب وهوا بومی‌بودن کارمند استومدرك‌آن هم‌شناسنامه او و محل‌صدور آنست ،ولی در وزارت فرهنك محل استخدام را هم ماخذ عدم پرداخت این نوع مزایا قرارداده‌اند طبق این تصمیم به کارمندی که مثلادر تبریز متولد شده‌باشد وبنابعللی‌بکرمان مسافرت کرده‌ودرآنجا استخدام‌شده‌درکرمان این‌مزایا رانمیپردازند،درحالیکه‌غربای مقیم کرمان همه ازلحاظ کرمانی نبودن یکسانند ومخارج سنگین و برابر دارند. اما معلوم نیست این تبعیض روی چه مبنائی بوجودآمده وفرهنگیان رااز دریافت این مزایا محروم ساخته است. اکنون که کمیسیونی برای تنظیم آئین نامه مزایای کارمندان تشکیل یافته تمنی میشود دراین‌باره نیز اقدام مقتضی مبذول فرمائید تاکارمندان غیربومی فرهنك‌هم درمحل استخدام خودبتوانند این‌مزایا رابگیرند واقلا کرایه‌خانه خویش را از این راه تامین کنند .

تقاضای اتصال انشعاب آب

جمعی از ساکنین خیابان فلاح مینویسند در تیرماه سال جاری هزینه انشعاب لوله کشی منازل خود را بهرکیفیت بودبرای رهائی از مصرف آبهای آلوده پرداخت نموده‌ایم ولی تاکنون که ششماه میگذرد و بسیاری از خیابانهاومنازل خارج از حدود داخل شهر از آب لوله استفاده مینمایند انشعاب‌خانه های واقع درخیابان فلاح دایرنشده تقاضای صدور دستور در تسریع امر اتصال انشعابها راداریم.

پیشنهاد باز خرید ایام خدمت

یکی از خوانندگان مینویسد چون عده‌ای از کارمندان مشمول لایحه تبدیل عنوان پیمانی برسمی مایل هستند شغل دولتی را ترك نموده بکار آزادمشغول شوند مقتضی‌است بوزارت دارائی اجازه داده شود که مدت خدمت آنانرا بماخذ نصف آخرین حقوق‌دریافتی یکسالهضرب در سنین خدمت خریداری وآنانرا از خدمت دولت معاف نماید تا هم دولت از وجود این دسته که میل ندارند بخدمت دولت ادامه دهند آسوده شود وهم آنان با تعقیب کار های آزاد جزو مولدین قرار گرفته سربار بودجه کشور نباشند .

نامه‌رسان پست

از بیدهند مینویسند نامه رسان دفتر پست بیدهند مدت هفت ماه است منتقل گردیدمو تاکنون جانشین اوتعیین نشده مدیر دفتر به تنهائی امور دفتر و کلیه توزیع مراسلات قراء مجاور راعهده‌داراست ضمن تشویق‌مدیردفتر مزبورتقاضای تعیین و اعزام یکنفرنامه رسان را داریم.

بعذر نبودن اعتبارپرداخت

آقای سید محمد مکفی مهندس ثبت گرگان مینویسد دو ماه است بازنشسته شده‌ام نه حقوق ونه‌هزینه سفر مراجعت بمرکز ونه حقوق‌چهار ماهه مرخصی هیچیك را نداده‌اند اداره دارائی محل متعذر است که اعتباری جهت این قبیل پرداختها ندارند وحال آنکه مستخدمین معیل هنگام اشتغال‌بکاربا گرفتن‌فوق‌العاده هم همیشه مقروض بوده‌اند این‌است وضع کارمندی‌موقع‌بازنشسته‌شدن در شهر ناشناس وغریب که‌شایسته است دستور جامعی بادارات‌دارائی شهرستانها داده شود تا امثال من که اندوخته ندارند در غربت‌درمانده نشوند.

از اینجا و آنجا

موفقیت در تحصیل

چگونه میتوان در تحصیل موفق شد ؟

این سئوالی است که میلونها دانش آموز و دانشجو، در سراسر جهان از خود میکنند و هرکدام رامخصوصی برای خود پیش میگیرند

چندی‌پیش یکی‌از معلمین کهنسال شهر نیس که عمری را در تعلیم و تربیت جوانان و بچه‌ها سپری کرده است ، نتیجه‌مطالعات خود را بشرح زیر در دسترس محصلین قرار داد:

« برای موفقیت در تحصیل در شبانه‌روز لااقل هشت ساعت بخوابید، غذای کامل و مقوی بخورید ، هنگام درس خواندن حواس خودرا برروی درس متمرکز کنید و ضمنا در شبانه روز طبق یك‌برنامه معین بیش از شش ساعت مطالعه نکنید ، وهمچنین حتما یکی دوساعت ورزش نموده و راه روی کنید و خصوصا نفس عمیق را ازیاد نبرید همچنین از دوش آب سرد نیز استفاده نمایند.

حمله مارها

هندوستان رامیتوان سرزمین‌مارهای خطرناك دانست .

دراین کشور ، که دارای جمعیت زیادی است ، هرساله ، عده‌ای در اثر نیش زهرآلود مارها ازبین میروند. ضمنا در هنگام بهار وتابستان‌مارهای خطرناك دسته جمعی بدهات‌حمله برده و مردم بینوا را که‌در میان مزارع و باغات بکار مشغولند ، از پای در می‌آورند .

نوعی از مارهای هندوستان ، چنان خطرناکند که قادرند بانیش‌خود ، گرگدنی را هلاك کنند.

ستاره رسوا

داستان عشق رسوای الیزابت‌تایلور وادی‌فیشر ، مدتها است که بر سر زبانها افتاده و همه از آن با اطلاع شده‌اند. اکنون الیزابت تایلور ، مورد کینه و بغض زنان و مردان زیادی بوده و اورا باسم «ستاره رسوا» ملقب ساخته‌اند .

هندی زاده مرتاض

گذشته وآینده شما را از روی کف دست استخراج وکتبا تقدیم میدارد خیابان نادری ـ مقابل دیوار سفارت انگلیس جنب عکاسی‌ایران طبقه فوقانی

آ ـ ۲۵۹۸۵ ۱ ـ ۵

Adolphe

برای نرم کردن هرنوع گوشت تازه وتازه‌کرد

گوشت نرم کن یاگرد کباب معروف آدولف

که دارای گواهی رسمی ازمقامات بهداشتی آمریکاست

استفاده فرمائید

مراکز فروش: کلیه خواروبارفروشیهای معتبر تلفن نماینده انحصاری ۴۲۲۴۸-۴۲۳۳۸

آ ـ ۲۷۰۴۳

نمایندگی وپخش ـ تجارتخانه‌ن ـ کیلیاردی ـ خیابان خیام سرای تبری تلفن ۲۹۰۸۶ ـ ازشهرستانها نماینده فعال میپذیریم

آ ـ ۳۸۵۳۸ ۱ ـ ۴

نشریه دانشکده ادبیات تبریز

شماره سوم سال دهم نشریه دانشکده ادبیات تبریز حاوی مقالات تحقیقی وادبی از چاپ خارج شد علاقمندان میتوانند شماره مزبور را درتبریز از کتابفروشیهای چهر وحقیقت ویا بامکاتبه باحسابداری دانشکده تهیه نمایند

آ ـ ۳۸۲۹۴ ۱ ـ ۲

آ ـ ۳۸۴۸۶

جدول کلمات متقاطع شماره ۱۱۳۴

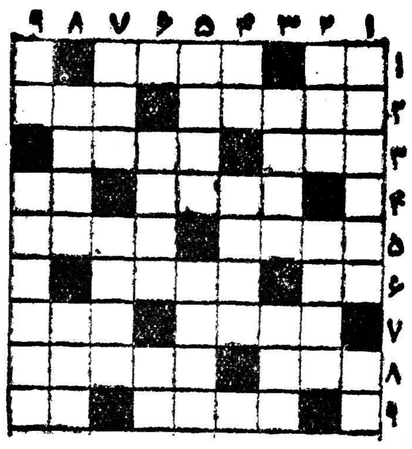

افقی: ۱ـ باورنکنید که پشت ورویش یکی باشد ـ اطاقی کوچك در پشت اطاق بزرك ۲ـ پرتو افکن سقف مکان! ـ عکس عزیزان رادر میان آن مینشانند ۳ـ دوست ـ مال نطنز آن هم شهرت مخصوصی دارد ۴ـ از اسباب کرسی ـ ریشه وارونه ۵ ـ اگر بدست نباشی بدهید البته سرش را گم میکند ـ از قهرمانان نمایشنامه معروف اتللو ۶ـ یکی ازایشان ـ ازانواع بینی و بادمجان! ۷ـ حافظ بااو میانه خوشی نداشته است ـ اطاق آنطرف از همه سردتراست ۸ـ واحد طول ـ از روزنامه‌های قدیمی‌ایران۹ـ باهمه پریشانی بازهم کاملا پریشان نیست ـ بزرك.

عمودی: ۱ـ از آهنگسازان روسی ـ مغز استخوان ۲ـ علم ـ از اشکال هندسی ۳ـ درزمستان بیشتر میخورند ـ از کوههای اروپا ۴ـ ازهکر بازبپرسید که خوب میداند ـ ازآن زن بعهده شوهر است ۵ـ به آدمهای زیاد زرنك وسرکش وزبان بازمیگویند ـ علم مدرسه نرفته و درس‌نخوانده ۶ـ این‌هم ازخوراکهای‌خوشمزه زمستانی‌است ـ اما‌این‌یکی را درهرفصل سال توان‌خورد ۷ـ چیزی را برای مصرف خاصی‌اختصاص دادن ـ نقش‌نما ۸ـ اگرخوش باشد دل‌نوازد ـ ازفلزات ۹ـ دوستی ـ درمیان اجنه این‌نوعش ازهمه معروفتر وزبروزرنگتراست.

حل جدول شمارهٔ ۱۱۳۳

افقی: ۱ـ عدم ـ نسیان ۲ـ مرض ـ یا ـ نا ۳ـ کراچی ـ گپ ۴ـ الهه ـ شاه ۵ـ مشبك ـ دستك ۶ـ بر ـ دوست ۷ـ ۱۱ـ ویتاب۸ـ دف ـ لش ـ روم ۹ـ هتاکی ـ همر.

عمودی: ۱ـ عهد ـ سمباده ۲ـ درك ـ شرافت ۳ـ مضراب ۴ـ الك دولك ۵ـ نیچه ـ ویشی ۶ـ سایه دست ۷ـ ستاره ۸ـ انگشت ـ بوم۹ـ ناپاکی ـ مر.

New SINGER Gazelle

A. ROOTES PRODUCT

قدرت اتومبیلهای سینگر

زبانزد رانندگان باتجربه

نماینده انحصاری در ایران: شرکت تصامنی ع. اصغر شاچیلار و شرکاء

خیابان شیران تلفن ۲۲۴۴۱

آ ـ ۳۸۵۱۲

جنرال

بخاری جنرال

باسانی روشن میشود وبرای اطاق ایکاف میکند

شرکت سهامی جنرال مکانیک:

شاهرضا جنب کوی ابرز تلفن: ۴۵۴۰۸ ۴۷۴۸۹

آ ـ ۳۸۳۴۴

محصولات آب علی

دوغ ـ شربت ـ آبمعدنی

آب علی

Abeali

PRODUCTION

اشتهارازیاد وبهضم غذاکمك میکند

آ ـ ۳۸۳۳۸

امتحان کنید رستوران

انجمن ایران و آمریکا

چهارراه شاه

بمدیریت یکنفر آلمانی

ورود آزاد است ـ عالیترین غذاهای ایرانی وفرنگی

همه روزه بجز روزهای جمعه از ساعت ۱۱٫۵ صبح الی ۳ بعداز ظهر واز ۶٫۵ الی ۱۱ شب باز است

آ ـ ۲۷۲۵۷

همه شب شام بارقص در

کلبه

باشرکت خواننده شهیر تلویزیون انگلستان

باربارا هیلتون

بهمراهی ارکستر معروف ایتالیائی لوکومبو

مهمانخانه دربند

آ ـ ۳۹۰۸۴ ۱ ـ ۳

برای طرح ـ تهیه ـ نصب وراه اندازی

کارخانجات کنسرو ـ کمپوت سازی وتهیه خشکبار

به شرکت سهامی نیوند ـ سبزه میدان ـ تهران تلفن ۲۵۴۰۲ مرجع فرمائید

جزیره داس، رقیب بحرین

منابع نفتی بحرین وداس با یکدیگر ارتباط دارنـــد و استخراج نفت داس از ذخائر نفتی بحرین کم می کند

یادداشتهای مسافرت درخلیج فارس

داس ـ عبدالعلی بحرینی خبرنگار اطلاعات درخلیج فارس‌وبنادر جنوب که‌مسافرتی بسواحل‌جنوب‌خلیج‌فارس کرده‌است گزارش میدهد :

کشتی دل‌آبهای خلیج‌فارس را میشکافت وبرفراز امواجی که‌ازباد بامدادی آماس کرده بود بسوی جزیره «داس» میراند .خورشید مانندچراغی ازپشت‌اسکله وبرجهای نفت زبانه میکشید وهر لحظه بر روشنائی آن افزوده میگشت .چند لحظه‌دیگر که‌نوارهای پهن‌نورسراسر افق‌را فراگرفت مانیزبه‌جزیره داس هرآن سو خلیج، رسیدیم .

داس بین «قطر» و(دوبی) دارد و طول آن ۳ میل دریائی عرضش ازیك‌میل بیشتر نیست ولی کوچکی این‌جزیره بافعالیت عظیمی که در آن انجام می‌یابد مقایسه نیست . تاریخ‌جزیره داس گوشه‌ای ازفعالیت دامنه‌دارشرکت های نفتی‌جهان ، برای‌اکتشاف و بدست آوردن این ماده حیات‌بخش است . داس تاچندی‌پیش متروك و خالی‌از سکنه بود وزندگی همراه با ورود کارشناسان شرکت نفت انگلیس وکارگرانش ، بآنجاآمد. هراطراف جزیره داس‌وکرانه های شیخ نشین «ابوظبی» منابع نفتی عظیمی وجود دارد . چند سال‌پیش شرکت نفت‌انگلیس نماینده خود رانزد شیخ‌شخبوط بن‌سلطان حاکم ابو ظبی وداس فرستاد وقراردادی برای اکتشاف واستخراج نفت این نواحی بست. طبق‌اینقرار داد نیمی از هواید نفت بشیخ شخبوط تعلق خواهد داشت . پس‌از انعقاد قرار داد فعالیت آغاز گشت و شرکت نفت‌بااستفاده ازجزایرشناور،چندین حلقه چاه‌درآبهای ساحلی حفرکرد که‌اکنون نفت‌آنها استخراج‌میشود ولی‌چون حمل نفت‌در میان‌دریا و کرانه ابوظبی بسیار دشوار بود قرارشد که‌جزیره داس راتبدیل‌به یك‌انبار بزرگ‌بارگیری کنندتاکشتی های نفتکش دراسکله‌های آن‌پهلو بگیرند ونفت‌خام راحمل کنند .

بدینطریق بود که جزیره داس زندگی خودرا آغاز کرد .اکنون کارهای ساختمانی دامنه دار در

جزیره ادامه‌دارد ، یك‌اسکله بزرك دردست ساختمان است و انبارهای بزرك زیرزمینی درآن ساخته شده که‌نفت‌درآنهاذخیره‌خواهدشدتمام‌نفتی که در آبهای ساحلی ویا ابوظبی استخراج‌میشود بوسیله یك لوله بزرك به‌داس حمل میشود وسپس بانفتکش های بزرك به‌عدن حمل میگردد تاتصفیه گردد

منابع عظیم

یکی‌از دوستانم توانست وسائل ملاقات مرا بایکی‌از افراد محلی‌که اطلاعات وسیعی پیرامـون شیـخ نشین ابو ظبی داشت فراهم سازد. این‌شخص میگفت‌طبق بررسی‌هائی که‌انجام یافته منابع نفت جزیره داس وابوظبی ازنفت کویت‌نیزبیشتر است. نکته بسیار مهم اینستکه منابع نفتی کرانه های داس و ابو ظبی باچاههای نفت‌بحرین مربوط است وممکن است پس‌از بهره‌برداری از چاههای این‌دو ناحیه نفت بحرین و قطر کم شود . برای ساختمان جزیره داس باندازه‌ای‌سرعت بخرج میرود که‌کارشبانه روزی در آن ادامه دارد .موتور برق بزرگی در جزیره نصب کرده‌اند که‌روشنائی آنرا تامین میکند . برای کارمندان وکارگران شرکت نفت انگلیس درجزیره‌داس خانه ، حمام وسینما ساخته شده‌وقراراست بزودی یك پالایشگاه کوچك نیز در این جا تشکیل شود تا احتیاجات محلی و نقاط اطراف را تامین کند .علاوه‌بر اینها یك‌مدرسه عربی نیزدرجزیره افتتاح‌میگردد تاکودکان کارگران محلی درآن‌تحصیل کنند .برای تسریع درکارهای ساختمانی جزیره داس وآماده کردن آن‌روزانه بیش ازده کشتی بزرك‌میان‌بحرین‌واینجا رفت‌وآمد میکندووسائل وتجهیزات لازم رادر جزیره پیاده مینمایند .

مسائل حل نشده

کار با سرعت سر سام آوری‌ادامه دارد وحتی یك لحظه نیز قطع نمی شود . من هنگامی که بدین اندازه شتاب برای آماده کردن داس و استخراج منابع نفتی اطراف آن فکر میکنم ، نمی توانم ازاندیشه‌در باره‌مسائل حل‌نشده خلیج‌فارس خود داری کنم . این مسائل در برابر من است :

آیاواقعا منابع نفت داس وابوظبی بابحرین ارتباط‌دارد وآیاواقعاپس از استخراج این‌منابع،قدرت‌چاههای بحرین کاهش خواهد یافت ؟ آیا داس وابو ظبی رقیب نفتی بحرین هستند؟

هنوز هیچ‌منبع رسمی ویا علمی این اخباررا تایید نکرده اند وکمتر امیدی نیز در این زمینه وجود دارد. ولی اگر این مسئله حقیقت داشته باشد ، آنوقت شاید به علت‌شتابی که در اکتشاف واستخراج منابع نفتی ابو ظبی بکار میرود بتوان‌دست یافت . شاید آنوقت بحرین‌درآینده از نقطه نظر شرکت های نفتی ارزش دیگری داشته باشد . ازاین احتمالات بازهم میتوان آورد . ولی در حال حاضر همه نکات مزبور از حدود فرض وتصور خارج نمی شود واظهار نظر قطعی در باره آنها با عقل سلیم سازگار نیست . فقط‌آینده نشان خواهد داد که این فرضیات وپیش بینی ها تاچه پایه درست‌است. واین آینده نیز چندان دور بنظر نمی رسد زیراهم‌اکنون خودرادرافق پدیدار ساخته است .

شاید اکنون خواننده مابه وضع داس وابوظبی ، در آن‌سوی خلیج فارس علاقمند شده باشد و بخواهد طرز حکومت واوضاع این شیخ نشین را نیز در یابد . اگر چنین باشد در مقاله آینده کوششی بکار خواهد رفت تااین کنجکاوی را تا حدودی ارضا کنیم .

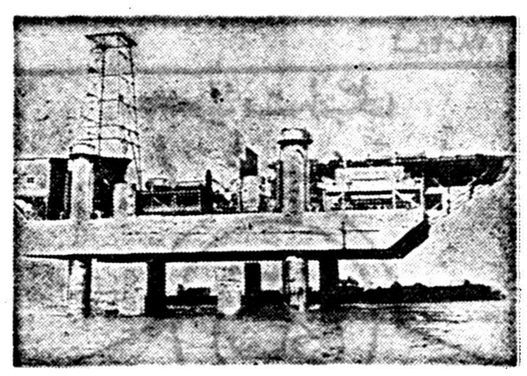

یك منظره از اسکله جزیره داس

حزب خلق بااعتماد بآینده می نگرد

بین دوحزب بزرك ترکیه برسر مسائل سیاست خارجی اختلاف‌نظری وجودندارد

The Economist

مقالات وگزارشهای خارجی

غربیها در باره اینکه ترکیه‌محور اتحادیه غرب در خاور میانه است بحدی گفته و شنیده‌اند که شخص گاهی فراموش میکند این گفته حقیقت دارد . خود ترکها تردیددر این باره ندارند .برغم گفته های خروشچف در این باره که ترکیه در عصر موشك فایده‌ای برای‌غرب ندارد ، ترکیه بعنوان قوی ترین و مطمئن ترین عضو آسیائی پیمان بغداد در شورای پیمان شرکت می جوید وتقریبا خوشحال است کـه مرکز پیمان پس از کناره گیری عراق به آنکارا منتقل شده است.

این طرز تفکر در هر دو حزب ترکیه مشترك است . اگر چه‌نظر حزب مخالف جمهوریخواه خلق در مورد پیمان بغداد وانتقادش از مداخله غرب در لبنان‌و اردن موجب شد که به ننك «بیطرفی» متهم شود (که بشدت‌مورد تکـذیب جمهوریخواهان است) تردیدنیست که اگر حزب بقدرت برسد همان سیاست خارجی حکومت مندرس را پیروی خواهد کرد .

حزب جمهوریخواه حتی راجع به استقرار پایگاههای موشك درخاك ترکیه بحث نکرده است . در باره قبرس نیز حکومت را دچارزحمت نساخته ، حتی در مواقعی که‌احتمال تعدیل در نظر حکومت میرفت .

حملات سخت

کنگـــره حزب خلـق که در هفته گذشته تشکیل شد ، پس از مبارزات سخت سیاسی ماههای اخیر ، بیش از حد انتظار جنبه اعتدالی داشت . تا چندی پیش حزب مخالف برای مندرس همان سر نوشتی را پیش بینی میکردکه نصیب نوری‌السعید عراق شد و نخست‌وزیر هم بابمیان آوردن صحبت چوبه های دار تلافی کرد. هنگامی که رهبران مخالف‌حکومت را متهم به تشویق ارتجاع مذهبی کردند ،مندرس هم آنها را «کافر» نامید ـ لفظی که در یك کشور مسلمان طنین بسیار سخت وتلخی دارد .

پرزیدنت بایار ، که بنظر مخالفین کمتر از آنچه در قانون اساسی ذکر شده بیطرف است ، به این معرکه پیوست و ضمن نطقی از له کردن مخالفین «مانند یـك مورچه» سخن گفت .

اگر چه مبارزه درونی بهمان‌تلخی ادامه دارد ، احساس عمومی مـاه اکتبر که ممکن است کار بـه تصادم مسلحانه بین احزاب‌بکشد منتفی شده است . این تا حدی مربوط به خود داری مندرس است که سخت سر گرم میباشد نه‌تنها سر گرم مسئله قبرس و مشکلات اقتصادی ، بلکه ناراحتی و طغیان در داخل حزب خود .پشتیبانان او از بابت تاثیر برنامه اصلاحات اقتصادی حکومت نگرانند . ایـن اصـلاحات بر اثر اصرار دول غربی که به ترکیه وام دادند صورت می گیرد . ترکها تاکنون باین برنامه وفادار مانده‌اند ، ولی نتایج آن از لحاظ سیاسی بسیار است . ازهنگام تنزل نرخ لیره ترك در اوت‌گذشته هزینه زندگی ترقی زیادی کرده، و بر اثر سیاست اعتباری نادرست عده بیکاران افزایش یافته است. تا وقتی مندرس کمکهای اضافی دریافت نکند ، زمان دشواری در پیش خواهد داشت و پشتیبانان او که عصبی تراند اینرا بخوبی می دانند .

حق اعتصاب

این ناراحتی در حزب حاکم ،حتی اگر خیلی زیاد نباشد ، مانع از کار کسانی میشود که خواهان‌وارد آوردن فشار بیشتر بر مخالفین هستند . در همین احوال حزب‌خلق که با الحاق حزب آزادی قوی تر شده گزارشهای دائر بر تمایل عمومی به حزب تشویقش کرده احساس میکند که این موج‌آنرا به خوشبختی و قدرت خواهدرساند کنگره حزب با یك قطعنامه پر آب و تاب پایان یافت . ایـن قطعنامه در باره حقوق بشر بودکه بیشتر آن (باستثنای حق اعتصاب) در قانون اساسی آتاتورك ذکرشده است . اینها ، خصوصا در مقابل تمایلات استبدادی حکومت بسیار خوب است . ولی بعضی روشنفکران ترك از خود میپرسند این اظهارات چه تفاوتی با کار حکومت دارد زیرا حزب حاکم نیز رسما طرفدار این آزادیها است .

یکی از نتایج کنگره تقویت کوششهای مخالف برای دفاع ازحق اعتصاب بود که در ترکیه شناخته نشده . همچنین صحبت هائی بمیان آمد که حزب خلق بصورت یـك حزب اجتماعی (هیچکس جرئت نکرد اسم سوسیالیست را ذکر کند) در آید . اکنون این مسئله جالب پیش آمده که آیا یك حزب چپ در ترکیه بوجود خواهد آمد؟

از ۱۹۴۵ مساعی بسیاری که در این راه بعمل آمده شکست خورده و غالبا همراه با دستگیری ها و مجازاتهای زندان بـوده است . همجواری با شوروی سبب شده‌که هر نهضت دست چپی ،اگر چه بیگناه باشد . بی‌گفتگو«کمونیست» شناخته شود . یك روزنامه‌نویس ترك که شخصی را چپی خوانده بود اکنون‌تحت‌تعقیب است .بموجب قانون جزای ترکیه هر کس‌مرتکب تشکیل یك‌حزب‌سیاسی‌خرابکارانه شود به مرك محکوم میگردد . و این خود برای سوسیالیست های ترك کافی است . با اینهمه نظر به افزایش تعداد مزد بگیران و پرولتاریای شهری ، اولین حـزبی که جرئت کند حق اعتصاب را در ترکیه بکرسی بنشاند ، بشرط آنکه رهبران خوبی داشته باشد باحتمال زیاد فوائد سیاسی خواهد برد .

اکونومیست

دکتر جمال الدین نور بخش

متخصص دربهداشت وبیماریهای کودکان
ازدانشگاه پاریس
معتادین به الکل، تریاك، مرفین، کوکائین وهروئین
را باآخرین متد درمدت‌کوتاهی بدون هیچگونه عارضه
درمان مینماید
نشانی خیابان شاهرضا چهارراه پهلوی
پذیرائی ٤ تا ۸ بعدازظهر تلفن مطب ٦٥٥٥٧
تلفن منزل ٤٤٧٨٩
(۱)

درآمد زارعین املاك تقسیم شده پنج‌برابر شده است

آقای علم دبیرکل حزب مردم آخرین قسمت سخنرانی خود را که در زمینه اصلاحات ارضی ازسه‌هفته قبل شروع‌کرده‌بودند دیروزدرمحل حزب‌ایرادنمودند

سخنرانی دیروز آقای علم درباره تاریخچه ونحوه تقسیم املاك پهلوی ونتایج حاصله از تقسیم املاك‌مزبور بودکه‌خلاصه آن‌باطلاع‌خوانندگان‌میرسد:

دبیرکل حزب مردم پس‌از ذکر مقدمه‌ای گفت :

برای اعلیحضرت همایونـی کوچکترین تردید نیست که‌پایه استقلال کشورشان بردوش افراد وآحاد فقیر ورنجبر این کشور می باشد که بدبختانه اکثریت ملت ایران را تشکیل میدهند .

«رعیت چوبیخ استو سلطان‌درخت
«درخت‌ای پسرباشدازبیخ سخت»

سپس آقای علم درباره تقسیم املاك سلطنتی گفتند :

پس‌از صدور فرمان تقسیم املاك طبقه‌ایکه در عرف فعلی ماذی‌نفوذ شناخته میشوند حـاضر بشنیدن این حرف هم نبودنـد . محیط مجلسین در آنروز کاملازهرآگین شده بود دولت مرحوم رزم‌آراکه خودم عضو آن بودم تحت فشار قرار گرفته بود که‌از این اقدام شاه جلوگیری کند .

شاهنشاه یك‌تنه ایستاده بود و تغییر تصمیم معظم‌له هم غیر قابل تصور مینمود .

عده‌ای تهدید میکردندکه انقلاب میشود وهمه چیز مملکـت برباد میرود میگفتند دیگر کدام زارع بحرف مالك گوش خواهد داد ؟ تکلیف تولید قوت‌لایموت مـردم دراین مملکت چه خواهد شد؟

دسته‌ای میگفتند شاه با مملکت بازی میکند اگر مالك از بیـن برود پشتیبان این کشورکدام‌طبقه متمتع خواهد بود ؟... شاید هـم حق داشتند زیرا غیراز آنها کسی متمتع نبود .

عناصر اخلالگر،هم نهایت سوء استفاده راکـرده میگفتنـد شـاه میخواهد املاك خودش را آب کند اما وقتی این تیرشان بسنك‌خورد و مردم فهمیدند قیمتی که‌از فروش املاك شاه عاید میشود حتی از سهمیه‌ایکه بعنوان سهم مالـك بدست میآمده کمتر است کاررا یکسره کرده خیلی راحت‌تـر و وقیحانه گفتند شاه هـم‌از خود ماست منظورش اخلالگری درکار این مملکت است ... یا بعبارت ساده‌تر شاه هم توده‌ای‌شده‌است... اما باید عرض کنم تمام این‌امواج به ساحل محکم سنگی برخورد میکرد وآن تصمیم لایتغیروآهنین شاهنشاه بود. به هوچیگریها یـا خونسردی پاسخ میداد وبآنها که منطقا وارد بحث میشدند میفرمود. مخروط از نوك تیزش روی‌زمین نمیایستد اگر این مملکت بایـد پایدار بماند لازم است برطبـقه متمتع افزوده شود تا اکثریت‌افراد که‌در قاعده مخروط قـرار دارند استوار وپایدار باشند بعلاوه من عمل انقلابی نمیکنم املاك خودرا میفروشم منتهی بزارعینم میفروشم اگر میخواهم بقیمت ارزان‌بفروشم چه ربطی بکسی دارد ؟

کسانی هم که این اشکال را میکنند همین کار را بکنند حتی به قیمت بهتری بفروشند . و وبهر صورت املاك تقسیم شدو اکنون ۱٤٦ قریه بین ۱۸۰٦۷ خانوار تقسیم شده است .

ودرآمد هرزارع هم بعداز تقسیم املاك به ٤الی ٥ برابر رسیده‌است. واکنون مشکلاتی راکه درعمل تقسیم املاك پهلوی‌باآن مـواجه شده‌اند عرض میکنم .

اولا وضع دهات مابهیچوجه‌مشابهتی باهم ندارد وبنابراین نمیتوان فرمول معینی برای اینکار اختیار کرد .

ثانیا چون وضع‌دهات تاکنون بهیچوجه مشخص نبوده بایدمطالعات عمیق ودقیق بشود چون مقدارزمین که باشخاص واگذار میشودگاهی خیلی کوچك است باید وسائلی فراهم ساخت که‌از قطعه کوچکی هم زارع تاحدامکان بهره‌برداری کند .بعلاوه لازم‌میشود بیکنفرقطعه کوچکتر ولی مرغوب ترداده شود وبدیگری قطعه بزرگتر ونامرغوب‌تر فهماندن این مسئله بکشاورزان‌کار بسیار مشکلی‌است .اما اینکار مطالعه بسیار دقیق لازم دارد که‌حقا وانصافا بکسی ظلم نشود .

مشکل مهم دیگرمسئله تقسیم‌اراضی در نقاطی است که جمعیت‌زیادوزمین کم دارند .در قسمت مهم‌مازندران وضع چنین است اکنون مشغول مطالعاتی برای آبادی زمین های باطلاقی وشوره زار وجنگل وکناره های‌دریا که‌ازآب‌خارج‌میشودهستند. وهجرت دادن زارعین بنقاطیکه‌زمین و آب بیشتر موجود است نیز بیکی از طرق حل این مشکل‌است از مشکلات مهم دیگر موضوع ارث است که اگر زارع فوت کردبرطبق قوانین شرع‌مقدس اسلام‌ارثیه‌اش بین اولاد او تقسیم میشود .یعنی‌یك قطعه که کفایت زندگی یك عائله‌را میکند بین چند نفر که هرکدام عائله‌ای را تشکیل خواهندداد‌تقسیم میشود وبنابراین اصولا نظرغائی از تقسیم که عبارت از تامین‌حداقل معاش برای یك خانواده کشاورز است از بین میرود .دراین مسئله مطالعات زیاد شده قوانینی هم که در ممالك مختلف گذرانده‌اندمورد مطالعه قرار گرفته مثلا در ترکیه قانونی تصویب شده که‌ملك بعداز فوت زارع بفرزند ذکورارشد تعلق میگیرد ودر لیبی تنها که‌یکی از ممالك اسلامی هست بااستفاده از قواعد شرع مقدس اسلام واحد اقتصادی ملك را مانند گوهردانسته و تقسیم آنرا اجازه نمیدهند بلکه بایستی بحکم قاضی فروخته شده قیمت آن بین وراث تقسیم شود بدیهی است وراث حق تقدم درخرید ملك دارند .چون شاهنشاه پای پند خاص بقوانین اسلامی دارندمقرر فرموده‌اند راه حلی که‌باقانون‌مدنی شرع انور اسلام موافقت‌داشته‌باشد پیدا شود وفعلا هم اقداماتی صورت میگیرد که اولا تامدت زیادی‌مسئله جلوگیری از تقسیم زمین بقطعات‌غیر اقتصادی تاحدی حل شده‌است و ثانیا امیدمیرود که‌درآینده نیز راه حل قطعی برای آن پیدا شود .

اصلاح امور اجتماعی وعمران‌دهات

همانطور که لازم بود سازمان‌بانك عمران جانشین مالك در املاك‌تقسیم شده بشود وخرده مالکین جدیدرا در تسلط بر اراضی دریافتی و پیشرفت کار آنها از نظر اعتبار یاری نماید موضوع بکار انداختن نیروهای انسانی نیز مورد کمال توجه قرار داشت زیرا گذشته از زمین واعتبار ،کمك فنی وکارنیز بوجود آورنده یك زندگی جدید و متناسب در مراکز روستائی کشور بودوبهمین جهت اندیشه یك‌سازمان جدید که بتواند نیرو های انسانی را در مناطق روستائی بکاراندازدو آنها را در قبول واجرای پیشرفتهای مهم‌کشاورزی واجتماعی‌یاری نماید بوجود آمد وهدف این بود کـه کشاورزان بکار های دستجمعی انس بگیرند وبر خلاف گذشته که تنها مجری نظرات و مقاصد مالکین بوده‌اند مستقلا در تعیین سرنوشت خود دخالت نمایند .

بنگاه اصلاح امور اجتماعی و عمران دهات بمنظور تحقق‌بخشیدن این اندیشه بوجود آمد وبموجب قانونی که در دولت جناب آقای علاء بتصویب رسید مقرر شد که انجمنهای دهات تشکیل شده و عمران وآبادی دهات بدست خود مردم سپرده شود وبنگاه با استفاده از متخصصین و کارشناسان‌داخلی وخارجی کمکهای‌فنی‌لازم‌را دراجرای طرحهای‌عمرانی وپیشرفتهای‌اجتماعی وبکار انداختن نیروهای انسانی‌در اختیار بگذارد .

لایحه جامع وکاملی که در این زمینه درسال ۱۳۳٤ از طرف‌دولت تهیه و تقدیم مجلسین گـردید متاسفانه بعلت تغییرات زیادی که در آن داده شد لایحه پیشنهادی بصورت دیگری در آمد که‌میتوان گفت ماهیت آن بکلی قلب شد. مثلا بموجب لایحه پیشنهادی قرار بود که ده در صد از سهم مالك بزارع اضافه پرداخت گردد که‌این مبلغ در زندگی‌اسف بارکشاورزان بسیار موثر بود در صورتیکه در قانون موضوع صدی ده بدون قید وشرط از میان رفت ومقرر شددر نقاطیکه سهم زارع وبرزگر کمتر از صدی پنجاه محصول است مالك مکلف است صدی ده در آمدخالص خودرا بزارع بپردازد ودر نقاطیکه سهم زارع پنجاه در صد گاوبند و واسطه هم‌در امر زراعت مداخله دارد صدی پنج‌بسهم زارع افزوده شود باین ترتیب نه تنها سهم‌زارع تنزل فاحشی کرد بلکه وصول‌آنهم امری مشکل وشاید غیر ممکن گردید و معلوم نشد تشخیص‌سهم خالص بعهده کیست ؟ وچگونه‌باید این سهم وصول گردد ؟

درباره سهم عمرانی ده بموجب لایحه قرار بود صدی ده سهم مالکانه بعلاوه مالیات املاك مزروعی صرف عمران ده شود در حالیکه این صدی ده بصدی پنج تنزل‌یافت که بهیچوجه برای اجرای یك‌برنامه عمرانی کافی نبوده وتازه وصول‌آن باتوجه بماده ۳۲ که مستنکف را بدادگاه احاله میدهد امر بسیار دشوار وپردرد سری است ودر حقیقت ضمانت اجرائی ندارد .

مهمترین شکستی که بلایحه تقدیمی دولت وارد شد واکنون بزرگترین نقص قانون موجودعمران است موضوع انتخاب اعضای‌انجمن ده بود زیرا غرض از تشکیل انجمن ده این بود که منتخبین خود مردم برای تعیین سرنوشت وعمران ده خودشان دخالت کنند درصورتیکه بر طبق قانون نمایندگان انجمن ده که پنجنفر میباشند علاوه‌بر کدخدا که نماینده مالك ودولت میباشد سه نفر دیگر از اعضای انجمن نیز توسط مالك انتخاب میشوند و انتخاب‌یکنفر عضو انجمن ازطرف زارعین نه‌تنهـا نتیجه‌ای نـدارد بلکه رای و نظر او دربرابر رای اکثریت اثری ندارد . چنین‌انجمنی هرگزجلب اعتماد واحترام کشاورزان را ننموده و هرگز درصددمطالبه صدی پنج از درآمد مالکانه نیز برنخواهد آمد .

مشکل مهم دیگر این برنامه موقت بودن مدت اجرای قـانون تحت عنوان آزمایشی بود که در آخر سال جاری پایان می‌یابد و دولت نه‌تنها ببرنامه‌های اجتماعی دهات توجه ننموده بلکـه معلوم نیست آیا لایحه جدیدی با توجه به نواقص و مشکلات فعلی تهیه نموده است یا خیر ؟

دراینجا لازم میدانم از دو موسسه آمریکائی که دربرنامه اصلاح‌امور اجتماعی دهات خدماتی انجام‌داده‌اند نام ببرم یکی‌از آنها موسسه خاور نزدیك است کـه قدیمی ترین موسسه‌ایست که برای پیشرفت‌امور اجتماعی دهـات تعلیمات عمومی کشاورزان قدم هائی برداشته‌است و باتربیت دهیاران ومربیان‌روستائی تا حدقابل توجهی بدهات کشور خدمت نموده است موسسه‌دیگری موسسه بنیاد فورد است که فعالیت او بیشتر مصروف کوشش برای هم‌آهنك ساختن فعالیتهای عمرانی در دهات املاك تقسیم شده پهلوی بوده است واساس تشکیل حوزه های عمرانی و متمرکـز ساختن تلاشهای عمومی برای پیشرفت و بهبودزندگی‌مردم‌دردهات ازاقدامات موسسه فرددر ایران است .

مطالعات آقای پال‌مریس وبرنامه های اصلاح دهات تقسیم شده و حوزه های عمرانی که بامشورت‌این شخص بصورت عمل درآمـد از خدمات ذیقیمت بنیاد فورد است . البته اداره کمکهای فنی آمریکا نیز با آوردن کارشناسان عمرانی وکمکهای موثر بخدماتیکه برای مردم دهات انجام شده سهم‌موثری دربهبود زندگی مردم دهات دارد.

از چهارگوشه اجتماع

درمانگاه شبانه‌روزی

درمانگاه امیرکبیر واقع درسه‌راه امین‌حضور ازاین‌پس شبانه روزی بوده وآقای‌دکترمحسن چوبك‌مسئول درمانگاه شخصا درتمام مدت‌شبانه روزآماده پذیرائی خواهد بود .

کارناوالهای شادی

برای‌تجلیل ازشخصیت کودك‌روز چهارشنبه آخر هرسال بعنوان‌روز کودك جشن گرفته میشود دراین روز کلیه‌مدارس‌تعطیل‌وکارناوالهای شادی درخیابانها بحرکت درمیآید.

برای تنظیم وسیله برنامه سال جاری روز کودك‌ازاین‌هفته کمیسیونی ازنمایندگان وزارتخانه‌های فرهنك ـبهداری و ادارات ذیصلاحیت و انجمن‌ملی ایرانی‌حمایت کودك‌مامور گردید. این کمیسیون پریروز اولین جلسه خودرا درمحل انجمن حمایت کودك تشکیل داد.

رئیس اداره اموراجتماعی

آقای مصطفی هیئت فـرماندار سابق‌لاهیجان ازطرف وزیرکشور بسمت رئیس اداره امور اجتماعی وزارت کشور منصوب ومشغول‌کار شد .

توضیح وتصحیح

در جریـان جشن ششمین سال دبیرستان نمونه دختران نام‌آقای سرتیپ رادی اشتباها «رادپی»چاپ شده بود .

لطفا یادداشت فرمائید

برنامه امروز

درانجمن ایران و شوروی
ساعت ٦ ونیم نمایش فیلم (کارت توزیع شده است)

درشورای فرهنگی بریتانیا
ساعت ٦و نیم سخنرانی آقای پروفسور ویلس استاد انگلیسی . دانشکده ادبیات

درانجمن هنری جوانان
ساعت ٦ونیم نمایش فیلم « حجاب هفتم» بدون ترجمه

درانجمن ایران وآمریکا
ساعت ۷ برنامه رقص محلی آمریکائی

برنامه آینده

درانجمن ایران وآمریکا
ساعت ٦ فردا سخنرانی بانو دکتر اولین درباره « اموراجتماعی درعصر جدید »

برنامه بازار روز

فردا

خیابان برمك شرق ثبت اسناد .
کوچه آپادانا بین رفاهی و کوچه مهران (مخصوص دستفروشها) .
کوچه لاله خیابان شاه
خیابا ن‌هدایت
پشت بانك بازرگانی
خیابان بوذرجمهری مقابل کوچه چاله حصار .

شورای همکاری برزنها

انجمن محلی شرق باغ‌صبا

بالاخره انجمن‌محلی شرق‌باغ صبا درشانزدهمین جلسه خود مشکل کم آبی این‌محل‌را حل کرد

انجمن نامه‌های متعددی به‌نخست وزیر وسایر مقامات دولتی‌نوشته بودکه پاسخ‌های رسیده‌و دستورات آقای نخست وزیر در جلسه دیروز باطلاع مستاجر قنات‌رسیدودرشب گذشته تعدادی از کوچه های محل مشروب گردید.

جلسه‌دیروز این انجمن بریاست آقای سلیمی‌پور باشرکت آقایان دکتر نیك‌نژاد مشاور انجمن ،رکن‌الدین احمدی ،سرهنك تقوی ، یوسفیان ،زندیه، مجیدیان، نوبری، قوام شهیدی‌وفراهانی اعضاء انجمن وسیدعلی اکبررضائی مستاجر قنات باغ‌صبا تشکیل شده‌بود.

آقای نخست‌وزیر دستورات اکیدی باداره اوقاف‌و سازمان‌آب‌تهران صادر کرده بود که قرائت آن‌در انجمن‌موجب امیدواری اهالی محل گردید. انجمن‌تصویب کردکه این‌اقدامات دولت (پلی‌کپی) شده ودر بین ساکنین محل پخش شود.

انجمن شرحی نیز بوزارت فرهنك‌نوشت تاحیاط دبستان مهدوی‌را اسفالت نمایندو نسبت بشکایت صاحبان گرمابه‌ها که از گرانی آب شکایت داشتند اقدامات لازم‌بعمل آمد.

برزن ٦

رئیس برزن درجلسه شورای همکاری انجمن محلی ازاعضای‌انجمن درخواست کردکه سه‌نفر بازرس ازطرف انجمن محلی انتخاب شوند تا همه‌روزه درمحل بگردش بروند وهرگونه نواقص که مشاهده کردند اطلاع‌دهند تا برزن دررفع آنهااقدام کرده‌ونتیجه رابانجمن گزارش دهد.

در این جلسه انجمن محلی (که‌به شورای همکاری‌انجمن محلی‌عقاب خیابان بیسیم نجف‌آبادمعروف است)آقای حاجی علی اکبر قندی ریاست جلسه‌را بعهده داشتند و آقایان نقره‌کار نایب‌رئیس وحاج محمودقاضی وحاج حسین اکبرنیا وعلی‌اکبر سلیمانی وعباس روشن وسید محمود زرندی واشکبوس رئیس برزن ٦ وسروان وحیدنیا رئیس کلانتری۲۱ حضور داشتند.

غرب شهناز

کمیابی گوشت‌و گرانی‌آن در انجمن های محلی موضوع بحث جلسات شده‌است. چنانکه دیروز درشورای همکاری انجمن محلی‌غرب شهناز، اعضای انجمن جدا ازرئیس برزن شهرداری خواهش کردند که‌اقدام جدی‌در رفع کمبودگوشت بعمل آورد،همچنین از رئیس برزن خواسته‌شد که‌نظارت دقیقی برای جلوگیری از گرانفروشی گوشت معمول شود.

دراین جلسه نامه رئیس اداره راهنمائی و رانندگی که‌در پاسخ نامه انجمن درباره عبوروسائط نقلیه از خیابان‌مهران نوشته شده‌بود خوانده شدو ازطرف آقای ابن‌الدین درباره عرض خیابان شاهرضا از پیچ‌شمیران ببعد تذکراتی داده‌شد.

آقای رستگار رازی‌دبیر شورا گفت که طبق تصمیم شورای عالی انجمن های محلی‌واقدام شهرداری‌و موافقت شرکت شیلات قرار است اتوموبیلهای یخچال شهرداری ماهی‌های شیلات رامستقیما در بازارهای روز بخریداران عرضه‌نمایند.

این جلسه درمنزل آقای کاظم رستگارو بعضویت آقایان بیان ، سرهنك شفیعی ،ابن‌الدین دانش‌پناه ،ندیمی ،رستگاررازی وبریاست آقای شریعت مدارشیرازی وبا حضور آقایان نوائی ـزرین‌خامه روسای برزنهای ۱٦و۱۳ و سرگرد گلباز رئیس کلانتری ۱٦تشکیل شده بود. که در پایان جلسه رئیس برزن وعده همه گونه مساعدت برای اجرای پیشنهادات انجمن دادند.

دکتر جمال الدین نور بخش
متخصص دربهداشت وبیماریهای کودکان
ازدانشگاه پاریس
معتادین به الکل، تریاك، مرفین، کوکائین وهروئین
را باآخرین متد درمدت‌کوتاهی بدون هیچگونه عارضه
درمان مینماید
نشانی خیابان شاهرضا چهارراه پهلوی
پذیرائی ٤ تا ۸ بعدازظهر تلفن مطب ٦٥٥٥٧
تلفن منزل ٤٤٧٨٩
(۱)

وایکینگ بزرگترین رکورد سینمائی را در تهران شکست

درظرف پنج روز گذشته (از صبح پنجشنبه تاغروب دوشنبه) ۴۴۵۲۱ نفر فیلم وایکینگ را در مولن‌روژ وبرلیان دیدند . این رقم صددرصد کاپاسیته دوسینمای مزبور میباشد.

تاکنون چنین موفقیتی (فروش صددرصد کاپاسیته درپنج‌روزمتوالی) درایران‌سابقه نداشته ودرسایرممالك‌نیزبسیار بندرت اتفاق افتاده‌است

آ ـ ۳۸۵۴۸

- ۶ -

نمیدانیم بعدا چه خواهیم کرد . هنوز نقشه ای برای آینده‌نکشیده‌ایم و هیچیك ازما آرزوئی جز لذت بردن از خوشبختی خود نداریم .

«فیلیپ عزیز ، درآینده ، درآینده نزدیکی انشاءالله تو با او آشنا خواهی‌شد. من میتوانم طی‌نامه‌های طولانی صمیمیت او ، مهربانی او ، عطوفت وروشن‌بینی اورا برای توشرح دهم . ولی این‌کار باعث حوصله سر رفتن توخواهد شد. توباید درآینده شخصا دراین باره قضاوت کنی .آنچه راکه نمیدانم این‌است که اوچگونه حاضر شده‌است بامرد بدبین وگوشه‌گیری که‌همواره دشمن سرسخت زنان بوده ازدواج نماید، ومرابین هزاران مرد انتخاب کند. او در این‌باره اغلب بامن‌شوخی میکند ومن بشکست در نظریات سابقم اعتراف میکنم . ولی شکست در مقابل موجودی مانند او، درواقع پیروزی میباشد. اگر من از استهزای مردم نمی‌ترسیدم بدون شك این پیروزی خودرا درکوچه و بازار اعلام میکردم. اما اگر دست باین‌کار بزنم فکر میکنم مردم بمن بخندند.

« این خبر خوش را به‌همگی همراه‌با بهترین ادعیهٔ قلبی راشل و من ابلاغ کن ،وبخاطر داشته‌باش ، پسر عزیزم ، که این ازدواج آخر عمری نه‌تنها خدشه‌ای به‌محبت عمیقی که‌نسبت بتو دارم وارد نخواهد ساخت ، بلکه باعث ازدیاد آن‌نیز خواهد شد.

حالاکه‌من‌خودرا سعادتمندترین فردبشر میدانم سعی خواهم کرد بیشتر ازسابق برای سعادت تو بکوشم واطمینان دارم راشل‌نیز در این راه بامن کمك خواهد کرد . هرچه زودتر برای من نامه بنویس ، و سعی کن چند جمله محبت‌آمیز نیز درپایان آن جهت دختر عمویت‌راشل اضافه کنی .

« کسیکه همواره از صمیم قلب تورا دوست دارد : «آمبرویز»

این‌نامه ساعت پنج ونیم بعداز ظهر بمن رسید .' من تازه عصرانهٔ خودرا خورده‌بودم . خوشبختانه ، هنگام وصول نامه‌کسی در اطاق‌نبود. سی‌کمب نامه‌های آنروز را برایم آورده وسپس ازاطاق بیرون رفته بود. من نامه را در جیب گذاشتم واز منزل خارج شدم تابه‌کنار دریا بروم . برادر زادهٔ سی‌کمب که‌درآسیای کنار دریا زندگی میکرد. هنگام عبور بمن تعظیم نمود .

او تورهای ماهیگیری خودرا روی صخره‌ها پهن‌کرده بود تا آخرین اشعهٔ آفتاب روز آنها را خشك کند من بروی یکی از این صخره ها که بسیار بلند بود و چندین متر در داخل خلیجی که در تابستان در آن آب‌تنی می کردم پیش روی می کرد جست زدم ، آمبرویز لنگر کشتی‌اش را درپنجاه متری این‌صخره میانداخت‌و ، درروزهای گرم تابستان من باشنا خودرا به‌آن میرساندم . روی صخره نشستم ، نامه را از جیبم بیرون آوردم، وبرای‌باردوم‌آنراخواندم. اگرمیتوانستم کوچکترین احساس همدردی و یالذت نسبت باین دو موجود که در شهر ناپل روزهای پرسعادتی را میگذراندند درخود بنمایم .وجدانم آسوده میشد. در حالیکه ازاحساسات خودم خجالت میکشیدم ،وبار سنگین خودخواهی را احساس میکردم ، قدرت آنرا نداشتم که احساس موافقی نسبت باین دو موجود درخود بوجودآورم.

من‌در روی این صخره نشسته بودم ،بدریای ساکن وآرام که تا افق پیش میرفت نگاه میکردم، ورخوت وتنهائی‌تمام وجود مرا اشغال کرده‌بود .

بیست وسه سال داشتم، ولی خودرا مانند روزهائی که‌سالها قبل روی نیمکت سال چهارم دبیرستان هارو میشستم تنها میبافتم . درآن‌هنگام‌نیز هیچکس نسبت بمن ابراز دوستی نمیکرد ، ودر مقابلم فقط دنیای ناشناسی قرار داشت که بشدت ازآن متنفر بودم .

من‌فکر میکنم چیزی که‌بیشتر باعث احساس بدبختی ودرعین حال خجالت من میشد شادی دوستان آمبرویز ، خوشحالی عمیقشان وسهمی از این خوشبختی بود که‌آنها ابراز میداشتند .

مانند باران، تبریکات بروی‌سر من که‌بعنوان پیام رسان آمبرویزشناخته شده بودم بارید ن‌گرفت ، ومن مجبور بودم درمقابل آن سرم را تکان‌بدهم، و چنین وانمود کنم که ازمدتها قبل ازاین تصمیم آمبرویز مطلع بودم. احساس میکردم شخص خائن ودوروئی شده‌ام. آمبرویز به‌حدی در من دشمنی نسبت‌بحیوانات واشخاص دورورا پرورانده بود، که هنگامی که ناگهان دریافتم من غیر ازآنچه واقعا فکر میکنم بمردم ابراز میدارم نسبت بوجود خود احساس غثیان کردم .

بارها این جمله راشنیدم و هنوز آن درگوشم طنین انداخته است :

«آمبرویز واقعا عمل عاقلانه و خوبی انجام داده است .» .

کم‌کم سعی میکردم ازروبرو شدن باهمسایگان احتراز کنم . وبرای اینکه قیافه آنهارا نبینم یاتك وتنها درگوشه اطاق کار آمبرویز بنشینم و یا در جنگلی که منزل ما را احاطه کرده بود بگردش پردازم .

هنگامیکه سوار براسب ازدهات ویا ازخیابانهای شهر میگذشتم این جمله مرتبا تکرار میشد . بمحض اینکه زارعین املاك آمبرویز و یادوستان او مرا مشاهده میکردند ، محکوم بگفتگو باآنها میشدم.

مانند یك هنرپیشه ماهر، در مقابل تبریکات مردم در حالیکه عضلات صورتم برای ابراز اعتراض منقبض شده بود ،لبخندی میزدم واز آنهاتشکر میکردم ؛من مجبور بودم بتمام سئوالات این اشخاص بانوعی صمیمیت که باعث رنج من میشد ،وباسخنان‌گرمی که هنگام عروسی نزدیکان مردم از شخص انتظار دارند پاسخ دهم .

همه از من میپرسیدند :«در چه تاریخی باز میگردید ؟» تنها جوابی که من میتوانستم بآنها بدهم این بود که :«من هنوز شخصا اطلاع صحیحی دربارهٔ تاریخ ورود آنها ندارم زیرا آمبرویز بمن خبری در این مورد نداده است .»

مردم دربارهٔ قیافه ،سن واخلاق زن او بایکدیگر شرط بندی میکردند ومن فقط بگفتن این‌که :«اوخانم بیوه‌ای است ومانند آمبرویز به‌گیاهان‌وگلها علاقه دارد » اکتفا میکردم .

بعضی از اوقات دوستان او اظهار عقیده میکردند که هیچکس انتظار نداشت آمبرویز روزی تن بازدواج دهد. در این هنگام همگی میخندیدند و در بارهٔ این مرد که بالجبازی میخواست تا آخر عمر مجرد بماند واکنون دست از لجبازی خود برداشته بود شوخی هائی ردو بدل میکردند . زن نیش زبان کشیش قریه ، خانم پاسکونه ،از این موضوع برای انتقام از زخم زبانهای آمبرویز نسبت بشوهرش وزندگی خانوادگی آنها استفاد میکرد ومیگفت :

«آقای آشلی همواره عقیده داشت که ازدواج باعث تغییر سوء زندگی میشود. حالا دیگر منزل شما ازهرج ومرج خارج میشود وفکر میکنم موقع آن فرا رسیده باشد . بالاخره در منزل آقای آشلی نظم فکم فرما خواهد شد وفکر میکنم این‌موضوع زیادباب میل سی‌کمب نباشد .او مدتها است که بخود سری عادت کرده است .»

این حرف زن کشیش حقیقت داشت واحساس میکردم که سی‌کمب تنها متفق من است ، ولی البته سعی داشتم این موضوع را بروی خود نیاورم‌و هربار که میخواست احساسات مرا از زبان خودش بیان کند ، حرف او را فورا متوقف میساختم .سی کمب‌باقیافه‌ای گرفته وناراحت زمزمه میکرد :

«آقای‌فیلیپ ، بنظر من ازدواج آقای آشلی باعث‌اخلال نظم این خانه خواهد شد .اگر خانم او باین منزل بیاید بقدری دستورهای ضدو نقیض خواهد داد که من‌بکلی سردر گم خواهم شد .به بینید چه روزی است بشما میگویم ،هنگامیکه زنی . تازه‌بخانه‌شوهرمیرودبقدری سخت گیری میکند که من هرکاری برای جلب نظر او صورت دهم بیفایده خواهد بودو خانم آشلی هیچگاه راضی نخواهد گشت . فکر میکنم وقت آن رسیده باشد که من بازنشسته شوم وجای خودرا بشخص جوانتری واگذار کنم .خیلی ممنون میشوم اگر هنگامیکه به آقای آمبر ویز نامه مینویسید این موضوع را باو اطلاع دهید .»

من باو جواب میدادم که دست از این مزخرفات بردارد زیرا بدون‌وجود او در این خانه زندگی آمبرویز ومن مختل خواهد شد ،ولی او کماکان باقیافه‌ای گرفته وعصبانی از این اطاق به آن اطاق میرفت ،و هر بار که فرصتی میافت ناراحتی خود را از ازدواج آمبرویز ابراز میداشت .

سی‌کمب عقیده داشت اولین کاری که خانم پس از ورود باین منزل خواهد کرد تغییر ساعات غذا خواهد بود ،و سپس دست بتعویض مبلها وخانه تکانی های تمام روزه خواهد زد، وبالاخره تصمیم خواهد گرفت که سگهای بیچاره را از خانه بیرون کند .

پیش گوئی های سی‌کمب که بالحنی غصه دار گفته میشد ، باعث‌گشت من کمی از شادی گذشته‌ام‌را باز یابم وبرای اولین بار هنگامیکه نامه آمبرویز را خوانده بودم لبخند بزنم .

منظره‌ای که سی کمب برای من مجسم میکرد دورنمای دردناکی بود. درخیال خود گروهانی گلفت مسلح به جارو در این منزل میدیدم که تحت دستور پیشکار پیر ، که باتها قرقر زنان حرفهائی میزد ، مشغول ازبین بردن تار عنکبوتهای گوشه سقفها بودند. در ابتدا بدبینی سی‌کمب موجب تفریح من شده ،ولی هنگامیکه این اتفاقات را دیگران وحتی لوئیز کندال که‌به اخلاق من بخوبی وارد بود وامکان نداشت حرف غیر منطقی بزند ـ پیش بینی کردند، من در صحت آن یقین نمودم وکم‌کم احساس ناراحتی کردم ،یکی از این روزها لوئیز کندال گفت :

نیازمندیها و آگهی‌های کوچک

استخدام میشود

آگهی استخدام

شرکت آنتر پوز برای تمام روزبه ماشین نویسی که‌بزبان فرانسه و فارسی تسلط کامل داشته باشد احتیاج دارد . آشنایان بزبان‌انگلیسی ارجحیت دارند .

به‌شرکت قسمت استخدام مراجعه شود .

۱-۲ آ-۳۸۱۳۸۸

استخدام نقشه‌کش

شرکت ریالکو بعدهٔ نقشه‌کش نیازمند است داوطلبان‌همه روزه ازساعت ۱۰ تا ۱۲ بدفتر شرکت واقع درمیدان کاخ مراجعه نمایند

۱-۳ آ-۳۸۴۰۲

استخدام میشود

مترجم انگلیسی مجرب که‌بتواند از عهده ترجمه وتحریر نامه های بازرگانی بخوبی برآید وماشین‌نویسی لاتین بداند برای نصف روز بعد از ظهرها مورد احتیاج است به تلفن ۳۳۸۴۰ بین ساعت ۱۰ تا۱۲ صبح مراجعه فرمایند .

۱-۳ آ-۲۷۳۰۵

استخدام

یکنفر پرستار زن که دارای‌معلومات درحدود شش ابتدائی وسابقه لااقل پنج سال در یکی از بیمارستانهای مرکزی داشته باشدبرای مطب‌خصوصی نیازمند است طالبین به تلفن۳۰۴۲۹۳ مراجعه فرمایند .

آ-۳۸۴۶۴

بچند نفر تلفونچی زن

که بزبان فرانسه و انگلیسی آشنائی داشته باشند وهمچنین به چندنفر اطاق دار زن ومرد برای خدمت در هتل نیازمند است برای کسب اطلاع وثبت نام همه روزه از ساعت ٤تا ٦ بعداز ظهر بدفتر هتل پلازا واقع در خیابان پهلوی بالای‌نهر کرج مراجعه نمایند به مراجعات تلفنی ترتیب اثر داده نمیشود .

۱-۳ آ-۲۷۳٤٥

دبستان ملی هاشمی

واقع در حشمتیه بچند نفر آموزگار زن یا دوشیزه که حداقل دارای‌گواهی نامه سیکل‌اول متوسطه باشندنیازمند است داوطلبین همه روزه از ساعت سه‌بعداز ظهر ببعد مراجعه نمایند .

آ-۲۷۲۹۳

حصر وراثت

بانو عصمت بابا نژاد فرزندمرحوم محمدتقی دارنده شناسنامه شماره ۷۱۰۵ بابل سابقا ساکن کوی‌شمشیر کسرمحله بابل و فعلا ساکن تهران خیابان ری مقابل کوچه آبشار دفتر وکالت آقای جعفر جهان به‌شرح دادخواست مورخه ۱٤ر۱۰ر۳۷کلاسه ۵-۲۳۳ ادعا نموده که شوهرش موسوم یعلی‌اکبر افغانی فرزندمرحوم غلامعلی وربابه دارنده شناسنامه ۸٦۹۸ بابل شغل باغبان که سابقا در کوی طوقدار بن بابل‌ساکن بوده از سال ۱۳۲٦ خورشیدی‌مفقودالاثر است و ازشعبه اول‌دادگاه شهرستان بابل صدور حکم موت فرضی‌علی‌اکبر افغانی را تقاضا نموده است و لذا برطبق ماده ۱۰۲۳ قانون مدنی‌مراتب سه نوبت متوالی هر نوبت بفاصله یکماه‌درروزنامه اطلاعات آگهی‌میشود و از اشخاصی که ممکن است از غایب نامبرده اطلاعی داشته باشند دعوت مینماید که اگر از علی اکبر افغانی اطلاع دارند مراتب اطلاع خود را بشعبه اول دادگاه شهرستان بابل اعلام دارند در صورتیکه یکسال از تاریخ اولین آگهی‌بگذرد و حیات غایب ثابت نشود حکم موت فرضی مشارالیه داده میشود.

مدیر دفتر دادگاه های شهرستان بابل - پارسا

۱-۳ ۱- ۳۷۲۵۰

مؤسسهٔ کشاورزی مظاهری

فروشندهٔ انواع بذرها (مخصوصا میوه) باقید تضمین کرج - جنب بیمارستان کشاورزی مظاهری خیابان دانشکده - دفتر کشاورزی مظاهری - تهران - تلفنهای ۲۵۷۵۱ - ۲۱۳۳۵

آ- ۳۸۵۲۸

مستغلات

اجاره میدهیم

خانه سه‌طبقه نوسازواقع‌درخیابان بهارکوچه شیمی هرطبقه دارای چهاراطاق وبرق وآب لوله وحمام بادئوترم وگاراژ طالبین به‌تلفون ۳۹۸٦۳ مراجعه فرمایند.

۱-٤ آ-۳۷۹۳٦

پول شرطی موجود است

بدفتر معاملات‌پول شاهرضا مقابل کافه شهرداری‌تلفن٤۲۵۱۲ مراجعه شود .

۱-۱۰ آ-۲٦٦۰۱

بورس‌اجاره

منازل شمال شهر- آژانس مدرن بالای نهر کرج تلفن ٤٤۲۷۰

۱ - آ-۳۷۹۱۸

یك حیاط دربست شامل ٥ اطاق باآب لوله‌کشی وبرق نصف نقدو نصف اقساط بقیمت ٦۰۰۰۰تومان در یکی‌از کوچه‌های خیابان سوم اسفند بفروش میرسد طالبین به آژانس مدرن بالای نهر کرج‌تلفن ٤٤۳۷۰ مراجعه نمایند

۱-٦ آ-۳۸۱۰۸

یك‌خانه دوطبقه بمساحت ٤۰۰متر دارای هشت اطاق‌بابرق و لوله‌کشی آب وسایر لوازم درخیابان شاه چهارراه سیمتری کوچه فخردست راست درب دوم باجاره واگذارمیشود طالبین به‌بنگاه معاملات املاك آقای وحید مقابل خیابان نشاط تلفن ٤۱۹۷۸ مراجعه فرمایند .

آ-۲٦۸٤۱ ۱-٥

یك خانه درخیابان امیریه

کوچه سرهنك افشار بمساحت ۸۰۰متر مجهز بتمام وسایل مبله و غیرمبله اجاره داده میشود . بتلفن ۲۱۰٥۰ مراجعه فرمایند .

آ-۲٦۹٥۷ ۱-۳

بنگاه فرهنك

خریدار وفروشنده اراضی نارمك و جنوب غربی نارمك ووحیدیه و خاك سفید قطعات ٥۰ متر ببالا آدرس خیابان تهران‌نو ،خیابان ارباب‌مهدی تلفن ۹۱۹۲۰ .

۱-۳ آ-۲۷۲۰۳

یك باب‌خانه بمساحت ۱۰۰۰متر

واقع در خیابان ری دوراه مهندس‌با شرایطی برای کارخانه وانبار کالای تجارتی واتو شوئی اجارەداده میشود طالبین برای دیدن محل و مذاکره به خیابان ری مقابل‌بوذرجمهری بنگاه بازرگانی عربشاهی تلفن ٥۲۷٤۹ مراجعه فرمایند .

۱-۲ آ-۲۷۳٤۳

ساختمان شماره ۱۸

یکدستگاه ساختمان پنج طبقه نوساز لوکس که دارای ۹ باب مغازه و ۱۲ دستگاه آپارتمان که جمعا دارای ۱٥٥ اطاق بوده ومجهز به برق وتلفن نیز می‌باشد واقع در عباس آباد اول یوسف‌آباد یکجا اجاره داده میشود طالبین برای اخذ اطلاعات بیشتر به تلفن٤٤۳۲٥ مراجعه فرمایند .

آگهی مصور

فروشی درخیابان فردوسی

مساحت پانصد متر پنج مغازه با فوقانی وحیاط عقب غیراز مغازه ها بقیه تخلیه تحویل خریدار میشود برای مذاکره ودیدن محل رجوع‌فرمائید لاله‌زار ۳۹۷۸٤ به:

بنگاه کوشان

۱-۲ آ-۳۸٤٤۰

خانه اجاره

بنای دوطبقه هشت اطاق لوله آب برق اتومبیل وارد خیاط میشود به مساحت ۳٦۰ متر در خیابان شمیران شهناز چهارم اجاره یکهزار وپانصد تومان برای دیدن رجوع فرمائید . لاله‌زار ۳۹۷۸٤ به :

بنگاه کوشان

۱-۲ آ-۳۸٤۳٤

آگهی های متفرقه

فروش فرش با روزی ۳۰ ریال به تلفن ۲٦۷٤٥ سرای بوعلی شماره ۱٥ و۱٦ مراجعه شود.

۱-۱۰ آ-۳۷٥۳٦

کلاس مبتدی آلمانی

زیرنظر معلمین ایرانی وآلمانی تشکیل میشود

قبلا نام‌نویسی کنید

کاخ دانش

نادری- نرسیده بچهارراه‌اسلامبول

آ- ۳۸۳٥٤

آگهی مناقصه

شرکت سهامی توسعه واصلاح کشت پنبه نوسازی واجرت تراش پنبه‌قلم لوازم مورد احتیاج کارخانجات تابعه خودرا بمناقصه میگذارد داوطلبان می‌توانند شرایط مناقصه را از اداره دفتر شرکت واقع در خیابان پهلوی جنب کافه شهرداری برایگان دریافت وپیشنهادات خودرا تا آخر وقت اداری روز پنجشنبه ۲۳ بهمن‌ماه ۳۷بدفتر شرکت تسلیم نمایند . پیشنهادات واصله در ساعت ۱۰ صبح روز شنبه ۲٥ بهمن ماه ۳۷ در دفتر هیئت مدیره باز و قرائت خواهد شد .

مدیر عامل شرکت مصور رحمانی

۱-۲ آ-۳۸۲۹۰

استخدام

سه ماه نقشه‌کشی ، یا پنج ماه نقشه‌داری

حرفه فرهنگ

بدینوسیله بدانها که میخواهند فرزند استخدام شوند بجای خط‌کشی که قبلا استخدام شده‌اند بدفتر آموزشگاه مراجعه فرمایند . حرفه فرهنگ دارنده دیپلم نقشه‌کشی و نقشه‌برداری ایران بجای دارای گرم سرشتها بکتابه تبدیل شد شبها در ساعت مقرر سعدی تلفن ٦۹٤۹٥

۱-۳ آ- ۳۸٥۱٤

مزایده فروش‌زمین

شهرداری تهران یك قطعه زمین ازاراضی متروکه واقع در خیابان شوش کوچه رحیمی را به‌مشخصات زیر :

بمساحت ۷٦ متر مربع با حداقل مترمربعی هفتصد ریال .

ازطریق مزایده بوجه نقد با شرایطزیر بفروش میرساند :

۱- پیشنهاد دهندگان باید مبلغ ۲٦٦۰ ریال قبض سپرده صندوق شهرداری برای هر قطعه ضمیمه پیشنهاد خود بنماید به پیشنهادات فاقد سپرده ومشروط ومبهم و پیشنهاداتیکه بعداز مدت مقرر در آگهی برسدمطلقاترتیب‌اثرداده‌نخواهد شد .

۲-طالبین باید پیشنهادهای خود را تاساعت‌ده‌صبح‌روز ۱۸ر۱۱ر۳۷ بصندوق کمیسیون‌مزایده‌های‌شهرداری تسلیم نمایند .

پیشنهادهای واصله درهمان روز ساعت یازده درکمیسیون مزبور بازو خوانده خواهد شد .

حضور پیشنهاددهندگان یانماینده آنهادرجلسه قرائت پیشنهاد ها آزاد است سپرده‌نفر اول ودوم تا انجام معامله مسترد نخواهد شد.

۳-درصورتیکه برنده مزایده پس ازهفت روز ازتاریخ رویت ابلاغ شهرداری‌ازپرداخت‌تمام بهای زمین نقدا وانجام معامله استنکاف نماید سپرده او بسود شهرداری ضبط خواهدشد .

٤- شهرداری دررد وقبول هریك یاتمام پیشنهادها مختار است .

٥- هزینه آگهی وتنظیم سند در دفتر خانه وهزینه های ثبتی وسایر عوارض متعلقه بشهرداری بعهده خریدار است .

طالبین برای‌کسب اطلاع ازوضعیت زمین وشرایط معامله میتوانند باداره املاك شهرداری مراجعه نمایند .

هزینه آگهی تا یکصد هزار ریال دو درصد و نسبت بمازاد یك‌در صد می‌باشد .

شهردار تهران

۱-۳۸٥۳۰

بفروش میرسد

چرخ‌خیاطی مبله‌برقی‌اتوماتیك مارك آنکر آلمانی

زیگزاك -پس دوزی - ۲۲۰ ولت ۱٦۰۰۰ ریال تلفن ٤٤۰۱٤ - فرعی ۹٤.

آ-۲۷۲۷۳

موسسه تلفن الکتریك

برای داخلی‌منزل - تجارتخانه - اداره شما دستگاههای مرکزی تلفن اتوماتیك از۳ تا ٥۰ شماره که بایك تاده شماره خط شهری کار میکند آماده وازهر حیث احتیاج شمارا مرتفع میسازد - نصب و مونتاژ مجانی - تضمین کافی آدرس خیابان سپه مقابل شیخ هادی (تلفن‌الکتریك) تلفن٤۰۲۲٤

۱-۳ آ-۲۷۰۱٥

دکتر محسن صالحی

از مسافرت اروپا مراجعت واز بیماران محترم پذیرائی مینماید .

اوقات پذیرائی ۳۰-۷ .

نشانی .خیابان خراسان.

۱-۲ آ-۳۸٤٦۲

جوانان بیکار

ما موفقیت شما را تضمین میکنیم یکجو همت ، یکعمر راحتی وسربلندی بما مراجعه کنید .دوستدار شما :

کاخ دانش

نادری -نرسیده به‌چهارراه‌اسلامبول

آ-۳۸٥۲٤

کلاس مجانی معماری

کلیه‌معماران‌علاقمندمیتوانند با مراجعه به کاخ دانش مجانا یکدوره کلاس تکمیل معماری را گذرانده و باخذ گواهینامه نائل شوند .

کاخ دانش

نادری -نرسیده به چهارراه‌اسلامبول

آ-۳۸٥۲۲

نقشه‌های ساختمانی

قبل از تهیه هرگونه نقشه ساختمانی از مجموعه نقشه‌های ساختمانی‌شرکت فرازنو دیدن کنید ابتدای خیابان منوچهری پاساژ ساعتچی‌تلفن۳۰۲٦۰۱

۱-۳ آ-۳۸٥۱۸

آگهی غایب مفقودالاثر

بانو فاطمه جلالی فرزند علی اکبر ساکن گرگان در تاریخ ۱۷ر۸ر۱۳۳۷ دادخواستی بشماره ۲-۱٥٦-۳۷ بطرفیت سید عزیز فرزند سید عبداله شهرت رحمانی شوهر خود بدادگاه شهرستان گرگان تقدیم و تقاضای نموده چون خوانده پنج سال است مفقودالاثر شده حکم طلاق او صادر گردد دادگاه شهرستان گرگان برابر ماده ۱۰۲۳ قانون مدنی مراتب راسه نوبت متوالی ماهی یکبار در روز نامه محلی نبهضت و روز نامه اطلاعات چاپ تهران درج‌و آگهی مینماید تا اشخاصی که‌ازغایب‌مفقودالاثر اطلاعی و خبری داشته باشند باستحضار دادگاه برسانند والا با گذشتن یك سال از تاریخ نشر اولین آگهی اطلاعی نرسد دادگاه اقدام قانونی خواهد نمود -کفیل دفتر دادگستری گرگان علیمی

نوبت دوم ٦ر۱۰ر۷

۱-۳ آ-۳۱۱۳٤

جویای کار

یك افسر بازنشسته

که دارای چندین سال سابقه اداری و یکسال مدیریت یکی از فروشگاه های بزرك بوده است در تهران وشهرستان ها آماده ارجاع کاری است .بزبان فرانسه تکلم میکند از عهده اداره کردن بنگاه ها وموسسات ملی و تنظیم‌امور دفتری وسرپرستی املاك بزرك وکارخانجات وانجام امورمقاطعه کاری وساختمانی در شرکت ها برمی‌آید طالبین به تلفن های شماره ۹۱٥٤۷ و۳۰۳٦۲۱ مراجعه‌فرمایند.

۱-۲ آ-۳۸٥٤۰

جوانی با داشتن‌گواهینامه

پایه دو همگانی با داشتن ۲ سال سابقه برای سواری ووانت آماده کار میباشد تلفن ۲۷٦۳٥

آ-۲۷۳٦۱

جوانی بادیپلم ششم‌ریاضی

وآشنا بزبان فرانسه با در دست داشتن دفترچه خاتمه خدمت وظیفه جویای کار است بتلفن۲۱۱٦٦ مراجعه شود .

آ-۲۷۳۲۹

گم شده

دو طغری سند مالکیت

شماره ۳۳و ٦۳٥ وصفحه ۲۹۸ دفتر ٤۲٦ وشماره ٦۳٥۳٤ صفحه ۳۰۲ دفتر ٤۲٦ باسم اینجانب احمد فردر تاریخ ٥ر۱۱ر۳۷ در ایستگاه‌راه‌آهن مفقود شده از یابندگان تقاضا میشود بتلفن ۳۰۸۰۸ اطلاع دهندومژدگانی خودرا دریافت دارند ضمنا ازدفاتر رسمی تقاضا میشود هیچگونه معامله روی اسناد مزبور انجام ندهند چون ازدرجه اعتبار ساقط است .

آ-۲۷۳۰۹

کارخانه دیگ زودپز ساخت سویس

نماینده انحصاری وایران اتوموتیکس

فرش سعدی و برق تلفن ۳۰۲۹۱۹ - ۲۱۰۲۹

آ- ۳۸٥۰۸

فروش اتومبیل

ماشین سواری‌دوج مدل ٥٥کاملا سالم بفروش میرسد بتلفن٦۷۹۰۰ مراجعه شود .

آ-۲۷۲۱۳ ۱-۲

یکدستگاه پونتیاك

کاملا تمیز وبدون عیب با رادیو و تمام وسایل بفروش میرسد طالبین به آقای ملك‌لاکی اداره مهندسی‌خلیج چهار کوچه بالاتر از هتل پلازا کوچه فرخ شماره ۱٦ مراجعه نمائید . تلفن ۸۱٥٦۷و ۸۱۰۸٤ .

۱-۲ آ-۲۷۲۷٥

آگهی مزایده

بنگاه خالصجات قریه امین آباد خالصه شهرری راباشرایط زیر واز طریق مزایده باجاره‌واگذار می‌نماید

۱-مدت‌اجاره‌سه‌سال وحداقل مال‌الاجاره سالیانه یك ملیون و یکصد هزارریال نقد ومقدار ۷٥ تن گندم‌و ۳٤ تن‌جو می‌باشد که‌مال‌الاجاره جنسی بعداکثر نرخ روز تسعیر ونقدادریافت خواهدشد .

۲-مورداجاره بدون قبول آفت و هرگونه آفات ارضی وسماوی بوده ومطلقا بعهده مستاجر می‌باشد .

۳-کلیه هزینه‌های‌بهره برداری و ضبط وربط محصول وهرنوع هزینه های دیگر ازقبیل لایروبی قنات و تعمیرات ابنیه خالصه وحفظ وحراست حدودوتغورملك‌وقنوات‌بعهده مستاجر است .

٤-داوطلبان اجازه‌بایدمبلغ ۷٥ر۰۰۰ ریال بابت سپرده وجه‌نقدویاچك تضمین شده بصندوق‌بنگاه‌خالصجات پرداخته ورسید ماخوذه‌را بضمیمه پیشنهاد خود بنمایند .

٥-داوطلبانیکه مال‌الاجاره هرسال رابطور پیش قسط‌دراول هرسال تادیه نمایند باتساوی شرایط حق‌تقدیم خواهند داشت .

٦- پیشنهادات باید صریح وروشن باشد به‌پیشنهاداتیکه مشروط‌برشرط باشد ترتیب اثر داده نخواهد شد .

۷-داوطلبان باید پیشنهادات خود رادرپاکت لاك ومهر شده تاآخر وقت اداری روز ۲٥ بهمن جاری بدفتربنگاه تسلیم ورسید دریافت دارند .

۸- پیشنهادات واصله در روز۲٦ بهمن ماه ۳۷ بازوقرائت خواهدشد حضور پیشنهاددهندگان در جلسه قرائت پیشنهادات آزاد است .

۹-بنگاه خالصجات دررد یاقبول یك یاکلیه پیشنهادات مختار است .

۱۰-داوطلبان برای اطلاع بیشتری میتوانند تاقبل‌ازروزقرائت‌پیشنهادات باداره کل بهره برداری بنگاه مراجعه وشرایط تفصیلی آگهی مزایده را دریافت نمایند .

بنگاه خالصجات

۱-۳ آ-۳۸٤۱٦

شماره جدید تلفنهای شعبه آگهی های روزنامه‌اطلاعات بشرح زیر است :

۳۰٥۱۰۸

۳۰۲٦۳۳

۱-۱۰

راهنمای پزشکی

دکترهای متخصص درگوش وحلق وبینی دکتر آزاد

متخصص گوش‌و گلوو بینی خیابان منوچهری کوچه ارباب‌جمشیدپذیرائی از ٤تا٥ر۸بعد از ظهر تلفن ۳۹٥۸۸ و۳۹٥۸٤ صبحها با تعیین وقت قبلی

پزشکان متخصص در جراحی پلاستیك

دکتر بحری

دانشیاردانشکده پزشکی

متخصص جراحی زیبائی و پلاستیك خیابان سعدی روبروی پمپ بنزین تلفن ۳۰۲٤۸۹

دکتر عزت‌اله حضرتی

جراح‌پلاستیك از امریکا نشانی خیابان نادری مقابل نوبهار -کوچه مسعود سعد تلفن ٤٦۸۷۰ پذیرائی ٤ونیم تا ۷بعداز ظهر.

دکترهای متخصص درامراض دهان ودندان

دکتر ناصر دیبائی

لاله‌زار نو چهار راه مهنا

پذیرائی‌پیش‌از ظهر۹-۱۲بعدازظهر ٦-۸

دکتر آرام صفریان

خیابان یوسف آباد روبروی‌ت.ث.ث کوچه سیمی تلفن ٤٤٥۰

دکترهای متخصص درامراض پوست

دکتر محققی

دانشیار دانشکده‌پزشکی پذیرائی از٤تا۸ بعداز ظهر.

نشانی دروازه دولت روبروی پمپ بنزین تلفن ۳۳۰۰۹

دکترهای متخصص در مجاری ادرار وتناسلی

دکتر شاپور صدری

خیابان سعدی بالای بیمارستان‌امیر اعلم روبروی هدایت‌تلفن ۳۲۳۹۲ پذیرائی ٤-۸بعداز ظهر.

دکتر محمد رضا مسدد

رزیدنت سابق‌بیمارستان های‌امریکا درمان قطعی بیماریهای مقاربتی اول سعدی- چهارراه‌دروازه‌دولت

دکتر دانشگر

امراض مقاربتی جلدی تناسلی و سستی امراض زنانه ونازائی خیابان سپه مقابل پستخانه تلفن ۳۰۲٤۱٦

دکتر ا- پولوسا

متخصص بیماریهای مقاربتی،مجاری ادرار و تناسلی پذیرائی صبح‌وعصر خیابان فردوسی‌شمالی مقابل خیابان کوشك کوچه صادق تلفن ٤٦٥۸۹

دکتر صادقی

درمان سوزاك تازه وکهنه‌وسستی وناتوانی جنسی مردان‌پذیرائی‌عصرها خیابان ری‌اول صدرالاشراف

دکتر معانی

امراض مقاربتی -مجاری ادرارامراض زنانه و سستی خیابان فردوسی مقابل بانك ملی ایران

دفترخانه های درجه یك تهران

دفترخانه ۱۲٤ جلال زرین خیابان سعدی روبروی ایران‌تورتلفن۳۲۱٦٥

دفترخانه اسنادرسمی ۱۳۹

رضاعاصم گرگان چهار راه معینیه تلفن ۳٥۸۳٤

دفترخانه اسناد رسمی درجه ۱ شماره ۷۹ بتصدی محمد امامی واقع درچهارراه سید علی‌کوچه حریری شماره تلفن ۳۲۹٤۹

دفتر ازدواج ۲۲و طلاق۲٤ شمال شهناز خیابان امین‌الدوله ایستگاه گلچین تلفن [illegible] ی‌ابهری

آموزشگاهها

آموزشکده ربانی

آموزشگاه‌ماشین نویسی‌ربانی شاه آباد از هر حیث مورد اطمینان است تلفن ۳۷۱۳٥

ماشین نویسی‌کشور

خیام مقابل پارك شهر با اسلوب ده انگشتی

رانندگی

میدانید اسلوب صحیح رانندگی‌و میکانیکی را در کجا می آموزند فقط در هنرستان‌فنی پرستو کمپ‌ك شاهپور تلفن ۲۳۹۱٦

دکتر های متخصص در امراض داخلی

دکتر عبدالله یغمائی -متخصص‌در بیماریهای داخلی کودکان پذیرائی ٤تا ۸ بعد از ظهر نشانی تجریش خیابان شهرداری تلفن مطب ۸٤٦۳۱ منزل ۸٤۳۱۰

دکتر مسعود امینی

معالج بیماریهای -داخلی - زنان و کودکان با بیست و دوسال سابقه طبابت - معالجه قطعی بیماریهای روماتیسم - سیاتیك - چاقی مفرط درد اعصاب - فلج وسستی اعصاب بوسیله الکتروفیزیو تراپی با وسائل مدرن آلمانی اشعه ماوراء بنفش و مادون قرمز و ماساژ های طبی - شاهرضا - جنب سفارت هندوستان تلفن ٤٤۷۱٤

دکتر اخوان صادقی

بیماری های درونی- کودکان - پوست- سلسبیل چهارراه وثوق تلفن ٦٥۰۱۹

دکتر های متخصص در امراض‌زنان

دکتر کیقباد کاوسی

متخصص بیماریهای زنان زایمان مخترع تکنیك پلاستیکی برای درمان نازائی از آمریکانشانی‌شاهرضا مقابل ایرانشهر پذیرائی عصرها

دکترهای‌متخصص در امراض سرطان

دکتر سهیل مجد

رئیس درمانگاه جراحی دانشکده پزشکی جراح انستیتو سرطان اوقات‌پذیرائی بعداز ظهر ها خیابان جمشیدآباد شمالی تلفن ٤٤٦۸۰

دکترهای متخصص دربیماری‌اعصاب

دکتر جعفر رحمانی

متخصص امراض اعصاب و روح از دانشگاه لندن خیابان پهلوی بالاتر از چهارراه امیراکرم تلفون ٤٥۱۱٤ پذیرائی صبح وعصر

متخصص بیماریهای جهاز هاضمه

دکتر رفیعی

از دانشگاه پاریس.

معده -کبد -روده -پذیرائی۳تا۸ بعداز ظهر خیابان جامی اول کوچه پاریس.

دکتر محمد دادخواه

علاج چاقی و لاغری -ضعف قوا بابرق ترك‌تریاك ومرفین درپنج روز اول‌لاله‌زار ازطرف میدان سپه تلفن ۳۸۱۷۰

پزشك مارتین مانونلیان

مزمن وتازه امراض جلدی مخصوصا اگزما مزمن -مرض غش و ضعف باه کاملا در مدت قلیلی معالجه مینماید.

ادرس - چهارراه کنت خیابان منوچهری کاشی ۱۷۹

پلی کلینیك دکتر صدیقی دکتر مجاهدی

رزیدنت سابق بیمارستان های امریکا -بیماریهای داخلی -اطفال - مقاربتی -ترك الکل -تریاك و سایر مواد مخدره مجهز بدستگاه - های رادیو سکپی- آئروسول تراپی (بخور پنی‌سیلین وغیره) دیاترمی پذیرائی همه روزه بعداز ظهرها و ایام تعطیل از۳-۹ بعداز ظهر .

آدرس خیابان شاه روبروی مسجد سجاد.

احتیاجات زندگی

تعمیرات در منازل

تعمیرات‌رادیو-رادیوگرام- ضبط‌صوت ویخچال تحت‌نظر مهندس تحصیل کرده اروپا در منزل تلفن ۳۰۳۱۲٤

خیاطی

مدیر دوزندگی سلوك پس ازیکسال تحصیل در آلمان و گرفتن دیپلم‌عالی خیاطی بتهران مراجعت نموده است لاله‌زار مهران تلفن ۳۳۰۳٦

آرایش وزیبائی

سالن آرایش‌وزیبائی آلباتلفن٤٦۷۸٥ تحت‌نظرمادام هوانسیان و متخصص ایتالیائی شاهرضا جنب لوان‌تور

صاحب امتیاز و مدیر مسئول: عباس مسعودی

جای اداره خیابان خیام چاپخانه اطلاعات

آگهی حراج

مرهوناتیکه بشرح شماره های زیر درآبانماه۱۳۳٦ در این بانك وشعب تابعه‌خیابان‌ری-امیریه شاهپور بگرو قبول وموعد قانونی آنها منقضی گردیده است وهمچنین بقیه مرهوناتیکه در روز معین عمل حراج آنها صورت نگرفته‌است روزجمعه دهم بهمن‌ماه ۱۳۳۷ ساعت ۸صبح وجمعه و جمعه‌های بعد در محوطه بانك کارگشائی خیابان فردوسی بمعرض حراج گذارده خواهد شد .

بانك کارگشائی مرکزی

۱-طلا وجواهرات	ازشماره	۸٥۸۲۸	الی	۹۰۲۰٦
۲-نقره‌آلات	ازشماره	۷۷۱۰۸	الی	۷۸۲۳٤
۳-فرش-قالیچه	ازشماره	۳٤٤۳٥	الی	۳۹٤۸٤
٤- منسوجات	ازشماره	٦۹۸۰۷	الی	۷۲٤۷۲
٥-مس وورشوآلات‌وچرخ‌خیاطی	ازشماره	۷۱۳۸۰	الی	۷٤۳۹۱
شعبه خیابان ری				
۱- طلاوجواهرات	ازشماره	۹۸٥	الی	۲۱۰۸
۲- نقره‌آلات	ازشماره	۱۳۳	الی	۲۷٤
۳- فرش- قالیچه	ازشماره	۱۹۱۱	الی	۲۳۱٦
٤- منسوجات	ازشماره	۳٤٦	الی	۸٤۷
٥-مس‌وورشوآلات وچرخ‌خیاطی	ازشماره	۲٥٥	الی	٦٥۸
شعبه خیابان امیریه				
۱-طلا وجواهرات	ازشماره	٦٦٦۰۱	الی	٦۷٤٥۸
۲-نقره‌آلات	ازشماره	۱٥۲٤٦	الی	۱٥۳۸٦
۳-فرش-قالیچه	ازشماره	۳۱۹۸۹	الی	۳۲۳۹٤
٤-منسوجات	ازشماره	۲۷۰٥۸	الی	۲۷۳۷۳
٥-مس‌وورشوآلات‌وچرخ‌خیاطی	ازشماره	۳٥۰۷۹	الی	۳٥۳۲۰
شعبه‌خیابان شاهپور				
۱-طلاوجواهرات	ازشماره	۱۰۷٥۰	الی	۱۱٤۹٥
۲-نقره‌آلات	ازشماره	۹٤٦	الی	۱۰۳٤
۳-فرش-قالیچه	ازشماره	٤۰٤٦	الی	٤۲٦٤
٤-منسوجات	ازشماره	٥٥۱۳	الی	٥۹۳۹
٥-مس‌وورشوآلات وچرخ‌خیاطی	ازشماره	۱٦۳۲	الی	۱۷۲۹

۱-۳ آ-۳۷۷۷٤ بانك کارگشائی

آگهی مناقصه خرید سه‌هزارتن ذغال‌سنك

شرکت شیمیائی سازمان برنامه مقدار سه هزار تن ذغال سنك مورد نیاز خود را از طریق مناقصه خریداری مینماید .داوطلبان میتوانند برای دریافت برك شرایط مشخصات مناقصه وتسلیم پیشنهادات خود همه روزه تا آخر وقت‌اداری روز سه‌شنبه ٥ر۱۲ر۳۷ بدفتر شرکت واقع در میدان بهارستان مراجعه فرمایند .

۱-۲ آ-۳۹۰۷٤ دکتر مرتضی رسا -مدیر عامل شرکت

آب، بهترین وسیله رفع تشعشعات اتمی

اگر کسی ازیك حمله اتمی جان بدربرد مصونیت خواهد یافت

درانگلستان اخیرا راهنمائی برای کشاورزان منتشر نمودند وبه آنها یاد دادندکه درقبال حملات اتمی‌چه باید بکنند .

کشاورزان نیزبایدبرای حملات اتمی خود را آماده سازند و پناهگاههای‌مخصوصی‌بسازند. ضمنا باید خودرا آماده کنندکه بلافاصله پس ازحمله اتمی به کاروبهره‌برداری درکشتزارها بپردازند و نگذارند خاکستراتمی مزارع راازمیان ببرد.

برای این منظور تمرینهائی در زمان صلح نیز درنظر گرفته شده است .

درنشریه نوشته شده است:

«اگرروزی حمله اتمی بر ضد انگلستان بعمل آید هزاران کیلومتر مربع ازخاك کشور باخاکستر اتمی پوشیده خواهد شد وعلاوه‌برخطری که این خاکستربرای موجودات زنده مقیم این مناطق ایجاد میکند بزرگترین خطررابرای درختها و گیاهان ودرنتیجه برای کشتزار ها وجنگلها وباغهای کشور خواهد داشت.»

پناهگاه درمزارع

نخستین توصیه ایجاد پناهگاههای مخصوص برای‌خانواده های‌روستائی واقامت افراد درآن پناهگاه تاچهل وهشت ساعت پس ازحمله اتمی است. حیوانات رانیز باید درپناهگاههای مشابهی نگاهداری نمود. زیرادراین مدت تشعشعات اتمی کشنده‌میباشد.

توصیه شده‌است‌که مزارع باید کوچك شوند وروز بروز از آنها بهره برداری بعمل آید.

هر مزرعه باید مجهزبیك دالان زیر زمینی باشد یالااقل اطاقی در آن بسازند، بادیوار هائی‌که اگر سیمانی باشند باید سی سانتیمترو اگرآجری باشند سی‌وهشت‌سانتیمتر واگر خاکی باشند چهل وپنج سانتیمتر ضخامت داشته باشد.این اطاقها جهت پناهگاه چهل و هشت ساعت اول حمله بکارمیرود.

ضمنایك اطاق مشابه باید برای نگهبان مزرعه وگاووگوسفند بسازند .

ضمنا باید آ بجاری رااز این اطاقها بگذرانند. هم‌برای‌رفع‌تشنگی انسان وحیوان وهم‌برای شستشوی خاکستراتمی .

باید خرمن وذخایر غذائی را در نقاط مشابهی ضبط‌نمود زیرا درغیر آنصورت حرارت اتمی آنهارا آتش خواهد زد .

بلافاصله باید به پاك‌کردن‌خاکستر اتمی باپاشیدن آ بوجارو های مخصوصی اقدام کرد .

باید کلیه کشت منطقه زراعتی‌را پس ازرفع خطرکشنده خاکسترها قطع‌کرد تامقدار خاکسترهای‌اتمی بحداقل برسند .

خوك مصونیت دارد .

ضمنا برای خنثی نمودن اثر خاکستر اتمی بزمین گرد نیتروژن پاشید .

روستائیان باید لباسهائی از جنس بارانی یاچرم بادستکشهای‌لاستیکی بپوشند وباآنهابه زراعت ودوشیدن شیراقدام نمایند وبمحض‌بازگشت بخانه لباسهارا تعویض وباآب آنها رابشویند .

بیشتر محصولات حیوانی ونباتی راقبل ازخوردن باید با گایگر (دستگاه سنجش تشعشع اتمی) آزمایش نموده ودرصورتیکه مقدار تشعشع مجاز نباشد باید آنها رادر زمین بی مصرفی دفن نمود. سیب زمینی ودانه های غلات مصونیت دارند وخراب نمیشوند فقط باید آنهارا شست ومصرف کرد.

باید شیر مشکوك را به خوك خورانید زیرا خوکها جز در پیری دربرابر تشعشعات اتمی مقاومت عجیبی دارند فقط استخوانهای‌خوك رادیوآکتیو میشود وباید آنهارادفن کرد .

درنشریه انگلیسها به «مرض تشعشع» اشاره شده است. اگربیش ازبروز مرض کسی بمیرد معلوم است‌که خونش رادیوآکتیو شده است .

ازجمله آثارمرض در حیوانات‌عدم علاقه جنسی وبیحالی وافسردگی است. درانسان این مرض‌رابا غذای خوب واستراحت وپرستاری منظم‌و دادن دواهای خاص میتوان علاج نمود .

گرچه آثارتشعشع چند هفته میماند ولی خطرناك نخواهد بود.

درنشریه گفته شده است اگر کسی پس ازیك دوره تشعشع اتمی زنده بماند تقریبا دربرابر تشعشع مصونیت خواهد یافت .

یونایتد پرس اینترنشنال

اطاق شکنجه ظروف خانه

از گوشه و کنار

اخیرا شعبه کارخانه زیمنس در باویر یك دستگاه مخصوص جهت آزمایش ظروف وکارهای مشابه دیگر ساخته است که بسیارجالب میباشد.

این دستگاه بابرق کار میکند و ترتیب کار آن عبارت است از یك وزنه پنج کیلوگرمی که مرتباروی یك صفحه آهنی که حرارت آن‌را قرمز نموده فرود می‌آید و آب‌سرد مرتبا به آن صفحه ریخته شده با فشار بصورت بخار به اطراف‌پاشیده میشود.

خیال نکنید که این دستگاه رادر منزل بکار میبرند وخانم کدبانوئی پشت آن ایستاده است. نه، این‌خانم یك متخصص کارخانه ساختمان ظروف خانه میباشدکه بااین دستگاه ظروف ساخته شده را آزمایش می‌کند یعنی آنها را زیر وزنه قرار میدهد ودر اثر فشار وحرارت دوام ومقاومتشان را معلوم میکند.

در واقع این دستگاه یك اطاق شکنجه ظروف خانگی میباشد وبه کمك آن شاید بتوانند ظروف‌محکم و نشکنی بسازند که‌خانه‌دارهارا از نگرانی خرید ظروف آسوده سازد.

فرانسوا پوسه

-۴-

تفسیری بر وصیتنامه هیتلر

نظریات هیتلر درباره نژاد یهودی که‌در این سطور بنظر ما میرسد ،بسته بیك یقین واحساساتی است که عمیقا در روح او نقش بسته است ودر عین اینکه جهتی از جهان هذیان آمیز عقاید او را بیان میکند ،یکی از مهمترین اصول سیاسی او نیز بشمار میرود .بنظر او یهودی فاعل کلیه مفاسد است ، منشاء فساد وسموم کننده بشریت است هیتلر می خواست وخیال میکرد ممکن است که یهودی‌ها را بکلی از میان برد وجهان را ازگرمی وزالوئی رهاساخت .درحالیکه ،از آن‌جهت که طبق عقاید طرفداران فرضیه نژادی بهترین نژادها ،خالص ترین آنهاست که ازاختلاط بدور مانده باشد ،هیتلر باید به نژاد یهود اهمیت فراوان میگذاشت زیرا نژاد یهود نژادی است که نسبتا کم با نژادهای دیگر مخلوط شده وحتی از خود ژرمنها خالص‌تر است . این امراز نظر هیتلر نیز پنهان نمانده بود بهمین جهت نیز او نظریه‌اش را منعطف میکند و می گوید که‌نژاد یهود یك نژاد معنوی وفکری است وبموجب همین بخودش اجازه میدهد دادخواستی علیه آنها بنویسد کوچکترین قصد آنها را بجنایت تعبیر کندو آنها را فاعلین کلیه معاصی بداند .

***

هیتلر معتقد است که جنك را در عین حال هم زود شروع کردو هم دیردیر از این جهت که بدشمنانش فرصت داد که خودرا برای مقاومت در برابر او آماده کنند وزود از این جهت که او فرصت کافی بدست نیاورد تانسل تازه‌ای‌از دیپلمات ها ونظامیانی که در مکتب ناسیونال سوسیالیسم تربیت‌شده باشند وایده‌آل وایمان او درقلب آنها رسوخ کرده باشد در اطراف خود بوجود آورد تالیاقت انجام نقشه‌های او راداشته باشند .میگوید نباید بمونیخ توجه میکرد ،بلکه باید جنك را در اواخر سپتامبر ۱۹۳۸ شروع می‌نمود ،چه اقرار ناشیانه‌ای ! زیرا هیتلر اقرار میکند که جنك باو تحمیل نشده است بلکه فقط شخص‌او بود که آتش جنك را برافروخت. اگر درسال ۱۹۳۸ آنرا شروع ننمود واقعا وصرفا باین علت بود که ستاد ارتش «رایش‌وهر» رسما او را منع میکرد ، موسولینی با اصرار او را از اینکار باز میداشت ومردم آلمان نیز ابراز اضطراب وناراحتی میکردند .هیتلر اطمینان میدهد که در سال ۱۹۳۸ شورویها از جاتکان نمی‌خوردند ،لهستانیها بدنبال اومی‌آمدند وانگلیس وفرانسه نیز حتی انگشت بلند نمیکردند ،بعبارت اخری،خیلی ساده جنك را بنفع خود تمام میکرد .اما این فرضیه بسیار مشکوك ومتزلزل .زیرا بهر حال انگلیس وفرانسه خواهی نخواهی مجبور بودند خودرا تجهیز کنند، روسها هنوز هم قسم می‌خوردند که بکمك چکها می‌شتافتند . ستاد ارتش آلمان نیز ادعا دارد تصمیماتی گرفته بود تاهیتلر را توقیف کندو در محلی تحت نظر قرار دهند. باین ترتیب آشکار میگردد که این مسئله آنقدر ها هم‌که هیتلر میگفت محقق نبود .

از فرداساعت ده صبح

در سینمارادیو سیتی - سینمارکس

دوبله بفارسی (درایتالیا)

باشتراك
ویلیام هولدن - الک گینس
جک هاکینز - جفری هورن
سسوهایاکاوا

سینماسکوپ - رنگی

تنها فیلمی که در تاریخ سینمای آمریکا برنده ۷ جایزه اسکار گردیده و الک گینس بخاطر بازی در آن از ملکه انگلستان لقب سر گرفت

پل رودخانه کوائی

آ-۳۸۵۵۶

بهای کالاهای انحصاری دولت افزایش نخواهد یافت

فروش محصول قند داخلی برای دولت نفع ندارد

خرید ارزان قندوشکر بعلت تنزل قیمت بین‌المللی قندوشکر و افزایش مصرف آن درداخله موجب شده درآمد دولت از فروش قندوشکر درسال آینده ۱۲۰ میلیون ریال افزایش یابد

درآمد دولت از فروش قند وشکر در سال آینده صدوبیست میلیون ریال افزایش خواهدیافت ورقم درآمد دولت از محل فروش قندوشکر که‌در بودجه سال‌آینده آورده شده ۷۲۰ میلیون ریال است.

در دوسه روز اخیر شایع شده که‌صدوبیست میلیون اضافه درآمد دولت‌باافزایش‌قیمت‌قندوشکرتامین خواهدشد.

امروز خبرنگار ما با مقامات عالیرتبه دولت تماس گرفت و گزارش داد که انتشار شایعه مزبور بعلت افزایش ۱۲۰ میلیون ریال درآمد قند وشکر برای‌سال ۱۳۳۸ است در صورتیکه مبلغ ۱۲۰، میلیون ریال مزبور از تنزل قیمت بین‌المللی قندوشکر وارزانتر خریدن دولت ایران از بازار های خارج وافزایش مصرف قندوشکر در داخله ایران پیدا شده است‌در حال حاضر مصرف ماهانه درحدود ۳۰ هزار تن میباشد. قیمت‌شکر در فرمز تنی ۱۱۰دلار است که در بنادر ایران در حدود کیلوئی ۱۲ تا ۱۳ ریال تمام میشود ۶۰ میلیون تومان درآمد دولت از فروش قند وشکر درسال جاری و ۷۲ میلیون تومان درسال آینده که‌در بودجه گنجانده شده از همین‌وارد کردن و فروش‌قندوشکر تامین میشود در مورد قند وشکر محصول داخله دولت برای‌حمایت ازصنعت داخلی‌قندوشکر داخلی‌را کیلوئی ۱۴ تا ۱۸ ریال میخرد و از فروش آن هیچگونه استفاده‌ای نمیبرد واخیرا نیز در موردمحصول داخلی تقاضای کیلوئی ۲۵ دینار تخفیف شده که روی آن هنوز موافقت نهائی بعمل نیامده است مقامات دولتی امروز تاکید کردند که‌بالابردن قیمت کالاهای‌انحصاری نه‌تنها در وزارت گمرکات مطرح نیست بلکه آقای نخست‌وزیر نیز جدا باآن مخالف است وبهمین علت هیچگونه مطالعه‌ای هم سازمان های مربوطه برای امکان افزایش قیمت قندوشکر بعمل نمی‌آورند و با بیانات شاهنشاه در مصاحبه مطبوعاتی این هفته سیاست دولت مبنی برعدم افزایش قیمت کالا های انحصاری روشن گردید.

قیمت پشم ترقی کرد

بازار برای صدور کتیرا امیدوار است‌که موافقت‌نامه بازرگانی ایران و ژاپن منعقد شود

بازار تهران امروز وضع‌عادی‌داشت. وضع کالاهای صادراتی مثل هفته قبل‌است باوجود رکودی که دربعضی از اقلام صادراتی دیده شد معهذا بازار امیدواراست که جنس موجود تاآخر محصول فروش‌رودوبخصوص اگر قرارداد ایران وژاپن منعقد شود مسلما کالاهائی نظیر کتیرا که زمینه آن زیاد میباشد بمصرف خواهد رسید.

بازار پشم دراین هفته خوب بودقیمت آن‌ترقی‌داشت مظنه‌پشم شسته سفید مشهد کیلوئی ۱۱۰تا۱۳۰ریال‌ناشور مشهد ۶۰ریال پشم کرمانشاه کیلوئی ۶۲ریال اهواز ۴۸ ریال کردستان ۴۳ریال مازندران ۴۲ریال که‌همه‌این ارقام درحدود یك تادوریال‌ترقی‌قیمت داشت.

بازار شیشه ساکت است قیمت شیشه ۲میلیمتری خارجی ۹۲ ریال داخله بین ۷۵تا۸۰ ریال است.بازار قلع عادی‌است قیمت قلع درهفته گذشته در حدود کیلوئی یکریال تنزل نمود قلع زیر چاپ وتصاف هردو کیلوئی ۲۰۰ ریال بود .بازار سنك هابدنیست مظنه سنك سرب ۶۰درصد قوب خرمشهر کیلوئی ۹ریال سنك مس ۱۵درصد کیلوئی ۶ریال است.

مناقصه ها ومزایده های دولتی

- اداره ساختمان کل گمرك‌تکمیل ساختمانهای گمرکی وانحصاری تا ۹ر۱۱ر۳۷ .
- اداره کل حسابداری وزارت‌راه خرید شش هزار عدد تیغه کربدو بطول ۵فوت ودههزار عدد ۶فوت و چهارده هزار پیچ ومهره ساخت امریکا تا ۲۰ر۱۱ر۳۷ .
- راه آهن دولتی ایران خریددو قلم‌روغن کمپرسور یخسازی‌مخصوص کار آمونیاك تا ۱۵ر۱۱ر۳۷ .

بانك انگلیس و خاورمیانه درشهرستانها شعبه بازمیکند

این بانك هفتادسال سابقه امور بانکی داشته و۲۳ شعبه درخاورمیانه داشته و۶۳ سال درایران سابقه کار دارد

بطوری که اطلاع داریم بانك‌ایران وخاور میانه با سرمایه ۲۵۰ میلیون ریال در اوایل سال آینده شروع بکار خواهد کرد.

این بانك که ۴۹ در صد سهام آن متعلق به بانك انگلیس درخاور میانه میباشد جانشین بانك شاهی سابق ایران خواهد شد.

اعضای هیئت مدیره ایرانی بانك ایران وخاور میانه پنج نفر آقایان دکتر خوشبین و ثابت ونمازی و غلامرضاناصروهمدانیان میباشند.

آقای (تاك) بنمایندگی از طرف ۴نفر از صاحبان سهام بانك انگلیس در خاور میانه بسمت مدیر عامل بانك و آقای دکتر خوشبین نیز به سمت رئیس هیئت مدیره انتخاب و انجام وظیفه میکنند.

آقای تاك امروز گفت : بانك انگلیس در خاور میانه جمعا ۲۳ شعبه در خاور میانه داشته ودرحدود ۷۰سال‌سابقه‌اموربانکی‌در جهان‌دارد

وی افزود : بانك انگلیس درخاور میانه (شاهی سابق) ۶۳ سال درایران مشغول کار بود و قبل از تاسیس بانك ملی ایران ایجاد شد . این بانك هنگامی در ایران بوجود آمد که هنوز وسائل نقلیه موتوری دراین کشور وجود نداشت و کارمندان بانك ناچار بودند در مواقع لزوم‌پول را بوسیله چهار پایان از شهری بشهر دیگر حمل کنند در آن‌زمان اغلب شعبات مادر شهرستان حاضر میکرد ولی ما برای تسهیل و کمك بکار مردم آنهارا حفظ می کردیم تا اینکه بانك در سال ۱۹۵۲ تعطیل شد.

بانك ایران وخاور میانه پس از افتتاح رسمی بتدریج کار خود را در تهران و شهرستان ها توسعه‌داده وامید میرود کارمندان بانك در مرکز از یکصد نفر به ، پانصد نفر بالغ شود مدیر عامل بانك ۱۵ سال دربانك شاهی سابق‌در ایران‌با سمت های مختلف مشغول کار بود

آقای آزرمی مدیرکل ایرانی بانك نیز امروز گفت : با طرح ها ونقشه هائی که بانك جدیدالتاسیس ایران وخاور میانه دارد و بخصوص با شهرت و سوابق قبلی بانك انگلیس درایران امید میرود این بانك در عرض مدت‌کوتاهی موفقیت های بسیاری کسب کرده ودر ردیف مهمترین بانك های داخلی قرار گیرد.

اخطار بخریداران زمین

بعموم خرید اران‌زمین‌ازاداره حسابداری چای‌اخطارمیشود درصورتیکه تامدت ده‌روز ازتاریخ انتشار این‌آگهی بدهی‌اقساط عقب‌افتاده خود را بحساب ۷۷۴خزانه داریکل بیانکملی ایران پرداخت ننمایند طبق‌قبوض رسمی نسبت بصدور اجرا ووصول طلب دولت‌ومنافع وخسارات ناشیه از طریق اجراء ثبت اقدام خواهد شد.

ذیحساب ورئیس اداره حسابداری چای‌محمد علی‌ارباب

۱ـ۲ آ ـ ۳۸۵۵۰

اطلاعات اقتصادی

نگرانی بانکهای خصوصی

بانکداران ایرانی از ازدیاد ، بانکهای خارجی درایران نگرانند و آنرا موجب از دست‌دادن مشتریان‌خودمیدانند

خبرنگار ما گزارش میدهد که بین عده‌ای از روسا و صاحبان سهام بانکهای داخلی مذاکراتی جریان دارد تا دولت وهیئت‌نظارت بربانکها در مورد ایجاد وتاسیس بانکهای خارجی درایران‌محدودیت هائی قائل شود.

رویهمرفته ازدیاد بانکها در ماه های اخیر در محافل بانکی‌بشدت ایجاد نگرانی کرده واز این جهت ممکن است در آینده مشکلاتی در کار بانکهای داخلی فراهم شود.

امروز یکی‌از روسای بانکها گفت : متاسفانه توسعه و ازدیاد بانکها و بخصوص شرکت بانك های خارجی موجودیت بانکهای داخلی را تهدید میکند و احیانا ممکن است‌خسارات‌جبران ناپذیری ازاین‌جهت بوجود آید.

وی افزود : معلوم نیست که‌در حال حاضر مملکت ما چه اندازه به‌بانك محتاج است وآیا حجم کارهای‌بازرگانی و تولیدی‌ومیزان پولی که‌در دست مردم گردش می‌کند با تعداد بانك‌های موجود متناسب هست یانه ؟

تاسیس اینگونه بانکها اصولا باعث میشود که‌بی جهت برمیزان واردات کشور افزوده شود. زیرا هریك‌از بانکهای خارجی که در ایجاد بانکهای جدید در ایران شرکت میکنند سعی خواهندکرد مقدار واردات ایران را از آن کشور بالا ببرند.

یکی دیگر از روسای بانکها در این خصوص گفت: در آینده با شروع کار این‌بانکها، بانکهای فعلی تعداد زیادی از مشتریان‌خود را از دست خواهند داد ودر نتیجه کار آنها دچار اختلال خواهد شد.

خبرنگارما که برای تحقیق در همین زمینه بایکی‌از روسای‌هیئت نظارت بر بانکها تماس گرفته است مینویسد : محافل هیئت نظارت بربانکها معتقدند که در حال حاضر وبا قوانین فعلی نمی توان ایجاد بانکها را در کشور محدود ساخت و در صورتیکه پیشنهادات‌جدیدی از طرف‌بانکهای خارجی برسد اگر با قانون مغایر نباشد مورد موافقت قرار خواهد گرفت.

بهرصورت قرار است این مسئله در جلسه اتحادیه بانك های خصوصی مطرح شده و پس‌از مذاکرات لازم موضوع از طرف بانکداران تعقیب خواهد گردید.

تامین برق شهرستانها

طرح تامین برق ۲۸ شهر تهیه شده و ۴۸ شهر دیگر نیز در دست تهیه است

بطوریکه خبرنگارما گزارش می دهد طرح های مربوط به‌تامین برق بیست و هشت شهر کشور که مجموعا در حدود پنج هزار کیلووات میشود توسط مهندسین مشاور کوکس تهیه شده و در شرف انجام است وبرای تامین برق چهل و هشت شهرستان دیگر نیزموسسه کوکس مشغول تهیه طرح های مقدماتی میباشد.

اخیرا طرح مربوط به‌تامین برق کیلان « دماوند » به مرحله اجرا گذاشته شد و اولین کلنك ساختمان کارخانه برق توسط فرماندار دماوند بزمین زده شد و آقای فرماندار وشهردار گیلان ازکوشش موسسه کوکس درتهیه طرح کارخانه برق تمجید نموده و اظهار امیدواری کردند که هرچه زودتر ماشین آلات کارخانه نیز نصب شود و ساکنین قریه گیلان دارای برق شوند.

صادرات هفته

هفته گذشته ۱۰۲۴۷۳۲ کیلو محصولات مختلف کشاورزی بخارج ازکشور صادر وقبلااز لحاظ‌بهداشتی معاینه شده است.

توزیع ۵۰۰ هزار نهال پیوند

چون مردم ازنهالهای پیوندی فوق العاده‌استقبال‌میکنند وزیرکشاورزی دستور داده است سالی ۱۰۰ هزار نهال پیوند در تهران و ۴۰۰ هزار در شهرستانها تهیه وبین خواستاران توزیع شود.

درصورت موافقت ژاپن با تساوی مبادلات بازرگانی

مذاکرات ایران و ژاپن برای امضای موافقت‌نامه بازرگانی شروع خواهد شد

صورت مذاکرات‌ایران‌وژاپن‌هنگامی آغاز خواهد شد که دولت ژاپن‌با تساوی مبادلات تجاری موافقت کند. چندروز پیش دولت ژاپن اطلاع‌داده ایران بانظر ژاپن مبنی براینکه صادرات ایران به‌آن کشور برابرده میلیون دلار باشد موافقت ندارد. خبرنگارما از قول مقامات دولتی گزارش میدهد که برای صدور کالا بژاپن ایران باید برابر واردات از آنکشور اجازه صدور کالا به‌آن کشور داشته باشد ولواینکه نتواند آن مقدار کالا بژاپن صادر کنددر غیراینصورت تجارت ایران وژاپن برای ایران مقرون بصرفه نخواهد بود ودر صورت رداین پیشنهاداولین عکس‌العمل دولت‌ایران‌هم‌این‌خواهد بود که‌برای واردات آنکشور سود بازرگانی زیادی وضع کند .بهر بود که حاضراست واردات ازایران را تا۱۰میلیون دلار افزایش دهد حال آنکه صادراتش بایران درحدود ۳۰میلیون دلاراست.

تاسیس سه‌شرکت جدید

سه شرکت باسرمایه دومیلیون وهشتصد وپنجاه هزار ریال تاسیس شد

شرکت‌هائی که‌امروزدرتهران‌تاسیس شدند عبارتند ازشرکت‌توسعه‌صنایع ملی بامسئولیت محدود که جهت انجام کارهای فنی وتاسیس کارخانه و تامین مواد اولیه آن‌تشکیل گردید سرمایه این شرکت مبلغ یکمیلیون وپانصد هزارریال بمدت نامحدود است مدیریت شرکت بعهده آقایان سروش زهرابیان ومهندس‌سرکیس آکاشیان اشرفی و فلکس‌درقراپتیان میباشد همچنین شرکت‌داروئی‌پایدار شرق بامسئولیت محدودجهت‌واردات دارو وخرید و فروش آن تشکیل شد سرمایه این شرکت‌مبلغ یکصد و پنجاه هزارریال بمدت نامحدود است ومدیران شرکت آقایان‌مومی امینی و سلیمان ولی میباشند.سومین شرکت موسوم به‌شرکت هیدرولیك بامسئولیت محدود است که برای انجام کارهای فنی ومهندسی‌تشکیل یافته سرمایه آن یك میلیون و دویست هزارریال بمدت نامحدود است‌مدیریت شرکت‌بعهده آقایان مهندس ویگن کورگیان‌ومهندس منوچهر مصباحی میباشد.

بازار همدان

درماه گذشته بازار همدان رونق نداشت فقط مختصر معاملاتی روی قالی کهنه ونوکوچك ولوبیاسفید- تخم خشخاش و تخم‌هندوانه‌وسریش برای صدور بخارج انجام گرفت وضع نرخ بهره دربازار همدان‌بهتر از تهران است برای امضاءدرجه‌یك ۱۵درصد درجه دو ۲۱ درصدمیباشد ودر مورد کالاهای وارداتی مانند ماههای قبل معاملات آنها درحدود مصرف‌بود.

مظنه بعضی از کالاهای صادراتی همدان بشرح زیر بود:

کلکی تجارتی بافت همدان متری ۱۸۰۰ تا۲۰۰۰ریال ریز بافت‌همدان ۲۵۰۰تا۳۰۰۰ریال‌دودزعی‌بزجلوعددی ۳۵۰۰تا۴۰۰۰ ریال‌ذرع‌ونیم‌بزجلو عددی ۱۵۰۰ تا۱۷۰۰ریال درجزین عددی ۴۰۰تا۴۵۰ریال ذرع ونیم در جزین عددی ۱۴۰۰ تا۱۶۰۰ ریال ذرع چارك در جزین عددی ۷۰۰تا ۷۵۰ریال کناره در جزین متری ۹۰۰ تا۱۲۵۰ ریال قطعات مختلف‌اطراف متری ۸۰۰تا۹۰۰ریال مظنه لوبیا سفید سرت شده ۱۵ر۵۰ ریال نخود سفید ۲۰ریال رودمساخته شده گوسفند رشته ۳۰ریال بزی ۱۵ریال پوست گوسفندی کیلوئی ۵۰ریال بزی ۳۸ریال‌پوست‌گاومیش خشك ۳۵ریال و پوست گاوخشك ۷۵ریال چرم همدان ۱۲۰تا۱۴۰ریال موی سبز بز۳۸ریال .

کشت میوه‌های گرمسیری درایران

وزارت کشاورزی اطلاع میدهد که در ۸ایستگاه کشاورزی یعنی در سواحل بحر خزر و خوزستان و فارس و کرمان آزمایش انواع‌میوه های گرمسیری‌مانند انواع‌مرکبات- زیتون ـ موز ـ انار شروع شده و ۲۵ نوع پرتقال و ۷ رقم نارنگی و ۹رقم لیمو که از کشور های مختلف آورده شده در ایستگاه خرم آباد شهسوار واهواز مورد مطالعه قرار گرفته است.

برای کشت موز نقاطی مانند اهواز دزفول و بندر عباس و خرمشهر در نظر گرفته شده وبهترین رقم آن از لبنان و هندوستان و پاکستان وارد و کاشته شده است.

در مورد انار وانجیر نیز درایستگاه کشاورزی ساوه با جمع آوری این دومیوه از دو سال پیش اقدامات‌لازم شروع شده و ۷۳ رقم انار و ۲۳رقم انجیر داخلی و خارجی کشت وتحت مطالعه است.

همچنین برنامه ای برای کشت زیتون در رود بار تهیه شده ومقداری ازنهالهای زیتون‌در ایستگاه کشاورزی خوزستان ومازندران وکرمانشاه آماده توزیع است.

تشکیل سازمان اطلاعات بازرگانی

وزارت بازرگانی در نظر دارد که سازمانی برای جمع آوری اطلاعات بازرگانی ایجاد کند این سازمان مامورینی خواهد داشت که اطلاعات اقتصادی را از تمام کشور های خریدار کالا های ایران جمع‌آوری خواهند کرد.

این اداره که برای تشکیل آن یکی از تجار هم پیشنهادی تسلیم وزارت بازرگانی کرده تمام‌اطلاعات لازم رادر اختیار تجار صادر کننده وارد کننده خواهد گذارد وبهترین فصل معاملات را باطلاع آنهاخواهد رسانید.

بهر صورت مطالعه دراین زمینه دروزارت بازرگانی شروع شده‌است.

همیشه اتومبیل فیات برای آزمایش و مقایسه با مارکهای دیگر در اختیار شماست

ساختمان فیات ، خیابان سعدی ، تلفن ۳۳۶۰۴ - ۳۸۶۳۷ - ۳۸۶۳۸

نماینده اصفهان ـ آقای حسین میکانیك — آ ـ ۳۸۵۱۶

CALBAS LINE — COLBAS LINE

کولباس لین — کالباس لین

که از کشتیهای نوساز ومجهز وسریع‌السیر است درخطوط دریائی بین بنادر رانگون و چیتاکنك ـ کلکته ـ کلمبو ـ بمبئی ـ وبنادر ایران بطور منظم رفت و آمد مینماید

وضعیت کشتی‌ها

بوسکوسفر۲ ازکلمبو ۲۷ر۱ر۵۹ وبمبئی ۷ر۲ پس‌از تخلیه وبارگیری بسوی خرمشهر حرکت و در ۱۸ر۲ بخرمشهر خواهد رسید. BOSCO V.2

آتاناگالاسفر۲ در ۱۴ر۲ بکلکته برای تخلیه و در ۲۰ر۲ به‌بندرعباس وبوشهر وخرمشهر حرکت میکند ودر ۱۴ر۳ بخرمشهر خواهد رسید ATTANAGALLA V.2

چیلوسفر۲ در۱۷ر۱ بندرعباس و ۲۳ر۱ بوشهر تخلیه وبارگیری نموده‌است ودر۲۷ر۱ برای تخلیه و بارگیری بخرمشهر میرسد. CHILAW V.2

کارنادان سفر۱ در۲۰ر۱ از کلکته حرکت ۴ر۲ بندرعباس ۸ر۲ به‌بوشهر و۱۲ر۲ بخرمشهر برای تخلیه وبارگیری خواهد رسید. KARNADAN V.1

برای اطلاعات بیشتری وتامین جا خواهشمند است به‌نمایندگان‌ما مراجعه‌فرمائید

(خرمشهر) بازرگانی آقای حاج غلامحسین آرهاشم

تهران شرکت سهامی‌بار وکشتیرانی اول امیرکبیر ساختمان صیرفی تلفن۳۰۴۸۲۵

آ ـ ۳۸۵۴۲

آگهی مناقصه حمل پست

اداره حمل ونقل وزارت پست‌وتلگراف وتلفن‌باربری محمولات‌پستی‌اداره کل پست تهران را برای مدت سه‌سال بمناقصه میگذارد داوطلبین‌برای ملاحظه شرایط مناقصه واطلاع از مواد طرح قرارداد مربوطه میتوانند تاآخروقت اداری روز ۴شنبه ۱۵ر۱۱ر۱۳۳۷ که موعد قبول پیشنهادات است باداره کل پست تهران واقع در خیابان سپه مراجعه نمایند.

رئیس اداره حمل ونقل پستی وهواپیمائی ـ ناظمی

قابل توجه باغداران و دامداران

پودراستخوان خوراکی ومطمئن مورد احتیاج را در تهران‌ازبنگاه‌شیمیائی میدان بهارستان ودر شهرستان‌ها از نمایندگان بنگاه وادارات کشاورزی خریداری فرمائید.

آ ـ ۳۵۰۲۰ ۱ـ۳ بنگاه شیمیائی وزارت کشاورزی

قابل توجه

برای مبارزه‌باسفیدك موخالص‌ترین گل کوگرد و بهترین کوگرد آسیائی را بابهای ثابت‌در تهران از بنگاه شیمیائی واقع‌درمیدان‌بهارستان ودر شهرستان‌ها از عاملین فروش ویاادارات کشاورزی خریداری‌فرمایند.

بنگاه شیمیائی وزارت کشاورزی

آ ـ ۳۵۰۲۶ ۱ـ۶

پیشنهاد بموقع عمل گذاشتن اختراع شماره ۲۰۰۲ راجع به:

Fusée Céramique I

صاحب اختراع نامبرده میل دارد باصاحبان صنایع درایران برای عملی کردن اختراع مذکور وارد مذاکره شود.

برای اطلاع بیشتر به‌آقای دکتر آقایان سوم اسفندمراجعه فرمائید.

والتر کیاری در شمشیر شکسته

آ ـ ۳۸۵۵۸ ۱ـ۳

قابل توجه مبل‌سازان

برای تهیه ابرهای اسفنجی مخصوص

به‌تلفن ۲۴۵۹۶ حاجب‌الدوله شماره ۱۱ معبودی مراجعه فرمائید

آ ـ ۳۸۵۰۲ آگهی‌مصور

مصرف کنندگان باطری‌رادیو توجه‌فرمایند

فروشگاه فادانو همه نوع باطری‌رادیو باناز‌لترین قیمت در اختیارشماست

باطری برك۹۰ ۲۴۵ریال

نشانی بوذرجمهری مقابل مسجدشاه فادانو

آ ـ ۳۸۲۷۰ ۱ـ۳

تلویزیون توشیبا

Toshiba

کارخانجات معظم توشیبا کامترین و دقیقترین تلویزیون دنیا را بشما عرضه میدارد.

همیشه به توشیبا اعتماد داشته باشید

آ ـ ۳۸۴۸۴

بوهلر

خیابان خیام ـ شمال پارك شهر

تلفن ۳۰۵۴۸۰ ـ ۳۰۴۱۸۳

آ ـ ۳۷۵۱۴ ۱ـ۳

شرکت سهامی خشکه و فولاد تهران

جریان شرفیابی نمایندگان مجلسین بحضور شاهنشاه

بقیه از صفحه اول

سفاین ایران در خلیج فارس

شاهنشاه پس‌از ابراز تفقد به نمایندگان مجلسین فرمودند:

میدانم که‌اغلب آقایان به‌بندر معشور رفته وجریان شروع کار اولین کشتی نفت کش مارا مشاهده کرده‌اند. انشاءاله‌مقدمات دریانوردی وسیادت تاریخی ایران بر خلیج فارس با آن ترتیب فراهم شده‌است وروزی را بچشم خود می بینیم که بنادر ایرانی خلیج فارس همه آباد سفاین ایرانی مشغول عبور ومرورند واین فعالیت روز بروز بیشتر خواهد شد.

آقای دولت آبادی به عرض رسانیدند که‌درچند سال‌اخیرتحت راهنمائی های شاهنشاه در کلیه شئون کشور اصلاحات وسیع صورت گرفته‌واصلاحات فراوانتری‌در جریان است وبهمین جهت سطح زندگی عمومی در کشور ما روز بروز بالا ترمیرود والبته هیچکس منکرنیست که هنوز نواقص زندگی ما زیاد است ولی‌باید متوجه باشیم که امروز مادر دنیائی مترقی زندگی میکنیم که باتمام قوا بجانب جلو میرود.

سپس به لوله کشی شهر ها و دهات کشور اشاره نموده واستدعا کردند که باتوجه به جنبه حیاتی‌امر لوله کشی از نظر بهداشت عمومی شاهنشاه مقرر فرمایند که دولت وسازمان برنامه دراین باره متفقا مطالعه لازم کرده وکار لوله کشی را به شرکتهای مجهزی بسپارند که در ظرف چند سال انجام دهند که پول آنرا باقساط از دولت وسازمان برنامه دریافت دارند.

شاهنشاه فرمودند بدیهی است امر لوله کشی شهر ها ودهات ایران مورد توجه خاص است.

طبق گزارشهائی که بمن رسیده در شهرهائی که لوله کشی شده‌و آب سالم بدست مردم میرسدتلفات بنصف رسیده است والبته دراین باره اقدامات لازم خواهد شد.

آقای پروفسور جمشید اعلم اظهار داشتند از مرداد ماه ۱۳۳۲ تاکنون آنقدر کار مفید ومثبت‌در کشورما صورت گرفته است که اگر تبلیغات کافی در باره آن نشده برای اینست که دستگاه های تبلیغاتی خودرا قاصر این کار میدیده اند.

امروزه از لحاظ امور اقتصادی صنعتی بهداشتی، فرهنگی ساختمانی وغیره فعالیت بی سابقه‌ای در سراسر کشور در جریان است وحق است که این فعالیت ها واقدامات آنطورکه شایسته است باطلاع افکار عمومی برسد.

توجه به تبلیغات

شاهنشاه فرمودند البته ما هنوز شاید از لحاظ جنبه فنی تبلیغات باندازه کافی تخصص نداشته باشیم ولی دراین نیز تردیدی نیست که دستگاه های تبلیغاتی ما اکنون‌خیلی بهتر از سابق کار میکنند. اصل موضوع این است که مردم در طول سالهای متمادی از دستگاه تبلیغاتی خود خبرها ومطالبی میشنیدند که بعدا میدیدند عملا انجام نمی گیرد این بود که باصطلاح معروف در موقع پخش گفتار ها واخبار پیچ رادیو را می بستند ولی بتدریج این وضع دارد اصلاح میشود. مهمتر از رادیو در کشور ما فیلمهای‌خبری است. اگر مادراین باره باندازه کافی مجهز باشیم وفیلم برداری کامل بکنیم و نشان مردم بدهیم تاثیر بسیار خواهد داشت. زیرامردم چیزی را که بچشم ببینند زودترو بهتر باور میکنند تا آنچه را که بشنوند. هرچند کم‌کم‌متوجه شده‌اند که‌آنچه هم که‌میشنوند صحیح‌است.

مثلا ما گفتیم کشتی نفتکش ۳۳۰۰۰ تنی ما بکار خواهد افتاد وهمینطور شد. فردا شروع کارسد کرج و سفیدرود و پس‌فردا سدها وکارخانه‌ها وتاسیسات‌فراوان‌دیگر را هم خواهند دید وعادت خواهند کرد که آنچه راکه در این باره میشنوند باور کنند بدیهی است باید انتشارات و تبلیغات تابع اصول فنی و تخصصی باشد تا حداکثر تاثیر را ببخشد. مثلا در مورد اعلانی که بدیوار می چسبانند باید حساب کنند که روزی چندنفر ازاین معبر میگذرند وبرای این عده چگونه اعلانی جلب توجه میکند.

البته نباید فراموش کرد که بودجه تبلیغات ما نیز در مقایسه‌با بسیاری از کشورهای دیگر خیلی کم است و دیگران برای امور تبلیغاتی خود مبالغ بسیار زیادتری خرج میکنند.

آقای سناتور شمس ملك‌آراء اظهار داشتند اعلیحضرت همایون شاهنشاه خود بهتراز هر کس باهمیت بهداشت مردم توجه دارند قبل‌از کودتای ۱۲۹۹ ما مجموعا یك مریضخانه بنام سینا درتهران داشتیم که‌در خیابان سپه واقع بود وفقط ده پانزده تختخواب داشت وبمناسبت همین یك بیمارستان‌این خیابان را خیابان مریضخانه نام داده بودند. حالا در خود تهران چند هزار تختخواب دربیمارستانها هست. وباتوجه خاص شاهنشاه‌در سرتاسر مملکت نیز سازمانهای بهداشتی مشغول کارند وبخصوص شعبه های سازمان شاهنشاهی خدمات اجتماعی در همه‌جا دائر است.

سپس استدعا کردند که باز هم توجه بیشتری بامر بهداشت عمومی بشود و بخصوص در خوزستان که بیماری تراخم‌توسعه زیاددارد دسته‌های بهداشتی سیار مشغول کار شود.

بیمارستانها در دست مردم

شاهنشاه فرمودند موضوع‌اینست که‌کار وزارت‌بهداری بایدبهداشت و پروفیلاکسی باشد و بیمارستان هارا باید شهرداریها ویا خود اشخاص اداره کنند.

در کشور ما بودجه وزارت بهداری‌صرف نگاهداری مریضخانه هائی میشود که شاید خیلی هم خوب اداره نمیشوند سابقا درکار قبول بیماران و پرستاری آنها تبعیضات فراوانی هم میشد که‌البته حالا وضع اواین حیث خیلی بهتر شده است معهذا اساس فکرباید این باشد که مریضخانه‌ها بدست خود مردم اداره شود وتحویل شهرداریها باشد و مردم هم برای حفظ و نگاهداری این موسسات کوشش و مراقبت کنند. کار اصلی وزارت بهداری مبارزه با امراض بومی و امراض عمومی‌از قبیل مالاریا و سل وتراخم وغیره است و انشاءاله در این‌باره فعالیت بیشتر خواهد شد.

وجود اکیپ‌های سیار که بدانها اشاره گردید کاملا مفید استو باید این‌کار بشود ولی هم‌اکنون نیز در بعضی جاها این دسته‌ها مشغول کار هستند.

آقای دکتر بینا در دنباله بحث راجع بلزوم شناساندن فعالیت های آبادانی از راه فیلم‌های خبری سینماها مطالبی بعرض رسانیده و اظهار داشتند که شایسته است جریان این اقدامات از همان وقتی که آغاز میشود فیلم برداری‌و ضبط شود تادر موقع اتمام آن همه‌کس بتواند ببیند که چه‌کاری صورت گرفته است‌وکافی نیست که فقط کار انجام شده بصورت فیلم بمردم عرضه شود واین کار را نیز باید موسسات مختلف مستقیما انجام دهند.

آقای‌علامه وحیدی‌بعرض‌رسانیدند که دانشجویان دانشکده معقول‌و منقول دارای رشته درسی بحث و تبلیغ‌هستند و بعدازخاتمه‌تحصیلات خود میتوانند از نظر روشن‌کردن افکار عمومی و آشنائی مردم با اقدامات اصلاحی موثر واقع‌شوند وتقاضا کردند که مقرر شود ارزش تحصیلی این عده برسمیت شناخته شود.

شاهنشاه فرمودند:

باید دولت و دانشگاه‌این‌موضوع را مطالعه کنند البته ما احتیاج کامل به مبلغ مذهبی صحیح‌وبا ارزش داریم واز این‌امر استقبال میکنیم ولی‌باید متوجه بودکه‌نباید از منبر و وعظ سوء استفاده کرد و مطالبی گفت‌که شایسته مقام واقعی روحانیت نباشد.

آقای صادق بوشهری بعرض رسانیدند که در باره وجود تراخم در خوزستان خیلی مبالغه شد زیرا در خوزستان مرکز اصلی تراخم شهر دزفول بود که سال پیش برحسب امر مطاع شاهنشاه سازمان شاهنشاهی خدمات اجتماعی برای ریشه کردن آن اقدام کرد ودر نتیجه تعداد بیماران تراخمی که‌از هشتاد درصد بیشتر بوده به ده درصد کمتر از آن رسید وحتی موقعی به سه‌درصد تقلیل یافت ودر سایر نقاط خوزستان نیز اصولااین رقم چندان زیاد نبود.

آقای پروفسور عدل بعرض‌رسانیدند که طبق‌قانون منع مداخله کارمندان دولت درمعاملات‌دولتی غالب‌استادان ودانشیاران دانشکده فنی‌ودانشکده هنر های زیبا که بکار نقشه کشی اشتغال دارند وکارهای نقشه کشی دولتی مثلا مجلس سنا یا سدهای مختلف را انجام میدهند مجبور بکناره گیری خواهند شدودرنتیجه کاراین دو دانشکده متوقف خواهد گردید وتقاضا کردند که لااقل تا آخرسال تحصیلی‌جاری ازاجرای این مقررات دراین دانشکده ها خودداری شود.

شاهنشاه فرمودند:

البته این موضوع باید از طرف دانشگاه مطالعه شود ودر صورت لزوم دانشگاه پیشنهاد لازم بدهد که‌از تعطیل این دانشکده ها جلو گیری گردد.

رسیدگی بگوشت تهران

آقای خرازی درباه وضع شرکت کنندگان در مسابقه های ورودی دانشکده‌ها وگوشت‌تهران‌واتوبوس وبرق واسفالت مطالبی بعرض رسانیدند.

شاهنشاه فرمودند «برای جوانهاباید وسیله آموزش حرفه‌ای فراهم شود راجع بامور گوشت تهران‌سازمان بازرسی شاهنشاهی مشغول مطالعه است وبزودی نتیجه را گزارش خواهد داد.

البته بطور کلی باید توجه کرد که زندگی مردم بهتر شود وپول‌نفت هم که‌از آن صحبت شد صرف همین کارها میشود ماازین پول یا راه آهن میکشیم یاسد میسازیم ویابه لوله کشی وسایر کارهاکمك میکنیم طرحهای وسیع دیگری در فکر من هست که‌امیدوارم در آتیه نزدیك بمرحله عمل درآید و در آنوقت ماقدمهای عملی‌تری برای اجرای پروژه های بزرگتربرخواهیم داشت.

جزیره متروکی که آباد شده

آقای سناتور مسعودی اظهار داشتند «هفته پیش‌عده زیادی برای حضور در مراسم آغاز کار کشتی نفتکش «رضا شاه کبیر» به بندر معشور رفتند وچاکرتوانستم در این‌سفر جزیره خارك‌راازنزدیك ببینم وشاهد فعالیت عظیمی باشم که این‌جزیره رابصورت‌یك مرکز مهم اقتصادی در خواهد آورد.

در حال حاضر روزی‌سه بارهواپیما از آبادان بجزیره خارك پرواز می کند تا مهندسین و کارگران را نقل وانتقال بدهد. روز پنجشنبه چاکر خوددراین جزیره‌ناظر فعالیت عظیم وبیسابقه ای‌بودم که‌در آنجا صورت میگیرد. در جزیره‌ای که سالیان دراز متروك بود اکنون‌خانه های بسیار زیبا ساخته شده که‌با بهترین وسائل مجهز هستند و عملیات زیادی از نظر بندرسازی در آن شروع کرده‌اند که‌تابحال ۱۸ میلیون لیره خرج‌آنها شده و طبق محاسبه این مخارج تا ۵۰ میلیون لیره خواهد رسید و خوشبختانه این فعالیت ها بقدری سریع صورت میگیرد که برنامه کار تایکسال دیگر تمام میشود.

در آنموقع لوله نفت گچساران از زیر دریا بخارك وصل وبندر این جزیره برای بارگیری کشتی های صد هزار تنی آماده میشود واسکله وتاسیسات وتشکیلات این جزیره بطوریکه بمن گفته شد بزرگترین مرکز حمل ونقل نفتی دنیا خواهد شد.

برای ما جای منتهای خوشوقتی و مباهات است که این جزیره که روزی محل تبعیدی ها بود مرکز چنین فعالیتی شده است.

خاطر مبارك همایونی مسبوق‌است که‌در جزیره خارك آثار تاریخی بسیار کهن نیز وجود دارد که حکایت از آبادانی این جزیره در روزگارهای گذشته میکند چنانکه مسلم شده که وقتی این جزیره دارای ۳۰۰۰۰ جمعیت بوده است ولی امروز تعداد ساکنین آن از ۶۰۰ نفر تجاوز نمیکند.

در حال حاضر بیش از ۲۵۰۰ کارگر ومهندس وکارمند درآنجا مشغول کارند وبهمین مناسبت می خواستم از پیشگاه همایونی استدعا کنم که مقرر فرمایند بموازات پیشرفت فعالیت صنعتی وآبادانی از طرف سازمانهای دولتی نیز دراین جزیره اقدامات لازم در امورفرهنگی وبهداشتی واداری وغیره بشود که از این لحاظ در آینده اشکالی‌پیش نیاید.

شاهنشاه فرمودند:

این نظر کاملا صحیح است ودر باره آن اقدام خواهد شد.

بقیه در صفحه نوزدهم

درجهان ورزش

مسئله سیاسی درمسابقات بین‌المللی بسکتبال

سانتیاگو- آسوشیتدپرس- درمسابقات بین‌المللی باسکت بال تیمهای شوروی وبلغارستان اعلام‌کردندکه برای مسابقه علیه چین ملی وارد زمین نخواهند شد.

سه تیم مزبور امتیاز لازمه رابرای شرکت دردوره نهائی مسابقات بدست آورده‌اند.

مقامات مسابقات آماتوری باسکتبال برای حل مسئله سیاسی‌که توام باورزش شده است راهی مناسب پیداکرده‌اند.

مقامات مزبورچین ملی رادردسته‌ای قرارداده‌اندکه باتیمهای‌شوروی وبلغارستان روبرونشود.

«ویلیام جونز» دبیرکل فدراسیون بین‌المللی باسکت بال گفت چنانچه تیمهای شوروی وبلغارستان بعلل سیاسی ازبازی باتیم چین ملی خودداری کنند هریك محکوم‌به پرداخت دوهزار دولار جریمه خواهند شد. وی اضافه کرد حتی فدراسیون بین‌المللی میتواند ازانعقادمسابقات بین‌المللی باسکت بال بانوان درسال ۱۹۶۰ در شهر مسکو ممانعت‌کند. وی همچنین تاکیدکردکه شوروی وبلغارستان رامیتوان از فدراسیون بین‌المللی باسکت بال اخراج‌کرد.

اماتازمانیکه شوروی ویابلغارستان برای مسابقه باتیم چین ملی روبرو نشده‌اند هیچ نوع‌اقدامی بعمل نخواهد آمد.

چنانچه شوروی‌و بلغارستان عملااز بازی باتیم چین‌ملی خود داری‌کنند آنگاه اقدامات جدی بعمل خواهد آمد.

سخنگوی بازیکنان کشورمکزیك گفت بسیارجای تاسف است‌که شوروی وبلغارستان ورزش راداخل سیاست کرده‌اند.

مسئله شرکت اسرائیل در مسابقات حوزه مدیترانه

قاهره -آسوشیتد پرس -دیروز «آنتوان‌باتونی» رئیس کمیته ملی المپیك لبنان گفت کشور های‌عربی بامماکلی که در نظر دارند درصورت عدم شرکت اسرائیل درمسابقات حوزه دریای مدیترانه انجام مسابقات را تحریم کنند، جدا مخالفت‌خواهند کرد. وی اضافه کرد چندین فدراسیون ورزشی بین‌المللی‌اعلام کرده‌اند مسابقات حوزه مدیترانه‌ماه سپتامبر آینده را تحریم خواهند کرد مگر آنکه ازاسرائیل نیزبرای شرکت در مسابقات دعوت بعمل‌آید

قرار است این مسابقات در ماه سپتامبر آینده‌درکشورلبنان‌برگزار شود.

کشور های عربی که تقریبا حالت جنك‌را علیه اسرائیل اتخاذکرده‌اند ازشرکت درمسابقات بین‌المللی‌که افراد تیمهای اسرائیل در آن‌شرکت میکنند خودداری کرده‌اند.

باتونی گفت که کمیته ملی‌المپیك لبنان باطلاع کشور های اروپائی رسانیده است هراقدامی که‌اسرائیل بعمل آورد شرکت وی درمسابقات غیر ممکن خواهد بود. کشور هائی که قرار است درمسابقات حوزه مدیترانه شرکت کنند عبارتند از ایطالیا، فرانسه، اسپانیا، مالت، مناکو، جمهوری متحده عرب، یونان ترکیه، تونس، یوگسلاوی ولبنان.

برنامه آینده

سینما رویال - سینما نیاگارا

درام مهیج و آموزنده‌ایکه خاطره آن هرگز فراموش نخواهد شد

هرگز وداع مکن

(رنگی-دوبله بفارسی) باشرکت: راك‌هودسن- میس کرنل برچرز-جرج ساندرس

میس‌کرنل برچرز: ستاره هنرمند بخاطر بازی دراین فیلم مفتخر بدریافت جایزه بهترین هنرپیشه زن سال از طرف آکادمی هنری انگلستان‌گردیده است

(هرگز وداع مکن) شاهکار مؤثر و آموزنده‌ایکه دیدن آن برای تمام خانواده ها ضروری است

از شهرستانها اطلاع میدهند

خبرنگاران ما

توسعه روابط اقتصادی ایران و شیخ‌نشینهای خلیج‌فارس

سیگارایران درشیخ‌نشینهای خلیج‌فارس‌خریدارفراوان‌دارد

کنفرانس اقتصادی ایران و «دوبی» دربندر عباس تشکیل میگردد

بنابگزارش خبرنگار مادربندر جنوب چندروز قبل آقای مهدی رئیس گمرك شیخ‌نشین«دوبی» جهت شرکت درکنفرانس هیئت اقتصادی ایران «دوبی» که دربندر عباس تشکیل میگرددبه آن منطقه عزیمت نمود در کنفرانس اقتصادی ایران ودوبی درباره برقراری روابط بازرگانی بین‌ایران وشیخ‌نشین« دوبی »مذاکره‌خواهدشد بقرار اطلاع روابط اقتصادی بین‌ایران وشیخ نشینهای خلیج فارس توسعه می‌یابد وهم‌اکنون روابط اقتصادی جهت‌شرکت درکنفرانس‌هیئت اقتصادی ایران‌و سیگارهای ایرانی دربازار های دوبی ارزش فراوان وخریدار بسیار دارد از طرف دولت ایران برای توسعه روابط اقتصادی‌باشیخ‌نشینهای خلیج فارس کوشش زیادی مبذول میگردد .

بیادبود لسانی

از اصفهان خبرنگارما مینویسدچند روز قبل بمناسبت درگذشت‌سناتور لسانی از طرف آقای امیرقلی‌امینی مدیر روزنامه اصفهان مراسم یاد بودی در مسجد چهارسوقی اصفهان برگزار گردید دراین‌مراسم‌باحضور تیمسار گرزن استاندار و رؤسای دوایر دولتی وقضات دادگستری آقایان حسام و اشراقی دونفرازوعاظ معروف اصفهان ضمن بیاناتی از خدمات مرحوم لسانی‌نسبت‌به‌پیشرفت مطبوعات ودادگستری‌قدردانی کردند و برای وی طلب آمرزش نمودند .

بازدید فرهنگی

طبق گزارش‌خبرنگارما از کرمان چندروز قبل آقای مزینی مدیرکل فرهنگ استان هشتم باتفاق عده‌ای از رؤسای دوایر فرهنگ استان جهت بازدید ازمؤسسات فرهنگی به‌بندر عباس عزیمت نمود مدیر کل‌فرهنگ استان وهمراهان ازمؤسسات‌فرهنگی بردسیر ،سیرجان ،بندرعباس و میناب بازدید خواهندکرد .

گوشت بزبجای گوشت گوسفند

از علی‌آباد گرگان خبرنگار ما گزارش میدهد با اینکه بهای گوشت گوسفند در علی‌آباد از کیلوئی ۴۰ریال به کیلوئی ۴۵ریال افزایش یافته معهذافروشندگان ،گوشت بزرابجای گوشت گوسفند بمردم میفروشند .

هوای گرگان

از گرگان خبرنگار ما گزارش میدهد مدت‌چند روز است هوای منطقه گرگان بشدت منقلب‌گردیده وطی انقلاب هوا بارندگی زیادی شده است . پس‌از بارندگی ریزش برف آغازگردیده که هم اکنون نیز ادامه دارد براثر این بارندگی وبرف هوای این منطقه بشدت سرد شده است .

بازدید از راههای استان کرمان

کسر اعتبار ترمیم جاده‌ها تامین گردید

اخیرا آقای مهندس سلطانی مدیر کل راه بمنظور بازدید از راههای استان هشتم و تامین کسر اعتبار ترمیم جاده ها و رفع سایر مشکلات اداره راه استان هشتم بکرمان وارد گردید .

آقای مهندس سلطانی باتفاق آقای گلشن ابراهیمی رئیس اداره راه کرمان از جاده های این منطقه بازدید بعمل آورد و پس‌از بازگشت قرار شد مبلغ ششصد هزار ریال اعتبار جهت ترمیم جاده های این منطقه تاپایان سال جاری اختصاص داده شود و ضمنا مبلغ ششصد هزار ریال اعتبار دیگر از مرکز حواله شود.

همچنین بمنظور تکمیل‌ساختمان دفتر وتعمیرگاه بزرك ماشین‌آلات‌و انبار ماشینهای اداره راه‌استان‌هشتم که‌دردو کیلومتری کرمان دردست ساختمان است اعتباری معادل یك میلیون ریال اختصاص داده‌شد.

تصادف با رفتگر

از شهسوار خبرنگار ما گزارش میدهد کامیون شماره ۲۲۹۱۰ برانندگی کریم خباز معروف به کریم رشتی هنگام عبور از خیابان محمدرضا شاه شهسوار براثر بریدن‌میل‌فرمان‌بطرف‌پیاده‌رومنحرف گردید وبارفتگری بنام نصراله اکبری تصادف کرد دراین تصادف نصراله بسختی مجروح گردید و در بیمارستان بستری گردید فعلا قضیه تحت تعقیب است .

تجلیل و قدردانی

بنابگزارش خبرنگارما از اصفهان بمناسبت بازنشسته شدن‌بانومنصوری مدیرهٔ دبیرستان شاهدخت اصفهان مراسمی باحضور تیمسارگرزن استاندار وعدهٔ زیادی از رؤسای‌دوایر دولتی درسالن دبیرستان مزبور تشکیل گردیددراین مراسم ضمن تجلیل از خدمات فرهنگی ۳۲سالهٔ بانوی مزبور یکعدد آلبوم که‌ازطرف دانش آموزان‌تهیه‌شده‌بودبمشارالیها داده‌شد .

دانشکدهٔ روزنامه نگاری کالیفرنیا درمیان روزنامه نگاران خراسان

آقای «هاریس» وضع روزنامه‌نگاری ایران و ترکیه رامقایسه‌کرد و گفت سطح فکر روزنامه‌نگاران از ترکیه‌جلوتراست

از مشهد خبرنگارما گزارش میدهد چند روز قبل آقای «هاریس» رئیس دانشکده روزنامه نگاری کالیفرنیا که بایران آمده بود باقطار بمشهد واردشد بمناسبت ورود مشارالیه از طرف‌سرکنسول آمریکا در مشهد مراسم معارفه‌ای با حضور کلیه مدیران و خبرنگاران جراید خراسان تشکیل گردید .

دراین مراسم آقای هاریس ضمن ابراز خشنودی از آشنائی با مدیران و خبرنگاران اظهار داشت این سومین باری است که بکشور های خاورمیانه مسافرت میکنم و این مسافرت من بمنظور تماس نزدیك باروزنامه نگاران ترکیه وایران صورت گرفته است .

آقای هاریس افزود درآشنائی باروزنامه نگاران ترکیه و ایران و مقایسه سطح فکر آنان باید گفت طرز بیان و سطح فکرروزنامه‌نگاران ایران بمراتب از روزنامه نگاران ترکیه جلوتر است .

رئیس دانشکده روزنامه‌نگاری کالیفرنیا در این جلسه وسایر جلساتی که در انجمن ایران و آمریکاوسالن باغ ملی مشهد تشکیل گردید پیرامون طرز روزنامه نگاری در آمریکا و وظائف خبرنگاران بیاناتی ایراد نمود که بفارسی ترجمه شد .

در عکس بالا آقای هاریس در جلسه معارفه بامدیران و خبرنگاران‌جراید استان نهم دیده میشود .

وظایف افراد نسبت بدفاع ازخاك میهن

بدانشجویان دانشسرای کشاورزی تعلیمات نظامی داده میشود

خبرنگار ما از ساری گزارش‌می دهد بمنظور تعلیم آموزش نظامی بدانشجویان دانشسرای کشاورزی ساری از طرف سازمان مقاومت‌ملی جلسه‌ای در سالن دانشسرای مزبور تشکیل شد در این جلسه با حضور تیمساران پهلوان فرمانده سازمان مقاومت ملی استان وآقایان‌مشایخی مدیر کل فرهنك استان ، کامرانی رئیس دانشسرا وسرهنك منوچهری فرمانده پادگان ساری بیاناتی پیرامون وظائف افراد نسبت بدفاع از خاك وطن‌ایراد گردید و سپس آموزش نظامی بدانشجویان دانشسرا بوسیلهٔ آقای ستوان یکم‌استواری شروع شد قراراست این جلسات همه هفته دائر گردد .درعکس‌مقابل تیمسار پهلوان هنگام ایراد سخنرانی در جلسهٔ مزبور دیده میشود .

دهکدهٔ جنگجویان

دراین دهکده هم‌اکنون یکنفر مرد وجود ندارد

بطوریکه خبرنگارماازرودسرگزارش میدهد هم‌اکنون بیش‌از دوسال‌استکه دردهکده «چلارس » ازتوابع رودسر براثر اختلافات محلی زدوخوردهائی صورت میگیرد ودراین زدوخوردها گاهگاه‌عده‌ای مجروح گردیده وعده‌ای نیزازطرف مامورین انتظامی باتهام شرکت درزدوخورد دستگیر وبازداشت میشوند .دردهکده «چلارس » درحدود یکصد خانواده‌زندگی میکنندوروزی نمیگذرد که‌افراد این‌دهکده‌بزدوخورد نپردازند وعده‌ای دراین‌میان مصدوم‌و مجروح نشوند .

اخیرانیزاختلافات‌موجودبعلت‌نامعلومی تشدید شده ودرنتیجه زدوخورد بین اهالی بطور مسلحانه صورت‌میگیرد کار افراداین دهکده ازسه‌ماه قبل تاکنون بسنگربندی کشیده وعده‌زیادی ازاهالی آن ازطرف مامورین انتظامی دستگیر شده‌و هم‌اکنون درزندان شهربانی رودسر بسر میبرند عده دیگری ازاهالی نیزکه‌دراین‌زدوخورد هاشرکت کرده‌اند ازترس دستگیری بوسیله مامورین انتظامی متواری می‌باشند بطوریکه فعلا دهکده مزبور خالی ازمردشده‌وکلیه‌ساکنین‌آنرازنان وکودکان تشکیل‌میدهند

جالب توجه این استکه باوجود دستگیری ومتواری شدن مردان‌قریه زنان‌نیز بمتابعت‌ازشوهران خود در غیاب آنان بمخالفت با یکدیگربر خاسته وبدنبال اختلافات مردان ،کار زنان نیز باختلاف وزدوخورد کشیده است همانطور که گفته شد هنوز علت این اختلافات وزدوخوردها معلوم‌نشده چندروز قبل آقای صدر نوری رئیس دادگاه‌رودسرباتفاق رئیس ژاندار - مری بمحل مزبور عزیمت کرد و پیرامون اختلافات اهالی قریه تحقیقاتی بعمل آورد فعلاقرار است‌با تشکیل کمیسیونی یکعده از افراد ناراحت این‌دهکده که به دهکده جنگجویان ؟! معروف شده تبعید شوند .

ساوه برنده شد

خبرنگار ما از ساوه می نویسد چند روز قبل پنجاه نفر ازقهرمانان شهرستان قم جهت انجام چندین رشته مسابقات دوستانه بدعوت‌تربیت بدنی ساوه باین شهرستان وارد شدند در مسابقات کشتی، والیبال ودو ومیدانی که برگزار گردیددر مجموع امتیازات قهرمانان شهرستان ساوه با احراز ۸۰ امتیاز در برابر ۵۲ امتیاز برنده شناخته شدند .

خلاصه‌اخبارخوزستان

اهواز ـ تیمسار سپهبد عزیزی رئیس ژاندارمری کل کشور ازواحد های‌ژاندارمری اهواز بازدید کرد .

آبادان ـ از منزل‌آقای بدیعی کارمندشرکت نفت آبادان‌مقداری طلاآلات ووجه نقد بسرقت رفت .

بندر شاهپور ـ مامورین پلیس راه‌آهن بندرشاهپور از یك قهوه‌خانه مقداری تریاك ویکدستگاه وافور کشف کردند .

شادگان ـ سهمیه داروی ششماهه دوم‌درمانگاه سازمان شاهنشاهی شادگان رسید وبمتصدیان مربوطه تحویل داده شد .

باروت نم کشیده ؟

براثر انفجار باروت افراد دو خانواده مجروح شدند

نیمه شب چندشب قبل هنگامیکه اهالی قریهٔ «سیاه آب» ازتوابع بندرشاه غرق در خواب بودند بر اثر صدای انفجار مهیبی از خواب‌بیدار شده و سراسیمه ازخانه‌ها بیرون آمده بطرف خانه دونفر از شکارچیان قریه که‌صدای انفجار از آنجا شنیده شده بود دویدند. در آنجا مشاهده کردند که افراد عائله شکارچیان مزبور که بسختی مجروح شده‌اند استمداد میطلبند و پس‌از تحقیق معلوم شد که این شکارچی پس‌از بازگشت از شکار باروتهائی راکه باخود داشتند ونم کشیده بود در روی بخاری ریخته‌اند تا خشك شود ولی بعدفراموش کرده‌اند باروتها را پس‌از خشك شدن ازروی بخاری بردارند و نیمه‌شب باروتها منفجر گردیده و کلیه ساکنین خانه براثر انفجار باروت بسختی مجروح شده‌اند . بامعالجاتی که بعمل آمد فعلا حال مجروحین رضایتبخش است.

جلوگیری میشود

جلسهٔ فوق‌العادهٔ انجمن‌شهر کرمانشاه باحضور تیمسار مقبلی‌استاندار‌استان پنجم تشکیل شد دراین جلسه‌پس از مذاکرات لازم چون بعلت صدور زیاده ازحد گوسفند وهمچنین‌صدور زغال نرخ آنها ترقی کرده بود و ضمنا دامداران حاضربتامین گوشت مصرفی اهالی نبودند قرار شد از صدور گوسفند جلوگیری شود و همچنین از صدور زغال نیز قبل‌از از تامین زغال مصرفی‌اهالی‌جلوگیری بعمل آید .

اهداء دستمال پیشاهنگی به‌استاندار

جوائز مربیان هنرمند پیشاهنگی توزیع شد

چندروز قبل شورایعالی پیشاهنگان استان دوم و شهرستان ساری جهت‌اهداء جوائزمربیان‌هنرمند پیشاهنگی ساری باحضور آقایان ذوالفقاری‌استاندار ومشایخی مدیر کل فرهنك استان تشکیل گردید دراین جلسه که درسالن استانداری تشکیل شد ابتدا آقای امینی مدیر فنی پیشاهنگی استان گزارش وضع پیشاهنگی وبیلان درآمد آنرا باستحضار رسانید و سپس بپاس زحمات آقای ذوالفقاری درباره پیشرفت کار پیشاهنگی یکعدد دستمال سه‌رنك‌پیشاهنگی از طرف پیشاهنگان بوی اهداء گردید ودرپایان جوائز چهل نفرازمربیان هنرمند پیشاهنگی بوسیلهٔ آقای استاندار توزیع شد .

برف شیراز وآرامگاه سعدی

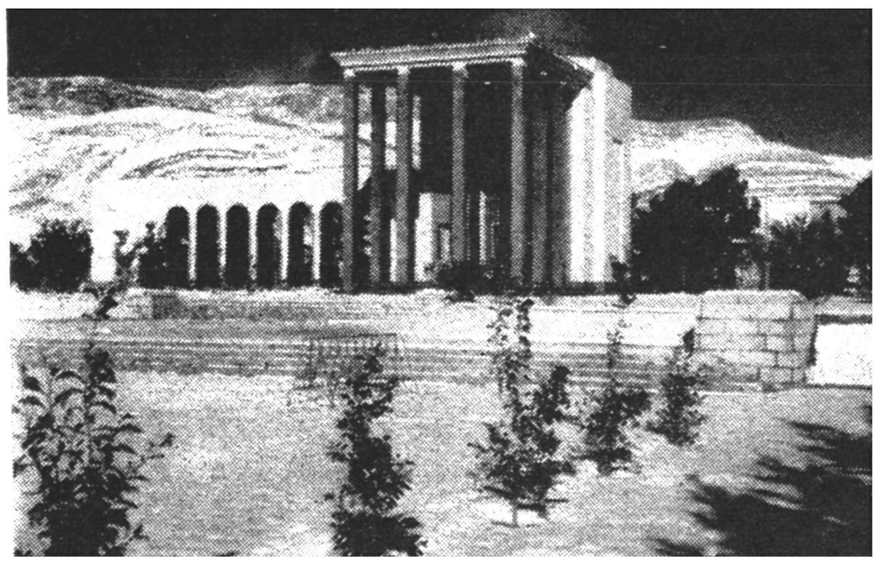

بطوریکه قبلا باستحضار خوانندگان عزیزرسید اخیرا در شیراز ومناطق تابعه آن برف سنگینی باریده و قطر این برف دربعضی ازنقاط بیك‌متر رسیده است بطوریکه هم‌اکنون نیز که چندروزی میگذرد که هوا آفتابی‌است‌هنوز هم سرتاسر جاده و بیابانها وکوهستانهای اطراف پوشیده ازبرف است در عکس بالاآرامگاه‌سعدی که پوشیده از برف است دیده میشود.

فرمانده سپاه پنج جنوب دریزد

بنابگزارش خبرنگارما از یزد دوروز قبل تیمسار سرلشکر مجیدی فرمانده سپاه پنج جنوب باتفاق‌تیمسارسرتیپ‌معتمدی کردستانی فرمانده تیپ اصفهان‌و تیمسار علوی فرمانده مرکز توپخانه آن شهرستان از طریق اردکان وارد یزد شدند وفرماندهان مزبور از طرف فرماندار و کلیهٔ رؤسای دوایر دولتی شهرستان یزد مورد استقبال قرار گرفتند و پس‌از ورود به‌شهر بسالن فرمانداری وارد شدند در فرمانداری از طرف دانش‌آموزان پرورشگاه شهرداری خیر مقدم گفته شد وتیمسار مجیدی باتفاق همراهان مدتی در فرمانداری یزد استراحت کردند .

کشیك پزشکان و داروخانه‌ها درشهرستانها ۱۰ بهمن

اراك ـ آقای دکتر پوربهلول، داروخانه سپهر
اردبیل ـ آقای دکترشمس‌حکمی ،داروخانه شفائیه
اهواز ـ آقای دکتر طبیب‌زاده ،داروخانه پاستور
بروجرد ـآقای دکتر بهمنیار،داروخانه ایران
رضائیه ـآقای دکترهدایت ،داروخانه حیدریه
ملایر ـآقای دکترنجمی،داروخانه‌ملی
مراغه ـبانودکترس خاچاطوریان ، داروخانه هاتف
یزد ـ آقای دکتررشتی ،داروخانه دکتررباني

انتصابات در شهرستانها

اشنویه ـ آقای جباری بخشدار وکفیل شهرداری
فسا ـ آقای خلیل جعفریان سرپرست شهرداری
مهاباد ـ آقای‌سیف‌رئیس اداره دارائی
اشنویه ـ آقای سرگرد نوری رئیس مرزبانی وفرمانده پادگان
فردوس ـ آقای استوار یکم اشفاقی‌آجودان گروهان‌ژاندارمری ـ آقای دکتر میرزائی پزشك ژاندارمری ـ آقای عبدالرحیم خزیمه مدیر دبستان دولتی مصبعی
رضوانده ـآقای یداله طهماسبی رئیس آموزش متوسطه فرهنك

چندخبرخلاصه ازشهرستانها

کتبا قدردانی شد

کرمانشاه ـ چون فعالیت های آقای عبدالصمد خسروی بخشدارمرکزی ومعاون فرمانداری کرمانشاه در مورد انجام کارهای محوله مورد توجه قرار گرفته بود باینجهت مشارالیه از طرف تیمسار مقبلی استاندار کتبا تقدیر شد .

میکروسکوپ را بسرقت بردند

صومعه‌سرا ـ میکروسکوپ دبیرستان شمس صومعه‌سرا که از محل وجوه جمع آوری شده از طرف اهالی خریداری شده بود بسرقت رفت و تاکنون سارق دستگیر نشده است .

مقدمات تاسیس برق

گردکوی ـ کارکنان شرکت «زیمنس» که برنده مناقصه تامین برق گردکوی شده است چند روز قبل‌بایك کامیون حامل تیرهای چوبی برق باینمنطقه وارد شدند تا مقدمات تاسیس برق اینمنطقه را فراهم‌نمایند .

تقاضای ابقای بازپرس را دارند

نهاوند ـ بقرار اطلاع آقای محمد صدیق متولی بازپرس نهاوند تقاضای انتقال نموده واهالی تقاضا دارند مشارالیه در پست خودابقاشود.

اجرای مواد اساسنامه

فومنات ـ جلسه‌هیئت‌مدیره‌سازمان جوانان شیرو خورشید سرخ‌فومنات دراداره فرهنك تشکیل گردید و تصمیماتی جهت اجرای مواد اساسنامه سازمان اتخاذ شد .

جوائزی توزیع کرد

رودسر ـ آقای ابوفاضلی رئیس اداره املاك رودسر از کلاس‌شبانه روستائیان «سرپل»رودسربازدید کرد وجوائزی بین دانش آموزان‌توزیع نمود .

پیش‌گیری دیفتری و گزاز

فومنات ـ ازطرف اداره‌بهداشت استان‌یکم‌۱۱کیپ‌بهداشتی بفومنات وارد گردید و کلیه دانش آموزان علیه بیماریهای دیفتری وگزاز مایه‌کوبی شدند .

دستفروشان سد معبر میکنند

همایونشهر ـ اغلب دستفروشان همایونشهر درهنگام روز خیابانهای شهررا‌باجرخهای متعدد دستی سد میکنند ومزاحمت ایجاد می‌نمایندانتظار دارند از طرف مامورین مربوطه‌دراین‌مورد رسیدگی بعمل آید .

تشکیل شورای کشاورزی

فومنات بنابدعوت رئیس فرهنك فومنات شورای ورزشی این منطقه تشکیل گردید وآگهی مناقصه اسفالت دو قطعه زمین ورزش وتکمیل وسائل ورزشی دبیرستانهای گلزار وامیرکبیر منتشر شد .

اجناس قاچاق کشف شد

بانه ـ ازطرف آقای ستوان یکم شهبازی فرمانده گارد مرزی بانه منزل حاجی محمد یکی‌ازاهالی مورد بازرسی قرارگرفت ودوصندوق چای ودوعدل توتون قاچاق کشف گردید .

حریق نیمه شب

گرگان ـ خانه صفر علی چوپان یکی ازاهالی گرگان نیمه شب چند شب قبل بعلت نامعلومی آتش‌گرفت‌وقسمتی‌ازساختمان‌مزبوربا‌اثاثیه‌آن‌سوخت فعلا یکنفر بنام‌بابا صادقیان باتهام آتش‌زدن خانه‌مزبور بازداشت شده است .

مبادلات پستی تقلیل یافته

بانه ـ براثر بازنشسته شدن یکی‌از پیکهای پست‌بانه مبادلات‌پستی بانه از هفته‌ای سه‌بار به‌هفته‌ای‌دوبار تقلیل یافته و پست‌این‌منطقه دیر میرسد .

مسابقه کشتی دوستانه

گرگان ـ مسابقه کشتی دوستانه‌ای بین تیمهای گرگان و بندرگز و گردکوی درباشگاه جوانان گرگان‌انجام گردید و تیم کشتی بندر گز به مقام قهرمانی نائل آمد .

ترمیم ساختمان پل

فسا ـ پل جاده فسا ـداراب که براثر خرابی در هنگام عبور ومرور از روی آن مسافرین و رانندگان دچار زحمت میشدندترمیم گردید .

بازدید از جادهٔ جدید نجف‌آباد ـ شهرکرد

اصفهان ـ آقای وفائی رئیس اداره عمران استان دهم از حوزه عمرانی «ماربین» ،«لنجان» و«نجف‌آباد» از توابع اصفهان بازدید کرد وضمنا جاده جدیدالتاسیس نجف‌آباد ـشهرکرد را موردبازدیدقرار داد.

برق رایگان برای کلاسهای مبارزه با بیسوادی

زاویه زرند ـ براثر اقدامات آقای نظام‌الدین تنها سرپرست دبستان ودبیرستان زاویه زرند یك امتیاز برق رایگان جهت تامین روشنائی کلاس های‌شبانه مبارزه بابیسوادی این‌منطقه واگذارشد .

وضع جاده‌ها نامطلوب است

علی‌آباد گرگان ـ اخیرا وضع جاده های علی آباد گرگان بصورت نامطلوبی در آمده وعبور ومرور وسائل نقلیه از جاده های این منطقه بسختی انجام میگیرد اهالی انتظار دارند برای ترمیم جاده های مزبور اقدام شود .

تشکیل کمیسیون مستمندان

یزد ـ چند روز قبل کمیسیون مستمندان در سالن فرمانداری یزد تشکیل گردید ونسبت بخرید هفتاد هزار ریال ذغال وتوزیع آن بین مستمندان تصمیمات لازم اتخاذگردید .

آزمایش خاك وکود شمیائی

ساری ـ آقای جواد میمندی نژاد از طرف سازمان برنامه جهت آزمایش خاك وکود شیمیائی بساری واردشد وپس‌از تهیه‌کارهای مقدماتی‌ومذاکرات لازم جهت آزمایش بتهران بازگشت .

پزشك داروساز ، دندانپزشك وقابله ندارند

اردکان ـ بهداری اردکان فاقد پزشك داروساز ،دندان پزشك وقابله می‌باشد و تقاضاهای اهالی در مورد تکمیل کادر پزشکی این منطقه تاکنون بی‌نتیجه مانده است .

تعیین شاخص هزینه زندگی

کرمانشاه ـبمنظور تعیین شاخص‌هزینه‌زندگی درکرمانشاه‌ازطرف‌بانکملی این‌شهرستان مامورینی تعیین گردیده ومامورین مزبور هم‌اکنون جهت‌انجام این‌منظور شروع بکار کرده‌اند .

ایجاد خیابان جدید

اردکان ـ بنا بتصویب انجمن شهر اردکان مقدمات ایجاد یك خیابان جدید دراین منطقه فراهم‌گردید تا پس‌از تامین اعتبار نسبت بایجاد آن اقدام شود .

یك درمانگاه مجهز ساخته میشود

بروجن ـ جلسه اخیر انجمن شهر بروجن باحضور آقای دکتر برومند رئیس بهداری تشکیل گردید وقرار شد از محل پنج‌در صد سهم‌بهداری ازدرآمد شهرداری یك درمانگاه مجهز دربروجن ساخته شود .

اتومبیل بهداری طبس را به‌گناباد دادند

طبس ـ یکسال ونیل قبل وزارت بهداری بادریافت مبلغ پنجاه هزار ریال سهم بهداری طبس از عواید شهرداری یکدستگاه اتومبیل جیپ به بهداری این منطقه تحویل داد ولی هم‌اکنون جیپ مزبور را از بهداری‌طبس رفته وبه‌بهداری گناباد تحویل داده‌اند .

اعتبار ساختمان دبیرستان دخترانه تامین شد

قروه‌سنندج ـ بنابه‌پیشنهاد مربی تعلیمات اساسی وموافقت بخشدار قروه مبلغ دویست هزار ریال از محل پنج‌درصد سهم فرهنك ازدرآمد شهرداری جهت‌ساختمان یك‌دبیرستان دخترانه در قروه‌سنندج اختصاص داده شد .

تصمیمات کمیتهٔ رسد پیشاهنگی

بروجن ـ کمیته رسد پیشاهنگی دبستان فرخی بروجن تشکیل گردید وقرارشد رنك‌سبزبرای دستمال‌وپرچم پیشاهنگان تعیین گردد و بودجهٔ‌پیشاهنگی از محل نمایش پیشاهنگان تامین شود .

ترجمه دکترعلی‌اصغر خبره‌زاده

-۶۹-

دکتر ژیواگو

قسمت نهم

«واریکینو»

- «ژیواگو» !

از آستانه در آپارتمانی که در آخرین طبقه واقع بود، صدایش میزدند .دکتر بالا رفت .

-۱۴-

-دستتان را بدهید وکورکورانه دنبالم بیائید. الان از دواطاق تاریك می‌گذریم، که تاسقف‌اش اثاث چیده اند .ممکنست بآنها بخورید وناراحت شوید .

-درست است ،مانند یك مارپیچ است ،نمی توانستم آنجا را پیدا کنم .مگر چه خبر است ؟ آپارتمان را تعمیر می‌کنند ؟

-آه نه ،هرگز ،هنوز بآنجا نرسیدیم .این آپارتمان من نیست .حتی نمیدانم که اینجا مال کیست . ما آپارتمان دیگری داشتیم ،دولت در دبیرستان بما خانه داده بود .هنگامی‌که آپارتمان‌ما را اداره مسکن «شورای شهرداری پوریاتین»اشغال کرد، مرا بادخترم ،در یك گوشه این آپارتمان خالی مسکن دادند .صاحبخانه ها ،اثاثشان را جاگذاشته بودند .اثاث زیاد بوده به چیزی‌که مال من نبود علاقه نداشتم .اثاث آنهارا در این دواطاق جمع کردم وپشت شیشه هایش را سفیدنمودم .دستم‌را رها نکنید ،ممکنست گم شوید .بله ،اینطور . براست برویم . خوب ،از این جنگل بیرون آمدیم. این در اطاق منست .الان روشن میشود ،مواظب پلکان باشید .

«یوری‌آندریه‌ویچ با راهنمایش باطاق‌واردشد پنجره روبروی در بود. منظره‌ای که از آنجا پیدا بود، دکتر را متعجب کرد :پنجره‌به حیاط وبه پشت عمارت مجاور وبه زمین های شهرداری که سرکنار رودخانه واقع‌بود، مشرف بود، میش‌هاو بزها در آن زمین می‌چریدند وباپشم های بلند خود، که چون دامن گسترده پیراهن پوست بود،خاك وخاشاك را جارو می‌کردند .روبروی پنجره دوتیر، یك صفحه تعبیه شده بود ودکتر آنرا خوب می شناخت: «مورو»و «چینگین» بذرافشان .گندمکوب .

از دیدن این صفحه بیاد ورود خودباخانواده‌اش به‌اورال افتاد واین نخستین موضوعی بود که‌برای «لارا» شرح داده وفراموش کرده بود که‌عقیده عموم برآن‌بود که «استرل‌نیکوف»همان شوهراوست وبی فکر وتامل ،ملاقات خودرا درواگون باکمیسر شرح داد. این قسمت داستان در «لارا» تاثیر مخصوصی کرد.بسیار مضطرب شد .

-خود « استرل‌نیکوف »رادیدید ؟ فعلا،دراین مورد دیگر باشما حرف نخواهم‌زد .اما چه تصادفی! گوئی که سرنوشت مقدر کرده بود که شما دو نفر یکدیگر را ببینید .روزی همه اینها رابرایتان توضیح خواهم داد : شما بسیار متعجب خواهید شد .اگر درست حدس زده باشم ،او درشما تاثیر مطلوبی کرده است .

-بله ،اینطور است.در صورتی که میبایست از اومتنفر شده باشم .ما از مناطقی عبور کرده بودیم که مزه تاختو تاز وچپاول واعدام های ظالمانه‌اش رادیده بودند .منتظر بودم یك سرباز قضائی یا یك‌خونخوار دیوانه انقلاب را ببینم ،نه این‌را دیدم ونه آن را .همیشه خوش آینداست که کسی را خلاف انتظار خود بیابید وباعقیده‌ای که دربارهٔ او داشتید ،اختلاف داشته باشد ،اگر کسی جزء یك دسته مخصوص مردم‌باشد، همان مرك ومحکومیت اوست . اگر نتوان او را در هیچ دسته‌ای جا داد ومشخص نبود ،آنگاه نیمه‌ای از آنچه را که حق داریم از او انتظار داشته باشیم ،واجد است :او از خودش تجاوز کرده ویك قطعه از زندگی جاوید را متضمن است .

-می‌گویند که‌عضو حزب نیست .

-بله ،بنظرم اینطور است ، چه کسی از او حمایت می‌کند ؟ همان سرنوشت دردناك او بدیهائی را که مرتکب‌شده‌است،خواهد داد ،جابران فکر می‌کنم عاقبت بدی داشته باشد. او کفاره تبه‌کارند ،بلکه ترکیب‌ونظامی‌هستند که افسارشان وبیدادگران انقلاب مخوف‌اند، ونه بخاطر اینکه لوکوموتیوهائی هستند که از خط‌خارج‌شده‌اند . را رها کرده وبخودشان واگذار نموده‌اند ،گوئی «استرل‌نیکوف» هم ،چون آنان دیوانه است ،اما این‌کتابهای‌کم‌ارزش نیست که‌دیوانه‌اش کرده ، بلکه دردورنجها وبلاو مصیبت هائی که متحمل شده است .من‌رازاورا نمیدانم ،اما مطمئنم که رازی دارد. پیوستنش به بلشویك ها، براثرتصادف است. تاباو احتیاج دارند، تحملش می‌کنند،در یك راه باهم قدم برمیدارند .اما بمحض اینکه هنگامش فرارسید ولزوم یافت ،بی‌رحم وشفقت رهایش می‌کنند تاسرنگون شودو آنگاه لگدمالش می‌کنند، چنانکه با اغلب نظامیان مانند‌او، این‌رفتار را کرده‌اند .

-اینطور فکر می‌کنید ؟

-مسلم .

-آیا راه نجاتی برایش نیست ؟مثلا،گریختن؟.

-«لاریسافیودوروونا» بکجا بگریزد ؟اینکار،زمان سابق ،درحکومت تزار ممکن بود . حالا ،بهیچوجه میسر نیست .

-باعث تاسف است !داستان شما سبب شد که باو علاقمند شوم .اما شما ،تغییر کرده‌اید. سابق دربارهٔ انقلاب بی خشم وغضب وآرامتر قضاوت می‌کردید .

-«لاریسافیودوروونا» . بله ،اما هرچیز حدی دارد .از آن زمان تاکنون ،آنها می‌توانستند بهدف هائی برسندو کاری انجام دهند .اما مشاهده می شود که بانیان انقلاب جز ایجاد هرج‌ومرج وزیرورو کردن چیزی دیگر را دوست ندارند ، در اینصورت در محیط مالوف خود بسر میبرند برای خوش آینده‌آنان ،چیزی به بزرگی گره زمین لازمست . بنای دنیای تازه‌ودوران تحول خودبخود برای‌آنان هدف وغایت مطلوبست . همین‌رافهمیده‌اند وهمینکا دررا میتوانند انجام دهند وبس .ومیدانید چرا بیهوده در این تدارکات وتمهیدات پایان ناپذیرخویش، دست وپامیزنند ؟برای اینکه آن ظرفیت وگنجایش حقیقی وآن استعداد وقابلیت را ندارند .انسان برای زیستن بدنیا آمده است نه برای تدارك زیستن. .از خود زندگی،نمود زندگی،موهبت زندگی ،چه چیزجدی‌تروفریبنده‌تر یافت‌میشود؟ دراینصورت چه فایده‌داردکه‌این‌یاوه‌سرائی‌بچگانه‌اوهام‌وخیالات معقروپست‌واین آهنك‌برگردانی‌که‌چون‌دانش‌آموزان آمریکائی دائم ساز می‌کنند وچقوب آنرا توصیف کرده‌است ،جانشین آن کنیم .دیگر بس است . حالا نوبت منست که سئوال کنم .ترن ما همان صبحی‌که شهر بدست قوای «سرخ» افتاد ،باینجا رسید. در شهر دردسر وآشوب قشنگی بود ، نیست ؟

-همینطور بود !همه‌جا حریق‌بود .حتی خانه‌ما منزل لرزیدوتکان خورد .توی حیاط ،نزدیك در، هم میبایست سوخته باشد .بشما گفتم که چطور چپاول ،بمب ریختن وتمام وحشیگریها، انجام گلوله‌ایست که هنوز در نرفته است .غارت و می‌افتاد .این بار ،میدانستیم چطور خودرا محافظت گرفت ....هربار که وضع عوض میشد ،این اتفاق تسلط قوای «سفید» چه برسرمان که نیامد ! کنیم ،بآن عادت داشتیم نخستین بار نبود .وزمان خصوصی بود، رشوه خواری ،هرزگی وعیاشی گشت‌و کشتار در کنار خیابان که محرك آن انتقام نگفتم :تصورش را می‌کردید که «گالیولین» مانند رواج داشت !آه !موضوع بسیار خوشمزه‌ای رابشما می‌کند ؟او حکمران کل است یا چیزی شبیه بآن چك‌هاصاحب مقام ومنصب است وبرای آنها کاری

-بله .میدانم .آنرا شنیده‌ام او را دیدید ؟

-بله .اغلب .توسط او زندگی عده‌ای را نجات دادم .اشخاص را مخفی کردم !باید از حق نگذشت که طرز رفتارش سرزنش ناپذیر وغیر قابل ایراد بود ،جوانمردانه عمل می‌کرد ،رفتار او ،در رفتار زیردستانش چون افسران قزاق ،درجه داران پلیس ودارمودسته‌شان ،تاثیر داشت .اما در آن لحظه ، راستش را بخواهید ،اینها بودند که امرونهی می کردند،نه مردم شریف ونجیب .«گالیولین» بسیار بمن کمك کرد،وازاوواضیم .برای‌اینکه‌ماآشنایان قدیم بودیم . هنگامی که‌کوچك‌بودم ،اغلب به حیاطی که اودرآن زندگی میکرد ،می‌رفتم .درآن خانه ،کارگران راه‌آهن سکونت داشتند . درآن هنگام ،ازنزدیك ، کاروفقر رابچشم دیدم . از اینجهت است که رفتار وروش من در برابر انقلاب ،بارفتار شما فرق دارد. انقلاب بمن نزدیکتر است .چیزهای بسیاری‌درآن وجود دارد که‌نزدمن عزیز وگرانبهاست .

«وناگهان ،این پسربچه ، این فرزنددربان، درقوای « سفید » ،گلنل یاحتی ژنرال میشود . -من در محیط نظام بسر نبردم وازدرجات آن اطلاعی ندارم. شغلم ،تدریس تاریخ است -- بله «ژیواگو»، ماجرا ازاینقرار بود : باشخاص بسیاری کمك‌کردم.

بدیدن‌اومیرفتم ،ازشماحرف میزدیم . بااین ترتیب درهر حکومتی ،ارتباطات وحامیانی دارم وهررژیمی برایم ضایعات وغم‌وغصه‌هائی رادربردارد . زیرا فقط درفرهنك وقاموس غلط‌است‌که‌زنده‌هابه‌دواردو دودسته تقسیم شده‌اند وباهم هیچ ارتباطی ندارند. درعالم واقع وحقیقت،همه‌باهم مخلوط وآمیخته‌اند : کسانی که تنها یك نقش را در زندگی بازی‌میکنند وتنها یك مسندرادراجتماع بدست می‌آورندورهایش نمیکنند و همیشه یك چیز رااعلام میکنند ، باید دچار بیهودگی وپوچی درمان ناپذیر شده باشند ! چطور !تواینجائی ،تو ؟

دخترکی هشت ساله که‌گیسوان‌کوتاه بافته داشت، داخل شده‌بود . چشمان ریزش باوحالت شیطنت وموزیگری ،میداد .هنگامی‌که می‌خندید، آرام چشمانش راباز کرد. پیش ازاینکه داخل شود حدس‌زده بود که مادرش مهمانی دارد ،اما همینکه به آستانه دررسید ،بهتر آندید که‌باعث تعجب و شگفتی گردد ،ادای احترام کرد وبی‌اینکه مژگانش رابرهم زند ، نگاه بیباکش رابه دکتر دوخت ،نگاه کودکی بود که‌درانزوا بزرك شده وپیش ازوقت به تفکر واندیشه رسیده بود .

- دخترم ، «کاتنکا».

- در «ملیوزیف» عکسش را بمن نشان‌داده بودید . چقدر بزك شده ، چقدر تغییر کرده‌است !

- پس تو برگشتی ؟ مرا بگو که گمان‌می‌کردم که رفتی بگردی . تفهمیدم کی برگشتی .

- کلید را از آن سوراخ برداشتم و چه‌دیدم؟ یك موش ، باین بزرگی ! فریادی کشیدم وفرار کردم گمان کردم از ترس میمیرم .

کاتنکا، هنگامی که حرف میزد ، قیافهٔ جذابی بخود می‌گرفت : چشمان موذیانه‌اش را ازهم باز می‌کرد و چون ماهی کوچکی که تازه صیدش کرده اند ، دهانش را باز میکرد .

- خوب ،باطاقت برو .از آقا خواهش می‌کنم که باما غذابخورند ، وقتی که دیك رااز اجاق برداشتم . صدایت می‌کنم .

- متشکرم ، نمیتوانم قبول کنم . بعلت اینکه بشهر می‌آیم ، حالا ساعت شش غذامیخوریم. عادت ندارم ، دیرکنم ، سه‌ساعت کامل در راهم وگاهی چهارساعت . باین دلیل است که زود اینجا آمدم باید ببخشید .

الان میروم .

- نیمساعت دیگر بمانید .-

- بامیل .

NEW NUMBER

هامبر کمال صنعت اتومبیل

یعنی : یک اتومبیل بزرگ ـ لوکس ـ قوی « ولی کم مصرف »

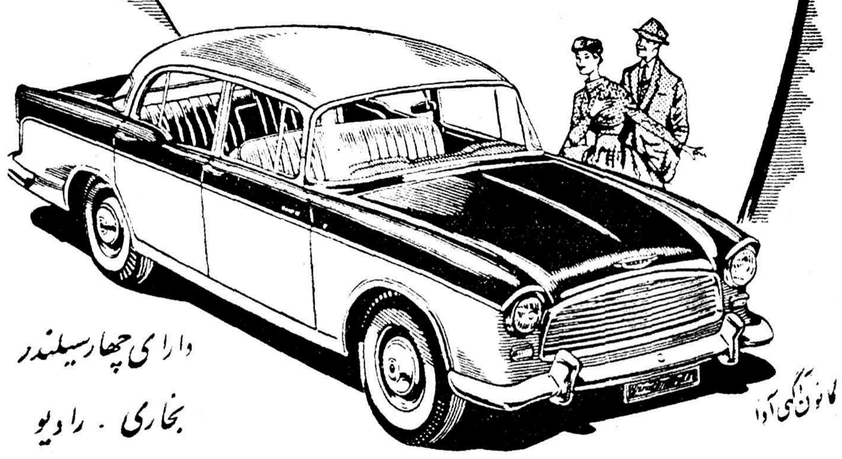

دارای چهار سیلندر

بخاری . رادیو

شرکت سهامی ایران وغرب خیابان شاهرضا تلفن ۴۴۱۱۸ ۴۴۱۸۷

۱ـ ۳۸۴۵۰

BROOK GRYPHON

بروک

معروفترین ومطمئن ترین سازنده الکتروموتور

ساخت انگلستان

بقدرتهای از ۱/۲۵ تا ۶۰۰ اسب

یک فاز ـ سه فاز ـ اسپلیت رینگ

تمام بسته ، برای مصارف مختلف

نمایندگی انحصاری شرکت پارت موتور خیابان سعدی تلفن ۳۸۲۰۱ ـ ۳۸۲۰۲ کوچه پارت موتور تهران

BROOK MOTORS Ltd

آ ـ ۳۸۳۴۲

ویبراتور

دوازده رقم موجود است

تهران اروپ میدان فردوسی

۱ـ۱۰ آ ـ ۳۷۴۵۰

برای اطلاع پزشکان محترم

TRANSPULMINE HOMBURG

ترانسپولمین «شربت ـ آمپول ـ پماد»

محصول لابراتوار داروسازی همبورك آلمان

وارد ودرکلیه داروخانه‌های کشور موجود است

آ ـ ۳۸۴۴۸

آگهی مناقصه

اداره ساختمان وزارت بهداری بنمایندگی وزارت بهداری‌ساختمان آسایشگاه مسلولین ساری ومنازل پزشکان را بمناقصه میگذارد داوطلبین شرکت در این مناقصه میتوانند تا آخر وقت اداری روز پنجشنبه ۹ر۱۱ر۳۷ مدارك صلاحیت خود را باداره ساختمان تسلیم‌نمایند.

۱ـ۲ آ ـ ۳۸۴۲۲ اداره ساختمان وزارت بهداری

SCLAVO

قابل توجه آقایان اطباء و داروخانه و بیمارستانهای کشور

سرم آنتی‌دیفتری ده‌هزار کنسانتره (پوریفیه)

سرم آنتی‌تتانیك ۳هزار کنسانتره (پوریفیه)

سرم آنتی ونیمو پولی‌ولانت

سرم انتی شاربن

واکسن آنتی پیوژن پولی‌ولانت

متعلق به‌بزرگترین کارخانجات سرم‌سازی وواکسن سازی دنیا (Sclavo) با قیمت بسیار نازل وارد و بفروش میرسد

از شهرستانها نماینده فعال میپذیریم

نماینده جدید : شرکت تضامنی سعید طبیبی ـ تهران خیابان ناصرخسرو ـ تلفن ۳۰۲۵۴۹

آ ـ ۳۸۴۹۸ آگهی‌مصور

آگهی مناقصه خرید تختخواب‌آهنی

حساب عملیات مخصوص دانشکده کشاورزی کرج تعداد یکصدو پنجاه عدد تختخواب آهنی طبق نمونه موجود در دانشکده را باشرایط ذیل بمناقصه میگذارد :

۱ـشرکت کنندگان در مناقصه میتوانند از نزدیك نمونه های مزبور رادیده وبعدا آخرین بهای پیشنهادی خودرا برای هریك تنظیم ودر پاکت لاك ومهر شده که پشت آن نوشته باشند مربوط بمناقصه تخت خواب آهنی دانشکده کشاورزی تاتاریخ ۱۴ بهمن ۱۳۳۷ بدفتردانشکده واقع در کرج‌تسلیم ورسید دریافت دارند .

۲ـشرکت کنندگان باید مبلغ سی‌هزار ریال بعنوان سپرده بحساب شماره ۹۰۲ خزانه‌داریکل در بانك ملی ایران شعبه فردوسی تودیع و فیش بانك را ضمیمه پیشنهاد خود نمایند .

۳ـپیشنهاد ها باید صریح وخوانا بوده ومفید ومشروط نباشد .

۴ـپیشنهادهای واصله در ساعت ۱۰ صبح سه‌شنبه ۱۵ بهمن ۳۷ دردفتر ریاست دانشکده باز وقرائت خواهد شد حضور پیشنهاد دهندگان در جلسه مناقصه آزاد است .

۵ـ به‌پیشنهادهای فاقد فیش بانك (سپرده‌مربوطه) یاپیشنهادات مبهم و مشروط و آنچه دیرتراز موعد مقرره برسد ترتیب اثر داده نمیشود

۶ـ کلیه مخارج متعلقه وهزینه نشرآگهی وحمل ونقل ومالیات و عوارض و غیره بعهده فروشنده خواهدبود.

۷ـ سپرده برنده مناقصه تاانعقاد قرارداد وانجام معامله و تحویل قطعی مسترد نخواهد شد و بقیه سپرده ها پس‌از عقدقرارداد بابرنده مناقصه مسترد خواهد شد .

۸ـچنانچه برنده مناقصه از انجام تعهد و فروش خودداری‌نمایندسپرده او بنفع حساب عملیات مخصوص دانشکده ضبط خواهد شد

۹ـ حداکثر مدت تحویل از تاریخ‌عقد قرارداد دوماه خواهد بود

۱۰ـ حساب‌عملیات مخصوص دانشکده کشاورزی کرج دررد یاقبول یك یاکلیه پیشنهادات مختاراست .

رئیس دانشکده کشاورزی ـ دکتر مهدوی

آ ـ ۳۸۳۹۲ ۲ـ۲

گودیر

بزرگترین کارخانه لاستیک سازی در دنیا

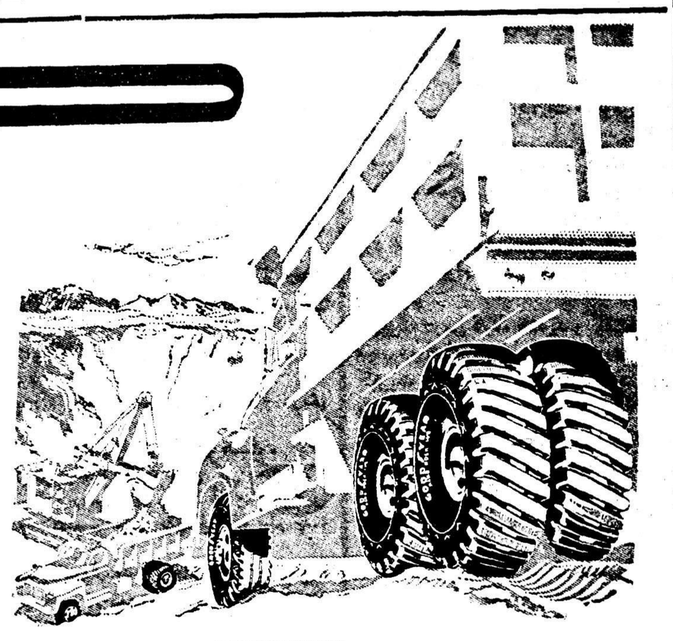

لاستیک هارد راک لک تمام نایلن

GOODYEAR

آ ـ ۳۸۳۴۰

شهر، شهر فکه

خوب تماشا کن..!

شعر تعمیر میکنیم!

دوست هنرمندی دارم که مینیاتوریست است
او در دوسال پیش حکایتی را برای من نقل کرد که هروقت بیاد آن حکایت می افتم خنده‌ام میگیرد و چندبار که در اتوبوس تنها نشسته بوده ام بیاد آن قضیه سخت خندیده ام و مسافر پهلوئی خیال کرده است که من دیوانه ام و از ترس فوری جای خود را عوض کرده است.

او گفت: من مدتی روی پلاك منزلم نوشته بودم «محمدنقاش» ولی همین پلاك نیم وجبی گرفتاری هائی برای من ایجاد کرد. که بهرچه پلاك ساز و پلاك گذار است لعنت کردم.

می گفت یکروز صبح زود متوجه شدم که در منزلم را بسختی می کوبند هراسان از خواب برخاستم و سمت در دویدم.

آقائی را با شکم گنده و سبیل پهن در مقابل خود دیدم ـ سلام کردم و بآن آقای عینکی گفتم فرمایشی بود؟

باد در غبغب انداخت و گفت:

«پدرآمرزیده اگر فرمایشی نبود که من تا اینجا نمیومدم. من اخلاقا تا همسایهٔ زحمتکش داشته باشم و بتونم صنار بهش برسونم بفریبه کار نمیدم حالا زود لباستو بپوش و سطل رنك و قلم موتو وردار و برو تو کوچهٔ دس‌راسی از هرکی بپرسی ساختمون «آمیز ممدلی» نشونت میده راست میری تو ـ همونجا نون و پنیرم هست ناشتائی میکونی بعدا ده تا اطاقه که خوب خشك شده تمامشو رنك «آبی‌روشن» میکونی.

بعد دست در جیب کرد و از لای یکدسته اسکناس یکتومانی که دورش نخ بسته بود و بوی انفیه میداد بیست تومان بمن داد و گفت:

فعلا اینم داشته‌باش «گل‌اخری» و«سریش» و «گل ارمنی» و هر کوفت وزهر ماری دیگر که لازمه بخر. آخر سرباهم حساب می کنیم وقتی حرف حاجی آقا تمام شد پول او را پس دادم و گفتم آقا خیلی معذرت میخوام بنده نقاش اطاق رنك کن نیستم.

گفت: پس چه زهر ماری هستی؟!

گفتم بنده مینیاتوریست هستم.

گفت پیزیاتوری چیه؟ کاسب باهاس پی یه لقمه نون‌بره پیزیاتوری فیزی‌ناتوری چی چیه؟ این چرند وپرندا کودومه.

گفتم: حضرت آقا! هر نقاشی یك وظیفه جداگانه داره و یکجور کار ازش میاد.

گفت: این جفنگها چیه میگی؟! یه وظیفه داره دو وظیفه داره یعنی چه. وظیفه کاسب نون درآوردنه شوما نقاشا تا دو روزصنار کاسبی میکونین توی خونه پاتیل میشین پاشو در گیوه روهم بکش بیا سر کار خدا ننتو بیامرزه.

گفتم: آقاجان صحبت پاتیل شدن و در گیوه هم کشیدن نیست ـ اصلا این کار از من نمیاد

گفت: خوب اینو اول بگو پس چرا این پلاك صاحاب مرده رو در خونت زدی؟ تو که نقاش نیسی چرا منو دو ساعت اینجا معطل کردی انقزه گشنه بمون تا جونت بالابیاد!

بعد در حالیکه با تعرض و بدون خدا حافظی میرفت غرغر کنان با صدای بلند گفت:

ـ مردکه لاله که از اول بگه من نقاش نیسم دو ساعت از من حرف کشید و منو بیخود در خونهٔ بیصاحابش معطل کرد!

***

این دوست مینیاتوریست گفت ازاین جریان مضحك‌تر این‌بودکه باز یکی از شبها ساعت یازده که در گرما گرم خواب شیرین‌بودم‌صدای دق‌الباب شنیدم سراسیمه در را باز کردم و خود را با یکی از جاهلهای دبش روبرو دیدم.

این خروس بی محل با شاپوی مخملی در آنوقت شب دوقرت و نیمش هم باقی بود.

اوسا! کجائی؟ دو ساعته در میزنم کسی نیست در این خرابشده‌رو واکنه.

گفتم از اظهار لطف جنابعالی متشکرم.

گفت ـ من اظهار لفت ومفت سرم نمیشه!

گفتم ـ بسیار خوب امری با بنده داشتید؟

گفت ـ صبح اول وقت دلم میخواد بیائی خونهٔ نوکرت دو سه تا «دره» کارشو بکونی.

گفتم: کار چی را بکنم؟

ـ کار درارو دیگه مگه منگی؟

مقصود او را فهمیدم و گفتم بنده نقاش دررنك کن نیستم.

گفت: جون شوما نمیشه ـ هرطوری هست باهاس واسهٔ من رنك کنی؟

گفتم: قربون شکل ماهت اصلا من نقاش «در» نیستم

گفت: بمولا خیلی بی معرفتی، من توی این محل اگر موج بکشم صد تا نقاش واسهٔ داشت میریزه توخونه ـ لی‌اولندش‌و من‌نمیخوام بهرناکسی کار بدم ـ دوومندش میخوام یه لقمه نون گیر توبیاد!

گفتم: مرسی ولی من....

گفت مرسی خرسی چیه؟ چرا جیگولوئی حرف میزنی بیا تو دایره خودمون!

گفتم: عزیز من بنده اینکاره نیستم خواهش می کنم به نقاش های «در» مراجعه بفرمائید.

گفت: تو هم دیگه گذاشتی طاقچه بالا..؟! باز بنظرم دو روزه که شیکمت گوشت نو بالا آورده ـ هی نستعلیق حرف میزنی، هی قرش میدی!

خلاصه مطلب قریب یکساعت با آقای جاهل با معرفت دارجوال‌رفتم و چند تا فحش از او شنیدم تا عاقبت در میان اوقات تلخی‌ها گفت: پس بی معرفت این پلاك را از درت وردار تا مردوم بدونن که تو بته نداری!

با نهایت ادب گفتم بچشم وبلافاصله قند شکن را آوردم و پلاك لعنتی و مزاحم را در همان شب کندم و زیر پا له کردم وجانم‌خلاص‌شد.

خوب ... خواننده عزیز حالا که درد دل دوست نقاش بنده را خواندید بد نیست درد دل خود مخلص را هم که بکار او بی شباهت نیست بخوانید.

البته اگر ادعا نکنم شما خوب میدانید که بنده مثلا شاعرم و باین سمت میان‌مردم معروف شده‌ام بنده تابنج شش سال قبل همه جور شعر ساخته بودم جز برای سنك قبر ـ تا بالاخره دوستان از این منصب هم بی نصیبم نگذاشتند و یکی از رفقا در چند سال پیش وادارم کرد که برای سنك قبر خواهر ناکامش شعری بگویم ـ بنده هم بحکم دوستی اطاعت کردم‌و چیزکی ساختم و بنظر اهل بخیه خیلی جلوه کرد و مرا مورد عنایت خشك وخالی قرار دادند.

پس از او یکی دو نفر دیگر بنده‌رامجبور کردند که‌برای تازه گذشتگانشان شعری بسازم.

حالا چقدر در موقع سرودن این نوع شعر رنج میبردم خدا میداند.

میگویند: **حالت سوخته را سوخته دل داند و بس.**

منکه سوخته دل نبودم تا سخنی از سوز دل بگویم نه فرزندی‌داشتم که روحش بشاخه درخت طوبی پرواز کند و نه برادری که رخت ازجهان فانی بسرای باقی بکشد.

پدرومادرم‌هم‌زنده و سر دماغ و چاق‌و چله بودند ـ حالا چقدر می بایستی زحمت عزا بخود بگیرم نگفتنی است.

آخر شعر بدون الهام و انگیزه لطفی ندارد. خواه و ناخواه مثل اشعار شعرای بی احساسی میشود که ابدا طعم فراق را نچشیده اند ودل در گرو عشقی ندارند بلکه فقط برای فور مالیته و برای اینکه از همه قماش شعر در دیوانشان باشد و به رخ دیگران‌بکشندمی نشینند و زور میزنند یك قدرعنا ـ یك زلف بقول خودشان چلیپا ـ ابروی کمانی زیبائی‌وجوانی ـ نرگس شهلا ـ ساغر ومینا ـ گیسوی‌تابدار ـ لعل آبدار، قیافهٔ زهر مار و هزار درد بیدرمان دیگر را سر هم می کنند و آخر سر یك غزل بیروح و آب پز بخورد مردم می دهند.

چکنم؟ من هم مجبور بودم ـ ناچار می نشستم و لب و لوچه رابحالت گریه جمع می کردم.

در گوشهٔ چشمها دوسه تا چروك می انداختم با حالی غم انگیزبیك نقطه مات میشدم بدهکاری های‌بی شمارم را در نظر، مجسم میکردم ناکامی ها فشار ها را بنظر می آوردم بیاد خرابه ها، غریب ها، ایتام مادر های داغدیده، خواهر های رنج کشیده می افتادم و شعرکی ازآب در می آوردم و به رفیقم تقدیم می کردم.

چندی نگذشت که پی بردم اینکار هم برای من وظیفه‌ای شده‌است. فلان رفیق قاصدی را در منزل من می فرستد که بخدمتش شرفیاب‌شوم و پس از شرفیابی می گوید.

مادر عموی پسر خاله‌ام در سن چهل و پنجسالگی عمرش را بشما داده.

در دل می گفتم اگر عمر داشت خودش می کرد ـ بعد می گفت دلم میخواهد دو خط شعر برای سنك قبرش بسازی که تاریخ تولد و تاریخ فوت و سالهای زندگی و داشتن چهار تابچه را در آن دو خط بگنجانی ضمنا در آن شعر بگنجان که آن مرحومه آش رشته را هم خیلی‌خوب می پخته ـ حال به بینید چه‌حالی‌بانسان دست می‌دهد ـ میشود بیك رفیق عزادار گفت ـ بابا شعر و شاعری مال این کار ها نیست یا من وقت این کار ها را ندارم.؟

بدتر از همه تازگی ها پی برده ام که همان دوست عزیز تا سراغ می کند که فلان کس برحمت ایزدی واصل شده فوری‌برای‌من‌تکه‌گیری می کند و صاحب‌مرده‌را در خانه من می فرستد که شعری برای سنك قبر تازه‌گذشته اش بسازم.

آخر این هم شد کار؟ این‌هم‌شد زندگی. رفیق و این همه مزاحم.

***

سه ساعت بعد از ظهر چند روز پیش بود در منزل مرا بشدت کوبیدند ـ خانمم دم در رفت و برگشت و گفت:

ـ یکی با صدای بغض کردم شما را میخواهد تا این جمله از دهان خانمم بیرون آمد. بوی‌یك مرده استشمام کردم! و فهمیدم باید در مدح ورثاء مرده ای طبع آزمائی کنم!

خواستم دم در نروم ولی خانمم گفت کار از کار گذشته چون من باو گفتم که شمادر منزل‌هستید.

غرغر کنان دم دررفتم و دیدم. بعله حدسم درست بوده و مردی ناشناس بایك دامن اشك مرا میخواهد.

گفت: فلانکس شما هستید؟ گفتم: بفرمائید امری هست.

هق وهق بنا کرد بگریه کردن و حالا گریه نکن کی بکن!ـ بنده هم بر حسب همدردی گریه را دمش دادم و بعد از یك سیانس گریه زاری کردن با حال گریه گفتم ـ خوب بفرمائید به بینم چه امری داشتید؟

باز با گریه گفت بنده همسایه دیوار بدیوار دائی پدر زن عموی حسن آقای طراوت زاده هستم و دیشب جوان بیست و چهار ساله ام که حصبه داشت عمرش را بشما داد وایشان مرا فرستاده‌اند که دو خط شعر برای سنك قبرش «سرهم» کنید!

(ملاحظه می فرمائید؟ دو خط شعر سر هم کنید!)

دیگر حوصله‌ام از هرچه مرده است سر رفت دلم میخواست خدا مرك مرا هم برساند تا از دست مرده ها و زنده های صاحب مرده نجات پیدا کنم!

آخر شما را بخدا باین پدر داغدیده میشود گفت بابا ببخشید؟ می شود گفت بنده معذورم؟

یکروز با خود گفتم که من هم باید با یك تیشه بمغز خودم بکوبم تا شاعر مادر مرده دیگری زحمت بکشد و برای سنك قبرمن شعر بسازد ـ آخر من چه گناهی کرده ام که شاعر شده ام؟

***

از شما چه پنهان در همین اثنا فکری بخاطرم رسید و با خود گفتم خوبست از این ببعد من هم بجای ساختن اشعار مجانی برای خودم از این راه پولی بدست بیاورم و تابلوئی بالای درمنزل نصب کنم و روی آن بنویسم.

مهدی سهیلی ـ متخصص ساختن اشعار سلیس و شیرین و منظومه های دل انگیز کوتاه و بلند، از قبیل: رباعی،غزل،قصیده، دوبیتی، ترانه های شادی بخش‌برای عقد و عروسی و نغمات غم انگیز برای مجلس ختم و سنك قبر!

مهدی سهیلی همه‌گونه سفارشات شعری را می پذیرد ـ با یکمرتبه مراجعه صدق عرایض ما بشما ثابت خواهد شد ـ دستمزد قبلا دریافت می شود!!

همچنین پسربچه ای‌را استخدام کنم که مثل قفل و کلیدی ها و عباوآرخلقی ها دور کوچه و خیابان بگردد و برای من کار بگیرد وبا صدای بلند و ممتد دور کوچه جار بزند:

ـ آی... شعر تعمیر می کنیم!ـ قصیده های شکسته بند میزنیم! رباعی های تقو لق سفت میکنیم! اشعار نو، قصیده نیمدار میخریم!!

مهدی سهیلی

طلسم شکسته

نام یك فیلم اسکوپ و تمام‌رنگی بی‌نظیریست که، نمایش آن مردم هنرشناس پایتخت را به‌تحسین وا داشت

درتمام خانواده‌ها نام فیلم طلسم شکسته برسر زبان افتاده وبرای تهیهٔ بلیط، صغیر وکبیر را به‌جنب وجوش انداخته است بهوش باشید که از قافلهٔ هواخواهان این فیلم بی‌نظیر عقب نمانید پیروجوان! کوچك و بزرك! همه باهم بسوی:

سینما های سهیلا ـ ایران ـ دیانا

دیوانگی ها

از دیوانه‌ها و خوشمزگیهای آنها داستانها شنیده‌اید. حالا از این طبقه چند لطیفه را که بیاد مخلص هست از نظر شما میگذرانیم.

ـ اگر خدای ناکرده! چیزی از ازاینها را میدانید که میدانید، اگر هم نمیدانید، بخاطر بسپارید تادر محافلی که درباره دیوانه ها صحبتی میشود شماهم با نقل یکی دوتای از آنها مجلس آرائی‌بفرمائید.

***

دیوانه‌ای کنار حوض تیمارستان نشسته بود و مرتب کبریت میزد و تاچوب‌کبریت روشن میشدآنرا زیرآب میبرد وقهرا کبریت خاموش میشد.

دیوانه دیگری باو رسید و گفت: رفیق چرا همچین میکنی؟

گفت. یکقران پول خورددستم بود افتاد توی حوض وچون زیر آب تاریکه میخوام باکبریت زیر آب را به‌بینم.

دیوانه دومی قاه‌قاه خندید و گفت عجب دیوانه‌ای هستی مگه اینجوری کبریت روشن میمونه؟ تو اگرصد بار هم کبریت را روشن کنی تا ببری‌زیر آب خاموش میشه تو اگر میخواهی کبریت خاموش نشه‌باید دستت راباکبریت ببری زیر آب و زیر آب‌کبریت بکشی.

***

میگویند دیوانه‌ای وسط صحن تیمارستان مثل میخ خبردار ایستاده بود دیوانه دومی باو رسید وگفت: چرا اینطور خبردار ایستادی؟

گفت مگه خبرنداری من یك طبقه ساختما ن‌شیك هستم که‌خودم در وسط حیاط بناکردم.

دومی گفت اجازه هست منهم‌طبقه دوم بشم؟

دیوانه اولی گفت:

ـ برو بالا

دومی‌روی شانه‌های اولی رفت و دوتائی سیخ ایستادند.

دیوانه سومی رسید و گفت: شما چرا بیحرکت ایستاده‌اید؟

دیوانه اولی گفت ما دو تاساختمان دو طبقه‌هستیم ـ من طبقه اول‌هستم. این هم طبقه دوم.

سومی گفت اجازه هست منهم طبقه‌سوم بشوم؟

هردو موافقت کردند و سومی‌روی شانه دومی رفت و همینطورچهارمی و پنجمی و ششمی‌وهفتمی‌تاچهاردهمی روی شانه هم رفتند. ووسط‌صحن تیمارستان یك برج ایفل درست کردند.

این منظره نظر مامور انتظامات تیمارستان را جلب کرد و جلو رفت وبه نفر اولی گفت:

این چه‌مسخره‌بازی است‌درآوردید چرا رویهم سوار شدید؟

دیوانه اولی گفت: مایك‌ساختمان چهارده طبقه هستیم بشماهم‌مربوط نیست.

ـ یکمرتبه مامور انتظامات یك سیلی محکم بگوش اولی زد.

دراینوقت نفر چهاردهمی که روی همه ایستاده‌بود اولی را مخاطب کرد و گفت:

ـ حسن آقاکیه در آپارتمان را میزنه... درو‌واکن‌بیادتو!

بقیه داستان دیوانه‌ها را درفردا شب بخوانید. شب‌بخیر.

خانم شیك‌پوش ـ باشما هستم

بلوز و ژاکت ومحصولات ارلون‌همه به‌بهای ارزان حراج‌شد

بهار ـ لاله‌زار ـ خیابان رفاهی

خواننده عزیز! «ویرا» برشما سلام‌میکند

وپس‌از سلام دومحصول خودرا بحضورتان معرفی‌مینماید:

قرص نورامون ویرا: فریادرس شما درشب و روز ـ در سفر و حضر ـ همه وقت ـ همه‌جا

پمادهادکس: پرستار بدون خرج و غمخوار شما

این دوخدمتگزاران شما هستند، شماهم خدمتگزاران خودرا فراموش نفرمائید لطف شما زیاد

دکتر نوبان: متخصص امراض واگیر

وداخلی ـ دروازه دولت تلفن ۶۹۷۴۰

اطلاعیه اتحادیه صنف خیاط

آهای آقائی‌که میخواهی شب عیدلباس بدوزی و نونواراباشی خوب چشاتو واکن وبحرف شاگرد پارچه فروشها به خیاط ناشناس مراجعه‌نکن پیش هردوزنده‌ای که دلت میخواد برو قالباست مطابق دلخواهت باشه.

هیئت مدیره اتحادیه صنف خیاط

این اشخاص هرچه زودتر برای دریافت بیسکویت ویتانا مراجعه فرمایند

فریده‌اردلان ـ محمدشقاقی ـ پروین‌صادقزاده ـ ستاری ـ سید جواد بیرجندی ـ سوسن‌منصور ـ پری‌عدالت ـ رخشنده ستاری ـ مهندس‌محمدحسن ساری‌اصلانی ـ همایون‌خلوتی ـ ناهیدگرانپایه ـ ایرج‌گردی ـ کیومرث اصانلو ـ هوشنك‌مبصری ـ اعظم‌سجادی ـ حمید امین‌خواه ـ مهشیدتقدیری ـ ملاحت‌تحسینی ـ فرح‌انگیز فرهومند ـ شهلا زرافشان ـ کریم‌کریم‌زاده ـ سودابه‌فرزین ـ عزیز قرآنی ـ حسین‌محدث ـ اسداله سروش ـ اکرام‌اسکوئی ـ منوچهر حق‌شناس ـ فرشته‌اویسی ـ فرزانه مهین‌پور ـ پریوش‌تدین ـ ماهرخ زمانپور ـ سهیلامیرفخرائی.

مدیر: مهدی سهیلی

تلفن اختصاصی: ۳۰۷۶۳۳

بوق تانی‌تای!

دزد رامیگیرد وآتش‌راخاموش‌میکند

فروشگاه الکتریکی دژبل شاه‌آباد روبروی شاهدخت تلفن ۳۶۶۵۰

فروشگاه معزی

کعبه عروسان شهر دزفول

بزودی

یخچال مارکت

شرکت تهرانشهر

بازیچه رؤیا

بزودی انتشار خواهد یافت

بادوستان کتاب عرض مختصری داشتیم

هرگونه کتاب قدیم وجدید ـ چاپی وخطی ومجلات ادبی‌را دوست داشته باشید میتوانید درکتابخانه فروغی بیابید

کتابخانه فروغی ـ خیابان‌فردوسی‌روبروی ثبت اسناد ـ تلفن ۳۰۴۲۸۰

جواب معما درست نبود

عده زیادی از خوانندگان عزیز در مسابقه معمای ماشرکت کردند ولی متاسفانه جوابهائی که ارسال داشته‌اند هیچکدام صحیح نبود.

بدین وسیله یادآور میشویم که چون‌مهلت این مسابقه تمام شده است از فرستادن پاسخ خودداری فرمائید ونامه‌هائی که از ابتدا تاکنون رسیده بعلت اشتباه باطل گردیده است.

خواننده عزیز!

همانطوریکه تهیه کننده این صفحه قول داده است روزبروز برای بهترکردن مندرجات این‌صفحه میکوشد...

بدنبال همین هدف سرگرمی‌ها ومطالب گوناگون خواندنی و تفریحی (اعم از شعر ـ نوول ـ لطیفه ـ تکه‌های کوچك شیرین) برای شما تهیه دیده‌ایم و انتظار داریم نظر خود را در باره این تصمیم جدید برای ماینویسید تا در روش خود راسخ‌تر باشیم بانتظار نامه های‌شما

همکار عزیز!

گدائی درخانه‌ای رفت وگفت: برای رضای خدا یکقران‌پول بمن بدهید نان بخرم.

صاحبخانه از داخل خانه صدازد:

ـ نداریم.

ـ پس یك تکه نان بمن بدهید؟

ـ نداریم.

ـ یك لقمه غذای شب مانده بمن بدهید.

نداریم.

ـ یکذره میوه بمن بدهید.

ـ نداریم.

ـ پس یك چکه آب بمن‌بدهید.

ـ نداریم.

پس بابا چرا معطلی لطفا شما هم زودتر بیائید باهم بریم‌گدائی!

نام کسانیکه به روزنامه مراجعه کرده و جوائزیکهزار ریالی را دریافت داشته‌اند.

بانو بهجت کاوسی ـ مینا سعادت ـ احترام‌السادات میر اسمعیلی ـ نادر ابهری ـ سید ابوالفضل ناصرچیان ـ ارژنك بهبودی ـ محمد باقرملاکاظمی وجیهه ظریف زاده ـ ابراهیم حبیب زاده.

از نقیب زاده ـ خبرنگار اطلاعات در بیروت

کشورهای عربی ازنظر دانشجویان ایرانی

آقای علی ناصری میگوید:
درسوریه هیچ مردی حق ندارد زن دیگری اختیارکند مگر اینکه رضایت زن اول را کتبا جلب نماید!

روحیه مردم لندن قوی است ومردم به آینده امیدوارند

مسافرت دانشجویان ایران به ممالك عربی باین صورت دنبال میشود.

آقای علی ناصری دانشجوی‌دانشگاه آمریکائی بیروت اظهار داشت. من جزو دسته‌ای‌هستم که‌در تعطیلات‌به سوریه واردن هاشمی‌مسافرت کردیم دمشق پایتخت سوریه را شهری‌زیبا ومدرن یافتم. این شهر ازدوقسمت تشکیل شده قسمت قدیمی که دارای آثار تاریخی مهمی است از اعراب قبل از اسلام وبعد ازاسلام در موزه بزرك دمشق حتی یادگاری از سلاطین روم وجود دارد که بسیار دیدنی است.

قسمت جدید شهر ساختمان های مدرن و زیبائی دارد و خیابانهای دمشق وسیع و میدانهای بزرك و زیبائی دارد. یکی از اقدامات‌مفید دولت مقررات جالبی است که در مورد روابط زن ومرد اجرا میکنند. مثلا هیچ‌مردی حق ندارد باداشتن یك‌زن،زن‌دیگری‌انتخاب کند مگر اینکه رضایت زن اول را رسما جلب نماید.

در شهر دمشق که نام دیگر آن شام است اماکن مقدسه ای وجود دارد که بوسیله شیعیان بر پاشده و زیارتگاه مردم ایران و سایر شیعیان جهان است. مقبرهٔ‌حضرت زینب (ع) که ضریح بسیارنفیسی اخیرا از ایران برای آن ساخته و نصب شده است.

مقبرهٔ حضرت رقیه نیز یکی دیگر از زیارتگاههای مسلمین است. مسلمیه امویه نیز از نقاط دیدنی دمشق است که خرابهٔ معروف شام در آنجا است.

آقای ناصری اضافه کرد در کشور اردن از عمان پایتخت این کشور که شهر مدرن و جدیدی است دیدن کردم.

چون عمان در نقطه ای کوهستانی قرار گرفته و در تمام نقاط شهر بخصوص پستی و بلندی تپه ها مناظر طبیعی ایجاد گردیده پایتخت اردن زیبائی خاصی پیداکرده است. کنار این شهر زیبا قسمتی است که خانه های گلی و محقری دارد که برای آوارگان فلسطین اختصاص داده شده است.

یکی دیگر شهر بیت‌اللحم است که جایگاه تولد حضرت عیسی‌است و کلیسای بزرگی دارد که نشانه عظمت معماری قدیم است. دیگر شهر معروف بیت‌المقدس(اورشلیم) است که زمانی پایتخت اردن بوده است.

این شهر بوسیله دیواری بدو قسمت تقسیم شده است. قسمت جدید متعلق به اسرائیل است و قسمت قدیمی که در خارج اردن واقع شده. کلیه آثار تاریخی از قبیل کلیساها و مساجد در قسمت قدیمی واقع شده است که نشانه عظمت گذشته مردم این سرزمین است.

مثلا در این شهر مسجدی وجود دارد بنام صخرا که در زمان «عمر» ساخته شده و گنبد آن از سنك یك تکه بقطر ۵تا۶ متر میباشد. قسمت داخلی مسجد صخرا با طلا نقاشی شده است.

مردم اردن فعال و کاری بنظر می رسیدند ولی ظاهر آنها از فقر و مسکنت حکایت میکرد.

در این کشور که نه‌صنعتی است نه کشاورزی منبع درآمد وجود ندارد.

از رودخانه ایکه در کشور اردن وجود دارد هیچگونه اسکله تاکنون بعمل نیامده است.

کلیه قسمتهای اردن کوهستانی‌و سنك است و دشتی درآن وجود ندارد. این مشکلات برای فلج کردن اقتصاد اردن کافی نبوده که اختلاف با اسرائیل برآن‌اضافه شده است.

بطوریکه مردم اظهار میداشتند مصیبتهائی برسر آنان آمده است‌که شنونده را متاثر میسازد.

صاحب مسافرخانه ایکه من در آن زندگی میکردم اظهار داشت که یازده خانه و تمام زندگیش را در آنطرف دیوار باقی گذاشته و برای رهائی جانش باین طرف فرار کرده و پناهنده شده است.

همجواری مسیحی و مسلمان هم مشکلاتی رابوجود آورده است ولی باوجود اینهمه مشکلات که مردم اردن با آن روبرو هستند روحیه زنده‌ای دارند وبه‌آینده امیدوارند شاید بهمین جهت باشد که با یکدیگر و با دولت خود همکاری بسیار صمیمانه ای دارند.

یکی از خاطرات فراموش نشدنی اردن این بود که یکی از دوستان گروه ما در حدود هزار تومان پول خودرا در اطاق هتل جا گذاشته بود دوست ما پس‌از مدتی متوجه میشود که پول خود را گم کرده است و برای تحقیق بهتل برمیگردد و صاحب مهمانخانه که منتظر مراجعت او بوده پول را بدون کم و زیاد تحویل میدهد.

لندن ـ خبرنگار اطلاعات

حراج مینیاتورهای ایران در لندن

بااستقبال بیسابقه‌ای روبرو شده‌است

این هفته تالار حراج معروف به «سازبی» در لندن عدهٔ زیادی از دوستداران کتاب و علاقمندان به آثار ایران را بخود جلب نمود. حراج آثار و صنایع معروف‌ایرانی درتالار«سازبی»درباندااستریت‌لندن که یکی از معروف ترین‌مراکزدکاکین سمساری وتالار های‌نقاشی‌خصوصی است تازگی ندارد زیرا هر دو هفته یکبار که اقلا اشیاء مختلف را در این محل حراج می کنند پاره ای ازنفائس ایران نیز ضمن مجموعه هائی که از اشخاص متمول بارث باقی مانده است باشاره وارثین متوفی حراج می گردد. معمولا از اشیاء ساخت ایران بیشتر قالی و قالیچه های ابریشمین نفیس دراین محل بفروش میرود مثلا ارقامی‌که برای بعضی از این قالیچه های ابریشمی کرمان و تبریز و امثال آن پرداخته شده است سرسام آور است و سر به هزار ها لیره میزند.

اما چیزی که این هفته بخصوص جلب نظر نمود حراج مجموعه ای از نسخ‌خطی نادره و مینیاتور های ایران بود. در میان این نسخ خطی رساله‌ای است بخط نسخ در شرح مسافرت میرزا حسین خان ایلچی ایران که تاریخ مسیحی این نسخه ۱۸۳۸ است یعنی یکصد و بیست سال قبل از این.

ایلچی ایران در آنموقع که ظاهرا اواخر سلطنت محمد شاه قاجاربوده است در این رساله شرح میدهدکه چطور از طریق استانبول ورم و وین وپاریس بلندن آمد وبدربار سنت جیمس لندن بار یافت. مطالعه این رساله خطی از لحاظ عجایب سفر آنروزی، اشکالات مسافرت،دیدنیها وشرح ورود ایلچی ایران بلندن و مذاکرات میان وی ونخست وزیر انگلیس، لرد پالمرستون، بی اندازه شایان توجه است. در میان این کلکسیون نیز یك نسخه خطی‌بسیار قدیمی دیده می‌شود که دارای‌هشت قطعه مینیاتور است. دیگر نسخه خطی خمسه اشرف هراتی است از شعرای دربار شاهرخ بخط نستعلیق که بتقلید خمسه نظامی سروده است. بعلاوه مجموعه‌ایست مرکب از سی وسه قطعه مینیاتورو صفحات تذهیب شده که تمام آنها باغلب احتمال از دوران سلطنت‌شاه عباس کبیر است ووقتی بدقت مورد مطالعه استادان فن قرار گیرد معلوم خواهد شد که کدام یك از این مینیاتورها رقم رضای عباسی و یا نقاش دیگر هم عهد وی علیرضا میباشد.

دیگر نسخه‌ایست از اشعار کم ـ اهمیت ترجامی. این نسخه خطی بتاریخ چهاردهم‌محرم ۸۷۷ هجری قمری کتابت شده است. بقرار اطلاعات موثقی که در دست است این نسخه مجموعه اشعاری است که جامی تمام آنها را ده سال قبل از تصنیف اولین مثنوی‌معروف خود یعنی تحفه‌الابرار ساخته است.

تقویم اطلاعات

سه‌شنبه ـ هفتم بهمن ۱۳۳۷.
« ـ هفدهم رجب ۱۳۷۸.
« ـ بیست‌وهفتم ژانویه ۱۹۵۹.
اذان صبح :ساعت ۵و۳۰دقیقه.
طلوع‌آفتاب :ساعت ۷و۶ دقیقه.
غروب آفتاب : ساعت ۱۷و۲۰دقیقه

تلفن های اطلاعات

تلفنخانه ۳۰۰۱۱ تا۳۰۰۱۹
شعبه آگهی‌ها ۳۰۳۶۳۳
۳۰۵۱۰۸
سازمان‌شهرستانها۳۰۵۰۶۷
سرویس‌حوادث ۳۰۳۵۶۹
کانون طوطی ۳۰۰۱۰
اطلاعات هفتگی ۳۰۴۸۷۸
اطلاعات بانوان ۳۰۳۳۱۳

تلفنهای مورد نیاز

تلفن شهربانی :۳۰۰۸۴تا۳۰۰۸۱
آتش نشانی ۴۴۴۴۳ـ۴۴۴۴۴
نگهبانی پلیس‌تهران ۳۰۲۱۵۰
اداره راهنمائی ۳۰۳۶۱۴

برنامه رادیو دهلی

برنامه فردا صبح روی امواج کوتاه ۱۹و۱۶ متر برابر با ۱۵و۱۷مکاسیکل در ثانیه ساعت ۱۵ـ۷ یك صفحه درخواستی واخبار.
برنامه شب روی‌امواج کوتاه ۱۹و۲۵ متربرابر با۱۵و۱۱مکاسیکل در ثانیه ساعت ۳۷ـ۱۹ اخبار ـ آهنگهائی از فیلمهای هندی ۱۵ـ۲۰ حقایقی درباره هند ـموسیقی ایرانی.

کشیك‌امشب پزشکان

تهران
آقایان دکتر محمد حسن رازانی، دوراهی یوسف آباد ـدکتر خلیل رسولی ،خیابان امیر آباد وخیابان نصرت جنب کلانتری ۱۹ تلفن ـ ۴۵۳۲۵.
قلهك
آقای دکتر هوشنك بیضائی :خیابان دولت ایستگاه قنات تلفن ۸۱۹۱۰.

آگهی مناقصه تکمیلی ساختمان بهداری شهرداری واقع‌درخیابان جنوبی‌پارك‌شهر

شهرداری تهران‌تکمیل کارهای نیمه‌تمام ساختمانی وتهیه و نصب دستگاههای تهویه وطبق ولوازم آزمایشگاه ساختمانی اداره کل‌بهداری شهرداری راباشرایط زیر بمناقصه میگذارد.

۱ـمبلغ کل کار درحدود سه‌میلیون وهفتصدوپنجاه هزارریال میباشد که‌ممکن است تا۲۵٪ اضافه یاکسر شود.

۲ـ مدت انجام کارسه‌ماه ازتاریخ مبادله پیمان است.

۳ـ داوطلبان شرکت درمناقصه میتوانند تاآخروقت اداری روز ۱۹ر۱۱ر۱۳۳۷ درخواست خودرا بدفتر اداره کل فنی شهرداری تسلیم نموده ورسید دریافت دارند.

۴ـازبین داوطلبان شرکت درمناقصه که‌تاتاریخ مذکور درخواست خودرا بدفتراداره کل‌فنی تسلیم نموده‌اندواجدین شرایط باتوجه به صورتمجلس درجه‌بندی مقاطعه کاران شهرداری انتخاب خواهندشد.

۵ـواجدین شرایط که گواهینامه فنی دریافت داشته اند پس از پرداخت مبلغ‌دوهزارریال بصندوق اداره کل‌درآمد شهرداری وارائه قبض رسید آن باداره کل‌فنی (اداره معماری ونظارت) میتوانند اسناد مناقصه رادریافت نمایند.

۶ـپیشنهاددهندگان پس‌از مطالعه اسناد مناقصه باید پیشنهادات خودرا ضمن دوپاکت الف وب بشرح زیر تنظیم ودرروز ۲۵ر۱۱ ۳۷ تاساعت ده ونیم بصندوق مناقصات شهرداری بیندازند.

پاکت الف ـ باید سربسته لاك‌ومهرشده وروی آن بخط درشت حرف واسم پیشنهاددهندگان نوشته شود ومحتوی اسناد ومدارك زیر باشد.

الف ـبرك شرایط عمومی مناقصه که‌بامضاء پیشنهاددهنده باقید عبارت قرائت شد ومورد قبول است رسیده باشد.

ب ـطرح پیمان وصورت واحد بهاء دفترمشخصات فنی ونقشه‌جات که‌بامضای پیشنهاد دهنده باقید عبارت«قرائت شد ومورد قبول‌است» رسیده باشد.

ج ـ گواهی فنی (اجازه نامه مشارکت در مناقصه)

د ـ قبض سپرده نقدی بمبلغ یکصدوهشتاد وهفتهزار وپانصدریال که‌پیشنهاد دهنده بصندوق اداره کل درآمد شهرداری پرداخته باشد یاضمانت نامه‌بانك مجاز بمبلغ فوق وبمدت سه‌ماه وپاچك تضمین شده وجه‌نقد یاوثیقه ملکی وغیره قبول نخواهد شد.

پاکت ب ـباید سربسته ولاك‌ومهرشده وروی آن بخط‌درشت حرف ب‌واسم پیشنهاد دهنده نوشته شود ومحتوی برك تعهد نامه (تخفیف مقاطعه کار) باشد.

۷ـپیشنهادات درساعت یازده صبح روز ۲۵ر۱۱ر۳۷ درکمیسیون مناقصه که‌در اطاق رئیس اداره کل بازرسی شهرداری تشکیل خواهد شد بازوبه‌پیشنهاداتیکه بعداز موعد مقرر برسد ویامحتویات پاکات الف وب‌آن ناقص ویامشروط باشد ترتیب اثرداده نخواهد شد.

۸ـحضور پیشنهاددهندگان درجلسه مناقصه آزاد است.

۹ـمقاطعه کاری که‌برنده وپیشنهادش مورد قبول کمیسیونهای مناقصه وتصویب شهرداری وقائم‌مقام انجمن شهر قرار گیرد کتبا برای‌تسلیم ضمانت نامه حسن انجام کار(موضوع ماده ۲۰قرار داد)وامضای قرارداد دعوت میشود وچنانچه نامبرده درظرف مدت یکهفته ازتاریخ دعوت شهرداری ازتسلیم ضمانت‌نامه وامضای قرارداد استنکاف نماید سپرده مناقصه بعنوان جبران خسارت ازطرف شهرداری ضبط خواهد شد.

۱۰ـشهرداری تهران دررد ویاقبول یك‌یاکلیه پیشنهادها مختار است.

۱۱ـ بهای آگهی تامیزان دویست هزارریال بماخذ ۲٪ومازاد بر دویست‌هزارریال بماخذ یك درصد وهرنوع عوارض ومالیات بابرنده مناقصه است.

آ ـ۳۸۵۳۲ شهردار تهران

سینماهای درجه ۱

سینما ایران
طلسم شکسته (فیلم فارسی ـ رنگی ـ سینمااسکوپ) با شرکت ملك‌مطیعی،محتشم ،ژاله،تهمینه‌شروع ۱۰ـ۱۲ـ ۲ ـ ۴ـ۶و ۸ بعداز ظهر تلفن۳۶۳۵۴

سینما آسیا
زیبای آشوبگر (دوبله بفارسی ـ رنگی ـ سینماسکوپ) با شرکت دیانا دورس ـویتوریو گاسمن ـ شروع :۱۰ر۳۰ صبح‌ـ۲ر۳۰ ـ۴ر۳۰ـ ۶ر۳۰و۸ر۳۰ بعد از ظهر ـ تلفن ۴۲۹۰۹.

سینما ایفل
سرکش (رنگی‌ـاسکوپ) ـباشرکت تایرون پاور ـسوزان هیوارد ـریچارد ایگان .شروع:۱۰ـ۱۲ ـ۲ـ۴ـ۶و ۸ بعداز ظهر تلفن ۴۰۱۱۶

سینما اسکار
پزعالی جیب خالی (دوبله بفارسی) باشرکت ماریزاآلازیو شروع:۱۰ر۳۰ صبح ـ۲ر۳۰ ـ۴ر۳۰ـ۶ر۳۰ و۸ر۳۰ بعدازظهر ـتلفن ۴۵۷۹۷

سینما برلیان
وایکینك (دوبله بفارسی ـرنگی‌ـ تکنی‌راما) با شرکت : کرك‌دوگلاس‌ـ تونی‌کرتیس ـجانت‌لی شروع : ۹ر۳۰ـ۱۱ر۳۰ صبح ـ ۱ر۳۰ ـ۳ر۳۰ ـ۵ر۳۰ـ۷ر۳۰ و ۹ر۳۰ تلفن ۳۳۵۳۵

سینما پلازا
زیان بی‌قانونی(دوبله‌بفارسی‌ـرنگی) باشرکت راك هودسن ـجولیاآدامز ـ شروع : ۱۰ر۳۰ صبح‌ـ۲ر۳۰ـ۴ر۳۰و ۶ر۳۰و۸ر۳۰ بعدازظهر تلفن۴۴۲۵۵

سینما پارك
اولادناخلف (فیلم‌عشقی) شروع : ۲ر۳۰ ـ ۴ر۳۰ ـ ۶ر۳۰و ۸ر۳۰ بعدازظهر ـتلفن ۳۵۰۴۷

سینما تهران
مردخشن ـبا شرکت پدروآرمندااریز کاتی جورادو ـ شروع : ۱۰ر۳۰ صبح ـ۲ر۳۰ـ ۴ر۳۰ ـ ۶ر۳۰ و۸ر۳۰ بعد ازظهر ـ تلفن ۳۸۱۶۵

سینما تخت جمشید
مکانی درآفتاب ـ باشرکت‌مونتگمری کلیفت ـ الیزابت تایلور ـ شروع : ۳ونیم ـ ۶ و ۸ ونیم ـ تلفن ۴۳۵۵۰

سینما حافظ
سرکش (رنگی‌ـاسکوپ) ـباشرکت تایرون پاور ـسوزان‌هیوارد ـریچارد ایگان شروع ۱۰ر۳۰ـ۱۲ر۳۰ـ۲ر۳۰ ـ۴ر۳۰ ـ۶ر۳۰ و۸ر۳۰ بعدازظهر ـ تلفن ۳۴۰۷۴

سینما دیانا
طلسم شکسته (فیلم فارسی ـ رنگی ـ سینمااسکوپ) با شرکت محتشم ، ژاله ، تهمینه ، ملك‌مطیعی شروع : ۱۰ر۳۰ صبح ـ ۲ر۳۰ ـ۴ر۳۰ ـ ۶ر۳۰و ۸ر۳۰ بعدازظهر تلفن۴۲۰۱۰

سینما دنیا
بله بله خودشه ـباشرکت والتر کیاری ـسیلوانا پامپانی‌نی ـشروع ۱۰ر۳۰ صبح‌ـ۲ر۳۰ ـ۴ر۳۰ ـ۶ر۳۰ و۸ر۳۰ بعد از ظهر ـتلفن ۳۳۸۱۲

سینما رویال
دو دختر یتیم (دوبله بفارسی) با شرکت نادیاگری ـ میلی ویتاله ـ میریام برو شروع : ۱۰ر۳۰ صبح‌ـ ۲ر۳۰ـ۴ر۳۰ـ۶ر۳۰ و۸ر۳۰ بعداز ظهر . تلفن ۶۸۲۰۶

سینما رکس
چرا بله گفتم (دوبله بفارسی ـ رنگی‌ـاسکوپ)باشرکت‌گریگوری‌پك ـلورن‌باکال ـ شروع : ۱۰صبح ـ ۲ر۳۰ـ ۴ر۳۰ ـ ۶ر۳۰ وهشت و سه‌ربع تلفن ۳۴۱۶۹

سینما رادیو سیتی
شجاعان (دوبله بفارسی ـرنگی‌ـ اسکوپ) باشرکت گریگوری‌پك ـ جون کالینز ـاستیون‌بوید ـشروع : ۱۰ر۳۰ صبح ـدوسه ربع ـچهارو سه‌ربع ـشش‌وسه‌ربع‌وهشت‌وسه‌ربع تلفن ۴۳۳۲۰

سینما سعدی
سوداگران عشق (دوبله‌بفارسی) باشرکت نیتون سویلا ـفرناندوسولر شروع ۱۰ر۳۰ صبح ـ۲ر۳۰ـ۴ر۳۰ ۶ر۳۰ و۸ر۳۰ بعداز ظهر ـ تلفن ۳۶۴۶۸

سینما سهیلا
طلسم شکسته (فیلم فارسی ـ رنگی ـ سینمااسکوپ) با شرکت محتشم ، ژاله ، تهمینه ، ملك‌مطیعی شروع : ۱۰ر۳۰ ـ ۲ر۳۰ ـ۴ر۳۰ ـ ۶ر۳۰ و۸ر۳۰ بعداز ظهر ـ تلفن ۳۶۴۲۴

سینماکریستال
بی‌بی‌پیك (محصول انگلستان ـ اثر الکساندر پوشکین) شروع : ۱۰ر۳۰ صبح ـ۲ر۳۰ـ ۴ر۳۰ـ۶ر۳۰ و۸ر۳۰ بعد از ظهر ـتلفن ۳۷۶۷۵.

سینما کارون
آقای اسکناس (فیلم فارسی) ـ شروع ۴ـ۶ و۸ بعداز ظهر . تلفن ۴۰۰۶۵

سینما متروپل
زیان بی‌قانونی (دوبله بفارسی ـ رنگی)باشرکت‌راك هودسن ـجولیا آدامز شروع : ۱۰ صبح ۲ـ۴ـ۶ـو ۸بعدازظهر تلفن ۳۹۴۱۰

سینما مولن‌روژ
وایکینك (دوبله بفارسی ـ رنگی‌ـ تکنی‌راما) با شرکت : کرك دوگلاس‌ـ تونی‌کرتیس‌ـجانت‌لی‌شروع۱۰ر۳۰صبح ۲ر۳۰ ـ۴ر۳۰ـ ۶ر۳۰ و ۸ر۳۰ بعد از ظهر ـ تلفن ۳۸۷۶۵

سینما نیاگارا
چرا بله گفتم (دوبله بفارسی ـ رنگی ـ اسکوپ) باشرکت گریگوری پك ـ لورن باکال شروع :۱۰ر۳۰ صبح ـ ۲ ـ چهار وربع‌ـ ۶ر۳۰ وهشت‌و سه ربع تلفن ۶۵۳۰۷

سینما همای
کلوپ‌شبانه (فیلم هندی ـ دوبله بفارسی) شروع :۱۰ر۳۰ صبح ـ ۲ر۳۰ـ ۴ر۳۰ ـ۶ر۳۰ و۸ر۳۰ بعداز ظهر تلفن ۴۲۱۶۹.

سینماهای درجه ۲

سینما پردیس
آنا (دوبله بفارسی) با شرکت سیلوانا مانگانو ـویتوریوگاسمن ـ رافوالونه ـ شروع :۱۰ر۳۰ صبح ـ ۲ر۳۰ـ۴ر۳۰ ـ۶ر۳۰ و۸ر۳۰بعد از ظهر .

سینما تاج
شورش بی‌دلیل ـ (رنگی‌ـاسکوپ) باشرکت جمس‌دین ـ ناتالی‌وود شروع ۴ر۳۰ـ ۶ر۳۰ و ۸ر۳۰ بعد از ظهر . تلفن ۳۳۰۶۴.

سینما سیلوانا
آقای اسکناس ـباشرکت تفکری ـ محمدی ـشروع:۲ـ۴ـ۶و ۸بعدازظهر تلفن ۳۳۷۷۷

سینما فری
میشل استروگوف (رنگی ـاسکوپ) باشرکت کوردیوگنز شروع :۳ر۳۰ـ ۵ر۳۰ـ ۷ر۳۰بعدازظهر ـتلفن۲۷۸۹۳

سینما فردوسی
برده افریقا (رنگی)باشرکت‌رندا ـ فلمینك ـجف چندلر ـشروع :۹ر۳۰ ـدوازده ربع‌کم‌صبح‌ـ۲ـ۴ر۳۰ـ۶ر۳۰ و۸ر۳۰ بعدازظهر تلفن ۳۵۷۸۴

سینما مشعل دنیا
بله بله خودشه باشتراك والتر کیاری ـسیلوانا پامپانی‌نی ـشروع: ۱۰ر۳۰ صبح ۲ـ۴ـ۶ـو۸ بعد ازظهر ـ تلفن ۳۳۸۲۶

سینما مراد
آخرین پل(دوبله بفارسی) باشرکت ماریاشل ـبرنهاردویکی ـشروع : ۲ـ۴ـ۶و۸ بعداز ظهر ـتلفن۳۷۳۸۹

تآترها

تئاتر تهران (سالن اول)
احتکار شوهر ـباشرکت تهمینه ـ ملك‌مطیعی‌شروع:۸ر۳۰ بعدازظهر ـتلفن ۳۷۳۵۱

تآترتهران (سالن دوم)
درراه شیطان باشرکت مصفا ـ مورین ـ شروع: ۸ونیم بعداز ظهر

جامعه باربد
عزیز و عزیزم ـ باشرکت‌دیهیم ـ رخشانی ـشروع :۸ بعد از ظهر تلفن ۲۰۶۵

آخرین تغییرات سینماها را درصفحه ۱۹ مطالعه فرمائید

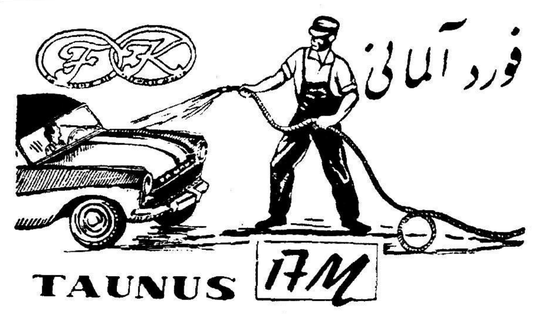

تعمیرگاه **فورد آلمانی** بامدرن‌ترین و مجهزترین وسائل تعمیر و سرویس زیرنظر متخصصین آلمانی آماده خدمت شماست. نشانی : خیابان شمیران عشرت‌آباد تلفنهای ۳۰۳۵۶۶ و ۳۶۵۵۵ آ ـ۳۸۴۵۴

مکتوب

صد و هفتاد و پنجم
بهمن ماه ۱۳۳۷

دوست گرامی

لله آقا که سعی دارد تحت فشار هیچگونه تعصب قرار نگیرد پریشب میگفت ، بخلاف بعضی‌از دوستان ، و بخلاف فتانه فرانسوی «پریژیت باردو» ، من امریکائی‌ها را دوست میدارم . ولی این مانع نیست که نفهمم از روی سادگی غالبا چه خسارات تاسف آوری بخودشان و دیگران وارد میاورند. یك مرد محقق‌امریکائی که‌مخاطبش بود سری تکان داد و گفت اینها همه تاثیر تبلیغات دشمنان‌ماست. والا مثلا در خود ایران بگوییم : آیا این دروغ است که بعد از جنك‌تاکنون بیش از چهار صد میلیون دلار پول مجانی بشماداده‌ایم لله آقا گفت نه ، راست است ـ آیا دروغ است که عده زیادی امریکائی بجای اینکه در کشور خود خدمت کنند شب و روز برای بهبود اوضاع شما زحمت میکشند؟ لله با تبسم مهربانی دست محقق امریکائی را گرفت و گفت البته راست است ، ولی این «قصه‌واقعی» را که دو نفر از نویسندگان صادق خودتان از روی تجربه شخصی نوشته اند گوش کنید ، تا بلکه قسمتی از اشتباهات بر خودتان روشن شود .

آقایان «لدرژ» و«بوردیك» مینویسند در دهکده کوچکی واقع در یکی از کشور های آسیای جنوب شرقی مهندس نوعدوستی در خانه محقری با زنش منزل کرده بود . زن مهندس ، که مثل خودش واقعا خیر خواه بشرو بسیار واقع بین بود ، روزی متوجه میشود که تمام زن های دهکده ، از پنجاه به بالا هم پشتشان خمیده است هم مبتلا به کمر درد بدی هستند .

خود زنها این موضوع را از نتایج طبیعی و عادی کبر سن می دانستند ، رنج میکشیدند و دم نمی زدند . زن مهندس ، که قلب‌نوع‌دوستش از مشاهده این قضیه بسختی مجروح شده بود ، با کمك حس ششمی که زنهای خیر خواه دارند ، بالاخره علت آنرا کشف کرد . فهمید که چون مطابق‌سنت دهکده جارو کردن از وظایف‌حتمی زنهای مسن است ، و چون مطابق سنت تغییر ناپذیر آباء واجدادی تمام جاروها «باید» بیدسته باشند (مثل جاروهای زنهای طبقه سوم خودمان) بنا براین روزی چندساعت دو لاسر پا ایستاده و جارو زدن موجب کمر درد دائمی زنهای‌مسن میگردد . زن مهندس موضوع را به یکی دوتاازبومی‌ها گفت‌وتوصیه کرد بجارو ها دستهٔ بلندی بگذارند (مثل جارو فراشی ما) تا این‌عارضه عمومی زنها بعد از این دیده نشود. زنها با ادب و تعجب تحطئه‌اش کردند که چطور میشود کاریرا که مادرها و مادر مادر هاو اجداد مادر ها بهمین قسم میکرده‌اند‌این ها تغییر دهند ؟ زن مهندس بعلت حس ششمی که آدم های خیرخواه دارند ، میدانست که هر ارشادی بازور توام باشد نتیجه معکوس می بخشد . بنابراین دیگر ازاین مقوله با کسی چیزی نگفت وفردا خودش تعدادی دسته جارو در کنار حیاط گذاشت و ،موقعی که‌عده‌ای از زنها تماشا میکردند یکی ازآن ها را ، در ته جاروئی فرو کرده‌و بجارو زدن حیاط و باغ و جلودر پرداخت . ولی باز بهیچکدام حرفی نزد ـخلاصه پس از چند هفته اکثریت زنهای ده جارو های‌دسته بلند بکار میبردند ونه تنها تحطئه نمیکردند بلکه بسیار خوشحال و راضی بودند . زیرا موضوع را خودشان دیده و قبول کرده بودند و کسی بر آنها تحمیل نکرده بود.

مرد محقق با گرمی دست مرشد ما را فشار داد و گفت امیدوارم سیاستمداران ما از رفتار زن‌مهندس پند بگیرند و در موقع خیر خواهی از تحمیل دسته جاروی خود برسایر ملل منصرف گردند .

دیگر اینکه ـدر نطق اخیر علم راجع باصلاح کشاورزی چندنکته را درست نفهمیدم . یکی‌ازمهمترین ان نکات ، که اگر درست فهمیده باشم گمراهم خواهد کرد ، موضوع فقر بود . مثل اینست که دبیر حزب مردم معتقد است‌باینکه تمام‌بدبختی های ما از فقر است . بعبارت دیگر اگر فردا پول فراوانی در این‌کشور بریزند مملکت ما بهشت خواهد شد .

گر چه عبارتی که در جرائد خواندم صریح بود ، ولی چون‌باور ندارم مردی بزیرکی علم چنین اشتباهی بکند ، و نداند که بهشت را با پول تنهانمیشود ساخت ، و نداند که اگر عوامل اصلی«بهشتی» فراهم نباشد هر قدر بیشتر پول بریزند اخلاق بهشتی دور تر می شود باینجهت باید صریحا ازخود جناب رهبر استفسار کنم و نتیجه را بعرضتان برسانم تا یا ما بلطف رهبر حزب مردم ا زگمراهی‌خلاص شویم ، یا اینکه کسانیکه خیال میکنند پول منحصر مشکل گشای سعادت فرد و اجتماع است از اشتباه بیرون بیایند .

افلاطون برای بنیاد گذاری«شهر زیبا ونیك » جامعه انسانی معتقد است باینکه اگر چهار فضیلت فراهم شود «شهر زیبا ونیك » ـ یعنی همان بهشتی که صحبتش را میکردیم ـبوجود خواهد آمد . آن چهار فضیلت که شرط اصلی‌بهشت اوست عبارتند از دانائی ، جرئت ، خویشتن داری و عدل . ملاحظه میفرمائید که از پول اسمی نیاورده. زیرا پدر فلسفه بشر بخوبی می داند که اگر این چهار فضیلت در شهری موجود باشد پول بحد وفور برای کار خیر تولید خواهد شد .

فعلاتا هفته آتیه خدا نگهدار

دوستدارشما

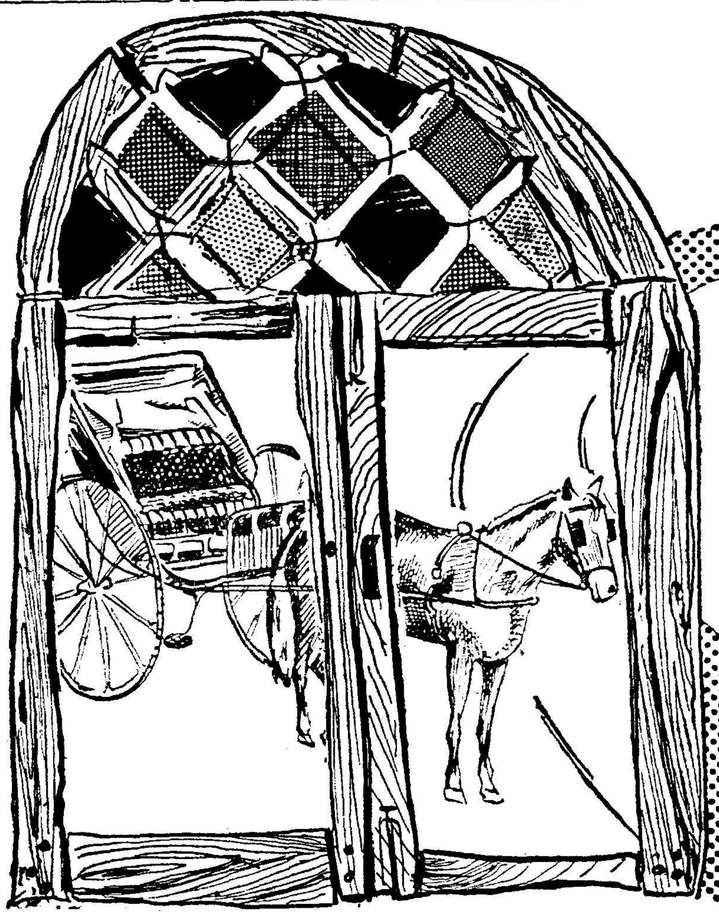

پنجره چوبی

بادمیکند ، ترک میخورد ، تاب برمیدارد ، موریانه میزند ، برنگ و تجدید رنگ نیازمند است ، اگر ظریف ساخته شود میشکند و اگر ضخیم باشد فاقد زیبائی وظرافت است .

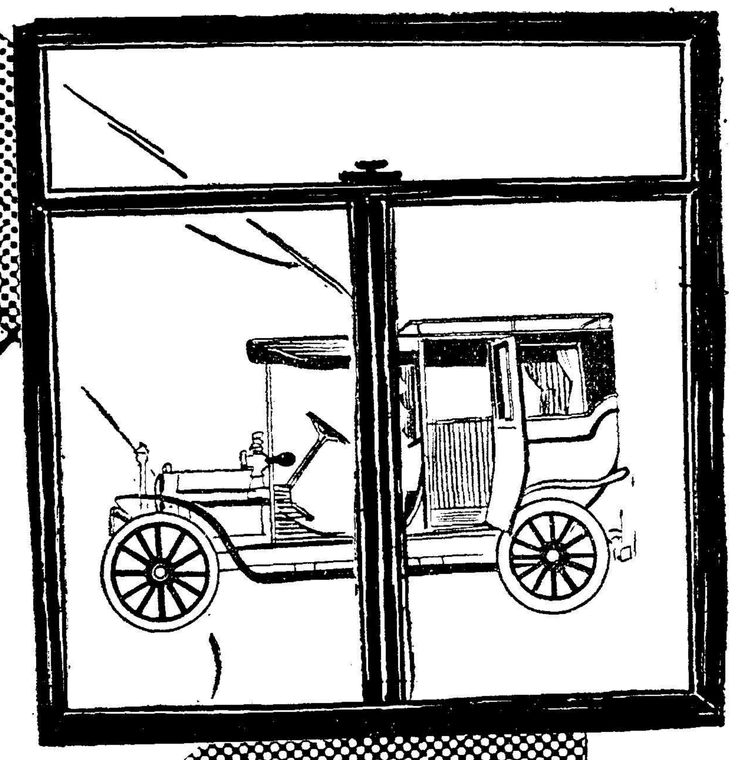

پنجره آهنی

خشن و سنگین است ، ظرافت ندارد ، برنگ وتجدید رنگ نیازمند است ، و استفاده ازآن مستلزم بکاربردن مصالح ساختمانی سنگین است .

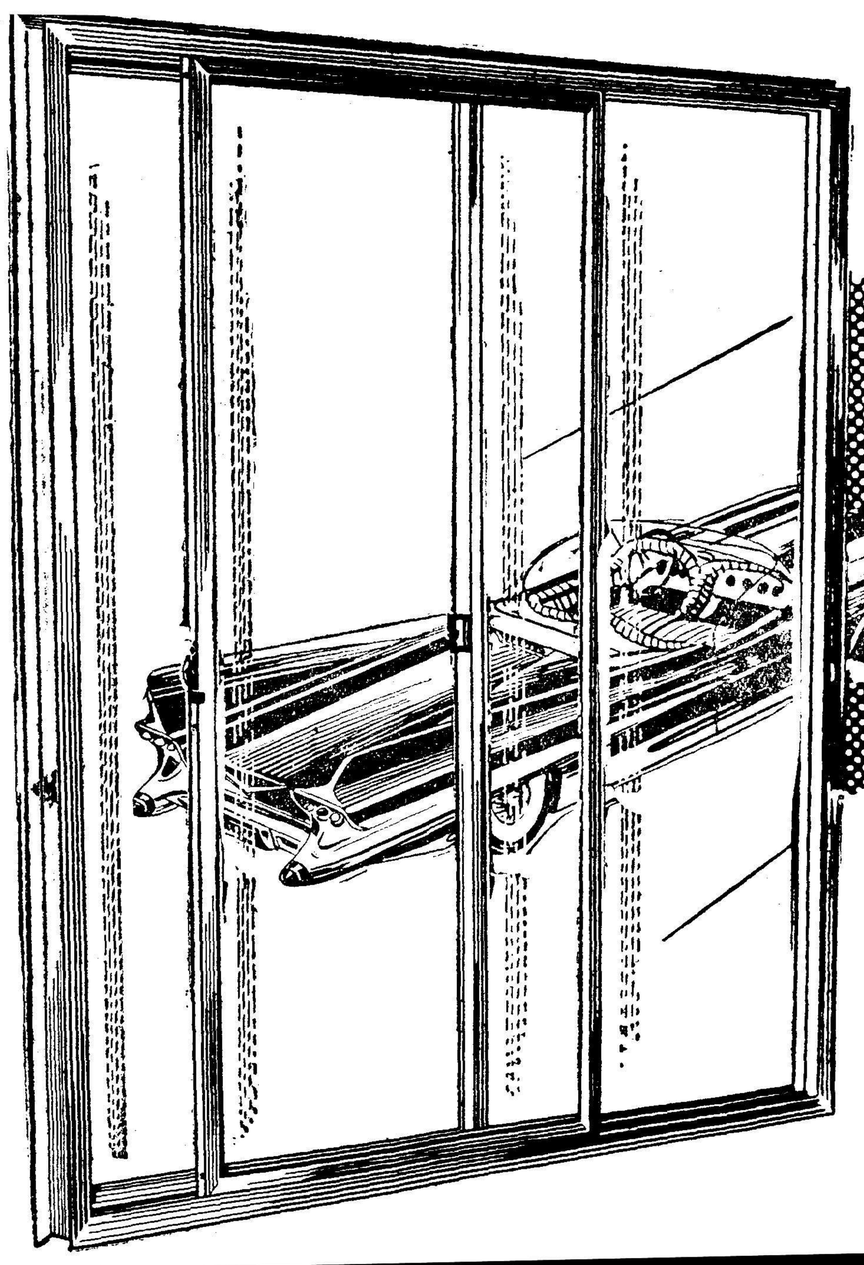

پنجره آلومینیومی

ظریف ، سبك ، محکم وزیبا است

زنگ نمیزند ، برنگ وتزئینات ظاهری احتیاج ندارد ،

درمجاورت هوا تغییر شکل نمیدهد ، حمل ونقلش آسان است

واستفاده ازآن مستلزم بکاربردن مصالح ساختمانی سنگین نیست .

شرکت آلومینیوم ایران - بخش آلومینیوم - خیابان شاه بین نیما و شیخ هادی - شماره ۹۲۶ - تلفن: ۶۶۴۰۵ ۶۶۴۰۶

مولد برق

بقدرت ۲۵۰ کیلوولت آمپر ۲۳۱ر۴۰۰ولت ۵۰۰ دور باتابلو ورگولاتور اتوماتیك و کلیه لوازم باشرایط‌سهل و تضمین بفروش میرسد.

شرکت ایراندین‌خیابان سعدی تلفن ۳۱۸۴۹

آ ـ ۳۸۴۲۸

دکتر حدیدی ـ طبیب ـ جراح

معالج بیماریهای کودکان ـداخلی ـپوستی وآمیزشی ـزنان

احمد آباد ـانتهای خیابان ٤ ـپذیرائی همه روزه صبح‌و عصر

فقرا مجانا پذیرائی میشوند .

۱ـ۵ آ ـ ۳۸۴۵۲

ماروزلا !؟ ...

۱ـ۳ آ ـ ۳۸۵۶۰

آگهی مزایده

اداره کل باربری وزارت گمرکات وانحصارات تعداد یکهزار وسیصد حلقه لاستیك مستعمل ومقدار در حدود ۱۰ تن فنر شکسته ودرحدود۲۰ تن لوازم یدکی فرسوده که فعلا درانبارهای گاراژ فرح‌آباد واقع در جاده شهرری موجود میباشد از طریق مزایده بفروش میرساند.

۱ـداوطلبان میتوانند بامراجعه بمحل مندرجه بالا ومشاهده لاستیك‌و لوازم فرسوده پیشنهادات خودرا تنظیم ودرپاکت ممهور شده تاآخر وقت اداری روز ۱۵ر۱۱ر ۳۷ بدفتر اداره کل باربری تحویل ورسید دریافت دارند .

۲ـپیشنهاددهندگان باید در پیشنهادات خود قیمت لاستیك هارا بقرار هرحلقه تعیین وقیمت فنر و لوازم یدکی را بطور تفکیك در پیشنهاد جداگانه بقرار هرتن تعیین واعلام نمایند .

۳ـ پیشنهاددهندگان بایستی مبلغ چهل‌هزارریال بهریك از پیشنهادات خود بعنوان سپرده بحساب ۱٤۱٤ اداره کل باربری دربانك ملی شعبه فردوسی پرداخت و فیش بانك را ضمیمه پیشنهاد نمایند .

٤ـ پیشنهادات واصله در ساعت ۹صبح روز پنجشنبه مورخ۱٦ر۱۱ر۳۷ دردفتر رئیس اداره کل باربری باحضور اعضاء کمیسیون باز وقرائت خواهد شد حضور پیشنهاددهندگان مانع از تشکیل جلسه و قرائت پیشنهادات رسیده نخواهد بود به‌پیشنهادات بدون سپرده وهمچنین پیشنهاداتیکه مبلغ آن صریحا تعیین نشده ویابصورت مشروط ومبهم تهیه شده باشد ویابعد ازمدت مقرر درآگهی برسد بهیچوجه ترتیب اثر داده نخواهد شد .

۵ـکلیه مالیات وهرگونه عوارض برعهده برنده مزایده خواهدبود .

٦ـاداره کل باربری دررد ویاقبول یك ویاکلیه پیشنهادات آزاد ومختار است .

اداره کل باربری

آ ـ ۳۸۵۵٤ ۱ـ۲

اولین گزارش خبرنگار اعزامی

بقیه از صفحه اول

متر آن‌بسمت جنوب بود وبایـــن جهت دومین چیزی که موجب‌حیرت بعضی مسافرین هواپیما (که در میان آنهاچندتن روزنامه نـویس ایرانی نیزبودند) شد هوای لطیف وملایم کراچی بود. روی‌درختهای اطراف محوطه فرودگاه گنجشك‌ها وسارها غوغائی برپا کرده بودند. محوطه راچمن‌ها ودرخت‌های‌سبز لطافت خاصی بخشیده بود. ایـن منظره قیافه نوروز آبادان رامجسم میکرد .وقتی ازخیابان آسفالته و تمیزی که‌ده‌کیلومتر طول دارد و فرودگاه رابشهر متصل میکند گذشتیم وبه‌هتل سانترال(که‌برای اقامت‌ما در نظر گرفته شده بود رسیدیم) قیافه نوروزی آبادان‌بیشتر بخاطرم آمد. مدیر هتل گفت: اگر قبلااطاق رزرو نکرده بـودید شایدبزحمت میتوانستید اطاقـی درهتل‌ها پیداکنید زیرا این فصل فصل گردش پاکستان است واز همه‌اکناف جهان هرکس میخواهد پاکستان رابیبند دراین فصل بـه کراچی می‌آید.

ایرانی وپول ایران

یك‌مستخدم سیاه چرده بنگالی مرا باطاقم راهنمائی کرد.سه نفراز بنگالی های سیاه چرده کـه همه شلوارهای کوتاه چلوار وپیراهن‌های تقریبا ژنده‌ای برتن‌د اشتند وپاهای همه برهنه بودسه‌تکه‌کوچك وبزرك اثاث مرابدست گرفتند و ازپله‌ها بالا آمدند. پاهاشان از بس روی آسفالت‌های داغ راه رفته بودندسیاه وبزرك و کبره زده شده بود و چشم های‌آنها پشت‌گونه های‌برجسته‌شان فرو رفته بود . چمدان‌ها رادر اطاق گذاشتند و پنجره‌ها را که بروی خیابان «ویکتوریا استریت» نگاه میکند باز کردندودر انتظارایستادند. امامن پول‌پاکستانی در اختیارنداشتم ووقتی گفتم «آیا پول ایرانی می خواهید؟» همه یك آهنك‌گفتند : «یس .یس. صاحب»و معلوم شد که اولا پول ایرانی در پاکستان وقرو احترام زیاد داردو ثانیا مردم پاکستان ایرانی‌ها راهم مثل‌انگلیسی ها صاحب مینمامندو بایشان احترام زیادی میگذراند ودر بعضی‌نقاط شهر حتی کلمه آقا راهم باول‌کلمه صاحب اضافه میکنند ودو کلمه «آقا صاحب» در زبان ایشان جانشین کلمه ایرانی شده است.

بعکس شاه که‌روی اسکناس‌ها بود خیره شدند.داستان گوئی‌شروع شدو دونفر از آنها خاطره هائی‌را که از مسافرت شاهنشاه‌به‌پاکستان داشتندتعریف کردندوآنوقت‌سه‌مستخدم گفت: «امشب باید برادیو گـوش کنید. پرزیدنت صحبت مهمی‌میکند میخواهند اراضی تقسیم کنند.فقرا آزاد میشوندوبدبختی و گرسنگی‌از پاکستان خواهد رفت.»

چشمهای حمالان برقی زد. آنهاهم سررا بعلامت تصدیق تکان دادندو چنین بنظر میرسید که شروع‌تقسیم اراضی‌رامرادف باپایان‌دوره گرسنگی وبرهنگی خود میدانند .

گزارش دوم

اثر نطق دکتر آموزگار

کراچی ـپنجم بهمن ـنطق دکتر آموزگار رئیس هیئت نمایندگی‌ایران در کمیته اقتصادی پیمان بغداد در محافل سیاسی کراچی مورد توجه دقیق قرار گرفته وهمه‌جا از آن استقبال کرده‌اند .دکتر آموزگار وزیر کار در نطق خود که بسیاری از محافل پاکستان آنرا «عادلانه وتند» خوانده‌اند گفته بود که در هر دوره کنفرانس پیمان بغداد حرف‌هائـی راکه این‌بار شنیدم زده‌ایم وشنیده‌ایم ولی متاسفانه هربار که یکدیگر را ملاقات میکنیم میبینیم که همانجائی هستیم که بوده‌ایم وهیچ اقدامی صورت نگرفته است .

این نطق که بانگلیسی روان ایراد شد واز این نظر نیز مورد توجـه قرار گرفته درروزنامه‌های محـلی بعنوان «عدم رضایت ایران از عدم فعالیت سازنده پیمان بغداد» تلقی گردیده است روزنامه ها جملاتی از نطق رئیس هیئت نمایندگی ایران در کمیته اقتصادی را بصورت‌عناوین درشت در صفحات اول‌خود منتشر کرده‌اند وباینجهت دیشب هنگام‌ورود نخست وزیر ایران وپاکستان بکراچی این نطق اغلب مورد بحث وتفسیر قرار میگرفت .

پیشرفت بیسابقه

اطلاعاتی‌که در دست است حاکی است که در جلسات مذاکرات‌کمیته اقتصادی نمایندگان‌ایران از نمایندگان انگلیس وآمریکا(بخصوص‌آمریکا)گله کرده‌اند که چرا در حالیکه منطقـه خاورمیانه دستخوش تحولات وسیع است برای پیشرفت کارهای پیمان بغداد کمك نمیشود .

همین اطلاعات حاکی است‌که مقامات آمریکائی اظهار داشته‌اند که‌وسایل تسهیل پرداخت وام از طریق‌صندوق وام های عمرانی فراهم خواهد شد ولی این نظر موجب رضایت کامل نشده است .

معذلك عقیده ناظرین سیاسی کراچی براین است که نتایجی که این بار از نظر اقتصادی (که‌ظاهرا مهمترین قسمت فعالیت های پیمان بغداد است) حاصل شده سابقـه نداشته و بسیار قابل توجه است.از جمله حصول موافقت با تشکیل‌مرکز تعلیمات ماشین های‌کشاورزی در کرج را مثال میزنند. قبلاپاکستان کوشش میکرده است که‌در صورتی که مرکز اتمی‌پیمان بغداد در کشور دیگری تشکیل شود مرکزتعلیمات ماشین های کشاورزی در کراچی تشکیل گردد ولی بالاخره‌نمایندگان ایران موفقیت‌حاصل میکنندهمچنین موفقیتی که در مورد تاسیس یك شبکه ارتباط‌قوی‌بین ایران‌وپاکستان وترکیه حاصل شد قابل توجـه است.بموجب این پروژه مبلغ ۱۸ میلیون دلار از طرف دولت آمریکا برای احداث خط ارتباط مذکور خرج خواهد شدو درآن واحدگروه کثیری خواهند توانست با سهولت بسیار زیاد درآن واحدبا کراچی وآنکارا وتهران تماس بگیرند.

مرکز اتمی

معذالك تا هنگامیکه این‌گزارش تنظیم میشود در مورد یك پروژه موافقت حاصل نشده وآن مرکز اتمی پیمان بغداد است زیرا هرسه کشور ترکیه ایران و پاکستان‌علاقه دارند که‌این مرکز در کشور های خودشان تاسیس شود وگرچـه گزارش کارشناسان فنی به نفـع ایران تنظیم شده ،هیئت نمایندگی ایران چندان امیدواری بتاسیس مرکز مزبور در تهران ندارند و امروز یکی از اعضاء کمیسیون اقتصادی میگفت :

«مادر تهران یك مرکزاتمی‌مجهز داریم ،چه احتیاجی بیك مرکزجدید داریم ؟»

بازارمشترك

صحبت از تشکیل یك بازارمشترك ویا منطقه تجارتی آزاد بشرکت‌ایران ترکیه‌وپاکستان‌نیزدرمیان‌است‌ولی‌امروز آقای دکتر آموزگار دراین باره‌گفت: هنوز مادر تعریف منطقه تجارتی آزادگیرهستیم و قرارشد که‌جلسه دیگری درتابستان تشکیل شود و بما بگویند که اصولا هدف ازتشکیل منطقه تجارتی آزاد چیست ؟

یکی‌از نتایج عدم شرکت عراق در کنفرانس کراچی نیز آنست که‌از ساختمان راه کراچی ـ بصره نیز صرفنظر شده‌است . در کنفرانس یکسال پیش صحبت ازاین پیش آمده بود که کراچی از طریق کناره خلیج فارس ببصره متصل شود اما این پروژه کوچکتر شده و قرار است کراچی به چاه‌بهار متصل‌شود وازآن جا بوسیله راه‌های داخلی ایران بترکیه متصل گردد .

امروز آقای نخست‌وزیر درمقابل سئوال یکی‌از خبرنگاران پاکستانی که‌پرسید : آیا درباره اتحادایران وپاکستان هم صحبت خواهد شد یانه ؟ گفت : خواب‌دیده‌اید ؟ خبر باشد .

در جلسه امروز مجلس شورایملی

لایحه مربوط بسازمان سرم سازی رازی مطرح مذاکره قرارگرفت

مجلس شورای ملی

مجلس شورایملی‌بامداد امروزبریاست آقای عماد تربتی «نایب‌رئیس»جلسه علنی داشت .

طرح لوایح

پس از انجام امور مقدماتی مجلس بلافاصله وارد دستور شد ولایحه مربوط به استخدام ۱۲ نفرمتخصص آلمانی برای اداره تسلیحات ارتش مطرح وبتقاضای عده‌ای ازآقـایان نمایندگان یك شوری تلقی شد .

در کلیات لایحه آقای خرازی گفت: بنده‌همیشه‌در مورداستخدام‌متخصصین خارجی یك نظریات کلی‌و اساسی داشتم مابايد همیشه در این مورد دقت کنیم که در هر رشته‌ای‌متخصص لازم را داشته باشیم ،ووزارت جنك در این امر کمال دقت وتوجه را مبذول داشته است .

اما یك تبصره در این لایـحه هست‌که استخدام‌مجدداین متخصصین رابرای دوسال علاوه بردوسال اول اجازه میدهد .

خواستم تقاضا کنم که در قرار دادی که‌بااین‌مهندسین‌ومتخصصین‌منعقدمیکنند ذکر شود که اینها ملزم هستند ظرف این مدت زیر دستان ایرانی خود را بکار آشنا سازند تا بعد از رفتن آنها ما خودمان تخصص داشته باشیم به ماده واحده وتمام لایحه رای گرفتند وتصویب شد وبه مجلس سنا ارجاع گردید .

لایحه دیگر

بعد لایحه مربوط به سازمان و موسسه سرم وواکسن سازی‌رازی برای شور دوم مطرح شد.

آقای رامبد گفت : من نظر آقایان را بیك مسئله اساسی که‌بارها هم در اینجا تذکر داده‌ام جلب میکنم ،این مسئله‌نحوه اجرای امور مالی لوایح وزارت کشاورزی است . این گونه لوایح اغتشاش وهرج ومرج در امور مالی کشور ایجاد میکند ،در خرج اینگونه موسسات هیچگونه قیدو بندی‌نیست.اشخاص‌مختلف‌درموسسات مختلف‌حقوقهائی‌به‌تفاوت‌از۶۰۰تومان‌تا دو هزار وششصد تومان بایکنوع‌کار دریافت میکنندایـنهم ازنتایج این نوع لوایح است .

ناطق موادی از لایحه را قرائت کردو گفت :دریکی‌از مواد لایحـه نوشته‌اند بموجب‌وضع‌حاضرموسسه رازی .....من‌ازجناب آقای‌وزیرراه که‌در اینجا تشریف دارند میپرسم که‌راههای شمال‌وجنوب کشور وضع خاص دارد یا موسسه رازی که هرنوع خرجی میتواند بکند .

ورئیس حسابداری این‌موسسه هم زیـر نظر مستقیم رئیس موسسه انجام وظیفه خواهد کـرد وحتی وزیرکشاورزی هم‌دراین‌امر دخالتی ندارد .

بعقیده من‌قسمت‌های فنی‌این‌لایحه بسیار مفیداست وبایدتصویب شود اماقسمتهای مالی که‌درلوایح‌عمومی مملکت تکلیف‌آنها معلوم شده‌باید مورد تجدید نظر قرار گیرد .

آقای مهندس اردبیلی موافق لایحه صحبت کرد و گفت : این مؤسسه امروز یك‌مؤسسه بین‌المللی است وکشورمارااز‌هر نظرازواکسنهای‌مختلف و سرمها بی‌نیاز میکند و صادرات عمده‌ای هم به خارج از کشور دارد. در مورد امور مالی مؤسسه هم‌برای مواردی که امراض مختلف‌دامی‌شیوع پیدا میکند و سایر امراض مسری درجامعه شایع میشود دست ایـن مؤسسه باز گذاشته شده‌است تادر موارد احتیاج فورا اقدام کند .

آقای صدرزاده گفت : مادراغلب لوایح تشکیل سازمانها و مؤسسات را خیلی زود تصویب میکنیم وآنوقت نتیجه‌اش این میشود که نظم بودجه مملکت بهم میخورد .

آقای دولت‌آبادی گفت : مؤسسه رازی ، رامن سی سال‌است‌میشناسم یك مرض «شاربن» یا سیاه زخم گوسفند ممکن بود نسل دام رامنقرض کند اما مبارزات این مؤسسه تا بحال ازاین امرجلوگیری‌کرده‌است درموردا‌ین‌مؤسسه مفید عقیده بنده اینست که باید از تشریفات‌کاست واجازه داد که‌این مؤسسه بتواند بخدمات خود ادامه دهد .

آقای عمیدی نوری وصارمی نیز تذکراتی دادند و آقای صارمی‌پرسید که اصولا موجب تقدیم این لایحه چه بوده‌است ؟

آقای رامبد مخبر کمیسیون توضیح داد که : بنده بعنوان مخبر کمیسیون می گویم اگر این لایحه تصویب شود توسعه کار موسسه رازی فراهم میشود ولی بعنوان یك‌نماینده مجلس عرض می کنم که‌تصویب این لایحه با این صورت از نظر مادی باعث هرج و مرج در وضع بودجه مملکت خواهد شد .

پس‌از مذاکرات دیگری لایحه بتصویب رسید و بمجلس سناارجاع شد .

بانك تجارت خارجی

بعد لایحه مربوط به تشکیل‌بانك تجارت خارجی مطرح مذاکره‌قرار گرفت .

پس‌از مذاکرات مفصل لایحه مزبور بتصویب رسیدو بمجلس سناارجاع شد .جلسه ساعت یك‌ونیم بعد از ظهر خاتمه یافت .

در سومین جلسه کنفرانس عالی قضائی

رئیس کل دادگاههای استان مرکز پیشنهادکرد

دادسرای انتظامی قضات منحل شود

براثر ترقی زمین درشهرستانهای بزرك جرائم ودعاوی ناشی از تعرض بحقوق‌افراد ودولت افزایش‌یافته‌است ـ رئیس‌دادگستری‌مازندران پیشنهادکرد مامورین منتفع از کشف قاچاق در ردیف ضابطین دادگستری قرار بگیرند

سومین جلسه کنفرانس عـالـی قضائی ساعت چهار ونیم بعدازظهر دیروز بریاست آقای سروری وبا حضور آقـای دکتر هـدایتی وزیر دادگستری ، قضات و روزنامه‌نگاران تشکیل شد .

ابتدا آقای کاسمی مدیرکل اداری وزارت دادگستری پیرامون اقداماتی که‌درسال جاری‌نسبت بتوسعه‌سازمان قضائی کشور انجام گرفته مطالبی بیان داشت واضافه کرد که باتوجه به‌وسعت کشور بایستی سازمان قضائی بیش از آنچه تاکنون‌وسعت یافته گسترش یابد تا مردم‌بتوانند بمراجع قضائی دسترسی یافته و احقاق حق نمایند .

پیشنهاد انحلال دادسرای انتظامی

سپس آقای حسین اشرف سمنانی رئیس کل دادگاه‌های استان مرکز پیشنهاد کرد که یك شورایعالی قضائی برای تثبیت قوه قضائیه و تعیین مشاغل قضات واداره امور قضائی بهمان نحو که درکشورهای راقیه از جملـه آمریکا و فـرانسه متداول است‌تشکیل‌گردد‌تابااینوسیله دستگاه قضائی شخصا بامور خود تعیین تکلیف نماید .

پیشنهاد دیگری که توسط رئیس کل دادگاههـای استان مرکـز در کنفرانس مطرح شد پیشنهاد انحلال دادسرای انتظامی قضات بود . آقای اشرف سمنانی پیشنهاد نمود که دادسرای انتظامی قضات منحل‌گردد واختیارات آن بدادسرای دیوانکشور که‌برطبق قانون اختیاراتی نیز دارد محول گردد واز وجود آقایان قضات دادسرای انتظامی در دستگاه های دیگر قضائی استفاده شود زیرا سازمان‌دادسرای‌انتظامی قضات‌ومقررات مربوط بطرز رسیدگی بتخلفات قضات و رویه متداول نظریه قانونگذار را در مورد ایجاد این سازمان تامین نمیکند .

سپس رئیس دادگاههای کل‌استان درباره مسائلی که‌باعث تحکیم‌وتقویت قوه قضائیه کشوراست مطالبی‌ایراد کرد وگفت قوانینی‌که مانع رشد فکرواستقلال قاضی باشد ودر قوه قضائیه ایجاد تزلزل ونگرانی‌نماید باید ازبین برود. آینـده قضات و عائله آنها باید طبق قانون تـامین گردد تاقاضی ایمان داشته باشد به آنکه هیچ قدرتی نمیتواند بعلـت حق‌گزاری‌که کرده‌است خـود و خانواده‌اش رامورد انتقام قراردهد .

آقای اشرف سمنانی ضمن بحث درباره نتایج حاصله ازاجرای قانون اظهارداشت: برای این منظور آمار صحیحی ازمیزان جرائم و احکـام صادره نسبت بهرمحل وهرزمان‌باید دردست داشته باشیم تا بتوانیم با مشاهده این‌آمارراجع‌بعلل پیدایش هرنوع دعوی یاجرائم مطالعه کنیم تابرای قطع‌ریشه آنها اقدامات‌لازم بعمل آید .

درشهرستانهای بزرك ازقبیل‌تهران مشهد‌ـآبادان وغیره‌که در سنوات اخیر قیمت زمین ترقی‌کرده جرائم ودعاوی ناشی ازتعرض وتعدی‌نسبت بحقوق افراد ودولت درزمین‌افزایش یافته است‌که بااقدامات اخیرتاحد قابل ملاحظه‌ای ازوقوع این قبیـل جرائم جلوگیری شده است. آقای اشرف پس ازاشاره ببودجه وزارت دادگستری گفت: بـودجه ایـن وزارتخانه فوق‌العاده ضعیف است و باید برای تقویت دستگاه قضائی‌بر اعتبارات مالی دادگستری اضافـه گردد وبنظرمن باید برای اجرای‌هر قانون درابتدا باید درهمان قانـون سازمان وبودجه خاص درنظرگرفت

پس ازپایان اظهارات رئیس‌کل دادگاههای استان مرکـز آقـای سماوی رئیس دیوان کیفر مطالبـی ایراد کرد وآنگاه آقای نوربخش رئیس دادگستری گیلان دربـاره نقش رشد اجتماعی مـردم درحسن اجرای قانون بیاناتی کرد:

ضابط نباید ذینفع‌باشد .

آقای ابوطالب رئیس زاده رئیس دادگستری‌مازندران پیرامون‌ضابطین دادگستری مطالبی ایراد کـرد و گفت: دربعضی ازامور اشخاص و مقامـاتی ذینفـع در قضیه هستند و مع‌الوصف‌در عداد ضابطین‌دادگستری محسوب میشوند درصورتیکه جمع بین این دوامر باحسن اجرای قانون منافات دارد مثلا مامورین جنگلبانی ضابط دادگستری محسوب ودرعین حال ازنتیجه عمل خودو کشف چوب قاچاق منتفع میباشند وچون تعقیب اینقبیل اموردر دادگستری بستگی کامل باقدامات اولیه مامورین‌مزبور دارد چنانچه اقدامات اولیه صحیح انجام نشود درمراحل دادگستری‌اگر حقیقت هم کشف گردد جبران‌آنچه که شده وگذشته است میسرنخواهد بودوتنهاراه حلی‌که بنظر میرسد آنستکه مامورین منتفع از کشف قاچاق‌درردیف ضابطین‌دادگستری بشمار نیایند .

رئیس دادگستری مازندران سپس پیشنهاد کرد که مدیران دفاتـر دادگاههای استان وشهرستان از میان قضات انتخا ب‌شوندوبتخلفات آنها دردادگاه انتظامی رسیدگـی شود .

جلسه کنفرانس ساعت هشت‌بعد ازظهر ختم شد .

فوت نابهنگام عمو ودائی عزیزمان **سید حسین حسن محمدی تفرشی** را باطلاع بستگان و آشنایان میرساند مجلس ختم آن مرحوم روز چهار شنبه از ساعت ۳ الی ۵ بعد ازظهر در مسجد صاحب‌الزمان واقع در چهار راه عباسی برگذار وختم زنانه در همان روز و ساعت در خیابان برزن ۲۰منزل محمد علی محمدی بر قرار میباشد

تقی محمدی و خانواده محمدی و شاپور حـاتمی

بعموم بازماندگان آنمرحوم مصیبت وارده را تسلیت می دهیم .

با نهایت تاسف فوت مرحومه خانم**داریا(بابو) لازاریا** مادر خود را باطلاع دوستان و آشنایان میرساند مجلس ختم مرحومه مذکور روز جمعه دهم بهمن ماه ۳۷ ساعت ۱۱ در کلیسای روسها واقع در خیابان روز ولت روبروی‌سفارت امریکا منعقد خواهد بود .

مهندس گوگالازاریان

آـ۲۷۴۷۳ ۱ـ۲

ببازماندگان آنمرحومه تسلیت میدهیم .

آگهی‌های تسلیت

مصیبت وارده را بدبیر ارجمندمان آقای‌نصرت‌الله‌بزرك‌نیا تسلیت میگوئیم. **دانش‌آموزان‌کلاس‌سوم الف‌دبیرستان‌هما.**

با نهایت تاسف و تاثر در گذشت بانو لقا کلهر را به بازماندگان بویژه سر کار سروان ابراهیم مظاهری فرمانده گردان سه مرزان آباد تسلیت عرض بقای عمرآن فامیل‌رااز خداوند متعال درخواست مینماید

از طرف افسران و درجه داران گردان سه‌مرزان آباد

آـ۳۸۵۸۰ **سروان حشمتی ـ ستوان یکم شاملو**

با نهایت تاثر مصیبت وارده را بخانواده های محترم قربانی و در گاهی تسلیت عرض مینمائیم

آـ۳۸۵۸۸ **آبادان ـهما شهریاری ـفریدون شهریاری**

با کمال تاثر ضایعه جانگداز شادروان حاج مصطفی خان سر سلسله دودمان جلیل امیر احمدی را در مرندبعموم خانواده امیر احمدی تسلیت عرض نموده بقای عمر و دوام عزت آنان را از خداوند منان خواستارم .

آـ۲۷۴۳۵ **دکترسیدحسین‌حسینی**

مصیبت وارده را به دوست عزیزمان دوشیزه الیزابت رحیمی تسلیت گفته دوام عمر و بقای خانواده محترمشان‌را از خداوند متعال خواستاریم

دانش آموزان سال ششم دبیرستان دخترانه هـدف

مصیبت وارده را به آقای محسن عربشاهی و فامیل محترم ایشان تسلیت عرض می کنیم ـسلامتی و بقای بازماندگان آنخاندان را از خداوند مسئلت می نمائیم

عبدالرحیم صنیعی ـناصر میرفندرسکی ـمحمدنادر ـ دکتر غلامعلی عربشاهی ـسرهنك کاظمی آـ۲۷۴۴۳

کارکنان کارخانجات اسلحه سازی مصیبت وارده را بفامیل محترم ایمانیان بویژه سر کار سرهنك علی ایمانیان و سر کار همردیف سروان محمد ایمانیان تسلیت عرض مینمایند.

رئیس کارخانجات اسلحه‌سازی سرتیپ‌مهندس‌علوی‌مقدم

فوت جانگداز سرکار محترمه بانو لقا کلهر صفایار را بخانواده محترم کلهر صفایار تسلیت عرض نموده در این مصیبت خود را شریك غم دوست عزیزمان مهین صفاریان میدانیم . از طرف دانش آموزان سال ششم طبیعی یك دبیرستان شاهدخت **مهین میرآب ـ توران تمدن**

در گذشت شادروان آقای دکتر میرزا علی خان ثناءرا بعموم اعضاء آن خانواده بخصوص بسرکار سروان‌جمشید ثناء و خانم پری ثناء تسلیت گفته و بقاء عمر خاندان آنمرحوم را مسئلت مینمایم **دکترعنایت‌اله خبیری**

مصیبت وارده را بخاندان آنمرحوم تسلیت عرض مینمائیم

محمد تقی خبیری ـعبداله خبیری ـمحمد خبیری ـاصغر خبیری ـدکتر مینائی آـ۲۷۴۶۵

مصیبت وارده را بخاندان برقعی بخصوص دوست عزیزم آقای علی برقعی تسلیت عرض میکنم .

آـ۲۷۴۶۹ **محسن بوطالب**

در گذشت مرحوم برقعی را بدوست محترم آقای علی برقعی تسلیت میگویم . **مصطفی تویسرکانی**

با قلبی مملو از اندوه فوت ناگهانی هنرمند محبوب داریوش رفیعی را بدوست عزیزم روحی رفیعی تسلیت می گویم . آـ۲۷۴۸۹ **پروین اکبر پور**

سرکار سرهنك ۲ پرنیانفر بدینوسیله مراتب تاثرات قلبی‌خود وکلیه‌افسران‌کادردانشگاه‌نظامی رابمناسبت‌مصیبت وارده به سرکار وخانواده محترم ابراز داشته بقا و سلامتی آن خاندان را از درگاه خداوند بزرك مسئلت مینمایم .

آـ۲۷۴۸۱ **فرمانده دانشگاه نظامی‌ـسرلشکرضرغامی**

با کمال تاسف مصیبت وارده را به خانواده های ایمانیان‌ـ کاظم زاده ـخدائی فر ـرحمانی ـبویژه آقایان سرهنك ستاد علی ایمانیان ـسروان محمد ایمانیان ـحاجی حبیب‌اله ایمانیان تسلیت عرض نموده و بقای آن خانواده محترم رااز درگاه احدیت خواستاریم

حاجی احمد تهرانی احمدی‌ـعلی احمدی ـاصغراحمدی

جناب سرهنك ستاد امانی با کمال تاسف در گذشت جوان ناکام داریوش رفیعی را تسلیت عـرض سلامتی بازماندگان را از خداوند متعال خواستاریم .

دکتر سید یحیی رضوی ـسرگرد سید مصطفی رضوی

محمد رضا رضوی آـ۲۷۴۹۱

بیست ویکمین کنگره حزب کمونیست شوروی

صبح‌امروز باشرکت بیش‌ازدوهزار نماینده وتماشاچی در تالار بزرك کاخ کرملین تشکیل شد

درآستانه این‌کنگره پراودا حمله شدیدی بگروه ضد حزبی مولوتف یامالنکف نمود. کنگره سرنوشت‌این‌گروه‌را تعیین‌میکند

دنیاله اخبار خارجه

بیروت (لبنان) آنتونین زاپوتوکی (چکوسلواکی) جورج‌دامیانـــوف بلغارستان و«مبارزبزرك‌راه صلح » فردریك ژولیو کوری .

یادی ازاستالین

مسکو ـ خبرگزاری فرانسه ـ کنگره بیست و یکم‌حزب کمونیست شوروی در ساعت ده و نیم بامداد امروز «بوقت تهران» در تالاربزرك کاخ کرملین افتتاح یافت .

تنها زینت این سالن که معمولا جلسات شورای عالی اتحادجماهیر شوروی در آنجا تشکیل می شود، عبارت از یك مجسمه بزرك لنین است و تنها مسئله ای که دردستور مذاکرات کنگره قرار دارد عبارت از گزارش نیکیتا خروشچف‌درباره برنامه هفت ساله شوروی می باشد.

هنگامی که خروشچف واردتالار گردید بیش از دو هزار تن از نمایندگان احزاب کمونیست و مدعوین در حالیکه سرپا ایستاده بودند با کف زدنهای شدید از وی استقبال کردند .

پس از خروشچف‌اناستاس‌میکویان معاون اول نخست‌وزیر شوروی، چوئن‌لای نخست‌وزیر چین‌کمونیست پالمیروتولیاتی رهبر حزب کمونیست ژاك دوکلو لیدر حزب کمونیست فرانسه و سایر رهبران احزاب کمونیست خارجی وارد جلسه‌شده واز طرف حاضرین مورد استقبال قرار گرفتند .

شروع نطق پس‌از سکوت کنگره

دستور جلسات را باتفاق آراءتصویب کرد و سپس خروشچف پس‌از اظهار تشکر از ابراز احساسات نمایندگان گفت‌طی‌سه‌سالی که ازتشکیل‌بیستمین کنگره حزب کمونیست شوروی گذشته اتحاد شوروی راهی را که لنین برای رسیدن به کمونیسم درپیش پای ماگذاشته دنبال کرده و تمام قدرت و نیروی خودرا درمبارزه‌برای حفظ صلح وایجاد دوستی بین ملتها صرف کرده است اکنـون دنیای سوسیالیسم بیش از هروقت‌دیگر نیرومند شده وتاثیرقطعی درپیشرفت بشریت دارد

تقاضای سکوت

در ابتدای جلسه بنا بدرخواست خروشچف نمایندگـان باحتـرام شخصیت های معروف کمونیستی که پس از کنگره بیستم‌درگذشته اند یك دقیقه سکوت کردند .

شخصیت های معروف کمونیست که پس از بیستمین کنگره حزب کمونیست شوروی فوت کرده اند عبارتند از مارسل کاشین(فرانسه)

نیویورك تایمز مینویسد:

موقعیت امریکا درپیمان بغدادعجیب‌است

نیویورك ـرویترـ روزنامه‌نیویورك تایمز درشماره امروز خـودنوشته است که‌مسئله مهمی که درجلسات کنونی شورای وزیران پیمان‌بغداد مطرح شده‌است موقعیت عـراق نیست بلکه موقعیت ایالات متحده است .نیویورك تایمز مینویسد موقعیت ووضع آمریکا عجیب‌است. مادر کمیته‌های گوناگون این پیمان شرکت داریم وباعضای آن کمك اقتصادی وسیاسی میدهیم درتمام جلسات پیمان شرکت‌میکنیم ولی هنوز ازامضای قراردادی که پیمان رابوجود آورده‌است‌خودداری می‌کنیم. این امر بدان معنی‌نیست که‌مانمیتوانیم باحرارت‌ازفعالیت‌خوبی که‌پیمان میکند، پشتیبانی کنیم.

اکنون مهمترین وضروری‌ترین کار ایجاد یك‌شبکه ارتباطات رادیوئی درمرز شمالی پیمان است نیویورك تایمـز مینویسد علـت عدم عضویت کامل امریکا در پیمان بغداد اینستکه ایالات‌متحده‌نمیخواهد سیاست انعطاف پذیرخودرا درمورد مللی‌که عضواین پیمان نیستند وبا آن مخالف میباشند، ازدست بدهد . حتی اکنون نیزایالات متحده‌نسبت بامضای هرقرارداد دامنه دار دفاعی بابعضی ازکشورهای‌عضوپیمان‌بغداد، احتیاط میکند زیرا بیم داردکه به عملیاتی کشیده شود که دردرجه اول مربوط بدفاع ازخاورمیانه در برابر کمونیسم نباشد .

ایالات متحده نمیخواهد بـرای دفاع ازیکی ازاعضای پیمان بغداد دربرابر همسایگان‌آن، بدون درنظر گرفتن مشخصات دقیق اختلاف و یاحمله‌ای‌که شده است تعهد کند.

سرنوشت گروه ضد حزبی‌شوروی

در کنگره بیست‌ویکم حزب کمونیست‌تعیین میشود

لندن ـ رویترـ روزنامه پراودا امروز درآستانه تشکیل بیست و یکمین کنگـره حزب کـمونیست شوروی بار دیگرگروه ضدحزبی شوروی را مورد حمله‌قرارداد .

پراودا دریکی ازمقالات خودکه‌از رادیومسکو نیزپخش گردیدنوشته است که‌کمیته‌مرکزی‌حزب‌باسرعت قابل تحسینی توانست مامك رااز چهره دارودسته مالنکف، مولوتف کاگانوویچ ، بولگانین و شپیلف بردارد،پراودا یکباردیگرخاطرنشان میسازد کـه دار و دسته مذکـور میخواستند درتمام‌مسائل مهم‌سیاست داخلی و خارجی حزب‌رااز تعقیب نظریه لنینی بـاز دارند ،مقامات خارجی مقیم‌مسکو عقیده‌دارند که سرنوشت گروه‌ضدحزبی درکنگره بیست‌ویکم تعیین خواهد شد .

شورای وزیران پیمان بغداد

امشب بکارهای اصلی خود پایان میدهد

کراچی ـرویترـ امروز جلسـه شورای وزیران پیمان بغداد تشکیل شد . بهمراه هر یك از روسای هیئت نمایندگی چهار مشاور در جلسه حضور یافتند . تصور میرود که وزرای پیمان بغداد مسائـل بین‌المللی را با توجه خاص باوضاع عراق و خاورمیانه بررسی میکنند . علاوه براین شورای وزیران باید بگزارش کمیته نظامی نیز که‌دیروز بکار خود پایان داد رسیدگی کند. مقامات دبیرخانه پیمان اظـهار داشتند که تا امشب باید قسمت اصلی کار های شورای وزیران تقریبا پایان یابد . انتظار میرود که شورای وزیران فردا بامداد وقت خود را صرف گفتگو پیرامون بیانیه نهائی شورا ؟ کند

همکاری فضائی امریکا وشوروی

لندن آسوشیتد پرس ـ امروز رادیو مسکو پیشنهاد کرد که‌ایالات متحده و شوروی منابع خود راروی هم بگذارند تا چندین سفینه‌به‌فضا بفرستند. رادیو مسکو گفت ایـن سفینه‌هـا دارای مخـارج بسیـار سنگینی است و افزود اگر همه کشورها دراین زمینه همکاری کنند، کمك بزرگی به اجرای طرح مزبور خواهد بود. رادیو مسکو افزود ما اطمینان داریم که مشکلات‌مسافرت به‌فضا رااگر چندین کشوروخاصه شوروی وآمریکابا یکدیگرهمکاری کنند ،بهتر وزودتر میتوان حـل کرد.

دستبرد بمنزل تیرون‌پاور

هولیوود ـآسوشیتدپرس ـچندساعت قبل‌از آنکه بیوه تیرون‌پاور باکودك نوزادش ویلیام پاور ازبیمارستان بخانه بازگردد دزدان بخانه او دستبردزده وپانزده هزاردلار جواهروپوست‌گرانبهارا بغارت بردند. بعضی از اثاثه خصوصی تیرو ن‌پاور نیز دزدیده شده‌است. اکنون پلیس‌برای یافتن دزدان مشغول بازجوئی است.

پهلوانان پرسابقه حریفان خودرا از پای درمیآورند

امشب حبیبی وتوفیق دورقیب دیرینه سر نوشت قهرمان وزن پنجم را تعیین میکنند

تختی کاری نداشت جزآنکه شانه‌های حریف را فشار بدهد وبخاك برساند وفادار پهلوان کهنه‌کار خراسانی بازهم وارد میدان شده ورقبای خودرا ضربه فنی میکند

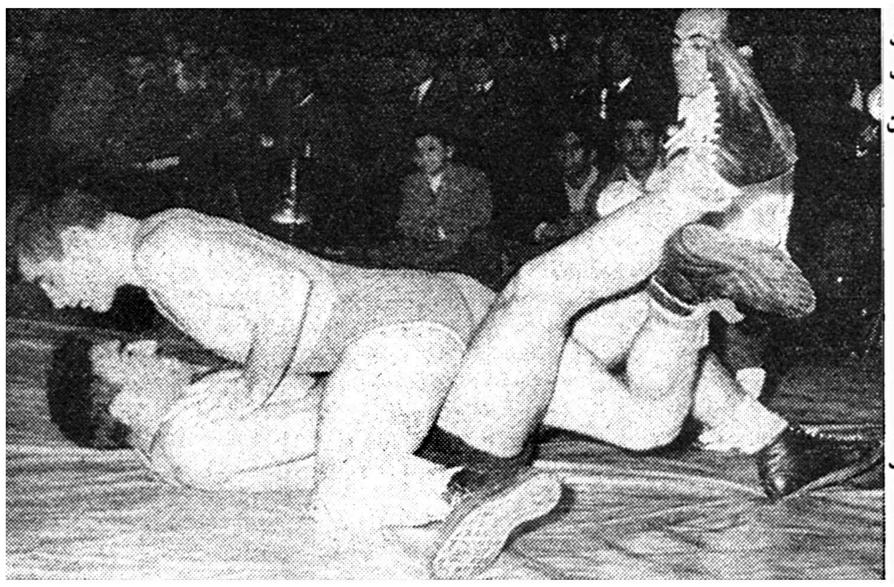

تختی نفس‌حریف رابندآورد وکارش‌فقط‌این‌بودکه شانه‌های‌اورابافشاربخاك‌برساند

دیشب هم زورآزمائی پهلوانان تهران و شهرستان ها ادامه‌داشت و جمع کثیری از علاقمندان‌بورزش کشتی در سالن محمد رضا شاه پهلوی برای تماشای مبارزه‌قهرمانان کشتی کشور گرد آمده بودند و هنوز ساعت به پنج بعد از ظهر نرسیده بود که تمام تریبونهای سالن از جمعیت پر شد .

مسابقه در ساعت چهار و نیم‌بعد از ظهر آغاز شد ، آقای سرهنك معروفخانی رئیس فدراسیون‌کشتی نیز در برگزاری این مسابقات حضور داشت نتیجه مسابقات‌دیشب بشرح زیر بود .

در وزن ششم قنبری پور ازکرمان با گلمکانی از مشهد برنده گلمکانی با ضربه فنی ابراهیمی از گیلان‌با مهدیزاده از تهران برنده مهدیزاده با ضربهٔ فنی ، خونساری‌ازکرمانشاه با کاظمی نژاد از خوزستان برنده کاظمی نژاد با ضربهٔ فنی ،شمشیر گران از اصفهان با میرویس از رضائیه برنده شمشیر گران با امتیاز در وزن هفتم‌الحاق‌نژادازتبریز با تختی از تهران برنده تختی با ضربه فنی . مقربی از گیلان با اتابك از رضائیه برنده اتابك‌باضربهٔ فنی مقرب از اصفهان با ایراندوست از خوزستان نتیجه مساوی دروزن هشتم وفادار از مشهد با امیری از خوزستان برنده وفادار با ضربه فنی نوری از تهران با اشرفی از رضائیه برنده نوری با ضربه فنی.

دوره دوم

در وزن اول مهدی زاده ازشیراز با سیفی زاده از کرمانشاه برنده مهدی زاده با امتیاز امیری ازتبریز با کاظمی نژاد از خوزستان برنده کاظمی نژاد با ضربه فنی ،خجسته پور از تهران با رعیت پناه‌ازمازندران برنده خجسته پور با امتیاز کریم آبادی از خراسان با مولاپرست‌از رضائیه برنده کریم آبادی با ضربه فنی .

در وزن دوم دورهٔ دوم بنی هاشمی از تهران با محلوجی از کرمانشاه برنده بنی هاشمی با ضربه فنی ، شعبانی از مازندران با بهبودی‌از گیلان برنده بهبودی با ضربه فنی لری از کرمان با بایرام جهانی ازتبریزبرنده بایرام جهانی باضربه فنی رضائی از خوزستان بافرخیان از شیرازبرنده فرخیان باضربه‌فنی

دروزن سوم دوره دوم زارع‌زاده‌از کرمانشاه باصمدی از مازندران برنده صمدی باضربه فنی پسران ازاصفهان باتوکلی ازمشهد برنده توکلی باضربه فنی رستگار از رضائیه بابصیری ازکرمانشاه‌برنده بصیری باامتیاز زری‌باف‌ازخوزستان بازندی ازتهران برنده زندی با ضربه فنی کشکولی از شیراز با ریحانی ازتبریز برنده کشکولی باامتیاز دروزن چهارم ودوره دوم تاجیك ازتهران بامراد کاظمی از رضائیه برنده تاجیك باضربه فنی کاظمی‌پور ازکرمان باپشم فروش ازتبریز بدنده پشم فروش باضربه فنی صمیمی از خوزستان‌باپاکدل ازگیلان برنده صمیمی باضربه‌فنی باقری ازمازندران باسهیلی از کرمانشاه برنده باقری باامتیاز

دروزن پنجم دوره دوم ناظم از اصفهان باتوفیق ازتهران برنده توفیق باضربه فنی شعبانی‌ازمشهد باایرانمنش ازکرمان برنده‌شعبانی باضربه فنی حاتمی ازرضائیه‌باحبیبی ازمازندران برنده حبیبی باضربه فنی دروزن ششم دوره دوم‌مهدیزاده ازتهران باگلمکانی از مشهدبرنده مهدیزاده باامتیاز شمشیرگران‌از اصفهان باخوانساری ازکرمانشاه برنده شمشیرگران باضربه فنی کاظمی نژاد ازخوزستان‌بامیرویس ازرضائیه برنده کاظمی نژاد با امتیاز.

دنباله مسابقات امشب ادامه‌خواهد یافت ویکی‌از جالبترین مسابقات بعدی کشتی بین حبیبی وتوفیق دورقیب دیرینه وزن پنجم خواهد بود.

دردوشب گذشته وضع انتظامات درسالن کشتی رضایتبخش بوده است.

استخدام فارغ‌التحصیلان هنرستانهاودیپلمه‌های‌ریاضی

واجدین شرایط پس‌از گذراندن یك دوره کار آموزی مجانی، استخدام میشوند

وزارت فرهنك برای ایجاد یك کادر تعلیماتی فنی کلاسهای کار آموزی در چند نقطه کشور وپایتخت زیر نظر استادان خارجی تاسیس نموده است که فقط فارغ‌التحصیلان هنرستانهای کشور ودیپلمه های ششم ریاضی میتوانند در این‌کلاس ها شرکت نموده وپس از یکسال کار آموزی در استخدام وزارت‌فرهنك درآیند .

فارغ‌التحصیلان هنرستانها ودیپلمه های ششم ریاضی که خدمت وظیفه خودرا انجام داده باشند میتوانند برای ثبت نام وترتیب اعزام آنان بکلاسهای مزبور که از روز چهاردهم فروردینماه ۳۸ آغاز خواهد شدبدفتر معاونت فنی وزارت فرهنك مراجعه نمایند .هزینه مدت کار آموزی هر داوطلب بعهده وزارت فرهنك‌خواهد بود .

فرهنگی ـ ورزشی

مربیان پیشاهنگی وارد ایران شدند

۶۳ نفر از مربیان‌پیش‌آهنگی‌ایران که در جمبوری ملی‌پاکستان‌شرکت کرده بودند عصر دیروز بسلامت وارد زاهدان شده‌اند .

این پیش آهنگان بعد از دو روز توقف در زاهدان بسمت شهرستان های خود حرکت خواهند نمود .

تشکیلات پیشاهنگی ایران

عصر روز گذشته آقای محمود مدیرامانی رییس امور اداری سازمان پیش آهنگی کشور در کلاس مربیان پیش آهنگی شمیرانات سخنرانی جامعی راجع به تشکیلات سازمان پیش آهنگی ایران وامور شوراها و کمیته‌ها ایراد نمود .

در مقابل پاسگاه ژاندارمری کرمانشاه

مردی عریان از زیر خاك بیرون آمد

مجسمه این مرد درحال نشسته‌است‌وبالای‌سرش خطوط لاتین دیده میشود

احتمال دارد در پای بیستون منبع گرانبهائی از آثارباستانی‌نهفته باشد وباین جهت عملیات حفاری ادامه دارد

هرقدر خاکها بیشتر کنار میرفت تعجب مهندس راه‌سازی وکارگران بیشتر می شد و سرانجام مردی عریان از زیر خاك بیرون آمد . جریان این امر ژا خبرنگار مادر کرمانشاه باین شرح تلگرافی گزارش می دهد .

روز گذشته مامورین راه سازی شرکت کامپساکس، که از طرف سازمان برنامه در کرمانشاه مشغول راه سازی می باشند هنگام‌راه‌سازی جهت تغییر دادن جاده قبلی‌بیستون بدامنه کوه مجسمه عریان یکمرد رادرمقابل‌پاسگاه‌ژاندارمری کرمانشاه از زیر خاك کشف کردند . مجسمه مزبور با ریش و موی سر مجددر حال نشسته می باشد . دست چپ این مجسمه روی پای چپ افتاده و دست راست آن تا ساعد بطرف سینه خم گردیده و مانند آنست که کاسه یا چیز دیگری شبیه بآن در دست داشته است . همانطور که گفته شد مجسمه مزبور بصورت عریان است و خطوط برجسته لاتین روی بدنه کوه بالای سر مجسمه دیده می شود . هنگام عملیات حفاری جهت راه سازی سر این مجسمه از بدن جدا شده و هم اکنون در پاسگاه ژاندارمری محل نگاهداری میشود ولی تنه «مجسمه» مزبور در همان محل که‌کشف‌شده قرار دارد .

از خطوط کشف شده لاتین احتمال میرود این مجسمه مربوط بدوره سلوکیها و یا اشکانیان باشدزیرا در آن دوره کارهائی ازاین قبیل با خطوط لاتین می کردند .

حدس زده میشودکه‌اشیاءباستانی وآثار دیگری دراین محل وجود داشته باشد باین جهت عملیات حفاری جهت کشف آنها ادامه دارد. خبرنگار ما اضافه‌می کند که‌آقای حاکمی کارشناس اداره کل‌باستان شناسی برای اطلاع از چگونگی این کشف و ادامه کار حفاری به بیستون وازد شد .

دکتر هریس درضیافت دانشگاه

هدایای مؤسسه اطلاعات توسط رئیس دانشکده حقوق به روزنامه‌نگار معروف امریکائی داده شد

از ساعت‌شش بعداز ظهر دیروز بافتخار آقای دکتر هریس رئیس دانشکده روزنامه‌نگاری دانشگاه کالیفرنیا از طرف دانشگاه تهران مجلس ضیافت باشکوهی درباشگاه دانشگاه برپابود دراین ضیافت‌ابتدا آقای دکتر عمیدرئیس دانشکده حقوق‌و علوم سیاسی واقتصادی درباره شخصیت علمی و اجتماعی‌آقای دکتر هریس سخن گفت‌و سپس آقای دکتر هریس درباب مشاهدات خود درایران‌و ترقیات دانشگاه تهران بیاناتی‌نمودند بعددوتن‌از دانشجویان کلاس روزنامه‌نگاری به‌آقای دکتر هریس خوش‌آمد گفتند. آنگاه آقای دکترعمید هدایائی راکه از طرف موسسه اطلاعات فرستاده شده‌بودبه آقای دکتر هریس تسلیم کرد و اظهار امیدواری نمودکه‌آقای دکتر هریس درآینده نزدیك مجددابایران مسافرت نمایندو پیشرفتهای روزافزونی راکه تحت‌رهبری خردمندانه شاهنشاه‌مادر کلیه شئون حاصل‌شده است‌بافرصت بیشتر ملاحظه‌نمایند وروزنامه‌نگاران ایرانی رانیزاز اطلاعات و معلومات خودبهره‌مند سازند. پس‌از پایان یافتن بیانات‌آقای دکترعمید ازمدعوین پذیرائی صمیمانه‌ای بعمل آمدومجلس ضیافت مقارن‌ساعت هشت بعداز ظهر پایان یافت.در عکس‌بالا آقای دکترهریس بارئیس دانشگاه و جمعی از دانشجویان کلاسهای روزنامه نگاری دیده میشود.

پس‌انداز دوازده ساله مردی را غارت کردند

سارقین ازتهران این‌مردرا تعقیب کرده ودرمیان راه دهکده‌ای باین مرد حمله برده پولهایش را ربوده ومتواری شدند

لطفعلی مغانه‌ای

تهران پس از چند روز فعالیت دو مامورین دایره کشف جرائم‌پلیس نفر راکه‌چندی قبل در ایستگاه«شاه صفی »میانه شخصی بنام سبزعلی علیزاده رامورد حمله قرار داده و یکصد وبیست هزار ریال پول اورا بسرقت برده بودند دستگیر کردند.

سبزعلی علیزاده اهل‌قریه «کلوجه» میانه پس‌از ۱۲ سال باربری دربازار حلبی سازهای تهران یکصدو بیست هزار ریال پولی راکه در طی این سالها پس انداز کرده بود ازتاجری که پولها نزدوی امانت بود تحویل گرفته بقصد مراجعت بده خود وزن گرفتن باقطار تهران ـتبریز عازم میانه شد ولی در همین قطار چهارنفر دیگر بنام لطفعلی مغانه‌ای و محمد سیان و آقابالا وارشد همکاران‌سبز علی نیزباوی همسفر بودند وچون از پس‌انداز سبزعلی خبر داشتند بقصد سرقت نقشه‌ای طرح کردند.

سبزعلی بی‌آنکه از تعقیب خودو نقشه این چهارنفر اطلاعی داشته باشد در ایستگاه شاه صفی پیاده شدوبا خوشحالی‌بطرف‌قریه «کلوجه» دست‌و پای سبزعلی را باز کردند و سبزعلی که نتیجه دوازده سال زحمت خودرا از دست رفته دیده بود بژاندارمری میانه شکایت کرد و اسامی مهاجمین را ذکر نمود.

موضوع از طرف ستاد ژاندارمری کل کشور باداره پلیس تهران‌اطلاع داده شد تابرای دستگیری سارقین که احتمال داده شده بودبتهران مراجعت کرده باشند اقدام شود .

محمد سیان

براه افتاد درمیان راه همانطور که سبزعلی آواز میخواند و برای اطمینان از وجود پولها دستی‌بجیب خود میکشید ناگهان چهار نفر از پشت درختی بیرون آمده بسروی ریختند وقبل‌از آنکه‌سبز علی‌بتواند مقاومتی کندویرا بزمین انداخته دست‌و پایش را بستندوپس‌از مجروح کردن اوبا کارد پولها را از جیبش درآورده متواری شدند. ساعتی‌بعد عابرینی که‌ازاین‌جاده عبورمیکردند مامورین دائره کشف‌بتعقیب سارقین پرداخته سر انجام دونفر از آنها را بنام لطفعلی مغانه‌ای و محمدسیان رادر جنوب شهر دستگیر کردند. بقراری که مامورین اظهارمیدارند متهمین جریان حمله به سبزعلی و ربودن پولهارااعتراف کردندو بیست وچهار هزار ریال از وجوه مسروقه نیز از آنها بدست آمدمو پرونده جهت رسیدگی بدادستانی ارتش ارسال گردیده است.

مجروحین تصادفات

دیشب پنجنفر باسامی بانو عصمت حائری فرزند حسین پنجاه‌ساله و ابراهیم انصاری ۴۵ ساله استوار ارتش دربخش ۱۵ قربان نام درجاده تهران نو محمد حسین تهرانی در بخش ۷ محمد رضوانی دانش‌آموز دربخش ۱۹ علی عبدل دربخش۱۱ درنتیجه تصادف باوسائط نقلیه مجروح شدند.

مجروحین ازطرف مامورین پلیس تهران دربیمارستان رازی‌بستری شده اند .

حوادث گوناگون

سارقین منزل کریم‌خان‌زند

یك جفت‌کفش مستعمل راسرقت‌کرده‌قبل‌از فراردستگیرشدند

دیشب سارقین منزل آقای‌محمد کریم‌خان زند رامورد دستبرد قرار داده وپس‌از سرقت یك‌جفت کفش مستعمل هنگام فرار بوسیله‌مامورین کلانتری ۸دستگیر شدند.

سارقین که‌دونفر بودند اکبر محمدی فرزند محمدعلی وحسین اعتمادی فرزند اباذر نام دارند و دیشب بمنزل آقای کریم خان‌زند واقع دربازارچه‌نورفته مشغول جمع‌آوری اسباب واثاثیه منزل شدند.

هنگامیکه سارقین باخیال راحت مشغول «کار» خود بودند ناگهان خانم صاحبخانه متوجه جریان شده باداد وبیداد ساکنین منزل‌رابکمك طلبید ودرنتیجه سارقین یك جفت کفشی راکه‌دردسترس آنها بود برداشته فرار کردند ولی بیرون منزل مامورین کلانتری ۸ هردورا دستگیر کردند.

پس‌از اینکه درکلانتری ازاکبر وحسین توسط آقای ستوان رجائی بازجوئی شد متهمین بدستورآقای سرگرد حاتمی رئیس کلانتری به‌آگاهی اعزام شدند.

یك‌جفت کفش مسروقه درکلانتری بصاحبخانه تحویل داده شد.

خطرات بهم زدن نامزدی!

بعداز ظهر دیروز پاسبان کلانتری ۲۰ دختر ۲۰ ساله‌ای بنام لطیفه را که نامزد سابقش او را باگاری زیر گرفته و مجروح کرده بود به‌بیمارستان رازی منتقل و بستری نمود .

لطیفه مدعی بود سورچی این گاری بنام لطف‌اله دوسال قبل بخواستگاری وی‌آمد وپس ازنامزد شدن چون متوجه شد لطف‌اله گاریچی است نامزدی‌خودرا بااو بهم‌زد واز اینرو لطف‌اله باوی دشمن شده وامروز در خیابان استخر باگاری خوداو را زیر گرفته است .

لطف‌اله در کلانتری اظهارات لطیفه را تکذیب میکرد و میگفت : از دوسال پیش تابحال قیافه لطیفه رافراموش کرده و خود ۱ کنون دارای زن وفرزند هستم و این تصادف گاری بالطیفه غیر عمدی میباشد .

دوقصاب‌قربانی کمبودگوشت شدند

دیروز جنازه دونفر قصاب که در نتیجه کمبودگوشت درتهران برای آوردن گوشت بقزوین رفته‌وهنگام مراجعت بتهران درنتیجه تصادف‌با اتومبیل درگذشته بودند به تهران منتقل گردید .

بقراراطلاع چندنفر ازدکانداران قصابی های تهران که ازچندی قبل دچار کمبود گوشت بوده ودکاکین خودرا تعطیل کرده بودند پس از اطلاع ازاینکه میتوانندرشهرستان های اطراف گوشت گوسفندبقیمت مناسب تهیه وبتهران برسانندمتفقا بقزوین رفته وپس ازخرید ۳۰لاشه گوسفند بااتومبیل سواری عازم تهران شدند ولی قبل ازرسیدن به کرج بین راه اتومبیل‌واژگون شده ودونفر ازسرنشینان اتومبیل بنام هدایت وپرویز قصابان خیابان شهناز که درحدود ۲۵سال داشته‌اند درمیگذرند اجساد آنها بموجب اعلام مامورین ژاندارمری مورد معاینه پزشك قانونی قرارگرفته و جواز دفن صادر میگردد .

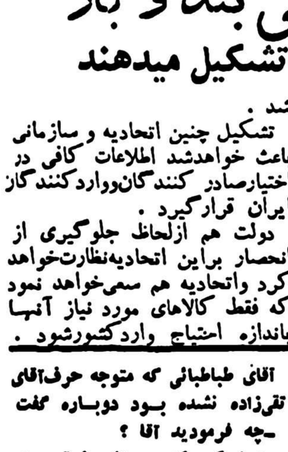

پرویز کمالی

درکلوپی‌که بعنوان نمایش فیلمهای‌اخلاقی دایرشده بود قمارخانه‌کشف شد

** مامورین مبارزه‌با مواد مخدره بادریافت گزارشات قبلی سید حسین بوریازاده قاچاقچی کرمانی راکه بااتومبیل مدل ۵۶ خود مقدار ۱۳۶۰ گرم تریاك بتهران آورده‌ودر مقابل مسجد سپهسالار قصدتحویل آنرا بصاحب مغازه‌ای داشت‌دستگیر کردند.

**بدنبال گزارشاتی که‌باداره پلیس تهران میرسید مامورین دایره تجسس پلیس محل کلوب تهران‌جوان رادر خیابان رامسر مورد بازرسی قرار داده‌و درآنجا ۲۵ دست‌ورق بازی‌و مقداری وسایل قمار بدست‌آورده وبا۲۰ نفراز قماربازان بشهربانی جلب کردند این کلو ب که ظاهرا به عنوان نمایش فیلمهای اخلاقی دایرشده بود ازطرف‌مامورین تعطیل شد.

یك الاغ‌کور ازطرف دادگستری بانجمن حمایت حیوانات تحویل داده شد

امروز کسب اطلاع شدیك‌راس الاغ‌کور وشل که‌از مدتها پیش توسط اداره سرپرستی ودادگستری درکلانتری سوار نگاهداری میشد بانجمن حمایت حیوانات تحویل گردید.

این الاغ(که‌درنامه‌های مربوطه‌درازگوش‌ذکر شده‌است!)سه‌ماه‌پیش‌در کاروانسرای عبادخان واقع دربخش۱۰ پیداشده‌بود ودرنتیجه اقدامات کلانتری اداره سرپرستی (درازگوش) راجهت نگاهداری باتقبل‌برداخت مخارج بکلانتری سوار فرستاد .در این مدت چندبار برای فروش‌الاغ حراج بعمل آمد ولی خریداری پیدانشد زیرا الاغ پیداشده علاوه بر کوربودن فلج‌نیزبود تااینکه پس‌از مکاتبات لازم باانجمن حمایت‌حیوانات انجمن نامبرده نگاهداری حیوان رابعهده گرفت وصبح امروز الاغ مزبور ازکلانتری سوار بانجمن حمایت حیوانات منتقل گردید.

اتومبیل در خیابان‌آتش‌گرفت

دیشب‌اتومبیل فولکس واگن شماره ۱۷۷۸۱ متعلق به شرکت داروئی وایت بعلت اشتعال بنزین در خیابان روزولت آتش‌گرفت که توسط‌مامورین اداره آتش نشانی شهرداری خاموش گردید هم چنین دیروز منزل بانو ملك واقع در خیابان ری آتش‌گرفت وبوسیله مامورین اداره آتش نشانی شهرداری خاموش شد .

قیمت ارز در بازار آزاد

بازار ارز هنوز حالت رکود وسست داردقیمت دلار نسبت بهفته قبل پائین‌است مظنه ارزهای مختلف تاآخر وقت امروزبشرح زیراست:

دلار اسکناس ۷۸٫۵ریال حواله تلگرافی ۷۷٫۵ ریال پستی ۷۷٫۲۵ ریال مارك آلمانی نقد۱۸٫۵۰ریال حواله ۱۸٫۴۰ ریال فرانك سویس نقدو حواله ۱۸ریال فرانك فرانسه ۱۵۸ریال پوندنقد ۲۲۰ریال حواله تلگرافی ۲۱۷ریال پستی ۲۱۶٫۵ ریال‌دینارنقد ۲۱۳ریال لیره ترك نقد ۵٫۵ ریال حواله ۶٫۲۵ ریال.

افزایش سرسام آور اتومبیل درتهران

ازدیماه سال گذشته تادیماه سال‌جاری (درمدت یکسال) طبق آمارو ارقامی که اداره‌راهنمائی ورانندگی تهیه‌کرده است تعداد۱۲۳۳۰اتومبیل به‌رقم اتومبیلهای سابق درتهران اضافه شده است‌وتنها درماه آذرامسال ۲۰۰۷ ماشین دراداره شماره گذاری راهنمائی و رانندگی شماره شده است. معذلك ارقام تصادفات و خسارات‌ادارهٔ راهنمائی و رانندگی‌نشان میدهدکه‌نه‌تنها دراثر افزایش وسائط مختلف رانندگی تصادفات بیشتر نشده بلکه ازشدت تصادفات وکمیت‌آن نیز کاسته شده‌است.

برای جلوگیری ازواردات بی بند و بار

کلیه بازرگانان واردکننده اتحادیه‌ای تشکیل میدهند

وزارت بازرگانی برای نظارت‌در امرواردات اقدام بتهیه آئین‌نامه‌ای نموده وآنرابزودی تسلیم هیئت دولت خواهدکرد.

بموجب این‌آئین نامه بازرگانان وارد کننده دارای اتحادیه‌ای‌خواهند بود تابتوانند ازآن هرگونه اطلاعی رادرامر واردات بدست آورندودر موقع خود ازحقوق خویش دفاع کنند یکی از اقداماتیکه این اتحادیه خواهد کرد متوجه ساختن بازرگانان بمیزان کالاهای موردنیاز مردم میباشد .

اتحادیه سعی خواهد کرد که تجاررا اززمینه هرگالائی مطلع کند تابدون مطالعه وبی‌بندوبار اقدام به واردات کالانکنند بدینترتیبدون اینکه درواردات کالا محدودیتی بوجود آیدمیزان‌واردات حتی‌المقدور بامقدار احتیاج کشور تنظیم‌خواهد شد .

تشکیل چنین اتحادیه و سازمانی باعث خواهدشد اطلاعات کافی در اختیارصادر کنندگان‌وواردکنندگان ایران قرارگیرد .

دولت هم ازلحاظ جلوگیری از انحصار براین اتحادیه‌نظارت‌خواهد کرد واتحادیه هم سعی‌خواهد نمود که فقط کالاهای مورد نیاز آنها باندازه احتیاج واردکشورشود .

سناتور تقی‌زاده

بقیه ازصفحه اول

اهمیت موضوع عین سخنرانی‌ایشان را که دیروز ایراد نمودند ازشماره فردا درج میکنیم .

دومین جلسه ...

دیشب دومین جلسه سخنرانی‌آقای تقی‌زاده درباره نهضت مشروطیت ایران بود دراین جلسه عده زیادی از نمایندگان مجلسین و معاریف‌و سران مشروطیت و گروه کثیری از فرهنگیان و طبقات مختلف‌حضور داشتند .

درساعت ۶ آقای تقی‌زاده پشت تریبون قرار گرفت و- پس‌از ذکر مقدمه‌ای در دنباله سخنان هفته گذشته خود سخن را از تجاوزات و زیاده رویهای همسایه های‌شمالی و جنوبی (دراوایل نهضت مشروطیت ایران) آغاز کرده وباذکر شواهد و حوادث تاریخی جالبی درساعت ۷وربع به بیانات خود خاتمه داد .

پس‌از پایان سخنرانی آقای‌تقی‌زاده سئوالات مختلف حاضرین شروع شد .

دیر تشریف آوردید

دراواخر نطق آقای سناتورتقی‌زاده، آقای سید محمد صادق طباطبائی‌وارد تالار شد . آقای تقی‌زاده درآنوقت درجواب سئوال یکی از حضار درباره موثرین و پیشوایان مشروطیت‌سخن میگفت درهمین وقت آقای سیدمحمد صادق طباطبائی روی صندلی خود جابجا شد و سرخود را قدری جلو آورد وباصدای‌بلندگفت «آقای‌تقی‌زاده چرا از علما صحبت نمیکنید ؟

سناتور تقی‌زاده بوی جوابداد

ـ صحبت شد آقا

آقای طباطبائی که متوجه حرف‌آقای تقی‌زاده نشده بود دوباره گفت

ـچه فرمودید آقا ؟

ـعرض‌کردم‌که دیر تشریف‌آوردید. قبلا درباره آنان صحبت شد .

ـآهان دیر آمدم آقا معذرت می خواهم .

ساعت سخنرانی را اشتباه کرده بودم .

****

نطق آقای تقی زاده در جلسه‌دیروز هم ناتمام ماند لذا آقای درخشش از آقای تقی زاده تقاضا نمود که یك جلسه دیگر برای بقیه سخنان خود اختصاص دهند حاضرین تائید کردند وآقای تقی‌زاده هم موافقت کردند .

جلسه آینده ساعت ۶ بعد از ظهر روز دوشنبه آینده در باشگاه‌مهرگان خواهد بود .

طرح مصوبه مجمع فوق‌العاده شورای عالی اصناف

بموجب پیشنهاد روسای محترم اتحادیه‌ها ی صنفی مجمع فوق‌العاده شورایعالی اصناف‌در تاریخ شنبه چهارم بهمن‌ماه‌باحضور نمایندگان هشتاد و چهار اتحادیه تشکیل و باتفاق آراء تصویب نمودند .

از نظر اینکه حق‌السکنی و سرقفلی محل‌کسب که یك حق مشروع اصناف است و عرفا مورد قبول اجتماع میباشد و مقامات دولتی نیزین حق را برسمیت شناخته و جزء دارائی واموال اصناف میشناسد و برای اینکه یك چنین حق سلمی بطور قطع وبرای همیشه از تجاوز و تعدی مصون بماند دولت حاضر لایحه قانونی آن را تقدیم مجلس شورایملی نموده و طرح لایحه مزبور مالکین را برانگیخته که از فرصت‌استفاده وبا‌تخلیه محل کسب حق مشروع و مسلم اصناف را تضییع نمایند .

علیهذا تا تصویب قانون مورد بحث چنانچه نسبت به مستاجرینی که مال‌الاجاره آنان به‌مالك یا صندوق ثبت پرداخته شده باشد اقدام به‌تخلیه محل کسب شود هشتاد و چهار اتحادیه های صنفی وابسته بشورایعالی اصناف برای دفاع ازحق خود به‌اعتصاب عمومی متوسل خواهند شد .

طرح فوق در جلسه مجمع عمومی فوق‌العاده‌شنبه چهارم بهمن ماه ۱۳۳۷ به اتفاق آراء تصویب گردید و مراتب راجهت اطلاع تقدیم میدارد .

آ-۲۷۴۹۵ — رئیس شورایعالی اصناف مهدی‌کوشانفر

پیمان بغداد

بقیه ازصفحه سوم

طول جلسات اعلام خواهد شد یا فعلابعهده تعویق خواهد بود .

افزایش قدرت دفاعی

در اعلامیه‌ای که پس از پایان کار کمیته نظامی پیمان بغداد صادرگردیده خاطرنشان شده است که درطول جلسات کمیته مسئله افزایش قدرت دفاعی اعضاء پیمان مورد بررسی قرار گرفت و نتایج‌سودمندی از آن حاصل گردید. در اعلامیه گفته شده که در سال جاری در زمینه هوائی ودریائی نیروهای دفاعی اعضاء پیمان مورد آزمایش قرار گرفته و در تقویت آنها اقدام خواهد شد .

در اعلامیه سپس خاطرنشان گردیده که در سال جاری بین نیروهای زمینی آزمایش عملیات لوتباطی صورت خواهد گرفت .

جلسه سری

بقرار گزارش یونایتدپرس‌ازکراچی فیروز پس از اظهارات ژنرال‌ایوب خان رئیس جمهوری پاکستان در اولین جلسه شورای وزیران‌پیمان مبنی بر اینکه باید علیه هرکس که بخواهد صلح منطقه را مختل‌نماید اقدام نمود جلسه‌سری تشکیل شد.

یک دبیر کل پیمان گفت :

مذاکرات در باره مسائل‌منطقه‌ای بود نمایندگان ایران ـ ترکیه و پاکستان‌در نظراولیه خود در مورد لزوم مقابله با هرگونه تجاوز از هر ناحیه‌ای را تاکید کردند ولی نماینده امریکا که عضو پیمان‌نبوده ولی در برخی از کمیته‌های آن شرکت میکند بیشتر توجه خودرا معطوف به دفاع در برابر کمونیسم نمود .

عدم رضایت

ناظرین امور که در جلسات مختلف پیمان شرکت داشته‌اندابراز میدارند که نسبت به روش امریکا مبنی بر خودداری از دادن‌تضمینات کافی همه جانبه در برابر هرگونه تجاوز ابراز عدم رضایت شدید میشود . چنین تضمینی که متضمن حمایت پاکستان در مقابل‌هندوستان بر سر مسئله کشمیر و از پیش برده نگرانیهای ایران در حال‌حاضر غیر محتمل است زیراتصورمیشود که هرگاه امریکا بخواهد میزان حمایت خود را تا این درجه‌توسعه دهددروابط واشنگتن باهندوستان و کشورهای‌عربی‌خاورمیانه آشفتگی و اختلال ایجاد خواهد شد .

بن بست

خبرگزاری آسوشیتدپرس‌ازکراچی اطلاع می دهد : امریکا و سه کشور مسلمان پیمان بغداد درمورد گزارش کمیته نظامی که طی آن پیشنهاد هائی برای تقویت پیمان شده بود باین بست مواجه می باشند .

گزارش کمیته نظامی پس از چهار روز تهیه و به شورا تقدیم شد . کمیته در پایان کار خود فقط اعلام داشت که موافقت‌رضایت بخشی حاصل شد . اعلامیه کمیته می گوید پیشنهاداتی که برای تقویت وضع دفاعی پیمان شده بود مورد مطالعه قرار گرفت در اعلامیه اشاره ای به قرار داد های دوجانبه که از ماه ژوئیه تا کنون مورد مذاکره بوده نشده است . گرچه مطالعه درباره قرار دادهای مزبور جزء کار پیمان نیست ولی هموما براین عقیده می باشند که کمیته می بایست باین عامل مهم نیز توجه می کرد .

در کمیته نظامی افسران ارشد و فرماندهان نظامی ایران ـ ترکیه و پاکستان و بریتانیا و امریکا شرکت داشتند . ژنرال لمنیتزر معاون ستاد ارتش امریکا از امریکا در جلسات کمیته حضور داشت .

موافقتنامه های نظامی

خبرگزاری فرانسه تفسیری پیرامون شورای پیمان بغداد از پاریس فرستاده که جالب توجه است . تفسیر مزبور حاکی است مسئله ای که اینک شورای وزیران پیمان بغداد بآن مواجه است اینست که امریکا تحت چه مشکلی حاضر است در زمینه نظامی‌از سه کشور ترکیه ایران و پاکستان حمایت نموده و با آنها موافقتنامه های‌نظامی امضاء کند ؟

جان فوستر دالس وزیر امور خارجه امریکا در جلسات سابق شورا در لندن شرکت نموده و به سه کشور مسلمان عضو پاکستان ایران و ترکیه اطمینان داد که با انعقاد موافقت‌نامه های نظامی دو جانبه کمك نظامی خودرا با آنها افزایش داده و امنیت سرزمین‌های آنها را ضمانت می کند .

قبلا حدس زده می شد که‌امضای موافقت نامه های دو جانبه امریکا با کشور های پاکستان ترکیه‌وایران قبل از تشکیل شورای وزیران پیمان بغداد اعلام‌خواهد شد ولی اینك چنین بنظر می‌رسد که این موضوع‌به تعویق افتاده و حتی حدس زده می شود که در طول جلسات شورا هم اعلام نشود .

مشکل دیگر

● مشکل دیگری که حل آن دشوار بود این‌بود که ایران مایل نبود که از قدرت های مجاور خود شوروی را ناراضی کند بموجب قرارداد سال ۱۹۲۱ که بین ایران و شوروی بامضاء رسید شوروی مدعی است که میتواند در صورتیکه از خاك ایران ترتیب تجاوز به سرزمین شوروی داده شود ایران را اشغال کند ولی مقامات ایرانی اعلام کرده اند که این قرارداد بی اثر بوده و بعلاوه انعقاد پیمان باامریکا جنبه تجاوز به شوروی ندارد و بهمین جهت در پائیز گذشته تصمیم گرفت با امریکا موافقتنامه امضاء کند .

اما بتازگی مشکلات جدیدی در این زمینه بروز کرده است ازجمله آنکه امریکا مایل است اساس موافقتنامه ها بر پایه تضمین امریکا از کشور های ایران و پاکستان‌و ترکیه در برابر تجاوز کمونیست‌ها باشد و حال آنکه کشور های‌مزبور از جمله پاکستان مایل اند تضمین امریکا در برابر هر نوع تجاوزی باشد .

نماینده پادشاه افغانستان برای دومین بار شرفیاب شد

اختلاف ایران وافغانستان برسر چیست؟

آقای«لودین»نماینده پادشاه‌افغانستان ساعت یازده‌ونیم‌قبل ازظهر امروز برای‌بار دوم‌بحضورشاهنشاه‌شرفیاب شد .مقامات رسمی‌ازاظهار هرگونه نظری درباره شرفیابیهای نماینده پادشاه‌افغانستان‌وچگونگی‌مذاکرات ایران وافغانستان برسر رودهیرمند خودداری میکنند .

نماینده پادشاه افغانستان قبل‌از ظهرفردا ازدانشگاه تهران‌بازدید کرده با آقای دکتر فرهاد رئیس دانشگاه ملاقات خواهدکرد وظهر فردا درضیافت ناهار وزارت‌خارجه که‌بافتخار ایشان برپا خواهد شد شرکت مینماید .

آقای «لودین» پنجشنبه آینده در مجلس شورایملی حاضرشده ودر جلسه علنی آن‌شرکت خواهدکرد.

اختلاف برسر چیست

در شماره های گذشته باطلاع خوانندگان محترم رساندیم که حقابه ایران از رودخانه هیرمند بادر نظر گرفتن سوابق تاریخی و حقوقی وبراساس حکمیت های «گلداسمیت» و «ماکماهون» تعیین شده است.

«گلد اسمیت» راجع‌به‌تعیین حدود چنین گفته است :«این مسئله باید بخوبی معلوم باشد که هیچ نوع اقدامی از هیچ طرف نباید بشود که بمقصود مداخله در جلوگیری از آب لازم‌برای آبیاری سواحل‌هیرمند باشد. »

این حکمیت مورد قبول طرفین واقع شده ولی حکمیت مزبور مقدار آب لازم راکه ملاك حقابه ایران را تشکیل میدهد تعیین ننموده‌است.

در سال ۱۹۰۲ طرفین خواستار حکمیت دیگری شدند و در نتیجه «ماکماهون »آب‌لازم برای آبیاری سیستان رایك ثلث آب هیرمند تعیین نمود ولی دولت ایران حکمیت «ماکماهون» رارد نمودوبالاخره پس از مذاکراتی بین طرفین قرارداد ۱۳۱۷ منعقد شد که متاسفانه به تصویب مجلس افغانستان نرسید و مورد قبول آندولت قرارنگرفت.

این اختلاف تاسال ۱۹۵۰ باقی بودودراینموقع‌باتوافق‌دودولت‌یك‌هیئت فنی مشورتی‌مرکب‌ازسه‌نفرمتخصص تبعه امریکا ـ کانادا و شیلی نسبت به اختلاف ایران‌و افغانستان‌تحقیقاتی نمودو نظر مشورتی خود رادر سال ۱۹۵۱ به‌طرفین تسلیم کردند ودولت ایران چون میزان آبی راکه از طرف هیئت فنی مشورتی تعیین‌شده بود بهیچوجه کافی‌به احتیاجات سیستان نمیدانست قبول نکرد .

پس‌از وصول‌رای‌مشورتی کمیسیون فنی مذاکراتی در واشنگتن بین نمایندگان طرفین راجع به حقابه ایران شروع گردیدولی‌این‌مذاکرات نیزبه نتیجه نرسید .

نظر دولت ایران اینستکه موضوع براساس حقابه و استیفای حقوق ایران برطبق حکمیت «گلد اسمیت» و«ماکماهون »حل بشود و بالاخره نظر نهائی که اتخاذ گردیده این استکه با اقدامات دوستانه و مستقیم مقدار آبی که مورد احتیاج‌سیستان ایران است از افغانستان گرفته‌شود و باین مسئله که قریب هشتاد سال است بطول انجامیده خاتمه داده شود. دولت ایران همیشه میل‌داشته ودارد که مسائل مورد اختلاف خود رابا برادران افغانی ازطریق مسالمت آمیز حل کندو راه رابرای یك دوستی واقعی همواره بازنگاهدارد.

محافل مطلع امیدوارند حال که نماینده عالیمقامی از کشور دوست وبرادر ما افغانستان بکشور ماآمده باحسن نیت موجود و بر اصول عدالت و انصاف این مسئله که در حقیقت خاررراه مناسبات دوستانه فیمابین است برای همیشه حل گردد.

جریان شرفیابی

بقیه ازصفحه ۱۱

سپس اشاره فرمودند که طبق گزارشهای رسیده خارك در آینده در سال ظرفیت پنجاه میلیون تن‌بار ـ گیری نفت خواهد داشت .

آقای مهدی ارباب تقاضا کردند که شاهنشاه در مورد ساختمان راه بندرعباس بکوهستان ییلاقی نزدیك آن که برای رفت‌و آمد مردم خیلی لازم است دستور صادر فرمایند .

شاهنشاه فرمودند :

بهتراست در درجه اول بفکر تاسیس شرکتی در محل برآئید و خود آقایان بدینکار اقدام کنید و تشکیلات لازم بدهید .

آقای مهندس اردبیلی درباره ایجاد کارخانه ذوب آهن و آقای حمید بختیار درباره اهمیت کشتی های نفتکش مطالبی بعرض رسانیدند .

سپس شاهنشاه درپاسخ عرایض آقایان حشمتی و طباطبائی درباره لایحه قانون استخدام که دولت به مجلس داده است تاکید فرمودندکه زودتر این لایحه مورد رسیدگی و اظهار نظر قرار گیرد که‌کارآن‌معوق نماند ودست دولت چه از نظرتشویق وچه‌از لحاظ تنبیه بازشود امروز فقط تشویق وپاداش درکار است ولی تاوقتی که‌برای خاطیان تنبیه کافی نباشد کار اصلاح نمیشود .

جلسه شرفیابی آقایان سناتور ها و نمایندگان مجلس شورایملی در ساعت یازده‌ونیم بامداد خاتمه‌یافت

تودیع

دراین هنگام که برای‌ادامه‌تحصیل عازم امریکا میباشم‌ازعموم‌خویشان ودوستان که موفق بزیارتشان‌نشدم خداحافظی مینمایم .

جواد رازانی بروجردی

آ ـ ۲۷۴۵۱

زن قمارباز ، اگر باشوهرش بازی‌کند باسر شکسته بکلانتری میآید !

عصر دیروز پرونده جالبی درکلانتری ۲۵ تشکیل شد.

زنی بنام زرین‌دخت که‌سرش شکسته بود به‌کلانتری آمده شکایت میکرد که‌شوهرش درقمار یك‌سری لوازم آرایش باو باخته وموقعی‌که آنرا مطالبه کرده وی‌را بشدت‌مجروح ساخته است وسرش‌را شکسته است .

محمود شوهر زریندخت پس‌از حضور درکلانتری ماجرارا چنین شرح داد.

زنم علاقه‌فراوانی به‌قمار دارد، امروز بااصرار فراوان یکدست ورق آورد ومرابای بازی نشاند وقرار شد که‌اگر اوببرد من‌یك‌سری لوازم آرایش بخرم ودرصورت باخت زریندخت کراوات برای من بخرد.

بالاخره در ظرف چند دقیقه بازی بنفع زنم‌تمام شد واواز جابلندشده وگفت معطل‌نشو بخیابان برو وآنچه‌باخته‌ای بخروبیاور چون هرچه‌سعی کردم که اینکار بفردا موکول شود زریندخت راضی نشد منهم، ناراحت شده جعبه چوبی ورق‌را بسراو کوبیدم !

پرونده جهت رسیدگی بیشتر بشکایت طرفین بدادسرافرستاده‌شده است.

ریاست محترم بازرسی نخست‌وزیری

رونوشت جریده شریفه اطلاعات

محترما پیرونامه مورخه ۲۷ر۱۰ر۳۷راجع به‌اجحاف سیدعلی‌اکبر رضائی نامی‌از قنات موقوفه آب‌باغ صبامتاسفانه تابامروز که بیش ازده روز میگذرد آن‌اداره محترم‌اقدامی نفرموده‌اند و حقیقتا جای‌بسی‌تاسف است که‌در نخست‌وزیری جناب آقای دکتراقبال که به‌پیروی از منویات ملوکانه دردمردم نوازی ورسیدگی بدرد دل‌مردم اظهرالشمس بوده است وبدردمردم درظرف ۴۸ساعت رسیدگی مینمودند تابحال اقدامی نشده است‌لذا متمنی است امرمقررفرمائید بعرایض اینجانب که نمونهٔ ازدرد دل هموهساکنین‌محل که‌از آب‌مذکور استفاده مینمایند میباشد و همانطور که خاطرآقایان مستحضر است انجمن محلی‌باغ صبا هم‌در تاریخ ۳۰ر۱۰ر۳۷ راجع باین موضوع به‌آن‌اداره محترم شکایت نموده‌است ودر اطلاعات همانروز هم‌جزواخبار درج‌شده‌است واگر امروز که‌زمستان است‌وفصل بارندگی بی‌آب‌باشیم تصدیق خواهیدفرمود که‌در تابستان ضرر آن خصوصا برای‌اینجانب جبران‌ناپذیر خواهد بود.

درانتظار بذل‌توجه عاجل‌آن اداره‌محترم ـ باتقدیم‌احترام‌ـ هرمزدیار مهر خداوندی

آ ـ ۲۷۴۶۱

تمدید آگهی مناقصه

درتعقیب آگهی شماره ۱۰۸۱۵ـ ۲۶ر۹ر۳۷ وتمدید آگهی شماره ۱۱۵۰۷ـ ۱۵ر۱۰ر۳۷ مربوط به جدولسازی بتونی دوطرف خیابان‌فرهنك چون تاتاریخ ۳۰ر۱۰ر۳۷ پیشنهادی نرسید لذاآگهی مزبور با همان شرائط ومفاد مندرج درآن تمدید میشود پیشنهاد دهندگان میتوانندبا خرید دفترچه مشخصات تاآخروقت اداری روز۱۸ر۱۱ر۳۷ پیشنهادخودرا بدفترشهرداری تسلیم نمایند .

پیشنهادات واصله ساعت ۹ صبح روز ۱۹ر۱۱ر۳۷ باحضور پیشنهاد دهندگان باز وقرائت خواهد شد وعندالاقتضا مناقصه حضوری نیز بعمل خواهد آمد .

شهردار بهشهر ـ خاوری

آ ـ ۳۸۵۶۴

آخرین تغییرات

برنامه سینماها

سینما تهران

سپربلا ـ باشرکت استرلینك هایدن ـ آن‌باکستر

شروع: ۳۰ر۲ـ ۳۰ر۴ـ ۳۰ر۶ و ۳۰ر۸ بعدازظهر.

سینما مراد

همه گناهکاریم ـ با شرکت صارمی ـ شمس ـ خوروش

شروع: ۱۰ صبح ۲ـ۴ـ۶ و۸ بعدازظهر.

صاحب عکس احمد عزیزی ۱۷ ساله ازروز پنجشنبه بمنزل نیامده کسانی که‌از او اطلاعی دارند به کوچه میرزا محمود وزیر منزل آقای مهنا اطلاع دهند. آ ـ ۲۷۴۴۷

نقش نفت ایران درسیاست واقتصاد دنیا

بنا بدعوت انستیتو جغرافیائی دانشکده اقتصاد علوم اجتماعی نورنبرك (آلمان)هفته گذشته جلسه سخنرانی توسط آقای مهندس عبدالحسین زرمهر استاد هنرسرایعالی که برای تکمیل مطالعات خود در آلمان بسرمیبرد برگزار گردید که‌در آن علاوه بر عده زیادی از دانشجویان واستادان فن عده‌ای از شخصیت های علمی وعلاقمندان نیز حضور داشتند .

آقای مهندس زرمهر پس‌از ذکرتاریخچه مختصر نفت ایران‌درپنجاه‌سال اخیر ضمن نشان دادن آمار و نقشه هائی موقعیت حساس ایران رادر خاور میانه و نقشی که نفت ایران درسیاست واقتصاد دنیا بعهده دارد تشریح نمود وابتکار اعلیحضرت همایونی را برای استفاده ازسهم‌بیشتر در عقد قراردادهای اخیر نفت ایران که موجب تحول و تغییراتی در سایر قراردادهای نفتی خاورمیانه وافریقا شده بیان داشت که فوق‌العاده مورد توجه حاضرین واقع شد .

تبریکات

همکار محترم جناب آقای دکتر محمود فرهمند

موفقیت جنابعالی رادراجراز پست ریاست درمانگاه کرسی جراحی پلاستیك دانشکده پزشکی‌صمیمانه تبریك عرض مینمایم .

دکتر علاء الدین خطیر

آ ـ ۲۷۳۷۳

انتصاب دوست عزیزمان جناب آقای محسن مینوئی رابسمت‌مدیریت کل‌وزارت بازرگانی ازصمیم‌قلب‌تبریك گفته‌موفقیت ایشان‌راخواستاریم

محمودمنهاجی ـ رحیم منهاجی

آ ـ ۲۷۴۱۵

جناب آقای محسن مینوئی

با کمال مسرت ارتقاء جنابعالی را بسمت مدیریت کل وزارت بازرگانی صمیمانه تبریك و توفیق خدمت بیشتر آنجناب را به شاهنشاه معظم و میهن عزیز از خداوندمتعال خواستاریم .

مهندس جعفر پور ـ جعفر منهاجی ـ کریم منهاجی ـ دکتر راد مهر ـ مهندس رزاق نیا ـ منصورمنهاجی ـ مهندس زمان زاده .

آ ـ ۲۷۴۲۹

جناب آقای محسن مینوئی

کارمندان اداره استانداردها انتصاب بجای‌جنابعالی را بمقام مدیر کلی‌از صمیم قلب‌تبریك و موفقیت آنجناب را خواهانند.

عبدالجواد نحوی

آ ـ ۲۷۴۸۳

جناب‌آقای دکترصادق پیروز

مقام ریاست درمانگاهی کرسی چشم پزشکی بیمارستان فارابی را بشماتبریك میگوئیم.

کارورزان بیمارستان فارابی ـ ناصر نجم‌آبادی ـ بندری زاده ـ بدل‌بیت ـ محققی ـ سعادت.

آ ـ ۲۷۴۷۵

جناب آقای دکتر صادق پیروز

موفقیت جنابعالی رادر امتحان ریاست درمانگاهی کرسی بیماریهای چشم صمیمانه تبریك گفته ترقیات بیشترجنابعالی را آرزومندیم .

ناصر خموش ـ مهدی آقائی ـ حسین کابلی

آ ـ ۲۷۴۳۷

جناب آقای وزیربازرگانی

انتصاب بجای‌آقای محسن مینوئی‌بسمت مدیریت کل که مایه مسرت کارکنان قسمت حقوقی وزارت بازرگانی است‌به‌آن جناب‌تبریك عرض مینماید ـ قسمت حقوقی وزارت بازرگانی

سلطانعلی عصاره ـ مشاور حقوقی آزمایش

آ ـ ۲۷۴۵۳

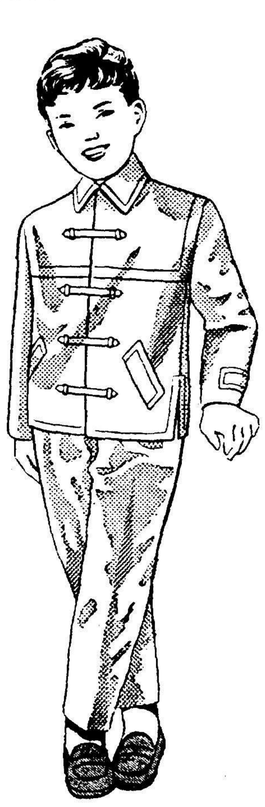

فروش نیمه اول بهمن

مخصوص لباس عید

بلوز وشلوار

از بهترین پارچه جیرانگلیسی

در رنگها واندازه‌های مختلف

از

۷۲۰ تا ۹۵۰ ریال

پوشش

اول لاله‌زار

خوش پوش

لاله‌زار ـ اول رفاهی

ساعات کار: صبحها ۹ تا ۱۲½ بعدازظهر ۳ تا ۸½

آ ـ ۳۸۳۳۶

آگهیهای تسلیت

با نهایت تاسف مصیبت وارده را باقوام طباطبائی تسلیت‌میدهیم.حاج‌محمداکبری ـ حسین‌اکبری ـ ناصر رمضانی

ای شمع انجمن که فرو ماندی از سخن
رفتی و بی تو انجمن افسرده‌خلوتی‌است

با نهایت تاثر در گذشت جوان ناکام داریوش رفیعی را بخانواده محترم رفیعی تسلیت میگوئیم .

مهدی کاوه ـ محمد هادی کاوه ـ ناهید کاوه ـ فریده کاوه

آ ـ ۲۷۴۱۱

مصیبت جانگداز فوت هنرمند ناکام داریوش رفیعی را بمادر ارجمندش تسلیت می گوییم . ملکه بقائی کرمانی

بانهایت تاسف مصیبت وارده را بجناب سرهنك‌قربانی تسلیت میگوییم. سرگرد احمدی

جناب آقای نظام‌الدین جلیلی

بایکدنیا تاسف درگذشت پدر بزرگوار آن جناب را تسلیت عرض بقای عمر وسلامت بازماندگان آن خاندان را از خداوند متعال مسئلت مینمائیم.

سرهنك شهبازی ـ آوید ـ حفیظی ـ سهی‌راد ـ گلشن ـ سیرانی.

آ ـ ۲۷۳۵۱

باکمال تاسف مصیبت وارده را به فامیل محترم‌نورائی مخصوصا به جناب آقای حبیب‌الله نورائی تسلیت عرض میکنیم. اجرائیات شهرداری شریفی. عبدالکریمی

مصیبت وارده را بخانواده محترم نورائی خصوصاجناب آقای عبدالله نورائی تسلیت عرض مینماید.

آ ـ ۲۷۳۸۵ غلامرضا ـ آقائی نائینی

بااندوه فراوان درگذشت شادروان آقای محمدتقی‌تام کارشناس رسمی وزارت دادگستری پدر همسر سرکار سرهنك۲ ناصر روحانی را از طرف افسران ودرجه‌داران اداره آجودانی کل بعموم بازماندگان فقید سعیدبویژه‌سرکار سرهنك۲ روحانی تسلیت گفته سلامتی و تندرستی آن خانواده را از درگاه خداوند یکتا خواهانم.

رئیس اداره آجودانی‌کل ـ سرتیپ خوشنویسان

باکمال تاسف مصیبت وارده را بدبیر ارجمندمان‌آقای نصرت‌الله بزرك‌نیا تسلیت عرض کرده وبقاء وسلامتی‌ایشان را از درگاه ایزد متعال خواستاریم.

دانش آموزان کلاس دوم الف دبیرستان همام

با کمال تاسف مصیبت وارده را بفامیل محترم حداد خصوصا جناب آقای دکتر اصغر حداد تسلیت عرض‌مینماید.

آ ـ ۲۷۳۴۹ محمدغفوری

جناب سروان ایمانیان در گذشت مادر عزیزتان را به جنابعالی و خاندان محترم تسلیت عرض میکنم

آ ـ ۲۷۳۹۳ اسلحه سازی ارتش ـ مهدی تسلیمیان

سرکار ستوان یکم شیدوش

افسران و درجه داران و افراد قرار گاه تیپ افسران جزء را در مصیبت وارده بخود شریك بدانید .

آ ـ ۲۷۲۷۷ سروان شاپوردانشور

افسران و درجه داران و افراد اداره ذخائر ارتش با نهایت تاسف مصیبت وارده را بهمکار گرامی‌خود سرکار سرهنك ۲ باقر رفعت تسلیت عرض مینمایند

رئیس اداره ذخائر ارتش سرتیپ کیانی فر

مصیبت وارده را بخاندان جلیل دیزجی بخصوص‌استاد عزیزمان آقای دکتر امین دیزجی تسلیت عرض میکنیم .

از طرف دانش آموزان کلاس ششم طبیعی ٦ دبیرستان البرز رفعت قزوینیان ـ بهرام نیکو

آ ـ ۲۷۳۵۹

با نهایت تاسف و تاثر مصیبت وارده را بسرکارخانم کوکب ناصری ضرابی از طرف خود و کلیه کارکنان و دانش آموزان دبیرستان نوباوگان ضرابی تسلیت عرض کرده بقاء عمروسلامت‌خاندان‌جلیل ایشان‌راازخداوندیکتامسئلت‌دارد

آ ـ ۲۷۲۹۱ طاهره صدوقی

دوست ارجمند جناب آقای صدیق کوچکی

با نهایت تاثر مصیبت وارده را تسلیت عرض مینمائیم

آ ـ ۲۷۳۹۹ موسی آذر نوش ـ مظفرآذرنوش

مصیبت وارده را بخاندان محترم بزرك نیا تسلیت‌عرض مینمایم فریدون‌کوشا

بدینوسیله فوت مرحومه مغفوره والده آقایان سرکار سروان محمد آقا ایمانیان و سرهنك ستاد علی ایمانیان و حاج حبیب آقا ایمانیان‌رابه‌خانواده معظم ایمانیان مخصوصا آقایان حاجی حیدر علی کاظم زاده و سید علی آقا خدائی و آقا مرتضی رحمانی و فامیل شاه علی تسلیت عرض نموده بقای عمرواعزت خاندان جلیل ایمانیان‌و بازماندگان‌آنمرحومه را از درگاه خداوند متعال مسئلت مینمایم

آ ـ ۲۷۳۶۹ حبیب‌اله رحمانی ـ بانو امجد شریف رازی

سرهنك ستاد علی ایمانیان

با قلبی مملو از غم و اندوه در گذشت مادر عزیزت را تسلیت گفته ودر این مصیبت بزرك با آن دوست گرام‌شریك وهمدردم . سرهنك مهندس .عبداله رفیعی

با نهایت تاثر و تالم مصیبت وارده را به خانواده‌محترم جمشیدیان مخصوصا سروان گرامی آقایان رستم جمشیدیان و بهمن جمشیدیان تسلیت عرض مینمائیم بقای عمر وسعادت بازماندگان را از درگاه ایزد توانا خواستاریم .

ی .آرام ـ محمد علی رضوی ـ جلال الفت ـ یوسف‌صدقیانی

مصیبت وارده را بخانواده محترم رشدیه خصوصابآقای فیروز رشدیه تسلیت میگوئیم . خانواده راسخ ـ ایرج‌راسخ

مصیبت وارده را باستاد محترم جناب آقای زین‌العابدین مؤتمن تسلیت عرض مینمائیم .

ابوالحسن نیکخواه ـ چنگیز مهدوی ـ جهانگیر ـ امیرحمزه

مصیبت وارده را بخاندان جلیل موتمن بخصوص استاد ارجمندمان آقای زین‌العابدین موتمن تسلیت گفته ودر این مصیبت جانگداز خود را شریك میدانیم

آ ـ ۲۷۱۹۳ دانش آموزان سال پنجم ادبی دارالفنون

اطلاعات

تلگراف تبریك شاهنشاه بمناسبت استقلال هند

از طرف اعلیحضرت همایونی بمناسبت نهمین سال استقلال هند تلگراف تبریکی به رئیس جمهور هند مخابره شد .

همچنین آقای حکمت وزیر خارجه از طرف نخست وزیر تلگراف تبریکی بمناسبت استقلال هند به نهرو نخست وزیر هند مخابره نموده است

ریاست عالیه شورای ورزشی بانوان

بفرمان شاهنشاه والاحضرت شاهدخت شهناز پهلوی ریاست عالیه شورای ورزشی بانوان راعهده‌دار شدند . تعمیم ورزش در بین دوشیزگان و بانوان کشور هماهنك با توسعه و پیشرفت ورزش در بین جوانان مورد توجه خاص شاهنشاه میباشد وتردیدی نیست که باسپرده شدن ریاست این قسمت بدست والاحضرت شهناز قدمهای بلندی در راه اجرای منویات شاهانه برداشته خواهد شد .

پیش‌بینی وضع هوا

پیش بینی هوای ایران تا ظهر فردا بدینقرار است .

هوای کرانه‌های دریای مازندران قسمتی ابری وهوای نواحی آذربایجان صاف توام بالکه‌های ابر که بتدریج بر میزان آن افزوده خواهد شد هوای سایر نواحی وتهران صاف همراه بالکه های ابر نازك ومرتفع پیش بینی میشود .

گرمترین نقاط در روز گذشته بندر جاسك با حد اکثر ۲۳ درجه بالای صفر وسردترین نقاط شهر کرد با حداقل ۲۳ درجه سانتیگراد زیر صفر بوده است .

حداکثر درجه حرارات هوای تهران ٦ درجه بالای صفر وحد اقل آن دو درجه سانتی‌گراد زیر صفر بوده است .

شورایعالی ورزش ایران

طبق مفاد اساسنامه سازمان تندرستی جوانان وتربیت بدنی ایران بنابراستدعای تیمسار سرلشکر دفتری ریاست سازمان تندرستی جوانان وتربیت بدنی ایران وتصویب شاهنشاه آقایان نخست‌وزیر، وزیرفرهنك وزیر کشور ،رئیس دانشگاه تهران، مدیرعامل سازمان برنامه،شهردارتهران تیمسار سرلشکر نصیری، میرمهدی ورزنده استادقدیمی ورزشی ،دکتر حسین بنائی، بانوعزت پیرنیا بسمت عضو وآقای نصرت‌اله حاج‌عظیمی بسمت دبیرکل شورایعالی ورزشی ایران تعیین گردیدند.

آخرین خبر تا ٤ بعدازظهر

خارجه

مندرس درتهران باشاهنشاه مذاکره میکند

کراچی ـ خبرگزاری فرانسه ـ یك منبع مطلع اظهار داشت که عدنان مندرس نخست وزیر ترکیه هنگام بازگشت از کراچی بنا بدعوت رسمی دولت ایران مدت یك روز در تهران توقف خواهد کرد .

نخست وزیر ترکیه د رمدت توقف خود در تهران پیرامون مذاکرات اخیر شوروی وزیران پیمان بغداد که محتملا فرداصبح پایان خواهد یافت باشاهنشاه ایران گفتگو خواهد کرد قرار است هیئت نمایندگی ترکیه روز پنجشنبه کراچی را ترك گوید .

خروشچف درکنگره بیست‌ویکم گفت:

شوروی تولید موشکهای قاره‌پیمارا آغاز کرد

نخست‌وزیر شوروی اعلام‌داشت که‌این‌کشور ازلحاظ‌تولید صنعتی در اروپا مقام‌اول رابدست آورده ودرجهان بلافاصله پس از امریکا قرار گرفته است

مسکو ـ آسوشیتدپرس ـ خروشچف‌نخست‌وزیرشوروی ضمن‌سخنرانی خود درجلسه افتتاحیه کنگره حزب کمونیست اظهار داشت که‌این کشور تولید موشکهای قاره‌پیمای پرتاب شونده را آغاز کرده‌است .

مسکو ـ خبرگزاری فرانسه ـ خروشچف گفت میزان تولید غلات‌در اتحاد جماهیر شوروی بامقایسه بانقشه پنجساله گذشته صدی سه افزایش یافته است وبا مقایسه باسال ۱۹٤۰ اکنون درآمد حقیقی کارگران و دهقانان ما دوبرابر شده‌است .

شماره دانشجویان شوروی اکنون از چهاربرابر دانش آموزان‌انگلیسی فرانسوی آلمان غربی وایتالیا برروی هم تجاوز میکند .

نخست‌وزیر شوروی سپس از دانشمندان و کارشناسان شوروی که موشك کیهانی این کشور را بسوی ماه فرستاده تعریف و تمجید کرد وگفت پرتاب این موشك برتری دانشمندان روسی را درزمینه علم‌وصنعت ثابت می‌کند تمام جهان پیروزی مارا در پرتاب‌این موشك که‌در آغاز سال نوانجام گرفت ستودند و این‌امر عصر جدیدی در تاریخ بشر بوجود آورد .

دراین هنگام صدای کف‌زدنهای شدید حضار درتالار جلسه طنین انداز شد

خروشچف گفت شوروی نخستین کشوری بود که ماه مصنوعی و موشك کیهانی بفضا پرتاب کرد .

خروشچف افزود که هرگز موفقیت داخلی وبین‌المللی اتحاد جماهیر شوروی درطول تاریخ تااین اندازه استوار نبوده‌است .

دبیراول حزب کمونیست شوروی خاطرنشان ساخت که اتحاد جماهیر شوروی و اردوی شکست‌ناپذیر سوسیالیسم اکنون همه وسایل لازم برای جلوگیری از مهاجمین را دردست دارند و سپر بزرگی برای حفظ صلح وامنیت ملتها تشکیل میدهند .

لندن ـ آسوشیتدپرس ـ خروشچف گفت که شوروی اکنون ازنظر محصولات صنعتی در اروپا رتبه‌اول ودر دنیاپس‌از ایالات متحده رتبه دوم را دارد . وی افزود که اقتصاددانها وسیاستمداران بورژوازی اغلب اظهار میداشتند که شوروی‌مجبور خواهد شد از سرعت انجام نقشه‌های عمرانی خود پس‌از جنك بکاهد . ولی پیش‌بینی‌های آنها مانند حباب صابون ترکید و اقتصادیات شوروی باسرعت فراوان روبه توسعه است .

خروشچف گفت‌که طرح اوبرای عدم تمرکز صنایع وایجاد شوراهای اقتصادی در جمهوری‌ها موجب بهبود کار صنایع شده‌است .

خروشچف گفت مردم شوروی به چنان‌پیشرفت هائی نائل شده‌اند که اکنون میتوانند وارد دوران مهم جدیدی برای ساختمان کمونیسم شوند .

خروشچف گفت وظیفه جدید نقشه هفت‌ساله شوروی پایان‌دادن‌بجنك سرد وکاهش از وخامت اوضاع بین‌المللی است وی‌افزود که هدف شوروی درمسائل بین‌المللی تعقیب‌پیگیر یك سیاست خارجی است که براساس حفظ و تحکیم صلح وامنیت بین‌المللی وبرمبنای اصول لنین درباره همزیستی مسالمت‌آمیز با سیستم های اجتماعی گوناگون قرار گرفته‌باشد .

خروشچف گفت باید وظیفه تاریخی رسیدن بکشورهای سرمایه‌داری ازنظر تولید سرانه انجام یابد نخست‌وزیر شوروی افزود که‌باید پیروزی شوروی در رقابت مسالمت آمیز با کشورهای سرمایه‌داری تضمین شود .

اولین جلسه کنگره حزب کمونیست پایان یافت

مسکو ـ خبرگزاری فرانسه نخستین جلسه کنگره حزب کمونیست شوروی در ساعت دوازده بوقت محلی پایان یافت .دومین جلسه بعد از ظهر امروز تشکیل میشودو خروشچف بقیه گزارش خودرا در این جلسه قرائت خواهد کرد .

ارتش امریکا دومین موشك رابماه‌میفرستد

کیپ‌کاناورال ـ یونایتدپرس ـ نیروی زمینی امریکا درنظر دارد که دومین موشك خودرا در ۲۸فوریه به سوی ماه پرتاب کند . وزن آخرین قسمت موشك که قرار است بماه برسد ٦کیلوگرم میباشد . وزن کلیه موشکی که بفضا پرتاب خواهد شد درحدود ۱۵۰۰ کیلوگرم خواهد بود

داخله

شهرستانها

شیوع آنفلوآنزا وتعطیل مدارس

آخر وقت امروز خبرنگار ماازنوشهر اطلاع داد بعلت شیوع بیماریهای آنفلوآنزا و گریپ بین دانش‌آموزان آموزشگاههای نوشهر طبق نظریه پزشکان باتصویب شورای شهرستان کلیه آموزشگاههای اینمنطقه تعطیل شد این تعطیل بمدت پنج روز ادامه خواهد داشت .

دونفر ازسرما خشك شدند

تعداد زیادی احشام از گرسنگی تلف‌گردیدند

طبق گزارش آخروقت امروز خبرنگار ما از رامیان براثر ریزش برف سنگینی در گردنه «خوش ییلاق» رامیان گردنه مزبور مسدودشده‌و تعداد زیادی وسیله نقلیه در دو طرف گردنه متوقف گردیده وبانتظار بازشدن جاده میباشند .تاکنون دونفر از مسافرین اتوبوسهائیکه در دو طرف این گردنه متوقف گردیده از شدت سرما خشکیده اند وراه گرگان بشاهرود نیز براثرریزش‌برف زیاد مسدود گردیده است .

ضمنا براثر ریزش برف زیاد در رامیان تعلیف احشام ممکن‌نیست‌و تاکنون تعداد زیادی از احشام اهالی براثر گرسنگی تلف شده است .

تهران

راننده اداره بازرگانی شوروی بازداشت شد

آخروقت امروز کسب اطلاع شد که آقای نوروز ناصری بازپرس ناحیه سه دادسرای تهران قرار بازداشت راننده اداره بازرگانی شوروی بنام ایوان پاکوف را صادر کرد .

ایوان پاکوف باتهام اغفال زنی بنام لیدا از طرف مامورین آگاهی کلانتری ۱۲ جلب وبناحیه سه دادسرا اعزام شده بود .

لایحه تشکیل بانك تجارت خارجی‌ایران

که امروز بتصویب مجلس شورایملی رسید

ماده واحده ـ ببانك ملی‌ایران اجازه داده میشود که سهام سازمان برنامه وشرکت سهامی بیمه‌ایران‌را در بانك توسعه صادرات خریداری کند وپس از انتقال سهام مزبور بانکی بنام (بانك تجارت خارجی‌ایران) طبق قوانین ومقررات بجای بانك توسعه صادرات تشکیل دهد .

تبصره ۱ـ اساسنامه‌ایکه بموجب قانون بانکداری برای بانك تجارت خارجی ایران وضع وبتصویب شورای عالی بانك ملی ایران وهیئت نظارت بربانکها میرسد جانشین اساسنامه فعلی بانك توسعه صادرات خواهد شد .

تبصره۲ـ بانك ملی ایران میتواند سهام بانك تجارت خارجی ایران را جزءا وکلا بارعایت مقررات وقوانین مربوطه باشخاص حقیقی انتقال دهد انتقال سهام به اتباع بیگانه از ٤۹ درصد تجاوز نخواهد نمود .

سفیر شوروی باوزیرخارجه ملاقات‌کرد

ساعت دوازده امروز آقای «پکوف»سفیر شوروی با آقای حکمت وزیر خارجه ملاقات ومدتی گفتگو کرد .

در باره این‌ملاقات مقامات وزارت خارجه حاضرنشدند اظهاری بنمایند

اظهارات مدیرکل ثبت درپاسخ اعتراض اصناف

در مورد اعتراض شورایعالی اصناف تهران باجرای احکام تخلیه‌مغازه ها آقای فاضل سرجوئی مدیر کل ثبت بخبرنگار ما گفت اگر اصناف درباره قوانین جاری نظری دارند باید از دولت تغییر واصلاح آنرا بخواهندوتصور میکنم نظر شورای عالی اصناف هم اینست که قانون بهتری جانشین قانون فعلی گردد .بهرصورت اداره ثبت کل احکام صادره از طرف محاکم بدوی و تجدید نظر اداره تعدیل مال‌الاجاره ها را بشدت اجرا خواهد کرد زیرا مانظر خاصی به‌طبقه ودسته معینی نداریم و فقط وظیفه قانونی خود را انجام خواهیم داد .

اعتراض بانتخابات شرکت تعاونی مصرف کارمندان

ظهر امروز ۲۵ نفر از سهامداران شرکت تعاونی مصرف کارمندان دولت باداره روزنامه مراجعه کرده وطی نامه‌ای نسبت بانتخابات مجمع عمومی شرکت که امروز جریان داشته اعتراض نمودند .

سهامداران مزبور اظهار میکردند که در مورد کاندیداهای هیئت مدیره جدید هیئت‌مدیره قبلی تبانی کرده ونظر اکثریت را رعایت ننموده است همچنین عده‌ای را بسالن انتخابات راه‌نداده ونگذاشته‌اند در دادن رای شرکت کنند جریان امرباطلاع دادستان تهران نیز رسیده است .

سرم ضد سرطان کشف شد

شیکاگو ـ امروز یك پزشك کانادائی اعلام داشت که سرم ضد سرطان‌رابا موفقیت آزمایش کرده است .

وی‌که‌دکتر گوردن نام دارد اظهار داشت که وی جمعی‌از بیماران سرطانی را که پزشکان دیگر از بهبود آنها قطع امید کرده بودندوسیله سرم ضد سرطان از مرك نجات داده است .

این بیماران که سه سال پیش میبایستی مرده باشند هنوز زندگی میکنند این سرم که مثل سرم بسیاری از بیماریها ازپادزهر ایجاد شده از خون اسبها تهیه میشود .

دکتر گوردن گفت این سرم قادر به معالجه بیمار سرطانی نیست اما در حال بیمار بهبود محسوسی بوجود می‌آورد وعملا مرك را بعقب میاندازد .

دیپلمه‌ها و لیسانسیه‌هائی که استخدام خواهند شد

سال آینده عده زیادی ازفارغ‌التحصیلان، بعنوان آموزگارودبیر استخدام میشوند

درحال حاضر وزارت فرهنك باندازه کافی معلم ندارد وبسیاری ازکلاسهافاقد معلم است ـ رسمی شدن ۱۲ هزارآموزگار پیمانی نیزازعده معلمین فعلی‌خواهدکاست

تا سال آتیه آموزگار و دبیر جدید استخدام نمیشود

بطوری که در شماره دیروزباطلاع خوانندگان رساندیم وزارت فرهنك بکلیه ادارات فرهنك استانها و شهرستانها ابلاغ نمود که از محل حقوقی بازنشستگان برای استخدام جدید نمی توان استفاده نمود و تا تابستان آینده استخدام آموزگار و دبیر ممنوع است .

کمبود معلم

بدنبال تصمیم دولت در مورد بازنشستگی کارمندانی که سی سال سابقه خدمت یا ٦۰ سال سن دارند وزارت فرهنك درحدود دوهزار نفر از کارمندان اداری و مخصوصا آموزشی خود را بازنشسته کرد . بازنشستگی عده زیادی‌ازآموزگاران ودبیران و کمك آموزگاران در مدارس چه در تهران و چه در ولایات مشکل جدیدی بوجودآورده و هم اکنون بسیاری از کلاسها فاقد معلم می باشند ووزارت فرهنك معلم کافی در اختیار ندارد .

در تهران

بسیاری از کلاسهای‌مدارس‌تهران نیز فاقد معلم می باشند و در ظرف چند روز گذشته‌عده ای از اولیای محصلین مدارس دولتی ضمن مراجعات خود از نبودن معلم در کلاسهااظهار نگرانی کرده اند . یکی از اولیای محصلین دبستان هدایت واقع در بازارچه قوام‌الدوله (شاهپور) و یکی دیگر از اولیای محصلین دبستان غزالی واقع در خیابان مخصوص مراجعه کرده و اظهار می داشتند که عده ای از معلمین معمر این مدارس بازنشسته شده اند و اطفال‌ما معلم ندارند و در بعضی از ساعات درس بیکارند .

موضوع دیگر

موضوع‌دیگری که‌درآینده پیش خواهد آمد کار رسمی شدن آموزگاران پیمانی است‌وهمانطوری که خوانندگان عزیز اطلاع‌دارند لایحه مفید آن در مجلس‌سناتصویب شدوهم اکنون بالغ بر دوازده هزار آموزگار پیمانی بابی صبری‌درانتظار اجرای‌موادلایحه‌میباشند آموزگاران‌پیمانی‌طبق‌قانون بازنشستگی ندارند اما اگراین لایحه اجراشود معلمین .سن‌بازنشسته خواهندشد.

راه حل

با در نظر گرفتن این مشکلات‌هم اکنون وزارت فرهنك‌بفکراین‌است که درتابستان سال جاری که فصل استخدام فرهنگی است تعدادزیادی از دیپلمه ها و لیسانسیه ها را بکلاس ها بفرستند که تا اندازه ای مشکل کمبود معلم حل شود .

دانشسرایعالی

دایر شدن کلاسهای شبانه دانش سرای عالی در تهران و شهرستان ها که بنوبه خود عمل مفید و سودمندی بود تا اندازه ای برای‌رفع کمبود دبیران موثر خواهد بود اما صحبتی که پیش آمده آنست که آیا فارغ التحصیلان دانشسرایعالی شبانه واقعا ملزم بخدمت در وزارت فرهنك هستند یا خیر ؟ جواب این سئوال منفی است چون دانشجویان دانشسرای عالی شبانه کمك هزینه دریافت نمی کنند ودر نتیجه تعهدی هم برای خدمت دبیری ندارند (برخلاف دانشجویان دانش سرای عالی روزانه) آقای دکتر مهران وزیر فرهنك نیز در یك مصاحبه با خبرنگاران فرهنگی چندی قبل اظهار داشته بود که وزارت فرهنك نمی تواند و نباید افراد و جوانان را مجبورکند که بکار شریف معلمی بپردازند عده ای بکارتدریس علاقمندند و بعضی هم کار های دیگری را ترجیح می دهند و البته این فکر و عقیده کاملاصحیح و درست است چون دبیری که بزور بکار تدریس بپردازد نتیجه ای عاید محصلین نخواهد کرد .

برنامه آینده

امروز یك مقام آموزشی دروزارت فرهنك اظهار داشت بدستور آقای وزیر فرهنك ازامسال‌مرتبادانشسرای و با تسهیلات و مزایای جدیدی که عالی شبانه و روزانه تهران و بمعلمین داده خواهد شد بکلی رفع شهرستان ها توسعه خواهد یافت کمبود معلم خواهد گردید .

جشن استقلال هند

دیشب بمناسبت نهمین سال استقلال هند ضیافتی درمنزل آقای «کاول» سفیر کبیر آن دولت درتهران برپابود.

دراین ضیافت عده‌ای ازوزرا ونمایندگان مجلسین وسفرای خارجی‌و رجال وارباب جراید شرکت داشتند وسفیرکبیر هند وکلیه اعضای سفارت بالباس ملی ازمهمانان خودبگرمی پذیرائی میکردند .

درعکس بالاآقای علاء وزیردربارشاهنشاهی‌نهمین سال استقلال‌هند رابه سفیرکبیرآندولت تبریك میگوید .

اختلاف نظر سینماها وشهرداری

امروز اطلاع حاصل شد که مدیران سینما های پایتخت بدنبال اعتراضاتی که از یك سال پیش در باره عوارض شهرداری داشتند نامه‌ای برای آقای نخست وزیر نوشته وتقاضا کرده‌اند که تصویب نامه دولت در باره تقلیل عوارض شهرداری که از یك سال پیش تاکنون بموقع اجرا گذاشته نشده است از طرف شهرداری تهران اجرا شود .

خبرنگار ما برای کسب اطلاع بیشتر با چند تن از مدیران سینماها تماس گرفته واطلاع حاصل کرد که مدیران سینماها در نظر دارند چنانچه تاپایان هفته دوم بهمن ماه بدرخواست آنها ترتیب مباثر داده نشود بحکم اجبار از ادامه کار خودداری کنند .

امروز گفته شد که رونوشت نامه اخیر صاحبان سینماها به نخست وزیر برای اطلاع وزارت کشور وشهربانی کل وسازمان امنیت وشهرداری تهران نیز ارسال شده است .

حمله اشرار عراقی بایل سنجابی

بقیه از صفحه اول

مطلعین اظهار داشته‌اند که انتقال زندانیان سیاسی ومخالفین رژیم عبدالکریم قاسم به«نکرت سلمان» بمنظوراجرای‌حکم‌دادگاه‌نظامی‌است‌زیرا مقامات دولت عراق متوجه شده‌اند که‌نمیتوانند احکام صادره رادربغداد اجرا نمایند وبرای جلوگیری از تحریك بیشتر افکار عمومی تصمیم به تعویض محل زندانیان گرفته‌آنها را از بغداد دور ساخته‌اند .

خبرنگار ما اضافه کرده است که بدین ترتیب کمتر کسی از وضع زندانیان در آینده باخبر خواهد شد وپیش بینی میشود که خبراجرای احکام نظامی تاوقتی که خود دولت منتشر نسازد برهمه پوشیده‌بماند

همکاری عشایر عراقی برای‌مبارزه با کمونیستها

آخرین گزارش تلگرافی خبرنگار ما حاکی است که عشایر مرز نشین عراق که در اثر تبلیغات سوء کمونیست های عراق باشیوخ خود بر سر تقسیم اراضی اختلافاتی داشتند متوجه تحریکات عناصرمغرب شده بماهیت امر واقف گردیده‌اند و از اعمال گذشته خود نادم بوده و رضایت سران عشایر خودرا فراهم آوردند وقرار گذاشتندمتفقا علیه عناصر ضد ملی مبارزه نمایند .

ابراز احساسات نسبت بشاهنشاه

خبرنگار ما اضافه کرده است که در اینطرف مرز عشایر مرزنشین ایران برای اینکه درس عبرتی به عشایر عراقی بدهند طی تظاهراتی با در دست داشتن تمثال شاهنشاه‌شروع بدادن شعار های شاه پرستی کرده بالهجه محلی نسبت به پادشاه خود ابراز احساسات مینمودند وعشایر عراقی از عواطف واحساسات ایرانیان نسبت به پادشاه خود حسرت می بردند .

ابراز احساسات عشایر ایرانی نسبت به شاهنشاه خود طوری‌بود که عده‌ای عراقی که برای تعلیف‌وارد خاك ایران شده بودند باوضع تاثر انگیزی شروع به گریستن نمودند .

پیشنهادهای وزیربازرگانی

بقیه‌ازصفحه‌اول

می باشد .

پیشنهاد دیگر وزیر بازرگانی‌این است که در همین مدت که مالیات مقطوع اخذ می شودوزارت دارائی باید یك دفتر اطلاعات وسیع و مجهزی تاسیس کند که شروع‌به تحقیق در اطراف قیمت کالا ها چه در ایران و چه در خارج‌ومسائل مربوط به گمرك،بانك بیمه، ارز ، اطاق بازرگانی ، وزارت بازرگانی، و کلیه دوائر وامور مربوط بآن بنماید ووضع تاجر و میزان‌حقیقی معاملات و شرایط بازار را دقیقا مطالعه کند آنوقت با یك اطلاع متکی بواقعیت و صحت مالیات مودی را تعیین کند واز تاجر یا شرکت مزبور بخواهد که مالیات حقیقی خود را بپردازد در اینصورت نه مودی میتواند استنکاف نماید و نه پیش آگهی بر اساس تصور و موهومات صادر می گردد که کار بکمیسیون بازی و معطلی کشانده شود این گزارش هنوز موردمطالعه دولت و کارشناسان مالی قرار دارد.

گوشت کمیاب است

شرکت گوشت امروز پیشنهاد افزایش نرخ رامطرح کرد ولی شهرداری‌ردنمود

چون درچند روز اخیر مردم‌تهران با کمبود گوشت مواجه بودند امروز خبرنگاران ما پیرامون جریان کمبود گوشت اطلاعات‌زیررا کسب کردند:

از ساعت شش صبح امروز کمیسیونی برای رسیدگی به مسئله کمیابی گوشت با حضور آقای مهام شهردار تهران ـعقیلی معاون شهرداری و کوشانفر رئیس‌شورای عالی اصناف ـشریف صادقی مدیر کل خواربار ـقیائی مدیر عامل شرکت گوشت و اعضای هیئت مدیره شرکت گوشت در محل کشتارگاه تهران تشکیل شداین جلسه‌تا آخروقت اداری‌امروزادامه داشت.

ضمنا در محوطه کشتارگاه در حدود ۷۰۰ نفراز چوبداران که به شرکت گوشت گوسفند فروخته وپول آنرا نگرفته‌اند اجتماع کرده بودند ـدر کمیسیون امروزنیزپیرامون پیدا کردن راه حلی برای پرداخت پنجاه وپنج میلیون ریال طلب این چوبداران بحث گردید.

راه حل

در جلسه امروز شرکت گوشت پیشنهاد داد که چون شرکت ضرر میکند بهای گوشت در زمستان و سیاه بهار از٤۸ ریال به ۵۳ ریال افزایش یابدودر عوض تابستان از ٤۳ ریال به۳۸ ریال تنزل پیدا کند.

شهرداری تهران باافزایش نرخ گوشت مخالفت کرد ومقامات شهرداری اظهارداشتند که‌هیئت مدیره‌شرکت گوشت بایدباعتبارشخصی مبلغ بیست‌وپنج میلیون ریال وام ازبانك اصناف گرفته وطلب چوبداران رابدهندوهمچنین‌شهرداری تهران بکلیه قصابهائی که به شرکت گوشت بدهکار هستند اعلام کرد چنانچه تاروز شنبه ۳۵ میلیون‌ریال بدهی خودرا بشرکت پرداخت نکنند بازداشت خواهند شد.

نتیجه کمیسیون

یك‌مقام شهرداری امروزگفت: شهرداری تهران آماده برای‌صدور دستور کشتار آزاد است ولی با شروع کشتار آزاد ودر نتیجه انحلال شرکت گوشت۵۵ میلیون ریال طلب چوبداران ازبین میرود وبهمین مناسبت دستور کشتارآزاد که‌تهیه شده بود فعلا بموقع‌اجرا گذاشته نشد.

مقام مزبور اظهار امیدواری کرد که‌تاپایان امروز راه‌حلی برای پرداخت بدهی چوبداران پیداشود وباپرداخت این بدهی مقدارمصرفی گوشت تهران کشتار انجام‌گردد ودرهرحال شهرداری تهران دیگر حاضر نیست ازبودجه خود ضرر شرکت گوشت رابهرعنوان جبران کند.

دریافت‌جرائم مالیاتی

برای وصول حقوق‌حقه‌دولت واز بین‌نرفتن جرائم‌مالیاتی‌وزارت‌دارائی درنظردارد که‌قوانین‌مالیاتی رادقیقا بمورد اجرا بگذارد درگذشته‌جرائم مالیاتی‌اکثرابخشیده میشدیادرموقع دریافت مالیات وصول جرائم آنرا بتعویق‌میانداختند چنانچه‌هم‌اکنون پرونده‌هائی دراداره مالیات‌بردرآمد وجوددارد که‌باوجود پرداخت‌مالیات اصلی جریمه مربوطه‌هنوز وصول نشده اداره مالیات بردر آمداخیرا تعدادی ازنوع پرونده هارابجریان گذارده است امروز یك‌مقام‌مطلع مالی گفت که‌کوشش میشود قانون جدید بطور کامل اجراشود

جرائم‌مالیاتی حقوق‌حقه‌دولت است وباید درهمان موقع دریافت‌مالیات اخذ گردد فقط مودی میتواند از بخشودگی استفاده کند آنهم در صورتی است که‌ماموزین دارائی‌در تحقیق خودمعتقدشوند که‌وضع‌این مرد خوب‌نیست ویادراثر حوادث‌و زیانهای دیگر قادر بپرداخت آن نمیباشد درآنصورت حق‌است که نسبت‌باین نوع‌مودی ازرفق‌بعمل‌آید والا برای مودیانی که وضع عادی دارند چه‌بسا استفاده بیشتری هم برده‌باشند بخشودگی صحیح نیست وکسی قانونا حق‌چنین ارفاق‌راندارد وزارت دارائی براساس همین‌نظر قانونی اقدام بدریافت مالیات وجرائم مربوط دریکجا نموده است .

اطلاعات ماهانه

شمارهٔ بهمن‌ماه

زیباتر، پرمطلب‌تر، خواندنی‌تر، عالی‌تر

از همهٔ شماره‌های دیگر!

هفتهٔ آینده...

«مژده»

کنسرو ماهی گوشتی تون و کنسرو ساردین

محصول کارخانه کنسرو ماهی بندرعباس به‌تهران وارد وبه‌بهای زیر :

کنسرو ماهی گوشتی تون هرقوطی ۲۰ ریال

کنسرو ماهی ساردین هرقوطی ۱۵ ریال

درمحل شرکت خیابان آمل کوچه دقت تلفن ۳۷٤۰۱ ومغازه‌های عاملین فروش شرکت درمعرض فروش گذارده شده است .

شرکت سهامی کنسرو ومواد غذائی

آ ـ ۳۷۳۲۸ ۱ـ۵

از موقعیت استفاده فرمائید

دو روز دیگر از

حراج سالیانه مغازه پیرایش

باقی مانده‌است آ ـ ۳۸٦۰۸

COCA-COLA — DRINK Coca-Cola

ماشین تحریر ایدآل — ایدآل اکثر ماشین نویسهای دنیا

نمایشگاه آمکا تلفن ۳۳۸۷۱

گلوبندک سرای فردوس تلفن ۳۳۸۳۳

ماژیک — کارخانه فالی شوئی تلفن ۱۱۸۸۱