۲۴ صفحه

اطلاعات

یکشنبه چهارم دیماه ۲۵۳۶ - شماره ۱۵۴۹۵ تکشماره ۱۰ ریال

سرلشکر مقربی امروز اعدام شد

چارلی چاپلین مرد

ژنو - خبرگزاری فرانسه- رادیو سوئیس ساعت یك بعد از ظهر امروز بوقت تهران گزارش داد که چارلی چاپلین نابغه جهان سینما در ژنو درگذشته است. وی هنگام مرگ ۸۸ سال داشت. چارلی چاپلین از ملکه انگلستان لقب «سر» دریافت داشته بود.

مرگ چارلی چاپلین از یك هفته قبل پیش‌بینی شده بود.

چارلی از دو سال پیش بیمار وزمین‌گیر بود. او درخانه‌اش در ساحل دریاچه ژنودرحالیکه همه افراد خانواده‌اش جز دخترش جرالد دراطرافش بودند درگذشت.

کارتر و ملك‌حسین در تهران باهم ملاقات می‌کنند

مذاکرات مهم صلح خاورمیانه در تهران

★ با ورود کارتر و ملك‌حسین، تهران ظرف چند روز آینده به مهمترین مرکز خبری جهان تبدیل میشود

★ کارتر از ملك‌حسین میخواهد که از تلاش صلح سادات حمایت کند

در صفحه آخر ستون اول

اعلامیه دربار شاهنشاهی

سفر ملك‌حسین به ایران

بنابدعوت اعلیحضرت همایون شاهنشاه آریامهر اعلیحضرت ملك حسین بن‌طلال پادشاه کشور اردن هاشمی بمنظور بازدید خصوصی روز جمعه ۹ دیماه ۲۵۳۶ برابر با ۳۰ دسامبر ۱۹۷۷ وارد تهران خواهند شد.

وزیر دربار شاهنشاهی
امیر عباس هویدا

عوارض خروج از کشور ۲ هزار تومان شد

★ از افراد خانواده بایك گذرنامه‌هم برای هریك ۵ هزار ریال اخذ میشود

★ زائران عتبات عالیات ۷۰ درصد تخفیف داده میشود

در صفحه ٤ ستون سوم

سرلشکر مقربی بجرم جاسوسی و دادن اسرار نظامی ایران به عمال بیگانه در دادگاه محکوم به اعدام شده بود

در صفحه ٤ ستون هفتم

امشب هم تهران یخ میبندد!

★ درخراسان و آذربایجان یخبندان شدید خواهد شد

در صفحه ٤ ستون ششم

سرلشکر مقربی

تشییع جنازه آیت‌الله طباطبائی قمی

در صفحه ٤ ستون دوم

«الماس» باعدام و گلباجی بحبس ابد محکوم شدند

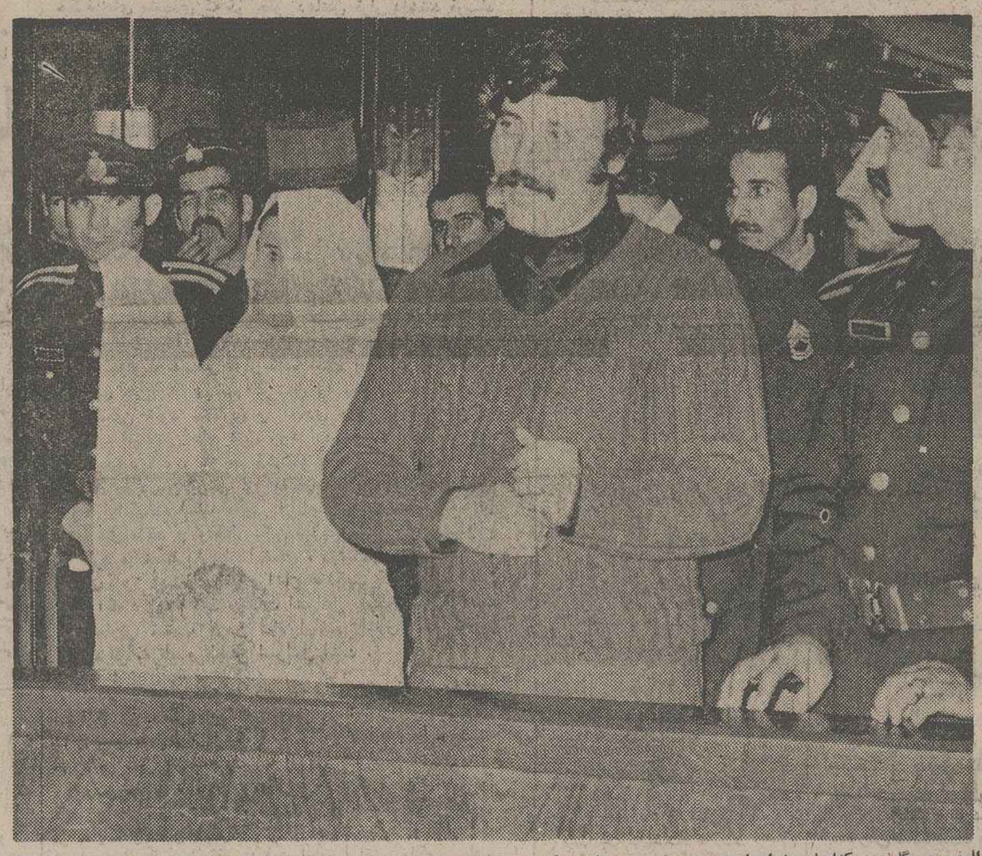

الماس و گلباجی که‌اولی به اعدام و دومی به حبس ابدمحکوم شده‌است، به قضات دادگاه اعتراض می‌کنند.

● گلباجی پس از شنیدن رای، قضات دادگاه را به بباد نسزا گرفت

● دادگاه دو تن دیگر از متهمان را از اتهام قتل شوهر گلباجی تبرئه کرد

در صفحه ۲۲

سازمان آب اهواز منحل شد

اهواز - خبرنگار اطلاعات در پی ده روز قطع آب آشامیدنی در اهواز که موجب بروز مشکلاتی‌برای مردم این شهر شده است، به پیشنهاد استاندار خوزستان وتصویب انجمن شهر اهواز، سازمان آب و فاضلاب این شهر منحل و مدیریت آن به سازمان آب و برق خوزستان واگذار شد.

انجمن شهر اهواز برای بررسی پیشنهاد استاندار خوزستان سومین جلسه فوق‌العاده خود را دیروز بریاست دکتر میر عمادی و با حضور بختیاری پور فرماندار اهواز، تشکیل داد و قطع آب آشامیدنی‌را ناشی از سهل‌انگاری‌و عدم پیش بینی‌های لازم‌مسولان آن دانست و طی نامه‌ای جداگانه‌از مسئولان‌مربوط خواست علت قطع آب را که موجب بروز خسارات فراوانی بمردم شده است، توضیح دهند و روشن کنند بچه جهت پیش‌بینی های لازم در این زمینه نشده است.

دیگر اعضای انجمن‌شهر با ایراد مطالبی، شدیدا سازمان آب و فاضلاب اهواز را مورد انتقادقرار دادند و سپس نامه‌ای که از سوی نمازی استاندار خوزستان به انجمن شهر رسیده بود، قرائت شد. استاندار در این نامه پیشنهاد کرده بود بعلت نارسایی های سازمان آب در امرآبرسانی، کموجب نارضایی مردم گردیده است این سازمان براساس قانون منحل گرددو اداره مدیریت آن به سازمان آب وبرق خوزستان واگذار شود.

انجمن شهر اهواز در جلسه فوق‌العاده خود که بمنزله مجمع عمومی سازمان آب اهواز بشمار می‌رود، باتفاق آرا با انحلال این‌سازمان موافقت کرد. انجمن شهر در این جلسه همچنین تصمیم‌گرفت تا جریان یافتن کامل آب‌که پیش‌بینی میشوددر دوروز آینده انجام گیرد، با چند دستگاه تانکر آب، به نانوایی ها، بیمارستان ها، هتل ها و سایر اماکن عمومی تحویل شود.

دولت به‌شرکتهای تعاونی و سازندگان زمین می‌دهد

لایحه زمین با اصلاحاتی در کمیسیون دادگستری مجلس تصویب شد

مالیات اراضی بایر تا ۳ برابر افزایش میابد

در صفحه ٤ ستون اول

ورزشکاران بیمه میشوند

باغبانباشی برای معالجه پای خودبه‌آمریکارفت

در صفحه ٤ ستون پنجم

محصول نباید روی دست کشاورز بماند

در صفحه ٤ ستون چهارم

بموجب آمار رسمی تلفات زلزله کرمان ۵۲۱ نفر اعلام شد

در صفحه ٤ ستون هفتم

عدل تاخیر در اجرای طرح‌های تامین برق

گزارش های بازرسی دوکمیته امور نیرو و عمران روستایی که درهشتمین‌جلسه عمومی کمیسیون شاهنشاهی مطرح شد امروز در صفحات ۱۸ و ۲۱ چاپ شده است.

روزی هزار بار خطر، روزی هزار بار معجزه!

ساکنان خانه های اطراف ریل های راه آهن، بویژه بچه ها، بدون توجه‌به خطرهایی که جان و سلامتشان را تهدید می کند، مرتبا از مسیر خطوط می گذرند و بچه‌ها دراین مسیر، همه روزه به بازی و جست وخیز می پردازند. گزارش مصوری که در صفحه ۵ امروز چاپ کرده‌ایم. هشداری است به خانواده‌ها که بچه هارا از مسیر قطار دور نگهدارند.

قانون در برابر ناروایی، تنها مانده‌است

نوشته های علی اکبر کسمایی وپروفسور منوچهر وارسته راهمراه دیگر مقاله‌ها،نامه‌های خوانندگان، دردلهای‌تلفنی و پاسخ مسئولان در صفحات ۷،۶ و ۱۹ بخوانید.

گرمابه های تهران، یکی پس‌از دیگری تعطیل میشود

صفحه ۹ امروز، اختصاص به مطالب مربوط به اصناف دارد. دراین صفحه گفت‌وگویی بااعضای اتحادیه گرمابه داران تهران، گزارشی از چگونگی دریافت مالیات بردرآمد فرش فروشان و نرخهای تازه‌اغذیه در رستورانهای‌تهران را می‌خوانید.

امروزوفردا در تلویزیون

برنامه‌های‌دو روزه تلویزیون، خبر های هنری و بررسی برنامه های نمایش داده شده از سوی تلویزیون درصفحه ۲۰ چاپ شده است.

سیاست سادات، شوروی را خشمگین کرده است

تفسیر های سیاسی و بررسی رویداد های جهان سیاست همراه تقویم روزانه تاریخ در صفحه ۸ چاپ شده‌است.

اسامی برندگان جوائز بنیاد فرهنگی البرز

در صفحه ٢٦

بعلت طغیان رودخانه‌ها

آب در ۲ شهر جیره‌بندی شد

★ ۱۲ روستای خوزستان در محاصره سیل قرار گرفت

دگرگونی هوای شهرستان های کشور و ریزش برف وباران، شهرهای آذربایجان را زیر قشر ضخیمی ازبرف و یخ پوشاند و در شهر های جنوبی - خوزستانو میناب و فارس- سیل‌جاری ساخت.

یخبندان در آذربایجان

● تبریز - دیشب، ساکنان اردبیل، سرمای ۱۸ درجه زیر صفر را تحمل کردند و زنجانی‌ها با ۱۵ درجه زیر صفر، شب‌سردی را گذراندند.

اداره هواشناسی منطقه غرب کشور، سرمای‌شب تبریز را یازده درجه زیر صفر، رضائیه ۱۳ و خوی را ۱٤ درجه زیر صفر اعلام کرد.

امروز هوای شهرهای آذربایجان صاف و آفتابی بود ولی گروه زیادی بعلت یخبندان بودن سطح‌خیابانها و کوچه‌ها، زمین خوردند و دچار شکستگی دست و پا شدند.

روستا در محاصره

● اهواز - درپی جاری شدن سیل در روستاهای ماهشهر کار ارسال کمک از سوی جمعیت شیر و خورشید سرخ و اسکان روستائیان درمناطق امن‌تر آغاز شد.

۱۲ روستای ماهشهر براثر طغیان رودخانه‌های زهره و جراحی درمحاصره سیل قرار گرفت و دامنه آن به بخش هندیجان‌کشید وطی آن دهها خانه در این مناطق آسیب دید و ویران شد.

بقیه در صفحه ۲۳

دربست فلزی نصب فوری کرایه و فروش تلفن ۳۵۷۶۱۸ نورهاشمی

گروه شرکتهای تجارتشکوئی: مبلمان، فرش، موکت و پرده

شرح در صفحه نیازمندیها

اطلاعیه سازمان آتش نشانی وخدمات ایمنی

بدینوسیله باطلاع اهالی محترم‌پایتخت می رساند: علاوه بر تلفن های معمولی این‌سازمان که‌در تمام ساعات شبانه روز آماده پاسخگوئی به استمداد اهالی پایتخت میباشد تلفن ویژه (۱۲۵) نیز بسرو پس‌ارتباطات‌سازمان‌آتش‌نشانی اضافه شده است.

سازمان آتش نشانی و خدمات‌ایمنی

قابل توجه دارندگان اتومبیلهای تویوتا در تهران

تعمیرگاه و نمایشگاه شماره ۳ تویوتا (تویوکار) در خدمت شما

در صفحه ۱۷

جناب آقای مهندس یوسف ذکائی

مدیر عامل محترم شرکت کفش‌ولاستیك جم

کارکنان شرکت کفش جم مصیبت وارده را صمیمانه تسلیت عرض مینمایند

همکار گرامی آقای مهندس یوسف ذکائی

مصیبت وارده را صمیمانه تسلیت عرض مینماید.

هیئت مدیره گروه صنعتی عمید

بانهایت تاسف وتالم فوت نابهنگام شادروان علی کجوری همسر و پدر عزیزمان را به اطلاع فامیل و دوستان می‌رساند.

مخارج ختم صرف امور خیریه می‌شود و مجلس یادبودی بعداز ظهر روز دوشنبه پنجم دی ماه در خانه آن مرحوم واقع درجاده قدیم شمیران- خیابان ظفر نبش اولین کوچه دست راست شماره ۲ منعقد می‌گردد.

زهرا کجوری (کسروی)، امیر، حوری، فرح، مهرنوش وشاهرخ کجوری.

بانك داریوش

آگهی دعوت مجمع عمومی عادی صاحبان سهام بطور فوق‌العاده

مجمع عمومی عادی‌بانک داریوش در ساعت ۵ بعد ازظهر روز دوشنبه ۲۶ر۱۰ر۲۵۳۶ شاهنشاهی در محل اداره مرکزی بانک واقع در میدان ۲۵ شهریور به منظور تعیین جانشین یکی از مدیران بانك تشکیل خواهد شد.

از کلیه سهام داران محترم و یا نمایندگان قانونی آنان دعوت‌می شود که بارعایت مقررات اساس‌نامه قبل ازتشکیل جلسه برای اخذ برگ ورود مراجعه فرمایند.

هیئت‌مدیره بانك داریوش

بانك دارایوش

آگهی دعوت‌مجمع‌عمومی فوق‌العاده صاحبان‌سهام

مجمع عمومی فوق‌العاده بانک داریوش در ساعت ٤ بعد ازظهر روز دوشنبه ۲۶ر۱۰ر۲۵۳۶ شاهنشاهی درمحل اداره مرکزی بانک واقع در میدان ۲۵ شهریور برای اتخاذ تصمیم نسبت به اصلاح بعضی از مواد اساس نامه تشکیل خواهد شد.

از کلیه سهام داران محترم و یا نمایندگان قانونی آنان دعوت می شود که با رعایت مقررات اساس نامه قبل از تشکیل جلسه برای اخذ برگ ورود مراجعه فرمایند.

هیئت‌مدیره بانك دار

در آستانه دومین دور مذاکرات رهبران مصر و اسرائیل

سادات خواستار ایجاد کشور فلسطین شد

اسماعیلیه - خبرگزاری فرانسه - گفتگو های سادات و مناحم بگین نخست‌وزیر اسرائیل ساعت یک‌و‌نیم بعد از ظهر امروز (بوقت تهران) در اسماعیلیه آغاز شد.

نخست‌وزیر اسرائیل پیش‌از ظهر امروز با هواپیما وارد فرودگاه «ابوسوئر» در پانزده کیلومتری اسماعیلیه شد واز جانب حسنی مبارک معاون رئیس‌جمهوری و ممدوح سالم نخست‌وزیر، ژنرال محمد عبدالغنی جمصی وزیرجنگ و گروهی ازشخصیت های مصری مورد استقبال قرار گرفت.

بگین سپس با هلیکوپتر عازم فرودگاه «النخیل» شد و از آنجا به محل تشکیل کنفرانس رفت و مورد استقبال رئیس جمهوری مصر قرار گرفت و بلافاصله مذاکرات باشرکت هیات های نمایندگی دوطرف آغاز شد.

پرزیدنت سادات ناهار را بابگین صرف می کند و پس‌از آن گفتگو های سران دوکشور از سرگرفته میشود.

امشب در پایان مذاکرات سادات و بگین، این دو برای شرکت در یک مصاحبه مطبوعاتی مشترک به مقرباز رسی کانال سوئز که خبرنگاران در آنجا حضور دارند میروند. الاهرام نوشته است ممکن است بگین امشب را نیز در اسماعیلیه بسر برد و مصاحبه مطبوعاتی رهبران مصر واسرائیل به‌بامداد فردامو کول شود.

امیدواری محافل اسرائیل

محافل رسمی اسرائیل اظهار امیدواری میکنند که از کنفرانس عالی اسماعیلیه نتیجه‌ای مبتنی بدست آید که اینکه دو طرف نتوانند برسر برخی مسائل بتوافق برسند.

این محافل برای دعوت سادات از نخست‌وزیر اسرائیل اهمیت زیادی قایلند و عقیده دارند پیشنهاد های جدیدبگین اگر هم‌بطور دربست پذیرفته شود راه را برای برقراری صلح باز خواهد کرد.

محافل سیاسی اورشلیم معتقدند که اگر اسرائیل و مصر یک قرارداد صلح هم امضاء نکنند دست کم در باره امضای بعضی قرارداد های فرعی بتوافق خواهند رسید.

اختلاف نظر

«الیاهوبن‌الیسار» رئیس هیئت نمایندگی اسرائیل در کنفرانس قاهره دیشب درپاسخ خبرنگاران اظهار داشت مسلما میان مصر و اسرائیل اختلاف نظرهائی وجود دارد و در غیر این صورت سادات وبگین بایکدیگر ملاقات نمی کردند.

وی گفت ممکن است برخی از اختلافهای موجود در گفتگو های اسماعیلیه برطرف شود. الیسار در پایان اضافه کرد: «باید بگوییم روابطی که میان مقامهای رسمی مصر و اسرائیل برقرار شده خیلی نزدیکتر از آن است که قبلا پیش‌بینی میشد.

چند ساعت قبل از ورود نخست‌وزیر اسرائیل شورای امنیت ملی مصر یک جلسه فوق‌العاده بحضور پرزیدنت انور سادات تشکیل داد. از جزئیات مسایلی که در این جلسه مورد بررسی‌قرار‌گرفت هیچگونه اطلاعی بدست نیامده است.

حمله به سوریه

پرزیدنت سادات بعدازظهر دیروز اعضای یک هیات صد وشصت و چهارنفری را که از غرب رود اردن وارد مصرشده‌اند در اسماعیلیه بحضور پذیرفت و ضمن نطقی خطاب به‌آنها کسانی‌مانند رهبران حزب بعث سوریه را که از درد و رنج ملت فلسطین برای حفظ قدرت‌خود استفاده می‌کنند، در حالیکه خون فلسطینی هائی که در تلزعتر بزمین ریخته‌شده وهنوز گرم است بشدت محکوم کرد.

سادات گفت در غرب‌رود اردن نباید طرحهای بیگانگان بمورد اجرا درآید ما از دنباله روی شوروی خودداری کردیم و اکنون نیز از آمریکا پیروی نمی‌کنیم تنها کسانی که نمی‌توانند به‌نیروی خود متکی شوند یعنی ترسوها ازشوروی پیروی می کنند.

فلسطینی های غرب‌رود‌اردن‌سپس ازسادات بعنوان‌نجات دهنده فلسطینی‌ها وپرچمدار ناسیونالیسم عرب باکف زدنهای پرشور استقبال کردند.

سادات در ادامه سخنان خود آرزو کرد که‌ساکنان غرب رود اردن ونوار غزه بتوانند بادست خود کشورشان را بنا کنند. سادات ضمن اشاره به‌گفتگو های مصر و اسرائیل اظهار امیدواری کردکه در نتیجه این مذاکرات ساکنان‌غرب رود اردن و نوار غزه بتوانند در صلح و رفاه بسر برند و دوران رنج و دردشان در آینده‌ای نزدیک بپایان برسد.

انورسادات سپس خواستار خروج اسرائیلی‌ها ازاراضی اشغال شده غرب رود اردن‌و نوارغزه وایجاد یک کشور فلسطینی مستقل در این دو منطقه شد و آن عده از رهبران دنیای عرب را که به‌بوی بخاطر سفرش به اسرائیل و مذاکرات مستقیمش بارهبران دولت یهود خرده میگیرند بشدت حمله کرد.

سادات مخالفان عرب خود را نوکران و آلت‌هایی‌اراده شوروی خواند وگفت که آنها سنگ مردم فلسطین را تنها بخاطر حفظ کرسی‌های فرمانروایی خودشان به سینه‌میزنند.

سادات گفت: ما اصرار داریم که اسرائیل اراضی‌ساحل غربی رود اردن ونوار غزه را تخلیه کند. ما اصرار داریم که رنج وتیره روزی مردم فلسطین با خروج اسرائیلی‌ها از اراضی اشغال شده پایان یابد تاشما فلسطینی‌ها بتوانیداظهار وجود کنید وعقاید خودتان رابیان دارید.

سادات ضمن حمله به‌دشمنان عرب خود که او زابخاطر سفر کردن به‌اسرائیل متهم‌به ارتکاب خیانت کرده‌اند گفت: اینان خود را در پشت شوروی پنهان کرده‌اند و شوروی است که اکنون برای آنها نقشه می‌کشد ولی ما خطاب به‌همه اعلام می‌کنیم که نقشه‌های بیگانه در این منطقه موفقیتی نخواهد یافت چون ما خودمان «آقا» و تعیین کننده مقدرات خودمان هستیم.

سادات گفت که دشمنان عرب وی باین دلیل طرح‌های پیشنهادی او را برای صلح رد می‌کنند که قصدشان‌منحرف کردن مبارزه مصر ازمسیر اصلی آن است تابتوانند بااین نیرنگ مسندهای حکومت خود را حفظ کنند. به آنها (فلسطینی‌ها) بگوئید که دوران رنج وتیره روزی‌شان بسر آمده است. صلحی که اساس آن برعدالت قرار دارد اکنون میرود که فرا رسد وشب درازی که مردم فلسطین تاکنون گذرانده‌اند بالاخره بصبحی صادق نزدیک شده است.

سادات در پایان در حالیکه به دشمنی‌های سوریه و سازمان آزادی بخش فلسطین بعنوان غدارترین مخالفان خودش اشاره میگرد گفت: مابه عوعوهای‌آنان گوش‌نخواهیم داد وکاروان حرکت خود را متوقف نخواهد کرد. رئیس جمهوری مصر هنگامیکه کلمات اخیر را ادا میکرد توی میکرفن‌های متعددی که در جلو دهانش قرار داشتند فریاد می‌کشید ومشت خود را برروی صفحه‌ای که در مقابلش گذاشته بودند میکوبید.

بگین نخست‌وزیر اسرائیل در اسمعیلیه مورد استقبال گرم مقام های مصری قرار گرفت

نماینده اسرائیل در مذاکرات قاهره: میان رهبران‌ومقامهای مصر و اسرائیل روابط بسیار دوستانه‌و نزدیک برقرارشده‌است

سادات در آستانه مذاکرات با بگین گفت: تنها ترسو ها از شوروی پیروی میکنند

انورسادات رئیس جمهوری مصر (نفر وسط) پس از خروج از یک مسجد. او ضمن گزاردن نماز، برای‌برقرار شدن صلح در خاورمیانه دعا کرد. سادات عصائی ازچوب زیتون در دست دارد.

عکس رادیوئی آسوشیتدپرس

اسمعیلیه در محاصره پلیس

اقدامات احتیاطی دامنه‌دار مصر برای حفظ جان نخست‌وزیر اسرائیل

اسمعیلیه- رویتر- دیروز درحالیکه مقامات مصری آخرین اقدامات خود را انجام میدادند تا مقدمات روبروشدن مناحم‌بگین نخست‌وزیر اسرائیل و انورسادات رئیس جمهوری مصر را در اسمعیلیه فراهم کنند، این شهر بندری که‌در کنار کانال سوئز قرار دارد از فرط تدابیر امنیتی و از کثرت تعداد ماموران‌امنیتی مصر، منظره شهری را که درحال محاصره قرار گرفته باشد پیدا کرده بود.

سادات و بگین امروزدر نزدیکی این شهر بایکدیگر ملاقات کرده‌اند و تدارکات امنیتی‌که دراسمعیلیه‌صورت گرفته چنان دامنه‌دار و سختگیرانه است که درتمام تاریخ مصر نمیتوان نظیری برای آن بیاد آورد.

نخست‌وزیر اسرائیل که امروز به عنوان اولین‌رهبر اسرائیل که تا کنون قدم‌به خاک یک کشور عرب گذارده است درحالی وارد اسمعیلیه شد که این شهر پر از ماموران امنیتی و موانع و پستهای متعددی بود که‌درجاده‌ها وخیابانها برای متوقف کردن وکنترل اتومبیل‌ها برپا شده بود. موانع فولادی و رشته‌های درازی ازسیم‌های خاردار که افراد گروه کوماندو پلیس مصر سراپا غرق در اسلحه درکنارآنها پاسداری میدهند عملا شهراسمعیلیه را محاصره کرده‌اند.

بطوریکه منابع رسمی میگویند بندر اسمعیلیه که در وسط کانال سوئز (یعنی در نیمراه طولی کانال) قرارگرفته مخصوصا‌بعنوان محل ملاقات سادات وبگین انتخاب شده است چون از نقطه‌نظرهای امنیتی‌امکانات بیشتری در مقایسه باشهر های دیگر برای کنترل‌کردن آن وجود دارد. این‌شهر دارای ۸۰۰ هزار جمعیت است و از آنجاکه یکسمت آن روبه‌کانال سوئز قرار گرفته‌است به‌راحتی میتوان آن‌را درمحاصره ماموران انتظامی قرار داد. باوجود سهولتی که بطور طبیعی در این شهر برای کنترل کردن همه کس و همه‌چیز وجود دارد مقامات‌مسئول امور انتظامی مصر بازهم حاضر نشده‌اند در هیچ موردی‌ریسک‌کنند. براساس ترتیباتی که داده شده‌است کنترل اشخاص و بازرسی اتومبیل‌هایی که قصدآمدن به اسمعیلیه را دارند ۱۰۰ کیلومتر دورتر از شهر آغاز میشود. ماموران پلیس تمام اتومبیل‌ها را بدون استثنا متوقفمیکنند، درون هر اتومبیل را بدقت آن‌هم چندین بار درفواصل مختلف و همچنین در تمام خیابانها و برزن‌های درون شهر میگردند و از رانندهو مسافران مقصدشان را سئوال می‌کنند.

مذاکرات سادات و بگین در ویلای دوطبقه‌ای که سابقا راهنماهای کانال‌سوئز در آن زندگی می‌کردند و از چهار سال قبل تبدیل به‌یکی از استراحتگاههای رئیس جمهوری شده است انجام خواهد گرفت. این ویلادر درون باغ کوچکی قرار گرفته و این باغ بنوبه‌خود درمیان یک نخلستان است. درست درجلو ویلاجایگاهی وجود دارد که مخصوص نشستن‌و برخاستن‌هلیکوپتر است.

منابع مطلع گزارش داده‌اند درصورتیکه بگین وقت داشته باشد، از نقاط مختلف بندرجنگزده‌اسمعیلیه نیز دیدن خواهد کرد. آثار جنگهای فرساینده‌ای که از ۱۹۶۷ تا ۱۹۷۳ بین مصرو اسرائیل جریان داشت بصورت ویرانه‌های متعدد هنوز هم در اسمعیلیه‌بچشم می‌خورد.

۳ هدیه برای سادات بمناسبت سالروز تولدش

اسماعیلیه، رویتر- پرزیدنت سادات، رئیس جمهوری‌مصر که امروز ۵۹ ساله می شود، دیروز سه‌هدیه‌از روز دریافت کرد.

نخستین هدیه، گنبدمیناتوری بود، همانند گنبد مسجد - الاقصی در اورشلیم که یک هیئت نمایندگی فلسطینی از ساکنان غرب رود اردن آنرا تهیه کرده بودند.

هدیه دوم، ترانه‌ای است که یک گروه از خوانندگان اسماعیلیه تهیه کرده‌اند وضمن آن خطاب باو گفته‌اند: «ما اطمینان داریم که شما راه را به خوبی تشخیص می دهید.. ما اطمینان داریم که شما صلح را بما ارزانی می دارید.»

سومین هدیه قلمی استکه یکی از ساکنان اسماعیلیه تهیه کرده، و از رئیس جمهوری مصر تقاضا کرده است که از آن برای امضاکردن پیمان‌صلح استفاده کند.

کارشناسان نظامی شوروی درلیبی

رئیس ستاد نیروهای‌عربی لیبی هدیه‌ای را به مارشال«اورگاه کوفه»، معاون وزارت دفاع شوروی تسلیم میکند. مارشال شوروی همراه‌باعده‌ای ازکارشناسان نظامی این کشور پس از چند روز اقامت درلیبی، دیروز طرابلس را ترک گفت.

شوروی، پس از مخالفت قذافی با سیاست سادات سیل سلاحها وکارشناسان نظامی خود را به لیبی سرازیر کرده است.

عکس رادیوئی آسوشیتدپرس

علاقه مردم عادی اسرائیل به صلح بیشتر شده است

در اسرائیل پاره‌ای ازسیاستمداران باطرح صلح بگین موافق نیستند

تل‌آویو - یونایتدپرس - دیروز هنگامی که رهبران مصر و اسرائیل خود را برای ملاقات در اسمعیلیه آماده میکردند، در اسرائیل گزارشهای ضدو نقیض و غالبامشوب کننده ای دراین باره که دولت مناهیم بگین برای دادن چه اندازه خودمختاری به اعراب فلسطینی ساحل غربی رود اردن و نوار غزه آمادگی دارد انتشار یافت.

در حالیکه طرح پیشنهادی نخست وزیر اسرائیل به صورتی که آن را برای مطرح کردن در مذاکراتش باانور سادات باسمعیلیه برده کماکان درپرده باقی مانده است.

اطلاعاتی که دیروز بخارج درز کرده است نشان می دهد که طرح بگین شامل پیش بینی یک سلسله ضمانتهائی برای اسرائیل است که از بوجود آمدن یککشور فلسطینی در کنار اسرائیل جلوگیری خواهد کرد.

شخص بگین قبل از آنکه رهسپار مصر شود هر دو کمیه امور امنیت ملی و امور خارجی پارلمان اسرائیل را در جلساتی که پشت در های بسته تشکیل داده بوبندبر جریان جزئیات طرحش قرار داده است اما با وجود اینکه بگین در طرح خود تمام کوشش را بخرج داده است تا حتی‌الامکان خود مختاری و آزادی هائی را که احیانادر آینده به فلسطینی های غرب رود اردن و نوار غزه‌خواهد داد محدود کند، باز هم پیشنهاد وی مخالفت های آشتی ناپذیری را دربین برخی از اعضای جناح هروت در بلوک لیکود برانگیخته است. یکی از اعضای این جناح که از مدتها قبل متحد و وفادار بگین شناخته شده وزوی‌شیلواح نام دارد و ضمنا یکی از اعضای «نهضت‌اسرائیل بزرگتر» است دیروز استعفای خودرا از عضویت کمیته اجرائی حزب لیکود اعلام کرد. «نهضت اسرائیل بزرگ» گروهی‌است که شعارش ضمیمه کردن تمام اراضی اشغال شده کشور های عربی به قلمرو اصلی اسرائیل است.

در طرح بگین به صورتی که رادیو تلویزیون دولتی اسرائیل جسته گریخته قسمت هائی از آن را شرح داده شامل پیش بینی هایی است که براساس‌آنها‌اسرائیل‌برای‌یک دوره مقدماتی ۵ ساله باعراب فلسطینی اراضی اشغال شده ساحل غربی رود غربی ونوار غزه خود مختاری محدود داخلی اعطا خواهد کرد. در پایان‌این مدت کمیته‌ای‌مشترک از نمایندگان اسرائیل و اردن و فلسطینی ها تشکیل‌جلسه خواهد داد تا درباره سرنوشت آینده اراضی مذکور بطور قطع تصمیم بگیرد. نخست وزیر اسرائیل در طرح خودقید کرده است که کشور وی این حق را برای خود محفوظ خواهد داشت که هریک از تصمیماتی راکه کمیته سه جانبه مذکور خواهد گرفت وتو کند.

از طرف افکار عمومی اسرائیل علاقه خاصی به‌صلح ابراز میشود با اینحال ۳۰ سال کشمکش دایمی و چهار جنگی که در این مدت در خاورمیانه درگرفته‌به اسرائیلی‌ها آموخته است که بدست آوردن صلح کاری نیست که به راحتی وبسرعت انجام گیرد.

خبرنگار یونایتدپرس دیروز در تل‌آویو در آستانه ملاقات بگین وسادات باعده‌ای از مردم عادی اسرائیل‌رجوع کرد و از آنها خواست تاعقایدشان را در باره شانس برقراری صلح در خاورمیانه بادر نظر گرفتن وقایعی که مخصوصا در یکماه اخیر پس‌از سفر رئیس‌جمهوری مصربه اسرائیل‌روی داده است اظهار کنند. یک مادر جوان ۲۸ ساله اسرائیلی که با کودکش دریکی از پارکها گردش میکرد در جواب پرسش خبرنگار یونایتدپرس گفت: ماصمه طالب صلحیم. اما ضمنا اندکی احساس نگرانی می‌کنیم. این نگرانی نه بخاطر امتیازاتی است که باید از طرف اسرائیل به‌اعراب‌داده‌شود. نگرانی ما از این بابت است که آیا مصر واقعا خواهان صلح است یا هدف دیگری دارد.

یک مادر جوان اسرائیلی دیگر که خودرا دارای‌گرایش های بیش‌و کم دست‌چپی معرفی میکرد گفت که‌دادن‌امتیازاتی از طرف اسرائیل به اعراب لازم بود، ولی برای من تعجب آور است که سیاستمداری دست راستی مانند بگین حاضر شده است چنین مسیری در پیش‌گیرد و به اعراب امتیاز بدهد.

یک مرد ۴۰ ساله اسرائیلی که کرمند یکی از ادارات دولتی است به‌نوبه خود گفت که مردم اسرائیل در ۳۰سال گذشته قیمت بسیار گرانی برای زندگی کردن در منطقه خاورمیانه پرداخته‌اند. ما جنگ نمی‌خواهیم و اکنون برای اولین بارشانسی بدست آورده‌ایم تا بتوانیم مسائل خاورمیانه را حلوفصل کنیم. این‌مرد که در انتخابات ماه مه گذشته به‌بگین رای نداده است اضافه کرد که نخست‌وزیر اسرائیل اکنون دارد ثابت می‌کندکه رهبر سیاسی بزرگی است چون آن اندازه توانایی داشته است تا در افکار خودش تجدید نظر کند.

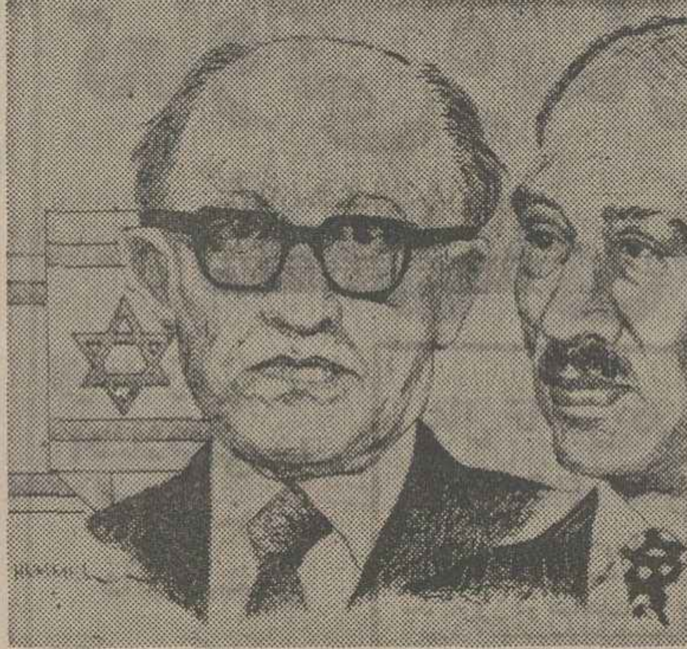

یک نقاش آسوشیتدپرس بمناسبت دیدار بگین از مصر این طرح را از رهبران دو کشور ترسیم کرده و اظهار امیدواری کرده است که‌صلح در خاورمیانه برقرار شود.

عکس رادیوئی آسوشیتدپرس

کشتی حمل مواد پتروشیمی به‌ایران تحویل شد

کشتی رازی - نخستین کشتی حمل‌ونقل مواد پتروشیمی ایران - که از سوی‌شرکت«ایران- اوشن» سفارش داده شده و نزدیک به ۵۰ میلیون دلار هزینه برداشته‌است دیروز به‌ایران تحویل داده شد.

این کشتی ۴۴ هزار تن ظرفیت دارد و مجهز به مخازن ویژه‌ای است که میتوانند پاره‌ای از فرآورده های مایع پتروشیمی را در برودتی تا ۵۰ درجه زیر صفر بنقاط مختلف جهان حمل کند.

کشتی رازی را مرکز کشتی‌سازی «شانتیرناوال دولاسیوتا»ی فرانسه‌ساخته است. شرکت «ایران - اوشن» در سال ۱۹۷۵ با مشارکت شرکت ملی صنایع پتروشیمی ایران و کارخانه «اوشن» فرانسه بوجود آمده، و یکی از سازمان های وابسته به صنایع ملی پتروشیمی ایران است عملیات به آب انداختن‌این کشتی سال گذشته باحضور مهندس باقر مستوفی مدیر عامل شرکت ملی صنایع پتروشیمی ایران‌انجام‌گرفت. تاسیسات و تجهیزات این کشتی طی یکسال گذشته تکمیل گردید و از دیروز کشتی مذکور کار خود را آغاز کرد.

کشف ماجرای جاسوسی دیگری در آلمان غربی

کارلسروهه (آلمان غربی) - آسوشیتدپرس- امروز اعلام شد شخصی که گفته میشود از اعضای گروه جاسوسی آلمان شرقی است و ممکن است بیش از یکهزار سند مخفی را دزدیده باشد، باتهام خیانت بازداشت شده است.

یورگن ویگل، کارمندپیشین ستاد نیروی دریائی آلمان غربی جمعه شب گذشته در خانه‌اش بازداشت شد. او، یک بار دیگر در ژوئن۱۹۷۶ همراه دوکارمند وزارت‌دفاع آلمان غربی‌باتهام نسخه‌برداری از اسناد محرمانه اتحادیه اتلانتیک شمالی وارسال ان به‌آلمان شرقی بازداشت شده ویک ماه بعد بطور موقت‌آزاد شده بود تا موعد محاکمه‌اش برسد.

قندوشکر مساجد وتکایا تامین میشود

سازمان غله وقند وشکرو چای کشور بمنظور تامین قندو شکر مصرفی مساجد و تکایا و منازل در ایام سوگواری‌در۲۰ نقطه‌تهران، شهر ری‌و ورامین‌قند وشکر بمردم عرضه می‌کند.

عرضه قند و شکر دراین ۲۰ منطقه از اول محرم‌آغاز شده و تاآخرماه صفرادامه خواهد داشت. شکر کیلوئی ۲۴ریال، قند کله‌و حبه فله کیلوئی۲۹٫۵ ریال وقندحبه کیلوئی «بستبندی شده»۳۴ ریال بدون هیچگونه محدودیتی بهر میزان که متقاضیان مصرف‌داشته‌باشند، عرضه میشود.

خبرنگار ما می‌نویسد: درحال حاضر روزانه ۱۴۰۰ تن قندو شکردر تهران بین ۴هزار عامل‌توزیع قندوشکر، ۲۰۰ فروشگاه سازمان‌تعاون مصرف شهر وروستا و۱۰۰ شرکت تعاونی مصرف‌دولتی توزیع میگردد، تاباقیمت‌های مصوب در اختیار مصرف کنندگان قرار گیرد.

همچنین قند وشکربانداز‌ه کافی برای بلندمدت بوسیله سازمان‌غله‌و قندوشکرذخیره سازی شده است ضمنا بر نحوه عرضه قند وشکر در سطح عاملین‌توزیع همروزه ظارت و کنترل میشود.

دنیای ورزش شنبه‌ها منتشر میشود

گمشده

یک فقره گواهینامه رانندگی بشماره ۵۵۲۵۳ و یک جلد شناسنامه و مقدار وجه نقد در داخل کیف دستی مشکی‌رنگ در تاریخ ۲ر۱۰ر۳۶ در حوالی خیابان چهل‌و پنج متری (داریوش بزرگ) مفقود گردیده است ازیابنده تقاضا میشودمدارک فوق را به‌نشانی خیابان فردوسی- خیابان‌فروغی شماره ۷ کالای صنعتی ارسال و یا با شماره‌تلفن های ۱۴-۳۱۰۹۱۳ و از هشت شب به بعد با تلفن ۲۳۹۰۰۲ تماس حاصل فرمائید.

با تشکر

سناتور کندی و ۱۳ تن از بستگانش عازم چین شدند

چانتیلی، یونایتدپرس - سناتور ادوارد کندی و ۱۳تن از خویشاوندان او عازم یک سفر سه هفته‌ای به چین‌و‌ژاپن شدند تادر باره روابط امریکا بااین دو کشور آسیائی‌بررسی کنند.

کندی پیش از ترک امریکا، بخبرنگاران گفت‌کەدر این سفر حامل پیامی از جانب رئیس جمهوری‌یا وزیر امور خارجه امریکا برای شخصیتهای چینی نیست،و نمی داند که در چین چه شخصیت یا شخصیتهائی‌از اوپیشواز و پذیرائی خواهند کرد، این هیات خانوادگی بدعوت یک سازمان دولتی چین، وارد پکن خواهد شد.

تلفات سنگین نیروهای اتیوپی در جنگ «اری‌تره»

سه چهارم شهر مساوا سقوط کرده‌است

رم- آسوشیتدپرس- سخنگوی جبهه جدایی خواهان اری‌تره دیشب در رم اعلام کردمبارزان اری‌تره‌ای طی هفته گذشته ۱۵۰۰ تن از سربازان اتیوپی را کشته و ۲۵۰۰ تن دیگررا مجروح کرده‌اند. به گفته این سخنگو ۱۰۲۰ تن ازسربازان اتیوپی نیز به اسارت نیروهای اری‌تره درآمده‌اند به گفته‌این سخنگو این تلفات در نبردهای خونین وشدید شهر بندری مساوا صورت گرفته است و در حال حاضر نبردهای شدید در اطراف این شهر مهم استراتژیک ادامه دارد.

سخنگوی جبهه جدایی‌خواه اری‌تره گفت نبردهای موفقیت آمیز از سوی مبارزان اری‌تره برای تصرف شهرمساوا ادامه دارد.

همچنین امروز جبهه‌جدائی طلب اری‌تره، اعلام کرد که نیروهای این سازمان کنترل سه چهارم بندر «ماساوا» در کنار دریای سرخ را بدست گرفته‌اند.

در اعلامیه اضافه شده است که اکنون نبردهای خونین‌برای اشغال تمام شهر ادامه دارد.

حمله شدید مسلمانان فیلیپین به پایتخت جزایر جولو

مانیل- یونایتدپرس- گزارش های رسیده از مانیل حاکیست که مبارزان مسلمان فیلی پین حمله شدیدی را برای تصرف شهر جولو مرکز استراتژیک جزایری بهمین نام بانجام رساندند.سخنگوی‌جبهه‌جدائی طلب مسلمانان جنوب فیلی‌پین گفت در حال حاضر نبردهای شدیدی میان مبارزان مسلمان‌و نیروهای دولتی فیلی‌پین در نزدیکی‌های فرودگاه جولو جریان دارد. در این منطقه سال پیش نبردهای خونین‌میان طرفین جریان یافت که طی‌آن بیش از ۳۰۰ غیر نظامی بهلاکت رسیدند.

در حال حاضر ارتباط‌تلفنی وتلگرافی جولو با دیگرمناطق قطع شده است لذا نمیتوان تعداد تلفات نیروهای دوطرف را معین کرد با این وجود منابع مطلع میگویند نظربشدت جنگها احتمال میرود تلفات هردو طرف وخرابی‌های ببار آمده بسیار سنگین باشد.

صدهامیلیون مسیحی عیدنوئل راجشن گرفتند

پاریس- خبرگزاری‌فرانسه- دیشب و امروزصد ها میلیون نفر از مسیحیان، در سراسر جهان مراسم عید میلاد مسیح را با شکوه هرچه تمامتربرپا کردند.

نوئل امسال‌برای میلیون‌ها نفر مصری‌و اسرائیلی جلوه دیگری داشت. امروز (۲۵ دسامبر)سالروز تولدپرزیدنت انور سادات است. رئیس جمهوری مصر امروز در اسماعیلیه، قلب کانال سوئز که حمله اکتبر ۱۹۷۳ از آنجا آغاز شد با نخست وزیر اسرائیل ملاقات می کند.

سوئز

هفته نامه‌پروگره ازیبسین» که به زبان فرانسه در قاهره منتشر میشود ضمن مقاله‌ای‌که باین مناسبت‌انتشار داده‌نوشته است میلیون ها کاتولیک و پروتستان امروز برای‌موفقیت یک مسلمان و یک یهودی که در اسماعیلیه گرد آمده‌اند دعا می کنند.

در بیت اللهم زادگاه مسیح اندکی قبل از مراسم نیمه‌شب یک بمب ساعت شمار منفجر شد اما تلفاتی به بارنیاورد و مراسم مذهبی توسط اسقف اورشلیم برگزار شد. این‌آئین باشکوه بوسیله ماهواره‌های مخابراتی در سراسر جهان پخش میشد.

در لبنان پس از دو سال جنگ، مسیحیان توانستند مراسم عید میلاد مسیح را در صلح و آرامش برقرار کنند سی هزار سرباز سوری، سعودی، یمن، سودنی با دهها تانک و زره پوش‌مراقب اوضاع بودند.

در امریکا و اروپا نیز مراسم عید میلادمسیح باشکوه هرچه تمامتر برگزار شد. پرزیدنت جیمی کارتر شب‌عید نوئل را در زادگاهش «پلینز» در میان خانواده‌اش بسربرد وبرای همه جهانیان آرزوی صلح‌و آرامش کرد.

برنامه دیدار پرزیدنت کارتر از خاورمیانه واروپا

واشنگتن، آسوشیتد پرس - برنامه سفر پرزیدنت کارتر، رئیس‌جمهوری‌آمریکا به این شرح اعلام‌شده است:

۲۹ دسامبر (۸ دی)پرواز بورشو.

۳۰ دسامبر (۹دی)دیدار از ورشو - ضیافت ناهار با ادواردگیرک دبیر اول‌حزب کمونیست لهستان - بعد از ظهر، مصاحبه مطبوعاتی.

۳۱دسامبر (۱۰دی)پرواز بتهران - دیدار با شاهنشاه آریامهر ضیافت رسمی شام.

اول ژانویه (۱۱ دی) پرواز به دهلی‌نو - دیدار بانیلام ردی رئیس جمهوری هند

۲ ژانویه (۱۲ دی)دیدار با مورارجی دسائی نخست‌وزیر هند - گذاردن تاج گل بر موضع یادبود گاندی - رهبر استقلال هند -وشرکت در پارلمان هند وایراد سخنرانی.

۳ ژانویه (۱۳ دی) پرواز به عربستان سعودی برای دیدار با ملک خالد و پرنس فهد.

۴ ژانویه (۱۴ دی)پرواز به پاریس - گذاردن تاج گل در طاق‌نصرت - دیدار با پرزیدنت ژیسکار دستن.

۵ ژانویه(۱۵ دی)دیداری از مقرپیاده شدن نیرو های متفقین در ساحل نورماندی در جریان جنگ جهانی دوم- ضیافت شام در کاخ ورسای

۶ ژانویه (۱۶ دی)دومین دیدار با رئیس جمهوری فرانسه - پرواز بهبروکسل- دیدار با مقام های بازار مشترک اروپا و اتحادیه اتلانتیک شمالی بازگشت به واشنگتن.

وزیرخارجه جدید مصر

قاهره - پرزیدنت انور سادات محمد ابراهیم کامل سفیر مصر در آلمان فدرال‌را بجای اسماعیل فهمی‌بوزارت امور خارجه منصوب کرد.

پس از آنکه فهمی‌بعنوان اعتراض به سیاست سادات از مقام خود کناره‌گیری‌کرد «بطروس غالی» بعنوان‌کفیل، اداره امور وزارت خارجه مصر را بعهده گرفت.

نیروهای پولیزاریو ۲ بار توسط نیروی هوائی فرانسه بمباران شدند

پاریس ـ یونایتدپرس ـ وزیر خارجه فرانسه تایید کرد که در هفته های اخیر هواپیما های نیروی هوایی فرانسه دوبار مراکز تجمع و مواضع کماندو های «پولیزاریو» را که برای بدست آوردن استقلال «صحرا» برضد مراکش و موریتانی نبرد می‌کنند بمباران کرده‌اند.

وزیر خارجه فرانسه در ضیافتی خصوصی‌که‌به‌افتخار ۸ نفر فرانسویان آزادشده‌از اسارت پولیزاریو، در محل وزارت خارجه‌درپاریس‌سخن میگفت، اظهار داشت: در چند هفته گذشته دولت موریتانی در شرایطی کهجان عده‌ای از کارشناسان و تکنیسین های فرانسوی در آن کشور آفریقایی به خطر افتاده بود ناچار شدبوسیله ارتش خود در برابر حملات پولیزاریو ایستادگی کند. مقامات موریتایی از فرانسه تقاضای کمک کردندوهواپیما های نیروی فرانسه دوباره برای اجابت تقاضای‌موریتانی برضد واحد های پولیزاریو در صحرا وارد عمل شدند.

وزیر خارجه فرانسه‌ضمنا ادعای پولیزاریو را در این باره که گویا دو فروند از هواپیما های جنگی فرانسه از نوع جاگوار مورد اصابت گلوله آتشبار های ضد هوایی پولیزاریو قرار گرفته و سرنگون شده‌اند و یک خلبان فرانسوی در این میان به قتل رسیده است تکذیب کرد.

۸ فرانسوی‌که‌درصحرای موریتانی به‌اسارت‌پولیزاریو درآمده بودند، پیروز از طریق الجزایر به فرانسه باز گردانده شدند و درفرودگاه «ارلی» در حالیکه کورت ـ والدهایم دبیر کل سازمان ملل نیز آن رادرسفربازگشت به کشورشان همراهی کرده بود مورد استقبال وزیر خارجه فرانسه قرار گرفتند.

ضمنا امروز روزنامه مستقل المغرب چاپ رباط ـ ابراز نگرانی کرد که پنج جهانگرد جوان فرانسوی که دو ماه پیش در صحرای سربازان مغربی مینی‌بوس است بدست افراد پولیزاریو کشته شده باشند.

سربازان مغربی دینی‌توس این فرانسویان را در حالیکه با گلوله سوراخ، سوراخ شده بود در منطقه‌ای بنام «محبس» پیدا کردند اما از خود تروریست‌های‌فرانسوی اثری بدست نیامد.

تقاضای اکادمی علوم آمریکا از شوروی

واشنگتن ـ آسوشیتدپرس ـ آکادمی ملی علوم‌ایالات متحده طی یک اقدام بیسابقه و غیر مترقبه از اتحادشوروی خواسته است اجازه دهد تا یک ناظر برای شرکت درجلسات محکمه آناتولی شارانسکی دانشمند کامپیوتر شوروی و یکی از مدافعان حقوق بشر باین کشور اعزام دارد.

در گذشته آکادمی علوم امریکا پیوسته‌از دانشمندان‌ناراضی شوروی جانبداری کرده است.

سخنگوی آکادمی علوم امریکا اعلام کرد که این‌آکادمی طی تلگرامی برای لئونید برژنف رئیس جمهوری و دبیر کل حزب کمونیست شوروی تقاضای فرستاده شدن یکناظر برای محاکمه شارانسکی را مطرح کرد، لیکن تاکنون‌پاسخی برای تلگرام خود دریافت نکرده است.

ملاقات نمایندگان کشاورزان اعتصابی امریکا با کارتر

پلینز، جورجیا، رویتر ـ کشاورزان اعتصابی آمریکا، دیروز پس از دیدار با پرزیدنت کارتر، گفتند که از فروش محصولاتشان خودداری خواهند کرد مگر آن که بهای گرانتری دریافت دارند.

یک گروه‌چهار نفری بنمایندگی از جانب همکشاورزان اعتصابی‌ازپرزیدنت کارتر خواست که برای افزایش‌صددرصد بهای محصولات کشاورزی به آنها یک تضمین دولتی داده شود تااعتصاب خودرا پایان دهند.

رئیس جمهوری امریکا که در خانه‌اش با اعضای این گروه گفتگو می کرد، گفت که قیمتها باید افزایش یابد، اما این فکر را که دولت دراین زمینه تضمین بدهدرد کرد.

پرزیدنت کارتر که پس از دیدارش با نمایندگان کشاورزان اعتصابی‌با خبرنگاران مصاحبه می‌کرد، گفت اگر قیمت ها خیلی بیش از آن چه که اکنون هست بالا برود، برای ما بسیار مشکل خواهد شد که در مورد بسیاری ازفرآورده های کشاورزی صادراتی‌مان، باقیمتهای بین‌المللی رقابت کنیم.

دوازدهمین قتل مرموز لوس آنجلس

لوس‌آنجلس ـ آسوشیتدپرس ـ پلیس لوس‌آنجلس جسد نیمه عریان زنی را که به احتمال زیاد دوازدهمین قربانی یک جنایتکار لوس‌آنجلس است، کشف کرد، مانند یازده‌قربانی دیگر. قاتل زن جوان را پس از تجاوز خفه کرده و جسد او را در بیشه های اطراف لوس‌آنجلس رها ساخته است.

کارشناسان‌امور جنائی‌پلیس لوس آنجلس چند ساعت پس از کشف دوازدهمین جسد،به قربانی دیگری برخورد کردند که جسد او نیز در اطراف لوس‌آنجلس رها شده بود اما بررسی ها نشان داد که این جنایت بدست جانی لوس ـ آنجلس صورت نگرفته است.

آخرین قربانی‌یک زن‌جوان بسیار زیبا حدود ۱۸ ساله است که قاتل‌پس از تجاوز او را بطرز فجیعی بقتل رسانده است.

با آنکه از شروع جنایت های پی درپی لوس آنجلس ماه ها می گذرد، پلیس در عین تلاش شبانه روزی هنوز موفق نشده است رد پایی از این قاتل که قربانیان خود را پس از تجاوز خفه می کند بدست آورد.

قاتل قربانیان خود را از میان زنان زیبا و جوان کمدر ساعت بعد از نیمه شب با اتومبیل خود از خیابان های خلوت حاشیه شهر می گذرند انتخاب می کند، یعنی یک

انواع جرثقیل
اجاره داده میشود
شرکت ساریکا
تلفن
۹۵۷۴۰۹ـ۹۵۹۲۴۴

شب‌ها در اینجا خطر کمین میکند

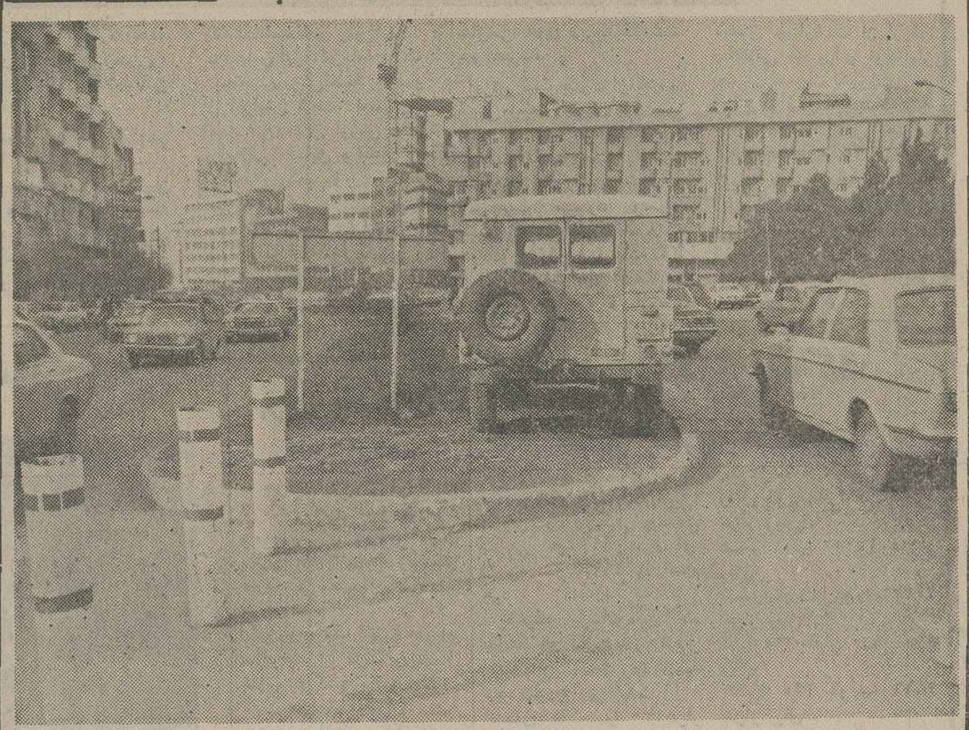

رانندگانی که از شرق به‌غرب بولوار کریمخان زند می‌رانند، پس از پشت سرگذاشتن پل هوائی این بولواریا نادرشاه، ناگهان بایک «رفوژ» که‌گوئی در طرفةالعینی‌از زمین‌روئیده است مواجه میشوند. در این مواجهه ناگهانی‌کافی است حواس راننده کمی پرت شود ـ که غالبا درگیرودار ترافیک اینطور میشود ـ و نتواند بموقع فرمان را بپیچد، که در این صورت برخورد اتومبیل او با این رفوژ وانحرافش به‌یکی از دو شانه بزرگراه و پس از آن برخورد احتمالی بااتومبیلی دیگر حتمی است. این رفوژکه‌معلوم نیست حاصل نبوغ کدام مهندسی بوده بویژه در شب‌ها خطر آفرین است واگر مسئولین امر مایلند از کم‌و کیف وضعیت آن آگاه شوند کافی است‌خود یکبار از شرق به‌غرب بولوار کریمخان زند رانندگی کنند.

اصناف سراسر کشور بیمه میشوند

صندوق تامین اجتماعی در پی آغاز اجرای برنامه بیمه کردن اصناف تهران و اعضای خانواده آن ها، بتدریج خود را آماده اجرای طرح بیمه کردن میلیونها نفر اعضای‌اصناف مختلف و خانواده های‌آنها در سراسر کشور میکند.

باید دانست براساس‌ماده ۷ قانون تامین اجتماعی صندوق تامین اجتماعی‌ملزم است کلیه کارگران صنوف و فعالیتهای مختلف را زیر پوشش بیمه قرار دهد.

بموجب همین قانون‌افراد شاغل در فعالیتهائی که تا تاریخ تصویب آن مشمول بیمه‌های اجتماعی نشده بودند باید بتدریج و بر اساس پیشنهاد هیئت مدیره و تصویب وزیر بهداری و بهزیستی مشمول مقررات‌آن شوند.

مزایای بیمه این افراد که اصناف نیز ازآن‌جمله‌اند شامل غرامت، دستمزد، از کار افتادگی، بازنشستگی‌و مرگ است.

حق بیمه افرادی که مشمول قانون تامین اجتماعی میباشد ۳۰ درصد کل حقوق آنان است که از این میزان ۲۰ درصد سهم کارفرما ۷ درصد سهم‌بیمه شده و ۳ درصد هم سهم دولت است.

حق بیمه اصنافی که مشمول قانون‌تامین‌اجتماعی میشوند پس از طبقه بندی آنان براساس درآمدشان تعیین و وصول خواهد شد.

همچنانکه در موارد این قانون پیش‌بینی شده کار بیمه کردن‌مشمولان‌بموازات فراهم شدن وسایل‌و امکانات درمانی لازم ازسوی‌سازمان تامین اجتماعی پیشرفت خواهد کرد. سازمان‌تامین تاکنون تعدادی‌از گروههای مشمول این قانون‌وازجمله تعدادی از اصناف پایتخت را زیر پوشش قرار دادهو اینک، همزمان با گسترش امکانات درمانی خود در شهرستانها قصددارداصناف خارج از مرکز وخانواده‌هایشان را نیز از مزایای قانون تامین اجتماعی برخوردار کند.

براساس همین قانون اخیرا کارگران شرکت سهامی زراعی شهرستان فومن، کارگران واحد تغذیه رایگان استان گیلان، کارگران اتاق اصناف شهرستان همدان، کارگران اداره پست‌شهرستان‌ساری، کارگران خرازی و لوکس فروشی‌های شهرستان‌رشت ـ کارگران واحد حمایت از خانواده های بی‌سرپرست «سنگسر» (سمنان) زیر پوشش بیمه قرارگرفته‌اند.

خیابانها و کوچه های تاریک روشن میشود

برق خیابان ها و معابر که از چندی پیش بعلت کمبود تولید برق و صرفه‌جوئی در در مصرف بصورت کامل‌روشن نبود به‌تدریج مجددا تامین می شود. تاکنون برق تعدادی از شاهراه ها و بزرگراه هاوصل شده است.

بهمین منظور مامورین برق تهران تعمیر و تعویض پایه‌ها و لامپ های برق خیابان های اصلی و فرعی راآغاز کردند.

براساس آماری که دراین زمینه تهیه شده است هر ماه ۲تا۳ هزار لامپ خیابان ها و معابرتعویض میشود.

بعلاوه بموجب همین آمارهر روز چندین نقطه‌از خطوط‌توزیع برق مرمت و یاتعمیرمیشود.

گفته میشود بابرقراری روشنائی کامل خیابان ها و بطور کلی معابر مقدار زیادی بر مصرف برق تهران افزوده خواهد شد که‌این مقدار با افزایش تولید نیروگاه هاقابل تامین است.

کمیسیون حد نصاب وکلا تشکیل شد

پس‌از یازده سال، کمیسیون تعیین حدنصاب وکلای تهران و استان مرکز در کانون وکلا تشکیل شد. این کمیسیون بر اساس ماده ۲۹ آئین نامه اجرائی قانون استقلال کانون وکلا، می‌باید هرچند سال‌یک بار تشکیل شود. بموجب‌همین ماده، اعضای کمیسیون‌عبارتند از رئیس کل‌دادگاه های‌آستان وشهرستان وسه نماینده کانون وکلا که بدعوت رئیس کانون وکلا تشکیل جلسه میدهند و حدنصاب تعداد وکلا را درهر حوزه قضائی تعیین میکنند.

در جلسه روز یکشنبه، این کمیسیون باتوجه به افزایش تعداد دادگاه ها، تصویب‌کرد شهرستان تهران طی چهارسال آینده ۲۵۰۰ نفر ونصاب‌وکلای بقیه شهرستان های استان مرکز نیز ۲۵۰۰ نفر تعیین شود. باین ترتیب طی چهار سال‌آینده ۱۲۰۰ نفر دیگر می توانند بعنوان وکیل‌دادگستری در تهران پروانه بگیرند.

بموجب همان ماده، کانون وکلا میتواند قبل از دهم این حدنصاب، کارآموز وکالت قبول کند، باین ترتیب، ممنوعیت صدور پروانه کار ـ آموزی وکالت برای تهران‌نیز لغو شده است و کانون، هر سال قبل از دهم تعداد وکلای تهران برای این شهرکارآموز می‌پذیرد. درهمین جلسه‌مقرر شد که جلسه بعدی کمیسیون چهار سال دیگر، یعنی در سال ۱۳۶۰ تشکیل شود. همچنین بلحاظ آنکه تعداد وکلای شهرستان ها بسیار اندک است، برای دیگر شهرستان ها، حد نصابی‌معین نگردیده است.

درمحافل ومجالس

ماجرای سیگاربرگ وزیر اطلاعات‌وجهانگردی

محفل نویس گاهگاه دیده بود که داریوش همایون وزیر اطلاعات و جهانگردی سیگار برگی را در می‌آوردو با آب و تاب فراوان آنرا چاق میکند و بدهان میگذارد، اما هرگز نمیدانست که او اینکار را صرفا برای سرگرمی و خالی نبودن عریضه انجام میدهد وبس!

توضیح آنکه چند شب پیش که داریوش همایون در باره تصمیم های هیئت دولت به خبرنگاران توضیح میداد و تلویزیون فیلم‌آنرا پخش میکرد، اوطبق‌عادت‌سیگار برگ را بیرون آورد و بدهان گذاشت و فیلمبردارهم‌مرتب از سیگار و دهان وزیر صحنه ضبط کرد. مشاهده این صحنه ها کنجکاوی محفل نویس را برانگیخت و موضوع را با داریوش همایون درمیان گذاشت و تازه در آنوقت بود که دانست از چند سال پیش، وی‌از سیگار برگ بعنوان تسبیح یا اسباب بازی استفاده میکند و نه تنها آنرا نمیکشد، بلکه در آن فوت میکند و ازاینکه دود سیگار بخارج تنوره میکشد لذت می‌برد!

محفل نویس که میداند وزیر اطلاعات و جهانگردی نسبت به دود حساسیت دارد و اگر خدای نکرده حتی برای یکبار هم که شده دود سیگارازگلوی داریوش‌همایون پائین برود، سینه و حنجره او را خراش میدهد، تصمیم دارد از وی خواهش کند این تفریح را که هم محیط زیست را آلوده‌تر میکند و هم‌ممکن است برای خودش علاوه‌بر ضرر مادی ضرر جسمی هم داشته باشد، کنار بگذارد.

دو اشتباه درسه خط!

محفل‌نویس بدنبال درج مادةتاریخ‌مربوط بمدرگذشت محمدعلی فروغی فرزند سناتور محسن فروغی، سروده استاد جلال همائی، ابتدا یک تلفن و سپس یک نامه از آقای عماد طبری دبیر بازنشسته دریافت کرد.

توضیح ایشان اینست که اولا تخلص استاد همائی «سنا» است نه «ثنا». ثانیا ایشان گفته‌اند: «سمی جد خودفرزند محسن «باتشدید» ی‌بمعنی‌هم‌اسم «نه» ثنی‌که‌ما آنرا بمعنی ثانی گرفته بودیم.

محفل‌نویس ضمن پوزش از این دو اشتباه یادآور میشود که چون این خبر را تلفنی دریافت کرده بود هرگز حدس نمیزد که ممکن است در سه خط دوتا اشتباه بکند.

لغت‌نامه دهخدا هم «بازارسیاه» دارد

دوست دانشمند محفل‌نویس از آن سوی اقیانوس یک دوره لغت‌نامه دهخدا خواسته بود و محفل‌نویس با آنکه چند روز کفش وکلاه کرد و دست بدامن تمام دوستان و آشنایان محقق ودست اندرکار تهیه این لغت‌نامه شد، تیرش بسنگ خورد ولی در جریان کار معلوم شد که علاقمندان فراوانی برای تهیه این فرهنگ بی‌نظیر نوبت گرفته‌اند که‌بعلت کمبود کارگر چاپخانه ودیگر اشکال‌های فنی ومالی، گمان نمی‌رود کار تکمیل دوره‌های لغت‌نامه دهخدا باین زودیها انجام گیرد وطالبان بمقصود برسند. محفل‌نویس برای‌اینکه از محضر دوستان دست خالی برنگردد این اطلاعات را جمع‌و جور کرده است: دوره کامل لغت‌نامه دهخدا «منهای حرف «م» که‌هنوز کار چاپش تمام نشده است» ۲۰۶ جلد است که اگر ۱۲ جلد حرف «م» را هم به‌آن اضافه کنیم دوره کامل فرهنگ دهخدا به ۲۱۸ جلد بالغ می‌گردد.

قطورترین مجلدات مربوط به حرف «الف» است در ۱۹ جلد و ۳۸۱۶ صفحه وکمترین لغت مربوط بحروفی مانند «ژ» و «ذ» می‌باشد که در یک جلد ۵۹ صفحه‌ای گردآوری شده است.

بدنیست بدانید که تاکنون قریب ۲۰۰۰ دوره از این فرهنگ از قرار دوره‌ای ۲۵۰۰۰ ریال بفروش رفته است که ۱۴۰ دوره آن در اختیار علاقمندان خارج از کشور قرار گرفته است. تهیه یک دوره از این فرهنگ از بازار آزاد اگر کسی حاضر بفروش باشد تابنجاه هزار ریال ارزش است.

کار تنظیم وچاپ فرهنگ دهخدا زیر نظر هیاتی مرکب‌از چهارده نفر استاد (ادبیات، حقوق، پزشکی و محقق) ادامه دارد که عبارتند از آقایان: دکتر جعفر شهیدی (ادبیات) دکتر غلامرضا ستوده (ادبیات) ـ استاد پروین گنابادی(محقق) دکتر دبیرسیاقی (ادبیات) ـ دکتر رضا قاسمی (ادبیات و حقوق)ـ عباس دیوشلی (محقق) ـ دکتر سعید نجفی اسداللهی (ادبیات)ـ دکتر حسن انوری (ادبیات) ـ دکترستار آل‌بویه (حقوق)ـ دکتر جواد درهمی (دندانپزشک) ـ اکبر حورتاش (محقق) ـ دکتر رسول شایسته (ادبیات)ـ دکتر حسن احمدی گیوی (ادبیات) ـ اصغر جلالی‌فر (مقابله کننده)

طلب مغفرت مشروط!

صبح عاشورا، دربخش خبری صدای ایران قسمت هائی ازمراسم یک‌عزاداری پخش‌شد کمیک قسمت آن‌توجه محفل نویس راسخت بخودجلب کردو ان‌این‌که یکی‌از وعاظ در پایان‌ذکرمصیبت وقتی خواست‌دعا» کند وعزاداران«آمین» بگویند می گفت:

«خدایا اگه ممکنه از سر تقصیرات .... اگه ممکنه...» که این نوع «طلب مغفرت مشروط» در حقیقت برای شنوندگان تازگی داشت. محفل نویس عقیده دارد اگرچه ذات اقدس باریتعالی بخشنده و رحیم ومهربان است و استغاثه هیچ بنده‌ای رابی جواب نمی گذارد، ولی لابد این نوع طلب بخشش برای برخی از کسانی که به هیچ صراط مستقیم نیستند مناسبتر است

PHILIPS
تلویزیون رنگی
آریا
یعنی همان.....

تلویزیون رنگی
فیلیپس
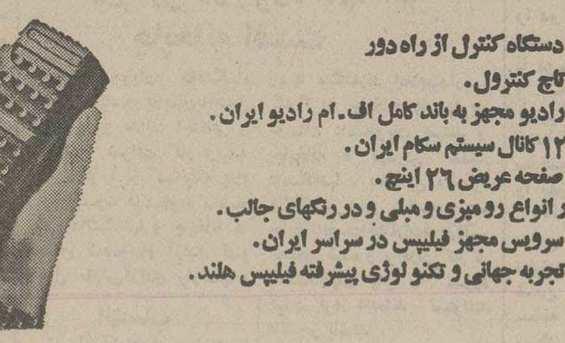
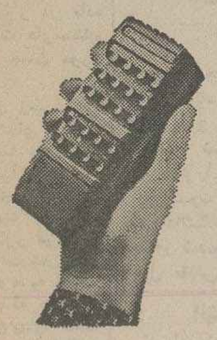
● با دستگاه کنترل از راه دور
● با تاچ کنترول.
● با رادیو مجهز به باند کامل اف. ام رادیو ایران.
● با ۱۲ کانال سیستم سکام ایران.
● با صفحه عریض ۲۶ اینچ.
● در انواع رو میزی و مبلی و در رنگهای جالب.
● با سرویس مجهز فیلیپس در سراسر ایران.
● با تجربه جهانی و تکنولوژی پیشرفته فیلیپس هلند.
ما میخواهیم شما بهترین را داشته باشید

۱۱۰ تومان تخفیف
بمناسبت سال جدید ۱۹۷۸
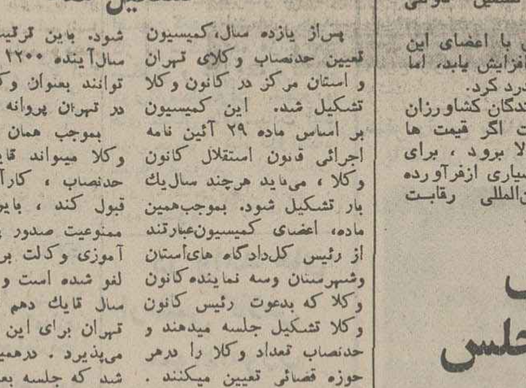
فوتبال
بازی ۲ نفره با ۴ بازیکن
تنیس
بازی ۲ نفره با ۲ بازیکن
اسکواش
بازی ۲ نفره با۲ بازیکن
بلونا
بازی یکنفره بایک بازیکن
تی وی گیم شهاب
بازی تلویزیونی
سرگرمی جالب خانواده‌ها
فروش: درکلیه فروشگاه‌های بزرگ

دولت به‌شرکتهای تعاونی وسازندگان، زمین میدهد

«لایحه زمین»، دیروز در یک جلسه پنج ساعته که اعضای کمیسیون‌دادگستری مجلس شورایملی و دکتر کیانپور وزیر دادگستری و نمایندگان دولت در آن حضور داشتند از تصویب کمیسیون گذشت بدون‌آنکه پیشنهادهای سمینار دو روزه حزب مورد تائید قرار گیرد.

سمینار حزب رستاخیز ملت ایران ۱۲۸ پیشنهاد اصلاحی‌برای مجلس‌شورای ملی ارسال داشته بود.

کمیسیون دادگستری مجلس شورایملی دربررسی سه هفته‌ای خود اصلاحات مختصری در لایحه زمین کرد و آنرابصورت‌کمیسیون زیر برای کمیسیون مسکن و شهرسازی مجلس شورای ملی ارسال داشت.

ماده یک ـ بهای عادله زمین واقع در محدوده‌کلیه شهرها و شهرکها و حریم آنها و نیز در مناطق دیگری که دولت اعلام می‌نماید طبق مقررات این قانون تعیین خواهد شد.

ماده ۲ـ بهای عادله‌زمین مذکور در ماده یک بشرح زیر احتساب و تعیین می شود.

الف ـ از تاریخ اجرای این قانون تا پایان سال ۲۵۳٦ برابر ارزش معاملاتی زمین که از طرف وزارت امور اقتصادی و دارائی در سال ۲۵۳٦ تعیین‌شده‌باضافه ۲٥درصد.

بـ در سالهای بعدبرابر ارزش معاملاتی زمینی که در فروردین ماه هر سال ازطرف‌وزارت امور‌اقتصادی و دارائی طبق تبصره دو ماده۲۲۳ اصلاحی قانون مالیاتهای مستقیم اعلام میگردد.

ارزش معاملاتی با توجه به عوامل مختلف به ترتیبی تعیین میشود که در صورت افزایش آن، از بهای‌عادله اعلام شده سال قبل باضافه میزان تورم آن سال که دولت براساس ارقام و آمار بانک مرکزی ایران اعلام میکند تجاوز ننماید.

تبصره ـ در نقاطی که تا تاریخ اجرای این قانون‌ارزش معاملاتی زمین تعیین نشده باشد.

وزارت امور اقتصادی و دارائی مکلف است ظرف شش ماه ارزش معاملاتی را تعیین کند و مقررات این قانون در نقاط مذکور از تاریخ اعلام ارزش معاملاتی لازم‌الاجرا است.

در صورت گرانفروشی

ماده ۳ـ درصورتی که به تشخیص دولت معاملات راجع به زمین های‌مشمول این‌قانون بین اشخاص اعم از حقیقی یا حقوقی به بهای زائد بر بهای عادله انجام گیرد دولت یا شهرداری محل می تواندزمین مورد معامله‌را حداکثر تاشش ماه از تاریخ انجام معامله با پرداخت نقدی بهای عادله به اضافه هزینه ثبتی که ازنظر قانون به عهده خریدار بوده است برای اجرای برنامه های خود تملک نماید. مرجع تشخیص به‌عهده کمیسیونی‌در تهران و شهرستان هاکه‌اعضاء آن از طرف هیئت دولت طبق آئین نامه‌ای انتخاب خواهند شد میباشد.

هرگاه زمین مورد تملک ـ داری و اعیانی و یا تاسیساتی باشد بهای آنها براساس نظر کارشناس و طبق آئین نامه اجرائی این قانون تعیین و پرداخت خواهد شد. وجوه لازم برای اجرای این ماده از محل درآمد عمومی تامین می میشود.

تبصرهـ‌تاریخ انجام‌معاملات راجع به زمین، تاریخ ثبت و صدور اسناد رسمی‌مربوط به معامله است و اعلامات یا اقامیر مغایر آن در ضمن‌تنظیم اسناد رسمی از حیث اجرای مقررات‌این‌قانون بلااثرخواهد بود.

افزایش مالیات

ماده ٤ـ در نقاطی که از طرف دولت اعلام میشود از تاریخ اعلام، نرخ های‌مالیاتی اراضی بایر مذکور در ماده ۲۱٤ قانون مالیات های‌مستقیم به۲ تا ۳ برابر حسب مورد افزایش می یابد.

ماده ٥ـ بهای زمین‌هائی‌را که دولت یا شرکتهای دولتی‌یا سازمانهای وابسته بدولت یا شهرداری طبق قوانین خاص خود برای اجرای طرح ها خریداری می نمایند بر اساس بهای عادله مذکور در این قانون‌تعیین خواهد شد. ولی سایر مقررات مربوط به خریدیا تملک زمین از جمله چگونگی پرداخت و تعیین بهای عادله اعیانی‌طبق‌مقررات همان‌قوانین خواهد بود. در مواردی که زمین برای اجرای طرح های عمرانی طبق قوانین موجود مجانا تملک می شود کماکان بهمان‌ترتیب‌عمل‌خواهدشد.

تبصره ـ بهای اراضی که‌تا تاریخ تقدیم این لایحه بمجلس شورایملی جهت اجرای طرح های نظامی بتصرف ارتش شاهنشاهی درآمده طبق قانون

اصلاح قانون دعاوی‌اشخاص علیه دولت راجع به املاک مصوب۱۳۵۲(۲۵۳۳شاهنشاهی) تعیین و پرداخت میشود.

واگذاری‌زمین

ماده ٦ـ دولت‌مکلف‌است مقادیرلازم ازاراضی‌های منابع ملی شده یا زمین های دیگری که در اختیار دارد یابموجب این‌قانون تملک می نماید پس از تعیین نقشه شهر سازی و تخصیص زمین های لازم جهت معابر و پارکها و میدان های ورزش‌وسایرتاسیسات عمومی برای اجرای طرحهای خانه سازی تخصیص داده و طبق آئین نامه‌ای بصورت فروش یا اجاره یا مشارکت به شرکت های‌تعاونی مسکن وسازندگان واگذار نماید.

دراین آئین‌نامه مقررات‌لازم پیش‌بینی خواهد شد تافقط افرادی که خود و همسر و اولادتحت‌تکفل آنهادارای خانه و یا زمین نیستند بتوانند از این طرح ها استفاده نمایند.

ماده ۷ـ آئین‌نامه های اجرائی این قانون از طرف وزارتخانه‌های‌امور‌اقتصادی و دارائی، دادگستری و مسکن و شهرسازی تهیه‌و به تصویب هیات وزیران خواهد رسید.

اصلاح سنا

کمیسیون‌دارائی‌و دادگستری مجلس سنا نیز دیروز آئین نامه موضوع تبصره‌درماده پنج قانون معاملات زمین را بررسی و با اصلاحاتی تصویب کرد.

قانون معاملات زمین در روز ۲۲ اردیبهشت ماه ۲۵۳٤ بتصویب مجلسین رسیده و براساس آن‌معامله زمین درداخل محدوده‌شهر ها فقط برای یکبار مجاز است و انتقال‌بعدی موکول بایجاد بنا یا مستحدثات متناسب‌بامساحت زمین‌است. براساس این آئین‌نامه ملاک احتساب‌ارزش‌اضافی‌حاصل از افزایش قیمت، عبارت است از تفاضل ارزش های معاملاتی سابق ولاحق که توسط کمیسیون تقویم املاک موضوع تبصره ۲ ماده ۲۳ قانون مالیات های مستقیم در هر مورد تعیین‌و دراختیارشهرداری یاوزارت مسکن و شهر سازی یاسایر سازمان های ذیربط‌گذاشته خواهد شد.

ارزش سابق‌عبارت ازآخرین قیمتی است کهقبل از داخل شدن اراضی در محدوده خدمات شهری‌یاصدور‌اجازه ساختمان یا ایجاد شهرک برحسب مورد وسیله کمیسیون تقویم املاک موضوع تبصره ۲ ماده ۲۳ قانون مالیات های مستقیم تعیین شده است و ارزش لاحق عبارتست از ارزش معاملاتی که برای اولین‌بار بعد از حدوث تغییرات در وضع اراضی طبق ماده پنج قانون معاملات‌زمین مصوب اردیبهشت‌ماه۲۵۳٤ ازطرف کمیسیون تقویم‌املاک ظرف مدت یکماه از تاریخ تقاضای وزارت مسکن و شهرسازی یاشهرداری محل از وزارت امور اقتصادی و دارائی تعیین خواهد گردید.

مراسم باشکوه تشییع جنازه آیت‌الله طباطبائی قمی

مرحوم آیت‌اله حاج‌آقا باقر طباطبائی قمی

امروز مراسم تشییع جنازه مرحوم آیت‌اله حاج آقا باقر طباطبائی قمی فرزند مرحوم حضرت آیت‌اله حاج آقاحسین طباطبائی قمی مرجع بزرگ تقلید شیعیان جهان در محل حسینیه بنی‌فاطمه تهران واقع در سرچشمه انجام شد. دراین مراسم هزاران‌نفرازروحانیون، اصناف وطبقات مختلف مردم از جمله حضرت آیت‌اله خوانساری، حضرت آیت‌اله حاج آقا باقرآشتیانی، حضرت آیت‌اللهنوری، حضرت آیت‌اله حاج‌سیدمحمد صادق‌لواسانی، حضرت آیت‌اللهحاج سیدمحمد علی سبط وحضرت آیت‌اله صدر حضور داشتند.

برای شرکت در این مراسم عده‌ای از آقایان روحانیون‌نیز از قم به تهران آمده بودند. جنازه آن مرحوم برای دفن به نجف اشرف برده میشود.

مرحوم آیت‌الله حاج آقاباقر طباطبائی قمی فرزند مرحوم آیت‌اله حاج‌آقاحسین طباطبائی قمی مرجع بزرگ تقلید شیعیان بوده‌اند وسالها در محضر آیات عظام‌و‌مراجع نجف‌اشرف ومشهد بمدارج عالیه اجتهاد نائل شده‌اند و بعد از فوت مرحوم والدشان به تهران‌آمده ودر مسجد نوریان باقامه جماعت وخدمات‌دینی ومباحث علمی اشتغال داشته و دارای شخصیت علمی و معنوی بوده‌اند.

روزنامه اطلاعات این ضایعه اسلامی را به جامعه روحانیت و بازماندگان آن مرحوم وکلیه شیعیان تسلیت می‌گوید.

امشب هم در تهران یخبندان میشود

هوای امروزتهران صاف تا کمی ابری خواهد بود و سرمای هوای امشب تهران به ۳ درجه زیرصفر میرسد و مجددا یخبندان می‌شود.

ورود یک جبهه هوای سرد که از غرب و شمال شرق به کشور نفوذ کرده است موجب پائین آمدن درجه حرارت در اکثر شهر های کشور شده است.

سازمان هواشناسی‌اعلام کرد: امشب سرمای هوا دربیشتر شهرهای‌آذربایجان به ۱۰ درجه زیرصفرخواهد رسید.

این سیستم هوائی که موجب‌برودت هواشده‌است امروز در شهرهای شمالی استان خراسان اثر می‌گذارد و لذا امشب در شهرهای استان خراسان‌نیز درجه حرارت به ۱۰ درجه زیرصفر خواهد رسید.

جبهه هوای سرد شمال تا دو روز آینده ادامه دارد و از اواسط این هفته از شدت سرما ۲ تا ۳ درجه کاسته خواهد شد.

قیمت انواع بیوک ۱۷۸ اعلام‌شد

سخنگوی گمرک ایران امروز سود بازرگانی وحقوق گمرکی انواع اتومبیلهای بیوک مدل ۱۹۷۸ را اعلام کرد.

گمرک این اتومبیلها که بماخذ هر دلار ۷۰٫۶۰ریال وبالوازم استانداردمحاسبه شده بشرح زیر است:

اسکای هاک۲در ۹۷۰هزار ریال.
اسکای لارک کوپه ۹۳۲ هزار ریال.
اسکای سدان کاستم ۸۹۸ هزار ریال.
سنچوری لیمیتد۲ در۱۱٦٦ هزار ریال.
سنچوری لیمیتد ٤ در ۱۱۹۷ هزار ریال.
رگال کوپه ۲ در ۱٤۳٤ هزار ریال.
لسابر ٤ در ۱٤۰٥ هزار ریال.
لسابراسپرت کوپه ۱۰٤۷ هزار ریال.
الترا ۲۲٥ سدان ۱۹۲۰ هزار ریال.
الکترا ۲۲٥ کوپه ۱۸٦٦ هزار ریال.
الکترالیمیتد ٤ در ۲۰٤۰ هزار ریال.
الکترالیمیتد کوپه ۲۷٦٥ هزار ریال.
الکتراپارک آونیو ۲ در ۲۰۸۲ هزار ریال.
الکترا پارک آونیو ٤ در ۲۱٦۰ هزار ریال.
ریویرا ۲۱۳۰ هزار ریال.

آمار رسمی تلفات زلزله اعلام‌شد

مقامات مسئول امروز اعلام کردند گزارشهای رسیده حاکی است کمبراثر زلزله زرند کرمان ٥۲۱ تن کشته و ۲٤۷ تن زخمی شدند.

از میان زخمی‌شدگان سیزده تن برای معالجه به تهران اعزام شدند و ۸٤تن که جراحتهای سختی‌نداشتند درمحل پس از پانسمان مرخص شدند و بقیه برای معالجه و مراقبت‌های‌بیشتر در بیمارستانهای زرند و کرمان بستری و تحت‌درمان قرار گرفتند.

هوای اینده ایران وجهان

ایران:

تهران: قسمتی ابری، تا نیمه ابری، حداکثر درجه حرارت ۸ درجه بالای صفر وحداقل ٤ درجه زیر صفر.

سایر نقاط کشور: دریای خزر ابری در بعضی نقاط تمام ابری، نواحی غربی کشور قسمتی ابری و در بعضی نقاط نیمه ابری، نواحی مرکزی، شیراز، اصفهان، قسمتی ابری گاهی نیمه ابری، خراسان نیمه ابری در بعضی نقاط تمام ابری باریزش برف وباران، کرمان، سیستان و هرمزگان، نیمه ابری گاهی ابری، باباراندگی متناوب، بقیه نقاط قسمتی ابری، گرمترین شهر کشور بندر لنگه با۲۷ درجه بالای صفر وسردترین شهر کشور اردبیل با۱۹ درجه زیر صفر.

جهان:

وضع هوای شهرهای مهم جهان: لندن ابری مه‌آلود، درجه حرارت ۱۲ درجه بالای صفر، پاریس ابری مه‌آلود حداکثر درجه حرارت ۹ درجه بالای صفر، رم نیمه ابری‌و حداکثر درجه حرارت ۸ درجه بالای صفر، مسکو ابری با ریزش برف و ۱٤ درجه زیرصفر، استانبول ابری گاهی‌با ریزش برف ویکدرجه زیر صفر.

خبرهای کوتاه

تلگرامهای رهبران‌جهان به پیشگاه شاهنشاه

در شبانروز اخیر تلگرام های همدردی متعددی از سوی پادشاهان، روسای جماهیر و رهبران کشورهای مختلف جهان بمناسبت وقوع حادثه جانخراش زلزله زرند کرمان که منجر به کشته شدن‌گروهی از هموطنان ما شده بهپیشگاه شاهنشاه آریامهر مخابره شده است.

اعلیحضرت پادشاه عربستان سعودی‌ـ حضرت صدر هیئت رئیسه شورای عالی اتحاد جماهیر شوروی سوسیالیستی و دبیر کل کمیته مرکزی حزب کمونیست شوروی ـ حضرت رئیس کنفدراسیون سوئیس ـ والاحضرت ولیعهد و نایب نخست وزیر عربستان‌سعودی‌ـ حضرت رئیس شورای دولتی دموکراتیک آلمان ـ حضرت رئیس جمهوری عراق ـ والاحضرت امیر دولت قطر ـ والاحضرت رئیس امارات‌عربی متحده ـ حضرت رئیس جمهوری‌تونس‌ـ حضرت‌رئیس جمهوری مکزیک‌ـ حضرت رئیس جمهوری لیبریا ـ حضرت رئیس جمهوری شیلی وحضرت رئیس جمهوری کامرون در تلگرامهای تسلیتی که به پیشگاه رهبر ما مخابره کرده‌اند مراتب تاسف عمیق خود را از این فاجعه ابراز داشته‌اند.

همچنین هواکوفنگ نخست وزیر ورهبر حزب کمونیست جمهوری خلق چین با ارسال تلگرامی به پیشگاه شاهنشاه آریامهر مراتب همدردی وتاثر عمیق دولت و ملت چین رااز وقوع زلزله در ایران ابراز داشت.

سفر رئیس ستاد ارتش پاکستان به ایران

ژنرال محمد شریف رئیس کمیته ستاد مشترک نیرو های مسلح پاکستان فردا برای‌یک بازدید۸ روزه وارد تهران‌می‌شود.

این‌سفربدعوت‌ارتشبدازهاری رئیس ستاد بزرگ ارتشتاران انجام میگیرد.

تغییر برنامه قطار

برنامه بازگشت قطارهای مسافربری از تبریز به تهران از فردا تغییر می‌کند وراه‌آهن امروز برنامه جدید را بشرح زیر اعلام کرد:

حرکت از تبریز ساعت ۱۹ وورود به تهران ساعت ۹و۳۰ دقیقه صبح روز بعد.

این قطار مطابق برنامه‌قبلی ساعت ۱۸ ازتهران حرکت و ساعت ۸ صبح روز بعد وارد تبریز می‌شود.

پرونده علیزاده و صیرفی نزد دادستان کل فرستاده شد

پرونده آقایان صیرفی و علی زاده معاونان سابق‌وزارت بازرگانی از طریق دفتر دیوان کیفر جهت رسیدگی فرجامی دردیوانعالی‌کشور نزد دادستان کل فرستاده شد.

دادستان کل کشور پس از مطالعه پرونده و فرجامخواهی دادستان دیوانکیفر، چنانچه تشخیص دهد پرونده قابل رسیدگی در دیوانعالی کشور است پرونده را نزد رئیس دیوانعالی کشور میفرستد. در صورتیکه پرونده قابل طرح‌در دیوانعالی کشور تشخیص داده نشود به دیوان کیفر عودت‌داده خواهد شد و رای برائت قطعی میشود بطوریکه خوانندگان گرامی آگاهی دارند صیرفی‌و علی زاده در شعبه اول دادگاه دیوانکیفر از اتهامات وارده تبرئه شدند اما دادستان‌دیوان کیفر رای دادگاه را قبول‌نکرد و از رای صادره تقاضای‌فرجام کرد.

بزرگداشت استاد حیدریان

دیروز باحضور هوشنگ نهاوندی ریاست دفترمخصوص شهبانو و امیر قاسم معتمدی ریاست دانشگاه تهران‌و‌گروهی از استادان‌دانشگاه‌و هنرمندان هنر های تجسمی، مجلس بزرگداشت استاد علیمحمد حیدریان در باشگاه دانشگاه تهران برگزار شد.

دراین جلسه نخست مهندس اشراق در باره استاد حیدریان و کوشش های هنرمندانه این نقاش شهیر سخن گفت‌واشاره کرد استاد حیدریان‌قسمت‌اعظم عمر۸۱ ساله خویش را صرف اعتلاءهنرونقاشی وتربیت‌هنر آموزان کرده‌است. یادآور شدکه استادبعلت فوت‌برادرش نتوانسته در این مجلس بزرگداشت شرکت جوید.

سپس جلیل ضیاء پور و صادق بریرانی‌دوتن‌ازشاگردان وی در باره ویژگی های هنر استاد سخن گفتند و مجلس با ارائه اسلاید هائی از آثار نقاشی پایان یافت.

کاهش تخلیه کالا

میزان‌تخلیه کالادرگمرکات کشوردر هفته گذشته نسبت‌به هفته های‌ماقبل۱۱ درصدکاهش یافت.

براساس گزارش گمرک ایران طی هفته اخیر ۲۸۱هزار تن کالا وارد کشور شدو۳٤۸ هزار تن‌کالااز گمرکات‌کشور ترخیص گردید. از ابتدای سال جاری تاپایان هفته سوم آذرماه حدود ۱۲٫۹ میلیون‌تن کالا درگمرکات مختلف‌کشور از این گمرکات بارگیری و وارد بازار شده است. ضمنا تخلیه و ۱۲٫۱ میلیون تن‌کالا میزان بارگیری کالا حدود ده درصد افزایش داشته است.

در اصفهان، ۱۰ هزار انشعاب گاز داده میشود

اصفهان ـخبرنگار اطلاعات ۱۰ هزار انشعاب جدید گاز به چند محله اصفهان‌داده می شود.

یک مقام آگاه در شرکت‌ملی گاز منطقه اصفهان ضمن‌عنوان این مطلب به خبرنگار ما در اصفهان گفت: انشعابات جدید گاز به ساکنین ده هزارواحد مسکونی و تجاری‌که درمناطق کوی‌کارمندان‌دولت، محدوده های خیابان های سعادت آباد هزار جریب، شاه دژ وامتداد خیابان فردوسی از سعادت آباد به شاه‌دژ قرار دارد، داده میشود.

در واحد های ارتشی کلاس سوادآموزی دائر میشود

در واحد های ارتشی کهبعلت وجودشرایط‌خاص، خروج افراد داوطلب سواد آموزی امکان‌پذیر نیست و همچنین درندامتگاهها، کلاس های سوادآموزی دائر می‌شود.

وزارت آموزش وپرورش اعلام کرد.

باتوجه‌به آئین‌نامه‌مصوب مهر ماه ۳٦ مربوط‌به‌تشکیل کلاس های سواد آموزی‌پایه و تکمیلی در محل هائی که بعلت‌خاص ازمدارس‌آموزش و پرورش دورند، درصورتی که مسئولان یک ماه قبل از آغاز سال تحصیلی جدید و باتوجه به مقررات‌وضوابطی که در آئین‌نامه پیش‌بینی‌شده مراتب را به اداره کل‌مبارزه بابیسوادی اعلام‌دارند، کلاس دائر میشود و نسبت‌به‌تامین کادر آموزشی آن اقدام خواهد شد.

وزیر کشاورزی: محصول نباید روی‌دست کشاورز بماند

ایران نباید برای تامین محصولات کشاورزی مورد نیاز خود بکشورهای خارجی متکی باشد بنابراین کشاورزی مابه‌ازخود گذشتگی واحساس مسئولیت کردن نیاز دارد و این وظیفه فردفرد ما استکه برای رسیدن بخود کفائی نسبی در تولید و تامین فرآورده‌های‌کشاورزی ازداخل کشور تلاش کنیم و بهمین جهت است که نظارت بر کار کشاورزی را نمیتوان ازداخل اتاقها انجام داد، بلکه باید تماس باکشاورزان در مناطق تولید باشد وزارعان را در منطقه راهنمائی کرد.

تعیین خرید

این مطلب را دکتر احمدعلی احمدی‌وزیر کشاورزی‌وعمران روستائی هنگام‌ترسیم دورنمای فعالیتهای کشاورزی مملکت در جلسه مجمع عمومی سازمان مرکزی تعاون کشاورزی‌عنوان نمود واضافه کرد دولت کلیه محصولات کشاورزی را که تضمین خرید آنها را کرده است، از کشاورزان میخرد و شرکتهای تعاونی وظیفه‌دارند در خریدمحصولات کشاورزان بموقع اقدام کنند تا محصول روی دست کشاورزان باقی نماند.

وزیر کشاورزی، یادآورشد که دولت در مورد خرید محصولات تضمین خرید نشده هیچگونه مسئولیتی نخواهد داشت.

انبار سازی

دکتر احمدی اضافه کردکه در حال حاضر، تلگرامهائی از نقاط مختلف کشورمخابره میشود کمازاد پیازکشاورزان در حال پوسیدن است، و دولت فقط آن مقدار پیازی را که تضمین خرید کرده‌است خریداری خواهد کرد. وبرای جلوگیری‌ازضایعات محصولات کشاورزی با انبار سازی در مناطق تولید، تا سال اینده مشکلات ناشی از نگهداری محصولات از بین خواهدرفت.

مشارکت توزیع کود

دکتر احمدی آنگاه بمسئله توزیع بموقع کود شیمیائی‌بین کشاورزان اشاره کرد و گفت: توزیع کود شیمیائی از این پس توسط سازمان مرکزی تعاون و شرکت بخش کود شیمیائی انجام خواهد گرفت‌و شرکتهای‌و اتحادیه‌های تعاونی انجام عمل و توزیع را بین روستائیان بعهده خواهند داشت.

وزیر کشاورزی در پایان اظهار امیدواری کرد با تصویب لایحه دولت مبنی بر اجرای قانون استخدام‌کشوری درباره٤٥۰۰تن کارکنان‌سازمان تعاونی روستائی وضعی‌فراهم شود که این کارمندان بیش‌از پیش بانجام خدمت در سطح روستاها علاقمند گردند.

قبل از بیانات وزیر کشاورزی‌عبداله جوانشیرمدیر عامل سازمان مرکزی تعاون روستائی گزارش مشروحی از فعالیتهای سازمان داد.

بازداشت طرفداران حزب مردم پاکستان

برابر گزارش یکی از خبرگزاری هاحکومت‌نظامی پاکستان در دو روز اخیر حدود ۲۰۰ نفر از رهبران حزب مردم را در راولپندی بازداشت‌نموده است. ضمنا گفته میشودمولاناکوثرنیازی دبیر کل حزب مردم پاکستان که رهبری جناح راست این حزب را نیز بعهده دارد در آینده نزدیک در داخل این حزب انشعاب بوجودخواهد آورد.

عوارض گذرنامه ۲ هزار تومان شد

لایحه اصلاح تبصره یک ماده پنج قانون معاملات زمین امروز از تصویب مجلس شورایملی گذشت و به مجلس سنا فرستاده شد.

با قانونی شدن این لایحه‌ـ اراضی واقع در خارج از محدوده خدمات شهری که اجازه ساختمان در آن برای ایجاد مراکز آموزشی و درمانی و سایر مراکز عام‌المنفعه صادر میگردد، به تشخیص وزارت مسکن و شهرسازی وهمچنین‌اراضی متصرفی ارتش، ازپرداخت درصدهای ارزش اضافی موضوع ماده پنج قانون معاملات زمین مصوب ۲۸٫۲٫۲۵۳٤ معاف میباشد.

★ در جلسه علنی‌امروز مجلس شورای‌ملی که‌ساعت ۹ بامداد به ریاست آقای مهندس عبدالله ریاضی تشکیل گردید هفت لایحه و موافقتنامه نیز پس از تصویب به مجلس سنا فرستاده شد و چندین از نمایندگان بعنوان قبل از دستورسخنانی ایرادکردند.

● مظفر جندقی نماینده مردم کرمان ضمن بیان جزئیات واقعه زلزله زرند کرمان یادآور شد که دراین حادثه ناگوار متاسفانه عده قابل توجهی از هموطنان کشته وتعداد زیادی‌مجروح ومصدوم و عده بیشتری بی‌خانمان شدند.

ناطق از سرعت کامل‌در انتقال‌مجروحین به‌بیمارستان ها و دفن کشته شدگان یاد کرد و مراتب سپاس و حق‌شناسی مردم از اوامر فوری شاهنشاه که برای رفاه حادثه‌دیدگان صادر فرموده‌اند بیان‌داشت وگفت مدیر عامل جمعیت شیر و خورشید سرخ‌ایران که هم‌اکنون در زرند اقامت دارد. در واقعه زلزله به‌کار امداد نظارت مستقیم داشته و شایسته است از زحمات ایشان قدردانی شود.

وی ازنخست‌وزیرخواست تا دستور دهد هرچه‌زودتر بانک رهنی ایران شعبه‌خود را در شهر زرنددایر وبرای تعمیر منازل آسیب دیده و یا نوسازی آنها وام فوری و آسان با بهره کم به آسیب دیدگان پرداخت‌نماید. ضمنا ادارات دولتی ساختمانهای استیجاری‌خود را بهزینه خود تعمیرنمایند.

آنچه باید انجام گیرد

● علی‌اصغر مظهری نماینده دیگر کرمان وزرند ضمن گزارشی که از وضع منطقه زلزله‌زده داد به‌اوامر موکد شاهنشاه و کمکهای ذیقیمت و موثر نیروهای مسلح شاهنشاهی اشاره‌کرد و از اقدامات دولت وتلاش همه‌مقامات‌لشکری وکشوری استان کرمان و جمعیت شیر وخورشید سرخ که صمیمانه به کمک مصیبت‌زده‌ها شتافته‌اند ستایش کرد.

بقیه در صفحه ۲۳

ورزشکاران بیمه‌می‌شوند

باغبانباشی امروز برای ادامه معالجه‌اش با هواپیمابه‌امریکارفت

طرح بیمه کلیه‌ورزشکاران که تحت مطالعات نهائی‌سازمان ورزش ایران‌قراردارد بزودی تهیه و اعلام میشود.

دیشب، سخنگوی سازمان ورزش رسما اعلام کرد که به امر والاحضرت همایون ولایتعهد ریاست عالیه شورای عالی سازمان ورزش کشور، مسئله بیمه ورزشکاران بطور جدی مطالعه و بررسی می شود، و پیشنهاداتی که از سوی شرکت های بیمه به سازمان ورزش واصل‌گردیده، مورد رسیدگی و ارزیابی‌قرار میگیرد، تا پس از تصویب یکی از پیشنهادات، جهت‌اجرا به دستگاه‌ها و فدراسیون‌های ورزشی ابلاغ گردد.

اعزام علی باغبانباشی‌قهرمان پیشین دو و میدانی ایران‌و آسیا، برای معالجه، گویای ضرورت وجود بیمه در جامعه‌ی قهرمانان بود و

باغبانباشی، که یک پای او براثر تصادف رانندگی چهار سانتی متر کوتاه شده، صبح امروز به نیویورک اعزام گردید، تا روز ٥ دی دریک بیمارستان‌امریکائی موردمعالجه قرار گیرد.

شورای پزشکی بیمارستان، درصورتیکه صلاح بداند، به عمل جراحی روی پای راست باغبانباشی مبادرت خواهد ورزید، و بگفته‌ی معاون سازمان ورزش ایران ـ احمد زاهدی که صبح امروز باغبانباشی را در فرودگاه مهرآباد بدرقه کرد ـ دکتر معالج قهرمان پیشین دو و میدانی ما، دکترویلیام‌فیلدینگ یکی از پزشکان برجسته‌ی نیویورک خواهد بود.

سخنگوی سازمان ورزش‌در این زمینه توضیح داد که اعزام باغبانباشی نیز طبق امریه والاحضرت ولایتعهد ایران صورت گرفته است.

اعلامیه دانشجویان دانشگاه آریامهر در مورد حمله به چاپخانه افست

ما دانشجویان دانشگاه صنعتی آریامهر باایمان‌به‌اصول حقوق بشرو عدالت اجتماعی و احترام به شرافت کار وپیشه تنفر خود را از کسانیکه بنام و در کسوت دانشجوبه مجامع علمی دانشگاهها و چاپخانه ها حمله‌ور شده‌وبنام آزادی تمام اصول مقدس‌آزادی راوحشیانه زیرپا میگذارند اعلام‌میداریم کارگران چاپخانه ها بهترین دوستان دانشجویان هستند و چاپخانه ها بهترین همکار دانشگاهها. بنابراین ولگردهائیکه در لباس دانشجو به چاپخانه‌افست‌انتشارات‌فرانکلین حمله‌ور شده و برادران کارگر ودستگاههای چاپ را مورد تهاجم قرار داده‌اند نمیتوانند دانشجو باشند.

از دولت میخواهیم با شدت عمل اجازه ندهد هیچکس‌وتحت هیچ عنوانی مزاحم تحصیل و کار و پیشه دیگری شود و با معرفی و مجازات مسببین این واقعه مانع‌ازتکرار چنین‌ماجرا جوئی ها شود.

دانشجویان دانشگاه صنعتی آریامهر

انتصاب

از طرف دکتراحمدقریشی رئیس دانشگاه ملی ایران دکتر حمید شعفی بسمت رئیس مجتمع فنی مدیریت‌و دکتر امیرباقر مدنی‌موسوی استاددانشکده علوم‌اقتصادی و سیاسی این دانشگاه با حفظ وظایف آموزشی‌بسمت رئیس مجتمع مالی ومالیاتی منصوب شدند.

سرلشگر مقربی امروز اعدام‌شد

بطوریکه کسب‌اطلاع‌شده است حکم اعدام دادگاه درباره سرلشگر احمدمقربی که بموجب رای صادره از دادگاه تجدیدنظر به اعدام محکوم گردیده‌بود دربامداد امروز یکشنبه ٤ر۱۰ر۳٦ اجرا گردیده است.

سابقه

سرلشگر احمد مقربی که مورد سوء ظن مقامات امنیتی وسازمانهای‌اطلاعاتی ارتش بود از چندی قبل تحت‌نظر قرار گرفت و سرانجام باتهام جاسوسی و ارتباط با عوامل بیگانه بازداشت شد.

در دادگاه بدوی‌سرلشکر احمد مقربی محکوم به‌اعدام شد و در دادگاه تجدیدنظر ویژه‌ای نیز مجددا محاکمه شد.

دادگاه تجدیدنظر ساعت نه‌ونیم صبح روز یکشنبه۲۷ آذرماه (سال جاری) تشکیل شد، در این دادگاه پس از قرائت رای دادگاه بدوی مبنی براعدام سرلشکرمقربی باتهام جاسوسی و ارتباط با عوامل بیگانه، دادستان، وکیل مدافع و سرلشکر مقربی صحبت کردند.

در دادگاه تجدیدنظر وکیل مدافع سرلشکر مقربی بطور مشروح زندگی وی را بیان کرد و آنچه از دوران کودکی بر سرلشکر مقربی گذشته بود برای دادگاه تشریح نمود. بنا بر اظهار وکیل مدافع سرلشکر مقربی، در سال ۱۳۰۰ متولد شد و تا زمان‌محاکمه که به‌درجه سرلشکری نائل شده بود ٥۷ سال ازعمرش می‌گذشت.

سرلشکر مقربی در سال های ۱۳۲۱ تا ۱۳۲۳بعنوان افسر وظیفه خدمت کرد و موفق شد دوره‌های ۱۲نوع دانشکده را در امریکا طی کند. همچنین بهزبان‌انگلیسی تسلط کامل‌پیداکرد. سرلشکر مقربی بعنوان مترجم دریک شرکت خصوصی خدمت می‌کرد که‌همین شغل‌موجب آشنائی و ارتباط او با بعضی عوامل شناخته شده گردید. مدتی نیز بعنوان مترجم در اداره مستشاری ارتش خدمت کرد و بعد بخدمت ارتش درآمد. مدتی نیز باتهام آشنائی وهمکاری با سرگرد «نیو»، همزمان با دستگیری و شناخته شدن افسران عضو حزب منحله توده زندانی شد.

در دادگاه تجدیدنظر که روز ۲۷ آذرماه تشکیل‌شد دادستان نیز صحبت کرد و اقدامات و اعمال سرلشکر مقربی را جاسوسی‌دانست و تقاضای اعدام وی را نمود. دادستان اظهارداشت سرلشکر مقربی عامدا و عالما با عوامل بیگانه‌ارتباط داشته و اطلاعات و اخبار و اسناد نظامی را دراختیار بیگانگان قرار میداده. دادستان بااشاره به این موارد عمل سرلشکر مقربی را جاسوسی‌خواند وتقاضا کرد رای دادگاه بدوی تائید شود.

در دادگاه تجدیدنظر سرلشکرمقربی بطورمشروح چگونگی آشنائی و ارتباط خود را با عوامل بیگانه بیان کرد وتوضیح دادکه چطور وسایل ارتباطی از قبیل رادیو، بیسم، ضبط صوت و دوربین دراختیار وی قرار داده شد. همچنین توضیح دادکه برای‌آموزش استفاده از وسایل دوبار به سفارتخانه رفته بود.

دادگاه تجدیدنظر پس‌از استماع سخنان متهم، وکیل مدافع ودادستان وهمچنین بررسی پرونده و رای صادره از دادگاه بدوی، حکم اعدام درباره سرلشکر مقربی را باتهام جاسوسی تائید کرد.

روزی هزار بار خطر، روزی هزار بار معجزه!

● هر ماه چهار حادثه مرگبار در حاشیه خطوط آهن نزدیک به ایستگاهها اتفاق می افتد

● راه آهن در برابر حوادث مسیر خطوط راه آهن از خود سلب مسئولیت کرده است

اغلب پلهای هوائی که برای تردد عابرین بر روی ریلها نصب شده قابل استفاده نیست

هر بار که یک قطار یا درزین میرسد بچه ها اینچنین برای سوار و آویزان شدن به آن تن بخطر میدهند. کافی است دست آن ها بلغزد و طومار زندگیشان با مرگی دردناک بسته خواهد شد.

کافی است که دستی بلغزد

اگر آن حادثه تکرار شود

چندی پیش توربوترن تهران ـ مشهد، در نزدیکی تهران بعلت خرابی دیسک از مسیر منحرف شد و به کنار خط افتاد. اگر آن حادثه در اینجا تکرار شود چه خواهد شد؟ بی تردید نتیجه یک فاجعه است و بس. ببینید چه جمعیتی از کنار ریل ها در حال عبور است.

فاجعه‌ای در حاشیه خطوط راه آهن بوقوع نپیوسته است.

بهر تقدیر، وجود مواد ۹ و ۱۳ قانون ایمنی راه آهن نمی تواند دلیلی باشد که هیچکس در این مورد احساس مسئولیت نکند و همه دست روی دست بگذارند تا حادثه‌ای خونین ببار آید.

ما در انتظار انیم که دولت بگوید در این مورد مسئولیت با کدام سازمان است.

چه بازی وحشتناکی!

طفلک ها خیال می کنند بازی جالبی دارند. قطار نزدیک و نزدیکتر میشود و آنها خوشحالتر که لغزش چرخهایش را بر روی ریل ها باوضوح بیشتری می شنوند. خدا نکند که در نشئه این بازی مرگبار غرق شوند، چه اگر لحظه‌ای از خود بیخود شوند، داغ همه‌شان برجگر پدر و مادرهایشان خواهد ماند.

درجنوب، جنوب شرقی و جنوب غربی تهران، آنجاها که ریل های خط آهن می گذرد، هرروز یک معجزه هزاران بارتکرارمیشود: معجزه زنده ماندن گروهی انبوه زن و مرد، خردسالان و کهنسالانی که درخانه هایی ساخته شده درحاشیه این ریل ها زندگی می کنند. مردم عادی، آنها که کیلومترها با خطوط آهن فاصله دارند، و جز بهنگام مسافرت، ریل قطاررا ـ آنهم درایستگاههایی که ضوابط ایمنی سخت دران ها رعایت شده است نمی بینند، وقتی به کنار خطوط بی حفاظ راه آهن می رسند، ناخوداگاه، و بخاطریک هراس پنهانی، فاصله خود را با ریل حفظ می کنند. اما درجنوب تهران، و نیز دربسیاری از ایستگاههای راه آهن کشورمان، مردمی که سالها درکنار این خطوط زندگی کرده‌اند، و یا حتی درکنار آن متولد شده و رشد یافته‌اند، بی هراس از خطری که هران زندگیشان را تهدید می کند، نه فقط از فواصل نزدیک به ریل ها رفت و آمد می کنند، بلکه حتی از روی آن پیاده، بادوچرخه و حتی با اتومبیل رفت و آمد می کنند.

دراین میان، اگر امیدی باشد که بزرگترها بسبب آگاهی از خطرات راه آهن، بتوانند درمواقع اضطراری بموقع عکس العمل نشان دهند، برای بچه ها که ریل آهن، تراورسهای آن و حاشیه خط میدانگاه بازی آنهاست، چه امیدی می توان داشت وقتی بچه ها با نزدیک شدن یک قطار گوش به روی ریل می گذارند تا صدای نزدیک شدن آن را بشنوند و لذت ببرند، آیا می توان به این امیدبلست که روزی یک قطار از روی دهها بچه نگذرد و فاجعه‌ای ببارنیاورد؟

خطری که از این بابت جان گروه کثیری از هموطنان ما را تهدید می کند، درتهران بیشتر از هرجای دیگری است، زیرا بموازات گسترش تهران هزاران خانه دردو طرف خطوط آهنی که به شرق ـ غرب ـ شمال و جنوب کشور امتداددارد، ساخته شده است. دراین خانه ها دهها هزار نفرزندگی می کنند و اکثریتشان ناگزیرند از کنار خط آهن و حتی از روی آن بگذرند، البته تعدادی پل هوائی مخصوص عابرین هم ساخته شده است، اما بعلت بعد مسافت، و نیز عدم توجه مردم این نواحی به خطر انکارناپذیر و مرگبار سوانح راه آهن، کمتر از آنها استفاده می کنند. تاسف بارترانیکه بچه ها دراین مسیرها با دوچرخه روی خطوط آهن نمایش مهارت میدهند و حتی هنگام رسیدن یک قطار باطراف آن آویزان میشوند.

آمار مرگ و میر

درکنار خطوط راه آهن نزدیک به ایستگاههای شهرها و شهرک ها و حتی روستاها، مرگ هرروز هزاران باربه کمین ساکنان حول و حوش ریل ها نشسته است، و هرروز نیز هزاران بارمعجزه‌ای مانع مرگ دسته جمعی هموطنان ما میشود. اما گاهی هم معجزه نمیشود و انسان هائی زیر چرخهای آهنین قطار له میشوند. آمار رسمی حاکی است بطورمتوسط هرماه چهار حادثه مرگبار درحریم ایستگاههای راه آهن رخ میدهد و اگر اقدامی اساسی و جدی برای دورنگاه داشتن مردم از حریم ریل های راه آهن انجام نشود، بدون تردیددرآینده شاهد حوادث هولناک و دردآوری خواهیم بود که بیشترین قربانیان آن ها هم کودک معصوم و بی خیالند. عکس هائی که دراین صفحه چاپ شده و با وجودتکان دهنده بودن، فقط قسمتی از وضعی را که همه روزه درحاشیه ریل های راه آهن درجنوب تهران تکرارمیشود، نشان میدهد، می تواند مسئولیت سازمانها را از این بابت به آنها تفهیم کند.

چه کسی مسئول است

راستی چه کسی و یا چه سازمانی مسئول حفظ ایمنی مردم ساکن درحاشیه ایستگاهها و درطرفین ریل های راه آهن است؟

شرکت راه آهن دولتی ایران دو هفته پیش با صدور اطلاعیه‌ای دراین زمینه، از خودسلب مسئولیت کرد و حتی مدعی مردم ساکن درخانه های ساخته شده درطرفین ریل های راه آهن هم شد. ادعای راه آهن برمردم ساکن درمناطق مورد بحث از این جهت بود که بچه ها با پرتاب سنگ به قطارهای درحال حرکت، موجب شکسته شدن شیشه آنها ووارد آمدن جراحاتی که حتی به کوری خدمه قطارها منجر شده، میشوند. مستند این شرکت هم درمورد عدم مسئولیتش دربرابر حوادثی که دراین محل ها رخ میدهد، ماده ۹ قانون ایمنی راه آهن است. به این شرح:

«عبور از روی خطوط راه آهن وورود درمحوطه ایستگاهها و کارخانه ها و تاسیسات فنی راه آهن باستثنای سکوهای مسافری و امکنه و گذرگاهها و معابر مجاز واقع درایستگاهها و درطول خط ممنوع است، جز برای عده‌ای از ماموران راه آهن که برحسب وظیفه مجاز ورود و عبور میباشند. درصورت تخلف و بروز حادثه راه آهن مسئول نخواهد بود.

شرکت راه آهن دولتی ایران ماده ۱۳ همین قانون را نیز به رخ کشیده است:

هر گاه بر اثر عبور انسان یا دام یا وسیله نقلیه ایکه حرکت آن بستگی به راه آهن ندارد و بر خورد آن با وسائل مجاز راه آهن در روی خط آهن حادثه‌ای منجر به قتل یا جرح یا ضرب یا خسارت مالی شود، راننده، راننده مجاز که بر حسب وظیفه رانندگی وسائل نقلیه راه آهن را بر روی خطوط آهن بعهده دارد، در صورتیکه نظامات و مقررات مربوطه را رعایت نموده باشد، مسئولیتی نخواهد داشت. عدم مسئولیت این راننده مانع استفاده شخص ثالث از مقررات بیمه نخواهد بود.

گر چه راه آهن قانونا از خود سلب مسئولیت کرده است، اما باز جای شکرش باقی است که اخلاق را نادیده نگرفته و به رانندگان لکوموتیوها توصیه کرده است که بهنگام عبور از این مناطق خطر نیز، حتی الامکان آهسته برانند و دقیق و محتاط باشند، و شاید رعایت همین توصیه است که تاکنون

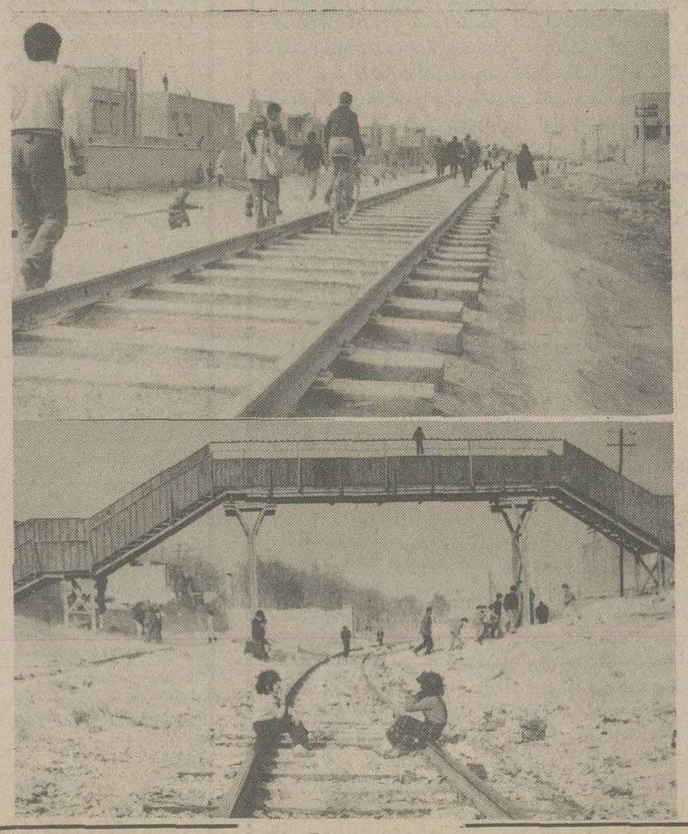

چه کسی مسئول خواهد بود

این نمائی از زندگی روزمره مردم ساکن در دو سوی ریل های راه آهن تهران است. کارشان، رفت و آمدشان و بازی کردنشان همه خطر است. خطری که خود از ان غافلند. ولی غفلت آنها دلیل می شود که بگذاریم بمیرند. و اگر فکری نشد و عده‌ای در این میان جان باختند براستی چه کسی مسئول خواهد بود؟

سری لوکس کلید و پریز بوش آلمان

BUSCH DURO 2000 LX

زیبا ، بادوام ، راحت

با برخورداری از بهترین طرح طراحان اروپا ، با بهره وری از بهترین تکنیک مهندسین آلمان

شامل سری عادی و الکترونیک ـ قابل نصب در قوطی های معمولی

نماینده انحصاری در ایران آویتا شرکت با مسئولیت محدود

تهران ۱۴ خیابان پهلوی شماره ۱۲۶۰ جنب قصریخ طبقه دوم تلفن: ۶۸۳۹۸۶

اطلاعات ۱۳۰۴
بنیانگذار: شادروان عباس مسعودی
صاحب امتیاز و مدیر: فرهاد مسعودی
سردبیر: حسین بنی احمد
سال پنجاه و دوم
محل اداره: خیابان خیام. ساختمان اطلاعات
تلکس ۲۱۲۳۳۶ ـ تلگرافی: اطلاعات. تهران.
تلفن ۳۲۸۱

ارنکادسخاورز

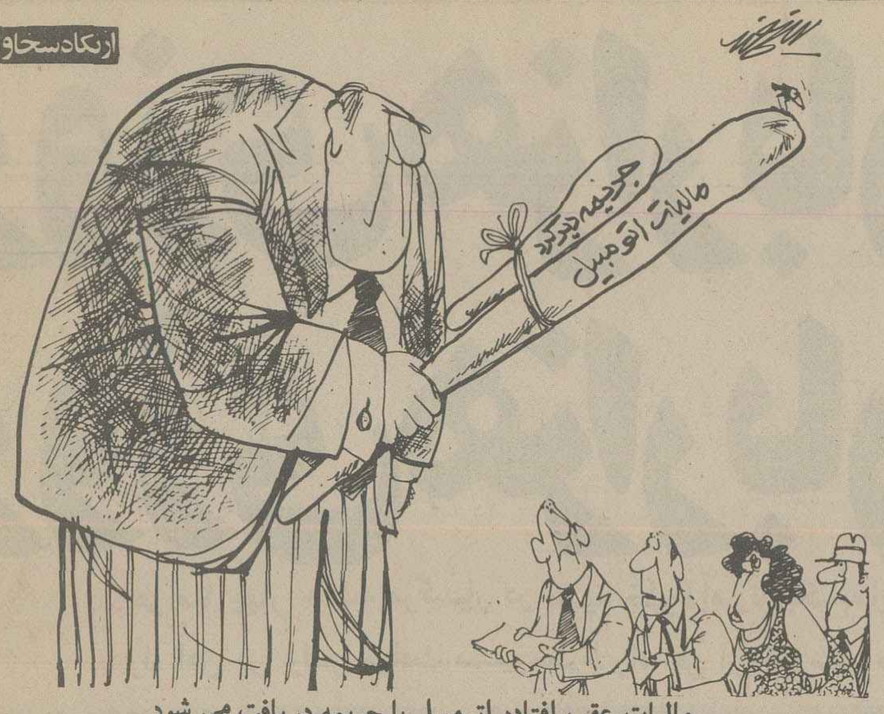

مالیات عقب افتاده اتومبیل با جریمه دریافت می شود

قانون در برابر ناروایی‌ها تنها مانده است

علی اکبر کسمایی

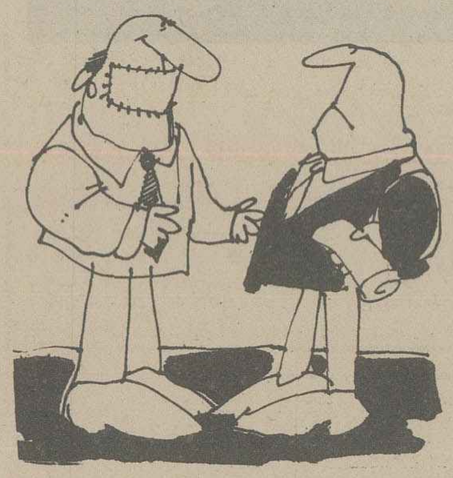

حرف حکمت بر زبان ناحکیم
حله های عاریت دان ای سلیم
گرچه دزدی جامه یی پوشیده است
دست تو چون گیرد آن بریده دست؟!
مولوی

بدیهی است که قانون بشرط اجرای درست ان از شرایط نظم جامعه است ولی همین اجرای درست قانون درگرو اخلاق است. مقصود از اخلاق، معنویات و فضیلتی است که بنیاد همه مبادی و مبانی جامعه را استوار میسازد. از اینرو تصور میکنم که ما در روزگار کنونی، نیاز مبرمی به تجدید نظر در رفتار و کردار خود داریم و باید برای ریشه کن کردن بسیاری از دردهای خود، نه تنها به رفاه مادی بلکه به تعالی معنوی بپردازیم.

«امیل بوترو» دانشمند فرانسوی در کتاب «دانش و دین در فلسفه معاصر» مینویسد: علوم اخلاقی به اعتبار اینکه علوم ارزشها و معیارهاست، مستقیما از واقعیت مضمون ویژه خود مبادی و اصولی را که راهنمای زندگی انسانهاست عرضه میکند و این همان چیزی است که ما بیهوده از علوم طبیعی انتظار داریم. علوم اخلاقی هدفهایی مانند عدالت، منافع عمومی، همکاری و تضامن اجتماعی، وحدت امال ملی و نظائر آن که ذاتا یک رشته اصول مطلق نیستند و بطور کامل بتصور در نمیآیند ولی نمایانگر مشکلاتی هستند که تنها بیاری تجربه هایی که در علوم طبیعی معمول است نمیتوان آنها را حل کرد.

هدفهایی که علوم اخلاقی در پیش روی آدمی مینهد، بنظر برخی از متفکران، روزنه هایی هستند که ما از انها میتوانیم برامور معنوی و نامتناهی، برامور الهی و خدایی بنگریم.

از اینرو علوم اخلاقی بنابراندیشه های موجهی که دارد، خود تمهیدی برای دیانت و ایمان بشمار میاید: دیانت و ایمانی که بی آن، هیچ قانون و آیین و دستوری تا ژرفای روان رسوخ نمیکند و از اینرو نمیتوان همیشه به درست بکاربستن ان اطمینان داشت.

با این توضیح، بخوبی دریافته میشود که بخلاف پندار فرنگ زدگان ما، تنها قانون و نظامات اجتماعی که تمدن غربی بیشتر برپایه آن استوار است، نمیتواند دشواریهای زندگی انسان را بویژه درین دوران حل کند و ادارات و سازمانهای منظم و مدیریت مترقی نمیتواند جای اخلاق را بگیرد، همانگونه که اخلاق و انضباط قانونی هم نمیتواند جای دین و ایمان را بگیرد بلکه تمهید و طلیعه یی برای دین و ایمان است.

خوشبختانه ما در گنجینه ادبیات خود و در چنته فرهنگی خویش، دیباچه های نفیس برای اخلاق شریف داریم و با وجود این دارایی معنوی، اگر امروز دچار فقر اخلاقی شده ایم و جز به دارایی مادی نمیاندیشیم، برای انستکه پیوند ما را با اندیشه گذشتگان ما بریده اند و نسل امروز همچون بوته های بی ریشه در معرض گردبادهای سرگشتگی فکری و فرهنگی افتاده است.

اگر محور مواجهه میان انسان و آنچه پیرامون اوست، در نزد اندیشه گران باختر «علم» است، در نزد فرزانگان ما «اخلاق» است یعنی مبادی سلوک صحیح یا پایه های رفتار درست در شرایط و احوال گوناگون، و موارد و مناسبات مختلف.....در بسیاری از فرهنگها، اخلاق در نیت و ضمیر باقی میماند و از گفتار به کردار در نمیاید. در فرهنگ نوین باختر، اخلاق یا «اتیک.....» بیشتر جنبه نظری دارد و گاه به مجموعه آداب و رسوم در زمانها و مکانهای محدود اطلاق میشود و از آن ریشه نیکخواهی و خیرمطلق از سیاست و ادب و هنر و علم و فلسفه بکلی جدا شده است و این سانحه یا فاجعه فکری و فرهنگی که شاید مبنای همه گرفتاریها و دشواریها و تبه روزیهای جهان کنونی است، از همان روزگاری آغاز شد که علوم مادی و طبیعی، اقتصاد و مادیات را به اعتبار بهین بودن بشر بخلاف همه اندیشه‌های مقدس گذشته، محور زندگانی انسان قرار داد و «شللی» شاعر انگلیسی را برآن داشت که فریاد بردارد: «بزرگترین جنایتی که در تاریخ مرتکب شده اند، جدا کردن اخلاق از سیاست است». البته این بحثی طولانی است. مقصود، اشاره به دو برداشت مختلف، در خاور و باختر از اخلاق است.

البته اخلاقی اندیشیدن، شخص را بعنوان یک فرد، آدمی ممتاز و محترم میسازد ولی در فرهنگ ما و همچنین در فرهنگ اسلامی، تنها اندیشه اخلاقی کافی نیست بلکه کردار اخلاقی نیز مطرح است. کردار اخلاقی، فرد را از محیط اندیشه اش بیرون آورده در عمل یک هموطن و شهروند شایسته و عضو مفیدی در جامعه میسازد. اندیشه اخلاقی یا حسن نیت باید با محک فعل و عمل یعنی با کردار و رفتار سنجیده شود و محک فعل و عمل دیگران اجتماع، مردم و انسانیت بطور کلی است و بی این طرف ثانوی، اندیشه های اخلاقی و شعارهای اخلاقی و موضع گیری اخلاقی، نقشی برآب بیش نیست.

از رویا رویی مردم و مسئولان و در میان نهادن درد دل آنان، آنچه دستگیر انسان میشود، در نقطه پایان، یک نکته بیش نیست و آن ناهنجاری رفتار یا سوءسلوک، بد اخلاقی یا سقوط اخلاقی است که داد همگان را نزدیک است به آسمان رساند!

آنچه میانه حاکم و محکوم، رئیس و مرئوس، خریدار و فروشنده، مالک و مستاجر، زن و شوهر و همسایگان و افراد یک خاندان یا قوم و ملتی را تنظیم میکند، تنها قانون نیست بلکه پیش از قانون و پس از آن، باز هم تربیت اخلاقی، تعادل رفتار و حسن سلوک است.

اگر قرار بود قانون بتنهایی بتواند از ناروواییها و ناهنجاریها، از تبهکاریها و سیه روزیها بکاهد، جهان و کشورهای جهان با آنهمه قانون و دیوان و دستور و آیین، رشگ برین میشد.

سالها پیش درلندن قانونی گذشت که بموجب آن کیفر جیب براعدام بود. چندی بعد، جیب بری را که ازین قانون نترسیده همچنان بکار زشت خود ادامه داده بود، دستگیر و بنابر قانون جدید، محکوم به اعدام کردند و برای آنکه دیگر جیب بران عبرت گیرند، حکم اعدام طی مراسمی با حضور جمع کثیری از مردم در یکی از میدانهای شهر اجرا شد. جیب بر بدار آویخته شد و مردم پس از تماشای مراسم اعدام، پراکنده شدند ولی گروهی از آنان در بازگشت از محل اعدام جیب بر، وقتی دست بجیبهای خود کردند، دیدند کیف پول و بسیاری از آنچه در جیبهای خود داشته اند، توسط جیب بران حاضر در مراسم اعدام جیب بر، به سرقت رفته است!

آنچه امروز شهر ما از آن مینالد: گرانی و گرانفروشی، مشکل ترافیک، آلودگی هوا، بی پروواییهای مردم نسبت بهمدیگر، بی اعتنائی برخی از دیوانیان نسبت بکار مردم، چگونگی رانندگی و از اینگونه دردها و دردسرهای روزانه، اگر قرار بود تنها با قانون چاره شود، تاکنون چاره شده بود. چقدر قانون برضد گرانفروشی وضع شد، چقدر قانون برای تنظیم روابط مالک و مستاجر تصویب شد، چقدر تصویبنامه برای همین خلافی که در حرکت رانندگان وسائط موتوری در پیاده روهاست، از هیات وزیران گذشت ولی هنوز هم که هنوز است هیچیک از آن مشکلها حل نشده و هر روز و هر شب، در هر کوی و برزن موتور سواران در پیش چشم پاسبانان در پیاده روها از میان پیاده روندگان جولان میدهند و من بچشم خویش پاسبان موتور سواری را دیدم که در پیاده رومیراند!

سخن روز

علاج واقعه

وقتی علائم یک بیماری بروز میکند و سرو کله میکروبی در بدن پیدا میشود، گلبولهای سفید بحالت آماده باش درمی آیند و رویاروی دشمن مهاجم به رزمگاه میروند. در بدنی که از موهبت سلامت برخوردار است، نتیجه این پیکار را از پیش میتوان حدس زد: پیروزی گلبولها و تارومارگشتن میکروبها... تندرستی و سلامت عامل ازدیاد گلبولهای سفید میشود و بالنتیجه صف پیکار کنندگان علیه دشمن، دم به دم تقویت میگردد تا بدانجا که رنگباخته ترین نشانه های عارضه و بیماری نیز از میان برود.

همین دگرگونی ها را در مملکتی میتوان مشاهده کرد که دچار هجوم و یورش سپاه بیگانه شده باشد. ممالکی که شیرازهٔ استواری دارند، درست همانند بدن انسان تندرست، سپاه خود را به میدان جنگ با دشمن می فرستند و آن را با فراخواندن نیروهای ذخیره مرتبا قوت بیشتری می بخشد. در چنین حالتی نیز باز نتیجه نهایی این بازو پنجه کردن از پیش روشن است. همچنان که اگر وضع جز این باشد، کامیابی از آن مهاجمان خواهد بود. بنابراین، آمادگی همیشگی و کافی برای تنی که میخواهد سالم بماند، و مملکتی که میخواهد برپای خود بایستد، ضرورت دارد.

از انچه بعنوان مقدمه گفتیم، نمیخواهیم نتیجه های استراتژیک نظامی بگیریم. غرض از حمله و هجوم، حمله و هجوم ارتش بیگانه نیست. غرض و منظور ما حمله و هجوم سنگینی است که هر سال در چنین ایامی متوجه سرزمین ما میشود: تاختن سپاه سرما و لشکر سیل».

متاسفانه، این هجوم اگرچه هر سال تکرار میشود، جانها بقربانی میگیرد، جاده ها را زیروزبر میکند، روستاها را درهم میکوبد و حتی گاه شهرها را با ضربت سیل بزانو درمی آورد، همواره با کامیابی سپاه زمستان پایان یافته است: «برف و سرما در چند استان حالت فوق العاده ایجاد کرد.» این مهمترین خبر دیروز «اطلاعات» بود. گزارش خبرنگاران ما که دیروز انتشار یافت، حکایت ازین داشت که سیل چندین روستا را در هم کوبیده، چندین جاده را بسته و حتی اب رودخانه طغیان کرده کارون تا نیمه برج خطر بالا آمده و بیم آن میرود که سیل شهر اهواز را نیز به مخاطره اندازد. درین حال، باید پرسید: اشکال در چیست؟ باید پرسید: چرا هرسال، داس زمستان خرمن خرمن جان درو می کند!

پاسخ این است: امادگی نداریم. ازین لحاظ تندرست نیستیم. و پاسخ این نیز هست که یک سال تمام دست روی دست میگذاریم و منتظر می نشینیم تا مشکلات و عوارض زمستانی بروز کند آنگاه چاره یی بیندیشیم. نتیجه نیز آشکار است که همواره آشکارا بوده است: غافلگیری! غفلتی که زیانهای غیرقابل جبران بدنبال دارد. باعتقاد ما، بسیاری از عواملی را که در زمستان هرسال ایجاد غافلگیری می کند، میتوان از میان برد. وقایع زمستانی از جمله وقایعی است که پیشاپیش میتوان علاجشان کرد. بنابرین، اگر امسال را هم با شکست در میدان پیکار با سپاه زمستان بگذرانیم، سال آینده باید پیروزی با ما باشد. از امسال برای سال و سالهای آینده چاره یی کارگر بیندیشیم. سیل، بلایی است طبیعی اما همین بلای طبیعی را نیز باسانی میتوان مهار کرد و براهی انداخت که نه جاده هایمان را بشوید و هزاران نفر را در بیابان بی هیچ آذوقه یی سرگردان کند، و نه روستا یا شهری را در هم بکوبد. باعتقاد ما، مبارزه با بلایای زمستانی برای امسال نیز میتواند کامیابمان سازد اما اگر هم عده یی فرصت را کوتاه بدانند و از ضیق وقت سخن بگویند، بیگمان با این نظریه موافق خواهند بود که در پیکار با زمستان ۳۷ هرچه بخواهند زمان و فرصت و مهلت در اختیار دارند.

مقاله‌های سرد درباره بحثی «عبث»!

پروفسور منوچهر وارسته

مقالهٔ آقای ناصر انقطاع را در شماره دوشنبه ۲۵۳۶/۹/۷ روزنامه اطلاعات خواندم و با دیدن عکس ایشان که حکایت از نهایت سلامت جسم و جوانی ایشان میکرد سر سماجت ایشان را در تکرار مطالبی که از منبع بی‌اطلاعی ناشی میشود دریافتم. چون راجع به این موضوع مقالات زیادی نوشته شده و با نهایت تأسف بنظر میرسد که تلاش من برای روشن کردن معنای زبان مثل بسیاری موارد دیگر آهن سرد کوفتن است، مانند پدری که به فرزند خود حرف میزند از آقای انقطاع خواهش میکنم که به توضیحات پدر خود توجه فرمایند شاید اصل موضوع برای ایشان روشن شود و وقت خود را با نوشتن مطالبی که هیچگونه پشتوانه علمی ندارد تلف نکنند.

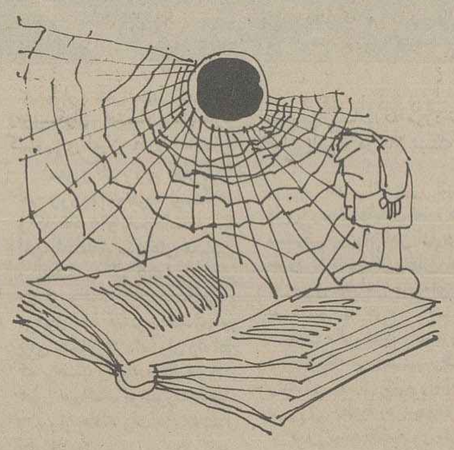

زبان هر قوم یا ملت بر طبق تعریفی که تمام استادان زبانشناسی عالم بر آن متفقند طرزی است که افراد آن قوم بطور طبیعی احساسات و افکار خود را بدیگران میگویند. بدیهی است این طرز گفتار بستگی به حوادث و رویدادهای تاریخی دارد که در طول تاریخ آن قوم بوقوع پیوسته، البته مذهب و آئین آن قوم و بویژه آثار و نوشته هائی که موجب افتخار و مباهات و سرفرازی آن قوم هستند در تکوین آن زبان دخیل اند. مثلا کسیکه گلستان سعدی را خوانده و از طرز توضیح مطالب کم نظیر آن نویسنده عالیمقام لذت برده باشد، نمیتواند تحت تاثیر نویسندگی او واقع نشود، بعضی از جمل آنرا نگوید و بعضی از اشعار آنرا بمناسبتی از حفظ نخواند. آقای ناصر انقطاع باید بدانند که با طرز فکر خود که سلیقهٔ شخصی ایشان است، نمیتوانند تاریخ گذشته ایران، رویدادهای آن و آثار آنرا بشویند و از میان ببرند. مطالبی که ایشان میگویند خودشان متوجه نیستند که نظر جوانی است که اطلاعاتی از زبانشناسی تاریخی ندارد تخطهٔ بسیاری از کتب ادبی ماست که موجب سرفرازی و غرور ملی در تمام عالم میباشند. بفرض محال که نظرات ایشان بر اصول منطقی استوار باشد، ایشان باید بدانند که نه ایشان و نه من صلاحیت آنطور آمرانه سخن گفتن نداریم ولی بدون غرور با نهایت ادب میتوانیم اظهار نمائیم و از همه کار بهتر آنست که این نظرات را چون پیشنهادی تقدیم فرهنگستان زبان ایران کنیم. من هم از سالیان دراز قبل از تولد ایشان معتقد بودم که صداهای «ث» و «ح» و «ص» و «ض» و «ط» و «ظ» و «ذ» و «ق» در زبان فارسی صداهای زائدی هستند و بجز اتلاف وقت دانش آموزان و احیانا مردود شدن آنها در امتحان و گرفتاریهائی که ممکن است از آن ناشی شوند، هیچگونه نقشی ندارند. ولی ما صلاحیت اینرا نداریم که حکم اخراج آنها را از زبان فارسی صادر کنیم.

در کشور ما فرهنگستانی است دارای عده‌ای عضو که ممکن است واجد یا فاقد صلاحیت باشند، ولی بهرحال آنها هستند که صلاحیت اظهار نظر را دارند، نه فردی که هیچگونه سمت رسمی ندارد و صلاحیت تحمیل نظر شخصی خود را بدیگران ندارد. آنها هستند که باید بگویند طرز نوشتن شیخ سعدی یا سایر نویسندگان بزرگ ما را کنار گذاشته و سبک خام و سرد آقای انقطاع را تقلید کنید.

از آقای انقطاع سئوال میکنم آیا ایشان در تمام عالم زبانیرا سراغ دارند که واژه‌ها و قواعدی مخصوص بخود داشته باشد و آن واژه و قواعد در زبان دیگری نباشد تا بتوانیم بگوئیم تازی یا ترکی به ما چه ربطی دارد؟ من چون تمام عمر خود را در تحصیل زبانهای مختلف و زبانشناسی عملی و تاریخی و این قبیل مسائل گذرانده ام میتوانم به ایشان قول بدهم که در تمام عالم چنین زبانی وجود ندارد. زبانها از چند خانوار مختلف گرفته شده اند و در تمام موارد حوادث و رویدادهائی در شکل گرفتن آن زبان موثر بوده است و باز تکرار میکنم که اثر رویدادهای تاریخی را نمیتوان شست و از میان برد و اگر هر کس تا موقعی که فرهنگستان ایران تصمیمی راجع به املای کلمات نگرفته باشد ـ بعقیدهٔ من اگر فردی که هیچگونه صلاحیتی برای اینکار ندارد املای کلمات را تغیر دهد مثلا «صد» را با «س» بنویسد باید گفت واژه غلط نوشته شده مگر وقتی فرهنگستان ایران تصمیم گیرد که حرف «ص» را از الفبای فارسی حذف کند. تازه با اتخاذ این تصمیم از جانب فرهنگستان کار تمام نمیشود به همان طریق که قانونی که از طرف دو مجلس بگذرد نه قابل اجرا و نه الزام آور است باید مراحل دیگریرا بگذراند تا قابل اجرا و اجباری شود. راجع به آنکه نوشته اند در زبان فارسی فقط «ها و آن» علامت جمع است و هرگونه جمعی غیر از آن غلط است اگر این نظر آقای انقطاع روزی قبول و معمول شود باید به ایشان بگویم که تنها زبان فارسی است که این انحصار را پذیرفته زیرا در تمام زبانهای دنیا موارد زیادیست که جمع را هم بصورت رسمی آن زبان درست میکنند هم بصورت زبانی که واژه از آن گرفته شده، مثلا در زبانهای فرانسه و انگلیسی و بسیاری زبانهای دیگر کلمات ماکزیمم «MAXIMUM» و مینیموم «MINIMUM» و تمام اسامی مختوم با « DM » که وارد آن زبانها شده اند هم میتوانیم مثل زبان فرانسه و انگلیسی به آخر آن « S » بگذاریم و یا مثل زبان لاتینی MINIMA و MAXIMA بگوئیم و هیچکس هم تا کنون تعصبی نشان نداده که چرا کلمات معمول در زبان فرانسه یا انگلیسی را بسبک زبان بیگانه‌ای جمع می بندند.

در زمان مصطفی آتاتورک رئیس جمهور فقید ترکیه که خط زبان ترکی را عوض کردند و بجای آن الفبائی شبیه به الفبای خط فونتیک است و برای هر صدا فقط یک علامت موجود است (نه انکه مثل زبان فارسی صدای [z] را ممکن باشد با چهار حرف مختلف بنویسیم) و ضمنا کوشش بسیار کردند که واژه‌های بیگانه را از زبان ترکی خارج کنند، تلاش بسیار کردند ولی متوجه شدند که اگر بخواهند تمام کلمات خارجی را از زبان ترکی طرد کنند آنچه می‌ماند، بهیچوجه برای بیان منظور آنها کافی نیست. این بود که بسیاری لغات بیگانه را ناچار نگاهداشتند چون نه ملت ترک و نه ملت دیگری را نمیتوان متقاعد کرد که واژه هائی که از کودکی استعمال کرده اند چون کسی با آنها مخالف است آنها را استعمال نکنند و بجای آن کلمات تازه دیگری وضع کنند و بمردم بگویند که مثلا از ماه دیگر یا آن واژه ها سخن نگوئید و بجای آنها، این واژه ها را یاد بگیرید و بگوئید. منتها در کلمات خارجی که در زبان ترکی نگاهداشته اند تغییرات کوچکی دادند مثلا تمام واژه های فارسی و عربی که در ترکی نگاهداشته اند اگر صدای آخر آنها حرف دوم الفبا باشد (ب) تبدیل به حرف سوم الفبا یعنی (پ) میشوند یعنی کتاب «KITAP» میشود و مکتوب «MEKTUP» میشود بسیاری کلمات انگلیسی در زبان هلندی وارد شده ولی مثلا اگر در زبان انگلیسی حرف اول آنها پوده در زبان هلندی تبدیل به شده که هر دو یک مخرج دارند بنابراین دوست که درزبان انگلیسی «FRIEND» است درزبان هلندی میشود «VRIEND»

از این قبیل واژه‌ها در تمام زبانها وجود دارد مثلا اگر تصمیم بگیرند که کلمات انگلیسی و آلمانی که وارد زبان هلندی شده از بین ببرند تقریبا چیزی از زبان هلندی باقی نمی‌ماند. باید زبان تازه‌ای وضع کنند و هیچکس وقت یاد گرفتن و پذیرش آن زبان جدید را ندارد. آقای انقطاع خیال میکنند که واژه هائی که انتخاب کرده اند آنها را صرفا برای زبان فارسی ساخته و پرداخته اند ولی اشتباه میکنند دو ثلث کلماتی که ایشان در مقالات خود بکار برده اند ریشهٔ خارجی دارند مثلا شما از کلمه «هست» یا «است» کلمه فارسی ساده تر سراغ ندارید، ولی اصل این واژه فارسی نیست از «ASTI» زبان سانسکریت گرفته شده، منتها صدای آخر آنرا در فارسی حذف کرده اند در زبان آلمانی صدای اول آنرا عوض کرده اند و میگویند « ist » و در زبان فرانسه صدای اول آنرا تغییر داده «EST» مینویسند منتها دو صدای آخر آنرا تلفظ نمیکنند، در اسپانیولی مثل فرانسه است منتها صدای آخر حذف میشود. بنابراین من از آقای انقطاع خواهش میکنم که بجای نوشتن این مقالات سرد و به سینه زدن سنگ فارسی خالص که وجود خارجی ندارد قدری زبانشناسی تاریخی تحصیل کنند تا سر وجود این کلمات بیگانه را درک فرمایند.

اینکه من مقالات ایشان را با صفت «سرد» وصف میکنم آنست که به این طرز چیز نوشتن که فردی به سلیقه خود وضع کند و بدیگران حمله کند که چرا فلان واژه‌های تازی را استعمال کرده اند یا ایراد کلمات جمع بستن واژه ها را بگیرد این نشانهٔ آنست که ایشان تعریف زبان را نمیدانند و متوجه نیستند که واژه هائی که مردم با آن احساسات و منظور خودرا بیان میکنند اغلب واژه هائی است که از دوران کودکی از پدر و مادر خود شنیده اند بنابراین با خاطرات زندگی آنها همراه است آن واژه‌ها را دوست دارند زیرا کلماتی است که خاطرات دوران کودکی آنها در آن منعکس است و گلستان و بوستان و حافظ را در دوران نوجوانی و آغاز جوانی یاد گرفته اند و بسیاری از جمل و اصطلاحات آنها جزو زبان مخصوص آنها شده و بهیچ عنوان حاضر نیستند دست از آنها بردارند و بخاطر توهمات آقای انقطاع واژه‌های مهجوریکه در نظر آنها بیگانه است استعمال کنند. ممکن است خیلی مقررات را بمردم تحمیل کنند زیرا از تصویب دو مجلس گذشته و مراحل بعدی خود را طی کرده اند ولی زبان را نمیشود بمردم تحمیل کرد و توقع داشت که آنچه آنها از دوران کودکی گفته اند فراموش کنند و بجای آن واژه‌های غیر مانوس جدیدی استعمال کنند.

در خاتمه بد نیست آقای انقطاع بدانند که دو واژه «ناجی» و «منجی» یک معنی ندارند «ناجی» یعنی «نجات یابنده» و «منجی» یعنی «نجات دهنده» مثل اصطلاحات «بیماری ساری» و «بیماری مسری» بیماری ساری یعنی بیماری که توانائی و امکان سرایت در آن موجود است مثل آنکه میگویند زکام بیماری ساری است ولی بیماری مسری یعنی بیماری که کسی از دیگران گرفته.

ما برای سرو صورت دادن به سیستم آموزشی و طرز یاد گرفتن و یاد دادن مطالب بقدری کارهای مهمی در پیش داریم که این قبیل مقالات کوچکترین فایده عملی برای مردم ندارد بفرض آنکه تمام مردم بسبک طرز گفتار من حرف بزنند هیچیک از مشکلات آموزشی ما مرتفع نخواهد شد. خودشان هم این حقیقت را میدانند.

چهل سال قبل...

اظهارات وزیر دادگستری درباره روابط مالک و مستاجر

یکساعت پیش از ظهر امروز مجلس بریاست آقای اسفندیاری تشکیل گردید و مذاکرات در لایحه تعدیل مال الاجاره مستغلات برای شور دوم ادامه یافت.

آقای طباطبائی پیشنهاد سابق خود را دائر بر قید کلمه «اطاق» در لایحه تجدید کردند. آقای دکتر متین دفتری وزیر دادگستری اظهار داشتند: اساس این لایحه را بایستی آقایان بدانند که قسمتی از یک برنامه‌ایست. یعنی این لایحه یگانه تدبیری نیست که برای ارزان کردن زندگانی اتخاذ می شود. بر حسب اوامری که پی در پی از طرف قرین الشرف اعلیحضرت همایون شاهنشاهی بدولت شده است برای اینکه زندگانی مردم در رفاه باشد و جلوگیری از این اجحافات و گرانیها بشود بررسی و مطالعاتی شده که یک سلسله تدابیری برای ارزان کردن زندگی مردم بشود و امیدواریم بعد از این لایحه بتوانیم قسمت های دیگر را هم عملی کنیم.

بهترین فورمول

آقایان تصدیق می فرمایند که مال الاجاره در زندگی مردم یک قلم مهمی را تشکیل می دهد «صحیح است» اما وقتی قرار شد لایحه‌ای برای محدود کردن و کم کردن مال الاجاره تنظیم کنم البته فکر های مختلفی بنظر رسید زیرا کار بسیار مشکلی است و باید طوری کرد که تمام قوانین رعایت شود و در عین حال هم فکر اساسی برای مردم بشود.

بهترین فرمولی که بنظر رسید همین فرمولی است که اینجا پیش بینی کرده ایم. اما اینکه واقعا چرا مجبور شدیم یک همچو قانونی وضع کنیم که تصدیق می کنم مقررات آن خیلی شدید است؟ این مدت دو سال و چند ماهی که بنده مسئول وزارت دادگستری هستم شکایت های زیاد مستاجرین را می شنوم و مراجعه می کردم. کیفیت خیلی عجیبی پیدا شده بود مخصوصا در اجاره مغازه ها و دکان ها.

در یک مراکز تجارتی مهمی مثل خیابان لاله زار یک دکانی را اجاره می دهند اگر بتوانند برای شش ماه والا از برای یکسال انوقت یک چیزی معمول هست که ما آن را معمول نمی شناسیم و قوانین هم آن را نمی شناسند ولی معمول است و رد و بدل می کنند بعنوان سرقفلی. یک مبالغ مهمی به مستاجر سابق سرقفلی میدهد و در آنجا می نشیند. بعد هم یک مبالغ معتنابهی آن مستاجر جدید صرف کرده است برای افزار و قفسه بندی. در یک موردی که حساب کردیم یک مستاجری پنجاه هزار ریال تقریبا به مستاجر سابق داده بود بعنوان سرقفلی و قریب پنجاه هزار ریال هم خرج قفسه بندی مغازه کرده بود آنوقت در آخرسال موجر آمده بود و تقاضای تخلیه کرده بود. خوب، در این یکسال اندازه این دو قلم اصلا در اینجا معامله نکرده بود و چطور می شد که آنجا را تخلیه بکنیم؟

اساس مالکیت

اشخاصی هم باستناد سند رسمی و اجاره نامه های رسمی تقاضای تخلیه میکردند و این ترتیب اساس زندگانی و تجارت مردم را متزلزل می کرد و وقتی که درست به مقصود موجر رسیدگی می شد میدیدیم هیچ نگرانی و عدم رضایتی از مستاجر نداشته و فقط مقصودش بالا بردن مال الاجاره است. اما چه مقدار؟ صدی صد. صدی صد و پنجاه و گاهی دویست درصد می خواست اضافه کند. ما هم ناچار مداخله می کردیم و به کد خدا منشی بین آنها را اصلاح می دادیم ولی باز پس از شش ماه یا یکسال دو مرتبه این موضوع تکرار می شد.

بعضی از آقایان نقل قول از مخالفین لایحه می کردند که عقیده دارند این قانون اساس مالکیت را متزلزل می کند. اساس قانون مدنی متزلزل می شود. در صورتی که قانون مدنی ما دو نوع مال پیش بینی کرده است. یک مال منقول و یک مال غیر منقول. اگر مال است و قاعده تسلیط است که اساس قوانین ما است در این لایحه هم رعایت شده است. ما در زندگانی اجتماعی خودمان بسیاری مقررات داریم که بیشتر ناظر است بمال منقول. مثلا یک کسی دکان نانوائی یا قصابی دارد. این نان و گوشتی که می فروشد مال است. شما اگر بروید بدکان او و بگوئید بمن نان بده و او بگوید مال خودم است و نمی دهم با او چه معامله می کنید؟ آیا او را مجبور می کنید، بفروشد یا نه؟ برای اینکه نان و گوشت یک چیزی است که مورد حاجت عمومی است. همینطور اگر یک درشکه‌چی در خیابان بشما بگوید این درشکه مال من است و شما را سوار نمی کنم چه می کنید؟ او را مجبور می کنید که شما را سوار کند و از آن نرخی هم که مقرر شده است اگر یک دینار بخواهد اضافه بگیرد حق ندارد و او را تنبیه می کنند. انهم مال است «نمایندگان صحیح است» دکان و مغازه هم که در معرض اجاره می گذارند انهم مال است. چه فرق است بین مال منقول و غیر منقول؟ هر مالی که مورد احتیاج عمومی باشد تابع مقررات راجع به حقوق عمومی می شود و تصدیق می فرمائید که این قانون بهیچ وجه لطمه‌ای به قانون مدنی و قانون اساسی و مالکیت وارد نمی کند «نمایندگان ـ صحیح است».

مزایده موقوف!

بطور کلی ما در نظر گرفتیم اشخاصی که بطرق مختلف در یک محلی سکونت دارند و سکونت آنها غاصبانه و برخلاف میل موجر نیست، برای اینکه با اجازه کتبی یا شفاهی خود موجر اینها نشسته اند، ترتیبی بدهیم تا این مزایده که در کار اجاره و مال الاجاره ها پیدا شده بود از بین برود و جلوی افزایش را بگیریم.

ما نگفتیم یک اجنبی که توی کوچه می گردد بزور توی خانه مردم وارد شود. ما گفتیم ان اشخاص که خود موجرین و مالکین رضایت داده اند و آنها را توی خانه خودشان نشانده اند و رضایت هم دارند آنها بتوانند برای مدت سه سال باز هم بنشینند منتهی دردی که آنها داشتند و زیاد شدن مال الاجاره است جلوی آن را بگیریم.

مدت هم از سه سال تجاوز نمی کند و برای اینکه موجرین نسبت به ملک خودشان بلاتکلیف نمانند می توانند از حقوق خودشان استفاده کنند و مستاجرین نمی توانند از این قانون سوء استفاده کنند. ضمنا برای اینکه منظور این است که کرایه نشین های جزء یعنی اطاق نشین ها حتما مشمول این قانون باشند با وجود اینکه لایحه ابهامی ندارد برای رضایت آقای طباطبائی و برای اینکه اشخاص کاملا خیالشان راحت بشود بنده هم موافقت می کنم اطاق یا زیر زمین یا هر کلمه دیگری که لازم است اضافه شود.

«نقل از اطلاعات ۴ دی ۱۳۱۷»

نابرابری زن و مرد در پیشگاه عدالت

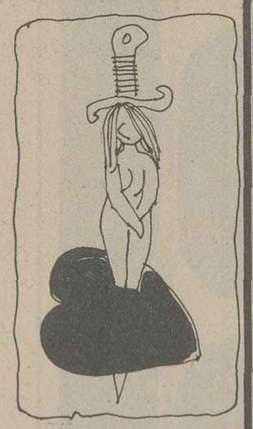

تا چند روز پیش دادگستری شاهد و ناظر محاکمه‌ای بود بس جنجالی و پر سر و صدا، محاکمه زنیکه شوهرش را کشته بود، شوهری که اگر می خواست می توانست همدم و مونس، یار و همسر وفادار زن خویش باشد و اگر بجای هوسرانی و پیروی کردن از غرایض حیوانی خویش، کمی فکر میکرد و قدرت اندیشه را بکار می انداخت، هم اکنون بجای در آغوش خاک خفتن در کانون گرم خانواده بسر می برد و از شهد ناب محبتهای کودکانه فرزندان خویش و از یاری همسرش برخوردار بود.

اما او اندیشه خویش را در راه معکوس بکار انداخت، و با هزاران حیله و نیرنگ زن جوان خویش را فریفت و به او تحمیل کرده تا معشوقه اش نزد عشق می باخت و با وقاحت هر چه تمامتر بستر هوی و هوس خویش را گسترده بود، بیاید این زن را جای شوهرش بگذارید و شوهرش را جای او و با دلایل و مدارکی که در دست دارید بدون در نظر گرفتن جنبه‌ی زن بودن محاکمه او را تجدید کنید و او را در چهار چوب ماده ۱۷۹ محاکمه کنید، تا هم خدا از شما راضی باشد و هم جامعه‌ی نسوان این مملکت تصور نکنند هنوز در زمان نا برابری زن و مرد بسر می برند.

مردی زن خود را با مرد دیگری در یک فراش دید حق دارد همسر و مرد غریبه را بکشد و از مجازات هم معاف شود، به من بگویید بدانم چرا بین زن و مرد تفاوت قائل شده اید، مگر بین عواطف و احساسات زن و مرد فرقی وجود دارد؟ یا اینکه این جبر طبیعت قانونگذار است که چون مرد بوده است چنین ماده قانونی را وضع کرده؟ که حالا ما موظف باشیم از این اجحاف تبعیت کنیم.

مگر یک زن چقدر صبر و تحمل دارد، تا چه حد می تواند عواطف و احساسات خویش را مهار کند و با وجود پایمال شدن غرورش، دندان روی جگر بگذارد و دم فرو بندد؟

مگر نه اینکه معتقدید که اصول روانشناسی بین زن و مرد فرق نمی شناسد، جز اینکه زن را زود رنج تر حساستر و کم تحملتر میدانند؟ پس چرا در مورد قانون که باید ضامن حقوق تمام مردم باشد و بر ریز و درشت، سفید و سیاه، مرد و زن یکسان باشد و یکنوع قضاوت کند، این چنین اشکارا فرق میگذارد؟

باید به این زن که شوهرش را کشت اجازه داده شود، با صراحت هر چه تمامتر بگوید من شوهرم را کشتم، بدلیل اینکه در برابر چشمان از حدقه در آمده‌ی من، با معشوقه‌اش نرد عشق می باخت و با وقاحت هر چه تمامتر بستر هوی و هوس خویش را گسترده بود، بیاید این زن را جای شوهرش بگذارید و شوهرش را جای او و با دلایل و مدارکی که در دست دارید بدون در نظر گرفتن جنبه‌ی زن بودن محاکمه او را تجدید کنید و او را در چهار چوب ماده ۱۷۹ محاکمه کنید، تا هم خدا از شما راضی باشد و هم جامعه‌ی نسوان این مملکت تصور نکنند هنوز در زمان نا برابری زن و مرد بسر می برند.

شیرین رئیسی

یک اتوبوس = ۴۲ سواری

مهندس حسن حاتمیان

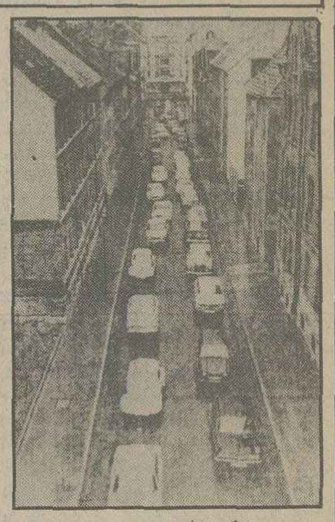

۴۲ سواری سپر به سپر پشت یکدیگر، در یک خیابان، گاز ترمز، گاز، ترمز تنفس هوای پراز گاز، گرما و سرمای طاقت فرسا بالاخره ماندن ساعتها پشت ترافیک. اینست نتیجه رانندگی با داشتن ماشین شخصی.

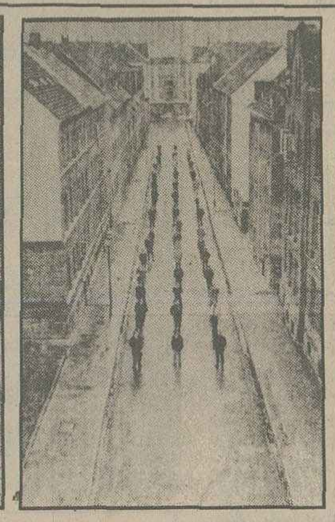

۴۷ نفر انسان پیاده در همان خیابان براحتی راه میروند. نه دود گازوئیل، نه خوردشدن اعصاب، لیکن با بعد مسافت آیا میتوان بموقع سرکار خود رسید؟ «ایا کدامیک به نظر صحیح میرسد؟»

۴۷ نفر انسان داخل در یک اتوبوس در همان خیابان، خیابان جولانگاه اتوبوس است نه کلاج و نه ترمز، نه گاز، نه دود و تنفس هوای کثیف. همگی با کمی از خودگذشتگی و صفا بموقع به نقطه مقصود و یا سرکار خود میرسند.

تا کنون پیشنهاد های بسیاری برای بیماری ترافیک تهران مطرح شده که هرکدام بگونه‌ای مورد بررسی قرار گرفته است.

آرزوی من اینست که مسئولین امر به این پیشنهاد من توجه جدی‌تری داشته باشند و با بررسی کامل اطراف وجوانب کار به این پیشنهاد جامعه عمل بپوشانند که قول میدهم صد در صد نتیجه آن مثبت خواهد بود.

پیشنهاد: الف ـ ماشین سواری در روزهای کار بهیچ عنوان در شهر دیده نشود جز انکه بخواهند از شهر خارج شوند یا مریض را حمل کنند

(روزهای تعطیل رفت و آمد سواری در شهر آزاد باشد.)

ب ـ طبق برنامه صحیح و بررسی شده علاوه بر خطوط اتوبوس رانی فعلی خطوط اصلی و فرعی اضافی بحد کافی به خطوط اتوبوسرانی شهر تهران اضافه گردد.

ج ـ تعداد اتوبوسهای لازم برای خطوط پیش بینی و تامین شود (در این مورد از شرکتهای خصوصی براحتی میتوان کمک گرفت و مسئولیتها را بمردم واگذار نمود).

د ـ چون راه بندانی در مقابل اتوبوسها موجود نیست بنابراین ساعت و دقیقه ورودوحرکت اتوبوس هرایستگاه طبق برنامه مدون و صحیح مشخص و تعیین شود و این برنامه ها همانطور که در کشورهای اروپا نیز رایج است روی اوراقی چاپ و در دسترس مسافرین قرار گیرد

ه ـ شرکت واحد از حالت تمرکز خارج و مسئولیتها تقسیم شود و همانطور که ذکر شد از شرکتهای خصوصی نیز استفاده شود.

و ـ تاکسیها در خیابانهای فرعی و نقاطی که رفت و آمد مشکل تر است فعالیت داشته باشند.

ضمنا برای اینکه تاثیر جلوگیری از حرکت اتومبیلهای شخصی در بهبود ترافیک مشخص شود به عکسهائی که شرح آن آمده است مراجعه فرمایند.

برای درمان درد «سکسکه»

در روزنامه اطلاعات مورخ ۳۶/۹/۱۲ خواندم که خانم ربابه رمضانی برای بهبود آقای سلیمی نامی که دچار عارضه سکسکه مزمن شده‌اند، پیشنهادی داده بودند که بیمار بایستی ته گل محمدی را بجوشاند و بخورد تا از سکسکه رها شود.

روزنامه اطلاعات ضمن درج این مطلب اضافه کرده بود که (مطلب بالا نظر یک خواننده است و روزنامه هیچ مسئولیتی در مورد آن ندارد) من نیز با تجربه‌ای که دراین مورد حاصل کرده‌ام، نظر خانم رمضانی را تایید میکنم تا هم روزنامه اطلاعات از این بابت خیالش راحت شود و هم بیمار بدون ترس و هرچه زودتر برای بهبود خود از آن استفاده کند. جهت اطلاع بیشتر ترکیب و نتایج درمانی گیاه تجویز شده را می نویسم:

از دم کردن ته گل محمدی در آب لوسیونی تهیه میشود که چون مقدار زیادی «تانن» در آن وجود دارد، از این جهت بعنوان قابض، اثر مسهل ملایم و رفع کننده‌ی ناراحتیهای دستگاه تنفسی مانند سرفه و برونشیت دارد. قسمت گوشتدار و کوزه‌ای شکل گل سرخ (سینوردن) بعلت دارا بودن تانن، ویتامین «ث»، قند، اسید سیتریک و اسید مالیک اثر ضداسکوربوت قابض دارد. ازاین جهت در رفع انقباض غیر ارادی ماهیچه های معده، بیماریهای ناشی از التهاب وورم کلیه و دردهائی که بعلت پیدایش سنگ کلیه عارض میشود، می تواند مورد استفاده قرار گیرد. (لازم به یاد آوری است که در مصرف آن نباید افراط شود.)

داود آقایی

نظریات کارمندان دولت در مورد قانون استخدام

سوابق اداری کارکنان آموزشی باید حساب شود

نظریات خودرا برای اصلاح لایحه نهائی قانون استخدام کشوری بوسیله ارسال نامه به روزنامه اطلاعات ویا تماس با تلفن ۳۲۸۶۲۲ از ساعت یک و ۳۰ دقیقه تا ۳ بعدازظهر هر روز بجز روزهای پنجشنبه و جمعه مطرح کنید.

اقای احمدی دبیر اموزش و پرورش ناحیه دو تهران با ارسال نامه‌ای به روزنامه اطلاعات در مورد تجدید نظر در لایحه نهائی قانون استخدام کشوری خواستار این شده است که در این تجدید نظر در مورد احتساب سوابق خدمت افرادی که از کادر اداری به کادر آموزشی وزارت آموزش و پرورش منتقل شده‌اند تصمیم جدیدی گرفته شود.

اقای احمدی در دنباله نامه خود قید کرده است: بعنوان دبیر آموزش و پرورش با دارا بودن دو فوق دیپلم و داشتن ۲۵ سال سابقه خدمت دولتی ۹ سال قبل از کادر اداری به کادر آموزشی منتقل شدم و هنگام اجرای مرحله دوم قانون استخدام کشوری (طرح طبقه بندی مشاغل) مدت ۱۶ سال از سوابق اداریم برای ارتقاء گروه منظور نگشته است و این سوابق فقط در اجرای مرحله اول قانون استخدام از لحاظ پایه های استخدامی منظور شده است.

بدین ترتیب در نتیجه انتقال به کادر آموزشی از کلیه همکاران سابق اداری خود که فقط دیپلم هم دارند دو گروه پائین تر هستم.

بدین لحاظ پیشنهاد میشود که در تجدید نظر در لایحه نهائی قانون استخدام کشوری ترتیبی اتخاذ گردد که سوابق خدمت اداری افرادی که در وزارت آموزش و پرورش به کادر آموزشی منتقل شده‌اند بنحوی برای ارتقاء گروه آنها منظور شود.

آقای بهرام محمودیه کارمند دفتر برنامه و بودجه استان چهار محال بختیاری نیز در نامه ارسالی خود به روزنامه اطلاعات نوشته است:

کارمندان زیادی را میشناسم که از ۱۰ یا ۱۵ سال قبل بعنوان کارمند پیمانی در استخدام یکی از وزارتخانه ها در آمده‌اند و پیمان آنها همه ساله بدون هیچ وقفه‌ای تجدید گردیده و در خلال این مدت این گروه از کارکنان یا بموجب تبصره ۲ ماده ۱۳ قانون استخدام کشوری و یا بوسیله امتحانات ادواری تغییر وضع استخدامی داده‌اند و بکارمند رسمی تبدیل شده‌اند ولی متاسفانه در پایه یک قانون استخدام کشوری قرار گرفته‌اند، درست مانند یک کارمند جدید الاستخدام، و خدمات چندین ساله آنها را که بنظر من جزء بهترین ایام عمرشان محسوب میشده نادیده گرفته شده است.

فقط بموجب تبصره ۴ ماده ۱۳ قانون استخدام کشوری بشرط پرداخت ۸/۵ درصد کسور بازنشستگی بسنوات خدمت چندین ساله آنها فقط از نظر بازنشستگی بحساب میاید و هیچگونه پایه‌ای به آنها تعلق نمیگیرد گناه این گروه از کارمندان دولت این بوده است که پیمانی استخدام شده‌اند اگر نه چطور ممکن است به کارمندیکه یکسال و نیم خدمت سربازی انجام داده است یک پایه ترفیع تعلق بگیرد ولی خدمات چندین ساله یک کارمند پیمانی نادیده گرفته شود؟ مگر این کارمند برای دولت کار نکرده است؟ با توجه به دلایل فوق پیشنهاد می شود که همزمان با تجدید نظر در قانون استخدام کشوری وضع اینگونه کارمندان از نظر دریافت ترفیع مدت خدمت پیمانی آنها نیز روشن شود.

حرفهائی ازآن سوی سیم

مشکلات خود را با «اطلاعات» درمیان بگذارید

باستثنای بعدازظهر پنجشنبه‌ها و روزهای تعطیل
تلفن ۳۲۸۴۳۱ از ساعت ۸/۳۰ صبح
تا ۴ بعدازظهر در اختیار شماست

خانم دکتر حافظی

ازچهارماه پیش باینطرف برگ دوم نسخه های جداشده از دفترچه های بیمه که صاحبانش بوسیله من معاینه وویزیت شده‌اند روی دستم مانده است و هربار که برای دریافت حق السهم بیمه از بابت این نسخه ها مراجعه میکنم، مسئولان مربوطه مدعی میشوند که بعلت خرابی دستگاه کامپیوتر، پرداخت سهم بیمه میسر نیست. بنظر شما ممکن است کامپیوتر سازمان تامین خدمات درمانی مدت چهارماه خراب باشد؟ و بفرض که جواب مثبت بود، تکلیف پزشکان طرف قرارداد بیمه چیست؟

پروین نیک آئین:

ماموران شهرداری هر روز بشکه های بزرگ محتوی زباله را درکوچه نظامیه (میدان بهارستان تهران) کنارهم قرار میدهند تا کامیون حمل زباله، شب محتوی آنرا خالی کند. در حقیقت این کوچه که چند دبستان و دبیرستان هم درآن قرار دارد زباله دانی شهرداری شده است. نتیجه اینکه امروز یک دختر محصل بعلت برخورد بابشکه زباله صورتش بشدت آسیب دید. ازشهرداری میخواهم که محل زباله را ازاین نقطه بجای دیگری منتقل کنند.

حسینعلی اعتصام:

درخبرها امده بود که جلوکبابی هارادرجه بندی کرده‌اند واتاق اصناف هم مامور اجرای این طرح شده است. خواستم بپرسم ایا فکر نمیکنید درایندہ بسیار نزدیکی تمام جلوکبابی ها بدون توجه به کیفیت غذا وموقعیت محل ودکوراسیون وویژه گیهای لازم ناگهان خودرا لوکس بشناسند؟

بهرحال پیشنهاد میکنم اتاق اصناف دستور دهد ازهمین حالا درتمام جلوکبابی هایک تابلو نصب شود که معرف درجه جلوکبابی باشد.

رضا ابوالحسنی فرد:

ازیکی از نمایندگی ها یک دستگاه تلویزیون رنگی خریدیم، وقتی برای نصب آنتن مراجعه کردند، ۵۰ تومان حق الزحمه دادم ولی کارکنان مربوطه اظهار داشتند این ۵۰ تومان انعام است و باید ۱۰۰ تومان هم هزینه نصب بدهید. مگر دادن انعام هم اجباری است و اصولا نصب یک آنتن چرا باید ۱۰۰ تومان دستمزد داشته باشد؟

خط بطلان بر تلاش‌ها و فعالیتها

عباس مختاریان

در چند شماره قبل روزنامه اطلاعات اقای «محمد علی سفری» مقاله‌ئی درباره کشاورزی ایران نوشته، وضمن اشاره به وضع کشاورزی کشورمان در گذشته و حال تاکید کرده بود که «نیاز به تقویت کشاورزی همیشه درایران مطرح بوده ولی تاکنون عملا اقدامی دراین زمینه بعمل نیامده است.

در چند شماره بعد «اطلاعات» «آقای محمد غفاری» در مقام پاسخگوئی به آقای «سفری» برآمده وبا ذکر آمار وارقام سعی کرده بود میزان افزایش تولیدات کشاورزی را ذکر کند.

در این میان چند نویسنده دیگر یعنی آقایان «داریوش نظری» و«نعمت‌اله ناظری» وبالاخره «داریوش بابک» بحمایت از آقای «سفری» برخاسته وضمن مطالبی که در چند شماره اطلاعات بچاپ رسید متذکر گردیدند که کشاورزی ایران نسبت بچند سال قبل در بسیاری از موارد تا حدود تا امید کننده‌ئی نقصان نشان میدهد وواردات بیش از پیش محصولات غذائی کشور گواه صادقی است بر این ادعا.

بحث درباره کشاورزی سنتی ایران انهم از پنجاه وچند سال پیش تا کنون کاری است دشوار که نه تنها از عهده این حقیر وشاید باسانی از عهده آقایان محمدعلی سفری ومحمد غفاری وسایر آقایانی که در بالا از انها نام بردیم بر نیاید وچند استاد ومتخصص در امور کشاورزی هم که جمع شوند وبخواهند انطور که باید وشاید حق مطلب را ادا کنند، میبایستی مدتها زحمت بکشند ومنابع مختلفی را مورد استفاده قرار دهند تا بتوانند کتابی جامع در این زمینه تهیه کنند، کتابی که نشان دهد کشاورزی ایران در پنجاه وچند سال قبل چگونه بوده وپس از گذشت سالیان دراز اکنون در چه مرحله‌ئی قرار دارد.

مطالبی که آقای «سفری» وهمفکران ایشان درباره کشاورزی ایران بطور اختصار در روزنامه اطلاعات نوشته‌اند همچنین پاسخ آقای غفاری در این زمینه شاید خیلی صحیح ودقیق نباشد ولی باید گفت که آقایان زحمت کشیده ومطالعه کرده‌اند.

آقایان «سفری» و«نظری» و «ناظری» و«بابک» کوشیده‌اند که ثابت کنند که در پنجاه وچند سال اخیر در زمینه تقویت کشاورزی در کشور ما همه‌اش حرف زده شده وبراثر بی توجهی مسئولان مربوطه، ما مجبور به وارد کردن گوشت وبرنج وکره وقند وشکر وغیره از خارج شده‌ایم واصولا (ما همیشه محتاج دیگران بوده‌ایم).

آقای غفاری هم بنظر اینجانب بجای آنکه در چند کلمه جواب دهند که چرا ما در سالهای اخیر برخی از کالاهای مورد احتیاج مردم را از خارج وارد کرده‌ایم، سعی کرده‌اند با ارائه آمار وارقام (که مورد تائید آقایان نامبرده در بالا نیست) به ثبوت برسانند که «ما در زمینه کشاورزی به پیشرفتهای درخشانی نائل شده‌ایم».

«من» بعنوان یک خواننده بیطرف روزنامه اطلاعات بدون آنکه قصد اهانت بکسی را داشته باشم ویا بخواهم از این وآن طرفداری کنم لازم میدانم به نکاتی چند که حتما آقایان غفاری وسفری وسایرین بهتر وبیشتر از من بانها واقف هستند اشاره کنم.

در اینکه کشاورزی ما بمرز «خودبسندگی» نرسیده است حرفی نیست ولی بصرف اینکه ما در سالهای اخیر بخاطر تامین نیاز بیش از پیش عمومی ناچار شده‌ایم قند وشکر وگوشت ومرغ وغیره از خارج وارد کنیم نمیتوانیم دو پا را در یک کفش کنیم وبدون بررسی علل وجوانب کار، اعلام نمائیم که کشاورزی مملکت با شکست روبرو شده واین مسئولان مربوطه مملکت هستند که اینوضع را بوجود آورده‌اند.

منکر نمیتوان شد که رشد تولید بسیاری از فرآورده‌های کشاورزی مملکت در سالهای اخیر بیش از سالهای گذشته بوده، وبا آمار وارقامی که وسیله مسئولان مملکتی تهیه شده در این مورد جای ابهامی باقی نمیماند وبا این آمار وارقام «گویا» نمیتوان گفت که مسئولان مربوطه آسمان وریسمان بهم بافته‌اند.

در اینجا این سئوال پیش میاید:

پس چرا ما با وجود رشد تولید فراورده‌های کشاورزی، در این چند سال گذشته از خارج برنج، گوشت، روغن و غیره وارد کرده‌ایم؟

همه ما خوب میدانیم قبل از «انقلاب شاه و مردم» یعنی همان انقلاب سفیدی که مسیر تاریخ ایران را عوض کرد، «کشاورز» ایرانی بنام «رعیت» اسیر پنجه خوانین و فئودالها بود، و برادران و خواهران کشاورز ما، در روستاها با سیستم قرون وسطائی زندگی میکردند، «کارگر» ایرانی که بهمت او چرخهای سنگین صنایع کشور بحرکت در امده است اسیر و برده کارفرما بود، و طبقه متوسط کشور نیز از زندگی مرفهی برخوردار نبود. بدین ترتیب اکثریت مردم بحکم اجبار دریک «جامعه سنتی» زندگی میکردند اما «انقلاب شاه و مردم» آن «جامعه سنتی» دیروز را به «جامعه مترقی و پیشرو» امروز مبدل ساخت.

کشاورز و کارگری که دیروز از اکثر مظاهر زندگی محروم بود امروز به خیلی چیزها رسیده است، خوب زندگی میکند، آب و زمین و خانه ووسائل آسایش دارد.

«کشاورز» خود میکارد و خود برداشت میکند، «کارگر» بنده و زرخرید کارفرما نیست و مزد کافی میگیرد و در سود کارخانه نیز شریک است و خود و خانواده اش مرفه زندگی میکنند.

طبقه متوسط نیز که در گذشته به بسیاری از چیزها با حسرت مینگریست و آرزوهای دور و درازی داشت امروز با کثر

بقیه درصفحه ۱۸

نبض زندگی در قلب
سیکو می‌طپد.

سیکو هدیه‌ای که سالها میماند

SEIKO

روزی خواهد رسید که همه ساعتها مثل سیکو ساخته شود.

آرانکادر 1075

شرکت دریای شن
شن وماسه شسته دانه بندی
وسایر مصالح مشابه در کاروانسراسنگی
تلفن ۹۵۹۹۹۸ ـ ۹۵۰۴۲۵

شهربانی کشور شاهنشاهی استخدام میکند

شهربانی کشور شاهنشاهی بمنظور تکمیل گاردانتظامی مجموعه های هنری و موزه‌ها تعدادی داوطلب مرد با شرایط و امتیازات زیر به سمت پاسبان استخدام مینماید:

الف ـ شرایط.

۱ـ تابعیت دولت شاهنشاهی ایران
۲ـ متدین بودن به یکی از ادیان رسمی (اسلام ـ مسیحی ـ زرتشتی ـ کلیمی).
۳ـ دارا بودن حداقل گواهی نامه پایان تحصیلات ابتدائی
۴ـ حداقل سن هفده (۱۷) سال و ششماه و حداکثر بیست و چهار (۲۴) سال تمام. برای کسانی که خدمت زیر پرچم را انجام داده‌اند بیست و شش (۲۶) سال تمام.
۵ـ حداقل طول قد یکصد وشصت و دو (۱۶۲) سانتیمتر
۶ـ دارا بودن صحت مزاج و تناسب اندام و عدم اعتیاد به الکل و مواد مخدر برابر گواهی بهداری شهربانی کشور شاهنشاهی.
۷ـ عدم محکومیت به جنایت و جنحه هائی که بموجب قوانین جزائی مستلزم محرومیت از خدمات دولتی میگردد.
۸ـ داشتن حسن شهرت فردی و خانوادگی.
۹ـ تعهد ده سال خدمت در شهربانی کشور شاهنشاهی.

ب ـ امتیازات.

۱ـ مدت آموزش برای آنعده از داوطلبانی که خدمت زیر پرچم را انجام داده‌اند سه ماه و برای داوطلبان خدمت نکرده ششماه میباشد که شبانه روزی بوده و کلیه هزینه های آنان ازقبیل خوراک پوشاک و مسکن بعهده شهربانی میباشد.
۲ـ بداوطلبان در مدت آموزش ماهیانه مبلغ سه هزار و هفتصد و پنجاه (۳۷۵۰) ریال کمک هزینه تحصیلی پرداخت خواهد شد.
۳ـ داوطلبان پس از خاتمه دوره آموزشگاه و موفقیت در آزمایش های مربوطه با درجه اسبان سومی استخدام و حقوق ومزایای آنان برابر قانون استخدام نیروهای مسلح شاهنشاهی پرداخت خواهد شد همچنین از مزایائی نظیر دو ماه پاداش سالیانه ـ پس انداز تامین آتیه ـ امکان استفاده از خانه‌های سازمانی ـ درمان رایگان و استفاده از فروشگاه های ارتش با تخفیف قابل ملاحظه بهره‌مند میگردند.

توضیح

داوطلبان میتوانند به منظور ثبت نام و کسب اطلاعات بیشتر باهمراه داشتن مدارک زیر در ساعات اداری روز های یکشنبه و سه شنبه هر هفته به استثنای ایام تعطیل در تهران میدان سپه ضلع شرقی کاخ شهربانی ـ مرکز امورش شهربانی کشور شاهنشاهی مراجعه نمایند.

۱ـ عین شناسنامه عکس‌دار
۲ـ عین کارنامه قبولی پایان تحصیلات ابتدائی
۳ـ شش قطعه عکس ۴ × ۶ غیر فوری. که سن آنان از ۱۹ سال به بالا باشد).

آگهی استخدام

جمعیت شیر و خورشید سرخ کرج جهت تکمیل کادر پرستاری پلی‌کلینیک فاتح تعدادی کمک بهیار با شرایط زیر استخدام مینماید.

۱ـ حداقل سن ۱۸ و حداکثر ۳۰ سال.
۲ـ محل سکونت کرج
۳ـ مدارک تحصیلی سوم متوسطه قدیم یا پایان سوم راهنمائی واجدین شرایط میتوانند همه روزه (بغیر ازروز های تعطیل) به جمعیت کرج واقع در خیابان قزوین مراجعه و ثبت نام نمایند.

جمعیت شیرو خورشید سرخ کرج

آگهی استخدام کمک کار بهداشتی

نیروی هوائی شاهنشاهی تعدادی غیر نظامی که دارای شرایط زیر باشند بسمت کمک کار بهداشتی جهت خدمت در بیمارستان و درمانگاههای تابعه استخدام مینماید.

داوطلبان واجد شرایط میتوانند همه روزه باستثنای روزهای تعطیلی از ساعت ۸/ الی ۱۱/ با در دست داشتن عین شناسنامه عکس دار و مدارک تحصیلی و دفترچه پایان خدمتی بستاد فرماندهی نیروی هوائی شاهنشاهی واقع در خیابان فرح آباد ژاله مراجعه نمایند.

نیروی هوائی شاهنشاهی

۱ـ داشتن گواهینامه پایان تحصیلات ابتدائی
۲ـ داشتن برگ خاتمه خدمت زیر پرچم برای آقایان
۳ـ حداقل سن ۱۸ سال و حداکثر ۲۵ سال.

سیاست سادات شوروی را عمیقا خشمگین کرده است

شوروی میکوشد سوریه و دوستانش را تا دندان مسلح سازد

از: آسوشیتدپرس

دیداری صمیمانه

چند روز پیش از ملاقات سادات و بگین در اسمعیلیه، سادات و ژنرال وایزمن وزیر دفاع اسرائیل در این شهر قدیمی که در دوران جنگ مصر و اسرائیل بارها ویران و خالی از سکنه شد مذاکره کردند. این مذاکرات بسیار صمیمانه بود.

ژنرال وایزمن اصولا از افراد علاقه‌مند به انورسادات است و عکس بالا که در هرالدتریبیون دیروز چاپ شده است این صمیمیت را بخوبی نشان می دهد.

تحولات صاعقه اسایی که بصورت تعرض دیپلماتیک اخیر انور سادات برای کنار آمدن جداگانه با اسرائیل در خاورمیانه روی داده است اتحاد شوروی را ازرده کرده است چون این تحولات روسها را در زمانی خارج از معرکه قرار میدهد که رهبران شوروی ظاهرا تازه امیدواری یافته بودند که بار دیگر همان موضع ممتازی را که تا مدتی بعد از جنگ ۱۹۷۳ اعراب و اسرائیل داشته اند مجددا بدست آورند.

مفسران رسمی شوروی شرکت کنندگان مذاکرات قاهره را متهم کرده اند که با یکدیگر سرگرم توطئه کردن هستند تا با فراهم ساختن وسایل حصول یک توافق جداگانه کاری کنند که حتی الامکان دیگر نیازی به برپا کردن مجدد کنفرانس ژنو باقی نماند و آن عده از کشور های عرب که روابطی دوستانه با شوروی دارند و شدیدا از نفوذ مسکو متاثر هستند سهمی در این توافق ها نداشته باشند.

اینکه هدف نهایی شوروی از عنوان کردن حملات جاریش به کنفرانس قاهره چیست تاکنون بطور دقیق برای صاحب نظران باختری روشن نشده است.

سادات از هنگامیکه اولین قدم را در جهت سیاست جدیدش بر میداشت به احساسات و نظرات رهبران جناح تند رو عرب بی اعتنایی کرد و مخالفتهای شوروی را نیز که حمایت کننده اصلی تندرو های عرب است به حساب نیاورد.

همه شواهد نشان میدهد که روسها بطور آشکار احساس می کنند که منافع آنها در خاورمیانه یکبار دیگر مورد تهدید قرار گرفته است. شوروی خواستار آن است که کنفرانس ژنو هر چه زودتر تشکیل شود چون شوروی و آمریکا روسای مشترک کنفرانس ژنو هستند و تنها از طریق از سر گرفته شدن کار این کنفرانس است که شوروی خواهد توانست بعنوان یکی از روسای آن نفوذ در شکل دادن به وقایع آینده خاورمیانه اعمال کند.

از نظر رهبران شوروی کنفرانس قاهره که از چهار شنبه هفته گذشته با شرکت نمایندگان مصر و اسرائیل و امریکا و سازمان ملل گشایش یافته است بخودی خود تهدیدی مستقیم برای شانس بر پا کردن مجدد کنفرانس ژنو است.

شوروی در عین حال آمریکا را متهم کرده است که از توافق هایی که به صدور اعلامیه مشترک آمریکا و شوروی در اول اکتبر سال جاری منجر گردید عدول کرده است. در آن اعلامیه، دو ابر قدرت اعلام کرده بودند که مشترکا خود را متعهد میدانند تا به از سر گرفته شدن مجدد کار کنفرانس ژنو بعنوان تنها وسیله کمک به برقراری صلح در خاورمیانه کمک کنند. یاد آوری این نکته متهم کننده از طرف شوروی علیه آمریکا، در اسرائیل و کنگره آمریکا هیاهوی خشم آلودی بر پا کرده است، خرده گیران اظهار میدارند که دولت کارتر بدون آنکه لزومی داشته باشد، با قرار دادن امضای خود در پای اعلامیه مشترکش با شوروی در اول اکتبر گذشته بی جهت اجازه داده است که بار دیگر پای شوروی به معرکه خاورمیانه کشیده شود.

تا سال ۱۹۷۳ که رئیس جمهوری مصر دستور اخراج ۱۵ هزار مستشار نظامی شوروی را صادر کرد روابط دو کشور که تا قبل از آن بسیار نزدیک بود دچار تیرگی شدید شده است. علاوه بر این، بدنبال جنگ رمضان ۱۹۷۳ به ابتکار هنری کی سینجر وزیر خارجه وقت آمریکا نیز یک سلسله قرار داد های جدا سازی نظامی میان مصر و اسرائیل به امضاء رسید که بیش از پیش به دور کردن شوروی از خاورمیانه و کاستن نفوذ روسیه در دنیای عرب کمک کرد. اقدامات جاری سادات شدیدا شوروی را ناراحت و خشمگین کرده است، بطوریکه در صدد بر آمده است با تقویت نظامی بیش از پیش سوریه و حتی لیبی مانع از آن شود که مسئله خاورمیانه در چار چوب مذاکرات مصر و اسرائیل حل شود. شوروی اینک با ارسال سلاحهای بی شمار برای سوریه می کوشد این کشور و دوستانش را تا دندان مسلح کند.

بدون حمایت سوریه از تلاشهای مصر، صلحی در خاورمیانه برقرار نخواهد شد

گاردین

پرزیدنت سادات قصد دارد پیش از نیمه دوم سال ۱۹۷۸ به توافقی اصولی با اسرائیل در زمینه برقراری صلح در خاورمیانه دست یابد.

مطبوعات قاهره به طور جدی از موافقت نامه صلح بحث می کنند. صلح مسلما فرا خواهد رسید، اما نه هفته دیگر.

در این عرصه مناهیم بگین به همان اندازه درگیر است که پرزیدنت سادات. آنها هر دو غرق میشوند یا شناکنان به ساحل نجات می رسند. در هر حال مصالحه آنها حساس وحساب شده است.

موسی صبری، مدیر الاخبار چاپ قاهره که از معتقدان نزدیک رئیس جمهوری مصر ومولف کتابی در باره «جنگ اکتبر» است که ۵۰۰۰۰ نسخه از آن فروخته شده، حد وحدود این مصالحه را توجیه کرده است. او اخیرا با «حنیم هرزوگ» مولف کتاب «جنگ جبران کننده» که پر فروش ترین کتاب روز در اسرائیل شد، دیدار و گفتگو کرده است.

موسی صبری عقیده دارد که دیدار مجدد سادات ـ بگین در اسماعیلیه به گفتگوهای قاهره که دارای دستور کار صریحی نیست، جهت می دهد وبدین ترتیب امکان میرود که در سال ۱۹۷۸ سطح گفتگوها تا حد وزیران امور خارجه ارتقاء یابد.

سایر مصری های آگاه اظهار نظر می کنند که عصمت عبدالمجید رئیس هیات نمایندگی مصر در گفتگوهای صلح، ممکن است در صورت پدید آمدن چنان امکانی به سمت وزیر امور خارجه مصر منصوب شود. این مقام را در حال حاضر پطروس غالی اداره می کند.

موسی صبری گفت که مسئله دستور کار کنفرانس را هنگامی که رهبران مصر واسرائیل در اسماعیلیه دیدار کنند، به آسانی میشود حل کرد. مقام های مصری اصرار کرده اند که خروج نیروهای اسرائیلی از سرزمین های اشغالی وشناسایی حقوق فلسطینیها در درجه اول اهمیت قرار داده شود اما اسرائیلی ها خواستار آنند که نخست در باره «طبیعت صلح» گفت وگو شود.

موسی صبری عقیده دارد که این مسایل و مسایل دیگری را که مورد اختلاف است نمی توان به طور همزمان در کمیته های فرعی مورد بحث قرار داد.

مصری ها امیدوارند که در باره اعلامیه ای که چهار چوب موافقت نامه یی را برای برقراری صلح مشخص می کند، گفت وگو کنند. و نتیجه این گفت وگوها است که باید در کنفرانس صلح ژنو مورد بحث واقع شود. فقط پس از کنفرانس ژنوست که سادات خواستار تشکیل یک کنفرانس سران عرب خواهد شد تا ضمن آن وضع اعراب در برابر اسرائیل بررسی و سنجیده شود.

نظر مصری‌ها اشکارا این است که چار چوب گفتگو ها درکنفرانس قاهره مشخص شود حتی اگر هم هیچ نماینده دیگری جز نمایندگان مصر و اسرائیل دران شرکت نکنند. به این ترتیب کنفرانس ژنو فقط اندکی بیش از «یک مهر تصویب» خواهد بود وکنفرانس سران عرب این مصوبات را تائید می کند یا برائر ناتوانی خود بی هیچ نتیجه ای پراکنده میشود، اما مصریها تشخیص داده اند که بی حمایت سوریه و فلسطینیها هیچ صلح پایداری پدید نخواهد امد. موسی صبری اطمینان دارد که تدوین موافقت نامه قابل قبولی برای یاسرعرفات ـ نه البته برای جرج حبش ـ کاملا امکان پذیر است. هدف پرزیدنت سادات هم تدوین چنین موافقت نامه ای است.

موسی صبری می گوید: «من فکر می کنم که حوادث آینده، فلسطینی ها را به مشارکت با کوشش سادات بر می انگیزد ـ خاصه آن که پرزیدنت سادات در را نبسته است.»

او، همچنین عقیده دارد که حوادث آینده، سوریه را به میدان خواهد کشید. او می گوید: «بین مصر وسوریه هیچ اختلافی از لحاظ خط مشی سیاسی وجود ندارد. هر دوی ما قطنامه ۲۴۲ سازمان ملل را پذیرفته ایم، هر دوی ما با تشکیل مجدد کنفرانس ژنو موافقت کرده ایم وهر دوی ما اماده ایم که در گفتگوهای مستقیم با اسرائیل شرکت کنیم. سوریه دیدار از اورشلیم را بنا بر علل داخلی (مناقشه اش با عراق ووضع نیروهای نظامی اش در لبنان) رد کرد. اکنون سوریه که می داند بی مصر قادر به شرکت در جنگ دیگری نیست، چه می تواند بکند؟

موسی صبری تاکید کرد که سرانجام متنفذترین حکومت های عرب از موافقت نامه صلح حمایت خواهند کرد ودیگر ملت های عرب، به قدر ملت مصر، شاید به تدوین وامضای چنین موافقت نامه یی هستند. آنجا که تمام ملت های عرب از امری حمایت می کنند، آیا فکر می کنید که باید صبر کرد ودید که سوریه چه خواهد کرد؟»

آیا پایان دومین جنگ ۳۰ ساله «تاریخ» نزدیک است؟

از: خبرگزاری فرانسه

سی سال پس از تقسیم فلسطین به یک کشور یهود و یک کشور عرب که کشور عرب آن، هم مضمحل شد، برای نخستین بار در آستانه سال ۱۹۷۸ دور نمای نویدبخشی در افق سیاسی خاورمیانه بچشم میخورد، اما بیشک برای بر قراری یک صلح «عادلانه و پایدار» در این منطقه پر آشوب باید راه درازی پیموده شود.

تاسیس کشور اسرائیل علیرغم مخالفت همه کشور های عربی و بدون مشورت با مردم فلسطین زخم عمیقی در پیکر جهان عرب بوجود آورد و صد ها هزار پناهندگان فلسطین که از خانه و کاشانه خود رانده شده بودند بیک زندگی دردناک در دهها اردوگاه اردن، غزه ـ سوریه و لبنان محکوم شدند. در این مدت چهار جنگ، یکی مرگبار تر از دیگری اعراب و اسرائیل را در خونین ترین میدانهای نبرد رویا روی یکدیگر قرار داد.

موفقیتی که ارتشهای عربی در نخستین روزهای جنگ اکتبر ۱۹۷۳ بدست آوردند به افسانه شکست ناپذیری اسرائیل پایان داد. و زمینه مساعدی برای انجام گفتگو های صلح بوجود آورد.

از آن پس کشور های عربی میتوانستند بدون احساس حقارت از شکست جنگ شش روزه ۱۹۶۷ در مذاکرات صلح شرکت کنند.

بی شک اگر شجاعت و جانبازی تحسین آمیز سربازان مصری در جنگ اکتبر ۷۳ نبود دیدار پرزیدنت سادات از اورشلیم هرگز امکان پذیر نمیشد. «بطروس غالی» رئیس دیپلماسی مصر در این مورد گفته است که نیرو های مسلح مصر در سال ۱۹۷۳ استحکامات خط دفاعی «بارلو» و پرزیدنت سادات در سال ۱۹۷۷ «دیوار روانی» میان اورشلیم و قاهره را در هم شکستند.

رهبر بزرگترین کشور عربی با سخنرانی در پارلمان اورشلیم به اسرائیلی ها ثابت کرد بر خلاف انچه که تصور میکردند اعراب حاضرند با همسایه یهود خود در صلح و آرامش بسر برند بشرط آنکه رهبران این کشور دست از تمایلات توسعه طلبی بردارند. و همه سرزمینهایی را که در جنگ شش روزه اشغال کرده‌اند از جمله قسمت عرب نشین اورشلیم را تخلیه کنند.

با اینحال پرزیدنت سادات که با دست زدن بیک ابتکار سیاسی جسورانه در میان مصریها به «قهرمان صلح» شهرت یافته تاکنون نتوانسته است با گرفتن امتیاز های چشمگیری از اسرائیل موج خشم و اعتراض شدیدی را که در جهان عرب علیه وی به وجود آمده است فرو نشاند.

او امروز برای دومین بار با نخست وزیر اسرائیل بگفتگو نشسته است تا شاید بتواند راه را برای حل کلی مشکل خاورمیانه هموار سازد.

اما سادات اندیشه باطل بخود راه نمیدهد. او میداند اختلافهائی را که ریشه سی ساله دارد نمیتوان در چند هفته و یا چند روز حل کرد.

درست است که پس از دیدار جنجال برانگیز رئیس جمهوری مصر از اورشلیم یک محیط کاملا جدید بوجود آمده است اما مسائلی که اساس اختلافات اعراب و اسرائیل را تشکیل میدهند همچنان بحال خود باقی است.

گفتگو های آینده مصر و اسرائیل و بویژه مذاکرات روز عید نوئل (امروز) سادات و بگین در اطراف سرنوشت ۳ میلیون فلسطینی دور خواهد زد.

اکثریت کشور های عربی حتی میانه رو ترین آنها معتقدند که آخرین پیشنهاد های بگین درباره «اعراب فلسطین» نمیتواند مسئله فلسطین را حل کند. پیشنهاد اسرائیل درباره سرنوشت اورشلیم، سومین شهر مقدس اسلامی نیز نه تنها برای جهان عرب بلکه برای خود رئیس جمهوری مصر نیز قابل قبول نیست.

همه کسانیکه در رویا روئی «فرزندان اسماعیل و اسرائیل» حضور داشتند بشدت تحت تاثیر گرمی و صمیمیت این دیدار قرار گرفته اند اما آیا مناهیم بگین در بازدید از مصر پیشنهاد های تازه ای که برای اعراب قابل قبول باشد ارائه خواهد داد؟ پرزیدنت سادات گفته است که در پایان گفتگو هایش با نخست وزیر اسرائیل به این پرسش پاسخ خواهد داد. اگر این پاسخ مثبت باشد سال ۱۹۷۸ میتواند شاهد پایان دومین «جنگ سی ساله» تاریخ باشد. (اولین جنگ ۳۰ ساله در اروپا بود).

آگاهان سیاسی بر انند که در دومین دیدار سادات و بگین پیشرفتهائی بدست خواهد آمد، اما نباید انتظار داشت که یک راه حل فوری برای اختلافهای مصر و اسرائیل پیدا شود.

احتمال امضای یک قرار داد صلح جداگانه میان مصر و اسرائیل بهیچ وجه در میان نیست در حال حاضر هر دو طرف میکوشند در «مناهاوس» گام بزرگی برای حل اختلافهای خاورمیانه جلو نهند تا شاید اردن نیز کرسی خالی خود را ـ در کنفرانس قاهره اشغال کند.

بگفته آگاهان سیاسی واشنگتن، اردن منتظر پیامد گفتگو های مصر و اسرائیل است تا در مذاکرات مناهاوس شرکت کند.

اما احتمال شرکت سوریه و سازمان ازادی بخش فلسطین در گفتگو های مصر و اسرائیل بسیار کم است. بگین در پیشنهادهای جدید خود مسئله بلندیهای جولان رامسکوت گذاشته و سازمان ازادی بخش فلسطین را بکلی از مذاکرات طرد کرده و تنها حاضرشده است به ساکنان غرب رود اردن و نوار غزه یک نوع خود مختاری بدهد. گزارشهائی که دربیست و چهارساعت اخیرانتشار یافته نشان میدهد که سادات و بگین موافقت کرده اند قطعنامه های ۲۴۲ و ۳۳۸ اساس حل اختلافهای خاورمیانه باشد. دراین قطعنامه ها برقراری یک صلح عادلانه و پایدار، عقب نشینی نیروهای اسرائیل از سرزمین های اشغال شده و حق هریک از کشورهای منطقه بزندگی درداخل «مرزهای مطمئن و شناخته شده» و بالاخره حل عادلانه مسئله پناهندگان (فلسطینی ها) پیش بینی شده است.

مصریها اصراردارند که «شناسائی حقوق فلسطینی ها، حق خود مختاری و تاسیس یک کشور مستقل فلسطینی» باین قطعنامه ها اضافه شود.

بگین درآخرین پیشنهادهایش به منطقه غرب رود اردن وعده خود مختاری داده است، اما نخست وزیر اسرائیل بایددراین مورد توضیحات بیشتری به رئیس جمهوری مصر بدهد.

درمورد مسئله عقب نشینی نیروها، بگین خواستار بدست آوردن تضمین هائی درصحرای سینا و حفظ مسئولیت های دفاعی وامنیتی اسرائیل درمنطقه «خودمختار» است.

از دیدمصرتخلیه سرزمین های اشغالی یک اصل انکار ناپذیر است و اسرائیلی ها نمی توانند تخلیه این سرزمین ها را بحساب یک امتیاز برای اعراب بگذارند.

این ها اختلاف نظرهائی است که تاکنون (شنبه شب) مصر و اسرائیل نتوانسته اند درباره آنها به توافق برسند، ایا سادات و بگین خواهند توانست دردومین دیدار خود که بعد ازظهر امروز انجام شد آخرین موانع موجوددرراه برقراری صلح درخاورمیانه را از میان بردارند؟

پاسخ این سئوال را حوادث بیست و چهارساعت آینده خواهد داد.

مشورتهای دقیق

بگین نخست وزیر اسرائیل که امروز وارد مصر شد و در نزدیکی اسمعیلیه با سادات رئیس جمهوری این کشور به گفتگو پرداخت پس از دیدار از امریکا و انگلیس، با رهبران و شخصیتهای اسرائیلی مشورتهای طولانی و دقیقی بعمل آورد. از جمله طرح خود را در یک جلسه ۷ ساعته کابینه این کشور به بحث گذارد و موافقت همه وزیران خود را که وابسته به چند حزب هستند بدست آورد. عکس رادیوئی، وی را در حال تبادل نظر با گلدامایر نخست وزیر پیشین اسرائیل نشان می دهد.

تحولات پرشتاب در چین

پست ریاست جمهوری در چین احیاء می شود

از یونایتدپرس

چین در تلاش خود برای احراز منزلت یک ابر قدرت تا پایان قرن حاضر ـ میرود که از ۱۹۷۸ بعنوان یکی از خطیرترین سالهای دوران موجودیت رژیم کنونی‌اش استقبال کند.

برپا کردن انقلابی دیگر در آموزش و پرورش اعطای آزادیهای بیشتر به مردم، بوجود آوردن آزادایهای وسیع‌تر در عرصه هنر، و ادامه دادن تصفیه عناصر ریشه گرایی که هنوز هم ظاهرا نفوذی قابل ملاحظه دارند، از مهمترین وقایع قابل پیش بینی هستند که میتوان حد و نشان را در طول سالی که تا چند روز دیگر آغاز خواهد شد انتظار داشت.

سالی که در پیش است همچنین شاهد بوجود آمدن استخوان بندی دوباره‌ای خواهد بود برای قالب‌های اصلی بسیاری از موسسات بنیانی نظام اجتماعی چین که زیر ضربات مهلک ده سال جنگ و ستیز سیاسی داخلی در هم شکسته شده‌اند.

این روزها در حالیکه کشور چین اندک اندک به استقبال سال تازه میرود برپا کردن کنگره‌های خلق نیز در سطوح ایالات برای تدارک کنگره ملی خلق چین که بهار آینده برگزار خواهد شد در جریان است در محافل دیپلماتهای خارجی در پکن پیش بینی شده است که «کنگره ملی خلق» جزء کارهای مهمی که انجام خواهد داد ـ اعاده مقام ریاست جمهوری را نیز توصیه و تصویب خواهد کرد. پست ریاست جمهوری چین در اواخر دهه قبل هنگامیکه لیوشائوچی رئیس جمهوری وقت مغضوب، مائوتسه تونگ شد و مشمول تصفیه قرار گرفت بخودی خود از میان رفت

جنب و جوشی دیگر که در مسیری متوازی جریان دارد متوجه تدارکاتی برای برپاکردن نشستهای «کنفرانس سیاسی مشورتی خلق چین» در سطح محلی است. کمیته‌های این کنفرانس شباهت به مجالس موسسان کشورهای دیگر دارند و از عناصر غیر کمونیست نیز ترکیب شده‌اند.

گرچه کنفرانس سیاسی مشورتی خلق چین قدرت قانونگذاری ندارد با وجود این، نقش این ارگان‌ها برای دستگاه رهبری کننده رژیم چین دارای اهمیت است زیرا برای همکاری‌های جبهه ملی چین که یکی از ضرورتهای واجب برای تحقق یافتن هدفها و اصلاحات مورد نظر رهبران کشور بشمار میرود چارچوبی را که لازم است بوجود می‌آورد.

از هنگام مرگ مائوتسه تونگ که اندکی بیشتر از یکسال قبل اتفاق افتاده است، تصفیه و تارومار کردن دار و دسته چهار نفری پیوه مائو و سه تن از نزدیکترین یاران همفکر وی آن را بوجود آورده‌اند احتمالا مهمترین واقعه در صحنه سیاست داخلی چین بوده است بعد از سرانجام گرفتن بخش مهمی از مبارزه‌ها که باطرد این جناح افراطی همراه بود رهبران جدید چین بسرعت کوشیده‌اند تا وضع کشور و جامعه چین را هر قدر ممکن است زودتر عادی کنند.

انتصاب «هواکوفنگ» بعنوان جانشین قطعی مائوتسه تونگ در نیمه سالی که اکنون یک هفته به پایانش باقی مانده است مورد تائید کمیته مرکزی حزب کمونیست و سایر همکاران وی در دستگاه رهبری رژیم قرار گرفته است.

علاوه بر این سایر مناصب مهم رهبری در حزب کمونیست و در تشکیلات دولت و ارتش چین بعد از سپری شدن دوران خلایی که با مرگ مائوتسه تونگ بوجود آمده بود نیز تا کنون پرشده‌اند فوری‌ترین حرکت بزرگی که اکنون در عرصه سیاست چین جریان دارد مبارزه‌ای بیرحمانه برای پیراستن عناصری است که بوسیله پیوندهای مستقیم یا غیر مستقیم به نحوی با بقایای طرفداران دارودسته چهار نفری روابط دارند و یا بطریقی از نفوذها و عقاید آن گروه تارومار شده الهام میگیرند.

یکی از کارهایی که تا کنون در امتداد محور این حرکت مفتاحی صورت گرفته اعاده حیثیت کامل و برسر کار آوردن مجدد تنگ شیائوپینگ است که در گذشته دوبار ـ ابتدا در انقلاب فرهنگی و آنگاه در اخرین روزهای زنده بودن مائوتسه تونگ قربانی تصفیه‌های بنیان کن بوده است.

«تنگ»، مردی که زندگی خود را وقف دفاع از توسعه اقتصادی سریع کشورش کرده پس از جان بدر بردن از دومین تصفیه اکنون بار دیگر پستهای مهم نیابت ریاست حزب کمونیست، معاونت نخست وزیری و ریاست ستاد کل فرماندهی نیروهای مسلح ارتش چین را احراز کرده است.

تغییراتی که طی یکسال و چند ماه اخیر ـ در دوران بعد از مرگ مائوتسه تونگ روی داده از انچه که غالب ناظران آشنا به احوال این کشور پهناور پیش بینی میکردند پرشتاب‌تر بوده است گرچه در این دگرگونیها تاکید اصلی به بخش اقتصادی توجه داشته، اما تغییرات اجتماعی است که سراسر قلمرو پرگستره چین را فرا گرفته است.

آموزگاران واستادان چینی اکنون تشویق میشوند که مصالح آموزش وپرورش را در محیط کارشان بر ملاحظات غیر حرفه ای مقدم بشمارند. «بسیاری از آنان تردید دارند که هوای تازه» در محیط آموزش وپرورش پدیده های دوام یافتنی باشد، اما از طرف کمیسرهای حزبی در موسسات فرهنگی چین کوششی پراز جنب وجوش در جریان است تا تردیدهایی از این قبیل در ذهن صدها هزار نفر آموزگاران مدارس ابتدایی ـ دبیران مدارس متوسطه واستادان دانشگاهها زایل شود وجای خود را به اعتماد تازه ای که نیازمندش بوده اند بدهد.

در حالیکه برنامه های توسعه اقتصادی چین ظاهرا شکل رضایت بخش تری کسب میکند اقتصاد دانان آشنا به احوال چین پیشگوئی میکنند که در بازرگانی خارجی این کشور مخصوصا باید توسعه ای مهم وخارق العاده را انتظار داشت.

جنگ رو به گسترش صحرا

علی رغم آزاد شدن هشت فرانسوی از اسارت پولیساریو، همه شواهد نشان می دهد که جنگ بی امان صحرای افریقای شمالغربی رو به گسترش می رود و رفته رفته عناصر الجزایری علنا در این جنگ شرکت می جویند.

در این جنگ کماندوهای پولیساریو از طرف و ارتشهای مغرب و موریتانی از طرف دیگر شرکت دارند و کماندوهای پولیساریو از جانب الجزایر تقویت و پشتیبانی بی دریغ می شوند. عکس، چند کماندوی پولیساریو را که خواهان استقلال صحرا هستند نشان می دهد.

امروز در تاریخ

۲۵ دسامبر

۱۷۷۶ ـ نیروهای جورج واشنگتن فرمانده ارتش استقلال طلب ۱۳ مهاجرنشین امریکای شمالی در «ترن تون» واقع در نیوجرزی سپاهیان انگلیس را مغلوب کردند و یکهزار نفر را به اسارت گرفتند.

۱۸۰۵ ـ پس از چند شکست، امپراطور اطریش با ناپلئون بناپارت صلح کرد.

۱۹۴۳ ـ یک ناوشکن انگلیسی در سواحل نروژ یک رزمناو آلمانی را که چند برابر آن ظرفیت داشت غرق کرد.

۶۰ گرمابه درجنوب تهران تعطیل شد

گرمابه‌های تهران یکی پس از دیگری تعطیل میشود

★ از چپ‌براست : نعیم‌آبادی ،عضو هیئت مدیره‌صنف گرمابه‌داران تهران ،مخملباف، رئیس اتحادیه ، مرتضوی ، گزارشگر اطلاعات و شریف، عضو هیئت مدیره .

بعلت بالا آمدن آب در نقاط مختلف جنوب شهر و نیز مقرون به صرفه نبودن، بیش از ۶۰ گرمابه درجنوب تهران تعطیل شد و بتدریج کلیه گرمابه های جنوب پایتخت بهمین دلایل‌مجبورند گرمابه های خود را تعطیل کنند .

رضا مخملباف رئیس اتحادیه گرمابه داران، ضمن اعلام این خبر به خبرنگار ما گفت: ما بارها به مقامات مسئول‌گفته‌ایم‌که اجازه دهند گرمابه داران جنوب پایتخت از کانالهای موجود فاضل آب گرمابه های خود را به مسیل‌ها بفرستند ولی‌تاکنون موفق نشده‌ایم وچون آبهای زیرزمینی در جنوب شهربالا آمده است وچاههائی که در گرمابه های جنوب شهربرای عبور فاضلاب حفر شده بتدریج یکی پس از دیگری پر میشود، لذا گرمابه داران آن مناطق مجبورند محل کسب خود را تعطیل کنند.

وی پیش بینی کرده که اگر به‌این وضع رسیدگی نشود و مشکلات برطرف نگردد ساکنان جنوب‌پایتخت پس از مدتی باید برای استحمام بگرمابه های‌شمال شهر بروند .

مخملباف افزود : طی‌سال گذشته ۶۰ تا ۷۰ گرمابه در نقاط پرجمعیت پایتخت‌بعلت کمبود نیروی‌انسانی و مقرون به صرفه نبودن ادامه کار

بزودی اهالی جنوب تهران برای استحمام مجبور خواهند شد به گرمابه‌های شمال تهران بروند

اعلام ورشکستگی کرده و اقدام به تعطیل گرمابه های خود کرده‌اند وامسال، پس از بررسی‌های اتاق اصناف، مرکز بررسی قیمتها برای گرمابه های درجه یک، دو وسه نرخ تعیین کرد. ولی چون برای گرمابه های لوکس هنوز ازطرف‌مسئولین نرخ تعیین نشده است لذا هرچند وقت یکدفعه به آن گرمابه ها مراجعه کرده و مبالغ گزافی آنها را جریمه میکنند .

وی در پایان ضمن تشکر از اقدام رئیس اتاق اصناف برای رسیدگی به وضع گرمابه داران از مسئولین خواست: برای گرمابه های لوکس نیز نرخ تعیین کنند تاآنها مرتب جریمه نشوند.

نعیم‌آبادی عضو هیئت مدیره اتحادیه به نارسائی های موجود در صنف گرمابه داران اشاره کرد و گفت: درحال حاضر یکی‌از مسائلی که باعث تعطیل گرمابه های پایتخت شده وضع بیمه کارگران است زیرا جریمه دیر کرد بیمه بقدری سنگین است که گرمابه‌دار مجبور است‌گرمابه خود را بفروشد وبدهی‌بیمه را بدهد .

وی بگرمابه معیری‌اشاره کرد وگفت: این گرمابه مبلغ یک میلیون و۱۸۰ هزار و ۱۵۶ ریال بابیمه بدهکار است وچاره‌ای ندارد جز اینکه گرمابه خودرابفروشد وبدهی‌سازمان‌خدمات درمانی را بدهد .

وی افزود: از این مبلغ ۶۸۴ هزارو ۷۲۷ ریال را بعنوان خسارت ناشی از تاخیر از گرمابه‌دار مذکور خواسته‌اند .

نعیم‌آبادی گفت: من‌پیشنهاد میکنم از طرف سازمان تامین اجتماعی ترتیبی اتخاذ شود که مبلغ معینی را در ماه بعنوان حق بیمه از گرمابه‌داران دریافت کنند، زیرا کارگران این صنف مرتب جابجا میشوند وعده‌ای‌فقط زمستانها در حمام کارمیکنند وتابستانها بکارهای‌ساختمانی می‌پردازند. یا در روستاها به کشاورزی مشغولند .

وی در پایان اظهار داشت: قبل از اینکه کلیه منازل‌پایتخت با اب لوله‌کشی تامین شوند، ازطرف شهرداری میلیون ها تومان برای حفر چاه در نقاط مختلف پایتخت هزینه صرف شده که این چاهها در حال حاضر بلااستفاده مانده است وبرای جلوگیری از بالا امدن آب در جنوب شهر بهترین‌راه این است که بجای آب‌وله کشی از چاههای مذکور برای اب دادن درختان بهره برداری شود تا هم اب جنوب شهر فروکش کند وهم گرمابه‌داران باکمبود اب لوله‌کشی روبرو نشوند.

شریف، یکی‌دیگر ازاعضای هیات مدیره اتحادیه در مورد وضع دودکش های گرمابه ها که محیط زیست اطراف خود را آلوده کرده است گفت : دستگاهی از ایتالیا توسط یکی از شرکت های تجاری وارد شده‌است‌که باکارگذاشتن آن بجای کوره‌های فعلی دیگر دود ایجاد نمی‌شود .

وی افزود : علت اصلی دود کردن کوره ها قطع ناگهانی برق است ، ولی با استفاده از این دستگاه‌همزمان باقطع شدن جریان برق‌جریان نفت سیاه نیز قطع می‌شود و بدین وسیله از دود کردن جلوگیری بعمل می‌آید .

شریف، در پایان گفت :ما بگرمابه داران پیشنهادکرده‌ایم که‌از این دستگاه استفاده‌کنند ولی چاره اصلی استفاده از گاز است و گرمابه داران کلیه هزینه های مربوط را طبق مقررات حاضرند بپردازند تا حمامهایشان مجهز به سیستم گازسوز شود .

نظرات و پیشنهادهای خود را که در رفع مشکلات و نارسائی‌های صنفی موثر است. بوسیله نامه به روزنامه اطلاعات ویا تماس باتلفن‌های ۳۲۸۶۲۳ و ۳۱۲۴۰۰ از ساعت یک و۳۰ دقیقه تا ۳و۳۰ دقیقه بعدازظهر هر روز بجزروز های پنجشنبه وجمعه مطرح کنید.

فرش‌فروش‌ها بمیزان مالیات بردرآمد خود اعتراض دارند

صاحبان ۲۰ حجره فرش فروشی دردوسرای حاجی رحیم خان وخورشید واقع در سبزه میدان بعلت سنگین بودن مالیات محل کسب خود را تعطیل کردند.

فرش فروشان این دو سرا می‌گویند : مالیاتی که برای ما تعیین شده است منطقی نیست و بطوریکه آمار نشان میدهد . مالیاتی معادل ۱۵۰ تا۲۰۰برابر مالیات های ۶سال قبل برای‌ما تعیین شده و با این مالیات‌های سنگین قسمت اعظم ساکنان‌این سرا ازکسبوکار دلزده‌شده ومغازه های خود را واگذار می‌کنند.

عباس محمودیان یکی از حجره داران سرای حاج‌رحیم خان میگوید :

آخرین مالیاتی که دادم در سال ۵۰ بود که بابت یکسال ۳۲۰ تومان مالیات تعیین کرده بودند و چون نمی‌توانستم‌این مبلغ را یکجا بپردازم ، باقساط ماهانه پرداخت کردم و از آن ببعد بمدت ۵ سال از مامالیات نگرفتند تا اینکه چندی پیش یکی از ممیزهای مالیاتی بدون بررسی وتحقیق برای مامالیات هائی تعیین کرد که غیر قابل پرداخت است .

وی اضافه کرد : براساس مالیاتی که برای حجره من تعیین شده بابت ۵ سال‌گذشته باید ۸۰ هزار تومان (سالانه ۱۶ هزار تومان) بپردازم .

بنابراین بایاید دارو ندارم را بفروشم و مقداری‌نیز نزول کنم‌تا بتوانم مالیات مغازه‌ام را بپردازم و یا اینکه مغازه را خالی کنم و به مالک تحویل دهم .

اسحق جواهریان فرش فروش سرای خورشید گفت: من ۳۰ سال است که مرتب مالیات می‌پردازم و آخرین مالیاتی که برای من تعیین شد ۱۲۰۰ تومان بود که در سال ۵۰ پرداخت کردم ولی پس‌از آن مالیات برایم تعیین نکردند.

چندی پیش متوجه شدم‌برای ۵سال ، یک میلیون و ۱۵۰ هزار تومان مالیات بردرآمد برایم تعیین کرده‌اند که باید بپردازم (برای هرسال ۲۳۰ هزار تومان) ودر حال حاضر من ثلث این مبلغ رانیز سرمایه ندارم ونمیدانم روی‌چه‌اصولی این مالیات برای من در نظر گرفته شده است . زیرا طبق قانون باید بر اساس درآمد حاصله مالیات در نظر گرفته شود .

حبیب‌الله مهرآبادی‌مغازه‌دار سرای حاج رحیم خان گفت: مالیات تعیین شده از طرف

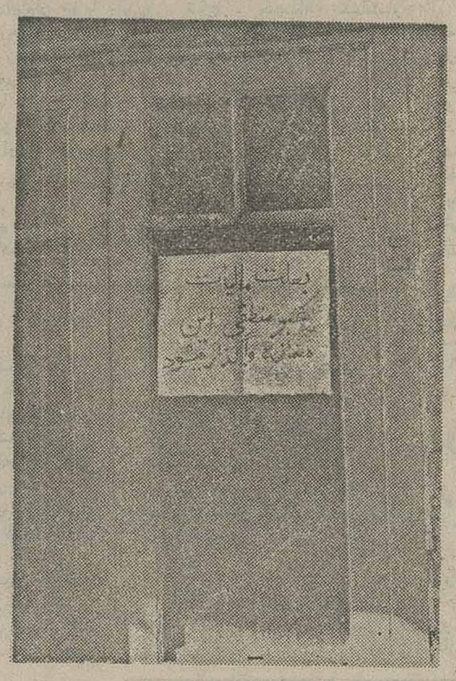

★این‌عکس از در ورودی یک حجره در سرای‌حاج‌رحیم خان برداشته شده است .

وزارت دارائی منطقی نیست ، زیرا من قبلاسالانه۸۰۰ تومان مالیات میدادم و اکنون ۸۳ هزار تومان برایم مالیات تعیین کرده‌اند . بنابراین باید ۴۱۵ هزار تومان بابت ۵ سال‌گذشته مالیات بدهم که این غیرممکن است لذا مجبورم مغازه‌ام را تعطیل کرده یا واگذار کنم .

سید ناصر حسنی در این مورد گفت :

مسئولان وزارت دارائی بما میگویند : ما حاضریم تا ۶۰در صد بشما تخفیف بدهیم واگر با ۶۰ درصد تخفیف موافقت نکنید مادرغیابشمادرکمیسیون با۲۰ درصد تخفیف همان رای ممیز مربوطه را تائید خواهیم کرد .

وی افزوداگر واقعامالیاتی که تعیین شده است عادلانه است پس چرا حاضرند ۶۰در صد آنرا تخفیف دهند واگر عادلانه نیست یک ممیز دیگررا جهت رسیدگی به‌این دوسرا بفرستند تا ما مجبور نشویم‌از محل کسب خود فرار کنیم‌و مغازه‌ها را بفروشیم .

حاج عباس طهماسبی یکی دیگر از مغازه داران‌سرای‌حاج رحیم خان در این مورد گفت: من چهار سال است که مغازه‌ی خود را بعلت پیری ، کسالت ونداشتن سرمایه‌تعطیل‌کرده‌ام، وتمام بازارنیز از تعطیل بودن مغازه من مطلع هستند . ولی با اینحال ۲۰۰ هزار تومان (برای هرسال ۴۰ هزارتومان) برای ۵ سال گذشته برای‌مغازه من مالیات بردرآمد تعیین شده است ، آیا این انصاف است که کسی که چهار سال تمام مغازه‌اش تعطیل بوده۲۰۰هزار تومان بابت تعطیل بودن مغازه‌اش مالیات بردرآمد بپردازد ؟

من و دیگر کسبه این دو سرای‌ازمسئولان امرخواستاریم کمیک کارشناس واردباین‌امور را بفرستند تا در وضع‌مالیات ما تجدید نظر و رسیدگی شود .

یک مقام مسئول در وزارت امور اقتصادی و دارائی در این مورد اظهار داشت که مالیاتهای اصناف و کسبه بازار مانند سایر مودیان بر اساس قانون مالیات های مستقیم محاسبه و دریافت میشود .

۹۹ رستوران در تهران‌طی چند ماه اخیر بتدریج محل کسب خود را تعطیل کردند. این عده که ۳۴ نفرشان‌تغییر شغل داده‌اند و اینک بکسب دیگری پرداخته‌اند ، مدعی هستند علت اصلی رها کردن رستوران داری مقرون به‌صرفه نبودن این حرفه در شرایط کنونی است .

گروهی از رستوران داران پایتخت در گفتگوئی‌با اطلاعات گفتند نرخهائی که از طرف مرکز بررسی قیمتها تعیین‌شده بدون تحقیق و مطالعه بوده و این باعث شده رستورانهای پایتخت بخصوص رستوران‌های درجه‌دو و سه یکی پس از دیگری اقدام به تعطیل محل کسب خود بکنند.

آنها میگویند : نرخهایی که‌برای انواع‌اغذیه‌دررستوران ها در نظر گرفته شده است از قیمت خرید نیز کمتر است ورستوران هایاباید گرانفروشی کنند که دراین‌صورت ازطرف اتاق اصناف پایتخت جریمه‌می شوند و یا اینکه مجبورند تعطیل کنند و یا تغییر شغل دهند .

یکی از صاحبان رستوران ها در این مورد گفت : بطور مثال ، ماهی قزل‌آلا در بازار کیلویی ۵۰۰ ریال نیز کمیاب استو۳۰۰ گرم خام آن‌حداقل ۱۵۰ ریال برای‌رستوران‌داران تمام میشود ، در صورتیکه نرخ تعیین شده سرخ کرده و آماده آن برای هر ۳۰۰گرم ۱۴۰ ریال است .

وی اضافه کرد ما بار ها به مقامات مسئول در این مورد اعتراض کردیم ولی‌آنها‌تعدادی از رستوران های درجه ممتاز را مثال میزنند ، درصورتیکه آنها به این علت که لوکس هستند هر قیمتی را میتوانند‌از مشتری دریافت کنند.

اسامی گروهی از رستوران ها و کافه‌رستورانهائی که‌بعلت عدم توازن نرخها تعطیل و یا تغییر شغل داده‌اند به شرح زیر است .

رستوران های پرستو ـ آذربایجان ـ بهارنو-رستوران فارمك (لوکس فروشی شده) بهشت تهران پارس ـ آرام ـ سکائیل ـ آفشین ـ فاهید ـ آسایش ـ اختیاری (سر پل تجریش) رستوران شماره‌پنج ـ کارون ـ همایون ـ شهنازنو ـ ژرژ ـ پرسپولیس (۲۴اسفند)ـ فناهزند .

نرخ مصوب انواع غذا در رستوران های پایتخت باین شرح تعیین شده است :مغز گوسفند ۵۰ ریال ـ زبان۵۰ ریال ـ انواع میوه کامل۲نفره ۶۰ ریال راکو یا ۲۰۰ گرم گوشت ۶۰ ریال ـ نوشابه۱۰ ریال ـ کباب کوبیده دو سیخ پنجاه ریال (باغان و سایر مخلفات)ـ پاچه دو عدد۴۰ریال ماست و خیار دویست گرم۱۵ ریال سالاد برای دو نفر ۳۵ ریال .

نرخهای تازه اغذیه‌وخطر تعطیلی رستوران های تهران

صاحبان‌رستورانها: مرکزبررسی قیمت‌ها بدون توجه وبی مطالعه نرخ اغذیه را تعیین‌کرده است !

فروش فوق العاده موکت

دیوارپوش و موکت خارجی از متری

۱۳ تومان به بالا

شرکت ایران رپ خیابان پهلوی. اول تخت طاووس. شماره ۴۱۲

تلفن: ۸۹۳۶۲۹ و ۸۹۸۸۵۲

آگهی قبول نماینده‌فروش

شرکت سهامی عام ایرانیت که دارای دو کارخانه تولید مصالح ساختمانی با استفاده از پنبه نسوز و سیمان میباشد جهت‌فروش‌وتوزیع محصولات تولیدی کارخانجات خود در تهران و کلیه‌شهرستانها نماینده فروش معتبر که دارای شرایط زیر باشند میپذیرد.

۱ـ داشتن حسن‌شهرت وسرمایه کافی

۲ـ دارا بودن سابقه دراموربازرگانی و قدرت تامین خدمات پس ازفروش

۳ـ دارا بودن انبار با فضای‌کافی جهت نگاهداری انواع تولیدات

۴ـ دارا بودن فضای کافی برای و فروشگاه در محل مناسب

متقاضیان میتوانند‌درخواست‌خود را همراه بافتوکپی‌مدارك زیرحداکثر تا روز ۱۶ر۱۰ر۳۶ بدفتر شرکت ایرانیت واقع در تهران خیابان امیر اتابك شماره ۷۷ برای بررسی‌و اتخاذ تصمیم ارسال دارند .

نام و نشانی متقاضی و سوابق کار وی ودر صورت لزوم نام شرکاء ایشان

آدرس و کروکی محل فروشگاه‌و محل انبار ومساحت آنها

پروانه کسب‌و سرمایه متقاضی‌و اعتبارات بانکی

ذکر انواع محمولاتی راکه تقاضای فروش آنرا دارند.

پس از بررسی مدارك فوق‌شرکت سهامی عام‌ایرانیت‌ازمتقاضیان برای مذاکره و در صورت توافق‌انعقاد قرارداد دعوت بعمل خواهد آورد.

شرکت سهامی عام ایرانیت

DOW

اطلاعیه

بعلت انتقال مرکز پخش و فروش شعبه‌تهران شرکت داوکمیکال

نماینده دآروهای لپتی وریختر)

به ساختمان مرکزی واقع در جاده قدیم‌شمیران ـ دوراهی قلهك، خواهشمند است کلیه درخواست های خودرا‌از تاریخ‌اول‌دی‌ماه ۲۵۳۶ بوسیله‌شماره تلفنهای ۲۶۷۹۷۹ ـ ۲۶۷۹۷۸ اطلاع دهید .

داوکمیکال ایران

(شرکت سهامی خاص)

آگهی استخدام

سازمان منطقه‌ای بهداری وبهزیستی‌استان بوشهر بمنظور تکمیل کادر پرسنلی خود در نظر دارد تعدادی کارمند زن ومرد با شرایط زیربطور رسمی استخدام نماید:

۱ـ دارا بودن دیپلم کامل متوسطه‌در رشته های ریاضی . طبیعی . ادبی. حسابداری . بازرگانی .منشیگری.

۲ـ حداکثر سن ۲۵ سال تمام .

۳ـ دارا بودن برگ خاتمه خدمت ووظیفه یا معافیت دائم .

داوطلبین واجد شرایط میتوانند برای کسب آگاهی بیشتر و انجام مصاحبه استخدامی بساختمان‌مرکزی بهداری و بهزیستی استان بوشهر واقع درخیابان پهلوی‌بوشهر مراجعه نمائید.

سازمان منطقه‌ای بهداری وبهزیستی استان بوشهر

آگهی مناقصه

شرکت شهد ساز (سهامی‌خاص) تعداد ۶۸۲۵تخته‌کیسه صافی(فیلتر) مورد نیاز کارخانجات قند تابع رااز طریق مناقصه وطبق برگ شرایط و مشخصات‌خریداری‌مینماید.داوطلبان‌شرکت در مناقصه میتوانند‌همه‌روزه بجز ایام تعطیل به‌دبیرخانه‌شرکت واقع در خیابان تخت‌جمشید کوچه ۴۳۵ طبقه‌سوم مراجعه و یك‌نسخه از برگ شرایط و مشخصات را دریافت و پیشنهادات خود را باقیدقبولی شرایط ومشخصات‌خودرا تا ساعت ۹صبح روز ۱۰ر۱۰ر۳۶ به‌دبیرخانه شرکت تسلیم نمایند . پیشنهادات در ساعت ۱۰ صبح‌همان‌روز در محل شرکت باز و قرائت خواهد شد .

حضورپیشنهاددهندگان درجلسه‌کمیسیون آزاد است . شرکت دررد یا قبول پیشنهادات مختار است .

شرکت شهدساز

(سهامی خاص)

اطلاعیه‌شهرداری‌همدان

دراجرای مقررات ماده ۵ آئین‌نامه اجرائی قانون تکمیل و اجاره واحد های مسکونی بدینوسیله باطلاع کلیه مالکین واحد های مسکونی که‌عملیات ساختمانی‌آنها‌باتمام رسیده و یا تخلیه و آماده بهره‌برداری‌میباشد میرساند ا زاین تاریخ حداکثر ظرف مدت سه ماه مشخصات‌ومحل‌وقوع‌ملك و پلاك ثبتی و نشانی کامل ملك و اقامتگاه قانونی خودراطبق فرم زیرتعیین‌وبشهرداری همدان تسلیم نموده ورسید اخذ نمائید .

چنانچه مالکین اینگونه املاك یا قائم مقام قانونی‌آنها ظرف مدت مقرر مشخصات ملك خودرا به شهرداری اعلام ننماید شهرداری‌راساملك آنان را شناسائی و در صورت احراز خالی بودن ملك نسبت به اجاره آن به متقاضیان براساس مقررات و ضوابط قانون مزبور اقدام و کلیه‌هزینه های مربوطه را از محل مال‌الاجاره پرداخت خواهد نمود. دراینصورت مالکین اینگونه املاك حق اعتراض و استفاده از مقررات ماده ۸ قانون را نخواهند داشت .

شهردار همدان ـ چوبك

فرم مربوط به مشخصات ساختمانهای خالی و آماده بهره‌برداری (وسیله مالك ویا نماینده قانونی او تنظیم گردد .

الف: مشخصات ملك‌ویا مالکین.

۱ـ نام و نام خانوادگی ـ شغل ـ محل اقامت

خیابان ـ کوچك ـ پلاك

۲ـ

۳ـ

۴ـ

ب . مشخصات ملك

محل وقوع ملك. شهر ـ خیابان ـ کوچه ـ پلاك (کاشی)

پلاك ثبتی

نوع ساختمان ـ آپارتمان ☐ غیر آپارتمان ☐ تعداد طبقات ☐ تاریخ اتمام بنا

مساحت کل(متر مربع) مساحت زیر بناء

تعداد اطاق ـ آشپزخانه ـ حمام ـ توالت ـ پارکینگ ـ انبار

تجهیزات آب‌لوله‌کشی ☐ برق ☐ تلفن ☐ کولر ☐

موکت ☐ غیره

نوع مصالح آجرو آهن ☐ بتون آرمه ☐ خشت‌و چوب ☐ غیره ☐

علت خالی بودن

تذکر ـ برای هر واحد مسکونی یك فرم‌تنظیم شوددر مورد مجتمع های مسکونی (آپارتمان) تعداد کل‌واحد مسکونی قیدگردد .

م‌الف ۲۱۴۲۶ آ ـ ۸۷۳۳

وزارت نیرو سازمان آب منطقه‌ای‌جنوب شرقی

آگهی استخدام

سازمان آب منطقه‌ای جنوب شرقی در نظر دارد تعدادی مهندس فوق لیسانس در رشته های راه وساختمان ـ برق و مکانیک باتجربه کافی جهت خدمت دراستان سیستان وبلوچستان ازطریق خرید خدمت وبا حقوق مکفی‌استخدام نماید. متقاضیان میتوانند بادردست داشتن مدارک لازم در تهران بدفتر نمایندگی سازمان واقع در بلوار البزابت خیابان میکده ساختمان امیرکبیر ودر زاهدان بدفتر مرکزی سازمان واقع در خیابان پهلوی مراجعه نمایند .

م‌الف ۲۶۱

سازمان آب منطقه‌ای جنوب‌شرقی

آگهی دعوت مجمع عمومی عادی بطور فوق‌العاده و مجمع عمومی فوق‌العاده کارتن البرز (شرکت سهامی عام)

مجمع عمومی عادی بطور فوق‌العاده و مجمع عمومی فوق‌العاده کارتن‌البرز (شرکت سهامی عام) بترتیب درساعات ۳و۴بعدازظهر روز ۱۴ر۱۰ر۳۶ درمحل شرکت واقع در خیابان سپهبدزاهدی ساختمان کاوه طبقه ۵ تشکیل میگردد از صاحبان سهام شرکت دعوت میشود که درروز وساعت مقرر شخصا ویا توسط نمایندگان تام‌الاختیار خود درجلسه حضور بهمرسانند .

دستور جلسه بقرار زیر است

الف : مجمع عمومی عادی بطور فوق‌العاده

۱ـ انتخاب اعضای جدید هیئت مدیره بجای اعضای مستعفی و انتخاب عضو هیئت مدیره دیگر .

۲ـ مسائل متفرقه .

ب: مجمع عمومی فوق‌العاده

۱ـ اتخاذ تصمیم در مورد افزایش سرمایه شرکت

۲ـ مسائل متفرقه

کارتن البرز (شرکت سهامی عام)

۱ـ۳۷۲۶۱

جدول رده بندی

رده بندی	بازی	برد	مساوی	باخت	زده	خورده	امتیاز
۱- ملوان	۲۵	۱۲	۹	۴	۳۳	۱۸	۳۳
- پاس	۲۵	۱۳	۷	۵	۲۸	۱۹	۳۳
۳- پرسپولیس	۲۵	۱۲	۸	۵	۳۷	۲۵	۳۲
۴- تاج	۲۵	۱۲	۶	۷	۲۹	۲۰	۳۰
۵- تراکتورسازی	۲۵	۹	۱۰	۶	۲۷	۱۹	۲۸
- ذوب آهن	۲۵	۱۰	۸	۷	۲۷	۲۵	۲۸
۷- برق شیراز	۲۵	۹	۹	۵	۲۱	۱۶	۲۷
۸- صنعت نفت	۲۴	۸	۹	۷	۲۰	۱۹	۲۵
۹- شهباز	۲۳	۶	۱۱	۶	۲۵	۲۱	۲۳
۱۰- نیرو	۲۴	۶	۱۰	۸	۱۷	۱۹	۲۲
- ماشین سازی	۲۴	۷	۸	۹	۱۷	۲۱	۲۲
۱۲- سپاهان	۲۴	۶	۹	۹	۱۸	۲۷	۲۱
۱۳- هما	۲۴	۶	۷	۱۱	۱۹	۲۵	۱۹
- دارائی	۲۵	۵	۹	۱۱	۲۱	۳۱	۱۹
- بانک ملی	۲۵	۴	۱۱	۱۰	۱۳	۲۳	۱۹
۱۶- راه آهن	۲۵	۱	۹	۱۵	۱۴	۳۸	۱۱

فوتبال جام تخت جمشید

تراکتورسازان، طلسم شکست ناپذیری ذوب آهن را شکستند!

باوجود فرصتی که پرسپولیس با متوقف ساختن ملوان ، نصیب پاس ساخته بود تا این تیم باردیگر به تنهائی صدرنشین جدول مسابقه‌ها شود، قهرمان فصل پیش ، در بازگشت به اوج جدول ناکام ماند ، پاسیها دیروز در برابر بانک باگلی که در دقیقه ۸۹ از دست دادند ، از پیروزی محروم شدند . بامساوی پاس مقابل بانک ، بازهم پاس و ملوان با امتیاز مشترک در کنار هم ماندندوملوان بلطف‌معدل گل‌بهتر، مقام‌خود رابعنوان پیشاهنگ حفظ کرد .

سوای مساوی پاس بابانک ، حادثه بزرگ دیروز، شکست ۰-۲ ذوب‌آهن در خانه و درسد تراکتور سازی بود ، این نخستین شکست تیم اصفهانی در نیمه فصل دوم و بعد از ۱۴ هفته بی‌شکست ماندن بود . تراکتور سازان‌درحالی با۲گل‌انجینی‌وحسن‌علیپور برذوب‌آهن غلبه کردند که هفته پیش در همین اصفهان خود مغلوب سپاهان شده بودند .

اما با این برد پر ارزش ، مردان فکری بلطف معدل گل بهتر از ذوب‌آهن پا برسر این تیم گذارده و درجای پنجم جدول نشستند ، بخصوص که برق دیگر تیم بالای سر تراکتور سازی هم دیشب در پایتخت با۲ گل مغلوب تاج شد و در همان ۲۷ امتیازی که قبلا داشت متوقف ماند .

با انجام ۳ بازی دیروز ، حالا از روز بیست و پنجم فقط ۳ مسابقه دیگر باقیست که این ۳ دیدار نیز درصورت مساعد بودن هوا امروز در تهران و اصفهان انجام میشود ، دو تیم جنوبی نیرو وصنعت نفت در تهران بترتیب حریفان هما و شهباز هستند ، در حالی کەماشین سازی با سپاهان دیدار دارد ، مسابقه ماشین سازی - سپاهان برای هردو تیم که در معرض خطر سقوط قرار دارند ، از حساسیت خاص برخوردار است .

پاس دیروز با گل فرکی‌تا دقیقه ۸۹ دستش‌روی پیروزی‌بود، ولی گل دیر هنگام بانکی ها ،پاسیها را از بردی کـه انتظارش را می‌کشیدند محروم‌کرد. این فرکی زننده تنها گل پاس (چپ) استکه تلاش‌عبور از سد رجبی مدافع بانک ملی‌را دارد

پاس دقیقه ۸۹ از برد محروم شد!

پاس ۱- بانک‌ملی ۱

شنبه ۳دی ۲۵۳۶ ،ورزشگاه امجدیه (جام پنجم‌تخت جمشید- هفته بیست و پنجم) .

پاس - ۱(حسین فرکی دقیقه ۲۰) - بانک ملی ۱ (عباس جواهری دقیقه ۸۹) ، داوری متوسط مصطفی ممیز ، کمک داوران پرویز سیار و رشید حسن‌زاده ، تماشاگر بیش از ۱۲ هزار نفر، زمین چمن‌رنگ پریده، هوا آفتابی و سرد.

ارزش بازی : ★★★

پاس تن دردهد ، دوباز دردقایق ۶ و ۱۵ دروازه پاس را تهدید کرد .

باراول ضربه آزاد رضارجبی، توپرا از نزدیکترین فاصله به تیر دروازه بخارج فرستاد . باردوم تیر دروازه پاس ، بانکی ها را ناکام گذارد . این‌بار هم با یک ضربه آزاد از حسین زمانیان ، توپ به رجبی رسید که باشلیک اوتوپ روی تیر نشست .

دقیقه ۲۰ با اشتباه مدافعان بانک ، توپ در پشت ۱۸ قدمیه فرکی رسید و او از همین‌فاصله باشلیکی سنگین قفل دروازه بانک را باز کرد .

باهمین گل ، بانک وقت اول را ۰-۱ از دست داد. اما در تلاش کسب‌گل مساوی‌بویژه‌در وقت دوم‌و بلطف یک بازی‌جمعی خوب، لحظه به‌لحظه‌برای رهائی ازشکست امیدوارتر شد .گرچه شانس های متعددی را بانکی‌ها در همین اوقات از دست دادند.

دقیقه ۸۰ ضربه ناگهانـی و سنگین ماثیس میناسیان کم مانده بود تمامی امیدهای بانکی ها را برباد دهد . لیکـن رسول زاده دروازبان بانک باشجاعت توپ را مهار کرد .

بعداز این خطر ،بانک تالحظه گل مساوی یکدقیقه از پاایستاد و پاس بابیرون کشیدن کاپیتن پرتجربه خود، همان شاهرخی در دقیقه ۸۷ ، عملا به برتری بانکی‌ها دراین اوقات کمککرد! چراکه در لحظه بثمر رسیدن گل تساوی بانک ، پاس فاقد فکر اداره بازی بود ،چراکه بابیرون رفتن شاهرخی ، مهره‌ای بـرای انجام این کار نداشت .

پاس: رضا قفل‌ساز - مجید حلوائی (مهدی مناجاتی ازدقیقه ۷۰)، محسن هوشنگی ، جلال عبدالبشر ، فیروز کریمی محمد صادقی از دقیقه ۶۵) - فرامرز عزتی ،همایون‌شاهرخی (کاپیتن) (حسین ضرابی از دقیقه ۷۸) ، محـمود حقیقیان - مـائیس میناسیان . حسین فرکی ،ضیاء عربشاهی ، مربی: حسن حبیبی.

بانک ملی: علی رسول‌زاده - حسین یاریار ، حبیب زرین‌نـام (کاپیتن) ، رضا رجبی ، ایـرج امیدوار (ناصر برزی نژاد از دقیقه ۸۴) - حسن صناعی فرید (شیرعلی روشن از دقیقه۴۶) ، ناصر سلیمی، روح‌الله عبادزاده- وحید نیتی ، حسین زمانیان ، علی‌کرم سوری . مربی : رجب فرامرزی .

●پاس دردقیقه ۸۹ ،پیروزی بربانک و صدرنشینی را ازدست داد . اشتباه دو مدافع میانـی پاس دراین لحظه باعث تـوفیق حسین زمانیان و علی‌کرم سوری در شکافتن دیوار دفاعی پاسی‌ها ازاین منطقه شد که زمانیان پس از چند قدم نفوذ ، بمجرد رویا روئی باقفلساز ، با ضربـه‌ای استادانه توپرا به تور دروازه پاس دوخت.

پاس که از دقیقه ۲۰ با گل فرکی بر حریف برتری گرفته‌بود، هرگز تصور این چنین غافلگیری را‌نمی‌کرد . اما نزول این تیم در دقایق بعداز گل، بویژه درکـار دفاعی ، پیش‌بینی چنین گلی را امکان پذیر می‌نمود .

بانک قبل از اینکه بەگل‌برتری

تاج باپنالتی از برق برد!

تاج۲ - برق ۱

شنبه ۳دی ۲۵۳۶، ورزشگاه امجدیه (جام پنجم تخت جمشید- هفته بیست و پنجم).

تاج ۲ (حسین نظری دقیقه ۴۶، هادی نراقی دقیقه ۶۰ از روی نقطه پنالتی) - برق ۱ هادی آهنگران دقیقه ۵۲) ، داوری نسبتا خوب جعفرنامدار، کمک داوران هروس با غومیان ومحمد اطهری ، تماشاگر بیش از ۱۵ هزار نفر، هوافوق‌العاده سرد ، زمین چمن رنگ پریده.

بازیکنان اخطار گرفته احمدرزمی (دقیقه ۶۳)و علیرضا قشقائیان (دقیقه ۷۵) ، هردو از بـرق ،

ارزش بازی : ★★★

تـاج : حجت‌اله خـاکسار تهرانی - سعید مـراغه‌چیان ، اندرانیک اسکندریان ، مصطفی مسلمی (محرم عاشری از دقیقه ۷۲) ، اصغر حاجیلو - حسن نظری ، رضا سفلچگر ، شاهرخ مطیعی - هادی نراقی ،مسعود مژدهی ، ایرج دانائی فـرد . مربی: ولادیمیر جگیج.

برق : نادر فریاد شیران - ابوالقاسم کلانتری ، غـلامحسین پیروانی ، احمد رزمی ، حسین مکرمی - عـلیرضا قشقائیان ، الیاس عبداللهی ،مجید توتونچی (حسین امیدوار از دقیقه ۷۲) - هادی آهنگران ، علیرضاحیدری، مجید سلیمپور . مربی : عباس رضوی .

● تاج بابک پیروزی تازه ، یکقدم دیگر خود را به‌۳مدعی قهرمانی مـلـوان ، پـاس و پرسپولیس، نزدیکتر کرد. بویژه اینکه هر۳ تیم بالای‌جدول ،روز بیستو پنجم‌رابانتیجه مساوی سپری کردند.

حکم پیروزی تاج‌برتیم‌شیرازی برق با یک پنالتی نوشته شد . دقیقه شصتم مسابقـه ، ایـرج دانائی‌فرد هافبک ملی پوش تاج پاپتوپ از جهەچپ قدم بمحوطه پنالتی حریف گذارده بودکەچار خطای یک پنالتی بود کەهادی نراقی گوش راست تـاج بـا ضربه‌ای سریع، ازآن گل‌پیروزی ودوم تیمش را به ثبت رسانید .

۲ گل دیگربازی‌برق و تاج‌نیز درهمان وقت دوم زده شد .گل اول را تاج در دقیقه ۴۶ بدست آورد .روی پاس زیبای نراقی، حسن نظری که در میانه زمین خدمت میکرد، در موقعیت شوت قرار گرفت و بایک ضربه عالی، نادرفریاد شیران‌دروازه‌بان‌جوان برق را بتسلیم واداشت .

بفاصله فقط ۶ دقیقه ،برقیها که در برابر تاج خوب جنگیدند، گل تلافی‌را بمیزبان خودتحمیل کردند. سلیمپور و آهنگران پابه توپ قدم به محوطه خطر تاج گذاردند و ناکامی و دفع نـاقص حجت‌الله خاکسار تهرانـی روی شلیک سلیمپور ،شانس ضربـه دیگری رابه آهنگران داد و این یکی هم بایک ضربه آرام دروازه تاج را گشود .

دقیقه ۵۵ با پاس مژدهی ، نراقی شلیکی خوب روانه‌دروازه برق کردکه‌توپ ازبغل تیرگذشت. اماهسین بازیکن بالاخره دردقیقه ۶۰ از روی نقطه پنالتی گـل پیروزی تیمش را بدست اورد.

ذوب‌آهن صفر - تراکتورسازی ۲

تراکتور با۲ گل شگفتی ساز در اصفهان نشئه شد!

اصفهان - هدایت بهبهانی :

شنبه سوم آذرماه ۲۵۳۶ ، ورزشگاه باغ‌همایون اصفهان پنجمین دوره جام‌تخت‌جمشید روز بیست و پنجم) -تراکتور سازی ۲ (دقایق:۵ کامل‌انجینی و۲۵ حسن علیپور) - ذوب‌آهن صفر، به داوری خوب محمد صالحی . کمک داوران : اصغر صدرالاشراف‌و‌حمید‌خوشخوان. زمین نیمه‌چمن و لغزنده . هوا سرد .

تماشاگر بیش از ۷ هزار تن. بازیکن اخطاری :منوچهر کبیری ازتراکتور سازی.

ارزش بازی ★★★

تراکتورسازی : اکبر مالکی - ابراهیم طـهماسبی - منوچهر کبیریان - ناصر میرزایی - حسن آذرنیا - رحیم معنمای اقدم - حسن علیپور - ایوب شارقی - کامل‌انجینی- (از دقیقه ۸۴ اصغر نوروزی) پرویز مظلومی عباس کـارگر - (از دقیقه ۹۰ حمید سوزنده) .مربی:حسین فکری ، ارزش کارگروهی ●●●

ذوب‌اهن: محمدرضا کربکندی محمدرضا تاج - محمد احمد زاده - علی شجاعی - حبیب مکوندی - محمود یزدخواستی- مختار بابایی- ولی‌مهدیخانی - (از دقیقه ۵۵ مهدی ویسی) - علیرضا شوقی‌محمود‌ابراهیم‌زاده عبدالعلی چنگیز .

مربی : لبابین . ارزش کـار گروهی ★★★

تراکتورسازی در مصاف بـا تیم بدون باخت نیم فصل دوم جام (ذوب‌آهن)، براستی معرکه بود، و چیزی راکه غیر متصور بود، متصور و عملی کرد . هیچکس ،و شایدتراکتور سازان گمان نمی‌کردند ،کەبا ۲گل ،پشت ذوب اهن . رادرخانه بخاک‌می‌سائید، ولی آنگاه‌که عباس‌کارگر، مهاجم توپ سازو سریع تراکتور سازان ، پایه‌ی دوگل رانهاد و توپ بادو شلیک بی‌امان ، در آغوش دروازه‌ی ذوب‌آهنی ها- «تیم فاتح پاس ، صدرنشین بلند مدت- جام» جای گرفت ، همه باور کردند که واقعیت برتری تراکتور سازان چیست .

برتری ازآغاز

تیم تبریزی ، از لحظـه‌ی چرخش توپ ، بی‌امان‌بسوی دروازه‌ی حریف کوبید ، و مکرر با دندان تیز مهاجمان خود، مدافعان ذوب‌آهن را آزرد .

این دقایق برتری‌وکوبندگی تراکتورسازان با سرعت و طراوت توام بود ، درحالیکه میزبان نبرد ، برخلاف‌همیشه بود و مرعوب سرعت حریف و اینجا بود ، که لاکدفاعی را بر چهره‌ی تهاجمی ترجیح داد .

دقیقه ۵ بازی ، کارگر،پس از فریب مدافعان ،یکموقعیت استثنائی در برابر دروازه‌ی ذوب‌آهن خلق کرد ، وکامل انجینی که در جای خوبـی کمین کرده بود، با ضربه‌یـی عالی ، یاران خود را نشئه کرد.

ذوب‌آهنی‌ها ، بجای اینکه به از همگسیختگی خطوط پایان دهند و با کسب گـل مساوی ، نشئگی را از سر شاگردان فکری بیرون سازند بدتر - نظم و آهنگ خودرا از دست داده ، ادامه‌ی‌برتری تیم حریف راباعث شدند.

تا دقیقه ۲۵ قدرت همچنان دست میهمانان اصفهان بـود ولی در همین لحظه حاصل تسلط آنان بر توپ وزمین دیگربار بثمر نشست :«کارگر، دوبـاره راه افتاد. از چپ گریخت ، دفاع راجاگذاشت ، و با یک پاس عرضی بـرای مظلومی و پاس این یکی‌به علی‌پور و ضربه او بـرای دومین‌بار دروازه‌ی تیـم اصفهانی‌را به سقوط‌کشانید. علی‌پور ، بی‌معطلی توپ را توی دروازه کاشت.

۸ دقیقه پس از ایـن ، مظلومی صاحب‌موقعیت‌خوبی شد و چنانچه در هـدفگیری بی‌دقت نبود ، سومین گل‌را هم برای تیم خود فـراهـم میساخت . گریکندی از این بی‌دقتی سود جسته ، توپرا از درون دروازه‌بیرون‌کشید.

دیر جنبیدن

ذوب‌آهن که ۳۰ دقیقه‌تمام قافیه را پاک باخته بـود ، درصدد جبران برآمد و کمی جنبید ، ولی این باوجـود ۶۰ دقیقه مانده به پایان‌نبرد، دیر بود ، چرا که مدافعان هوشیار تراکتورسازی ، هـر هجومی را با موقع‌سنجی و تلاش بجا پاسخ داده ، مانند عزیزان خود از دو گـل حفاظت میکردند .

شطرنج ماقبل فینال قهرمانی جهان - بلگراد

مسابقه کورچنوی-اسپاسکی درخطر تعطیل!

پیکار های‌ویکتور کورچنوی و بوریس‌اسپاسکی دوشطرنج‌باز بزرگ دنیا در مرحله ماقبل فینال شطرنج قهرمانی جهان ، در حالی که نیمه راه‌خودرانیز پشت سر گذارده است ،میرود تا با درگیری و اختلاف نظر دو حریف، رنگی جنجالی پیدا کند !

اختلاف دوشطرنجباز برسر اینست که کورچنوی میخواهد تابلوئی که حرکات دو حریف رابرای تـماشاگران نشان می‌دهد، دور از دید دو بازیکن باشد ولی اسپاسکی خلاف‌نظر او رادارد و همین سبب‌درگیری گردیده است . و کار اختلاف تا بدانجا بالاگرفته است که دکتر «ماکس لووه» رئیس هلندی فدراسیون بین‌المللی شطرنج برای‌حل این مشکل به بلگراد «پایتخت یوگسلاوی» محل مسابقات ، دعوت گردیده است !

درگیری از ۴روز پیش آغاز شده است و آنطور که‌ناظران و مسئولین مسابقه‌ها میگویند، این اختلاف‌وبحث : موجودیت دیدار ها را سخت تهدید می کند و این امکان هست که‌با پیش آمدن عملی دور از انتظار از یکی از دو رقیب ، همه‌چیز بهم ریخته شود.

مسئله دیگر این کـه کورچنوی در مورد بازی‌دهمش با اسپاسکی که به تعویق افتاده است ،نیز سخت‌معترض میباشد. دو حریف حالادرگیر مسابقه دوازدهم خود میباشند. ضمن این که کورچنوی بـا حساب ۵ر۳-۵ر۶ براسپاسکی برتری دارد.

بهر حال اینك موجودیت این مسابقه بزرك را جدال بر سر این مسئله که « تابلو » نشاندهنده مسابقه ها برای تماشاگران، جایش کجاباشد، بخطر انداخته است !

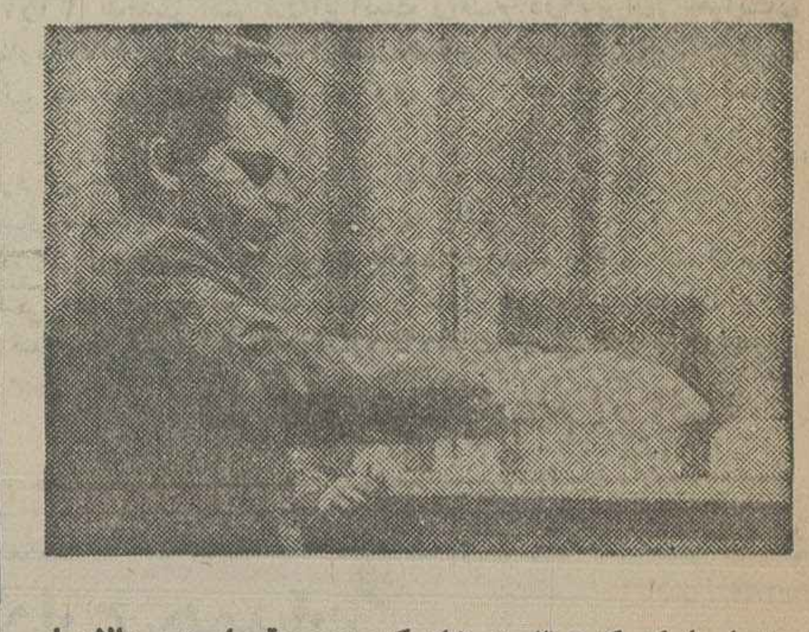

★ اسپاسکی که ۵ر۳ -۵ر۶ از کورچنوی عقب است ، حالا بـا رقیب پرتوان‌خود جنگروحی پیدا کرده است ،

یک قدم جلوتر بیائی، چانه‌ات را خرد می کنم

بازگشت «پیتراوزگود» ملی‌پوش سابق فوتبال‌انگلستان ازسفر آمریکا که بادرگیری خشمگینانه ازاین فوتبالیست معروف بافرودگاه لندن همراه شد، مطبوعات انگلیسی را سخت به‌عمل دوراز انتظار «اوزگود» برانگیخت .

«اوزگود» کەحالا برای تیم‌فوتبال «آزتک لوس‌آنجلس» آمریکا بازی می‌کند، هنگامیکه برای دیداری از کشورش ، بەلندن بازمیگشت ، در فرودگاه ،با برخورد کردن بادوربین های عکاسی که ازاو و دوست دخترش «فیلیپاکوک اسمیت» عکس میگرفتند، سخت برآشفت و فریاد کشید، شما عکاس ها میدانید وقتی این عکسها را برمیدارید چقدرمایه دردسر میشود ؟ و سپس بەیکی از عکاسها گفت اگر برای گرفتن عکس نزدیکتر بیائی ، چانەات را خرد خواهم کرد. و ریشه جریان اینست که هفته پیش‌از این گفته میشد ،پیتر اوزگودهمسرش‌راترک کرده است و تحت این شرایط مطرح شدن وچاپ شدن عکس او بایک دختر صورت ناخوشایندی بەمسئله میداد .

کەبهرحال عکاسهای زرنگ از توپ و تشر اوزگود جا نزدندو عکس او و دوست جدیدش راهم گرفتند وچاپ هم‌شد واینهم عکس جنجال آفرین مزبور است که اوزگود وخانم کوک‌اسمیت را نشان میدهد .

همه چیز برای نبرد مشتزنان ایران - سویس مهیا شد

ورشو ساز، پنجه‌ای، صادقی، ابراهیم زاده ، بیك محمدی ، جمشیدی، علی نژاد، آذرحزین، اسدی وماسیس بـه عضویت تیم ملی درآمدند .

ایران وسوئیس، روز پنجشنبه ۱۰ بار باهم می جنگند!

امجدیه - سالن مشتزنی :بچه‌ها بشدت کار میکنند ، هرکس زیـر نظر مربی خود ، و همه جمعا زیر نظر قاراپطکوچار،به عنوان سرمربی ، همه تلاش و تکاپوها، برای اینست‌کەبچه ها میخواهند، ازحیثیت‌قهرمانی آسیادفاع‌نمایند، و بگویند ،که تحصیل‌قهرمانی در جاکارتا هم سهل صورت نگرفت، و اینان شایسته‌ی‌فتح‌جام افتخار آسیا بودند .

فدراسیون مشتزنی‌هم‌کەسرگرم تدارک مسابقه ایران - سویس میباشد ، لیست تیم ملی را معین کرد، و در تماسی کەبافدراسیون مشتزنی سویس گرفت ،دریافت ، که سویسی ها ، در سه وزن مشتزن نمی‌آورند ، ولـی در عوض ، در دو وزن ، چهـار شرکت کننده خواهند داشت .

یعنی بدین ترتیب ، تیم ملـی مشتزنی سویس بجای تیم کامل ۱۱نفره ، یک تیم ۱۰ نفره به تهران می‌آورد،و روز پنجشنبه برابر تیم ملی ما قرار میگیرد .

در میان کسانی که از لیست تیم ایران خط خورده‌اند،و حریف ندارند ، فیروز عبادی ملی‌پوش گمرک ، بدشانسترین‌آنهاست چرا که‌او امید زیادی برای پیروزی داشت و ازمهره‌های قابل‌احتساب ایران محسوب میگشت .

اعضای تیم ملی

فدراسیون مشتزنی اعلام کرد که سعید علی باباائی ، فیروز عبادی و داود روحی،برگزیدگان‌اوزان ۴۸ ، ۵۱ و ۵۴ کیلو ، اگر چه در مسابقه های انتخابی تیم ملی انتخاب شده‌اند ، وپیراهن ملی، سهم بر حق آنهاست ، امابخاطر همان غیبت سویسی‌هادر این سه وزن پائین ، به رینگ نمیروند ، اما اینان که در زیر اعلام‌میشوند انتخاب شدگان قطعی تیم‌ملی‌اند:

۵۷ کیلو : ورشوساز (دزفول)- ۶۰ کیلو:بهروز پنجه‌ای (شهپر)- ۵ر۶۳ کیلو : منصور صادقی (دخانیات) - ۶۷ کیلو : حسن ابراهیمزاده (دخانیات)- ۷۱کیلو: علی جمشیدی و هوشنگ بیک‌محمدی (دخانیات) - ۷۵ کیلو : حسین علی‌نژاد (شهپر) ،محمد آذرحزین (بندر پهلوی) - ۸۱ کیلو : افشار اسدی (دخانیات)- ۸۱ + کیلو :ماسیس هامبارسومیان دخانیات) .

بدین سیاق ، می‌بینیم ، کـه همانگونه که قبلا گفته بودیم ، استخوان بندی تیم ملی را دخانیاتی‌ها تشکیل میدهند ،آنان که بزودی ، چمدان‌های‌خود را برای سفر فرانسه می‌بندند ، تا در چند مسابقه دوستانه شرکت جویند .

میهمان تیم ملی مشتزنی ایران ، روز سه‌شنبه وارد تهران‌میشود، و پس از یک روز استراحت ، روز پنجشنبه در سالن بدمینتون امجدیه با میزبان جدال میکند .

سویسی‌ها هم در هر یک از اوزان ۷۱ و ۷۵ کیلو دو مشتزن به رینگ گسیل میدارند ، و اگر چه لیست مشتزنان خود را به فدراسیون ایران داده‌اند ، اما معلوم نیست که چند مشتزن صاحب عنوان در سطح مسابقه های اروپائی یا بین‌المللی دارند .

مشتزنان انتخاب شده‌ی ایران برای پیکار با این میهمان‌اروپائی عصر هر روز در سالن‌مشتزنی امجدیه تمرین کرده و میکنند ، و اغلب آنان ، دم از پیروزی میزنند .

باید دید ، که در آغازدوباره‌ی گرمی کار بازار مشتزنی ،مدعیان پیروزی تاچه حد قرین موفقیت‌و فتح میشوند ، اکنون ، همه چیز برای پیکار ایرانیان مهیاست ،جز آمادگی کامل سالن بدمینتون که قرار است ، جز صندلی‌ها وسکو های موجود،صندلی هایدیگری در کنار رینگ گذاشته شود ، تا خواستاران بلیط های گرانقیمت و شیفتگان پاکباخته‌ی مشتزنی بازی ها را از چند متری نگاه کنند !

در اولین روز آغاز کار سر مربی تازه کشتی

«بلور» بادسته گل از «برزگر» استقبال کرد

اسمعیل‌پور کشتی‌گیر ۴۸ کیلو دعوت شده تازه بجمع اردونشینان جام‌تفلیس است

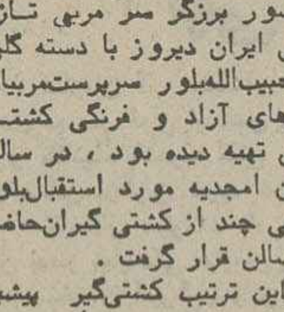

منصور برزگر سر مربی تـازه کشتی ایران دیروز با دسته گلی که حبیب‌اللەبلور سرپرست‌مربیان تیم های آزاد و فرنگی کشتـی ایران تهیه دیده بود ، در سالن تمرین امجدیه مورد استقبال‌بلور و تنی چند از کشتی گیران‌حاضر در سالن قرار گرفت .

وباین ترتیب کشتی‌گیر پیشین تیم ملی ایران و پرافتخارترین قهرمان ۵ سال گذشته کشتی ایران با مسئولیتی تازه و درکسوتی نوگام در راهی نو گذاشت .

دیروز برزگر در نخستین روز حیات مربیگری‌اش همکاران فنی خود را نیزمعرفی کرد ومشخص شد شمس‌الدین سیدعباسی‌قهرمان پیشین ایران و جهان در کنار علی اکبر حیدری‌ملی پوش‌گذشته ۵۲ کیلو او را در راه تـازه مدد خواهند کرد .

در تمرین دیروز علی اکبـر حیدری غایب بود ، در حالی که شمس‌الدین سید عباسی دوش بدوش برزگر بر تمرین قهرمانان حاضر نظارت داشت .

نکته جالب اینکه پس از مدتها بار دیگر حبیب بلور با لباس گرمکن در کنار تشک ناظر فعالیت سرمربی تازه تیم ملی وهمکارش بود .

سالن خلوت‌تر از همیشه بود و این بجهت تصفیه مربیان سالن تمرین تیم ملی بود . بر طـبق تصمیمی‌که فدراسیون کشتی‌اتخاذ کرده‌ازاین‌پس درسالن‌تیم‌ملی‌فقط منصور برزگروهمکاران منتخبش برکارتمرین‌کنندگان نظارت‌خواهند کردو دیگران تلاش و کوشش خود را در زمینه‌تعلیم و آموزش در باشگاه ها دنبال خواهندکرد.

باین ترتیب گمان میرودمرکزیت سالن امجدیه از میان برود و تنها کشتی‌گیران‌سطح‌بالای ایران در این سالن به تمرین بپردازندو دیگران چون سالیان گذشته در باشگاه ها تمرینات را پی‌گیری نمایند .

در تمرین دیشب گروهی از منتخبین اردوی جام تفلیس در سالن حاضر بودند ، برزگر کـه نظارتی‌دقیق‌برکار تمرینی‌حاضرین داشت بعنوان اولین اقدام در پست تازه محمود اسمعیل پوررا نیز بجمع اردونشینان جام‌تفلیس علاوه کرد.

علت گزینش اسمعیل‌پور آمادگی جالب توجه او بود که در مقابل رشید فرهادی جلوه‌ای خـوب داشت ، حبیب بلورکه‌ناظرتمرین اسمعیل‌پور بود عنوان کرد کـه او با شرایطی که دارا میباشد میتواند در ۴۸ کیلو نمودی در خور توجه‌داشته باشد .

گروه تمرین کنندگان با اینکه تعدادشان اندک بود ولی زمان تمرینشان طولانی‌تر از همیشه شد ، زیرا برزگر سوای نظارت‌بر کار تعلیمی برای آنها نیز مدتی گفتگو کرد و راه دشوار آینده را برای آنان نقاشی نمود .

کشتی‌گیران دعوت شده به‌اردو که تعدادشان به ۲۳ تن میرسند، هنوز همگی در سرتمرینات‌حاضر نیستند ، برخی بخاطر اینکـه شهرستانی هستند و برخی‌بجهت اینکه اردو از روز دهم دیماه رسمی خواهد شد ، در تمرین دیشب غیبت داشتند .

«جام ادموند» امشب تمام میشود

بعداز ظهر امروز« یکشنبه» دیدار های پینك‌پنك جـام «ادموندبیت‌خدا» بازیکن فقید و ملی‌پوش سابق این رشته، در شرایطی در سالن‌استادیوم امجدیه به نقطه پایان خودمی رسد که عنوان قهرمانی جدال های تیمی پیشاپیش زیر سایه «تاج» قرار گرفته است .

این دیدار ها که از ماه‌ها پیش برپاگردیده است ، بـا همکاری مجله دنیای ورزش و فدراسیون پینك‌پنك بیادادموند انجام میگیرد.

تاجی ها هفته پیش باپیروزی ۱-۵ مقابل‌ایرانا، عملاقهرمانی را مال خود ساختند و امشب دیداری تشریفاتی با شهپر دارند.

گذشته از مسابقه تاج و شهپر ، دو مسابقه دیگر نیـز امشب انجام میگیرد که‌ایرانا و تربیت بدنی حریفان یکی از دو دیداراند‌و مسابقه دیگر را هما با ایران امروز برگزار میکنند.

در پی بازیهای تیمی ،دیدار های انفرادی از یکشنبه هفته آینده «۱۱دی» آغاز خواهد شدکه محل برگزاری دیدار ها همچنان سالن پینك‌پنك استادیوم امجدیه خواهدبود.

والیبال تشویقی دختران تهران

فقط سه تیم حاضر ند!

نخستین شب مسابقـات والیبال دستجات آزاددختران تهران ، با برگزاری تنها یک مسابقه در سالـن شماره ۲ استادیـوم نصیری پشت سر گذارده شد .

دیدار اول دیشب که قرار بود میان دانشکده‌علم‌وصنعت و دانشکده تربیت‌بدنی(مدرسه عالی ورزش) سابق صورت گیرد ، با بمیدان نیامـدن دانشکده تربیت بدنی نتیجه ۰-۳ بسود علم و صنعت‌اعلام گردید . و در پی این،ایرانا برابر دانشگاه ملی در ۳ گیم به آنچه میخواست دست یافت .

دیدارهای دستجات‌دختران تهران قرار میبود طول نیمه اول آذرماه برپا گردد ،ولی کمیت فقیرانه تیمهاسبب‌گردید، تاریخ بازیها عقب‌تر بردەشود که بـه دیـروز (سوم دی) موکول شد و بهرحال‌بازیها با نامنویسی ۴ تیم و ضمن غیبت یک تیم درشب‌اول‌بازیها به آخر برده شد !

تیمهای آشنائی چون تاج، پاس ، عقاب و پله در ایـن بازیها غایب میباشند وآنطور که شنیده میشود اینان ترجیح داده‌اند در مسابقات قهرمانی باشگاه‌های تهران‌که قراراست ماه آینده برگزار شود ، بـه صحنه بیایند و وعده دیدار به آنجا گذارده‌اند !

بهرحال ضمن‌چنین‌شرایطی فقیرانه شب اول با یک‌مسابقه گذشت و طبق برنامه فـردا (دوشنبه) دانشگاه ملـی و ایرانا از یک سو ودانشکده تربیت بدنی و علم و صنعت از طرف دیگرحریفان‌یکدیگرند که معلوم نیست بازهم‌دانشکده تربیت بدنی غایب خواهدبود یا نه ؟

تنها مسابقه دیشب سه گیم طول کشید که ایرانائیها بـا دشواری نه چندان‌پیروزی را مال خود کردند ، ۷-۱۵ ، ۳-۱۵ و ۸-۱۵حساب‌پیروزی یاران ایرانا در جدال دیشب برابر دانشگاه ملی بود .

نیازمندیهای اطلاعات

تلفنهای: ۳۲۸۲۵۷-۳۲۸۴۱۴

ازپیکان خودتان بیشتر مراقبت کنید
تعمیرگاه‌مجاز شماره ۶۰ پیکان
درخدمت دارندگان اتومبیل پیکان جهت سرویسهای گارانتی ، تعمیرات فنی، صافکاری و نقاشی، فروش لوازم یدکی و فروش انواع اتومبیل پیکان
جاده مخصوص کرج ـ کیلومتر۶
باسرویس برگشت رایگان

آشپزخانه فروشی

کابینت فلزی
آشپزخانه
با قیمت مناسب در هر مقیاس تحویل فوری
تلفن ۶۸۲۴۷۲

فروش دست اول

اطلاعیه و مژده به اهالی شمال شهر بویژه شمیرانات
جواهری تهرانی
کلکسیونی از بهترین جواهرات وزیور آلات با طرح و مد روز دنیا را فراهم آورده‌ضمنا همه‌نوع سفارشات نیز پذیرفته میشود
نمایشگاه‌مرکزی پل رومی‌بوعلی جنب کوچه صالح‌تلفن ۲۷۷۶۵۰ تلفن کارخانه ۳۱۶۵۷۸
۱ـ۲ آـ۱۸۰۰

کت‌مینگ بقیمت خرید با تخفیف فروشی تلفن ۹۵۸۲۵۳
آـ۱۲۶۶ ۱ـ۷

jamco جامکو
کت و شلوار
مردانه جامکو
محصولی از بزرگترین کارخانه های پوشاک ایران و ایتالیا
مدلهای انحصاری جامکو
(کت وشلوارـ پالتوـ اورکت)
در قصر پوشاک
خیابان فردوسی تلفن
۳۱۹۸۹۹ و ۳۱۶۴۴۴

پالتو پوست مینگ نیوتریاسایز ۳۶ـ۳۸ آماده فروش۲۸۷۹۷۸
۱ـ۵ آـ۱۱۸۵

پوست پلنگ باسر زیبای دباغی شده برای دکورـ آدرس قلهک دولت‌چهار راه قنات خیابان قیطریه پلاک ۳۰

جدیدترین پالتو و لباس شب آخرین مدل‌رسید
۸۵۳۶۳۶

امتیاز دانشجوئی بفروش می رسد تلفن ۲۶۱۱۲۷
آـ۱۸۶۲

بهترین‌لباسهای نو و دست‌دوم مردانه وزنانه برای روز و شب خارجی و مقداری لوازم منزل پهلوی بالاتر از ظفر خیابان الوی‌پلاک۶۷ـ۲۲۳۵۳۷
آـ۱۸۶۲

لباسهای خارجی نو با قیمت های مناسب بفروش می رسد
۲۴۳۰۴۹

امتیاز دانشجویی بفروشمی رسد ۷۵۶۴۲۸

لباسهای نو انگلیسی
۶۳۷۳۳۴

مبلمان استیل ۲۰پارچه یخچال‌فریزر آمریکائی، قالی‌های کاشان وآمپلی فایر بیوماستر شش هزار بفروش می‌رسد
۲۲۱۱۶۷

فروش دست دوم

پوشاک خارجی نو ودست دوبها ارزانترین قیمت بفروش میرسد تلفن ۸۴۶۶۹۷

بعلت مسافرت وسائل نو و دست دوم زیر با قیمت ارزان بفروش می رسد: یخچال سای‌بای‌ساید۲۴ فوت‌لباسشوئی خشک‌کن نقره‌جات آمریکائی اجاق گاز ۲ طبقه مازیک شف وسایر وسایل منزل تلفن ۲۲۳۵۲۵
۱ـ۳ آـ۱۶۰۲

اشیاء عتیقه به‌مناسبت ژانویه با تخفیف ۳۰درصد حراج میشودنشانی خیابان آبان‌جنوبی روبروی گرمابه نوشین پلاک ۳۵

عتیقه
برای کلکسیونرها چند سرویس و ساعت شمعدانی قدیمی و چند سرویس فولاد طلاکوب صفویه فروشی تلفن ۹۳۸۷۴۷ و ۹۳۸۷۴۶

خرید اثاثیه

گالری فرش
شایان ۶۶۱۰۶۹ و ۶۶۶۲۳۰ خریدار قالی‌و قالیچه کهنه ونوکاخ ۷۹

فرش قائم خرید فرش های کهنه و فروش فرشهای دستی وماشینی نقدواقساط ۷۶۱۰۲۵

فرش ایران‌نوین
فرشهای به‌قیمت رسیده شما را برای صادرات گرانتر از همه می‌خرد
۶۵۳۱۹۵

فرش امید
بهترین خریدرا فرش کهنه و نو
۳۴۵۶۵۵ـ ۳۳۷۰۷۲

فرش رودکی
بهترین خریدار قالی و قالیچه نو و کهنه تلفن
۹۲۴۴۷۴

فرش جمالی بهترین خریدار فرش نو و کهنه ۷۵۵۱۱۸
آـ۱۳۱۰

مبل ودکوراسیون

مبلمان ازدانمارک
وارد شده دفتر فروزان راد
خیابان روزولت نرسیده به ثریا
کوچه کیوان شماره ۱۳
تلفن: ۸۲۲۴۸۷

تعمیر مبل
کلیه مبلمان کهنه شما بامبلمان و معاوضه‌میشود کلیه‌تعمیرات مبل پذیرفته میشود ۹۳۷۲۲۰

مبل مظفر
تعویض رویه مبل و صندلی
۶۲۹۹۶۸

فروش اتومبیل

پیکان
پیکان۳۶ رنگ سفید خاکستری
۷۸۱۱۵۲
آـ۱۸۷۵

پیکان جوانان‌مدل۰ سفیدشیری بارادیو پخش دزدگیردروضعیت عالی ۲۵ هزار تومان۹۳۰۴۹۹
آـ۱۸۶۵

پیکان دولوکس مدل ۳۶ کار کرد ۵۰۰۰ کیلو متر فروشی ۱۲تا۸ ـ۶۲۵۶۶۷
آـ۱۶۶۸

هیلمن
هیلمن ۷۰ تهران ل ۲۸هزار تومان مقطوع تلفن ۲۴۰۷۴۱
آـ۱۶۷۲

ژیان
ژیان صفر کیلو متر فروشی
۲۲۹۸۸۰
آـ۱۸۷۸

الدزموبیل
کاتس سوپریم ۷۷ قهوه‌ای متالیک سقف چرم زرد کولر وتجهیزات صدو پنجاه هزار تومان ۵ـ۹ بعد از ظهر
۲۷۴۴۸۳
۱ـ۲ آـ۱۳۲۵۱

رنو
رنو ۵ چهاردرب ۳۶ لیموئی صفر کیلو متر بدونه نمره مقطوع ۴۲ هزار تومان
۶۵۴۶۵۲
۱ـ۳ آـ۸۸۱۷

رنو صفر کیلو متر ۳۰ ماهه فروشی ۲۲۹۸۸۰
۱ـ۱۰ آـ۱۸۷۷

شورولت
بلیزرشایان
مدل ۷۷ قرمزرنگ دنده گیربکسی،قیمت‌اکازیون تلفن ـ۷۵۹۴۳۵

شورولت‌ایمپالا مدل ۷۷ صفر کیلو متر ۶۵۰۶۵۰ نمایشگاه تلفن شهر فرنگ

بلیزر۷۷ بدون‌گمرک ۷۷ هزار تومان‌تلفن ۸۳۵۰۳۷ـ۸۲۶۸۶۰

شورولت بلیزر گمرک داده شده نمره نشده ۵۴۶۹۲۰ از۸ صبح الی ۶ بعد ازظهر
آـ۱۲۶۴

شورولت‌ایمپالا ۶۸ رنگ سفید شیشه رنگی وضع موتور عالی نقد ۴۵۰۰۰ تومان
۶۴۸۵۹۱

شورولترویال ۵۵ اتوماتیک آبی متالیک ۴۰ هزار کیلومتر کارکرد۶۵ هزار تومان‌فروشی
۷۹۴۷۶۴
آـ۱۸۲۰

شورولت ایمپالا ۷۷ صفرکیلو متر صبحها ۸۵۱۰۳۸ و بعداز ظهر ۸۳۷۶۶۴
آـ۱۸۰۵ ۱ـ۲

اکازیون
کامارو بسیار تمیز مدل ۷۷ دانشجویی با مشخصات زیر. آلتی فرمان هیدرولیک سیر هاضرب‌گیرهیدرولیکی‌شیشه رنگی فرمان بشکن سرعت اتوماتیک درب و شیشه ها برقی رینگ ها پره‌ای سقف چرمی تودوزی چرمی سفید کولردار رادیو ضبط هشت سیلندر رنگ شرابی متالیک‌کار کرد ۱۰۰۰۰ کیلو متر قیمت مقطوع برای فروش ۱۶ ماهه ۲۲۰ هزار تومان از ۸ صبح الی ۴ بعد ازظهر ۹۵۲۳۵۷
۱ـ۲ ۱ـ۱۷۶۰

ب. ام. و
بی‌ام‌و ۳۲۰ شرابی رنگ ۷۷ دانشجویی بعلت مسافرت به فروش میرسد تلفن ۸۴۱۸۷۴
آـ۱۳۹۳

بی‌ام‌و ۲۰۰۲ مدل ۷۳ رنگ نارنجی‌بسیار تمیز قیمت حدود ۵۷ هزار تومان تلفن۸۳۱۸۲۲

بی ام و ۱۸۰۰ مدل ۶۵ بسیار تمیز بفروش می رسد تلفن ۹۲۷۳۳۴

فورد
مکوان
مکوان‌مدل۷۱ رنگ مغز پسته‌ای در موقعیت بسیار عالی بعلت مسافرت بایتالیا بفروش میرسد تلفن ۶۵۹۸۹۴ از ۹ صبح تا۶ بعد ازظهر
آـ۱۶۰۳

فولکس
فولکس‌های استیشن ـ لمبینگ وانت دو کابین و غیرو
۷۹۰۰۵۸

دوج
گالانت۷۷ کولردار گمرک شده نمره نشده معاوضه یا فروش تلفن ۹۲۴۱۲۱
آـ۱۶۷۱

پژو
پژو ۵۰۴ جی‌ال مدل ۷۶ فیروزه‌ای‌سقف کشویی گرمکن عقب‌بارادیو پخش پایونیر در وضعیت عالی بفروش میرسد تلفن ۸۵۳۵۳۵

پژو ۵۰۴ مدل ۷۱ با رادیو و [illegible] ک یخ شکن ۳۶ هزار [illegible] ۶۴۴۰۶۵

فیات
فیات
۱۲۵ شیک و محکم
تلفن ۵۳۹۲۳۲

آریا
آریا ۵۱ تمیز بدون تصادف فروشی ۲۳۶۷۵۵
آـ۱۷۶۹

تویوتا
تویوتای سلیکای ۷۵ آلبالوئی رنگ با رادیو، ضبط که در سال ۷۶ تحویل گرفته‌شده‌است بفروش می رسد تلفن ۲۲۸۴۶۴

مینی‌ماینر
(اکازیون)
مینی‌موریس ۱۳۰۰ در شرایط بسیار عالی و رادیو پخش‌مدل ۶۹رنگ آلبالوئی تلفن۳۲۸۵۰۱

لانچیا
لانچیا سواری ۷۷ بتا ۱۶۰۰ قیمت مقطوع۷۵ تومان تلفن ۸۲۱۵۴۶ ـ ۸۳۹۲۱۸ صبحها از ساعت ۸ تا ۱۲

اپل ۶۵ نمره تهران د ۱۵ هزار تومان ـ ۱۳۹۰۴۶ پنج عصر ببعد

اپل کادت مدل ۶۳ با رادیو و ضبط به مبلغ ۸ هزار تومان تلفن ۳۲۸۶۲۵ بعدازظهرها

وانت
وانت صفر کیلو متر نقدو اقساط ۷۵۵۱۱۸

داتسون
یکدستگاه داتسون سواری۱۸۰ بی مدل ۷۷ کارکرد ۱۸ هزار کیلو مترددودی متالیک مقطوع ۶۵۰۰۰ تومان فروشی
۶۳۹۲۷۰

اکازیون واقعی
یکدستگاه اتومبیل مرکوری کوگار شکاری ۷۴ نقط ۲۹۰۰۰ کیلو متر کارکرد بسیار نو باوضعی عالی و تمام‌تجهیزات لوکس و ایمنی بعلت مسافرت نوری بقیمت مناسب بفروش میرسد تلفن ۲۴۱۷۷۳

شیراکو
شیراکو جی‌تی‌آی ۱۰۰ قوه اسب مدل ۷۷ تلفن ۸۲۳۳۰۸

جیپ
رنجرور ۷۷ فول نمره ترانزیت سفید شیشه رنگی مقطوع ۱۱۵ هزار تومان
۹۴۰۵۵۰

خرید اتومبیل

نمایشگاه اتومبیل بیرجندی داتسون دست دوم راخریداریم تلفن ۹۵۰۸۷۵ و ۹۵۰۸۷۹

فروشگاههای اتومبیل

ژیان و مینی بوس با اقساط وام بانکی- رنو چهار درب تلفن ۷۵۰۴۵۱ و ۷۵۱۸۳۰

انواع لندرور دست دوم نقد واقساط ۷۹۲۷۲۹

پیکان نقد و اقساط با وام بانکی تلفن۶۴۱۹۵۶

دولوکس جوانان‌کار استیشن باوامبانکی ۳۰ ماهه ۷۵۰۴۵۱ و ۷۵۱۸۳۰

پیکان نقد و اقساط‌باوام بانکی تلفن ۹۳۵۰۵۶

انواع پیکان ۳۶ با وام بانکی ویااقساط شرکت گزینش ۹۶۰۱۰۲ـ۹۲۷۴۸۴

نمایشگاه اتومبیل‌فرهاد فروشنده کلیه اتومبیل های خارجی و ایرانی نقد و اقساط ۷۵۲۱۸۳

فروش کلیه اتومبیلهای داخلی و خارجی به‌اقساط ۳۰ ماهه ـ۲۳۹۸۸۰

گالانت ولانسر
نقد و اقساط
با وام بانکی ۳۰ ماهه،
تلفن ۹۳۲۲۸۳

گالانت
مدل۷۷ همه رنگ نقد واقساط ۳۰۴۴۸۱ اتورینگ خیابان ملت

دوج گالانت
دوج لانسر
وانت‌و استیشن
کلت
نقد و اقساط با بهره بانکی نمایشگاه‌اتومبیل پرویزکوروش کبیرنبش‌شهناز تلفن۵ـ۷۵۲۹۵۸ و ۷۵۰۰۸۴

گلپایگانی
مرکز خرید و فروش
اتوبوس و
مینی بوس
سیمتری سه‌راه‌مختاری
۵۲۷۹۰۰
۵۳۶۳۰۱
۵۲۳۱۲۵
۵۳۹۳۲۰

نمایندگی فروش‌شماره۲
تویوتا
کاریناکرونا و وانت آماده تحویل باوام بانکی تلفن ۷۵۹۴۷۰

تویوتا کرونا
۷۸ نماینده‌فروش
احتشامی تلفن۷۶۳۴۳۹

تویوتا۷۸ کرونا ـ کارینا نقد واقساط ـویل‌فوری۲۲۸۹۷۱ـ ۷۶۳۴۳۹

تویوتا
۷۸
کارینا و کرونا نقد و اقساط با وام بانکی
۶۶۵۷۵۶

تویوتا۷۸
کرونا ـ کارینا ـ وانت نقد و اقساط آماده تحویل ۳۱۴۵۷۱

فیات ۱۳۱ و ۱۳۲
باشرایط سهل اماده تحویل تلفن ۷۶۱۱۹۶ و ۷۶۵۰۰۴و ۷۶۸۲۲۶

فیات
زیبای۱۲۵
کلاسیک
بالوازم یدکی‌و سرویس مجهز جهت رزرووخرید به نمایشگاه های زیر مراجعه یا تلفنی تماس حاصل فرمائید
نمایشگاه پیروز
۹۲۴۰۴۷
نمایشگاه
تهران ویلا
۹۷۳۷۸۹
۹۵۰۹۶۳
۵۲۰۸۶۳
۵۲۱۰۳۴
شرکت دزیران
۸۵۱۸۷۱
نمایشگاه رامین
۹۲۳۳۷۳
۹۲۳۷۰۹
نمایشگاه سوپر
۹۲۵۲۲۴
۹۲۱۷۲۴
نمایشگاه هما
۹۳۷۵۰۸
۹۳۷۵۰۷
نماینده‌انحصاری‌درایران
شرکت
تهران‌اینگرسول
۶۸۳۷۴۴

داتسون
نمایشگاه نخل طلا
انواع و اقسام اتومبیل های داتسون سواری استیشن و وانت موجود است نقد و اقساط سی متری نارمک ـ ایستگاه دفتر تلفن های ۷۹۳۰۳۸ و ۷۹۱۶۱۲

داتسون
انواع‌و اقسام‌اتومبیلهای داتسون ـ سواری ـ استیشن ـ وانت
نقدواقساط
خیابان قدیم شمیران ایستگاه پل رومی جنب رستوران ساقی
تلفن های: ۲۶۶۴۰۱
۲۱۴۳۷۰ ـ ۱۰۲۱۷۰

داتسون
درمدلهای مختلف سواری .وانت.استیشن در نمایشگاه و تعمیرگاه
اتومبیل سعید
میدان دوم آریا شهر اول آتاتورک تلفن ۲ـ ۹۴۱۶۴۱ـ ۹ـ ۹۴۰۵۲۷
آـ۱۴۸۳

داتسون
نقد و اقساط
خیابان پهلوی ایستگاه محمودیه پاک پیکر تلفن ۹و ۸و ۲۹۱۹۰۱

داتسون
نقد و اقساط
درمدل وانت نیروی هوائی تلفن های ۷۹۴۴۲۸ و ۷۹۲۸۴۲

داتسون
نقد و اقساط
خیابان جیحون تلفن ۹۵۰۸۷۹

داتسون
مشمول تخفیف در ۴مدل
سه راه تهران ویلا ۹۷۴۴۵۳

داتسون
سواری وانت با وام‌بانکی آماده تحویل ۷۳۴۸۶۲

کرایه اتومبیل

تکنو ترافیک تاکسی
سرویس شبانه‌روزی
۲۳۵۷۸۰ـ ۲۳۲۰۴۷

تاکسی سرویس سهیل
۲۴ ساعته با راننده و بدون راننده ۸۳۹۴۱۶و ۸۳۴۳۴۴ و ۸۳۴۸۶۸
آـ۱۷۳۸

تاکسی تلفنی فوری
در نارمک
تلفن ۷۹۳۰۰۹
۷۹۶۶۷۹

تهران‌توریست‌سرویس
شبانه‌روزی ۹۷۵۸۰۸

شایلو تاکسی
بااتومبیلهای تشریفاتی ۲۹۱۷۶۸ـتاجـ شادمهر
آـ۱۱۸۶

تراول‌تاکسی
عباس اباد
بااتومبیل‌های‌تشریفاتی باراننده وبی‌راننده‌شبانه روزدر خدمت شماست
۸۵۴۴۳۱ و ۸۵۴۴۳۹
۸۴۸۴۵۱ و ۸۵۷۸۷۱

اتوتهران اتوبوس دربست‌در تمام ساعات ۵۱ـ۳۵۹۴۵۰

تاکسی کار سرویس
شبانه روزی عشرت‌آباد
۷۶۴۱۸۸

جیپ و لندرور تلفن۵۳۹۸۲۹

اتومبیل بدون راننده در خدمت شما ۷۹۰۴۰۶

تاکسی ساعی
۲۴ ساعته با راننده و بدون راننده پهلوی پارک ساعی ۶۸۳۸۱۸ـ ۶۸۱۲۷۵

نیوتاکسی
دریان‌نو تلفن ۹۸۱۹۶۶

آر.بی.آر
سواری مینی‌بوس اتوبوس دربستی، شبانه روزی داخل و خارج شهربا اشتراک مجانی خوش شمالی تلفن ۹۳۵۹۰۵

پیمان لوکس
اتومبیل کرایه ۲۴ ساعته در اختیار شماست تلفن۳۴۰۱۱۱
آـ۱۶۷۷

میهن توریست تاکسی
شبانه روزی امیرآباد۶۳۴۵۱۸ و ۶۳۴۷۱۹
۱ـ۱۶۷۱

تاکسی سرویس ارابه
شبانه‌روزی ۹۵۸۱۳۸ و ۹۶۰۲۸۰

بارکش شهری
فردبار
حمل بار واثاثیه منزل
بسته بندی در شهر و شهرستان
۵۴۵۵۵۵
۵۴۵۵۵۶
۵۴۵۵۵۷

شوش بار
مؤسسه حمل ونقل شهر وشهرستان
۳۶۱۱۱۱
۳۶۱۱۱۲
۳۶۱۱۱۳
۳۶۱۱۱۴

مورد نیاز کرایه

به تعدادی اتومبیل پیکان با راننده‌جهت کار در آژانس تمام وقت نیازمندیم ۳۴۰۱۱۱
آـ۱۲۹۱

جرثقیل کرایه

جرثقیل وتریلی شبانه روزی ناصر
از ۳ تن تا ۳۵ تن تمام شبانه روز آماده بکار میباشد
۹۷۱۳۴۹-۹۷۹۴۰۲

جرثقیل بلوار
۳۴۶۱۱۱-۳۴۲۵۶۳

جرثقیل جاسب
۵۲۵۷۶۳ـ۵۲۷۸۱۸

ماشین آلات

خمکن ۲ متری فروشی تلفن ۷۳۹۵۸۱
۱ـ۶ آـ۱۶۱۰

آنتن تلویزیون

نصب آنتن رنگی وسیاه سفید تضمینی۳۷۷۲۴۷
۳۷۶۲۹۴

تعمیر تلویزیون

تعمیر تلویزیون
بلر
آر.تی.آی
فیلیپس
گروندویک
شاوب‌لورنس
۸۲۷۴۷۰

تعمیرگاه مجاز تلویزیون
شاوب‌لورنس، بلر، آرتی ای
نصب انواع آنتن
۳۳۸۱۱۳

شرکت
تلساند الکتریک
نصب سکام وتعمیر تلویزیونهای
نصب رنگی آنتن
گروندیک
فیلیپس شاوب لورنس
تلفن: ۸۲۲۸۷۹

تعمیرگاه رنگی
بلمونت
نصب آنتن رنگی
۹۶۰۸۹۲

مرکز تعمیرات
نصب انتن رنگی فوری با تضمین در منازل
شاوب‌لورنس‌بلر
گروندیک رنگی
آر. تی. آی
فیلیپس
۳۴۸۴۲۹

تعمیرگاه مجاز شماره ۱۱
فیلیپس
تعمیر و تبدیل پال به سکام
گروندیک
خیابان نادری کوچه نو
۳۱۱۵۰۰

آشپزخانه‌های پیش‌ساخته چوبی
MONACO
موناکو
●ساخت ایتالیا
تحویل ونصب فوری
● انواع مبلمان کرم مخصوص
آشپزخانه و اتاق پذیرائی رسید
مبل موناکو خیابان پهلوی نرسیده به سه‌راه آریامهر شماره ۷۴۶ تلفن ۸ـ۸۹۰۸۴۷

مرکز
تعمیر وتبدیل تلویزیونهای رنگی ممتاز خارج
درمنازل
صبا، گروندیک، فیلیپس، شاوب‌لورنس، ناسیونال، زنیت، تلفنکن، نوردمنده
تبدیل پال به سیستم سکام ایران
۸۴۵۱۷۰

آر.یو R.U. English service
انگلیش سرویس

تزئینات ودکوراسیون

موکت نمدی با نصب متری ۲۵ تومان
موکت‌کبریتی [illegible]دار با نصب متری [illegible] تومان
نصب کاغذ دیواری
شرکت‌آریو انگلیش سرویس ۸۴۳۸۴۵ـ۸۵۵۳۴۰

پرده پارچه‌ای
دوخت و نصب ۵ روزه کاغذ دیواری- موکت و کفپوش
۶۸۴۹۵۴

شرکت تزئیناتی
سیلورشاپ با کادری مجهز و مجرب
آمادگی خودرا در انجام سفارشات ساختمان، مجتمع های مسکونی‌و شهرکها ازقبیل موکت، کاغذ دیواری ، نقاشی ساختمان و کلیه دکوراسیون اعلام میدارد.
تلفن ۸۵۶۸۶۰

تعمیر کرکره فوری
۷۳۸۲۲۲

پارکت
مرکز نصب و تعمیر
۸۵۳۶۰۴

سیمانکاری و نماسازی در اسرع وقت تلفن
۸۵۶۲۵۴

خدمات تزئینی قزلباش
نصب موکت کاغذ دیواری- موکت- کفپوش - اکوستیک
۳۱۸۰۷۳

نقاشی پرده کرکره‌کاغذ موکت تلفن ۶۶۸۹۵۰

موکت نمدی بلژیکی با نصب متری ۲۲ تومان تلفن۷۹۷۴۹۰

موکت، کاغذ ، نقاشی
۶۳۶۸۷۱

تزئینات شهیاد فرش های ماشینی چهار راه سبلان
۸۵۷۵۱۴
آـ۱۶۷۳

تابلو های پلاستیک
نئون برنجی، مسی و تعمیرات
۵۴۶۶۸۹
۱ـ۲ آـ۱۶۰۴

برای ساختمان شما

پاکتان
انجام کلیه خدمات ساختمان
۸۳۴۵۸۱

انواع سفال
آجر فشاری ،نما، بلوک بقیمت رسمی ، تحویل فوری تلفن ۶۶۹۵۶۶ و ۶۶۶۷۶۲

داربست فردوس
نصب فوری ۷۲۴۲۱۸

گلخانه ، سقف حیاط، خلوت سایبان اتومبیل در اسرع وقت انجام میشود تلفن ۸۵۷۶۱۵ ناطقی

آسفالت
ورولپلاک
کلی و جزئی موری ۹۳۰۰۴۷

فروش و نصب داربست ۸۵۶۲۵۴

برق‌وسیم‌کشی ساختمان در اسرع وقت۶۸۲۳۶۴

داربست‌فلزی
شرکت ایران بست
تلفن ۸۳۶۲۳۸

داربست پلیت
نصب فوری داربست فلزی‌تلفن ۷۳۶۰۱۹

کانال‌کشی ساختمان و کولر ۵۵۴۱۵۳

تولید و نصب سنگهای ساختمان و تعمیر ساختمان‌در اسرع وقت ۹۵۸۴۶۹

مقاطعه کاری
ساختمان
از تهیه جواز ، نقشه و تامین مصالح تا تحویل ساختمان
۷۵۳۳۹۰

نقاشی ساختمان موری تلفن ۵۶۴۰۶۶ علی اصغرقاسمی

تغییر و نوسازی‌ونقاشی ساختمان فوری۸۹۹۰۴۱ و ۸۹۹۹۵۸

آسفالت
قیرگونی و محوطه تلفن ۷۹۳۴۵۶

سیمان
وارداتی بقیمت مناسب ۷۶۶۱۳۹

آسفالت
قیرگونی و محوطه زیر نظر مهندسین فن‌ـتلفن ۹۲۲۳۱۴ ـ قربانی

شرکت نارمکان تهران نصب داربست فلزی با مسئولیت محدود ۷۳۰۳۶۲

سیمان وارداتی بقیمت تجارتی تلفن ۵۶۳۹۵۷

فیروگونی و اسفالت باتضمین ۷۳۸۴۵۵ـ ۷۳۰۱۰۸

پیمانکاری ساختمان ۸۵۸۷۲۲

سیم‌کشی ساختمان تعمیرات در اسرع‌وقت تلفن ۳۳۳۲۷۷

داربست فلزی‌نصب فوری
کرایه‌وفروشی
تلفن: ۳۵۷۶۱۸ نورهاشمی

نقاشی ساختمان
کاغذ دیواری موکت خیلی فوری ۷۳۸۵۵۳

نقاشی مدرن ساختمان ۸۴۸۰۹۹

نقاشی ساختمان‌همه‌رقم فوری تلفن ۷۳۲۱۵۹

پشم شیشه ـ سیمان وارداتی و آجر موجود است ۶۸۷۸۱۱

گروه
فنی نوظهور
جلوگیری چکه سقف هر نوع پشت بام باپشم و شیشه
۸۴۸۹۷۹ ـ ۲۳۳۳۳۸
آـ۱۸۴۴

نقاشی ساختمان
نصب موکت و کاغذ دیواری خیلی فوری
۸۵۷۵۴۹

آسفالت‌کاری
۷۶۹۵۲۶

تعمیر و ایزولاسیون‌بام
فوری
با صد درصد مواد امریکائی شرکت ایروت ۹۶۵۷۷۶

پیچ‌ورولپلاک سنک ۲۷۶۸۶۱

رابیتز
فروش‌ونصب‌سقفهای کاذب
۷۶۱۲۸۰
۷۶۱۲۸۱

شرکت‌نشت‌جو
پیداکردن ترکیدگی لوله تعویض قسمت فرسوده تلفن ۲۷۷۹۹۳ و ۲۷۷۹۹۲
۱ـ۲ آـ۱۶۶۳

گروه فنی بام‌تکس
جلوگیری از چکه بام و
کلیه سقفها با مواد جدید پشم شیشه باتضمین مدت
تلفن ۲۳۶۵۷۵
۱ـ۲ آـ۱۶۶۶

شستشوی مبل وفرش

کلین ایران نایس
خشکشوئی‌موکت، فرش،مبلمان تشک اتومبیل ، پارکت ۲۲۷۲۸۵
آـ۱۸۱۶

آمریکن کلینرهوم
سرویس
خشکشوئی مبل، فرش،موکت، پرده داخل اتومبیل در محل واکس پارکت، موزائیک و مکالئوم ۷۶۹۹۰۲ و ۷۵۲۸۷۳ و ۷۵۳۸۸۵

قالیشوئی‌ورفوگری
فردوسی
با سرویس ۳۰۲۶۳۹

قالیشوئی تهران
تحویل در ۲۴ ساعت
تلفن ۵۵۰۰۹۸

قالیشوئی‌برف ۵۹۱۱۶۳ و ۵۹۳۳۰۷

دوراکلین
سرویس امریکا
تلفن های رزرو وقت ۸۴۸۳۹۵ و ۸۴۸۲۹۶ و ۸۴۵۶۸۳

ایران سوئیت
باپیشرفته‌ترین تکنیک سریعترین مرکز خشکشوئی موکت، مبلمان ، فرش پرده و داخل‌اتومبیل‌ـو اکس وپولیش پارکت کفپوش موزائیک و نظافت کلیه ساختمان
۶۲۱۴۹۷ـ ۶۲۱۴۱۰
آـ۱۷۲۹

قالیشوئی خیام
زیر نظر متخصصین اسلام
تلفن ۵۵۱۶۱۴
۱ـ۲۰ آـ۱۸۸۴

قالیشوئی‌طهران‌روحانی
با۲۰ سال سابقه درخشان ۵۳۴۰۷۷

بدون ادعا
ناتالی اکسپرس خشکشوئی موکت مبل فرش پردمو ظافت کلی ساختمان ۸۳۳۲۳۲ و ۸۳۷۹۰۳

شرکت فورهاش
نظافت کلی ساختمان و خشکشوئی‌مبل موکت فرش و پرده ۷۵۶۵۵۸

قالیشوئی شربت وغلی شستشو با اصول‌مذهبی
۹۲۶۱۸۹

نیازمندیهای اطلاعات

تلفنهای: ۳۰۳۷۰۲-۳۱۱۲۱۹-۳۱۱۲۲۵-۳۱۱۲۲۴

نیازمندیهای اطلاعات تلفنی پذیرفته میشود

فروش آگوستیک گچی

در طرح های متنوع با نصب و زیر سازی
آلومینیوم و دیوارگچی ۸۳۲۹۸۴

قالیشوئی وطن
با۲۰سال سابقه درخشان آماده شستن فرش بادستگاه های اتوماتیک تلفن :
۵۵۱۶۷۰

قالیشوئی بیوك
بسرپرستی داریوش
رفو گری و رنگ برداری پذیرفته می شود تلفن ۵۵۱۳۶۰ و ۹۷۷۱۱۸

کارخانه قالیشوئی زمرد
۹۲۱۷۷٤

کلین سرویس پاکزا
خشکشوئی فرش مبل ، موکت وکلیه کفپوش ها با آخرین تکنیک تمیز تر و ارزانتر تلفن ۸۵۲۹۹۵

لیدرهوم آمریکا
خشکشوئی مبلمان فرش پارکت موکت نظافت کلی ساختمان مطمئن‌تر و ارزانتر ۸۵۶۵۳۰ـ ۸۵۳۷۸۰

نگین ـ کلین
سرویس
خشکشوئی مبلمان ـ موکت ـ فرش ـ پرده ـ تشك اتومبیل در محل ـ کلیه نظافت ساختمان ـ نصب موکت و کاغذ ـ دیوارو نقاشی ساختمان تلفن ۳۱۶۶۹۵

تعمیروسرویس شوفاژ

سولار شوفاژ
نصب ـ سرویس ـ تعمیرات نگهداری
۸٤۹۶۱۰
۸۳۰۵۸۱

نصب سرویس و نگهداری
شوفاژ
شمیرانات
۲۶۲۶۹۸

سرویس و نگهداری شوفاژ ۶۵۹۱٤۹

گارانتی
سرویس و تعمیرشوفاژ
۹۳۵۰۵۷
تعمیر و نصب شوفاژبا گارانتی سالیانه
تلفن ۷۶۱۶۰۱

سرویس نگهداری شوفاژ کانالسازی کولر رویال تکنیک ۶۵۳۰۵۱

تهیه و نصب شوفاژ لوله‌کشی سرد و گرم ۸۵۸۷۲۲

تاسیسات شوفاژ تهران و شهرستان ۹۶۸۸۱۸

نصب سرویس و نگهداری شوفاژ ۳۰۵٤۱۶

سرویس،تعمیر و نصب شوفاژ در اسرع وقت ۹۵۲۶٤۹

شرکت ایران تاسو
سرویس نصب
شوفاژ تهویه نقد
و اقساط فوری
۷۵۱۶۵۱و۷۵٤٤۵۰

شرکت مهندسی و تاسیساتی
ایران دار سل
نصب و سرویس و نگهداری شوفاژ وتهویه مطبوع و لوازم شوفاژ ۶۸۲۳۶٤

نصب و نگهداری فوری شوفاژ ،تهویه ، برق ، ۸۹٤۱۵۱ و ۸۹۱۷٤۸

شرکت مهندسی
پرس کلیما
نصب و نگهداری و تعمیرات فوری شوفاژ و تهویه مطبوع تلفن ۶۶۲۶۱۱
۱ـ۶ ۱۸۵۱

سرویس و نگهداری شوفاژ ۲۷۶۸۶۱

شرکت سام وین
تهویه شوفاژ آبرسانی تلفن ۸۳۹۸۶۰

سرویس و تعمیر شوفاژ ۶۸۲۷۱۹

سرویس شوفاژونگهداری ۷۵۵۶۱٤

شوفاژ شبانه روزی ۶۶۱۸۶۶

شرکت ایران‌مانوهیت
لوله‌کشی گاز
باتائید شرکت ملی گاز
شوفاژ ـ تهویه ـ سریع ارزان
۸۹۰۱۵۸
۸۹۷۱۹۵

نصب شوفاژ و تهویه فوری
۸٤۷۱٤٤ و
۷۹٤۶۹٤
شرکت تاوسا

نصب شوفاژ و تهویه مطبوع و آب رسانی شرکت مکرول ۸۲۲۷۸۸

تعمیروسرویس یخچال

تعمیر یخچال فریزر
سیدحسین ۲٤۲٤۳۸

تعمیرسرویس
نصب لباسشوئی وظرف شوئی ۵۳۱۹۶۲

تعمیر لباسشوئی ۷۶٤۰۳۰

تعمیر ابگرمکن و بخاری‌فوری ۷۶٤۰۳۰

موسسه فنی ۱۱۲
سرویس فوری بخاری و آبگرمکن و دوده‌گیری ۹۶٤۱۹۱

سرویس بخاری و آبگرمکن ۶٤۷۷۹۹

سرویس آبگرمکن بخاری ۳۱۰۸۵۳

لوله‌کشی گاز

لوله‌کشی گاز
باتایید شرکت ملی گاز ایران تحت نظر متخصصین
دفتر فنی پدرام
تلفن ۸۳۵۸۵۶

لوله کشي گاز طبق استاندار و تائید شرکت ملی گاز شرکت‌رفیکان ۲۲۹۸۵۶

تکنوتبدیلیران
با مسئولیت محدود لوله‌کشی گاز ،شوفاژو سرویس سالیانه
تلفن ۸۹۷۳۹۳

لوله‌کشی گاز منازل
باتایید شرکت ملی گاز
تلفن ۸۹۵۵۰۹

لوله‌بازکنی

لوله‌بازکنی فوری سعدی ۳۵۵٤۷۳

لوله بازکنی فوری ۶۶۸۱۵۹

لوله بازکنی وتشخیص ۳٤۱۶۳۸

لوله‌بازکنی و تشخیص ۳۱۰۸۵۳

تشخیص‌ترکیدگی و لوله‌بازکنی
۶٤۷۵۳۰
آـ۱٤۰۷

نشت‌یابی
اشرفی
محل ترکیدگی لوله آب با دستگاه الکترونیک تلفن ۹۲۷۰۲۶

لوله‌بازکنی شبانه‌روزی فوری ۶۳۶۳۷۹

لوله‌بازکنی فوری ۸۲۱۹۷۵

فوری ـ فوری
تشخیص ترکیدگی لوله و بازکردن فاضلاب ۲۲۹۵۳۷

تشخیص
ترکیدگی
لوله با دستگاه الکترونیکی و لوله بازکنی و لوله‌کشی تلفن ۶۵۹۰٤۷ و ۹۲۰۱۷۵

تشخیص
ترکیدگی لوله
بادستگاه‌مجهز آمریکائی و ترمیم بلافاصله ۹۳۹٤۲۹

لوله‌بازکنی فوری ۵۳۱۹۶۲

نشت یابی
رامتین
تشخیص ترکیدگی با دستگاه الکترونیک و ترمیم بلافاصله تلفن ۶۳۷۱۲۳

لوله‌بازکنی فوری ۹۲٤۶۳٤

لوله بازکنی و ترکیدگی لوله
تلفن ۸۵۳۸۹٤
۱۲ـ۱ آـ۱۶۸۲

لوله‌بازکنی
تلفن ۷۹۱۵۸۰

تشخیص ترکیدگی لوله ۳۰۵٤۱۶

خدمات شهری پارس
تشخیص‌ترکیدگی لوله‌بادستگاه الکترونیکی. لوله‌بازکنی فوری
۸۵۱۶۲۹

لوله‌بازکنی فوری ۹۶٤۱۹۱

لوله بازکنی تخلیه‌چاه ۳۶۰۶۹۶ و ۳۶۰۲۰۹

لوله باز کنی . لوله‌کشی وتشخیص محل‌ترکیدگی لوله‌بادستگاه الکترونیك شرکت آرمید ۳۵٤۵٤٤

فوری ـ فوری
پیدا کردن ترکیدگی‌لوله وتعمیر لوله و بازکردن فاضلاب تلفن۲۲۹۵۳۷

لوله‌بازکنی
[illegible]
ارزانتر از همه جا

تخلیه‌چاه

تخلیه چاه و لوله‌بازکنی ۵۳٤٤۲۲ـ ۵۶۱۹۰٤ و ۵۳۷۸۱۷ـ ۵۲۸۳۲۷

۵۰ تومان
تخلیه چاه فوری ۷۶۲۰۱۰

تخلیه و حفر هرنوع چاه
۹۶۹٤۷٤
لوله‌بازکنی و لجن‌کشی

تخلیه چاه فوری ۳۱۰۸۵۳

تخلیه چاه
۶۶۸۱۵۹

ارزانترین تخلیه، تراش چاه ولوله بازکنی تلفن ۶٤۸۵۵۲
۱۳ـ۱ آـ۱٤۷۲

تخلیه چاه فاضلاب ارزان فوری
تخلیه توالت
تلفن ۵۵۰۵۵۶
نوروز نیرو

تخلیه چاه لوله‌بازکنی و حفر چاه
تلفن ۹۶۹۷۸۶

تخلیه چاه باقیمت مناسب
۵۳۷۸۸۵

تخلیه‌چاه
۹۲۰۱۷۵ و ۶۵۹۰٤۷

تخلیه هرگونه چاه و لوله بازکنی
تعمیروحفرچاه
۳۰٪ تخفیف ازکلیه شرکتها
ایران تخلیه ۹۳۵۲۸۶

تخلیه چاه و ابباری ۲۶۳۵٤۶

تخلیه چاه و انبار فوری
۲۲۷۱٤٤
آـ۱۳۳۳ ۱ـ۲۰

تخلیه چاه
تخلیه چاه فاضلاب سپتیک تانک و فورسپتیک با دستگاه موتوری شرکت ایران شوشتر تلفن
۸۲۹۵۵۶ـ ۸۳۰۷۲۲

تشخیص ترکیدگی‌لوله و لوله بازکنی شبانه روزی فوری
۳۶۰۹۰۵

تخلیه چاه متری ۱۵۰ ریال تلفن ۵۲۱۶۷۶ ـ ۶٤۳۰۲۷ مهتاب

تخلیه چاه کامل منازل ٤۰۰ تومان ۳٤۱۶۳۸

تخلیه چاه فوری
۳۵٤۵٤٤

تخلیه چاه متری ۳۰ تومان تهران و شهرستان ۹۶۹۵۱۳ توکلی
۱۲ـ۱ آـ۱۳۶۹

تخلیه چاه کاوه
با پمپهای مخصوص لجن‌کشی ۹۶۲۲۵۳

لوله‌بازکنی و ترکیدگی لوله
شمیرانات
۲۶۲۶۹۸

تخلیه چاه فوری ۹۲٤۶۳٤

تخلیه‌چاه‌فوری۸۲۱۹۷۵

آگهیهای متفرقه

توجه
بایك تلفن نفت سفید و گاز شما را در ۲٤ ساعت بدون تعطیل‌در اسرع وقت میرسانیم تلفن ۸۵۱۲۰۰
۱۲ـ۱ آـ۱۸٤۳

مولد برق های سیار کرایه
تلفن های: ۳۵۵۵۶٤
نورهاشمی ۳۵۵۵۶۵

ترخیص و خدمات‌گمرکی شرکت سان‌چا تلفن ۸۵۷٤۲۹

دفترخوانندگان ۶۵۱۹۲۰

ترخیص کالا
۶۵۰٤۵۲

اسب بفروش میرسد
یك اسب کرد عرب سن ۸ سال بفروش میرسد تلفن ۶٤۲۱۶۲

گمشده

یك کیف محتوی گواهینامه وکارت‌ماشین و بیمه‌نامه وحدود ۸۰۰ تومان وجه نقد و یك ۲ تومانی‌یادگاری مفقود شده از یابنده تقاضا میشود باتلفن ۳۳۷۷۱۳ تماس حاصل نمایند . متشکرم

چک شماره ۸۰۱۵۶۰ سفید و بدون هر نوع نوشته و بدون امضاءو چك شماره ۸۰۱۵۵۹ بمبلغ ۱۰۰۰ تومان هر دو مربوط ببانك پارس شعبه ویلا همراه باکارت گروه خون و تقویم‌مفقودشده است‌بدینوسیله اعلام میدارد چکها از درجه اعتبار ساقط است مراتب به کلانتری ونك هم اعلام شده رضا ایزدی
آـ۱۶۲۱

آپارتمان‌فروشی

شمال شهر
آپارتمان ۱ و ۲ و ۳ اطاق خوابه آماده فروش می‌باشد ۸۵۲۸۸۱

برای مطب
آپارتمان نوساز با فن‌کوئل در ساختمان پزشکان خیابان‌کوروش کبیر نبش خیابان ظفر بفروش‌میرسد بعدازظهر ها تلفن ۲۲۳۱٤۰

یکدستگاه‌سالن دو اطاق‌خوابه بمساحت ۹۲ متر مربع‌باشوفاژ وکولرو موکت‌ مناسب برای زندگی یا مطب پزشك واقع در خیابان جردن خیابان دولت شاه بفروش میرسد تلفن ۶۲۶۷۱۵
۱ـ۲ آـ۱۶۳۲

معاوضه با زمین
آپارتمان ۳ اطاق خوابه به مساحت ۱۸۵ متر در ظفر بار زمین در شمیران معاوضه یا فروش تلفن ۲۸٤۳۳۳

عباس‌آباد مهناز
۸ دستگاه آپارتمان ۲ اطاق خوابه ۱۱۵ متر بنا مفید با سرویس کامل و پارکینگ فروشی ۸۵۶۷۸۷

آپارتمان فروشی محل کار ۹۳۳۹۷۶

فروش آپارتمان و مغازه یکباب مغازه ۲۸۰ متری با ملك و ٤ دستگاه آپارتمان ۳ اطاقی مجهز در بهترین منطقه‌رودکی یکجا یا جداگانه بفروش میرسد تلفن ۹۵۹۹۶۹

در فرح جنوبی
مستقل ۲ طبقه هر طبقه چهار اطاق خواب‌سالن‌ناهار خوری بازیر زمین سوفاژ و تلفن مساحت زمین ٤۰۰ متر بفروش میرسد ۸٤۷۹۸۲ـ۸۵۳۷۳۶
۱ـ۶ آـ۱۳۶۳

اکازیون
آپارتمان ۲ اطاق خوابه با سالن ناهار خوری فضای‌مفید ۱۰۸متردارای‌پارکینگ‌آسانسور فیش تلفن در فرح جنوبی بفروش می رسد ۸٤۷۹۸۲ـ ۸۵۳۷۳۶

آپارتمان در شرق تهران
۳٤٤۳۶۵

آپارتمان
۳و ٤ و ۵ اطاقه اقامت مناسب نقد و اقساط تلفن ۷۹٤۶۵٤

اپارتمان‌از ۳۰۰ هزار تومان بالا از چهار راه قصر تا شمیرانات تلفن ۲۲۸۹۷۱نفکری

آپارتمان
نصف نقد ،
نصف دهساله
۲ و ۳ اطاق خوابه تخت طاووس میرعماد عصر ها ۶۲۱٤۹۵

آپارتمان فروشی
آپارتمان ۲ و ۳ و ٤ اطاق خوابه در وزراء بخارست جردن پهلوی ونك از ۷۰۰ هزار تومان بالا ۶۲۲۹۵٤ و ۶۲٤۶۱۳ و ۶۲۳۵۱۱ و ۶۲۵۲۰۱

آپارتمان فروشی در فرح اباد ژاله ۱۶۰ متر زیر بنا ۶ اطاق در۲ طبقه تلفن ۲٤۳۳٤۶

اکازیون
آپارتمان لوکس بتون آرمه مجهز به فن‌کوئل دواطاق‌خوابه ۶۹۵هزار تومان و یك اطاق خوابه ۵۹۵ هزارتومان درونك فوری به فروش میرسد تلفن ۸۵۲٤۸۱ ـ ۸٤۵۸۳۹

آپارتمان زیر زمینی ۳ اطاق خوابه‌مجهزبکلیه وسائل زندگی در گیشا ۳۵۰ هزار تومان‌تلفن ۷۵۶۶۰۱ ساعت ٤تا۷ بعد از ظهر
۱ـ۲ آـ۱۸۷۳

خیابان‌فرح دو اطاق‌خوابه‌مجهز باو ام قابل انتقال ۸۵٤۸۰۷
آـ۱۶۲۷

داودیه ـ فروشی
اپارتمانهای ۱ اطاق خوابه با سالن وسرویس ۳۰۰ هزار تومان۲اطاق خوابه باسرویس ٤۰۰هزارتومان تلفن ۸٤۷۹۸۲ و۸۵۳۷۳۶
۱ـ۶ آـ۱۶۳۰

چهارراه پهلوی
ارفع
یکدستگاه آپارتمان طبقه سوم با۲ تلفن مستقل ۱٤۵ متر برای‌کار یا مسکونی بفروش میرسد از ۲ ببعدتلفن۶٤۶٤۲٤ و۶۶۲۷٤۶
آـ۱۷۲۸

در گاندی
دو اطاق‌خواب با فن‌کوئل کف پارکت‌انبار وپارکینگ بفروش میرسد ۲۲۲٤۷۹و ۲۲۲٤۸۰
آـ۱۷۳۱

٤ دستگاه آپارتمان
لوکس‌درمرتفعترین نقطه جردن در زمین کم تراکم بادید عالی ٤اطاق خواب دوپلکس باحمام سونافن‌کوئل ۲۵۰ متر زیربنای مفید(۲و ۳اطاق خوابه) آماده تحویل ۲۲۲٤۷۹ و ۲۲۲٤۸۰

آپارتمان مهندسی ساز به مساحت ۲۱۵ متر بافن‌کوئل تلفن بقیمت مناسب بفروش‌می رسد واقع در خیابان ایتالیا تلفن ۶۵۶٤۹۶و ۶۵۱۵۳۲
آـ۱۷۳۰

آپارتمان۲ اطاق خوابه‌بمساحت ۱۱۰ متر پارکینگ و۱۲ متر انباری ۱۶ متر فضای اشتراکی ۳۵ متر پذیرائی ناهار خوری سرویس ایرانی و فرنگی آشپزخانه چوبی خارجی لوله‌کشی گاز فیش تلفن یك ساله‌آسانسور منبع آب ذخیره سقف بتنی ۳ طرف باز شمال ظفر طبقه اول ۶۶۰ و طبقه دوم ۶۷۰ هزار تومان بین ۱۶ تا۲۰ تلفن ۸۳۹۳۵۲
۱ـ۲ آـ۱۷۲۶

اکازیون واقعی
خیابان پهلوی بالاتر ازمیدان ونک۲۰متری‌کوشیار ساختمان شماره ۲۲ آپارتمان ۱۸ با فن‌کوئل تلفن موکت پرده و لوستر از ٤ تا۷ تلفن ۶۸۵۳۳۱
۱ـ۲ آـ۱۸٤۱

چند دستگاه آپارتمان ۱اطاق خواب و۲اطاق‌خواب بمساحت ۹۰ متر قیمت از ۳۰۰ تا ۳۶۰ هزار تومان فروشی تلفن ۸٤۵۰۵۱
۱ـ۳ آـ۱۸۰۱

آپارتمان فروشی‌تهران‌ـ پارس با وام بانکی۲۵۰ هزار تومان پیش قسط به اقساط ۱۵ ساله از یك الی ۵ اطاق تلفن ۷۸۲۰۳۰ و۷۸۰۰۶۱

اپارتمان فروشی شمال شهر ۹۲۸۰۸۲

اپارتمان تهران‌پارس
نقد و اقساط ۷۸۱۹۱۸

اپارتمان لوکس ۳ اتاق خوابه حوالی‌میدان ونك در سطح ومرغعیت‌بسیار عالی و مهندسی ساز مساحت ۱۷۰ متر به انضمام انباری‌وپارکینك اختصاصی وسایرخدمات تلفن های ۲۹۲۲۰۶ و ۲۹۵۳۵۱

آپارتمان در شمال‌شهر
۳۵۰هزارتومان‌بالا ۶۲٤۷۳۱ـ ۶۲۳۷٤۶ـ ۶۲۷۳۹٤

۱۰ دستگاه‌آپارتمان با شوفاژ و آسانسورو پارکینگ‌شخصی سازهردستگاه ۵ اطاق‌مساحت زمین ۶۰۰مترپکجا یا جداگانه فروشی ۸٤۵۰۵۱
۱ـ۳ آـ۱۸۰۸

یکدستگاه آپارتمان یک اطاق خوابه‌پارکینگ مبلمان تزئینات حدود هفت حوض نارمک با ۱۲۰ هزار تومان نقد و بقیه با بدهی بانکی بدون بهره باانتقال وکالتی‌بمبلغ ۲۸۰ هزار تومان بقیمت روز بعلت مسافرت‌فوری فروشی ساعات اداری تلفن ۸۲۵۹۹۹ خلیلی
آـ۱۸۷۲

خیابان قدیم شمیران جنب پارک کورش آپارتمان های ۲ و ۳ اطاق‌خوابه بفروش می رسد تلفن ۲۳۸۷۸٤
آـ۱۸۷۱

خیابان‌پهلوی مقابل دبیرستان رازی کوی سرو آپارتمانی به مساحت۲۳۰مترزیربنا باپارکینگ شوفاژ تلفن مستقل و دو دستگاه کولر و دکوراسیون فروشی تلفن ۷۵۱۱۵۹
آـ۱۶۷۲

خانه‌فروشی

خانه‌ای در عباس‌آباد
دوبر بمساحت۶۵ متر سه اطاق با سرویس و فیش تلفن دو ساله بقیمت ۳۵۰ هزار تومان فروشی ۸٤۵۰۵۱

خانه فروشی‌به مساحت ۱۲۰ متر جنوبی دارای ۵اطاق و سرویس کامل واقع درخیابان آیزنهاور‌بختیار کوچه‌درفش شماره ۵٤ تلفن۹۲۵۶۲٤
۱ـ۲ آـ۱۶۲٤

در شمال شهر
چند دستگاه ساختمان ویلائی ومستغلاتی‌نوساز آماده‌فروش ۸۵۲۸۸۱
آـ۱۶۲۰

ساختمانی واقع در عباس‌آباد.. خیابان‌مهناز نبش کوچه‌ششم ،شش اشکوبه با ۱۲ دستگاه آپارتمان دو اطاقه وسه اطاقه جمعا به مساحت ۲۰۰۰ متر مربع زیر بنا با آسانسور و فن‌کوئل و پارکینگ‌یکجا فروخته و یا اجاره داده میشود تلفن: ۶٤۵۸۳۰ ـ ۶۶۲۱۲۶

خانه ویلائی در خیابان شاه عباس کوچه الوند با مساحت ۲۸۰ متر مربع دارای سالن ناهارخوری‌دفتر۵اطاق خواب آشپزخانه حمام و سرویس بالا و پائین فروشی تلفن ۸۳۲۵۹۲

خانه‌ای‌واقع در مجیدیه‌شمالی بالای میدان سرباز کوچه کیومرثی شماره ۱۶ بمساحت ۲۳۶ متر۲ اطاق خواب آب و برق‌و فیش تلفن ۳ ساله قیمت ۷۵۰ هزار تومان صبح ها۹ تا۱۲ مراجعه شود تلفن ۷۲۹٤۰۹
آـ۱۲۸۱

خانه فروشی شمال شهر ۹۲۸۰۸۲

خانه‌ای بمساحت ۱٤۰ مترمربع واقع میدان شاهپور بازارچه قوام‌الدوله دارای ۵ اطاق و سرویس کامل و فیش تلفن به فروش میرسد بهتلفن ۵۳۲٤۸۰ مراجعه فرمائید.
۱ـ۲ آـ۱۷۳۸

خانه‌ای یك طبقه به مساحت ۲۲۵ متر در تهران پارس به فروش میرسد تلفن ۷۸۱۲۶۷

۱ـ ساختمان فروشی شامل ۲۰ دستگاه آپارتمان با سرویس کامل آسانسور تهویه احداثی در۹۰۰متر زمین در خیابان میردامادجنب پلاك ۱۲۳
۲ـ آپارتمان بسیار لوکس با آسانسور و پارکت خیابان خواجه نصیر نزدیك سه راه تخت جمشید .
۳ـ آپارتمان به‌مساحت ۱۳۰ متر تجارتی باتلفن آسانسور تهویه خیابان امیر اتابك چهارراه دیبا
٤ـ آپارتمان به‌مساحت ۱۲۰ متر با سرویس کامل‌پارکینك‌اختصاصی
۵ـ سالن تجارتی به مساحت۵۰ مترسرویس پارکینك اختصاصی ـ خیابان خواجه عبدالله انصاری‌مقابل‌کوچه‌هفتم بفروش‌میرسد۸٤۱۵۵۸

ویلافروشی

در فرمانیه یا صاحب قرانیه به یك ویلای حدود ۱۰۰۰۰ تومان احتیاج است .
۲۲۲۸۶۶

ویلادر صاحبقرانیه۵۸۰ متر زمین ۷۰۰ متر بنا نوساز تلفن ۳۱۱۵۹۷و ۸٤۱۹۷۸

باغ فروشی

معاوضه‌باغ با آپارتمان
باغی واقع‌درکرج با آپارتمانی در تهران حوالی میدان‌ونک معاوضه میشود تلفن۶۵۳۱۹۵
۱ـ۶ آـ۱٤۱۱

سرقفلی

قابل توجه
مرغداری بزرگ ـ مدرن با قیمت مناسب و جای خوب‌در اصفهان‌بفروش میرسد طالبین بتلفن ۳٤۳۸٤ در اصفهان مراجعه نمایند.

کارخانه تولید اجاق‌گاز به فروش می‌رسد تلفن ۶۶۷۸۱۷

قابل توجه محل کار
دو اطاق باتلفن برای محل‌کار واگذار میشود . آدرس چهار راه شاه ساختمان ازاد طبقه ٤تلفن ۶۶۲۰۳۰

یکباب‌مغازه ٤ دهنه در خیابان دماوند باآب برق تلفن و اجناس لوازم منزل با پروانه یکجاو اگذار میشود ۷۹۰۳۷۱

مغازه‌ای در خیابان لاله‌زار طبقه دو م‌با۳اطاق جهت‌هر نوع کار باجواز خیاطی فروشی ۳۱٤۳۳۱
۱ـ۳ آـ۱۸۰۰

مغازه‌ای و اقع در تخت جمشید غربی بمساحت حدود ۱۱۰ متر مربع دارای آب و برق وتلفن و اگذار میگردد طالبین صبح بعدازظهرباتلفن ۷۵۷۲۸۰ تماس حاصل نمایند.
آـ۱۶۰۲

مغازه‌بزرگ فروشی کاخ‌جنوبی تلفن‌و فن‌کوئل تلفن ۲۸۷۱۲۳ـ ۶۶۵۲۹۰
آـ۱۸۷۲

زیر زمین بزرگ فروشی برکاخ جنوبی‌تلفن ۲۸۷۱۲۳ـ۶۶۵۲۹۰
آـ۱۸۷۵

کوره آجر پزی
هوفمن
با سابقه کار و خشت انباری فروشی۶٤٤۵۱۹

سرقفلی محلی بزرگ طبقه فوقانی بین بهارستان و سرچشمه تلفن ۳۹۱٤۷٤ از۲ ببعد
آـ۱۸۷۰

زمین‌فروشی

زمینهای صنعتی
و کارخانه از ۱۸۰مترببه بالا با جواز ۷۸۰۶۷۰

زمین صنعتی فروشی
۹۳۶۷۵۳

فروشزمین ساختمانی۹۲۸۰۸۲
۱ـ۱۳ آـ۱۶۲۲

قطعات ۱۰۰۰ متری اقبالیه۱۵۰ ریال تلفن ۵۶۲۵۸۰ عصر ها ۹۵۶۸۳٤

زمین‌با پروانه مرغداری شمال‌هشتگرد۳۱۱۰۸۹

نقدواقساط
زمینهای گوهر دشت افشاریه‌ فردیس و فرامرزیه و حومه کرج وملارد را بقیمت عالیه فروشنده‌ایم تلفن ۹۳۹۵۵۹
۱ـ۳ آـ۱۱٤۸

یک‌قطعه‌زمین به ابعاد۲۰ × ۵۰ در مرغوبترین نقطه (جاده‌بند) شهر رضائیه بفروش می‌رسد خواستاران از ۹و نیم تا۹ تلفن ۹۲۹۶۲۹ طبقه دوم
۱ـ۲ آـ۱۳۲۲۷

سه قطعه زمین ۳۰۰ متری اطراف بخارست فروشی یا معاوضه ۸٤۵۰۵۱
۱ـ۳ آـ۱۸۰۶

شیرین‌دشت‌کرج قطعات ۱۰۰۰ متری و ۱۲۰۰ متری باسند ـ مالکیت متری ۲۰ تومان ۳۵۷۸۷۲

طاوسیه کرج ۱۲۰۰ مترزمین فروشنده‌ام عصرها ۸۳۳۵۰۲
آـ۱۸۵۸

زمین شرق میدان خراسان‌شهرك‌مسعودیه و مشیریه متری ۳۰۰ تومان به بالا فروشنده‌و خریداریم ۳۵٤۹٤۶

زمین شرق میدان خراسان قطعات۱۰۰متر ببالا متری ۳۰۰ و ٤۰۰ و ۵۰۰ تومان فروشی تلفن ۳۶۰۲۲۰

زمین مهرشهر و شهرك غرب فروشی ۸۳۱٤۰۲ ۸۲٤۰۱۰

یك قطعه‌زمین بمساحت ٤۰۰ مترمربع جنوبی‌در تهران پارس فروشي یا معاوضه با زمین یاخانه تلفن ۵۲۹۷۶۸

فروش زمین
با پروانه‌تولید وبرآورد کامل در شهر صنعتی قزوین تلفن ۸۵۰٤۸۷

اجاره‌داده‌میشود

پشت پارك
کورش
آپارتمان از ۲۲۰۰ تومان‌الی ٤۲۰۰ تومان آماده اجاره به ایرانی و خارجی ۲۳۷٤۷۵
۱ـ۱۵ آـ۱۷۲۲

آپارتمانهای ۲ و۳ و ٤ و۵ اطاق خوابه با اجاره ٤هزار تومان ببالا
تهیه مسکن گلدهاوس
تلفن ۶۵۰٤۱۳ و ۶۵۲۶۳۲

آپارتمان جهت سکونت ودفتر کارموجود است ۸۵۸۹۰۲
آـ۱۳۷۰

اجاره در فرح جنوبی
۲اطاق خوابه با تلفن اجاره داده میشود ۸٤۷۹۸۲ ـ ۸۵۳۷۳۶

اجاره فوری
آپارتمان ۱ و۲ و ۳ اطاق خوابه‌از۳۵۰۰تا ۵۰۰۰ تومان جهت سکونت ۸۵٤۵۸۶

اجاره در فرح جنوبی
سه‌اطاق با تلفن مشترك اجاره ۳۰۰۰ تومان برای سکونت تلفن ۸٤۷۹۸۲ و ۸۵۳۷۳۶
آـ۱۶۳۲

آپارتمان دو اطاق خوابه لوکس با تلفن در گاندی اجاره داده میشود تلفن ۸٤۷۱۳۲
آـ۱۶۳۷

آپارتمان اجاره محل کار ۹۳۳۹۷۶
۱ـ۱۰ آـ۱۶۳٤

آپارتمان ۳ اطاق خوابه زیر بنا ۲۶٤ متر مربع لوکس‌تلفن‌مستقل‌شوفاژ کولر پارکینك«اجاره‌ای» تلفن ۸۵۸٤۹۹ از۳ببعد

فلکه اول تهران پارس آپارتمان ۳ اتاق خوابه طبقه اول با شوفاژ و کولروپارکینک۹۳۰۷۰۳

میدان ونك
آپارتمانی ۳اطاق خوابه‌ هال و سالن‌کولر شوفاژ تلفن اجاره داده‌میشو د۸۰تا۲۲۲٤۷۹
آـ۱۷۳۲

دفتر کار مستقل
۳طبقه درعباس آباد با۳ رشته تلفن ۱۵ اطاق اجاره دادمی شود ۲۲۲٤۷۹ و ۲۲۲٤۸۰
آـ۱۷۳٤

در شمال شهر
چند دستگاه آپارتمان اجاره داده میشود تلفن ۸۵۲۸۸۱
آـ۱۸٤۲

رودهن
۷اطاق مستقل و مبله با حمام وشوفاژ برای سه‌ماه یا بیشتر بطور جداگانه ویکجا اجاره داده میشود تلفن ۸۵۱۹۵۹
آـ۱۸۱۹

شهر مسکن
به ماتلفن کنید مستاجر دلخواهتان‌رادراختیارتان قرار دهیم یك تلفن ضرری ندارد به نفع شماست تلفن ۸۵۷۷۹۸

هرنوع آپارتمان ویلا و محل کار اجاره داده می شود تلفن ۹۳۶۷۵۳

اجاره‌هر نوع‌ویلاآپارتمان ومحل‌کارتلفن ۹۳۶۱۸۱

آپارتمان دو اطاق خوابه لوکس باتلفن درگاندی اجاره داده میشود تلفن۸٤۷۱۳۱
۱ـ۲ آـ۱۶۲۳

آپارتمان اجاره‌ای
۱تاه اطاق خوابه ۳۵۰۰تومان ببالا ۶۲٤۷۳۱ـ ۶۲۷۳۹٤
آـ۱۷۲۹

شاهین ۶۸۲۲۷۰
محل کار و سکونت موجود
۱ـ۵ آـ۱۳۵۹

اطاق مستقل با سرویس کامل و تلفن به خانم دانشجو یا کارمند اجاره داده می شود تلفن ۸۲۱۵٤۲
آـ۱۶۱۹

رهنی طبقه اول سه اطاق با شوفاژ و حیاط و سرویس موجود است تلفن ۸٤۵۰۵۱
۱ـ۳ آـ۱۸۰۱

مورد نیاز اجاره

یك خانه مسکونی‌قدیمی ساز و یانوساز باحیاط در شمیرانات مورد نیاز برای اجاره میباشد‌تلفن ۲۸٤۶۶۰ و ۲٤۲۸۷۸

شاهین‌۶۸۲۲۷۰
محل کار و سکونت نیازمندیم
۱ـ ۵ آـ۱۳۶۰

چندین‌خانواده
آمریکائی و آلمانی
بتعدادی آپارتمان و ویلا در شمال‌شهر مخصوصا پهلوی داودیه ، دروس، سلطنت‌آباد باشوفاژ و کولر و تلفن نیاز فوری دارند . تلفن ۶۸۷۸۱۲

موردنیاز اجاره انبار
انباربه مساحت ۲ تا۳ هزارمتر مربع بنای سر پوشیده و۲ الی ٤ هزار متر مربع فضای بازدرحوالی شهر ری‌نیازمندیم لطفا با تلفنهای ۸۲۰۹۵٤ و ۸۳۷۵۹٤ از ساعت ۸ صبح‌تا ۵ بعدازظهر تماس بگیرید.
۱ـ۷ آـ۱۵۲۲

ویلاو همکف‌شمال‌شهر برای خارجیان نیازمندیم ۲۳۰۲۷۳

یک آپارتمان یک اطاق خوابه با موکت ، شوفاژ ، حوالی گیشا،تاج، آریامهر با حداکثر ۳۰ هزار ریال مورد نیازاست تلفن ۵۶۳۲۵۶

آپارتمان اجاره‌ای از ۲۵۰۰ تومان ببالا در هر نقطه تهران برای مستاجر ایرانی و خارجی فوری نیازمندیم ۶۵۵۳۹۰
آـ۱۸۰۵

شهر مسکن
به ما تلفن کنید مسکن اجاره‌ای دلخواهتان رادر اختیارتان قرار دهیم یك تلفن ضرری نداردبنفع شماست‌تلفن ۸۵۷۷۹۸

تعدادی ویلاوآپارتمان برای خارجیان شرکت شمال‌شهر احتیاج‌است ۸۵۰۶۳۱

ویلا و همکف شمال شهر برای خارجیان نیازمندیم تلفن۹۳۳۳۶۰

آپارتمان اجاره محل کار ۹۳۳۹۷۶
۱ـ۳ آـ۱۷۶۷

ویلا و آپارتمان درشمال شهر برای کارمندان عالیرتبه شرکت خارجی فوری نیازمندیم۲۲۲۶۳۰ و ۲۲۷۵۱۱

موردنیازبرای‌خرید

خریدو فروش مهرشهر گوهردشت فردیس ۹۲۲۷۳۹
۱ـ۱۰ آـ۱۷۲۷

خرید زمین ساختمانی۹۳۳۹۷۶
۱ـ۱۳ آـ۱۶۲۳

خرید خانه کلنگی شمال شهر ۹۲۸۰۸۲

اهواز
زمینهای‌اهواز‌ـخرمشهر ابادان‌خریداریم ۶۶۸۳۷٤

زمینهای‌تهران پارس خریداریم ۷۹۳۰۲۰

خرید و فروش آپارتمان ۹۲۲۷۳۹

ویلا جهت خارجی‌تا ۱٤ هزار تومان نیازاست ۶۵۸۱۸۸
آـ۱٤۰۷

بیک ویلا یاآپارتمان طبقه اول فوری نیازمندیم ۲۳۸۹۵۵
آـ۱٤۰۸

زمین در مهرشهر و شهرك غرب خریداریم ۸۲٤۰۱۰ و ۸۳۱٤۰۲

خرید و فروش زمینهای بلوار رضاپهلوی ۳٤۵۶۵۳

خریدار زمین افسریه ۳٤۱۳۵۹
۱ـ۱۰ ۱ـ۱۶۲۳

خرید ویلائی یامستغلات
از یک میلیون و ۵۰۰ هزار تومان تا ۲ میلیون و ۵۰۰ هزار تومان در شمال شهر خریداریم ۸۵۳۷۳۶
آـ۱۶۲۹

خرید زمین بلوار رضا پهلوی ۳٤٤۹۸۲
۱ـ۱۲ آـ۱۸۷۲

زمینهای افسریه وبلوار رضا پهلوی خریداریم تلفن ۳٤۳۳٤۶

ساختمان ٤۰ یا۵۰ اطاق که مساحت آن از ۷۰۰ متر ببالا تا۱۰ میلیون تومان در شمال شهر خریداریم ۸٤۵۰۵۱
۱ـ۳ آـ۱۸۰۰

آپارتمان‌شخصی ساز تکبلو کی باتلفن خریداریم ۸٤۵۰۵۱
۱ـ۳ آـ۱۸۰۷

بنگاههای معاملات املاک

بورس اراضی مهرشهر کوی ولیعهد گوهردشت ۶٤۸۲۵۵

اراضی‌نارمک و سازمان‌چای خریدار و فروشنده‌ایم ۷۹۵۲۸۱
آـ۱۷۷۷

خرید وفروش مهرشهر گوهردشت ،فردیس ۹۲۲۷۳۹

دفتر پارس
مرکز معاملات املاک‌شهر و شمیرانات ۸٤۱۵۵۸

معاملات پول

وام درمقابل‌چك‌کارمندی
۷۵۲۱۳۳

پول موجود است تلفن ۶۸۰۱۳۶

وام‌فوری
ارزانتر از همه جا روی ملك ـ اتومبیل‌و چك کارمندی و مازاد ملك چنانچه در رهن و گروباشد فوری‌پرداخت میشود
۶٤٤۵۱۹

پول شرطی موجود ۶۸٤۵۲۵

پول از ۵۰۰ هزار تا ۵ میلیون تومان ارزانتراز همه‌جا ۶٤۵۶۶۱

پول
در مقابل ارائه سند مالکیت
منزل خود به اعتبار آن به شما وام میدهیم‌و نیز در مقابل اتومبیل و تلفن هم وام پرداخت میشود
۸۹۲۲٤۳

پانصد هزار تومان
پول شرطی موجود ۶۸٤۵۲۵

اگر پول راکد خود را توسط شرکت ما
معامله شرطی نمائید درصورت تاخیردر برگشت پول میتوانید باانتقال سند شرطی بنام ما، پول خودرا فورا از مادریافت دارید تلفن ۶٤۵۶۶۱
آـ۱۸۶۹

نیازمندیهای اطلاعات

تلفنهای: ۳۱۱۲۲۷-۳۱۲۴۱۳

نیازمندیهای اطلاعات تلفنی آگهی میپذیرد

پول شرطی ازصد هزار تا ۵ میلیون تومان ببالا ۹۲۰۸۲۹

پول فوری در مقابل خانه و مستغلات موجود ۹۲۸۴۶۵

معاملات تلفن

مرکز خرید و فروش تلفن ۳۳-۳۲-۸۵۳۰۳۱

استخدام

به سکرتر مسلط بماشین نویسی فارسی و آشنا به تایپ لاتین احتیاج است تلفن ۷-۸۳۸۱۱۶ خیابان ثریا پلاک ۱۸

بیک نفر دوشیزه یابانو جهت جوابگوئی تلفن نیازمندیم تلفن ۸۵۷۶۱۵
۱-۲ آ-۱۶۰۳

استخدام تایپیست
یک شرکت ساختمانی جهت انجام امور ماشین نویسی و سکرتری به دوشیزه یا بانوی ماشین نویس فارسی و لاتین که بزبان انگلیسی آشنائی داشته باشد نیاز دارد. متقاضیان می توانند درخواست خود را با ذکر مشخصات کامل، نشانی و شماره تلفن به راهنمای شماره ۵۸۸ روزنامه اطلاعات ارسال فرمایند.
۱-۳ آ-۱۸۷۱

آگهی استخدام
یک شرکت ایرانی برای تکمیل کادر حسابداری خود به چند نفر حسابدار با سابقه و مسلط بزبان انگلیسی نیازمند است. داوطلبین میتوانند تقاضای خود را با ذکر مشخصات کامل، نشانی و شماره تلفن به آدرس روزنامه اطلاعات راهنمای شماره ۵۸۹ ارسال دارند.
۱-۳ آ-۱۸۷۰

ماشین نویس وبایگان
بیك نفر ماشین نویس فارسی و بایگان که حداقل دو سال تجربه داشته باشد نیازمند است طالبین بادر دست داشتن یك قطعه عکس ومدارك لازم همه روزه ازساعت ۳ الی ۶ بعدازظهر به میدان فردوسی ابتدای خیابان سپهبد زاهدی شماره ۳۷-۳۵ قسمت اداره گروه صنعتی کاوه مراجعه نمایند

بتعدادی بانو و دوشیزه برای سری دوزی نیازمندیم تلفن ۹۲۰۳۳۵

به کارگر شیشه بر نیازمندیم تلفن ۶۵۷۹۶۲ دیانت فر

سکرتر
بیك نفر دوشیزه یابانو جهت جوابگوئی تلفن مورد نیاز است تلفن ۶۵۱۹۰۲

کارآموز برای تعمیر تلویزیون مورد احتیاج است تلفن ۳۱۱۵۰۰
آ-۱۶۷۶

آگهی استخدام
بیک خدمتکار زن بطورشبانه روزی که به امور پرستاری بچه هم وارد باشد نیازمندیم تلفن ۶۸۷۳۸۴
۱-۲ آ-۱۶۳۸

آگهی استخدام
مهندس معمار
شرکت مهندسین مشاور بوجود یکنفر مهندس معمار با حداقل ۳ سال تجربه کار طراحی احتیاج دارد. داوطلبان میتوانند درخواست همکاری خود را با ذکر مشخصات کامل، نشانی و شماره تلفن با راهنمای شماره ۵۹۳ روزنامه اطلاعات مکاتبه فرمایند.
۱-۳ آ-۱۶۴۱

آگهی استخدام
استخدام مهندس آرشیتکت
مهندسین مشاور به همکاری یکنفر مهندس آرشیتکت باحداقل ۵ سال سابقه کار نیازدارند از واجدین شرایط دعوت می شود تقاضای خودرا با ذکر مشخصات کامل، نشانی و شماره تلفن به آدرس روزنامه اطلاعات راهنمای شماره ۵۹۴ ارسال فرمایند.
۱-۳ آ-۱۶۴۲

آگهی استخدام
شرکتی جهت تکمیل کادر اداری خود بهمکاری افراد واجد شرایط زیر نیازمند است:
۱- سکرتر آشنا بتایپ فارسی و لاتین باحداقل ۱ سال سابقه کار
۲- حسابدار بادرجه لیسانس و ۳ سال سابقه کار
ازعلاقمندان خواهشمند است درخواست خود را با ذکر مشخصات کامل نشانی و شماره تلفن به آدرس روزنامه اطلاعات راهنمای شماره ۵۹۶ ارسال دارند.
۱-۳ آ-۱۶۴۴

یک نفر دوشیزه یا بانو جهت امور بایگانی و تایپ فارسی مورد نیاز است ۸۵۵۹۲۶

دفتر بیمه مهران استخدام میکند
۱- یکنفر سکرتر
۲- تعدادی خانم و آقا برای ویزیتوری
تلفن ۸۲۴۲۳۳

آگهی استخدام
مهندس پروژه
مهندس پروژه باحداقل ۳ سال سابقه کار برای طرح توسعه یک شرکت مورد نیاز است متقاضیان میتوانند تقاضای همکاری خود را باذکر مشخصات کامل، نشانی و شماره تلفن به آدرس روزنامه اطلاعات راهنمای شماره ۵۸۶ ارسال دارند.
۱-۳ آ-۱۸۷۲

آگهی استخدام
افراد واجد شرایط ذیل را باحقوق و مزایای مکفی بهمکاری دعوت می نماید.
۱- قالبساز با تجربه کافی در قالبهای برش و خم ٤ نفر
۲- فریزر کار ماهر با حداقل ۲ سال سابقه کار ٤ نفر
از داوطلبان واجد شرایط خواهشمند است تقاضای خود را باذکر مشخصات کامل، نشانی و شماره تلفن به آدرس روزنامه اطلاعات راهنمای شماره ۵۸۷ ارسال دارند.
۱-۳ آ-۱۸۷۶

به تلفنچی مرد آشنا به تایپ فارسی نیازمندیم تلفن: ۶۵۲۹۲۱
آ-۱۶۸۱

آگهی استخدام
تکنیسین تاسیسات با پنج سال سابقه کار متقاضیان به آدرس خیابان بخارست خیابان هفدهم شماره ۱+۱۲ مراجعه نمایند
۱-۲ آ-۱۶۸۰

آگهی استخدام
یک شرکت صنعتی افراد زیر را استخدام مینماید:
۱- تعدادی برقکار ماشین آلات صنعتی باسابقه کار
۲- تعدادی جوشکار باتجربه
۳- تعدادی قالب ساز باتجربه
٤- تعدادی کارگر ساده
از متقاضیان خواهشمند است تقاضای خود را با ذکر مشخصات کامل، نشانی و شماره تلفن به آدرس روزنامه اطلاعات راهنمای شماره ۵۸٤ ارسال دارند.
۱-۳ آ-۱۸۷۵

استخدام راننده
شرکت داروئی احتیاج به ۲ نفر راننده باتجربه و آشنائی کامل به شهر تهران دارد داوطلبین میتوانند تقاضای خود را با ذکر مشخصات کامل، نشانی و شماره تلفن به آدرس روزنامه اطلاعات راهنمای شماره ۵۸۵ ارسال فرمایند.
۱-۳ آ-۱۸۸۳

سکرتر مسلط بتایپ فارسی
برای کار تمام وقت در شرکت واقع در خیابان آریامهر نیازمندیم تلفن ۶۵۵۳۹۰
آ-۱۷۲۵

استخدام نصاب
چند نفر کارگر نصاب با حقوق و مزایای مکفی استخدام میشوند، شاهرضا بین لاله‌زارنو و میدان فردوسی مقابل بانك عمران ساختمان ۷۰۸ شرکت کالیران یا تلفن ۳۱۰۷۷۲

شرکت تولیدی
قطاع استخدام میکند
۱- کمك حسابدار تمام وقت
۲- موتور سوار باوسیله
خیابان آریامهر شماره ۶۸ طبقه سوم

آگهی استخدام
استخدام منشی
بیکنفر منشی دوشیزه یا بانو و وارد به امور منشیگری و تایپ فارسی و کمی آشنا به لاتین نیازمندیم لطفا با راهنمای شماره ۵۹۵ روزنامه اطلاعات مشخصات کامل خودرا با ذکر نشانی و شماره تلفن مکاتبه فرمائید.
۱-۳ آ-۱۶۴۳

آگهی استخدام
استخدام صندوقدار
بیک نفر صندوقدار با سابقه و ضامن معتبر نیاز میباشد از آقایان واجد شرایط خواهشمند است تقاضای خود را با ذکر مشخصات کامل، نشانی و شماره تلفن به آدرس روزنامه اطلاعات راهنمای شماره ۵۹۷ ارسال دارند.
۱-۳ آ-۱۶۴۵

آگهی استخدام
شرکت صنعتی و تولیدی جهت تکمیل کادر فنی خود به همکاری یک مهندس مکانیک با تجربه و سابقه کار مفید نیازمند است از واجدین شرایط خواهشمند است تقاضای خود را باذکر مشخصات کامل، نشانی و شماره تلفن به آدرس روزنامه اطلاعات راهنمای شماره ۵۹۸ ارسال فرمایند.
۱-۳ ا-۱۶۴۷

هنرپیشه زن و مرد
آموزشگاه هنری پاترا با امتیاز رسمی از وزارت فرهنگ و هنر عده‌ای خانم و آقا جهت تعلیم هنرپیشگی. و شرکت در فیلم سینمائی و سریال تلویزیونی میپذیرد
داوطلبان همه روزه از ساعت ۱۰ صبح الی ۱۲ و ۴ الی ۷ بعد ازظهر مراجعه نمایند. احمد کاشانی کارگردان تاتر- نشانی دروازه دولت روبروی پمپ‌بنزین کوچه حمیدالدوله تلفن ۳۱۴۵۳۹
آ-۱۱۲۲۶

آگهی استخدام
شرکتی جهت تکمیل کادر فنی خود تعدادی تکنیسین تلویزیون استخدام مینماید. داشتن برگ معافی غیرپزشکی الزامی است داوطلبین می توانند تقاضای خود را با ذکر مشخصات کامل، نشانی و شماره تلفن به آدرس روزنامه اطلاعات راهنمای شماره ۵۹۰ ارسال دارند.
۱-۳ آ-۱۸۶۹

استخدام
منشی (خانم) یکنفر. تحصیلدار یکنفر، راننده دو نفر، مستخدم یکنفر
شرایط:
آشنا به ماشین نویسی فارسی برای خانم. ششم ابتدائی. ضامن منع قانونی استخدام برای بقیه تحصیلدار بعلاوه گواهی موتور
نشانی: ویلا - اراك شماره ۶۰ طبقه دوم شرکت فراخند بعد از ظهر از ساعت ٤ الی ۷

آگهی استخدام
دوشیزه یا بانو فعال مسلط به امور سکرتری دفترداری بایگانی تایپ فارسی و لاتین بطور تمام وقت با حقوق مکفی و یک نفر دوشیزه یابانو برای تلفنچی فوری مورد نیاز است تلفن ۶۸۲۸۳۸ - ۶۸۶۵۲۱

دو نفر مهندس باحداقل ۵ سال سابقه درنظارت بر کار های راه سازی جهت خدمت در آذربایجان استخدام میشوند طالبین به خیابان فیشرآباد - خیابان نیکو شماره ۴۳ مهندسین مشاور اتکو مراجعه فرمایند.

منشی
خانم منشی با تسلط به امور ماشین نویسی به همکاری دعوت میشود صبح ها ۱۰ الی ۱۲ و بعداز ظهر ۱۵ الی ۱۸ آدرس خیابان تخت - جمشید غربی بین میدان کاخ و چهار راه کیوان شماره ۷۶

بیک نفر سرپرست و متخصص کارخانه آسفالت باتجربه جهت کار در شمال با حقوق مکفی نیازمندیم تلفن ۳۰۴۵۵۸۹
۱-۲ آ-۱۸۸۱

آگهی استخدام تلفنچی
شرکتی جهت استخدام تلفنچی نیاز به یک نفر دوشیزه دیپلمه آشنا بزبان انگلیسی که دارای تجربه کافی در این زمینه باشد دارد. از متقاضیان خواهشمند است در خواست خود را با ذکر مشخصات کامل، نشانی و شماره تلفن به آدرس روزنامه اطلاعات راهنمای شماره ۵۸۱ ارسال دارند.
۱-۳ آ-۱۷۷۸

آگهی استخدام
عده‌ای کارمند وکارگر بشرح زیر که دارای شرایط عمومی استخدام باشند با حقوق و مزایای قابل توجه استخدام میشوند
۱- منشی ماشین نویس با تحصیل در حدود دیپلم برای کار در کارخانه
۲- کارگر ساده زن و مرد برای کار درکارخانه
۳- نظافتچی زن ومرد
٤- تحصیلدار با ضامن معتبر و گواهینامه پایه یکم رانندگی از واجدین شرایط خواهشمند است تقاضای خودرا با ذکر مشخصات کامل نشانی و شماره تلفن به آدرس روزنامه اطلاعات راهنمای شماره ۵۸۲ ارسال فرمایند.
۱-٤ ۱۸۷۹آ

آگهی استخدام
شرکت صنعتی جهت کارگاه خود به افرادزیرنیازمند است:
۱- برقکار فشار قوی
۲- برقکار فشار ضعیف
۳- برقکار تابلو های الکتریکی
داوطلبان میتوانند تقاضای خود را باذکر مشخصات کامل، نشانی و شماره تلفن به آدرس روزنامه اطلاعات راهنمای شماره ۵۹۹ ارسال دارند.
۱-۳ ا-۱۶۴۸

لوله کش
به تعدادی استاد کار لوله کش سرد و گرم و شوفاژ کار برای اقامت در خاش نیازمندیم تلفن ۹۳۵۰۵۷

آگهی استخدام
شرکتی جهت تکمیل کادر خود افراد واجد شرایط زیر را استخدام مینماید:
۱- چند نفر خانم باتسلط کامل به ماشین نویسی فارسی و داشتن تحصیلات معادل دیپلم و حداقل ۲ سال سابقه کار سکرتری
۲- چند نفر کارمند مرد دیپلمه یامعادل آن با داشتن حداقل ۲ سال سابقه کار درامور دفتری و انبارداری درسنین ۳۵ تا ۴۵ سالگی
داوطلبان تقاضای خودرا با ذکر مشخصات کامل، نشانی و شماره تلفن به آدرس روزنامه اطلاعات راهنمای شماره ۵۸۳ ارسال فرمایند.
۱-۳ آ-۱۸۷۷

پیستوله کار نمای ساختمان نیازمندیم تلفن ۶۶۹۰۱۲

آگهی استخدام
استخدام سلزمن فنی
یکشرکت معتبر برای فروش ماشین آلات صنعتی اشخاص باتجربه و فعال را با آشنائی کافی بزبان انگلیسی و حقوق و مزایای جالب بطور تمام وقت بهمکاری دعوت مینماید لطفا تقاضای خود را باذکر مشخصات کامل، نشانی و شماره تلفن به آدرس روزنامه اطلاعات راهنمای شماره ۶۰۰ ارسال دارید.
۱-۳ ا-۱۶۴۸

یک بانوی مستخدم
مورد نیاز است تلفن ۳۰۵۰۳۸ مراجعه شود
۱-۷ آ-۱۶۹۰

آگهی استخدام
خانم ماشین نویس آشنا به امور سکرتری جویای کار میباشد لطفا با راهنمای شماره ۶۰۸ روزنامه اطلاعات مکاتبه فرمائید
۱-۲ آ-۱۶۵۶

آگهی استخدام
شرکت داروئی و آرایشی افراد زیر را به همکاری دعوت مینماید:
۱- ویزیتور تمام وقت - دیپلمه
۲- تحصیلدار با تحصیلات حدود سیکل
۳- تکنیسین لابراتوار
٤- راننده پایه ۲ شخصی
۵- کارگر ساده
از علاقمندان دعوت میشود تقاضای خود را باذکر مشخصات کامل نشانی و شماره تلفن به آدرس روزنامه اطلاعات راهنمای شماره ۵۷۰ ارسال نمایند.
۱-۳ آ-۱۷۰۰

آگهی استخدام
شرکت ساختمانی افراد زیر را جهت کارگاه شهرستان خود استخدام مینماید:
۱- تکنیسین کارهای ساختمانی باسابقه حداقل ۵ سال کار ۲ نفر
۲- سرکارگر ورزیده و وارد به کارهای ساختمانی ۲ نفر
طالبین میتوانند تقاضای خود راباذکر مشخصات کامل، نشانی و شماره تلفن به آدرس روزنامه اطلاعات راهنمای شماره ۵۶۹ ارسال دارند.
۱-۳ آ-۱۷۰۱

آگهی استخدام
استخدام راننده - نامه رسان
افراد واجد شرایط زیر استخدام میشوند:
۱- راننده: باحداقل ۵ سال تجربه رانندگی اتومبیلهای سواری
۲- نامه رسان: دارای گواهینامه موتورسیکلت و آشنائی به شهر تهران (کسانی که موتورسیکلت دارند مقدمند)
از داوطلبان تقاضا می شود درخواست خودرا با ذکر مشخصات کامل، نشانی و شماره تلفن به آدرس روزنامه اطلاعات راهنمای شماره ۵۶۸ ارسال نمایند.
۱-۳ آ-۱۷۰۲

آگهی استخدام
یک شرکت معتبر تولیدی و صنعتی برای انجام کار تمام وقت احتیاج به افراد زیر دارد:
۱- ماشین نویس دوشیزه یا بانوی دیپلمه با حداقل یکسال سابقه کار فارسی - لاتین
۲- مهندس مکانیک با حداقل ۵ سال سابقه کار بعد از خدمت نظام در کارخانجات تولیدی
از علاقمندان دعوت می شود تقاضای همکاری خود را با ذکر مشخصات کامل، نشانی و شماره تلفن به آدرس روزنامه اطلاعات راهنمای شماره ۵۶۷ ارسال نمایند
۱-۳ آ-۱۷۰۴

بدو نفر دکتر دندانپزشک با پروانه دائم از ساعت ۳ بعد از ظهرالی ۸ شب و یک کارگر دندانساز جهت کار در تهران مورد نیاز میباشد تلفن ۵۴۶۳۶۵
آ-۱۳۳۵

آگهی استخدام
استخدام سکرتر
بیک دوشیزه یا بانوی مسلط بتایپ فارسی و لاتین نیازمندیم، واجدین شرایط میتوانند تقاضای خود را با ذکر مشخصات کامل، نشانی و شماره تلفن به آدرس روزنامه اطلاعات راهنمای شماره ۵۶۴ ارسال دارند.
۱-۳ آ-۱۷۰۷

به مهندس راه و ساختمان با حداقل پنج سال سابقه کار جهت نظارت در رشت نیازمندیم ۶۲۵۷۷۹
ا-۱۶۷۳

به چند نفر زن و مرد دامن دوز نیازمندیم تلفن ۳۱۱۷۳۹ تولیدی سزون

منشی آشنا به زبان فرانسه یا انگلیسی ۶۴۱۷۷۳

آگهی استخدام
حسابدار کارگاه
یک شرکت ساختمانی جهت کارگاههای خود در شهرستان به حسابدار کارگاه با تجربه و باضامن معتبر نیاز دارد. از علاقمندان خواهشمند است تقاضای خود را باذکر مشخصات کامل، نشانی و شماره تلفن به آدرس روزنامه اطلاعات راهنمای شماره ۵۶۶ ارسال دارند.
۱-۳ آ-۱۷۰۵

آگهی استخدام
یکنفر سکرتر که آشنائی کامل به تایپ فارسی و لاتین و همچنین مسلط به مکاتبات فارسی و لاتین باشد بهمکاری دعوت مینماید:
متقاضیان میتوانند درخواست خود را با ذکر مشخصات کامل، نشانی و شماره تلفن به راهنمای شماره ۵۶۵ روزنامه اطلاعات ارسال دارند.
۱-۳ آ-۱۷۰۶

آگهی استخدام
افراد واجد شرایط زیر استخدام میشوند:
فارغ التحصیلان رشته مدیریت بازرگانی یا اقتصاد را که خدمت زیر پرچم را انجام داده و یا معاف هستند بهمکاری دعوت و با حقوق مکفی تمام وقت استخدام مینماید.
از داوطلبان واجد شرایط خواهشمند است تقاضای خود را با ذکر مشخصات کامل، نشانی و شماره تلفن به آدرس روزنامه اطلاعات راهنمای شماره ۵۶۳ ارسال نمایند.
۱-۳ آ-۱۷۰۸

آگهی استخدام
جهت همکاری افرادی را جهت مشاغل زیر با برخورداری از مزایای فوق العاده عالی استخدام مینماید:
۱- تکنیسین برق با ۳ الی ۵ سال سابقه کار موثر با تحصیلات دیپلم ریاضی یا برق
۲- کارگر ماهر جهت آموزش متصدی ماشین: تحصیلات حدود دیپلم
واجدین شرایط میتوانند تقاضای خود را با ذکر مشخصات کامل، نشانی و شماره تلفن به آدرس روزنامه اطلاعات راهنمای شماره ۵۶۲ ارسال دارند.
۱-۳ آ-۱۷۰۹

آگهی استخدام
استخدام کمک انباردار
تعدادی کمک انبار دار لوازم یدکی را که دارای تحصیلات حدود دیپلم و آشنائی بزبان انگلیسی و ۳ سال تجربه کار باشند باحقوق و مزایای مکفی بهمکاری دعوت می نمایند. متقاضیان میتوانند تقاضای خود را با ذکر مشخصات کامل، سوابق کار قبلی، نشانی و شماره تلفن به آدرس روزنامه اطلاعات راهنمای شماره ۵۶۲ ارسال دارند.
۱-۳ آ-۱۷۱۰

جویای کار

کارهای تایپی شمارا درمنزل با ماشین I.B.M خیلی تمیز وسریع می پذیریم راهنمای ۴۷۰ تلفن ۳۱۱۰۸۰
آ-۱۲۳۹۹

کارمند معین نویس
جهت همکاری در موسسه‌ای بیکنفر کارمند معین نویس آشنا به اصول حسابداری نیازمند است لطفا تقاضای خود را با ذکر مشخصات کامل، نشانی و شماره تلفن به راهنمای شماره ۵۹۲ روزنامه اطلاعات ارسال دارید.
۱-۳ آ-۱۶۴۰

کارمند دیپلمه با سابقه کار در امور دفتری و انبار داری جویای کار است لطفا با راهنمای شماره ۶۰۲ روزنامه اطلاعات مکاتبه فرمائید.
۱-۲ آ-۱۶۵۱

جوشکار با تجربه جویای کار میباشد لطفا با راهنمای شماره ۶۰۳ روزنامه اطلاعات مکاتبه فرمائید.
۱-۲ آ-۱۶۵۲

برقکار ماشین آلات صنعتی جویای کار میباشد لطفا با راهنمای شماره ۶۰۴ روزنامه اطلاعات مکاتبه فرمائید.
۱-۲ ا-۱۶۵۳

راننده پایه ۲ شخصی آشنا به تهران جویای کار میباشد لطفا با راهنمای شماره ۶۰۵ روزنامه اطلاعات مکاتبه فرمائید.
۱-۲ آ-۱۶۵۳

مهندس پروژه با ۳ سال سابقه کار جویای کار است لطفا با راهنمای شماره ۶۰۶ روزنامه اطلاعات مکاتبه فرمائید.
۱-۲ آ-۱۶۵٤

حسابدار با سابقه و آشنا به زبان انگلیسی جویای کار است لطفا با راهنمای شماره ۶۰۹ روزنامه اطلاعات مکاتبه فرمائید.
۱-۲ ا-۱۶۵۷

قالبساز با تجربه کافی درقالب های برش و خم جویای کار میباشد لطفا با راهنمای شماره ۶۰۷ روزنامه اطلاعات مکاتبه فرمائید.
۱-۲ ا-۱۶۵۵

تکنیسین تلویزیون جویای کار میباشد لطفا با راهنمای شماره ۶۱۰ روزنامه اطلاعات مکاتبه فرمائید.
۱-۲ ۱۶۵۸

جویای کار
کارمند بازنشسته ۴۸ ساله با اتومبیل شورولت ایران مدل ۵۴ آماده کار با راهنمای ۶۱۱ تلفن ۳۱۱۰۸۰ مراجعه فرمائید
۱-۳ آ-۱۳۲۵۲

آموزشگاهها

آموزشگاه ربانی
ماشین نویسی فارسی و لاتین را با متد جدید ده انگشتی در آموزشگاه مجهز و مدرن ربانی بیاموزید و در بهترین سازمان ها با حقوق مکفی استخدام شوید شاه آباد مقابل سینما حافظ ۳۱۷۱۳۵

ماشین نویسی بیژن
باحسن شهرت میدان ژاله تلفن ۲۴۸۳۸۴
آ-۲۴۷۸

هنرکده فنی شهرزاد
کنتراتی قبولی شمارا تضمین می کند تلفن ۶۴۸۶۶۲

تدریس خصوصی

مکالمه انگلیسی
رادر مدت کوتاه بیاموزید
تلفن ۶۵۲۴۵۷

تدریس
ابتدائی- راهنمائی- نظری - خدمات ۲۸۷۷۲۱
آ-۱۳۸۰

مکالمه انگلیسی
۸۴۳۵۴۸
MRS. SMITH

فرانسه خصوصی ۹۳۴۴۰۲

ابتدائی راهنمائی- نظری - بازرگانی ۲۸۷۷۲۱

ابتدائی راهنمائی نظری و متوسطه و زبان ۶۵۴۹۵۳

کلیه دروس
اول تا چهارم
نظری با تضمین دبیر ۸۴۵۴۱۵ - ۸۴۲۸۶۲

کلیه دروس
نظری . راهنمائی . دبیرستان ، هنرستان
۸۲۰۹۷۳

انگلیسی خصوصی مکالمه
تلفن ۹۷۱۸۷۶

انگلیسی فرانسه
تلفن ۶۵۲۶۵۹

مکالمه انگلیسی فرانسه آلمانی
۸۲۰۹۷۳

تدریس توسط دانشجوی کامپیوتر فیزیک-شیمی- ریاضیات تلفن: ۷۵۸۳۵۲

کلیه دروس ابتدائی
راهنمائی نظری ششم تقویتی
تلفن ۶۵۲۴۵۷
۱-۲۰ آ-۱۶۰۱

پانسیون

پانسیون کاخ شمالی خانم کارمند و دانشجو ۶۶۰۸۵۱ و ۶۴۸۳۹۵

پانسیون مونیک وزراء ۶۲۰۸۸٤ نوزاد تا ۶ سال با سرویس

پانسیون از نوزاد ببالا
کاخ **کوچولو**
۶۴۱۵۷۷

شرکت تکنوکام
خانم سکرتر - خانم حسابدار وپیشخدمت استخدام میکند
۱- خانم سکرتر با آشنائی کامل به ماشین نویسی فارسی و لاتین
۲- خانم حسابدار وارد به امور دفترداری
۳- پیشخدمت باسابقه کار
واجدین شرایط بعدازظهرها از ساعت ۵ ببعد با تلفنهای ۸۳۱۱۳۶ و ۸۲۷۶۸۳ تماس بگیرند

PHARMACEUTICALS ICI

استخدام نماینده علمی
بخش علمی و داروئی شرکت بین‌المللی آی. سی. آی چند نفر نماینده علمی تمام وقت برای ویزیت تهران باحقوق و مزایای مکفی با شرایط زیر استخدام مینماید
۱- حداقل ۲ سال تجربه کاری توام باموفقیت
۲- حداقل تحصیلات دیپلم
۳- دارابودن برك خاتمه خدمت یامعافی دائم
٤- دارا بودن گواهینامه رانندگی
متقاضیان برای تعیین وقت مصاحبه از ساعت ۸ تا ۲ بعدازظهر باتلفن‌های شماره ۶۵۲۱۲٤ و ۶۵۲۱۲۵ قسمت فروش تماس حاصل نمایند.

اونیورسال
شرکت سهامی عام
افراد ذیل را به همکاری دعوت مینماید:
۱- لیسانسیه اقتصاد ویا بازرگانی جهت تدارکات خارجی- ارجحیت با افرادیست که دارای سابقه کار در این رشته باشند.
۲- یك نفر دوشیزه - تحصیلات دیپلم بازرگانی
۳- طراح قالب
٤- طراح جیك وفیکسچر
۵- طراح محصولات لوازم خانگی
۶- فرزکار - کمك قالب ساز - تراشکار - سنك کار
۷- راننده جرثقیل
۸- انباردار
۹- جوشکار ودرب وپنجره ساز با ۶ کلاس سواد
۱۰- سرویس کار محصولات خانگی باتجربه کار و داشتن گواهینامه رانندگی اتومبیل ویاموتورسیکلت
۱۱- نگهبان با داشتن تضمین و دفترچه پایان خدمت سربازی و ۶ کلاس سواد
۱۲- کارگرساده جهت کارگاه‌های پرس ، مونتاژ و لعاب
داوطلبان به محل کارگزینی شرکت واقع در انتهای سیمتری نارمك خیابان چهل جنب دانشکده علم و صنعت مراجعه فرمایند.

SOOFER CO.
SCIENTIFIC PRODUCTS
سوفر

آگهی استخدام
شرکت سوفر بچند نفردوشیزه ماشین‌نویس فارسی و یك‌نفر صندوقدار دیپلمه نیازمنداست متقاضیان به نشانی خیابان شاهرضا بین کالج و پهلوی خیابان خارك شماره ۶ مراجعه یا با تلفن ۳تا۶۶۰۵۸۰ داخلی۳۵ تماس‌حاصل‌نمایند. لطفا یکقطعه عکس همراه داشته باشید

آگهی استخدام
شرکت سهامی کولاك ایرمك احتیاج به‌یکنفر خانم یا آقا ماشین‌نویس و بایگان برای تمام‌روز احتیاج دارد، واجدین شرایط با تلفن ۲۳۶۷۲۵ آقای محسن توکلی تماس حاصل فرمایند.

آگهی استخدام
کارخانه پرساپك جهت اشتغال‌در شهر صنعتی البرز (قزوین) یك نفر رئیس انبارها با حداقل تحصیلات دیپلم دبیرستان و آشنائی به زبان انگلیسی حداقل سه سال سابقه کار موثر را استخدام مینماید.
داوطلبین مستقیما به کارگزینی کارخانه پرساپك به‌آدرس: قزوین شهر صنعتی البرز روبروی سازمان تامین اجتماعی تلفن های: ۴۰۹۷ و ۶۰۲۷ مراجعه فرمایند.

خانه‌شمارا بخارجیان اجاره‌میدهیم

مؤسسه نیازمندیهای خارجیان
خانه بخارجیان اجاره میدهد
۸۳۰۰۸۱ - ۸۳۰۰۸۲
۸۲۱۸۱۱ - ۸۲۱۷۲۳
۳۱۱ تخت جمشید مقابل سفارت آمریکا

شرکت پنج قاره
باکادر مجهز درامور اجاره بخارجی و ایرانی وخرید وفروش
۸۵۰۸۳۴ و ۸۵۸۰۴۶
۶۸۱۲۳۱ و ۶۸۵۳۳۳

اجاره بایرانی وخارجی
۲۶۷۲۲۹

تهیه مسکن آگشن
اجاره بخارجیان ۶۸۷۸۱۲

مرکز اجاره بایرانی و خارجی ۲۴ ساعته
۸۳۲۹۳۳

مؤسسه امور خارجیان
تخت جمشید جنب بهار
۷۵۱۷۸۲ - ۷۵۲۳۵۸

شهر مسکن
مرکز اجاره به ایرانی و خارجی
۸۵۷۷۹۸

شرکت تی دم
مرکز اجاره به ایرانی و خارجی
۸۳۸۵۵۳-۶۲۱۵۶۹

سازمان مسکن کندو
کانون اجاره بخارجیان
ویلا آپارتمان دفترکار
خرید و فروش
۲۲۷۶۳۸-۲۲۷۶۳۹

یونیک UNIQUE
خانه بخارجیان اجاره میدهد
بزرگترین مرکز اجاره درشمال شهر
۲۲۵۵۰۴
۲۲۶۴۸۷

اجاره بایرانی وخارجی خرید وفروش ملاصدرا ۷۲
۶۸۱۲۷۷

وزیری
۶۵۸۱۸۸
۶۵۳۷۴۳
اجاره بخارجیان-خرید-فروش

موسسه ظفر ZAFAR
بزرگترین مرکز اجاره خانه بخارجیان درشمال شهر
۲۲۷۷۴۶-۲۲۸۵۸۹

سازمان مسکن پارس
خانه بخارجیان اجاره میدهد
خرید ۸۴۸۴۲۴
وفروش ۸۵۳۸۵۳

یونیورسال مرکز اجاره بخارجیان ۲۴ ساعته
۲۳۸۷۹۹
۲۳۹۱۱۸
باتضمین یکساله

سازمان گلدن سیتی
مرکز اجاره به خارجیان
تلفن ۷۵۶۹۲۲-۷۶۲۲۵۷

۸۲۴۹۵۳
سازمان نیازمندیهای خارجیان
خانه شمارا بخارجیان اجاره میدهد
۸۲۷۹۰۱-۸۳۸۱۰۶

مرکز اجاره بخارجیان
خرید و فروش ۹۳۶۲۷۸ و ۹۲۲۲۱۶

سازمان نیازمندیهای فرخ
مرکز اجاره وخرید وفروش
۲۲۹۱۵۵-۲۲۹۱۵۷
مباشرت نیز میپذیریم

مؤسسه فرد
بزرگترین مرکز اجاره بخارجیان
۶۸۶۱۵۸-۶۸۵۷۳۷

آژانس استار
اجاره بخارجیان
۸۴۶۱۶۳-۸۵۶۱۷۴

آژانس منوچهر
سریعترین مرکز اجاره به خارجیان و ایرانی
۸۵۰۴۵۰ - ۸۴۹۶۶۳

نیازمندیهای اطلاعات

تلفنهای: ۳۰۳۷۰۲-۳۱۱۲۱۹-۳۱۱۲۲۵-۳۱۱۲۲۴

انتشار آگهیهای اطلاعات تلفنی پذیرفته میشود

آگهی استخدام

کارخانه تولیدی برای تکمیل کادر فنی خود احتیاج به افرادی با تخصصهای ذیل دارد .

۱ـ تکنیسین دیگ بخار
۲ـ تکنیسین موتور برق اشکودا
۳ـ تکنیسین دستگاه تصفیه آلفالاوال
۴ـ استادکار قوطی‌سازی

متقاضیان به آدرس :
ساری پانزده کیلومتری بطرف‌نکا کارخانجات کشت و صنعت شمال و یا تهران خیابان حافظ خیابان ارفع شماره ۲۰ طبقه دوم مراجعه نمایند

Organon

خانم ـ آقا

اگر مایلید بیک گروه پیشرو و علمی و تکنیکی فروش دارو بپیوندید شرکت بین المللی داروئی ایران ـ اورگانون بشما خوش آمد میگوید

شرایط

۱ـ سن بیش از ۲۷ سال نباشد
۲ـ حداقل تحصیلات دیپلم طبیعی
۳ـ گذراندن نظام یا معافی غیر پزشکی .
۴ـ آراسته و خوش بیان .
۵ـ دانستن زبان انگلیسی .

مزایا:

۱ـ حقوق مکفی .
۲ـ کمیسیون بنسبت فروش .
۳ـ پرداخت هزینه ایاب وذهاب
۴ـ پرداخت سود سهام .
۵ـ استفاده از دفترچه خدمات درمانی برای خود و افراد تحت تکفل
۶ـ آموزش مسائل طبی و داروئی و تکنیک فروش .

توجه، کار بطور تمام وقت خواهد بود وارجحیت با افرادی است که دارای تحصیلات بالاتر یا سابقه ویزیت و فروش دارو هستند. برای تعیین وقت مصاحبه از ساعت ۸ صبح الی ۴ بعدازظهر با تلفن ۸۴۱۱۱۹ و ۸۴۲۱۲۷ تماس بگیرید.

۱ـ مهندس راه‌وساختمان باسابقه ۵ سال کار در کارگاه جهت کار در اصفهان .
۲ـ منشی آشنا به تایپ فارسی و جوابگوی تلفن نیازمندیم .
تلفن‌های ۸۹۰۵۹۰ ـ ۸۹۴۹۸۲

مدیر اموراداری

شرایط استخدام
ـ تابعیت دولت شاهنشاهی
ـ استعداد کامل مدیریت
ـ حداقل پنج سال تجربه درامور مدیریت
ـ آشنائی بدو زبان (فارسی ـ انگلیسی)
ـ مدیر فعال وجدی
ـ دارای سابقه کار در بخش خصوصی

واجدین شرایط ازموقعیت شغلی خوب و حقوق مکفی وسپس ازمزایای شغلهای عالیتری بهره‌مند خواهند شد. حائزین شرایط می توانند خلاصه سوابق خود را باقید عنوان محرمانه به صندوق پستی شماره ۲۹۴۲ تهران ارسال دارند .

تلفن نیازمندیهای اطلاعات
۳۱۱۲۲۴ ۳۱۱۲۲۵

American Construction company requires the following Iranian personnel with military exemption for their Tehran office:

1. Personnel Supervisor:
   A. Fluent in English
   B. Experience in administration of Iranian personnel policies and procedures
2. Communications Specialist, Iranian, male, and must be able to:
   A. Speak / write fluent English
   B. Operate telex
   C. Operate radio set
   D. Type 45 WPM
   E. Work late hours
3. Local Buyers - 3 years experience
   A. Iranian, male
   B. Speak & write fluent English

Call 837615/6. ext. 51 or 52 for appointment.

ABROAD TRAINING FOR IRANIAN ENGINEERS

A large newly established organization affiliated to the Government is seeking for 25 highly dynamic and ambitious engineers to transfer a new technology to Iran, through training in Canada and Iran.

Candidates should be maximum 35 years of age, very fluent in English and shall hold:

— *B. Sc./M. Sc. in:*
— *Industrial Engineering*
— *Mechanical Engineering*
— *Chemical Engineering*
— *Chemistry*
— *Civil Engineering*
— *Forestry*
— *Electrical Engineering*
— *Military Service Exemption*

Qualified applicants shall personally apply to No. 8 Zartosht Str. (Fifth Floor) between 7:30 a.m. to 4:00 p.m. Saturday thru. Wednesday.

Interview shall be conducted in English language.

استخدام

منشی ـ تایپیست

شرکت مهندسی معتبری جهت حوزه‌مدیریت باه‌روزکاردر هفته و حقوق ومزایای‌مکفی‌منشی ـ تایپیست باشرایط زیربهمکاری دعوت‌مینماید

۱ـ حداقل سرعت فارسی W.P.M ۶۰
۲ـ حداقل سرعت لاتین W.P.M ۵۰
۳ـ حداقل‌معلومات دیپلم متوسطه
۴ـ دانستن زبان انگلیسی درحد مکالمات روزمره
۵ـ حداکثر سن ۳۰ سال

واجدین شرایط به آدرس خیابان پارک (وزراء) کوچه دوم پلاک۱۶طبقه اول آقای‌معین‌السادات مراجعه‌نمایند

Darupar داروپار

آگهی استخدام

شرکت کف (سهامی عام)

عده‌ای تحصیلدار با ضمانت ملکی وگواهینامه پایه یکم و پایه دو رانندگی و عده‌ای کارگرساده فروش که دارای‌شرایط عمومی‌استخدام باشند برای شهرستان اهواز استخدام میشود.

از داوطلبان واجد شرایط خواهشمند است روز های۶و۷و۸ دیماه ۲۵۳۶ به نشانی اهواز خیابان پهلوی شرقی خیابان کارون‌پلاک ۴مراجعه فرمایند.

یك شرکت آلمانی جهت کارکنان اروپائی خود احتیاج به چندین آپارتمان های دو اطاق‌خوابه دارد که بدون‌واسطه‌آنهارا اجاره‌میکند خواهشمندیم جهت توافق بین ساعات ۸ صبح الی ۱۷ باتلفن‌های ۱۸ـ۹۶۹۰۱۷ مطلع فرمائید .

AMERICAN construction company requires for its construction sites in the Southern Coast Area of Iran, the following Iranian personnel having military exemption:

HEAVY EQUIPMENT OPERATORS

experienced in operation of dozers, dump trucks, scrappers loaders, cranes.

EQUIPMENT MECHANICS

experienced in the above equipment.

COOKS

experienced in Iranian food preparation.

Call 837615/6, Ext. 51 or 52 in Tehran for appointment.

IRANIAN LAMP CO. LTD.

needs a

Plant Services Manager

for its Factory in Alborz Industrial City (Qazvin).

QUALIFICATIONS:

1— Mechanical Engineering graduate or equivalent.
2— 5 to 10 years experience as Plant Engineer.
3— Good experience with engineering equipment related to construction, central heating, engine room, building, high tension power & process control.
4— Good managerial experience.
5— Conversant in English.
6— Iranian national, exempt from conscription.

The company offers attractive salary and fringe benefits. Candidates should contact Mr. Hamzei in Qazvin; at 0281, 4017, 4019, and Tehran: 831256-7.

شرکت سهامی
نوسازی و عمران تهران

تعدادی اطاقدار ونگهبان را که دارای شرایط ذیل باشند استخدام مینماید:

۱ـ تحصیلات ششم ابتدائی .
۲ـ حداکثر سن ۳۵ سال
۳ـ دوسال سابقه کار معتبر

ازمتقاضیان واجد شرایط و علاقمند بهمکاری دعوت میشود روزهای شنبه تا چهارشنبه هر هفته بین ساعت دو الی چهار بعداز ظهر به‌کارگزینی شرکت واقع در خیابان پهلوی ، بالاتر از میدان ونك ، دست چپ خیابان بیژن ، شماره ۶۰ مراجعه نمایند

شرکت‌سهامی‌خاص تهیه‌و توزیع قطعات و لوازم یدکی محصولات ایران ناسیونال

افراد زیررا بهمکاری‌دعوت‌مینماید

۱ـ لیسانس حسابداری دارای حداقل پنج سال سابقه کار با مسئولیت
۲ـ لیسانس حسابرسی دارای حداقل پنج سال سابقه کار با مسئولیت
۳ـ لیسانس اموراداری دارای حداقل ۲سال تجربه کار
۴ـ ماشین‌نویس‌فارسی ولاتین آشنا به‌زبان انگلیسی

داوطلبان با در دست داشتن مدارك خود برای کسب اطلاعات بیشتربه‌کیلومتر ۱۴جاده‌مخصوص کرج (محل‌شرکت سهامی خاص پی. ال. پی) مراجعه نمایند .

IIM

آگهی استخدام

شرکت ایران ایندوستری مونتاژ

جهت یك کارگاه طولانی خود افراد زیر را باحقوق مکفی استخدام میکند :

۱ـ برفکار فشار قوی
۲ـ برفکار فشار ضعیف
۳ـ برفکار تابلو های الکتریکی

تمام افراد از مزایای زیر استفاده مینمایند :

۱ـ آموزش رایگان در حین کار
۲ـ برخورداری‌ازبیمه وبازنشستگی
۳ـ استفاده از تسهیلات رایگان‌رفت و آمد
۴ـ هزینه مسکن ۵ـ امکان اضافه کاری

دواطلبان می توانند روز های شنبه تا چهارشنبه از ساعت ۹ صبح تا۳ بعد از ظهر با تلفن ۸۹۵۷۱۹ تماس بگیرند .

تلفن های مستقیم سازمان
تولید وترویج روزنامه اطلاعات
۳۱۱۲۲۶ - ۳۲۸۳۹۳

MANAGING DIRECTOR

— Are you a good organizer and a good leader?
— Do you have a minimum of 5 years experience filling a responsible position in a manufacturing enterprise?
— Have you latent creative talents that are presently under-utilized?
— Will you welcome an opportunity to grow in a progressive, expanding company as far as your abilities can take you where rewards are commensurate with results?
— Do you hold Iranian nationality?

We wish to interview bi-lingual (Persian / English) candidates for the position of Managing Director in an associate company.

If you can answer "yes" to all the above send your resume today to:

MR R.P.M. CARLSON,
MELLI INDUSTRIAL GROUP,
P.O. Box 2690,
TEHRAN.

It will be held in confidence.

نیازمندیهای اطلاعات

تلفنهای: ۳۱۱۲۲۹-۳۱۱۲۳۰

نیازمندیهای اطلاعات تلفنی آنهی میپذیرد

شرکت مهندسین مشاور

چند نفر تکنیسین با تجربه در اموراهسازی را جهت‌نظارت دراستان‌بوشهر استخدام‌مینماید. واجدین شرایط با تلفن۲۳۵۰۰۹ تماس‌حاصل فرمایند .

یک‌شرکت‌ساختمانی

جهت کارگاه بندرعباس به‌افراد زیر نیاز دارد

۱ـ مهندس کارگاه با حداقل ۳ سال سابقه کارمفید کارگاهی دونفر
۲ـ مترور کارهای ساختمانی باحداقل ۵سال تجربه مفید کار دو نفر
۳ـ تکنیسین باحداقل ۵ سال سابقه مفید کارگاهی ۵ نفر
۴ـ نقشه‌بردار با حداقل ۵ سال سابقه‌دونفر
۵ـ راننده بیل مکانیکی پنگون یکنفر
۶ـ متصدی امور حسابداری و دفتری یکنفر

واجدین شرایط جهت تعیین وقت مصاحبه بین ساعات ۹ الی ۱۲ صبح و ۳ الی ۵ بعدازظهر با تلفنهای ۶۶۰۳۲۶ و ۶۶۳۷۲۶ آقای مهندس سعیدی تماس بگیرند.

آگهی استخدام

شرکت کارخانجات لوازم اتومبیل ایران

(بوش)

جهت کار در کارخانه خود واقع در شهرصنعتی البرز احتیاج به‌یکنفر کارمند امور اداری‌وکارگزینی‌دارد

داوطلبین باید قادر باشند مستقلا عهده‌دار امور مربوطه گردند. واجدینی که مقیم شهر قزوین می‌باشند ارجحیت خواهند داشت. برای کسب اطلاعات بیشتر خواهشمند است همه‌روزه به استثنای پنجشنبه و جمعه در ساعات اداری با تلفنهای ۴۱۹۳ـ ۵۳۳۲ـ ۰۲۸۱ تماس‌حاصل نمایند .

نقشه‌کش استراکچر

مهندسین مشاور سردار افخمی بتعدادی‌نقشه کش استراکچر با تجربه نیازمند است واجدین شرایط بنشانی خیابان پارک (وزراء)خیابان ۳۵ شماره ۷مراجعه فرمائید.

شرکت یاسمین با حقوق مکفی استخدام میکند

شرکت یاسمین بتعدادی سرآشپز ، آشپز و کمک‌آشپز که دارای سابقه کار و مهارت کافی باشند با حقوق ومزایای مکفی نیازمند است .

داوطلبان میتوانند با چلوکبابی یاس واقع در خیابان عباس‌آباد شماره۲۲۴ تلفن ۸۴۶۹۷۱ویا رستوران پالایشگاه تهران تلفن ۵۹۱۰۲۱ داخلی ۵۱۳۶ تماس بگیرند

مؤسسه اطلاعات

بتعدادی دوشیزه یا بانو با تحصیلات سیکل جهت کادر فنی نیازمند است . داوطلبان میتوانند همه روزه از ساعت ۸ الی۴ بعداز ظهر بکارگزینی موسسه اطلاعات واقع در خیابان خیام ساختمان روزنامه‌اطلاعات مراجعه نمایند .

موکت نمدی تمام‌مواد آلمانی بصورت عمده یا ۵ هزار متری وارد شد.
تلفن ۸۴۳۸۴۵ ـ ۸۵۵۳۴۰
شرکت آر . یوآنگلیش‌سرویس

استخدام‌سیستم آنالیست

گروه صنعتی مینو برای‌توسعه قسمت‌خدمات ماشینی خود احتیاج بچند نفر سیستم‌آنالیست با تجربه‌دارد:

داوطلبان باید دارای مشخصات‌زیر باشند .
ـ تجربه کافی در طرح سیستم و پیاده کردن آن مخصوصا دریک شرکت صنعتی .
ـ تجربه کار با ماشینهای
ـ قادر بودن به کار و برقرار کردن ارتباط‌با قسمت هائی که مصرف‌کننده اطلاعات تهیه‌شده با کامپیوتر می‌باشند .
ـ علاقه به‌پیاده‌کردن سیستمهای عملی‌وموثر که به کار قسمت‌های مصرف کننده اطلاعات‌کمک کند .
ـ افرادی که بزبان انگلیسی آشنائی داشته باشند مقدم خواهند بود .
ـ دارا بودن بر کاخاتمه خدمت یا معافیت‌دائم از خدمت نظام .
ـ حقوق و مزایا براساس تجربه تعیین‌خواهد گردید .

داوطلبان میتوانند برای تعیین وقت‌مصاحبه همه‌روزه بین ساعات ۵ر۷ صبح تا ۴ بعدازظهربا تلفن ۶۶۸۶۷۸ تماس بگیرند .

شرکت‌سهامی کوش

وابسته به‌گروه تولیدی‌کفش‌وین تعدادی فروشنده وکمک‌فروشنده زن ومرد باتجربه رأ بامزایای زیر جهت همکاری دعوت مینماید :

۱ـ استفاده ازحقوق مکفی نسبت‌به تجربه‌ومدرک تحصیلی .
۲ـ مزایای فوق‌العاده فروش .
۳ـ بیمه خدمات درمانی و بازنشستگی .
۴ـ استفاده از وام ضروری .
۵ـ استفاده از وام مسکن طبق آئین‌نامه شرکت.
۶ـ ارزش تحصیلی طبق ضوابط شرکت برابر سابقه کار منظور میگردد .
۷ـ دارندگان دیپلم متوسطه ودوره اول راهنمائی و ششم ابتدائی به ترتیب اهمیت نسبت به سایرین‌حق‌تقدم‌دارند

خواهشمند است جهت ثبت نام و کسب اطلاعات بیشتر همه روز باستثنای روزهای تعطیل از ساعت ۸ صبح الی ۵ بعد از ظهر به خیابان حافظ چهارراه فرانسه ساختمان زمرد ـ کارنگ مراجعه نمائید.
آ ـ ۱۸۲۰

مبلمان چند خانواده خارجی به فروش‌میرسد.
پالیزی کوچه بهرام شماره ۱۲

آگهی استخدام
شرکت سهامی کارخانجات

رادیوشهاب

جهت تکمیل‌کادرنیروی انسانی‌خود باشرایط کاملاً مناسب ازقبیل حقوق‌و مزایای‌مکفی ، کانتین باغذای ارزان‌قیمت، تعطیلات تابستانی،استفاده از مزایای قانونی بیمه خدمات درمانی و سهم سودوغیره افراد ذیل را

استخدام‌مینماید

۱ـ تکنیسین و تعمیرکار تلویزیون باحداقل یکسال سابقه کار .
۲ـ مونتاژکار تلویزیون .
۳ـ کارگر ساده دختر و پسر .
۴ـ باربر .

متقاضیان همه روزه غیراز ایام تعطیل بین ساعت ۸ تا ۴ بعدازظهر میتوانند به آدرس: خیابان آیزنهاور بعداز دانشگاه آریامهرخیابان ۲۱ متری جی تلفنهای ۹۶۱۴۸۹ و ۹۶۱۴۹۰ و ۹۵۴۴۶۳ مراجعه نمایند .

شرکت سهامی خاص صنعتی بهشهر

یکنفر کارپرداز را باقوق مکفی استخدام مینماید .

شرایط استخدام :

۱ـ حداقل ۳سال سابقه‌کار
۲ـ حداقل تحصیلات‌سوم‌دبیرستان
۳ـ دارا بودن ورقه پایان خدمت‌یا معافی دائم
۴ـ حداقل سن ۲۰ سال و حداکثر ۴۰ سال

از داوطلبین تقاضا میشود جهت مصاحبه همه روزه باستثنای روز های۵شنبه و جمعه‌ازساعت۸صبح الی ۱۶ به‌کارگزینی شرکت واقع در کیلومتر جاده قدیم کرج کارخانجات شاه پسند مراجعه نمایند .

تلفن ۳ـ۹۵۳۰۴۱

گروه صنعتی آردل

از تعدادی کارگر ساده و نیمه فنی باحقوق‌و مزایای مکفی دعوت بهمکاری مینماید.

۱ـ حقوق ماهیانه ازده هزار ریال به‌بالا
۲ـ کمک‌هزینه مسکن معادل یکهزارریال درماه
۳ـ استفاده از ناهار گرم ومجانی
۴ـ استفاده از کلیه سرویسهای رفاهی
۵ـ استفاده از بیمه‌تامین اجتماعی یاخدمات درمانی .
۶ـ سرویس رفت‌و آمد ازهفت نقطه‌تهران

واجدین شرایط میتوانند باردست داشتن معافی نظام وظیفه یا برگ پایان خدمت به محل شرکت واقع در جاده قدیم کرج پشت کارخانه شیر پاستوریزه امتدادکارخانجات جنرال‌وکارتن سازی بعد از نوظهور مراجعه نمایند .

یک‌شرکت‌بزرگ عرضه‌کننده

یک‌مارک مشهور وسایل خانگی به چند خانم فروشنده برای ویزیت فروشگاه‌هاو مراکزفروش با شرایط زیر نیازمند است :

۱ـ سابقه حداقل پنجسال در فروشندگی و ویزیت
۲ـ دارا بودن وسیله ایاب و ذهاب
۳ـ امکان ویزیت تمام‌وقت (صبح وعصر)

به ویزیتورها برحسب‌فعالیت آنها حقوق و پورسانتاژ کافی پرداخت میشود .

داوطلبان لطفا بین ساعت ۳ تا ۵ به‌نمایشگاه شرکت‌نمود ـ تخت‌جمشید ـ بین چهارراه بهار و روزولت ـ ساختمان بلر مراجعه نمایند.

شرکت سهامی عام ساسان

کارخانجات کانادادرای

افراد ذیل را باحقوق و مزایای‌مکفی دعوت‌به همکاری مینماید .

۱ـ ماشین‌نویس فارسی و لاتین باتحصیلات حدود دیپلم و سه سال سابقه کار موثر.
۲ـ تعدادی‌فروشنده‌باتحصیلات حداقل‌سیکل با ضامن ومعرف معتبر
۳ـ تعدادی کارگر ساده با تحصیلات حداقل چهارم ابتدائی جهت‌کار در قسمت دستگاه های نوشابه‌پرکنی .

واجدین شرایط با در دست داشتن اصل شناسنامه و ورقه خاتمه خدمت و یا معافی غیر پزشکی باداره پرسنل شرکت واقع درسرآسیاب مهرآباد کارخانه کانادادرای مراجعه و یا با تلفن ۶ـ۹۶۰۰۰۱ داخلی (۰۹) تماس حاصل فرمایند.

آگهی استخدام

جمعیت بهزیستی و آموزشی‌فرح پهلوی برای تکمیل کادر خود افراد زیر را به خدمت می‌پذیرد .

۱ـ انباردار (زن) با سابقه کارو داشتن مدرک تحصیلی دیپلم‌متوسطه.
۲ـ ماشین نو یس فارسی ولاتین باداشتن‌مدرک تحصیلی‌دیپلم‌متوسطه
۳ـ خیاط (زن) با سابقه کار و داشتن حداقل‌سوادخواندن ونوشتن
۴ـ کارگرفنی تاسیسات باداشتن حداقل مدرک تحصیلی ششم ابتدائی یا مرحله اول تعلیمات عمومی .

داوطلبان واجدشرایط عمومی استخدام‌میتوانند برای‌کسب‌اطلاعات بیشتر همه روزه در ساعات اداری غیراز پنجشنبه و جمعه به امور اداری جمعیت‌واقع‌در خیابان‌میرداماد میدان محسنی ـ خیابان فرناز ـ نبش کوچه چهارم مراجعه نمایند .

استخدام

تکنیکان ـ تکنولوژی وساخت صنایع ایران تابع سازمان گسترش ونوسازی صنایع ایران

یک نفر متخصص در بایگانی نقشه‌ها ومدارک فنی را باحقوق ومزایای‌خوب استخدام مینماید .

شرایط استخدام:
۱ـ دارا بودن دیپلم متوسطه ۲ـ حداقل ۵ سال‌سابقه کاردررشته مربوطه
۳ـ آشنائی به زبان انگلیسی

آدرس ـ خیابان تخت‌جمشید بین بهارو روزولت ساختمان مبل عدالت طبقه پنجم تلفن ۸۳۲۳۸۴و۸۳۲۳۸۶

تکنیسین برق ومکانیک

جهت راه اندازی و سرویس دیگهای بخار و تصفیه خانه های آب و فاضلاب به سه نفر تکنیسین برق ومکانیک فارغ‌التحصیل از یکی از هنرستانهای تهران نیازمند است . متقاضیان بایستی‌آشنائی کافی با سیستم های مکانیکی وبرقی مخصوصاکنترلر هاورله های زمانی داشته و بتوانندبازبان انگلیسی مکالمه کنند و خدمت وظیفه انجام داده باشند.
برای اطلاع بیشتر باتلفن ۸۳۶۲۹۸ مذاکره نمائید.

استخدام‌ویزیتورداروئی

چند نفر ویزیتورفول‌تایم مرد بادیپلم‌متوسطه معافیت دائم یا خاتمه خدمت سربازی واتومبیل شخصی جهت کاردرتهران‌موردنیاز است‌واجدین شرایط در روز های یکشنبه و دوشنبه ۴و۵دیماه از ساعت ۱۰تا۱۲ صبح و۴ تا۶ بعدازظهر به خیابان تخت‌جمشیدغربی‌چهارراه‌فریمان‌ساختمان مجید شرکت بهداشت‌ایران مراجعه نما یند .

یک شرکت معتبر ساختمانی یکنفر رئیس امور اداری را با حقوق و مزایای مکفی با شرایط زیر استخدام مینماید

۱ـ آشنائی کامل بزبان انگلیسی (تسلط به دوزبان انگلیسی و فرانسه ارجح است).
۲ـ تسلط کامل به انجام امور اداری‌وکارهای مربوط به بیمه .
۳ـ پنج سال تجربه و سابقه کار .

تلفن ۸۹۸۶۱۶ از ۹صبح‌الی ۵ره بعداز ظهر

شرکت سهامی کارخانجات پروفیل‌نیمه‌سبک

استخدام مینماید

۱ـ برتکار صنعتی درجه یک
۲ـ لوله‌کشی درجه‌یک
۳ـ کارگر تعمیرات
۴ـ کارگر ساده

داشتن سواد خواندن و نوشتن و برگ خاتمه خدمت یا معافی برای متقاضیان ضروری است.

داوطلبان همه روزه میتوانند به کارگزینی شرکت واقع‌در کیلو متر ۱۰ جاده تهران به ساوه (محل کارخانه)مراجعه ویابوسیله تلفنهای ۵ـ۹۶۱۰۰۱ تماس بگیرند.

شرکت ساختمانی پل

به پیروی از منویات شاهنشاه آریامهر شما هم می‌توانید صاحب خانه شوید ۱۴۰ متر زمین ۷۰متر بنا قیمت۱۲۰۰۰۰ تومان درشرق تهران اراضی (مسعودیه) باآب و برق ۲۰٪ نقداً بقیه به اقساط ماهیانه ۲۰۰۰ تومان‌باسودبانکی (تحویل یک سال) آدرس خیابان میرداماد خیابان نفت انتهای‌کوچه دوم جنب بزرگ راه شاهنشاهی دفتر ساختمانی پل طبقه دوم تلفن ۲۲۲۸۶۶

شرکت ایران‌مکا ۷۶۳۴۸۲
مجری اسکلت فلزی و ساختمان

یک شرکت معتبر ساختمانی یکنفر را جهت انجام امور مربوط به ترخیص کالا از گمرک با حقوق و مزایای مکفی باشرایطزیراستخدام مینماید .

۱ـ پنج سال سابقه کار وتجربه کافی
۲ـ تسلط بزبان انگلیسی (آشنایان بدوزبان انگلیسی و فرانسه مقدم میباشند)

تلفن ۸۹۸۶۱۶ از ۹ صبح الی۵ره بعدازظهر

شرکت ایران‌سنکرون

بیک نفر تحصیلدار که دارای معلومات سیکل اول و وارد به موتور سواری‌بوده و سنش از ۴۰ سال بیشتر نباشد احتیاج دارد داوطلبان به کارگزینی شرکت واقع‌در خیابان آریامهر شماره ۷۹ مراجعه نمایند .

استخدام‌راننده

راننده پایه دوم شخصی استخدام می‌کنیم و اگر چند کلمه انگلیسی‌هم بداندحقوق بیشتری باو میدهیم داوطلبان با شماره های ۳ـ۲۲۹۲۱۲ و ۹۲۴۴۵۳ تماس حاصل فرمایند

گروه شرکتهای مجاز تکنکولی مبلمان ، فرش ، موکت و پرده

کلین ماستر سرویس آمریکا ۸۲۳۷۲۷ ـ ۸۲۸۶۶۶
آر . یو . انگلیش سرویس ۸۴۳۸۴۵ ـ ۸۵۵۳۴۰
آمریکن کلینیز سرویس ۷۵۳۸۷۳ ـ ۷۶۹۹۰۳
آمریکن سرتیفایدهوم سرویس ۷۵۸۴۹۶ ـ ۷۵۴۸۱۲
دورا کلین سرویس آمریکا ۸۴۸۳۹۶ ـ ۸۴۸۳۹۵

مهندسین مشاور ایرانی

افراد زیر را استخدام مینماید :

۱ـ نقشه‌کش که به زبان فرانسه آشنائی داشته باشد
۲ـ ماشین‌نویس درجه‌یک فارسی برای‌ماشین نویسی ـ سکرتری

داوطلبین به تلفن ۸۴۶۰۴۲ در اوقات اداری مراجعه نمایند .

مهندسین مشاور استخدام‌مینماید

۱ـ مهندس آرشیتکت باحداقل ۵ سال سابقه کار در دفتر مهندسین مشاور
۲ـ مترور با حداقل۵سال‌سابقه‌کار

متقاضیان با تلفن ۸۵۰۹۶۸ـ ۸۵۷۶۸۳تماس حاصل فرمایند

استخدام‌میکنیم

۱ـ کارگر کانال ساز
۲ـ کارگر لوله‌کش
۳ـ کارگر برقکار

آدرس ـ خیابان روزولت کوچه کورس شماره ۲ره
تلفن ۸۲۹۶۵۷

تحویل‌فوری پیکان

پیکان جوانان،استیشن‌واتوماتیک درکلیه نمایندگیهای مجاز ایران ـ ناسیونال در سراسر کشور ودر محل نمایشگاه مرکزی ایران ـ ناسیونال آماده تحویل میباشد .

برای کسب اطلاعات بیشتر و تحویل فوری آتومبیل های‌فوق‌همه روزه به‌نمایشگاه مرکزی سازمان فروش‌وبازاریابی ایران‌ناسیونال واقع در خیابان ایزنهاور ـ خیابان زنجان مراجعه و یا با تلفن های ۶ـ۹۷۵۰۰۱و۹۸۰۸۰۷و۹۸۰۸۰۹ تماس حاصل فرمایند .

میران

»» بزرگترین نمایشگاه میران

در بلوار پهلوی میرداماد کمی بالاتر از میدان محسنی

افتتاح شد تلفن ۲۲۶۴۶۶

محل فروش کلیه طرحهای جدید در خیابان فرح کمی بالاتر از تخت طاوس تلفن ۸۴۳۱۸۲

پخش مصالح ساختمانی

سیمان وارداتی ـ آهن ـ کاشی ـ آهن‌آلات شرکت پیش داس تلفن ۶۴۵۴۴۴و۶۴۵۴۵۵

اسامی برندگان جوائز بنیاد فرهنگی البرز

ساعت شش بعد از ظهر دیروز ۱۵۱نفرازدانش‌آموزان رتبه اول دبستان ها ـ دبیرستان هاـمدارس راهنمائی وسپاهیان انقلاب کشور طی مراسمی ۰۰۰ر۰۰۰ره ریال جوایز نقدی خود را از دست وزیر آموزش و پرورش و سرپرست وزارت علوم و آموزش عالی دریافت کردند.

جوایز این‌دانش آموختگان و سپاهیان رتبه اول توسط بنیاد فرهنگی البرز در نظر گرفته شده است و به هریک از این دانش آموختگان‌مبلغی بین بیست تا چهل هزار ریال پرداخت شد .

فهرست اسامی دانش آموختگان دوره ابتدائی ادارات کل آموزش و پرورش‌کشور (برندگان جوائز بنیاد فرهنگی البرز) سال تحصیلی ۲۵۳۶ ـ۲۵۳۵

۱ـ فاطمه نظری‌وند
۲ـ سعید عابدی
۳ـ مریم (شیدا) عسگری خاتم آبادی
۴ـ محمود عالی پور
۵ـ غلامرضا چرخساز
۶ـ آزیتا والی‌نیا
۷ـ بیژن برجیان بروجنی
۸ـ رضاشمس
۹ـ ناهید امیری
۱۰ـ عبدالامیر عالی
۱۱ـ محمدرضا لایق
۱۲ـ ژینوس سقراطی
۱۳ـ الهه کنعسال
۱۴ـ سروه ناصری
۱۵ـ اطهره متقی خضری
۱۶ـ نصرت‌الله بابائی
۱۷ـ محمد اجلالی
۱۸ـ نسرین مهمکار خیراندیش
۱۹ـ وحید حاج‌زوار
۲۰ـ مهشید آقازاده
۲۱ـ مژگان مالک مقدم
۲۲ـ فروزان کوشا
۲۳ـ احمد دانشور جهرمی
۲۴ـ مسعود رضا معنویت

فهرست اسامی دانش آموختگان ممتاز دوره راهنمائی تحصیلی‌ادارات کل آموزش و پرورش کشور (برندگان جوائز بنیاد فرهنگی البرز) سال تحصیلی ۲۵۳۶ـ۲۵۳۵

۱ـ فتانه شفائی
۲ـ ریتا چهاربخشی
۳ـ مهرانذر موسوی
۴ـ دولت خلیلوند
۵ـ نیکناز صفوی
۶ـ سهیلا استکی
۷ـ فرزانه مشهدی قاسم نظر
۸ـ فاطمه رئیسی
۹ـ علی خنیفر
۱۰ـ میترا چنگوری
۱۱ـ نفیسه نوید احسانی
۱۲ـ فرحناز مهنا
۱۳ـ جمیله بیگم ضرغامی
۱۴ـ پریچهر اصولی
۱۵ـ سید حسین موسی‌اصلی
۱۶ـ یگانه خدیوی
۱۷ـ یحیی صنعتی مسبوقی
۱۸ـ نازبس خسروی
۱۹ـ سهیلابن‌رضوی
۲۰ـ ازیتا مهرآئین
۲۱ـ مانی رمزی
۲۲ـ فروزان کوشا
۲۳ـ نسرین نصر
۲۴ـ ناهید عشقی زاده

فهرست اسامی دانش آموختگان‌ممتازهنرستان های ادارات کل آموزش وپرورش‌کشور(برندگان جوائز بنیاد فرهنگی البرز) سال تحصیلی ۲۵۳۵ـ ۲۵۳۶

۱ـ محمدرضاحسین‌زاده امیر-خیری
۲ـ رحمت‌رفعت نشان
۳ـ شادی محسن
۴ـ محمدرضا نوراللهی
۵ـ اسکندر چهارمحالی جعفر-زاده
۶ـ مهین کلاتی‌زاده
۷ـ جهانگیر بیانی اشکفتکی
۸ـ محمد قدرت‌نما
۹ـ مجید صفائی مقدم
۱۰ـ مهدی گرانمایه
۱۱ـ حسن‌علی داقی
۱۲ـ محمدحسین رندیان
۱۳ـ حسن لهراسبی
۱۴ـ صلاح‌الدین فرزانه
۱۵ـ حسین دیلمی زندی
۱۶ـ حمیدرضا رحیمی
۱۷ـ سیداحمد موسوی
۱۸ـ محمود ریاحی تملی
۱۹ـ علی حیدر نوروزی
۲۰ـ علی قنبری گنگرج کلا
۲۱ ـ احمد علی مختاری حسن‌آباد
۲۲ـ محمد جلال فلاح نفتی
۲۳ـ محمد جعفر فعله
۲۴ـ علی باقری خالق آباد

فهرست اسامی دانش آموختگان ممتاز کلاس های‌ششم‌متوسطه‌ادارات کل آموزش و پرورش کشور (برندگان جوائز بنیاد فرهنگی البرز) سال تحصیلی ۲۵۳۵ ـ ۲۵۳۶

۱ـ عبدالرضا منافزاده
۲ـ نادرعبدالحسین‌زاده کشمشی
۳ـ مجتبی سالاری‌فر
۴ـ محمدرضاپازیار شوهانی
۵ـ زهره ناصری بروجنی
۶ـ سهیلا ناصری بروجنی
۷ـ بهزاد بی‌آقبال
۸ـ منوچهر سیفی سیگاری
۹ـ فرهاد سمیعی
۱۰ـ فریبازندی
۱۱ـ ناهید اندرکی‌حاجی‌باقری
۱۲ـ طیبه نادری
۱۳ـ جواد محمدی
۱۴ـ وریا نصری
۱۵ـ محمد قرائی
۱۶ـ کتیون سعدوندی
۱۷ـ علیرضا شهبازی‌چم‌خاله
۱۸ـ بیژن کنجائی‌دهزری
۱۹ـ محمود مبلغی
۲۰ـ فریبا امیردانشور
۲۱ـ زهرا حلاجی
۲۲ـ محمد حسین شکیبا
۲۳ـ نسرین نورانی‌درگیری
۲۴ـ حمیده شجری

مشخصات ۲۲ نفر دانش آموختگان‌رتبه‌اول انستیتو های تکنولوژی کشور و دو نفر دانش آموخته ممتاز آموزشگاه عالی بهداشت مدارس دانشسرای راهنمائی تحصیلی سال تحصیلی ۲۵۳۵ـ ۲۵۳۶

۱ـ ابوالفضل اسدی جولائی
۲ـ منصور کلالی تهرانی
۳ـفرهاد میرزا قنبرپور
۴ـ محمدرضا فناالهی
۵ـ اکرم‌السادات حسننی
۶ـ فرزاد اشراقی یزدی
۷ـ طاهره خزاعی
۸ـ نوشین هیربد
۹ـ زهرا ملک سجاد
۱۰ـ محمد جواد رفیعی‌زاده
۱۱ـ ابراهیم حاجی‌زاده
۱۲ـ محمدعلی یوسفی‌گیلدهی
۱۳ـ محمدرضا پسته
۱۴ـ اکبر فرجی پور قهرو
۱۵ـ اسماعیل محصولی
۱۶ـ علیرضاحسن زاده‌یالرودی
۱۷ـ فهیمه میرزایی
۱۸ـ علیرضاقاب‌سازیزدی
۱۹ـ فاطمه مرتضوی جهرمی
۲۰ـ محمود حسنعلی‌زاده‌حقیقی
۲۱ـ عبدالرضا زرافشان
۲۲ـ عباس قائم مقامی
۲۳ـ خانم فاطمه البرز
۲۴ـخانم‌هیلدا ربیع‌زاده

سیاهه اسامی و مشخصات ۹ نفر از سپاهیان دانش ممتاز سال ۲۵۳۶ که به بنیاد فرهنگی البرز معرفی میگردند

۱ـ مهین رستم‌زاده
۲ـ شهناز نیری محمودحق
۳ـ محمد مهدی مودب
۴ـ محمد سیدخانی یالو
۵ـ محمد صادق صادقی
۶ـ ذبیح‌اله صفائی
۷ـ حسن مشایخ‌پور
۸ـ غلامرضا عسگری
۹ـ علی اصغر خوانساری

اسامی سپاهیان‌ممتاز ترویج و آبادانی‌در سال ۲۵۳۶

۱ـ محمدرضا احمدی مرندی
۲ـ سید محسن خدامیان نوش آبادی
۳ـ عبدالخالق صدری
۴ـ غلامرضا فروزش
۵ـ علیرضا محمدی زاده
۶ـ قنبرعلی کریمی‌رودنخانی
۷ـ مهدی بروجردی
۸ـ دوشیزه فریده بهرامشاهی
۹ـ دوشیزه پروین توزوکیلی

اسامی سپاهیان‌ممتاز بهداشت درسال ۲۵۳۶

۱ـ دکتر داود شریفی دلوئی
۲ـ محمد نعمتی سولدرق
۳ـ جواد فرصتی
۴ـ سیدنورالدین سیدزاده
۵ـ کمال‌الدین پور خطیبی
۶ـ مهدی لطفی سده
۷ـ جلال رحیمی کلوجه

فهرست اسامی مشخصات دانش آموختگان‌رتبه‌اول‌مدارس استثنائی

۱ـ شادخ نبیلی
۲ـ آقای مهران حکمتی
۳ـ طیبه قائمی
۴ـ مهدی امیری
۵ـ شمس‌الله جامع بزرگی

آگهی استخدام

شرکت برق منطقه‌ای مازندران بمتعدادی مکانیک و تعمیرکار خودرو (وسایل نقلیه سبک و سنگین) با داشتن شرایط زیر .

۱ـ سابقه خدمت حداقل ۵سال
۲ـ داشتن حداقل سواد ششم ابتدائی
۳ـ حداکثر سن ۳۵ سال

نیازمند است داوطلبان استخدام در این شرکت می‌توانند برای اخذ هرگونه اطلاعات و راهنمائی لازم به ساختمان مرکزی شرکت واقع در ساری ـ بولوار کورش کبیر ـ اداره کارکنان مراجعه نمایند.

شرکت برق منطقه‌ای مازندران

بدینوسیله باطلاع میرساند

منزلی در اهواز کوی باداد شهر با۳۵۱ متر مربع مساحت و ۲۵۰ متر زیربنا با سه اطاق خواب ، هال و پذیرائی بزرگ آب و برق ، تلفن ، کلیه تجهیزات بعلت مسافرت بفروش میرسد .

طالبین می‌توانند بشماره تلفن ۳۶۲۵۱ در شیراز تماس حاصل نمایند .

مرحله نهائی سومین کنکور موسیقی سازمان رادیو تلویزیون ملی ایران در رشته آواز

سیزدهم دیماه‌ساعت ۸ بعدازظهر دانشکده هنر های زیبا ـدانشگاه تهران

بهای بلیط: ۲۰ ریال.

محل فروش بلیط :

ـدانشکده هنرهای زیبا، دانشگاه تهران
ـصفحه فروشی بتهوون
ـدراگ استور سلطنت‌آباد

دانشسرایعالی زاهدان

آگهی استخدام

پیرو آگهی ، دانشسرای عالی زاهدان بمنظور تکمیل نیروی آموزشی خود به چند نفر با مشخصات‌مندرج‌درجدول زیر نیاز دارد .

برای تدریس	تعداد	درجه تحصیلی
زبان وادبیات فارسی	۱	دکتری در ادبیات فارسی
زبان وادبیات‌انگلیسی	۲	لااقل فوق لیسانس در رشته‌مربوط
علوم تربیتی	۱	دکتری در علوم تربیتی
جغرافیا	۲	دکتری در جغرافیا
ریاضی	۲	یکنفر دکتر و یك نفر با درجه فوق لیسانس در ریاضی
تاریخ	۱	دکتری در تاریخ
فیزیك	۲	حداقل فوق‌لیسانس در فیزیك
تکنیسین‌آزمایشگاه‌فیزیك	۱	لااقل لیسانس فیزیك (با سابقه‌کار آزمایشگاهی)

از داوطلبان دعوت میشود که حداکثر تابیستم اسفندماه، درخواست کتبی ،فتوکپی آخرین مدرك تحصیلی فتوکپی شناسنامه ، ۶ قطعه عکس جدید همراه با آدرس دقیق و شماره تلفن خود را به نشانی دانشسرای عالی زاهدان ـ زاهدان ارسال‌دارند. متقاضیان‌میتوانند برای کسب‌اطلاعات بیشتر با تلفنهای ۶۷۷۱ و۶۴۴۰ تماس بگیرند .

م‌الف ۲۴۹

دانشسرای عالی زاهدان

آگهی استخدام

جمعیت شیرو خورشید سرخ کرج یك نفر تکنیسین تاسیسات رایاحقوق مکفی استخدام مینماید از داوطلبان‌واجد شرایط دعوت میشودکه با دردست داشتن مدرك لازم‌بجمعیت شیرو خورشید سرخ‌کرج مراجعه نمایند.

جمعیت شیرو خورشید سرخ‌کرج

آگهی

طبق صورت‌جلسه ۷ر۷ر۲۵۳۶ مجمع عمومی ، عادی شرکت تعاونی مصرف کارکنان بانک مرکزی و بانک ملی ایران آقایان عسگری صالحی امیری و عباس دهقان برای مدت یکسال بسمت بازرسان شرکت تعیین شدند.

مدیرکل ثبت شرکت‌ها و مالکیت صنعتی-یحیی مدنی

اطلاعات

نشریه ایرانیان‌مقیم‌خارج‌ازکشور

هفته‌ای سه بار در سراسر دنیا

در دسترس علاقمندان

قرار میگیرد

با تلفن ۳۲۸۲۶۵ اطلاعات هوائی را برای فرزندان خود آبونه شوید .

ماشین سازی تبریز

باگامی مؤثر برای خریداران ماشینهای ابزار

۲۰٪ پیش قسط

وباقساط ۱۲ تا ۳۶ ماهه باحداقل بهره بانکی برای ماشینهای ابزار

- انواع ماشینهای تراش ازیك متر تا چهارمتر
- انواع ماشینهای فرز-انیورسال-عمودی-افقی
- انواع مته های رادیال - ستونی - رومیزی
- انواع ماشینهای سنگ زنی
- انواع ماشینهای صفحه تراش

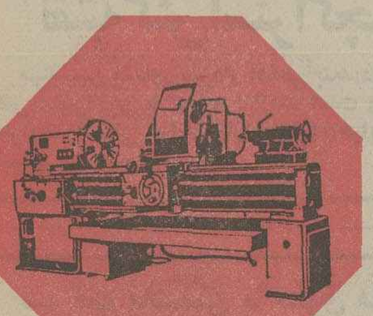

ماشین سازی تبریز

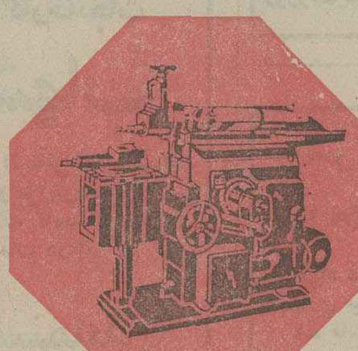

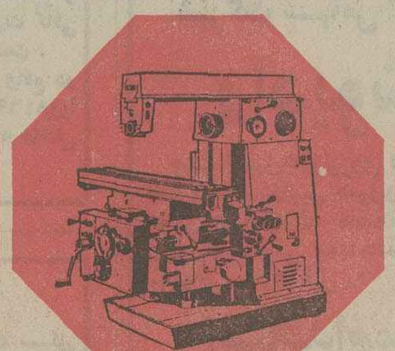

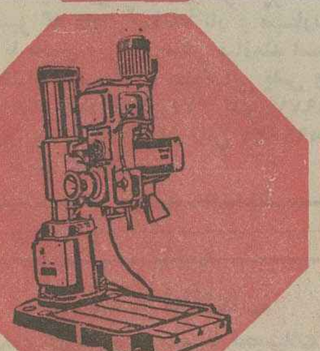

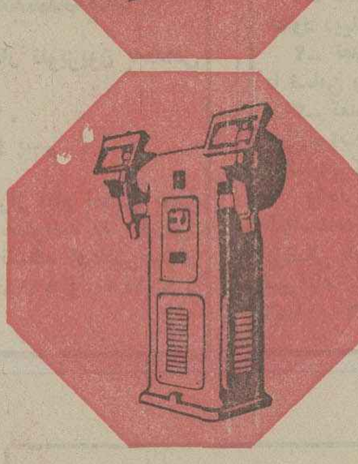

برای کسب هرگونه اطلاعات بیشتر با کارخانه ماشین سازی تبریز:

تبریز- قراءملك- تلفنهای: ۶-۴۲۰۰۰- تلفن فروش:۴۲۴۰۳-۰۴۱
صندوق پستی:۱۸۳ تلگرافی تبریزماشین و دفترکارخانه ماشین سازی تبریز
درتهران - خیابان تخت جمشید نبش ملك الشعراءبهار شماره ۲۹۶
تلفن: ۸۳۶۷۷۶ ـ ۸۳۶۷۷۴ و یا بانمایندگان فروش ما درتهران وشهرستانها
بشرح زیرتماس حاصل فرمائید.

- تهران ـ شرکت پرس موتور ـ خیابان سعدی جنوبی کوچه بانک تجارت خارجی شماره ۵۹۰ تلفن:۳۰۳۴۰۱
- تهران ـ شرکت فلزآور ـ خیابان سپه روبروی موزه ایران باستان شماره ۴۵۷ تلفن: ۳۱۷۲۲۹ ـ ۳۰۴۸۳۵
- تهران ـ شرکت بکو ـ خیابان پهلوی جنب قصریخ شماره ۱۲۶۰ ـ تلفن: ۶۸۵۰۱۹ ـ ۶۸۳۸۰۵
- مشهد ـ فروشگاه کالای صنعتی ـ خیابان تهران ـ تلفن:۴۶۸۰۰ ـ ۴۲۸۰۰
- شیراز ـ فروشگاه خشکه و فولاد ـ خیابان فردوسی شماره ۱۲۷ ـ تلفن:۲۲۸۲۲
- تبریز ـ فروشگاه اتو ثابت ـ میدان چهارم اردیبهشت ـ تلفن:۶-۴۱۱۲۴
- رشت ـ بازرگانی پارت دیزل ـ خیابان رضاشاه کبیر ـ فلکه صیقلان تلفن : ۲۸۴۸۶
- اهواز ـ تراشکاری خفاجی‌زاده ـ سه‌راه خرمشهر ـ باغات شاه ـ تلفن:۳۲۶۵۵ ـ ۳۳۱۵۸
- اصفهان ـ فروشگاه مصدقیان ـ خیابان شاهپور ـ شماره ۸ ـ ۵۸۶ ـ تلفن ـ ۳۷۶۷۳ ـ ۳۷۶۴۵
- بابل ـ فروشگاه ـ اس ـ کا ـ باف ـ بهلر ـ خیابان نوشیروانی ـ مقابل پاساژ محمدرضا اکبرین تلفن :۲۱۳۶ ـ ۴۵۵۱

نقدفیلم

پرواز برفراز آشیانه فاخته

مسیحی باز مصلوب رویاروی نظام خودکامه

بیژن امکانیان

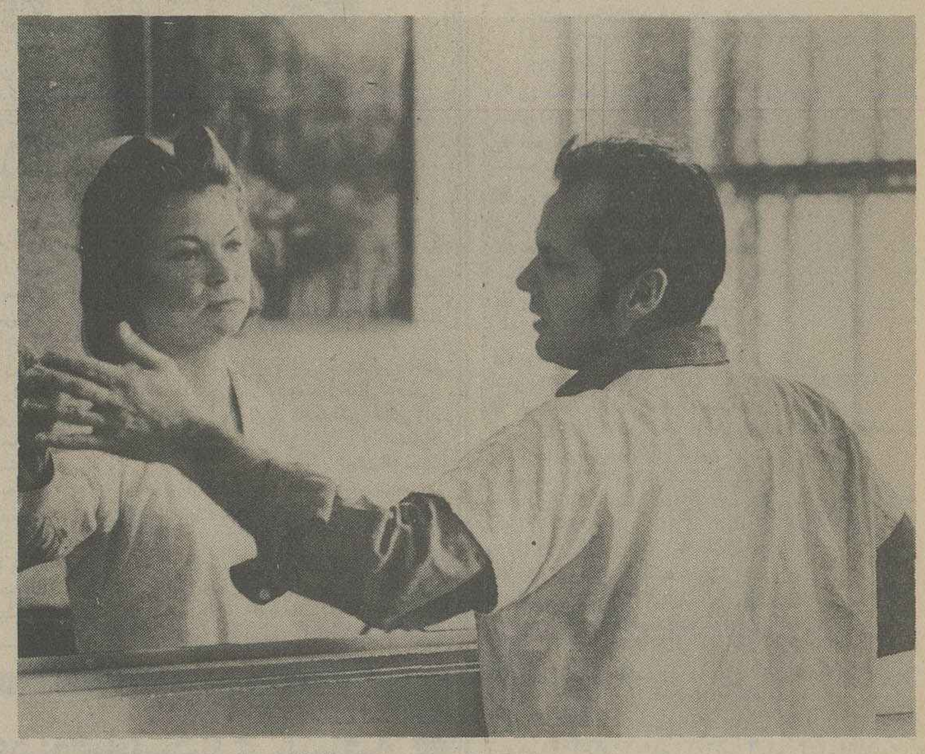

جک نیکولسون و لوئیز فلچر دو برنده جایزه اسکار در صحنه‌ای از فیلم

پرواز بر فراز آشیانه فاخته
کارگردان: میلوش فورمن
بازیگران: جک نیکولسون، لوئیس فلچرویلیام ردفیلد

در دیدار با این فیلم تنها حرف فیلمساز (میلوش فورمن، یک کارگردان چکسلواکی الاصل که در آمریکا فیلم میسازد) نیست که ما را رو در روی فیلم قرار میدهد.

میدانیم که فیلم براساس نمایشنامه‌ای با همین نام نوشته «کین کیسی» ساخته شده است و از آنجا که متن اولیه در این فیلم نقش اساسی برعهده دارد ناچاریم ریشه بسیاری از قدرت ها وضعف های فیلم را در اصل نمایشنامه بجوئیم.

فضای شدیدا عاطفی و انسانی فیلم ـ که ناشی از مظلومیت اشخاص قصه است در نخستین مراحل برخورد تماشاگر و به محض ترسیم فضای کلی او را دربست در اختیار خود میگیرد، اما هویت تثبیت نشده آدمهای دیوانه قصه از سوی دیگر باعث میشود تا بر غم ظاهر متفاوتشان، در نهایت شبیه به هم ترسیم شوند.

نتیجتا آدمها هر کدام بخودی خود و مستقلا با مادر تماس نیستند، مگر در لحظاتی که فیلمساز قصد میکند مطرحشان کند تنها بعنوان وسیله‌ای در جهت پیشبرد حرف نهائی قصه که البته این حرف در نهایت نه با توجه به اجراء که در کل شکل میگیرد و پیامی بغایت انسانی، درخور توجه و سرشار از درد است.

لازمه دستیابی به این کلیت ساختن فضایی است در خدمت معرفی یک شخصیت خاص که نماینده و ترسیم کننده تمامی هدف داستان در چهار چوبی انسانی و بدور از منطقی خشک باشد. به این ترتیب است که دیگران دستاویزی میشوند برای قابل لمس کردن آدم اول ماجرا که همه بار مفهوم اثر را بردوش میکشد.

«میلوش فورمن» در برخورد با این نمایشنامه به اصل آن وفا دار مانده است، شاید به این خاطر که برای او هم مطرح ساختن حرف نهائی فیلم اهمیت بیشتری داشته تا روانشناسی آدمهائی که به هرحال میتوانند به دلیل دیوانه بودن به هر عملی دست یازند بدون آنکه انگیزه‌ای منطقی پیش روی داشته باشند.

این مسئله با آنکه نقاط ضعف فیلم «میلوش فورمن» را از جهت ترسیم آدمها بر ما آشکار میکند، مانع از این نمیگردد که قدرتهای غیر قابل انکار وی را در خلق یک فضای استثنائی و بویژه ترسیم شخصیت اول فیلم (مک مورفی ـ جک نیکولسون) نستانیم.

«مک مورفی»، بخاطر فرار از زندان با اعمال شاقه، بیمارستان روانی را انتخاب کرده است در واقع او نخواسته در مزرعه کار اجباری، بیگاری کند.

این آغاز تعقل اوست و درست در نخستین فصل فیلم او در دل جائی است که همه چیز ضد تعقل است: آدمها اجساد جانداری هستند که حتی غریزی‌ترین خواسته هایشان نیز تحت کنترل است.

در این شرایط، طبیعی است اگر «مک مورفی» از همان ابتدای ورود بخواهد با این روش مخالفت کند.

از اینروست که او بدون آنکه تعمدا قصد کند و یا بخواهد بر بیماران دیگر دل بسوزاند ناخواسته رسالتی را بر عهده میگیرد که هیچکس از او انتظار ندارد، رسالتی که مستقیما با قدرت اندیشه او در ارتباط است و کوچکترین ربطی به قوای جسمانیش ندارد. می بینیم او با همه جسارت و ادراکش قادر نیست منبع سنگی آب را از جایش بلند کند اما با تلاشی که بظاهر عبث بنظر می آید به دیگران می آموزد که چگونه استقامت کنند و تن به تسلیم نسپارند.

چنین است که «مک مورفی» بتدریج شکل نجات دهنده‌ای را میبابد که نه از جانب آسمان بلکه از زمین آمده است.

مسیحی که از سوی عواطف انسانی خویش مامور برقراری حق و عدالت میگردد چرا که توان ندارد تا شاهد زجر کشیدن مردی باشد که فقط بخاطر محرومیت از کشیدن سیگار میگرید.

چنین است که اوفرود آمدن آخرین ضربه یعنی خودکشی دلخراش «بیلی» به مرحله انفجار میرسد به همه چیز پشت پا میزند، آرزوهایش را بخاک میسپارد و لحظه‌ای که میتواند به راحتی از قفس رهائی یابد، دستهایش را با تمام نفرت بدور گردن سرپرستار «راچد» (لوئیز فلچر ـ قدرت مطلق بیمارستان) حلقه میکند.

ضعف تراژیک «مک مورفی» در حساس بودن و آزادمنشی اوست و این دقیقا همان چیزی است که روش اداره تیمارستان شدیدا آن را محکوم میکند.

در حقیقت آنچه سبب شکست «مک مورفی» در مبارزه‌اش علیه سرپرستار «راچد» میشود، این است که او نه بر ضد «راچد» بلکه برعلیه روشی قد بر می افرازد که «راچد» فقط یک نماینده ناچیز آنست، پس این یک مبارزه شخصی نیست و عجیب نیست اگر «مک مورفی» این بازی را بیازد، حال آنکه در قمار با ورق همیشه آدم برنده‌ای بوده است.

آیا این روش نشان صریحی از غول عظیم سرمایه داری نیست، روشی که از «چیف» غول پیکر، موجودی بی آزار ساخته است که در عین بهره کشی از جسمش دوست دارد او را کرولال قلمداد کند.

در شیوه «راچد» جائی برای بازگوئی اندیشه ها نیست، انهم اندیشه های فردی از نژاد سرخپوستان که اولین قربانیان سرمایه داری آمریکا هستند.

و حالا خطرناکتر از این چه میتواند باشد که مک مورفی نامی «چیف» این کوه عظیم گوشت و استخوان را برانگیزد تا بیاندیشد و از ان مهمتر اندیشه‌اش را برزبان راند، عکس‌العمل نشان دهد و این قدرت عظیم اخته شده را بکار اندازد. از همان فصل اغازین فیلم، فیلمساز به نحو استادانه‌ای از تک نمای چهره «چیف» بهنگام گرفتن دارو از اتاقک شیشه‌ای قطع میزند به ورود مک مورفی و به این ترتیب نطفه ارتباط درونی و عمیق اینـدو بسته میشود، تا بدان حد که «چیف» بتدریج «مک مورفی» بزرگی میشود و کاری را که او از عهده انجامش برنیامد به انجام میرساند.

«چیف» منبع اصلی آب را از جای میکند، پنجره را میشکند و آنگاه چونان پرنده‌ای از قفس میجهد، پروازی بسوی رهائی، در حالیکه فوران آب نشان از قدرتی لجام گسیخته دارد که در عین حال نوعی تطهیر را تداعی میکند.

فصلی از فیلم که حضور لبریز از شادی دیوانگان را در میان شهر و بهنگام ماهیگیری تصویر میکند، این تصور را ایجاد میکند که واقعا چه تفاوتی میان اینان و دیگران وجود دارد، ایا مک مورفی راست نمی گوید وقتی میگوید: بیرون از اینجا آدمهایی را دیدم که از شما هم بدتر بودند. براستی تیمارستان واقعی کجاست، اجتماع بیرون با تمامی انسانهای بظاهر عاقلش و یا این اجتماع اندک، و آیا این کمیت این دوگروه و در نتیجه قدرت آنها نیست که سرنوشت این جواب را روشن میسازد.

اگر چه فیلم به این سئوال به صراحت پاسخ نمی دهد اما با لحنی تلخ و برنده این حقیقت را عریان میسازد که هیچ روشی دیوانه وارتر و غیر انسانی تر از آن نیست که تعقل را محکوم کند، چرا که این به معنای مرگ آدمی است، این راحتی «چیف» هم در میبابد چون در آخرین سکانس فیلم «مک مورفی» را که به سبب بیرون آورده شدن قسمتی از مغزش مبدل به تکه گوشت بی مصرفی شده، خفه میکند تا لااقل افسانه او را زنده نگاهدارد. «چیف» در اینراه موفق میشود چون دیگران فرارش را به منزله فرار مک مورفی می پندارند و این چندان دور از واقعیت نیست چرا که چیف نیز «مک مورفی» دیگری است.

باتأسیس تعمیرگاه و نمایشگاه شماره ۳ تویوتا (تویوکار) درخیابان آیزنهاور خدمات پس از فروش «تویوتا» بنحو ارزنده‌ای انجام میشود

* ایجاد تعمیرگاه و اتوسرویس، نمایشگاه محصولات و فروشگاه لوازم یدکی در نقاط مختلف تهران و شهرستانها در راس فعالیت‌های شرکت «ایرتویا» نماینده رسمی اتومبیل‌های تویوتا در ایران قرار دارد.

* تعمیرگاه و اتوسرویس تویوکار در زمینی بمساحت ۱۷۰۰ مترمربع در خیابان آیزنهاور غرب دانشگاه صنعتی آریامهر احداث شده که شامل تعمیرگاه و اتوسرویس، نمایشگاه محصولات تویوتا، فروشگاه لوازم یدکی وهمچنین کلیه امکانات لازم جهت تعمیر و سرویس اتومبیلهای تویوتا میباشد.

* در تعمیرگاه و اتوسرویس تویوکار واقع در خیابان آیزنهاور کلیه کارهای اتومبیل از سرویس اولیه گرفته تا کارهای عمده با بهره وری از دستگاههای مدرن و کارگرانی ورزیده و با سابقه بدون معطلی و اتلاف وقت انجام میشود.

* نمای بیرونی نمایشگاه و اتوسرویس (تویوکار) شماره ۳ تویوتا در خیابان ایزنهاور

شرکت ایرتویا با توجه باستقبال روز افزون مردم از انواع اتومبیلهای تویوتا هر روز گام تازه‌ای در جهت رفاه و آسایش خاطر مشتریان محترم خود بر میدارد و در حال حاضر علاوه بر تامین لوازم یدکی مورد نیاز، با احداث تعمیرگاههای مجاز و مجهز در نقاط مختلف کشور خاطر خریداران را از هر جهت آسوده نموده است.

در این تعمیرگاهها تمام تسهیلات لازم و امکانات بمنظور رفاه حال مشتریان فراهم شده و سعی میشود تا رضایت دارندگان اتومبیل تویوتا از هر جهت تامین گردد.

بطورینکه قبلا نوشتیم شرکت ایرتویا برای آنکه مشتریان خود را با نزدیکترین تعمیرگاه محل سکونت آنها آشنا سازد بترتیب تعمیرگاههای خود را یکی پس از دیگری معرفی خواهد کرد و در این شماره پس از معرفی انبار مرکزی لوازم یدکی در جاده ابعلی، بمعرفی تعمیرگاه و اتوسرویس (تویوکار) شماره ۳. تویوتا در خیابان آیزنهاور میپردازیم.

تعمیرگاه و اتوسرویس تویوکار که در زمینی بمساحت ۱۷۰۰ متر در غرب دانشگاه آریامهر احداث شده دارای کلیه امکانات لازم جهت تعمیر اتومبیل‌های تویوتا میباشد و با اهمیت زیادی قائل است و بهمین جهت شرکت ایرتویا در حال مدیریت صحیح و پیشرفته‌ای اداره میگردد.

آقای لازار کاراپتیان که مدیریت این نمایشگاه، تعمیرگاه و فروشگاه مجهز را بعهده دارد طی گفت و شنودی اظهار داشت: کمپانی سازنده اتومبیلهای تویوتا برای خدمت پس از فروش سازنده اتومبیلها بایستی بان توجه داشته باشند.

تعمیرگاه اتوسرویس تویوتا ـ آیزنهاور

تعمیرگاه و اتو سرویس شماره ۳ تویوتا واقع در خیابان آیزنهاور غرب دانشگاه آریامهر با تاسیساتی مدرن و وسیع و کارگرانی مجرب نیاز دارندگان اتومبیل‌های تویوتا در غرب تهران را به نحو احسن برآورده ساخته و تحت یک برنامه صحیح جوابگوی کلیه مراجعین خود میباشد.

تعمیرگاه و اتوسرویس شماره ۳ تویوتا (تویوکار) تشکیل شده از ۳ قسمت ـ نمایشگاه محصولات تویوتا فروشگاه لوازم یدکی و تعمیرگاه.

نمایشگاه

در محل نمایشگاه واقع در خیابان آیزنهاور، انواع و اقسام اتومبیلهای تویوتا بمعرض نمایش گذاشته شده و بروشورهای مختلف کمک زیادی میکند تا خریدار، رنگ و نوع ماشین مورد علاقه خود را انتخاب نماید.

قسمت فروش لوازم یدکی

در قسمت وسیعی از نمایشگاه محلی برای فروش لوازم یدکی ایجاد شده که هر نوع لوازم را در اختیار خریدار میگذارد. وجود این فروشگاه باعث شده تا زمانیکه صاحب اتومبیل برای تعمیر اتومبیل خود بتعمیرگاه مراجعه میکند برای پیدا کردن جنس مورد لزوم ماشین باین در و آن در نزند و بدون اتلاف وقت با مراجعه بقسمت فروش جنس یدکی مورد نیاز ماشین را خریداری کند.

قسمت فروش لوازم یدکی از انبار وسیعی در زیر زمین این محل استفاده میکند، بطوریکه همیشه مقدار زیادی جنس لازم برای اتومبیل بطور رزرو در آن محل نگهداری میشود تا هیچگاه مسئله کمبود در بوجود نیاید.

تعمیرگاه

در این تعمیرگاه کلیه کارهای یک اتومبیل از قبیل سرویس تا عمده‌ترین نقائص با بهره وری از دستگاههای پیشرفته و اشخاص کارازموده انجام میشود.

دستگاههای مدرن میزان فرمان، تنظیم موتور، جلوبندی، آچارکشی و غیره باعث شده تا در امر مراجعین بسهولت و سرعت زیادی بوجود آید و همین مسئله موجب گردیده تا مشتریان برای تعمیر اتومبیل خود دچار اتلاف وقت نگردند.

بهرحال وجود تعمیرگاه و یا اتوسرویس تویوتا در خیابان آیزنهاور برای دارندگان انواع اتومبیلهای تویوتا غنیمت و خوشحال کننده است و این خود مدیریت صحیح مسئولین شرکت ایرتویا را که بخدمات پس از فروش توجه کافی دارند میرساند.

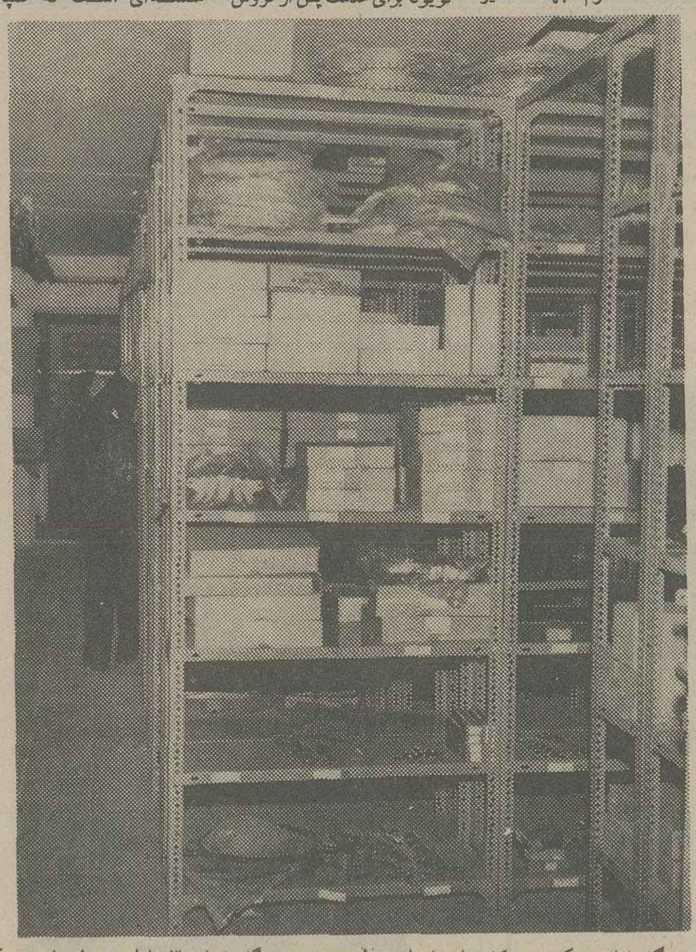

فروشگاه لوازم یدکی (تویوکار) احتیاجات مراجعین به تعمیرگاه شماره ۳ را از هر نظر تامین میکند

* در تعمیرگاه شماره ۳ یویوتا کلیه کارهای اتومبیل از سرویس اولیه تا عمده‌ترین نقائص با بهره وری از دستگاههای پیشرفته و اشخاص کارازموده انجام میشود.

«در غربت» ساخته بهراب شهید ثالث، فیلمهای «بازرگانان چهار فصل» و «چرا آقای ر. آدم میکشد» ساخته «فاس بیند» در این برنامه به نمایش در میایند.

نمایش فیلم درانستیتو گوته

انستیتو گوته تهران در دیماه و بهمن ماه در سه برنامه‌ی فیلم اقدام به نمایش فیلمهایی خواهد نمود که یک برنامه‌ی آن اختصاص به عرضه فیلمهایی برای کودکان دارد.

● فیلمهای بزرگسالان

این بخش با نمایش فیلم «مهمانخانه اشپسارت» محصول سال ۱۹۵۷ به کارگردانی «کورت هوفمان» در تاریخ شنبه هفدهم ماه جاری آغاز میگردد و به این ترتیب ادامه مییابد:

شنبه ۲۴ دیماه «بازرگان چهار فصل» (محصول ۱۹۷۲) دوازدهمین فیلم «راینر ورنرفاس بیندر» فیلمساز شهیر آلمانی که پیش از این چند فیلم او در فیلمخانه ملی ایران به نمایش در آمد.

سه شنبه ۲۷ دی «در غربت» (۱۹۷۳)، به کارگردانی سهراب شهید ثالث و برنده جایزه منتقدان بین المللی در جشنواره فیلم برلین سال ۱۹۷۴:

شنبه اول بهمن ماه ـ «شیندرهانس» (۱۹۵۸)، ساخته «هلموت کویتنر» بر اساس نمایشنامه‌ای نوشته «کارل سوکمایر».

سه شنبه ۴ اسفند ـ «اپرای دوپولی» (۱۹۳۱)، ساخته «گ. وپابست» بر اساس نمایشنامه‌ای اثر برتولدبرشت و کورت وایل.

شنبه ۸ اسفند ـ «ثروت ناگهانی اهالی فقیر کومنباخ» (۱۹۷۱) کارگردان «فولکر شلوندرف».

سه شنبه ۱۱ اسفند ـ «چرا آقای ر. بی دلیل آدم میکشد» (۱۹۶۹)، چهارمین فیلم «فاس بیندر» که کارگردانی آن را به اتفاق «میشایل فنگلر و» به انجام رسانیده است.

تمام این فیلمها در ساعت هشت بعد از ظهر به نمایش در می‌آیند و غیر از فیلم «اپرای دوپولی» بقیه بازیر نویس انگلیسی هستند.

● فیلمهای کودکان

۲۰و۲۱ دی ـ «شورش در شلارافن لاند»، کارگردان «اتومایر»، محصول سال ۱۹۵۷.

۲۷و۲۸ دی ـ «کلاس در حال پرواز»، کارگردان «ورنر یاکوبس» محصول ۱۹۷۳.

۵و۴ اسفند ـ «هایدی»، کارگردان «ریشاردشوایتس» (۱۹۶۵).

۱۱و۱۲ اسفند «کوتوله های هاینسل»، ساخته «اریش کوبلر» (۱۹۵۶).

۱۸و۱۹ اسفند ـ فیلم «زن عاقل».

۲۵و۲۶ اسفند ـ نمایش فیلم «شنه ویت شن».

این فیلم ها در ساعت شانزده وسی دقیقه روزهای ذکر شده به نمایش در می‌آید. تمام فیلم ها به زبان آلمانی و برخی از آنها بازیرنویس انگلیسی هستند.

● عقب نگری

انستیتو گوته همچنین در برنامه نمایش فیلمی تحت عنوان «عقب نگری» که آن را با همکاری موزه هنرهای معاصر تهران از تاریخ بیست و هفتم آذر ماه برگزار نموده، جمعا ۱۸ فیلم آلمانی مربوط به سالهای ۱۹۱۸ تا ۱۹۳۲ را به معرض تماشای علاقه مندان میگذارد.

نمایش این فیلمها در روزهای فرد در سانس های ۴و۶و۸ بعد از ظهر در محل سینما تک موزه هنرهای معاصر تا یکهفته دیگر ادامه خواهد داشت.

در جهان سینما

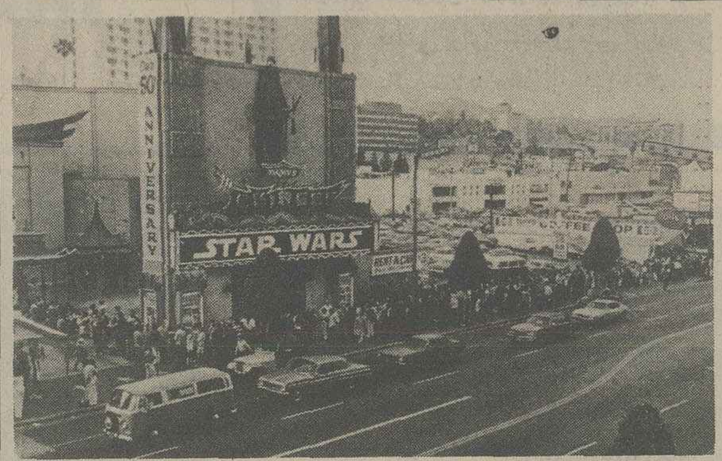

«جنگ ستارگان» پرفروش‌ترین فیلم سال

فیلم «جنگ ستارگان» که نمایش آن در اروپا با استقبال کم نظیری از جانب تماشاگران روبرو گشت تاکنون پرفروشترین فیلم سال در میان فیلمهای نمایش داده شده است و از نظر محبوبیت جای فیلم سال گذشته «کینگ کونگ» را بخود اختصاص داده است.

این مسئله ثابت میکند که تماشاگر امروزی سینما بازهم دارد به موضوعات به اصطلاح کهنه شده سینما باز میگردد و به آن علاقه نشان میدهد، تنها دراین میان تکنیک پیشرفته فیلمسازی است که از موضوعات کهنه در مقیاسی وسیعتر استفاده میکند و به یاری حقه های جدید سینمایی امکان به وقوع پیوستن تخیلات تماشاگر را بوجود میاورد و اورا در مواجهه با حوادثی قرار میدهد که جز پرده سفید سینما در هیچ جای دیگر قدرت عینیت بخشیدن به آنها میسر نیست.

دنیای سینما به محض اینکه احساس کرد روزهای شکوهش بپایان رسیده و دارد به سادگی مغلوب هجوم بی امان تلویزیون میشود تنها راه را پناه بردن به تکنیک و دست یازیدن به موضوعاتی دانست که دیگر تلویزیون یارای نمایش ان را به خیل عظیم تماشاگرانش ندارد.

ساخته شدن مجدد فیلمهای پرخرجی که مدتها بود از «ایزی رایدر» به بعد وظهور سینمای ارزان ساختن آنها متوقف شده بود، نشان داد که سینما میتواند با توسل به امکانات عظیم خود در سنجش با فقرهای تکنیکی تلویزیون تاحدی از نفوذ آن جلوگیری نماید.

تماشای فیلمهایی نظیر جهنم زیرورو، آسمانخراش جهنمی، کینگ کونگ و جاگرنات یاداور عظمت فیلمهای حماسی گذشته است با یک تفاوت عمده، اینکه جای قهرمانان افسانه‌ای فیلمهای جنگی و تاریخی گذشته را یک گوریل عظیم الجثه گرفته یا آدمهای مصنوعی که وجودشان به قدرت تکنیسین ها و طرح ریزی های خلاق آنان وابسته است.

صف طویل مقابل سینمایی درهالیوود در تصویر نشانگر فروش بیسابقه فیلم جنگ ستارگان است.

«جنگ ستارگان» را جورج لوکاس کارگرانی کرده و در آن هنرپیشگانی چون «الک گینس»، کاری فیشر، مارک هامیل، کنی بیکر، دیوید پراوز، هاریسون فورد وپیتر کوشینگ بازی دارند.

مارلون براندو، پدر «سوپرمن»

مارلون براندو به اتفاق لوزانایورک و کریستوفر ریو (پائین عکس)

مارلون براندوی مشهور نیز پس از موفقیت فیلمهای تخیلی دریک فیلم از ماجراهای سوپرمن ظاهر میشود. اودراین فیلم ایفاگرنقش پدرسوپرمن است. بدین ترتیب این دومین باری است که براندو پس از فیلم «پدرخوانده» نقش یک پدررا بازی میکند.

دراین فیلم «سوزانایورک» به نقش همسر براندوو «کریستوفرریو» به نقش پسر او ظاهر میشوند.

بازیگران دیگر فیلم «سوپرمن» عبارتند از: جین هاکمن، ترنس استامپ، گلن فورد،

کارگردانی فیلم برعهده «ریچارد دانر» است.

سناریوی فیلم را ماریوپوزو (سناریست فیلم پدر خوانده) با همکاری «رابرت بنتون» ودیوید ولسلی نیومن به رشته تحریر در آورده است.

هشتمین جلسه عمومی کمیسیون شاهنشاهی

علل تأخیر در اجرای طرحهای تأمین برق اعلام شد

گزارش بازرسیهای کمیتهٔ «امور نیرو» کمیسیون شاهنشاهی از مراحل پیشرفت و پایان کار پروژه های نیروگاهها و خطوط و پستهای انتقال نیرو، بمنظور رفع تنگنای کمبود برق و خاموشی های متناوب مربوط به ماده ۸ فرمان مورخ ۱۶ آبان ۲۵۳۵ شاهنشاهی

هیأت بازرسی کمیته امور نیروی کمیسیون شاهنشاهی، مرکب از بازرسان بازرسی ویژه نظامی، نمایندگان وزارت نیرو و وزارت صنایع و معادن و کارشناس و مسئول کمیته، گزارش بازرسیهائی را که در مهرماه ۲۵۳۶ شاهنشاهی انجام داده است، باین شرح باستحضار میرساند:

گزارش بازرسی پایان کارپروژه احداث واحدهای ۲۴ مگاواتی گازی شماره ۵و۶ نیروگاه ری و واحد ۶۰ مگاواتی گازی شماره ۱ نیروگاه فرح آباد

نیروگاههای ری و فرح آباد

درتاریخ بازرسی نصب واحد شماره ۵ نیروگاه ری تکمیل شده بود و با بار ۳۰ مگاوات تحت بهره برداری و واحد شماره ۶ نیروگاه ری با ۱۰۰۰ ساعت کار بمنظور تعویض اب مقطر تحت سرویس قرار داشت. واحد گازی ۶۰ مگاواتی شماره ۱ نیروگاه فرح آباد درتاریخ بازرسی تکمیل بود و با قدرتی برابر ۴۰ مگاوات بار اکتیو و ۲۰ مگاوات بار راکتیو برابر مشخصات مولد درشرایط محل تحت بهره برداری قرار داشت.

گزارش بازرسی پیشرفت کار پروژه های احداث پستهای ۲۳۰ کیلو ولت نیروگاه و غرب بندرعباس

برطبق برنامه زمان بندی ارائه شده توسط وزارت نیرو، تاریخ تکمیل پستهای مذکور به پیمانکاری شرکت زیمنس ، «ا س ا» و شرکت ساختمانی «ناتل»، با مشاوره و نظارت شرکت مهندسین مشاور مهاب، اول خردادماه ۲۵۳۸ اعلام شده است. با توجه به برنامه زمان بندی مذکور، تسطیح و آماده کردن محوطه این پستها اول امرداد و شروع کارهای ساختمانی و تکمیل اتاق های فرمان مربوط اول تیرماه ۲۵۳۶ قید گردیده است.

در تاریخ بازرسی عملیات تسطیح ادامه داشت، کارهای ساختمانی هنوز شروع نشده بود و بطور کلی عملیات اجرائی تا تاریخ بازرسی ۸۰ روز نسبت به برنامه زمانی ارائه شده تأخیر داشت.

برطبق اظهار نمایندگان وزارت نیرو، تاخیر درعملیات ساختمانی این پستها ناشی از ممانعت مالکان زمین پستها و صاحبان زمینهای مجاور در مورد استفاده از خاک مناسب برای تسطیح محوطه پستها بوده است.

مسئولان تأخیر

هیات بازرسی تاخیر ۸۰ روزه فوق‌الذکر را ناشی از ضعف پیمانکار ساختمان پست ها (شرکت ناتل) و نبودن فرد دلسوز از طرف شرکت توانیر درمحل برای رفع مشکلات و تسریع درانجام کار تشخیص داده است.

پیشنهاد هیأت بازرسی:

با توجه به اینکه کلیه نیروی تولیدی نیروگاه بندرعباس، که واحد اول آن برطبق برنامه زمان بندی ارائه شده در شهریور ماه ۲۵۳۷ آماده خواهد شد، از طریق پست نیروگاه بندرعباس منتقل میگردد، پیشنهاد میشود که شرکت توانیر از پیمانکاران مزبور بخواهد که هرچه سریع تر نسبت بجلو انداختن تاریخ راه اندازی این پست اقدام نمایند تا ۹ ماه عدم هم‌آهنگی بین تاریخ راه‌اندازی نیروگاه و پست مذکور و همچنین ۸۰ روز تأخیر فوق‌الذکر جبران شود.

گزارش بازرسی پیشرفت کار پروژه های طرح نیروگاه حرارتی بندرعباس

نیروگاه حرارتی بندرعباس متشکل از چهار واحد ۳۲۰ مگاواتی جمعاً بقدرت اسمی ۱۲۸۰ مگاوات طی دوقرارداد جداگانه به ترتیب درشهریور و اسفندماه ۲۵۳۳ بصورت TURNKEY، شرکت جی ای ایتالیا از طریق ترک مناقصه خریداری میگردد. طبق قرارداد تاریخ تحویل و راه اندازی واحدهای این نیروگاه بترتیب آبان ۳۵، اردیبهشت ۳۶، آبان ۳۶ و اردیبهشت ۳۷ اعلام شده است. ولی در برنامه زمان بندی ارائه شده به کمیسیون شاهنشاهی تاریخ تحویل و راه‌اندازی واحدها بترتیب شهریور ۳۷، اسفند ۳۷، آذر ۳۸ و شهریور ۳۹ یعنی با حدود ۲سال تأخیر نسبت به تاریخ های قراردادها اعلام گردیده است.

مشاهدات هیأت بازرسی:

با توجه به برنامه زمان بندی ارائه شده که نسبت به تاریخ های قراردادها ۲ سال تأخیر نشان میدهد از پیشرفت کار ۲۵ فعالیت واحد شماره ۱، ۲۲ فعالیت واحد شماره ۲، ۱۰ فعالیت واحد شماره ۳ و ۹ فعالیت واحد شماره ۴ بازرسی بعمل آمد و اقدامات انجام شده باستثناء اسکلت های فلزی دیگ بخار و توربین واحدهای شماره ۱و۲ منطبق با برنامه پیشرفت کار تشخیص داده شد و پیشرفت کار دو فعالیت مذکور برای واحد شماره ۹۵،۱ درصد و برای واحد شماره ۲، ۹۷ درصد تأیید گردید. خانه سازی و احداث ساختمانهای اداری نیروگاه توسط پیمانکاران مربوط دردست اقدام بود و تسطیح و پی ریزی مرحله اول خانه سازی که از تیرماه ۲۵۳۶ آغاز شده بود طبق برنامه زمان بندی ارائه شده پیشرفت داشت.

مسئولان تأخیر

با توجه به برنامه زمان بندی ارائه شده، گروه بازرسان پیشرفت کار فعالیتهای نیروگاه را بطورکلی تا تاریخ بازرسی منطبق با برنامه میداند ولی درمورد دوسال تأخیر اولیه نیروگاه ضمن بررسی سوابق مربوط مسئولان را بشرح زیر تشخیص میدهد.

۱ـ مسئولیت تأخیر درگشایش اعتبارات بمدت ۳ ماه و ده روز و انجام پیش پرداخت بمدت ۷ماه و ۸ روز برای واحدهای شماره ۱و۲ و همچنین تأخیر درگشایش اعتبار و انجام پیش پرداخت بمدت پانزده ماه و ۲۳ روز برای واحدهای ۳و۴ متوجه شرکت توانیر میباشد که پی گیری لازم و مؤثر را جهت اخذ اعتبارات بمنظور پرداخت تعهدات خود ننموده است.

۲ـ اگر چه پیمانکار دلائل تأخیر دراجرای طرح را علاوه برعوامل فوق، کمبود سیمان، تراکم بنادر، کمبود نیروی انسانی ماهر، تغییر مشخصات فنی، اعتصاب درکارخانه سازنده و بروز زلزله درشمال ایتالیا عنوان نموده معهذا با توجه به سوابق پرونده، گروه بازرسان پیمانکار را نیز مسئول قسمت قابل ملاحظه‌ای از تأخیرات ناشیه میداند، لازم به توضیح است که زمان تعهد شده درپیمان برای کلیه مراحل مهندسی، نصب و راه‌اندازی برای واحد شماره ۱ که توسط پیمانکار ۲۶ ماه اعلام شده، نامعقول است و معمولاً برای این چنین واحدی درشرایط مطلوب حداقل ۳ سال وقت لازم است. لذا مشخص نیست که انگیزه پیمانکار درقبول تعهد تحویل درزمان غیرمعقول چه بوده است.

پیشنهادهای گروه بازرسان:

۱ـ نظر باینکه مدت معقول اجرای طرح ها با توجه به مدت اجرای واقعی طرحهای مشابه بایستی از طرف مسئولان امر قابل پیش بینی باشد لذا پیشنهاد میشود مسئولان امر نسبت به بررسی پیشنهادهای پیمانکاران بخصوص در مورد مدت تحویل دقت بیشتری بعمل آورند تا به صرف گفته پیمانکاران تعهدات غیرعملی برای تأمین برق کشور که مشکلات زنجیره‌ای دیگری را دربر دارد ایجاد نگردد.

۲ـ چون ضمن بازرسی مشاهده شد که در نصب تجهیزات نیروگاه بعضی از نکات فنی از طرف پیمانکار با دقت لازم مورد توجه واقع نشده و با مذاکراتی که با نمایندگان شرکت مونتکو مسئول نظارت دراجرای نیروگاه بعمل آمد مشخص شد که مهندس ناظر نیز باین امر توجه کافی ننموده و از پیمانکار نخواسته است که این نکات را رعایت کند، لذا پیشنهاد میشود شرکت توانیر از مهندسین مشاور مونتکو موکدا بخواهد که از کارشناسان با تجربه بیشتر برای نظارت در ساختمان و نصب تجهیزات نیروگاهها استفاده نماید.

۳ـ درصورتی که واحد اول نیروگاه طبق برنامه زمان بندی ارائه شده در شهریور ماه ۲۵۳۷ آماده بهره برداری گردد بعلت آماده نبودن پستهای انتقال بندرعباس که طبق برنامه زمان بندی ارائه شده در اول خرداد ماه ۲۵۳۸ آماده خواهند شد امکان استفاده از قدرت نیروگاه لااقل برای مدت ۹ماه وجود نخواهد داشت، لذا پیشنهاد میشود برای رفع این عدم هم‌آهنگی، شرکت توانیر هرچه سریع‌تر از پیمانکاران پستهای بندرعباس و همچنین پستهای سیرجان ـ سرچشمه ـ رفسنجان ـ کرمان و خاتون آباد بخواهد که نسبت به جلو انداختن تاریخ بهره برداری این پستها اقدام نماید.

۴ـ چون عدم وجود پرسنل فنی لازم از طرف شرکت توانیر برای نیروگاه جدید مشهود بود لذا پیشنهاد میشود که شرکت توانیر تعداد پرسنل فنی لازم به محل اعزام دارد تا بموازات پیشرفت عملیات نصب و راه‌اندازی تاسیسات نیروگاه آموزشهای لازم را از متخصصان پیمانکار و مهندسین مشاور فراگیرند بنحوی که بهنگام بهره برداری و نگهداری از نیروگاه با کمبود کادر متخصص مواجه نشوند.

بازرسان بازرسی ویژه نظامی: سپهبد ایرج مقدم ـ تیمور لکستانی ـ سرگرد مسعود کمال محسنی

نمایندگان وزارت نیرو: محمدعلی هادی زاد ـ احمد ناظر

نجات‌اله سرشار

نماینده وزارت صنایع و معادن: احمد منتخب

کارشناس و مسئول کمیته امور نیرو: محمود قانعی

گزارش این بازرسی ها از شرف عرض پیشگاه مبارک ملوکانه گذشت و اوامر مطاع همایونی مبنی برپیگیری و رفع معایب بدولت ابلاغ شد.

خط بطلان بر تلاش‌ها

بقیه از صفحه ۷

آرزوهای خود تحقق بخشیده است و بقول نویسنده و خبرنگار روزنامه لبنانی «ایونس» که از ایران بازدید کرده است «افزایش جمعیت در ایران مشکلاتی ببار آورده است اما درآمد روز افزون مردم ایران یعنی در آمد سرانه‌ئی که به دو هزار و دویست دلار در سال رسیده است سبب شده، خانواده هائیکه قبل از این در هفته یکبار گوشت و «کباب» میخوردند اکنون هر شب «کباب» مصرف کنند و «اناناس» و «موز» و «شکلات» بعنوان تنقل میل نمایند.»

زندگی «کارگر» و «کشاورز» و طبقه متوسط امروز، با زندگی این طبقات در گذشته تفاوت بسیار پیدا کرده است. کارگر و کشاورز طبقه متوسط امروز تقریبا همه چیز دارند، از یخچال و رادیو و تلویزیون گرفته تا ماشین رختشوئی و کولر وحتی اتومبیل.

میزان جمعیت ایران هم نسبت بچند سال قبل شاید به دو برابر رسیده باشد. حالا حساب کنید این جمعیت رشد یافته و دست و دلباز که در آمد فزاینده هم پیدا کرده و سدهای اختلاف طبقاتی نیز از مقابلش برداشته شده، ودر مصرف همه چیز خصوصا فراورده های کشاورزی حریص گردیده و بجای دیزی ابگوشت باید مرغ و ماهی و بیفتک میل کند و بجای یک کیلو انگور یا یک خربزه ارزان قیمت گذشته حتما لازمست که در کنار سیفره یا میز غذایش «موز» و «اناناس» و سیب و پرتقال گرانقیمت لبنانی هم وجود داشته باشد و صبحانه نیز از شیر و کره و تخم مرغ صرفنظر نمیکند، چنانچه دولت و مسئولان کشاورزی مملکت دست روی دست بگذارند و صرفا به تولیدات و فراورده های کشاورزی داخلی اکتفا ورزند،آیا فردا همین روزنامه اطلاعات و همین آقایان «سفری» و «نظری» و غیره در ستون شکایات و دردلها و یا در صفحه اول روزنامه در باره کمبود گوشت و مرغ و شکر و میوه قلمفرسائی نخواهند کرد؟ و حتی مسئولان کشاورزی را که نتوانسته‌اند مایحتاج عمومی را بمیزان حداکثر در اختیار مردم قرار دهند سرزنش نخواهند کرد؟ بخدا چرا.

اما طرف دیگر قضیه....

با اجرای اصل اول «انقلاب شاه و مردم» یعنی «اصلاحات ارضی» که بفرموده شاهنشاه آریامهر رهبر خردمند ایران «یکی از اساسی‌ترین رفورمهای دگرگون کننده بود و در تجدید مالکیت های بزرگ و انهدام سیستم زمین سالاری نقشی عظیم و سازنده داشت» سه چهارم از جمعیت ایران، از صورت رعایای در بند مانده تبدیل به دهقانان آزادی شدند و امروز در کشور ما زارعی وجود ندارد که با اجرای قوانین، مالک قانونی نسق‌ها و اراضی زراعتی خود نشده باشد.

ضمنا باید باین نکته توجه داشت که ایران از مناطق کوهستانی تشکیل شده است و تنها یک سوم از خاک کشور قابل کشت و زرع است و ریزش باران نیز از ۳۰۰ تا ۳۵۰ میلیمتر در سال تجاوز نمیکند و یخبندان زمستان نیز اجازه نمیدهد از زمین هر سال دوبار محصول بدست اورد. کمبود نیروی انسانی در مزارع و روستاها نیز از مشکلات عمده کشاورزی ایران است و بسیاری از کشاورزان ما چند ماه از سال را که بیکارند بخاطر بدست آوردن پول بیشتر جذب واحدهای بزرگ صنعتی و تردیدی نیست که تا چند سال دیگر از برکت وجود همین واحدهای صنعتی ما از ورود بسیاری از کالاها و فراورده های خارجی بی نیاز خواهیم شد).

باین ترتیب عنوان کردن مطالبی از این قبیل که کشاورزی ما در پنجاه و چند سال گذشته با شکست روبرو شده یا جهشی نداشته است، انهم بدون ذکر علل و جهات آن، جز اینکه مستمسک بدست بدانديشان بدهد و خط بطلان بر تلاشها و فعالیتهای بیدریغ کسانیکه در این راه فداکاری کرده و میکنند بکشد و انها را مایوس و دلسرد کند نتیجه دیگری ندارد.

اطلاعیه استودیو فیلمبرداری میثاقیه

چون از طرف شرکت مخابرات ایران اکثر شماره‌های تلفن منطقه حافظ تغییر یافته است لذا شماره‌های جدید استودیو میثاقیه را باطلاع دوستان و آشنایان میرساند

مرکز تلفن (اطلاعات)	۳۷۱۰۱۰
ریاست	۳۷۰۳۵۱
مدیریت	۳۷۷۱۶۸
روابط عمومی	۳۷۵۴۵۴
سکرتری	۳۷۳۴۹۵
پخش فیلم	۳۷۷۹۱۹
باشگاه هنرمندان	۳۷۷۳۳۲
کارگردانان	۳۷۷۷۱۲
چاپ و لابراتوار	۳۷۱۸۶۱
سالن نمایش فیلم	۳۷۷۹۵۰
دوبلاژ	۳۷۷۹۷۴

ضمنا یادآور میشود کلیه تاسیسات فنی استودیو میثاقیه تا روشن شدن وضع نهائی و قطعی برای سینمای ملی ایران، در حال تعطیل باقی خواهد ماند

رانندهٔ گرامی
توقف درسطح جاده اسفالت مثل آنست که کسی درمسیر سیل بایستد و بعد از سیل گلگی کند که چرا او را با خود برده، شما با سیل نروید و بهنگام توقفهای ضروری فقط درشانه خاکی جاده توقف کنید.

درهمه جاچشمگیر است

از فردا صبح درسینماهای
سیلور سیتی وادئون

بروس لی جهان را متوجه خود کرد
اکنون نوبت بروس لی کوچک میباشد
پسر شش میلیون دلاری
فیلمی برای بچه‌ها و بزرگها

از صبح سه شنبه درگروه ممتاز سینمائی پایتخت
آسیا ـ مولن روژ ـ شهوند
لیدو ـ نپتون ـ ژاله
توسکا ـ المپیا ـ پاسارگاد
چرخ فلک ـ شرق

سندباد... مردافسانه ها... قهرمان قصه های دل انگیز هزارو یکشب... آمده است تا خانواده ها را شاد کند، کودکان را مسحور کند و هیجان و حادثه را برای همه بارمغان آورد

از صبح سه شنبه در سینماهای
ممتاز و ۴ ستاره ****
ریولی ـ کاپری

"SINBAD AND THE EYE OF THE TIGER"

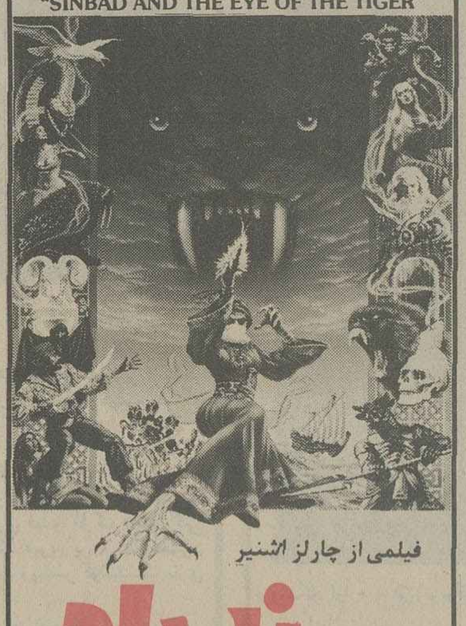

فیلمی از چارلز اشنیر
سندباد و چشم ببر
با شرکت:
پاتریک وین
تارین پاور
جین سیمور
رنگی ـ محصول کلمبیا

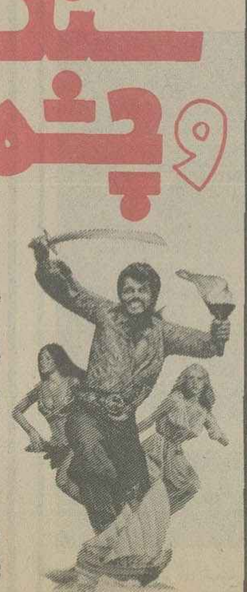

همایون شهناز شهرانی در فیلم
جانی و تیل
کارگردان: داوود اسمعیلی

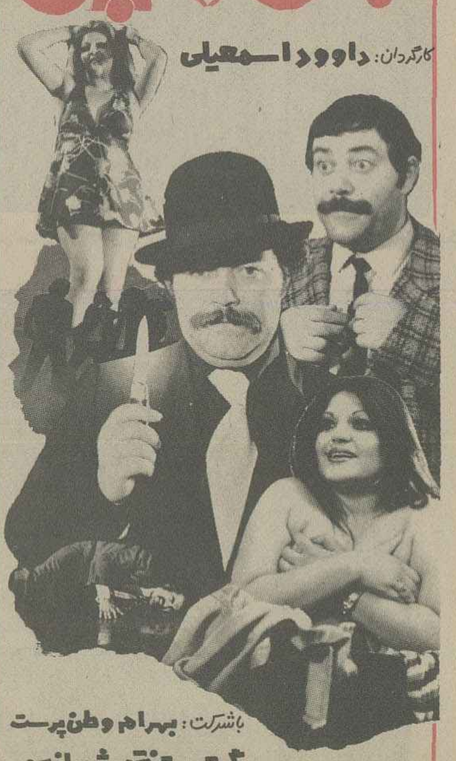

باشرکت: بهرام وطن‌پرست
گرجی ـ جنتی شیرازی
فیلمبرداران: ایرج صادقپور ـ حسین قاسمی‌وند
محصول شرکت سینما تاتر رکس

برنامه سینماها

تماشای فیلمهائیکه با علامت (×) مشخص شده برای اشخاص کمتر از ۱۸ سال ممنوع است

✱ آنسوی رودخانه ـ رنگی ـ درمندرا ـ ممتاز
ایفل (۳۱۱۴۷۷) ۱۰/۳۰ـ ۱۲/۳۰ـ ۲/۳۰ـ ۴/۳۰ـ ۶/۳۰ـ ۸/۳۰
✱ اتش هویس ـ فرانسوابره
ب.ب (۸۲۹۶۴۱) ۱۰ـ ۱۲ـ ۲ـ ۴ـ ۶ـ ۸ـ ۱۰
✱ امیرارسلان نامدار ـ رنگی ـ فردین
اونیورسال (۹۲۶۹۵۳) ۱۱ـ ۱ـ ۳ـ ۵ـ ۷ـ ۹
ایران (۱۶۳۵۴) ۹ـ ۱۱ـ ۱ـ ۳ـ ۵ـ ۷ـ ۹
تیسفون (۸۵۸۸۲) ۹ـ ۱۱ـ ۱ـ ۳ـ ۵ـ ۷ـ ۹
رنگین کمان (۷۴۵۷۶۰) ۱۰ـ ۱۲ـ ۲ـ ۴ـ ۶ـ ۸
پاسفیک (۷۵۳۳۱۱) ۱۱ـ ۳/۳۰ـ ۵/۳۰ـ ۷/۳۰ـ ۹/۳۰
دریا (۳۴۱۷۴۶) ۹ـ ۱۱ـ ۱ـ ۳ـ ۵ـ ۷ـ ۹
کارون (۹۵۵۱۶۵) ۳/۱۰ـ ۳/۲ـ ۳/۶ـ ۳/۸
استارا (۲۴۰۲۲) ۳/۱۰ـ ۳/۲ـ ۳/۶ـ ۳/۸
★ اسیرجن ـ رنگی ـ جون‌کالینز
سینه‌موند (۶۴۸۳۲۲) ۱۱ـ ۳ـ ۵ـ ۷ـ ۹
✱ بن هور ـ رنگی ـ ۷۰ میلیمتری ـ چارلتون هستون
کاپری (۹۲۸۴۰۱) ۱۱ـ ۳ـ ۷
✱ بعدازظهر نحس ـ رنگی ـ ال پاچینو
کسری (۸۲۶۹۳۹) ۱۰ـ ۱۲ـ ۲ـ ۴ـ ۶ـ ۸ـ ۱۰
✱ بینوایان ـ ژان گابن ـ بورویل
گلدن سیتی (۶۶۳۲۶۹) ۱۱ـ ۳ـ ۲ـ ۶/۳
✱ بیرهاگریه نمی کنند ـ رنگی ـ آنتونی کوئین
امپایر (۸۹۳۹۴۲) ۳/۱۱ـ ۱/۳ـ ۳/۳ـ ۵/۳ـ ۷/۳ـ ۹/۴۵
✱ بازماندگان ـ رنگی ـ هوگواستیکلیتز
گلدیس (۶۲۸۷۱۳) ۱۱/۱۵ـ ۱/۳۰ـ ۳/۳۰ـ ۵/۳۰ـ ۷/۳۰
✱ بلوف ـ رنگی ـ آنتونی کوئین
مازستیک (۶۶۸۴۶۱) ۱۱ـ ۱ـ ۳ـ ۵ـ ۷ـ ۹/۱۵
★ بادی گارد نگهبانی چون‌فو لاد ـ رنگی ـ سونی‌شیبا
رکس (۳۱۸۲۴۲) ۳ر۱۰ـ۳ر۲ـ ۳ر۴ـ ۳ر۶ـ۳ر۸
رویال (۸۲۹۷۸۵) ۱۰ـ۱۲ـ۲ـ۴ـ۶ـ۸ـ۱۰
✱ پهلوان مفرد ـ سه ثانیه بجهنم
اسمان ابی (۳۴۱۶۶۸) ۹ـ ۱۱ـ ۱ـ ۳ـ ۵ـ ۷ـ ۹
★ پرستار بچه ـ رنگی ـ ماریا شنایدر
شهر تماشا (۹۲۸۶۸۶) ۳ر۱۱ـ۳ر۱ـ۳ر۳ـ۳ر۵ـ۳ر۷ـ۳ر۹
✱ تلاقی ـ بهمن مفید ـ پوری بنائی
آسیا (۶۴۲۹۰۹) ۱۱ـ ۱ـ ۳ـ ۵ـ۷/۱۵ـ ۹/۳۰
مولن روژ (۷۵۲۹۲۹) ۱۱ـ ۳/۳۰ـ ۵/۳۰ـ ۷/۳۰ـ ۹/۳۰ـ ۸/۳۰
شهوند (۳۵۴۰۴۰) ۳/۱۰ـ ۱۲/۳۰ـ ۲/۳۰ـ ۴/۳۰ـ ۶/۳۰ـ ۸/۳۰
نپتون (۷۶۱۰۳۶) ۹ـ ۱۱ـ ۱ـ ۳ـ ۵ـ ۷ـ ۹
ژاله (۳۰۴۱۲۰) ۳/۱۰ـ ۳/۲ـ ۴/۳۰ـ ۶/۳۰ـ ۸/۳۰
توسکا (۵۲۶۵۴۴) ۹ـ ۱۱ـ ۱ـ ۳ـ ۵ـ ۷ـ ۹
المپیا (۹۲۶۹۶) ۱۱ـ ۱ـ ۳ـ ۵ـ ۷/۱۵۷ـ ۹/۱۵
لیدو (۹۵۱۵۱۱) ۹ـ ۱۱ـ ۱ـ ۳ـ ۵ـ ۷ـ ۹
پاسارگاد (۳۴۲۷۸۲) ۱۰ـ ۱۲ـ ۲ـ ۴ـ ۶/۱۵ـ ۸/۳۰
چرخ فلک (۹۵۰۵۵۸) ۹ـ ۱۱ـ ۱ـ ۳ـ ۵ـ ۷ـ ۹
شرق (۵۳۴۰۲۴) ۱۰ـ ۱۲ـ ۲ـ ۴ـ ۸ـ
★ جایزه ـ رنگی ـ پل‌نیومن ـ الکزومر
بولیدو ر (۸۹۲۷۳۱) ۳ر۱۱ـ ۳ر۱ـ۳ر۳ـ ۳ر۵ـ۳ر۷ـ ۳ر۹
★ جهاروشین‌تن ـ رنگی ـ سینما سکوپ
تاج (۲۱۳۸۶۴) ۱۰ـ۱۲ـ۲ـ۴ـ۶ـ۸ـ۱۰
سهیلا (۳۱۶۴۲۴) ۳ر۱۰ـ۳ر۲ـ۳ر۴ـ۳ر۶ـ۳ر۸
مراد (۷۵۳۳۸۲) ۹ـ۱۱ـ۱ـ۳ـ۵ـ۷ـ۹
✱ خاموشی سپید ـ قهرمان شرق
نادر (۳۱۴۷۹۵) ۹ـ ۱۱ـ ۱ـ ۳ـ ۵ـ ۷ـ ۹ـ
★ خشن‌ها ـ غرب دیوانه دیوانه
البرز (۳۰۴۲۵۸) ۳ر۸ـ۱۲ـ۳ر۳ـ۷ـ۸۳
✱ دیوانه‌ای از قفس پرید ـ رنگی ـ جک نیکولسون
شهرفرنگ (۶۲۷۶۲۸) ۱۱/۱۵ـ ۲/۳۰ـ ۵ـ ۷/۳۰ـ ۱۰
✱ دوشس و قمارباز ـ رنگی ـ جرج سگال
شهرقصه (۶۲۷۲۹۰) ۱۱ـ ۲ـ ۴ـ ۶ـ ۸ـ ۱۰
✱ دانه های شن ـ رنگی ۷۰ میلیمتری ـ استریوفونیک ۶ باندی
کریستال (۳۱۷۶۷۵) ۹ـ ۱۲ـ ۳ـ ۶ـ ۹
★ دردسر عزب‌اوغلی ـ رنگی ـ جی‌تندرا
همان (۳۱۱۶۶۹) ۳ر۱۰ـ ۳ر۲ـ ۳ر۴ـ ۳ر۶ـ۳ر۸
★ دنیای وحشی ـ رنگی ـ مستند
رادیو سیتی (۶۴۳۳۲۰)ـ ۱۵ر۱۱ـ ۳ر۳ـ ۳ر۵ـ۳ر۷ـ۳ر۹
★ رقق عجب کلکی زدیم ـ رنگی ـ سینماسکوپ
درو ازه طلائی (۳۵۲۱۶۰) ۹ـ۱۱ـ۱ـ۳ـ۵ـ۷ـ۹
✱ روح سرگردان ـ سینما سکوپ رنگی
اریا (۳۱۹۸۸۴) ۹ـ ۱۱ـ ۱ـ ۳ـ ۵ـ ۷ـ ۹
★ ساعت ۲۵ ـ رنگی ـ آنتونی‌کوئین‌ـ ویرینالیزی
دیاموند (۸۲۸۴۰۰) ۳ر۱۱ـ۳ر۱ـ ۳ر۳ـ ۳ر۵ـ ۳ر۷ـ ۹ر۴۵
★ سایه قاتل ـ رنگی ـ یول‌براینر
پلازا (۶۴۴۲۵۵) ۱۱ـ۱ـ۳ـ۵ـ۷ـ۹
✱ شمشیر و کمان ـ سینما سکوپ رنگی
الوند (۳۶۶۵۳۸) ۱۰ ۱۲ـ ۲ـ ۴ـ ۶ـ ۸
✱ شکوه علفزار ـ رنگی ـ وارن بیتی
ریولی (۷۵۷۷۷۷) ۱۱ـ۳/۳ـ۵/۳ـ۷/۳ـ۹/۳
★ عملیات عقاب ها ـ رنگی ـ مایکل‌کین
آتلانتیک (۸۹۷۱۷۱) ۳ر۱۱ـ۳ر۱ـ۳ر۳ـ ۳ر۵ـ۳ر۷ـ۹ر۴۵
✱ عشق های هرکول ـ دختری بنام جسی
فلو (۵۲۸۰۹۶) ۹ـ ۱۱ـ ۱ـ ۳ـ ۵ـ ۷ـ ۹
✱ زنده دل سینما اسکوپ رنگی
حافظ (۳۹۱۰۷۴) ۱/۳ـ ۲/۳ـ ۴/۳ـ ۶/۳ـ ۸/۳
✱ غولهای سه بعدی ـ رنگی ـ دایناراما ـ سه بعدی
پارامونت (۶۴۸۳۲۱) ۱۱ـ۳/۳ـ۵/۳ـ۷/۳ـ۹/۳
دیانا (۶۴۷۳۶۵) ۳ـ۱۱ـ۱/۳ـ۳/۳ـ۵/۳ـ۷/۳ـ۹/۴۵
✱ قصه شب
موناکو (۷۳۵۹۶) ۹ـ ۱۱ـ ۱ـ ۳ـ ۵ـ ۷ـ ۹
✱ قلیچ ارسلان ـ سینما سکوپ رنگی
کیهان (۵۴۶۳۶۰) ۹ـ ۱۱ـ ۱ـ ۳ـ ۵ـ ۷ـ ۹
★ کتوما ـ رنگی ـ فرانکو نرو
سانترال (۹۲۸۶۸۶) ۱۱ـ ۱ـ ۳ـ ۵ـ۷ـ۱۰ر۹
✱ کبوتر خونین ـ سینما سکوپ ـ رنگی
برلیان (۳۹۳۵۳۵) ۹ـ ۱۱ـ ۱ـ ۳ـ ۵ـ ۷ـ ۹
✱ کابو ـ لوران تزریف ـ امانوئل ریوا
شهر قشنگ (۶۴۷۷۷۷) ۱۱ـ ۱ـ ۳/۱۵ـ ۵/۳۰ـ ۷/۳۰ـ ۹/۴۵
✱ مارتای حیله گر ـ رنگی سینما سکوپ
مارک (۳۱۹۶۳۷) ۹ـ ۱۱ـ ۱ـ ۳ـ ۵ـ ۷ـ ۹
✱ مادر هند ـ رنگی ـ نرگس ـ سونیل دات
مارلیک (۹۶۳۶۱۶) ۱۰/۳۰ـ ۲/۳۰ـ ۴/۳۰ـ ۶/۳۰ـ ۸/۳۰
✱ ملاقات درشب ـ رنگی ـ چارلزبرونسون
متروپل (۳۱۹۴۱۰) ۹ـ ۱۱ـ ۱ـ ۳ـ ۵ـ ۷ـ ۹
✱ مرد شماره ۱۰ ـ رنگی ـ منوچ کمار
ارانوس (۵۲۷۹۲۱) ۹/۳۰ـ ۱۱/۳۰ـ ۱/۴۵ـ ۴ـ ۶/۱۵ـ ۸/۳۰
✱ نبرد گودزیلا بامافوق عجیب ـ رنگی
ادئون (۳۱۸۱۱۸) ۳/۱۰ـ ۲/۳ـ ۴/۳ـ ۶/۳ـ ۸/۳
✱ ولگردی بسبک ایتالیائی ـ رنگی ـ دالیادی لازارو
شهرقصه (۶۲۷۲۹۰) ۱۱ـ ۲ـ ۴ـ ۶ـ ۸ـ ۱۰
★ ۷ مرد دلیر ـ رنگی ـ راجربراون
اروپا (۳۰۲۱۷۹) ۳ر۱۰ـ ۳ر۲ـ ۳ر۴ـ ۳ر۶ـ۳ر۸
میامی (۷۵۴۳۲۹) ۹ـ۱۱ـ ۱ـ۳ـ۵ـ۷ـ۹
سیلو انا (۳۶۳۷۷۷) ۹ـ۱۱ـ۱ـ۳ـ۵ـ۷ـ۹
✱ فستیوال فیلمهای هندی
شهناز (۷۵۴۶۲۶) ۱۰/۳۰ـ ۲/۳۰ـ ۴/۳۰ـ ۶/۳۰ـ ۸/۳۰

✱ سانس انگلیسی
گلدیس ساعت ۹/۳۰ (بازماندگان)

کریستال : دانه‌های شن
۷۰ میلیمتری . استریوفونیک ۶ باندی

پاسخ مسئولان به نامه‌های مردم

تنها امتیاز، معیار نیست

در پاسخ مطلب زیر عنوان «این همه اختلاف در یک رشته» مندرج در شماره ۱۵۴۵۸ آن روزنامه به اطلاع میرساند:

بطوریکه قبلا نیز اعلام شده است حداقل و حداکثر امتیاز کل و معدل پذیرفته شدگان هر رشته آموزش عالی نباید به عنوان معیار غیر قابل انعطاف مورد استناد قرار گیرد و بدیهی است که انتشار این نوع اطلاعات در هیچ مورد تعهدی برای دانشگاه ها و موسسات آموزش عالی و سازمان سنجش آموزش کشور ایجاد نخواهد کرد. اصولا در گزینش دانشجو که بر مبنای امتیازات کسب شده داوطلبان در هر سال صورت میگیرد، این احتمال همیشه وجود دارد که حداقل و یا حداکثر امتیازات پذیرفته شدگان سالهای مختلف تحصیلی در هر یک از رشته های آموزش عالی تحت تاثیر شرائط و ضوابط گزینش دانشگاه ها و موسسات آموزش عالی و گرایش جامعه داوطلبان، دارای تغییرات زیادی باشد.

سازمان سنجش آموزش کشور

به اداره فنی ارجاع شد

بازگشت بشرح مندرج در شماره ۱۵۴۴۸ تحت عنوان (چاره‌ای برای میدان) اعلام میدارد.

برابر گزارش سازمان ترافیک مراتب جهت اقدام باداره کل فنی شهرداری ارجاع گردیده است.

شهرداری پایتخت

کجا برویم

باله

باله فندق شکن
سازمان باله ملی ایران
موسیقی: پیترایلیچ چایکوفسکی
طراحی و کارگردانی: نیکلاس بریازوف
طراحی صحنه و لباس: پرونوسانتینی
رهبر ارکستر: تیبوریوستای
تالار رودکی: یکشنبه ساعت ۵٪ بعد از ظهر

تئاتر

دیوار چین
تئاتر شهر: چهار راه پهلوی ساعت ۸ بعدازظهر

خلوت خفتگان
تئاتر شهر: چهارراه پهلوی ساعت ۷٪ بعد از ظهر این نمایشنامه از طرف تئاتر چهارسو بر روی صحنه میآید.

نمایش طولانی
نوشته: منوچهر رادین
کارگردان: جعفر والی
محل اجراء: تالار ۲۵ شهریور ساعت ۱۹/۳۰

آسانسور مطبخ
نوشته: هارولد پینتر
کارگردان: حمید لیقوانی
محل اجراء: خانه نمایش ۲ میدان فردوسی
خیابان پارس اداره برنامه های تئاتر
شروع نمایش: ساعت۸ بعدازظهر

میلاد
نویسنده و کارگردان: علاءالدین رحیمی
تالار مولوی: خیابان ۲۱ آذر ساعت ۸بعدازظهر جمعه ساعت ۵ بعدازظهر

نمایشگاه

آبرنگهای مصطفی معینی
گالری فصل ها و یادها: خیابان تخت طاووس خیابان میرعماد خیابان یازدهم شماره ۲۶
ساعت بازدید: ۱۰ صبح تا ۸ بعدازظهر پنجشنبه و جمعه تعطیل است

نقاشی های مهدی حسینی
گالری شهر: خیابان پزرگمهر شماره ۸۶ ساعت ۱۷ تا ۲۰

نقاشی های ژاکوب عبریانی
گالری تهران: خیابان عباس آباد چهارراه قصر شماره ۹ ساعت بازدید: ۱۰تا۱۳ و ۱۶تا۱۹

طراحیهای اکبراهری پور
تالار عبید: خیابان ۲۱ آذر ساختمان امور دانشجوئی شماره ۶
ساعت بازدید: ۸تا۱۳ و ۱۷تا۱۹/۳۰ پنجشنبه و جمعه تعطیل است

نمایشگاهی از کاریکاتورهای «هربرت بلاک» «پراک اولیفانت» و «لواین» و عکس های «روبرت صافاریان»
تالار نقش: میدان کندی ساعت بازدید ۵تا۸ بعدازظهر

حکاکی های مینا وثوقی
گالری لیتو مجموعه‌ای از حکاکی های روی چوب مینا وثوقی را به نمایش گذاشته است
ساعت بازدید: ۵تا۸ بعدازظهر
آدرس: خیابان آبان جنوبی شماره ۳

آثار نقاشان سوررئالیست
نگارخانه سولیوان نمایشگاهی از آثار نقاشان سوررئالیست برپا کرده است خیابان فخررازی ساعت ۵تا۸ بعدازظهر

معماری هوشنگ سیحون، نقاشی های دیوید هاکنی به علاوه هفت نمایش دیگر
موزه هنرهای معاصر: واقع در پارک فرح خیابان امیرآباد ساعت بازدید: ۱۱تا۲۰ روزهای شنبه تعطیل است.

نقاشی های شهلا حسینی
گالری سیمون: وزراء خیابان چهارم ساعت بازدید ۵تا۸ بعدازظهر

نقاشی های محمد رادوند
نگارخانه زند: خیابان محمدرضاشاه کوچه چکاوه ساعت بازدید: ۱۰تا۱۹

قالیچه های ژندوکیل
گالری مهرشاه: خیابان آپادانا نبش خیابان نوبخت ساعت بازدید: ۹تا۱۳ و ۱۶تا۲۰

نقاشی های سیروس رحیمیان
خانه افتاب: خیابان روزولت مقابل دانشکده تربیت معلم ـ شماره ۱/۱۵۴ بازدید ۹تا۱۳ و ۱۶تا۱۹/۳۰

نقاشی های منوچهر نیازی
هتل اینترکنتینتال: خیابان اریامهر ساعت ۱۰تا۲۲

کاریکاتورهای بهمن رضائی
نگارخانه نیازی: عباس آباد رویروی سینما شهرفرنگ شماره ۴۳۰ ساعت بازدید ۱۸تا۲۱

نمایشگاه آثار حسین محجوبی
خیابان بخارست، خیابان هیجدهم شماره ۴
ساعت بازدید ۱۷/۰۰تا۲۱ـ۰۰

نقاشی های مسعود عربشاهی
گالری سامان: بلوار الیزابت ساختمان سامان ساعت بازدید: ۱۰تا۱۳، و ۱۶تا۱۹

موزه

موزه ایران باستان:
خیابان فردوسی، ساختمان بانک مرکزی ساعت بازدید: از ۱۵/۳۰تا۱۸ جمعه ها تعطیل است

موزه جواهرات سلطنتی:
خیابان قوام‌السلطنه، خیابان پرفسور روان ساعت بازدید: ۹تا۱۳ و ۱۵تا۱۸، دوشنبه ها و بعدازظهر جمعه موزه تعطیل است.

موزه شهداء:
میدان شهداء ساعت بازدید ۹تا۱۶ بدون تعطیل

موزه سلسله پهلوی:
کاخ مرمر ساعت بازدید ۹تا۱۶ پنجشنبه ها تعطیل است

موزه نگارستان:
تقاطع خیابان سپه و کاخ ساعت بازدید: ۱۰تا۱۸ شنبه ها تعطیل است.

موزه مردم شناسی:
میدان ارک ساعت بازدید ۹تا۱۶ جمعه ها تعطیل است

موزه ملک
بازار بین‌الحرمین ساعت بازدید ۸.۳۰تا۱۲ جمعه ها تعطیل است

مرکز فرهنگی و هنری رضاعباسی:
خیابان کوروش کبیر سیدخندان ساعت بازدید: ۱۰تا۱۳ و ۱۵تا۱۸ سه‌شنبه ها تعطیل است.

موزه صبا:
خیابان ظهیرالسلام ساعت بازدید ۹تا۱۶ پنج شنبه و جمعه عصر تعطیل است

موزه هنرهای ملی:
میدان بهارستان ساختمان مرکزی وزارت فرهنگ و هنر ساعت بازدید: ۹تا۱۶ شنبه تعطیل است.

موزه هنرهای معاصر:
پارک فرح ساعت بازدید ۱۱تا۲۰ شنبه ها تعطیل است

موزه کاخ گلستان:
میدان ارک ساعت بازدید ۹تا۱۶ جمعه ها تعطیل است

موزه هنرهای تزئینی
خیابان کریمخان زند ساعت بازدید ۹تا۱۶

تلفن های ضروری شما

- مرکز اورژانس تهران ۱۲۳
- دفتر ارائه اطلاعات مسمومیت ها مرکز اورژانس تهران ۶۶۰۵۵۲ ـ ۶۶۰۵۵۱
- مرکز حمایت مسمومین بنیاد والاحضرت شاهدخت شمس پهلوی ۸۴۱۰۲۰ ـ ۸۵۱۰۳۰
- تصادفات راهنمائی و رانندگی ۳۳۳۳۳۳ ـ ۳۴۳۴۳۴
- بیمه ایران (۲۴ ساعته) ۶۴۳۰۱۴ ـ ۳۰۴۰۲۶
- کمیته ملی حمایت از مصرف کننده ۸۵۴۷۴۷ ـ ۸۵۴۸۴۸
- اطلاعات فرودگاه مهرآباد ۶۴۳۹۱۳ ـ ۶۴۳۰۱۲
- هواپیمائی ملی پرواز های خروجی ۹۱۱۳۱۳ و ۹۱۱۳۱۴
- » آتش نشانی تهران ۹۵۴۴۴۴ ـ ۹۵۵۵۵۴ ـ ۹۵۵۵۵۵ ـ ۶۵۵۵۴۵
- آتش نشانی شمیران ۲۷۷۷۷۷۲ ، ۲۷۷۷۷۷۱

فال فردای شما

فروردین — فعالیت شما در کارتان بیشتر میشود و مورد تحسین قرارمیگیرید. نگران مسائل کوچک نباشید و آنها را بیش از حد بزرگ نکنید.

اردیبهشت — تغییرات مهمی در زندگیتان پدید میآید اما مراقب باشید که بدون مطالعه تصمیم مهمی را اتخاذ نکنید.

خرداد — زندگی اجتماعی شما تحول بی سابقه‌ای می یابد و به موفقیت های تازه‌ای دست می یابید.

تیر — درمحیط کار اوضاع مطابق میلتان است و پیشرفت خوبی میکنید. ملاقات جالبی بایک دوست انجام میدهید.

مرداد — موقعیت چشم‌گیری در انتظارتان است با شخصی جالب آشنا میشوید که نقش مهمی درسرنوشت شما دارد.

شهریور — دوستی جدید به زندگی شما وارد میشود که از مصاحبت اولذت خواهید برد.

مهر — برنامه روزانه خود را طوری ترتیب دهید که همیشه اوقات استراحت هم داشته باشید. سعی کنید کارهای خوب را نیمه تمام رها نکنید.

آبان — ممکن است چند روزی کارهایتان به کندی انجام شود ولی اوضاع بزودی تغییر خواهد کرد.

آذر — پس انداز خود را برای خرید چیزهای کم ارزش و غیر لازم هدر ندهید. از راه دور پیغام جالبی دریافت خواهید کرد.

دی — گوشه گیری نکنید و اوقات فراغت خود را در کنار دوستان صمیمی بگذرانید. با شخص مورد علاقه خود تفاهم کامل خواهید داشت.

بهمن — از جانب دوستان خوب خود پیشنهاد جالبی دریافت می کنید. مقداری از وقت روزانه خود را به خودتان اختصاص دهید.

اسفند — مسئولیت‌های جدید باعث پیشرفت سریع شما در کارها خواهد شد و اشخاص پر قدرت از شما حمایت خواهند کرد.

جدول

ویژه ۹۸۰۸ — شماره — عادی ۱۲۰۹۰

افقی — ویژه — عمودی

۱ ـ بزرگترین مسجد ترکیه که در قدیم کلیسا بوده ـ اگر برای خاطر فراهم آید نیکوست ۲ ـ مردمان صالح ـ سست و ضعیف و از جوش افتاده ـ زینت رو باشد ـ افسانه گو ۳ ـ در غربت بیشتر توان زد ـ توانائی ـ سوراخ و شکاف ـ بانگ جرس ۴ ـ سیاه در لفظ آذری ـ در دریا می جنگد ـ اضافه بار ـ صد متر مربع ۵ ـ موسیقی جوان پسند ـ شتر کشتن ـ واحدیست در پول ۶ ـ دباغی کردن پوست ـ به زیر سر نهند و استراحت کنند ـ درخت زبان گنجشک ۷ ـ واحدی در مایعات ـ نی باریک ـ از معروفترین موسیقیدانان آلمانی ـ حریف در قمار ۸ ـ در نقشه کشی به کار اید ـ عدد و شماره ـ گله گاو و گوسفند ۹ ـ رودخانه‌ای در اروپا ـ خانم را خوشگل می کند ـ ناحیه هتل خیز تهران ـ خوب و پسندیده ۱۰ ـ قورباغه ـ از طوایف ایران ـ عرق نیشکر ۱۱ ـ از راه رسیده ـ امر به شنیدن ـ واحد گردو ۱۲ ـ چیست ـ وقتی که بیاندازند میدان را خالی کرده‌اند ـ چین و چروک پوست بدن ـ پیرو فرتوت ۱۳ ـ قطب مثبت باطری الکتریسیته ـ از اقوام سفید پوست ـ قهوه در لفظ خارجی ـ دوست و رفیق ۱۴ ـ سیر ها ـ اصل هر چیز ـ استخر طبیعی ـ دانا و خردمند ۱۵ ـ جنون مردم آزاری ـ از شیمی دانان مشهور فرانسوی که به تیغ گیوتین انقلابیون کشته شد.

عمودی — ویژه — عادی

۱ ـ شتر در لفظ عرب ـ روز شروع سال عمر کسی ـ مغلوب در بازی نرد ۲ ـ زین و برگ اسب ـ گریه و زاری به صدای بلند ـ دائی معروف چخوف در کتابی از او ۳ ـ گشایش در کار ـ درجه بلندی و کوتاهی صدا ـ آش ـ از عوامل سرطان است ۴ ـ از کشیدنی ها ـ برای اولین بار به تشعشعات رادیو اکتیو پی برد ـ بلی به زبان ایتالیائی ۵ ـ شهری در ترکیه ـ بچه بدنیا آوردن ـ حرص و طمع ـ کوهی در ایران ۶ ـ خوشگل و زیبا ـ بلای مشهور خانه ـ بر ان مو نروید ـ از جعبه های اواز خوان ـ ۷ ـ زمین ـ زمانی برای آب می ساختند ـ نم نم باران ـ دریا ۸ ـ اثری مشهور از منتسکیو ۹ ـ دیوانه از آن راحت است ـ طومار و فهرست ـ از احجام هندسی ـ آش ۱۰ ـ از واحد های وزن خارجی ـ پرده تاریکی بر نیمی از زمین ـ با آب کباب میشود ـ به صورت زیبائی داده ۱۱ ـ زرد چوبه ـ عزیز عرب ـ بینی است ـ خوب و پسندیده ۱۲ ـ کافی ـ اثری از ویلیام شکسپیر ـ علامت جمع ۱۳ ـ گراز است ـ وقت و لحظه ـ چیز ـ بتی در زمان جاهلیت اعراب ۱۴ ـ گذران زندگی ـ مجسمه است و بدن ـ معروفترین نوع خروس ۱۵ ـ کیسه بر ـ از جمهوریهای افریقائی ـ رشته‌ای که دانه های یاقوت را به آن کشیده باشند.

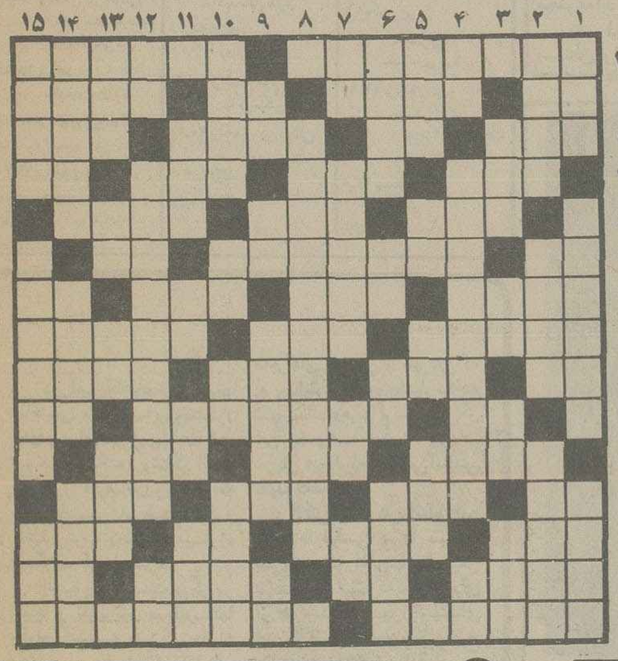

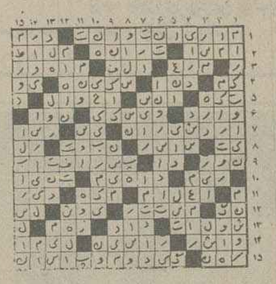

حل جدول های شماره قبل

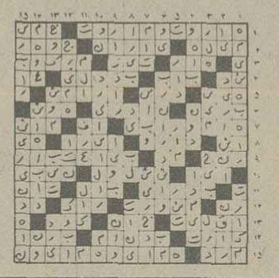

آگهی استخدام

دانشگاه تربیت معلم جهت تکمیل کادر اعضای هیات علمی خود تعداد ۹ نفر را در مرتبه استادیاری ومربی تمام وقت طبق مفاد آئین‌نامه استخدامی هیات علمی بشرح جدول زیر استخدام مینماید.

ردیف	مرتبه علمی	رشته	مدرک تحصیلی	محل خدمت	تعداد
۱ـ	استادیار یامربی	زبان انگلیسی	دکتری در رشته زبان انگلیسی یا فوق لیسانس دررشته زبان‌انگلیسی	تهران	٤ نفر
۲ـ	استادیاریامربی	زبان فرانسه	دکتری در رشته زبان فرانسه یا فوق لیسانس در رشته زبان‌فرانسه	تهران	۲ نفر
۳ـ	استادیار یا مربی	زبان آلمانی	دکتری‌در رشته زبان آلمانی یا فوق لیسانس در رشته زبان آلمانی	تهران	۱ نفر
٤ـ	مربی	فیزیك	فوق لیسانس در رشته فیزیك	تهران	۲ نفر

داوطلبان واجد شرایط میتوانند درخواست کتبی خود رابا قید نشانی کامل وشماره تلفن همراه بافتوکپی مدرك تحصیلی وریزنمرات‌ودوقطعه عکس بایست‌سفارشی‌حداکثر تا۱۰ روز پس‌از تاریخ‌انتشار این‌آگهی به‌نشانی اداره کارگزینی دانشگاه تربیت معلم خیابان تخت‌جمشید نرسیده به‌جاده قدیم‌شمیران پلاك ۵۹۹ ارسال دارندویاشخصاجهت ثبت‌نام وکسب اطلاعات بیشتر درساعات اداری به‌آدرس فوق مراجعه نمائید. م‌الف ۲۲۳۱۵

دانشگاه تربیت معلم

شیر مادر بهترین غذای کودك درنیم‌سال‌اول‌زندگی است،ولی از شش ماهگی به‌بعد علاوه بر شیر مادر غذاهای مناسب‌دیگری‌نیز باید به کودك داده شود ، م‌الف ۲۱۳۱۳

نهمین کنگره پزشکی پهلوی از ۱۶تا۲۱ اردیبهشت ماه ۲۵۳۷ دردانشکده پزشکی دانشگاه پهلوی شیراز برگزار خواهد شد. درسه روز اول این کنگره (۱۶تا۱۸ اردیبهشت ماه) یکدوره بازآموزی درباره«مسائل مربوط بتولید مثل انسان» که از طرف گروهی از متخصصین جهانی ارائه خواهد گردید. سه روز دوم این کنگره (۱۹الی۲۱ اردیبهشت ماه) مختص به سخنرانیهای پژوهشی متخصصین پزشکی در رشته های پزشکی اعم از علوم پایه یا بالینی خواهد بود. متخصصین و پزشکان علاقمند میتوانند برای کسب اطلاعات بیشتر درباره جزئیات کنگره پزشکی پهلوی و همچنین ارسال خلاصه مقالات خود که تا آخر روز اول دیماه ۲۵۳۶ پذیرفته خواهد شد به آدرس زیر مکاتبه یا تماس تلفنی حاصل نمایند.

دکتر فکوهی ـ مدیر کنگره پزشکی پهلوی دانشکده پزشکی دانشگاه پهلوی شیراز تلفن ۳۳۰۷۰

مرکز آموزش زبان خوارزمی

KHARAZMI'S LANGUAGE CENTER

در دوره زمستانی برای کلاسهای‌زیر که از ۱۲ دیماه سروع می‌شود همه روزصبح و بعد از ظهر ثبت نام می‌کند.

۱ـکلاسهای **ترمی** شامل آموزش خواندن ، مکالمه ، نکات دستوری باتاکید بر تمرین وانکراو و استفاده‌ازنوار و آزمایشگاه زبان.

۲ـکلاسهای **اعزام دانشجو ـ توفل و F. C. E (لوور کمبریج)**

۳ـکلاسهای **تقویتی** وکلاسهای‌خاص **مبتدی‌ها.**

واحد شماره یک ـ خیابان آناتول‌فرانس ـ روبروی‌درشرقی دانشگاه‌تهران ـ شماره ۲۵ تلفن ٦٤٦٨٦٤ ـ ٦٤٣٤٠٦

واحد شماره دو ـ میدان شهناز ـ خیابان شهناز ـ ایستگاه کلانتری ـ تلفن ۷٦۲۹۵۲

واحد شماره سه ـ خیابان رودکی (سلسبیل) چهارراه وثوق تلفن:۹۵۱٦٤٤ـ ۹۵۲۱۹٤

واحد شماره چهار ـ شمیران ـ پل تجریش ـ خیابان ارم ـ تلفن: ۲۷۱۹۲۲

سندیکای توزیع کنندگان گازمایع ایران

آگهی بمصرف کنندگان گاز مایع در تهران درخصوص تلفن شکایات شرکتهای توزیع کننده

از مصرف‌کنندگان گاز مایع در تهران درخواست میشود درصورتی که از رفتار کارکنان شرکتهای‌توزیع کننده گاز مایع یا تاخیر در رسانیدن گاز شکایت داشته باشند با تلفنهای‌زیر تماس حاصل فرمایند.

نام شرکت	شماره تلفن شکایات
ارساگاز	۸۲۶۹۰۲
آسیاگاز	۹۳۶۸۰۰
ایرانگاز	۸۹۲۱۹۰
اونیورسال	۵۹۳۰۰۶
بوتان‌گاز	۹۶۲۰۶۰
پوتاگاز	۸۲۱۰۲۵
پاسارگاز	۸۵۳۰۰۹
پرسی‌گاز	۹۶۱۷۵۵
رویال گاز	۶۸۰۸۲۱
سوپرگاز	۵۹۱۶۶۵
شمیرانات	۴۷ـ ۹۶۸۰۴۶
فرگاز	۲۴۴۴۴۱
	۸۳۸۴۳۶

سندیکای توزیع‌کنندگان گاز مایع ایران

آگهی مناقصه عمومی شماره ۴۰ ـ ۵۳۶

شرکت سهامی آب و برق منطقه‌ای کرمان در نظر دارد یک دستگاه لین تراک مورد احتیاج خود را بر طبق مشخصات ارائه شده در اسناد مناقصه را از، طریق مناقصه عمومی خریداری نماید علاقمندان به شرکت در مناقصه میتوانند با پرداخت مبلغ ۵۰۰ ریال بحساب جاری شماره ۹۵۰۳۷ بانک ملی ایران شعبه بلوار الیزابت در تهران و یا بحساب جاری شماره ۹۵۳۵۵ بانک ملی ایران شعبه مرکزی در کرمان بادرسهای زیر مراجعه و با ارائه فیش بانکی مذکور یک نسخه از مدارک مناقصه را دریافت دارند.

۱ ـ کرمان ـ دفتر مرکزی شرکت سهامی آب و برق منطقه‌ای کرمان

۲ ـ تهران ـ بلوار الیزابت خیابان میکده ساختمان امیر کبیر طبقه پنجم، دفتر مرکزی شرکت سهامی آب و برق منطقه‌ای کرمان

پیشنهاد دهندگان بایستی پیشنهادات خود را حداکثر تا ساعت ۱۰ صبح روز ۳۶/۱۰/۲۵ بادرس کرمان دفتر مرکزی شرکت سهامی آب و برق منطقه‌ای کرمان اداره تدارکات و قرارداد تسلیم نمایند پیشنهادات واصله در ساعت ۱۲ روز ۳۶/۱۰/۲۶ بازوقرائت خواهد شد.

شرکت سهامی آب و برق منطقه‌ای کرمان

امروز و فردا در تلویزیون ببینید

یکشنبه

شبکه او ا

۱۷/۰۰ـ اخبار
۱۷/۰۵ـ کودکان: چرخ و فلک جادوئی، بوج کسیدی «قطار سریع السیر شرق «کتاب، یک.دو. سه»
۱۸/۱۵ـ در قلمرو حیوانات جانیکه عقابها شنا میکنند
۱۸/۴۵ـ کتاب برای همه
۱۹/۰۰ـ در استان ما
۱۹/۱۵ـ اخبار ورزشی
۱۹/۳۰ـ سرزمین ما
۲۰/۰۰ـ مسابقه از هامون تا ارس
۲۰/۳۰ـ اخبار
۲۰/۵۰ـ دنیای خبر
۲۱/۱۵ـ با مردم
۲۲/۰۰ـ آقای مربوطه
۲۲/۱۵ـ بارتا
۲۳/۰۰ـ اخبار

رادیو تلویزیون دوم

۱۸/۳۰ موسیقی و تصویر
۱۹/۰۰ اخبار ۱۹
۱۹/۱۰ لورنادون ـ مجموعه جدید «قسمت اول»
۲۰/۵ در محافل هنری
۲۰/۳۰ دنیا در جنگ «قسمت یازدهم» «ستاره سرخ»
۲۱/۳۰ اخبار ۲۲/۳۰ـ مجله خبری
۲۲/۱۰ تئاتر: شاهزاده ماه، شاهزاده خورشید

کارگردان: تهمینه میرمیرانی
با شرکت: داریوش ایران نژاد ـ آناهید جانبازیان
۲۲/۵۰ موسیقی ایرانی در پایان
درودی، سرودی و بدرود

دوشنبه

شبکه او ا

۱۷/۰۰ـ اخبار
۱۷/۰۵ـ کودکان: پی بادی، بچه ها، کابوی ها، کتاب
۱۸/۱۵ـ گلهای زمستانی
۱۸/۴۵ـ کتاب برای همه
۱۹/۰۰ـ در استان ما
۱۹/۱۵ـ اخبار ورزشی
۱۹/۳۰ـ دانش
۲۰/۰۰ـ عکاس باشی: قسمت نهم دیوانه
۲۰/۳۰ـ اخبار
۲۰/۵۰ـ دنیای خبر
۲۱/۱۵ـ آقای مربوطه
۲۱/۳۰ـ فیلم سینمائی دوشنبه شب ـ «پیشگامان جوان»
۲۳/۰۵ـ اخبار

رادیو تلویزیون دوم

۱۸/۳۰ موسیقی و تصویر
۱۹/۰۰ اخبار ۱۹
۱۹/۱۰ اپرائی بسازیم اثر: بنجامین بریتن گروه اپرای تهران
خوانندگان: سودابه صفائیه ـ هیلا قراخانیان
۲۰/۰۰ ره آورد مجله علمی و اجتماعی
۲۰/۳۰ داراوندار «قسمت دوازدهم» با شرکت: پیتر اشتراوس ـ نیک نولت
۲۱/۳۰ـ اخبار ۲۱/۳۰ـ مجله خبری
۲۲/۰۰ فستیوال فیلمهای برگمان: همچون در یک اثینه با شرکت: هریت اندرسون ـ ماکس ون سیدو
در پایان
درودی، سرودی و بدرود

چندین سال است که بمناسبت ایام سوگواری مجموعه‌ی مذهبی برای تلویزیون تهیه میشود. قدیم ها که رادیو بیشتر مردم را سرگرم می کرد و تلویزیون مثل حالا داخل هر خانه ای جایی برای خود نداشت، یا اصلا نبود نمایشنامه های مذهبی رادیویی شنوندگان بسیاری داشتند، نمایشنامه هایی که چندین بار هم تهیه و پخش آن ها تکرار میشد.

حالا که تلویزیون جای رادیو را گرفته، بگونه یی این نمایشنامه ها برای تلویزیون تهیه میشود. البته هنوز هم نمایشنامه های مذهبی رادیویی تهیه میشوند اما طبعا مردم تصویر و صدا را بیشتر دوست دارند. شاید تنها فرق نمایشنامه های مذهبی رادیویی و تلویزیونی تصویری باشد که تماشاگر می بیند. تصویر را که بگیریم یک نمایشنامه رادیوی است با مضامینی آشنا برای تماشاگر.

متاسفانه در این نمایش ها کیفیت مطرح نیست، و شاید فقط کمیت مطرح است

نمیتوان در مقابل نمایش دو مجموعه ی مذهبی «وقتی دژخیم می گرید» و «صخره سیاه» ساکت ماند.

«وقتی دژخیم می گرید» که برای دومین بار از تلویزیون نمایش داده شد، شاید در مقایسه از «صخره سیاه» بهتر باشد ولی در کل مجموعه ای است که ناتوانی سازندگانش را در تصویر کردن یک روایت مذهبی میرساند.

اصولا چرا باید ماجرای طفلان مسلم به این صورت ابتدایی برای تلویزیون کار شود در حالیکه اصل داستان کشش فراوانی برای نمایش یک فاجعه مذهبی دارد.

آیا تنها بازی ناشیانه هنرپیشگان بویژه دو بچه ای که نقشهای طفلان مسلم را بازی می کردند باعث نمیشود تا تماشاگر از تماشای مجموعه ی مذهبی تلویزیونی رو گردان شود؟

و مجموعه ی مذهبی صخره سیاه یک فیلم فارسی عشقی است که با هنرپیشگان فیلم فارسی تهیه شده باضافه ی گفتار هائی که انشاء محصلان دوره ی ابتدایی را بیاد می اورد.

محصلی که تازه به بعضی از مسائل مذهبی و فلسفی با خواندن کتاب تعلیمات دینی آشنا شده و در انشایش قصد بیان آن را دارد. و کارگردان این مجموعه نیز ناتوان تر با این انشا روبرو شده و در برگردان آن به فیلم حتی ابتدایی ترین اصول فیلمسازی را رعایت نکرده است اگر حسن نیتی هست بهتر نیست تهیه ی مجموعه های مذهبی با مطالعه ای بیشتر انجام شود

اگر هدف سرگرم ساختن تماشاگر است حرف دیگری است. اما در غیر این صورت مسئله فرق می کند و کسانی باید وظیفه ی ساختن چنین مجموعه هایی را بعهده گیرند که به اهمیت این وظیفه آگاه باشند و بتوانند وقایع مهم مذهبی و مسائل آنرا به کیفیتی درست و موثر ارائه کنند

فرهاد

پشت صحنه مجموعه‌ی صخره سیاه

نگاهی به دو مجموعه وقتی دژخیم میگرید و صخره سیاه

مجموعه‌های مذهبی باید بهتر از این ساخته میشد

شرح عکس حسن رضیانی و شهناز تهرانی در صحنه‌ای از میان پرده ملانصرالدین

ملانصرالدین

از اواخر دیماه پخش نخستین «میان پرده» مرکز تلویزیون رشت از برنامه‌ی شبکه آغاز خواهد شد. این میان پرده که «ملانصرالدین» نام دارد توسط حسن رضیانی بصورت موزیکال تهیه شده است. در این میان پرده علاوه بر حسن رضیانی، معصومه تقی پور، ایرج رحمانی، جعفر صادقی، شهناز تهرانی و رامین علی پور بازی دارند. کلیه‌ی صحنه های این میان پرده که در چندین قسمت تهیه شده در رشت فیلمبرداری شده است و «عطاءالله حیاتی» فیلمبردار آنست.

استخدام گروهبانی بهیاری در نیروی هوائی شاهنشاهی

نیروی هوائی شاهنشاهی تعدادی داوطلب (دختر و پسر) برای تحصیل در آموزشگاه گروهبانی بهیاری باشرایط و امتیازات زیر استخدام مینماید.

الف ـ شرایط

۱ـ تابعیت دولت شاهنشاهی ایران و متدین بودن بیگی از ادیان (اسلام ، مسیحی ، کلیمی، وزرتشتی).
۲ـ داشتن گواهینامه سوم متوسطه و یا سوم راهنمائی ، دارندگان مدارک تحصیلی بالاتر حق تقدم دارند.
۳ـ نداشتن افراد تحت تکفل و سپردن تعهد خدمت طبق مقررات ارتش شاهنشاهی .
۴ـ داشتن حداقل سن ۱۵ سال و حداکثر ۲۴ سال و برای کسانیکه خدمت زیر پرچم را انجام داده‌اند ۲۵ سال تمام.

ب ـ حقوق ومزایا

۱ـ مدت دوره دانش‌آموزان دو سال بطور شبانه روزی بوده و در سال اول ماهیانه ۶۵۰۰ ریال کمک هزینه‌تحصیلی دریافت میدارند .
۲ـ دانش آموزان‌پس ازیکسال بدرجه‌گروهبان دومی مفتخر و در مدت تحصیل درآموزشگاه از حقوق ومزایای مربوطه استفاده خواهند نمود.
۳ـ فارغ‌التحصیلان آموزشگاه‌گروهبانی‌بهیاری در مرکز ۲۳۸۷۰ ریال و درخارج از مرکز حداقل ۳۴۴۳۰ ریال دریافت خواهندنمود.
پـ درجه داران از مزایای‌مفیدی‌نظیر پس‌انداز تامین آتیه که با کمک وزارت جنگ وبهره‌حاصله آن درصورت ۳۰ سال‌خدمت در حدود ۳۴۰۰۰۰۰ ریال بالغ میگردد ، امکان استفاده ازخانه های سازمانی ، درمان خود وخانواده وخریدازفروشگاه های ارتشی با تخفیف قابل ملاحظه بهره‌مند می گردند .
داوطلبان‌برای ثبت نام میتوانند با عین‌مدرک تحصیلی و فتوکپی آن ، شناسنامه(عکس‌دار)ودو برگ فتوکپی آن و۲۲ قطعه عکس ۴×۳ تا تامین احتیاج همه روزه باستثناء تعطیلات رسمی از ساعت ۷/۳۰الی ۱۶درتهران‌بفرماندهی آموزشگاه های هوائی واقع درخیابان دماوند ،ایستگاه فرودگاه و در شهرستانها به پایگاه و ایستگاه های هوائی‌یامراکز کاریابی وزارت کار و امور اجتماعی مراجعه نمایند.
م‌الف ۲۱۵۵۸

نیروی هوائی شاهنشاهی

شاهزاده خورشید، شاهزاده ماه

امشب ساعت ۱۰ ـ ۲۲ تلویزیون ۲ تئاتر ـ باله شاهزاده خورشید، شاهزاده ماه» را که ـ بطریقه‌ی رنگی ضبط شده پخش می کند. این نمایش را تهمینه میرمیرانی نوشته و کارگردانی کرده و دران داریوش ایران نژاد ـ حمید لبخنده و آناهید جانبازیان بازی دارند. این نخستین نمایشی است که آناهید جانبازیان یکی از رقاصان گروه باله‌ی ملی پارس بازی می کند.

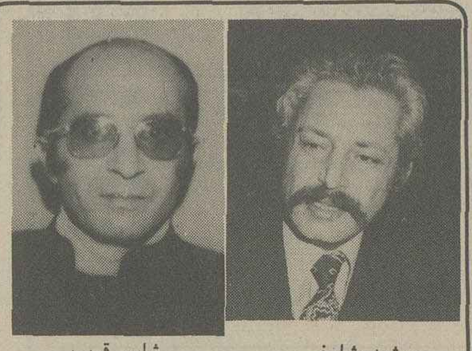

جمشید مشایخی

شاپور قریب

مستنطق و دختر گمشده

فیلمبرداری «مستنطق» نخستین مجموعه‌ی تلویزیونی «شاپور قریب» از اواسط دیماه آغاز میشود.

دراین مجموعه که در سیزده قسمت تهیه خواهد شد «جمشید مشایخی» هنرپیشه‌ی نخست آن است که در هیئت مستنطق هرهفته باماجراهای متفاوتی روبرو میشود. دراین مجموعه که هرقسمت آن داستان مستقلی دارد هرهفته چند هنرپیشه مهمان نیز بازی خواهند داشت، که محمد علی کشاورز و بهروز به‌نژاد، از جمله هنرپیشگان مهمان این مجموعه‌اند.

مدیر فیلمبرداری مجموعه‌ی مستنطق را «خانی» بعهده دارد که در چندین فیلم باقریب همکاری داشته است.

در ضمن شاپور قریب بعد از ساختن این مجموعه فیلمبرداری سریال دیگری را برای تلویزیون آغاز خواهد کرد که فعلا نام دختر گمشده برای آن انتخاب شده است، دراین مجموعه که مخصوص کودکان و نوجوانان تهیه میشود عبداله یاقوتی بازی دارد.

گفتنی است که آخرین فیلم شاپور قریب، «سه ماه تعطیلی» در دوازدهمین جشنواره‌ی جهانی فیلمهای کودکان و نوجوانان برنده جایزه‌ی بهترین فیلم بلند به مفهوم مطلق گردید.

جدول زیر برپایه ساعت پخش برنامه‌های سه گانه تلویزیون تنظیم شده و خوانندگان گرامی می توانند از روی ساعت پخش، برنامه‌های دلخواه خود را انتخاب کنند

یکشنبه چهارم دیماه

۱۵.۵۵ برنامه‌ی بین المللی
اعلام برنامه (بزبان انگلیسی)
۱۶.۰۰ برنامه‌ی بین المللی
اخبار (بزبان انگلیسی)
۱۶.۰۵ برنامه‌ی بین المللی
فیلم سینمایی: «ایست برگرید و بخندید» (بزبان انگلیسی)
۱۷.۰۰ شبکه
اخبار
۱۷.۰۵ شبکه
برنامه‌ی کودکان (چرخ فلک جادویی، پوج کسیدی قطار سریع السیر شرق، کتاب یک، دو، سه)
۱۷.۲۰ برنامه‌ی بین المللی
شو «دیوتی داگ»
۱۸.۰۰ برنامه‌ی بین المللی
لانک جان سیلور (بزبان انگلیسی)
۱۸.۱۵ شبکه
درقلمرو حیوانات
۱۸.۲۰ برنامه‌ی بین المللی
اخبار
۱۸.۳۰ برنامه‌ی دوم
موسیقی و تصویر
۱۹ـ شبکه
دراستان ما
۱۹.۰ برنامه‌ی بین المللی
شو
۱۹.۰۰ برنامه‌ی دوم
اخبار
۱۹.۱۰ برنامه‌ی دوم
قسمت اول از مجموعه‌ی جدید «لورنا دون»
۱۹.۱۵ شبکه
اخبار ورزشی
۱۹.۳۰ شبکه
سرزمین ما
۱۹.۵۰ برنامه‌ی بین المللی
کنسرت جان دنور
۲۰ شبکه
مسابقه‌ی ازهامون تا ارس
۲۰.۰۵ برنامه‌ی دوم
درمحافل هنری
۲۰.۳۰ شبکه
اخبار
۲۰.۳۰ برنامه‌ی دوم
دنیا درجنگ
۲۰.۴۰ برنامه‌ی بین المللی
فی لیس (بزبان انگلیسی)
۲۰.۵۰ شبکه
دنیای خبر
۲۱.۱۰ برنامه‌ی بین المللی
شو
۲۱.۱۵ شبکه
بامردم
۲۱.۳۰ برنامه‌ی دوم
اخبار
۲۲.۰ برنامه‌ی بین المللی
اخبار (بزبان انگلیسی)
۲۲ـ شبکه
آقای مربوطه
۲۲.۱۰ برنامه‌ی دوم
تئاتر شاهزاده ماه، شاهزاده‌ی خورشید نوشته‌ی تهمینه‌ی میرمیرانی و باشرکت حمیدلبخنده، داریوش ارانژاد
۲۲.۱۵ برنامه‌ی بین المللی
برنامه‌ی مخصوص کریسمس
پایان برنامه‌ی بین المللی
۲۲.۱۵ شبکه
ماجرایی از مجموعه‌ی بارتا
۲۲.۵۰ برنامه‌ی دوم
موسیقی ایرانی و دربایان درودی، سرودی و بدرود
۲۳.۰ شبکه
اخبار
پایان برنامه‌ی شبکه

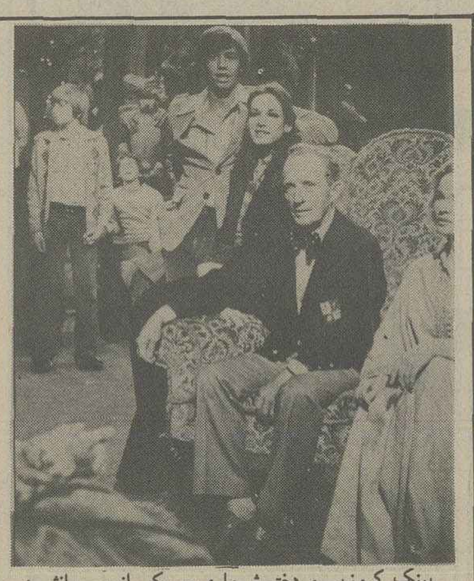

بینگ کروزبی و دخترش ماری و یکی از پسرانش در نمایش شادباش کریسمس بینگ کروزبی

شادباش کریسمس «بینگ کروزبی»

نمایش تلویزیونی «شادباش کریسمس بینگ کروزبی» آخرین یادگاری است که ازاین هنرمند بجا مانده است.

این نمایش را وی چند هفته قبل از مرگ برای تلویزیون امریکا تهیه کرده بود. دراین نمایش وی بهمراه همسرش «کاترین» دخترش «ماری» و دوپسرش «هاری» و «ناتانیل» شرکت کرده است.

«بینگ کروزبی» علاقه‌ی فراوانی به شرکت دراین نمایشها داشت که متاسفانه این آخرین نمایش وی محسوب میشود. وی در سینما بهمراه بوب هوب و بازی در یک سری فیلمهای کمدی. به شهرت رسید.

این شو بزودی از تلویزیون بین المللی بنمایش درخواهد آمد.

چگونه غرب تسخیر شد

در آمریکا «بعد از مدتها ساختن مجموعه‌ی وسترن جدیدی برای تلویزیون آغاز شده است. این نکته روشنگر آنست که هنوز قهرمانان وسترن که سوار براسب باسرخپوستان و یاغیان غرب وحشی مبارزه می کردند طرفدار دارند.

البته باید گفت دیگر در سینما و تلویزیون سرخپوستها بگونه گذشته بشکل جانیان وحشی و خبیث نشان داده نمیشوند و اکنون فیلمسازان و فیلمنامه نویسان آمریکائی متوجه شده‌اند که دیگر نمیتوان مردم را با دروغ سرگرم ساخت.

بهرحال «چگونه غرب تسخیر شد» نام این مجموعه‌ی جدید وسترن است که براساس ماجراهای تاریخی و شیرینی که به پیدایش غرب انجامید ساخته شده است. «جیمز آرنس» بازیگر این مجموعه است. وی در سریال «دوداسلحه» نقشی اساسی بعهده داشت.

گفتنی است که براساس این ماجراها فیلمی هم در سینما بطریقه سینه‌راما چند سال پیش ساخته شده است که دران عده ای از هنرمندان مشهور سینمای آمریکا از جمله جان‌وین ـ جرج پپارد ـ هنری فوندا ـ و جیمزاستوارت ـ بازی داشتند.

این فیلم نیز که بانام چگونه «غرب تسخیر شد» بنمایش درآمد توسط سه کارگردان مشهور آمریکایی: جرج مارشال ـ هنری هاتاوی و جان فورد کارگردانی شده بود.

حساب اندوخته پرثمر بانک عمران
تأمین کننده آسایش خانواده‌هاست

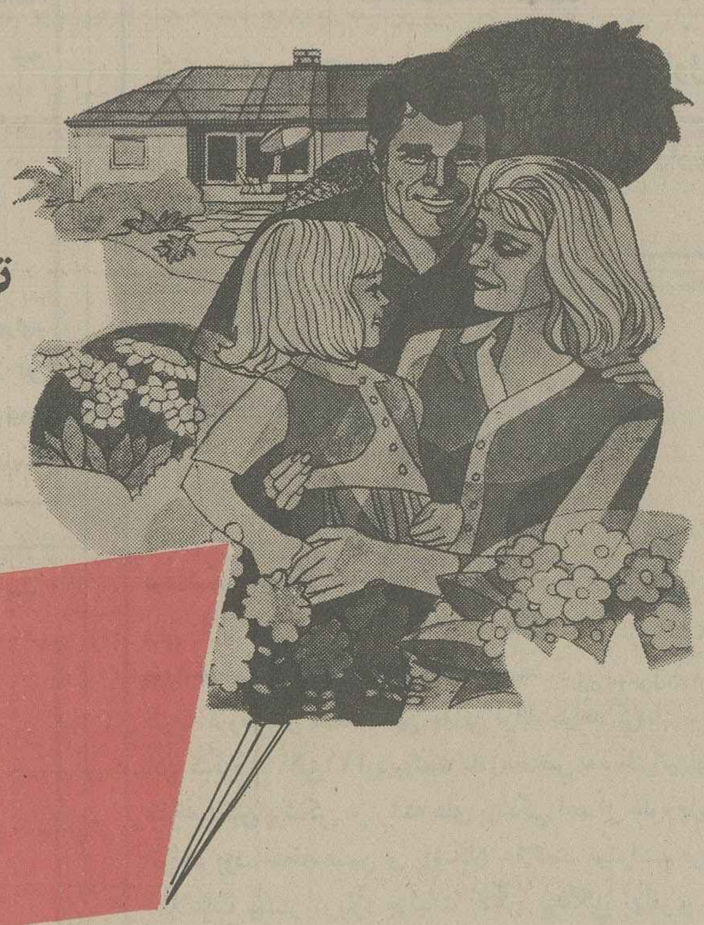

با افتتاح حساب اندوخته پرثمر بانک عمران از این مزایا استفاده فرمائید :

۱ـ کلیه شعب بانک عمران در سراسر کشور جهت دریافت و پرداخت پول در اختیار شما است.
۲ـ بانک عمران ارز تحصیلی فرزندان و بستگان شما را بدون دریافت کارمزد مرتباً حواله مینماید.
۳ـ بانک عمران حداکثر بهره قانونی را بتمام اندوخته شما میپردازد.
۴ـ بانک عمران ارز یا چکهای مسافرتی مورد نیاز شما را بدون دریافت کارمزد در اختیارتان میگذارد.
۵ـ بانک عمران برای هر مصرف و منظوری بشما وام میدهد.

اندوخته پرثمر بانک عمران
ثمربخش‌ترین پس انداز هاست

نیازمندیهای اقتصادی

نرخ فروش ارزهای خارجی

نوع ارز	ارزش به‌ریال دربانکهای کشور	دربازار آزاد اسکناس	حواله در بازار آزاد
دلار امریکا	۷۰ر۶۰	۷۱ر۲۵	۷۰ر۹۰
دلار کانادا	۶۴ر۷۵	۶۸	-
دلار استرالیا	۸۰ر۷۰	۸۲	-
لیره انگلیس	۱۳۲ر۶۰	۱۳۳ر۷۵	۱۳۳ر۲۵
مارک آلمان فدرال	۳۳ر۱۰	۳۳ر۵۰	۳۳ر۶۰
فرانک سویس	۳۴ر۶۵	۳۴ر۹۰	۳۴ر۷۵
فرانک فرانسه	۱۴ر۸۵	۱۵	۳۵
یکصد فرانک‌بلژیک	۲۱۲	۲۱۲ر۲۵	۳۱۲
یکصد لیر ایتالیا	۸ر۱۰	۸ر۳۵	۸ر۲۵
فلورن هلند	۳۰ر۶۵	۳۱	-
کورن‌سوئد	۱۵	۱۵ر۱۰	-
کورن نروژ	۱۳ر۵۵	۱۳ر۶۵	-
کورن دانمارک	۱۲ر۰۵	۱۲ر۱۰	-
شلینگ اتریش	۴ر۶۰	۴ر۷۰	-
یکصد ین ژاپن	۲۹ر۴۵	۳۰	۲۹ر۷۵
یکصد روپیه هند	۸۴۰	۸۲۵	۸۲۰
دینار کویت	۲۴۸ر۵۰	۲۵۲	۲۵۱ر۵۰
دینار عراق	۲۴۱	۲۱۲	-
دینار بحرین	۱۸۱	۱۸۱ر۵۰	-
ریال سعودی	۲۰ر۳۵	۲۰ر۵۰	-
درهم امارات متحده	۱۸ر۵۰	۱۸ر۶۵	-

ازخریداران ارزهای خارجی دربانکها هزینه زیروصول‌میشود
۱ـکارمزدفروش‌اسکناس ۵ر۱ درصد
۲ـکارمزد فروش‌تراول‌چک ۱درصد
۳ـکارمزدفروش حواله ۵ر۱در هزاربااضافه‌هزینه: پست،تلگرام

نرخ فروش سکه های طلا

نوع سکه	دربانکملی	دربازار آزاد
ربع پهلوی	۸۷۰ ریال	۸۵۵
نیم پهلوی	۱۷۰۰ ریال	۱۶۷۵
یک پهلوی	۳۲۰۰ ریال	۳۱۷۰
دوونیم پهلوی	۸۲۰۰ ریال	۸۱۵۰
پنج‌پهلوی	۱۶۴۰۰ ریال	۱۶۲۰۰

معاملات بورس سهام شرکت ها روز شنبه

نام شرکت	تعداد سهام معامله شده	قیمت اسمی	قیمت سه‌شنبه
بانکتوسعه‌وسرمایه	۱۸ر۷	۱۰۰۰	۱۶۷۰
بانک صادرات	۱۰۶۲	۱۰۰۰۰	۲۴۸۶۰
بانک صنایع	۵	۱۰۰۰۰	۱۶۵۰۰
سیمان شمال	۱۴۶	۱۰۰۰	۱۵۹۶
نورد شهریار	۱۰	۱۰۰۰	۱۲۱۰
یزدباف	۱۵۴۰	۱۰۰۰	۲۶۵۰
گروه صنعتی‌خاور	۱۹۰۶۰	۱۰۰۰	۲۰۰۰
پارس‌الکتریک	۶۳۰	۱۰۰۰	۲۲۵۰
سرمایه‌گذاری‌بانکها	۱۶۶۰	۱۰۰۰	۱۰۰۰
گروه صنعتی ملی	۶۰۰	۱۰۰۰	۱۴۵۰
تولید وتصفیه‌روغن	۷۱۰	۱۰۰۰	۲۶۵۰

معاملات اوراق قرضه روز شنبه

نوع ورقه	تاریخ صدور	نرخ‌بهره (درصد)	نرخ معامله (درصد)	[illegible] (درصد)
قرضه دولتی				
پنج ساله	۶ر۱۱ر۳۲	۱۰	۹۹ر۹۸	۱۰
هفت ساله	۱۵ر۵ر۳۰	۹	۹۹ر۹۹	۹
هفت ساله	۶ر۲ر۳۴	۵ر۱۰	۹۷ر۲۹	۱۱ر۳۰
قرضه گسترش				
دو ساله	۲۹ر۱۲ر۳۵	۹	۹۶ر۱۲	۱۰ر۹۹
سه‌ساله	۲۹ر۱۲ر۳۵	۵ر۹	۹۷ر۷۰	۹۶ر۱۲

شرکت های جدیدالتاسیس

شرکت	موضوع	موسسین و مدیران
ساکشاو	معاملات مصالح ساختمانی	رحیم رضوانی
بکدانه	تهیه خوراک ودام وطیور	مهدی مسعودی
چرتیل	تاسیس چاپخانه	غفور بزرگ مهزادپور
تولیدی زرین تکریزه	تولید پتو وپارچه	کاظم طرازی
رولنکو	حق‌العملکاری و پیمانکاری	هرمز یاربوستانی
نوایسـ ایران	خدمات نگهداری وتعمیراتی	دیلبوجی . اوکس
سورآب	ساختمان وراهسازی	احمد شیخ‌الحرام مشهدی
حمل ونقل سنگین‌تن	امور حمل ونقل	محمد شادرخ
تعاونی مصرف فرهنگیان سمنان	تامین کالاهای مصرفی	علی‌رئوفی
گروه‌مهندسین‌مشاور عمرانی	تهیه طرحهای ساختمانی و شهرسازی	کمال خزرو ناصر ناصری‌مقدم
تعاونی‌مصرف کارگران‌کشتی سازی خلیج فارس	تهیه انواع کالاهای مصرفی	محمد رضا کریمی
بوتیمارت	بازرگانی مجاز	لیوان کشیشیان
نیشران	تهیه وعرضه مواد غذائی	محمد رضاترابی
پلنک	دامداری وکشاورزی	اصغر حدادزاده
بهارت	خرید وفروش‌موتورسیکلت	مسعود طاهری واحمدتفضلی
پلاستام	واردات وصادرات کالاهـای مجاز	حمید ناظمی افشار
منوچهر پرتو وهمکاران	مهندسین مشاور	منوچهر پرتو و مرهادبیا

چاپ دنباله گزارش‌های هشتمین جلسه عمومی کمیسیون شاهنشاهی ، چند روزی به‌علت تراکم اخبار ومطالب به تعویق افتاد.

گزارش بازرسی‌های کمیته امور طرح‌ها وبرنامه های عمرانی را در این صفحه می‌خوانید.

ضمنا گزارش بازرسی‌های کمیته امور نیرو نیز در صفحه ۱۸ چاپ شده است.

مجتمع گوشت لرستان به‌دامپروری منطقه کمک نمیکند

گزارش بازرسی های کمیته امور طرح ها و برنامه هـای عمرانی کمیسیون شاهنشاهی از طرح‌هاو پروژه های‌ناتمام بمنظور تعیین علل ناتمام‌ماندن طرحها در برنامه های عمرانی گذشته و فعلی و پیش‌بینی‌رفع نقائص طرح‌هادر برنامه‌عمرانی ششم مربوط به ماده ۵ فرمان مـورخ ۱۶ آبـانماه ۲۵۳۵ شاهنشاهی .

هیات بازرسی کمیته امـور طرحها و برنامه های عمرانی، مرکب از بازرسان بازرسی ویژه نظامی، سازمان برنامـه وبودجه و کارشناس‌و مسئول کمیته ،گزارش بازرسی خود رادر مهرماه ۲۵۳۶ شاهنشاهی باین شرح‌باستحضار میرساند:

طرح مجتمع صنعتی گوشت لرستان

الف ـ سابقه طرح

۱ـ دگرگونی ها وتحولات ژرف اقتصادی و اجتماعی که درکشور صورت‌گرفته ،شرایط مناسبی را برای استقرارصنایع بزرگ و کوچک وابسته به کشاورزی‌باتوجه‌بخصوصیات اقلیمی ،درمناطق مختلف‌کشور فراهم آورده است .

بنابه ضرورت امر ، طرح احداث مجتمع صنعتی گوشت لرستان ، باتوجه به‌امکانات منطقه‌ای ،درتاریخ ۵ر۳ر۲۵۳۳ توسطوزارت کشاورزی‌و منابع طبیعی وقت به مهندس‌مشاور طالقانی ـدفتری ابلاغ شد ، وگزارش مهندس مشاور در باره مطالعات مراحل اول و دوم با عناوین برنامه ریـزی فیزیکی، برآورد احتیاجات و روش بهره برداری بر طبق قرارداد به ترتیب در تاریـخ هـای ۲۰ر۸ر۲۵۳۳ و ۲۹ر۱۱ر۲۵۳۴ به وزارت کشاورزی‌و منابع طبیعی وقت تسلیم گردید. برابرگزارش‌های مهندس مشاور، هزینه کل اجرای طرح مجتمع صنعتی گوشت لرستان به میزان ۳ میلیارد و ۸۷۵ میلیون ریال برآورد شده بودکه‌طی گزارش تکمیلی مهندس مشاور براورد مذکور در سال ۲۵۳۵ بمبلغ ۵ میلیارد و ۶۰ میلیون ریال افزایش یافت.این فزونی مبلغ را مهندس مشاور بـه دلیل توسعه ساختمان ایستگاه های خرید دام (۶۰۰ میلیون‌ریال) وافزایش قیمت ها و دستمزد ها توجیه کرد .

۲ـ مهندس مشاور در طرح های ارائه شده‌پیش‌بینی نموده بودکه‌علوفه توسط کشاورزان منطقه تولیدو بمجتمع‌فروخته شود تا ازاین راه موجبات توسعه و احیاءمراتع و اراضی کشاورزی منطقه فراهم گردد ، ولی دستگاه اجرائی این نظر را نپذیرفته و اصراز داشته است که علوفه را خود تولید نماید وبرای انجام‌این منظـور زمین باندازه کافی در اختیار مجتمع قرار گیرد . ضمنا کارفرما فعالیت های جنبی دیگری مانند پرورش ماهی و زنبور عسل‌و احداث فروشگاه های زنجیره‌ای مواد پروتئینی رانیز در مدنظر داشته‌است‌که با این ترتیب اعتبار کل طرح را تامبلغ ۷ میلیارد و ۲۵۹ میلیون ریال‌افزایش داده‌است. از طرفی کارفرما برخی از مشخصات فنی طرح را تغییر داده است، بطورنمونه مهندس مشاور در پیشنهاد خود احداث ۴کارخانه خوراک دام هر یک بظرفیت ۱۰تن در ساعت را در مناطقی که استعداد تهیه مواد اولیه‌داشته باشد پیش بینـی نموده بود ولی کارفرما بجای آن تاسیس‌یک واحد کارخانه خوراک دام با ظرفیت ۳۰تن درساعت را درمرزکز مجتمـع پیشنهاد نمود .

۳ـ ازکل اعتبار طرح‌تاپایان سال ۲۵۳۵، مبلغ ۷۲۸ میلیون ریال هزینه گردیده که ازاین مبلغ ۱۱۶ میلیون ریال آن‌به مهندس مشاور پرداخت شده است. اعتبار مصوب سال ۲۵۳۶ ، مبلغ ۱ میلیارد و ۸۱۰ میلیون ریال است که ۵۱۰ میلیون ریال ان اعتبار وامی است‌بدین‌ترتیب رقم‌کل‌پرداختی واعتبار مصوب تاپایان سال جاری به‌۲ میلیارد و ۵۴۸ میلیون ریال بالغ شده است.

دستگـاه اجرائی ، بدون محاسبات لازم ،طرح اولیه خود را در سال ۲۵۳۲ بـه سازمان برنامه و بودجه‌تسلیم و مدت اجرای طرح را ۵سال پیش‌بینی کرده بود. پس از آنکه مطالعه مرحله اول بـه وزارت کشاورزی و منابـع طبیعی وقت ارائه‌گردید، خاتمه طرح با برنامه زمان بندی بـه اول سال ۲۵۳۷ موکول شد ولی بعلت تاخیر در تصویب گزارش مرحله دوم مهندس مشاور و همچنین بخاطرتغییر در مشخصات فنی‌و پروژه‌های کارخانه خوراک‌دام ،کشتارگاه وایستگاه های خرید دام‌توسط دستگاه اجرائی ، خاتمه طرح بسال ۲۵۳۹ موکول شد .

ب ـ هدفهای طرح

هدف ازایجاد مجتمع‌صنعتی گوشت لرستان ، علاوه بر افزایش تولید گوشت وتنظیم بازار دام منطقه برای عرضه به مصرف‌کنندگان داخلی وخارج از استان عملا احیاء قسمتی‌از مراتع و کمک به توسعه دام‌داری منطقه و افزایش درآمد دامداران بوده است .

بطور خلاصه اجزاء هدف این مجمع درمرحله نهائی بهره برداری عبارتست از :

۱ـ تولید ۲۴هزار تن‌گوشت در سال
۲ـ تهیه و تولید ۱۰۰۰ر۱ تن پشم در سال
۳ـ تهیه ۴۰۰تن پودرخون در سال .
۴ـتهیه‌۶۰ تن‌پودراستخوان در سال .
۵ـ تهیه ۸۵۰ هزار جلد پوست
۶ـ تهیه ۸۵۰ هزار دست روده
۷ـ تهیه و تولید ۱۵ هزار تن کود حیوانی

برای نیل به هدف هـای فوق‌الذکر ،تاسیسات‌وتجهیزات مورد نیاز مجتمع مشتمل است بر :

الف ـ ساختمان ۵۰ آغل پرواربندی به ظرفیت ۵۰هزار راس گوسفند.
بـ ساختمان ۱۱ ایستگاه خرید وام .
پـ کشتارگاه بـه ظرفیت ۴۰۰۰ راس گوسفند و ۲۵۰ راس گاو در روز .
تـ کارخانه خوراک دام‌به ظرفیت ۳۰ تن در ساعت .
ثـ سردخانه بـه ظرفیت ۲۰۰۰ تن.
جـ آبرسانی از سر آب چنگالی به مرکز مجتمع ۵۰۰ لیتر در ثانیه .
چـ ساختمان‌۲۶ آغل‌انتظار دام.
حـ تامین‌و توزیع ۷۰۰۰ کیلووات برق در مرکزمجتمع.
خـ انبار به ظرفیت یکصد هزار تن .
دـ تاسیس واحد بسته‌بندی و توزیـع گـوشت و مواد پروتئینی .
ذـ ایجاد خانه‌های‌مسکونی برای کارکنان طرح .
رـ احداث راههای ارتباطی در داخل مجتمع.
زـ محوطه سازی .
ژـ ایجاد ارتباط بین مرکز مجتمع با ایستگاه های خرید دام و خودرو های سیار ، وسیله بی‌سیم.
سـ ایجاد ارتباط بین‌مرکز مجتمع و شهر های مختلف وسیله تلفن .

بمنظور ارزیابی‌طرح‌مجتمع صنعتی گوشت لرستان و نتیجه گیری از عملیات ، طرح‌مزبور در شش بخش بشرح‌زیرمورد بررسی و تجزیه و تحلیل قرار می‌گیرد :

۱ـ سازمان ، مدیریت ، مطالعه و برنامه زیزی طرح .
۲ـ دامداری .
۳ـ تهیه علوفه و خوراک دام .
۴ـ واحدهای صنعتی.
۵ـ خدمات و تسهیلات زیر بنائی پشتیبانی کننده طرح .
۶ـ فعالیت‌های جنبی طرح

سازمان مدیریت ،مطالعه و برنامه ریزی طرح

شرکت سهامی‌مجتمع‌گوشت لرستان صد در صد دولتی و سهام آن متعلق به وزارتخانه هـای کشاورزی و عـمران روستائی ، صنایع ومعادن ، امور اقتصادی و دارائی و سازمان برنامه و بودجه‌است. شرکت در تاریخ ۱۶ر۱ر۲۵۳۵ با سرمایه‌ای معادل سه‌میلیارد به ثبت رسیده و هیئت مدیره آن از سه نفر تشکیل شده است که یک نفر از آنان به عنوان رئیس هیئت مدیره و دو نفر دیگربه سمت‌عضو اصلی ازطرف مجمع عمومی انتخاب گردیده‌اند . جانشین یک نفراز اعضاء اصلی هیات مدیره که از اغاز سال ۲۵۳۶ بازنشسته شده است ، تا زمان بازرسی تعیین نشده بود.کادر کارکنان طرح درهنگام بازرسی مرکب‌از ۱۱ نفر کارشناس ،۵۰ نفر کارمند و۴۰ نفر افراد فنی و ۱۶۳ نفر کارگر و جمعا۲۶۴ نفر بود، پرسنل سازمانی‌طرح درهنگام بهره برداری نهائی ۲۰۰ر۱ نفر پیش‌بینی شده است .

تجزیه و تحلیل امر و پیشنهاد های هیات بازرسی

الف: سازمان و مدیریت

چون پروژه های اصلی و مهم طرح بزودی‌آغاز خواهند شد، بنابراین لازم است که‌هر چه زودتر اقدامات زیرصورت گیرد :

شرکت سهامی‌مجتمع‌صنعتی گوشت لرستان ، سازمان‌مورد نیاز رابه تصویب سازمان‌امور اداری و استخدامی کشور برساند.

باتوجه به کـمبود پـرسنل متخصص ، برنامه استخدام و آموزش لازم همزمان بااجرای پروژه های طرح صورت‌گیرد. گیرد .

ب ـ مطالعه و برنامه ریزی

در برنامه ریزی طرح‌نکات زیر میبایستی مورد نظر قـرار می‌گرفت :

دربرنامه ریزی اولیه طرح، تاریخ خاتمه عملیات اجرائی پایان سال ۲۵۳۶ منظور شده بود، اما چون این برنامه‌ریزی بدون توجه به امکانات عملی و اجرائی واحتمال دسترسی به عوامل مورد نیاز پیش‌بینی گردیده بود، بعلت تاخیر در تصویب گزارش مرحله دوم مهندس مشاورو همچنین‌تغییر در مشخصات فنی بعضی از پروژه‌هاتوسط دستگاه اجرائی، ناچار خاتمه عملیات طرح بـه سال ۲۵۳۹موکول شده‌است.

ـهرچندکه طرح مجتمع صنعتی گوشت لرستان بـه مهندس مشورواگذارگردیده، ولی از مهندس مشاورخواسته نشده است که هزینه های‌جاری و سود آوری طرح را محاسبه نماید. مهندس مشاوربه‌هیات بازرسی اظهار نمود که ایـن موضوع را مطرح کرده ولی لزوم انجم محاسبات مزبور مورد تایید وزارت کشاورزی‌و عمران روستائی قرار نگرفته است . بهر صورت ضروری‌بود که این محاسبات به منظور اعمال سیاست صحیح‌اقتصادی برای پاره‌ای از هزینه ها بـه عنوان سرمایه‌گذاری زیربنائی و یاراه حل های دیگر انجام میگرفت .

باتوجه به هزینه ها ، در صورتی که هزینه استهلاک و بهره سرمایه نیز در نظرگرفته نشود، بنظر میرسد قیمت تمام شده گوشت این مجتمع بیشتر از قیمت فروش گوشت‌دربازار خواهدبود، ودر نتیجه مضیقه های مالی مجتمع پس از اتمام عملیات ساختمانی طرح ادامه خواهدداشت .

طرح مجتمع صنعتی گوشت لرستان باتوجه به هدفی که‌دارد در وضع‌فعلی‌به‌توسعه کشاورزی و دامپروری‌منطقه کمکی نمی کندزیرا مسئله اساسی ،که می‌بایستی مورد نظر قرارگیرد توسعه و اصلاح مراتع منطقه است که بنا باظهار مقامات محلی تاکنون مورد توجه‌قرار نگرفته است . بدین ترتیب کمبود دام مورد نیاز مجتمع تاکنون از خارج‌تامین گردیده که‌دراین باب لین وزارتخانه مذکور توجه لازم را نکرده است . اظهار کارفرما دائر‌به این که بتازگی اقدام به‌بستن قرارداد هائی با دامداران در باب کشت علوفه نموده است، منظور را تامین نمی‌کند.

صورت جلسه هائی که در باب همکاری بین مجتمع‌صنعتی گوشت لرستان و نمایندگان عشایر و ساکنان دهات و شرکت های تعاونی روستائی بامضاء رسیده اصولا وافی به مقصود بنظر نمیرسد و ضمانت اجرائی ندارد، بخصوص کـه درین صورت جلسه ها ، با تعیین نحوه همکاری به بعـد موکول شده و یاآنکه تهیه موافقت نامه نهائی منوطبـه تشکیل جلسات دیگر گردیده است .

★ پیمانکار در نصب دیوار آپارتمان های پیش ساخته دقت نکرده است
★ قیمت خرید علوفـه بایستی در منطقـه تضمین شود
★ سازمان برنامـه در اجرای طرح بوظائف خود عمل نکرده است
★ وزارت‌پست‌وتلگراف بایستی نوع وسائل مخابراتی راتعیین‌کند

هر قرارداد دیگری مراقبت های دامپزشکی بعهده‌پیمانکار گذاشته شده که این وظیفه راحقابايد مجتمع صنعتی‌گوشت لرستان بعهده بگیرد.

هر انتخاب زمین برای مرکز مجتمع صرفه و صلاح رعایت نشده و موجب اتلاف قابـل توجه منابع مالی و استفاده‌غیر منطقی از نیروی انسانی گردیده، است .

اگر زمین های مناسب دیگری که در منطقه‌وجوددارد برای این منظور انتخاب‌میشد، هزینه های آبرسانی ،تسطیح و جاده سازی که در اراضی کنونی صورت پذیرفته بسی تقلیل می‌یافت و صرفنظر از تسریع عملیات اجرائی طرح ، هر برخی از هزینه‌های دیگر نیز صرفه جوئی نسبتاقابـل ملاحظه میشد.

با در نظر گرفتن این که از پروژه های طرح فقط پروژه ساختمان ۵۰آغل پرواربندی پایان یافته است ، بموازات اجرای این پروژه می بایست موضوع تامین آب مورد نیاز دام ها نیز مورد توجه قرارمی گرفت که متاسفانه عدم توجه باین مسئله هزینه های‌اضافی رابرای تعبیه نهر های موقتی موجب گشته است .

دامداری

این بخش از طرح شـامـل پروژه‌های ساختمان ۵۰ آغـل پرواربندی ، ساختمان ۱۱ ایستگاه خرید دام و ساختمان ۲۶ دستگاه آغل انتظار دام است .

عملیات اجرائی این بخش در سال ۲۵۳۴ شروع شده و موعد خاتمه آن سال ۲۵۳۸ پیش‌بینی میشود.

اعتبار کل آن یك میلیارد و یکصدو شصت وچهارمیلیون ریال برآورد گردیده که‌از این مبلغ تاپایان سال ۲۵۳۵ بالغ بر سیصدو پنجاه میلیون ریال برابر با ۳۰ درصد اعتبار مصوب این پروژه ها هزینـه شده است .

مشاهدات و عملیات انجام شده

ـ ساختمان ۵۰ آغل پرواربندی پایان یافته و هم اکنون مورد استفاده است .

ـقرارداد عملیات محوطه ـ سازی و تاسیسات مربوط به آغلها با پیمانکار منعقد شده است .

ـقرارداد ساختمان پنج ایستگاه خریددام‌منعقدگردیده و احداث چهار ایستگاه‌دیگر به مناقصه گذاشته شده‌است.

ـقرارداد ساختمان ۲۶ آغل انتظار دام بزودی منعقد خواهد گردید.

تجزیه و تحلیل امر و پیشنهاد های هیات بازرسی

ـساختمان آغلهای پروار ـ بندی طراحی شده که‌درهنگام تغذیه گنجـایش بیش‌از ۸۰۰ راس گوسفند را در یك زمان ندارد. برای حفاظت گوسفندان در مقابل باد و سرمای‌شدید، نیز پیش بینی های لازم بعمل نیامده بعلاوه پیمانکار درنصب دیوار های پیش ساخته آغل دقت کافی معمول نداشته و رعایت اصول فنی را نکرده است .

ـپیمانکار ساختمان آغلهای انتظار دام انتخاب شده ولی تاتاریخ بازرسی ، هنوزقرارداد منعقد نگردیده بود. باتوجه‌به نکات فوق پیشنهاد میشود که در آینده بهنگام ساختمان‌آغل های پرواربندی ، گنجایش آغلها را متناسب با تعداد گوسفندان هر نظر بگیرند.

تهیه علوفه وخوراك دام

این بخش از طرح شامل پروژه‌های کارخانه خوراك دام، خرید زمین و فعالیت های کشاورزی است.عملیات‌اجرائی این بخش در سال ۲۵۳۲شروع شدمو موعد خاتمه آن سال ۲۵۳۹ خواهدبود ، اعتبار کل آن یك میلیارد و نودمیلیون ریال برآورد گردیده که از این مبلغ تاپایان سال ۲۵۳۵، بالغ بر شصت و یك میلیون ریال برابر با ۶ درصد اعتبارآین پروژه‌ها هزینه شده است .

مشاهدات و عملیات انجام شده

ـماشین‌آلات کارخانه تهیه خوراك دام سفارش داده شده است اما نظر باین که تاکنون نقشه های اجرائی نصب‌ماشین آلات توسط کارخانه سازنده ارائه نشده ، بنای ساختمان کارخانه خوراك دام امکان ـ پذیر نبوده است .

ـعلاوه بر استفاده‌از اراضی ملی شده ، ۱۹۱ هکتار زمین نیز برای مرکز مجتمع در منطقه تیرگران خریداری‌شده است .

ـچند مرتع توسط سازمان جنگلها و مراتع کشور به این مجتمع واگذار گردیده است واین امر ملازمه‌ای با فعالیت کشت و کار علوفه توسط عشایر و کشاورزان منطقه ندارد.

با درنظر گرفتن پروژه های مشابه ، برآورد قیمت‌ساختمان وماشین آلات کارخانه‌خوراك دام بیش‌از حد متعارف به‌نظر میرسد .

ـمهندس مشاور با توجه‌به امکانات بالقوه منطقه از نظر آب و خاك جهت تهیه علوفه، چهار محل را برای نصب کارخانجات خوراك دام ، هریك به ظرفیت ۱۰ تن در ساعت پیشنهاد کرده بوده، اماکارفرما تصمیم به نصب یك واحد خوراك دام به ظرفیت ۳۰ تن در ساعت در خرم‌آباد گرفته است . از طرفی بنابإظهارمجری طرح ، تولید علوفه مورد نیاز کارخانه خوراك دام با ظرفیت ۳۰ تن در ساعت فعلادرمنطقه مزبور امکان پذیر نیست و شرکت زمین مناسبی هم‌برای کشت علوفه در اختیار ندارد، باتوجه به‌این که یکی‌ازدلایل عمده قرار گرفتن مجتمع در لرستان ، امکان کشت علوفه در محل بوده است ، بنابراین در صورتی که قـرار باشد علوفه از خوزستان حمل شود دلیل ندارد که مرکز کارخانه خوراك دام در خرم آباد قرار گیرد و کشت علوفه توسط مجتمع صورت پذیرد.

باتوجه به مسائل ومشکلات اشاره شده ، پیشنهاد می ـ گردد هرچه زودتر وزارت کشاورزی و عمران روستائی‌و شرکت سهامی مجتمع صنعتی گوشت لرستان قبل از عملیات اجرائی پروژه، راه حل های زیر ویا هرامکان دیگری را بررسی و سپس اقدام‌به‌خرید و نصب کارخانه خوراك دام بنمایند :

ـبنا به‌گزارش مهندس مشاور ، آب و زمین کافی در مناطق مختلف استان لرستان وجود داردو باآنکه استعداد کشت‌علوفه درااین منطقه‌بسیار است ، ازاین امکانات استفاده نشده است . پیشنهاد میشود وزارت کشاورزی و عمران روستائی قیمت خرید علوفه‌را در منطقه باتوجه به قیمتی که فعلا از خوزستان خریـداری وحمل میکند تضمین نماید تا کشاورزان لرستان با اطمینان خاطر بیشتر به کشت علوفه بپردازند، بدیهی است باانجام این امر ازاستهلاك وسائل‌حمل ونقل‌و سایر هزینه‌هاجلو گیری میشود و علوفه با رعایت‌صرفه وصلاح در اختیار شرکت قرار خواهدگرفت .

ـ درصورت تایید پیشنهاد فوق ، در مورد ظرفیت واحد های خوراك دام و تعیین محل های نصب کارخانجات ،تصمیم قاطع اتخاذ شود .

ـچون هدف اساسی در تاسیس مجتمع درمنطقه‌لرستان آن بوده است که به‌دامداران منطقه کمك و مساعدت شود، ازاین لحاظ باتوجه به محل‌هائی که در لرستان استعداد کشت علوفه دارد، باید نسبت بـه تاسیس واحد های خوراك دام متناسب با احتیاجات مجتمـع اقدام کرد.

ـدر صورتی که تبدیل یك واحد خوراك دام به چند واحد کوچکتر تولید خوراك دام‌مورد قبول باشدازهم اکنون کارفرما بایدبا شرکت پیمانکار دراین باب مذاکره و اخذ تصمیم کند.

واحدهای اصلی صنعتی طرح

این بخش از طرح، شامل پروژه‌های ساختمان وماشین‌آلات کشتارگاه مجتمع است.

آغاز عملیات اجرائی ایـن بخش‌در سال ۲۵۳۵ و خاتمه آن سال ۲۵۳۰ است‌اعتبار کل آن هشتصد و شصت میلیون ریال برآورد گردیده که از این مبلغ تاپایان سال ۲۵۳۵، بالغ بر سیو شش میلیون ریال برابر با ۴ درصد اعتبار مصوب هزینه گردیده است .

مشاهدات و عملیات انجام شده

قرارداد برای ساخت‌ماشین‌آلات کشتارگاه منعقدگردیده اما شروع ساختمان اصلی کشتارگاه موکول به تعیین مشخصات و محاسبات فنی ماشین‌آلات کشتارگاه شده است ،تابر اساس آن‌ساختمان کشتارگاه بهداشتی به ظرفیت ۵۰۰ راس گوسفند در روز اخیرا بسته‌شده است.پیمانکار ساختمانی شرکت‌الکساندریان ومدت اجرای کار هفت ماه از تاریخ ۱۵ر۷ر۲۵۳۶ می‌باشد.

تجزیه و تحلیل امر و پیشنهاد های هیات بازرسی

بدوا مهندس مشاور باتوجه به امکانات منطقه ظرفیت کشتارگاه رابر اساس ۳۰۰۰ راس گوسفند و بزو ۳۰۰راس گاو در روز پیش بینی نموده بود، اما باتغییری که درهدف این پروژه توسط کارفرما صورت گرفته،ظرفیت کشتارگاه به ۴۰۰۰ راس گوسفند و بز و ۲۵۰ راس گاو افزایش یافته است . دراین بخش‌نظر به ضرورت امرو احتیاجات روزمره در موردا‌حداث‌ساختمان کشتارگاه بهداشتی پیشنهاد میگردد که در مورد ساختمان کشتارگاه مزبوراقدامات‌سریع بعمل آید.

خدمات و تسهیلات زیر بنائی پشتیبانی کننده طرح

این بخش از طرح، شامل پروژه های‌احداث انبار‌وسیلوی علوفه ، آبرسانی از سراب چنگائی به مرکز مجتمع ، احداث راه های ارتباطی داخل مجتمع، ایجاد شبکه آب و فاضلاب ، شبکه برق و تلفن ، دستگاه های مخابراتی، احداث ساختمان های اداری، کلینیک دامپزشکی ،تعمیرگاه و خانه های مسکونی،تهیه‌وسائط نقلیه و ماشین آلات است .

عملیات اجرائی این بخش در سال ۲۵۳۵ آغاز شده و در سال ۲۵۲۹ خاتمه خواهد یافت ، اعتبارکل آن سه‌میلیارد و یکصد و بیست و هشت میلیون ریال برآورد گردیده‌که از این مبلـغ تـا پـایـان سال ۲۵۳۵ بالغ بر نود و شش میلیون ریال هزینه گردیـده است .

مشاهدات و عملیات انجام شده

ـ احداث هفت انبار علوفه پایان یافته و ساختمان یـک انبار در دست اجرا است و ساختمان سیلو های علوفه‌به مناقصه گذاشته شده ، ولی‌در هنگام بازرسی برنده مناقصه لوله‌گذاری و احـداث منبع تعیین نگردیده بود .

۵۰ در صد ازعملیات‌حفاری آب برای آبرسانی از سراب چنگائی به مرکز مجتمع انجام گردیده و نیز سفارش ماشین آلات مورد نیازبرای آبرسانی داده شده است .

۸۰ در صد از راه های ارتباطی داخل مجتمع و ۵۰ در صد ساختمان پل بر روی رودخانه خرم آباد که مرکز مجتمع را به جاده تهران ـ خرمشهر متصل مینماید انجـام گرفته است .

اسناد مناقصه شبکه آب و فاضلاب آماده شده و اقدامات لازم برای تامین برق و تلفـن مجتمع صورت گرفته است ، اما در مورد نوع و نصب دستگاه های مخابراتی مورد نیاز از حدود ۶ ماه قبل بـا وزارت پست وتلگراف وتلفن مکاتبات لازم انجام گرفته‌لیکن هنوز وزارت مزبور جوابی نداده است .

ساختمان اداری ، کلینیک دامپزشکی ، تعمیرگاه و ۱۳۲ دستگاه از ساختمان هـای مسکونی بمناقصه گـذاشته‌شده و بزودی برنده مناقصه تعیین خواهد شد .

ضمنا احداث ۴۰ دستگاه خانه های مسکونی کارمندی و کارگری براساس موافقتنامه متبادله بین وزارت کشاورزی و عمران روستائی و شرکت خانه سازی ایران باین شرکت واگذار گردیده تا از محـل منابع مالی شرکت خانه سازی ایران بنا های مسکونی ساخته شود .

در زمان بازرسی حدود ۵۰ درصد از عملیات ساختمانـی این واحد های مسکونی انجام پذیرفته بود اما کارگاه تعطیل بود .

پیمانکار ساختمانی شرکت محمره بوده است‌که درساختن بنا رعایت نکات فنی نقشه های اجرائی را نکرده بود و ازاین جهت مواجه با اعتراض کار فرما و مهندس مشاور شده و براثر اختلافاتی ، کـار متوقف مانده است .

ـ در زمینه اجرای پروژه وسائط نقلیه و ماشین آلات کشاورزی و تسطیح اراضی، تعدادی از ماشین آلات مورد نیاز تهیه شده و مورد بهره‌برداری‌قرارگرفته‌است ،وزارت کشاورزی و عمران روستایی در نهایت امر برخلاف نظر مهندس مشاور ، بنا های ساخته شده را که خلاف مشخصات‌فنی‌بوده موردقبول قرار داده است .

تجزیه و تحلیل امر و پیشنهاد های هیات بازرسی

ـ برای تامین برق پمپ‌های آبرسانی قراراست خط‌انتقالی از مرکز مجتمع به سراب چنگائی کشیده شود که این امر مستلزم هزینه نسبتا قابل ملاحظه‌ای است ، برای‌صرفه جوئی در این هزینه ، شایسته است که امکان استفاده ازبست برق پادگان باباعباس ، که‌در مجاورت سراب چنگائی قرار دارد ، مورد مطالعه و بررسی قرار گیرد .

گرچه احداث راه های ارتباطی داخل مجتمع که از ۳ر۱۸ کیلو متر به ۲۰ کیلو متر افزایش یافته ، و همچنین عملیات ساختمانی پل بر طبق برنامه زمان‌بندی شده پیشرفت داشته است ولی نکته قابل‌ذکر آنکه وزارت راه و ترابری در نظر دارد در فاصله ۲کیلو متری شمال مرکز مجتمع ، بنا احـداث جاده و پل ، راه کوهدشت را بجاده خرم آبادـ اندیمشک متصل نماید که‌اگر برنامه کار هم‌آهنگ میشد ، مجتمع میتوانست از همین پل استفاده نماید و از احداث پل اختصاصی صرفنظر میکرد.

ـ در مورد ۴۰ دستگاه واحد های مسکونی ، بسبب بروز اختلاف بین شرکت‌خانه سازی ایران و پیمانکار ،ادامه عملیات ساختمانی متوقف شده است و سپس شرکت خانه ـ سازی ایران مسئولیت ادامه و اتمام کار های ساختمانی‌را به وزارت کشاورزی و عمران روستائی واگذار نموده‌است. بنابراین برای اتمام این واحد های مسکونی نیمه تمام‌پیشنهاد میشود هرچه زودتر اقدامات لازم توسط وزارت‌کشاورزی و عمران روستائی وشرکت خانه سازی ایران به عمل آید و در زمینه اتمام بنا قبل از ریزش بنا و خرابی پی هاو دیوار ها تصمیم تاقطع و سر دیوارها تصمیم قاطع وسریعی گرفته شود .

ـ راجع به دستگاه هـای مخابراتی مورد نیاز مجتمع، توصیه میشود که وزارت‌پست و تلگراف و تلفن هرچه‌زودتر نسبت به اعلام نظر های فنـی برای تعیین نوع دستگاه ها و نصب آن اقدام نمایند .

ـ در خصوص پروژه‌شماره ۲۰ موضوع خرید ماشین ـ آلات ، آن قسمت که مربوط به خریداری ماشین آلات‌مورد لزوم برای امور جاری طرح است ، زمان پایان پروژه فرم خلاصه طرح با فعالیت پیشنهادی قید گردد .

فعالیت های جنبی طرح

این بخش از طرح شامل پروژه های پرورش ماهی ، زنبور عسل و فروشگاه های زنجیره‌ای مواد پروتئینی‌است. عملیات اجرائی این بخش از سال ۲۵۳۶ آغاز میشود و در سال ۲۵۳۸خاتمه خواهدیافت و اعتبار کل آن پانصد وسی میلیون ریال برآورد گردیده است .

مشاهدات و عملیات انجام شده

ـ تهیه ۷۰۰ کندوی عسل و انجام بررسی های مقدماتی اجمالی برای پرورش ماهـی در سراب ناوه‌کش .

ـ خرید لوازم برای هفت فروشگاه زنجیره‌ای مواد پروتئینی انجام گرفتهو ماشین آلات و لوازم بسته بندی گوشت بزودی تهیه خواهـد شد .

نتیجه :

ـ از آنچه گفته شد چنین برمی‌آید ، که قبل از هرکار دیگر ، وزارت کشاورزی و عمران روستائی و مجتمـع صنعتی گوشت لرستان باتوجه بهدف اصلی طرح و استعداد طبیعی و دامداری منطقه ، مسئله احیاء مراتع و کمک به دامداران و کشاورزان محلی را در رابطه با فعالیت هـای مجتمع مورد بررسی کامل و جامع قرار دهند و ترتیبی فراهم آورند که مجتمع‌مذکور باین هدف اصلی جامه عمل بپوشاند .

این نکته قابل تردید نیست که نیاز به تولید گوشت و مواد پروتئینی روز افزون است ،ولی این واقعیت را بایدباامکانات محلی وضرورت های احیاء و توسعه مراتع و و در نتیجه آبادانی‌و جامعیت اقتصادی و اجتماعی منطقه در نظر گرفت و تلفیق وهم‌آهنگ کرد.

ـ تغییرات مکرر در پروژه والحاقیه های آن ، که حاکی از پیش بینی نکـردن درست اجزای طرح است،موجب‌شده که اجرای طرح سه سال بـه تعویق افتد و هزینه های آن ۴۷ در صد افزایش یابد .

ـ با توجه به هدفهای‌اصلی طرح و لزوم افزایش تولید گوشت ، الحاق فعالیت هائی به طرح اصلی مانند بسته‌بندی گوشت و تاسیس فروشگاه ـ های زنجیره‌ای پروتئینی و پرورش زنبور عسل و ماهی و خریداری زمین بمنظورکشت علوفه در حالی که هنوزفعالیت های اصلی تکمیل نشده است، نظر به محدودیت‌های اعتباری بهتر میبود که در مراحل بعدی طرح منظور میگردید .

مسئولان و علل تاخیر اجرای طرح

الف ـ وزارت کشاورزی‌و عمران روستائی .

این وزارتخانه‌بدون اطلاع از امکانات تهیه دام و علوفه در محل، ظرفیت مجتمع رادر خصوص‌کشتارگاه برخلاف‌نظر مهندس مشاور افزایش دادمو این امر نشان میدهد که‌وزارت خانه مذکور آمارقابل اطمینانی از تعداد احشام و میزان‌تولید علوفه در آن‌منطقه نداشتـه است .

ب ـ مجتمع صنعتی گوشت لرستان .

ـ این طرح می‌بایستی بـر اساس مطالعات مهندس‌مشاور سهامی مجتمع صنعتی گوشت اجرا میگردید ولی شرکت لرستان راسا اقدام به اضافه نمودن عملیات جنبی کرده که در نتیجه هم به هزینه طرح و هم بمدت اجرای آن‌افزوده شده است .

ـ در اجرای عملیات ساختمانی خانه های مسکونی ،وزارت‌خانه مسئول و شرکت مجتمع صنعتی گوشت لرستان‌کوتاهی کرده‌اند و همین موجب شده است‌که‌کارگاه عملیات‌ساختمانی تعطیل گردد .

پـ شرکت ساختمانی‌محمره ـ پیمانکار ساختن بنا هـای مسکونی .

این شرکت عملیات ساختمانی را برخلاف مشخصات‌فنی‌انجام داده بود که مورد اعتراض مهندس مشاور و شرکت خانه سازی ایران قرار گرفت ،این پیمانکار بجای آنکه به رفـع نواقص اقدام کند ، کارگاه را تعطیل نموده است .

وزارت بهداری و بهزیستی (شرکت خانه سازی ایران)

تـ وزارت بهداری‌وبهزیستی

خانه های مسکونی مورد نظر با اعتبار این شرکت‌ساخته میشود، در قبال مشکلی کـه پیمانکار بوجود آورده بود، شرکت خانه سازی ایران‌بجای رسیدگی به موضوع و رفع مشکل ، مسئولیت را ازعهده خود سلب و ادامه و اجرای کار را به وزارت کشاورزی و عمران روستـائی محول نموده است ، و چون هنوز تصمیمی در این خصوص‌گرفته نشده ، ادامهکار های‌ساختمانی خانه های مسکونی معوق‌مانده است .

سازمان برنامه و بودجه

این سازمان در زمینه‌نظارت بر پیشرفت کار مجتمع و رسیدگی به مشکلات آن ، به وظایف خودعمل ننموده‌است.

وزارت پست و تلگراف و تلفن .

با وجود آنکه طی‌مکاتبات مکرر از وزارت پست‌وتلگراف و تلفن درخواست شده‌که‌نوع وسایل مخابراتی مورد نیازرا تعیین و اعلام نمایند . وزارت مذکور تاکنون پاسخی به این نامه‌ها نداده است .

جـ مهندس مشاور

بعلت عدم دقت در برآورد اولیه .

همکاری سازمان‌های دیگر در اجرای طرح .

بمنظور اجرای‌طرح ، همکاری وزارت نیرو از لحاظ تامین نیروی برق ، همکاری وزارت بهداری و بهزیستی از نظر ایجاد واحد های مسکونی ، همکاری وزارت بازرگانی از جهت‌تامین‌سیمان کاملاضروری است .

پیشنهاد میشود کمدیریت فعلی مجتمع که با علاقه‌مندی بکار مشغول است ، نکات مندرج در این گزارش رامورد توجه کامل قرار دهد تاپروژه های طرح بموقع پایان یابد .

بازرسان بازرسی ویـژه نظامی :سرهنگ داریوش‌مدی، جواد ایرملو ، سرهنگ‌جواد خوش آسیرم ،

نمایندگان سازمان برنامه و بودجه : اسداله معزی ،داهی طالقانی ، علینقی انتظام‌وزیری

کارشناس و مسئول کمیته: امیر حسن فرزانه .

گزارش این بازرسی ها از شرف عرض پیشگاه مبارک ملوکانه گذشت و اوامرمطاع همایونی برای پیگیری ورفع معایب بدولت ابلاغ شد.

انجمن ادبی سخن‌سنج فردوسی هرهفته روزهای دوشنبه از ساعت ۷ الی ۹ بعدازظهر دائر است
حاج‌اسداالله طوفانیان

حدود مشارکت
انجمن های شهرستان، شهر و شهرداریها
دربرنامه‌حمایت از خانواده های بی سرپرست

واگذاری یک قطعه‌زمین بمساحت ـ ۵۴۰۰ متر ـ ۷۵ر۰۰۰ ریال
پرداخت‌نقدی
شهرداری خدابنده(قیدار)

شهرداری خدابنده (قیدار) با واگذاری‌یک قطعه زمین بمساحـت ۵۴۰۰ متر مربع بـرای ساختمان واحد حمایت در مهر مـاه ۲۵۳۵ و پرداختـ۷۵ر۰۰۰ریال (هفتاد و پنجهزار ریال) در سال ۲۵۳۶ در زمره داوطلبان حمـایت از ـ خانواده‌های‌بی‌سرپرست قرار گرفت . برنامه‌حمایت‌ازخانواده های بی سرپرست هم‌ـ اکنون در دویست شهر وبخش کشورمان‌فعالیت دارد و ظـرف ۵ سال گذشته یکهزار خانواده را به مرحله بازتوانـی رسانیده بطوری که‌این گونه خانواده ها دیگـر نیازی به کمك ندارند و مستقلا بزندگی خویش ادامه میدهند .

در دادگاه عالی جنایی با اکثریت آراء

الماس، محکوم به اعدام شد

قضات، بایکدرجه تخفیف گلباجی را به حبس ابد محکوم کردند

متهم ردیف سوم و چهارم تبرئه شدند

شعبه چهارم دادگاه عالی جنایی پس از اخذ آخرین دفاع از قدرت‌اله خلیلی متهم ردیف چهارم پرونده قتل رشید فرزانه، ظهر دیروز وارد شور شد و سرانجام پس از ۷ ساعت مشاوره با اکثریت آراء الماس حنیفی متهم ردیف دوم را به اعدام، گلباجی حسن‌پور متهم ردیف اول را به حبس ابد محکوم کرد. ناصر سرایدار آسیابی و قدرت‌اله خلیلی، متهمین ردیف سوم و چهارم از اتهامات منتسب برائت حاصل کردند.

طبق محتویات کیفر ـ خواست، گلباجی متهم بود که سال گذشته با همکاری معشوق خود «الماس حنیفی» ـ ناصر سرایدار و قدرت‌اله خلیلی، شوهر خود رشید فرزانه، را در منزل مسکونی خویش بقتل رسانده و آنگاه جنازه او را در جاده ساوه در گودالی به آتش کشیده‌اند.

چند روز پس از وقوع این جنایت «الماس برای فروش کامیون «رشید» که اسناد آن را به‌نفع خود دستکاری کرده بود به بنگاهی مراجعه کرد و با دریافت ۳۰ هزار تومان پول نقد، کامیون را برای فروش مقابل بنگاه قرارداد. یک هفته پس از این واقعه هنگامی که بنگاهدار متوجه شد از شخصی که کامیون را برای فروش به بنگاه سپرده بود خبری نشد، ناچار به آدرسی که در اختیار داشت مراجعه کرد و وقتی ماجرای فروش کامیون را توسط شخصی بنام «رشید» برای گلباجی، زن مقتول شرح داد، «گلباجی» به تصور اینکه شوهرش زنده شده است یکه خورد و همین دستپاچگی باعث شد که بنگاهدار به رفتار «گلباجی» شک برد و ناگزیر به اداره آگاهی مراجعه کند!

مامورین اداره آگاهی با اظهارات بنگاهدار به تحقیق در اطراف این موضوع پرداختند تا اینکه جنازه سوخته شده مردی را در سپیدار کرج پیدا کردند و پس از تحقیقات و پیگیری کافی معلوم شد که جسد سوخته شده، متعلق به رشید فرزانه مردی دشوهر گلباجی» است. بدنبال پیدا شدن جسد و کشف نحوه وقوع جنایت، مامورین، گلباجی، الماس و قدرت‌اله خلیلی و ناصر سرایدار آسیابی دوستان آنان را دستگیر کرده به دادسرای تهران فرستادند.

پرونده این عده پس از طی مراحل قانونی به شعبه چهارم دادگاه عالی جنایی مرکز ارجاع شد و متهمان مورد محاکمه قرارگرفتند.

مامورین، گلباجی و الماس را از ایجاد اختلال بازمی‌دارند

گلباجی و الماس پس از اعلام رای، دادگاه را متشنج کردند

الماس به جرم سرقت و کلاهبرداری به ۳ سال حبس جنحه‌یی نیز محکوم شد

★ گلباجی که در تمام طول دادرسی خودرا معصوم نشان داده بود، پس از اعلام رای با هتاکی نسبت به دادگاه ماهیت اصلی خود را آشکار کرد

ریاست شعبه چهارم دادگاه عالی جنایی با آقای فتحعلی صدقی بود که مستشاری آن را آقایان عبدالحسین عظیمی عراقی، رحیم معین، مجدی‌حمیدی و عیسی رحیمی‌پور به عهده داشتند. دادیار دادگاه آقای امیر حسینی بود.

یکی از ماموران، گلباجی را از دادگاه خارج میکند

خلاصه رای دادگاه

بنابر دلایل موجود در پرونده اتهامات منتسب به الماس حنیفی به عنوان ارتکاب قتل رشید فرزانه، رابطه نامشروع، انتقال مال غیرو سرقت و جعل محرز است و طبق مفاد تحقیقات اداره آگاهی، بازپرسی و دادرسی مسلم گردیده که نامبرده به تحریک گلباجی حسن پور با ضربه کوبنده، رشید را از پای درآورده و آنگاه جنازه را در صندوق عقب اتومبیل جای داده و آن را به خارج ازشهر برده و برای رد گم کردن، جسد را به آتش کشیده است. نامبرده چون بابک مقدار عملیات نمایشی، کامیون رشید را در ازای دریافت سیصد هزار ریال به بنگاهدار فروخته، بنابراین در مورد قتل عمد به‌اشد مجازات (اعدام) و درباره کلاهبرداری و سرقت به سه سال حبس جنحه‌یی محکوم می گردد که‌اشد مجازات اعدام شامل وی می شود.

گلباجی به عنوان معاونت در قتل و استفاده از الماس برای جعل و فروش کامیون بادر نظر گرفتن علل مخففه‌ناشی از بیسوادی و جهل او به حبس ابد محکوم است. چون بنابر محتویات پرونده ناصر سرایدار آسیابی و قدرت‌اله خلیلی‌درقتل رشید فرزانه نقشی نداشته‌اند و دلایل موجود نشان می دهد که اتهام وارد برآنان از سوی الماس و گلباجی، جهت داشتن شریک جرم برده، در باره متهمان مذکور حکم برائت صادر می گردد.

در مورد ضرر و زیان علیه محکومین، الماس و گلباجی هریک به ۲۵۰ هزار ریال که یکصد و پنجاه هزار ریال آن زیان معنوی و یکصد هزار ریال بقیه ضرر مادی است، محکوم هستند.

«در حاشیه دادگاه»

● متهمان هنگام استماع حکم دادگاه تا آخرین لحظه درسکوت کامل بودند اما به‌مجرد اعلام رای، گلباجی و الماس علیه دادرسان شروع به‌تظاهرو هتاکی کردند. اعتراض گلباجی که تلویحا نشانی از دلسوزی نسبت به الماس به همراه داشت، شدیدتر بود.

● تبرئه شدگان چون از آغازکار دادرسی به بی‌گناهی خود اطمینان‌داشتندو درضمن با پیشرفت محاکمه، وضعیرا کاملاموافق خود می‌دیدند، چنین بنظر می رسید که در انتظار صدور چنین حکمی بودند. در مورد این دو نفر اکثر تماشاگران و کسانی که در امور حقوقی تبحر دارند، قبلا رای برائت را حدس زده‌بودند.

● در مورد رای صادره نسبت به الماس و گلباجی نظرات مختلف بود وبسیاری از تماشاچیان فکر می کردند، گلباجی محکوم به اعدام و الماس به حبس ابد محکوم شود. عده‌یی نیز هر دو را مستوجب اعدام می دانستند!

● رای دادگاه با اکثریت آرا صادر شد که طی آن، دو تن از قضات برای الماس حبس ابد و جهت گلباجی ۱۵ سال زندان خواسته‌بودند. درمورد برائت دو متهم دیگر نظر اقلیت واکثریت یکی بود.

۵ عضو دوخانواده کشته شدند

ناصر افلاطونیان

فاضر رحیمی‌فرد

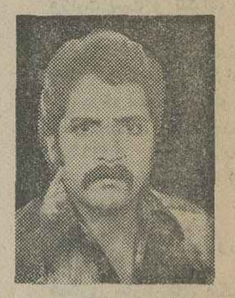

یدالله سلیمانیان

یزد ـ خبرنگار اطلاعات:

۵ عضو دو خانواده طی دو حادثه رانندگی در جاده یزد ـ بندرعباس کشته شدندو ۴ نفر دیگر بسختی آسیب دیدند.

اتومبیل پیکانی برانندگی جوان ۲۵ ساله‌ای بنام حسین افلاطونیان که با۲ سرنشین از بندر عباس عازم سیرجان بود، در نزدیکی سیرجان باکامیونی بشدت برخورد کرد.

دراین حادثه حسین افلاطونیان راننده و قهرانی سرنشین پیکان کشته شدندو محمدعلی مشایخی سرنشین دیگر بشدت مجروح شد.

۳ نفر از بستگان حسین افلاطونیان، پس از اطلاع از وقوع حادثه، با ژیان شماره ۱۴۳۸۸ـ یزد ۱۱ برانندگی ناصر رحیمی‌فرد که ۳۰ ساله بود عازم سیرجان شدند و اتومبیل آنها بین راه با یک سواری تویوتا تصادف کردکه در نتیجه ناصر رحیمی فرد و استوار کریمی رانندگان هو وسیله نقلیه کشته شدند.

۴ نفر از سرنشینان این دو اتومبیل که بشدت مجروح‌شده بودند، به بیمارستان بخش اورژانس سیرجان انتقال‌یافتند، اما سرنشین ۳۰ ساله ژیان، «یدالله سلیمانیان» بر اثر شدت جراحت جانسپرد.

سه مجروح بستری‌بیمارستان سیرجان زن و فرزند استوار کریمی و پسربچه ۷ ساله‌ای بنام حسین سرنشین ژیان هستند.

«ایاز»: نمیخواهم پای زنم به ماجرا کشیده شود

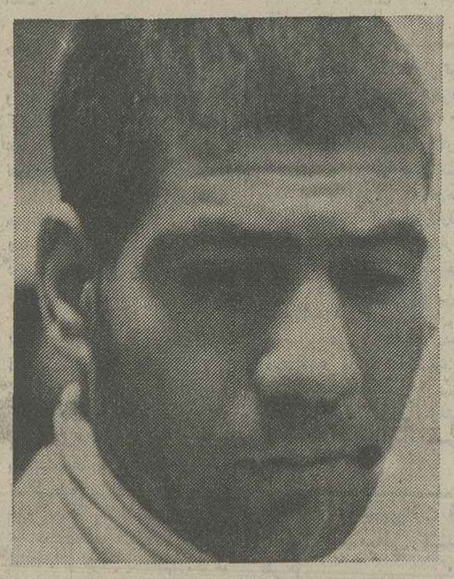

این عکس پس از دستگیری و تراشیدن موی سر ایاز، در ملایر گرفته شده است. مشروح اعترافات و گفتگوی «ایاز» فردا در مجله «جوانان» چاپ می‌شود.

ملایر ـ خبرنگار اطلاعات

«ایاز بیات» متهم به قتل دختر سیزده ساله کرجی بنام «مهناز شعبانی»، دیروز باردیگر از طرف «توبی» بازپرس دادسرای ملایر به بازپرسی فرا خوانده شد.

ایاز گفت: من هیچ مطلبی در مورد زن دومم نمی‌گویم، چون‌نمیخواهم پای این زن به ماجرا کشیده شود. من هیچ چیز را در مورد او فاش نمیکنم. اگر او نیز ازمن شاکی است خود برای شکایت اقدام کند.

«ایاز» بایک شناسنامه جعلی بنام «مظفر فرهمند دشت ارژنی» به هنگامی که فراری بود و دراصفهان کمک رانندگی میکرد و در همان شهر، «فاطمه‌قاسمی» را بعقد خود درآورد.

گزارش خبرنگار ما از ملایر حاکی‌است‌که‌دستگری «ایاز»، در قریه «باب‌القانی» ملایر، باعث اختلاف و دو دستگی شده است و بیم آن میرود، کسانی که اطلاعات خود را درباره «ایاز» در اختیار مامورین انتظامی گذاشته‌اند، ازسوی دوستان و طرفداران «او» مورد ضرب و شتم قرار گیرند.

این تصور ناشی از زدوخوردی‌است‌که دوروز پیش بین فامیل و خانواده «ایاز» و چند تن ازاهالی روستای «باب‌القانی» که آمدن «ایاز» را به مامورین خبر داده بودند درگرفت.

این منازعه با میانجیگری چند تن از بزرگان روستا های اطراف و بی‌طرفان روستای «باب القانی» خاتمه یافت.

با زندانی شدن «ایاز» در روز پنجشنبه گذشته، مدت محکومیت برادر او بنام «رضا بیات» بپایان رسید و جای خود را در زندان به «ایاز» داد! «رضابیات» سه‌ماه قبل به اتهام سرقت در دادگاه ملایر محاکمه و محکوم به سه ماه حبس‌شده بود.

«توبی» بازپرس‌دادسرای ملایر، طی گفت وگوئی دیروز به خبرنگار ما گفت: «ایاز» برای‌تکمیل‌پرونده، و روشن شدن حقایق تازه‌تری در این ماجرا، باردیگر به دادسرا احضار گردید.

وی در یک بازپرسی که تا ساعت یک بعد از ظهر بطول انجامید، در مورد چگونگی و اغفال و قتل «مهناز شعبانی» دختر سیزده ساله کرجی اعترافات تازه‌یی کرد، اما بهیچوجه حاضر نشددر مورداز دواج دوم خود در اصفهان، توضیح دهد و آدرس و مشخصات همسرش‌را فاش کند. بازپرس دادسرای ملایر در این گفت‌وگو اظهار داشت: پرونده «ایاز» ظرف دو سه روز آینده، به تهران فرستاده خواهد شد و به احتمال قوی تا آخر هفته آینده، «ایاز» به دادسرای کرج تحویل داده خواهد شد.

کلاهبرداربین المللی

بهروز نیکخو

دادیار دادسرای تهران برای دستگیری مردی که میلیونها تومان‌کلاهبرداری کرده بود از پلیس بین ـ المللی کمک خواست.

سیزده ماه قبل مردی‌بنام بهروز نیکخو با معرفی خود به عنوان وابسته یکی از خانواده‌های بسیارسرشناس و بکار بردن چند حیله دیگر توانست بالغ بر چند میلیون تومان از چند بازرگان و جواهر فروش عمده تهرانی کلاهبرداری کند.

بهروز با دادن چک بی‌محل و سفته مقدارزیادی پول نقد و جواهر از فروشندگان گرفت و متواری شد

بدنبال این ماجرا فروشندگان جواهر و تجاری که بهروز از آنها کلاهبرداری کرده بود از وی به مقامات قضائی و انتظامی شکایت کردند.

بدنبال شکایت این عده مامورا ن اداره آگاهی برای دستگیری بهروز دست بکار شدند، اما بهروز که متوجه شده بود ماموران در تعقیب وی هستند با استفاده از گذرنامه جعلی با نام «اریباجواهریان» از ایران خارج شد.

پلیس مدتها به دنبال بهروز می‌گشت ولی کوچکترین اثری از او به دست نمی‌آورد تا اینکه چندی قبل نامه‌ای از یکنفر ناشناس بدست پلیس رسید که طی آن نویسنده نامه که خود را از آشنایان نزدیک بهروز معرفی کرده بود نشانی وی را در لندن اطلاع داد.

بهروز که گویا ازفاش شدن رازش مطلع شده بود از لندن به ایتالیا رفت، لیکن دو ماه‌بعد نامه دیگری از همان شخص ناشناس‌که خود را معرفی نکرده بود، بدست پلیس رسید که درآن ضمن بیان دلایلی، محل اقامت جدید بهروز را در شهر میلان ایتالیا خیابان «موریلو»، «هتل موریلو» اعلام کرده حتی محل غذا خوردن بهروز را نیز که در رستوران هتل «استوریا»ی میلان بود مشخص کرده بود.

بدنبال این دو نامه و برخی شواهد و مدارک دیگر، در ایتالیا بودن بهروز مسجل‌شد، ازاین‌رو پرونده این کلاهبرداری بزرگ که در اداره آگاهی دادیار پس از مطالعه پرونده و توجه به مدارک و شواهد و اظهارات شهود، از اداره حقوقی وزارت امور خارجه درخواست کرد تا برای دستگیری بهروز نیکخو از پلیس بین‌المللی تقاضای کمک شود.

مردی که زنش دختر زائیده بود ازخانه فرارکرد!

مردی چون همسرش دختر زائید زخانه گریخت.

دیروز زن ۲۰ ساله‌ای که زهرا رئوفی نام‌دارد به‌دادسرای ناحیه‌سه رفت و علیه همسر ۲۷ ساله خود باتهام ترک انفاق شکایت کرد. زهرادرشکوائیه خود نوشت شوهرم علی‌صدری بخاطر این که من صاحب‌دختر شده‌ام از یک‌ماه‌قبل قابحال منزل راترک کرده و از آن تاریخ تاکنون خودرا در جای نامعلومی مخفی کرده است.

این زن جوان با راهنمائی مسئولان دادسرای ناحیه ۳ به دادگاه حمایت خانواده‌راهنمائی شدتا در آنجا به شکایت وی رسیدگی شود.

مادرجوان، بعداز کتک‌زدن کودکش، خودسوزی کرد!

صاحب عکس، علی رحمتی انارکی ۱۶ ساله از تاریخ ۱۳ر۹ر۳۶ از منزل خارج شده و تاکنون باز نگشته است.

از هموطنان عزیزی که از وی اطلاعی دارند، خواهشمندست وسیله تلفن های شماره ۶۲۰۳۳۳ و ۶۲۴۴۵۱ تماس بگیرند.

● خرمشهر ـ مادرجوان، کودک ۴ ساله‌اش را آنقدر کتک زد که کودک بیهوش شد وخود از وحشت اینکه مبادا کودکش را از دست بدهد، خود را به آتش کشید!

این زن‌که‌اهل سلطان‌حسینی نام داشت و ۲۴ ساله بود، ساعتی بعد در بیمارستان «مهر» خرمشهر، جان داد.

راننده کشته شد

● اصفهان ـ در برخورد دو وسیله‌نقلیه‌در راه‌مخوراسگان ـ اصفهان، یکی از رانندگان کشته شد و راننده اتومبیل دیگر، بسختی آسیب دید.

قربانی حادثه محمد عظیمی بود و عباس شفیعی که‌آسیب دیده است، دریکی ازبیمارستان های اصفهان، بستری شد.

دونفر کشته شدند

● قم ـ دربرخورد دو اتومبیل در راه قم ـ اصفهان دونفر کشته شدند.

حادثه بعلت برخوردا تومبیل ژیان ۳۲۷۳۴ـ اصفهان به رانندگی محمودقادری با اتومبیل‌هیلمن ۷۳۴۴۱ـ تهران ـ ل برانندگی منصور سهرابی در ۴۰ کیلومتری قم رویداد.

کشته شدگان عباسعلی‌قادری سرنشین اتومبیل ژیان و علاءالدین کشاورزیان(سرنشین اتومبیل هیلمن) بودند.

حبس ابد برای قاتل

● تبریز ـ سردار حرمتی ۲۲ ساله به‌اتهام کشتن حسین مجیدزاده (۲۰ ساله)، درشعبه اول دادگاه جنایی آذربایجان شرقی به زندان دایم محکوم شد.

وانت ۳ نفر را زیر گرفت

● کرج ـ وانتبار ۱۲۹۳۲ ـ تهران برانندگی‌محمد حسین خانی در راه کرج ـ قزوین باسه رهگذر که از پهنای جاده میگذشتند تصادف کرد و یکی از آنها را به کشتن داد.

دو نفر دیگر که مجروح شده‌اند، در بیمارستان شیرو خورشید سرخ کرج، بستری شدند.

قربانی حادثه، شناخته‌نشده است.

حمزه‌بان خانم متولد ۱۳۴۱ فرزند فرامرز که یک پایش‌لنگ است مدتی است خبری ازوی نیست هرکس‌اطلاعی ازنامبرده دارد بخیابان سیروس کوچه بیدل پلاک ۱۰۹ یا کلانتری ۱۳ خبر دهد.

۸ تن از متهمان جعل مدرک تحصیلی تبرئه شدند

در آخرین روز محاکمه ۱۲ نفر جعل‌کنندگان مدرک تحصیلی بجز ۴ نفر، بقیه از اتهامات وارده تبرئه شدند.

صبح‌دیروز، آخرین جلسه محاکمه ۱۲ نفر متهمان‌جعل مدرک تحصیلی بریاست مهدی اعتمادی در شعبه اول دادگاه جنائی مرکز برگزار شد.

دراین جلسه سیما حاجی‌خانی «معروف به‌نگارهنرپیشه سریال های تلویزیونی»، شهلاحاجی خانی «خواهرنگار»، نظام‌الدین شفاهی و متهمان ردیف ۱۱و۱۲ بعنوان آخرین دفاع از بیگناهی خود واغفال شدن توسط عده‌ای سوءاستفاده‌چی صحبت کردند، پس‌ازسخنان این عده دادگاه وارد شورشد و پس‌از ۴ساعت رای‌خودرا به‌شرح زیرصادر کرد:

۱ـ مرتضی شعاعی متهم ردیف یک، چهار سال زندان درجه ۲.

۲ـ متهم ردیف ۲ سه سال زندان جنائی در جه ۲.

۳ـ پرونده متهمین ردیف ۳و۴ تفکیک شد.

۴ـ بقیه متهمین از ردیف ۵تا۱۲ از جمله نگروخواهرش از اتهامات وارده تبرئه شدند.

در دادگاه جنایی اصفهان

قاتل ۸۰ ساله به ۴ سال زندان محکوم شد

این مرد ۱۶ سال پیش برادرش را کشت و ۱۵ سال فراری بود

اصفهان ـ خبرنگار اطلاعات

پیرمرد ۸۰ ساله‌ای که ۱۶ سال قبل برادرش را کشت، در شعبه اول دادگاه جنائی اصفهان به ۴ سال حبس جنائی درجه یک محکوم شد.

این مرد که موسی شیخ‌پناهی نام دارد، متهم بود که برادرش «قهرمان» را در کشتزار خود واقع در منطقه بختیاری اصفهان با ضربات بیل کشت.

وی‌در بازجویی‌پیرامون انگیزه‌این قتل گفت، برادرش بدون اجازه او، گاوهای خود را برای چرا به کشتزار او برد و همین امر موجب درگیری بین او و برادرش شد که‌سرانجام «قهرمان» در این نزاع کشته شد.

موسی که پس ازارتکاب قتل گریخت، در خردادماه سال گذشته بدام ماموران افتاد و روانه زندان شد.

شعبه اول دادگاه جنائی اصفهان بریاست سید محمد مرتضوی به پرونده اتهامی موسی رسیدگی کرد و سرانجام وی را به چهار سال زندان محکوم کرد.

موسی پس از استماع رای دادگاه تقاضای فرجام کرد.

مدیر عامل شرکت راهسازی «مولوی» تبرئه و آزاد شد

تبریز ـ با رای دادگاه شعبه دوم جنایی استان آذربایجان شرقی، پرویز ستاریپور مدیر عامل شرکت راهسازی مولوی» از اتهام وارده تبرئه و آزادگردید.

پرویز ستاریپور متهم‌بود که همسرش رقیه مولوی معروف به «ماری» را آتش زده است.

دادگاه پس از ۳ روز دادرسی و ۳ ساعت شور، دیروز رای به بی‌گناهی پرویز ستاریپور داد و او را از اتهام وارده تبرئه کرد.

بدین ترتیب پرویز ستاریپور پس از ۱۰ ماه حبس، از زندان آزاد شد.

ژانویه ۱۹۷۸
هتل ورسای
رامش
لیلی فروهر
ژاله فرح زادی
شهراد
تلفن رزرو
۸۹۵۶۶۱

جناب آقای حسن اکرمی

اقدام انسانی و فداکاری‌جنابعالی در مورد نجات دو دختر دانشجو که در حوالی شهر زیبا در چنگال سه مرد مزاحم گرفتار شده بودند موجب تحسین و سپاسگزاری همگان گردید حال که هیچ چیز نمیتواند پاسخگوی این‌همه جوانمردی و ازخودگذشتگی باشد بدینوسیله از عمل انسانی جنابعالی قدردانی و سپاسگزاری میکنیم امید که رفتار جوانمردانه شما سرمشق خوبی برای همه باشد.

اهالی غرب تهران

آ ـ ۸۸۵۰

تبریکات

جناب آقای مهندس امین‌وزیر محترم صنایع‌ومعادن

اینجانبان صادر کنندگان کالای خشکبار رضائیه‌بمناسبت ارتقاء مقام آقای مهندس‌سیاوش صوفی رئیس اداره صنایع و معادن رضائیه برتبه مدیر کلی مراتب سپاس و تبریکات قلبی خود را بحضور محترم تقدیم داشته و با استفاده از موقع مراتب رضامندی قاطبه بازرگانان و صاحبان صنایع این‌استان را از فعالیت پشتکار حسن‌نیت و خدمات ارزنده این مامور شایسته و لایق بدینوسیله اعلام میداریم.

صادرکنندگان کالای خشکبار رضائیه

مقام محترم جناب هلاکو رامبد

انتصاب شایسته آنجناب بمقام وزارت تبریک عرض و توفیق شما را در راه خدمت بمشاه و میهن آرزومندم.

هشتپر طوالش فیض‌اله سرودی

جناب آقای هلاکو رامبد

انتصاب شایسته آنجناب را بسمت وزارت مشاور و معاون سیاسی پارلمانی نخست وزیری تبریک عرض مینماید.

از هشتپر: حاج محرم یوسفی ـ خداقلی یوسفی ـ حاج غلام ـ ابراهیم یوسفی.

شرکت بی بی یان

تعمیرات دیگ‌بخار و حرارت مرکزی و شوفاژ منازل در تمام مدت ۲۴ ساعت ۷۹۷۱۲۹

شرکت خدمات عمومی دینی

مخصوص معرفی واعظ ـ مداح ـ قاری ـ جلسات ختم و سوگواری ثبت شده به شماره ۲۹۲۵۰ ـ تلفن ۹۵۱۰۱۲ ـ مدیر عامل ـ حاج محمدعلی بسطامی

مؤسسه ملی زبان

ثبت نام ترم زمستان

(پذیرش دانشجوی جدید)

موسسه ملی زبان برای ترم زمستان ۴۸۰ دانشجوی جدید از ترم اول تا دوازدهم میپذیرد. کلاس دانشجویان جدید با امتحان قوه تعیین میشود. دانشجویانی کمیخواهند از ترم مبتدی یا ترم اول شروع کنند احتیاج بامتحان قوه ندارند.

در ترم زمستان علاوه برکلاسهای ترمی ۱۲ گانه، دوره مخصوص تافل، دوره مخصوص مکالمه و دوره مخصوص اعزام و کنکور دایر است.

و برای این دوره‌ها نیز ثبت‌نام میشود.

ساعات کار از ۸ صبح تا ۸ بعد از ظهر.

دفتر آموزش موسسه ملی زبان

شاهرضا ـ چهار راه پهلوی تلفن ۵ تا ۶۴۴۶۷۳

مجالس ترحیم

بسمه تعالی
بمناسبت رحلت مرحوم حجةالاسلام والمسلمین آقای حاج آقا باقر طباطبائی قمی رحمةالله علیه آقازاده مرحوم آیةاله آقای حاج آقا حسین طباطبائی قمی قدس‌سره روز دوشنبه پانزدهم شهر محرم الحرام از ساعت ۹ الی ۱۱ از طرف حضرت آیةاله آقای والد دام‌ظله مجلس ترحیمی در مسجد مرحوم حاج سید عزیزاله منعقد است.
جعفر الموسوی الخوانساری
آـ۱۳۳۰۹

باندوه بسیار درگذشت‌ناگهانی و غم‌انگیزجوان ناکام‌حمیدعقیلی فرزند حاج علیقلی عقیلی را باطلاع بستگان و دوستان میرساند.
مجلس ختم مردانه وزنانه از ساعت ۳تا۵ بعدازظهر روز دوشنبه ۵ دیماه در مسجد علی‌ابن‌ابیطالب (ع) واقع در خیابان آذربایجان سهراه قصردشت منعقد است.
خانواده‌های: عقیلی- هادیان- احمدی- لطفی - داودی- ناصری- داورپناه- آقابیگی- شمس‌گل- قاهری - شیخ‌الاسلامی- روحی- بحری- ستوده- صادقی- بخشی‌زاده- طالقانی -کریمائی- بهبوری- پورکریمی- رحمانی- داودنژاد- بیک محمدی.
آـ۱۳۲۹۷
اطلاعات: مصیبت وارده را بخانواده‌های عزادار تسلیت میدهد.

با نهایت تاثر درگذشت ناگهانی و جانگداز جناب آقای سید محمد معصومی نائینی صاحب منصب عالیرتبه بازنشسته وزارت کشور را به‌استحضار اقوام و دوستان‌و همشهریان می رساند.
مجلس یادبود مردانه آن فقید سعید از ساعت ۹ تا۱۱ روز سه‌شنبه ششم دیماه در مسجد سید اصفهان واقع در (اصفهان- خیابان محمد رضا شاه) ومجلس ختم زنانه عصر همانروز ازساعت ۳ الی۵ بعداز ظهر درمنزل شخصی آن عزیز از دست رفته واقع در (اصفهان- خیابان آذر- کوچه باغ جنت) منعقد خواهد بود.
خانواده‌های : معصومی ، مصباح سیفپور فاطمی ، فاطمی نائینی، مصطفوی‌نائینی،جلالی نائینی، شهاب،زهرائی، افتخارزاده، فاطمی، برومند نائینی، منوچهری نائینی، نظام زاده، نائیئی، رشتی، دکتر حکمت‌یار، کنیززاده ، اعلامی ، دیبائی، صمصام بختیاری، دستانپور، اسلامی نائینی ودیگر خانواده‌های وابسته.
آـ۳۷۳۹۵
اطلاعات- مصیبت وارده را به‌عموم افراد خانواده‌های عزادار بویژه بازماندگان تسلیت می‌دهد.

انالله و انااليه راجعون
با نهایت تاسف وتاثر درگذشت مرحوم علی کجوری وکیل ارجمند دادگستری را به‌اطلاع آقایان قضات ووکلاء ودوستان و آشنایان آن‌مرحوم میرساند :
مجلس ترحیم فقید سعید عصر روز دوشنبه پنجم دیماه ازساعت ۳ بعداز ظهر در منزل آن مرحوم واقع در جاده قدیم شمیران اول خیابان ظفر دست راست نبش کوچه‌اول پلاک۲ منعقد می‌باشد.
رئیس کانون وکلاء دادگستری
جلالی نائینی
آـ۳۷۳۹۳

بانهایت تاسف وتاثر درگذشت مرحوم علی کجوری پدر همکار عزیزمان دوشیزه حوری کجوری را به اطلاع کلیه همکاران می‌رساند. مجلس ترحیم‌فقید سعید روزدوشنبه پنجم دی‌ماه از ساعت ۳ بعداز ظهر در منزل آن‌مرحوم واقع در جاده قدیم شمیران - خیابان ظفر نبش اولین کوچه دست راست شماره ۲ منعقد می‌باشد
شرکت مالتی کورپ اینترناشنال سرویس و شرکتهای‌وابسته
آـ۳۷۳۹۱

درگذشت‌شادروان علی کجوری وکیل پایه یک دادگستری را به‌اطلاع می‌رساند مخارج ختم صرف امور خیریه میشود ومجلس یادبودی بعداز ظهر دوشنبه پنجم دی‌ماه در خانه آن مرحوم واقع در جاده قدیم شمیران- خیابان ظفر نبش اولین کوچه دست راست شماره ۲ منعقد می‌گردد.
زهرا کجوری (کسروی)، امیر، حوری،فرح، مهرنوش و شاهرخ کجوری و خانواده‌های کسروی ، اصفهانیان ، ذکائی، آخشیجی، درمشیان، حسین‌زاده و خانواده های وابسته.
آـ۳۷۳۹۲
اطلاعات- مصیبت وارده را ببازماندگان آن‌مرحوم‌و خانواده‌های وابسته تسلیت می‌دهد.

بانهایت تاثر وتاسف درگذشت شادروان مرحوم حسین زرین‌نهاد را باطلاع دوستان وبستگان میرساند. مجلس ختم آن مرحوم روز دوشنبه ۵ر۱۰ر۳۶ از ساعت ٤تا٦ بعدازظهر در خانقاه صفی علیشاه برگزار میشود.
خانواده‌های: قریب - زرین‌نهاد- زندی- افشار- ارومی - تجلی- کسرائی- دارابنیا- سلیمانی- مروارید - هادیان - رضائی- احمدی- بهرامی- خواجه‌نوری- موتمن- خاوری- جهان‌بیگلو- حسینی- عطاران- بینش‌پور- بسنده - توفیقی - نویان- جلاء - ملانک- حیدری- امانی- اهرابی و اصغری - انواری- دکتر پریسای وفروزان‌فر.
آـ۳۷۳۶۹

بانهایت تاثر وتالم فوت جانگداز همسر، برادر و پدر عزیزمان آقای حسین زرین‌نهاد را باطلاع دوستان و آشنایان میرساند. مجلس ختم آنمرحوم روز دوشنبه ۵ر۱۰ر۳۶ از ساعت ٤تا٦ بعدازظهر در خانقاه صفی علیشاه برگزار میشود.
فخری زندی «زرین‌نهاد» شکرالله قریب - سلیمه قریب - محمد قریب- خشایار و همایون زرین‌نهاد- فیلدینگ
آـ۳۷۳٦۸
اطلاعات- مصیبت وارده را ببازماندگان آنمرحوم تسلیت میدهد.

بانهایت تاسف وتاثر درگذشت برادر وپدر عزیزمان‌شادروان غلامحسین مسعود فرزند ظل‌السلطان را باطلاع دوستان وبستگان میرساند برطبق وصیت آن مرحوم مجالس ختم وهفته برگزار نمیشود وبهمین مناسبت مجلس تذکری در روز پنجم دیماه از ساعت چهار بعد ازظهر در نیاوران، خیابان مهماندوست، کوچه فرهاد، منزل رشیدیان منعقد است.
افسر مسعود (مشیر فاطمی)- محمدحسین مسعود- احمد - حسین مسعود- فاطمه مسعود- زهرا مسعود (رشیدیان) - انسی مسعود (آذر).
آـ۱۳۳۰۱
اطلاعات- مصیبت وارده را بعموم بازماندگان آنمرحوم تسلیت میدهد.

هو الباقی
بانهایت تاسف وتاثر درگذشت شادروان حاج سید حسین شهابی (شهاب‌الدین) شهمیرزادی راباطلاع دوستان و بستگان‌و همشهریان محترم میرساند مجلس ترحیم زنانه ومردانه آن‌مرحوم روز دوشنبه ۵ر۱۰ر۳٦ از ساعت ۲الی۵ر٤ بعدازظهر در مسجد فخرالدوله واقع در دروازه شمیران اول خیابان فخرآبادمنعقد میباشد.
ام‌البنین پهلوان (همسر) - علی شهاب‌الدین شهمیرزادی - مرتضی- مصطفی- محمد رضا- مجتبی- ملیحه- منیژه(فرزندان).
خانواده‌های: شهاب‌الدین- شهابی- ثابت‌نژاد- وحیدی - شکری- سجادی - مومنی- صادقی- جهاندوست- عایخانی - شهدوست- صادق سلطانی- گودرزی - میرهادی - عارف‌فر - تهرانی- کریمی- رستمی- خدامی- نجفی- حاج حسین صادقی- حاج اکبر صادقی- عسگری- متقیان.
آـ۳۷۳۹٤
اطلاعات- مصیبت وارده را بمخانواده‌های مصیبت‌دیده تسلیت میدهد.

سازمان بانوان یهود ایران - بدینوسیله درگذشت‌همکار گرامی خود بانو طوبی پورات عضو هیئت مدیره سازمان را در اسرائیل باطلاع می‌رساند بدین‌وسیله مجلس یادبود آن شادروان روز سه‌شنبه ٦دیماه جاری از ساعت سه الی پنج بعداز ظهر برقرار خواهد بود واز اعضای افتخاری سازمان و کلیه همکیشان‌تقاضا دارد برای شادی روح آن مرحوم درمج[...] ترحیم شرکت نمایند.
آدرس- خیابان محمد رضا شاه- خیابان پانزدهم - کنیسای یوسف‌آباد.
آـ۱۳۲۸۳

میرابوالفضل رضوی دعوت حق را پذیرفت
با نهایت تاسف وتاثر درگذشت ناگهانی فرزند وبرادر عزیزمان آقای میرابوالفضل رضوی را باطلاع می رساند. مجلس ترحیم آن شادروان روز دوشنبه ۵ر۱۰ر۳٦ ازساعت ۲ الی٤ بعد ازظهر درمسجد الجواد (میدان ۲۵ شهریور) منعقد است. شب هفت نیز در روز چهارشنبه ۷ر۱۰ر۳٦ از ساعت ۳ الی ۵ بعداز ظهر درسالن شماره ۲ بهشت‌زهرا منعقد خواهد بود.
زهرا بیگم رضوی، پیرایه رضوی، فرخنده بیگم‌رضوی، پریوش‌رضوی، حاج‌سید احمدرضوی، امیرهوشنگ‌رضوی.
خانواده‌های رضوی، معاونی، فقیهی، آصفی، عظیم‌زاده، ذوالفقاری، مخبر، اردکانی، یزدی، سربولکی، عاقلی،امینی، مقدم، دانشیار، ابراهیمی، بدخش، محمد رشیدی، فولاد جوش، مقاره، قزاق نوری، سرداری،نوروزی،ثموری،مجد.
آـ۳۷۳۲۹

بدینوسیله‌فوت ناگهانی‌ونابهنگام شادروان میرابوالفضل‌رضوی برادر عزیز سرکار خانم پیرایه رضوی مدیر دبستان ششم بهمن‌را باطلاع کلیه دوستان و آشنایان میرساند.
مجلس ختم مردانه وزنانه روز دوشنبه پنجم دیماه ازساعت ۲الی٤ بعدازظهر در مسجدالجواد منعقد است.
رئیس انجمن همکاری خانه مدرسه ششم بهمن - دکتر میردامادی
آـ۳۷۳۷۸

باکمال تاسف وتاثر فوت ناگهانی پسر وبرادرعزیزمان شادروان میرابوالفضل رضوی را به‌اطلاع می‌رساند.
مجلس ختم زنانه ومردانه روز دوشنبه پنجم دی ماه از ساعت ۲ الی٤ بعداز ظهر در مسجد الجواد منعقد است. درضمن شب هفت نیز از ساعت ۳ الی۵ بعداز ظهر روز چهارشنبه هفتم دیماه در سالن شماره ۲ بهشت زهرا منعقد می باشد.
زهرا رضوی، پیرایه رضوی، فرخنده رضوی، پریوش رضوی، سید احمد رضوی، امیر هوشنگ رضوی وخانواده های: رضوی، معاونی، فقیهی، ابراهیمی، امینی ، مقدم ، گیلانی، ثمودی، نوروزی، عاقلی، بدخش، بهروزی، مخبر، قزاق نوری، کلانتری، مجد، یزدی،آصفی، عظیم‌زاده،شهیدی، بنکدار، افشار، بلورفروشان،سرداری، سیدجوادی،بازرگانی و خانواده‌های وابسته.
آـ۳۷۳۸۸
اطلاعات- مصیبت وارده را بخانواده‌های عزادار بویژه بازماندگان آنمرحوم تسلیت می‌دهد.

بانهایت تاسف درگذشت مرحومه والده الیاس کلانتری را باطلاع می‌رساند. بهمین‌مناسبت مجلس ترحیم‌مردانه‌روز دوشنبه ۵دیماه از ساعت۳تا۵ درمسجد ارک برقرار است.
خانواده‌های: کلانتری، حسن‌زاده، زحمتی.
آـ۱۳۲۷۳
اطلاعات- بخانواده‌های عزادار تسلیت می‌دهد.

باکمال تاثر وتالم درگذشت پدر بزرگوارمان شادروان حاج عبدالله ربان‌زاده را باطلاع فامیل و دوستان‌و آشنایان می رساند.
مجلس ختم آن مرحوم روز دوشنبه پنجم دیماه ساعت ۳تا۵ بعداز ظهر درکنیسای اتفاق واقع در خیابان آناتول فرانس برگزار می‌شود.
ماشیح معتمد، بهودا معتمد، سلیمان معتمد، اشرف ، ویولت، مینو ، ربان‌زاده .

با اندوه فراوان درگذشت شادروان حاجی عبدالله ربان‌زاده بزرگ خاندان ربان‌زاده را باطلاع‌فامیل و دوستان و آشنایان می‌رساند.
مجلس ترحیم آنمرحوم روز دوشنبه پنجم دی‌ماه ساعت۳ الی۵ بعدازظهر در کنیسای‌اتفاق واقع در خیابان آناتول فرانس برگزار می‌شود.
خانواده‌های ربان‌زاده، معتمد، دارشی، مکابی، فامینی ، مرادزاده، گوهری، دیان‌زاده .
آـ۳۷۲٦۳

یادبود

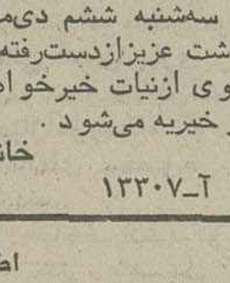

چهلمین روز درگذشت جوان ناکام محمد حسین نادری را به‌آگاهی سروران ارجمند و دوستان گرامی می رساند بهمین مناسبت مجلس یادبودی از ساعت۲ تا ۵ روز جمعه نهم دی ماه درتخت فولاد اصفهان تکیه ناصرعلی برگزار میشود.
اصفهان- خانواده نادری
آـ۸۸٦۸

سه‌شنبه ششم دی‌ماه جاری مصادف با یکمین سال درگذشت عزیزازدست‌رفته شادروان موسی مهدیزاده است. به‌پیروی ازنیات خیرخواهانه‌اش هزینه مراسم سالگرد صرف امور خیریه می‌شود.
خانواده‌های: مهدیزاده، مه‌آبادی .
آـ۱۳۳۰۷

اطلاعیه
پدر عزیزیکه شمع وجودت خاموش وسوگ توانسوز و فراغ تو تمام بستگان و دوستانت را داغدار کرده بیاد آنهمه‌صفا وپاکی وانسانیت وخوبیهایت همیشه اشک میریزیم ونام تو را تابد با افتخار در سینه خواهیم داشت.
روز سه‌شنبه ٦ دیماه مجلس یادبودی از ساعت ۹تا۱۱صبح در مسجد سید ومجلس زنانه بعد ازظهر همانروز از ساعت ۲الی۵ در منزل آن مرحوم واقع در خیابان آذر کوی باغ جنت پلاک ٤۱ باتفاق کلیه بستگان ودوستان وفادارت گردهم میائیم تا گرمترین درودمان را نثار روان پاکت کنیم.
فرزندانت پروانه- پروین- غلامحسین- غلامعلی- احمدرضا (معصومی) شهاب- زهرائی.
آـ۸۸٦۷

بمناسبت هفتمین روز درگذشت شادروان حاج بیوک افشار سلیمانخانی مراسم یادبود فقید سعید از ساعت ۳الی۵ بعدازظهر روز دوشنبه پنجم دیماه در سالن شماره ۲ بهشت زهرا برگزار میشود وسیله نقلیه راس ساعت ۲ بعدازظهر از میدان باغشاه اول سیمتری مقابل بانک ملی آماده حرکت است.
حسین افشار سلیمانخانی
آـ۱۳۲۹۵

تسلیت

جناب آقای مهندس ملیحی مدیر کل محترم بنیادپهلوی
مصیبت وارده را به‌آنجناب و همسر گرامی تسلیت عرض می‌نماید.
جمعیت شیروخورشید سرخ شهسوار - علی‌اکبر خلعتبری
آـ۸۸٦٤

دوست محترم جناب آقای حسن وثوقی
مصیبت جانگداز درگذشت شادروان محمد حسین وثوقی پدر گرامی جنابعالی موجب کمال تاسف وتاثر این جانبگردید. بااظهار همدردی وتسلیت به آنجناب وعموم بازماندگان آنمرحوم تندرستی وبقاء خاندان جلیل وثوقی و خانواده‌های وابسته‌را از درگاه ایزدمنان خواهانم.
حسین امیر صالح
آـ۳۷٤۲٦

تسلیت

بانو نبی‌زاده و خانواده
درگذشت مرحوم همسر گرامی و بزرگ خاندان نبی‌زاده را حضور شماوآن خانواده محترم تسلیت میگوییم .
داور . داریوش حلیمی اصل
آـ۱۳۲۸۹

همکار محترم سرکار خانم زیبا مرتضوی
بانهایت تاثر وتاسف درگذشت پدر گرامیتان را تسلیت عرض نموده و در غم واندوه شما شریک و سهیم می‌باشیم.
همکاران دانشکده پزشکی‌دانشگاه‌ملی‌ایران
آـ۱۳۲۹۳

جناب آقای داود صفرزاده
درگذشت پدر عزیزتان را تسلیت عرض مینمائیم و اینجانب را در غم خود شریک بدانید .
سامن - علی حسین عبدلی
آـ۸۸۵۲

سرکار خانم ذکائی (کجوری)
باکمال تاثر وتاسف مصیبت وارده را تسلیت عرض نموده بقای عمر و سلامتی بازماندگان را از خداوند متعال مسئلت دارم.
رشت - شادپور
آـ۸۸۵٤

جناب آقای حاج سید صادق اشکوری
فقدان جانگداز پرچمدار شجاع حقیقت و ابرمردراستین گیلان حاج میر محمد علی اشکوری رابه خاندان‌ها کفایت اشکوری و وابستگان صمیمانه تسلیت می‌گوییم .
رشت - دکتر احمد پناه
آـ۸۸۵۳

سرکار خانم بتول ریاحی و دوشیزه فرشته اشراقی
بااندوه و تاثر فراوان مصیبت وارده را تسلیت عرض می‌نمائیم .
مجید ـهژبر - ناصرو حمید ریاحی
آـ۸۸۵۱

سرکار خانم سوسن وسولی‌پور
بانهایت تاسف مصیبت وارده را تسلیت میگوئیم .
علیزاده . سه‌سار. ساوجی . مقصودی. صالح‌پور. آرام
آـ۱۳۲۹۹

جناب آقای حسن ناصح
بانهایت تاسف درگذشت شادروان سرهنگ علی ناصح‌برادر ارجمندتان را بشما و خانواده گرامیتان تسلیت میگوییم.
محمود بلوچ

سرکار خانم اقدس ناصح
درگذشت ناگهانی شادروان سرهنگ علی ناصح همسر گرامیتان را از صمیم قلب‌بشماتسلیت میگوییم .
محمود بلوچ
آـ۳۷۳۹۹

جناب احمد ناصح - دکتر محمود ناصح- کامران‌ناصح
بانهایت تاثر درگذشت پدر گرامیتان شادروان سرهنگ‌علی ناصح را صمیمانه تسلیت گفته و خودرا در غم شما شریک‌می‌دانم .
محمود بلوچ
۱ـ۳۷٤۰۰

جناب آقای حسن ناصح- اقدس ناصح- احمدناصح- دکتر محمود ناصح- کامران ناصح مادرو‌سوگ عزیزتان‌شادروان سرهنگ علی ناصح شریک‌بدانید .
پوران - شیوا - شیده بلوچ
۱ـ۳۷٤۰۱

سرکار خانم ایران محمودی
بانهایت تاسف وتاثر فراوان مصیبت واردرا صمیمانه تسلیت میگوییم وخودرا درغم بزرگتان شریک میدانم وبرای بازماندگان ازدرگاه ایزد توانا صبر وشکیبائی آرزو میکنم.
مهین اسماعیلی
آـ۳۷۲۹۸

در نهایت تاسف درگذشت شادروان ابوالفضل رضوی را به‌مادر گرامی و خواهران محترمه آن فقید سعید تسلیت عرض نموده و بردباری و شکیبائی آنان را آرزو میکنیم.
آموزگاران و کارکنان دبستان ششم بهمن
آـ۱۳۲۷۵

بااندوه فراوان درگذشت شادروان ابوالفضل شفیعی کارمند بازنشسته این سازمان را بهبازماندگان آنمرحوم صمیمانه تسلیت عرض مینماید.
روابط عمومی ژاندارمری کشور شاهنشاهی
آـ۳۷۳٦۲

جناب آقای پرویز جلالی
بانهایت تاسف وتاثر درگذشت دایی عزیزتان را بجنابعالی وخانواده محترم تسلیت عرض می‌نمائیم.
شرکت پلدشت
آـ۳۷۳٦۷

جناب آقای ذکراله وروح‌اله فرهنگی
بانهایت تاثر وتاسف درگذشت مادر گرامیتانرا تسلیت‌عرض مینمایم.
سدارس- حسن امیری
آـ۸۸٦٦

جناب آقای محمد رضا ایزدپناه
درگذشت سرکار سرهنگ حسن ثقفی پدر خانم ارجمندتان را از صمیم قلب تسلیت گفته بقای عمر بازماندگان را ازخداوند متعال مسئلت داریم.
افسران شهربانی استان ایلام
آـ۸۸٦۹۹

همکار محترم آقای سید مجتبی طباطبائی
مصیبت وارده را تسلیت می‌گوئیم.
پخش کل روغن نباتی پارس
آـ۳۷٤۲۵

همکار محترم آقای جواد روستائی
از طرف خود واستادان ودانشجویان و کارکنان اداری مدرسه عالی پارس مصیبت وارده را بجنابعالی تسلیت میگوییم.
دکتر جواد اسکوئی- رئیس مدرسه عالی پارس
آـ۳۷٤۲٤

جناب آقای حسن وثوقی
اکنون که بانهایت تاسف پدر ارجمند خود شادروان‌محمد حسین وثوقی را از دست داده‌اید این مصیبت مولمه را به جنابعالی وخاندان محترم وثوقی وسایر بازماندگان آن فقیدسعید صمیمانه تسلیت گفته، سلامت و سعادت جنابعالی و سایربستگان را از خداوند متعال مسئلت می‌نمائیم.
شرکت روغن نباتی پارس (سهامی عام)
کارخانجات روغن نباتی پارس
پخش کل روغن نباتی پارس
شرکت صادراتی سوان
شرکت سهامی کشت و صنعت خاوردشت
شرکت خوراک دام پارس
آـ۳۷٤۲۳

آقای موسی قدمی
هیئت مدیره واعضای شرکت یات‌کلاب باکمال تاسف فوت والده گرامی را تسلیت عرض کرده و نفود را در غم شماشریک میدانند.
آـ۸۸٦۳

جناب آقای میرزاعلی خان خلعتبری
در غم شما شریکم ومصیبت وارده را به‌آنجناب و همه خانواده تسلیت عرض می‌نماید.
جمعیت شیروخورشید سرخ شهسوار - علی‌اکبر خلعتبری
آـ۸۸٦۵

سپاسگزاری

عرض تشکر
از ذوات محترم ودوستان عزیز وبستگان گرامی که در مراسم تشییع ومجلس ترحیم و شب هفت شادروان اسمعیل طلیعه با تشریف‌فرمائی ویا ارسال نامه و مخابره تلگراف موجبات تسلی بازماندگان‌را فراهم فرموده‌اندصمیمانه سپاسگزاری نموده دوام عمر وعزت فرد فرد آنان‌را ازدرگاه الهی مسئلت دارد.
خانواده‌های طلیعه، ملیحی، شیروانلو .

سپاس و امتنان
ازکلیه سروران گرامی که درسوک مادر، خواهر وخاله عزیزمان، شادروان افسرالملوک کریمی باشرکت در مراسم تشییع ومجالس ترحیم ویا باارسال تلگرام ونامه و درج تسلیت در روزنامه‌ها ابراز همدردی فرموده‌اند کمال امتنان و سپاسگزاری را داریم .
چنانچه به‌علت تالمات‌روحی فرصت شرفیابی حضوری برای عرض تشکر دست ندهد ضمن عرض پوزش ، سعادت کلیه سروران را ازدرگاه ایزد یکتا آرزومندیم .
منوچهر کریمی، دکتر ایرج کریمی، دکتر امیر مسعود کریمی،نصراله فرود،مهدی معتمدی، وخانواده‌های وابسته.
آـ۳۷۳۲٦

مجالس وعظ وسوگواری

با فرارسیدن ایام سوگواری سرور شهیدان حسین‌بن علی‌علیهماالسلام از روز دوشنبه ۱۵ محرم همه‌روزه صبحها در حسینیه آقای سیدنجم‌الدین شیرازی (آقا نجم) مجلس سوگواری منعقد ووعاظ گرامی آقایان‌حاج‌شیخ‌عباس کبیری‌و حاج اشرف کاشانی مستفیض میفرمایند . نشانی : خیابان فماهرضا - چهار راه گرگان کاشی ۱۳۱

عوارض گذرنامه ۲ هزار تومان شد

بقیه از صفحه چهار
● مهندس حاج حسن صائبی نماینده ملایر و عضو هیات رئیسه مجلس در باره‌سوگواری مردم و شرکت عموم طبقات‌در مسجد علی سپهسالار یاد کرد و خواستار شد برنامه های ارشادی رادیو تلویزیون ملی ایران ادامه یابد . ناطق در قسمتی دیگر از سخنان خود گفت بدخواهان‌و دشمنان‌ایران وآنهائی‌که نمی‌توانندپیشرفت- سریع و رفاه و آسایش مردم را ببینند باید بدانند که‌یکتا پرستی ودین مبین اسلام و نظام شاهنشاهی قرنها است‌که با خون ایرانی‌عجین‌شده‌است.

واردات

● دکتر محمد ستاری (نماینده رشت) گفت واردات مواد غذائی بکشور عملا از سال ۲۵۳۱ شروع شد ولی‌از سال ۲۵۳۲ به بعد یعنی طی چهار سال سیر صعودی شدید خود را ادامه داد بطوری که اینک متجوزاز۷۰ نوع‌فرآورده های غذائی وارداتی داریم که «خیار اسرائیلی» و هویج یخ زده فرانسوی هم‌جزء آن‌است.
ناطق ادامه داد : طی ۳سال اخیر واردات برنج دو ونیم برابر روغن نباتی ۲ برابر - کره ۲ برابر - پنیر ٤برابر- تخم‌مرغ دو برابر - گوشت قرمز پنج برابر و مرغ‌بیش‌از ۸ برابر افزایش نشان میدهد و اگر این مقایسه را بامقدار واردات سال۲۵۳۲ موردمقایسه قرار دهیم میزان اغلب اقلام وارداتی ازده برابر هم‌افزونتر شده و بعضی اقلام نظیر برنج ٤۵ و تخم‌مرغ۳۵برابر افزایش یافته و افزایش پنیر ۱٦ برابر بوده است .
● ناطق افزود: از دیدگاه اقتصادی نیز انبوه واردات سبب شده است که در سال ۲۵۳۵ بیش از یک میلیون و ٦۰۰ هزار تن مواد خوراکی وارد ایران شود که ارزش تقریبی ان متجاوز از یک میلیارد دلار است و این رقم نزدیک به دو برابر ارزش‌تمام صادرات غیر نفتی کشور است که مسلما با افزایش وارداتدر سال جاری رقم پرداختی از یک ونیم میلیارد دلار همتجاوز خواهد کرد.
● اوسط یگانه نماینده بیجار از تظاهرات عده‌ای دانشجونما یادکرد و گفت دساتسی که در پس پرده‌این تظاهرات نهفته است بایدبرای جوانان بازگو کرد. درتمامی رویدادهای اخیر، تحریکات عوامل خارجی که دشمن اصلاحات‌اخلاقی‌و ضدبهروزی ملت ما هستند- بچشم‌میخورد. استعمار مواد نفتی ارزان‌قیمت میخواهد تعطیل صنایع و رکود خلاقیت و سازندگی را خواستار است .

توبیخ و تشویق ندیدم

● سالار جاف نماینده‌پاوه مراتب انزجار وتنفر شدید عشایر رشیدو نگهبانان مرزهای غرب کشور را از تحریکات مزدوران و عوامل استعمار بیان داشت و گفت این پاسداران شجاع در حفظ مرز های مملکت نگهبانان جانبازی برای نظام شاهنشاهی هستند.
سالار جاف همچنین درباره تشکیل کنگره حزب رستاخیز ملت ایران‌پیشنهاد کردشاخه‌ای در تشکیلات جدید حزب بوجود آید که آیا نمایندگان ملت بوظایف خویش درست عمل کرده‌اند یاخیر. ممکن‌است بدون آگاهی نمایندگان این شاخه در حزب وجود داشته باشد ولی من بعنوان یک فرد حزبی فعال، نه توبیخ دیدم‌و نه‌تشویقی شنیدم.

عوارض ۲ هزار تومانی گذرنامه

در جلسه امروز مجلس شورایملی از طرف دولت لایحه عوارض خروج از کشور طی لایحه واحده‌ای بایین شرح تقدیم شد.
ماده واحده : از تاریخ‌تقدیم این لایحه از هرمسافری‌که باگذرنامه دولت شاهنشاهی ایران به خارج از کشور مسافرت می نماید برای هر بار خروج از کشور مبلغ ۲۰ هزار ریال اخذ خواهد شد .
تبصره‌یک:از افرادخانواده کم‌یایک گذرنامه مسافرت‌می کنند علاوه برمبلغ مذکورکه از دارنده گذرنامه اخذ می شودبرای‌هریک‌ازافراد مبلغ ۵ هزار ریال اخذ خواهد شد .
تبصره ۲- اطفال تا سن ۷ سالگی از پرداخت مبلغ مذکور دراین قانون معاف خواهند بود .
تبصره ۳- به زائران عتبات عالیات تخفیفی به میزان۷۰ درصد مبالغ مذکور در این قانون داده می‌شود .
تبصره ٤- تعیین مسافرانی که مشمول‌این قانون هستند طبق‌آئین نامه‌ای کهبتصویب هیات وزیران خواهد رسید مصوبات هیات وزیران تا تاریخ تصویب آئین نامه مذکور در مورد معافیت از عوارض خروج کماکان‌بری خواهد بود .
تبصره ۵- صدور گذرنامه جداگانه توسط نمایندگی های شاهنشاهی درخارج‌از کشور برای کسانی که با استفاده از تبصره یک این قانون با پرداخت ۵ هزار ریال عوارض خروج بخارج ازکشور مسافرت نموده‌اند موکول به پرداخت مابه - التفاوت عوارض خروج از کشور تاماخذ ۲۰ هزارریال مقرر در این قانون خواهد بود .

حمله به‌شعب بانک‌ها در اصفهان و نجف‌آباد

اصفهان - خبرگزاری‌پارس- روز ۳۰ر۹ر۳٦ تعدادی ازاراذل و اوباش دو شعبه بانک صادرات ایران در شهرستان اصفهان را مورد حمله قرار داده و پس از شکستن شیشه های بانک متواری گردیدند. اصفهان به شعب بانک های ملی - سپه ، پارس‌و بازرگانی هجوم برده و خساراتی‌ببانک های مزبور وارد آورده‌اند. هفت نفر از مهاجمین توسط مامورین انتظامی بازداشت شده و پرونده آنان برای خبرگزاری پارس اضافه‌می رسیدگی قانونی به دادسرای نماید که مقارن ظهر همان‌روز شهرستان نجف آباد ارسال عده دیگری نیز در نجف آباد گردیده است .

٤ ناشناس یک دانشجو مضروب کردند

تهران خبرگزاری‌پارس- ساعت ۲۳ روز ۱ر۱۰ر۳٦ چهار نفر ناشناس در کوی دانشگاه تهران بیکی از دانشجویان دانشکده علوم اجتماعی وتعاون ساکن کوی بعلت اینکه درتشکیل کلاسها با مسئولین‌دانشکده همکاری مینموده حمله و وی را بامیله آهنین وچاقو مضروب وسپس متواری گردیدند. دانشجوی مورد بحث به بیمارستان منتقل و حال وی رضایت‌بخش‌می‌باشد.

فرماندار اقلید برای ٦ ماه از کاربرکنار شد

شیراز - خبرنگار اطلاعات:
بدنبال توبیخ فرماندار و بخشدار سپیدان و برکناری بخشدار و سرپرست شهرداری اردکان ، فرماندار اقلید نیز بدستور استاندار فارس توبیخ و برای مدت ٦۰ ماه از کار برکنار شد .دکتر آزمون استاندار فارس که در یک جلسه مطبوعاتی سخن میگفت پیرامون توبیخ و برکناری مقامات فوق اظهار داشت :من در آغاز شروع کارم کلیه اختیارات خودرا کتبا به فرمانداران و بخشداران‌تفویض کردم، و در کمیته های کار که در کلیه شهرستانهای استان فارس تشکیل شد ، فرمانداران و بخشداران قبول مسئولیت کامل کردند ، وبه آنها اختیارات کامل داده شد.
استاندار فارس افزود :متاسفانه برخی گمان کردند که این اختیارات تنهادرحد یک‌بخشنامه است و هیچ کنترلی صورت نخواهد گرفت استاندار فارس همچنین اضافه کرد : پنجشنبه گذشته در حالیکه در اردکان و اقلید و آباده سیل جاری شده بود و در شرایطی که‌همه ماموران سرگرم فعالیت بودند، فرمانداران اقلید و سپیدان‌محل خدمت خود را ترک کرده‌بودند و بعد معلوم شد که به‌منازل خود در شیراز رفته بودند . همچنین بخشدار و سرپرست شهرداری اردکان نیز بدون اطلاع قبلی ترک خدمت‌کرده بودند .

آب در دو شهر جیره‌بندی شد

بقیه از صفحه اول
بدستور نمازی استاندار خوزستان کار کمک رسانی به روستاهای آسیب دیده شروع شد و اکیپهای امداد با پتو و چادر ، خود را به مناطق محاصره شده رساندند . خبرنگار اطلاعات در اهواز گزارش داد چون بعلت قطع چند راه‌ارتباطی امکان عبور از این جاده‌ها برای رساندن کمک به‌روستا ها میسر نبود ، بعدازظهر دیروز یک فروند هلیکوپتر از طریق شرکت‌نفت‌آغاجاری دراختیار کمیته امداد قرار داده شد و باینطریق کمک های لازم به روستاهای سیلزده ارسال گردید.

رامشیر درمحاصره‌سیل

بعلت طغیان رودخانه جراحی، در غرب و شمال شهرستان رامشیر سیل جاری شد و بتعدادی از خانه‌های این منطقه خسارت وارد کرد. همچنین سیل‌به تاسیسات آب آشامیدنی رامشیر لطمه زد بطوری که تلمبه‌خانه این شهر بزیر آب رفت و آب آشامیدنی شهر رامشیر نیز قطع شد و به چند روستای این شهرلطمه وارد کرد.

توفان شدید در مشهد

● مشهد - از بعدازظهر دیروز توفان شدیدی در مشهد و بخش‌های اطراف آغاز شد که تا بامدادامروز ادامه داشت .
امروز هوای مشهد تمام ابری و مستعد ریزش برف بود و سرمای این شهر به ۵ درجه زیر صفر رسیده است .

آب آشامیدنی میناب

● میناب- بدنبال‌بارندگی شدید دوروزاخیر، رودخانه میناب طغیان کرد و آب آن چندمتر بالا آمد . بالا آمدن آب رودخانه به تاسیسات آبرسانی‌میناب که‌ازرودخانه تامین میشود، لطمه زد و بدنبال شهرهای اهواز و رامشیر ، در میناب هم آب آشامیدنی قطع‌شد و دراین شهر بطور جیرمبندی ، در سطح شهر آب رسانده میشود .
قطع آب شهر میناب که بعلت نفوذ گل و لای و ازکار افتادن تصفیه‌خانه بوجود آمده ، موجب شد نانوائیهای این شهر قادر به پخت نان نباشند و ازاین بابت مشکلاتی برای مردم پدید آمد .
خبرنگار اطلاعات در میناب اضافه کرد، براثر طغیان‌رودخانه‌های «جلالی» و «حسن لنگی» ، آب سطح جاده میناب‌را گرفت وباعث قطع راه ارتباطی میناب - بندرعباس گردید.
● نیر اردبیل - ریزش برف که از ساعت ۵ بامداد دیروز در بخش «نیر» و حومه آن آغاز شده بود ، تا ساعت ۹ صبح امروز ادامه داشت و بیش از ۳۰ سانتیمتر برف در این‌منطقه بزمین نشست .

۳٦ ساعت برف

● رشتخوار خراسان- ریزش برف شدیدی که در رشتخوار شروع شده بود ۳٦ ساعت ادامه‌داشت. بعد ازقطع برف، سرمای‌شدیدی دراین بخش حکمفرما شد.
● دربی‌ریزش‌چندساعت باران و تگرگ در شیراز و حومه و دیگر شهرهای فارس، در «اقلید» آباده و سپیدان سیل جاری شد و درروستای «و‌مقنات»اردکان چهارخانه ویران شد.
همچنین آب آشامیدنی‌این روستا و روستاهای دیگر آن قطع شد.

حادثه‌در شهرستانها

راننده وانت کشته شد

★ کرج- مسیح‌الله فرزادی راننده وانتبار ۸۵۲۵۸ - تهران‌ق، در تصادف وانتش با نفتکش ۳۸٤۱۱- تهران ج ، کشته شد. حادثه در نزدیکی کرج روی داد.

اتومبیل به دره افتاد

★ بیستون- اتومبیل‌داتسون ۵۹۱۱٦ در راه‌کرمانشاه - بیستون به دره افتاد وراننده ۲۵ ساله آن کشته شد.
وی غلامحسین ناصری نام داشت و کارمند اداره کل بهداری وبهزیستی کرمانشاهان بود.
یک استیشن پس ازبرخورد بااتومبیل سواری واژگون شد.
شب گذشته یک ماشین‌استیشن کورت شماره ۳۸٦۷۵ تهران - ۲۲ که در خیابان سلطنت آباد نزدیک بیمارستان دهم با دو سرنشین در حال دور زدن‌بود با اتومبیل سواری‌عزدا به شماره ۷۷۷۲۷ تهران - م که از شمال به جنوب در حرکت بود برخورد کرد وواژگون شد.
دراین حادثه یکی ازسرنشینان استیشن که یک زن بود مجروح شد و به بیمارستان منتقل وتحت درمان قرارگرفت.

● رامسر- سه نوجوان‌که در رامسر یک باند سرقت تشکیل داده بودند، وسیله ماموران شهربانی این شهر ، بدام افتادند.
متهمان که حمید، فرامرز و حمید نام دارند، به ۱٤ فقره سرقت ، متهم شده‌اند.
بازپرس دادسرای رامسر ، متهمان را پس از بازجویی ، زندانی کرد.

یک کشته و ٤ مجروح

★ گرمسار- در برخوردیک تریلر بااتومبیلی در محل پیچ خطرناک «کارخانه پنبه»گرمسار راننده اتومبیل کشته شد و٤ سرنشین دیگر آن به سختی آسیب دیدند.
قربانی حادثه، ابو القاسم ناظمیان نام داشت و۲٦ ساله بود.

مرگ دو راننده

● قم- در تصادف اتومبیل ب.ام.و ۷۱۲٤۹- تهران - س با اتومبیل پیکان ۱۷٦٦۲ - تهران- ۲۲ در راه تهران - قم رانندگان هر دو اتومبیل کشته شدند.
راننده ب.ام.و ابو الفضل‌نادری نام داشت و دومین قربانی ، محمد علی دباغی بود.
یکسرنشین ب.ام.و- و ۲ سرنشین پیکان، در این‌حادثه، مجروح شدند .

تقویم اطلاعات

ساعات شرعی
استخراج دکتر ریاضی کرمانی

یکشنبه ـ چهارم دی ماه ۲۵۳۶
چهاردهم محرم ۱۳۹۸ـ ۲۵ دسامبر ۱۹۷۷
اذان مغرب . . . . . ساعت ۵ و ۴۳ دقیقه
اذان صبح (فردا) . . ساعت ۶ و ۶ دقیقه
طلوع آفتاب (فردا).. ساعت ۷ و ۱۲ دقیقه
ظهر شرعی(فردا) . . ساعت ۱۲ و ۲۶ دقیقه
اذان مغرب (فردا) . . . ساعت ۵ و ۴ دقیقه

اطلاعات دیپلماتیک

مذاکرات مهم شاهنشاه ـ کارتر

بدعوت شاهنشاه آریامهر، پرزیدنت کارتر روز شنبه‌وارد تهران میشود از طرف دیگر ملک‌حسین پادشاه اردن نیزروز جمعه یعنی یك روز قبل از کارتر وارد تهران میشود وبه این ترتیب تهران در روزهای آینده به‌مهمترین مرکزخبری جهان تبدیل خواهد شد .طبق گزارش خبرگزاری یونایتد پرس ، پرزیدنت کارتردرمدت اقامتش در تهران مایل است هر یاریك‌سلسله ازمهمترین مسائل جهانی و منطقه‌ای با شاهنشاه مذاکره کند و از نظرات شاهنشاه در این زمینه آگاه شود . علاوه براین مسائل مورد علاقه خاص دو کشور و از جمله نفتو راههای تامین منابع جدید انرژی و نیز تامین سلاحهای نظامی و سایر مسائل مورد علاقه‌مطالبی خواهد بود که سران ایرانو آمریکا در باره آن مذاکره خواهند کرد .

خبرگزاری آسوشیتدپرس ضمن گزارشی از واشنگتن‌در باره سفر پرزیدنت کارتر به ایران نوشته است :ایران اخیرا از تثبیت‌قیمت‌نفت‌حمایت کرد مشروط براینکه‌غرب‌برای پیدا کردن جانشینی برای‌نفت و تلاش برای مهار کردن‌تورم کوشش بیشتری بخرج دهد.

علاوه براین در موردمسائل صلح منطقه نیز بین ایران و آمریکا تفاهم وجود دارد. به نظر میرسد که کارتر مایل است در باره ایجاد یك رابطه دراز مدتی بین اقتصاد غرب و سازمان اوپك مذاکره کند و با توجه باینکه ایران احتمالا نخستین کشوری خواهدبودکه نفت آن (در سی سال آینده) پایین می‌یابد .

این کشور میخواهد کار تهیه راکتور های اتمی خودرا بطور جدی به سامان برساند و بهمین سبب احتمال میرود که مسئله خرید ۸ راکتور اتمی از آمریکا در مذاکرات شاهنشاه و کارتر مطرح‌شود.

کارتر شب سال نو را در تهران خواهدبود و این‌همزمان با ضیافت شاهنشاه ایران به افتخار وی‌می‌باشد .خبرگزاری آسوشیتدپرس میافزاید ممکن است کارتر از تهران پیام سال نوی خود را به آمریکا مخابره کند.

برنامه جدید تغذیه رایگان اعلام شد

برنامه تغذیه دانش‌آموزان در هر منطقه با توجه به فهرست غذائی انستیتوعلوم تغذیه و صنایع غذائی ایران و سایر عوامل و امکانات محل و اعتبارات مربوطه تنظیم میشود .

برنامه آموزش در زمینه تغذیه در سطح استان ها براساس دستور العملی از سوی وزارت آموزش و پرورش تهیه خواهد شد.

پرداخت اضافه کار به کارکنانیکه علاوه بر وظایف محوله خارج از ساعات اداری و یا در ایام تعطیل در اجرای برنامه تغذیه رایگان عملا انجام وظیفه مینماید با تشخیص استانداران و با رعایت ضوابط مربوط به اضافه کار از محل اعتبارات‌بهبود برنامه تغذیه رایگان دانش آموزان بلامانع است .

هیات وزیران آئین‌نامه نحوه مصرف اعتبار برنامه بهبود تغذیه رایگان دانش آموزان را تصویب کرد .

براساس این‌آئین‌نامه‌وزارت آموزش و پرورش درسال آینده ۳ ماه قبل از آغاز سال تحصیلی سهم‌اعتبارات سالانه تغذیه دانش آموزان هر استان را که برای انجام هزینه‌های مربوط به تهیه و تدارک ، حمل و نقل ، نگهداری ، کارمزد ، اجرت خدمات و سایر هزینه‌ها را تعیین میکند .

اعتبار بهبود تغذیه هر استان دو ماه قبل از آغاز سال تحصیلی در حدود اعتبارات تخصیص داده‌شده برای مدت سه ماه حواله می‌شود تا استانداران بتوانند مواد موردنیازتغذیه را بموقع تهیه و توزیع کنند .

کمیته تغذیه هر استان‌نیز سهم اعتبار سالانه تغذیه دانش آموزان هر یک از شهرستان‌های تابعه و در موارد لازم بخش های مربوطه را با توجه بتعداد دانش آموزان مشمول تغذیه تعیین خواهد کرد .

اعتبار تغذیه هر استان‌با صدور درخواست‌ذیحسابی وزارت آموزش وپرورش بوسیله خزانه‌داری کل به حساب مخصوصی که در هر استان برای بهبودتغذیه دانش آموزان افتتاح شده است حواله میگردد .

اعتبار بهبود تغذیه آموزش و پرورش عشایر فارس کماکان بوسیله اداره امور اقتصادی و دارائی محل حواله و در اختیار آموزش و پرورش عشایر فارس قرار خواهدگرفت .

وزارت آموزش‌وپرورش براساس جدول‌تعهد تامین شیر مدارس‌استان‌هاتنخواه لازم برای سفارش‌شیرخشک و کره مورد نیاز تغذیه مدارس را در حدود اعتبارات تخصیص یافته مشخص کرده و به وزارت امور اقتصادی و دارائی اعلام خواهد کرد تا در اختیار شرکت سهامی‌صنایع شیر ایران گذاشته شود .

همچنین در اجرای‌برنامه بهبود تغذیه رایگان وزارت آموزش و پرورش‌می‌تواند با تایید سازمان اموراداری و استخدامی کشور عوامل اجرائی متناسب در سازمان ادارات کل آموزش و پرورش استان‌ها و مناطق و نواحی ، تحت عنوان واحد اجرائی تغذیه‌رایگان ایجاد نماید و مادام که‌کادر مورد نیاز این واحد تامین نگردیده از وجودکارکنان آموزشی و اداری استفاده کند. اینگونه افراد در مدت خدمت در این وظیفه از کلیه مزایای پست سازمانی مورد تصدی با حفظ کلیه حقوق استخدامی خود بهرمند خواهند شد .

پرداخت اضافه‌کار به کارکنانیکه علاوه بروظایف محوله ، خارج از ساعات اداری و یا در ایام‌تعطیل‌در اجرای برنامه تغذیه رایگان عملا انجام وظیفه مینمایندبا تشخیص استاندار و با رعایت ضوابط مربوط به اضافه کار از محل‌اعتبارات بهبود برنامه تغذیه رایگان دانش‌آموزان بلامانع‌است.

اضافه کار کارکنان‌مذکور از قسمتی از اعتبار تغذیه رایگان بماخذ یکونیم ریال از سهم تغذیه روزانه هر دانش آموز تامین‌و پرداخت خواهد شد.

انجام هزینه های‌مربوط به‌خرید مواد غذائی و حمل ونقل و نگهداری وتوزیع‌در سطح استان تابع آئین نامه امور مالی موضوع ماده ۷ تشکیل شورای آموزش و آموزش‌منطقه مصوب‌شهریور ماه ۲۵۲۹ هیئت وزیران خواهد بود و در صورت ضرورت معاملات با موافقت هیئت سه‌نفری مرکب از استاندار مدیر کل امور اقتصادی و دارائی و آموزش‌وپرورش استان از طریق ترک‌مناقصه و با رعایت صرفه و صلاح دولت انجام میپذیرد ، در این مورد نحوه انجام‌معامله را هیئت مذکورتعیین‌خواهد کرد .

وزارتخانه‌ها و سایر سازمان‌های دولتی‌نیزمکلفند بمنظور بهبود برنامه تغذیه رایگان با کمیته تغذیه‌استان ها همکاری لازم معمول و در عرضه و فروش مواد خوراکی برای کمیته های تغذیه حق تقدم قائل شوند.

برای کودکان لازم‌التعلیم خانه‌های فرهنگ روستائی نیز سهمیه تغذیه رایگان به مدت ۱۲ ماه در سال‌منظور میشود .

شهبانو: مربی خوب باندازه کافی نداریم

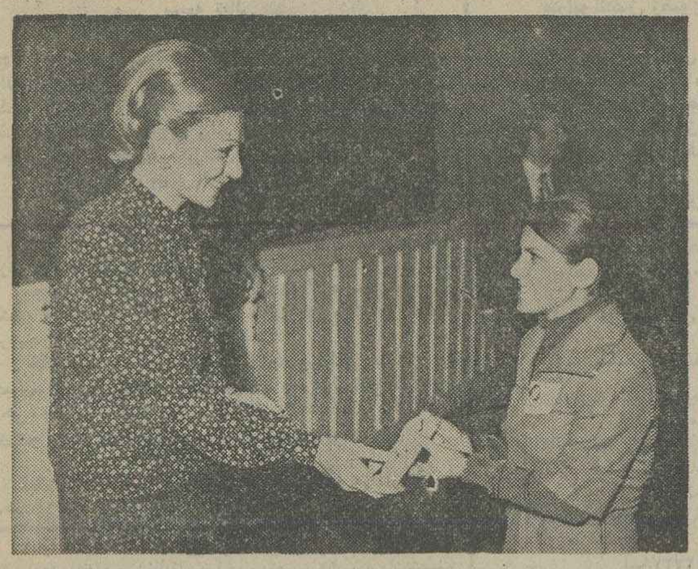

علیاحضرت شهبانو گواهینامه یکی از فارغ التحصیلان آموزشگاه عالی‌آموزشیاری وکودکیاری را مرحمت می‌فرمایند.

علیاحضرت شهبانوی ایران ریاست عالیه جمعیت بهزیستی‌وآموزشی فرح‌پهلوی وبعدازظهر دیروز گواهینامه های دانش‌آموختگان آموزشگاه‌عالی آموزشیاری ونشان کودکیاری دانش آموختگان ممتاز آموزشگاه کودکیاری وابسته به این جمعیت را مرحمت‌فرمودند.

در آغاز خانم خزیمه‌علم خیرمقدم عرض کرد و معروض داشت با توجهات علیاحضرت شهبانو به امر تعلیم تربیت پرورش‌صحیح کودکان آموزشگاه کودک‌یاری درسال ۲۵۳۶ برای اولین‌بار در ایران توسط این جمعیت شروع بکار کرد .

در این مدت ۱۹۵ نفر کودکیار فارغ‌التحصیل شدند و هم‌اکنون در شیرخوارگاهها و مراکز نگهدار یو مهدهای کودک بخدمت اشتغال دارند.

سپس دکترمنوچهرگنجی وزیر آموزش و پرورش و سرپرست وزارت‌آموزش عالی چنین بعرض رسانید: فعالیتهای جمعیت بهزیستی و آموزشی فرح پهلوی‌چه در زمینه پرورش کودکانو چه در جهت تربیت نیروی مورد نیاز برای گسترش دامنه وظایف پرورشی‌خود مکمل و در بسیاری از موارد سرمشق دستگاههای مسئول اجرای‌نظام‌آموزشی است .

اهمیتی‌که پرورش‌کودکان همزمان با پویایی و تحرک جامعه و دگرگونی دررفتار ها و سنت‌های خانوادگی و اجتماعی در زندگی‌امروز ما پیدا کرده است ایجاب میکند مربیان و کارشناسانی که از هر جهت برای تعلیم و تربیت کودکان خردسال آمادگی داشته‌باشند به‌گروه عظیم مربیان و معلمان‌کشور اضافه شوند.

سپس گزارشی ازفعالیت های آموزشگاه عالی آموزش‌یاری و آموزشگاه کودکیاری بعرض‌علیاحضرت رسید. و پس‌از اجرای‌چند برنامه هنری توسط کودک‌یاران علیاحضرت شهبانو گواهینامه های هفده نفر ازدانش‌آموختگان‌آموزشگاه عالی آموزش‌یاری را اعطا فرمودند و به‌دانش‌آموختگان ممتازآموزشگاه کودکیاری نشانهای مخصوص اعطا کردند.

علیاحضرت‌شهبانو سپس به مدیر عامل جمعیت بهزیستی و آموزشی فرح پهلوی در جهت گسترش این دو مرکز آموزشی به منظور تربیت نیروی‌انسانی بیشتر او امری صادر فرمودند.

علیاحضرت شهبانو تاکید فرمودند که مرحله گسترش این آموزشگاهها باید در شهرستانها و مراکز استان هائی که امکان آموزش عملی مربیان این مرکز نیز در آنها فراهم باشد انجام گیرد.

درپایان مراسم ، علیاحضرت در پاسخ سئوال خبرنگار ما فرمودند :

امروز برای من‌روزخوبی بود چون واقعا زحماتی که جمعیت خیریه کشیده درتمام این سالها و سازمان های دیگری که سرکوکار باکودکان ونوجوانان دارند ،نمی‌تواند به هدف اصلی خودش‌برسد و مثمرثمر باشد مگر اینکه مربیان‌خوب‌داشته‌باشدوو اقعا اینگونه آموزشگاه ها کار های بنیادی است که اثر خودش را در چند سال‌آینده نشان خواهد داد .

شهبانو افزودند : ما خوشبختانه امروز درمملکت امکان ایجاد مراکز زیادی برای نگهداری کودکان و نوجوانان داریم ولی به آن اندازه مربی خوب نداریم و بعد از سالها تجربه به این نتیجه میرسیم که اگر مربی خوب نباشد چه‌برای‌کودکان شیرخوار تا ۶ سال و جوان و نوجوان واقعازحمات‌افراد به هدر رفته و پولی هم که صرف اینکار ها میشود ،به هدر میرود. خوشبختانه‌خیلی داوطلب هست که به این آموزشگاه بیاید و هم‌سازمان های مختلف علاقه دارند که ازاین دختران‌جوان‌استفاده بکنند برای نگهداری از بچه هایشان و بخصوص مدرسه آموزشیاری که هم‌بابچه‌های کوچک و هم با جوان ها سروکار دارد تابحال‌اردوگاه های ماو کاخهای‌جوانان‌ما، یا شبانه روزی‌هایمان آنقدر افرادی نداشتیم‌که‌مخصوصا برای اینکار تربیت‌شده‌باشند و من‌امیدوارم بتوانیم‌جوان های بیشتری که در این‌رشته استعداد و علاقه دارند ، قبول کنیم بتوانند به‌مملکت خدمت بکنند

اطلاعیه‌شرکت تعاونی مصرف‌سپه

بهترین پنیر سفید هلندی در فروشگاه های این شرکت بقیمت هرکیلو ۱۳۰ ریال برای مصرف خانواده ها در دسترس فروش می باشد .

DATA PROCESSING MANAGER

Minoo INdustrial Group requires a manager to take charge of its established data processing department. Applicants should have:
* minimum 5 years experience in data processing. preferably in manufacturing industry and including IBM experience,
* good experience in design and installation of management reporting, systems,
* Proved experience at management level,
* the drive, temperament and ability to work with senior management and user departments in planning and controlling data processing activities.
Age range 32—45
Iranian national, fluent English. preferred although other nationalities carefully considered.
Military service must have been completed or exemption granted.
Salary and benefits will be appropriate to the importance and seniority of the position. Working conditions excellent.
For interviews please phone 668678 on weekdays between 7.30 A.M & 4.00 P.M.

۴۷۰ اتوبوس مدرن برای اتوبوسرانی تهران‌خریداری‌میشود

برای خرید ۴۷۰ دستگاه اتوبوس جدید ۸۰ میلیون تومان اعتبار به شرکت واحد داده شد . یک مقام آگاه‌ضمن اعلام این خبر یادآور شد که با نصب یکصد دستگاه صندوق اخذ پول بلیطدر اتوبوس‌های شرکت‌واحدعملیات جمع‌آوری کیوسک های فروش بلیط در تهران نیز بزودی آغازمی‌شود و متعاقب آن شرکت واحد اتوبوسرانی تعدادی اتوبوس «پیکاسو» کمگنجایش دویست مسافر را دارد ، از شرکت سازنده اجاره خواهد کرد .

مجمع شرکت‌واحد اتوبوس‌رانی اخیرا‌پیشنهادهای شرکت واحد مبنی بر خرید یکصدو پنجاه‌دستگاه‌اتوبوس مدل۳۰۲ مجهز به موتوره او-ام۳۶۰ مرسدس بنز ساخت‌کارخانجات صنعتی‌ایران ناسیونال‌و سیصد دستگاه اتوبس‌مدل ۳۰۵دیزلی و بیست دستگاه اتوبوس‌مدل ۳۰۵ گاز سوز از طریق انعقاد قرارداد با کارخانجات ایران ناسیونال از کارخانه دایمیرند آلمان را تصویب کرد . بهای هر دستگاه اتوبوس‌مدل ۳۰۲ مرسدس بنز سه میلیون و سیصد و چهل و نه‌هزار و سیصد ریال‌و بهای هردستگاه اتوبوس مدل۳۰۵ مرسدس‌بنز دیزلی تحویلی در تهران بالغ بر پنج میلیون و یکصد وچهل و دو هزار و هشتصد و پنجاه و دوریال است کمبلغ ده درصد آن تخفیف منظور شده است .

در عکس نمونه‌هائی‌از اتومبیل های بنز ۳۰۵ که کارآزمایشی آنها در مسیر تهران ـ تجریش آغاز شده است ، دیده‌میشود.

ملک‌حسین و کارتر در تهران باهم مذاکره خواهند کرد

بدنبال صدور اعلامیه دربار شاهنشاهی در مورد سفر ملک‌حسین به ایران، در واشنگتن کاخ سفیداعلام کرد که پرزیدنت کارتر در جریان سفر رسمی خودبه ایران درتهران باملک‌حسین ملاقات و مذاکره خواهد کرد. سخنگوی کاخ سفید گفت پرزیدنت کارتر ازاینکه سفرش به تهران با سفر ملک‌حسین به ایران‌همزمان شده خوشحال است . وی گفت اخیرا بین واشنگتن و عمان پایتخت اردن تماس های تلفنی برقرار شده‌است.

سخنگوی کاخ سفیدگفت که کارتر و ملک‌حسین در مورد چه مسائلی گفتگو خواهند کرد اما کارتر امیدوار است که‌ملک‌حسین وسایر رهبران میانه‌روی عرب درتلاش‌های‌انورسادات رئیس جمهوری مصر برای صلح همکاری کنند .

طبق گزارش یونایتدپرس مقامات امریکائی معتقدند که ملک‌حسین آمادگی دارد برای استقرار صلح در خاورمیانه از سادات حمایت کند. سخنگوی کاخ سفید در پاسخ این سئوال که آیا کارتر از ملک‌حسین خواهد خواست که به مذاکرات سادات ـ بگین ملحق شود گفت منطقی است که چنین تصوری داشته باشیم . باتوجه به شایعات‌زیادی که این‌روزها برسرزبانها افتاده که کارتر در مدت سفر ۹ روزه‌اش‌از ۲۹ دسامبر تا ۶ ژانویه با سادات هم ملاقات خواهد کرد ، سخنگوی کاخ‌سفید گفت هنوز برنامه‌ای برای ملاقات سادات و کارتر وجود ندارد .

در عمان امروز کاخ سلطنتی اردن اعلام کرد که ملک‌حسین در تهران با کارتر ملاقات خواهد کرد. دراعلامیه کاخ سلطنتی‌اردن گفته شده‌است که‌ملک‌حسین بدعوت شاهنشاه ایران به تهران سفر می‌کند و در جریان همین سفر با کارتر نیز ملاقات و مذاکره‌خواهد کرد .

ملک‌حسین اوایل هفته گذشته از سفر به ۶کشوری خلیج فارس به عمان‌بازگشته بود .

اردن یکی از ۶کشوری است که دعوت شرکت در مذاکرات صلح قاهره را نپذیرفته است .

سوریه، لبنان، شوروی و فلسطینی‌ها طرفهای‌دیگری هستند که دعوت شرکت در مذاکرات قاهره را ردکردند. سایروسونس وزیر خارجه امریکا درجریان‌سفراخرش به‌اردن گفته بود که کارتر مایل است با ملک‌حسین ملاقات ومذاکره‌کند. بدنبال این‌اظهارعلاقه اکنون‌فرصت ملاقات درتهران پیش آمده است .

ایران و پاکستان قرارداد سرمایه گذاری امضا میکنند

غیاث‌الدین احمد سفیر پاکستان‌در دربارشاهنشاهی به مناسبت سالروز تولد محمد علی جناح قائد اعظم پاکستان از روابط برادرانه و نزدیک ایران و پاکستان سخن گفت و اهمیت‌همکاری های موجود میان دوکشور را مورد تاکید قرار داد .

غیاث‌الدین احمد اظهار داشت: همکاریهای‌اقتصادی دوجانبه ایران و پاکستان به سالیان پیش بازمیگردد. اما همکاریهای اقتصادی‌دو کشور درچهارچوب‌همکاری های عمران منطقه‌ای (آر-سی- دی) از سال ۱۹۶۴ آغاز شده است وی‌آنگاه از ایجاد یک منطقه تجارت آزاد درمنطقه‌آر- سی- دی یاد کرده و گفت از میان برداشتن تدریجی تعرفه‌های گمرکی و موانع‌غیرتعرفه‌ای بین سه کشور ایران و پاکستان و ترکیه منجر به گسترش سریع تجارت بین سه کشور و همچنین‌سبب بوجود آمدن صنایع تخصصی درزمینه‌های‌مختلف صنعتی در منطقه خواهد شد که نتیجه آن رشد صنعتی سریع‌تر و مبادله بیشتر کالاهای‌تولیدی است.

سفیر پاکستان در زمینه سرمایه‌گذاری گفته است کمیسیون مشترک وزیران ایران و پاکستان چهارچوب بسیار مناسبی برای بوجود آوردن همکاریهای مشترک و تندترکردن آهنگ‌پیشرفت اقتصادی درپاکستان‌بوجود آورده است . وی افزود که ایران برای ایجاد یک دانشگاه مهندسی و پزشکی دو کارخانه نساجی ـ یک برنامه آبیاری ـ یک واحد دامداری و یک برنامه بهبود وضع آب و چند برنامه صنعتی دیگر به پاکستان کمکهای مالی کرده است. تمام این برنامه‌ها در مراحل مختلف اجرا است .

درضمن برای اینکه سرمایه گذاری از سوی بخش خصوصی نیز آسان‌ترشود هر دوکشور تصمیم‌گرفته‌اند که یک موافقت‌نامه سرمایه گذاری امضاء کنند که‌نه‌تنها از سرمایه‌گذاری بخش خصوصی حمایت خواهد کرد بلکه مقرراتی نیز برای همکاری و اشتراک بخش های خصوصی دو کشور تنظیم خواهد کرد در زمینه ارتباطات سفیر پاکستان خاطرنشان ساخته کانال ماهواره‌ای ارتباط بین‌تهران و اسلام‌آباد گسترش یافته است و بزودی افزایش ارتباط سبب خواهد شد که یک خط مستقیم تلفن بین دو کشور بوجود آید.

بیمارستانها رژیم غذائی و داروئی بیماران را رعایت نمیکنند

درانجمن شهر پایتخت گفته شد

انجمن شهر پایتخت، در جلسه بعد ازظهر دیروز خود واگذاری ۳۰۰ میلیون ریال اعتبار به صندوق بازنشستگی کارکنان شهرداری را تصویب کرد. از محل این اعتبار به کارمندان شهرداری تا ۳میلیون ریال وبه کارمندان شرکت واحد تا ۲میلیون ریال وام مسکن پرداخت خواهد شد.

در جلسه دیروز که بریاست تیمسار رشید نادرخانی تشکیل شد پروین غفاری نماینده‌انجمن در سخنان پیش از دستورخود گفت ماازکمیسیون شاهنشاهی گله داریم چرا که در این کمیسیون‌نمایندگان همه‌سازمان ها، ووزارتخانه‌ها و همه انجمن‌ها حضور دارند جز نمایندگان انجمن شهر تهران‌که بازگو کننده نیازها وخواست های مردم پایتخت هستند.

پروین‌غفاری سپس افزود : در این چند روز از بیمارستان ها بازدید کردیم، در بیمارستان ها رژیم غذائی بیمار را رعایت نمیکنند وداروی تجویزی‌طبیب را به او نمیدهند.

این بی‌توجهی‌ها موجب میشود که روز بروز بیماری آنها تشدید شود در حالیکه وزارت بهداری و بهزیستی تلاش میکند تا در کمیسیون شاهنشاهی خودش را تبرئه کند.

بعدازان چون خاقانی نماینده دیگر انجمن شهر که درخواست نطق قبل ازدستور کرده بود در جلسه دیروز هنگامی که صورت جلسه قبل قرائت میشد محمد رضاقنی زاده با مشت روی میز کوبید وگفت: در هفته گذشته‌پیرامون عوارض شهرداری از اتوبوس ها وکامیون‌هاواز اتومبیلهای شخصی بحث مفصلی درگرفت که نمودار اختلاف نظراعضای انجمن بود.

تصور من این است که با اخذ عوارض مخالفتی نداشتیم ولی این حق را داریم زمانی که اراء مخالف و موافق نزدیک هم‌قرارمیگیرند پیشنهاد را بکمیسیون برگردانیم تا مورد مطالعه بیشتر قرارگیرد، چون آرزودارم که هنگام‌طرح مسائل بتوانیم یک دست و هماهنگ تصمیم بگیریم. ما باید این اصل را بپذیریم که‌عوارض تازه را در زمینه‌هائی قرار بدهیم که حداقل خدمات‌تازه‌ای را هم عرضه کنیم.

در دوران گذشته مردم‌به شهرداری علاقه نداشتند به شهردار هم اعتقادی نداشتند ولی حالا به شهردار فعلی اعتماد دارند، اما هنوز به شهرداری اعتماد پیدانکرده‌اند بهرحال سوء مدیریت در آن جلسه مانع از بحث شد،چون اگر قرار شد که بیش از دو نفر موافق و مخالف صحبت کنند جای ان است که همه موافقان و مخالفان صحبت کنند.

یک گزارش تحقیقی سازمان برنامه حکایت دارد کمبسیاری از روسای انجمن‌های شهرما از قوانین و آئین نامه‌های انجمن و از طریقه اداره‌کردن جلسات آگاهی ندارند .

سپس تقی‌زاده گفت : چرا آئین‌نامه‌ای را که به آن‌اعتقاد دارید اجرا نمی‌کنید. ماده۳۰ این آئین‌نامه میگوید که باید در مسائل مالی باورقه رای گرفته شود در حالیکه جلسه گذشته برخلاف این اصل‌عمل شده است.

تیمسار نادرخانی رئیس انجمن در پاسخ گفت: ماده ۳۶ آئین نامه میگوید جلسه با دوسوم اعضاء تشکیل میشود و به اکثریت رای گرفته میشود و در صورت تساوی آراء رای طرفی که رئیس با آن‌موافقت دارد دارای اعتبار خواهد بود.

بعد ازآن پیشنهادات‌شهرداری درباره واگذاری تهیه طرح ادامه بزرگ راه دارپوش از سید خندان بطرف غرب به مهندسین مشاور مطرح‌شد.

خاقانی گفت این ضعف بزرگ مدیریت در شهرداری است . شما قبلا این پل راساخته‌اید وحالا بعد از دو سال طرح آنرا بمهندسین مشاورو اگذار میکنید. دلیل این عقب‌افتادگی وسوء مدیریت چیست؟

بعد از ان پیشنهادشهرداری درباره پرداخت روزی ۲۰ریال بابت خرید بیسکویت به سه هزار نفر از کارمندان ادارات مرکزی شهرداری، و همچنین پرداخت سیصد میلیون ریال وام به صندوق بازنشستگی شهرداری تصویب شد.

در حاشیه جلسه انجمن شهر

مخبر کمیسیون پیشنهادها را کیلوئی میخواند

● از صبح دیروز برای بعضی از نمایندگان انجمن‌شهر مسجل بودکه تقی‌زاده بدنبال بحث جلسه قبل، به اعتراض برخواهد خاست . بهمین دلیل هم همه نمایندگان درجلسه حضور یافته بودند .

★ **محمد باقر رفیعی طاری، جمال درویش، داودافشار پناه، محمد صادق ومنیژه رزم‌آراء که احتمال می دادند براثر این اعتراض وپاسخ آن مجددابرخورد شدیدی روی دهد پیشنهاد کردند که یک جلسه خصوصی تشکیل شود، رئیس پیشنهاد را بدون ذکر تقاضاکنندگان قرائت کرد. تقی‌زاده روی میز کوبید وگفت: اعضای انجمن می‌توانند پیشنهاد جلسه سری یا خصوصی را بدهند اما باید دید علت چیست ؟**

رئیس بدون آنکه مستقیما پاسخ دلیل این علت را بدهد، اعلام کردکه جلسه خصوصی تشکیل خواهد شد .

● درجلسه خصوصی محمد باقر رفیعی طاری، قاسم مستعلی، آقازاده، تقی‌زاده، توحیدی، اقدم،حریری طلوع ، شریبانی ، آلبرت کوچوئی و تیمسار نادرخانی‌پیرامون وحدتو هماهنگی و جلوگیری از برخوردها سخنانی ایراد کردند. توحیدی اقدم گفته بودکه گاهی بعضی از همکاران ، سخنرانی دیگران را بمسخره می‌گیرند اگر بامن چنین عملی بشود عکس‌العمل‌شدیدی نشان خواهم داد .

در جلسه خصوصی گفته شد که بعضی از اعضای انجمن از حضور درجلسات کمیسیون خودداری می‌کنند درحالیکه عده‌ای بیش از ۳۰-۴۰ جلسه در این کمیسیون شرکت می‌کنند بدون آنکه‌فوق‌العاده آنرا دریافت کنند

★ **جواد شهرستانی شهردار تهران پیشنهاد کرد که به‌دعه انجمن تهران را از سال آینده دراختیار انجمن بگذارند تاانجمن راسا هزینه‌ها وحق‌حضور در جلسات را پرداخت کند. گرومزیادی از اعضای انجمن با این پیشنهاد موافقت کردند ولی تیمسار نادرخانی بمخالفت‌بااین‌پیشنهادبرخاست وگفت:این مساله به‌مطالعه بیشتری احتیاج‌دارد وباید پیرامون آن باشهردار تهران مذاکره بیشتری شود .**

● مخبر کمیسیون قرارداد ها برای آنکه کارش را سبک کند ، همه پیشنهادات رابدنبال هم قرائت کرد. رئیس تذکر دادکه‌هر پرونده‌ای را جداگانه مطرح کند تا نسبت به‌هریک از آنها جداگانه رای گرفته شود. ناگهان سرو صدای مخبر کمیسیون بلند شد که چرا وقتی‌باستانپور ده‌تا ده‌تا پیشنهادات را میخواند نمیگوئید؟!

باستانپوردر جواب گفت «اگر من پیشنهادات‌را کیلوئی میخوانم برای آن است که همه به هم تشابه دارند . فقط اسامی آنها تغییر میکند.

● **دیشب خانم تجدد نماینده انجمن شهر مشهد برای بازدید به انجمن آمده بود .رئیس ضمن تشکرازاو گفت«از خانم ها خواهش میکنم هروقت به مشهد رفتند از انجمن شهر مشهد هم بازدید کنند. اما ناگهان متوجه شد که خانمهای عضو انجمن‌رفته‌اند .لذا حرفش را اصلاح کرد و گفت حالاکه خانم ها نیستند هرکدام از آقایان بمشهد رفتند خواهش میکنم جواب‌این بازدید را بدهند یکی از نمایندگان گفت « خانم غفاری عادت دارد که در اول جلسه نطق قبل از دستور خودشرا ایراد بکند و بلافاصله برود، اما خانمهای دیگر چرا رفته‌اند.»؟**

● درجلسه دیشب انجمن حریری طلوع طبق معمول‌دستش را بزیر چانه‌اش حائل کرده بود و مذاکرات انجمن را گوش میداد وقتی دلیل اینکار پرسیده شد یکی از همکارانش در هیئت رئیسه گفت « این هم از زرنگی های حریری است، چون دستش رابه‌زیر چانه‌اش‌میزند تابهنگام رای گیری مجبور نباشد دستش را بعلامت « افق بلند کند!»

باهری: به‌چاپخانه‌افست حمله کردند تاکتابهای درسی بموقع حاضر نشود

محمد باهری دبیرکل حزب رستاخیز ملت ایران عصر دیروز در جلسه‌ای‌با فرهنگیان آموزش‌وپرورش شهر ری‌ضمن اشاره بکمیته ارتباطی‌فرهنگیان حزب گفت حزب باین کمیته اهمیت زیدی میدهد چون فرهنگیان کشور ما دانش آموزان ما را در دامن خود پرورش میدهند و پسازندگی ایران کمك شایانی میکنند باهری سپس افزود ترفیع‌جامعه ما و دست یابی بتمدن بزرك در گرو کوشش سعی وجهد شماست .

زیرا باین مقصد بزرك نخواهید رسید مگر با همراهی آگاهانه آسانهائی که شما پرورش میدهید و آنچه راکه لازمست به آنها میاموزید بنا براین حزب نسبت بارتباط با جامعه فرهنگیان اهمیت‌بسیاری میدهد .

باهری در این جلسه که در محل دبیرستان رضا شاه کبیر شهر ری تشکیل شده بود در ادامه سخنان خود بکوشش شبانه‌روزی معلمان کشور درهر شکل و آشنا کردن دانش - آموزان ، کوششهای استعمار برای نفوذ پیدا کردن درجامعه فرهنگیان اشاره کرد و گفت ما بسلامت محصول کار شما فرهنگیان اهمیت زیادی می - دهیم .

دبیر کل حزب در قسمت دیگری از سخنان خود بحمله های اخیر چندنفربنام دانشجو بچاپخانه افست اشاره کرد و گفت این حمله برای آن بود که کتابهای‌درسی بموقع‌بدست دانش آموزان ما نرسد و این کار استعمار است وی گفت استعمار در هر شکل و رنگ سیاه یا سرخ‌نو یا کهنه‌برای اینکه برما چیره شود درصدد است که وحدت ملی ماراد‌چار تزلزل کند و برای رسیدن‌به این هدف فرهنگیان را هدف قرار داده است .

حزب میخواهد جبهه فرهنگی را از آسیب دشمن مصون‌دارد زیرا استعمار در هیچ جبهه‌ای بیشتر از مراکز فرهنگی نمی تواند بما لطمه بزند با همین هدف است که استعمار به چاپخانه ها و مراکز فرهنگی‌ما حمله میکند .

سازمان شاهنشاهی خدمات اجتماعی ۲۵۰۶

جنبش ملی نیکوکاری

دگرگونی شماره‌های تلفن

شماره‌ی تلفن های دفتر مرکزی جنبش ملی نیکوکاری ، از ۳۱۰۶۳۶ و ۳۱۰۶۳۷ به ۳۷۰۶۳۶ و ۳۷۰۶۳۷ دگرگون‌شده است .