اطلاعات

۲۸ صفحه

دوشنبه ۱۸ بهمن‌ماه ۲۵۳۵ـشماره ۱۵۲۳۳ ـ تکشماره ۱۰ ریال

یادداشتهای تکان‌دهنده بهرام آرام، رهبر مارکسیستهای اسلامی

نگران هستم رفقا مرا اعدام کنند

برنامه‌سازمان بالمللی ایران در پیشگاه شهبانو

علیاحضرت شهبانو هنرمند ایرای «سمرالداء» را مورد تفقد قراردادند. مهرداد پهلبد وزیر فرهنگ و هنر، سمیعی وزیر علوم و آموزش عالی، دکتر شیخ‌الاسلام زاده وزیر بهداری و بهزیستی و دکتر هوشنگ نهاوندی رئیس دفتر مخصوص علیاحضرت شهبانو افتخار حضور دارند در صفحه آخر

فهرست کامل ضرایب مالیاتی اصناف و مؤسسات

★ درآمد مشمول مالیات مودیان بوسیله حوزه‌های مالیاتی براساس این ضرایب تعیین میشود. صفحه ٤

۳ نرخ برای ساندویچ

در صفحه ٤

سقوط بهمن در راههای چالوس و هراز

راه شمشک ـ دیزین بسته شد

در صفحه ٤

٦ سرنشین پیکان کشته شدند

در صفحه ٤

نمونه دستخط بهرام آرام رهبر گروه مارکسیستهای اسلامی

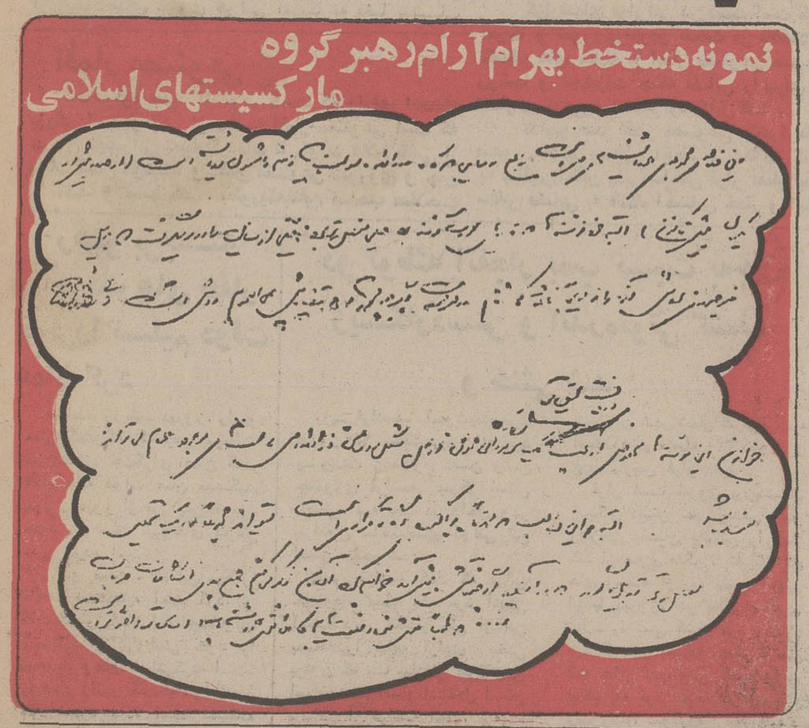

★اشاره‌به رهبر مارکسیست های اسلامی به زندگی تیمی با:

اکرم، عزت، سیمین و منیژه

از هرکجا شروع میکنم به‌خودم میرسم و دراینجا می‌لنگم ...

در صفحه آخر

جوانی با موتوسیکلت از روی ۱۶ اتوبوس پرید

«آلن‌پیر» ـ ۲۸ ساله‌فرانسوی قهرمان بی‌بدیل پرش موتور در جهان است. «پیر» در مسابقه‌ای حیرت‌انگیز موفق شد با موتور «یاماه» های خود از روی ۱۶ اتوبوس بپرد. فاصله پرش یعنی طول اتومبیل ها ۶۰ر۶۴ متر بود در حالیکه رکورد قبلی که متعلق بیک آمریکایی است، ٤٥ متر بیشتر نبوده است.

مسابقه هیجان انگیز درنزدیکی پاریس انجام شد و کارشناسان برش با موتور اعلام کردندقهرمان فرانسوی رکورد بیسابقه‌ای در این زمینه بجای گذارده است. عکس در نیمه راه برش ازقهرمان برداشته شده است.

عکس رادیو یی آسوشیتدپرس

بمناسبت ششمین سال اداره تحقیق و مطالعه ایران:

آقای غلامرضا اربابی رئیس آن اداره طی گفتگوئی اظهار داشت: هم‌اکنون دستگاه‌هایی داریم که اعمال و رفتار شمارا از فاصله کم و بیش ثبت و ضبط میکند

مهندس غلامرضا اربابی

ضمنا دستگاه هایی داریم که قادر است با فرستادن امواج بدون هیچ واسطه‌ای برخلاف میل و اراده، حالات ویژه‌ای در شما ایجاد کند

بقیه در صفحه۲

توضیح و تصحیح

در گزارش مربوط به افتتاح اولین فروشگاه مواد غذائی پروتئینی از ۵۰ فروشگاه کمربندی در ایران وابسته به

مجتمع کشت و صنعت درفشان

که‌در صفحه اول شماره‌دیروز چاپ شده متاسفانه اشتباها درخشان درج گردیده که

«درفشان»

صحیح است.

صاحبان صنایع و بازرگانان کشور

الاخبار

تنها مجله عربی زبان ایران از گزارش نشریات مؤسسه اطلاعات یادداشتن نمایندگی در اکثر کشورعربی، روزهای شنبه منتشر میشود

چراغ سبز

همه‌چیز، در اتومبیل اتفاق افتاد

«سیاوش ندیمی» را میلیونر کرد!

★ میلیونر هفته بخت‌آزمائی در حال رانندگی بلیط خرید و هنگامی که کنار همسرش، بااتومبیل به‌خانه بازمیگشت از رادیو اتومبیل شماره ـ برندگان جوایز را شنید و دریافت که برنده یك میلیون و دویست هزار تومان شده است.

هفته گذشته، بلیطهای بخت‌آزمائی بازهم یک میلیونرداشت:

آقای سیاوش ندیمی، کارمند شرکت و اردات شکیب، باخریدسری ٥ تائی یک میلیون ودویست هزار تومان برد وجایزه خود را، طی چک بانکی تحویل گرفت.

ماجرای میلیونرشدن، این کارمند جوان و خوش‌شانس، حکایتی شنیدنی است. او گفت: «شب خواب دیده بودم، بلیطم برنده یکی از جوایز شده است. صبح که از خواب بیدار شدم و خوابم را برای خانم تعریف‌کردم، او گفت «بهتراست همین امروز، بلیط بخری».

همان روز، وقتی از شرکت به خانه برمی گشتم، پشت چراغ قرمز، بلیط فروشی، یک سری بلیط بمن داد. می‌خواستم ۲ بلیط بخرم. اما چراغ سبزشد ومن‌برای اینکه زودتر حرکت‌کنم، هر ٥ بلیط سری راخریدم.

چهارشنبه شب از منزل‌مادرم برمی‌گشتیم. خانم پشت‌فرمان‌بود ومن به جریان قرعه‌کشی از رادیو اتومبیل گوش می‌دادم وشماره‌های برنده‌را یادداشت می‌کردم. یک مرتبه‌متوجه شدم که بلیط‌من، باشماره‌برنده جوایزممتاز مطابق است. حال‌عجیبی‌به من‌دست‌داد. چندباری اختیار شدم که به‌خانم بگویم چه شانسی بما روی‌آورده. اما او درحال رانندگی بود ومن ترسیدم که باشنیدن این خبر دست‌وپایش‌راگم کند. این‌بود که چند لحظه تامل کردم‌و پس‌از آنکه بخودم مسلط شدم، آهسته گفتم: «بنظرم بلیط‌مان ۱۰هزار تومن برده» او، خبر مرا با خوشحالی تلقی کرد. چند لحظه بعد، دوباره گفتم: «مثل‌اینکه ۱۰۰ هزار تومن برده‌ایم.» اوخوشحال‌تر و کنجکاوترشد، و بالاخره‌وقتی گفتم برنده یک میلیون و دویست هزار تومان شده‌ایم، خانم‌نتوانست به رانندگی ادامه بدهد، ماشین را کنارزد، شماره بلیط را با خوشحالی، باشماره های برنده یکباردیگر تطبین کردیم‌وبعدهمانجا هردو بهم، تبریک گفتیم.

آقای ندیمی درپایان گفت: «خیال دارم، این پول رادر تاسیس یک شرکت ساختمانی سرمایه‌گذاری‌کنم.»

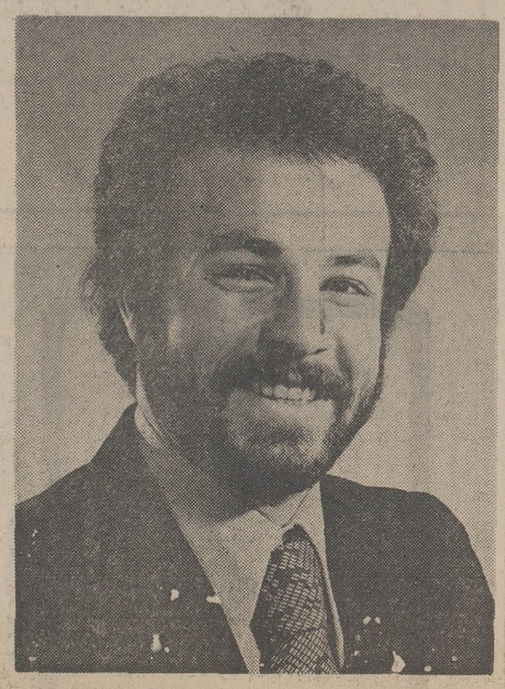

آقای سیاوش ندیمی، میلیونر هفته

یکی دیگر از برنامه‌های تامین مسکن شرکت واوان ساختمان یکهزار دستگان آپارتمان ارزان قیمت

شرح درصحه ۹ ...

دانشگاه جندی‌شاپور

دانشگاه جندی‌شاپور

دانشکده ادبیات و علوم انسانی

پذیرش داوطلب برای آموزش فوق لیسانس ضمن‌خدمت

شرح در صفحه ۷

قابل توجه

مهندسان مشاور پیمانکاران و بازرگانان

یکدستگاه ساختمان ٤طبقه واقع در بزرگمهر غربی دارای ۷۵۰ متر بنا و ٤۸۰ متر زمین بفروش میرسد تلفن ٦٤۳۰٤۳

شرکت سهامی کارتن ایران

طی مراسم باشکوهی پنجاهمین سال سلطنت‌دودمان پهلوی راگرامی‌داشت

درصفحه ۱۰

دعوت مجمع عمومی فوق‌العاده شرکت سهامی خاص گروه‌پزشکی برزویه

شرح در صفحه ۱٤

همکار گرامی آقای محمودیان

با کمال تاسف مصیبت وارده را بشما و خانواده محترمتان تسلیت عرض نموده بقای‌عمر شما و خانواده اتان را از خداوند خواستاریم.

شرکت فولمن دیستریبوسیون

درگذشت ناگهانی مهندس منصور ثقفی‌را به‌خانواده محترمشان تسلیت عرض مینماید.

منصور نفر

با اندوه فراوان درگذشت مادر عزیزم را به اطلاع می رساند. مجلس ترحیم زنانه و مردانه آن مرحومه‌روز سه‌شنبه ۱۹ر۱۱ر۳٥ از ساعت ۲ الی ٤ بعداز ظهر در مسجد الجواد برگزار می شود.

رضا قلمکاری‌زاده

برادر عزیزمان آقای سبحان علی کاظمی ـ بیرجند

از خبر درگذشت مادر مهربانتان بی‌اندازه متاثرشدیم ضمن عرض تسلیت خودرا درغم شما شریک میدانیم.

گرگان ـ خانواده‌های جعفر رحیمی النگی ـ ولی‌اله کیانی ـ حجت‌اله قائمی ـ ابوالحسن هاشمی ـ فیروز خطیری ـ حاج درویش رستمی وسایر دوستان.

تشکر

از جمیع سروران عزیز ودوستان و بستگان محترمکه بمناسبت‌درگذشت مادر عزیزمان‌رو انشادبانو همایون‌فیروزگر بذل عنایت فرموده ودر مراسم تشییع، تدفین و پرسه و مجالس یادبود شرکت فرموده و یابوسیله تلگراف و تلفن ودرج آگهی در مطبوعات موجبات تسلی و تسکین خاطر مارا فراهم و ابراز همدردی فرموده‌اند صمیمانه‌سپاسگزاریم.

دکتر سلعل. فرنگیس. مهرانگیز. مهرافروز. پروین. پریمرز. کلاوس و فرهاد فیروزگر.

جناب آقای دقیق فکر

فوت ناباهنگام همشیره گرامتان را از صمیم قلب به شما و خانواده عزیزتان تسلیت عرض مینمایم.

غلامحسین روحی

مراسم چهلمین‌شب‌درگذشت عزیز از دست رفته شکوه اعظم کاشانچی (سلامت) روز سه شنبه ۱۹ بهمن ماه جاری از ساعت ٥تا۷ بعد ازظهر در منزل واقع در خیابان‌پهلوی ـ خیابان پسیان شمالی ـ خیابان جامی ـ شماره ۱٦ برگزار خواهد شد.

خانواده های: کاشانچی ـ سلامت

جناب آقای مهندس وکیل زاده

معاون محترم وزارت کشاورزی‌ومنابع طبیعی

باکمال تاسف فوت برادر گرامیتان را به‌آنجناب تسلیت گفته سلامتی بازماندگان آن مرحوم را از خداوند مسئلت داریم.

سازمان عمران کیش

مراکز واکسیناسیون فلج اطفال سازمان منطقه‌ای بهداری و بهزیستی استان مرکزی

نهالی راکه باخون دل پرورش داده‌ای پژمرده نگردان و باصرف‌ساعتی از وقت خود فرزندت را برعلیه بیماری فلج کودکان‌درمراکز بهداشتی ودرمانی سازمان منطقه‌ای بهداری و بهزیستی استان مرکزی‌واکسینه کن.

مراکز واکسیناسیون فلج‌اطفال به‌مدت ۵ روز از تاریخ شانزدهم لغایت بیست‌ویکم بهمن ماه درمراکز بهداشتی ودرمانی وهمچنین‌مناطق‌هفده‌گانه‌تهران که قبلا آگهی شده‌بود آماده واکسینه کردن کودکان شما بطور رایگان می‌باشد.

بقیه در صفحه ۷

سلاح مخوف طوفان و گردباد هواشناسی» با شهرهای دشمن را نابود می کند

آمریکا نخستین ماهواره «فوق جاسوسی» را به فضا پرتاب کرد

کیپ‌کاناورال (فلوریدا) - آسوشیتدپرس - یک ماهواره نظامی آمریکا که گفته میشود حامل ادوات آزمایشی برای مقابله با هرتهدیدی از طرف اقمار مصنوعی شکاری و ماهواره کش شوروی استدیروز با یک موشک از نوع « تایتان - ۳ سی » از پایگاه فضایی کیپ‌کاناورال در ایالت فلوریدا به فضا پرتاب شد . کارشناسان ماهواره جدید را یک ماهواره فوق جاسوسی می‌دانند که قادر است تمام حرکات ماهواره های جاسوسی شوروی در فضای لایتناهی را زیرنظر داشته باشد .

گرچه نیروی هوایی آمریکا که پرتاب کننده این ماهواره بشمار میرود اسرار مربوط به این پرتاب را در پرده نگهداشته است ولی تصادفا هزاران نفر از مردمی که در اطراف کیپ‌کاناورال زندگی میکنند در تاریکی آخرین ساعات شب شعله درخشانی را که از انتهای موشک حامل ماهواره جدید آمریکایی بیرون می‌آمد مشاهده کردند .

تنها توضیحی که ضمن یک بیانیه رسمی در این باره داده شد از این قرار است که ماهواره‌ای ازسلسله اقمار مصنوعی طبقه‌بندی شده (سری) با استفاده ازیک موشک حامل ازنوع «تایتان - ۳ سی» وبوسیله‌گروهی ازکارشناسان نیروی‌هوایی وبرخی ازموسسات صنعتی آمریکا از مجتمع شماره - ٤ کیپ کاناورال و از یکی از ایستگاههای نیروی هوایی آمریکا به فضا پرتاب شده است .

اقمار مصنوعی

ماهواره جدید از نوعی است که دارای ابعاد بزرگی است و یکی از سلسله اقمار مصنوعی است که در آن تجهیزاتی تعبیه کرده‌اند تا بتواند علایم ناشی از پرتاب شدن موشکها و اقمار مصنوعی شوروی و چین را کشف و ضبط کند . بطوریکه‌منابع صاحب صلاحیت آمریکایی گزارش داده‌اند این ماهواره با استفاده از سنسور های مادون سرخ قادر است پرتاب موشکهایی را که از زمین ویا از زیردریایی‌ها برمی‌خیزند کشف کند و علایم و ابعاد آنها را نیز بدقت اندازه‌گیری‌نماید.

در مواردی که سنسور های مادون سرخ وپرتاب موشک خطرناک ویا وجود ماهواره‌ای را کشف کنند که از ناحیه آن خطری قابل تصور باشد ماهواره جدید آمریکایی قادر است بلافاصله مراکز کنترل نظامی آمریکا را آگاه سازد .

همان منابع اضافه کرده‌اند که ماهواره جدید آزمایشی آمریکایی در عین حال مجهز به تجهیزاتی‌است که قرار است برای استفاده شدن احتمالی به منظور مقابله مستقیم با اقمار مصنوعی شکاری و ماهواره‌کش شوروی مورد آزمایش قرار گیرد . در سال گذشته اتحاد شوروی آزمایش اقمار مصنوعی شکاری وضد ماهواره را از سر گرفته و شش قمر مصنوعی از این قبیل به فضا پرتاب کرده است .

مقابله با اقمار

اقمار مصنوعی ماهواره‌کش به این نحو عمل میکنند که در فضای کیهانی به جستجوی سفاین فضایی بدون سرنشین میپردازند و پس از نزدیک شدن به‌آنها منفجر میشوند و سفاین مذکور را نیز نابود میکنند .

گزارشهای فراوانی در دست است که نشان‌میدهد آمریکا و شوروی هردو سخت در تلاشند تا تدابیر و تکنیک های مقابله با اقمار مصنوعی ضد ماهواره و روشها و تجهیزات جنگ فضایی را برای نابود کردن اقمار مصنوعی ضد ماهواره تکمیل کنند .

تدابیر ضد اقمار مصنوعی ماهواره‌کش شامل صدور علایمی بعنوان اخطار و عملیات کنترل کننده‌ای به منظور امکان پذیر ساختن فرار اقمار مصنوعی و یا سفاین فضایی به هنگام احساس خطر و استفاده ازپرتو های لیزر برای معدوم کردن تجهیزات الکترونیکی در ماهواره های دشمن است . ماهواره‌ای که مجهز به تکنیک‌ها و ادوات کاربرد لیزر باشد و درعین حال بتوانند در فضا مانور کند قادر است در مدار های معین به حرکت درآید و درسر راه خود چندین ماهواره یا سفاین گیهانی را نابود سازد .

هردو کشور آمریکا و شوروی برای اقمار مصنوعی بعنوان وسایلی آیده‌آل جهت عملیات مخابراتی و ارتباطی و یا برای عملیات هدایتی و همچنین برای مقاصد شناسایی و جاسوسی‌اهمیت خارق‌العاده‌ای‌قایلند و درصورتیکه روزی یک جنگ فضایی درگیرشود اقمار مصنوعی مخابراتی ضمن آنکه نقش های مهمی ایفا خواهند کرد هدفهای مهمی نیز برای اقمار مصنوعی ضد ماهواره خواهند بود .

سلاح وحشتناک

رئیس کمیسیون الکترونیکی هند در رساله‌ای که زیر عنوان « سلاح هواشناسی » انتشار داده اظهار عقید کرده است که سلاح هواشناسی تا چند سال دیگر سلاحی بمراتب وحشتناکتر از بمب های اتمی در دست بشر خواهد شد .

« سشاگری » نویسنده این رساله تاکید کرده‌است که بسیاری از کشور های جهان هم‌اکنون در معرض خطر این سلاح مخوف که میتواند در یک چشم بهمزدن با ایجاد زمین لرزه های مصنوعی و تغییر دادن مسیر گردباد و طوفان ویا با ایجاد خشکسالی مصنوعی مناطق وسیعی را نابود کند قرار گرفته‌اند .

بنوشته رئیس کمیسیون الکترونیکی هند ابرقدرتها اکنون از لحاظ تکنولوژی بقدری در این راه پیشرفت کرده‌اند که میتوانند با موفقیت سراسر خاک دشمن را بوسیله تغییر دادن مسیر تندبادها ویا ایجاد زلزله های مصنوعی بطور غافلگیرانه منهدم سازند .

تلاش های صلح والدهایم وارد مرحله تازه‌ای شد

ملک حسین، عرفات آشتی میکنند

دمشق- خبرگزاری فرانسه - همزمان بادیدار کورت والدهایم دبیرکل سازمان ملل متحد از خاورمیانه ملک حسین پادشاه اردن بعد ازظهر دیروز وارد دمشق شد و بلافاصله گفتگو های مهم خودرا با ژنرال حافظ اسدرئیس جمهوری سوریه آغاز کرد.ناظران سیاسی گفتند تلاش های صلح والدهایم وارد مرحله تازه‌ای شده است.

ناظران‌سیاسی که برای گفتگو های سران دو کشور اهمیت فوق‌العاده‌ای قایل هستند اظهار داشتند که هماهنگ کردن روش سوریه واردن‌درصحنه سیاست خاورمیانه مهمترین مسئله‌ای‌است که در مذاکرات ملک حسین و رئیس جمهوری سوریه مورد بررسی قرار می گیرد.

ملک حسین و حافظ اسد همچنین در گفتگو های دیشب خود اوضاع لبنان و روابط اردن‌وفلسطین رامورد بررسی قرار دادند.

دراین مذاکرات نخست وزیر، وزیر امور خارجه و وزیردفاع اردن نیز شرکت داشتند.

شریف عبدالحمید شرف رئیس دفتر ملک حسین قبل از بازگشت پادشاه اردن به عمان در یک مصاحبه مطبوعاتی‌به خبرنگاران گفت سران دو کشور بطورکلی در باره مسائل مربوط به اعراب وروشی که اردن و سوریه باید در تحولات آینده اوضاع پیش گیرند تبادل نظر کردند.

همزمان با دیدار ملک حسین از سوریه رادیو صدای فلسطین اعلام داشت که ظرف بیست و چهار ساعت آینده یک هیئت فلسطینی رهسپار عمان خواهد شد. هدف دیدار این هیئت از اردن تنظیم برنامه‌ای در باره چگونگی اجرای قطعنامه های کنفرانس عالی رباط است

یک گزارش‌حاکیست که‌همزمان بادیدار این هیئت عرفات وملک حسین برای اولین‌بار در ۷سال گذشته باهم‌دیدار کرده و به این وسیله آشتی میان حسین-عرفات جامه عمل خواهد پوشید.

رادیو صدای فلسطین یادآور شد که شورای مرکزی فلسطین بتازگی تصمیم گرفت که سازمان آزادی بخش در چهار چوب قطعنامه های کنفرانس رباط با اردن وارد مذاکره شود.

خالد فحوم رئیس شورای ملی فلسطین ریاست این هیئت را بعهده خواهد داشت.

کورت والدهایم دبیر کل سازمان ملل متحد که از خاور میانه‌دیدن می کند امروز از ریاض وارد بیروت شد.

دبیر کل سازمان ملل متحددر مدت اقامت در ریاض باملک خالد پادشاه عربستان سعودی در باره آخرین تحولات اوضاع خاورمیانه گفتگو کرد و پس از آن در یک مصاحبه مطبوعاتی اظهارداشت که ماموریت صلح «وی در خاور میانه» به آغاز گفتگوها ی‌اعراب و اسرائیل‌برای برقراری‌یک‌صلح پایدار و عادلانه در منطقه کمک خواهد کرد.

کورت والدهایم دیشب قبل‌از آغاز مذاکرات باملک خالد یک قطعه «نشان زرین صلح» بپاس کمک‌های‌پادشاه عربستان‌سعودی به حفظ صلح جهانی بوی اهدا کرد.

حافظ اسد رئیس جمهوری‌سوریه ویاسرعرفات در دیداری که شب گذشته‌در دمشق انجام گرفت آخرین تحولات جهان عرب را بررسی کردند. عکس از دیدار اسدعرفات که ناظران‌امورعرب آنرابا «اهمیت فوق‌العاده» توصیف کرده‌اند،گرفته شده است.
عکس رادیو ئی آسوشیتدپرس

رهبر برجسته چریک های ظفار خود را تسلیم دولت عمان کرد

مسقط، رویتر- دیروز، رادیو عمان گفت که یک رهبر برجسته چریک‌های چپ‌گرای عمان کمدر ظفار علیه دولت عمان میجنگید، پس از عبور از مرز یمن‌جنوبی، خود را تسلیم نیروهای دولتی عمان کرده است.

رادیو عمان ، نام این مرد را «احمد مخشیش» اعلام کرد، و گفت که او باتفاق اعضای‌خانواده وعده‌ئی از پیروانش خود را تسلیم نیروهای دولتی‌کرده است.

همین رادیو گفت‌که دولت‌عمان باو اجازه داده است که‌بخانه وزندگی‌اش باز گردد.

مخشیش‌عضو شورای‌فرماندهی جبهه مردم برای آزادی عمان بوده این جبهه از ۱۰ سال پیش مبارزه علیه دولت عمان راسازمان داد وسرانجام در دسامبر ۱۹۷۵ باشکست سختی مواجه شد و متلاشی شد.

دو توطئه انفجار بمب نسبت به‌جان ژیسکاردستن و آندره‌ئوتی کشف و خنثی شد

رن- فرانسه- آسوشیتدپرس- دیروز ۲٤ ساعت پیش ازورود پرزیدنت ژیسکار دستن رئیس جمهوری فرانسه بمرکز استان بریتانی، سه بمب در داخل ودر پیرامون ساختمانهای دولتی این استان منفجر شد.

پلیس فرانسه گفت که دراین حادثه‌ها، فقط یک مرد اندکی آسیب دید. انفجار یکی از این بمبها را جبهه آزادی بخش برتون که یک سازمان غیرقانونی است و خواستار استقلال استان بریتانی از فرانسه است، برعهده گرفته است.

دوتا از این بمبها در مرکز مالی رادیو تلویزیون جدیدرن» وسومی در «دردون» واقع در۵۰ کیلومتری جنوب‌غربی «رن»منفجر شد وهرسه آسیب‌های شدیدی بساختمانهای دولتی واردآورد رن، مرکز استان بریتانی و بزرگترین شهر شمال شرقی‌فرانسه است که در فاصله ۳۲۰ کیلومتری غرب پاریس قرار دارد.

قرار است امروز پرزیدنت ژیسکار دستن سفر رسمی دو روزه‌ئی باستان بریتانی را آغاز کند از سوی دیگر ، بنابرگزارش های رسیده از رم، پلیس امنیتی ایتالیا دیروز، در قطار مسافری ناپل- رم بمبی کشف کرد و اعلام کرد که این بمبها بقصد توطئه علیه جان اندره‌ئوتی نخست‌وزیر ایتالیا که قرار بوده در ایستگاه تریبورتینا، سوار این قطارشود وبرمبرود، کار گذارده شده‌است. پلیس ایتالیا، همچنین گفت که‌از ایستگاه نایل، تلفنی خبری‌دریافت کرده که در قطار ناپل رم بمبی‌کار گذارده‌اند.

این بمب در توالت قطار پیدا شد واندک زمانی پیش از آنکه منفجر شود از کار انداخته‌شد.

اوضاع آدیس‌آبا باآرام‌است

رهبران تازه‌اتیوپی باهم کنار آمدند

آدیس آبابا- رویتر- دو مرد طرازاول شورای‌نظامی حاکم براتیوپی ، شورایی که هفته گذشته یک کشمکش خونین داخلی آن رابشدت تکان داده است ظاهرا پس‌از ناسازگاریهای مکرر گذشته توانسته‌اند فرمولی برای کنار آمدن و همکاری کردن‌بایکدیگر پیداکنند. بطوریکه‌دیروزازقول ناظران اوضاع اتیوپی در آدیس آبابا گزارش داده‌شد است‌دورهبر بالفعل‌و بلامنازع اتیوپی یعنی سرهنگ دوم « منجیستو هاریل ماریام » و سرهنگ دوم «آتنافو» روی ترتیباتی توافق کرده‌اند که براساس آن‌قرار است‌سرهنگ ماریام عهده دار وظایف اداره دولت در مرکز کشور باشد ولی سرهنگ «آتنافو» که مسئولیتهای فرماندهی‌ورهبری رژیم را برعهده‌دارد وعده داده‌اند که ازاین‌پس از نزدیک بایکدیگر همکاری خواهندکرد.

سرهنگ آتنافو دیروز به آدیس آبابا بازگشته است . وضع این‌شهر دیروز آرام بود واجرای مقررات منع‌رفت وآمد درساعات ۱۰شبانه روز که ازپنجشنبه گذشته بمرحله اجرا درآمده‌است روزگذشته نیز ادامه داشت.

یمانی بار دیگر بامصالحه‌در زمینه قیمت نفت مخالفت کرد

بیروت - یونایتدپرس - عربستان سعودی و امارات متحده عرب دیروز (یکشنبه) پیشنهاد قطر را برای بوجود آوردن قیمت واحدی برای نفت که‌بتواند همبستگی‌سازمان‌کشور های صادر کننده نفت (اوپک) را اعاده کند رد کردند .

شیخ احمد زکی یمانی وزیر نفت عربستان سعودی ضمن اظهاراتی که بوسیله خبرگزاری این‌کشور نقل شده است گفت که ما (دولتهای سعودی و امارات متحده عرب) پیشنهادی را که وزیر نفت و دارائی قطر برای ایجاد یک پارچگی در قیمت نفت‌داده‌است قبول نخواهیم کرد .

یمانی این اظهارات‌راهنگامی عنوان کرد که قبل از آن با دکتر « منا‌العطیبه» وزیر نفت امارات متحده عرب در ریاض مذاکراتی انجام داده‌بود .وزیر نفت امارات نیز پس از آن مذاکرات دریک مصاحبه اظهار داشت که پایمانی در زمینه همکاری و هماهنگی سیاستهای نفتی دو کشور مذاکره کرده و این تماس قدم مثبتی در راه همکاری های دو کشور بوده است . خبرگزاری عربستان سعودی از قول یمانی اضافه کرده‌که دولت متبوع‌وامارات متحده عرب سیاستهای‌مشابهی در زمینه نفت دارند و امتناع دو کشور از قبول پیشنهاد های وزیر نفت و دارائی قطر نمونه‌ای از اشتراک سیاست های نفتی عربستان سعودی و امارات متحده عرب است .

« عبدالعزیز خلیفه‌آل‌ثانی» وزیر نفت قطر ضمن مصاحبه‌ای که دیروز در بیروت انتشار یافته گفته است که انتظار دارد اوپک بزودی قیمت واحد و یکپارچه‌ای برای نفت توافق کند .

میانجیگری

دولت قطر دست‌اندرکار تلاشهایی است تا با میانجیگری خود شکاف موجود در اوپک و دو قیمتی بودن نفت آن را پایان دهد . این شکاف اخیرا پس از آنکه اوپک تصمیم‌گرفت ۱۰ درصد به قیمت نفت خود برای ششماهه اول سال جاری بیافزاید بزرگتر شده است .

موضوع میانجیگری قطر را شیخ عبدالعزیزبن خلیفه آل‌ثانی وزیر نفت و دارائی قطر ضمن مصاحبه‌ای که روز گذشته در نشریه لبنانی الانوار در بیروت به چاپ رسیده‌فاش‌کرده‌است . وی‌در این مصاحبه گفته است که انتظار دارد اوپک بزودی قیمت واحد و یکپارچه‌ای برای نفت توافق کند (ظرف دو ماه آینده) برپا کند و طرح مصالحه‌ای را تصویب نماید که براساس آن‌به‌دو قیمتی بودن جاری نفت اوپک پایان داده‌شود.

از سوی دیگر الانوار چاپ بیروت می نویسدشیخ عبدالعزیز وزیر نفت قطر پس از ملاقات با ملک‌خالد پادشاه عربستان‌سعودی در ریاض‌به‌خبرنگار الانوار گفت پادشاه عربستان به تلاش های میانجیگری قطر پاسخ مساعد داده است.او خاطر نشان ساخت که پس از تماس باایران ودیگر کشورهای عضو اوپک مذاکرات مشابهی درابوظبی در زمینه‌سازش در زمینه قیمت گذاری نفت اوپک انجام خواهد شد.

۴۰۰ دانش‌آموز رودزیایی از بازگشت به‌نزد والدین خودداری کردند

ژوهانسبورگ ، آسوشیتد پرس -منابع‌آگاه دربوتسوانا دیروز اعلام کردند که حدود ٤۰ دانش آموز سیاه پوست که هفته پیش از مدرسه های مذهبی رودزیا به بوتسوانا برده شدند ،از بازگشت به رودزیا خودداری کرده‌اند . گزارش رسیده از بوتسوانا حاکیست که دانش آموزان رودزیایی‌بشدت‌سرگرم آموزش های چریکی برای شرکت در پیکار سیاهان رودزیاعلیه رژیم یان‌اسمیت هستند .

از ۳۸٤ دانشجوئی که اکنون در بوتسوانا هستند ،۳۳۳تن به توصیه های پدرو مادرشان عمل نکردند ،وباآنکه پدر و مادر ها گریه کنان از فرزندان خود خواستار بازگشت به رودزیا بودند ، اما آنها ، حاضر به بازگشت به رودزیا نشدند . پیتر رافتر کمیسرعالی بریتانیا در بوتسوانا ، ویک نماینده صلیب سرخ بین‌المللی و «بورگس‌کار»دبیرکل‌شورای کلیساهای آفریقائی دردیدار جمعی پدر ها و مادر ها با فرزندان شان حضورداشتند.

وقتی از بورگس‌کارپرسیده شد که آیا پدرها و مادر ها میتوانند فرزندان زیر ۱۸سال خود را مجبور به بازگشت به رودزیا کنند ، جواب داد : «این یک واقعه‌منحصر به فرد است و در این مورد فرزندان حق دارند که آزادانه تصمیم بگیرند .»

اسرائیل نسبت به تمرکز جدید قوای سوریه در جنوب لبنان ابراز نگرانی کرد

اورشلیم - خبرگزاری‌فرانسه- محافل سیاسی اورشلیم‌اظهار داشتند که ادامه اشغال شهر نباتیه از سوی‌نیرو های‌سوری دولت اسرائیل‌را سخت‌نگران کرده‌است .

اسرائیلی ها انتظار داشتند کلاه سبز های عربی پس از جمع آوری سلاح‌های سنگین مناطق جنوبی لبنان را ترک گویند . اما نه تنهاحافظ اسد تاکنون نسبت به تخلیه شهر نباتیه اقدام نکرده بلکه نیرو های تازه‌نفس به‌مناطق جنوبی‌لبنان گسیل داشته است .

دیشب ایگال‌آلون وزیرامور خارجه اسرائیل کاردارسفارت امریکا را پذیرفت و نارضائی اسرائیل را ازروشی که‌امریک درباره تمرکزنیرو های‌سوری در مرزهای جنوب لبنان پیش گرفته ابراز داشت .

از سوی دیگر کابینه‌اسرائیل دیشب گزارش های محرمانه مربوط به تمرکز جدید نیرو های سوریه در مرز اسرائیل در جنوب‌لبنان‌را موردبررسی قرار داد .یک سخنگوی‌دولت اسرائیل در پایان جلسه به خبرنگاران گفت اسرائیل‌اکنون بشدت نگران تجمع‌جدید نیرو های سوریه در مرز اسرائیل است .

اخبار کوتاه جهان

مبارزه باتوسعه طلبی

● توکیو- خبرگزاری‌فرانسه- «یوشان» معاون وزارت امور خارجه چین در یک گفتگوی یکساعته‌با خبرنگار روزنامه «مانی‌شی‌شیمبون» چاپ توکیو مخالفت شدید جمهوری خلق چین را با توسعه طلبی شوروی‌تاکید کرد واز امریکا خواست‌با روابط خود را باتایوان قطع کند.

معاون وزارت امورخارجه چین ضمن اشاره به‌افزایش قدرت نظامی شوروی از جهانیان درخواست کرد که باتوسعه طلبی شوروی مبارزه کنند.

محاکمه ۳سوری

● دمشق- آسوشیتدپرس- دیروز،دادگاه عالی‌امنیت سوریه ، محاکمه سه سوری را به اتهام جاسوسی برای اسرائیل آغاز کرد.این سه‌عبارتند از: «حبیر، فرخ»،«یوسف آکله» و « عبدالکریم - شارنوک» ، این محاکمه بطور سری صورت می گیرد

دستگاههائی که بدون واسطه مغز شما را در کنترل دارد.

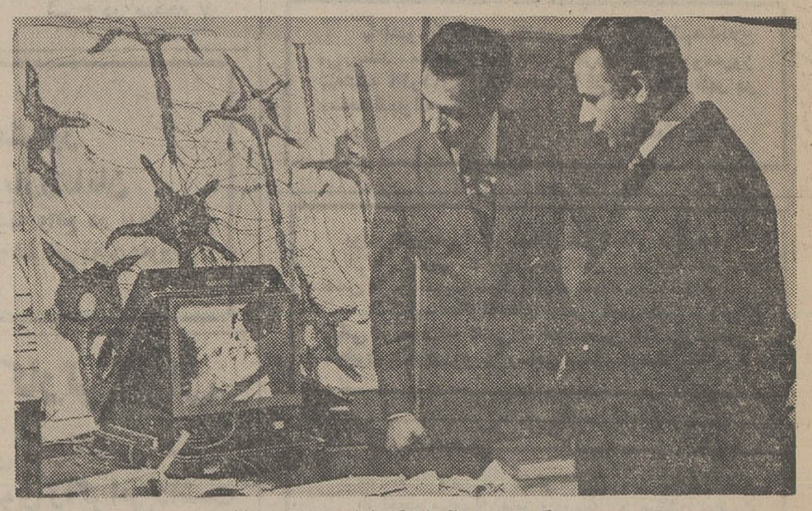

گوشه‌ای از آزمایشگاه اداره تحقیق و مطالعه

گفتگویی با آقای مهندس غلامرضا اربابی رئیس اداره تحقیق و مطالعه ایران.

در لابراتوار اداره تحقیق ، درحالیکه به هرکجا چشم می دوزیم‌دستگاه‌های عجیب‌وغریب می‌بینیم.

از آقای مهندس می‌پرسیم : ما اطلاع داریم که شما در زمینه‌های مختلف پژوهش و تحقیق می‌کنید آیا می‌توانم سئوال کنم که کدام رشته‌مهمتر و اساسی‌تر است و اداره تحقیق شما بیشتر به آن توجه دارد ؟

پاسخ می‌دهد :

کنترل از راه‌دور یا دانش پاراپسیکولوژی. سئوال می‌کنم آیا چنین دانشی امروز در دانشگاه‌های‌ما تدریس می‌شود؟ می‌گوید خیر، فقط چند کشور این رشته‌را دارد. و می‌افزاید: من اولین کسی در جهان‌هستم که کتابهائی در این زمینه نوشته‌ام (وباصراحت‌ازدستگاه هایی سخن بمیان آورده‌ام که کردار و رفتار انسان را بدون اراده او تنظیم می‌کنند) و در ایران نیز عنوان‌کننده این‌دانش برای اولین‌بار منم .

آقای مهندس ادامه می‌دهد: پاراپسیکولوژی دانشی است که ازتلفیق‌علم پزشکی انانومی. روان‌شناسی . الکترونیک . جامعه‌شناسی . ومورفولوژی بوجود آمده است . به همین دلیل یک پزشک متخصص در عین تبحر ، فقط با داشتن دانش پزشکی قادر به توجیه و تشخیص کاربرد وسایل ایداعی این‌علم نیست. همینطور یک روان‌شناس و بدین‌سان یک دکتر فیزیک یا شیمی یا مهندس الکترونیک با اتکاء به دانش تخصصی خویش قادر به هضم آنچه در این پهنه می گذرد نمی‌باشد و براین قیاس جامعه شناس و مورفولوگ نیز سرنوشتی چون دیگر متخصصین دارند .

دیدن دستگاه‌های نمونه‌ای که ما در آزمایشگاه خویش داریم ، تشخیص این دانش را در مسیر تکامل سهل و آسان می‌کند. ولی توجیه و قبول‌آن به‌شکل منطقی محتاج به‌مطالعه یا کسب اطلاعات در همه زمینه های ذکر شده فوق می‌باشد.

با دانش کلاسیک موجود مشکل می‌توان قبول کرد که کسی از فاصله دور بدون هیچ واسطه‌ای پشت یک دستگاه بنشیند و هرکسی را که می خواهد تحت‌نظر بگیرد.

۱- اندیشه او را بخواند

۲- از تمام کموکیف فعالیت‌های درونی و بیرونی او آگاه‌شود

۳- فرامینی از طریق امواج‌به مغز آن شخص گسیل دارد که او را به کارهای دلخواهش وادارد . ولی داشتن اطلاعات علمی در زمینه‌های فوق وديدن و لمس کردن دستگاه های نمونه و کاربرد دستگاه‌های ذکرشده راه را آسان‌تر می‌کند.

سئوال میکنیم :

آیا کتاب های شما قادر است اطلاعات لازم را دراختیار خواننده بگذارد ؟

مهندس اربابی پاسخ میدهد:

بله و اضافه می‌کند همانطور که قبلا اعلام داشتیم شاید قوانین و فرمولهایی که ما در کتابهایمان از آن ذکری بمیان آورده‌ایم جای‌دیگری‌هم بتوانید بیابید ولی هنو کتابهای ما در پیوند دادن این علوم به هم و به زبان ساده درآوردن آنها است و اگر سخن از سیستم های بغرنج و کاربردهای آن کرده‌ایم برای کسی که کتابهای ما را مطالعه کند فهم مطلب ساده شده، و ما ایمان داریم اگر کسی کتابهای ما را دقیق مطالعه کند و سری هم به آزمایشگاه ما بزند جای شکو تردید برایش باقی نمیماند.

بهمین دلیل ما امروز با امکانات آزمایشگاهی خویش قادریم‌برای‌کسانی که‌کتابهای مارا

بقیه درصفحه ۱۰

چاپ پنجم کتاب

گلها و گیاهان شفابخش

کتاب گلها و گیاهان شفابخش ترجمه و نوشته مهدی نراقی از کتابهائی است که هر خانواده‌ای بایدآنرا مطالعه و مورد عمل قرار دهد .

در چاپ پنجم گلها وگیاهان شفابخش که در ۲۷۲ صفحه به بهاء ۲٦۵ ریال اخیرا با تجدیدنظر کلی درمطالب آن بوسیله چاپ و انتشارات امیرکبیر در تهران و شهرستانها منتشر و در دسترس علاقه‌مندان گذاشته شده است هر خواننده‌ای میتواند به اسرار گیاهان داروئی آگاهی یابد و در مواقع لازم آنرا مورد استفاده‌قراردهد.

آگهی دعوت مجمع عمومی عادی بطور فوق‌العاده
شرکت تجارتی شوش (سهامی خاص)

برای تشکیل مجمع عمومی عادی بطور فوق‌العاده ، شرکت تجارتی شوش طبق ماده۱۹اساسنامه ازکلیه صاحبان سهام دعوت میشود که در ساعت ۱۰ صبح روز شنبه ۳۰ بهمن ماه ۲۵۳۵ شاهنشاهی ، بادردست داشتن سهام خود در محل شرکت ،واقع در خیابان حافظ شماره ۵۵۳ حضور بهمرسانند .

۱- دستور جلسه انتخاب سه نفر اعضاء هیئت مدیره
۲- انتخاب بازرس و بازرس علی‌البدل
۳- خط مشی شرکت
٤- تعیین روزنامه کثیرالانتشار جهت درج آگهی‌های شرکت .

شرکت تجارتی شوش (سهامی خاص)

آ-۱۸٦٦۱

ویلای فروشی

آژانس مسکن ۸۵۰
تلفن دوتا ۸۵۰

۱- در محمودیه ۳۵۰ متر زمین ۳۰۰ متربنا ۲ میلیون‌تومان
۲- در فیشرآباد منطقه تجاری ۵٦۰ مترزمین ۸۰۰ متربنا مجال ۱۵ اتاق دوحمام استخر وشوفاژ
۳- درفرمانیه بسیار مجال ۳٫۵ میلیون تومان
٤- در قلهک خیابان دولت نوساز بسیار لوکس ٦۰۰ متر زمین ۱۳۰۰ متربنا کاملا شخصی ساز
۵- در نیاوران شمال جمشیدیه ساخته شده زیر نظر مهندسین خارجی ۱۰۰۰ متر زمین ۷۰۰ متربنا ٦ اتاق خواب استخر- فزکویل باکلیه تجهیزات ۸ میلیون تومان

۸٤٤۹۹٦٦ - ۸۵۵٤٤۷ - ۸۵۰۸۵۰

عباس آباد چهارراه فرح بعد ازباجه تافن آژانس مسکن ۸۵۰

منتشر شد :

زمان واراده آزاد

نوشته: هانری برگسن
ترجمه : احمد سعادت نژاد
پژوهشی درباب معطیات بیواسطه خودآگاهی

مؤسسه انتشارات امیرکبیر

میکربشناسی
جلد دوم- چاپ دوم
شماره ۷۸۹/۲
تالیف
روح‌الله پاکروان

مراکز فروش
فروشگاه شماره ۱ خیابان غربی دانشگاه (۲۱ آذر)
فروشگاه شماره ۲ خیابان شاهرضا ایستگاه لاله‌زار
فروشگاه شماره ۳ امیرآباد شمالی خیابان شانزدهم مؤسسه انتشارات

ناشر : مؤسسهٔ انتشارات و چاپ دانشگاه تهران

زراعت و اصلاح
گیاهان علوفه‌ای
تالیف
هادی کریمی
شماره ۱۵٦٦

مراکز فروش
فروشگاه شماره ۱ خیابان غربی دانشگاه (۲۱ آذر)
فروشگاه شماره ۲ خیابان شاهرضا ایستگاه لاله‌زار
فروشگاه شماره ۳ امیرآباد شمالی خیابان شانزدهم مؤسسه انتشارات

ناشر : مؤسسهٔ انتشارات و چاپ دانشگاه تهران

اخبار داخلی

۱۰۴ هزار تن مواد غذائی برای ۳٫۵ میلیون مسافران نوروزی

شرکت سهامی گسترش خدمات بازرگانی برای ۳٫۵ میلیون مسافر عید ۱۰۴ هزار تن کالای مصرفی و مواد غذائی تدارک دیده است. کالاها و مواد مذکور حداکثر تا ۲۰ اسفند ماه آینده در مراکز استان ها و شهرستان هائی که مورد هجوم مسافران نوروزی است ذخیره خواهدشد.

ایرج آرین‌پور معاون توزیع وزارت بازرگانی و مدیر عامل شرکت سهامی گسترش خدمات بازرگانی ضمن اعلام این خبر گفت : براساس تجربیاتی که‌از سال گذشته‌دراین زمینه داشتیم و باتوجه به تعداد مسافران نوروزی که بیش‌از ۳٫۵ میلیون نفرخواهند بود ، این شرکت برای تامین مایحتاج عمومی و بویژه مواد مصرفی غذائی مسافران نوروزی با یك برنامه‌ریزی دقیق و زمان‌بندی شده ، ۱۰۴ هزار تن کالای‌مصرفی و مواد غذائی ایام نوروزی این گروه راتدارك دیده است، که با همکاری موسسات و سازمان های مسئول حداکثر تا۲۰ اسفند ماه در مراکز توریستو تجمع‌مسافران نوروزی ذخیره سازی خواهدشد.

تعداد مسافران

آرین‌پور افزود : قسمت اعظم کالا های مصرفی و مواد غذائی مذکور به مسافران مشهداختصاص دارد زیرا پیش بینی میشود درایام نوروز بیش‌از یك میلیون و ۱۰۰ هزار نفر به مشهد سفر خواهند کرد. تعداد مسافران سایراستان هاو شهرستان ها در ایام نوروز بشرح زیر پیش بینی شده‌است: خوزستان ۵۰۰ هزار نفر ، فارس ۲۴۵هزار نفر ، اصفهان۱۳۰ هزار نفر ،گیلان ۱۹۹ هزارنفر ، مازندران ۷۱۰ هزارنفر ،هرمزگان ۳۵ هزار نفر، بوشهر ۳۳ هزار نفر ، کرمان ۶۵ هزار نفر ، کرمانشاهان ۱۲۰ هزارنفر ،همدان ۵۸ هزار نفر ، سیستان‌وبلوچستان ۱۱هزار نفر، چهار محال‌وبختیاری ۱۰ هزار نفر ، یزد ۳۴ هزار نفر آذربایجان غربی ۵۵ هزار نفر ، آذربایجان شرقی ۱۴۷ هزارنفر، کردستان ۶۶ هزارنفر ، لرستان ۵۱ هزارنفر، کهکیلویه ۲ هزار نفر ، زنجان ۲ هزارنفر ، ایلام ۲ هزار نفرو سمنان ۳ هزار نفر .

آرین‌پور فهرست کالاهو مواد غذائی که برای ایام نوروز تدارك شده بشرح زیر اعلام کرد: انواع گوشت گوسفند، گاو، گوساله، برنج، تخم مرغ، کره، پنیر ، برنج، روغن نباتی ، آرد، روغن زیتون ، پیاز، سیب‌زمینی ،انواع میوه ، سیب ، موز، پرتقال، نارنگی،حبوبات، قندوشکر ،شیر، ماهی شمالو جنوبو انواع کنسرو.

آرین‌پور گفت لیست کالا ها و مقدار مورد نیاز هر استان و شهرستان به تفکیك از سوی شرکت سهامی گسترش خدمات بازرگانی به سازمان هاوموسسات مسئول تامین این مواد و کالاها طی بخشنامه‌ای اعلام شده استو زمان ذخیره سازی به مقامات مسئول تاکید گردیده است.

دفتر کشیك

معاون توزیع وزارت بازرگانی افزود: از ۱۵ اسفند ماه تا ۱۵ فروردین سال آینده در شرکت گسترش خدمات بازرگانی یك دفتر کشیك ۲۴ ساعته با۲۱ شماره تلفن مستقیم دائر خواهدشد .

مسئولین این دفتر با سازمان های مسئول تامین مواد غذائی و کالا های مصرفی ، ادارات کل بازرگانی استان ها واستانداریها بطور دائم در تماس خواهد بود ، چنانچه در نقطه‌ای کمبودی پیش آیدبلافاصله این دفتر که حکم ستاد تامین و تدارك مواد غذائی و مصرفی ایام نوروزی را دارد از نزدیکترین محل اقدام به تامین و ارسال مواد و کالای مورد نیاز کند.

حمل باهواپیما

آرین‌پور گفت : با مذاکراتی که بامقامات هواپیمائی ملی و هواپیمائی کشوری صورت گرفته، مقدمات فرود مستقیم هواپیما های حامل مواد غذائی و کالا های مصرفی در صورت ضرورت درتمام فرودگاه های کشور در ایام‌نوروز فراهم شده‌است.

آرین‌پور درپایان اسامی‌سازمان هائی که تامین مواد غذائیو کالا های مصرفی دراین ایام‌وموسافران نوروزی رابعهده دارند، بشرح‌زیر اعلام‌داشت : اتاق اصناف پایتخت تامین کره ،پنیر ،سیب زمینی ، میوه و حبوبات ،شرکت صنایع شیر ، تامین شیرو کره.سازمان غله و فندو شکر و چای کشور، تامین آرد ، گندم ، فندو شکرو چای.

شیلات شمالو جنوب تامین ماهی، شرکت معاملات خارجی تامین تخم مرغ، روغن‌نباتی ، سازمان گوشت کشور تامین گوشت گوسفند ، گاو، گوساله‌و مرغ ، همچنین شرکت گسترش خدمات بازرگانی تامین و ذخیره سازی برنج، پیاز، وتوزیع‌وتدارك مواد غذائی و کالاهای مصرفی‌ایام نوروزی رابعهده خواهدداشت.

«کنسرو کله‌پاچه» ببازار آمد

شیراز ـ خبرنگار اطلاعات : کنسرو کله پاچه کامل در چهار قوطی دویست و پنجاه گرمی ، درشیراز به بازار آمد و عده‌ای از شیرازی‌ها دیروز وامروز ، برای صبحانه،«کنسرو کله‌پاچه» خوردند !

کنسرو کله‌پاچه ، از سوی مجتمع گوشت فارس عرضه میشود و درچهارقوطی‌دویست‌و پنجاه گرمی مشتمل بر سیرابی، شیردان ، کله، زبان و بناگوش وپاچه ، بدست مصرف کننده میرسد.

اطلاعات و نیازمندیهای عمومی

نرخ ارز

نرخ فروش امروز ارزها

یکدلار امریکا ۷۰٫۷۵ریال. یک دلار کانادا ۶۹٫۴۰ ریال. یک لیره انگلیس ۱۲۲٫۱۰ ریال. یک مارک آلمان غربی ۲۹٫۴۰ ریال. یکفرانک سوئیس ۲۸٫۳۰ ریال. یک فرانک بلژیک ۱۹۱٫۶۰ ریال. یکصد لیر ایتالیا ۸٫۱۰ریال. فلورن هلند ۲۸٫۱۵ریال. یک کورن سوئد ۱۶٫۷۰ ریال. یککورن‌نروژ ۱۳٫۴۰ریال. یککورن دانمارک ۱۲ریال. یکشیلینگ اتریش ۴٫۱۵ ریال یکصدین ژاپن ۲۴٫۶۵ ریال.

مسکوکات

ربع پهلوی ۷۰۰ ریال. نیم پهلوی ۱۳۵۰ ریال یک پهلوی ۲۶۰۰ ریال. دو ونیم پهلوی ۶۵۰۰ ریال، پنج‌پهلوی ۱۳۰۰۰ ریال

تلفنهای ضروری

تصادفات راهنمائی و رانندگی ۳۳۳۳۳۳ـ ۳۴۳۴۳۴ ستاد مبارزه با گرانفروشی ۴۷ تا ۸۹۲۱۴۰ بیمه ایران ۲۴ ساعته) ۳۰۴۰۲۶ ـ ۶۴۳۰۱۴

کمیته ملی حمایت از مصرف کننده ـ ۸۵۰۴۷۴۷ ـ ۸۵۰۴۸۴۸ ـ ۹۵۶۷۱۷

اطلاعات فرودگاه ۶۴۳۰۱۴ هواپیمائی ملی ۹۱۱۳۱۵ ـ ۹۱۱۳۱۴ ـ ۹۱۱۳۱۳ ـ هواپیمائی ملی پرواز های خروجی ۶۴۳۰۱۳ ـ ۶۴۳۰۱۴ آتش نشانی تهران ۶۴۴۴۴۴. آتش نشانی شمیران ۲۷۷۷۷۲ و ۲۷۷۷۷۱ مرکز اورژانس ۶۶۹۹۹۱ و ۶۶۹۹۲۱

مرکز اطلاعات مسمومیت ۹۲۶۶۰ ـ ۹۲۷۷۰۰ ـ ۶۶۹۹۲۱

دفتر ارائه اطلاعات مسمومیت های مرکز اورژانس تهران ۶۶۰۵۵۲ ـ ۶۶۰۵۵۱

مرکز سارزه با خودکشی ۹۲۷۷۰۰ ـ ۹۲۶۶۰۰

مرکز حمایت‌مسمومین بنیاد ۱۵ الاحضرت شاهدخت شمس پهلوی ۴۱۰۲۰ـ ۸۵۱۰۳۰

مراسم پنجاهمین سال سلطنت خاندان پهلوی‌و سالروز تاسیس‌کتابخانه مجلس شورایملی

۴ هزار کتاب بی نظیر در کتابخانه‌مجلس وجوددارد

بعدازظهر دیروز بمناسبت پنجاهمین سال سلطنت‌خاندان پهلوی و سالروز تاسیس کتابخانه مجلس شورای‌ملی‌مراسمی درمحل کتابخانه مجلس برگزار شد.

دراین مراسم‌دکترمنوچهرا قبال رئیس هیات مدیره‌ومدیرعامل‌شرکت ملی نفت ایران ، چند تن ازوزراء سناتورها ونمایندگان مجلس‌شورای ملی و گروهی‌ازمحققین‌ونویسندگان حضور داشتند .

آقای مهندس عبدالله‌ریاضی‌رئیس مجلس شورای‌ملی ضمن بیان تاریخچه کوتاهی‌ازچگونگی تاسیس این کتابخانه‌گفت : هم‌اکنون‌بیش‌از ۱۶ هزار جلد کتاب نفیس خطی در کتابخانه مجلس گردآوری شده که مورد استفاده علاقمندان واهل تحقیق ومطالعه قرار میگیرد .

سپس رئیس کتابخانه مجلس شورای ملی طی گزارشی‌یادآور شد که این کتابخانه از نخستین مراکز فرهنگی کشور است که‌در عصر پهلوی آغاز بکار کرد . وی افزود طرح تاسیس کتابخانه‌مجلس شورای ملی دردوره‌دوم‌قانونگذاری درسال ۲۴۶۸ شاهنشاهی‌به‌تصویب مجلس شورای ملی رسید و در ۲۴۸۴ در ساختمانی در شرق بهارستان کتابخانه مجلس گشایش یافت و نخستین کتابهائی که باین کتابخانه اهداء شد ۲۰۴ جلدکتاب های مرحوم میرزا ابوالحسن جلوه فیلسوف معروف ایران و ۱۸۸۷ جلد از کتابهای مرحوم احتشام‌السلطنه رئیس ادوار یکم و دوم مجلس بود.

کتابهای بی نظیر

رئیس کتابخانه مجلس‌شورای ملی افزود دردوران پیش‌ازانقلاب حداکثر بودجه فنی کتابخانه ۲۰۰ هزار ریال بود که از سال ۲۵۲۲ تاکنون چندین میلیون ریال صرف خرید کتاب های خطی شده است ومجموعه‌های گرانبها و معروفی مانند کتابخانه شیخ‌الاسلام‌زنجانی وکتابخانه سید نصراله تقوی خریداری شده‌است.

رئیس کتابخانه مجلس‌درپایان گفت مقدار کتابهای خطی کتابخانه که تا پیش از دوران انقلاب شاه وملت درحدوده‌هزار نسخه بودهم اکنون نزدیک به ۱۶ هزار جلد رسیده است که بیش از ٤ هزار جلد آن از نسخه های نادر وبی نظیر است .

برندگان جدول ریاضی اطلاعات ، جوایز خود را دریافت کردند

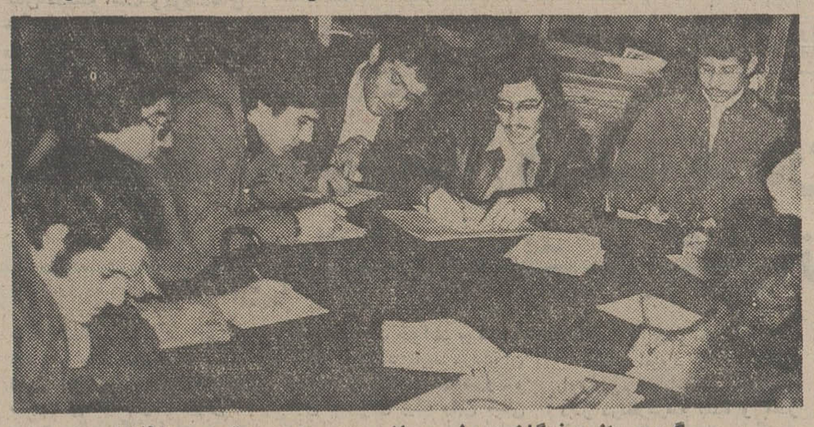

گروهی از برندگان جدول ریاضی عصرجمعه درتحریریه‌اطلاعات حضور یافتند وجوایز رادریافت داشتند

بعد ازظهر جمعه ، گروهی از برندگان جدول ریاضی‌اطلاعات که اسامی آنها اعلام شده بود در تحریریه اطلاعات حضور یافتند و طی مراسمی جوایز خود رادریافت داشتند .

به هریک از برندگان جدول ریاضی اطلاعات ، یک سکه طلا اهداء شد.

ضمن انجام مراسم‌اهداء جوایز برندگان ، یک مسابقه حضوری ریاضی نیز میان آنها انجام شدکه دراین مسابقه ، هوش و سرعت انتقال حاضران مورد آزمایش‌قرار گرفت . دراین مسابقه دونفر به اسامی آقایان امید حکیمیان (دانشجو) وابراهیم شفیعی (دانش‌آموز) برنده شدند که‌علاوه بر سکه طلا ، بهرکدام از آنان مبلغی نیز نقدا پرداخت شد.

درضمن‌ازاین دسته ازبرندگان جدول ریاضی‌که‌هنوز برای‌دریافت جایزه خود(یک سکه طلا)مراجعه نکرده‌اند، خواهشمندیم‌برای‌دریافت جایزه خود ساعت ۵ بعدازظهر روز اول اسفند درتهران به‌هیات تحریریه اطلاعات (خیابان خیام‌ـ مقابل بستخانه) و درشهرستانها، در همانروز به دفتر نمایندگی اطلاعات مراجعه کنند .

برندگان جدول ریاضی‌شماره٤ که جوایز خود را دریافت نکرده‌اند :

طوبی رحیمی کشاری(دیپلمه‌از تهران)، عبداله فرهادی(دانشجو ازکرج)ـ شاهمراد حسنی (دانش‌آموز از رشت) وسیاوش شیرین‌پور (دانشجو از اهواز).

برندگان جداول شماره ۵ :

شهریار سواد کوهی (دانشجو ازتهران) ـ سهراب درزی(دیپلمه از آمل)محمودآراسته (دانش‌آموز از اصفهان) .

اداره فرهنگی اطریش
قسمت آموزش زبان
شروع کلاسهای آلمانی : ۲۳بهمن(۱۲فوریه)
نام نویسی : از ساعت ۸ تا ۱۳ و۱۶تا۱۹
آدرس ـ خیابان ویلا شماره ۲۴۸
(نبش کریمخان زند) تلفن ۸۹۳۷۶۳

پرس توریست
تورهای نوروزی

مسیر	تاریخ حرکت	قیمت به تومان
۱۵ روز لندن — اقامت در هتل درجه یك باصبحانه وگردش	۲۵-۲۶-۲۷-۲۸ اسفند	۵۶۵۰
۱۵ روز رم-پاریس-لندن — اقامت در هتلهای درجه یك باصبحانه وگردش	۲۵-۲۶-۲۷-۲۸ اسفند	۶۵۰۰
۱۵ روز لندن-پاریس-رم — اقامت در هتلهای درجه یك باصبحانه وگردش	۲۴-۲۷-۲۹ اسفند	۶۵۰۰
۱۴ روز بانکوك-پاتایا-هنگ کنگ — اقامت در هتلهای لوکس با صبحانه، ناهار وگردش	۲۴-۲۹ اسفند	۸۸۵۰
۱۷ روز دهلی-بانکوك-توکیو-کیوتو-هنگ کنگ — اقامت درهتلهای لوکس باصبحانه ـ ناهار وگردش	۲۶-۲۷ اسفند	۱۲۵۰۰
۲۱ روز نیویورك-واشنگتن-شیکاگو-لوس آنجلس سانفرانسیسکو-لندن — اقامت در هتلهای لوکس باصبحانه‌امریکائی وگردش	۲۸-۲۹ اسفند	۱۴۵۰۰

برای دریافت جزئیات برنامه خواهشمند است به آژانس پرس توریست
خیابان ایرانشهر چهارراه ثریا تلفنهای ۸۳۰۰۷۵ الی ۸۳۰۰۷۱ مراجعه فرمائید.
توجه: به‌علت‌استقبال‌بی‌نظیراز این تورها وکمبود جا ضروریست از هم‌اکنون ثبت نام فرمائید.

اطلاعیه
گروه فرهنگی جاویدان
کلاسهای جدید تك‌درس
ششم (طبیعی-ریاضی و ادبی)
از روز شنبه ۲۳ بهمن ماه تشکیل میشود
شاهرضا-اول صبای شمالی-سلسبیل-چهارراه وثوق
تلفن:۶۴تا۶۶۴۱۶۲-۶۶۵۵۳۷-۹۵۵۴۶۳

ایدم
شرکت سهامی تولید موتورهای دیزل ایران
IRANIAN DIESEL ENGINE MANUFACTURING CO.
آگهی استخدام
شرکت ایدم جهت تکمیل کادر فنی خود در تبریز احتیاج به تعدادی تکنیسین مسلط به زبان آلمانی دارد .
داوطلبین‌میتوانند همه روزه (دوشنبه تاچهار شنبه)خود رابه امور اداری ایدم معرفی نمایندیا مدرك خود را به آدرس زیر ارسال دارند.
تبریز ـ شرکت ایدم ، امور اداری ، صندوق‌پستی ۳۱۱

زندگی بامحصولات خانگی هات‌پوینت زندگی امروزیست
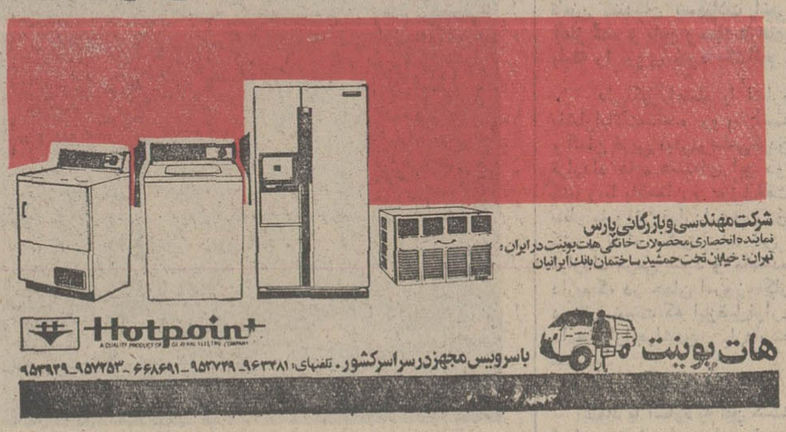
شرکت مهندسی وبازرگانی پارس نماینده انحصاری محصولات خانگی هات‌پوینت در ایران، تهران: خیابان تخت جمشید ساختمان بانك ایرانیان
هات پوینت
باسرویس مجهزدرسراسرکشور. تلفنهای: ۹۶۳۳۸۱ـ ۹۵۲۷۲۹ـ ۶۶۸۶۹۱ـ ۹۵۳۹۳۹ـ ۹۵۷۷۵۳

سولیران
بزرگترین وباتجربه ترین تولیدکننده اسکلت فولادی پیش ساخته درخاورمیانه
انبار-کارخانه-آشیانه‌هواپیما-سالن‌ورزشی-مرغداری‌ودامداری-سردخانه
شرکت سهامی عام ساختمانهای فولادی ایران
(وابسته به‌گروه صنعتی بهشهر)
تهران ـ جاده جنوبی کرج کیلومتر ۲۲ ـ خیابان سولاکام تلفن: ۴ ـ ۹۵۴۷۴۱

حالا دنیا راهمانطور که هست ببینید!

تلویزیون رنگی پارس
طبیعت رابخانه شمامی آورد
تلویزیون رنگی پارس با سیستم کشوئی تنظیم شدت صدا ، رنگ ، ونور
تلویزیون رنگی پارس بافیوز الکترونیک برای جلوگیری از تاثیر تغییرات نامطلوب جریان برق
تلویزیون رنگی پارس مجهزبه سیستم سکام مخصوص ایران
تلویزیون رنگی پارس باصدها مرکز سرویس در سراسرکشور
ساخت کارخانجات پارس الکتریك با کمك فنی GRUNDIG آلمان
786 9 آوا انگار

فهرست کامل ضرایب مالیاتی اصناف و مؤسسات

ضرایب مالیاتی ، اصناف ، صاحبان مشاغل و موسسات تثبیت شد. این ضرایب که همان ضرایب مالیاتی سال گذشته می‌باشد براساس فروش مودیان مالیاتی تعیین شده است .

فهرست ضرایب مالیاتی باین شرح است : لوازم آرایش ۱۵ درصد، کارخانجات لاستیک سازی ۲۰ درصد ، لاستیک فروش وارد کننده ۱۰درصد، فروشنده داخلی ۵ درصد، کارخانجات پلاستیک سازی و ملامین‌سازی و نظایر آن ۱۰ درصد ، وارد کنندگان کارخانجات تولید موکت ۱۵ درصد، کارخانجات صفحه موزیک ۱۰ درصد ، صادر کنندگان پوست و روده پنج درصد ، تولید کنندگان چرم پنج درصد ، لوازم کفاشی ده درصد ، کیف فروشی وارد کننده بیست درصد ، تولید و توزیع کنندگان‌کفش ده‌درصد. الوار فروش و وارد کنندگان تخته و چوب پنبه ۱۲درصد، فروشنده مبل و مصنوعات تزئینی چوب ۱۷ درصد، کاغذ و مقوافروش ۸ درصد،وارد کننده کاغذ دیواری ۱۵درصد، تولید کاغذ ۱۲درصد ،کارخانه دستمال کاغذی ۱۲ درصد ، شرکتهای بازرگانی طبع و نشر کتاب و فروشنده آن ٤ درصد ، مجله خارجی فروش ۱۵ درصد، نوشت‌افزارفروش وارد کننده ۱۰ درصد،خریدار و فروشنده پنبه و صادرکننده ۵ درصد ، وارد کنندگان منسوجات پشمی ۱۱ درصد، منسوجات ابریشمی۱۵درصد، کارخانجات تولید رادیو و تلویزیون۱۲درصد،کارخانجات یخچال‌سازی ، کولر ،ماشین لباسشوئی ۱۰ درصد وتولید کنندگان آبگرمکن ، بخاری ، اجاق‌گاز۱۲ درصد،کارخانجات اتومبیل‌سازی و اتوبوس ۱۲ درصد ، کامیون سازی ۱۲ درصد، موتورسیکلت سازی، دوچرخه‌سازی ، اتاق سازی اتومبیل و کامیون و تریلی ۱۲ درصد ، کارخانجات تولید لوازم اتومبیل ۱۵ درصد ، وارد کنندگان لوازم یدکی‌آنها ۲۵ درصد ، وارد کنندگان لوازم یدکی کامیون‌واتوبوس ۱۶ درصد ، وارد کنندگان ماشینهای‌راهسازی‌وساختمانی تراکتور و سایر ماشین آلات کشاورزی ۱۲ درصد،اتومبیل فروش نو ۳ درصد ، وارد کنندگان اسباب‌بازی۱۸درصد، فروشنده و وارد کننده لوازم ورزش ۱۲ درصد ، خرازی فروش ۱۲ درصد ، تولید کنندگان زیور آلات ۱۰ درصد وارد کنندگان و فروشندگان انواع جواهرات ۱٤ درصد ، عینک فروش وارد کننده ۲۰ درصد ، عینکساز ۱۰ درصد، فروشندگان نفت و بنزین سی درصد کارمزد ، بساز‌وبفروش ساختمان «شرکت» ۱۷ درصد، شرکتهای نعونی مصرف و توزیع ۳ درصد، واردکنندگان لوازم آشپزخانه ۱۲ درصد ، بنگاههای مسافربری۳۵ درصد کارمزد دریافتی ، بنگاه های مسافری درصورتی که مالک وسیله نقلیه باشند ده درصد وجوه دریافتی ، بنگاه های باربری صاحب وسیله نقلیه ۱۶ درصد، کارمزدبگیر ۳۵ درصد ، مالکین سواری کرایه دهنده ۲۰ درصد ، حق‌العمل کاران‌گمرکی۳۵ درصددریافتی، دلال اتومبیل۲۵درصددریافتی، آژانس تبلیغاتی درصورتی که هزینه تبلیغ بعهده موسسات باشد ٦ درصد در غیراین صورت ۲۵ درصد،حسابداران رسمی ٦۰ درصد دریافتی ، دوبلور فیلم ۵۰ درصد ، کارگردان‌فیلم۸۰ درصددریافتی، دفاتر اسناد رسمی ٤۵درصد، دفاتر ازدواج و طلاق ٤۵ درصد وجوه دریافتی ، استودیو فیلمبرداری بدون مالکیت فیلم ۲۰ درصد،سینمای درجه یک ۱۷ درصد، درجه ۲ دوازده درصد ، درجه سه ۱۰ درصد و سینماهای درجه عالی بیست درصد فروش‌پس از کسر عوارض شهرداری ، بابت نمایش آگهی تبلیغاتی در سینماها پنجاه درصد وجوه دریافتی ، مهندسین مشاور ساختمان‌و معماران سی‌درصد، هتل‌های لوکس ۲۰ درصد ، درجه یک ۱۵ درصد و درجه ۲ ده درصد ، بیمارستان های درجه یک و دو ۱٦ و ۱۰ درصد ، درمانگاه‌های درجه یک و دو ۲۰ درصد و ۱۰ درصد ، مرغ فروش ۷درصد، ماهی فروش ۱۱ درصد،قصاب ۵ درصد ، لبنیات فروش ۷ درصد ، نانوائی ٦ درصد ، بستنی فروش ۱۲درصد،آجیل فروش درجه یک و دو ۱۵ درصد و ۹ درصد نوشابه فروش عمده ۵ درصد ، تولید کنندگان آهک ،گچ ۱۰درصد، فروشنده پنج درصد، صاحبان کوره آجر فشاری ۱۰ درصد، سیمان فروش داخلی۹درصد، شیشه فروش ٤ درصد،لوازم لوله‌کشی ۱۰درصد ، کاشی ساز ۹ درصد ، لوازم‌بهداشتی فروش ۸ درصد ، لوستر و چراغ فروش ۱۰ درصد ، دارو فروش ٤ درصد ، رنگ فروش ۸ درصد، کفاش‌مردانه درجه یک ۲۵ درصد ، درجه دو ۲۰ درصد ، درجه ۳ چهار درصد ، کفاش زنانه درجه‌یک ۳۰ درصد، درجه‌دو ۲۰درصد و درجه سه ٤ درصد ،کیف و کفش فروش درجه یک۲۰ درصد ، درجه دو ۹ درصد ، نجار فرنگی‌ساز ۲۵ درصد اجرت دریافتی ، مبل فروش بدون کارخانه ۱۵ درصد ، کاموا فروش ۷ درصد ، منسوجات نخی عمده فروش داخلی ٤ درصد ، قالی و قالیچه فروش ده درصد ، کارگاه‌های قالی‌بافی ۲۵درصد فروشندگان منسوجات پشمی جزئی ۵ درصد ، عمده‌فروشی پشمی داخلی ۵ درصد و خارجی ۷ درصد، فروشندگان پالتو پوست خز و امثال آن ۳۰ درصد ، پیراهن فروش ممتاز ۲۵ درصد ، درجه یک ۱۸ درصد و دوزنده معمولی ۹ درصد ، تریکو فروش ۸ درصد ، خیاط ممتاز زنانه ٤۵ درصد ، مردانه۳۵ درصد، درجه یک زنانه سی درصد ، مردانه بیست درصد ، خیاط درجه ۲ زنانه بیست درصد و درجه ۲ مردانه ۱۵ درصد و درجه ۳ مردانه ۵ درصد ، دوخته فروش ۱۰ درصد ، بوتیک ۲۵ درصد،فروشندگان سایر محصولات پوشاکی ۱۰ درصد ، جوراب فروش ۸ درصد ، کراوات فروش ۲۰ درصد ، آهن فروش ۳درصد، لوله و تسمه فروش ٦درصد ، آهنگر در و پنجره ۱۱درصد، ابزار فروش ۹ درصد ، پیچ‌و مهره فروش۸درصد ،فروشنده قفل ۱۰ درصد میخ فروش ۷ درصد، پروفیل‌فروش ۵درصد، فروشندگان یخچال ، ماشین رختشوئی و چرخ برقی ۸ درصد، فروشنده‌کابل و انواع سیم ۸ درصد ، فروشندگان نوار کاست و ضبط صوت ۱٤ درصد ، تعمیرکاران‌رادیو و تلویزیون ۳۵ درصد اجرت دریافتی سایر تعمیر کنندگان لوازم الکتریکی و مکانیکی ۳۵ درصد ، ساعت‌فروش۸ درصد، ساعت‌ساز ۱۵ درصد، مالکین بارکش شهری۱۵ درصدوجوه دریافتی ، تاکسی و تاکسی تلفنی و کرایه سواری در صورتی که مالک باشند ۲۰ درصد ، سرویس های‌اتومبیل ۲۲ درصد ، تعمیرگاه ها سی درصد ، تعمیرکنندگان اتومبیل ۲۵ درصد، نقاشی اتومبیل۱۷ درصد ، تعمیر کنندگان لوازم برقی اتومبیل ۱۲ درصداجرت دریافتی ، پارکینگ ۷۰ درصد وجودرمدریافتی،کرایه دهندگان سواری که مالک نباشند ده درصد دریافتی ، فروشنده لوازم یدکی اتومبیل‌های‌ساخت داخل ۱۲ درصد ، سازندگان و فروشندگان‌جواهرو طلاده درصد ، عینک‌سازو فروشنده ۱۰ درصد ، عتیقه فروش ۳۵ درصد . سوپر مارکت ۱۱ درصد ، پرده گرگره فروش۱۰ درصد ، لوازم عکاسی وسینما فروشنده ۱۲ درصد،آرایشگاه های زنانه ممتاز ۵۰ درصد ، درجه یک ٤۰ درصد ، درجه دو ۲۵ درصد مردانه ممتاز سی درصد ، درجه یک ۱۵ درصد ، درجه دو ۸ درصد ، باشگاههای انتفاعی ٤۰درصد وجوه دریافتی ، دلال املاک ۵۰درصد ، نقاشی ساختمان ۱۲ درصد ، گرمابه ۷ درصد. اغذیه فروش درجه یک ۲۲ درصد ، درجه دو ۱۸ درصد، بوفه‌داران۱۰درصد،چلوکبابی ۱۰ درصد ، درجه دو۷درصد و درجه سه ۵ درصد ،قنادی لوکس ۲۰ درصد ، درجه یک ۱۲ درصد، درجه‌دو ۱۰درصد کافه رستوران‌که بار دارند۳۵ درصد ، درجه‌دو بیست‌درصد، کافه رستوران درجه سه ۷ درصد ، سلف سرویس ۱۵ درصد ، کافه تریا ۳۰ درصد، کلوپ ، کازینو ، کاباره ٤۰ درصد ، مسافرخانه درجه یک ۱٤ درصد ، درجه دو وسه ۱۱ درصد ، هتل لوکس ۲۰ درصد ، درجه دو ۱۰درصد ، جوجه‌کبابی ۱۸ درصدفروش.

مالیاتهای قطعی شده

مطابق مقررات مالیات قطعی سال ۲۵۳۱ اصناف مالیات ٤ سال بعد آنان نیز می‌باشد ، بنابراین ضرائب فوق‌در میزان مالیات آندسته از اصناف که مالیات سال ۲۵۳۱ آنان قطعی شده باشد تاثیری ندارد و مالیات سال ۲۵۳٤ براساس مالیات سنوات قبلی محاسبه‌و وصول‌میشود. همچنین‌ضرایب فوق مبنای محاسبه مالیات علی‌الراس مودیانی که دفاتر آنها مورد قبول‌ممیزین‌مالیاتی واقع نشده باشد و یا اینکه طبق قانون مالیاتها موظف به نگاهداری دفاتر مالیاتی نیستند نیز خواهد بود .

حوزه‌های مالیاتی با توجه‌به ضرائب فوق رقم‌درآمدمشمول مالیات مودیان را برآوردکرده و سپس طبق‌جدول‌نرخ‌مالیاتی مالیات آن را محاسبه میکنند .

بعبارت دیگر درصدهای فوق میزان درآمد مشمول مالیات سال گذشته است ودرصدهای مذکور مجموع درآمدمودیان را تعین میکند .

والاحضرت شاهدخت اشرفپهلوی که برای بازدیدازکلاس های سواد آموزی پیکار بابیسودای در استان سیستان و بلوچستان بسر می برند درفرودگاه زاهدان مورد استقبال قرار گرفتند. شرح در صفحه آخر

رئیس سازمان انرژی اتمی ایران اخطار کرد :

هیچ کشوری حق دیکته کردن سیاست اتمی بکشورهای دیگر را ندارد

اکبر اعتماد رئیس سازمان انرژی اتمی ایران و معاون نخست ـ وزیر دیروز در یک گفتگوی مطبوعاتی اعلام‌کرد ایران تا بیست سال دیگر دارای بیست نیروگاه اتمی خواهد بود که ظرفیت آنها در مجموع ۲۳ هزار مگاوات خواهد بود .

اکبر اعتماد تایید کردایران در پیروی از سیاست نیروگاه های هسته‌ای بیک منبع متکی نخواهد بود و بمنظور فراهم آوردن ماشین آلات و مواد اولیه این صنعت از منابع گوناگون یاری‌خواهد گرفت .

اعتماد افزود برای اکتشاف اورانیوم سالیانه سی میلیون دلار درنظرگرفته شده و مادر آینده نزدیک یکی از بزرگترین تولیدکنندگان اورانیوم‌خواهیم بود .

دکتر اعتماد

رئیس سازمان انرژی اتمی یادآور شد بابکار افتادن‌نیرو گاههای اتمی انرژی حاصله از نیروگاه‌ها بمراتب ارزانتر از انرژی حاصله از نفت و گاز خواهد بود .

سیاست اتمی

وی خاطرنشان ساخت هیچ کشور یا گروه کشورهائی در خارج از سازمان ملل متحد حق دیکته کردن سیاست اتمی بکشور دیگر را ندارد .

کشور یا کشورهائی که پشت درهای بسته در باره سیاست های اتمی کشورهای دیگر تصمیم میگیرند باید بدانند که بعمل خطرناکی‌دست میزنند. این کشور ها گمان‌میکنند که میتوانند درباره میزان نیروی هسته‌ای و تسهیلاتی که کشور های دیگرمیتوانند داشته‌باشند تصمیم گیرند ، در حالیکه چنین نیست و این طرز فکردیکته کردن سیاست اتمی به کشور های‌دیگرامری فی‌نفسه‌خطرناک است و ما نیز با این‌امرمخالف هستیم . ما شخصا امیدواریم که بتوانیم راهی بمنظور آغاز گفتگو با مصرف کنندگان و تامین کنندگان تسهیلات اتمی آغاز کنیم و باین وسیله درهای بسته را بروی خود بگشائیم .

علی‌اکبر اعتماد با اشاره بفشارایالات‌متحده روی‌فرانسه و آلمان غربی مبنی‌بر ملغی‌کردن قرارداد های هسته‌ای این دو کشور با پاکستان و برزیل‌گفت بنظر ما وقتی قراردادی‌بین دو کشور بسته میشود باید این قرارداد مرعی شود و ماعقیده داریم که در جهان امروز کار درستی نیست که این‌قبیل‌قرار‌دادها ازاجراشدن بازداشته شوند .

همکاری باشوروی

اعتماد با اشاره به این که ایران هنوز امیدوار است معامله‌ای با امریکا بمنظورخرید ده کارخانه نیروی اتمی ازاین کشور انجام دهد درعین حال گفت که امیدوار نیست دولت پرزیدنت کارتر قبل از تابستان اصول سیاست اتمی خود را روشن کند تا ایران فرصت داشته باشد با مطالعه سیاست جدید آمریکادرباره آینده اتمی خود با آمریکا تصمیم بگیرد .

اعتماد افزود : ایران با اتحاد شوروی‌درزمینه‌هسته‌ای در موارد اکتشاف و دیگر فعالیتها همکاری خواهد کرد اما فکر نمی‌کنم که ایران از اتحاد شوروی‌کارخانه یا دیگر وسایل‌اتمی‌بخرد اعتمادتوضیح داد که بنظر او این امر باین خاطر است که کارخانجات و تاسیسات اتمی شوروی با شرایط ایران مناسب و سازگار نیستند .

وی‌افزود : درتابستان‌آینده در نزدیکی اهواز با همکاری فرانسه کارساختمان‌دو نیروگاه جدید هسته‌ای آغاز خواهدشد ظرفیت هر یک ازاین نیروگاه ها ۹۰۰ مگاوات میباشدهمچنین دو نیروگاه اتمی در نزدیکی بوشهر هم‌اکنون در حال پیشرفت است و بهره‌برداری از آنها تا سال ۱۹۸۱ آغاز خواهد شد .

سقف یك ساختمان دانشگاه ملی فروریخت

یکی از تپه‌های داخلی‌محوطه دانشگاه ملی ایران واقع‌در اوین ساعت ۱۱ ونیم صبح امروز فرو ریخت و به یکی از ساختمان‌پیش‌ساخته‌دانشگاه آسیب رساند .

ریزش تپه براثر عملیات ساختمانی وخاکبرداری ازتپه و بارندگی و ریزش برف در روزهای اخیر باعث سقوط قسمتی از تپه به پای دیوار یکی از ساختمان پیش‌ساخته دانشگاه شد .

خوشبختانه‌ریزش دیواربهنگام استراحت دانشجویان رخداد و کسی درساختمان آسیب‌دیده نبود. ۲ دانشجویی که‌نزدیک ساختمان بودند موفق شدند از محوطه خطر بموقع دور شوند .

امدادگران آتش نشانی تهران به محل حادثه عزیمت کردند تا عملیات ایمنی لازم را انجام دهند. هنوز بدرستی‌مشخص نشده است که کسی زیر آوار مانده یا خیر. جستجوی امدادگران با دستگاه های مخصوص برای ردیابی زیر آوار ادامه دارد .

باحضور قائم‌مقام دبیرکل حزب

مشکلات دانشجویان در اصفهان بررسی شد

دکتر امیر ارجمند ، داریوش همایون، قاسم معتمدی و حقدان‌در سمینار شورای معاونان امور دانشجوئی که در دانشگاه اصفهان برپاشد.

★ داریوش همایون :مرحله دیگری‌درحزب آغازشده‌است

اصفهان ـ خبرنگار اطلاعات:

داریوش همایون قائم‌مقام دبیر کل حزب رستاخیز ملت ایران که برای بررسی مسایل حزبی به اصفهان آمده است، عصر دیروز در چند جلسه شرکت کرد .

داریوش همایون درجلسه کمیته ستاد آموزش و پرورش در زمینه غذیه ، آموزش و پرورش‌درسطح استان‌اصفهان، مسایلی را عنوان کرد .

این جلسه با شرکت اکبر زاد استاندار اصفهان و مدیر کل آموزش و پرورش‌استان، تشکیل شده بود .

همایون پیش از ظهر دیروز هم در شورای‌اموردانشجویی دانشگاههای‌ایران کمبریاست دکتر معتمدی رئیس دانشگاه اصفهان در تالار سمینار این دانشگاه تشکیل شده بود ، همراه معاون وزارت علوم و آموزش عالی و معاونین امور دانشجویی دانشگاههای‌کشور، شرکت کرد .

دکتر معتمدی درباره امور دانشجوئی دانشگاهها گفت : همه ماهه معاونین امور دانشجویی دانشگاههای کشور در یکی از دانشگاهها‌اجتماع میکنند و به بررسی مسایل‌و مشکلات دانشجویان از قبیل صندوق رفاه دانشجویی ، وام ، بورس مسافرتهای‌علمی و مسافرتهایی‌که برای‌آشنائی با پیشرفتهای علمی کشور در داخل ویا خارج از کشور برگزار میشود می‌پردازند

داریوش همایون گفت : مسافرت من به‌اصفهان‌فرصت خیلی خوبی بود برای اینکه از تهران بیرون بیایم و با واقعیتهای بیرون از تهران تماس بگیرم

داریوش همایون‌سپس به تجدید سازمان‌درداخل‌تشکیلات حزب اشاره کرد و گفت : تجربه یک سال و نیمه‌حزب رستاخیز ملت ایران ، تجدید سازمان‌راضروری اعلام کرده بود . چرا که بعد از گذشت یکسال و نیم ، مرحله دیگری در حزب آغاز شد .

٦ سرنشین پیکان کشته‌شدند

اراک ـ خبرنگار اطلاعات

در یکحادثه رانندگی در راه بروجرد ـ اراک ٦ نفر کشته شدند و یک نفرتاآستانه مرگ پیش رفت .

کشته‌شدگان غلامرضاصادقی ۲۵ ساله راننده و سرنشینان اتومبیل پیکان ٥٦٤٩ خرم ـ آباد بودند .

حادثه عصر دیروز در ۳۷ کیلومتری اراک روی داد و اتومبیل که ظاهرا از بروجرد به اراک می‌آمد،باتریلر۲۷۷۷۹ـ تهران ج که براننده‌گی «کیانک موجوی»ازسوی‌مقابل‌درحرکت بود ،برخوردکرد.

تنها بازمانده این حادثه که اصغر عرب نام دارد در بیمارستان بستری است .

گفته میشود غلامرضا صادقی راننده اتومبیل که کارمند مخابرات بوده است ، هنگام حرکت از بروجرد به اراک ، چندتن ازروستائیان‌را که برای رسیدن به اراک بین راه منتظروسیله‌نقلیه‌ای بودند، سوار اتومبیلش میکند و چند دقیقه بعد ، این حادثه اتفاق می‌افتد .

رئیس شعبه بانك صادرات زنجان را طناب‌پیچ کردند و پولها را بسرقت بردند

زنجان ـ خبرنگار اطلاعات:

موجودی بانک صادرات شعبه « فرهنگ » زنجان سرقت شد . سارقین که هنوزشناخته نشده‌اند ، دست و پا و دهان رئیس بانک را با تهدید چاقو بستند و پس از گشودن در گاو صندوق بانک موجودی بانک را دزدیدند . ساعتی پس از این حادثه ، درحالیکه رئیس بانک برای نجات خود تلاش میکرد ، زنی بنام«بتول عاطفی » که به بانک مراجعه کرده بود ، با رییس بانک‌که طناب‌پیچ شده بود ، روبرو شد و ماجرا را به اطلاع ماموران رساند . تحقیق و جستجو برای دستگیری‌سارقین ادامه دارد . رئیس بانک که سید حسین موسوی‌شبستری نام دارد در بازجویی فقط توانست اطلاعاتی از وضع ظاهری سارقین که یکی چاق و دیگری لاغر و ریشو بود در اختیار ماموران بگذارد.

راننده‌هنگام‌تریاك کشیدن تصادف کرد!

رودسر ـ خبرنگار اطلاعات :

اتومبیلی که در آن بساط تریاک کشی برپا بود در رودسر دچار حادثه شد و بایک اتومبیل دیگر تصادف کرد!

ژیان ۳٤۹۱۱ که‌از کلاچای‌عازم رودسر بود نیمه شب گذشته در پل غربی رودسر با پیکان۲۳۲۱۹ ـ تهران بشدت تصادف کرد.

دراین حادثه خوشبختانه به کسی آسیب نرسید اما دربازرسی از داخل ژیان ماموران شهربانی دو منقل گرم. ۵۵گرم سوخته یکگرم‌تریاک‌و سایل‌مخصوص تریاک‌کشی کشف کردند.

جدول‌سنجش برنامه‌های تلویزیونی

سرویس هنری روزنامه اطلاعات بکمك‌یك‌گروه پژوهشگر هرشب بعداز ساعت ۲۰ ازصد خانواده ساکن تهران دو پرسش میکنند :

★ کدام برنامه تلویزیونی را می‌بینید ؟

★ چه‌نمره‌ای ازصفر تا۲۰ به برنامه‌ای که تعقیب میکنید ، میدهید :

نتیجه پرسش‌های دیشب‌ما چنین بوده است .

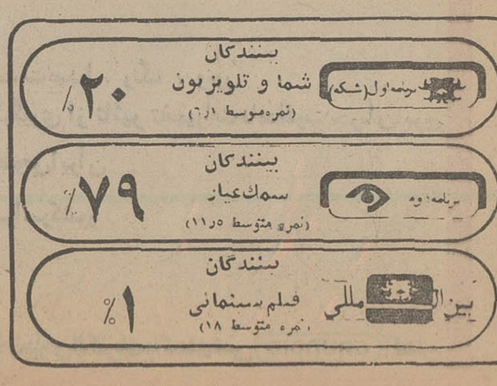

اخبار کوتاه

کنگره مدیریت در تخت‌جمشید

دومین کنگره مدیریت ، عصر روز چهارشنبه بیستم بهمن ماه جاری ، باحضور نخست‌وزیردرهتل داریوش تخت جمشید .گشایش می یابد.

دراین کنگره که بمدت‌سه روزادامه‌خواهدیافت.حدود سیصدنفراز مقامهای‌کشوری مدیران کل ومقامهای محلی شرکت خواهند کرد.

بیمارستان جدید

دکتر حسین خطیبی‌مدیر عامل جمعیت شیرو خورشید سرخ ایران بمنظور بازدید از بیمارستانهای نوبنیاد و فعالیت های درمانی یزد ، اردکان و تفت صبح امروز عازم یزد شد . جمعیت‌شیر و خورشید سرخ ایران چندین بیمارستان جدید در نقاط مختلف کشور ازجمله یزد ایجاد کرده است.

پلی‌کلینیك نهم‌آبان

ساعت یازده صبح‌امروز دکتر شیخ‌الاسلام زاده‌وزیر بهداری‌و بهزیستی‌پلی‌کلینیک نهم آبان واقع در جاده آرامگاه را افتتاح کرد.

این کلینیک‌دارای بخش های مختلف درمانی و پزشکی چون‌بخش اطفال‌ـ زنان ـ بهداشت مادر و کودک ـ تنظیم خانواده ـ قلب ـ بیماریهای داخلی و پوست میباشد .

سخنرانی در کانون ایران جوان

ساعت ۳۰ره بعد از ظهر فردا آقای دکتر حسن حاج سید جوادی تحت عنوان « جلوه های ایران در آثار شعرای فرانسه » در کانون فرهنگی ایران جوان‌سخنرانی‌خواهدکرد.

فرماندار جدید بوشهر

شیراز ـ آقای علی‌لشکری رئیس اداره کل مالی و اداری استانداری فارس‌به سمت‌فرماندار‌بوشهرمنصوب شد.

دانشکده ورزش در دانشگاه جندیشاپور

اهواز ـ در دانشگاه جندی‌ـ شاپور، دانشکده ورزش‌تشکیل شد یک مقام دانشگاه جندی‌ـ شاپور گفت: از سال تحصیلی آینده این دانشکده در سطح لیسانس وفوق لیسانس‌و ورزش دانشجو خواهد پذیرفت.

در اولین سال عده‌دانشجویان دانشکده ورزش در سطح لیسانس ۳۰تا٦۰ نفرو درسطح فوق‌لیسانس ٦تا۸ نفر خواهد بود.

انتصاب

دکتر علینقی اخوان‌نیاکی استاد دانشگاه تهران به مدیریت گروه علوم‌هسته‌ای دانشگاه منصوب شد.

آهنك ورزش مدارس تغییر می کند

آهنگ ورزش مدارس که‌در بامداد از رادیو پخش میشود ونیز نوار آن از بلندگوهای مدارس پخش می‌گردد از مهر آینده تغییر می‌کند.

درنظر است آهنگ مناسب‌تری توسط آهنگسازان داوطلب تهیه شود ونوار آن به‌مدارس ورادیو ارسال گردد.

دکترای‌افتخاری‌دانشگاه اوپسالا

دانشگاه اوپسالادر سوئد بمناسبت پانصدمین سال‌بنیاد گذاری خود سیدحسین‌نصر سفیر شاهنشاه آریامهر استاد دانشگاه تهران‌ومدیر عامل انجمن شاهنشاهی فلسفه‌ایران رابخاطر خدمات او درزمینه شناخت فرهنگ وفلسفه ایرانی و اسلامی نامزددریافت‌دکترای‌افتخاری معرفی کرد.

این دکترا طی مراسم‌خاصی دراوپسالابه‌آقای سیدحسین نصر اهداء خواهد شد.

این اولین باراست که این دانشگاه بیک دانشمند ایرانی دکترای افتخاری اهداء می‌کند.

آسمان

هوای سواحل دریای مازندران ابری با بارندگی های متناوب ـ استانهای آذربایجان و دامنه های البرز ابری با ریزش برف و باران و بتدریج‌نیمه ابری و مه‌آلود ـ نواحی غربی خوزستان ـ سواحل‌خلیج فارس ابری با رگبار و وزش باد در سطح زمین‌ـ هوای تهران ابری‌بابارندگی و وزش ملایم باد در سطح زمین و از امشب بتدریج نیمه ابری با مه ـ هوای مرکز ایران و فارس نیمه ابری با وزش باد ـ هوای خراسان ابری با برف و باران متناوب .

گرمترین روز را در ۲٤ ساعت گذشته ایرانشهر با حداکثر ۲۷ درجه و سرد ترین شب را قزوین با حداقل ۳ درجه زیر صفر داشته‌اند .

حداکثر درجه حرارت تهران ۸و حداقل آن ۲ درجه بالای صفربوده‌است

فروشگاههای بزرگ بجای مایحتاج ضروری گوشت خرچنگ‌وقورباغه‌میفروشند

فروشگاههای بزرگ تهران پارکینگ زیربنای‌خود درابه‌انبار تبدیل کرده‌اندو این‌امر موجب پیش‌آمدن‌مشکلات فراوان‌برای ترافیک تهران شده است.این مطلب را آقای پیشرو نماینده انجمن‌شهرستان‌درجلسه‌هفتگی این انجمن اعلام کرد.

وی ضمن‌اشاره به اقدامات دولت درزمینه دادن آب به مناطق حومه تهران ازسازمان آب‌خواست‌تا ازساکنان‌محلات بهای اضافی مطالبه نکند.

وی گفت:درهیچ کجای‌دنیا ودر قوانین‌ایران نیز،مقررات وقوانین جدیدی که به‌تصویب میرسد، عطف به‌ماسبق نمی شود. ولی سازمان آب این بدعت راگذاشته است ومی خواهد از دارندگان انشعابات قبلی آب تهران نیزحق‌انشعاب اضافی دریافت کند.

ناطق سپس مساله کمیابی خواربار را در بازار تهران مطرح کرد وگفت که‌فروشگاه های بزرگ ،بجای‌مایحتاج ضروری مردم ،اجناس وحتی خوراکی های لوکس مثل گوشت‌خرچنگ‌وقورباغه‌عرضه می‌کنند ونیاز غذایی مردم رامرتفع نمیسازند . از طرفی فروشگاههای شهر وروستانیز مانند فروشگاههای بزرگ مایحتاج اولیه مردم راندارند.

نرخ جدید ساندویچ

مرکزبررسی قیمتها، نرخ جدیدساندویچ راتصویب‌کرد. این نرخ بزودی‌پس از ارجاع به‌اتاق اصناف بمرحله اجرا گذارده خواهد شد.

خبرنگار ما امروز ضمن تماس بامقامات مسئول اطلاع یافت که برای ساندویچ سه نرخ جداگانه داده‌شده است.

بموجب این نرخ ساندویچ سوسیس وکالباس درجه یک ۱٦ ریال، درجه دو ۱۵ ریال ودرجه سه ۱٤ ریال‌تصویب شده است.

نرخ‌پیشین‌ساندویچ۱۲ ریال بود. درحال حاضر بعلت افزایش‌قیمت کالا ها ودستمزد ساندویچ‌فروشی بنرخ سابق برای فروشندگان صرفه‌ندارد وآنها دراکثر موارد یادکنان راتعطیل میکنند ویا بمشتری جواب‌منفی میدهند.

ازطرف دیگرآنجو نیزبازار سیاه پیدا کرده وفروشندگان این‌نوشابه‌را ازدستهای‌واسطه خریداری میکنند.

تصحیح زیرنویس عکس

دزیر نویس عکس صفحه ۵نام آقای هدایت ذوالفقاری بجای نام‌آقای خسروکمل که نفر چهارم قرارگرفته‌است‌چاپ‌شده است.

سقوط بهمن درجاده‌های چالوس وهراز

★ راه شمشک ـ دیزین بسته شد

وزارت راه وترابری اطلاع داد بارندگی های‌شدید شب‌گذشته موجب سقوط چند بهمن بزرگ وکوچک درراههای اطراف تهران گردید.

به موجب این گزارش ازساعت یازده دیشب تا۳ بامداد امروز بین کیلومتر ٤۰ تا۸۰ راه چالوس،در نقاط مختلف ونیز از ساعت ٤ تا۹ بامداد امروز بین منظریه‌و پل «مرغ» ٦۵ کیلومتری تهران ـ آمل متناوبا بهمن ریزش نموده‌که بلافاصله باتلاش ماموران‌راهداری و برفروبی، رفت و آمد ادامه یافته است.

وزارت راه وترابری به‌منظور جلوگیری از حوادث احتمالی ناشی از سقوط بهمن عبور از راه شمشک ـ دیزین را تااطلاع ثانوی ممنوع اعلام کرده است.

سایرراههای اصلی‌کشورباز است و رفت و آمد در آنها جریان دارد.

نتایج امتحان ورودی فوق‌لیسانس دانشگاه ملی ایران

نتایج امتحان‌ورودی‌فوق لیسانس رشته های علوم تربیتی ومربی پرستاری دانشگاه ملی ایران فردا اعلام میشود.

امروز یک مقام آگاه دانشگاه ملی ایران به خبرنگار اطلاعات اظهار داشت: اسامی کلیه پذیرفته شدگان در امتحان ورودی فوق‌لیسانس رشته‌های‌علوم تربیتی ومربی پرستاری در محل امورآموزشی این دانشگاه آگهی خواهد شد

وروزچهارشنبه ۲۰ بهمن ازکسانی که اسامی‌شان اعلام گردیده است برای انتخاب نهائی مصاحبه‌انجام می‌گیرد.

همین منبع‌افزود: اسامی قبولشدگان‌فوق‌لیسانس‌رشته های اقتصاد ، علوم سیاسی، حقوق جزا و حقوق خصوصی روزشنبه۲۳بهمن درامور آموزشی دانشگاه دراختیار داوطلبان گذارده خواهدشد

در حضور اعلیحضرتین، موزه ششم بهمن گشایش یافت

موزه ششم بهمن، نمایانگر دستاوردهای انقلاب

اعلیحضرتین بهنگام تماشای اسلاید هائی از مناظر ایران در موزه ششم بهمن .
این اسلایدها باعینک مخصوص بصورت برجسته جلوه‌گر میشود از چپ به راست : آقایان خسرو اکمل ، سرهنگ نویسی ، هرمز قریب، هدایت ذوالفقاری، پرفسور فریج (مسئول هنری موزه) دکتر منوچهر اقبال ، بوشهری، پورمند و حسین امانت در پشت سر اعلیحضرتین دیده میشوند.

مهندس حسین امانت (طراح ساختمان)

دراین موزه مدرن که باهتمام وزارت فرهنگ وهنر شکل گرفته، تلفیقی از معماری کهن ایران و تکنولوژی جدید دیده میشود

پروفسور فریج مسئول هنری و مهندس امانت طراح ساختمان موزه ششم بهمن هستند

در پیشگاه شاهنشاه آریامهر و علیاحضرت شهبانو، پیش از ظهر دیروز موزه ششم بهمن در محل شهید آریامهر گشایش یافت .

در مدخل موزه مهندس حسین امانت طراح ساختمان و پروفسور فریج مسئول هنری موزه ششم بهمن به پیشگاه اعلیحضرتین معرفی شدند و دیدار از موزه آغاز شد.

اعلیحضرتین پس از دیدار از دو اطاقی که پیشرفتهای دهه انقلاب از طریق تلویزیون های مداربسته ارائه میشد به سالن سمعی و بصری تشریف فرما شدند و دراینجا وزیر فرهنگ و هنر درباره موزه گزارشی معروض داشت .

شاهنشاها - علیاحضرتا

تشریف فرمائی شاهنشاه آریامهر و شهبانوی ایران برای گشایش این پایگاه والای فرهنگی که نگارخانه و نقش‌پرداز آرمانهای بلند رهبر

گران‌قدر ملت ایران در دوران انقلاب شاه و ملت است مایه سربلندی و مباهات خدمتگزاران فرهنگ و هنر است .

از آنجا که انقلاب شاه و ملت به سبب دگرگونی بنیادی و همه‌جانبه‌ای که در حیات اجتماعی و فرهنگی مردم ایران به‌وجود آورده است در تاریخ پنجاه سال شاهنشاهی پهلوی مقامی یگانه و بی‌همتا دارد. نظر به‌آنکه آگاهی از آنچه که دردوران انقلاب تا امروز گذشته‌است برای افراد ملت ایران‌خاصه جوانان و آیندگان بمنظور ایجاد حس اعتماد به نفس بیشتر سخت ضروری و آموزنده است و چون بنای سرفراز شهباد آریامهر که یادآور جشنهای پرشکوه دوهزار و پانصد سال شاهنشاهی ایران است گذشته افتخارآمیز ایران را بادوران تمدن بزرگ پیوند می‌بخشد اندیشه ایجاد پایگاه فرهنگی ویژه‌ای که جلوه‌گر افکار باند شاهنشاه آریامهر در دوران خجسته انقلاب شاه و ملت باشد در کنار بنای شهباد آریامهر به‌شرفعرض همایونی رسید و به فرمان ملوکانه جامه‌عمل پوشید.

در راه تحقق این اندیشه نظر به اهمیت هماهنگی بنای جدید با بنای شهباد آریامهر ماموریت تهیه نقشه‌های بنا به مهندس امانت طراح اصلی بنای شهباد آریامهر محول گردید . و برنامه‌ریزی برای عرضه فکر در درون بنا نیز برعهده پروفسور فریج که کارهای گذشته وی در ایران مشمول عنایات شاهانه بوده است گذارده شد . چون آشنائی با محیطی که رهبر انقلاب ایران را در دامان خود پرورده است برای شناخت درست شخصیت و نقش رهبری معظم‌له لازم بود و از آنجا که تحقق انقلاب شاه و ملت بدون بهره‌گیری از ارزشهای معنوی آئین شاهنشاهی ایران که درروح و فرهنگ ایرانی ریشه‌های عمیقی دارد امکان پذیر نبود در برنامه‌ای که هم‌اکنون بشرفعرض میرسد نخست به شرح تاریخچه شاهنشاهی ایران از آغاز تا عصر پهلوی و به ویژه شرح مختصر تاریخ دودمان سرفراز پهلوی تا آغاز انقلاب پرداخته شده تا حماسه پرشکوه و تاریخ مستند این دوران حساس و سرنوشت‌ساز چنانکه درخور است روشن و بلیغ و گویا باشد.

به پیشگاه مبارک معروض میدارد هماهنگ با فعالیت این مرکز کتابخانه و مرکز اسناد دوران انقلاب نیز اسناد گویای پیروزی‌های ملت ایران را تحت رهبری‌های شاهنشاه آریامهر گردآوری و نگاهداری میکند تا تدوین تاریخ این دوران فرخنده برای آیندگان به احتی میسر باشد. اینک از پیشگاه مبارک استدعا دارد با مشاهده برنامه بخشهای گوناگون این بنا خدمتگزاران فرهنگ و هنر را قرین افتخار و مباهات فرمایند.

اعلیحضرتین پس از استماع سخنان وزیر فرهنگ و هنر بازدید ازقسمتهای مختلف موزه ششم بهمن را ادامه دادند .

وزیر فرهنگ و هنر توضیحاتی درباره اسناد و مدارک موزه‌ششم بهمن معروض میدارد ، جمعی از ملتزمین رکاب درعکس دیده میشوند

گفتگو با طراح موزه

مهندس حسین امانت طراح موزه ششم بهمن دریک گفتگو درباره موزه اظهار داشت :

دو سال پیش ساختمان موزه ششم بهمن آغاز شد ، با ایجاد دیواری چوبی، حصاری بدور قسمتی از محوطه کشیده شد و خاکبرداری آن آغاز شد.

مقرر شد این موزه دارای دو اطاق و یک سالن بزرگ و کتابخانه و رستوران و سالن کنفرانس باشد و این فضا با تاسیسات لازم در عمق پانزده متری زمین در محوطه‌ای به وسعت هشت هزار متر قرار میگرفت

خاکبرداری و احداث ساختمانها در عمق پانزده‌متری زمین بامشکلات فراوانی روبرو بود که بتدریج با دست‌یابی به ابزار فنی‌نوین و همکاری گروه ممتازی از مهندسان و معماران برآن فائق آمدیم . ساختمان اصلی این موزه در واقع سالنی است که درآن برنامه‌های سمعی و بصری که توسط پروفسور فریج تدارک شده اجرا میشود، این سالن از نظر معماری ویژگی هائی دارد ، دهانه ۲۴ متری آن، بدون ستون برپا ایستاده و طول آن به ۴۰ متر میرسد، در دو سوی آن دو راهرو برای کارهای تاسیساتی وجود دارد، سقف سالن از کف باغ پنج متر فاصله دارد و ارتفاع سالن ده متر است ، کارهای بتنی که برای اطاق‌های انتظار و سالن سمعی و بصری انجام شده از نظر عرضه و ایجاد فضاهای ایرانی و شیوه معماری ویژگیهای ارزشمندی دارد . سعی شده که موزه ششم‌بهمن از نظر معماری و فضاهای داخلی بامعماری شهباد آریامهر در ارتباط کامل باشد بدین‌معنی که همان فضا ها و مصالحی که در ساختمان شهباد وجود دارد در ایجاد موزه ششم‌بهمن نیز بکار گرفته شده است.

همانگونه که علیاحضرت شهبانو در یک گفتگوی رادیو تلویزیونی اشاره فرمودند : «در این موزه تلفیقی ازمعماری قدیم ایران با تکنیک جدید و امروزی بچشم می‌آید ومعمار های ما وظایف سنگینی دارند که واقعا بتوانند این تلفیق را انجام دهند . چون این تلفیق کار آسانی نیست - زیرامعماری گذشته ما واقعا پرارزش است و سنگینی مسئولیت ادامه آن بردوش معماران است و خوشبختانه معماران جوان ما در راهی پیش می‌روند که در آینده حتما نتایج خوبی دربر خواهد داشت .»

سعی شد با استفاده ازمواد ومصالح جدید و ابزارهای مدرن ساختمانی، به خلق و ادامه فضاهای ایرانی دست یابیم . مثلا فضائی که در یکی ازرواق های عمارت شاه نعمت‌الله ولی در ماهان دیده میشود، به صورتی دیگر در رواق وگنبد این موزه بازسازی شده است. با این فرق که مصالح تازه‌ای برای عرضه این فضا انتخاب شده است .

بتن سفید که در ساختمان شهباد نیز استفاده شده دراین موزه بکار رفته و مصرف و اجرای آن در سقف و گنبد و رواق‌ها با دقت و علاقه انجام یافته است .

معماری فرهنگی

آنچه‌را می‌خواهم در اینجا یادآور شوم اینست که شاید در هیچ جای دنیا ، دیگر درخواستی برای ساختن فضا های زیبای معماری وجودندارد بیشتر صرفه و منفعت‌را درنظر

بقیه در صفحه ۲۰

تهیه خانه دلخواه بآسانی میسر است

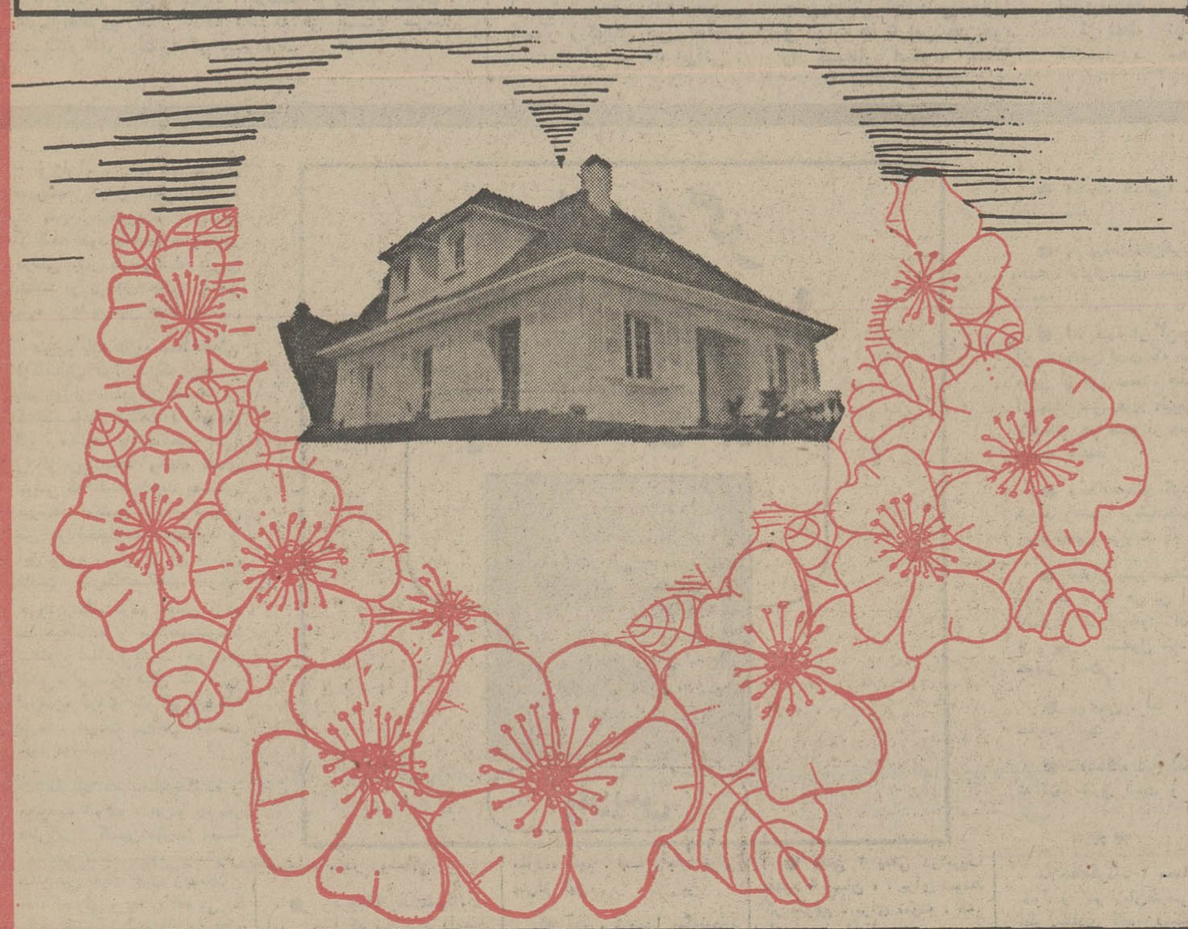

با استفاده از **یک میلیون تومان** وام ۲۰ ساله

باحداقل بهرهٔ بانکی میتوانید خانه یا آپارتمان دلخواهتان را تهیه فرمائید

جهت استفاده ازاین وام کافی است یک حساب پس انداز خانه در یکی ازشعب **بانک عمران** افتتاح فرمائید.

آگهی تاسیس شرکت سهامی خاص بلنکو - ایران

خلاصه اظهارنامه و اساسنامه شرکت سهامی خاص بلنکو - ایران که در تاریخ ۱۵ر۱۰ر۲۵۳۵ تحت شماره ۲۷۲۹۲ دراین اداره بثبت رسیده و در تاریخ ۱۶ر۱۰ر۲۵۳۵ ازلحاظ امضاء ذیل ثبت تکمیل گردیده برای اطلاع عموم درروزنامه رسمی و روزنامه کثیرالانتشار اطلاعات آگهی میشود :

۱- موضوع شرکت : عبارتست از الف - واردات - صادرات - کمیسیونری - خرید و فروش محصولات داخلی و خارجی ب- انجام هر گونه عملیاتی که برای موضوع شرکت مفید باشد و مشارکت در شرکت های دیگر .

۲- مدت شرکت : ۶ر۸ر۲۵۳۵ بمدت نامحدود .

۳- مرکز اصلی شرکت : تهران خیابان جم خیابان کامیاب شماره ۴۲

۴- سرمایه شرکت : مبلغ یک میلیون ریال منقسم به یکصد سهم ده هزار ریالی بنام میباشد که ۱۰۰٪ آن بموجب گواهی شماره ۱۵۰۷۰ بانک تهران شعبه چهارراه پهلوی به حساب جاری شماره ۲۳۹۸۰۰۶ واریز گردیده است .

۵- اولین مدیران و دارندگان حق امضاء : آقایان مهندس هوشنگ و بهروز فردوس و همچنین آقایان منفرد بویه وراینهارد فیشر بمدت دو سال بسمت اعضاء هیئت مدیره شرکت انتخاب شدند که بموجب صورتجلسه هیئت مدیره آقای مهندس هوشنگ فردوس بسمت رئیس هیئت مدیره و آقای منفرد بویه بسمت عضو هیئت مدیره و مدیر عامل و آقای مهندس بهروز فردوس بسمت نایب رئیس هیئت مدیره و آقای راینهارد فیشر بسمت عضو هیئت مدیره تعیین گردیده‌اند .

۶- کلیه اسناد و اوراق تعهدآور و قراردادها و چکها - سفته‌ها - بروات بامضاء مدیر عامل آقای منفرد بویه و یکی ز آقایان رئیس یا نایب رئیس هیئت مدیره (آقایان هوشنگ فردوس یا بهروز فردوس) صادر خواهد شد .

۷- اختیارات مدیر عامل : آقای منفرد بویه بسمت مدیر عامل و اختیارات ایشان طبق اساسنامه می‌باشد .

۸- بازرس اصلی و علی‌البدل : فریدون فرخی بسمت بازرس اصلی- وولفگانگ باور بسمت بازرس علی‌البدل برای مدت یکسال می‌باشد . م‌الف ۲۶۸۶۲

مدیر کل ثبت شرکت ها و مالکیت صنعتی - یحیی‌مدنی

آگهی افزایش سرمایه شرکت سهامی خاص گروه پزشکی مهر ثبت شده بشماره ۱۵۳۲۰

طبق صورتجلسه مورخ ۱۹ر۳ر۲۵۳۵ مجمع عمومی فوق‌العاده شرکت سهامی خاص گروه پزشکی مهر سرمایه شرکت مذکور از مبلغ دوازده میلیون و سیصد هزار ریال بمبلغ شانزده میلیون و چهارصد هزار ریال منقسم به ۱۶۴۰۰ سهم یکهزار ریالی بانام تمام پرداخت افزایش یافت و مبلغ افزایش سرمایه بموجبگواهی شماره ۴-۲۵ر۹ر۲۵۳۵ بانک صادرات ایران شعبه ۶۶۹ پرداخت شده است ذیل ثبت افزایش سرمایه از لحاظ امضاء در تاریخ ۲۵ر۱۰ر۲۵۳۵ تکمیل گردید. م‌الف ۲۶۸۶۰

مدیر کل ثبت شرکت ها و مالکیت صنعتی - یحیی‌مدنی

آگهی تغییرات در شرکت سهامی عام قندلرستان ثبت شده بشماره ۲۵۰۱۰

طبق صورتجلسه مورخ ۲۳ر۸ر۳۵ مجمع عمومی عادی شرکت سهامی عام قند لرستان اولا ترازنامه و حساب سودوزیان سال مالی ۳۵-۳۴ منتهی به ۳۱ر۴ر۳۵ بتصویب رسید ثانیا بانک اعتبارات صنعتی بنمایندگی آقای هادی قاضی عسگر - شرکت سهامی عام قندکرمانشاه بنمایندگی آقای مهندس احمد ابراهیمی زنگنه - شرکت سهامی خاص سرمایه‌گذاری تهران دشت بنمایندگی آقای عزت‌اله گلشن آقای دارا وهابزاده ، آقای حسین امینی مدنی برای مدت دوسال بسمت اعضاء هیئت مدیره وآقایان منوچهر ملکیان واسحق دانش‌پژوه بسمت بازرسان اصلی وآقایان احمد فاطمی لنگرودی ومرتضی دانائی بسمت بازرسان علی‌البدل برای مدت یکسال انتخاب شدند ثالثا روزنامه های اطلاعات ورستاخیز جهت درج آگهی های شرکت تعیین شد.

م‌الف ۲۶۸۶۱

مدیر کل ثبت شرکتها و مالکیت صنعتی - یحیی‌مدنی

آگهی تغییرات درشرکت فراگیر فرستهای ایران (شرکت سهامی خاص) ثبت شده بشماره ۲۵۵۲۶

باستناد صورت جلسات مجمع‌عمومی فوق‌العاده و مجمع عمومی عادی . هیئت مدیره مورخ ۱۲ر۱۰ر۳۵ فراگیر فرستهای ایران تصمیمات زیر اتخاذ گردید۱- اساسنامه شرکت بشرح زیر اصلاح گردید الف - عبارت زیر به‌آخر ماده ۵ اضافه شد سهام شرکت مرکب از ۴۹۰۰ سهم ۴۹ درصد سهام طبقه الف و ۵۱۰۰ سهم ۵۱ درصد سهام طبقه ب میباشد ب- عبارت زیر به‌آخر ردیف ۱ ماده ۱۲ اضافه شد مشروط براین که شامل لااقل یک‌سوم سهام طبقه الف باشد ب- ردیف ۲ ماده ۱۲ درقسمت تصمیمات مجمع‌عمومی عادی بشرح مندرج در صورت جلسه مجمع‌عمومی فوق‌العاده مذکور اصلاح گردید ث- ردیف ۱ ماده ۱۴ تعداد مدیران به ۷ نفر تغییر پیدا کرد د- ردیف ۲ ماده ۱۴ تعداد اعضای علی‌البدل به ۲ نفر تغییر پیدا کرد ذ- ردیف ۳ قسمت سوم ماده ۱۵ نصاب حضور اعضاء هیئت مدیره به‌حداقل ۵ نفر تغییر پیدا کرد. ر- ردیف ۴ نصاب تصمیمات هیئت‌مدیره به حداقل ۵ نفر تغییر پیدا کرد ز- اعضاء جدید هیئت مدیره شرکت آقایان انوشیروان رئیس ، مجتبی فلسفی تنکابنی ، کاظم خسروشاهی ، مرتضی صادقی، علیمحمد بنکدارپور، حسین علاقبند ،رضا بهبهانی و اعضاء علی‌البدل هیئت‌مدیره مرکز توسعه صادرات ایران و آقای بهمنام بازرگانی برای مدت دوسال انتخاب شدند ۳- آقایان کاظم خسروشاهی و انوشیروان رئیس به ترتیب بسمت رئیس ونایب رئیس هیئت‌مدیره برای مدت دو سال انتخاب گردیدند.

م‌الف ۲۶۸۶۳

مدیر کل ثبت شرکتها و مالکیت صنعتی - یحیی‌مدنی

آ-۳۴۷۶۲

آگهی انحلال شرکت تولیدی و بازرگانی فرآورد (سهامی خاص) ثبت شده بشماره ۱۷۸۵۸

طبق تصمیم مجمع فوق‌العاده شرکت تولیدی وبازرگانی فرآورد «سهامی خاص» مورخ ۲۸ر۹ر۲۵۳۵ شرکت مذکور منحل گردیدو آقای محمد تقی فرید خسرو شاهی بعنوان مدیر تصفیه انتخاب شد و نشانی مدیر تصفیه تهران خیابان ایرانشهر جنوبی کوچه شریف شماره ۸ می باشد.ضمنا مدیر تصفیه اقرار به تحویل کلیه دارائیها و اسناد و مدارک شرکت نمودند.

مدیر کل ثبت شرکتها و مالکیت صنعتی - یحیی‌مدنی

م‌الف ۲۶۸۵۸

آگهی افزایش سرمایه شرکت سهامی خاص پرس تاسو ثبت شده بشماره ۲۶۴۸۶

طبق صورتجلسه مورخ ۱۶ر۱۰ر۳۵ مجمع عمومی فوق‌العاده شرکت سهامی خاص پرس تاسو سرمایه شرکت مذکور از مبلغ پنج میلیون ریال بمبلغ ده میلیون ریال منقسم به پانصد سهم بیست هزار ریالی بی‌نام تمام پرداخت افزایش یافت و مبلغ افزایش سرمایه بموجب گواهی شماره ۳۵۰۰۳۰ - ۱۶ر۱۰ر۳۵ بانک ایران و خاورمیانه پرداخت شده است ذیل ثبت افزایش سرمایه از لحاظ امضاء در تاریخ ۲۶ر۱۰ر۳۵ تکمیل گردید.

م‌الف ۲۶۸۵۹

مدیر کل ثبت شرکت ها و مالکیت صنعتی - یحیی‌مدنی

اطلاعات

بنیانگذار: عباس مسعودی -
صاحب امتیاز ومدیر: فرهاد مسعودی
سردبیر: منصور تاراجی
سال پنجاهویکم
محل اداره: خیابان خیام. ساختمان اطلاعات.
تلکس: ۲۱۲۳۳۶ - تلگرافی: اطلاعات - تهران
تلفن ۳۲۸۱

سرمقاله

رفاه بازنشستگان ووظیفه بگیران

اعلام مقررات پرداخت کمک‌های اجاره‌خانه، مسکن واضطراری به‌کارمندان بازنشسته ووظیفه بگیران دولت ،نشان دهنده نقطه نظر های خاص دولت‌نسبت به طبقه بازنشستگان و وظیفه بگیران است .

دولت در لایحه بودجه‌ای‌که‌بارسال تقدیم مجلس کرده، تبصره‌ای گنجانده که براساس آن‌حساب مخصوصی‌تحت عنوان رفاه‌بازنشستگان ووظیفه‌بگیران کشوری دربانک‌رهنی افتتاح و مبلغ پنجاه میلیون‌ریال بعنوان سرمایه اولیه از محل‌درآمدهای عمومی تامین وبه‌حساب مزبور منظور وپرداخت شود.

این مبلغ‌که بعنوان سرمایه‌اولیه‌حساب منظورشده، اختصاصا برای کمک‌های رفاهی به بازنشستگان و وظیفه بگیران دولت مصرف خواهدشد .

تاسیس این‌صندوق ،قدم مهمی است‌که‌درراه رفاه بیشتربازنشستگان ووظیفه بگیران برداشته شده‌وقطعا قدمهای مهم دیگری نیزدرهمین زمینه برداشته خواهدشد.

اماصرفنظر از نفس‌کمک های‌رفاهی به‌بازنشستگان و وظیفه بگیران، آنچه مهمتر بنظر میرسد، ارزش واعتباری است‌که دولت برای این طبقه قائل است.

تلقی و برداشتی‌که امروز از گروه بازنشسته‌ها ووظیفه بگیران دولت در نظراست ، باآنچه‌تا ده گذشته‌درذهن مردم‌ودولت وجودداشت تفاوتهائی اساسی و بنیادی دارد. بازنشستگان دیگر بعنوان کسانی تلقی نمی‌شوندکه بدون انجام کار، سربار دولت وبودجه عمومی‌اند و بنابراین‌بعنوان‌کسانی که‌به آخر خط رسیده‌اند ، دولت بناچار واز سر بی‌میلی، مقرری بخورونمیری‌به‌آنان میدهد.

انقلاب اجتماعی ایران‌که به‌همه مسائل جامعه‌مانظرداشته‌ودارد، ودگرگونی‌های وسیعی‌در همه شئون زندگی ملت مابوجودآورده ،طرز تلقی و تحمل گروه بازنشسته‌هارا نیز بکلی عوض کرده است.

فلسفه انقلابی حکم میکند که‌بازنشسته هارا، نه بعنوان سربار، که بعنوان طبقه‌ای خدمتگزار ومحق نسبت‌به‌جامعه نگاه کنیم. باچنین دیدی ، گروه بازنشسته هاو وظیفه بگیران بعنوان اعضای جامعه‌بزرگ ایرانی‌تلقی میشوندکه به‌اندازه همه مردم فعال برگردن جامعه حق دارندو باید بهمان نسبت ازهمه امکانات رفاهی جامعه، سهم ببرند.

این سهم، نه‌تنها درازاء سالها کارو خدمت صادقانه این‌گروه از خدمتگزاران‌کشوراست، بلکه باین‌خاطر نیز هست که‌همه آنها ، عضوی از اعضای جامعه بزرگ ایرانند.

باچنین دید انقلابی است که دولت طی‌سالهای اخیر، قدمهای زیادی برای سهیم شدن بازنشستگان و وظیفه بگیران از همه امکانات رفاهی کشور برداشته است . بدیهی است‌که برنامه ریزانو مجریان سطح بالای دولت اعتراف‌دارند که‌این قدمها،برای آنکه‌همه‌بازنشستگان و وظیفه بگیران در سطح‌دلخواه از امکانات رفاهی بهره بگیرند، کافی نیست بهمین‌لحاظ، گمان‌نمیرود که تشکیل حساب رفاه‌بازنشستگان و وظیفه‌بگیران که‌مقررات‌پرداخت‌کمک های‌اجاره‌خانه،مسکن واضطراری از محل‌این حساب، دیروز اعلام شد، آخرین قدم دراین راه باشد.

بیشك دولت خودبه‌عدم کفایت موجودی این‌صندوق‌و امکاناتی‌که درحال حاضر برای آسوده‌تر زیستن‌بازنشستگان و وظیفه‌بگیران‌فراهم آمده ،آگاهی دارد اما باتوجه به‌اهمیتی که جامعه‌ما برای این‌گروه از افراد جامعه قائل است، باید امیدوار بودکه‌طی سالهای آینده ، این امکانات وسیع‌تر شودو درنهایت ، بازنشسته‌ها ووظیفه بگیران ، باهمان اطمینان‌خاطری‌به‌زندگی ادامه دهندکه طی بیست‌یا سی‌سال خدمت دردستگاه های دولت،زندگی میکرده‌اند.

باسم الانسانیه والحقوق البشریه!

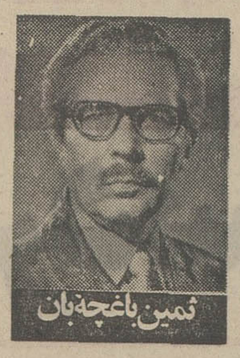
ثمین باغچه‌بان

جلو بساط روزنامه فروش ایستاده بودم. داشتم روزنامه‌ها و مجله‌ها را دیدمیزدم. روزنامه فروش توی پیت آتش روشن کرده بود ودستهایش را گرم میکرد ومرتب خمیازه میکشید.

از پشت‌سرم صدای دختری شنیدم ،عربی حرف میزد. فکر کردم دارد با کسی‌صحبت میکند، اما وقتی آستینم را کشید، فهمیدم که بامن است. میگفت:

سیدی،سیدی، اننی‌فتاه فلسطینیه...»

فهمیدم که یکی‌از انواع‌گداهاست.اهمیتی ندادم. دوباره سرگرم تماشای پشت جلد مجله‌ها وخواندن تیتر درشت روزنامه‌ها شدم، اما دختره ولکن نبود. در گوشم یک ریز با عربی چیزهائی میگفت. من عربی بلد نیستم. نمی‌توانم گفته‌های او را عینا بیاد بیاورم با املای درست بنویسم ،اما ناچارم تاآنجایی که یادمانده‌و با هراملائی که شده، گفته‌های او را نقل کنم. میگفت:

سان‌اخی‌وابی‌وعمی استشهدوافی‌الحرب مع‌الاسرائیلین ....»

معلوم بود این جمله‌ها را یاد گرفته‌و ازبر کرده. ریز نقش وسبزه بود، اما ازآن سبزهای خیلی خوش آب ورنگ.خوشگل ومعصوم وفلکزده بود. گوشواره و گردنبند والنگوهایش کار بغداد وآن‌طرفها بود. خال درشت و سیاهی روی گونه‌اش انداخته بود. چشم وابرو وموهایش برق شبق داشت. لباس سرمه‌ئی‌اش نیمدار ،اما خیلی تمیز وخوش برش‌بود. خلاصه‌اینکه نقش یک دختر جنگ زده و آوارهفلسطینی را خیلی خوب بازی میکرد. در بارمسرگرم تماشای پشت جلد مجله‌ها شدم، روزنامه فروش‌هم همانجور خمیازه میکشید و دستش را روی آتش میگرفت‌و گرم میکرد. دختره ولکن نبود، میگفت:

ـ ویس عندی‌الامی‌المجوزه واختی‌فی لبنان، الان جثت‌الی ایران بامل مساعده اخوانی واخواتی‌الا یرانیین. اتمنا بمساعد تکم، جهودکملکی اتمکنی ان اجلب امی‌و اختی‌الی ایران، رجائی منکم‌ان تساعدونی، باسم‌الانسانیه والحقوق‌البشریه.»

دوباره آستینم‌را گرفت‌و کشید ،برگشتم ونگاهش کردم، معصومیت و بدبختی قلابی، مثل پرده‌ای چهره واقعی او را پوشانده بود.یکهو‌دلم خواست‌میتوانستم این پرده را پس میزدم و خودش را میدیدم.

حتما پشت این پرده چیز دیگری بود. دلم می‌خواست او را بدون این نقاب میدیدم.

نامه‌ای بدستم داد . نامه روی مقوای سفید وتمیزی، بفارسی ماشین شده‌بود و بانایلون شفاف خیلی با سلیقه جلد شده بود.

نامه را خواندم تقریبا اینطوربود:

ممن یک دختر فلسطینی‌هستم. اسمم سمراء است. پدر و برادر ها وعمویم در جنگ با اسرائیلی ها شهید شده‌اند. خواهرم ومادر پیرم در لبنان هستند. من بامید کومک خواهران و برادران ایرانیم به تهران آمده‌ام.امیدوارم به من کومک کنید که بتوانم‌مادر پیرم وخواهرم را از آن جهنم نجات دهم. من بنام انسانیت از شما تقاضای کومک دارم .سمراء»

نامه را بخودش برگرداندم و دوباره سرگرم تماشای مجله‌هاشدم. روزنامه‌فروش همانجور خمیازه میکشید و دستش راروی آتش گرم میکرد. دختره ولکن نبود:

ـ سیدی، سیدی، رجائی منکم ان تساعدونی،باسم‌الانسانیه‌و الحقوق‌البشریه.»

آنقدر درگوشم ال‌الکردو «باسم‌الانسانیه والحقوق البشریه» را تکرار کرد که از کوره در رفتم. تشرش زدم گفتم:

ـ اینقدر درگوشم ال‌ال نکن، و گرنه‌یه جفت الکشیده میزنم زیر الگوشت که برق‌از الهشمت‌بپره.»

سمراء دو قدم عقب رفت. نمیدانم ازتشرم ترسیده بود یاچه؟ لبخندی زد، چال خوشگلی روی لپش افتاد و چشمها و ابروها وموهای سیاهش را صد چندان خوشگلتر کرد. النگوها و گردنبند و گوشواره‌هایش، روی مچ‌های باریک و سینه و لالمهای گوشش شروع کردند به لرزیدن ورقصیدن . نقابش افتاده بود . خودش را دیدم: لوند وبانمک وخوشگل وکلک. سمراء از آن دوقدمی، بالهجه صددرصد تهرانی وبه‌آواز، جواب تشرم راداد :

مزن، مزن

داری منوچوب‌میزنی، بزن‌بزن. چه‌قدر خوب میزنی، بزن ،بزن...» نرم شده بودم.ازآب هم نرم‌تر، اما او راه افتاد.

خواستم دنبالش بدوم، اما از روزنامه فروش خجالت میکشیدم. ده بیست قدمی که دور شد ، دنبالش راه افتادم.در کیفم‌سیصد، چهارصد تومنی‌پول داشتم.حاضر بودم‌همه‌راباسم‌الانسانیه والحقوق البشریه دو دستی تقدیمش کنم. اما سمراء در شلوغی خیابان چراغ برق غیبش زد. یکی دوبار پیداش شد، اما باز غیبش زد. میخواستم، فریاد بزنم، «سمراء، سمراء باسم‌الانسانیه والحقوق ـ البشریه..» اماسمراء انگار گل‌بود و پرپر شد و هوا رفت، یاکفتر بود وپرید وبه‌چاه رفت.

حالا هر وقت از خیابان چراغ برق گذرم میفتد، جلو همان بساط روزنامه ـ فروشی میایستم. روزنامه فروش همانجور دستش را روی آتش میگیرد و خمیازه میکشد. همان مردم در پیاده‌رو هارفت و آمد میکنند. بمغازه‌ها نگاه میکنم. اما بیخود در مغازه‌های خیابان چراغ برق قطعات‌یدکی اتومبیل میفروشند. اینها بچه درد سمراء میخورد؟

سمراء را در کجا می‌توانم پیدا کنم ؟ درکدام محله می‌نشیند؟

ـ سمراء سمراعیکبار دیگر باسم‌الانسانیه والحقوق‌البشریه در راهم‌سبزشو تاهرچه پول در کیفم دارم دو دستی تقدیمتکنم.

مقالات واندیشه‌ها

شعور حیوانات

عزیز نسین

اردك ناجی :

این رویداد را از مجله « مونترال‌ستار» نقل میکنم:

در حدودسال های۱۹۳۰ آسیابان جوانی با همسر و فرزندش در نزدیکی های « کـــانزاس سیتی »کنار رودخانه‌ای زندگی میکردند ایززن وشوهر درخانه‌شان تعدادی مرغ و خروس و بوقلمون و اردک و غاز داشتند.یکی از نیمچه‌اردک ها خیلی اهلی‌و خانگی‌شده بود واز صاحبش فرارنمی کرد .این نیمچه اردک‌اغلب با خیال راحت وارد خانه و محل زندگی صاحبش می شد و بعد پیش بقیه برمی گشت . این نیمچه بزرگ‌شد و شد یک اردک حسابی . این‌اردک مثل بقیه شب ها توی قفس‌نمی خوابید.برای خودش در یک کنج اتاق‌می گرفت‌و میخوابیدو صاحبش هم چیزی نمیگفت .

یک شب نزدیکی های سفیده صبح،اردک پریدتوی رختخواب صاحبش از یک طرف سرو صدا میکرد واز طرف دیگر هم لحاف را با نوکش گرفته بود واز رویشان پس میزد .

آسیابان که‌خیلی عصبانی شده بود ، خواست فرارش بدهد،اما اردک هیچ‌اهمیتی نمیداد و با سرو صدای بیشتر بطرف آنها می پرید ولحاف را با نوکش میگرفت و میکشید . آسیابان کـــه کلافه خواب بود ، باداد و فریاد اردک‌راگرفت‌وزد زیر بغلش که ببرد بیرون ، همسرش گفت :

ـ خیلی لوس شده،بندازش تو قفس ودرم روش ببند .

اما وقتی آسیابان در را باز کرد ، از تعجب خشکش زد ، رودخانه‌ای که ازکنار خانه میگشت طغیان کرده بود و آب‌داشت از پله ها بالا میامد . زن وشوهر به سختی توانستند بچه هایشان را بغل کنند و خودشان را به تپه‌ای که‌در آن نزدیکی بود برسانند . این اردک خطر را احساس کرده بود و صاحبش و بچه هایش را از مرگ‌نجات داده بود .

پینا و هشت پای دریائی.

نوشته زیر را از کتابی نقل میکنم :

«پینا» یکی از جانداران دریائی‌ست ، پنیادرمیان دو پوست استخوانی وقاشقی شکل و صدف مانندش در ته دریا زندگی میکند دو پوست استخوان وقاشقی شکلی که خانه پنیا است از صدف سفیدتر و درازای‌آن در حدود سی سانتی متر است.

پینا در میان این خانه صدف مانند زندگی میکند، اما چهار جاندار کوچک دیگر که «تکه» نامیده می‌شوند ، روی لبه های این خانه زندگی میکنند .

پینا با دنیای خارج ارتباطی ندارد ، خانه‌اش از پشت‌به کف دریا چسبیده است و لبه های خانه‌اش رو به‌بالا، مثل دهانی باز است ، خوراک پیناچیز هائی است که در آب‌دریاوجود دارد.

هشت پای دریائی دشمن پینا است ، هشت پا در زیر دریا به آرامی میخزد و به پینا نزدیک میشود . یکی‌از پاهایش را از دهانه بـاز خانه صدف مانند پینا فرو میکند ، در این وقت چهار جاندار کوچکی که «تکه» نامیده میشوند و با پینا زندگی‌مشترکی دارند ،خطر را به پینا که بی خیال در خانه صدف‌مانندش نشسته، خبر میدهند .

دراین وقت پینا پوستش را می‌بندد و پای هشت پا را قطع میکند .

گاه ممکن است «تکه»ها متوجه خطر نشوندو هشت پا موفق بشود پایش را به ته خانه برساند و پینا را شکار کندو بخورد.هشت‌پا برای اینکه پینا نتواند پای او را قطع کند ، کلک مخصوصی دارد :

هشت پا قبل از اینکه به پینا نزدیک شود ، جسم سختی را در ته دریا پیدا میکند و با خود به‌نزدیکی پینا می‌آورد . هشت پااین جسم سخت را لای لبه‌ای پوست مانند پینا که مثل دهانی رو‌به‌بالا باز است ، فرو میکند ، «تکه»ها خطر را به پینا خبر میدهد ،پینا هم برای قطع کردن پـای هشت‌پا میخواهد پوستش را به‌بندد ، امـا جسم سختی‌که هشت‌پا میان‌دهانه پوست فرو کرده ، مانع‌از این‌میشودپوست بسته‌شود و پای هشت‌پارا قطع کند.

در این صورت میان‌هشت‌پا و «تکه»ها و پینا وجنگ در میگیرد ، «تکه» همدوش‌پینا که با هم زندگی مشترکـی دارند ، بسختی با هشت‌پـا میجنگند ، امـا سرانجـام پیروزی با هشت‌پاست ، هم پینا و هم «تکه» ها طعمه هشت پای دریائی‌میشوند.

هر ۵ تهرانی یک کارمند دارند!

دکتر محمد دستاری
استاد دانشگاه و نماینده مجلس شورایملی

بنابه آمار وارقام موجود ، تعداد افرادی که درحال‌حاضر در دستگاه های دولتی‌بعنوان کارمند خدمت‌می‌کنند وهمچنین گروهی که بطور مستقیم و یا غیر مستقیم از خزانه دولت حقوق و یا دستمزد دریافت‌می دارند حدود ۶۵۰ هزار نفر ست .

رقم چشمگیر ۶۵۰ هزارنفر در برابر جمعیت ۳۳ میلیونی کشور ، گویای این حقیقت است که از هر ۵۲ ایرانی ، یک نفر در بخش های دولتی بکار اشتغال دارد و چنانچه جمعیت فعال کشور را حداکثر ۸ میلیون نفر بشمار آوریم ، این نسبت به ۱۲ میرسد ،یعنی از هر ۱۲ ایرانی که در سن کار و فعالیت هستند یک نفر در بخش دولتی است و به اصطلاح مستخدم است . باین ترتیب باید اعتراف کرد که در کمترین نقطه‌ای از عالم این چنین نسبتی بچشم می خورد و دولت ها تا این حد خود را گرفتار اینگونه مسائل ساخته‌اند .

با محاسبات انجام شده و اطلاعاتی که در دست است ، سهم‌متوسط دولت‌ها ازمجموع اشتغال در بسیاری از کشور های دنیا رقمی بین ۷الی ۱۲ درصد از نیروی کار مشاغل است ، حال آنکه با آنچه در کشور ما دیده می شود این نسبت از ۳۰ درصد هم تجاوز کرده و درنتیجه‌رقمی تورم‌زده ارائه میدهد .

از نقطه نظر پراکندگی کارمندان در سطح کشور نیز چنانچه بخواهیم‌از آمار کمک بگیریم ، بطور تقریب مشاهده می شود که تهران هامنطوری که در بسیاری جهات (و به غلط) اکثر مسائل اجتماعی ، اقتصادی و خدمات را بخود اختصاص داده ، در مورد جذب کارمندان نیز از نسبت غیر معقولی برخوردار است ، بطوری که از یک میلیون نفر جمعیت فعال تهران حدود۲۰۰ هزار کارمند و دستمزد بگیر دولتی در این شهر به کار اشتغال دارند که باین ترتیب از هر ۵نفر ساکنین فعال در پایتخت یک نفر را حقوق‌بگیر دولتی تشکیل میدهد به عبارت دیگردر هر خانواده‌مقیم تهران بزرگ ، یک‌کارمند دیده می شود ، حال آنکه این نسبت در استان ها به حداقل رسیده و جز استان های خراسان ، اصفهان ، شیراز ، دیگرمناطق ازجمله گیلان ، مازندران و سایر استان ها در حداقل‌تورم کارمندی قرار دارند .

متاسفانه باید اعلام داشت که مسئولیت‌ایجاد چنین‌آشفتگی اداری و یا تورم کارمندی به عهده بعضی از مجریان است که به غلط نام مدیرکل و یا عناوین بالاتر از آن برخود نهاده و بعلت داشتن رو ابطو یا ویژگی های‌مربوط به‌خود چنین پست هائی را تصاحب کرده‌اند . زیراچه بسا که‌بخاطر چنین اشخاصی ، مقام ومرتبتی برایشان ساخته و پرداخته‌می شود و یااصولا پست هابخاطر افراد زائیده و هم چون‌قارچ درگوشه‌ای سر بدر می‌آورند! وقتی که‌مدیرکلی (وچه‌بسا معاون غیر اجرائی و فنی وزارتخانه) که وظایفش را دیگران بسادگی می‌توانند اجرا نمایند ، ملاحظه میکند که در ابتدای کار حیطه اقتدار و قدرتش از ۲ الی ۳ اطاق و ٤ الی ۵ کارمند تجاوز نمی‌کند که نظایر آن فراوان دیده می شود .ازاین‌رو با حرص‌وولع خاصی همانند تدبیر «حسن صباح» دایره فعالیتش را مـی گستراند و آنقدر دوست ، آشنا ، فامیل و این و آن را به حیطه فعالیتش می پذیرد تا کمبودی نسبت بدیگر مدیران و مجریان احساس نکند و نتیجه کارجز دلسردی‌کارمندان صدیق و خدمتگزار دولت و آنهائی که عمری را بدرستی و امانت و تجربه و تنها با حقوق دولت ساخته‌اند حاصل دیگری ببارنمی‌آورد وبالاخره پایان کار بجائی می رسد که بازهم بدون برنامه‌ای‌مشخص و محاسبات دقیق اعلام مـی گردد که ۲۰ هزار پست زاید دولتی حذف خواهد شد و یا تصمیماتی خلق‌الساعه در چنین رو الی اتخاذ می گردد!

منظور از عنوان‌این مطالب آنست که اگر قرار بر این نهاده شده تا سازمان هائی‌در یکدیگر ادغام و یا حتی حذف شوند و فشردگی لازم درانجام خدمات بعمل آید ، این امررا نباید به کارمندان درجه سوم و چهارم و یا کمتر از آنها مربوط ساخت ، زیرا آنچه‌در اولویت قرار دارد رسیدگی‌به مشاغلی است که در حقیقت مسئولیتی درحد چرخ پنجم را در وزارتخانه ها بعهده دارند و یا تعیین تکلیف افرادی‌است که بصورت «ماشین امضاء» درآمده‌اند ! زیرا با توجه به حقوق و مزایای این افراد ، تزئینات اطاق های کارشان ، حق سفره ،فوق‌العاده ، بودجه های اختصاصی و یا تعداد اتومبیل های‌دولتی‌که دراختیار گرفته‌اند و بسیاری از مخارج زاید دیگر ، مشاهده می شود که با حذف هریک از این‌قبیل مشاغل ، علاوه براینکه کمترین خلل و یافتوری‌در انجام‌وظایف اداری حاصل نمی شود ، بلکه چه بسا فعالیت ها نیز باسرعت بیشتر واشکالات کمتری‌دنبال خواهد شد ، مضافا باینکه از نظر صرفه‌جوئی در هزینه دولت نیز حقوق ها ومخارج کلان ، بنفع صندوق دولت ذخیره خواهد شد واین‌همان منظور عالی و امید آفرینی‌است که دولت به آن می اندیشد و امید است در اجرای آن نیز موفق ومؤید باشد .

اگر بخواهیم بدرستی در این زمینه بیندیشیم ، با حذف هریک‌نفر از این صاحبان‌پست و مسند ، پرداخت حقوق و مزایا برای ٤٠ الی ۵۰ نفراز کارمندان جزء دیگر میسر می گردد و یا امکان رفاه بیشتری برای اکثریت چنین کارمندانی فراهم می شود .

بدیهی است زمانی این‌فکر و اندیشه کارساز و بنیادی‌به حقیقت نزدیک خواهد شد و باصطلاح «کارگشا» می گردد و بدنبال آن امر صرفه‌جوئی و سرعت در انجام خدمات ، بطور قطعی حاصل می آیدکه افراد صاحب تصمیم در چنین امر ملی و حیاتی ، خود از آندسته‌ای نباشند که قبلا با تفهیدات‌گونه‌گون در ایجـاد چنین بازاری آشفته دخالتی مستقیم‌و یا غیرمستقیم‌داشته‌اند!

چهل سال قبل درهمین روز

برندگان مدال و جایزه در جریان جشن سالانه معارف

دیروز بعداز ظهر جشن‌سالیانه معارف درعمارت‌دانشسرای‌عالی تشکیل گردید.از سه ساعت بعداز ظهر متدرجا آقـــای رئیس‌الوزراء و آقای رئیس مجلس شورای ملی و آقایان نمایندگان مجلس و اسـتادان دانشگاه بالباس‌رسمی و جمعی از محترمین ودانشمندان بـا خانمهایشان دردانشسرای عالی حضور بهمرسانیدند . مقارن ساعت ۳ و نیم حضار به تالار اجتماعات راهنمائی شدند و مجلس جشن رسما تشکیـل گردید . مطابق برنامه‌ای کـه تدوین شده‌بود بدوا سرود دانائی وتوانائی بوسیله دانش آموزان هنرستان موسیقـی سروده شد وارکستر یک قطعه موسیقی نواخت . سپس آقای حکمت وزیر معارف پشت میز خطابه قرار گرفته ضمن نطقی اظهار داشتند :اکنون که جشن سالانه دانش‌پژوهان بیادگارروز شروع ساختمان‌دانشگاه تهران برپا میشود برای این‌بنده‌مغتنم است کلمه‌ای چند بنام انـدرز صمیمانه بدانشجویان و دانش آموزان بیان‌نمایم.جوانان دانش آموز خاصه آنان که پس از سالها سعی وکوشش امروز به دریافت گواهی‌نامه ودانش‌نامه نائل میشوند باید بدانند که این اوراق یادگاری و نفیس‌وگرانبها است زیرا اولا درعصرهمایون شاهنشاهی که وجودش مظهر وطنپرستی وشرافتمندی است اوقات خود را به کسب علـم گذرانده واز بساط تربیت این عهد فرخنده بهره‌مند و بافتخار فراغت تحصیل‌نائل‌آمده‌اند. ثانیا بهترین قسمت ایام عمررا بـه بهترین کاری که شایسته یـک انسان عاقل‌ویکشخص‌سعادتمند است یعنی کسب علم ودانش گذرانیده واین ورقه گرانبها به پاداش آن‌به ایشان هدیه‌میشود.

دریافت کنندگان جایزه

۱ـ عباس‌تاج‌شاگرداول‌دوره دوم شعبه علمی از دبیرستان ایرانشهر
۲ـ علی شریعتمدارشاگرداول دوره دوم‌شعبه‌ادبی ازدبیرستان دارالفنون
۳ـ عزیزاله حاتمی شاگرد اول دوره دوم‌شعبه تجاری از دبیرستان شبانه مهر
٤ـ مهدی‌اخوان‌ثابتی‌شاگرد اول دانشسرای مقدماتی‌پسران
۵ـ جمشیدجهانگیری شاگرد اول هنرستان موسیقی
٦ـ دوشیزه قدس‌ایران فقیه شاگرد اول دوره اول متوسطه دختران از دانشسرای مقدماتی دختران
۷ـ محمدتقی‌نیک نژادشاگرد اول دوره اول متوسطه‌پسران از دبیرستان ایرانشهر
۸ـ دوشیزه اقدم‌حبیبی‌شاگرد اول ابتدائی دختران از دبستان راستی
۹ـ آقای حسن فتلی شاگرد اول ابتدائی پسرا ن‌ازدبیرستان ابن‌سینا .

چون مراسم مزبور بپایان رسید ارکستر مجددا قطعه‌ای نواختو حضاربرای‌صرف چای بتالار کتابخانه راهنمائی‌شدند. درساعت شش‌بعداز ظهر نمایش خسروپرویز در تالار عمارت جنوبی دانشسرای عالی اجرا شد .نمایش مزبور پیس‌معروف «مادام‌اوکاملیا» متعلق‌به‌الکساندر دوما پسر بود که‌آقای‌حبیب‌اله شهردار آنرا بوسیله اشعار سخن‌سرایان‌نامی‌ایران سعیدی‌و وحافظ وخیام ترجمه نموده و پیس منظوم و موزیکالی‌بوجود آورده بودند وبازیکنان آن نیز باکمال مهارت ازعهده‌ایفای رل های خود برآمدند. ایفاء کننده رل‌ها عبارت بودند از خانمهای فرح‌انگیز و وفادارعهده‌دار رل پروانه ونسرین ،آقای علی‌اصغر گرمسیری عهده‌دار رل خسرو وآقایان فسطانیان و آراء و بهرامی.

«نقل از اطلاعات ۱۸ بهمن ۱۳۱٦»

خطابه دکتر صدیق

چون بیانات‌آقای‌وزیرمعارف بپایان رسید . آقای‌دکتر صدیق رئیس دانشسرای عالی‌گزارش سالیانه معارفرا قرائت نمودند وبعد ارکستر هنرستان موسیقی قطعه دیگری نواختو دوشیزه مینودخت شرقی فارغ‌التحصیل دانشسرای مقدماتی دختران و آقای عزت‌اله‌همایونفر فارغ ـ التحصیل دانشسرای‌عالی‌هریک خطابه‌ای ایراد کردند و سپس مراسم اعطاء نشان و مدال ودانشنامه های دانشکده ها و جوایز دبیرستانها بشرح ذیل بعمل آمد :

دریافت کنندگان مدال

اسامی شاگردانی که در امتحانات نهائی حائز رتبه اول بوده و به اخذمدال‌نائل‌آمده‌اند.

مصاحبه گر «کژمژ گفتار»!

نوشته : حسین مهری

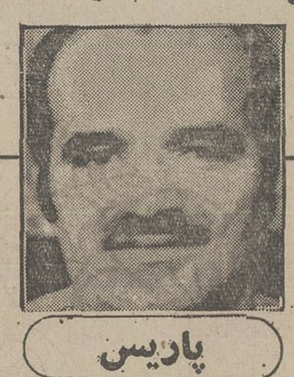
پاریس

«ژان‌اورمان» ، دانشجوی «مدرسه زبانهای شرقی»،گاه‌بگاه که بمن برمیخورد ، یادداشتی از کیف خود که پرازجزوه‌های درسی بزبان فارسی‌ست، بیرون میکشد و پرسش هائی را در باره آن‌ها درمیان میگذارد .

دیروز یک جزوه ده‌صفحه‌ئی ازکیفش درآورد که زیـر بسیاری از سطورآن خط قرمز کشیده بود . میگفت استادشان گاه ، مقاله‌ها یا مصاحبه هائی را از روزنامه‌ها ومجله هـای ایرانی که البته بندرت بدستش میرسد ، ماشین کرده ، بعنوان متن در اختیارشان میگذارد و این جزوه ، یکی از آن متـن هاست، متن‌یک‌مصاحبه. هرچه جزوه رانگاه کردم نشانی ازنام مصاحبه‌کننده و مصاحبه‌شونده نیافتم ، اماآنرا بادقت خواندم‌و دیدم ـ پرسش هائی که «ژان اورمان» درباب نثر این‌مصاحبه دارد ، درست پرسش هـای خود من است .

پیدا بود که مصاحبه‌کننده و مصاحبه شونده ، هردو چیـز هائی برای گفتـن دارند، امـا مصاحبه کننده شیوه نوشتارش چنان بی جهت غرب زده،چنان ادا، اصولی و چنان گاه بی‌ربط وگاه خشم باربود که من یکه خوردم و نزد پـرسش کننده شرمسار شدم و دریغ خوردم که یک استاد زبانهای شرقـی در انتخاب متنهـای فـارسی امروزین این گونه دچار لغزش شده است، برای آنکه شما نیز بـاشیوه نثر نـویسی ایـن مصاحبه‌گر که نمیدانم کیست و نامش چیست،آشناشوید ، چند عبارت از عبارت هائی که«ژان اورمان» ، خط قرمز زیر آنها کشیده بود می‌آورم ، بشرط آنکه بخش تصحیح روزنامه ، بن عبارت ها و نقطه‌گذاری خنده‌دار آنها را اصلاح نکند و بحال خود گذارد :

● هریک را میتوان وشاید باید بجداگانه ، واز چندیـن سوی، بـه سنجش و بررسی گرفت

● فیلی‌ایستاده است، در تاریکی . یاد، شاید ، او را بسته‌اند ، در روشنائی.

● وهیچ‌یک‌درست‌نمیگویند، اما : چرا که فیل ، درواقعیت نه لوله مانندی‌ست، نه‌دیوارمثی خشن، ونه ستون واری .

● آزادی ، امـا ، چیست؟

● اگر ، و تنها اگرشیری که می‌بیند «بی‌یال ودم و شکم» نباشد، البته .

● البته ، اما گروتنها اگـر شیری که می‌بینیم «گر» نباشد.

● گوش‌باش برای شنیدن افسانه‌ها، باری .

● میدانید ، اما ،وبی‌گمان می‌پذیرید .

● میتوان گفت ، حتی : «ای‌من ! ... » باری ...

● بی‌گمان ، آری،وبگذریم، باری ...

● اگر ، وبگذاریدتکرارکنم: اگر ...

● پرسشی‌دارم درباره‌مفهوم «غرب» آنهم . امـا ، باید برای پس‌از این .

● آدم ، شمـا میگویید ، «نخست» می‌باید در موقعیـت فردی ـ اجتماعی و یژیی باشد تا، و «سپس» درآن موقعیت ، کارهائی راکه‌میتواند بکندنکند.

● امـا ، و«سپس» بدیگران زورنگوید . و ، پس ...

● وچرا (که) نه ؟

● اماهیچیک را بایکدیگر، بپایان نمی‌برند .

● وهرکس، اما ، از هـر «مفهوم»، بربنیادآزمون هـای زندگانی می‌خویش « تصور » یا، حتی ، «تصویر» ویژه خود را دارد .

● «مفهوم»ها باید «تعریف» کرد . نه هریک را ، بیک‌باره، برای جهان وجاویدی.نه‌اهریک را تنها ـ وبه‌ناگزیر ، بـرای «ما» ، گفت و گوکنندگان .

● یعنی ؟ یعنی درتعریف مفهوم « انسان » ، برای نمونه، اگر بگوئیم ، برای نمونه ، که: «انسان حیوان است » .

● شیر وخروخرگـوش و موش نیز داریم ، یعنی .

● شیر افکن وخر سوار و خرگوش‌کش وموشک‌انداز نیز داریم، یعنی

● تعریفی جامع ومانع که «تجلیل‌گر» ، اما نیست .

چرا که مفهوم انسان ، در این،چه بگویم ؟ ـ (تعریف) ، پربنیاد خود این مفهوم بازنمود درجه دوم با این اداها ، درس بدنثرنویسی بجوانهامیدهد ودر درجه سوم فارسی دانان بخت برگشته بیرون از مرزهای‌ایران را دچار شک و شبهه میسازد وبرروی‌هم ، درس‌پریشان‌نویسی می‌آموزد.

آیاکسی نیست این کژمـژ گفتاران رامهارکند ؟ باری ، آری ، آیا البته اما ، نیست !

باری .

● «مشیت خدایی» ، اما ، نه . وبماند

● به دیده‌داشتن‌هریک از، وهمه ، قانونهـای حقوقی‌هر جامعه ...

● اما تنها از آن‌جا وتا آن جاچنین است که تکلیف ، هایی از این دست، همانـا ، آئینه‌دار حق های طبیعی» «و» وانسانی هر عضو از عضو های جامعه باشند .

● و«جامعه‌های گوناگون ، هریک وهمه ، بربنیادقانون‌هائی ویژه تحول می‌یابند آیا یانه؟».

● میتوان پذیرفت‌یعنی ، از یک سو ، که هر تن از افراد انسان ، درراي‌خودآزاد است، و ، پس ، مسئول کردار های خویش است .

● برای‌من ، اما ، حقیقت، حقیقت است .

● خاستگاه این آفتاب،اما، نه تنها شرق است و نه تنها غرب .

★★★

ملاحظه‌کردید ؟ مصاحبه‌گـر خواسته در زبان‌فارسی‌تجدیـد نظر بنیادی کند، دستور زبان فارسی رادگرگون‌کند،«توگرائی» کند ، اما تنها کاری‌که‌ازدستش برآمده ، جابه‌جاکردن بی‌مورد اجزای جملـه و تغییر سیاق عبارتهاست، صدبـاربی‌جهت میگوید « باری » ومرتب، حرف ربط «اما » رابطرز چندش ـ انگیزی جابه‌جا میکند ، «البته» های بی‌جا ، بکار میبرد ، و... با این نثر من درآوردی‌حرص دهنده‌اش ، در درجه اول ، مطلب خود راشهید میکند ودر درجه دوم با این اداها ، درس بدنثرنویسی بجوانهامیدهد ودر درجه سوم فارسی دانان بخت برگشته بیرون از مرزهای‌ایران را دچار شک و شبهه میسازد وبرروی‌هم ، درس‌پریشان‌نویسی می‌آموزد.

۱۰ سئوال مهم برای قبل از ازدواج

ازدواج فقط اتحاد جسمانی نیست

زندگی واقعی زناشویی را نباید بدست عشق سپرد

« ازدواج با عشق ، یا ازدواج بدون عشق » این موضوع همواره مورد بحث خانواده‌ها و دختر و پسرهای جوان بوده است . آیا همه ازدواجهایی که با عشق شروع می‌شود سرانجام خواهد داشت ؟ ویا بالعکس ازدواجهای سنتی و مصلحتی میتواند کانون خانواده را گرم نگهدارد ؟

دکتر نصرت‌اله افلاطونی کارشناس صفحه خانواده « اطلاعات » در این زمینه تجزیه و تحلیلی دارد که در زیر می‌خوانید .

دکتر نصرت‌اله افلاطونی

هدف از ازدواج انتخاب همسری است که با کمک او بتوان سعادت همیشگی را فراهم آورد . سئوالی که مطرح میشود اینست که آیا میشود انسان آگاهانه همسر خود را انتخاب کند ، تا طلاق یا ازدواج های مکرر کمتر شود ؟

بدون شک سعادت درازدواج منوط به انتخاب صحیح همسر است . از نظر جمعی ، وجود عشق مقدمه‌ایست برای ازدواج این عده عقیده دارند انسان برحسب تصادف عاشق میشود. این چنین عشقی ممکن است بیک ازدواج سعادتمند منجر شود ، اما احتمال آن بسیار کم است . اینکه در انتخاب همسر فقط عشق باید تصمیم بگیرد عاقلانه نیست . اگرچه یک کشش ابتدائی از نظر مقدمه لازم بنظر میرسد ، اما چنین امر مهمی را بدست تصادف و عشق سپردن بنظر صحیح نمی‌آید . اثر عشق آنی یک‌جذبه‌بدنی و تهییج جسمانی است و از کشش غریزی جنس که در ضمیر ناخودآگاه انسان است سرچشمه میگیرد . این هیجان جنس نه قابل استدلال و نه تحت سلطه‌تفکر است ، بلکه کاملا جنبه ارضاء خاطر و خودخواهی دارد . پرواضح است عشقی که متکی بقدرت ضمیر ناخودآگاه است همینکه مدتی از آن گذشت و امیال ناخودآگاه ارضاء شد ، عشق هم زائل میشود . البته اهمیت جذبه بدنی و جنس‌را نمیتوان انکار کرد ولی این اصل به تنهائی نمیتواند اساس ازدواج بشمار آید . ازدواج علاوه براتحاد جسمی ، اتحاد در جمیع امور است . تفاهم واقعی‌واحترام‌متقابل ازشرایط اصلی ازدواج ست .

از خود بپرسیم

اساس ازدواج باید متکی برقضاوت عقلانی و تمایل جنس هردو باشد ـ قبل از ازدواج بهتر است از خود بپرسیم :

من از ازدوج چه میخواهم؟

پاسخ باین سئوال ابرها را پس میزند و چهره واقعی‌آن و هدف ازدواج تعین میشود.

پرسش دوم اینکه ، همسر آینده‌ام چه انتظاراتی از من دارد ؟ این پرسش کمک میکند که شخص بداند چه قدم هائی را برای آینده باید بردارد .

از خود بپرسید :

ـ آیا شوهر یا زن آینده خود را دوست دارم عشق‌من نسبت باو همه جانبه است ؟

ـ آیا حاضرم خود را با وضع جدید سازگار سازم و زندگی دوران تجرد خود را کنار بگذارم و خود را جزئی از زن یا شوهر خود بدانم.

آیا بطور روشن به خطا های زن یا شوهرم واقف هستم و آنها را قبول دارم و سعی نمی‌کنم تمام عمر خود را صرف تغییر و تربیت او کنم ؟ آیا چهره واقعی خود را بزن یا شوهر آینده‌ام نشان داده‌ام یا آنکه تظاهر میکنم ؟ آیا در مسائلی چون مذهب و معیار های اخلاقی باهم موافق‌هستیم؟ آیا در مورد بچه‌دار شدن ـ چه وقت ، چند فرزند ، باهم توافق کرده‌ایم ؟ آیا توافق کرده‌ایم خویشان یکدیگر را بپذیریم و برای آنها احترام قائل شویم ؟ آیا در مسائل مالی (کجا باید پول بدست آورد و چگونه باید خرج شود) باهم موافق هستیم ؟ آیا از اسرار پنهانی فارغ هستیم یا آنکه بعضی امور است که میخواهیم خود از آن آگاه باشیم ؟ بسیاری عقیده دارند که ازدواج یک امر شخصی‌و مربوط به خود و همسرشان است و هیچکس را حق دخالت در آن نیست .

از یک جهت این نظرصحیح است ،زیراتشکیل آیندهخانواده آن دو نفر هستند و آن دو هستند که با مشورت یکدیگر باید طراح برنامه های آینده باشند و تربیت فرزند را برعهده بگیرند . روابط عروس و داماد با خویشان نزدیک‌بسیار مهم است شما نه تنها با یک مرد یا زن ازدواج میکنید‌بلکه چون وارد فامیل جدید میشود درحقیقت با یک فامیل ازدواج کرده‌اید و میبایست فامیل را نیز مورد توجه قرار داد . فرد را نمیتوان‌ازالگوی خانواده‌اش دور و اورا مجبور ساخت گذشته خود را فراموش کند.

ملاحظه کنید . هریک از طرفین ازدواج متعلق به خانواده‌ای با فرهنگ وعادت و تربیت و سازمان شخصیتی خاص آن خانواده است .

بنابراین دو نفری که قصد ازدواج دارند میبایست فرهنگ خانوادگی تقریبا شبیه داشته باشند .

اکثر زوج‌ها با فرهنگ خانوادگی شبیه سازش بهتری با یکدیگر دارند . تحقیقات روان‌شناس در این زمینه نشان داده است که طلاق میان‌خانواده های غیرمتشابه ۲٫۵ برابر زیادتر از طلاق هایی است که در خانواده های متشابه رخ داده است .

روز بروز محبت و انس‌و الفت ایشان نسبت بهم زیادتر شده و قوی‌ترین عاملی که قلوب زن و مرد را بیکدیگر متحد می‌کند صداقت و وفاداری است و هرکس بایدصداقت و وفاداری را به منتهی درجه برساند و نگذارد حسادت در بین ایشان نفوذ کند زیراحسادت چون سمی است که ریشه‌محبت را فاسد می‌کند .

سالاد لبو

از : ملکه یوسفیان

زمستان فصل‌لبواست وسالاد لبو ، اگر خوب درست شود و باصطلاح قوام بیاید از دسرهای خوشمزه است. در زیر دستور تهیه سالاد لبو را می خوانید .

موادلازم : لبوی قرمز بدون ریش، یک‌عددمتوسط ـ کاهوی سالادی ۱ عدد ، سیب‌زمینی ۵ عد ، هویج ٤ عدد بزرگ ، تخم مرغ ۳ عدد ، مغزگردوی‌کوبیده ۱سیر ، خیارشور٤ عدد،گوشت هرنوع که باشد : گوشت مرغ پخته ، گوشت گوسفند پخته ، کالباس یا ژامبون و بالاخره اگر دردسترس داشتید تن‌ماهی یا گوشت ماهی‌ازهرنوع بمقدار ۲۵۰ گرم خرد شده باشد.

طرز تهیه : بعد ازآنکه تمام مواد لازم را آماده کردید ابتدا سیب زمینی تخم مرغ و هویج را بگذارید پخته شود بعد از سرد شدن آنرا داخل یک ظرف بزرگ بریزید . سیب زمینی پخته ، هویج پخته ، لبو،تخم‌مرغ پخته‌سفت، کاهو، خیار شور و تمام موادرا داخل ظرف ریز خرد کنید . مغزگردوی کوبیده را نصف کرده نصف آنرا داخل سالاد بریزید و همه مواد را مخلوط کنید ، باضافه نمک وکمی پودر سیر به آن بزنید . برای سس این سالاد اگر سس سالاد حاضر داشتید دو قاشق غذاخوری سس را داخل ظرف کوچکی ریخته باندازه ۲ قاشق روغن زیتون‌راقطره قطره روی سس بریزیدوسس راخوب بهم بزنید تارقیق شود ، روغن زیتون که تمام شد ۲ قاشق غذا خوری آب لیمو راقطره قطره بریزید و بهم بزنید کمی نمک و فلفل بریزید واین سس راروی سالاد ریخته مواد را خوب مخلوط کنید .

بعدازآنکه خواستید ظرف سالاد را سرسفره ببریدبقیه‌مغز گردوراروی ظرف سالادبریزید. اما اگر سس سالاد حاضر نداشتید میتوانید ازآب لیمو و روغن زیتون استفاده‌کنید، ضمنا اگر گوشت هر نوع داشتید بسالاد اضافه کنید . اگرگوشت هم نداشتید اشکالی ندارد این سالاد را بدون گوشت میل بفرمائید چون تخم مرغ بجای گوشت درسالاد هست .

فال فردای شما

● فروردین
کار تازه‌ای را آزمایش می کنید که بظاهر خوبست اما مواظب بعد باشید.

● اردیبهشت
فکر کردن درباره مسایل کم اهمیت شایسته شما نیست. این روز ها خبر خوشی دریافت می کنید.

● خرداد
دامنه کار و فعالیت خودتان را توسعه دهید شما آمادگی پیشرفت را دارید.

● تیر
روابط خود را با دوستان و اطرافیان حفظ کنید. حتی اگر دشوار است بزحمت آن می ارزد

● مرداد
هرگز به دانسته های خود امیدوار نباشید. همیشه مواردی وجود دارد که شما بی اطلاع هستید

● شهریور
مراجعه و توسل به دیگران در مورد کاری که می کنید بی نتیجه است. متکی بخودتان باشید.

● مهر
فریب متظاهران را نخورید. نقشه‌ای را که دارید اجرا کنید انشاءالله موفق می شوید.

● آبان
بدون مطالعه دست بهیچ کاری نزنید و در مورد کاری که این روز ها بشما پیشنهاد می شود بیشتر فکر کنید.

● آذر
در مجامع حداکثر استفاده را برای دوست یابی و جلب محبت دیگران بکنید.

● دی
در کارها زیاد دو دل نباشید هفته آینده برای مسافرت زمان خوبی است.

● بهمن
با کارهای خود در میان دیگران تولید هیجان کرده‌اید بیشتر مواظب حسودان باشید

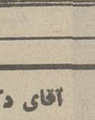

● اسفند
خیالتان ناراحت نباشد با پشتکار همه مسایل را بخوبی حل خواهید کرد

همواپیمائی ملی ایران «هما»

آگهی استخدام

هواپیمائی ملی ایران «هما» برای تکمیل کادر کارمندی خود افراد واجد شرایط ذیل‌رابرای مشاغل بازرگانی ، خدمات فرودگاهی ، عملیاتی ، اداری ، مالی و تدارکات با برخورداری از مزایا و در اختیارقرار دادن امکانات زیر بهمکاری دعوت مینماید .

۱ـ آموزشهای عمومی و تخصصی در «هما» و سایر موسسات آموزشی و آموزش‌زبان‌در صورت‌لزوم.
۲ـ برخورداری از حقوق و مزایای مکفی .
۳ـ امکانات رفاهی‌گسترده .
٤ـ استفاده از بیمه های درمانی موسسات‌داخلی وبین‌المللی .
۵ـ بیمه عمر و حوادث درحین‌کار و خارج ازمحیط کار .
٦ـ مزایای مسافرت با «هما» و سایر خطوط بین‌المللی

شرایط احراز شغل

۱ـ دارا بودن دیپلم کامل متوسطه‌در یکی ازرشته های طبیعی ، ریاضی ، بازرگانی ، با حداقل معدل ۱۳٫۵ کسانی که دارای‌معدل یا تحصیلات بالاتر باشندارجحیت خواهند داشت.
۲ـ داشتن برگ پایان خدمت و یا معافیت دائم از خدمت وظیفه (داوطلبان استخدامی که در اردیبهشت ماه خدمت سربازی ایشان پایان میابد نیز می توانند‌در این آزمایش شرکت نمایند .)
۳ـ حداکثر سن ۲۵ سال .
٤ـ قبول شدن در آزمایشات کتبی ، مصاحبه و معاینات پزشکی برطبق استاندارد «هما»
۵ـ شاغل نبودن در دستگاه های دولتی .

از داوطلبان واجد شرایط تقاضا می گردد دوقطعه عکس ٤ × ۳ باضافه فرم تکمیل شده زیر راباپست سفارشی به آدرس تهران هواپیمائی ملی ایران «هما» صندوق پستی ۲۸۰۰ ارسال دارند ، به مدارکی که‌بعد از تاریخ ۱٤٫۱٫۲۵۳٦ دریافت شود ، ترتیب اثر داده نخواهد شد .

کارت ورود بجلسه آزمایش درمحل‌اداره‌استخدام «هما» واقع در خیابان تخت طاووس نبش روزولت به ترتیب ذیل توزیع‌می گردد.

از حرف الف تا ش از ساعت ۱۳الی٦ بعداز ظهر روز چهارشنبه ۱۷٫۱٫۲۵۳٦
از حرف ص تا ی ازساعت ۲ الی۵ بعدازظهر روز پنجشنبه ۱۸٫۱٫۲۵۳٦ .

آزمایش کتبی در تاریخ جمعه ۱۹ فروردین ماه انجام خواهد شد محل وساعت آزمون در روز توزیع کارت اعلام خواهد شد .

هواپیمائی ملی ایران

شغل مورد درخواست :

نام خانوادگی .....
نام ـــــ سن ـــــ شماره شناسنامه ـــــ محل صدور ـــــ
وضعیت نظام وظیفه ـــــ .....
آخرین مدرک تحصیلی (با ذکر معدل و محل اخذ آن) .....
دوره های تخصصی .....

شماره تلفن : .....
آدرس : .....
سوابق خدمت تمام وقت :

	محل کار یا سمت	آخرین سمت	از سال	تا سال
۱				
۲				
۳				

محل امضاء داوطلب

شرکت سهامی کشت‌وصنعت‌نیشکر هفت تپه

آگهی مناقصه شماره ۳۰٫۳۵٫۱

شرکت سهامی کشت و صنعت‌نیشکر هفت تپه۶۰۰۰۰کیلوگرم اسیدفسفریک خوراکی مورد نیاز خود را از طریق مناقصه خریداری می نماید .

داوطلبان شرکت در مناقصه می توانند ضمن پرداخت مبلغ ۵۰۰ ریال (پانصد) بحساب جاری شماره۱٦۰بانک ملی ایران ـشعبه هفت تپه و با ارائه فیش بانکی همه روزه از تاریخ انتشار آگهی در ساعات ۸ الی ۱۲ صبح و۱الی ٤بعد از ظهر به‌دفتراداره ماتریل‌شرکت‌واقع در کوی امانیه خیابان سقراط‌پلاك ۱۳۹ در اهواز و همچنین دفتر شرکت‌واقع در انتهای خیابان ۲۱ آذر بلوار الیزابت ساختمان شماره ۲ وزارت کشاورزی‌طبقه‌چهارم‌در تهران‌مراجعه‌و برگ شرایط را دریافت دارند .

پیشنهادات باید حداکثر تا ساعت ۹ صبح روز ۱۲٫٤٫۲۵۳۵ در ازاعرسید تسلیم دایره پست شرکت‌سهامی کشت وصنعت نیشکر هفت تپه کردد و یا طوری با پست‌سفارشی ارسال شود که تاوقت تعیین شده بدانره پست‌شرکت واصل گردد.

کلیه پیشنهادات رسیده در ساعت ۱۰ صبح همان روز در اطاق کنفرانس مرکزی شرکت واقع درمحوطه صنعتی بازو قرائت خواهد شد .حضورپیشنهاد دهندگان در جلسه آزاد است .

شرکت سهامی کشت و صنعت نیشکر هفت تپه در ردکلیه و یا قبول هریك‌از پیشنهادات مختار میباشد .

شرکت سهامی کشت و صنعت نیشکر هفت تپه

دانشکده ادبیات و علوم انسانی دانشگاه‌جندی‌شاپور برای آموزش فوق لیسانس ضمن خدمت چندتن داوطلب بشرح زیر میپذیرد :

۱ـ دارا بودن لیسانس در رشته زبان و ادبیات انگلیسی .
۲ـ داشتن حداقل میانگین ۳ در دوره لیسانس .
۳ـ داشتن برگ پایان خدمت‌وظیفه عمومی یا معافیت .
٤ـ برخورداری از سلامت جسمی وروانی .
۵ـ نداشتن پیشینه بد .
٦ـ آمادگی قبول کار تمام وقت‌در دانشگاه وداشتن سایر شرائط استخدام
۷ـ توفیق در امتحان ورودی و مصاحبه .

مدت آموزش در این دوره حداقل۳ سال در نظام چهار فصلی خواهد بود . به داوطلبانی که در امتحانات واحد های هرسال توفیق یابند ، در مقابل کار و آموزش تمام وقت حقوق و مزایایی به شرح زیر تعلق خواهد گرفت : ماهیانه سال اول ۳۰۰۰۰ ریال ـ ماهیانه سال دوم ۳۵۰۰۰ ریال ـ ماهیانه سال‌سوم ٤۰۰۰۰ ریال داوطلبان باید تا پایان‌روز هفتم اسفند ماه۲۵۳۵ مدارك‌زیررا‌تحویل دبیرخانه دانشکده ادبیات وعلوم‌انسانی نمایند ویا طوری آنها را ارسال دارند‌که تاپایان روز مزبور به دبیرخانه دانشکده رسیده باشد :

۱ـ اصل لیسانس ـ۲ـریزنمرات دوره لیسانس ـ۳ـ برك خاتمه خدمت یا معافیت نظام ـ٤ـ سه قطعه عکس (٤ × ۳) ـ۵ـیك برك فتوکپی شناسنامه ٦ـ قبض پرداخت یك هزار ریال به حساب جاری ۹۰۲٦۹ دانشکده ادبیات‌و علوم انسانی دربانك‌ملی‌شعبه‌اهواز ـ۷ـ درخواستنامه باذکر مشخصات امتحان کتبی ورودی در ساعت ۹ صبح روز پنجشنبه دوازدهم اسفندماه ۲۵۳۵ و مصاحبه در ساعت ۹ صبح روزپنجشنبه نوزدهم اسفندماه ۲۵۳۵ درمحل‌دانشکده ادبیات و علوم انسانی بعمل خواهد آمد .

آقای دکتر ایرج شیبانی جراح محترم

لازم میدانم از محبت های آنجناب و کادرپرستاری بخش ٦ بیمارستان تهران کلینیک منجمله خانمهای : عرفانی ، باقری ، نوروزی، رستمی و صرافبسرپرستی خانم کبیری بپاس زحماتی که در خلال بستری بودنم برای من و سایرین متحمل شدماید تشکر نمایم .

علی اکبر بهزادی و خانواده

انکه‌نکه بفضل خداوند بزرگ سلامت خود را بازیافتم و بیمارستان را ترک میکنم لازم دانستم ازجناب آقای دکتر شیبانی پزشک معالجم که در امر عمل‌جراحی منتهای محبت را فرمودند و همچنین اولیاء بیمارستان تهران کلینیکبخصوص خانمهای:شیده کبیری ،وارتوهی رستمی ، شهناز نوروزی ، فاطمه ناصر صراف ، طیبه فراهانی ، شهلا باقری و شهربانو فراهانی تشکرنموده سلامت همگی را از خداوند خواهانم .

حسین پیکان روز

مراکز بهداشتی و درمانی سازمان منطقه‌ای بهداری و بهزیستی استان مرکزی

نام مرکز	آدرس
۱ـ درمانگاه فرمانفرمائیان	خیابان حشمت‌الدوله
۲ـ درمانگاه غرب هاشمی	خیابان هاشمی
۳ـ درمانگاه رستم	خیابان رستم
٤ـ درمانگاه ۲۵ شهریور	خیابان پهلوی کوچه خرداد
۵ـ درمانگاه آمیزشی پوستی	خیابان حافظ کوچه بیژن
٦ـ درمانگاه ظهیرالاسلام	شاه‌آباد ظهیرالاسلام
۷ـ درمانگاه همایون	مجیدیه خیابان اردیبهشت
۸ـ درمانگاه سیدخندان	سیدخندان
۹ـ درمانگاه گرگان	میدان ثریا
۱۰ـ درمانگاه احمدی	خیابان تهران‌نو خیابان کهن
۱۱ـ درمانگاه صفا	خیابان صفاشرقی
۱۲ـ درمانگاه ژاله	خیابان ژاله آبسردار
۱۳ـ درمانگاه جی	خیابان جی
۱٤ـ درمانگاه ۲۱ فروردین	خیابان بابائیان قلعه ارامنه
۱۵ـ درمانگاه ابن‌سینا	خیابان سیناچهارراه خرمشهر
۱٦ـ درمانگاه نظامهافی	فرودگاه مهرآباد (جنب فرودگاه مهرآباد)
۱۷ـ درمانگاه شهداد	بیست‌متری فلاح
۱۸ـ درمانگاه خزانه	خیابان خزانه
۱۹ـ درمانگاه عباسی	عباسی‌خاکی
۲۰ـ درمانگاه قلعه‌مرغی	سمراه نعمت‌آباد خیابان قلعه مرغی
۲۱ـ درمانگاه اشرفپهلوی	مولوی باغ‌فردوس
۲۲ـ درمانگاه پارک‌فرح آباد	خیابان فرح‌آباد خزانه
۲۳ـ درمانگاه خانی‌آباد	خیابان مولوی اول‌خانی‌آباد
۲٤ـ درمانگاه شماره ۲سل	خیابان مولوی
۲۵ـ درمانگاه آصف	خیابان ری کوچه آصف
۲٦ـ درمانگاه جلالی (دلگشا)	خیابان نیکنام
۲۷ـ درمانگاه افسریه	افسریه
۲۸ـ درمانگاه دریفوس	خیابان شهباز
۲۹ـ درمانگاه‌شهداء ۲۸مرداد	خیابان خراسان جنب مسگر آباد
۳۰ـ درمانگاه صفاری	خیابان صفاری
۳۱ـ درمانگاه کامرانی	خیابان ایرج
۳۲ـ درمانگاه مهدیه	خیابان سپهبد رزم‌آراء
۳۳ـ درمانگاه غیاثی	خیابان غیاثی
۳٤ـ درمانگاه نهم‌آبان	خیابان آرامگاه خیابان نهم آبان
۳۵ـ درمانگاه‌شاهپورغلامرضا	جاده آرامگاه سمراه علی‌آباد
۳٦ـ درمانگاه نازی‌آباد	نازی‌آباد بازار دوم
۳۷ـ درمانگاه نارمک	سی‌متری نارمک جنب‌پست‌و تلگراف پشت شهرداری
۳۸ـ درمانگاه مسعود سعد	تهران‌نو خیابان مسعود سعد
۳۹ـ درمانگاه شماره ۲جوادیه	خیابان جوادیه تهران پارس
٤۰ـ درمانگاه صلواتی	نیروی هوائی خیابان اول ونک
٤۱ـ درمانگاه ونک	خیابان محمدرضاشاه
٤۲ـ درمانگاه یوسف‌آباد	شمیران چیذر
٤۳ـ درمانگاه چیذر	دزاشیب
٤٤ـ درمانگاه دزاشیب	اول جاده قدیم شمیران از تجریش
٤۵ـ درمانگاه کورش کبیر	جاده‌نیاوران
٤٦ـ درمانگاه تراب	زیباشهر
٤۷ـدرمانگاه زیباشهر	کن
٤۸ـ درمانگاه کن	سولقان
٤۹ـ درمانگاه سولقان	شهرری
۵۰ـ درمانگاه رضاپهلوی	جاده شهرری
۵۱ـ درمانگاه ششبهمن	

آیا دبیر کل سازمان ملل زمینه تشکیل کنفرانس ژنو را فراهم خواهد کرد؟

سفر والدهایم و تحرک سیاسی جهان عرب

خبرگزاری فرانسه

دیدار کورت والدهایم دبیر کل سازمان ملل متحد از خاورمیانه تحرک سیاسی شدیدی در جهان عرب پدید آورده است.

مصر و سوریه شتابزده تشکیل «فرماندهی سیاسی مشترک» دو کشور را اعلام کردند پرزیدنت انور سادات و ژنرال حافظ اسد رئیس جمهوری مصر در ماه دسامبر گذشته در باره تاسیس فرماندهی سیاسی مشترک بتوافق رسیدند اما از آن پس در محافل سیاسی قاهره و دمشق سخنی از تشکیل این سازمان سیاسی بمیان نمی‌آید. قابل از دیدار والدهایم از خاورمیانه مصر و سوریه، خواستار تشکیل کنفرانس ژنو در آخرماه مارس بودند اما اکنون دریافته‌اند که این مدت برای تهیه مقدمات کنفرانس کافی نیست و مشکلات زیادی در این راه وجود دارد. مسئله شرکت سازمان آزادی‌بخش فلسطین در مذاکرات ژنو مهمترین مانع هر راه تشکیل کنفرانس است.

والدهایم پیش از آنکه دمشق را بسوی ریاض ترک کند در این باره با یاسر عرفات گفتگو و تبادل نظر کرد اما هنوز از نتیجه مذاکرات دبیر کل سازمان ملل متحد و رئیس کمیته اجرائیه سازمان آزادی‌بخش فلسطین اطلاعی بدست نیامده است.

در این شرایط مصر و سوریه باید باهم آهنگ ساختن روش‌های خود در برابر والدهایم یک جبهه متحد در برابر یاسر عرفات از یکسو و اسرائیل از سوی دیگر تشکیل دهند. وظیفه فرماندهی مشترک مصر و سوریه تحقق بخشیدن باین هدف اساسی است در حالی که هدف اولیه آن بهمانگونه که در اعلامیه ماه دسامبر سادات و حافظ اسد پیش‌بینی شده فراهم ساختن زمینه اتحاد میان دو کشور بود.

همکاران نزدیک

یک روز پس از ورود والدهایم به قاهره عبدالحلیم خدام، رئیس دیپلماسی سوریه شتابزده برای دیدار با پرزیدنت انور سادات وارد پایتخت مصر شد در هنگامی که والدهایم در فرودگاه دمشق از هواپیما پیاده میشد خبر تشکیل فرماندهی سیاسی مشترک مصر و سوریه رسما اعلام شد.

ریاست فرماندهی مشترک را بر عهده دارند و گروهی از همکاران نزدیک سادات و حافظ اسد از جمله وزیران جنگ مصر و سوریه هم آن عضویت دارند.

با اینحال مصر و سوریه در باره شرکت فلسطین در کنفرانس ژنو وحدت نظر کامل ندارند.

سوریه معتقد است تنها یک هیئت عربی که شامل نماینده فلسطین نیز باشد در کنفرانس ژنو شرکت کند. اما مصر این پیشنهاد را «غیرهادلانه» میداند فلسطینی ها میخواهند یک هیئت مستقل به ژنو بفرستند تا بهتر بتوانند از خواسته های خود دفاع کنند.

حال باید دید که سوریه و مصر تشکیل فرماندهی سیاسی مشترک چه بهره‌ای برده‌اند. سوریه با تشکیل فرماندهی سیاسی توانسته است هنگامی که از جنبه نظامی برای پایان دادن به بحران لبنان درگیر شده، پشتیبانی مصر را بدست بیاورد مصر نیز بنوبه خود توانسته است با نزدیک شدن به دمشق سوریه را وادار کند که در کنفرانس ژنو نرمش بیشتری از خودنشان دهد. اما هدف آینده مصر دور ساختن سوریه از شوروی است از سوی دیگر با نزدیک شدن قاهره و عمان به یکدیگر پایه‌های اتحاد مصر و سوریه بیشتر از پیش دستوار شده است.

رئیس جمهوری مصر در دیدار اخیرش با ملک حسین از جانب سازمان آزادی‌بخش فلسطین به پادشاه اردن اطمینان داده است که فلسطین از هرگونه اقدامی علیه ثبات رژیم اردن و امنیت این کشور خودداری خواهند کرد مشروط بر آنکه اردن بدون قید و شرط قبلی تشکیل یک کشور مستقل فلسطینی را بپذیرد.

تشکیل فرماندهی سیاسی مشترک مصر و سوریه نتایج مهم دیگری از جمله هماهنگی نظامی دو کشور را نیز در پی خواهد داشت.

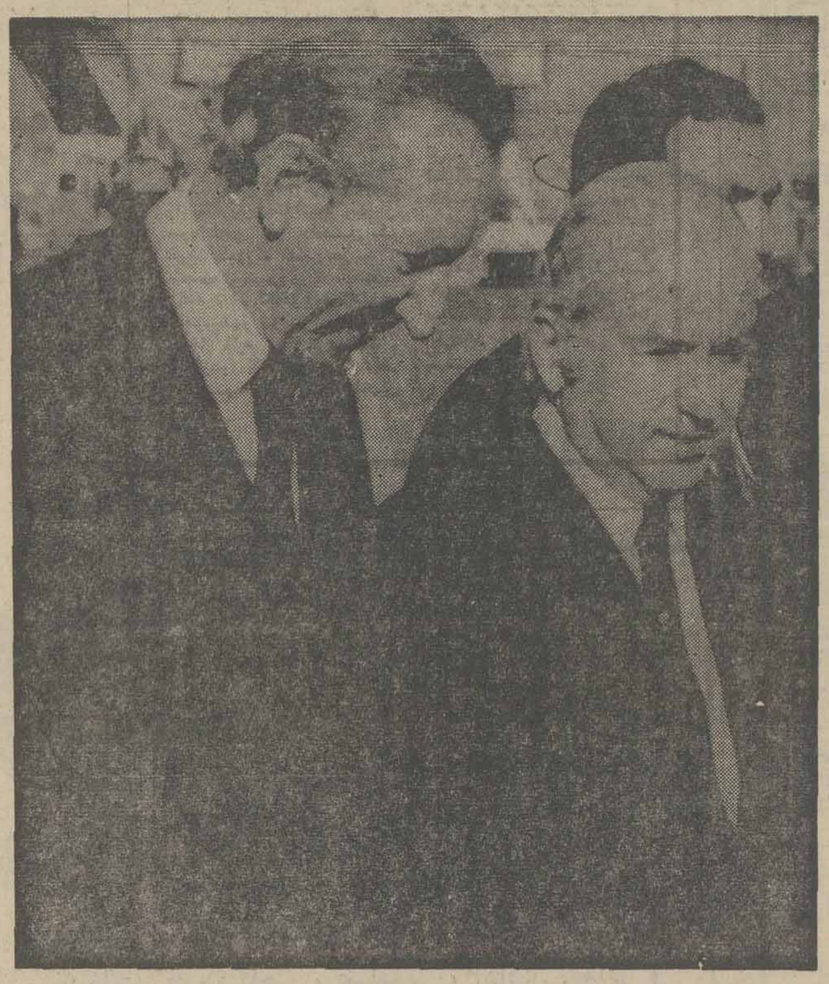

«والدهایم» در آغاز سفر جاری خود به خاورمیانه سه دیدار پیاپی با اسمعیل فهمی وزیر خارجه مصر به عمل آورد که خطوط اصلی فعالیت‌های سیاسی دبیر کل سازمان ملل در سفر کنونی مشخص شد. بسیاری از ناظران از هم اکنون با نظرهای خوشبینانه به چشم انداز نهایی سفر چشم دوخته‌اند.

هماهنگی نظامی

هر ماه اکتبر ۱۹۷۵ باخارج شدن دسته هواپیما های میگ مصر از سوریه همکاری نظامی دو کشور بحال تعلیق درآمد. اینک با برقراری مجدد هماهنگی نظامی بین قاهره و دمشق مصر خواهد توانست قطعات یدکی سلاحهای ساخت شوروی را از سوریه دریافت کند.

شوروی از سه سال قبل نه تنها سلاح تازه‌ای به مصر نفروخته بلکه از تحویل قطعات یدکی سلاح های سنگین بارتش مصر خودداری کرده است در حالی که به گفته پرزیدنت انور سادات مسکو بجای سلاح هائی که سوریه در جنگ اکتبر ۱۹۷۳ ازدست داده سلاحهای تازه‌ای بدمشق تحویل داده است.

چند هفته پیش ژنرال جمسی معاون نخست وزیر و وزیر جنگ و تولیدات نظامی مصر بار دیگر بسر - فرماندهی جبهه سوریه و مصر برگزیده شد در چنین شرایط آشکار است که ارتش سادات خواهد توانست قطعات یدکی مورد نیاز خودرا از سوریه دریافت کند.

یکی دیگر از پیامد های مهم اتحاد نظامی مصر و سوریه بهم خوردن موازنه قوا درخاورمیانه بزیان شوروی است.

سوریه اکنون با کشورهای متحدشده که قرارداد دوستی خودرا با مسکو لغو کرده و کمونیست ها را به تلاش برای بدست گرفتن قدرت در قاهره متهم میکند.

این اتحاد باحتمال زیاد درکاهش نفوذ شوروی در خاورمیانه عربی ونقش مسکو در اختلافات اعراب و اسرائیل تاثیر چشمگیری خواهد داشت.

سومین مرحله دیدار کورت والدهایم از کشورهای خاورمیانه «عربستان سعودی» نیز در تشکیل کنفرانس ژنو بطور کلی حل اختلافات خاورمیانه دارای اهمیت بسزائی است.

ملک خالد بعنوان نگهبان اماکن مقدس اسلامی خواستار بازگردانیدن بیت‌المقدس به اعراب است. پادشاه عربستان سعودی بارها تاکید کرده که روابطش با اسرائیل به تخلیه کامل سرزمین‌های اشغالی بستگی خواهد داشت.

بازگردانیدن اورشلیم به اعراب و شرکت سازمان آزادی‌بخش فلسطین در کنفرانس ژنو که بعقیده ملک خالد تنها راه حل اختلافات خاورمیانه است از نظر اسرائیلی ها مردود شناخته شده است.

در این شرایط معلوم نیست والدهایم چگونه خواهد توانست زمینه را برای تشکیل کنفرانس ژنو در ماه مارس آینده فراهم سازد.

حمایت بیدریغ واشنگتن از «ساخاروف» خوشایند روس‌ها نیست

کارتر در روابط آینده خود با مسکو دچار بی تصمیمی است

THE TIMES

صایروس وانس، وزیر جدید خارجه آمریکا در این هفته اعلام کرد که وی مسئولیت کامل وقایع غیرعادی و غریبی را که هفته گذشته روی داده و درجریان آن سفیر شوروی در واشنگتن ضمن یک تماس تلفنی - نزد وانس از اعلامیه‌هایی شکایت کرده که درنکوهش فقدان حقوق بشری در روسیه از طرف وزارت خارجه آمریکا در واشنگتن انتشار یافته است برعهده میگیرد بیانیه‌ای که سفیر شوروی از آن شکایت میکرد تاهنگامی که تماس تلفنی وی باوانس انجام گرفت هنوز به نظر وزیر خارجه جدید آمریکا نرسیده بود.

وانس از ذکر نام مقام یا اداره‌ای که در وزارت خارجه امریکا اقدام به نشر بیانیه کذایی کرده است خودداری ورزید. در این بیانیه به دولت اتحاد شوروی بخاطر مزاحمتهائی که برای پروفسور «آندره ساخاروف» دانشمند برجسته و از روشنفکران نارآضی سرشناس شوروی بوجود آورده اعتراض شده است.

صدور این بیانیه نخستین اصطکاکی را که تاکنون بین دولت جدید امریکا بریاست جیمی کارتر و اتحاد شوروی پدید آمده باعث شده است.

«تاس» خبرگزاری رسمی شوروی وزارت خارجه امریکا را ملامت کرده و در گزارشی که به این مناسبت انتشار داده بود افزوده است که: در واشنگتن اشخاص معلوم‌الحالی وجود دارند که نهادهایشان از غلیظ - نرین احساسات خصمانه علیه اتحاد شوروی اشباع شده است و همواره میل دارند که این کشور را آماج افترا های کینه‌توزانه خویش کنند. «صرف نظر از لحن تند نکوهشی که در گزارش تاس بکار رفته وزیر خارجه جدید آمریکا پیش از آنکه از این گزارش مکدر شود - اعتراض تلفنی «آناتولی دوبرینین» سفیر شوروی در واشنگتن را ناراحت کننده یافته است. وانس برای خبرنگاران شرح نداد که سفیر شوروی چه جزئیات دیگری را درگلایه تلفنی خود عنوان کرده است.

سه روز قبل جیمی کارتر رئیس جمهور امریکا گفته بود که برای وی بهتر است که اظهارنظرهای مربوط به وضع رعایت حقوق بشر در کشور های خارجی - یعنی میان عقایدی را که میتواند باعث آزردگی این یا آن کشور خارجی شود شخصا عنوان کند واین روش را بر واگذار کردن چنین وظیفه‌ای بر عهده شخصیت های زیردست خود مرجح بداند باوجود این بازهم سایروس وانس هنگامیکه چند روز پیش اولین کنفرانس مطبوعاتی خود را بعنوان وزیر خارجه جدید آمریکا برپا کرد اظهار داشت که دولت پرزیدنت کارتر برآن است که صادقانه درباره بی‌عدالتی در داخل و خارج از امریکا نظر خود را بیان کنند.

اثر زبان بخش

وانس در کنفرانس مطبوعاتی خود گفت که فکر نمی کند اظهارنظری که بنام وزارت خارجه امریکا به طرفداری از پروفسور ساخاروف صورت گرفته اثری زیان‌بخش بر روابط دیپلماتیک امریکا و شوروی داشته باشد.

بعد علاوه کرد که وی بطور قطع طبق برنامه‌ای که قبلا پیش‌بینی شده در مارس آینده به مسکو سفر خواهد کرد و قبل از فرارسیدن موعد این سفر ملاقاتی نیز بین دوبری بین سفیر شوروی در واشنگتن با جیمی کارتر انجام خواهد گرفت (این ملاقات در هفته گذشته انجام گرفته است).

در دوره‌هایی که سیاست خارجی امریکا را دکتر هنری کی سینجر رهبری میکرد دولت واشنگتن بزحمت حاضر میشد تا علنا از وقایع خاصی که در داخل شوروی روی میداد انتقاد کند.

در مورد آفریقای جنوبی و یا کشورهای دیگری هم که میان آنها و آمریکا مذاکراتی درباره مسائل مهم جریان داشت وزارت خارجه و هنری کی سینجر همواره از همین روش بعنوان یک اصل سیاست خارجی پیروی میکردند. کی سینجر استدلال میکرد که «دیپلماسی صامت» حتی در مواردی که پیروی از آن ممکن بود همواره موجه وقابل دفاع باشد - قادر است نتایج موثرتری داشته باشد.

جوابهایی که سایروس وانس در کنفرانس مطبوعاتی خود به خبرنگاران داد از خطی که روز قبل از آن بوسیله رئیس جمهور امریکا کشیده شده بود از معیاری که دولت جدید بوجود آورده تا آن را بعنوان مبنایی برای تعیین وارد و فرصتهای موجود مناسب جهت اظهارنظر کردن درباره مسائل خاص (از قبیل قضیه ساخاروف و حقوق بشری و مدنی در شوروی) مورد استفاده قرار دهند، فراتر رفت. وقتی یکی از خبرنگاران پرسید که آیا طبق این مشی جدید دولت کارتر تنها کشور های کوچک را برای سرزنش شدن بوسیله شخص رئیس جمهور امریکا دستچین خواهد کرد و ملامت کردن کشور های بزرگتر را برعهده مقامات مادون رئیس جمهوری خواهد گذاشت - سایروس وانس جواب داد که امیدوار است داستاندارد مضاعفی» در این زمینه بوجود نیاید.

یعنی دولت کارتر برای اظهارنظر کردن درباره مسائل مربوط به حقوق مدنی در تمام کشورها همواره از یک روش و یک معیار استفاده کند.

مبارزات انتخاباتی

بنظر میرسد که لحن وروش خاص وزارت خارجه امریکا در اعتراض به مزاحمتهائی که دولت شوروی برای ساخارف بوجود آورده منعکس کننده ابهامی باشد که برای دولت جدید امریکا در مورد چگونگی وفاکردن به قسمتی از وعده‌های دوره مبارزات انتخاباتی کارتر بوجود آمده است.

وی در آن دوره وعده داده بود که اگر به ریاست جمهوری انتخاب شود خواهد گوشید که درحمایت از حقوق بشری ودر محکوم کردن موارد نقض این حقوق درکشورهای خارجی - صریح و صادق باشد. کارتر پس از رسیدن به مقام ریاست جمهوری اعلام کرده است که اگر پروفسور ساخارف این توانایی را پیدا کند که به امریکا سفر نماید وی بعنوان رئیس جمهور امریکا مشعوف خواهد بود که دانشمند برجسته روسی و سخنگوی روشنفکران ناراضی شوروی را به کاخ سفید دعوت نماید. اعلام این نکته بطور بدیهی تمهیدی برای یادآوری اکراه و بی اعتنائی است که جرالد فورد رئیس جمهور سابق امریکا از ملاقات کردن با الکساندر سولژنیتسین، نویسنده اخراج شده شوروی نشان داده بود.

اما اگرچه کارتر آمادگی و حتی اشتیاق خود را برای پذیرائی کردن از ساخاروف در کاخ سفید واشنگتن چنان با صراحت بیان میکند - شخص وی عملا از بحضور پذیرفتن یکی دیگر از روشنفکران ناراضی و سرشناس شوروی بنام «آندره آمارلیک» امتناع کرده است. این شخص تقاضا کرده بود که با «کارتر» ملاقات کند ولی در سفری که اخیرا به واشنگتن انجام داد فرصت ملاقات کردن با کارتر از وی دریغ گردید.

روز چهارشنبه گذشته وزارت خارجه امریکا بیانیه دیگری صادر کرد و در آن سخنگوی وزارتی مذکور دولت چکسلواکی را بباد انتقاد گرفت. اطلاعاتی که بلافاصله بعد از آن بدست آمد نشان میداد که صدور بیانیه متهم کننده چکسلواکی باصوابدید وانس صورت گرفته است. اما هنگامی که یکی از صاحب منصبان عالی رتبه اداره امور اروپایی وزارت خارجه امریکا چنان نتیجه گیری کرد که صدور بیانیه ضد چکسلواکی به منزله چراغ سبزی برای صادر کردن یک بیانیه مشابه در باره پروفسور ساخارف است آگاهی های دیگری بدست آمد که حکایت از نارضائی وزیر خارجه از این کار میکرد. آن اطلاعات نشان میداد که صاحب منصب مذکور بخاطر ابراز کردن عقیده‌ای که به وی نسبت داده شد مورد ملامت قرار گرفته است. این فعل و انفعالات نشان دهنده قسمت دیگری از ابهامی است که اندکی بالاتر در باره آن سخن گفته شده است.

مسائل رودزیا

وانس در کنفرانس مطبوعاتی خود اخطار هفته قبل دولت امریکا خطاب به یان اسمیت نخست وزیر رژیم نژادپرست رودزیا را داير براین که مبادا روی حمایت آمریکا از حکومت سالیسبوری در هرگونه از مذاکرات داخلی اش با گروه های معینی از رهبران سیاه پوستان ناسیونالیست زیمبابوه، حساب کند تکرار کرد و گفت که کنفرانس رودزیا در ژنو کماکان بهترین چارچوب برای حل مسائل رودزیاست. وانس سپس گفت که افریقای جنوبی هنوز هم قادر است نقش مهم در کمک به حل مسائل رودزیا ایفا کند و امریکا وعده میدهد که تماس نزدیک و دایمی خود را با آفریقای جنوبی در مواضعی که ضروری و سودمند باشد حفظ کند، وانس در جواب دادن به این سئوال طفره رفت که آیا اعمال فشار بر آفریقای جنوبی یکی از وظایف دولت کارتر تلقی میشود یا خیر وقتی از وی پرسیده شد که آیا گفته آندریانک نماینده دولت کارتر در سازمان ملل را در این مورد تائید میکند که افریقای جنوبی مطلقا وظیفه‌ای جز این ندارد، که لزوم مذاکره کردن را به یان اسمیت تاکید کند و هرگاه چنین سیاستی از طرف افریقای جنوبی بکار بسته شود اسمیت چاره‌ای جز تمکین کردن نخواهد داشت. وانس جواب داد که فکر نمی کند مسئله به این سادگیها باشد.

ظاهرا وانس باقسمت دیگری از عقاید نماینده سیاه پوست دولت کارتر در سازمان ملل داير براین که سیاهیان کوبایی برای آنگولا نظیر ثبات به ارمغان آورده‌اند نیز موافقت ندارد. با اینحال در کنفرانس مطبوعاتی خود، وانس به نحوی سخن گفت که نشان دهنده ملایم ترشدن نظر امریکا بود. بعنوان مثال وی دیگر نظر سابق دولت امریکا را داير براین زمینه تکرار نکرد که خروج قبلی نیرو های کوبا از آنگولا باید شرط حتمی شروع مذاکرات واشنگتن وهاوانا برای عادی کردن روابط کوبا و امریکا تلقی شود.

وانس اظهار داشت که وی برای بازگرداندن مناسبات امریکا و کوبا قایل به هیچ نوع شرایط قبلی نیست - و گرچه آمریکا هنوز هم عقیده دارد که استقرار نیرو های بیگانه «کوبایی» در آنگولا کمکی به بهبود سرنوشت مردم این کشور نمی کند - معهذا بر آن است که این مسئله به خود آفریقائیان مربوط میشود و آنها هستند که باید چنین مسئله‌ای را میان خودشان حل و فصل کنند.

در این حال در پایان هفته گذشته گزارش داده شد که «ویل وازنکه» - شخصی که در زمان ریاست جمهوری لیندن جانسون مسئولیت مهمی در وزارت دفاع بر عهده داشته قرار است از طرف کارتر به مدیریت آژانس کنترل سلاحها و امور خلع سلاح منصوب شود. وی در این مقام ریاست هیئت نمایندگان امریکا در مذاکرات محدود کردن سلاحهای استراتژیکی باشوروی برعهده خواهد گرفت. بطوری که یکی از کارشناسان روابط امریکا - شوروی مینویسد:

اظهار نظرهای ضد و نقیضی که طی یکی دو هفته اخیر در واشنگتن درباره قضایای حقوق بشر و حقوق مدنی عنوان شده الهام بخش نخستین تردید ها و احتیاط های رهبران شوروی نسبت به نیرومندی و عزم دولت کارتر برای اعمال یک سیاست همزیستی صلح آمیز میان دو ابر قدرت شرق و غرب بوده است.

نظام اجتماعی

در شب قبل از آغاز ریاست جمهوری کارتر لئونید برژنف دبیر کل حزب کمونیست شوروی از طرفی شاخه نخل صلح به رئیس جمهور جدید امریکا نشان داد و وعده آمادگی شوروی برای همکاری با امریکا در مذاکرات محدود کردن شوروی برای همکاری با امریکا در مذاکرات محدود کردن تسلیحات را مطرح ساخت - اما در همان حال واز طرف دیگر به کارتر اخطار کرد که در دوران زمام‌داریش از دخالت در امور داخلی شوروی واز کوشش کردن برای دگرگون ساختن نظام اجتماعی شوروی برحذر باشد. با این سابقه بیانیه هایی از قبیل آنچه که اکنون وزارت خارجه امریکا از پشتیبانی از عناصر مطرود ای نظیر ساخارف صادر میکند همانطور که خبرگزاری تاس در تفسیر های خود گفته است نشان دهنده دخالت های ناباب و نامشروع در امور داخلی شوروی است و برای مسکو فرق نمی کند که منبع این قبیل دخالت ها آقای وانس و وزارت خارجه و یا شخص رئیس جمهور امریکا باشد. تاس در یکی از تفسیر های خود نشان میدهد که آنچه در این زمان سبب نگرانی رهبران شوروی است آثار ضعف های بیش و کم مشهود و تردید هاوبی تصمیمی های معینی است که باروش دولت کارتر در روابطش با مسکو همراه است و اگر شوروی از این بابت ابراز نگرانی میکند بدان خاطر است که ابتلای دولت کارتر به این ضعف هاوبی تصمیمی ها ممکن است آن را به نحوی خاص در برابر نفوذ و اعمال فشار محافل تندرو امریکایی آسیب پذیر کند و علاقه و اهتمام شوروی را برای بهبود و توسعه روابطش با امریکا دچار دردسر نماید.

همه جا درغرب نگرانی ازقدرت فزاینده پیمان ورشو احساس می‌شود

شوروی و متحدان، تشنه تفوق بر «ناتو» هستند

FINANCIAL TIMES

هفته پیش در بروکسل مقر سازمان پیمان آتلانتیک شمالی و الترماندیل معاون ریاست جمهوری امریکا اعلام کرد که امریکا آماده است تعهدات دفاعی خود را نسبت به اروپای غربی گسترده‌تر کند به شرط آن که متحدان اروپایی امریکا هم همین کار را بکنند.

اعلام این نظر موجد رضایت خاطر و خرسندی شنوندگان سخنان ماندیل شد. اما بهرغم این خوشنودی امور دفاعی اروپا موضوعی است که بسیاری از رهبران «ناتو» را نگران کرده است. بنابریک بررسی محرمانه که اخیرا در جریان تمرین‌های نظامی «ناتو» بعمل آمده وضع نامتعادل نیروهای نظامی ناتو و پیمان ورشو بدتر از آنکه ظاهرا به چشم می‌آید. یکی از مقام‌های بلندپایه اروپایی گفته است اگر حقایق اوضاع همانگونه که هست شناخته شود نگرانی‌های شدیدتر از آنچه تاکنون احساس شده، بهبار خواهد آمد. یک رهبر اروپایی دیگر در همین باره گفته است اگر وضع واقعی امنیت اروپا توضیح داده شود به جای این همه امیدواری که اکنون داریم گرفتار نگرانی‌های فلج‌کننده خواهیم شد.

قدرت کوبنده

براساس اسناد موجه بسیاری از مفسران نظامی عقیده دارند که اتحاد شوروی و متحدانش در پیمان ورشو آن‌قدر قوی هستند که میتوانند طی چند روز تمامی آلمان غربی را تسخیر کنند.

به عقیده همین مفسران نیروهای نظامی «ناتو» برای متوقف کردن چنان قدرت تکوبنده‌ی بسیار ضعیف هستند و شوروی‌ها می‌توانند ذخایر سلاح‌های هسته‌یی تاکتیکی «ناتو» را پیش از آنکه متحدان آتلانتیک شمالی بتوانند برای به‌کاربردن آن ذخایر تصمیمی بگیرند نابود کنند.

سرلشگر «رابرت کلوز» که فرماندهی لشکر تانک ناتو را در آلمان غربی برعهده دارد عقیده دارد که نیروهای نظامی پیمان ورشو می‌توانند طی ۴۸ ساعت منطقه ژاپن را اشغال کنند.

نظر این ژنرال بلژیکی موجد بحث‌های داغی شده اما ژنرال امریکائی «جیمز هالینگز-درث» عقیده دارد که شوروی‌ها می‌توانند به طور عادی روزی ۳۰ مایل درداخل خاک آلمان پیشروی کنند که بدین ترتیب تسخیر تمامی منطقه «راین» ۶ روز بطول می‌انجامد. درچنین وضعی، غرب چاره‌یی جز این ندارد که وارد جنگی هسته‌یی شود، یا هرچه شوروی‌ها می خواهند بدان‌ها تسلیم کند.

باج سیاسی

تردیدی نیست که هیچکس این موضوع را جدی نمی‌گیرد که شوروی‌ها در آینده‌یی نزدیک به چنین تجاوزی مبادرت ورزند. اما توانایی آنها برای این تجاوز می‌تواند باعث آن شود که خواستار باج سیاسی باشند.

وزیر دفاع یک کشور عضو «ناتو» گفته است، «مسکو» و متحدانش نشنه آنند که چنان تفوقی بر «ناتو» پیدا کنند که بتواند سیاست پردازان اروپایی را دربرابر اراده و خواست خود وادار به تمکین کنند. «آیا شوروی‌ها چنین کاری خواهند کرد؟»

پیش از برگزاری آئین سوگند ریاست جمهوری امریکا برژنف به جیمی کارتر اطمینان داده بود که شوروی از لحاظ جغرافیائی و سیاسی برامریکا وارد نخواهد کرد. اما مقام‌های اروپائی بعداد می‌آورند که کمتر از یکماه پیش از آن که رهبران ۳۵ کشور درهلسینکی پیمان امنیت اروپا را امضاء کنند، نخستین ناو شوروی درکرانه آنگولا پهلو گرفت. اینگونه آزمایش تازگی ندارد و تقویت نظامی اروپای شرقی قسمتی از آن است.

ناتو برای مقابله با چنین وضعی ناتوان است. بررسی‌های کمپیوتری از تمرین‌های نظامی ناتو در پائیز گذشته نشان داد که پارمیی از واحدهای «ناتو» فقط طی نیمروز از پای درمی‌آیند. در قیاس با چنین وضعی شوروی‌ها آمادگی آن دارند که دو تا سه هفته در برابر یورش «ناتو» ایستادگی کنند. و حتی اگر در نخستین روز یورش نیروهای نظامی «ناتو» ۲۰ تا ۳۰ درصد تسلیحات و تاسیسات نظامی دشمن را از بین ببرند، باز هم شوروی‌ها می‌توانند در کمتر از ۲۰ ساعت دفاع ضد تانک «ناتو» را فلج کنند. و به‌پیش برانند در چنین وضعی حتی ممکن است که هواپیما های متحدان «ناتو» به علت نقص ارتباطی بامقر نیروهای «ناتو» به روی خود شلیک کنند، و هواپیما های خودی را سرنگون کنند.

البته دریک نبرد واقعی نتیجه نبرد ممکن است غیرقابل پیش‌بینی باشد. ارتش شوروی ۳۰ سال است که درهیچ جنگی شرکت نکرده است و پارمیی از متحدان شوروی - خاصه‌چکها و مجارستانی ها - چندان قابل اعتماد نیستند. علاوه براین درچنان وضعی اروپای غربی از موجودیت خود باید دفاع کند و امریکایی ها آلمانی ها و انگلیسی ها با جرات و جسارت تمام خواهند جنگید. اما در حال حاضر روحیه سربازان «ناتو» ضعیف است. آن ها بنا بر گزارش یک سرهنگ امریکایی که اخیرا از پایگاه های «ناتو» دیدن کرده همه خود را قربانیان احتمالی تلقی میکنند.»

تانک‌های جدید

در دهه گذشته اتحاد شوروی ۱۳۰۰۰ سرباز برشمار قبلی جبهه اروپای مرکزی افزوده است. نیروی تانک شوروی ۴۰ درصد و نیروی توپخانه آن نزدیک به صد در صد تقویت شده است. از تانک های جدید تی - ۷۲ شوروی سالی ۲۰۰۰ فروند به لشکر تانک شوروی اضافه میشود. و تعداد کثیری موشک های برد کوتاه از نوع «اسکود» و «اسکیل بورد»، به خدمت گرفته شده‌اند. شوروی ها بنابراطلاعی که از طریق سرویس اطلاعاتی «ناتو» کسب شده، موشک هایی از نوع اس. آس - ان - ایکس - ۱۸» در آب‌های جزیره «کولا» درمرز شمالی نروژ کار گذارده‌اند که می‌توانند تا ۴۰۰۰ مایل مسافت را طی کنند و تمام اروپای غربی و قسمتی از امریکای شمالی را زیر آتش بگیرند.

نیروهای نظامی شوروی به رغم ۳۰ سال آرامش بسیار تعلیم دیده‌اند حتی نیروهای نظامی آلمان شرقی و لهستان در مقام مقایسه با واحد های نظامی و ناتو جنگاورترند. یک افسر عالی رتبه بلژیک که از تاسیسات نظامی لهستان دیدن کرده اخیرا گفته است. سربازان در کنار سربازان لهستانی مانند «چه پیش آهنگ» هستند در برابر جنگاوران «ریشارد شیردل»!.. اگر جنگی درگیر شود تحرک نظامی ناتو بسیار بی‌رمق است علاوه براین نیرو های نظامی «ناتو» هم از لحاظ تاکتیکی بدتوجیه شده‌اند و هم از نظر استراتژیک بد تنظیم شده‌اند. در حال حاضر رساندن ۱۲۰۰ سرباز و افسر به یک منطقه مورد نظر و احداث یک نقطه استراتژیک در آن دست کم ۳۵ میلیون دلار خرج دارد. اعتبار هایی بدین منظور خصوصا آنکه فشار زیادی برای کاهش بودجه های دفاعی از جانب سیاستمداران بر شخصیت های نظامی وارد می‌آید، چندان دست یافتنی به‌نظر نمی‌رسد.

بطور مثال بریتانیا طی دو سال اخیر ۵ بار بودجه دفاعی خودرا کاهش داده است. و این کاهش ها تاسال ۱۹۸۴ به ۱۳ میلیارد دلار بالغ میشود. بلژیک و هلند نیز خدمات نظامی را به ۹ ماه کاهش داده‌اند و بریتانیا شبکه های ارتباطی و موشک های ضد هوایی و ضد تانک خود را از سه سال پیش تابه‌حال نه‌توسازی کرده و نه افزایش داده است.

بدین ترتیب فقط ذخایر سلاح های هسته‌یی تاکتیکی ناتو ممکن است برقدرت پیمان ورشو فزونی داشته باشد. شوروی ها خود بدین خطر آگاهی دارند. کرملین برای نابود کردن این ذخایر هسته‌یی در فهرست عملیات نظامی خود اولویت دست اول قایل شده است پارمیی از مشاوران پرزیدنت کارتر عقیده دارند که هر دو سوی شرق و غرب اروپا باید سلاح های هسته‌یی تاکتیکی خود را از اروپا خارج کنند. اما ژنرال الکساندر هیگ به دوستانش گفته است که این سلاح ها به‌قدری برای دفاع ازمتحدان اروپایی اهمیت دارند، که اگر آن ها را ازاروپای غربی دور کنند او از سمت فرماندهی عالی امریکا درناتو کنار خواهد رفت.

باتمام این احوال پارمیی از سیاستمداران اروپایی که ممکن است طی چندسال آینده مسئولیت سرنوشت کشورشان را برعهده بگیرند کسانی مانند فرانسوا میتران، رهبر سوسیالیست های فرانسه که یحتمل است «جبهه مردم» رادرفرانسه رهبری خواهد کرد مدافع انحلال همزمان ناتو و پیمان ورشو هستند. این‌هدفی است که در نخستین سال های دهه ۸۰ بوسیله وياچلاو و مولوتف پیشنهاد شد. ولی بسیاری از کارشناسان نظامی عقیده دارند نه خروج سلاح های هسته‌یی از اروپا می‌تواند تضمینی موثر برای ثبات بادوام اروپا باشد و نه خروج نیروهای نظامی شوروی وامریکا از اروپا.

باوجود این همین کارشناسان خواستارآنند که «ناتو» خاصه امریکا بر اتحاد شوروی فشار وارد آورند که نیروی نظامی خود را از اروپای مرکزی و شرقی عقب بکشند و ظرفیت هسته‌یی خود را نیز محدود کنند آن ها عقیده دارند، که کاهش نیروهای غیراتمی شوروی تنها راه بالارزش کردن سازش شرق و غرب است.

نوشته: اسکندر دلدم نویسنده مطبوعات

هم جاده بسته رادیدیم وهم دم خروس را!

هفته گذشته محض دیدار اقوام وانجام بعضی امور شخصی نااهلی‌کردم وازطریق جاده معروف هراز رهسپار خطه شمال شدم:

اما دریغ....که‌اوضاع‌جوی برونق مراد من نگشت‌ورحمت الهی باریزش برف شدیدشامل حال رهگذران جاده هراز شد ومسافران رادچارزحمت و مصیبت کرد.

درگیرودار راه‌بندان جاده که‌آدمی رابی اختیار بهبادراه بندان های خیابان های‌تهران می‌انداخت ودرحالیکه‌ماموربن پلیس راه به دلایل ایمنی‌از حرکت اتومبیل ها درگردنه امامزاده هاشم ومنطقه پلور جلوگیری می‌کردند ،گوینده رادیو مرتبا ازقول مسئولین وزارت راه مژده میداد که با وجود ریزش برفشدید در بیش از۹۰درصد مناطق کشور کلیه راه ها بازاست ورفت وآمد درآنها بخوبی انجام می‌گیرد.

می‌گویند ،شخصی‌خروسی رابربوده وزیر پیراهن خود پنهان کرده بود. دم خروس از زیر پیراهن سارق بیرون مانده بود. صاحب خروس سارق رامتهم‌به ربودن‌خروس خود کرد وسارق مدام قسم حضرت‌عباس‌میخوردکه‌خروس او را نربوده‌است ! صاحب خروس مرد مانده بود که قسم حضرت عباس راباور کند،یادم خروس راکه‌می‌دید!

حکایت درست وصف حال مسافرینی بود که سرگردنه چهار شاخ دربرف مانده‌بودند وبسته بودن راه را بچشم می دیدند ، اما از سوی دیگر گوششان به رادیوئی بود که خبر از بازبودن راه های کشور میداد وعبور ومرور درجاده ها رابه‌شرط همراه داشتن وسایل ایمنی مجاز میدانست .شاید منظورگوینده رادیو ازتوصیه بکار بردن وسایل ایمنی همراه داشتن گریدر وجاده‌پاککن های‌عظیم بود.

استدعای من از مسئولین وزارت راه این است که‌به جای شعار دادن درخصوص بازبودن راه هاعملا به‌بازکردن وبرف روبی جاده ها دراین قبیل موارد اضطراری به پردازند یادر غیراینصورت مسئولین رادیو امواج‌رادیوئی خود را طوری تنظیم کنند تا برنامه‌هایشان‌به‌گوش‌مسافرینی که درجاده هامانده‌اند نرسد. اینکار نتیجه‌ای جزسلب‌اعتماد مردم ندارد.

حرف‌هایی از آنسوی سیم!

مشکلات خود را با «اطلاعات» در میان بگذارید

تلفن : ۳۲۸۴۲۷ هرروز باستثنای (پنجشنبه‌ها) از ساعت شش تا هشت ونیم بعدازظهر

★ **علیرضا افسری :** درخیابان دکتر خانلری منشعب ازخیابان رباط کریم، جدولهای جوی آب ازبین رفته است و هروقت باران می‌بارد ، آب ازجوی سرازیرشده ووارد خانه‌های اطراف میشود.

★ **علی مرتضوی:** متجاوز از سه ماه‌است که‌مسئولین شرکت‌تعاونی بانک صادرات قول داده‌اند ،سهام‌فروخته‌شده به کارمندان راکه با نارضایتی آنان توام‌بوده پس بدهند، اماهنوزهیچ خبری از استرداد این سهام نشده است.

★ **آقایان محمود سهیلی، سید حمید سجادی ، فروزان صدقیانی ، عبدالنبی پاسدار ویداله ایران نژاد:** بترتیب بخاطر تاخیر در امرگازرسانی شکایت داشتند وتقاضا کردندکه بوضع‌این شرکت‌رسیدگی شود وگفتند اگر این موسسه‌نمی‌تواند پاسخ‌گوی نیازهای مشترکین باشد، چرا آنرا تعطیل نمی‌کنند.

★ **غلامرضا بصیری :** شماره تلفن‌های کوچه‌اردلان در خیابان قلهک همه بهم‌ارتباط دارد واهالی کوچه نمی‌توانند بحوبی از تلفن استفاده کنند، تقاضا می‌شود شرکت مخابرات باین مسئله رسیدگی کند .

★ **جلالی قاجار :** از زمانیکه خیابان تخت‌طاووس را یکطرفه اعلام کرده‌اند،سلامت عابران پیاده که قصد دارندازوسط خیابان عبور کنند در معرض خطر قرار گرفته است ، زیرا اکثر اتومبیلها از این خیابان باسرعت زیاد حرکت میکنند و احتمال دارد خدای ناکرده باعابری که از وسط خیابان می‌گذرد تصادف کنند.

★ **پرویز نعیمی :** کوچه سلمان فارسی در خیابان آذربایجان را ، دو سال است برای‌کابل‌کشی‌تلفن وبرق کنده‌اند ،اما هنوزآن را آسفالت نکرده‌اند .

★ **حسین حسینی :** از زمانیکه خیابان سرنا در عباس‌آباد را یکطرفه‌اعلام کرده‌اندشارترافیک‌درخیابان شهروردی‌بیشتر شده‌است . بطوریکه عابران پیاده‌مشکل میتوانند ازعرض این خیابان عبور کنند .

★ **رضا مرادی :** بعضی‌از کلاسهای‌دبیرستان کیهان در ناحیه یک آموزش وپرورش دبیر ندارد.

★ **چنگیز همت آزاد:** چهار راه رضائی‌بصورت زباله دانی‌درآمده‌و اهالی راناراحت کرده‌است.

پاسخ سازمانهای مسئول

بازگشت به شرحی که در مورخ ۱۹ر۱۰ر۳۵ از قول آقای حمید شمشاد درج گردیده به آگاهی میرساند: همانگونه که در گذشته نیز اعلام گردیده میزان‌کارکرد کنتر هریک‌از مشترکان تلفنی‌عکسبرداری و پس‌ازاحتساب مبلغ آبونمان و مالیات مربوطه بوسیله کامپیوتر محاسبه و مشخص می گردد .

بدین ترتیب ملاحظه می فرمایید‌که‌از بروز هرگونه اشتباهی در میزان آبونمان و حق‌المکالمه تلفنی‌مشترکان جلوگیری می گردد .

روابط عمومی ـ شرکت مخابرات ایران

در پاسخ مطلبی که در مورخ ۸ر۱۰ر۲۵۳۵ آن نشریه زیر عنوان «مشکل انتقال بمیزد» درج گردیده‌است باطلاع میرساند : برابر گزارش اداره کل آموزش و پرورش یزد بعلت گرفتاری خانوادگی و بیماری همسر آقای‌علی اکبر مشائی باتوجه به امکانات موجود کمک های لازم بایشان شده است و هم‌اکنون نامبرده عهده‌دار معاونت یکی از دبستانهای یزد میباشدودفترداری یکی‌از مدارس راهنمائی نیز به وی محول شده تا از مزایای بیشتری بهرمند گردد ، علاوه براین از یک اطاق در یک‌خانه دربست با آب و برق رایگان نیز استفاده‌میکند

روابط عمومی وزارت آموزش و پرورش

بانگرش به خبر مندرجه در شماره ۱۵۱۹۲ تحت عنوان «حسن بهروزیان» مراتب به کلانتری مربوطه‌اعلام پاسخ واصله حاکیست نامبرده شناخته نشده و درمورد بلندگوی کلیسا آموزش لازم داده شده و از متصدی مربوطه تعهد لازم اخذ گردیده است.

روابط عمومی شهربانی کشور

عطف بمطلب مندرج در مورخ ۱ر۱۰ر۳۵ باعنوان «مشعل بدست دارند و از روشنائی محرومند» باگاهی میرساند:براساس گزارش شرکت برق منطقه‌ای‌آذربایجان وابسته‌به وزارت نیرو ، ساکنین محله باغ مستشار توسط معلمان جدید وبطور پراکنده ساخته میشود که جهت تامین برق محل مورد نظر شرکت مزبور با شرکت تعاونی مسکن فرهنگیان قراردادی منعقدنموده‌اند که‌طبق مفادآن اقدام میگردد . **روابط عمومی وزارت نیرو**

خوانندگان مینویسند

تعمیرگاه و یدکی اتومبیل

هر اتومبیلی راکه به تعمیرگاه می‌برد، تعمیرکار بعداز یك بازرسی سطحی از اتومبیل دستور خرید چند نوع لوازم یدکی را میدهد ودلیل میاورد که این‌چند قلم وسیله اتومبیل‌براثر کار کردن زیاد دیگرقابل استفاده نیست. من تصور می‌کنم بعضی از تعمیرگاه ها بافروشندگان‌لوازم یدکی اتومبیل رفاقت دارند و باین‌وسیله سعی دارند تادرآمد یدکی فروشهای‌اتومبیل هم بیشتر شود .

فرهاد شیریفیان

نوار کاست

مدتی است‌که عده‌یی باصطلاح‌هنرمند باپرکردن حرفهای رکیك وزننده در نوار کاست وفروش آنهادر فروشگاهها، دست‌به سودجوئی وکلاشی می‌زنند . در این نوارها انواع و اقسام لهجه‌های محلی به یادتمسخر گرفته شده وسراسر نوار پر از کلمات زننده وناپسند است . چرا جلوی این‌عده که‌درلباس هنرمنددرآمده ومردم‌را سرکیسه می‌کنند گرفته نمیشود ؟

عباس حسین‌پور

برف خیابان

نیمی از خیابان «گلفام» در جردن‌اسفالت شده و نصف دیگرآن خاکی است ،نبش این خیابان هم یك ساختمان بزرك قراردارد که اخیرا برف این ساختمان را درپیاده‌رو خیابان ریخته‌اند وراه عبور ومرور عابران بسته شده است .

پوران موسوی

قبض آب

بیش از یکسال است که برای من قبض آب نیاورده‌اند. من در خیابان بهزاد منشعب از آیزنهاور شماره ۱۰۵ سکونت‌دارم .

بهروز صمیمی

ماهی حلوا

فروشگاه‌های تعاونی شیلات جنوب ماهی حلوا ندارند، در حالیکه صید ماهی جنوب در دست این شرکت‌است. نکته جالب اینکه ماهی‌حلوا درفروشگاه های آزاد با نرخ‌کیلوئی ۲۰ الی۲۲ تومان بفروش میرسد .

فاطمه احمدی

کپسول گاز

مدت ۲۲ روز است که از طرف‌شرکت ایران‌گاز برای ساکنان شهرك ولیعهدواقع درسه‌کیلومتری جاده ساوه کپسول گاز نمی‌آورند. علت‌این تاخیر زیاد درامر گاز رسانی چیست ؟

بهمن

کپسول گاز

مدت ۱۹ روزاست‌که به‌شرکت‌بوتان‌گاز تلفن زده‌ام تاکپسول گاز بیاورند ، اما هنوز گاز به‌منزل من نفرستاده‌اند، اگر شرکتی نمی‌تواند به‌تعهدات خود عمل کند چرا مشترك میپذیرد .

علی خضریان

رادیو همدان

صدای رادیو همدان در استان‌همدان خوب شنیده نمی‌شود درحالیکه صدای رادیو ایران در این استان به خوبی شنیده می‌شود! اهالی این استان نیز بیشتر از فرستنده رادیو ایران‌استفاده می‌کنند تا فرستنده شهر خودشان .

جواد جلالیان

درمانگاه بی‌پزشك

بخش خرامه شیراز در حدود ۲۰ هزار نفر جمعیت دارد، اما یدپزشک در این بخش نیست، با وجودیکه‌در این بخش درمانگاه‌نسبتا مجهزی‌ساخته شده است، امابعلت نبودن پزشک‌مردم باید هنگام بیماری به شهرهای اطراف بروند .

عباس کرمی

درخت مزاحم

درابتدای خیابان‌ایران‌مهر یکدرخت وسط جوی آب قرار دارد ،هرموقع که بارندگی می‌شود ،اشغال وزباله‌ای که مردم درجوی آب میریزند پشت‌تنه این درخت جمع میشود وموجب‌می گردد که آب ازجوی خارج شده و وارد پیاده رو وخانه های اطراف شود. صرفنظرازلزوم‌قطع این درخت، معلوم نیست چرا عده‌ای از مردم تا این‌اندازه نسبت‌به‌نظافت محیط‌پیرامون خودبی توجه هستند و آشغالهائی را که می‌توانند هر روز صبح‌بدست‌رفتگر محله بسپارند درجوی آب میریزند و باعث آلودگی محیط زیست می شوند.

علی‌یاوری

حق مالك

برای خاتمه دادن به اختلاف مالک ومستاجر باید درقانون مالک‌ومستاجر به حقوق مالک هم‌توجه شود، تا صاحبخانه با اطمینان خاطر منزل‌خود را به اجاره‌بدهد. اگر صاحبخانه‌نتواند در موعد تعیین شده مستاجر راوادار به تخلیه منزل کند، هرگز راضی به اجاره دادن ملک خود نخواهد بود.

محمدشیرزادی

گروه فرهنگی خزائلی

کلاسهای آمادگی آزمون همگانی

۱- ادبیات: میرمیرانی- فرحی- مدرسی
۲- زبان: عظیمی- مصدق
۳- تست هوش و استعداد تحصیلی: احمد سعیدی
٤- شناخت فرهنگ ملی و مسائل میهنی: همایون تفضلی

تاریخ شروع هفته اول اسفندماه

جهت رزرو همه روزه از ساعت ٤ تا ۸ بعدازظهر

نشانی: شاه‌آباد- کوچه محمودی آموزشگاه خزائلی
تلفن: ۳۱۸۰۰۶-۳۹۱۸۸۱

وزارت بهداری و بهزیستی

مرکز آموزش تخصصی پزشکی

کنفرانس علمی هفتگی راکه در ساعت ۱۱صبح روز سه شنبه ۱۹ بهمن ماه ۲۵۳۵ شاهنشاهی درمرکز پزشکی فیروزگر ایراد میگردد به‌اطلاع همکاران محترم میرساند.

عنوان سخنرانی : توبروس‌ابکلروسیس‌ومعرفی‌چند‌بیمار

سخنرانان : دکتر همایون آرام- دکتر فاضلی

ورود برای کلیه دانشجویان پزشکی و پزشکان‌آزاد میباشد ممالف ۲۶۷۱۹

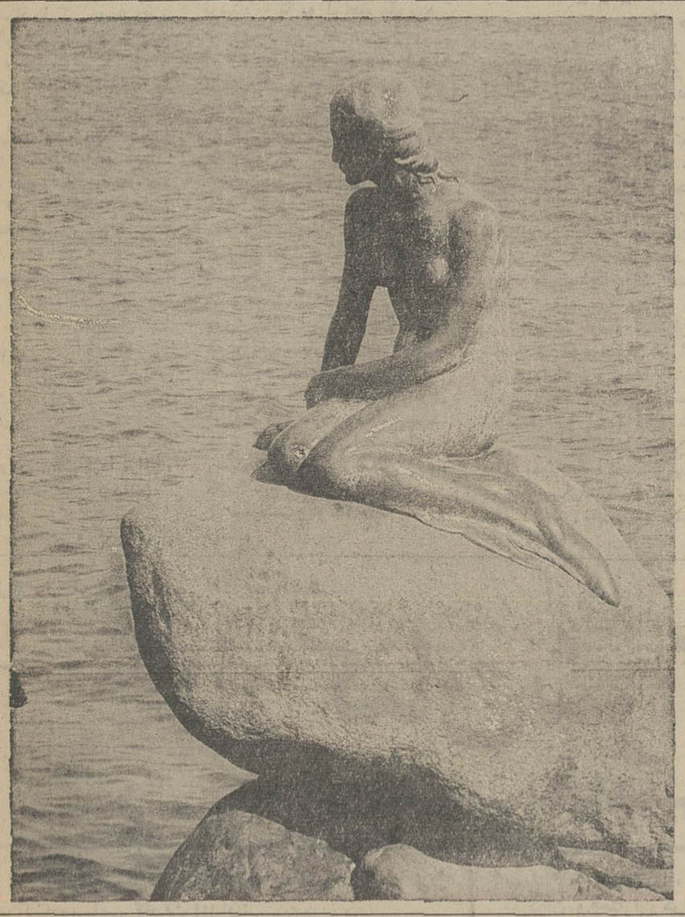

آیا تاکنون در کپنهاک بوده‌اید؟

اکنون شما این فرصت را دارید، پرواز بدون توقف، تهران - کپنهاک فقط ۵ ساعت و سه ربع طول میکشد.

کپنهاک یکی از زیباترین پایتخت های دنیاست و ما تنها مردمی نیستیم که اینطور فکر میکنیم، این شهر درحدود یک میلیون نفر جمعیت دارد. بدون هیچگونه آسمان خراش با برجهای زیبا و آسمان آبی، شما یک چنین اتمسفر دوستانه‌ای را در کمترجایی از دنیا پیدا خواهید کرد..... فروشگاههای وسوسه انگیز و بسیاری از مناظر مختلف.

بیایید و خودتان تجربه کنید. دانمارکیها قلبا به شما خوش آمد میگویند. برای دریافت اطلاعات بیشتر ورزرواسیون با آژانس مسافرتی خودتان و یا با شرکت هواپیمائی اس آ اس با تلفنهای ۲۸-۸۹۲۲۲۷، ۸۲-۸۹۵۵۸۱ و ۱۶-۸۹۵۲۱۵ تماس حاصل نمایید.

DENMARK
دانمارکی که دوست خواهید داشت

برنامهٔ ضربتی تأمین مسکن شرکت واوان (سهامی خاص)

آپارتمانهای در دست ساختمان

شرکت ساختمانی و شهرسازی واوان (سهامی خاص)

یکهزار دستگاه آپارتمان حداکثر چهار طبقه را به‌شرح زیربا نازلترین قیمت به معرض فروش می‌گذارد.
تحویل آپارتمان ها بترتیب تاریخ برگ رزرواسیون خواهد بود.

ردیف	درصد	مراحل پرداخت	شامل یك اتاق و سرویس زیربنا ٤٦ مترمربع	شامل یك اتاق هال و سرویس زیربنا ٥٤ مترمربع	دو اطاق و هال با سرویس زیربنا ٦٥ مترمربع	دو اطاق و هال با سرویس زیربنا ۸۰ مترمربع	دو اطاق یك سالن با سرویس زیربنا ۹۳ مترمربع	سه اطاق و سالن با سرویس زیربنا ۱۱۰ متر مربع
۱	٪۳۰	مرحله رزرو	۱۷۹٤۰ تومان	۲۱۰٦۰ تومان	۲۵۳۵۰ تومان	۳۱۲۰۰ تومان	۳۵۸۸۰ تومان	٤۲۹۰۰ تومان
۲	٪۱۵	قبل از تاریخ تنظیم قرارداد یعنی قبل از ۳۵ر۱۲ر۱۵	۱۳٤۵۵ تومان	۱۵۷۹۵ »	۱۹۰۱۳ »	۲۳٤۰۰ »	۳٦۹۱۰ »	۳۲۱۷۵ »
۳	٪۲۵	از تاریخ تنظیم قرارداد به‌اقساط مساوی ۱۲ ماهه بدون بهره	۲۲٤۲۵ »	۲٦۳۲۵ »	۳۱٦۸۷ »	۳۹۰۰۰ »	٤٤۸۵۰ »	۵۳٦۲۵ »
		۲٤ ماهه با بهره	۲۵۱۱٦ »	۲۹٤۸٤ »	۳۵٤۹۰ »	٤۳٦۸۰ »	۵۰۲۳۲ »	٦۰۰٦۰ »
٤	٪٤۰	از تاریخ تحویل واحدها به‌اقساط ۵ الی ۱۰ ساله به‌اقساط بانکی که بهره و کارمزد به‌ارقام ردیف ٤ اضافه میشود	۳۵۸۸۰	٤۲۱۲۰ »	۵۰٦۷۰۰ »	٦۲٤۰۰ »	۷۱۷٦۰ »	۸۵۸۰۰ »
		کل مبلغ نقدی و اقساطی واحدهای مسکونی بدون بهره	۸۹۷۰۰	۱۰۵۳۰۰ »	۱۲٦۷۵۰ »	۱۵٦۰۰۰ »	۱۷۹٤۰۰ »	۲۱٤۵۰۰ »

در صورت تمایل خریدار قیمت پارکینگ‌سرپوشیده برای هر واحد (ر.ر۲۵۰،۰۰۰ ریال افزوده میشود)

مشخصات فنی‌آپارتمان‌ها ـ روکارساختمان: گرانولیت یابکی دیگر از مواد مشابه ـ شیرآلات دستگیره خارجی درب و پنجره های سطح خارجی پروفیلی درب و پنجره داخل ساختمان چوبی خارجی ، محوطه وسیع برای آپارتمانها .

پاره‌ای از امکانات شهرك

فروشگاههای مختلف ـ سوپرمارکت ها .
دبستان ـ کودکستان ـ دبیرستان و راهنمائی ـ درمانگاه ـ بیمارستان وداروخانه ـ ادارات وشهرداری ـ پست وتلگراف و تلفن ـ استخر سیستم کامل اگو و فاضل‌آب ـ سیستم مجهز ایمنی برای آتش سوزی ـ آب و برق ـ تلفن وآسفالت ـ حمایت کودکان . راههای ارتباطی با شاهراه جاده های سریع ـ منطقه ورزشی ، صنعتی ـ ترمینال و پارکینك ـ تعمیرگاه ـ پمپ بنزین و سینما و پارکها ـ تفریحات سالم و پارك کودك ـ ایجاد خطوط اتوبوسرانی منظم و موقعیت شهرك :کیلومتر ۲۲ جاده تهران ـ ساوه (هافین‌آباد) که به وسیله شاهراهها و جاده‌های کمربندی به میدان شهیاد منتقل خواهد شد .

شعب بانکهای دریافت کننده وجه:

۱ ـ کلیه شعب بانك سپه جاری ۵۰۰ شعبه انتصاریه امیرآباد شمالی شرکت واوان
۲ ـ کلیه شعب بانك صادرات جاری ۱٦٦٦ شعبه ٤۸۱ امیرآباد شرکت واوان
۳ ـ کلیه شعب بانك ایران‌و ژاپن جاری یك شعبه تاج‌شرکت واوان
٤ ـ کلیه شعب بانك عمران جاری ۲۰۰ شعبه نواب شرکت واوان

متقاضیان میتوانند پس از واریز وجه به حساب شرکت واوان به یکی از بانکهای اعلام شده با در دست داشتن فیش‌بانکی جهت‌تشکیل پرونده و حفظ نوبت همه روزه باستثنای ایام تعطیل و بعد از ظهر های پنجشنبه .

صبحها از ساعت ۹ تا یك و بعد ازظهرها از ساعت ۳ تا ۷ به محل شرکت واقع در امیرآباد شمالی روبروی مهندسی ارتش مراجعه نمایند .

تلفن: ٦۵۰۲۷٤ و ٦۵۵٦۲۳ و ٦۵۳٤۲٦ و ٦۵۵۸۱۵

شرکت ملی نفت ایران

قابل‌توجه شرکتها‌وموسسات دارنده اتوبوس ومینی‌بوس

شرکت ملی نفت ایران تامین وسیله ایاب وذهاب کارکنان خودرا از سطح شهر تهران به‌مراکز نامبرده‌زیر باسه قرارداد جداگانه به‌مدت‌دوسال‌از طریق مناقصه به‌پیمانکاران واگذار مینماید .

مناقصه شماره ۱ـ تامین وسیله ایاب و ذهاب کارکنان تاسیسات ری باحدود ٤۷ دستگاه اتوبوس و ۲۵ دستگاه مینی‌بوس مدل ۲۵۳۳ ببالا با پلاك شخصی

مناقصه شماره ۲ـ تامین وسیله ایاب وذهاب کارکنان پالایشگاه تهران باحدود ۲۵ دستگاه اتوبوس و۱۹ دستگاه مینی‌بوس مدل ۲۵۳۳ ببالا با پلاك شخصی

مناقصه شماره ۳ـ تامین وسیله ایاب و ذهاب کارکنان سوختگیری مهرآباد ـ انبارهای نفت نازی‌آباد ـ ونك ـ کن وتهران‌پارس باحدود ۷ دستگاه اتوبوس و ۳۲ دستگاه مینی‌بوس مدل ۲۵۳۳ ببالا با پلاك شخصی

از کلیه داوطلبان که اتوبوس ومینی‌بوس کافی بشرح مذکور در فوق دراختیار داشته باشند بدین‌وسیله‌دعوت میشود حداکثر تاتاریخ آخروقت اداری روز ۲۵ بهمن ماه ۲۵۳۵ به‌نشانی خیابان ایرج چهارراه بهار ساختمان پخش شرکت ملی نفت ایران طبقه اول اطاق ۱۳٤ مراجعه و ضمن کسب‌اطلاع‌بیشتر پرسشنامه مربوطه را که‌حاوی اطلاعات لازم برای تعیین صلاحیت انجام کار می‌باشد اخذ و تکمیل نموده و حداکثر تاآخر ساعت اداری (۴ر۵ بعدازظهر) روز اول اسفند ۲۵۳۵ به‌نشانی فوق‌الذکر مسترد دارند . شرکت پس از تشخیص صلاحیت از داوطلبان برای شرکت درمناقصه دعوت نموده و نامبردگان‌میتوانند‌درهریك‌از مناقصات فوق بطور جداگانه شرکت نموده و پیشنهاد دهند .

م الف ۲٦۸٤۳

کوفه انقلابیون حسینی ۳۴ در تب شورش...

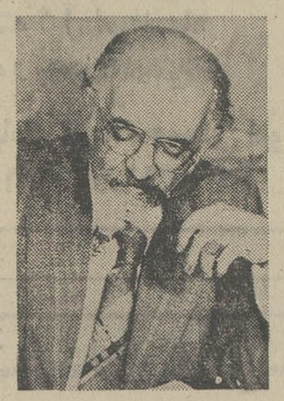

از: سبکتکین سالور

ـ ما باخود گفتیم شاید توراست میگوئی . و قصد داری حاکمی عادل باشی،و اینکه گفتی مادوستدار علی و اولاداونیستیم دروغ است . بهر حال ، تو در این شهر حاکم شدی بندگان ما رابرما عاصی کرد ، آنان علیه ما عصیان کردند. احرار را برما مسلط ساختی .املاک عمومی اسلامی را باحرار و غلامان بخشیده‌ای . مادر این شهرچون بیگانگانی هستیم هردم بیم داریم جان و مال مادر معرض خطرقرار گیرد . حال که چنین است اموال ما از آن شما ، جان ما را بما بخشید بگذارید بسوئی برویم . یا اگر چنین نکنی مجبوریم با تو بجنگیم .

مختار درچهره شبت خیره‌شد، او فریبکار و حیله گرتر از آن بود که فریب شبت را بخورد لذا گفت:

ـ ای شبت ، راست گفتی ،اما از تو پرسشی میکنم . اگر شما چیزی میخواهید بهتر نیست در برابر آن چیزی بدهید .

ـ دادوستد ؟ اینکار دنیاست. تو استاد اینکار هستی ، ایمانت وآخرت رادادی تا دنیا را داشته باشی .

ـ چنین باشد . سخنت را بگو .

ـ بسیار خوب ، من آنچه را کهشمامیخواهید بهشماخواهم‌داد، شما همان مقام را نزد منخواهید داشت که نزد عبیداللهزیادداشتید، درعوض‌چه خواهید داد ؟

ـتوجه میخواهی ؟

ـ من میخواهم مطیع من‌باشید، همراه من با عبیدالله زیاد و عبدالملک بجنگید، همچنین با عبدالله زبیر .

ـ دیگر سخن از خونخواهی حسین خواهی کرد ؟

ـ هرگز .

ـ بسیار خوب من امشب با یارانم مشورت میکنم فردا تراآگاه خواهم ساخت.

ـ منتظرم .

شبت برخاست و خوشحال بود که مختار را خام کرده و او تاروز قیام دست بکاری نمیزند . و مختار نیز خوشحال بود که وقت کافی دارد ، زیرا همانوقت کهعبداللهبن کامل شک بردهبود وقایعی زیر پرده هست ،ومختار را آگاه کرده بود ،بلافاصله اسد را باجمازی سریع بسوی ابراهیم فرستاد . تا به ابراهیم بگویدهر چه زودتر بازگردد .

ابراهیم می‌بایست سه روزراه راکه‌رفته بود بازگردد و اگر مختار میتوانست مدتی اشراف کوفه راسربگرداند ابراهیممی‌رسید .

از سوی دیگر ابن کامل‌باچهار هزار شرطه خود ، ابوعمروبا سه هزار نگهبان خاصه مختارکه همه از احراربودند ، برای‌مقابله باشورش آماده می‌شدند . باری شبت بخانه‌بازگشت روسای قیام هنوز خانه را ترک نکرده بودند، شبت گفت- یاران مختار فهمیده که ماچه قصدی داریم ، بخدا قسم که هم اکنون پیک او بسوی ابراهیم میرود ، پس ما فقط یک چاره داریم و آن اینست کهتا رسیدن ابراهیم کار مختار راتمام کنیم.

شمرگفت‌چگونه؟ ماکه آماده نیستیم

شبت گفت ـ مختار چهارهزار شرطه دارد ، و سه هزار پاسدار ازاحرار ، نفرات ماسه برابراین عده هستند ، ماهمه راهها رامی‌گیریم و نمی‌گذاریم کسی بکمک مختار بشتابد وبقصرحمله‌میکنیم، گمان نمیکنم این عده بتوانند در برابر ما مقاومت بکنند . خاصه شرطه هاکه حقوق گیر هستند ، و حاضر نیستند جان خود را برای مزد از دست بدهند .

عمربن حجاج گفت ـ معتقدی فردا شروع کنیم ؟

ـ بخدا قسم آری ، اگرنه ، من پس‌فردا بسوی بصرهمیگریزم و بحاکم آنجا که فرستاده‌ابن‌زبیر است پناه میبرم . بقیه خوددانید.

شمر برخاست و گفت ـ یاران امشب و فردا شب را بخوابیدو خود را برای جنگ آماده کنید . من‌رفتم تا افرادم را آماده سازم قرارما پس‌فردا سپیده دم .

دیگران نیز برخاستند و قرار براین شده که سپیده دم پس‌فردا آماده نبرد بامختار شوند .

★★★

عبدالله بن‌کامل شرطه ها را جمع کرده بود . ابوعمرو نیز نگهبانان خاص را گرد آورد ، آنها هفت هزار تن میشدند. اما به شرطه ها اعتمادی نبود ، زیرا آنان حقوق بگیربودند ،و مامور حفظ آرامش شهر نه‌افراد جنگی که‌برای‌اعتقاد وایمان‌خود دبجنگند.

مختار پیکی برای‌آگهی قبیله‌شیم فرستاده بود ، و امیدداشت آن مردان دلیر که فدائیان حیدرکرار بودند بیاری او بیایند، همچنان که در قیام علیه عبدالله مطیع او را یاری کردند. سلیمان بن شاذان و دویست تن از احرار نیز به دارالاماره آمدند ...نزدیک غروب بنی شاگر یعنی قبیله‌عبدالله بن کامل نیز آماده دفاع شدند، ولی مختار میدانست همه‌این‌افراد برای مقابله بامخالفین‌کافی‌نیستند. پس تصمیم گرفت شرطه ها رامیان دیگر افرادش تقسیم کند تانتوانند بگریزند .

بود که مختار را خام کرده و او تاروز قیام دست بکاری نمیزند . و مختار نیز خوشحال بود که وقت کافی دارد ، زیرا همانوقت کهعبداللهبن کامل شک بردهبود وقایعی زیر پرده هست ،ومختار را آگاه کرده بود ،بلافاصله اسد را باجمازی سریع بسوی ابراهیم فرستاد . تا به ابراهیم بگویدهر چه زودتر بازگردد .

ابراهیم می‌بایست سه روزراه راکه‌رفته بود بازگردد و اگر مختار میتوانست مدتی اشراف کوفه راسربگرداند ابراهیممی‌رسید .

از سوی دیگر ابن کامل‌باچهار هزار شرطه خود ، ابوعمروبا سه هزار نگهبان خاصه مختارکه همه از احراربودند ، برای‌مقابله باشورش آماده می‌شدند . باری شبت بخانه‌بازگشت روسای قیام هنوز خانه را ترک نکرده بودند، شبت گفت- یاران مختار فهمیده که ماچه قصدی داریم ، بخدا قسم که هم اکنون پیک او بسوی ابراهیم میرود ، پس ما فقط یک چاره داریم و آن اینست کهتا رسیدن ابراهیم کار مختار راتمام کنیم.

شمرگفت‌چگونه؟ ماکه آماده نیستیم

شبت گفت ـ مختار چهارهزار شرطه دارد ، و سه هزار پاسدار ازاحرار ، نفرات ماسه برابراین عده هستند ، ماهمه راهها رامی‌گیریم و نمی‌گذاریم کسی بکمک مختار بشتابد وبقصرحمله‌میکنیم، گمان نمیکنم این عده بتوانند در برابر ما مقاومت بکنند . خاصه شرطه هاکه حقوق گیر هستند ، و حاضر نیستند جان خود را برای مزد از دست بدهند .

عمربن حجاج گفت ـ معتقدی فردا شروع کنیم ؟

ـ بخدا قسم آری ، اگرنه ، من پس‌فردا بسوی بصرهمیگریزم و بحاکم آنجا که فرستاده‌ابن‌زبیر است پناه میبرم . بقیه خوددانید.

شمر برخاست و گفت ـ یاران امشب و فردا شب را بخوابیدو خود را برای جنگ آماده کنید . من‌رفتم تا افرادم را آماده سازم قرارما پس‌فردا سپیده دم .

دیگران نیز برخاستند و قرار براین شده که سپیده دم پس‌فردا آماده نبرد بامختار شوند .

★★★

عبدالله بن‌کامل شرطه ها را جمع کرده بود . ابوعمرو نیز نگهبانان خاص را گرد آورد ، آنها هفت هزار تن میشدند. اما به شرطه ها اعتمادی نبود ، زیرا آنان حقوق بگیربودند ،و مامور حفظ آرامش شهر نه‌افراد جنگی که‌برای‌اعتقاد وایمان‌خود دبجنگند.

مختار پیکی برای‌آگهی قبیله‌شیم فرستاده بود ، و امیدداشت آن مردان دلیر که فدائیان حیدرکرار بودند بیاری او بیایند، همچنان که در قیام علیه عبدالله مطیع او را یاری کردند. سلیمان بن شاذان و دویست تن از احرار نیز به دارالاماره آمدند ...نزدیک غروب بنی شاگر یعنی قبیله‌عبدالله بن کامل نیز آماده دفاع شدند، ولی مختار میدانست همه‌این‌افراد برای مقابله بامخالفین‌کافی‌نیستند. پس تصمیم گرفت شرطه ها رامیان دیگر افرادش تقسیم کند تانتوانند بگریزند .

دستگاههایی که بدون واسطه مغز شمارا در کنترل دارد

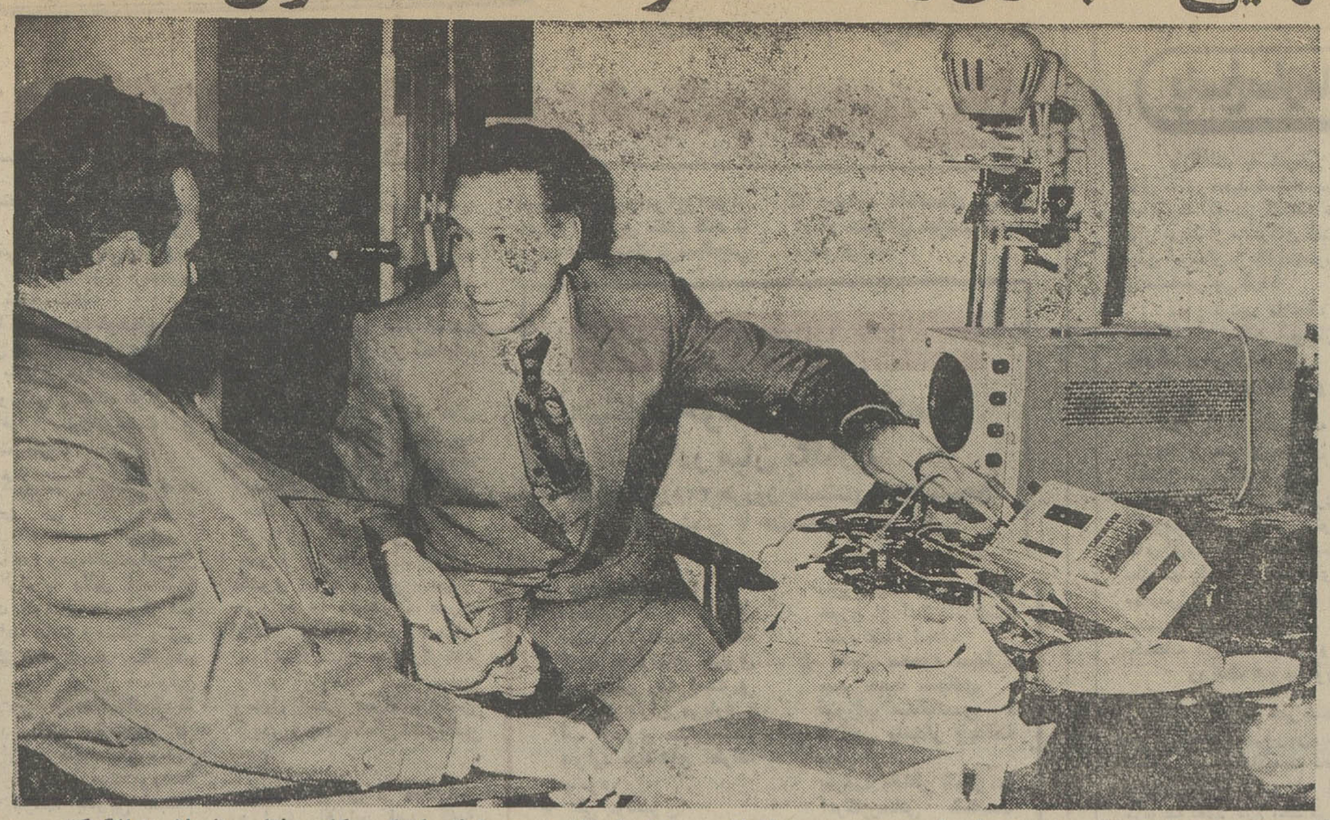

آقای مهندس اربابی کامپیوتر واسیلوسکپ حساسی را نشان می‌دهند که‌قادراست از فاصله کم‌حرکات‌ورفتار انسان رابازگوکند.

بقیه از صفحه ۲

مطالعه کرده‌اند وجود دستگاه های‌کنترل از رامدور را اثبات کنیم : بدون شک برای اثبات نظریات خود به کسانیکه در سطوح بالاتری دانش اندوخته‌اند با مشکلی مواجه نمی‌شویم .

محققین خارجی که گهگاه به سراغ مامی‌آیند فقط با دیدن یکی دو دستگاه و یک فیلم مستند تهیه شده از ما نظریات ما را دربست قبول کرده‌اند و از سئوالاتی که مطرح ساخته‌اند نشان داده‌اند که مسائل زیادی برای آنهاحل شده است . و همگی در بهت و حیرت عجیبی فرو رفته‌اند که چطور یک ایرانی با این امکانات ضعیف به کشف رازی این چنین بزرگ نائل آمده است !!

می‌پرسیم : ممکن است خوانندگان ما را در جریان فعالیت های علمی این اداره بگذارید ؟

بله ، و توضیح می دهند: سال قبل سه کنفرانس در دانشگاه‌ملی دیارتمان‌رو انشناسی داشتیم که بی‌نهایت ثمربخش بود . ملاقات با روسای دانشگاه‌ملی‌دیارتمان‌رو انشناسی و تبادل‌نظر در تمام زمینه‌های علمی از دیگر اقدامات اداره ما در سال گذشته بود .

اداره تحقیق ما در زمینه های دیگر نیز چون تغییرات غیرعادی‌آب و هوا در جهان. سرد شدن زمین غل ازدیاد سونامی . زلزله ها . طوفان . بارندگی های غیر عادی . آتشفشان ها . نیز مطالعات ارزنده‌ای را دنبال می کند .

سئوال می‌کنیم در این مسیر با شما همکاری می‌شود .

پاسخ می‌دهند : بلی فقط در همین مورداز همکاری سازمان هواشناسی برخورداریم وهر روز گزارشات ۴۹ ایستگاه هواشناسی برای اداره تحقیق ما ارسال می‌گردد که‌ناگزیر به تشکر از آن سازمان هستیم.

ادامه می‌دهند : دانش‌روان کاوی . روان شناسی نیز از جمله مواردی است که اداره تحقیق ما روی آن مطالعه می نماید . نتیجه مطالعات درتمام زمینه ها بصورت کتاب‌ورساله منتشر شده و از این طریق ما راباتوده های چند میلیونی مرتبط ساختندتاسفانه اساسی ترین رشته تحقیقاتی ماهمان سیستم کنترل از راه دور به علت ضعف مالی نتوانسته در راه توسعه و تکامل گام نهدو با اینکه شناساندن آنبه مردم جنبه حیاتی دارد و متاسفانه آنطوریکه انتظار میرفت مورد توجه واقع نشده است .

اداره تحقیق ما در زمینه های دیگر نیز چون تغییرات غیرعادی‌آب و هوا در جهان. سرد شدن زمین غل ازدیاد سونامی . زلزله ها . طوفان . بارندگی های غیر عادی . آتشفشان ها . نیز مطالعات ارزنده‌ای را دنبال می کند .

سئوال می‌کنیم در این مسیر با شما همکاری می‌شود .

پاسخ می‌دهند : بلی فقط در همین مورداز همکاری سازمان هواشناسی برخورداریم وهر روز گزارشات ۴۹ ایستگاه هواشناسی برای اداره تحقیق ما ارسال می‌گردد که‌ناگزیر به تشکر از آن سازمان هستیم.

ادامه می‌دهند : دانش‌روان کاوی . روان شناسی نیز از جمله مواردی است که اداره تحقیق ما روی آن مطالعه می نماید . نتیجه مطالعات درتمام زمینه ها بصورت کتاب‌ورساله منتشر شده و از این طریق ما راباتوده های چند میلیونی مرتبط ساختندتاسفانه اساسی ترین رشته تحقیقاتی ماهمان سیستم کنترل از راه دور به علت ضعف مالی نتوانسته در راه توسعه و تکامل گام نهدو با اینکه شناساندن آنبه مردم جنبه حیاتی دارد و متاسفانه آنطوریکه انتظار میرفت مورد توجه واقع نشده است .

من از دست اندر کاران‌علم و پژوهش و کسانیکه به‌حق در زمینه های علمی تلاش می کنند می‌پرسم . اگر کسی آمد باصراحت اعلام کرد که‌دستگاه هایی ساخته شده که از راه دور انسان را کنترل می‌کند. اندیشه را می‌خواند و در انسان هزاران عوارض‌مرضی و شبه‌مرضی ایجاد می کند و ضمنا اعلام‌می‌دارد که دستگاه هائی هم به عنوان نمونه دارد که قادر است این مطالب را بشکل عملی به اثبات برساند . و ثابت هم بکند باید بی‌تفاوت بود ؟

آیانباید قبل‌از هر تحقیقی تکلیف این مسئله را روشن کرد . و آیا سرمایه گذاری‌در این مورد از نان شب واجب‌تر نیست ؟ و آیا نباید کسانیکه در این مورد صلاحیت دارند با ما که با صراحت چنین مسائلی را عنوان کرده‌ایم دعوت کرد سریک میز بنشینیم و مردم از پزشک گرفته تا دیگران از واقعیت های‌موجود جهان و بدست آوردن یک همکاری بین‌المللی .

و اضافه می کنند که : هم‌اکنون چند کتاب جدید در دست چاپ و انتشار داریم‌که امیدواریم‌سال آینده دراختیار علاقمندان‌قرار بگیرد . دستگاه های بسیار حساسی برای سیستم های آزمایشگاهی سفارش داده‌ایم که بزودی وارد خواهد شد . فیلم های مستندی در دست تهیه داریم که تفهیم مطالب و نظریات ما را ساده و آسان می‌کند . در سال تحصیلی آینده کلاسهائی برای‌دانشجویان ممتاز دانشگاه تشکیل خواهیم داد و دانش جدید پاراپسیکولوژی (کنترل انسان از راه دور) را برای آنها تدریس خواهیم کرد .

می‌پرسیم : وقتی شما می گوئید دستگاه هائی وجود دارد که از راه دور انسان‌را کنترل می‌کند اداره تحقیق شما هم نمی تواند از این قاعده مستثنی باشد .

باقاطعیت‌و صریح جواب‌میدهد: بله همینطور هم هست آنها قدرت این را دارند که‌در کار من هم دخالت کنند و مسلم‌این کار را هم می‌کنند !!

سئوال می کنم : بنابراین‌از ادامه راه و موفقیت خود منصرف و مایوسید .

خیلی جدی پاسخ می‌دهد: نه. و اضافه می‌کنند : ولی نمی توان منکر راه دشوار و نیروهای نابرابری بود .

می‌پرسم : شما هر روز۲۳ بهمن بمناسبت سالگرد اداره تحقیق و مطالعه جشن می گرفتید ؟

جواب می‌دهد : بله . ولی امسال متاسفانه به علت‌دشواری های مالی قادر به این کار نیستیم .

سئوال می کنم : نمایشگاه سال قبل شما انعکاس جالبی در بین دانشمندان ایرانی داشت و حتی رادیو های خارجی خبر انرا در دنیاپخش کردند. فکر نمی‌کنید که‌تشکیل چنین نمایشگاه هایی کمک به روشن شدن مطلب بنماید ؟

جواب می‌دهد : مسلما . ولی برای تشکیل یک نمایشگاه مخارج زیادی به اداره تحقیق ما تحمیل می‌شود و با توجه به اینکه اداره تحقیق ما از موسسات آموزشی گروه فرهنگی درمانی تغذیه می‌کند امسال نتوانستیم برای‌برگذاری نمایشگاه و جشن آماده کنیم . ولی امیدواریم درسال آینده نمایشگاهی در سطح بسیار جالبتری ارائه دهیم .

آخرین سئوال‌را بدین شکل مطرح ساختم : بنظرشما تاچه حد به موفقیت خود ایمان دارید ؟

درحالیکه به دیگر همکارانش اشاره می‌کرد . با کلماتی شمرده اعلام کرد : صد در صد . و نرسید چرا ؟ و جواب داد زیرا در صحنه کارزار علم و دانش .

حقیقت کمتر تاب مستوری دارد اگر شما قادربدخورشید را برای همیشه زیر ابر نگه دارید . متصدیان‌کنترل از راه دورهم قادر خواهند بودخود را از چشم مردم جهان پنهان نگهدارند و در کار تحقیقاتی ما اخلال کنند . من دیگر تنها نیستم . دوستان دانشمندی دارم که پابپای من گام برمی دارند و هر روز که می‌گذرد به پایان خط نزدیکتر می شویم. در حالیکه برای‌مهندس غلامرضا اربابی و یاران پژوهشگرش آرزوی موفقیت میکردیم .

از او جدا شدیم .

دریك گردهم‌آئی با شکوه

کارکنان شرکت سهامی کارتن ایران

جشن بزرگداشت پنجاهمین سال شاهنشاهی پرافتخار پهلوی را برپاداشتند

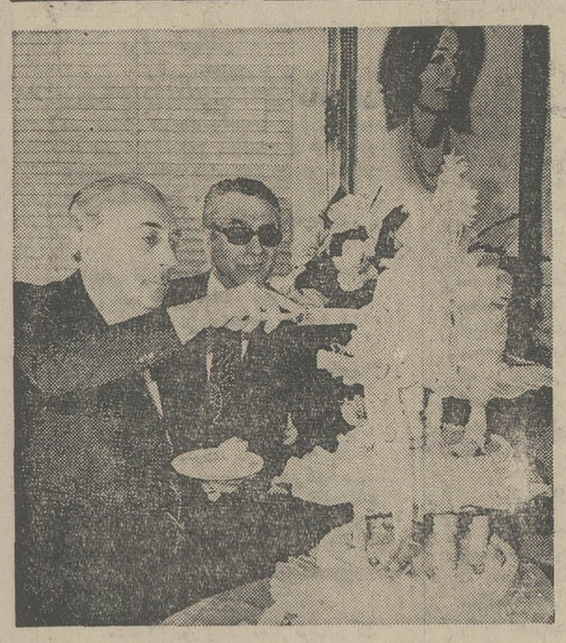

آقای بیرزاد معاون اتاق بازرگانی وصنایع ومعادن‌ایران کیک مراسم جشن پنجاه سال شاهنشاهی پهلوی را برید.

★ آقای مهندس محمود لك‌پور مدیر عامل شرکت سهامی کارتن ایران:

انقلاب شاه وملت که چندروز قبل‌چهاردهمین سالگرد آن راباشکوه وعظمت هرچه تمامترجشن گرفتیم واصول هفده‌گانه آن که بابتکارشاهنشاه آریامهر بمرحله اجرا گذارده شده تحولی عظیم وهمه جانبه را درتمام شئون وزمینه‌های زندگی مردم ایران بوجود آورده وجهشی بزرك رابسوی پیشرفت وترقی موجب گردیده است .

★ آقای عبدالله بقائی مدیر اداری‌شرکت سهامی کارتن ایران

امروز به‌جرات وباقاطعیت میتوانیم‌بگوئیم که این پنجاه سال اخیر، یعنی دوران پرافتخار شاهنشاهی پهلوی،برابر باقرنهای‌قرن‌پیشرفت وترقی وعظمت وسرافرازی نصیب کشور و ملت ایران کرده است .

عصرروز پنجشنبه چهاردهم آبانماه ، کارکنان‌شرکت سهامی کارتن ایران ، دریک‌گردهم‌آئی پرشور ،بمناسبت بزرگداشت پنجاهمین سال شاهنشاهی پر شوکت‌وبرکت پهلوی ،جشن بزرگی برپا داشتند ونیم قرن شاهنشاهی پر افتخارپهلوی را ارج نهادند .

دراین مراسم که باحضور عده‌ای‌از معاونین و مدیران کل وزارت کار ،آقای پیرزاد معاون اتاق بازرگانی و صنایع ومعادن‌ایران وجمعی‌ازشخصیت های برجسته‌مملکتی‌و صاحبان صنایع‌برگزار گردید ،ابتدا آقای فرزین گلسرخی خیرمقدم گفت آنگاه آقای مهندس محمود ملك‌پورمدیرعامل شرکت‌سهامی کارتن ایران طی سخنان‌مشروح ومبسوطی پیشرفت های پنجاه ساله اخیر مملکت‌رامورد‌بررسی وتشریح قرارداد .

★ ثبات‌و آرامش وشکوفائی اقتصاد کشور

آقای مهندس محمود ملك‌پور طی سخنان خویش اظهار داشت .

جنابان آقایان معاونین و متولد ۱۳۰۰ شمسی‌و پرورش یافته‌و آموزش دیده این‌دوران پنجاه ساله هستم.یعنی هنگامی که عنان مملکت در دست با کفایت وپر قدرت رضاشاه کبیر قرار گرفت .اول امنیت‌وثبات واستقلال کامل بدست آوردیم راهزنان‌ومتجاوزین بمال وجان وناموس مردم‌سرکوب شدند . سپس برنامه های بسیاری در جهت بهبود کشاورزی، ایجاد صنایع موردلزوم،ساختن راهها وپلها وراه‌آهن،تاسیس دبستان ودبیرستان ودانشگاه و رفاه اجتماعی بمورد اجرا گذارده شدند . بدین ترتیب در رشته صنایع کارخانجات زیربنائی ، قند و شکر ،پارچبافی،آرد و مصالح ساختمانی وسیمان و حتی ذوب‌آهن در سالهای پر شکوه سلطنت رضاشاه کبیر بنیانگذاری شد .

دردوران پرثمروبارورسلطنت شکوهمند شاهنشاه‌آریامهر در همه جهات و تمام امور،میهنمان ایران از ترقیات‌روزافزون و پیشرفت های‌چشمگیری‌بارشدی بی نظیر که دنیا را به شگفتی و تحسین واداشت بر خوردار گردیده است .

انقلاب «شاه‌وملت » که چند روز قبل چهاردهمین سالگرد آن‌را با شکوه و عظمتی هرچه تمامتر برپاداشتیم ، و اصول هفده‌گانه آن‌که‌بابتکار شاهنشاه آریامهر باجرا گذارده شد ، تحولی عظیم‌وهمه‌جانبه در تمام شئون ومراحل زندگی همه مردم ایران بوجود آورده و جهشی بزرگ‌را بسوی‌پیشرفت وترقی وتمدن‌موجب‌شده‌است.

در صنایع‌شایدبیش از هر رشته دیگر جهش بجلو داشته‌ایم وبا استفاده‌از ثبات و آرامش شکوفائی اقتصاد کشورواحد های بزرگ تولیدی ایجاد شدند وبهمین جهت به‌همت‌مردی کوشاومیهن پرست وبازحمات وکوشش‌های شبانه‌روزی‌اولین کارخانه عظیم کارتن‌سازی با سرمایه‌ای هنگفت بنیانگذاری وموجبات کار و کوشش اینهمه افرادماهرومتخصص‌و تحصیل‌کرده تهیه دیده واسباب خدمات شایسته و تسهیلات فراوان عرضه مناسب کالا و تولیدات را برای صاحبان صنایع و اقتصاد کشور فراهم آورده است . فقط نگاهی به حقوق ومزایا و رفاه اجتماعی‌و تامین آینده شماکارگران‌عزیز،بوضوح نشان دهنده این اصل‌مسلم است که تحت رهبریهای خردمندانه رهبر عالیقدرمان شاهنشاه آریامهرو به پیروی از منویات معظمله ، دولت ووزارت‌محترم کار وامور اجتماعی ، قوانین کارارزنده وپیشرفته‌ایکه‌دراکثر ممالک مترقی دنیا نظیر ندارند وضع نموده و به مورد اجرا گذارده شده است .

پس جادارد که همگی دست دعا بدرگاه‌ایزدیگانه‌و یکتابرداریم واز درگاه احدیتش مسئلت نمائیم که‌این روزگار و این شاهنشاه و این خاندان را برای ما ملت ایران پایدار و برقرار نگاه دارد وبشکرانه نعمت عظیم ما کارگران‌و کارکنان شرکت کارتن ایران نهایت کوشش ومهارت خود را بکار خواهیم بست تا حداکثر تولید خودرا با مرغوبیت و کیفیت عالی عرضه کرده و بدین ترتیب بهره‌وری کارخانه‌مان را تا حد امکان افزایش دهیم .

جاویدباد شاهنشاه‌آریامهر، زنده‌باد شهبانوی محبوب و مهربان ، برقرار باد ولیعهد گرامی نورچشم ملت ایران ، پایندباد ایران .

★ سخنان نماینده کارگران

بدنبال سخنرانی مدیر عامل شرکت سهامی کارتن ایران،آقای داود افشار پناه نماینده‌کارگران این واحد تولیدی و صنعتی‌رشته سخن را بدست گرفت و چنین گفت:

بسیار مفتخرم از طرف‌کارگران کارتن‌سازی ایران پنجاهمین‌سال شاهنشاهی پرافتخار خاندان پهلوی را تبریک و تهنیت بگویم.

و از مهمانان و همکاران گرامی که با تشریف‌فرمائی خود ما را سرافراز فرموده‌اند سپاسگزاری نمایم.

امروز ما در حالی آئین بزرگداشت پنجاهمین سال شاهنشاهی پهلوی‌را جشن‌میگیریم که نهال انقلاب شاه و ملت بارور شده و عصر تازه‌ای در زندگی ملت ایران گشوده شده است.

در طول نیم قرن اخیر بر هیچکس پوشیده نیست که چه دگرگونی‌هائی برای قشرهای مختلف مملکت مخصوصا برای ما کارگران و دهقانان و زنان‌ایرانی بوجود آمده است. شاهنشاه‌پر توان و اندیشمندمان‌دربحرانی‌ترین وضع سیاسی و اقتصادی که قدرتمندترین کشورهای دنیا رابه زانو درآورده بود زمام امور کشور رابدست گرفتند و باایمانی راسخ و اراده‌ای خلل ناپذیر جهت رسیدن به هدفهای عالیه خودشب و روز تلاش نموده و کشور را باین عظمت و مرتبت رسانیده‌اند.

ما کارگران بیش از هر طبقه میتوانیم اثر عمیق این موفقیت‌ها را در زندگی شخصی و اجتماعی خود مشاهده کنیم.

شاهنشاه آریامهر همواره پیشاپیش حوادث قدم برمیدارند و این امر موجب شده که طرحها و برنامه‌هائیکه از فکر رهبر بلند عالیقدر ما سرچشمه میگیرد از برنامه‌های روز جلوتر باشدامروز با مشارکت طبقات مختلف مردم دموکراسی‌درایران بصورت‌ترکیبی ازدموکراسی سیاسی‌یادموکراسی اقتصادی و عدالت اجتماعی درآمده است به‌این جهت است‌که تشکیل این جشنهای فرخنده از دیدگاههای مختلف بسیار حائز اهمیت است.

دراینجا لازم است بعرض‌برسانم که کارگری که قبل از انقلاب‌شاه وملت از هیچ محفل ومجلسی نامی از او برده نمیشد امروزبه مجلس قانون‌گذاری و انجمنهای دموکراتیک دست یافته و در سرنوشت مملکت خود چون‌دیگر صاحب نظران اظهار نظر میکنند تمام این نعمتها و رفاه وآسایش که نصیب ما ملت ایران شده‌همه وهمه مدیون رهبریهای خردمندانه شاهنشاه آریامهر میباشد.

جاوید باد شاهنشاه آریامهر

زنده باد علیاحضرت شهبانو محبوب ایران

پاینده باد والاحضرت ولیعهد نور دیده ملت ایران

پاینده باد ایران:

★ خانواده بزرگ کارتن‌ایران

پس از سخنرانی نماینده‌کارگران شرکت سهامی کارتن ایران،آقای عبدالله بقائی مدیر اداری‌شرکت پشت تریبون قرار گرفت و چنین آغاز به سخن کرد:

کارگران عزیز، همکاران‌گرامی، خانمها، آقایان:

امروز گردهم جمع شده‌ایم‌تا خجسته دورانی‌پرشکوه راجشن بگیریم وبردودمانی پرافتخار و سلطنتی بربار و پر منزلت ارج وسپاس بگذاریم پنجاه سال در دوران تاریخ ملتها و بخصوص درتاریخ ما ایرانیان زمانی چندان طولانی نیست ولی اگر بثمرات و اثرات همین زمان اندکبخوبی وعمق کافی نظر بیافکنیم میتوانیم بعجرئت بگوئیم که این پنجاه‌سال پرعز وجاه برابر با قرنهای قرن از تاریخ مدون شاهنشاهی این مرز وبوم پیشرفت و ترقی نصیب کشور وملتی کرده است که شاه را سایه خدا، شاهنشاهی رامظهر استقلال و ...رت و سلطنت راپایه واساس قومیت وملیت خود میشناسد.

کارگران عزیزاین کشورکهنسال که در زمان کوتاه عمر ما دراثر مجاهدت‌ها واز خود گذشتگیها وزحمات بی‌شائبه راد مردی‌بزرگ واز جان گذشته از ورطه هلاک اجتماعی نجات یافته و در پرتو رهبری‌های خردمندانه و بی‌دریغ شاهنشاه آریامهر به این مقام‌و موقعیت اقتصادی و صنعتی بین‌المللی رسیده است . همان‌ملتی است که قبل از این پنجاه سال اسیر سرپنجه قدرتهای خارجی بود.

همکاران گرامی، خانمها ،آقایان: چرا دور برویم همه ما که سن‌و سالی حدود چهل سال داریم‌آثار شوم ورود سربازان بیگانه رادر شهریور سال ۲۵۰۰ شاهنشاهی بیاد داریم همه ما از ظلم و جوری که همین مهمانان‌ناخوانده وجاولگران شمالی و جنوبی بریکر اقتصاد نوجوان مملکت به‌اسم دلسوزی روا داشتند باخبر هستیم وهمه بخوبی آگاهیم که اگر خیراندیشی‌های شاهنشاه عالیقدر ما نبود هم‌اکنون در آذربایجان عزیز جغدان شوم به نغمه نشسته بودند ولی خدمات پرارزش ورهبریها واز جان گذشتگی‌های دودمان جلیل‌پهلوی باعث شد که امروز در این‌منطقه از تهران کارخانه‌ی عظیمی‌بدست مردی مصمم با ایمانی راسخ که اصول اعتقاداتش مبتنی است بر نظام شاهنشاهی قانون اساسی و انقلاب شاه وملت ساخته شود . بمدرسات صنعت کارتن سازی در ایران پایه‌های کارخانه‌ای را بنا نهاد که امروز بعد از سالیان دراز پس از تاسیس آن بصورت یک خانواده بزرگ شکل گرفته‌و همه گردهم‌آمده‌اند تا جملگی پروانه‌وار به گرد شمع وجود شاهنشاهی گرامی و گرانقدر بگردند که با از خود گذشتگی وجان فشانی در خدمت‌گذاری‌مردم این سرزمین کهن از هیچ چیز مضایقه ننموده‌اند.

امروز خانواده کارتن ایران در اثر کوششهای خستگی‌ناپذیر وشبانه‌روزی شما کارگران و همکاران عزیز در راس صنعتی عظیم قرار گرفته است که درحفظ سرمایه کشور خود از گزند نیرو های مخرب و استثمارگر خارجی از هیچ کوششی فروگذارنمیکند. خواهران وبرادران کارگر من ، امروز جا دارد که در این مکان همگی از جان ودل و یک زبان ویک صدا باهم بگوئیم:

شاهنشاها به روزگاران‌منصور باش و شاد در آسمان بخت ، چون خورشید کامران.

باهم بگوئیم: بردودمان‌پرافتخار پهلوی درود فراوان که روز ما را از سیاهی به نور هدایت خود بتابندگی بدل نمود.

باهم بگوئیم:

زیزدان برآن شاه باد آفرین
که نازد براو تخت وتاج‌ونگین
جهان تاجهان باشد، او شادباد
بکامش جهان یارودلخواه‌باد
جاوید باد محمدرضاشاه‌پهلوی
آریامهر شاهنشاه ایران.
پاینده باد سلطنت پرافتخار
دودمان پهلوی،
خجسته باد فرخنده جشن پنجاه
سال سلطنت پرافتخار پهلوی.

دراین‌وقت‌بدعوت آقای‌مهندس محمود لك‌پور مدیر عامل‌شرکت کارتن ایران، آقای پیرزاد معاون اتاق بازرگانی و صنایع ومعادن ایران کیک بزرگی را که بایـن مناسبت تهیه شده بود برید و مراسم جشن باهنرنمائی تنی چند از هنرمندان کشور در میان‌ابراز احساسات شدیدو بیشائبه حاضرین ادامه یافت.

آقای مهندس محمود لکپور مدیر عامل شرکت کارتن ایران نطق‌جامعی پیرامون پیشرفتهای ایران در عصر شاهنشاهی پهلوی ایراد کرد.

آقای عبداله بقائی‌مدیر اموراداری شرکت کارتن ایران در باره ترقیات شگرف جامعه‌ایرانی برهبری‌شاهنشاه آریامهر به تفصیل صحبت کرد.

آقای داود افشار پناه نماینده کارگران شرکت کارتن ایران .

گوشه‌ای ازمراسم بزرگداشت‌پنجاه‌سال سلطنت دودمان‌پهلوی درشرکت کارتن ایران.

نیازمندیهای اطلاعات

برای دادن آگهی تلفنی باشماره های ذیل تماس حاصل فرمائید
تلفنهای: ۳۱۲۴۱۳-۳۱۱۲۲۷

حمل ونقل بزرگ پاپیون
مجهز به تریلی های تخت ۱۰ و ۱۲متری و تریلی های بزرگ کمرشکن به قدرت ۱۵۰ تن و جرثقیل های ۲۰ الی ۱۵۰ تنی با تعداد زیاد با شرکت های معتبر و حمل ونقل های بزرگ ایرانی و خارجی آماده قرارداد می‌باشد تلفن ۲۲۵۷۶۷

فروش دست اول

کت شلوار
تولیدی ایران و ایتالیا
جامکو jamco
درست روبروی درب بزرگ دانشگاه تهران
۶۴۱۲۱۷

مبلیران
قبل از خرید هر نوع مبلمان از مجموعه کامل و جدیدترین مدلهای مبلیران دیدن فرمائید
خیابان فرح ۱۰۰ قدم بالاتر از چهارراه تخت طاوس تلفن ۸۴۳۱۸۲ از ۸ صبح تا ۹ شب یکسره باز است.

حراج لباسهای خارجی زنانه
مقداری لباس نو و دست‌دوم خارجی به حراج گذاشته می شود آریامهر خیابان پنجم کوی رامین پلاک ۲ تلفن ۶۵۷۱۰۵
۱ـ۳ آـ۴۰۹

فروش دست دوم

یک دستگاه پیانو و یک اجاق گاز و یکگرام استریو امریکائی بفروش میرسد ۲۲۴۹۹۳
۱ـ۲ آـ۱۵۴۸

مقداری البسه نو ودست دوم خارجی و شلوارجین از روز سه‌شنبه الی پنجشنبه از ساعت ۱۰ صبح الی۶ بعدازظهر به فروش می‌رسد تلفن ۷۰۴۳۹۲ یوسف آباد
آـ۴۳۰

اکازیون
کلیه درب‌وپنجره اعم از آهنی‌وچوبی باشیشه وپرده‌های آهنی مربوط به یکدستگاه ساختمان بزرگ ویلائی با کلیه دکوراسیون داخلی یکجا بفروش میرسد حق تقدم باولین مراجعه کننده است سی متری گیشا جنب مسجد بنگاه معاملات کافی (حسینی نسب) ۶۳۵۰۷۶

بعلت مسافرت مبلمان منزل فرنگی فوق‌العاده شیك بفروش می‌رسد. تلفن ۶۸۷۷۸۷

خرید اثاثیه

فرش ایران نوین
خریدار قالی و قالیچه و تعویض فرشهای نو با کهنه تلفن ۶۵۳۱۹۵

فرش امید
فرشهای نو و کهنه را جهت صادرات خریداریم تلفن ۳۴۵۶۵۵ و ۳۳۷۷۰۲

خریدومعاوضه فرشهای کهنه ونو تلفن۶۴۵۱۶۸ و ۶۴۳۴۹۹

تعمیر تلویزیون

تعمیرگاه مجاز
شاوب لورنس
تلفن ۳۴۱۲۹۸
آـ۱۵۲۸

تلویزیون شما فوری در منزل تعمیر می‌شود ۲۷۴۷۷۰

سرویس تلویزیون رنگی
لووه آلمان
مراکز سرویس تهران:
تلفنهای: ۵۳۵۵۱۵
۵۲۲۹۱۴-۵۲۸۳۹۵
۶۴۶۹۰۶-۶۴۸۳۰۷
اصفهان:تلفن: ۳۸۱۴۲
اهواز:تلفن: ۲۳۴۴۸
آبادان:تلفن: ۲۳۷۴۸
شیراز:تلفن: ۲۷۸۹۰
مشهد:تلفن: ۲۹۴۰۷

آنتن تلویزیون

نصب آنتن جی‌بی‌سی و رنگی فوری ۳۴۱۲۹۸
۱ـ۱۳ آـ۱۵۲۹

تزئینات دکوراسیون

نصب فوری انواع موکت ۲۷۳۵۱۶
آـ۷۳۵ ۱ـ۲۶

نصب فوری
کاغذ دیواری و موکت و موکت فرشی
در اندازه های مختلف پرسیانا وپرده کرکره‌در شرکت ساتردی
نماینده رسمی سایه روشن و مولن‌موکت
۷۵۳۳۹۰

سبزقبا
تقدیم‌میکند
نصب موکت - پارکت ـپرده کرکره ـکاغذ دیواری و پوستر دیواری از مناظر زیبای دنیا تلفن
۷۶۵۵۵۴
۱ـ۷ آـ۶۱۵

نصب موکت
توسط متخصصان آلمانی‌برای منازل و دفاتر و کارخانجات تلفن ۲۳۳۴۱۳ بین ۴ تا ۸ بعد ازظهر
۱ـ۲ آـ۸۹۸

کاغذ دیواری
قابل شستشو از متری ۳تومان ببالا از نقاشی هم ارزانتر
تلفن ۳۰۵۲۵۵

تزئینات شب‌نور
انواع موکت های خارجی‌و ایرانی کاغذ دیواری وپرده کرکره به نازلترین قیمت تهیه و نصب می گردد خیابان دماوند روبروی استخرآریا پلاک ۱۱۷۳ شرکت شب‌نور
تلفنهای ۷۹۵۱۵۹ و ۷۹۸۱۶۶ و ۷۹۳۹۰۳

تزئینات شقایق
کاغذ دیواری ، موکت، کفپوش نقد و اقساط
۵۳۱۴۹۴

تزئین فوری
پرده کرکره کاغذدیواری موکت کفپوش سقف - پوش پرسیانا نقد و اقساط ۵۳۷۷۰۸

نقد واقساط
موکت کبریتی بقیمت تجارتی کاغذ دیواری خارجی‌و ایرانی با۲۰ درصد تخفیف
تلفن ۶۶۸۹۵۰
۱ـ۳ آـ۱۶۳۰

برای ساختمان شما

پاکتان
انجام کلیه امور نظافتی نقاشی و ساختمان
۸۲۴۵۸۱

نقاشی و تزئینات ساختمان
کاغذ دیواری.موکت.پرده کرکره پرسیانا
کف پوش دراسرع وقت
دفترمهندسی هزیر ۹۲۸۹۷۶

فوری و ارزان
نصب‌داربست فلزی و تزئینات ساختمانی و نما سازی تلفن ۷۶۳۸۷۶ ـ۷۵۲۴۹۹
آـ۲۱۴

آ . ال . آ
رابیتز ، آگوستیك. درب و پنجره.آلومینیم و نما. ایرانیت و جوش‌کاری تلفن ۷۹۱۶۸۷

ورق آزبست و سیمان ۸۳۹۷۸۷

ایزوبام‌تکس
پشت‌بام
جلوگیری از چکه و رطوبت باتضمین مدت در اسرع وقت
۲۳۸۸۷۰
آـ۱۱۴۸

اسفالت و عایق
شمیران - قلهك- تلفن
۲۶۱۳۲۷

سرویس و نگهداری‌و نصب تاسیسات تهویه مطبوع حرارت مرکزی تلفن ۸۵۷۱۳۶ - ۸۵۸۳۷۶

مهندسین‌مشاور
طرح محاسبات معماری داخلی واجرای‌ساختمان های مسکونی و صنعتی
تلفن ۶۸۵۱۳۴

نقاشی
و نماسازی ساختمان شرکت سوپر سایتکس
۶۶۱۴۷۷

کول کاندیشن
نگهداری ساختمان بطور کلی
۶۶۳۷۶۲
۱ـ۱۰ آـ۷۵۱

پیمانکار آسفالت و نقاشی
تلفن ۸۹۵۷۳۲ و ۶۳۳۱۹۴

طرح و نقشه ساختمانی ۸۳۲۴۴۰
آـ۲۲۰

کلیه نقاشی ساختمان پذیرفته میشود تلفن ۹۲۶۷۷۰
۱ـ۶ آـ۷۰۸

امداد سرویس
تعمیرات‌هر نوع‌ساختمان با مصالح تلفن۹۲۱۶۹۷

داربست پلیت
نصب فوری داربست فلزی تلفن۷۳۱۶۰۶ و ۷۳۰۴۷۹

قیر و گونی و اسفالت
باتضمین۷۳۸۴۵۵ـ۷۳۰۱۰۸

اسکلت فلزی
تلفن۸۴۵۸۰۷

قابل توجه شرکت های ساختمانی و صاحبکاران محترم
قبول کلیه سفارشات چوبی درب و دکور تلفن دفتر ۷۸۰۴۶۵ کارخانه ۷۸۲۴۸۸

ایزولاسیون پشت بام با ایزوگام ۶۳۶۰۱۴
یوسف‌آباد محمدرضاشاه شماره ۱۳۰ شرکت ساختمانی بام پاد (اثل پریکابت) شعبه ایران ایزول

طرح و نقشه‌و محاسبات و ساختمان
مهندسان مشاورخارجی در ایران آماده پذیرفتن طرحهای ساختمانی - شهرك ـآسمان خراش و آپارتمان می‌باشد با آقای گیلبرب تلفن ۸۳۱۸۵۵ تماس حاصل نمائید

ایران‌دکور
نوسازی تعمیر نقاشی‌ساختمان و آسفالت فوری ۸۵۷۵۴۹

رابیتز
فروش و نصب سقفهای کاذب
۷۶۱۲۸۰
۷۶۱۲۸۱

شستشوی مبل وفرش

پیام کلین
خشکشوئی مبلمان فرش داخل اتومبیل
خشکشوئی موکت متری ۳۰ ریال تلفن۸۵۳۰۳۱

دیاموندسرویس
خشکشوئی مبلمان موکت پرده.کفپوش.پارکت‌و نظافت کلیه‌ساختمان تلفن ۷۶۹۷۲۵

خشکشوئی موکت ۳۹۱۷۶۰

لیدرهوم
سرویس آمریکا مبلمان فرش موکت داخل اتومبیل. نظافت وپارکت ساختمان بهتر و ارزان تر تلفن
۸۵۳۷۸۰ ـ۸۵۶۵۳۰
۱ـ۲۰ آـ۱۶۰۰

فورهاش‌سرویس
خشکشوئی‌موکت مبلمان‌پارکت کفپوش پرده و نظافت داخلی وخارجی ساختمان ۷۵۶۵۵۸
۱ـ۸ آـ۷۰۴

CERTIFIED HOME SERVICE CLEANING TEL 754812 758496

بعمل کاربراید به سخن‌دانی نیست .
امریکن سرتیفاید هوم سرویس تکنیک
مجهزترین سازمان خشکشوئی مبلمان فرش ، موکت، پرده و نظافت منزل و محل کار با برخورداری از نیم قرن تجربه و تکنیك برتر امریکائی تلفنهای رزرو ۷۰۵۸۴۹۶ - ۷۰۴۸۱۲
آـ۷۷۱

خشکشوئی آمریکائی
با ۱۰ سال سابقه کاری در ایران ، مبلمان ، موکت،فرش تشک اتومبیل و کلیه نظافت ساختمان شستشو و نصب پرده گرانتر: مطمئن‌تر
۸۵۶۲۶۹
۱ـ۱۲ آـ۸۲۳

قالیشوئی شربت‌اوغلی
شستشوبا اصول مذهبی
۵۲۱۰۴۲-۹۳۶۱۸۹

پاکتان
شستشوی فرش موکت در محل تلفن ۸۲۴۵۸۱

قالیشوئی وطن
با ۲۰ سال سابقه درخشان آماده شستن فرش با دستگاه های اتوماتیک
۵۵۱۶۷۰

دوراکلین
سرویس آمریکا
تلفن های رزرو وقت ۸۴۸۳۹۵ و ۸۴۸۳۹۶ و ۸۴۵۶۸۳

خشکشوئی فرش ، موکت ، مبل رفوگری تلفن ۵۲۹۹۱۰ پارسا
۱ـ۱۸ آـ۶۵۷

قالیشوئی بیوك به سرپرستی داریوش
مجهز به تمام دستگاه های مدرن قالیشوئی متری۹۰ ریال رنگبرداری و رفوگری پذیرفته میشود ۵۵۱۳۶۰ و ۹۷۷۱۱۸

کلین سرویس پاکزا
خشکشوئی فرش مبل، موکت وکلیه کفپوش ها با آخرین تکنیك میزنر و ارزانتر تلفن ۸۵۳۹۹۵

قالیشوئی دی(طهمورثی)
خاکگیری ، شستشو ، تطهیر تلفن ۵۹۶۹۷

کلین سرویس مژدهی
خشکشوئی مبلمان موکت‌فرش در محل با تکنیك برتروگرانتر
۶۳۹۱۹۷

قابل توجه بیمارستان ها و هتل ها
کارخانه خشکشوئی و سفیدشوئی امپریال
باآخرین سیستم ماشین آلات انواع‌البسه شمارا بنحو مطلوب شستشو و ضد عفونی و در محل‌تحویل‌می نماید ۷۶۵۰۴۹ و ۸۹۸۸۱۵
آـ۸۹۲

تعمیرسرویس شوفاژ

لوله‌کشی و نصب و سرویس‌شوفاژ فوری۷۹۳۸۹۷
۱ـ۱

طرح و اجرا ونگهداری
شوفاژ تهویه
شرکت ان. کی تکنیك
۸۵۳۹۹۴ - ۸۴۹۷۹۲

سرویس سوناژ
۷۶۰۹۹۳ و ۷۶۵۸۹۴

نصب شوفاژ و تهویه مطبوع و آب رسانی شرکت مکرول ۸۲۲۷۸۸

کول کاندیشن
ساخت
سردخانه های ثابت، ماشینی وپیش ساخته
۶۶۳۷۶۲

فرانس شوفاژ
نصب‌و سرویس‌تعمیرات و نگهداری شوفاژ با سرویس شبانه‌روزی
۸۵۲۵۶۸ - ۸۴۱۱۲۵

تأسیسات
تعمیر و نگهداری ۷۹۰۱۰۹
آـ۸۱۶

نصب موتورخانه و سرویس‌شوفاژوگارانتی و نصب لوازم بهداشتی
تلفن ۲۷۷۲۸۶

نصب‌فوری شوفاژ وتهویه
درتهران وشهرستانها باقساط ۱۰ ماهه شرکت رام شین
۹۳۹۷۳۱
۹۳۹۷۳۲

سرویس ونگهداری وتعمیر شوفاژ
۸۵۳۷۳۱

ACTIVITE اکتیویته

نصب ونگهداری
سالیانه دستگاه های حرارت مرکزی و تهویه مطبوع
۶۶۵۰۷۵
۱ـ۱۵ آـ۹۷۰

تعمیرسرویس یخچال

تعمیرات انواع یخچال تلفن ۷۳۰۰۶۷ و ۷۳۹۲۸۵
۱ـ۱

تعمیرگاه یخچال فریجیدر
اثاث یدکی موجود ۸۴۸۷۵۶
۱ـ۲۰ آـ۳۰۱

تعمیرسرویس لوازم‌منزل

تعمیر بیستونی ۷۶۴۰۳۰
۱ـ۱

راهنمای‌سرویس
ارج
درسراسرکشور
۹۶۲۰۴۵
ازساعت ۷½ صبح تا ۷½ بعدازظهر

سرویس بخاری وآبگرمکن
۸۴۷۴۰۸
آـ۶۴۰

سرویس‌بخاری‌وآبگرمکن فوری ۳۴۴۷۸۱

لوله‌کشی گاز

لوله‌کشی گاز منازل
با تائید شرکت ملی گاز شرکت . ان. کی.تکنیك
۸۵۳۹۹۴ - ۸۴۹۷۹۲

لوله‌کشی گاز
باتائید شرکت ملی گازمهندسی هژبر ۹۲۸۹۷۶
آـ۱۱۵۱

ACTIVITE اکتیویته

طرح واجرای
تاسیسات گاز رسانی خانگی و صنعتی با استاندارد وتایید شرکت ملی گاز- اکتیویته
۶۶۵۰۷۵

شرکت هلپ
لوله‌کشی گاز منازل زیر نظر متخصصین در اسرع وقت با تائید شرکت ملی گاز ایران.
تلفن : ۷۶۱۱۹۶
۷۶۵۵۵۴
آـ۶۰۶

فروشگاههای اتومبیل

نمایشگاه آلستوم
نماینده فروش اتومبیل های داتسون مدل ۷۷ با شرایط نقدواقساط تلفن های۹۷۴۴۵۳ و ۹۷۶۴۴۲
۱ـ۸ آـ۹۷۶

بورس پیکان بوستان
انواع اتومبیل ۹۳۲۵۲۲ و ۹۳۲۶۳۰
آـ۲۲۱۳

فیات ۱۳۱
بلوام بانکی
نماینده رسمی ۲۲۶۱۶۲
۱ـ۲۰ آـ۶۱۴

فیات
۱۳۱ و ۱۳۲ مدل ۷۷ با گارانتی نقد و اقساط ۲۲۲۰۱۰ و ۲۲۲۶۰۴

فیات ۱۲۵ اقساطی ۷۵۰۴۵۱
۱ـ۷ آـ۷۲۹

تویوتا سواری و وانت نقدو اقساط ۷۵۰۸۱۶

قابل توجه
فیات ۱۳۱ اس و ۱۳۲ جی ال اس ساخت‌ایتالیا مدل ۱۹۷۷ آماده‌تحویل میباشدتلفن۸۵۷۰۹۳ـ۴

نمایشگاه اتومبیل خوشه خریدار و فروشنده انواع اتومبیل‌های نو و دست دوم نقد و اقساط تلفن های ۷۵۹۴۱۹ـ ۷۶۸۰۳۹

فروش اتومبیل

شورولت

قابل‌توجه
برای شرکت های ساختمانی دو دستگاه شورولت بلیزر شایان مدل ۷۶ و ۷۷تمام فول دنده‌گیربکس‌معاوضه بااتومبیل بنز ونقد واقساط تلفن ۸۴۵۵۵۳
۱ـ۲

یکدستگاه شورلت ایران‌رویال مدل ۵۴ متالیك نقره‌ای باکولر وفرمان هیدرولیك بسیارتمیز تلفن ۶۸۴۹۱۵
۱ـ۵ آـ۱۶۲۶

پیکان ۵۵ شیشه‌رنگی فروشی تلفن ۹۳۵۳۶۶
آـ۱۵۴۳

پیکان جوانان‌مدل۵۲ زرد ۵۲ هزار کیلو متر کارکرد بیمه و مالیات پرداخت شده ۳۲۰ هزار ریال تلفن ۳۰۲۶۶۵
آـ۱۵۴۱

پیکان سبز کاهوئی آخر ۵۳ خیلی تمیز بی واسطه فروشی ۵۵۲۵۸۴
آـ۸۸۷

پیکان سبز رنگ آخر ۵۴ بی واسطه فروشی ۵۹۲۸۸۶
آـ۸۸۶

پیکان مدل ۵۳ آبی رنگجهت فروش تلفن ۶۴۵۰۸۶

پیکان ۵۵ صفر کیلو متر شیشه رنگی سپربهن ۹۷۲۶۶۹
آـ۱۵۴۰

پیکان‌مدل ۵۳ آبی رنگ جهت فروش تلفن ۶۴۵۰۸۶
آـ۴۲۶

فولکس

فولکس واگن ۴۱۱ ال ۱۶۰۰ مدل۷۲سند ۷۰ بعلت مسافرت فوری بفروش می رسد تلفن ۶۲۶۷۹۸ ازساعت ۹ صبح تا۴ بعدازظهر
آـ۱۵۴۵

فولکس استیشن مدل ۶۶فروشی‌تلفن۹۷۹۰۴۷

فولکس شیری ۱۶۰۰ مدل ۶۸ بین ۴ـ۷ ۹۳۲۷۲۲
آـ۱۵۰۰

فولکس مدل ۵۸ رنگ قرمز موتور نیاز به تعمیر بسیار تمیز فروشی ۵۰۰۰ تومان‌تلفن ۹۶۹۸۴۵
آـ۱۵۴۶

داتسون کوپه مدل ۷۶ بسیار تمیز با رادیو پخش بعلت مسافرت فوری بفروش می رسد ۸۲۱۸۹۹ و ۸۲۰۹۳۱
آـ۱۵۴۴

کامارو ۷۴ در موقعیت عالی و پیکان ۵۴ بدون و اسطه‌به فروش می رسد ۷۶۰۱۲۳ - ۸۳۸۴۷۷
۱ـ۲ آـ۱۸۱۴

پژو
پژو ۵۰۴جی‌ال ۷۵ از کمپانی تلفن ۸۹۳۷۴۶
آـ۸۸۲

بعلت مسافرت پژو ۵۰۴مدل ۷۰ تهران ص موتور تعمیر اساسی در بهترین وضع ۴۲ هزار تومان تلفن ۲۷۲۰۱۳
آـ۸۸۳

اکازیون
پژو ۳۰۴ کوپه‌اس ۷۲ خردلی بارادیو پخش گرمکن عقب بعلت مسافرت فوری مقطوع ۳۶۵۰۰ تومان ۶۳۹۸۰۷
آـ۸۸۴

پژو ۵۰۴مدل۷۷ الرنگ سفید وکالتا بفروش می رسد تلفن ۲۶۱۸۳۹
آـ۴۳۰

پژو ۴۰۴ مدل ۷۳تلفن ۷۳۵۵۰۴ از ۴تا ۸ بعد ازظهر
آـ۴۲۸

پژو ال۷۷ آبی گمرک شده‌نمره نشده بفروش میرسد . تلفن ۸۳۰۸۱۰
آـ۴۲۷

بنز ۲۳۰ مدل ۷۶ رنك سربی متالیك سقف‌برقی شیشه رنگی فرمان هیدرولیك ترمز قدرتی‌با رادیوضبط‌صوت‌ودستگاه پخش استریو به قیمت اکازیون‌نمره وگمرك شده بفروش می‌رسد تلفن ۹۲۲۷۳۹ ـ ۹۲۸۸۴۹

پونتیاك
پونتیاک فایبرد مدل ۷۴ رنگ پسته‌ای فول تلفن ۸۳۹۹۱۰
۱ـ۲ آـ۱۵۳۹

بیوک رگال ۷۳ سبز متالیك اطاق سفید اتوماتیك دو درب بعلت مسافرت‌بیواسطه فروشی ۲۹۰۵۸۵
۱ـ۳ آـ۲۲۰۴

آلفارمئوی مدل ۷۱ ولوچه ۱۷۵۰ بعد از ظهر ها ۶ تا ۸ تلفن ۶۲۶۲۹۹ـ ۶۲۹۴۴۵
۱ـ۲ آـ۴۰۲

ب ام و
ب‌ام‌و ۲۰۰۰ مدل ۶۶ رنگ آلبالوئی قیمت۲۲ هزار تومان بعلت‌مسافرت‌فروشی ۶۴۷۰۲۹
۱ـ۵ آـ۸۲۰

بی‌ام‌و ۵۱۸ مدل ۷۷ همرنگ متالیك آماده تحویل درتهران ویک دستگاه ۷۶ متالیك تلفن ۷۹۷۱۹۹
۱ـ۲

یکدستگاه ب.ام.و ۳۲۰ مدل ۷۷ برنك نقره‌ای جدید با ضبط و آنتن اتوماتیك شیشه رنگی گمرك شده بدون نمره بفروش میرسد . تلفن ۵۲۸۳۳۸ از ساعت ۱۰ صبح تا ۴ بعد ازظهر
آـ۱۸۶۹۱

ب‌ام‌و ۵۱۸ مدل ۷۷ شیشه رنگی تودوزی مخمل خوش رنگ تلفن ۵۴۰۹۵۷
۱ـ۲ آـ۴۳۱

فیات
آمباسادور مدل ۶۶ فوق‌العاده تمیز ۸۵۶۵۳۲ و اهیک
۱ـ۶ آـ۶۸۶

فیات ۱۳۱ و ۱۳۲ مدل ۱۹۷۷ با گارانتی ووام بانکی تلفن های ۳۱۳۱۱۴ـ۵

فیات ۱۳۲ـ ۱۸۰۰ مدل ۷۶ متالیك طلائی رادیو آنتن اتوماتیك گمرک شده بدون نمره بفروش می رسد تلفن ۸۵۴۰۸۵
آـ۴۲۹

فیات ۱۲۴ اسپرت سفارش امریکا مدل ۷۴ با وسایل اضافی بفروش میرسد تلفن ۶۵۴۱۷۷ از ساعت ۸ الی۴
۱ـ۲ آـ۱۵۴۷

رنو مدل۶۹ بسیارتمیز۲۴۳۳۷۶
۱ـ۴

مینی ۷۴ فروشی تلفن ۲۸۷۵۹۰ بعد از ساعت ۱۵
آـ۴۱۰

هیلمن‌نو فروشی تلفن۶۶۷۹۱۳
آـ۸۸۵

آریامدل ۵۰ سرمه‌ای تلفن ۹۷۰۸۰۶
آـ۸۴۶۲

جمس‌وانت مدل ۷۵ تمیز فروش‌یابالندرورمعاوضه میشود. تلفن ۹۲۰۱۳۶

مهندسین آرشیتکت ومحاسب
آماده تهیه نقشه های ساختمانی تلفن ۶۶۱۳۹۰

لوله‌سیاه‌وگالوانیزه
وزن سبك و متوسط
از ٦٥ الی۱۰۰ آتمسفرفشار
از ۲ر۱ اینچ الی ٦ اینچ موجود درتهران ـرشت‌ـ اهواز بقیمت تجارتی‌ـبهرمقدارکه‌خواسته باشید.
تلفنهای تهران : ۹۵۳۱۷۰ـ ۹۶۱۴۰۶ـ ۹۶۲۵۸۰ ـ۵۳۲۹۳۰ ۹۷۹۷۸۲
رشت‌تلفن:۲۱۵۹۰ـ ۲۵۶۷۶ـ اهواز تلفن: ۲۶۲۲۹ـ ۲۶۲۲۸

خرید اتومبیل

اتومبیل تصادفی شما را در محل خریدیاتعمیر می‌نمائیم ۶۶۰۸۵۱ و ۶۴۸۳۹۵
۱ـ۱۰ آـ۶۶۳

همه نوع پیکان صفر کیلومتر خریدارو فروشنده‌ایم ۳۱۷۵۹۳ و ۳۱۵۷۴۵
۱ـ۳ آـ۶۸۲

تویوتا
تویوتا کرونابه اقساط ماهیانه ٥ هزار تومان خریداریم‌تلفن۳۱۹۰۷۶ـ۳۰۵۵۲۸

ماشین آمریکائی مدل ۷۰ ببالا ازدم قسط ماهی ۲ هزار تومان نیازمندم تلفن ۸۵۵۱۴۵
۱ـ۲ آـ۱۱۵۳

همه نوع پیکان صفر کیلو متر خریدار و فروشنده‌ایم ۳۱۷۵۹۳
آـ۱۵۴۲

کرایه‌اتومبیل

اتومبیل آخرین سیستم بارانتده ماهیانه اجاره داده‌میشودتلفن۳۵۹۴۱۶ صبح ها۹ تا۱۲بعدازظهر ها ٤ تا۷

کایت تاکسی
۹۷۰۵۱۵ - ۹۷۵۱۰۱
۱۰۵۳ـ۵

تاکسی سرویس ارابه
بارانده و بدون راننده ۹۶۰۳۸۰ـ ۹۵۸۶۳۸
آـ۶۰۱ ۱ـ۱۳

لیموزین تاکسی سرویس
امیر آباد شمالی ۶۳۱۲۴۰ ـ ۶۳۱۶۲۶ و ۶۳۹۹۰۷
۱ـ۲ آـ۱۵۲۸

اتو نادر سرویس با مدیریت‌جدید۸۲۲۴۲۹ـ۸۳۲۲۳۳

ماشین‌آلات

کمپرسور ۲ چکشه اطلس کوپکو کرایه‌داده میشود تلفن :
۶۶۱۴۷۷

آگهیهای‌متفرقه

سردک
سازنده سردخانه متحرك ثابت‌و ساختمانی
۶۴۱۹۲۰

آگهی مجمع‌عمومی
چون در تاریخ ۲۸ر۱۰ر۳۵ عده سهامداران حاضر در جلسه بحد نصاب کافی نرسید لذا مجمع عمومی فوق‌العاده شرکت سهامی چینی سازی ارکید ایران (خاص) روز چهارشنبه ۱۸ر۱۲ر۳۵ ساعت ۴ بعد ازظهر در محل شرکت واقع در خیابان ایران نوین شماره ۲۱۵ تشکیل خواهد شد.از صاحبان سهام یا وکیل ایشان تقاضا دارد در ساعت مقرر در جلسه حضور بهم‌رسانند.
دستور جلسه
۱ـ اصلاح بعضی از مواد اساسنامه
۲ـ تعیین هیئت مدیره
رئیس هیئت مدیره حسن کاشانچی
آـ۹۳۶

لباسهای عید شمارا میپذیریم‌و دراسرع‌وقت قبل از عید تحویل می‌دهیم ۸۹۳۶۲۹

فیلم سوپر ۸ رنگی یا سیاه‌و سفید غیرخام خریداریم ۶۳۵۳۴۵
آـ۱۵۰۲

اکازیون
جواز آرایشگاه زنانه با انتقال تلفن ۶۵۵۸۴۰

کرکره‌چوبی
میشلر MISCHLER
سرما، گرما و نور را از کرکره چوبی میشلر عبور نمیکند
پارکت BW
نمایشگاه: شاهرضا کرچه فنزچی
۸۲۹۳۹۰ـ۸۲۴۳۰۷
۸۲۴۸۷۰ـ۸۲۹۵۹۶

ترجمه‌ارزان کارنامه و اوراق رسمی و غیر رسمی دراسرع وقت مقابل سینما حافظ ربانی ۳۱۷۱۳۵
۱ـ۶ آـ۱۲۲۱

تلفنهای دفترخوانندگان ۶۴۲۶۳۳ و ۶۵۱۹۲۰

گالری آناهیت خریدار کتاب خطی واشیاء عتیقه شماست لطفا برای اطلاعات بیشتربا شماره ۳۹۱۹۹۷ تماس حاصل فرمائید
آـ۱۶۰۵ ۱ـ۴

انجام امور حسابداری و تنظیم دفاتر مالیاتی تلفن ۳۹۳۸۶۶

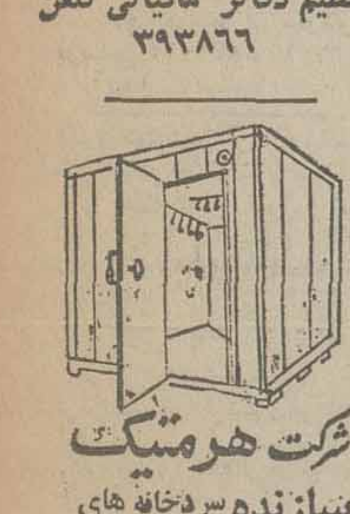

شرکت هرمتیك
سازنده سردخانه های ثابت و متحرك‌شوفاژ‌چیلر
تلفن ۸۳۲۳۱۴

ترجمه
مدارك‌تحصیلی و سایر متون توسط مترجمین رسمی تلفن ۸۳۳۳۱۹

قابل‌توجه
بنکداران و تولیدی های پوشاك زنانه ، انواع پارچه های شما را در اسرع وقت با طراحی و خدمات برش‌حتی درمحل شما آماده دوخت تحویل میدهد ۸۴۸۶۸۶

لوله‌بازکنی

لوله‌بازکنی یکساعته
۹۳۴۲۶۲

لوله‌بازکنی شبانه‌روزی فوری ۶۳۶۳۷۹

لوله بازکنی ولوله‌کشی مقدم ۹۲۵۲۷۴

امداد سرویس
لوله بازکنی و لوله‌کشی تشخیص، ترکیدگی‌لوله با دستگاه‌الکترونیك
۹۲۱۶۹۷ و ۶۲۸۰۴۷

لوله‌بازکنی ولوله‌کشی
هفت‌دولت۸۲۷۴۰۸

لوله بازکنی فقط ارزان
فوری یکساعته ۷۶۵۲۴۴

لوله‌بازکنی فوری
۹۳۵۸۹۵

لوله‌بازکنی فوری سعدی ۳۵۵۴۷۳

نیازمندیهای اطلاعات

برای دادن آگهی تلفنی باشماره‌های ذیل تماس حاصل فرمائید

تلفنهای: ۳۱۱۲۳۰-۳۱۱۲۲۹

آپارتمان‌فروشی

چند دستگاه اپارتمان ۱و۲و۳ اطاق خوابه حوالی داودیه و خواجه عبدالله انصاری با قیمت های مناسب فروشی ۲۲۸۹۷۱
تفکری

آپارتمان
۳ و ۴ و ۵ اطاقه باقیمت‌مناسب نقد و اقساط تلفن ۷۹۴۶۵۴
آ_۴۴۶

آپارتمان فروشی تهران پارس با وام بانکی ۱۵۰ هزار تومان پیش قسط باقساط ۱۵ ساله ازیک الی ۵ اطاق تلفن ۷۸۲۰۳۰ و۷۸۰۰۶۱

آپارتمان‌قسطی
تهرانپارس فقط با ۱۵۰ هزار تومان پیش قسط ۷۸۱۹۱۸

تاج ـ آپارتمان فروشی دو اطاق خوابه زیر بنا ۱۲۳ متر تراس ۶۰ متر قیمت ۵۰۰هزار تومان تلفن ۹۷۱۴۲۸
آ_۸۴۶۳

بیواسطه
آپارتمان فروشی لوکس در خیابان پهلوی بلوار پروین تلفن ۲۹۰۲۶۵
۱_۳ آ_۴۳۲

آپارتمان لوکس در شمال شهر بفروش میرسد تلفن ۸۵۱۷۰۱
۱_۱۰ آ_۱۰۰۴

آپارتمانهای۱ تا۴ اطاق خوابه در شمال شهر برای فروش موجود است ۸۴۷۹۸۲ و ۸۵۳۷۳۶
۱_۸ آ_۵۲۴

میدان ونک
آپارتمان۲اطاق‌خوابه بافن‌کوئل فروشی ۸۴۴۰۲۳ و ۸۴۵۷۰۱
۱_۱۲ آ_۳۵۲

آپارتمانهای لوکس مهندسی ساز و ویلاو مستغلات با مساحت های متفاوت در شمال شهر آماده فروش شرکت آسیانکو تلفن ۶۲۲۰۶۵ و ۶۲۰۱۰۷
آ_۷۰۲

آژانس بین‌الملل
مرکز خریدو فروش هر نوع آپارتمانهای مدرن شمامسکونی و تجاری ۸۳۰۸۴۱_۸۳۰۸۴۲_۸۳۰۸۴۳

فروش آپارتمان و خانه‌های ویلائی تهرانپارس ۷۸۲۱۲۸
۱_۱۵ آ_۱۶۶۷

بهترین منطقه شمال شهر
۳ دستگاه آپارتمان ۲ اطاق خوابه شوفاژ کولر تلفن فروشی تلفن ۶۲۷۳۹۴ ـ ۶۲۳۷۴۶ ـ ۶۲۴۷۳۱
آ_۸۳۲ ۱_۷

واقع در تخت طاوس امیراتابك
دو دستگاه آپارتمان طبقه دوم وسوم هر طبقه دارای۴ اطاق خواب باشوفاژ و تلفن و پارکینگ با ۲۵۰ متر زیربنا به فروش میرسد تلفن ۸۳۴۲۳۷
آ_۸۸۲

در سید خندان آپارتمان ۷۸ متر باحیاط و تلفن مستقل۵۵۰ هزار تومان و بدون حیاط و تلفن ۴۵۰ هزار تومان با ۵۰٪ بدهی بانکی تلفن۲۳۶۲۶۲ و ۲۳۰۴۲۵
آ_۴۲۴

سیدخندان آپارتمان شخصی‌ساز۲اطاق‌خوابه باتمام لوازم وشوفاژ تلفن ۲۳۵۳۲۰
آ_۶۱۰ ۱_۲

خیابان‌فرح
دو دستگاه آپارتمان شخصی ساز۲ و ۳ اطاق خوابه‌فروشی ۸۵۳۸۰۷

مناسب دفاتر مطب و شرکتها یا سکونت
۱۲ دستگاه آپارتمان ۲ اطاق خوابه‌در۶ طبقه مهندسی ساز واقع در بهترین جای تهران میدان ایران نوین با موقعیت ممتاز دارای آسانسور ـ پارکینگ ـ شوفاژ ـ کولر ـ برق و آب و تلفن یکجا یا تک تک بفروش میرسد برای اطلاع بیشتر از صبح ساعت ۱۰تا۶ بعد از ظهر شماره تلفن ۶۵۰۲۳۹
آ_۴۱۱

چهار دستگاه آپارتمان هرکدام به مساحت ۱۲۰ متر ۲ اطاق خواب سالن بزرگ ۲ اطـاق تودرتو شوفاژ برق آب‌پرده کرکره موکت حوالی آیزنهاور خیابان طوس تلفن ۵۳۰۵۱۳ و ۵۳۱۷۸۲
۱_۷ آ_۹۱۸

چند دستگاه آپارتمان
در نارمک و تهران پارس به فروش میرسد ۷۹۰۳۵۳ و ۷۹۵۵۶۵
۱_۲۴ آ_۴۷۸

آپارتمان فروشی
آپارتمانهای ۲و ۳ و ۴ اطاق خوابه مهندسی‌ساز در وزراء، بخارست، گاندی ، جردن و پهلوی از۷۰۰ الی ۱۵۰۰۰۰۰ تومان وزراء نبش خیابان بازدهم‌ساختمان ۱۳۸ طبقه‌سوم دریچه تلفن ۶۲۵۲۰۱ و ۶۲۳۵۱۱ و ۶۲۴۶۱۳ و ۶۲۲۹۵۴
۱_۲۵ آ_۶۴۰

آپارتمان ۲ و ۴ اطاق‌خوابه در بخارست، گاندی، پهلوی، یوسف آباد، جردن از ۶۶۰ الی یک میلیون و چهارصد هزار تومان‌فروشی ۸۳۴۵۷۰ ۸۳۲۷۴۱
آ_۴۱۷ ۱_۲۵

اکازیون واقعی
آپارتمان فروشی دو اطاق خوابه یوسف آباد تلفن ۶۴۱۹۴۹ بنگاه اهورا
۱_۴ آ_۶۹۰

آپارتمان دو پلکس دو اطاق خواب هر کدام دارای حمام واطاق رخت کن نهار خوری به‌اتفاق ۵ متر پذیرائی دارای شومینه‌هال‌ورودی آشپزخانه توالت و دستشویی میهمان‌و دو بالکن بزرگ شمالی و جنوبی دارای تلفن و پارکینگ مستقل حرارت مرکزی تهویه آبی وبرق ۱۵ آمپر سه فاز آدرس دروس خیابان‌معدل ـ الدوله نبش نیلوفر شماره۲۰ تلفن ۲۴۰۵۸۹
۱_۳ آ_۱۷۰۵

اجاره یا فروش
یکدستگاه آپارتمان در عباس آباد حدود ۳۰۰ متر با تمام وسایل مناسب شرکتهاو دفاتر مهندسی تلفن ۸۵۷۹۷۶ از ۲ بعد ازظهر ببعد
۱_۳ آ_۷۱۴

قیمت مناسب
فقط ۲ دستگاه مانده است
خیابان روزولت مقابل امجدیه
خیابان اردلان پلاک۲۸
آپارتمانهای وسیع ۲ اطاق خوابه
۱۸۰ متر با پارکینگ ـموکت شده دارای آسانسور شوفاژ کولر تلفن
متری پنجهزارتومان
تلفن۸۲۷۷۱۰
۱_۲ آ_۱۶۲۶

آپارتمان فروشی
جنب‌پارک‌هتل دو اطاق‌خوابه آسانسور تلفن شوفاژ کولر موکت تلفن ۳۱۰۴۰۶
۱_۴ آ_۹۴۷

اکازیون
تعدادمعدودی ازآپارتمان های نوساز ۲ و ۳ اطاق خوابه با سرویس کامل موکت و کاغذ دیواری با پارکینك اختصاصی آسانسور و حیاط بزرك واقع در سبلان شمالی بش کوچه بادامی به فروش میرسد ۸۵۷۸۹۴ از ۹ تا ۱۲ و از ۲ تا ۷ بعدازظهرمراجعه شود.

آپارتمانی در داودیه میدان برستو ۲ اطاق خوابه باکلیه تجهیزات مهندسی ساز تلفن ۲۲۷۹۷۶
۱_۲ آ_۹۰۴

اکازیون
طبقه دوم ازیك آپارتمان چهارطبقه درحوالی‌میدان ۲۵ شهریور به مساحت ۱۳۸ متر یك اطاق‌خواب وهال و پذیرائی و فیش تلفن بقیمت ۶۵۰ هزار تومان‌بفروش‌میرسد‌تلفن ۷۶۸۶۰۲ از ۶ ببعد
آ_۸ ۴

دو دستگاه آپارتمان به مساحت ۸۴۰ متر مربع پهلوی محمودیه‌ـ فرشته به فروش می‌رسد . تلفن ۲۹۰۳۶۰

قابل‌توجه مدیران
شرکتهای وبازرگانان چندین دستگاه اپارتمان مهندسی سازچهاراطاقه واقع در منطقه تجارتی خیابان سپند بین ویلاو فیشرآباد هر آپارتمان دو دستگاه تلفن مستقل ـآسانسور تهویه‌مطبوع جهت دفتر کار بـفروش میرسدتلفن ۸۹۲۰۹۲ـ۹۳

مجموعه آپارتمان های اتو تهران خیابان قدیم شمیران بالاتر ازتخت ـ جمشید طبقه ۱۲ یـك دستگاه آپارتمان دو اطـاق خوابه با موکت سالـن پـذیرائی ، هال پارکت شده آشپزخانه‌دو سرویس بهداشتی اطاق مستخدم باسرویس‌کامل انباری فـن‌کوئـل دو آسانسور پله فرار تلفن مستقل شوت آشغال به فروش میرسد تلفن ۶۶۸۳۸۳

تخفیف بیسابقه برای کسانیکه پول نقد یا وام حاضر برای آپارتمان حاضر به سکونت دارند
آپارتمان های۴و ۵اطاقی با شوفاژ روشن و موکت وکاغذ دیواری و دکور و پارکینك و آسانسور و سرویس ایرانی وفرنگی ونمای سنك که‌مساحت آپارتمان ها و صحـن پارکینك و مشاعـی آن ۴ اطـاقـی ۱۳۰ متر و ۵ اطـاقـی ۲۲۲ متر مربع وقیمت هابجای ۴۴۰ و ۴۵۰ و ۶۷۰هزار تومان ۳۹۵ و ۴۰۵و۵۹۵ هزار تومان فقط برای یك هفته خواهد بود و نیزدر مرکز تجارتی میدان ۷ حوض نارمك ساختمان۳ طبقه نمای سنك در هـر طبقه فقط یك آپارتمـان بدون پارکینك بمساحت های ۱۰۰ و ۱۵۰ و ۱۵۰ متر می باشد بجای ۴۶۰ و۶۸۰ و۶۸۰ هزار تومان به قیمت های ۴۳۰و۶۵۰ و۶۵۰ هزارتومان‌بفروش می رسد تلفن هـای ۷۹۵۷۷۱ ـ ۷۹۱۵۵۴
آ_۸۳۱

خانه‌فروشی

اکازیون فروشی
خانه‌ای در خیابان نواب کوچه خورشید بمساحت ۱۸۰ متر مربع‌بر ۹متر ۳ طبقه با آب و برق و تلفن ۹ اطاق دو کـولر حمام‌گرم‌بیواسطه‌مقطوع ۹۵۰ هزار تومان‌فروشی تلفن ۹۵۳۲۶۱

خانه و زمین فـروشی ۳۴۴۳۶۵

اکازیون واقعی
خانه‌ای مهندسی ساز در محمودیه بمساحت ۷۸۰ متر مربع‌باباغچه‌و استخر زیبا وبزرك و ساختمان لوکس و بسیار مدرن سرویس مستخدم مجزا چهار اطاق خواب ودو بالکن‌بزرك بـا سرویس کامل فرنگی مقطوع ۴ میلیون تومان تلفـن ۲۹۱۲۲۱ صبحها ۹ تا۱۲ عصر ها ۵ر۴ الی ۷

تهران نو ۱۵ متری دوم
خانه‌ای بمساحت ۱۵۰ متر دو طبقه با آب و برق کولر به قیمت ارزان بفروش می‌رسد تلفن ۸۳۶۸۱۵ از ۹ تا ۱۲ظهر و ۳تا۷ بعد ازظهر
آ_۱۵۵۱

ساختمان کلنگی در بهترین‌نقطه خیابان شاه آباد بمساحـت ۵ر۲۰۳ متر مربع باآب و برق فوری جهت فروش آماده‌می باشد ۶۴۵۸۸۷
۱_۲ آ_۴۲۲

خانه‌ای در خیابان آریامهربه مساحت۱۵۰متر و ۲۵۰ متر زیربنادردو طبقه دارای ۷اطاق و سرویسهای مربوطه باآب وبرق و تلفن بقیمت ۸۵۰هزار تومان بفروش مـی رسد تلفن ۶۸۵۶۰۴ از ۱ تا۴ و ۸ تا ۱۰
۱_۴ آ_۴۲۱

تراکم ۳۳۰ درصد
خانه دو طبقه زمین ۲۰۵ متر مربع با ۵ر۶ متربر . شمالی باآب و برق تلفن دو راهـی یوسف آباد شرق پهلوی‌کوچه مجلسی پلاک ۱۴ مقطوع یک میلیون و دویست و پنجاه هزار تومان تلفن ۶۶۹۷۵۲
۱_۲ آ_۴۱۷

ساختمان دونبش
بمساحت ۲۷۰ متر و زیربنای ۴۲۵ متر دارای دو دستگاه مجزای ۳ اطاقه و هال بزرگ حیاط و زیر زمین به اضافه مستغلات‌دونبش شامل یکباب مغازه و یکدستگاه آپارتمان جداگانه و همچنین تلفن و ۳کابل برق و آب و سرویس کامل واقع در میدان وثوق تهران‌نو بفروش میرسد تلفن ۷۹۵۸۹۴ از ۹ الی۱۲ظهر
آ_۴۱۸

برای فروش
ساختمانی لوکس‌مشتمل بر ۱۴ دستگاه آپارتمان مدرن ۶باب مغازه بایك زیرزمین‌سراسری جبهه خیابان خردمند جنوبی (دوبر) پلاك های ۲۴ و ۲۶ به مساحت زیر بنا ۳۶۰۰ متر با تجهیزات کامل بقیمت مناسب بـه فروش می‌رسد طالبین‌به نشانی بالا یا بـه تلفن ۸۲۷۵۶۸ مراجعه‌فرمایند

خانه‌ای ۱۴۰ متری سه بر۲۰۰ متر زیر بنا ، ۳ طبقه، دودرب آذربایجان ـ اول کارون ـ کوچه سعدی‌ـپلاک ۱۷ و۱۲ـ ۶۵۰هزار تومان تلفن۹۵۰۰۹۹
۱_۳ آ_۱۸۵۹۵

جمشید‌آباد شمالی
یکباب خانه سه‌طبقـه مستقل هرطبقه دارای ۳ اطاق بمساحت ۱۶۱متر مربع‌بفروش میرسددفتر جمشید
تلفن ۹۲۸۰۸۲

خانه‌ای واقع در جـاده تخت طاوس دارای شش اطاق خواب ، دو هال ، پذیرائی ، یك سالـن پذیرائی بزرك جدا، دو شماره تلفن بفروش می رسد تلفن ۸۳۱۱۸۳ ـ ۸۳۳۹۳۳

خانه‌ای قدیمی ساز به مساحت ۲۴۳ متر باآب و برق وتلفن واقع در خیابان خواجه نصیر طوسی کوچه شفیعی پلاک۳۴ بمبلغ یک میلیون و ۲۰۰هزار تومان‌برای فروش آماده است باتلفن ۸۴۰۹۰۶ تماس بگیرید.
۱_۲ آ_۸۲۲

یک باب منزل ۱۲۰ متری دو طبقه باچهار باب اطاق و یک انباری دارای کولر و تلفن‌و موکت و پرده کرکره وحمام گرم در موقعیت بسیار عالی‌به فروش میرسد تلفن ۹۶۸۸۰۱از ساعت ۴ تا۸ بعد ازظهرآدرس قصر دشت چهارراه طوس
۱_۲ آ_۱۱۲۹

خانه‌ای بمساحت ۷۰ متر
در دو طبقه جمعا ۴ اطاق با آب وبرق و تلفن پرده کرکره کاغذ دیواری و موکت واقع درخیابان قزوین میدان‌شهریار کوچه ابوترابی بعلت احتیاج بقیمت ۲۸۰ هزار تومان‌فوری بفروش میرسد تلفن۵۴۲۱۰۲
آ_۷۱۲

اکازیون
بعلت‌مسافرت‌خانه‌ای چهارطبقه هر طبقه ۲۰۰ متر مربع‌جنوبی دارای پارکینگ ۳ شماره تلفن شوفاژ ـ کولر تکفیک شده واقع در یوسف آباد‌ـ مدبر خیابان بیست و سوم بدون واسطه بفروش می‌رسد تلفن ۶۳۳۹۹۳
۱_۲ آ_۱۷۰۶

اکازیون
منزلی واقع در سلطنت آباد بمساحت حدود ۱۰۰ متر مربع زمین و ۱۴۰ مترمربع زیر بنا در دو طبقه دوبر جنوبی و شمالی دارای ۵ اطاق پـرده کرکره دو دستگاه کولرفیش تلفن و سرویس کامل مقطوع ۷۰۰هزار تومان فروشی‌تلفن ۲۳۴۴۱۳
۱_۳ آ_۲۳۰۱

جاده قدیم شمیران خانه‌ای به مساحت ۵۵۳ متر یک طبقه‌و نیم‌دارای‌دو دستگاه ساختمان کامل و ۵ باب دکان مجزابر خیابان اصلی فروشی با تلفن ۲۷۴۷۶۴ از ساعت۸ تا۹ بعد ازظهر تماس گرفته شود.
۱_۴ آ_۹۱۱

دو باب خانه ویلائی ۲۷۵ و ۲۶۵ متر فلکه اول تهرانپارس هر کدام سه اطاق خواب ، هال و پذیرائی و سرویس کامل با تلفن و کولروغیره یک میلیون و دویست و یک میلیون و صد هزار تومان ۸۹۵۲۷۱_۲
آ_۹۱۴

زلی ویلائی ۵ر۴۱۲متر باتمام تجهیزات‌درخیاباز بالسزی به فروش میرسد تلفن ۸۳۱۳۲۹ از ۵ ببعد

مستقل برفرح جنوبی ب مساحت ۳۶۰متر ۱۴۰۰ مترزیربنابفروش میرسد تلفن ۸۵۳۷۳۶و۸۴۷۹۸۲

بعلت مسافرت خانه‌ای ویلائی در تهران‌پارس ۴اطاق خواب ۳۵۰متر زمین ۲۶۰ متر زیربنا بازیرزمیـن بزرگ بقیمـت ۱۶۵۰۰۰۰ تومان بیو اسطه‌به فروش میرسد تلفن ۶۶۵۴۳۹
۱_۲ آ_۱۲۶۶

قابل‌توجه بازاریان
خانه کلنگی دارای ۸ اطاق، دو مغازه بزرك و دو زیرزمین بسیاربزرك واقع درعودلاجان ۱۴متر برمیدان ماشین‌روتخلیه قابل تبدیل به انبار
تلفن ۳۵۰۰۱۰

منزلی ۱۶۰ متر دو طبقه هر طبقه مستقل دارای آب‌،برق، تلفن ، کولر قواره دوم سه راه تخت جمشیدـ بعد از ظهر هاتلفن ۷۵۲۶۶۴۱
آ_۹۰۵

خانه‌ای کلنگی ۳۳۰ متر مربع زمین دونبش ۳۰ × ۱۱ تراکم دویست درصد ۴۵ متری سید خندان بانقشه بدون واسطه تلفن ۷۵۷۶۰۱ و ۹۳۱۲۵۷
۱_۳ آ_۹۱۵

خانه‌ای بمساحت ۱۱۴ مترمربع بر ۱۲ متر، دو طبقه ونیم مشتمل بر ۵ اطاق انباری آشپزخانه بزرك دوسرویس آب و برق و تلفن و کولر دو دستگاه آبگرمکن واقع‌در یوسف‌آباد خیابان مدبر خیابان سی‌ویکم اولین بن‌بست دست راست شماره۲۷به‌علت‌مسافرت بدون واسطه بـه قیمت ۹۰۰۰۰۰ تومان بفروش میرسد تلفن ۶۳۹۶۶۷ .
آ_۱۷۳۴

در بهترین نقطه دروس مستغلات شخصی و مهندسی سازدونیم‌طبقه شمالی هر طبقه دارای۴ اطـاق خـواب ۲ حمام سرویس کامل شوفـاژ کولر تلفن استخرتصفیه بـا پـارکـینك ۲۳۸۹۵۵ ـ ۲۳۷۵۰۰

خانه‌ای تخلیه درجمشید آباد شمالی ۹۰ متر ۵ اطاق آب و برق وکولر تلفن کاغذ دیواری ۶۱۰ هزار تومان بدون‌واسطه به فروش میرسد تـلفن ۹۲۳۵۳۴
آ_۱۵۳۴

ویلافروشی

ویلائی شخصی
مشجر فوق‌العاده شیك در فرمانیه ـ سنیـل (شقایق) ۵۶۶ متر بـا استخر فروشی تـلفـن ۵۴۸۲۷۹ و ۲۸۲۹۰۹

اوشان
خرید و فروش زمین باغ‌ویلا ۷۶۵۳۳۶
۱_۱۶ آ_۲۴۰

ویلاهای مدرن دررامسر
شرکت ایرالما
چند دستگاه ویلای‌زیباو محکم که در سطح عالی توسط آلمانیها ساخته شده در ۵۰۰ متری فرودگاه رامسر آماده فروش است . تـلفن ۸۵۲۴۸۱ـ ۸۴۵۸۳۹
آ_۴۰۴

در صاحبقرانیه
منزل ویلائی‌مساحت ۱۲۰۰ متربا۴اطاق‌خواب ۲ حمام اطاق مستخدم شوفاژ کولر تلفن‌استخر تصفیه بفروش میرسد ۶۶۵۷۲۷و ۶۴۶۶۸۵

ویلای شخصی‌ساز
مشجر فوق‌العاده‌شیك در فرمانیه ـ سنبل (شقایق) ۵۶۶ متر بـا استخر فروشی تـلفن ۵۴۸۲۷۹ ـ ۲۸۲۹۰۹
آ_۴۳۷

باغ فروشی

باغ مرکبات بمساحت ۷۷۰۰ متر مربع در ۵ کیلومتری بابلسربفروش میرسد تلفن ۸۹۰۵۳۰

اکازیون واقعی
۱۱۰ هزار متر باغ میوه از بهترین پیوند های سیب لبنانی بازده خوب به فروش می‌رسد بـرای کسب اطلاع بیشتر بـا
تلفن ۳۱۲۶۸۰
شرکت خدماتی اراضـی شمال تماس حـاصل فرمائید

زمین‌فروشی

زمین های شمس‌آباد کاظم‌آباد فردیس مارلیك گوهردشت و سرحدآباد
خریداروفروشنده‌ایم‌تلفن ۸۳۴۳۴۴ و ۸۳۹۴۱۶

زمین ۲۸ × ۱۰ تهـرانپارس ۷۵۳۶۶۵
۱_۸ آ_۸۱۲

زمین‌ارزان
۵۳۱ متـر زمین در خارج از محدوده ونك خیابان محمدرضا شاه خیابان صدر فروشی تلفن : ۲۸۴۹۱۶

املاك رکنی
بورس اراضی شمیرانات ۲۷۳۲۸۵
آ_۱۶۳۱

اکازیون
یک قطعه زمین تفکیک شده بمساحت ۱۱۸۰ متر مربع با آب و برق و امتیاز سه تلفن واقع در بریانک شرقی بفروش میرسد طالبین باتلفن ۷۹۸۳۹۰ ـ ۳۰۴۵۳۲ بعد از ظهرها تماس حاصل فرمایند
آ_۹۲۴

زمین فروشنده‌ایم ۹۲۲۷۳۹

زمین بوار و افسریه نقدو اقساط تلفن ۳۴۵۶۵۳
۱_۲۶

۳۰۰۰ متر زمین در عالی ترین نقطه رودهن ۳۵۳۴۸۸ و ۳۵۰۲۷۱
۱_۲۴ آ_۵۵۳

افشاریه و سعادت آباد
کیلومتر ۱۵ جاده کرج‌و قزوین بقطعات ۱۰۰۰ متری با آب لوله‌کشی برق و اسفالت تلـفـن ۹۳۹۴۶۲ دفتر افشاریه

زمین صنعتی به‌قطـعات ۵۰۰ متر به بالا جنب شیر پاستوریزه بفروش میرسد تلفن ۹۳۹۱۶۴

زمین های گوهردشت
فردیس، مارلیک خریدار و فروشنده‌ایم ـ دفتر مهـران وابسته شماره ۲ به‌سازمان آبادانی گوهر دشت تلفـن ۹۷۵۷۳۱ و ۹۷۰۵۳۱
آ_۷۱۱

اکازیون
یک قطعه زمین در سالاریه قم بمساحت۳۴۷مترمربع‌بر میدان بفروش میرسد ۹۲۸۸۴۹
آ_۶۸۳
۱_۶ آ_۶۸۳

زمین فروشی
بمساحت۵۰۰۰ متر دیو ارکشی شده دارای آب لولکشی و ۱۰۰ آمپر برق صنعتی ویک واحد دفتر سیار واقع درجاده خاوران بعد از میدان مشیریه مناسب انبار یا تعمیرگاه تلفن ۷۹۵۸۹۴ از ۹ الی ۱۲ ظهر
آ_۴۱۹

زمین صنعتی
بمساحت ۳۲ هزار متردر منطقه صنعتی کیلو متر۱ کرج بیواسطه بفروش میرسد تلفن ۷۹۰۹۶۵ از ۸صبح تا۱۲و ۳تا۶ بعداز ظهر .

سرقفلی

یکباب مغازه بمساحت۷۰ متر لوازم بهداشتی و ساختمانی در بهتریـن نقطه سلطنت‌آباد با جواز و آب و برق و تلفـن بعلت مسافرت فوری به فروش میرسد تلفن ۲۳۹۲۷۷

دو دهنه مغازه
بمساحت ۶۰ متر با تلفن و دکوراسیون چهارراه سیروس اول بوذرجمهری نو بیو اسطه فروشی تلفن ۳۵۱۱۲۷ و ۳۱۴۳۸۰ و ۳۹۱۶۸۲
آ_۶۵۰

انبارفروشی
جاده مخصوص کـرج مساحت ۸۵۰۰ مترسالن ۴۵۰۰متر تلفن۶۶۵۵۱۵ و ۶۶۵۴۲۹

اکازیون واقعی
موسسه گاوداری مدرن با دستگاههای اتوماتیك کاملا مکانیزه در حـال بهره برداری بازده عالی بفروش‌میرسدبرای‌کسب اطلاعات بیشتر بـا
تلفن ۳۱۲۶۸۰
شرکت خدماتی اراضی شمال تماس حـاصل فرمائید

زیر زمین به مساحت حـدود ۲۰۰متر و یکاستودیو بمساحت ۶۰متر باتوالت و حمام دارای تلفن و شوفاژ مناسب برای گالری و کارگاه یادفتر کـار مشترکا برای اجاره تلفـن ۲۴۰۵۸۹ دروس خـیابـان معدل‌الدوله شماره ۲۰
آ_۱۷۰۷
۱_۳ آ_۱۷۰۷

اجاره وسرقفلی لازم نیست بهترین اکازیون را خریداری فرمائید
یکباب مغازه ۲دهنه بـ مساحت ۴۴ متر مربع د شوفاژ روشن و حمام ، دستشوئی وتوالت‌ایرانی وفرنگی وظرفشوئی‌وکف سنك مرمر با۳۵ مترمربع پارکینك سر پوشیده و سند مالکیت اختصاصی در مرکز تجارتی به مبلغ ۲۷۰ هزار تومان بفروش میرسد تلفن ۷۹۵۷۷۱ . ۷۹۱۵۵۴

فروش خشکشوئی فرح واقع در خیابان فرح‌آباد ژاله خیابان‌رگبار‌بادرآمد فوق‌العاده و موقعیت‌عالی بفروش میرسد .
آ_۴۳۴

رستوران بزرگی جنب سینمانیاگارابرای‌تولیدی یا بانك یا فـروشگاه تعاونی به فروش میرسد تلفن ۶۴۹۴۹۳
آ_۴۱۲

فروش سرقفلی
آژانس های مسافرتی
بانکها، بوتیکها، لوکس‌فروشی هاو ...توجه کنند نمایشگاهی بامساحت ۶۰ متر مربع با ۵ر۱ طبقه اضافی‌بر خیابان نادرشاه بابرق و آب و تلفن با قیمت مناسب بفروش می رسد. تلفن ۸۹۶۸۰۴ و ۸۹۳۰۰۷
آ_۹۲۶

دو باب مغازه واقع درخیابان شهباز جنوبی ایستگاه شهرام باآب و برق و دستشوئی و دو شماره تلفن واگذار مـی شود ۳۵۴۷۳۶
۱_۲ آ_۹۰۸

یکباب مغازه بمساحت ۷۲ متر مربع در خیابان شاهرضـا با پروانه کسب و تلفن‌و موقعیت عالی واگـذار میشود تلفـن ۶۶۰۲۴۲ از ۱۰ صبح تا ۷ بعد ازظهر
۱_۳ آ_۷۰۶

یکباب مغازه سه‌نبش تخت طاووس و نادر ـ شاه در دوطبقه باآب و برق تلفن بااجاره‌هرنوع کسب وبامالك‌آن‌فروخته میشود تلـفن ۸۳۲۹۰۰ از ۳ تا۸بعدازظهر
آ_۶۰۸

نارمک فلکه هفت حوض
یکباب مغازه بمساحت ۱۰۸متر بازیر زمینی بمساحت ۱۲۸متر یکجا بفروش می رسد تلفن ۷۹۶۸۵۳
۱_۱۰ آ_۱۶۵۹

چهارراه پهلوی صبای شمالی
مغازه دودهنه فروشی تلفن ۸۲۷۵۷۲ ـ ۸۲۸۱۶۴
آ_۷۵۶

سالنی در طبقه سوم میدان سپه پاساژ فتوت با تلفن ، کولروسرویس کامل‌واگذار میشود ۳۱۴۷۱۲
آ_۸۹۴

اکازیون
دوباب مغازه واقع در پهلوی بالاتر از سینما امپایر نبش کوچه کاشانی با آب برق تلفن وشوفاژ در موقعیت خیلـی خوب و دکوراسیون نمونه بفروش میرسد بوتیک افسون تلفن ۸۹۴۸۳۲
۱_۶ آ_۴۰۱

اجاره‌داده‌میشود

اکازیون
۴ و۵ اطاق خوابه با کلیـه وسایل در سلطنت آباد عباس آباد قیطریه و گاندی بقیمت بسیار مناسب اجاره داده می شود تلفن ۶۲۲۹۵۴ و ۶۲۴۶۱۳
۱_۲۵ آ_۶۴۱

آپارتمانی با ۳۰۰ متر زیر بنا و ۴ اطاق خواب با تلفن‌مستقل اجاره خیابان وزرا خیابان۳۷ تلفن ۶۸۱۳۰۴
۱_۲ آ_۱۰۰۵

ویلاو آپارتمان برای سکونت خارجی و ایرانی و محل کار موجود است تلفن ۶۲۲۰۶۵ و۶۲۰۱۰۷
۱_۲ آ_۸۲۷

برای‌اجاره
مسکن دلخواه خود باساپلایز تماس بگیرید تلفن ۶۸۱۷۹۰ و ۶۸۱۷۸۹
آ_۸۳۸ ۱_۵

برای‌اجاره
ویلای خود با ساپلایز تماس بگیرید ۶۸۱۷۸۹ و ۶۸۱۷۹۰
آ_۸۴۰ ۱_۵

پیداکردن‌مسکن مورد نیازخود بابودن ساپلایز
مشکلی نیست
گاندی نبش خیابان ۲۵ شماره ۲۶ طبقه سوم ساپلایز
۱_۵ آ_۸۴۲

---

۶ دستگاه آپارتمان ۲ اطاق خوابه با سرویس کـامل کوکاکولا آماده رهن و اجاره تلفن ۳۴۷۵۷۵
آ_۸۸۹

آپارتمان اجاره‌ای در نیاوران ۲۷۳۲۸۵

قابل توجه شرکتهای معتبر
آپارتمان ۱۵اطاقه با سرویس کامل و تلفن مستقل جهت شرکتها اجاره داده مـی‌شود ۸۳۲۴۴۰
۱_۳ آ_۲۲۲۷

اجاره‌فوری
از ۲ الی ۶۰ اطـاقه جهت سکونت و محل کار ۸۲۵۴۱۲ و ۸۳۴۴۳۸
آ_۸۰۴

یک ویلای مجهز در ورامین‌با ۴ اطاق به قیمت مناسب اجاره داده میشود تلفن ۳۳۵۵۱۰
آ_۴۱۵

در سید خندان آپارتمان ۲ اطاق خواب ۴ هزار تومـان اجاره برای زن و شوهـر ۲۳۶۲۶۲ و ۲۳۰۴۲۵
۱_۳ آ_۴۱۳

دفتر‌کار
در عباس آباد چهارراه فرح ۲یا۴ اتاق بایک هال بزرگ وسرویس کامل اجاره داده میشود
۸۵۵۴۴۷
۸۵۰۸۵۰
عباس آباد چهارراه فرح‌جنب باجه‌تلفن آژانس مسکن ۸۵۰
آ_۹۱۰

ساختمان دفتری یاانبار‌برای‌اجاره
شامل ۱۴ اطاق دفترو ۳ اطاق نگهبان ۹۰۰متر انبار سرپوشیده وفضای باز کامیون رو ۲ شماره تلفن برق ۱۰۰ آمپر در جاده‌مخصوص‌کرج‌اجاره داده میشود تلفن ۷۶۱۶۹۱
آ_۴۵۵

بهترین نقطه نارمك
سه اطاق خـواب سرویس کامل بسیار لوکس اجاره داده میشود تلفن ۷۹۸۱۹۱
آ_۴۱۶

آپارتمان دو اطاق خوابه‌واقع در امیر آباد شمالی دارای شوفاژ ـپارکینگ ـ استخر وتجهیزات کامل اجاره داده میشود تلفن ۶۳۵۳۴۵
آ_۱۵۰۱

ویلا در ظفر
رهن و اجاره باتجهیزات کامل ۲۷۳۲۸۵

آپارتمان اجاره‌ای طبقه سوم بمساحت ۱۳۰ متر مربع ۳ اطاقه فیش تلفن بین فلکه اول ودوم نیروی هوائی۳۳۵۳۳۵
۱_۲ آ_۹۰۳

موردنیازاجاره

نیازاجاره
جهت سکونت روسای چند شرکت خارجی و کارمندان آن هـا بـه تعدادی ویلا و آپارتمـان در شمـال شهـر نیازمندیم تلفن ۸۴۶۱۶۳ و ۸۵۶۱۷۴
آ_۶۸۰

برای یک جوان مجرد
بیک دستگاه آپارتمان ۱ اطاق خوابه یا ۱ اطاق با تلفن و شوفاژ تا ۳۰۰۰ تومان اجاره درشمال‌شهرنیاز است۶۵۵۶۱۵
آ_۹۱۷

ونك لیسینك
بتعداد زیادی ویلاهمکف و ساختمان برای اجـار، فوری نیازمند است .
۶۸۰۱۶۲
۶۸۲۶۴۸

نیازمندیهای بین‌المللی سیمون جهت ایرانی تعداد ۱۰۰۰ دستگاه آپارتمان برای محل‌کار وسکونت از ۳۰۰۰ تومان‌ببالا درنقاط از شاهرضا تا نیاوران واز تهران پارس تا گیشا و عباس آباد بویژه شمیرانات نیاز دارد تلفن های
۸۴۹۴۶۹ و ۸۵۸۵۹۸

ویلا و آپارتمان درشمال شهـر برای کـارمندان عالیرتبه شرکت خارجی فوری‌نیازمندیم۲۲۲۶۳۰ و ۲۲۷۵۱۱

برای‌اجاره
دفتر کار خود باساپلایز تماس بگیرید ۶۸۱۷۸۹ و ۶۸۱۷۹۰
۱_۵ آ_۸۴۱

ساپلایز
مرکز اجاره به ایرانی و خارجی ۶۸۱۷۸۹ و ۶۸۱۷۹۰

تعدادی ویلا و اپارتمان برای خارجیان شرکت احتیاج است تلفن ۲۹۲۹۸۲

نیازخیلی خیلی‌فوری
به تعدادی آپارتمان مبله وغیر مبله در مرکز شهر مخصوصا درحوالی کاخ برای کارمندان خارجی خود فوری نیازمندیم ۹۲۲۸۳۲ و ۹۲۵۱۰۲
۱_۲ آ_۸۲۵

چندین خانواده آمریکایی و آلمانی
بتعدادی آپارتمان وویلا درشمال‌شهر محصوصا پهلوی، داودیه، دروس، سلطنت‌آباد با شوفاژ و کولر و تلفن نیاز فوری دارند تلفن ۶۸۷۸۱۲

موردنیازبرای‌خرید

زمینهای گوهردشت فردیس مارلیك، جمشید ، حافظیه سرحد آباد خریداریم ۸۳۹۴۱۶

خانه برای خرید
۲منزل مسکونی قدیمی ساز بمساحت ۲۰۰تا ۳۰۰ متر مربع و ۱۵۰ تا۲۰۰ متر مربع زیربنا حوالی بین خیابان شاهرضاو خیابان سپه و یادر حوالـی امام زاده قاسم برای خـرید موردنیازمیباشد. لطفامشخصات وآدرس کامل و بهاء قطعی معاملاتی آنرا به صندوق‌پستی شماره۱۴۷۶ر۱۱ارسال فرمایند

یک منزل مسکونی قدیمی ساز باحیاط و درخت بمساحت ۳۰۰ تا ۴۰۰ مترمربع و ۲۰۰ متر مربع زیر بنا برای خرید مورد نیاز میباشد. لطفا مشخصات وآدرس کامل و بهاء قطعی معامـلاتی آنرا به صندوق پستی ۱۴۷۶ر۱۱ ارسال‌فرمایند
۱_۲ آ_۷۰۵

زمین‌خریداریم ۹۲۲۷۳۹

خریدار همه نوع ملک و مستغلات تلفن ۹۷۹۴۰۴

اراضی صنعتی جاده‌های کرج خریدار و فروشنده‌ایم. ۹۵۹۷۵۵

خانه‌های کلنگی وزمینهای ساختمانی
شمال شهر راخریداریم دفتر جمشید ۹۲۸۰۸۲

زمین‌جوادیه‌حکیمیه خاك سفیدخریداریم۷۸۰۴۶۵

زمین صنعتی کارخانه و انبـار خـریـدار و فروشنده‌ایم ۹۳۹۱۶۴

زمین صنعتی بقطعـات کوچك و بزرك حریـدار و فروشنده‌ایم تلفن ۹۳۹۱۶۴

زمین‌خریداریم ۹۲۲۷۳۹

زمینهای‌تهران‌پارس‌خریداریم ۷۹۳۰۲۰

تهران پـارس موسسه کیان زمین های تهران ـ پارس خریداریم تلفن ۷۸۰۲۹۴

خانه و زمین شمارا در شمال خریداریم تلفن ۶۲۲۰۶۵ و ۶۲۰۱۰۷
آ_۴۱۴ ۱_۲

زمین صنعتی، کارخانه
جاده‌کرج خریدارو فروشنده‌ایم ۹۲۷۹۶۹
۱_۱۰ آ_۴۰۹

بنگاههای‌معاملات‌املاك

بورس املاك سمیران
دفتر برانی ۲۷۲۵۷۵
۱_۱

خریدار و فروشنده اراضی صنعتی و انبار و کارخانه تلفن۹۷۹۱۹۵

بورس اراضی مهر شهر کوی ولیعهد گوهردشت ۶۴۸۲۵۵

اراضی‌مهرشهر ۸۲۴۰۷۳

بورس اراضی گوهردشت مهرشهر فردیس وملارد ۹۲۲۷۳۹

مرکز معاوضه
همه‌گونه ملك بابدهی
تلفن ۳۱۰۱۶۸

نیازمندیهای اطلاعات

برای دادن آگهی تلفنی باشماره‌های ذیل تماس حاصل فرمائید

تلفنهای: ۳۰۳۷۰۲-۳۱۱۲۱۹-۳۱۱۲۲۵-۳۱۱۲۲۴

معاملات پول

پول
باچک تجارتی و کارمندی
۶۶۳۳۳۱
شاهرضا اول وصال شیرازی پلاک ۱۸ بالای چاپخانه پارس . سپو

پول
در مقابل چك کارمندی و معتبر
۶۲۶۷۰۸
یوسف آباد بالاخیابان محمد رضاشاه پلاک ۱۳۰ طبقه‌پنجم شماره ۱۷
آـ۱۲۰۴

پول
درمقابل اتومبیل‌ساختمان چك کارمندی فرح شمالی
۸۵۹۵۰۶

خانه پول فرح شمالی
۸۴۸۳۸۸

پول راکد شما را با انتقال مبیع هزاری ۵۰ تومان سود میدهیم ۷۵۶۴۲۴ و ۷۵۷۵۳۵

فقط چك کارمندی
۶۱۲ - ۷۶۳

بپول راکد شما
هزاری ۵۰ تومان سود میدهیم ۷۶۳۸۴۰

وام‌فوری
در مقابل ملك
ارزنده ۸۳۳۷۷۵

پول
چك کارمندی
۸۳۹۷۴۰

پول فوری با سود بانکی مقابل خانه ،مستغلات ۹۲۸۴۶۵

پول شرطی
موجود
۶۸۴۵۲۵

وام بهر طریق
تلفن ۹۳۱۷۳۱ـ۹۳۱۷۲۱

مورد نیاز
پول روی ملك
ارزنده‌نیازمندیم
تلفن ۷۶۳۸۴۰

پول شرطی در مقابل مستغلات فوری‌نیازمندیم ۹۲۰۸۲۹

پول در مقابل ملك موردنیاز است ۸۲۵۲۶۳ و ۸۲۹۵۲۷

پول شرطی درمقابل
خانه ارزنده مورد نیاز است ۷۵۷۵۳۵ و ۷۵۶۴۲۴

برای تهیه وام شرطی‌از ۵ میلیون ریال به بالا با ما تماس بگیرید تلفن ۶۶۴۶۱۸ و ۶۶۶۲۶۳

قبوض

خرید قرضه‌دولتی‌قبوض مرحله سوم وشهرداری ۶۴۵۹۵۷

معاملات تلفن

خرید و فروش تلفن ۸۴۶۵۶۵

خرید و فروش تلفن ۲۲۲۸۸۸

خرید و فروش تلفن ۶۶۲۶۶۲

خرید و فروش تلفن ۶۶۵۴۵۵

خرید و فروش تلفن ۶۴۷۶۱۲

استخدام

پرچم تاکسی سرویس
تعدادی اتومبیل ایرانی و خارجی‌باراننده مورد نیاز است تلفن ۹۳۰۵۱۵
۱ـ۱۵

استخدام
به چند نفر کارگر ساده جوان پسر یادختر برای ۸ ساعت‌کار نیازمندیم ۸۹۲۷۲۲
۱ـ۳ آـ۸۳۷

منشی
خانمی که وارد به مکالمات تلفنی شرکتها باشد برای تمام وقت‌به همکاری میپذیریم خیابان فرح جنوبی تلفن ۸۳۲۴۴۰
۱ـ۲ آـ۸۹۱

کارگر نصاب پرده مورد احتیاج است تلفن ۷۸۰۰۹۹
آـ۱۸۰۶

استخدام
شرکت سهامی گلوکوزان
بیك نفر آبدارچی‌باسواد حداقل ششم ابتدائی نیازمند است .
واجدین شرایط به دفتر مرکزی شرکت واقع در خیابان سپند شماره ۴۸ مراجعه نمانند

یك‌نفر تلفنچی برای دفتر تمام‌وقت یا نیمه وقت استخدام می‌شود تلفن ۸۳۴۲۳۷

کارخانه دارو سازی یک نفر دوشیزه یابانو جهت‌سرپرستی و تعدادی جهت کار نیمه وقت یاتمام وقت استخدام مینماید، طالبین بخیابان اقبال آشتیانی بین بهبودی و شادمان شماره ۲۲۹ لطفا از درب کوی آزاده طبقه اول مراجعه نمایند.

استخدام
فروشنده
بیك فروشنده باتجربه‌در امور کاغذ دیواری‌وموکت باحقوق خوب نیازمندیم جاده قدیم شمیران . ایستگاه عوارضی جنب تعمیرگاه شماره ۵ پژو ساختمان‌شماره۵۰۰طبقه چهارم شرکت‌ساختمانی ساتردی تلفن ۷۵۳۳۹۰

آگهی استخدام
فوری
بیکنفر مستخدم زن‌برای کار در منزل نیازمندیم تلفن ۲۷۵۱۰۷

خانم سکرتر بعداز ظهر ها به‌همکاری‌دعوت‌میشود مهندسین مشاور تلفن ۶۵۸۸۳۹

حسابدار و
انباردار
حسابدار باسابقه حداقل ۳سال‌کارکارگاهی جهت فعالیت در کارگاه ساختمانی در تهران نیازمندیم تلفن ۸۹۲۹۶۵ و۸۹۰۸۱۶

بیکنفر بانوی ماشین نویس نیازمندیم از ۵ تا ۵ر۸ تلفن ۳۰۰۰۳۸
۱ـ۶ آـ۱۶۲۹

استخدام سکرتر
بدوشیزه یابانوی خوش بیان جهت‌مطب دندانپزشکی‌نیازمندیم ۴تا ۵ر۸ بعدازظهر ۲۳۰۷۳۹
۱ـ۳ آـ۸۰۴

استخدام‌منشی
دوشیزه یابانوی جوانی برای اداره‌امور سکرتری مطب بعد ازظهرهامورد نیاز است‌شرایط آشنائی به زبان انگلیسی و تایپ فارسی و لاتین حقوق ۳۰۰۰ تومان‌درماه
داوطلبان لطفا با در دست داشتن اصل‌یافتوکپی آخرین مدرك تحصیلی و شناسنامه‌و یك قطعه عکس ۴×۶ برای کسب اطلاعات‌بیشتر از ساعت ۲تا۸ بعد ازظهر به آدرس زیر مراجعه نمایند. خیابان نادر شاه بالاتر از کریمخان زند خیابان پنجم شماره ۲۵ دکتر عطری زاده
۱ـ۲ آـ۹۱۹

استخدام حسابداری ورزیده وباسابقه
و درجه‌دیپلم جهت انجام امور حسابداری در تهران مورد احتیاج میباشد از واجدین شرایط خواهشمند است‌بکارگزینی شرکت واقع در خیابان وصال شیرازی‌شماره ۲۴۹ مراجعه نمایند.
۱ـ۲ آـ۹۰۹

تحصیلدار
بچند نفر تحصیلدار با سابقه کار موتر نیازمندیم واجدین شرایط با تلفن ۸۳۵۴۸۴ تماس حاصل فرمائید
۱ـ۲ آـ۹۲۲

موسسه اطلاعات
استخدام میکند
موسسه‌اطلاعات‌بتعدادی ماشین نویس‌برای صبح ها باحداقل‌یکسال‌سابقه کارو سرعت دست‌کافی نیازمند است داوطلبان میتوانند از ساعت ۲ تا ۴بعداز ظهر به اداره کارگزینی موسسه اطلاعات واقع در میدان سپه اول خیابان خیام ساختمان روزنامه اطلاعات مراجعه نمایند.

کارخانجات
اتومبیل سازی
مزدا
استخدام
میکند
کارپرداز با تضمین ملکی سه نفر - حسابدار مالی دو نفر - ماشین نویس فارسی دو نفر - برقکارتاسیسات صنعتی پنج‌نفر- راننده پایه دو شخصی پنج نفر
متقاضیان با در دست داشتن برگ پایان خدمت به کارگزینی کارخانجات مزدا واقع در کیلو متر۲۱ جاده قدیم کرج مراجعه نمایند.

منشی‌وتلفنچی
چند نفر دوشیزه یا بانو آشنا به مکالمه انگلیسی برای کارنیمه وقت۵ر۲الی۸ بعدازظهر یاتمام وقت مورد نیاز است لطفا به عباس‌آباد چهار راه فرح جنب‌باجه تلفن‌شرکت‌هارودمراجعه فرمائید .
آـ۹۰۶

ماشین نویس ، نامه رسان، کمك کارمند استخدام میشود شما و مطبوعات‌ـخیابان‌سعدی - پاساژ سعدی
آـ۱۸۶۳۵

تلفنچی ـسکرتر
مستخدم
تلفنچی با تجربه‌یابدون تجربه - سکرتر حداقل یك سال‌تجربه به مستخدم باسواد
۶۲۹۶۵۴و ۶۲۹۲۲۳
آـ۹۰۷

درمانگاه ایران کلینیك به تعدادی‌پزشك عمومی و دندانپزشك رادیولوژیست احتیاج است ۹۲۲۴۱۶

کمك
کدبانو
باحقوق و مزایای‌عالی استخدام می‌شود تلفن ۸۵۳۶۶۹
آـ۱۵۰۲

استخدام‌ویزیتور
یك‌شرکت‌تولیدی‌احتیاج بدو نفر جوان فعال برای کار ویزیتوری دارد لطفا با شماره های ۸۳۵۷۶۸ و۸۳۵۷۹۶ بین ساعت۹ تا ۵ تماس بگیرید .
آـ۴۳۳

دعوت برای
همکاری
مهندس راه وساختمان‌با حداقل ۵سال سابقه‌کار و واردبامور برآوردومتره وتسلط کافی به زبان انگلیسی موردنیازاست تلفن :۷ـ۸۲۸۱۷۵
آـ۱۵۳۲

تهیه‌مسکن‌وزیری
بچند جوان اتومبیل دار مسلط بزبان انگلیسی تمام وقت نیازمند است ۶۵۸۱۸۸و ۶۵۳۷۴۲
آـ۴۳۹

تعدادی اتومبیل با راننده مورد نیاز است ۹۷۵۸۰۸

بیك‌خانم‌آشنا به مکالمه‌انگلیسی و ماشین نویسی فارسی و لاتین نیازمندیم . کسانیکه درآژانس های مسافرتی هوائی سابقه کار داشته باشند مقدمند تلفن ۹۳۳۲۹۳ بعد از ساعت ۵ر۴
آـ۱۵۵۰

بیکنفر ویزیتور مرد خوش برخورد و خوش قیافه با معلومات‌وحدود یکسال سابقه کار نیازمندیم . آدرس خیابان وزراء خیابان یازدهم پلاك ۵ موسسه ماوریك
آـ۱۷۳۰

منشی
بیك منشی خانم وارد نیازمندیم تلفن ۴ـ۸۳۷۸۸۳
۱ـ۲ آـ۱۵۵۱

بیك نفر خانم جهت اتوکاری نیازمندیم تلفن ۳۰۴۰۴۹
آـ۴۲۵

فروشنده
بچند نفر دوشیزه و یا بانو فروشنده و خیاط نیازمندیم ۸۳۴۱۵۸
آـ۱۵۵۲

بدو نفر لولکش تمام وقت نیازمندیم تلفن ۹۳۲۸۷۰
آـ۸۸۸

بچند نفر دوشیزه یابانو فروشنده و خیاط نیازمندیم
۱ـ۲ آـ۴۲۶

شرکت ساختمانی۹۹۹
یکنفر لولکش رابرای مدت تمام سال نیازمند است چهار را ه‌امیراکرم ساختمان کورش طبقه سوم
آـ۱۵۳۱

استخدام
کارمند
درآمد سرشار
چند نفر جوان خوش‌تیپ و خوش‌برخورد باوسیله آشنا به‌زبان انگلیسی‌با نقلیه‌جهت تهیه مسکن‌خارجیان‌نیازمندیم ۹۰ـ۶۸۱۷۸۹

آگهی استخدام راننده
بیك‌نفر راننده پایه یك جهت‌کاردرجنوب نیازمندیم. تلفن ۶۸۰۶۱۱ ۶۸۰۶۱۴

استخدام
یك نفر موتور ـ سوار با موتور مورد نیاز است تلفن ۳۱۰۱۶۸

آگهی‌استخدام
یکنفر کارمند مرد که به زبان انگلیسی و خواندن و نوشتن و مکالمه آشنائی داشته باشد برای تمام وقت مورد نیاز است تلفن‌های ۷۹ـ۷۶۰۰۷۷
آـ۱۶۶۰

به تعدادی برقکار فشار قوی که حداقل پنج سال سابقه کار داشته باشند نیازمندیم تلفن های ۹۶۲۴۶۵ـ ۹۶۱۸۵۹
۱ـ۳ آـ۸۸۱

بیك نفردوشیزه یا بانو برای تعلیم ارگ در منزل نیازمندیم تلفن ۸۴۴۹۸۷ از ۹الی ۱۱ صبح
آـ۱۷۳۱

یك شرکت تولیدی محصولات بهداشتی افراد زیر رااستخدام میکند:
۱ـ تحصیلدار تمام وقت با داشتن وسیله نقلیه دونفر
۲ـ چند نفر دوشیزه یا بانو جهت فروشندگی در فروشگاه های بزرگ بطور نیمه وقت تلفن ۹۳۱۵۶۸
۱ـ۲ آـ۱۷۲۹

جهت پرستاری بچه از ساعت ۸ صبح الی ۷ بعد از ظهر ۶۵۰۱۲۶
آـ۱۵۰۳

دو نفر راننده مورد نیاز است تلفن ۵۲۶۳۹۱ و ۵۲۴۷۰۷
آـ۴۵۴

به‌تعدادی ویزیتور
جهت تهیه مسکن خارجیان‌که دارای وسیله نقلیه باشند و به زبان انگلیسی تکلم کنند نیازمندیم خیابان فرح شمالی خیابان پالیزی ساختمان‌ژامیکو طبقه دوم شرکت هانی مون تلفن ۸۴۸۷۳۸ و ۸۵۵۲۰۷
۱ـ۲ آـ۴۳۸

استخدام شرکت
مکالئوم ایران
۱ـ کمك حسابدار با سابقه کار در امورمعین نویسی وحسابداری‌انبار دو نفر .
۲ـ کارگر ساده‌چند نفر
۳ـراننده شخصی‌یکنفر.
علاقمندان میتوانند در یکی از ساعات اداری به دفترشرکت مکالئوم‌واقع در خیابان شاه‌ساختمان آلومینیوم طبقه دوم مراجعه نمایند .

حمل و نقل
بزرك پاپیون
به‌تعدادزیادی راننده پایه یکم باسابقه کار نیازمند است. تلفن ۲۲۵۷۶۷

به چند نفر دوشیزه یا بانو جهت‌بسته‌بندی مواد خوراکی که محل سکونت ان ها حوالی خیابان شوش یا شهباز و میدان خراسان باشد مورد نیاز فوریست تلفن ۳۵۳۹۲۳
۱ـ۲ آـ۶۱۷

مهندسین مشاور سابی
نقشه‌کش معماری با حداقل ۳ سال سابقه کار را تمام وقت بهمکاری دعوت می نماید. آدرس خیابان پهلوی مقابل پارك شاهنشاهی خیابان اسفندیارپلاك ۷۹تلفن۲۲۱۰۲۳
آـ۱۱۵۰

اپراتور تلکس
دوشیزه یابانو با حقوق مکفی احتیاج است تلفن ۶۴۹۴۲۹
۱ـ۳ آـ۱۱۱۵

به یك نفر خانم برای جواب‌گوئی‌تلفن و یکنفر جهت‌نظافت مورداحتیاج است بعدازظهر ها به آدرس تخت طاووس انتهای کوی نور دست چپ پلاك یك طبقه سوم مراجعه فرمایند تلفن ۶۲۵۱۳ ۶

به چند نفر نگهبان که دارای سوادخواندن‌ونوشتن ومعافی خدمت وظیفه باشند نیازمندیم داوطلبین به آدرس زیرمراجعه نمایند.
خیابان ثریا نبش ملك الشعرا بهار کارگاه ساختمانی ثریا شرکت آـ اس‌ـپ
(برج سپهر)

تحصیلدار موتور سوار باموتور و تضمین معتبر نیازمندیم ۹۳۷۳۱۰
آـ۶۲۰

استخدام‌انباردار
شرکت نیپون‌الکتریك‌یك نفر انباردار که به‌زبان انگلیسی آشنائی داشته باشد باحقوق ماهانه ۳۰۰۰۰ ریال استخدام‌می نماید.
محل‌کار ۳۰ کیلو متر به طرف کرج «بعد ازعلیشاه عوض»
متقاضیان بین‌ساعت۳ـ۵ به دفتر مرکزی شرکت خیابان پهلوی خیابان زرتشت‌پلاك ۸ طبقه اول به‌خانم عندلیبی‌ویابه‌آقای کارپتیان مراجعه نمایند

سفارت بنگلادش خیابان کاخ ۳۵۲ صندوق پستی ۱۱۸۹تلفن ۶۶۵۹۷۱ احتیاج‌بیك نامه‌رسان بااتومبیل‌دارد،اشخاص دارنده اتومبیل میتوانند با ذکر مقدار حقوق و تقاضای خود به آدرس فوق تماس بگیرند.
۱ـ۲ آـ۴۵۷

نظافتچی
شرکت آرایه تعداد زیادی نظافتچی باحقوق کاملا مکفی‌ـ اضافه کار‌ـ ساعتی ۵۰ ریال مرخصی سالیانه ـ مزایای‌بیمه های اجتماعی و قانون کار استخدام مینماید.
طالبین از ساعت ۵ بعد ازظهر ببعد بخیابان روزولت خیابان نامجو شماره ۱+۱۲ مراجعه نمایند.

یك شرکت تجارتی افراد زیر را بهمکاری دعوت مینماید
۱ـ ویزیتور مرد باسابقه کار تمام‌وقت۲نفر دارندگان وسائط نقلیه (موتورسیکلت حق‌تقدم دارند.)
۲ـ کمك انباردار و بسته‌بند تلفن۷۵۴۴۹۵

مکانیك
مکانیك درجه یك و دو با معلومات برق و ۲ سال سابقه کار و معافی نیازمندیم با تلفن ۸۳۵۴۸۴ تماس حاصل‌فرمائید.
۱ـ۳ آـ۹۲۱

شریك

شریك مهندس
شرکت تاسیساتی ـ دارای سابقه ودرجه‌بندی سازمان برنامه شریك مهندس فعال‌با سرمایه کافی میپذیرد تلفن ۸۲۸۳۹۰
۱ـ۲ آـ۱۶۲۸

شریك
یکنفر آقا وارد به عملیات‌جاده سازی با سرمایه کم ودر آمد مکفی نیازمندیم تلفن۶۶۳۴۶۸
آـ۴۱۰

مهندسین محاسب معمار آماده‌اندتابعد از طرح‌ساختمان شما با وکالت شما پروانه ساختمانی را اخذ و در اجراء کارهای‌ساختمانی‌باشما همکاری کنندتلفن ۷۶۷۰۲۵ و ۷۶۷۰۲۴
آـ۴۵۳

نقشه بردار با تحصیلات فوق دیپلم نقشه برداری با ۵ سال سابقه کار آماده کار ۵۴۷۰۱۲ بعد ازظهرها صفری
آـ۹۰۳

لیسانسیه بازرگانی مسلط به سفارشات خارجی آشنا به زبان انگلیسی بعد ازظهر ها آماده کار تلفن ۹ـ۳۰۵۴۴۵ داخلی ۲۲۵
آـ۹۲۳

جویای کار

آماده پذیرش کار فوق لیسانس در مهندسی راه و ساختمان فارغ‌التحصیل از آمریکا تلفن ۸۵۹۸۴۰

جوانی دیپلمه خدمت کرده در سپاه بهداشت که به تزریقات‌و پانسمان کاملا آشنا می باشد حاضر است با یك دکتر عمومی همکاری نماید تلفن ۳۱۱۰۸۰ راهنمای ۶۳۷ روزنامه اطلاعات
۱ـ۱

American national, with M.A in business and two years experience in marketing and business Administration, seeks Suitable employment. Contact Mr. Michaelson 305492 evenings. 266168 morning.

رنجرور با راننده آماده خدمت‌در شرکتهای خصوصی ۷تا۹ بعد از ظهر تلفن ۸۲۴۳۱۸
۱ـ۳ آـ۶۱۱

مدیر فروش لوازم برقی با شش سال سابقه کار و آشنا باموسسات و پیمانکاران‌آماده همکاری میباشد ۷ـ۸۳۹۹۶۶
۱ـ۳ آـ۶۰۲

بانوئی جهت پرستاری با ضامن معتبر جویای کار است تلفن ۳۱۱۰۸۰ راهنمای ۶۴۳ روزنامه‌اطلاعات
۱ـ۲ آـ۱۸۴۸۹

جوانی هستم ۱۸ ساله با تحصیلات حدود ۱۱ کلاس بادانستن‌زبان انگلیسی (تقریبا حدود مکالمه) جویای کار می باشم با راهنمای شماره ۶۴۶ روزنامه‌اطلاعات مکالمه‌فرمائید.
آـ۴۵۶

جوانی‌با تحصیلات‌چهارم متوسطه جهت‌صندوق ـ داری و فروشندگی آماده کار می‌باشد با راهنمای ۶۴۵ اطلاعات مکاتبه فرمائید

آموزشگاهها

تعلیم آواز و کلیه‌سازها ۶۴۲۶۳۳ و ۶۴۱۳۲۲

آموزشگاه ربانی
ماشین نویس فارسی و لاتین را بامتد جدید ده انگشتی در آموزشگاه مجهز و مدرن‌ربانی بیاموزید ودر بهترین سازمان ها باحقوق مکفی استخدام شوید شاه آباد مقابل سینما حافظ ۲۱۷۱۳۵
۱ـ۶ آـ۷۰۵

تدریس‌خصوصی

انگلیسی را در کوتاه‌ترین مدت در منزل ویا موسسه بیاموزید .
۶۵۵۷۰۵

انگلیسی
کنتراتی تضمینی
تلفن ۶۵۲۶۵۹

انگلیسی بیاموزید
بانوار و کتاب ۳۰۵۲۰۰

انگلیسی فرانسه
درمحل شما ۸۵۰۷۳۶

انگلیسی کنتراتی
۳۰ ساعته ۸۴۳۵۴۸

ریاضیات
فیزیك شیمی راهنمائی نظری
تلفن ۶۵۲۴۵۷

تك‌درس
خصوصی
تضمینی
تلفن ۸۳۳۳۱۹

مکالمه وگرامر
زبان
توسطمعلمین‌مرکزآموزش زبان و علوم ساعتی کنتراتی ۸۳۳۳۱۹

بانوی انگلیسی
آماده تدریس
تلفن ۸۳۳۳۱۹

تدریس ریاضیات فیزیك شیمی وزبان برای شاگردان البرز هدف آذر و مدارس مشابه توسط گروه دبیران فوق لیسانس پذیرفته می شود ۸۳۳۳۱۹
۱ـ۳ آـ۶۲۳

۱۵۰ریال
انگلیسی ـ فرانسه ـ آلمانی کنتراتی تضمینی ۷۵۶۰۴۱
۱ـ۹ آـ۹۰۸

انگلیسی‌خصوصی‌مکالمه
۹۷۱۸۷۶

تدریس انگلیسی برای همه گرامر و مکالمه تلفن۲۲۰۳۲۱
آـ۱۸۵۱۱

گمشده

دو فقره سفته بنام علی مفیدی یکی بمبلغ سی هزار ریال‌و دیگری بمبلغ بیست هزار ریال سفید امضاء و بدون سررسید و مقداری‌پول نقد و اسناد دیگر مفقود گردیده که سفته های مزبور ازدرجه اعتبار ساقط است
آـ۱۸۶۱۳

چکشماره ۳۹۸۶۰ بانك‌ایران شهر به مبلغ ده هزار تومان وچك شماره ۳۶۸۷۷۲ بانك سپه به مبلغ ده هزار تومان‌و چکشماره ۴۰۰۴۵۳ بانك بیمه بازرگانان شعبه کرمانشاه به مبلغ ۲۵۰ هزار ریال و چك بانك صادرات شعبه فردوسی بمبلغ‌دو هزار تومان‌همچنین دسته چك بانك صادرات‌شعبه شماره۵۵۳ حساب جاری‌شماره ۹۷ بنام سهراب عبدالهی و گواهینامه‌موتور و گواهینامه دو شخصی بنام سهراب عبدالهی و یك برگ سفته ۵ هزار تومانی بامضای محمد تیماجی مفقود گردیده چکها وسفته فوق از درجه اعتبار ساقط است‌ازیابنده خواهشمند است با تلفن ۳۵۲۹۰۶ و یا به آدرس شوش شرقی جنب فروشگاه چشم روشنی چهار راه‌شهرزادفرش فروشی حاج سهراب عبدالهی مراجعه‌نموده ومژدگانی دریافت دارند.
آـ۴۰۰

سندمالکیت‌پژو ۵۰۴ مدل ۷۱ و قبض بانك برای شماره شهربانی و یکبرگ قولنامه بنگاه و فتوکپی گمرکی بنام ابو الفضل درویش مفقود شده یابنده‌بتلفن ۹۷۷۷۰۸ یا۵۴۰۵۷۷ اطلاع مژدگانی دریافت نماید
آـ۱۵۳۰

یك برگ چك سفید به‌شماره ۱۲۷۵۷۴ بانك ایرانشهر‌شعبه رباط کریم حساب جاری ۶۰۲۶۷متعلق به اینجانب‌حسین باقریان به سرقت رفته و از درجه اعتبار ساقط است‌از جوینده‌محترم‌خواهشمند است در صورت اطلاع با شماره ۴۰۵۶۸تماس‌گرفته و مژدگانی دریافت دارد.
۱ـ۲ آـ۹۱۳

یك‌برك چك سفید و بدون امضاء به‌شماره ۰۳۶۵۰۰ بانك‌اعتبارات تعاونی‌توزیع‌شعبه‌خیابان کندی از جاری ۲۲مفقود شده و ازدرجه اعتبار ساقط است .
آـ۶۰۰

مفقود شده
دو برگ سهم از سهام نساجی مازندران بشماره های ۲۵۵۳۵ و ۲۵۵۳۶ هر کدام ده سهم مفقود شده است.
آـ۱۸۵۵۱

چك شماره ۵۱۰۰۹۳ بمبلغ یکصد هزار ریال بانك‌صادرات شعبه اکباتان شماره ۳۵ از حسابجاری‌شماره ۱۶۳۶ بامضاء مسعودامناء بحواله کردمحمد خلج مفقود گردیده از درجه اعتبار ساقط است.
آـ۱۸۵۸۹

۲قطعه چك به شماره های ۲۶۸۰۲۷ و ۲۶۸۰۲۸ بانك پارس شعبه شاه اول کاخ از حساب جاری ۵۹۶ به مبلغ‌هر کدام ۷۵ هزار ریال به تاریخ ۲۰ر۱۱ر۳۵ بنام غلامرضا روصداقت سرقت گردیده که‌از درجه اعتبار ساقط است
آـ۱۱۵۵

تقاضا میشود از یابنده چمدان قهوه‌ای رنگ در فرودگاه مهر آبادیکماه پیش مدارکتحصیلی داخل‌چمدان رابه آدرس‌خیابان قصرالدشت‌کوچه‌کاشان شماره ۵۳۶ منزل لباف فرستاده و محتویات چمدان‌رابرای خود نگهدارد.
آـ۸۸۸

استخدام‌وابسته علمی

(معرف محصولات داروئی)

سازمان فروش و تبلیغات‌داروئی شرکت خوراك «سهامی خاص»برای تکمیل کادر وابسته‌های علمی تمام‌وقت خود در تهران وشهرستانها عده‌ای جوان دیپلمه مرد علاقمند به کار ویزیت و فعالیت دریك سازمان مطمئن و پیشرو را پس‌از آموزش در یك دوره کوتاه مدت بااستفاده ، از حقوق جهت معرفی داروو شیرهای طبی به‌کادر پزشکی وبعنوان‌وابسته علمی باحقوق‌ومزایای جالب‌استخدام میکند .

داوطلبان باید دارای گواهینامه رانندگی بوده‌وهمچنین‌قادر به‌مسافرت به‌تمام نقاط کشوروسکونت درمراکز استانها باشند.

دیپلمه‌های طبیعی‌وافرادی که اتومبیل قابل استفاده درکار داشته‌و زبان انگلیسی بدانند ضمن داشتن سایر شرایط مساوی مقدم خواهند بود .

از واجدین شرایط خواهشمند است بین ساعت ۹ صبح تا ۱۷روز سه‌شنبه۱۹ر۱۱ر۳۵بسازمان‌فروش وتبلیغات داروئی‌شرکت‌واقع‌دربلوار الیزابت خیابان ۲۱آذر شماره ۲۱ مراجعه فرمائید .

آگهی استخدام

سازمان صنایع‌نظامی در تخصصهای مشروحه زیر افراد حائز شرایط را با حقوق مکفی استخدام می‌نماید :

تخصص	تحصیلات
۱ـ مهندس برق	لیسانس و یا فوق لیسانس
۲ـ مهندس شیمی	فوق لیسانس
۳ـ مهندس مکانیك	لیسانس و یا فوق لیسانس
۴ـ مهندس الکترونیك	لیساس و یا فوق لیساس
۵ـ حسابدار	لیساس و یا فوق لیساس
۶ـ حسابرس	لیساس و یا فوق لیساس
۷ـ تکنیسین شیمی	فوق دیپلم
۸ـ تکنیسین مکانیك	فوق دیپلم
۹ـ تکنیسین برق	فوق دیپلم
۱۰ـ ماشین نویس فارسی و لاتین	دیپلم طبیعی ، ریاضی و ادبی (مدرك تحصیلی هم داشته باشند)
۱۱ـ ماشین‌نویس فارسی	دیپلم طبیعی ، ریاضی و ادبی (مدرك تحصیلی هم داشته باشند)
۱۲ـ بایگان دفتردار	دیپلم طبیعی ، ریاضی و ادبی (مدرك تحصیلی هم داشته باشند)

داوطلبین حائز شرایط می‌توانند همه‌روزه باستثنای ایام تعطیل از ساعت ۸ الی ۱۲ با در دست‌داشتن عین مدرك تحصیلی و سربازی و تخصصی برای‌کسب اطلاعات بیشتر بدفتر سازمان صنایع نظامی واقع در سلطنت‌آباد مراجعه نمایند .

م‌الف ۲۱۱۳۰ سازمان صنایع نظامی

خانه‌شمارا بخارجیان اجاره‌میدهیم

موسسه امپایر ۲۳۷۵۰۰
خانه شما را بخارجیان اجاره میدهد
۲۳۸۹۵۵-۲۳۲۲۲۲

سازمان مسکن پارس
مرکز ۸۵۳۸۵۳
۸۴۸۴۲۴
اجاره ۸۵۷۵۸۵
بخارجیان

ایران مسکن
۲۳۰۸۴۴-۲۳۰۲۷۳

تهیه مسکن برج
مرکز اجاره در شمال شهر ۶۲۶۷۱۰ و ۶۲۳۳۷۷

موسسه امور خارجیان
مرکز اجاره
۷۵۱۷۸۲-۷۵۲۳۵۸

ZAFAR موسسه ظفر
بزرگترین مرکز اجاره
تلفنهای: ۲۲۵۵۰۴
۲۲۷۷۴۶-۲۲۸۵۸۹

تهیه مسکن کندو
سریع ویلا وآپارتمان به خارجیان اجاره میدهد ـ ۲۲۷۶۳۹ ـ ۲۲۷۶۳۸

شرکت خارجیان
سریع ویلا آپارتمان و محل کار اجاره میدهد ۶۲۱۷۹۹و ۶۲۹۴۷۰

اجاره فوری به‌خارجیان
ویلاو آپارتمان در شمال‌شهر، امیر آباد، گیشا و تهران‌پارس ۲۲۷۵۱۱ و ۲۲۲۶۳۰
۱ـ۱۰ آـ۴۵۸

ایران بخارجیان
وزیری
۶۵۳۷۴۲
۶۵۶۹۵۷

۲۴ساعته
مرکزخرید وفروش
۲۲۹۱۵۶-۲۲۹۱۵۷

۸۲۹۷۶۶-۸۳۵۱۲۰
سازمان کورش
اجاره منازل بخارجیان

آژانس بین‌الملل
اجاره هر نوع مستغلات به خارجیان ۸۳۰۸۴۱ـ ۸۳۰۸۴۲ـ ۸۳۰۸۴۳

خانه شمارا فوری بخارجی وایرانی اجاره می دهیم ۶۲۰۱۰۷ و ۶۲۲۰۶۵
آـ۱۱۹۶

۸۲۴۹۵۳
سازمان نیازمندیهای خارجیان
خانه‌شمارابه‌خارجیان اجاره‌میدهد
۸۲۷۹۰۱-۸۳۸۱۰۶

آژانس استار
اجاره بخارجیان
۸۴۶۱۶۳-۸۵۶۱۷۴

تلفن ۶۸۷۱۷۳

برای اجاره
بخارجیان با ساپلایز تماس بگیرید ۶۸۱۷۸۹ـ ۶۸۱۷۹۰

نیازمندیهای اطلاعات

برای دادن آگهی تلفنی باشماره‌های ذیل تماس حاصل فرمائید

تلفنهای: ۳۰۳۷۰۲-۳۱۱۲۱۹-۳۱۱۲۲۵-۳۱۱۲۲۴

جواد گلپایگانی

مینی‌بوس ، اتوبوس ، کامیون

وانت تویوتا، ایسوزو

نقد و اقساط

نشانی : چهارراه شاهپور

گمرک جنب بانک صادرات

تلفن ۵۳۹۲۳۲

بازاریاب

شرکت تجارتی سیف‌الدین رحیم‌پورآقایان بازاریاب باسابقه و مجرب را بهمکاری در فعالیت های خود که بسیار گسترده و متنوع است دعوت می‌نماید .

خواهشمند است جهت آشنائی بیشتر و مذاکره به محل شرکت مراجعه فرمایند .

خیابان تخت‌جمشید بین بهار وروزولت شماره ۲۹۸ طبقه ششم .

سازمان ورزشی و فرهنگی تاج بدو نفر راننده پایه ۲ شخصی یاهمگانی نیازمند است.علاقمندان بهمکاری با عین گواهی نامه و شناسنامه و کارت پایان خدمت یا معافی بکار گزینی سازمان مرکزی واقع در دروازه شمیران پارك امین‌الدوله مراجعه نمایند .

شرکت انترناشنال کهلر ومباك

تعداد ۵۰ نفر کارگر ساده برای کار در کارگاه در اول جاده کرج جنب بتون باتیمان تابلوی صنایع نظامی ایران بکار دعوت مینماید لطفا به آدرس بالا شرکت آ- ارکـ الکترو ایران سف به آقای رابرت اشنیک از ۱۸ بهمن ماه ۳۵ روزها بین ساعت۹ تا۱۴ مراجعه فرمائید.

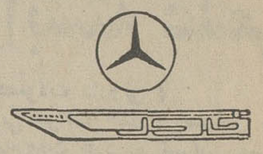

تکنیسین

گروه صنعتی خاور (شرکت سهامی عام)از تعدادی تکنسین طبق شرایط زیر باحقوق‌ومزایای مکفی وامکان پیشرفت دعوت به‌همکاری‌می‌نماید.

۱ـ دارای دیپلم فنی (رشته‌اتومکانیك)
۲ـ آشنایی به‌زبان آلمانی
۳ـحداکثر سن ۳۰سال
۴ـ دارا بودن برك خاتمه خدمت وظیفه یا معافیت دائم.

واجدین شرایط می‌توانند در یکی‌ازروزهای سه‌شنبه و چهارشنبه ۱۹و۲۰ بهمن ۲۵۳۵ بادر دست داشتن یك قطعه عکس به کارگزینی گروه صنعتی خاورواقع‌دربلوارالیزابت نبش‌کوچه‌سوم مراجعه نمایند .

درهای پیش‌ساخته چوبی ساخت فنلاند وارد شد

باچهار چوب و قفل و لولا آماده نصب با اندازه‌های استاندارد

شرکت پارسوماش ۸۳۱۸۵۵

از شهرستانها نماینده فعال و معتبرمی‌پذیریم

دعوت مجمع عمومی فوق‌العاده شرکت سهامی خاص

گروه‌پزشکی برزویه

از کلیه سهامداران شرکت سهامی خاص گروه پزشکی برزویه دعوت میشود که در ساعت ۱۰ صبح روز جمعه سیزدهم اسفندماه ۲۵۳۵ شاهنشاهی درآدرس ذیل حضور بهم‌رسانند : خیابان گاندی کوچه‌بیست‌ویکم پلاك۶طبقه دوم .

دستور جلسه

۱ـ افزایش سرمایه شرکت
۲ـ تغییر بعضی از مواد اساسنامه
۳ـ تعیین خط مشی‌آتی شرکت

هیئت مدیره شرکت سهامی خاص

گروه‌پزشکی برزویه

آ-۴۳۵

دعوت بهمکاری باحقوق‌ومزایای‌مکفی

یك‌سازمان معتبر ،دونفرکارمند مرد حایز شرایط را برای‌خدمت درامور زیر به‌همکاری دعوت‌میکند:

۱ـ مسئول اطلاعات،باداشتن دیپلم ، گواهی‌پایان خدمت وبرخورداری ازتندرستی کامل.
۲ـمسئول بایگانی وآرشیو باداشتن حداقل دیپلم ـسابقه‌کاریاتحصیل‌دررشته‌بایگانی‌ـگواهی پایان خدمت ـبرخورداری ازتندرستی کامل .

حایزین شرایط ،میتوانند تقاضای خودراهمراه با مشخصات کامل ودوقطعه عکس به‌صندوق‌پستی شماره ۱۱۹۰ر۱۳ ارسال نمایند.

به استخدام شدگان ،حقوق‌ومزایای مکفی‌پرداخت خواهدشد.

آگهی استخدام

سازمان صنایع نظامی جهت تکمیل کادر بیمارستان ۲۵۰ تختخوابی خود تعدادی ماما و پرستار لیسانسیه و بهیار با حقوق و مزایای قابل توجه استخدام می نماید .

داوطلبین میتوانند همه روزه باستثنای روز های تعطیل از ساعت ۸صبح الی ۱۲ به دفتر پرستاری بیمارستان واقع در سلطنت‌آباد جاده اقدسیه مراجعه نمایند .

م‌الف ۲۶۲۲۷۴

سازمان صنایع نظامی

حسابدار کارمند اداری

گروه صنعتی خاور (شرکت سهامی عام) از تعدادی حسابدار وکارمند اداری باشرایطزیر دعوت به‌همکاری می‌نماید

۱ـ حسابدار حداقل یکسال سابقه‌کارمفید در معین نویسی
۲ـ کارمند اداری باسابقه‌کار مفید در امور کارگزینی

شرایط مشترك :
۱ـ حداکثر سن ۳۵ سال
۲ـ دارا بودن برك خاتمه خدمت وظیفه یا معافیت دائم

داوطلبین واجدشرایطمی‌توانند همه روزه با در دست داشتن یك قطعه عکس‌به‌کارگزینی گروه صنعتی خاور واقع در بلوار الیزابت نبش کوچه سوم مراجعه نمایند .

درمانگاه‌غرب‌تهران به‌تعدادی بهیار نیازمند است تلفن ۹۶۳۰۹۱

راننده

شرکت رنگسازی هاویلوکس تعدادی راننده‌با گواهینامه پایه دوم شخصی یا دو همگانی (که حداقل ۳سال از تاریخ صدور گواهینامه گذشته باشد) و داشتن‌برك‌پایان‌خدمت یامعافی دائم استخدام‌مینماید.

کیلومتر ۹ جاده مخصوص کرج، شرکت رنك‌سازی هاویلوکس

آگهی جهت استخدام

یك‌شرکت بزرك تولیدی تعدادی را بامشخصات زیر به همکاری دعوت مینماید

۱ـ برق‌کار
۲ـ موتاژکار ماشین‌آلات
۳ـ مکانیك ماشین‌الات صنعتی
۴ـ نقشه‌کش صنعتی
۵ـ جوشکار
۶ـ لوله‌کش
۷ـ آهنگر
۸ـ ماشین‌نویس فارسی و لاتین

علاقمندان میتوانند به‌استثنای روز های پنجشنبه وجمعه همه‌روزه از ساعت ۹صبح الی ۳ بعدازظهر به کارگزینی شرکت تولیدی زر واقع در کیلومتر ۱۸ جاده قدیم کرج مراجعه نمایند

تصحیح

درآگهی مجمع عمومی شرکت چینی سازی ارکید کلمه ابقاء اشتباها ادغام چاپ شده‌بدین وسیله تصحیح میگردد .

شرکت آلومتك

(سهامی عام)

برای تکمیل کادر پرسنلی‌امور مالی‌شرکت افراد واجد شرایط زیر را باحقوق و مزایای‌مکفی استخدام مینماید .

کمك حسابداری :

شرایط احراز شغل ـ تحصیلات‌دیپلم‌ریاضی، آشنائی به سیستم کاردکس وثبت حسابهای معین، آشنائی بزبان انگلیسی با حداقل یکسال سابقه درامور حسابداری ومالی .

واجدین شرایطمیتوانندهمه‌روزه باستثنای روزهای پنجشنبه وجمعه بین ساعت یك تاچهار بعدازظهر بدفتر مرکزی شرکت واقع درتهران خیابان تخت‌جمشید بین بهاروروزولت‌ساختمان اسپید شماره ۱۴۴۱ر۱ طبقه سوم مراجعه‌نمایند.

آ-۴۴۵

علاءالدین ایران افراد مشروحه زیر را به همکاری دعوت مینماید

۱ـ مهندس برق در رشته صنعتی
۲ـ برنامه ریزتولید .
۳ـ زمان سنج .
۴ـ منشی مسلط به‌تایپ فارسی‌و لاتین.

شرایط : ۱ـداشتن حداقل‌سه‌سال سابقه‌کار.
۲ـ دارا بودن برك معافی یاپایان‌خدمت.

از متقاضیان واجد شرایط تقاضا میشود در ساعات اداری به‌کارگزینی علاءالدین واقع درکیلو متر هشت جاده مخصوص کرج مراجعه نمایند.

استخدام

شرکت داروئی روشن احتیاج به‌یکنفر نماینده علمی در سطح لیسانس با سابقه کار ویزیت داروئی جهت اقامت در خوزستان دارد .

تلفن ۸۳۱۰۸۶-۸

آگهی استخدام

سازمان صنایع نظامی مهندسین وتکنیسین های مشروحه زیر را جهت خدمت در پارچین۴۵ کیلومتری تهران استخدام می نماید .

استخدام شوندگان از مزایای فوق‌العاده های مربوطه و همچنین از تسهیلات زیست و مسکن (بتدریج‌وترتیب ارجحیت) استفاده‌خواهند نمود .

تحقیق
۱ـ مهندس برق
۲ـ مهندس مکانیك
۳ـ مهندس الکترونیك
۴ـ مهندس صنایع
۵ـ تکنیسین برق
۶ـتکنیسین تاسیسات
۷ـ تکنیسین مکانیك

مدرك تحصیلی
لیسانس و یا فوق‌لیسانس
لیسانس و یا فوق‌لیسانس
لیسانس و یا فوق‌لیسانس
لیسانس و یا فوق‌لیسانس
فوق دیپلم
فوق دیپلم
فوق دیپلم

داوطلبان حائز شرائط می توانند همه‌روزه باستثنای ایام تعطیل از ساعت ۸ الی ۱۲ با در دست داشتن عین مدارك تحصیلی و سربازی و شناسنامه به دفتر اطلاعات سازمان صنایع‌نظامی واقع در سلطنت‌آباد مراجعه نمایند .

م الف ۲۱۱۲۹

سازمان صنایع نظامی

استخدام

شرکت‌سهامی‌گلوکوزان

برای کار در کارخانجات خود واقع در شهر صنعتی البرز (قزوین) احتیاج به افراد زیر دارد :

۱ـ معاون پروژه :مهندس مکانیك
۲ـ سرپرست برق کارخانه : مهندس برق با دوسال سابقه‌کار ویا تکنیسین درجه یك برق باده سال سابقه کار

از متقاضیان خواهشمند است به دفتر مرکزی‌شرکت واقع در خیابان ویلا ، خیابان سپند شماره ۴۸ مراجعه نمایند .

تلفن ۸۹۸۳۰۱ ـ۸۹۴۴۵۸

شرکت شی‌متال بیك نفر دوشیزه یا بانوکه تسلط کامل به تایپ فارسی داشته باشد احتیاج دارد . متقاضیان صبحها از ساعت ۹ الی ۱۱ با تلفن ۶۵۷۳۶۶ تماس حاصل فرمایند .

یك شرکت تولیدی در جاده‌کرج بافراد زیر نیازمند است

۱ـ منشی آشنا به‌تایپ‌لاتین وفارسی۱نفر
۲ـ تلفنچی باتجربه ۱نفر
۳ـ راننده‌پایه‌دوشخصی باسوابق‌کار۲نفر
۴ـ لوله‌کش ۲نفر
۵ـ کارگر فنی ۲نفر
۶ـ پرسکار ۲نفر
۷ـ قیچی کار۲نفر
۸ـ کارگر قوطی سازی ۵نفر
۹ـ کارگر ساده ۵۰ نفر

علاقمندان با تلفنهای ۳۹۱۴۶۹ و ۳۱۵۵۱۵ و ۹۵۴۴۷۶ تماس بگیرند .

شرکت کابل‌سازی

ایران‌بایکا

جهت سرویس ونگهداری ماشین آلات‌خود

یکنفرالکتریکرراکه

بخواندن تابلو های الکتریکی تسلط داشته باشد باحقوق‌و مزایای مکفی استخدام مینماید .

داوطلبین میتوانند از ساعت ۱۰ الی ۱۲به اداره مرکزی این شرکت واقع در خیابان کریم خانزند بین خیابان آبان وویلا ساختمان شماره ۱۳۲ طبقه پنجم مراجعه نمایند .

آگهی مناقصه

بیمارستان نجمیه تجهیزات‌کامل‌مریضخانه را طبق مشخصاتی که دردفتربیمارستان‌موجود است بمناقصه میگذارد.

شرکتهاوموسسات‌واجد شرایطمیتوانندباپرداخت مبلغ یکهزارریال اوراق‌لازم را ازدفترمریضخانه دریافت نمایند .

پیشنهادات بایستی حداکثر تاساعت ۱۲روز پنجم اسفند ماه‌بدفتر بیمارستان تسلیم‌گردد.

پیشنهادات ساعت۱۱روز یکشنبه هشتم‌اسفند ماه ۲۵۳۵ باز وقرائت خواهد شد ، حضور پیشنهاد دهندگان درروزمزبور آزادو بیمارستان درردویاقبول پیشنهادات‌مجاز است. معادل مبلغ ۵٪ قیمت پیشنهادات بایستی ضمانتنامه‌بانکی ضمیمه باشد .

پمپ بنزین

باموقعیت عالی وکارمزد متوسط ماهیانه ۴۰۰ هزار ریال بفروش میرسد ، تلفن۹۲۵۹۴۹ از ساعت ۸ تا ۱ بعدازظهر و۳تا۶

شرکت‌ایران‌ترانسفو

افراد واجد شرایط ذیل را باحقوق و مزایای فوق‌العاده و پنج روز کار در هفته به همکاری دعوت می‌نماید .

۱ـ لیسانسیه حسابداری آشنا به زبان انگلیسی یا آلمانی
۲ـدیپلم‌ریاضی
۳ـ برقکار ماشین‌آلات صنعتی
۴ـ ورقکار
۵ـ قالبساز
۶ـ شوفاژکار

از داوطلبین واجد شرایط خواهشمند است‌همه روزه به‌استثنای روزهای‌پنجشنبه‌و جمعه‌بشرکت ایران ترانسفو واقع در شهرری اول جاده قم سه‌راه پالایشگاه نفت مراجعه نمایند ـ تلفن ۲ـ۵۹۱۵۹۱ ـ ۵۹۱۰۰۴

اونیورسال

شرکت سهامی عام

افراد زیررا به‌همکاردعوت‌مینماید

۱ـ حسابدار با داشتن سابقه کار درتدارکات .
۲ـ چند نفر راننده تریلی‌باداشتن حداقل یکسال سابقه کار رانندگی با تریلی .

داوطلبان به محل کارگزینی‌شرکت واقع در انتهای سیمتری نارمك خیابان چهل متری جنب دانشکده علم و صنعت مراجعه فرمایند.

شرکت ساختمانی پارکت

به‌یکنفر باطری ساز باسابقه برای شهرستان اهواز احتیاج دارد واجدین شرایط باتلفن های ۸۲۴۱۶۳ـ۸۳۱۴۵۰ تماس بگیرند .

به‌یك‌نفرمکانیك متخصص

کامیونهای بنز خاورو مریخ باسابقه کارمفید در اراك باحقوق ومزایای مکفی نیازمندیم به تلفن ۶۲۲۱۳۶ از ۹تایك واز۲تاه تماس حاصل‌نمایند

دفاتر کار برای فروش

جهت شرکتها ـ پزشکان ـ مهندسین ـ کارخانجات ـ دفاتر حقوقی ـ سیستم فن‌کوئل‌با پارکینك وتلفن اختصاصی واقع در خیابان بهار نبش ثریا ۴ر۵ تا ۸بدازظهر تلفن ۸۲۹۲۰۰ ـ ۸۲۹۶۶۰

آژیرلاك LUCK

آژیر لاك شمارا ازنشت گاز مایع و طبیعی با خبر میسازد .

نماینده انحصاری در ایران

شرکت‌ان.کی.تکنیك

تلفن‌پخش ۸۵۳۹۹۴ ـ از تهران وشهرستان ها نماینده‌فعال میپذیریم.صندوق‌پستی۷۴۱ر۶۴

قابل توجه تولید کنندگان صنعت پلاستیك

برای تهیه نمونه و مدل های پلاستیکی (بادی ـاتوماتیك ـپرسی‌دستی ـسمبه ماتیس) به‌کدام کشور های جهان مسافرت می‌کنید تمام دنیا ؟

برای جلوگیری از اتلاف وقت و هزینه‌های سنگین آخرین و بهترین نمونه های پلاستیکی و آهنی مطابق امکانات شما از تمام دنیا تهیه شده واز ۱۴ر۱۱ر۳۵ الی یك هفته به نمایش وفروش گذاشته می شود . خیابان مجیدیه ایستگاه حمام کوچه مبارکی شماره ۸۴ .

آگهی استخدام

یك شرکت تولیدی بافراد خوش‌خط و تمام وقت با حداقل ۳سال سابقه‌کار با حقوق‌ومزایای مکفی به مشخصات ذیل احتیاج دارد .

۱ـ یکنفر دفتر روزنامه وکل‌نویس .
۲ـ یکنفر تنظیم‌کننده اسناد حسابداری .

لطفا داوطلبین با شماره تلفن ۷۶۵۰۸۸ از ساعت ۹ صبح تا یك بعدازظهر و از ساعت ۴ بعدازظهر تا ۷ تماس حاصل فرمایند .

جرثقیل وتریلی توکل

بزرگترین مؤسسه جرثقیل درایران از ۵ الی ۱۵۰ تن

میدان شاه ـ خیابان ری ـ پلاك ۷۱۳ تلفن ۱۷ الی ۳۵۸۵۱۱

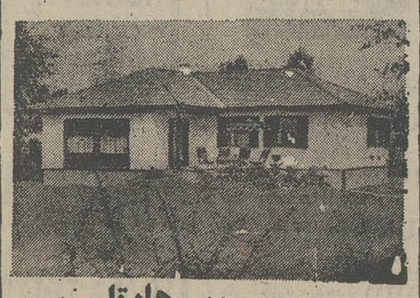

خانه های پیش ساخته هارتل

نماینده انحصاری :شرکت بوئر

بولوار الیزابت ـ کاخ شمالی ـ شماره ۷۸

تلفن ۶۵۴۹۱۱

نیازمندیهای اطلاعات

برای دادن آگهی تلفنی باشماره‌های ذیل تماس حاصل فرمائید

تلفنهای: ۳۰۳۷۰۲-۳۱۱۲۱۹-۳۱۱۲۲۵-۳۱۱۲۲۴

تخلیه چاه

تخلیه و حفر

هر نوع چاه با تجهیزات کامل لوله بازکنی فوری شرکت مهندسی امید تلفن ۶۵۹۰۴۷

تخلیه چاه

★ فوری ★

۶۲۸۰۴۷

۹۲۱۶۹۷

تخلیه چاه کاوه

باپمپهای مخصوص لجن کشی ۹۶۲۲۵۳

تخلیه چاه

۹۵۳۸۶۸

مترمکعب ۵ تومان

تخلیه و تراش چاه

مترمکعب ۸ تومان

۶۶۵۲۷۰

۶۴۸۵۵۲

تخلیه چاه و لوله بازکنی ۶۶۷۹۱۳

تخلیه چاه کمالی

۵۴۵۹۰۱

تخلیه چاه متر مکعب ۵ تومان ۷۶۶۷۳۳

تخلیه چاه

و لوله بازکنی شبانه‌روزی شاهرضا تلفن ۷۶۷۶۷۳ در تمام نقاط تهران

تخلیه چاه

تعمیرچاه و لوله‌بازکنی فوری هما ۵۴۶۴۱۶

تخلیه هر نوع چاه

۹۳۵۲۸۶

با ۲۰٪ تخفیف از کلیه شرکتها

استخدام برقکار مکانیک

شرکت بین‌المللی محصولات پارس (تاید)، جهت تکمیل کادر فنی خود چند نفر برقکار و مکانیک را با حقوق و مزایای مکفی بطور تمام وقت استخدام مینمایدداوطلبین بایددارای شرائط زیرباشند :

۱ـ داشتن حداقل مدرک‌سیکل اول (دارندگان دیپلم دبیرستان وفنی ارجحیت دارند).

۲ـ برگ خاتمه یا معافی دائم غیر پزشکی .

۳ـ برخورداری از سلامت‌جسمانی طبق گواهی پزشک کارخانه .

۴ـ حداکثر سن ۳۵سال .

۵ـ کسانی که‌در امور نگهداری وتعمیرات مکانیکی‌والکتریکی ماشین آلات دارای سابقه میباشند حق‌تقدم دارند .

واجدین شرایط میتوانند درخواست های خودرا باذکر مشخصات کامل، آدرس پستی، شماره تلفن و سوابق تحصیلی وتجربه و حقوق درخواستی به صندوق پستی ۲۵۳۱ ـ قسمت تعمیرات ارسال نمایند .

آگهی استخدام

عنوان مشاغل	حداقل مدرک	تجربه وتخصص
۱ـ کارشناس بازایابی و تحقیقات بازرگانی	لیسانس بازرگانی ، اقتصاد یا آمار وتسلط کامل بزبان انگلیسی	سه سال تجربه در رشته مربوطه
۲ـ فروشنده‌دستگاه‌های تهویه مطبوع	فوق دیپلم‌یادیپلم‌فنی ترجیحارشته‌تاسیسات وآشنائی بزبان‌انگلیسی	حداقل دوسال سابقه کار در رشته مربوطه

متقاضیان میتوانند مشخصات کامل خودرا باذکرسوابق کارشخصا به‌شرکت مهندسی وبازرگانی پارس، خیابان تخت‌جمشید ـ ساختمان‌بانک ایرانیان ـ طبقه ششم تحویل‌نمایند.

آگهی استخدام

سازمان صنایع نظامی به منظور تکمیل کادر پرسنلی خود افراد مشروحه زیررا جهت خدمت در تهران و اصفهان استخدام‌مینماید

۱ـ پزشک متخصص بهداشت صنعتی و طب کار یکنفر جهت خدمت در تهران .

۲ـ مهندس بهداشت صنعتی پنج نفرجهت‌خدمت در تهران .

۳ـ پزشک عمومی یکنفر جهت خدمت در اصفهان.

۴ـ بهیار سه نفر جهت خدمت در اصفهان .

داوطلبین میتوانند همه روزه باستثنای ایام تعطیل جهت کسب اطلاعات بیشتر از ساعت ۸ الی ۱۲ بدفتر اطلاعات بیمارستان ۲۵۰ تختخوابی واقع در سلطنت‌آباد مراجعه نمایند

سازمان صنایع نظامی

کارخانجات لوله‌سازی رویال ایران و خوزستان

باطلاع میرساند بعدازفروش پس گرفته میشود و کلمهٔ نداریم راازمانخواهیدشنید

لوله واتصالات مخصوص فاضلاب — خانه‌های ویلائی- آپارتمانها- آسمانخراش‌ها

لوله واتصالات مخصوص آبرسانی — شهرها- شهرکها- روستاها- خانه‌ها

لوله واتصالات مخصوص تلفن و برق — گاز و مصارف مختلف

لوله واتصالات مخصوص اسیدها — نفت- بنزین- گازوئیل- بازها

ما برای کارهای مختلف لوله و اتصالات مخصوص همان کار تولید میکنیم.

ازشروع تاانتهای کار

ما حاضریم. مشکلات شما را در مورد تهیه، نصب لوله و اتصالات پی. وی. سی برطرف نموده احتیاجات شما را از ده سانتیمتر لوله یا یك اتصال تحویل نمائیم. حتی اگر خرید قبلی‌تان از جای دیگر باشد.

پس از اتمام کار به منظور صرفه‌جوئی جلوگیری از هدر رفتن سرمایه ملی مازاد لوله و اتصالات ساختمان یا تاسیسات شما را پس میگیریم

مراکز پخش در تهران

انتهای خیابان آذربایجان. مقابل زایشگاه شهریار تلفن ۹۵۳۱۷۰

انتهای خیابان تاج. مقابل کارخانه برق آلستوم تلفن ۹۷۹۷۸۲

چهارراه گلوبندك. مقابل بهداری. تلفن ۵۳۲۹۳۰

اول جاده ساوه مقابل دانشکده دامپزشکی

اداره کل کارخانه‌ها در ایران

آیزنهاور- خیابان زنجان شمالی شماره ۱۵

تلفنهای ۹۶۱۴۰۶- ۹۵۳۱۷۰- ۹۶۲۵۸۰

کارخانه اهواز- ناحیه صنعتی تلفنهای ۲۶۲۲۹- ۲۶۲۲۸- ۲۶۲۳۸

رشت- گلسار جنب پمپ بنزین ساختمان سماواتی تلفن ۲۱۵۹۰

از کلیه شهرهای ایران مراکز پخش فروش پذیرفته میشود وعاملین فروش این شرکت میتوانند طبق روال بالا عمل نموده و هر مقدار لوله که مشتری خواست تحویل نمایند و تکه های مانده از فروش را بماعودت و درعوض شاخه ۶ متری دریافت دارند.

(واگذاری نمایندگی فروش)

شرکت میرکوم (سهامی خاص)

نمایندگی فروش معروفترین دستگاههای صوتی جهان (بلندگو- آمپلی فایر- تیونر- گرام و گوشی)

ACOUSTIC RESEARCH, KOSS INTERNATIONAL

را جهت تهران و مراکز استانها واگذار مینماید.

آدرس: تخت طاووس جنب پل بزرگراه شاهنشاهی شماره ۲۰۹ تلفن: ۶۲۷۲۴۲- ۶۲۷۱۱۴- ۶۲۹۳۱۲

افراد زیر بهمکاری دعوت‌میشوند

۱ـ رئیس حسابداری

با۷ سال‌سابقه‌کاردرموسسات بازرگانی

۲ـ کمک حسابدار

با ۳ سال سابقه کار

تلفنهای۹۳۱۷۲۰ و ۹۳۲۷۲۶ و ۹۲۹۵۰۳

استخدام

دفتر تجارتی و بازرگانی ماهك

به افراد زیرنیازمند است

۱ـ حسابدار با سابقه تمام‌وقت

۲ـ انباردار با سابقه باضامن معتبر

۳ـ تحصیلدار باسابقه باگواهینامه موتور با ضامن معتبر .

واجدین شرایط به آدرس زیر مراجعه نمایند شاهرضا ایستگاه درختی ساختمان حمید طبقه هم‌کف شماره ۲

MECHANICAL ENGINEER

GILCON COMPANY has an opening for a Mechanical Engineer to work at its site near Bandar Pahlavi. He should have a minimum of three years experience in maintenance and repair of construction equipment and should have knowledge of both Farsi and English languages.

Qualified interested parties are requested to forward their curriculum vitae to 67, Kayvan Street, Takhte Jamshid Avenue, Tehran.

استخدام سکرتر

شرکت سهامی خاص ایران سیلندر واقع در شهرری ابتدای جاده قم خیابان نفت پشت پالایشگاه اسو بیك نفر دوشیزه یا بانوی‌مسلط بزبان انگلیسی و تایپ‌فارسی‌و لاتین وآشنائی‌به امور منشیگری با حقوق و مزایای کافی نیازمند است افرادیکه دارای اتومبیل شخصی باشند مقدمند .

واجدین شرایط می توانند به محل کارخانه مراجعه و یا باتلفنهای ۵۹۱۲۷۵ و ۵۹۱۳۶۳ و ۵۹۹۹۷ از ساعت ۸ تا ۱۳ تماس حاصل نمایند.

آزمایشگاه‌شادمهر

همزمان باگسترش آزمایشگاه تکنیسین ، کارشناس، کمك تکنیسین، خانم نمونه‌بردار و مستخدم بطور تمام‌وقت استخدام مینماید .

تلفن ۹۷۵۵۱۸

یکدستگاه اتومبیل ولوو استیشن مدل ۱۹۷۴ باکولر جهت فروش آماده میباشد. طالبین می توانند در وقت اداری به شرکت بیمه بین‌المللی ایران و آمریکا به نشانی خیابان روزولت‌خیابان زهره پلاك ۸ مراجعه و یا باتلفن۸۲۱۱۸۴ تماس حاصل‌نمایند.

شرکت پزان

افراد زیر را به همکاری دعوت مینماید

کمك حسابدار تمام وقت ۲ نفر ـ استادکار فلزکاری ۵ نفر ـ سرپرست فنی کارگاه ۲نفر- سرپرست کارگاه یك نفر ـ مامور خریدوارد در امور آهن‌آلات ووسایل صنعتی یك نفر ـ انباردار درجه دو ۴نفر ـ کارگرساده چندین نفر ـ داوطلبین همه‌روزه از ساعت ۸تا ۱۲ و ۴ تا ۷ بعداز ظهر با تلفن ۸۳۳۵۰۰ تماس بگیرند .

آگهی مزایده

سفارت ایالات متحده آمریکا مقداری اثاثیه منزل، لوازم دفتری و ۷ عدد موتورسیکلت اسقاط را از طریق مزایده بفروش میرساند.

اجناس فوق را میتوان روزهای چهارشنبه ۲۰ و پنجشنبه ۲۱ بهمن ۲۵۳۵ شاهنشاهی بین ساعات ۷:۳۰ صبح الی ۴ بعد ازظهر در محوطه سفارت آمریکا- کوچه اردلان ـ (روبروی درب جنوبی امجدیه)- کوچه حمید- کوچه بیژن پلاک ۷ رویت نمود.

پیشنهادات واصله در پاکت لاک و مهر شده دریافت و نتیجه دو روز بعد اعلام خواهد شد.

بدیهی است پرداخت کلیه عوارض و حقوق گمرکی‌متعلقه در صورت تعلق گرفتن بعهده خریدار خواهد بود.

آ-۱۸۶۸۷ ۱-۲

آگهی استخدام

مرکز تحقیقاتی و درمانی قلبو عروق بنیاد ملکه‌پهلوی برای تکمیل‌کادر پرسنل خود تعدادی راننده و خدمتگزار با شرایط زیر نیاز دارد .

۱ـ دارابودن گواهینامه ششم ابتدائی

۲ـ برگ خاتمه خدمت‌زیرپرچم یا معافیت دائم

۳ـ گواهینامه پایه ۱ یا ۲ همگانی (برای‌رانندگان)

داوطلبان میتوانند برای اطلاع کامل ازشرایط و دریافت درخواست چاپی از تاریخ ۱۶ر۱۱ لغایت ۲۳ر۱۱ر۲۵۳۵ به دفتر مرکزی بنیادملکه پهلوی خیابان پهلوی ـ جنب پارك شاهنشاهی مراجعه نمایند .

بنیاد ملکه پهلوی

کارخانه سیمان سفید دماوند

قسمت نصب ۲۲۰۰ تنی افراد زیر را استخدام می نماید :

۱ـ مونتاژ کار درجه یك ۲۰ نفر

۲ـ مونتاژ کار درجه دو ۲۰ نفر

۳ـ کارمند ارشد انبار باحداقل۵ سال‌سابقه کار ۱ نفر .

۴ـ کارمند سفارشات قطعات یدکی آشنا بزبان انگلیسی با حداقل ۳ سال سابقه کار۱نفر.

۵ـ کارمند دفتر با حداقل ۵ سال سابقه کار ۱ نفر.

داوطلبان می توانند با در دست داشتن مدارك استخدامی همه‌روزه بغیر از پنجشنبه ها و ایام تعطیل از ساعت ۸صبح‌الی ۳بعداز ظهر به نشانی تهران خیابان فردوسی خیابان کوشك انتهای ارباب جمشید شرکت سیمان تهران ـ شمال مراجعه نمایند .

تغییر آدرس

شرکت آریت ما (سهامی خاص) مهندسی سیستم

به خیابان فرح جنوبی خیابان گنجه‌ای پلاك ۱۸۹ تلفن ۸۵۹۷۱۰ انتقال یافت

آگهی استخدام

شرکت پرس ترانسپورت بار (حمل و نقل بین‌المللی) عده‌ای کارمندان دیپلمه مسلط بزبان انگلیسی یاآلمانی رااستخدام می نماید

خیابان تخت‌طاوس شماره ۱۶۵

استخدام

۱ـ کارمند برای‌قسمت‌حسابداری بامدرك دیپلم یکنفر

۲ ـ کارمند برای قسمت فروش بامدرك دیپلم یکنفر

برای تعیین وقت مصاحبه بین ساعات ۷½ تا ۲½ بعداز ظهر باتلفن ۳۱۴۱۲۱ داخلی ۲۳تماس حاصل نمایند .

چای دلربا درخدمت

تعاونی ها و فروشگاه های معتبر

مرکز پخش : بوذرجمهری سرای صفاری تلفن ۵۳۳۳۲۸

حراج بی‌سابقه

برای اولین بار فروشگاه نو نهالان بمدت ۱۰ روز انواع پوشاك نوزاد الی ۱۲ ساله را حراج مینماید.

نشانی: خیابان پهلوی جنب هتل میامی فروشگاه نونهالان

تلفن ۶۲۵۶۱۷-۶۲۷۶۵۹

استخدام کارگر ساده

یك موقعیت استثنائی

شرکت بین‌المللی محصولات پارس (تاید)تعدادی کارگر ساده مرد راکه حاضر باشند بطور نوبتی (شیفتی) کارکنند بامزایای زیر استخدام می نماید:

۱ـ حقوق ماهیانه‌حدود ۱۰۵۰۰ ریال در بدو استخدام

۲ـ سهم سود قابل توجه

۳ـ غذای گرم‌و مجانی

۴ـ اضافه حقوق قابل توجه پس از سه‌ماه اول

۵ـ سرویس ایاب‌و ذهاب مجانی

۶ـ استفاده از شرکت تعاونی‌مصرف و اعتبار

داوطلبین باید دارای شرایط زیر باشند:

۱ـ حداقل مدرك تحصیلی دوم‌پیکار

۲ـ برگ خاتمه خدمت یا معافی دائم غیرپزشکی

۳ـ بنیه قوی و سلامت جسمانی

۴ـ حداکثر سن ۳۰سال

واجدین شرائط میتوانند همه روزه باستثناء روزهای تعطیل وپنجشنبه بین ساعات ۹ صبح‌تا۴بعدازظهر با دردست داشتن شناسنامه و کلیه مدارك به محل‌کارخانه واقع در کیلو متر ۱۴ مخصوص کرج ـ روبروی کارخانه علاءالدین مراجعه نمایند

نیروی دریائی شاهنشاهی

نیروی دریائی شاهنشاهی تعدادی غیر نظامی را بصورت رسمی وغیر رسمی در تخصصهای مشروحه زیر باحقوق‌ومزایای مکفی، میپذیرد

مدرك تحصیلی	مدرك تخصصی	محل‌خدمت
دکترا	جراحی	سیرجان
فوق لیسانس	علوم کامپیوتری (آشنائی کامل بزبان انگلیسی)	تهران
لیسانس مهندسی	علوم کامپیوتری « « «	تهران
لیسانس	علوم‌اداری‌ومدیریت(آشنائی کامل‌بزبان‌انگلیسی)	تهران
لیسانس	زبان انگلیسی (آشنائی کامل بزبان انگلیسی)	پایگاه دریائی بندرپهلوی
فوق دیپلم	علوم و ریاضیات (آشنائی کامل بزبان انگلیسی)	تهران
سوم‌متوسطه‌یابالاتر	تلفن‌چی	تهران ، بوشهر

داوطلبین فوق میتوانند همه‌روزه باستثنای ایام تعطیل و پنجشنبه‌ها جهت ثبت‌نام و کسب اطلاعات بیشتربه نیروی‌دریائی شاهنشاهی‌واقع در خیابان عباس‌آباد روبروی پمپ بنزین‌حدفاصل خیابانهای میرعماد و دریای نور مراجعه نمایند . م‌الف ۲۵۴۲۹

اطلاعیه

بانک رهنی ایران

برای پیش فروش آپارتمانهای کوی آپادانا

بانک رهنی ایران تعداد ۲۶۶۲ دستگاه آپارتمان مسکونی در دست ساختمان واقع در ابتدای اتوبان تهران کرج را پیش فروش مینماید، آپارتمان ها در بلوک های پنج تا یازده طبقه و در دو تیپ دو اطاق خوابه و سه اطاق خوابه احداث میگردند.

مساحت و تعداد آپارتمانها

الف ـ آپارتمانهای دو اطاق خوابه :

با مساحت حدود	۱۲۲ متر مربع بتعداد	۷۶ دستگاه
با مساحت حدود	۱۳۶ متر مربع بتعداد	۱۴۸ دستگاه
با مساحت حدود	۱۳۹ متر مربع بتعداد	۹۲۱ دستگاه
	جمع	۱۴۵ر۱ دستگاه

ب ـ آپارتمانهای سه اطاق خوابه:

با مساحت حدود	۱۵۸ متر مربع بتعداد	۶۱۵ دستگاه
با مساحت حدود	۱۵۷ متر مربع بتعداد	۲۵۹ دستگاه
با مساحت حدود	۱۵۹ متر مربع بتعداد	۵۸۱ دستگاه
با مساحت حدود	۱۶۲ متر مربع بتعداد	۶۲ دستگاه
	جمع	۵۱۷ر۱ دستگاه

مشخصات فنی آپارتمانها

اسکلت ساختمانها از بتن مسلح و مقاوم در برابر زلزله ، آپارتمانها دارای پنجره‌های آلومینیومی آنودیزه شده و موکت و کف پوش مرغوب و مجهز به فن کویل وآسانسور ، فضاهای عمومی مشتمل بر تاءسیسات جنبی ورفاهی .

قیمت آپارتمانها

قیمت آپارتمانها طبق برآورد فعلی بشرح زیراست :

آپارتمان‌های طبقه اول	هرمترمربع بقرار	۲۹ر۰۰۰ ریال
آپارتمانهای طبقات دوم وسوم وچهارم	هر متر مربع بقرار	۳۰ر۰۰۰ ریال
آپارتمانهای طبقات پنجم وششم	هرمتر مربع بقرار	۳۱ر۰۰۰ ریال
آپارتمانهای طبقات هفتم وهشتم ونهم	هرمترمربع بقرار	۳۲ر۰۰۰ ریال
آپارتمانهای طبقات دهم ویازدهم	هر متر مربع بقرار	۳۳ر۰۰۰ ریال

شرایط خریداران

۱ ـ اقامت در تهران
۲ ـ دارا نبودن خانه ملکی متقاضی و همسر و فرزندان صغیر او
۳ ـ سکونت خریدار و عائله تحت تکفل وی در آپارتمان مورد معامله
۴ ـ استخدام در موءسسات (اعم از دولتی و یاخصوصی)
۵ ـ توانائی مالی در تاءدیه پیش قسط و اقساط وام متعلقه
۶ ـ پذیرفتن مفاد قرارداد تخصیص آپارتمان و همچنین مفاد سند واگذاری و شرایط رهن که از طرف بانک تدوین گردیده است .

تبصره : کسانیکه قبلا" از واحدهای مسکونی که از طرف سازمانهای دولتی احداث گردیده خریداری نموده اند ذیحق بر خرید آپارتمانهای کوی آپادانا نخواهندبود .

ترتیب پرداخت بهای آپارتمانها

الف ـ ۲۵٪ بهای آپارتمان هنگام تخصیص آپارتمان و عقد قرارداد .
ب ـ ۱۰٪ بهای آپارتمان یکسال پس از تاریخ تخصیص آپارتمان و عقد قرارداد
ج ـ ۱۵٪ بهای آپارتمان هنگام انتقال قطعی وتحویل آپارتمان
د ـ ۵۰٪ بقیه بهای آپارتمان بصورت وام بانک رهنی ایران بر ذمه خریدار و در مقابل رهن آپارتمان باقی خواهد ماند که با بهره ای بانرخ ۱۰ درصد در سال و باقساط ماهانه متوالی ظرف مدت ۲۰ سال بایستی تاءدیه گردد

ترتیب تقاضای خرید آپارتمانها

متقاضیان واجد شرایط بایستی درخواست خود را با قید نوع آپارتمان طبق نمونه ذیل تنظیم و همراه با مدارک مشروحه زیر با قید نشانی کامل خود از تاریخ شنبه ۲۳ بهمن ماه ۲۵۳۵ تا آخر وقت اداری روز شنبه ۳۰ بهمن ۲۵۳۵ بوسیله پست سفارشی بعنوان اداره کل املاک و امور مسکن بانک رهنی ایران ارسال دارند:

الف ـ قبض رسید مبلغ ـ/۳۰۰ر۰۰۰ ریال که بحساب جاری شماره ۹۶۶۶ شعبه مرکزی بانک رهنی ایران نزدهر یک از شعب و یا واحدهای بانک رهنی ایران در تهران تودیع شده باشد .

ب ـ گواهی استخدام در موءسسات دولتی و یا خصوصی و یا فتوکپی دفترچه بیمه که حاکی از خدمت ششماه قبل متقاضی باشد . به درخواستهائیکه بطریق دیگری جز پست سفارشی ارسال شود و یا به تقاضاهائیکه زودتر و یادیرتر از موعد مذکور به دفاتر پستی تسلیم گردد و یا درخواستهائیکه طبق فرم نمونه ذیل تنظیم وامضاء نشده باشد و یا فاقد مدارک فوق باشد ترتیب اثر داده نخواهد شد .

ترتیب تعیین آپارتمانها

چنانچه تعداد متقاضیان واجد شرایط هرنوع از آپارتمانها بیش از تعداد آپارتمانها باشد بدوا" از بین متقاضیان هر نوع آپارتمان ، متقاضیان واجد شرایط بتعداد آپارتمان‌ها از طریق قرعه کشی انتخاب خواهندشد ، سپس برای انتخاب شماره طبقه و شماره آپارتمان انتخاب شدگان ، مجددا" قرعه کشی بعمل خواهدآمد .
شماره و مشخصات و قیمت آپارتمان اختصاص یافته از طریق پست سفارشی به آدرس متقاضی اعلام خواهد شد تا ظرف مدت ده روز ازتاریخ تسلیم نامه به دفاترپستی ۲۵٪ بهای آپارتمان راپس ازکسر مبلغ ـ/۳۰۰ر۰۰۰ ریالی که قبلا" تودیع گردیده بحساب جاری شماره ۹۶۶۶ شعبه مرکزی بانک رهنی ایران نزدهریک از شعب و یاواحدهای بانک رهنی ایران در تهران تاءدیه گردد . غیر اینصورت حق متقاضی اسقاط و آپارتمان بمتقاضیان واجدشرایط بعدی که بصورت رزرو در قرعه کشی تعیین شده اند طبق شرایط مقرر واگذار خواهد شد .
بکسانی که آپارتمان واگذار نگردد ، مبلغ سیصد هزار ریال تودیعی عینا" مسترد خواهد شد .

کسب اطلاعات

متقاضیان میتوانند از تاریخ یکشنبه ۱۷ بهمن ماه ۲۵۳۵ الی پنجشنبه ۲۱ بهمن ماه ۲۵۳۵ بین ساعت ۳ الی ۷ بعد از ظهر برای بازدید نقشه‌ها وآگاهی از مشخصات فنی آپارتمانها و ملاحظه نمونه قرارداد تخصیص آپارتمانها و مفاد سند واگذاری و شرایط رهن و کسب اطلاعات بیشتر به اداره کل املاک و امور مسکن بانک رهنی ایران واقع در خیابان فردوسی مراجعه نمایند .

آپارتمان مورد تقاضا :

بتاریخ :

اطاق خوابه
متر مربعی

اینجانب دارنده شناسنامه شماره صادره از من
فرزند شغل با اطلاع کامل و قبول مفاد آگهی پیش فروش آپارتمانها، نقشه‌ها و مشخصات فنی ساختمانها، قرارداد تخصیص آپارتمان، سند واگذاری و شرایط رهن که از طرف بانک رهنی ایران تدوین گردیده است داوطلب خرید یکدستگاه از آپارتمانهای اطاق خوابه متر مربعی کوی آپادانا میباشم .
مبلغ ۳۰۰ر۰۰۰ ریال بحساب جاری شماره ۹۶۶۶ آن بانک نزد شعبه واحد بانک رهنی ایران در تهران تودیع گردید .
بدینوسیله تایید مینمایم که واجد کلیه شرایط مندرج در آگهی آن بانک بوده و چنانچه آپارتمانی بنام اینجانب تخصیص نیافت و یا بانک تشخیص دهد حائز یکی از شرایط مقرر نباشم حق وارد این درخواست را ابطال و سپرده تودیعی اینجانب را عینا بدون تعلق بهره مسترد نماید .

مدارک پیوست :
۱ـ گواهی استخدام در موءسسه متبوعه و یا فتوکپی دفترچه بیمه که حاکی از اشتغال ششماه قبل است .
۲ـ فیش رسید ۳۰۰ر۰۰۰ ریال سپرده تودیعی .
۳ـ آدرس : امضاء

بانک رهنی ایران
بانک رهنی ایران، بانک مسکن شما

ناصر تقوائی

بدبینی را به نسل دیگر منتقل نکنیم

منتقد خوب، پلی است میان فیلمساز و مردم

واکنش‌های مردم در برابر دائی جان ناپلئون دلیل زنده بودن سریال است

شنبه شانزدهم بهمن ماه جلسه بحث و گفتگویی با ناصرتقوایی سازنده سریال دایی‌جان ناپلئون در دانشگاه فارابی برگزار شد. خلاصه‌ای از حرفهای تقوایی را دراین جلسه میخوانید :

فیلمهای سینمایی

بعد از فیلم «آرامش درحضور دیگران» ، من در جستجوی یک ماجرای نیمه پلیسی بودم، چون لحن پلیسی در یک فیلم می ـ توانست ایجاد کشش کند و تماشاگر بیشتری جلب کند ،باین علت قصه‌ی(صادق‌کرده) راانتخاب کردم کمیک ماجرای مستند بود.

سعی کرده بودم در (صادق کرده) تلفیقی از یک سینمای حرفه‌ای تجارتی و یک سینمای فرهنگی بدست دهم (تقوایی اصطلاح سینمای فرهنگی رابجای اصطلاح رایج سینمای هنری به کار می‌برد) وبرای اینکه فیلم از نظر تجارتی موفق باشدگاهی‌ایده های خودم را بصورت دست دوم ، درآن پیاده کردم . بهر حال (صادق کرده) ساخته شداما آنطور که باید مورد استقبال‌قرار نگرفت . در فیلم (نفرین) من خواستم بهتمامی خودم باشم و راه خودم را بروم ، اما برای اینکه بهرحال‌یک فیلمساز حرفه‌ای بودم برای جلب گیشه‌از هنرپیشه های معروف استفاده کردم و وقتی (نفرین)هم‌باشکست تجارتی روبرو شد،موقتا سینمای‌حرفه‌ای رارها کردم و به ساختن یکفیلم مستند پرداختم درباره قالی‌ایران.

رهایی

رهایی‌که برنده‌ی‌چندین جایزه‌ی بین‌المللی شده، فیلمی است برای کودکان و تقوایی آنرا یکی از بهترین کارهایش در زمینه‌ی‌فیلم سازی میداند. تقوایی در مورد سینمای کودکان میگوید : ما همگی دوران بچگی را پشت‌سر گذاشته‌ایم ، این دوران پرشر و شور و زودگذر است و دورانی نیست که انسان به تجزیه و تحلیل و بررسی مسائل اطرافش بپردازد . برای یک آدم بزرگسال کار بسیار مشکلی‌ست که بهزبان بچه ها حرف بزند ، چون باید مسائل مهمی را از دیدگاه کودک ببیند.

تقوایی اضافه میکند که‌هنرمعاصر وجوه بسیار تلخ و بدبینانه‌ای‌دارد وهنرمندان ماهم‌غالبابطور ناآگاهانه دردام این بدبینی و تلخی گرفتار هستند و سعی‌درترویج آنهم‌دارند، حال آنکه ماحق نداریم این‌بدبینی را به کودکان منتقل کنیم چرا که بچه‌ها نسل دیگری هستند که‌باید مسائل مهم را درقالبی‌ساده‌وملموس به آنها تفهیم کرد تا آگاهانه‌بسوی آینده بروند.

ناصر تقوائی

سینمای مستند

تقوایی که مستند های موفق ودرخشانی چون(بادجن)و(اربعین) ساخته درباره‌ی سینمای مستند معتقداست که یکفیلم‌مستندهرچقدر هم ازنظر سینمایی بدباشد به سبب اطلاعاتی که به مامی‌دهد ارزش دارد .

تقوایی می گوید : در مستند سازی به نظر من اولین موضوع مهم ، دادن تصویری درست از سوژه است واگر فیلمساز نظریات خاصی در مورد سوژه دارد و می خواهد برداشت خاصی از سوژه بکند نباید این برداشت به اصل سوژه لطمه بزند و آنرا دیگرگون جلوه دهد .

از ایده‌آل تا نتیجه‌ی عملی

تقوایی در مورد اینکه یک فیلم چه وقت ازنظر فیلمساز موفق‌است می گوید : یک نویسنده‌دررا‌ستبدیل ذهنیات خویش به کلمات‌رامدرازی را نمی پیماید.همینطور یک نقاش، بنابراین داستان یک نویسنده نمی تواند از آیده‌آل او خیلی‌دورباشد. اما در سینما طرح داستان تا به سناریوتبدیل شود افت پیدا می کند و سناریو تابه فیلم برگردانده شود از مسیر اندیشه‌وعمل‌بازیگر، فیلمبردار و بسیاری عوامل دیگر می‌گذرد ودر این مسیرخواه‌ناخواه بازهم افت پیدا میکند، باین‌ترتیب اگر از صد درصدی که فیلمساز درابتدای راه مورد نظرش‌بوده، درپایان به شصت درصد آنهم برسد بنظر من‌کارموفقی‌انجام داده است .

فیلمساز ،منتقد ،مردم

گاهی درذهن فیلمساز پیچیدگیهایی هست کهنمی تواند به زبان همه فهم آنرا بیان کند ، یا مسائلی هست که به شکلی صریح بیان نمیشود . در این مرحله‌است که منتقد با شکافتن‌وبررسی‌درست یک اثر می‌تواند کاربرد وسیع‌تری به‌آن‌ببخشد. منتقد خوب، پلی‌ست بین فیلمساز ومردم برای‌ارتباط بیشتر و بهتر و عاملی‌ست برای تامین پشتوانه‌ای‌فرهنگی‌برای‌مردم

تقوایی درباره ارتباط فیلمساز بامردم می‌گوید : نمی‌توان گفت که همه‌ی فیلمهایی که نتوانسته‌اند با مردم ارتباط برقرار کنند از مردم دوربوده‌اند ، بلکه بسیاری از این فیلمها عینا درد مردم را مطرح کرده‌اند اما متاسفانه مردم گاهی ریشه‌ی دردهای‌خودرانمی‌شناسند.

دایی جان ناپلئون

طبیعتا حرف به سریال دایی‌ـ جان ناپلئون کشیده می شود که موضوع داغ روز است ، تقوایی می‌گوید : اگر دایی‌جان‌ناپلئون را برای یک کارتلویزیونی‌انتخاب‌کردم باین جهت بود که این قصه‌ظرفیت زیادی برای ارتباط برقرار کردن باتوده‌ی وسیع‌تری از مردم‌داشت .

دراین سریال ابتداء بامسائلی روبرو می‌شویم که شایدبه‌نظرحتی مبتذل برسد ــ اگرچه مسائلی‌ست واقعی ــ اما این مسائل ساده ،در واقع یک مقدمه چینی‌ست برای رسیدن به مسائلی مهمترکه‌نتیجه‌ی نهایی فیلم است واین مقدمه‌چینی را نباید بحساب شارلاتان بازی گذاشت بلکه‌این‌یک‌عملکردهشیارانه است که فکر می‌کنم تا بحال نتایج مثبتی هم داشته است.

اما در مورد عکس‌العمل های گاهی شدید در مقابل این سریال باید بگوییم که این عکس‌العمل‌ها دلیل زنده‌بودن کار است.این‌خیلی بد است که فیلمی بیاید وبرود وبا عکس‌العمل مردم روبرو نشود .اما اینکه چرا این عکس‌العمل‌هابوجود می آید بنظر من باین دلیل است که درجامعه‌ی ما بسیاری ازمسائل درتحجرکامل ، بصورت اصولی تثبیت شده و غیرقابل تغییر درآمده‌اند . لحظه‌هایی که این سریال عکس‌العمل‌ایجادکرده همان لحظه‌هایی‌ست که برنبض جامعه تاثیر گذاشته‌وبه آن اصول‌متحجر حرکتی داده واین حرکت بنظر من واقعا لازم است .

هم‌آوازان کوچک «صلیب چوبی» در تهران

امسال هم‌آوازان کوچک «صلیب چوبی» هفتادمین سالگرد تاسیس خود را جشن می ـ گیرند . در سال ۱۹۰۷ چند تن از دانشجویان پارسی رویای ایجاد گروه کوچکی ازکودکانیکه درسراسر فرانسه سفر کنند و بهترین و زیباترین آوازهای مذهبی دنیا را بخوانند درسر می‌ـ پروراندند. در نتیجه چنین گروهی در یکی از مدارس تشکیل گردید، کودکان تعلیمات لازم را گذراندند و یکسال بعد اولین سفر خود را در فرانسه آغاز کردند . ازآن زمان تاکنون این گروه بسراسر جهان سفر کرده وروح میلیون ها نفر را باآوازهای خود نوازش داده‌اند . سن این کودکان بین ۱۰تا ۱۳ سال است و می‌بینیم که زندگی هنری در این گروه کوتاه میباشد برنامه هم‌آوازان دیگر بموسیقی مذهبی محدود نمیشود بلکه شامل آهنگهای محلی فرانسه و دیگر کشورهای جهان ازجمله ژاپن ، فیلیپین ، مجارستان ، نروژ ، شوروی ، امریکا و.... ونیز هست .ازچهارده سال پیش تابحال‌سرپرستی مدرسه هم‌آوازی این گروه بعهده کشیش«دلسین» بوده است .

این سومین سفر هنری هم‌آوازان کوچک «صلیب چوبی» بایران میباشد ./

۲۵و ۲۶ بهمن ماه هم‌آوازان کوچک در دانشکده هنرهای زیبای دانشگاه تهران آوازهای مذهبی کشورهای مختلف جهان را میخوانند

امروز در تهران

خانه آفتاب
نقاشیهای فرشته برقی
از ۱۷ بهمن
بازدید ۹ تا ۱۳ و ۱۶ تا ۲۰
نشانی : روزولت، مقابل دانشسرایعالی

نگارخانه زند
نقاشیهای رافایل مهدوی
بازدید ۱۰ تا ۱۹
نشانی: جردن، بالاتر ازظفر، خیابان‌تور ـ شماره ۳۲

نگارخانه مهرشاه
مروری بر آثار جلیل رسولی
بازدید : ۹ تا ۱۲ و ۱۶ تا ۲۰
نشانی : آپادانا ، جنب نوبخت

نگارخانه تخت جمشید
آثار مینیاتور : اردشیر تاکستانی
آثار نقاشی : آندرو
بازدید : ۹ تا ۱۲ و ۱۶ تا ۲۰
نشانی: خیابان تخت‌جمشید جنب‌بندرپهلوی

گالری لیتو
آثار ناصر عصار
بازدید : ۱۱ تا۱۳ و ۱۷ تا۱۹
نشانی: خیابان‌آبان جنوبی، شماره ۳

نگارخانه سامان
نمایشگاهی از آثار مارکوگریگوریان
بازدید ۱۰ تا ۱۳ و ۱۶ تا ۱۹
نشانی: بلوار الیزابت، ساختمان سامان

نگارخانه هنر جدید
نمایشگاهی از آثار نقاشان ومجسمه‌سازان معاصر
بازدید : ۱۷ تا ۲۰
نشانی: تخت‌جمشید شرقی، کوچه‌طباطبائی مقدم

تالار نقش
نمایشگاه آثار کامبیز درمبخش
بازدید: ۱۷ تا ۲۰
نشانی : میدان کندی ، جنب دانشکده‌علوم تربیتی .

تالار ۲۵ شهریور
کسب و کار خانم وارن
نوشته : جرج‌برناردشاو
کارگردان : هرمز هدایت
شروع : ۷٫۳۰ بعدازظهر
نشانی : خیابان جنوبی پارکشهر
تلفن رزرو : ۵۲۵۴۴۴

تئاتر کوچک تهران
ماشین‌نویسها و ببر
نوشته : موری‌شیسگال
کارگردان : پرویز صیاد
شروع : ۸ بعد از ظهر
نشانی : پشت بازار صفویه

کارگاه نمایش
صدای اول
نمایشی از سیاوش تهمورث
شروع : ۷ بعدازظهر
تلفن رزرو : ۶۴۴۶۸۸

نگارخانه ایران
آثار نقاشی رحمت‌اله رفیقی
بازدید ۱۷ تا ۲۰
نشانی:شاهرضا ـ خیابان‌دانشگاه ـ شماره۲۰

باهمکاری ۲۰ گروه فرهنگی ازجمله البرز ـ آذر ـ اتفاق ـ پرند ـ جاویدان ـ خوارزمی ـ جالینوس ـ زاگرس ـ سازمان آموزش مکاتبه‌ای دانشگاهها ـ کورش‌مرجان ـ تیاکان وهشترودی

ویژه داوطلبان کنکور، پنجم و ششم متوسطه و دوره نظری

انگلیسی برای دبیرستان و کنکور

تهیه و تنظیم از : مرکز آموزش پر؛

Exercise 10
Chose A/B/C/ or D to fit the following sentences:

1.- I am not interested . . . his personal habits.
a) at b) in c) for d) on
2.- If you lend me some money I . . . repay it .
a) shall b) should c) will d) would
3.- What I have said applies . . . every case.
a) shall b)of c) in d) on
4.-Neither of the books . . . of any use to me.
a) are b) is c) were d) be
5.-We have been negotiating . . . some time
a) for b) in c) at d) on
6.-Either of these books . . . suitable for you.
a) are b) were c) is d) was
7.- I . . . my car painted by a good painter.
a) have b) had c) having d).has
8.- Neither of my friends . . . come yet
a) has b) have c) had d) having
9.-He insists . . . seeing her at once
a) for b) by c) on. d) in
10.-Those . . . offend are punished severely.
a) which b) who c) whom d) that
11.-Check these figures and see . . . they are right.
a) if b) until c) or d) that
12.- The police asked her to explain what she . . . seen
a) has b) have c) had d) having
13.- Her clothing . . . caught in a machine
a) is b) was c) are d) be
14.- She was working away . . . a sweing-machine
a) at b) in c) by d) on
15.-An umbrella prevents you from . . . wet.
a) get b) to get c) getting d) got
16.-He hung his head in an attitude . . . despair
a) of b) for c) in d) on
17.-One dresses anyhow when . . . a hurry
a)) on b) in c) at d) with
18.-He . . . released from prison this morning
a) is b) was c) were d) be
19.- You will . . . met at the station by Amir.
a) be b) are c) were d) is
20.- When did you have these shoes . . . ?
a) make b) made c) making d) build
21.- He refused to carry . . . my orders
a) out b) in c) for. d) on
22.- The man to . . . you spoke is here now.
a) which b) whose c) whom d) that
23.- The paper . . . it would rain today.
a) says b) said c) say d) tell
24.- He asked if Betty . . . in the United States
a) lived b) live c) lives d) left
25.- All children . . . six must attend school.
a) at b) on c) over. d) under
26.- Did he . . . his suit cleaned yesterday?
a) has b) had c) have d) is
27.- If he . . . come, he would have helped us.
a) had b) have c) has d) having
28.- Iran has developed a lot . . . ten years ago.
a) from b) since c) than d) then
29.-This is the boy . . . . father is an enginee.
a) whoseq b) which c) who d) that

پاسخ صحیح

1) B 2) C 3) C 4) B 5) A
6) C 7) A 8) A 9) C 10) B
11) A 12) C 13) B 14) A 15) C
16) A 17) B 18) B 19) A 20) B
21) A 22) C 23) B 24) A 25) C
26) C 27) A 28) B 29) A

کلیاتی در مورد جغرافیای ایران

تهیه و تنظیم از : رنگچی

کویرها ۱ـ کویر نمک بین قم، کاشان، یزد، خراسان، حرارت بین صفر و ۶۵ درجه، بسیار خشک پوشیده از شن، سنگریزه و نمک همراه باباد زیاد،تپه های متحرک ، مختصر آبادی در حاشیه کویر وجندق و بیابانک درداخل کویر و دورازهم.

۲ـ کویر لوت بین کرمان و سیستان، از کویرهای خشک جهان،گاهی چادرنشینان و شترداران از آن میگذرند.

مناطق گیاهی ـ تنوع آب وهوا وجنس خاک عامل تنوع گیاهان ـ مناطق جنوبی دارای نخلستان، کناره‌های دریای خزر برنج، کنف، چای در آذربایجان گندم وجو ، در کوهپایه‌های شمال جنگل‌های زیتون و درخت های تبریزی، کبوده وگردو ، در خراسان و آذربایجان کشت انواع میوه..

جلگه‌های آبرفتی: دشت گرگان، دشت مغان، جلگه خوزستان، جلگسیستان.

مناطق مستعد کشاورزی: خراسان، تهران، آذربایجان، کرمانشاهان، اصفهان، فارس، کرمان، بلوچستان.

مناطق جانوری ـ قاطر، گاو ، گوسفند در شمال و غرب ـ شتر وبز در جنوب و حاشیه کویر ـ ببر، پلنگ، خرس، خوک، گوزن، بزکوهی درجنگل ها و کوهستانها ـ پرندگان در اغلب نقاط.

مرزهای ایران: در دوره هخامنشی: از سواحل غربی اقیانوس‌هند تاسواحل دریای آدریاتیک از شمال ماورای سیحون و جنوب حبشه.

در دوره اشکانی: از شرق بغرب پنجاب وسند تا فرات واز جنوب بشمال سواحل اقیانوس هند ودریای عمان تابحر خزر و قفقاز.

مرزهای شمالی: بامعاهده گلستان ۱۲۲۸ وترکمانچای ۱۲۴۳ هشت ملیون جمعیتو ۱۶۰۰۰۰ کیلومتر به تصرف روسیه درآمد.

مرزهای شمال غربی: از سرچشمه قراسو وسیر ارس، جلفا وپل خداآفرین، یدی‌بلوک وقره‌دونی، جلگه مغان، مجرای بالهارود کوههای طالش و دهانه آستارا.

مرزهای شمال شرقی: از جنوب جوشه اترک، مجرای اترک تاجاد کوههای خراسان، شمال فیروزه، عشق‌باد، لطف‌آباد،سرخس،مجرای تجن‌ذوالفقار.

مرز شرقی: (۸۱۵ کیلومتر ۱۶۵ کیلومتر وسیله ژنرال ماکلین، ۲۷۵ کیلومتر وسیله سرهنگ ماکماهون، ۳۷۵غ کیلومتر تسهید آلتای از ذوالفقار وتومان آقا، مجرای تجن، اسلامقلعه، فلات هشتادان، دشت ناامید، دریاچه هامون، کوه ملک سیاه (مرز ایران و افغانستان).

از کوه ملکسیاه، میرجاوه، مشرق کوهک، جبال مکران، ماپای‌نهنگ ـ بندرگواتر (مرز پاکستان).

مرز غربی: از دهانه اروندرود، مجرای اروندرود تا شمال فیلیه، باتلاق هورالعظیم، مغرب جبال جرین وپشتکوه، امتداد مجرای دیاله، مغرب اورامان ومریوان، سردشت، خانه، کلسین (مرزعراق) از ملتقای ارس وقرهسو ، مغرب کوههای‌ماکو ـ بازرگان، کوه‌ملامحمدداغ‌ستون ۹۹ (مرزترکیه)

آموزش مثلثات ششم ریاضی

نجات‌الله خوش آهنك

۱) معادله مثلثاتی را حل کنید : $\sin^3 x \cos 3x = \frac{3}{4} - \cos^3 x \sin 3x$

۲) اگر $\frac{\pi}{12} < x < \frac{5\pi}{12}$ باشد معادله را حل و بحث کنید

$2\sin 3x \sin x = 2m\cos 2x + 1$

حل مسئله اول

$\sin^3 x \cos 3x + \cos^3 x \sin 3x = \frac{3}{4}$

$\sin^3 x(4\cos^3 x - 3\cos x) + \cos^3 x(3\sin x - 4\sin^3 x) = \frac{3}{4}$

$4\sin^3 x\cos^3 x - 3\sin^3 x\cos x + 3\cos^3 x\sin x - 4\sin^3 x\cos^3 x = \frac{3}{4}$

$3\sin x\cos x(\cos^2 x - \sin^2 x) = \frac{3}{4}$

$4\sin x\cos x\cdot\cos 2x = 1$

$2(2\sin x\cos x)\cos 2x = 1$

$2\sin 2x\cos 2x = 1$

$\sin 4x = 1 \Rightarrow 4x = 2k\pi + \frac{\pi}{2}$

$x = \frac{k\pi}{2} + \frac{\pi}{8}$

حل مسئله دوم : $\frac{\pi}{12} < x < \frac{5\pi}{12}$

$2\sin 3x\sin x = 2m\cos 2x + 1$

$2\times\frac{1}{2}[\cos(3x - x) - \cos(3x + x)] = 2m\cos 2x + 1$

$\cos 2x - \cos 4x = 2m\cos 2x + 1$

بجای $\cos 4x$ مساوی آنرا برحسب $\cos 2x$ می گذاریم .

$\cos 2x - (2\cos^2 2x - 1) = 2m\cos 2x + 1$

$\cos 2x - 2\cos^2 2x + 1 - 2m\cos 2x - 1 = 0$

$-2\cos^2 2x - 2m\cos 2x + \cos 2x = 0$

$-\cos 2x(2\cos 2x + 2m - 1) = 0$

$-\cos 2x = 0 \Rightarrow \cos 2x = 0 \Rightarrow 2x = k\pi + \frac{\pi}{2}$

$x = \frac{k\pi}{2} + \frac{\pi}{4} \Rightarrow k = 0 \Rightarrow x = \frac{\pi}{4}$

جواب قابل قبول در فاصله فوق

$2\cos 2x + 2m - 1 = 0$

$2\cos 2x = 1 - 2m$

$\cos 2x = \frac{1 - 2m}{2}$

$\frac{\pi}{12} < x < \frac{5\pi}{12}$

$\times 2$ همه را در ۲ ضرب میکنیم

$\frac{\pi}{6} < 2x < \frac{5\pi}{6}$

$-\frac{\sqrt{3}}{2} < \cos 2x < \frac{\sqrt{3}}{2}$

$-\frac{\sqrt{3}}{2} < \frac{1 - 2m}{2} < \frac{\sqrt{3}}{2}$

$-\sqrt{3} < 1 - 2m < \sqrt{3}$

از هرکدام یک واحد کم میکنیم

$-1 - \sqrt{3} < -2m < \sqrt{3} - 1$

دو طرف را به ۲ـ تقسیم میکنیم

$\frac{1 + \sqrt{3}}{2} > m > \frac{1 - \sqrt{3}}{2}$

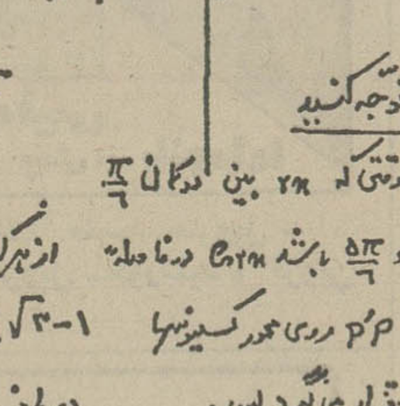

توجه کنید

وقتی که $2x$ بین دو کمان $\frac{\pi}{6}$ و $\frac{5\pi}{6}$ باشد $\cos 2x$ در فاصله $P'P$ روی محور کسینوسها قرار می گیرد پس :

$-\frac{\sqrt{3}}{2} < \cos 2x < \frac{\sqrt{3}}{2}$

قابل توجه خوانندگان

. برای پیشرفت در کار، خود به نظریات مفید، شما نیازمند هستیم. خواهشمندیم جهت حل مشکلات درسی خود به آدرس روزنامه اطلاعات، خیابان خیام، گروه آموزشی برای ما نامه بنویسید.

ضمنا تلفن ۳۲۸۶۳۰ صبحها از ساعت ۹ الی ۱۳.۳۰ آماده پاسخگوئی به سئوالات شما است.

سینما حافظ دزدناسناس

برنامه آینده فقط

سینما اتلانتیک

بزرگترین فیلم جنگی تاریخ سینما با شرکت محبوب ترین هنرپیشگان هالیوود

بر پرده پهناور سینه‌راما

CINERAMA

بازگشت: چارلز برونسون ـ تلی ساوالاس ـ رابرت شاو
هنری فاندا ـ رابرت رایان ـ پیرآنجلی ـ یورگ دوتکمن
دانا اندروز ـ تای هاردین محصول برادران وارنر ۷۰

آغاز دومین هفته نمایش در قویترین گروه سینمائی پایتخت

اونیورسال ـ ایران ـ سایناـ
تیسفون ـ رنگین کمان
موناکو ـ پرسپولیس ـ
کارون ـ دریا ـ وآستارا (تجریش)

یك فیلم برای مادران ، برای پدران ، برای دخترخانمها، برای آقاپسرها وحکایتی عبرت‌انگیز برای معشوقه‌ها «رامشگر» بدیع‌ترین اثر سینمائی «رضاصفائی»

اصفهان «نقش جهان ـ هایاك» مشهد «متروپل ـ سعدی»* آبادان« ایران ـ متروپل ـ خورشید » *قزوین «آریا»* بندرپهلوی «گل‌سرخ»

آگهی دعوت ازصاحبان سهام

مجمع عمومی عادی سالیانه صاحبان سهام شرکت سهامی خاص کارخانجات کاموای ایران در ساعت ۱۰ صبح روز پنجشنبه پنجم اسفند ماه ۲۵۳۵ در دفتر شرکت واقع در خیابان امیر کبیر تشکیل خواهد گردید .
از عموم دارندگان سهام دعوت میشود با رعایت ماده ۲۲ اساسنامه در روز و ساعت مذکور در جلسه شرکت فرمایند .

دستور جلسه
۱ـ استماع و تصویب گزارش بازرس
۲ـ تصویب گزارش و پیشنهادات هیئت مدیره و تعیین خط مشی شرکت
۳ـ تصویب ترازنامه و حساب سود و زیان سال ۱۳۵٤
٤ـ انتخاب بازرس اصلی و علی‌البدل .
۵ـ تعیین روزنامه کثیرالانتشار برای آگهی و اطلاعیه های شرکت .

از طرف هیئت مدیره

برنامه آینده فقط در سینما

امپایر

سه هنرمند بزرگ سینما در یك اثر فراموش نشدنی

از روز ٤ شنبه در گروه ممتاز سینمائی پایتخت

آسیا ـ رکس ـ مولن روژ
ـ شهوند ـ لیدو ـ نپتون ـ ژاله ـ توسکا ـ المپیا
پاسارگاد ـ چرخ فلك

بهروز وثوقی
برنده جایزه بهترین بازیگر در سومین جشنواره جهانی فیلم تهران

گوزنها

مهدی میثاقیه معرفی می‌کند:

بر مسعود کیمیائی

بازی نصرت پرتوی
فرامرز قریبیان
باشرکت: پرویز فنی‌زاده

موسیقی متن: اسفندیار منفردزاده
مدیر فیلمبرداری: نعمت حقیقی
و عنایت بخشی

یکی از بزرگترین اکتشافات عالم بشریت در زمینه جسم و روح و بقای پس از مرگ

در تاریخ تحقیقات مربوط به زندگی پس از مرگ هرگز چنین دائرةالمعارف عظیمی چه در ایران وچه درخارج از ایران تهیه نشده و امروز صدها هزار خواننده مجله جوانان با مطالعه این دائرةالمعارف گواهی می‌کنند که اثر تحقیقی وارزنده این محقق ایرانی که سی‌سال مطالعه دربی داشته بی‌نظیر است .

دوشنبه‌ها درشهر هیچکس پیر نیست
چون همه مجله جوانان میخوانند

فایزکورپوریشن مقیم نیویورك در آمریکا

صاحب اختراع « محلول دوکسی‌سیلین جهت استعمال موضعی از طریق دهان و از طریق تزریق» ثبت شده در ایران به شماره ۸۰۰۳ اجازه بهره برداری از آن را به اشخاص ذینفع عرضه می نماید . برای کسب اطلاع بیشتر به دفتر حقوقی ر . آقابابیان و همکاران خیابان شاه ، کوچه نوبهار شماره ۱۸ مراجعه شود .

فایزکورپوریشن مقیم نیویورك در آمریکا

صاحب اختراع «ترکیبات آمینو الکیل‌تراهید روکینولین و طریقه تهیه آنها» ثبت شده در ایران به شماره ۷۳۲۹ اجازه بهره برداری از آن را به اشخاص ذینفع عرضه می نماید . برای کسب اطلاع بیشتر به دفتر حقوقی ر . آقابابیان و همکاران خیابان شاه ، کوچه نوبهار شماره ۱۸ مراجعه شود .

تکزاکودوولوپمنت کورپوریشن مقیم نیویورك درآمریکا

صاحب اختراع «طریقه الکیلاسیون» ثبت شده در ایران بشماره ۷۲۵۹ اجازه بهره‌برداری از آنرا به اشخاص ذینفع عرضه می نماید . برای کسب اطلاع بیشتر به دفتر حقوقی ر . آقابابیان و همکاران خیابان شاه ، کوچه نوبهار شماره ۱۸ مراجعه شود .

با یك ماه پس انداز

بانك رهنی ایران

برای احداث ، تکمیل و یا خرید خانه‌های ارزان قیمت

برای یك واحد مسکونی تا ۱٬۲۰۰٬۰۰۰ ریال
برای دو واحد مسکونی تا ۲٬۴۰۰٬۰۰۰ ریال

وام ارزان بهره و بلندمدت پرداخت می نماید

برای کسب اطلاعات بیشتر بکلیه شعب و واحدهای
بانك رهنی ایران
مراجعه فرمائید

بانك رهنی ایران ، بانك مسکن شما

سینما کسری : کنلور

برنامه سینماها

تماشای فیلمهائی که با علامت (×) مشخص شده برای اشخاص کمتر از ۱۸ سال ممنوع است

★ آخرین روز بهاری ـ رنگی ـ الی‌گالتانی
شهرتماشا (۹۲۸٦۸٦) ۱۱ـ ۱۲ر۳۰ـ ۲ـ ٤ر۳۰ـ ۷ر۳۰ـ ۹ر۳۰
(×) اسیر وسوسه ـ رنگی ـ سینما سکوپ
تخت جمشید (٦۵۲۰۵۰) ۱۱ـ ۲ـ ٤ـ ٦ـ ۸ـ ۱۰
★ ازدها وارد می‌شود ـ رنگی ـ بروسلی
ری (۵۲۲۵۷۸) ۱۰ـ ۱۲ـ ۲ـ ٤ـ ٦ـ ۸
★ افسانه زورو ـ سینماسکوپ ـ رنگی
سهیلا (۳۱٦٤۲٤) ۱۰ر۳۰ـ ۲ر۳۰ـ ٤ر۳۰ـ ٦ر۳۰ـ ۸ر۳۰
★ برانیگا ـ رنگی ـ جان وین
ریولی (۷۵۷۷۷۷) ۱۱ـ ۳ر۳۰ـ ۵ر۳۰ـ ۷ر۳۰ـ ۹ر۳۰
★ برفهای خونین ـ رنگی ـ آنتونی کوئین
سینه‌موند (٦٤۸۳۲۲) ۱۱ـ ۳ـ ۵ـ ۷ـ ۹
★ باکره گناهکار ـ رنگی ـ لائورا انتونلی
پلازا (٦٤٤۲۵۵) ۱۵ر۱۱ـ ۱۵ر۳ـ ۱۵ر۵ـ ۱۵ر۷ـ ۱۵ر۹
★ تارزان ودختران کاراته‌باز ـ بنده خدا
آسمان آبی (۳٤۱٦٦۸) ۹ـ ۱۱ـ ۱ـ ۳ـ ۵ـ ۷ـ ۹
★ تلها رقیب کلی ـ راه سیاه
پردیس (۳۰٤۲۵۹) ۹ـ ۱۱ـ ۱ـ ۳ـ ۵ـ ۷ـ ۹
★ پرستار خوشگله ـ رنگی ـ گلوریا گایدا
رادیوسیتی (٦٤۳۳۲۰) ۱۵ر۱۱ـ ۱۵ر۳ـ ۲۰ر۵ـ ۳۰ر۷ـ ۳۰ر۹
★ پستچی ـ انتظامی ـ نصیریان
بولوار (٦۵۰۲۹۲) ۱۱ـ ۱ـ ۳ـ ۵ـ ۱۵ر۷ـ ۱۵ر۹
★ جدال در راه سخت ـ رنگی ـ جیم براون
گلدن‌سیتی (٦٦۳۲٦۹) ۳۰ر۱۱ـ ۳۰ر۳ـ ۲۰ر۵ـ ۳۰ر۷ـ ۳۰ر۹
★ چه‌شیرین ـ چه شیطون ـ رنگی ـ کارول بیکر
شهر قشنگ (٦٤۷۷۷۷) ۱۱ـ ۱ـ ۳ـ ۵ـ ۷ـ ۹
★ دومرد واین همه نامرد ـ بل‌اسمیت
سانترال (۹۲۸٦۸٦) ۱۱ـ ۱ـ ۳ـ ۵ـ ۷ـ ۹
★ دنیای دیوانه ، دیوانه، دیوانه ـ گروه ضربت
البرز (۳۰٤۲۵۸) ۸ـ۱۲ـ۳۰ر٤ـ۸ر۳۰
★ راننده تاکسی ـ رنگی ـ رابرت دونیرو
امپایر (۸۹۳۹٤۲) ۱۵ر۱۱ـ ۳۰ر۱ـ ۳۰ر۳ـ ۳۰ر۵ـ ۳۰ر۷ـ ۹ر٤۵
★ رابطه دوم ـ رنگی ـ جین هاکمن
دیاموند (۸۲۸٤۰۰) ۱۵ر۱۱ ـ ۲۰ر۲ ـ ۵ـ ۳۰ر۷ـ ۹ر٤۵
★ رانده شده ـ بیک ایمانوردی
نیاگارا (٦٦۵۳۰۷) ۱۱ـ ۱ـ ۳ـ ۵ـ ۷ـ ۱۵ر۹
اروپا (۳۰۲۱۷۹) ۳۰ر۱۰ـ ۳۰ر۱۲ـ ۳۰ر۲ـ ۳۰ر٤ـ ۳۰ر٦ـ ۸ر۳۰
میامی (۷۵٤۳۲۹) ۹ـ ۱۱ـ ۱ـ ۳ـ ۵ـ ۷ـ ۹
سیلوانا (۳٦۳۷۷۷) ۹ـ ۱۱ـ ۱ـ ۳ـ ۵ـ ۷ـ ۹
مارلیک (۹٦۳٦۱٦) ۳۰ر۱۰ـ ۳۰ر۲ـ ۳۰ر٤ـ ۳۰ر٦ـ ۸ر۳۰
ارانوس (۵۲۷۹۷۱) ۹ـ ۱۱ـ ۱ـ ۳ـ ۵ـ ۷ـ ۹
شهرام (۸٤٤۰٤۹) ۱۱ـ ۱ـ ۳ـ ۵ـ ۷ـ ۹
شرق (۵۳٤۰۲٤) ۱۰ـ ۱۲ـ ۲ـ ٤ـ ٦ـ ۸
آستارا (۲۷٤۰۲۲) ۳۰ر۱۰ـ ۳۰ر۲ـ ۳۰ر٤ـ ۳۰ر٦ـ ۸ر۳۰
★ رامشگر ـ منوچهر وثوق ـ روشنک صدر
اونیورسال (۹۲٦۹۰۳) ۱۱ـ ۱ـ ۳ـ ۵ـ ۱۵ر۷ـ ۹ر۳۰
ایران (۳۱٦۳۵٤) ۳۰ر۱۰ـ ۳۰ر۲ـ ۳۰ر٤ـ ۳۰ر٦ـ ۸ر۳۰
سایناـ (۳۵۲٤٤۲) ۱۰ـ ۱۲ـ ۲ـ ٤ـ ٦ـ ۸
تیسفون (۹۵۸۸۸۲) ۹ـ ۱۱ـ ۱ـ ۳ـ ۵ـ ۷ـ ۹
رنگین‌کمان (۷۵٦۷٦۰) ۱۰ـ ۱۲ـ ۲ـ ٤ـ ٦ـ ۸
موناکو (۷۳۵۵۷٦) ۱۰ـ ۱۲ـ ۲ـ ٤ـ ٦ـ ۸
پرسپولیس (۵۸۱۰۸۳) ۱۰ـ ۱۲ـ ۲ـ ٤ـ ٦ـ ۸
کارون (۹۵۵۱٦۵) ۳۰ر۱۰ـ ۳۰ر۲ـ ۳۰ر٤ـ ۳۰ر٦ـ ۸ر۳۰
دریا (۳٤۱۷٤٦) ۹ـ ۱۱ـ ۱ـ ۳ـ ۵ـ ۷ـ ۹
پاسیفیک (۷۵۳۳۱۱) ۳۰ر۱۱ـ ۳۰ر۳ـ ۳۰ر۵ـ ۳۰ر۷ـ ۹ر۳۰
★ روزهای خشم ـ سینماسکوپ ـ رنگی
مراد (۷۵۳۳۸۲) ۹ـ ۱۱ـ ۱ـ ۳ـ ۵ـ ۷ـ ۹
★ زن ببر ـ رنگی ـ کن کلارک ـ فرانک راسل
تاج (۳۱۳۸٦٤) ۱۰ـ ۱۲ـ ۲ـ ٤ـ ٦ـ ۸ـ ۱۰
★ سواران آلمان ـ رنگی ـ جیمزکابرن
شهر فرنگ (٦۲۷٦۲۸) ۱۵ر۱۱ـ ۱۵ر۱ـ ۱۵ر۳ـ ۱۵ر۵ـ ۲۰ر۷ـ ۹ر٤۵
★ سرسختان ـ سینما سکوپ ـ رنگی
دروازه طلائی (۳۵۲۱٦۰) ۹ـ ۱۱ـ ۱ـ ۳ـ ۵ـ ۷ـ ۹
★ شب زفاف کاترین ـ رنگی ـ پیتر کوشینگ
متروپل (۳۱۹٤۱۰) ۹ـ ۱۱ـ ۱ـ ۳ـ ۵ـ ۷ـ ۹
★ شب گرم روز تلخ ـ رنگی ـ سینما سکوپ
پارک (۳۱۹٦۳۷) ۹ـ ۱۱ـ ۱ـ ۳ـ ۵ـ ۷ـ ۹
★ طالع نحس ـ رنگی ـ گریگوری پک
پارامونت (٦٤۸۳۲۱) ۱۱ر۱۱ـ ۳۰ر۳ـ ۳۰ر۵ـ ۲۰ر۷ـ ۹ر٤۵
شهر قصه (٦۲۷۲۹۰) ۱۱ـ ۲ـ ٤ـ ٦ـ ۸ـ ۱۰
★ عشق نفرت‌انگیز ـ رنگی ـ مارلی گرینجر
مارستیک (٦٦۸٤٦۱) ۱۱ـ ۱ـ ۳ـ ۵ـ ۱۵ر۷ـ ۱۵ر۹
★ عشق وایمان ـ رنگی ـ فیروزخان ـ هماماهیلی
همای (۳۱۱٦٦۹) ۳۰ر۱۰ـ ۳۰ر۲ـ ۳۰ر٤ـ ۳۰ر٦ـ ۸ر۳۰
★ عقده زن نداشتن ـ رنگی ـ لاندوبوزانکا
برلیان (۳۹۳۵۳۵) ۹ـ ۱۱ـ ۱ـ ۳ـ ۵ـ ۷ـ ۹
★ عشق در جزیره بالی ـ عشق وقمار وکاراته
فلور (۵۲۸۰۹٦) ۹ـ ۱۱ـ ۱ـ ۳ـ ۵ـ ۷ـ ۹
★ فدای هرجی خوشگله ـ رنگی ـ دومینگو مدوینو
آتلانتیک (۸۹۷۱۷۱) ۳۰ر۱۱ـ ۳۰ر۱ـ ۳۰ر۳ـ ۳۰ر۵ـ ۳۰ر۷ـ ۹ر٤۵
★ فرار از مرز خورشید ـ رنگی ـ استیوریوز
رکس (۳۱۸۲٤۲) ۳۰ر۱۰ـ ۳۰ر۲ـ ۳۰ر٤ـ ۳۰ر٦ـ ۸ر۳۰
توسکا (۵۳۹۵٤٤) ۹ـ ۱۱ـ ۱ـ ۳ـ ۵ـ ۷ـ ۹
★ قل در قطار سریع‌السیر شرق ـ رنگی ـ آلبرت فینی
گلدیس (٦۲۸۷۱۳) ۳۰ر۳ـ ۳۰ر۵ـ ۷ر۳۰
★ کوندور ـ رنگی ـ رابرت ردفورد
کسری (۸۲٦۹۳۹) ۱۰ـ ۱۲ـ ۲ـ ٤ـ ٦ـ ۸ـ ۹ر٤۵
(×) کارمن عشوه‌گر ـ رنگی ـ اوتالوکا
ب.ب (۸۲۹٦٤۱) ۱۰ـ ۱۲ـ ۲ـ ٤ـ ٦ـ ۸ـ ۱۰
★ گرگ شب ـ رنگی ـ کالوین لاکهارت
پولیدور (۸۹۲۷۳۱) ۳۰ر۱۱ـ ۳۰ر۱ـ ۳۰ر۳ـ ۳۰ر۵ـ ۳۰ر۷ـ ۹ر٤۵
★ کاراته وزنها ـ قاتل
فلور (۵۲۸۰۹٦) ۹ـ ۱۱ـ ۱ـ ۳ـ ۵ـ ۷ـ ۹
★ × گناه ورهائی ـ سینما سکوپ ـ رنگی
پارک (۳۱۹٦۳۷) ۹ـ ۱۱ـ ۱ـ ۳ـ ۵ـ ۷ـ ۹
★ مرز گناه ـ رنگی ـ فخرالدین
آسیا (٦٤۲۹۰۹) ۱۱ـ ۱ـ ۳ـ ۵ـ ۱۵ر۷ـ ۲۰ر۹
مولن‌روژ (۷۵۲۹۲۹) ۱۱ـ ۱ـ ۳ـ ۵ـ ۷ـ ۹
شهوند (۳۵٤۰٤۰) ۳۰ر۱۰ـ ۳۰ر۱۲ـ ۳۰ر۲ـ ۳۰ر٤ـ ۳۰ر٦ـ ۸ر۳۰
نپتون (۷٦۰۱۳٦) ۱۱ـ ۱ـ ۳ـ ۵ـ ۷ـ ۹
لیدو (۹۵۱۵۱۱) ۱۰ـ ۱۲ـ ۲ـ ٤ـ ٦ـ ۸
ژاله (۳۰٤۱۲۰) ۳۰ر۱۰ـ ۳۰ر۲ـ ۳۰ر٤ـ ۳۰ر٦ـ ۸ر۳۰
المپیا (۹۲٦۷۹٦) ٤۵ر۱۰ـ ۱ـ ۳ـ ۵ـ ۷ـ ۹
پاسارگاد (۳٤۲۷۸۲) ۹ـ ۱۱ـ ۱ـ ۳ـ ۵ـ ۷ـ ۹
★ مالیات عشق ـ رنگی ـ تری توردی
رویال (۸۲۹۷۸۵) ۱۰ـ ۱۲ـ ۲ـ ٤ـ ٦ـ ۸ـ ۱۰
★ مادام کاملیا ۲۰۰۰ ـ رنگی ـ سینما سکوپ
آریا (۳۱۹۸۸٤) ۹ـ ۱۱ـ ۱ـ ۳ـ ۵ـ ۷ـ ۹
★ مزدوران الماس ـ رنگی ـ تلی ساوالاس
الوند (۳۵٦۵۳۸) ۱۰ـ ۱۲ـ ۲ـ ٤ـ ٦ـ ۸
کیهان (۵٤٦۳٦۰) ۹ـ ۱۱ـ ۱ـ ۳ـ ۵ـ ۷ـ ۹
★ مردی که از باران آمد ـ رنگی ـ چارلز برونسون
کریستال (۳۱۷٦۷۵) ۱۱ـ ۱ـ ۳ـ ۵ـ ۷ـ ۹
★ همیشه سربلند ـ قاتلین در پاریس
نادر (۳۱٤۷۹۵) ۹ـ ۱۱ـ ۱ـ۳ـ ۵ـ ۷ـ ۹
★ ۹ساعت تاجهنم ـ رنگی ـ سینما سکوپ
ادئون (۳۱۸۱۱۸) ۹ـ ۱۱ـ ۱ـ ۳ـ ۵ـ ۷ـ ۹
★ ندامتگاه زنان ـ رنگی ـ ماریلوتولو
سیلورسیتی (۲٦۱۲۰۵) ۱۱ـ ۱۵ر۱ـ ۱۵ر۳ـ ۳۰ر۵ـ ۳۰ر۷ـ ۹ر۳۰
★ سانس انگلیسی
گلدیس ساعت ۹ر۳۰ (قتل در قطار سریع‌السیر شرق)

گریستال : مردی که از باران آمد
رنگی ـ چارلز برونسون

دولمیزون (استرالیا) پتی‌لیمیتد مقیم سفتون دراسترالیا

صاحب اختراع «وسیله کاهش ارتعاش جهت سیم و کابل» ثبت شده در ایران بشماره ۹۹۹۵ اجازه بهره‌برداری از آن را به اشخاص ذینفع عرضه می نماید برای کسب اطلاع بیشتر به دفتر حقوقی ر . آقابابیان و همکاران خیابان شاه ، کوچه نوبهار شماره ۱۸ مراجعه شود .

۳٤۷۷۲ـآ

بوسیله سرمایه گذاران داخلی وخارجی

۱۰۰ پیشنهاد سرمایه‌گذاری در امور کشاورزی تسلیم شد

با اجرای ده طرح از پیشنهادهای رسیده موافقت بعمل آمد

سرمایه گذاران داخلی و خارجی ۱۰۰ پیشنهاد سرمایه گزاری در امور تولیدات کشاورزی‌و دامی تسلیم‌وزارت کشاورزی‌و منابع طبیعی‌کردند. وزارت کشاورزی اعلام کرد که از مجموع یکصد پیشنهاد سرمایه‌گزاری‌که ظرف یک‌هفته اخیربه این وزارت‌خانه‌رسیده است ده طرح مورد بررسی نهائی قرار گرفته و با شروع فعالیت آنهاموافقت شده‌است.

خبرنگار ما گزارش میدهدکه براساس موافقتنامه‌های اخیر حدود ۷هزار و ۳۸۰ هکتار اراضی کشاورزی‌زیر پوشش طرحهای مختلف کشت‌وصنعت قرار خواهد گرفت .

طرحهای تولید دانه های روغنی ـ دامداری ـ علوفه ـ سیب زمینی ـ سویا ـ پنبه ، باغداری ، غلات مرکبات و احداث کشتارگاه تهیه لبنیات ، کارخانجات خوراک دام و تولید مرغ .

نود طرح دیگرنیز تحت‌بررسی است و هر یک از آنها که اقتصادی باشد با کمک و حمایت‌وزارت کشاورزی‌اقدام به سرمایه گذاری خواهدشد.

بهره برداری اقتصادی

در گزارش خبرنگارما اضافه شده است که هر یک ازطرح های ارائه شده در کمیسیونی از نظر مادی و فنی بررسی میشود ،وچنانکه از نظر بهره برداری مفید و اقتصادی باشد اجازه شرکت فعالیت دادەمی‌شود .

برای سرمایه گذاران درطرح های کشاورزی و دامداری‌از امکانات مختلف استفاده می‌شود واراضی قابل استفاده ملی شده دولت‌بصورت اجاره در اختیار شرکت های کشت و صنعت قرار میگیرد.

برای فعالیت در شرکت های کشت و صنعت ، وزارت کشاورزی و منابع طبیعی وام هائی تا میزان ۵۰ در صدبه صورت وام نظارت‌شده توسط بانک‌توسعه کشاورزی‌پرداخت میکند و همزمان با سرمایه ـ گذاری داخلی و خارجی وام مذکور را در اختیار آنان‌قرار میدهد .

علاوه بر این ، کمک های وزارت کشاورزی و منابع طبیعی ضمن پرداخت وامهای مذکور در زمینه های تامین قسمتی‌ازشبکه آبیاری‌تسطیح انجام میگیرد و کلیه واردات و ماشین آلات شرکت های سود بازرگانی و حقوق گشت و صنعت از پرداخت گمرکی معاف است .

هزینه حمل دام

در زمینه کارهای تولیدی و دامداری نیز وزارت‌کشاورزی به متقاضیان تشکل کشت و صنعت هزینه حمل دام را از مبداء تا مقصد بلاعوض می‌پردازند ، و بدین ترتیب دامداریها مجازمیتوانند ،پس از خرید گاو شیری بدون هیچگونه‌هزینه آنرادردامداری خود تحویل بگیرند.

اقتصاد جهان

اوضاع بین‌المللی قهوه

بوگوتا ـ آسوشیتدپرس ـ «آرتورو گومزجارامیلو»رئیس اتحادیه قهوه‌کاران کلمبیا در بوگوتا اعلام داشت که ذخایر قهوه کلمبیا وکشورهای تولید کننده قهوه عملاروبه تمام شدن گذارده است. گومز خاطر نشان ساخت به این ترتیب اطلاعات و آماری که در اختیار سازمان بین‌المللی قهوه (آیکو) قرار دارد و آیکو بر پایه این ارقام به اوضاع‌بین‌المللی قهوه رسیدگی‌می کند نادرست است .

«گومز» برای نمونه یاد آور شد که(آیکو)ذخایرقهوه‌کلمبیا در ماه‌سپتامبر را ۱٫۸ میلیون کیسه از قرار هر کیسه ۶۰ کیلو اعلام کرده بود ،در حالیکه‌در همین ماه اتحادیه ملی قهوه‌کاران کلمبیا فقط ۷۰۰ هزار بسته قهوه در اختیار داشت که نظر به مرغوبیت جنس برای مصرف داخلی اختصاص یافته بود .از سوی دیگر گزارش‌های رسیده ازکشور های درگیر در بحران (جنگ قهوه) حاکیست که بحران بوجود آمده بر سر قیمت‌جهانی‌قهوه هنوز فروکش‌نکرده وقهوه دربازارهای مصرف جهانی با قیمت‌های سرسام آور عرضه میشود .

دربسیاری‌ازکشورهای جهان وبخصوص درایتالیا مصرف قهوه در شرایط‌کنونی قدغن شدوقهوه خورها اعلام کرده‌اند تا شکستن‌قیمت‌های گزاف قهوه ازخوردن آن امساک خواهند ورزید .

تغییرات اساسی در کشتی‌سازی هلند

لاهه ـ آسوشیتدپرس اقتصادی به منظور ایجاد تغیراتی وسیع و اساسی ورقابت پذیرتر کردن صنایع کشتی سازی هلند پاره‌ای اقدام های وسیع به عمل آمده وکمیسیونی که ازطرف دولت هلند مامور رسیدگی به‌نابسامانی های‌صنایع کشتی سازی این کشور شده بود مامور اجرای اقدام های معطوف به «مدرنیزه» کردن صنایع‌کشتی سازی هلند گردیده است .

کمیسیون پس‌از ۶ ماه مطالعات و بررسی های فشرده و دقیق سرانجام نظر داده است که در شرایط کنونی بهبود اوضاع صنایع کشتی سازی‌هلند منوط به ادغام چند کارخانه در یکدیگر و مالا کاهش ۵۰۰کارگر از کل کارگران صنایع کشتی سازی هلند خواهد بود سال بیش ۲هزار کارگر صنایع کشتی سازی هلندراترک گفتند واینک کمیسیون پیشنهاد کرده که ۴۵۰۰ تن تا ۱۸ ماه دیگر از صنایع کشتی سازی هلند کنار گذاشته شوند .

همکاری عراق و پاکستان

راولپندی‌ـیونایتدپرس‌ـ بین دولتین عراق وپاکستان معاهده‌ای جهت‌همکاری های فنی واقتصادی بین دو کشور ـ امضاء شد جزئیات قرار داد که در پایان‌دیدار رسمی‌طه محیی‌الدین‌نایب‌رئیس جمهوری‌عراق ازپاکستان‌به‌امضاء رسید بعدا انتشار خواهد یافت درجریان‌دیدار معاون رئیس جمهوری عراق مسایل اقتصادی وهمکاریهای فنی وتجاری‌بین پاکستان و عراق مورد بررسی های گسترده قرار گرفت .

۲۳ هزار بشکه نفت

جاکاتا ـ آسوشیتدپرس ـ پیت‌هاریونو مدیر عامل کمپانی دولتی‌نفت اندونزی اعلام کرد روزانه ۲۳ هزار بشکه نفت خام برای کشورهای‌عضو اتحادیه‌جنوب شرقی‌آسیا (ایشین) کنار گذارده‌میشود اتحادیه مزبور کشورهای اندونزی ـ مالزی ـ سنگاپور ـ تایلند و فیلیپین را در برمی‌گیرد .

در کنفرانس رهبران وسران کشور های عضو اتحادیه (ایشین) درفوریه گذشته تصمیم گرفته شد که در صورت بروز وضع اضطراری هر کشور عضو به یاری کشور دیگر که دچار حالت فوق‌العاده واضطراری شده بشتابد . مدیر عامل کمپانی [illegible] اندونزی اعلام کرد تصمیم ذخیره کردن مقدار [illegible] بشکه نفت خام روزانه به‌همین منظور وبر پایه تصمیم کنفرانس سران اتحادیه (ایشین) بوده است .

معاملات بورس تهران

معاملات دیروز بورس اوراق بهاء دار بالغ بر یک میلیارد و۱۲۵ میلیون و ۹۵۹ هزار و ۱۱۸ ریال شد. ازاین مبلغ یک میلیارد و۹۸میلیون ۸۵۲ هزار و ۶۷۸ ریال مربوط بفروش‌اوراق قرضه دولتی بود و ۲۷ میلیون و۱۰۶ هزار و ۴۴۰ ریال بقیه مربوط بفروش سهام واحد های تولیدی و بانکهاست :

آمار تفکیکی‌معاملات دیروز بورس بشرح زیر اعلام شد:

۶۲۴۰ سهم بانک توسعه صنعتی و معدنی ازقرار سهمی	۱۶۱۷ریال
۱۲۳۰سهم‌بانک توسعه وسرمایه‌گذاری ازقرار سهمی	۱۸۵۰ ریال
۱۱۴ سهم بانک ساختمانی از قرار سهمی	۶۱۰۰ ریال
۲۰۵ سهم بانک شهریار از قرار سهمی	۱۲۱۰۰ ریال
۲۲ سهم بانک صادرات (بدون مزایا) از قرار سهمی	۲۵۶۰۰ریال
۲۲۵ سهم سیمان تهران از قرار سهمی	۱۵۷۰ ریال
۵۴ سهم سیمان شمال ازقرارسهمی	
۵۰۰ـ سهم سیمان کرمان‌جدید، از قرار سهمی	۱۳۵۰ ریال
۱۲۰ سهم سیمان فارس وخوزستان ازقرار سهمی	۱۵۵۴۰ ریال
۱۴۰ سهم نورد ولوله اهواز از قرار سهمی	۱۶۴۰ ریال
۱۰۰ سهم قند کرمانشاه از قرار سهمی	۶۴۰۰ ریال
۱۰۰۰ سهم نساجی مازندران از قرار سهمی	۱۶۷۰ ریال
۷۷۳ سهم نساجی یزدباف از قرار سهمی	۲۵۰۰ ریال
۲۵۰ سهم علاءالدین ایران از قرار سهمی	۱۷۲۰ریال
۶۰ سهم گروه صنعتی خاور از قرار سهمی	۲۶۰۰ریال
۳۰۰ سهم سپنتا از قرار سهمی	۱۸۵۰ ریال
۲۳ سهم روغن نباتی پارس از قرار سهمی	۲۲۰۰ریال
۱۰۰ سهم توسعه صنایع بهشهر از قرار سهمی	۲۲۵۰ریال
۸۳۰ سهم شرکت سرمایه گذاری ملی ایران از قرار سهمی	۱۱۱۰ریال
۵۶۳ سهم شرکت سرمایه گذاری البرز از قرار سهمی	۲۱۵۰ ریال

بمناسبت پنجاهمین سال شاهنشاهی پهلوی

موتورلنج داران خوزستان سندیکا تشکیل دادند

آقای صادق نجفی
دبیر سندیکا

آبادان ـ نقش‌پراهمیت‌موتور لنج‌داران در امور بازرگانی، انکار ناپذیر است ، زیرا ارتباط دریایی با سایر کشور های‌خلیج‌فارس توسط‌موتور لنج داران ایجاد میگردد . با همه اهمیتی که‌حرفه این‌گروه پرتلاش دارد ، تا چندی پیش چندان توجهی به آن نمیشد. تا اینکه بمناسبت پنجاهمین سال شاهنشاهی پهلوی همگام با پیشرفت های چشمگیری که در دیگر شئون مملکتی انجام میپذیرد ، موتور لنج‌داران خوزستان با تشکیل‌سندیکا بپا خاستند ، تا پاسخگوی مناسبی گردند به نیاز های ارتباطی بازرگانی‌از طریق‌دریا نخستین اثر این سندیکا از بین بردن پراکندگی فعالیت هائی است که در امورتجارت انجام میگیرد . لزوم ایجاد سندیکای موتور لنج داران‌از سال ها پیش احساس میشد ، اما این مهم‌صورت تحقق‌بخود نگرفت تا روز سوم مهر ماه ۲۵۳۵ شاهنشاهی‌یعنی درست در سالی که ملت ایران پنجاه سال سلطنت دودمان پرافتخار پهلوی را گرامی میدارد . سندیکای موتور لنج‌داران که باهمیاری عده‌ای از سرشناس ترین و خوشنامترین افراد فعال خوزستان بوجود آمد ، افرادی که از منویات عالی شاهنشاه آریامهرالهام‌گرفته‌اند و تنها هدفشان اینست که در عصر زرین انقلاب شاه و ملت خدمات ارزنده‌ای را بانجام برسانند ، خدماتی که از هر نظر با انقلاب بزرگ‌و تاریخی ایران‌هماهنگی داشته باشد .

این سندیکا در گام های اولیه‌اش ، اتفاق و اتحاد موتور لنجداران را موجب گردید . از آنجائی که از این پس همه فعالیت های بازرگانی خوزستان ازراه‌دریا با نظارت کامل‌این سندیکاانجام میگیرد، میتوان امیدوار بود که بازده وکارایی فعالیتها نسبت به گذشته چندین برابر گردد .

آقای صادق نجفی یکی از مهره های اصلی سندیکای موتورلنج داران خوزستان انگیزه تاسیس‌سندیکارا اینگونه برای خبرنگار ماتشریح کرد :

علت اینکه موتورلنج‌داران دور هم گرد آمدندو دست همکاری یکدیگر را صمیمانه فشردند بخاطر این بود که احساس میکردند با مساعدت میتوانند بهتر به فعالیتهای خود بپردازند و چون هدف اصلی سندیکا ، حمایت از موتور لنجداران است فکر تشکیل سندیکا دیری نپائید و عملی شد . اعضای این‌سندیکا هنگام عضویت به عنوان حق ورود بابت هر تن از وزن لنجشان ۲۰ ریال میپردازند و به عنوان حق‌عضویت برای‌هر تن‌ه‌ریال درماه‌تعیین شده‌است.

با تاسیس این سندیکا ، بسیاری از بازرگانان آسوده خاطر شدند ، زیرا پس از مذاکرات پیاپی بیمه آسیا که یکی از سازمان های بیمه‌ای معتبر جهانی‌است آمادگی‌خود رابرای‌بیمه‌کردن کلیه‌محمولات اعلام داشته ودر ضمن طرحی دردست‌اجراء است کمبارنامه های‌موتورلنج‌داران خوزستان در همه بانکها مورد پذیرش قرارگیردوبااین ترتیب‌تسهیلات کافی برای بازرگانان بوجود آید .

صادق‌نجفی‌دبیر سندیکاضمن مطرح کردن انگیزه تشکیل سندیکای موتورلنج‌داران بین نکته اشاره‌کردکه طبق‌برنامه‌ای سندیکا در نظر دارد محلی مناسب برای احداث اسکله تهیه نماید تا تخلیه وبارگیری موتور لنجها کیفیت بهتری پیدا کنند .

این سندیکا که فعالیتهایش‌را در سطحی گسترده آغاز کرده است با مدیریت افراد نامبرده زیر اداره میگردد .

اعضای هیات مدیره عبارتند از:

صادق نجفی دبیر ـ مکی فیصلی رئیس هیات مدیره ـ عزیز معرفی ،عضو هیات‌مدیره و خزانه‌دار ،امیر منصورقانع کریمی عضو هیات مدیره ـ حاج دهدشتی عضو هیات مدیره .

از بخش اروندکنار ـ حاج ابراهیم اسدی راشدی عضو هیات مدیره .

اعضای علی‌البدل

عباس تفرقه ـ محمد سعید دارمی‌زاد ماز بهمنشیر ـ حمید شلحه (از شلحه حاج‌حسین).

بازرسان

محمد هاشمیان ـ صادق پور نصاری از اروندکنار ـ جاسم رومی‌پور .

آقای صادق نجفی اظهار امیدواری کرد با تشکیل شدن این سندیکا ، مشکلات موتور لنجداران هرچه زودتر حل گردد،وی همچنان افزود که برای حل مشکلات موتور لنجداران و حمایت از آنان اقدامات اساسی دیگری‌انجام خواهد شد تا هرچه زودتر اعضای سندیکا بتوانند از تلاشهای خستگی ناپذیرشان نتایج دلخواه بدست آورند .

نجفی در پایان سخنان خود از مسئولان محلی که برای تاسیس این سندیکا نهایت همکاری را معمول داشته‌اند سپاسگزاری نمود .

آ ـ ۸۴۴۵

آگهی مناقصه

شرکت سهامی شهدساز ۴ قلم سموم‌مورد نیاز کارخانجات قند تابع را از طریق مناقصه وطبق برگ شرایط ومشخصات خریداری مینماید. داوطلبان میتوانند همه‌روزه باستثنای ایام‌تعطیل بدبیرخانه شرکت واقع درخیابان تخت‌جمشید شماره ۴۳۵ طبقه سوم مراجعه ویک نسخه‌ازبرگ شرایط مناقصه‌و مشخصات‌را دریافت‌وپیشنهادات خود را باقید قبولی شرایط ومشخصات تاآخر وقت اداری‌روز۳ر۱۲ر۲۵۳۵ به دبیرخانه‌شرکت پیشنهادات در ساعت ۱۰صبح روز۴ر۱۲ر۲۵۳۵ در محل شرکت بازو قرائت خواهد شد .همچنین تسلیم نمایند .

شرکت در رد ویا قبول یک‌یا کلیه پیشنهادات مختار است .

شرکت سهامی شهدساز

آگهی مناقصه شماره ۲۳

بانک مرکزی ایران درنظر دارد ۳۰ هزار برگ کارت پسترونیک مورد مصرف ماشینهای ـ ان.سی.آر خود را ازطریق مناقصه خریداری نماید.

موسسات‌وشرکتهای داوطلب برای دریافت‌برگ شرایط شرکت در مناقصه و دیدن نمونه کارتها میتوانند از تاریخ‌نشر آگهی ظرف ۱۰ روز در ساعات اداری بدفتر اداره خدمات بانک مرکزی ایران واقع‌در خیابان فردوسی مراجعه نمایند.

بانک مرکزی ایران

آگهی تشکیل مجمع‌عمومی فوق‌العاده انجمن نفت ایران

بدینوسیله از کلیه اعضای محترم اصلی‌و وابسته انجمن نفت ایران دعوت میشود که در جلسه مجمع عمومی فوق‌العاده که در روز دوشنبه ۱۶ اسفند ماه ۲۵۳۵ ساعت چهارونیم بعد از ظهر در محل دبیرخانه انجمن (تهران ـ خیابان تخت‌طاووس ـ شماره ۳۱۵) تشکیل خواهد شد حضور بهمرسانند .

دستور جلسه :

بحث و رسیدگی در مورد اصلاح اساسنامه

رضا کلهر دبیرکل انجمن نفت ایران

دنیای ورزش

پرتیراژترین مجله‌روزمیباشد

MAERSK LINE

خطوط کشتیرانی بین‌المللی مرسک (دانمارکی)

با ۲۵سال سابقه و تجربه در امر خدمات دریائی به بنادر جنوبی ایران باطلاع میرساند.

شرکت مرسک دفتر جدیدی واقع در خیابان عباس‌آباد جهت گسترش امر حمل و نقل و بازاریابی و تحویل بار و کالا از بنادر شرقی کانادا ـ آمریکا ـ ژاپن ـ کره جنوبی ـ تایلند ـ هنگ‌کنگ ـ فیلیپین ـ سنگاپور ـ مالزی ـ به بنادر جنوب‌ایران و تهران تاسیس نموده است.

هر پنج روز یک کشتی مدرن حمل بار از یکی از بنادر بالا بایران وارد میشود

نمایندگان خطوط کشتیرانی مرسک همچنان با شرکت سهامی دلتا خواهد بود.

برای کسب اطلاع بیشتر و مشورت در امور خدمات دریائی و حمل و نقل کالا از آمریکا و کانادا و خاور دور با شرکت مرسک ایران. عباس‌آباد نبش روزولت ساختمان دفتر ماشین یا با تلفن‌های ۸۴۲۳۲۱ و ۸۵۲۱۵۸ تماس حاصل نمائید.

فیات FIAT

او.ام OM

شودروسازان ایران

وقتیکه ۳ علامت فوق توام شود، وقتیکه هوش سرشار و غرور، آفرین ایرانی با تکنولوژی معظم ترین کارخانجات اتومبیل سازی دنیا امیخته گردد. محصولی بوجود می آورد مستحکم، زیبا و با دوام برای آب و هوا و جاده های ایران از کناره های سر سبز دریای خزر تا سواحل بیکران خلیج فارس، از غرب تا شرق ایران زمین

شرکت صنعتی خودروسازان ایران

نماینده انحصاری محصولات فیات او ـ ام و سازنده مینی بوسهای ۲۳ و ۲۵ نفره FIAT

علاوه بر مینی بوس محصولات جدید خودرا بشرح زیر معرفی مینماید

وانت‌های باری و کمپرسی

که مشکلات حمل و نقل داخل شهر را مرتفع میسازد

برای کسب اطلاعات و رزرو به‌فروشندگان و نمایندگان شرکت‌صنعتی خودروسازان ایران بشرح‌زیر مراجعه فرمائید

شهرستان	ادرس	تلفن
تهران	محمود مهدوی ـ خیابان ملت	۳۰۲۰۲۱
تهران	شرکت عباد ـ خیابان ملت	۳۰۴۴۷۲
اهواز	آقایان یاوری و محمدی ـ سیمتری وکیلی فروشگاه	۲۲۶۶۷
اهواز	یاوری و محمدی ـ جاده خرمشهر ـ تعمیرگاه فیات او ـ ام	۳۱۵۹۳
کرمان	بازرگانی عقابیان ـ خیابان ارک	۴۴۲۴
یزد	علی اکبر محیط پور ـ خیابان کرمان ـ شماره ۳۷	۵۸۷۳
یزد	محیط پور ـ بلوار فرح نمایشگاه و تعمیرگاه او ـ ام	۷۸۷۳
مشهد	مهدی بهرانفر ـ چهار راه فردوسی ـ فروشگاه نوکل	۴۴۵۴
تبریز	بازرگانی شادرس ـ خیابان راه‌اهن	۴۱۸۱۹
رضائیه	برادران میثمی ـ بلوار کورش کبیر	۸۸۹۸

شهرستان	آدرس	تلفن
آبادان	یاوری و محمدی نمایشگاه و فروشگاه فیات او ـ ام	۲۴۹۲۰
همدان	محمد تقی سیزواریان ـ میدان بار فروشان	۴۹۲۹
کرمانشاه	آقایان کاویانی و کریم پور ـ بلوار طاق بستان	۳۴۶۵
بندرعباس	احمد رضائیا ـ خیابان خیام شمالی	۲۷۴۸
گنبدقابوس	رضا خراسانی زاده	۲۷۴۸ـ۴۴۰
خرم آباد	حسین آبازی	۲۲۴۹
نیشابور	حسین توکلی زاده	۳۱۹۱
سیرجان	محمد علی شهیدی ـ اتوتاج	۱۸۲ـ۱۳۱
شهسوار	محقق زاهد ـ خیابان رضا شاه کبیر ـ جنب پمپ بنزین	
رودسر	صادق پور ـ خیابان رضا شاه کبیر	

ازتهران و مراکز استانها وسایر شهرستانها که نام برده نشده نماینده معتبر میپذیرد

برای کسب اطلاعات و شرایط نمایندگی به محل کارخانجات شرکت واقع درکیلومتر ۱۴ جاده کرج تلفن ۹۷۵۰۱۸ و ۶۶۸۹۹۱ اداره فروش وبازاریابی مراجعه شود.

رادیو و تلویزیون

متهم، حکایت عاشقانه یک دانشجو

متهم
کارگردان : ویلیام دیترله
هنرپیشگان ـ لرتایانگ ـرابرت گامینگر ...
فیلمنامه ـ گی‌تی‌فرینگر .
محصول ۱۹۴۸کمپانی‌پارامونت
ارزش فیلم خیلی خوب (...)
در ارزش گذاری منتقدان فیلم آمریکا بسال ۱۹۷۰
ساعت ۲۱ر۳۰ امشب از شبکه اول‌فیلمی می‌بینید بانام «متهم» که کارگردانی آنرا«ویلیام دیترله» بعهده دارد . ازاین کارگردان‌قبلا فیلمهای «تصویرچنی»، «نامه های عاشقانه »سرگذشت لوئی‌پاستور» و «سالومه» را در تلویزیون دیده‌اید .
ویلیام دیترله‌متولد سال۱۸۹۳ ـآلمان ، فعالیتش را بابازیگری در تئاتر برلین آغاز کرد . بعدها توانست‌در تئاتر بعنوان‌کارگردان فعالیتش را تعقیب کند ... چندی بعد بسینمای آلمان رامیافت و چند فیلم آلمانی را کارگردانی‌کرد وبالاخره امکان مهاجرت به‌آمریکا برایش ممکن شد واز اوائل‌دهه چهل‌شروع به‌فیلمسازی درسینمای آمریکا کرد .
فیلمهای معروفش اینهاست . آخرین فرار ، مادام بواری ، فرشته سفید ، گوژپشت نتردام، حمله فیلها ، سوء ظن ،مهرخیام. متهم چون اکثر آثار «ویلیام دیترله» : حالت روایتی دارد و بعلاوه از تکنیک خوب ، بازی های حساب شده و فضا سازی موثر برخوردار است .
خلاصه داستان :
دکتر ویلماتانل، استاد روان شناسی دانشکده که از حالات و رفتار یکی از دانشجویان خودبا نام «پری» معذب است ، سعی‌می‌کند در ملاقاتی با او متوجهش سازد که در رفتار خود تجدید نظری کند ولی «پری» حاضر نیست علاقه‌ای را که به «ویلما» دارد پنهان کند و بهمین جهت‌هم بناچار «ویلماتانل» طی یادداشتی از رئیس دانشکده میخواهد که پری را بکلاس دیگری منتقل‌کنند و ...

چشم بی‌سرمه

پریسا

ساعت ۲۲ امشب از شبکه دوم در برنامه گروهنوازی «پریسا» ترانه «چشم بی‌سرمه» از شیدا و آواز «مرجهکنی» را با پیش درآمدی از یوسف فروتن «مایه شورا»اجرامیکند. این برنامه با همکاری گروه طلائی تهیه شده است .

موزه ششم بهمن ...

بقیه از صفحه ۵

می‌آورند تا زیبائی و عظمت و فضاهای تازه‌را.دراین موزه سعی شده که معماری بعنوان عاملی انسانی، زیبا و فرهنگی تجلی یابد. سالن موزه‌نمایشگاه بنحوی ادامه نمایشگاه موزه شهیاد است‌اشیاء و آثارقدیمی دراین سالن عرضه شده است. برای نمونه تندیس یکشاهزاده ساسانی را در آن به نمایش درآوردیم . این سالن برای نمایش مجسمه و نقاشی‌های مدرن نیز آماده است ، درواقع این بستگی به برنامه‌های آینده موزه دارد که چگونه از این سالنها استفاده شود.
در سالن وبترین‌هائی‌وجود دارد که نمایانگر تکنولوژی جدید ، فرهنگ‌وهنر وپیشرفت صنعت و کشاورزی ایران‌است و تحولات کشور را درپنجاه سال اخیر نشان میدهد .

نقالی وفیلم

هنگام بازدید اعلیحضرتین از موزه ششم بهمن در سالن اصلی، فیلم و تصاویر جالبی روی چهارپرده‌بزرگ ودوازده ستون متحرک وآویخته نشان داده شد که نمایانگر جلوه‌هائی از تمدن کهن ایران و آغاز شاهنشاهی در سرزمین ایران تا امروز بودوفیلم به پیشرفت های دهه انقلاب حسن ختام می‌یافت. در این برنامه علی نصیریان هنرمند ارزنده‌تئاتر به شیوه نقالان ، تحولات و سیر شاهنشاهی ایران و دستاورد های انقلاب را به بیانی شیوا نقل می‌کرد و در پایان برنامه مورد تفقد اعلیحضرتین قرار گرفت .
قرار است که هنگام بازدید سران کشورها این هنرمنه ، برنامه نقالی را شخصا اجرا کند و برای برنامه‌های عادی دو نفر از سخنوران بجای او سخن خواهند گفت .
اعلیحضرتین پس از بازدید از کتابخانه دفتر یادبود موزه را توشیح فرمودند ومهندسین و کسانی را که مدت دو سال در ساختمان این موزه سهمی داشتند مورد مرحمت ملوکانه قرار دادند.

اسناد و مدارک انقلاب

در این مجموعه کتابخانه‌ای ایجاد شده که اسناد و مدارک عصر انقلاب را دربر دارد . در حقیقت مرکزی برای مطالعه و پژوهش است و درجوار آن رستوران زیبائی با یک‌آبنمای طبیعی و فضائی راحت برای بازدیدکنندگان ازشهیادآریامهر وموزه ششم بهمن ایجاد شده که دیدارکنندگان میتوانند درآن به استراحت و صرف غذا بپردازند.
این موزه که به اهتمام وزارت فرهنگ و هنر شکل گرفته ، نمونه درخشانی از یک موزه مدرن است که تمامی امکانات یک موزه مردمی را دربردارد .
با گشایش این موزه، بازدید ازآن برای عموم علاقمندان امکان‌پذیر شده است و کسانی که از موزه عظیم‌شهیاد وموزه ششم بهمن بازدید میکنند ، نموداری از سیر تحول شاهنشاهی در ایران و نشانه هائی از عصر انقلاب را شاهد خواهند بود .

میهمانی خصوصی درمنزل
شما زحمت نکشید ـ ما بیست نوع غذای آماده و خیلی خوب ـ انواع سالاد ـ دسرهای خوشمزه و حتی غذا با ترلینات سفارشی را بمنزل شما آورده و از میهمانان پذیرائی می کنیم ... تلفن
سلف سرویس گل ـ خیابان‌شاه ـ ساختمان‌آلومینیوم ـ ۶۶۲۶۳۵

۱۱۶۰رم‌الف
۱۶ر۱۱ر۳۵
آگهی استخدام
شرکت سهامی سازمان آب منطقه‌ای فارس یک‌نفر مهندس برق و یکنفر مهندس میکانیک باحداقل دو سال سابقه‌کار در رشته‌های مربوطه را جهت خدمت در آبرسانی منطقه بوشهر برابر مقررات استخدامی شرکت های‌دولتی استخدام مینماید واجدین شرایط میتوانند حداکثر تا پایان وقت اداری روز ۲۰ر۱۱ر۲۵۳۵ به اداره کارگزینی سازمان مزبور واقع در شیراز اول بولوار باغ آرم مراجعه نمایند .
رئیس هیئت مدیره‌ومدیر عامل سازمان‌معینی‌زند

آگهی دریافت کارت ورود
به جلسه امتحان
از کلیه افرادی که‌برای حرفه های ابزارساز «قالب‌ساز» ، آهنگر ، تراشکار ، آهنگر «ورق‌کار» فلزکار، فرزکار ، جوشکار ، پرسکار ، آبکار، رنگرز «پیستوله‌کار»، ماسه‌کار، تابل دوز، بوبین پیچ وشالاکار، مونتاژکار الکترونیک ، فتوکراور صنعتی ، برقکار ، کارگرفنی، نقشه‌کش مدارهای الکتریکی ، نقشه کش کارهای مکانیکی، برنامه‌ریز تولید کارگاههای مکانیکی و فلز کاری، برنامه ریز تولید کارگاههای الکترونیک و آرشیویست در موعد مقرر ثبت نام کرده‌اند درخواست‌میشود جهت دریافت کارت ورود به‌جلسه امتحان درروز های سه‌شنبه‌نوزدهم، چهارشنبه‌بیستم وپنجشنبه بیست ویکم بهمن ماه ۲۵۳۵ به امور استخدام سازمان رادیو تلویزیون ملی ایران واقع‌درخیابان جردن ، نبش بلوارناهید مراجعه کنند.
م‌الف ۲۷۰۲۳
امور اداری سازمان رادیوتلویزیون ملی‌ایران

تلویزیون رنگی
دنیای رنگی فیلیپس واقعی تراست
PHILIPS

تلویزیون رنگی
شارپ
ساخته و تکمیل شده‌توسط سیستم‌های کامپیوتر ساخت‌ژاپن

آگهی استخدام
صندوق تامین اجتماعی‌وابسته‌بوزارت‌بهداری وبهزیستی بمنظور تکمیل کادرخود به‌تعدادی دیپلمه کامل متوسطه در رشته های بازرگانی ، حسابداری ، بانکداری ، منشیگری و رشته های مشابه که دارای شرایط زیر باشندنیز دارد:
۱ـ داشتن حداکثر۲۵ سال تمام
۲ـ داشتن برگ پایان خدمت وظیفه عمومی‌ویا معافیت دائم .
داوطلبان میتوانندبمنظور ثبت نام‌برای‌امتحان همه‌روزه بجز پنجشنبه هاوایام تعطیل ازساعت ۸الی۱۶ بادردست داشتن یک‌قطعه عکس ۴×۶ به مدیریت‌کارگزینی صندوق‌واقع‌درخیابان‌آیزنهاور کاخ تامین اجتماعی مراجعه‌نمایند.
صندوق تامین اجتماعی
م‌الف ۲۶۹۸۰

سازمان توریستی و مسافرتی آپادانا
تورهای نوروزی ۲۵۳۶
آپادانا مبتکر تنظیم مسافرتهای دسته‌جمعی در ایران
۵ قاره جهان را پیش روی شما می‌گشاید
دیدار از تمام نقاط اروپا ـ افریقای جنوبی و شرقی ـ استرالیا ـ خاوردور ـ آمریکای شمالی و جنوبی و دوردنیا
در تورهای نوروزی ۲۵۳۶ آپادانا گنجانیده شده است
قبل از تنظیم برنامه مسافرت با آپادانا ـ جاده قدیم شمیران ـ چهارراه حقوقی ـ اول خیابان ایرج شماره ۴
تلفنهای رزرو ۷۶۵۷۴۵ ـ ۷۵۶۸۱۵ تماس بگیرید.
باپارکینگ اختصاصی مجانی
آپادانا جمعه ها باز است
358.P.10

"KITAZAWA" و "K" میشود "KITZ"

شرکت والوسازی کیتازاوا "Kitazawa Valve CO" سوپاپهای برنزی و برنجی خود را تحت اسامی متعددی‌از قبیل "Kitazawa" ، "Kitz" و "K" توزیع می‌نموده است ضمنا" ماسوپاپهای چدنی ، خشکه ، فولاد ضدزنگ وسایر سوپاپهای خود رابا مارک "Kitz" علامت‌گذاری‌وعرضه می‌نموده‌ایم .
اما از این پس برای هم نام بودن کلیه تولیداتمان از جمله سوپاپهای برنزی و برنجی مارک "Kitz" را بکار می‌بریم .
آنچه مسلم است ما کیفیت ، مشخصات فنی و بازدهی‌عالی‌و مشابه را در تمامی سوپاپهای خود که با نامهای دیگری توزیع می‌شوند برای شما تضمین میکنیم .
"Kitz" در واقع نام جدید سوپاپهای ما می‌باشد که‌قبلا"باسامی "Kitazawa" و "K" عرضه شده است
KITZ®
KITAZAWA VALVE CO., LTD.
KITZ VALVE INTERNATIONAL CORPORATION
3-17-9, Minami-Aoyama, Minato-ku, Tokyo 107, Japan
CABLE: KITZVALVE TOKYO, TELEX: 2422365

از روز ۴ شنبه فقط در سینما

رویال

هنری سیلوا در فیلم
بازگشت مرگبار

برنامه دوم

دوشنبه

۱۹ـ۰۰ موسیقی و اسلاید
۱۹ـ۳۰ رابین‌هود فضایی
۲۰ـ۰۰ مسابقه هزار امتیازی
۲۰ـ۴۰ اخبار از برنامه دوم
۲۱ـ۰۰ سوئینی
۲۱ـ۵۰ دانش
۲۲ـ۲۰ گروه نوازی
در پایان خبر

سه‌شنبه

۱۹ـ۰۰ موسیقی و اسلاید
۱۹ـ۳۰ والتون‌ها
۲۰ـ۲۰ برنامه‌ای‌از گروه‌تحقیق
۲۰ـ۴۰ اخبار از برنامه دوم
۲۱ـ۰۰ فیلم اربعین (کارگردان ناصر تقوائی)
۲۱ـ۳۵ برنامه‌ای از واحد نمایش
در پایان خبر

تلویزیون

برنامه های تلویزیونی زیر از طرف سازمان رادیوتلویزیون ملی ایران اعلام شده است
مسئولیت هرگونه تغییر در ساعات وچگونگی برنامه‌ها با آن سازمان است

بین‌المللی

دوشنبه

۱۴ـ۳۰ فیلم
۱۶ـ۰۰ خلاصه اخبار
۱۶ر۰۵ بعدا اعلام میشود
۱۶ـ۳۰ خیابان سه‌شامی
۱۷ـ۳۰ تعطیلات رومن
۱۷ـ۵۵ کارتون
۱۸ـ۱۰ دره بزرگ
۱۹ـ۰۰ اخبار
۱۹ـ۲۰ بعدا اعلام میشود
۱۹ـ۵۰ فیلم سینمائی
۲۱ـ۳۰ شوباب نیوهارتا
۲۲ـ۰۰ اخبار
۲۲ـ۲۵ تعقیب

سه‌شنبه

۱۴ـ۳۰ فیلم
۱۶ـ۰۰ خلاصه اخبار
۱۶ـ۰۵ اسکوبای‌دو
۱۶ـ۳۰ خیابان سه‌شامی
۱۷ـ۳۰ فات‌آلبرت
۱۷ـ۵۰ کارتون
۱۸ـ۰۵ آن دختر
۱۸ـ۳۰ سرآشپز فرانسوی
۱۹ـ۰۰ اخبار
۱۹ـ۲۵ سفر به اعماق دریا
۱۹ـ۵۰ افراد خانواده
۲۰ـ۱۵ شوکارل‌بورنت
۲۱ـ۱۰ خیابان های سانفرانسیسکو
۲۲ـ۰۰ اخبار
۲۲ـ۲۵ هاوایی پنج صفر
۲۳ـ۱۵ دست نخورده‌ها

سه‌شنبه

۱۲ـ۰۰ اخبار
۱۲ـ۰۵ کارگر
۱۲ـ۳۰ موسیقی محلی
۱۳ـ۰۵ طبقه بالا طبقه پائین
۱۴ـ۰۰ اخبار
بخش دوم
۱۷ـ۰۰ برنامه کودکان
۱۸ـ۱۰ بهداشت
۱۸ـ۴۰ اخبار
۱۸ـ۵۰ اخبار ورزشی
۱۹ـ۰۰ موسیقی کلاسیک
۱۹ـ۳۰ دانش
۲۰ـ۰۰ اخبار و تقویم تاریخ
۲۰ـ۴۵ مرد اول
۲۱ـ۴۵ ادب امروز
۲۲ـ۱۵ برنامه ششم عمرانی
۲۲ـ۴۵ داستان پلیس

۱۷ـ۰۰ برنامه کودکان
۱۸ـ۱۸ داستان حیوانات
۱۸ـ۴۰ اخبار
۱۸ـ۵۰ اخبار ورزشی
۱۹ـ۰۰ وضع اضطراری
۲۰ـ۰۰ اخبار و تقویم تاریخ
۲۰ـ۴۰ ترانه‌های ایرانی
۲۱ـ۰۰ ایران‌زمین
۲۱ـ۳۰ برنامه ششم عمرانی
۲۲ـ۰۰ فیلم سینمائی «متهم»

جدول ویژه شماره ۱۱۲۳

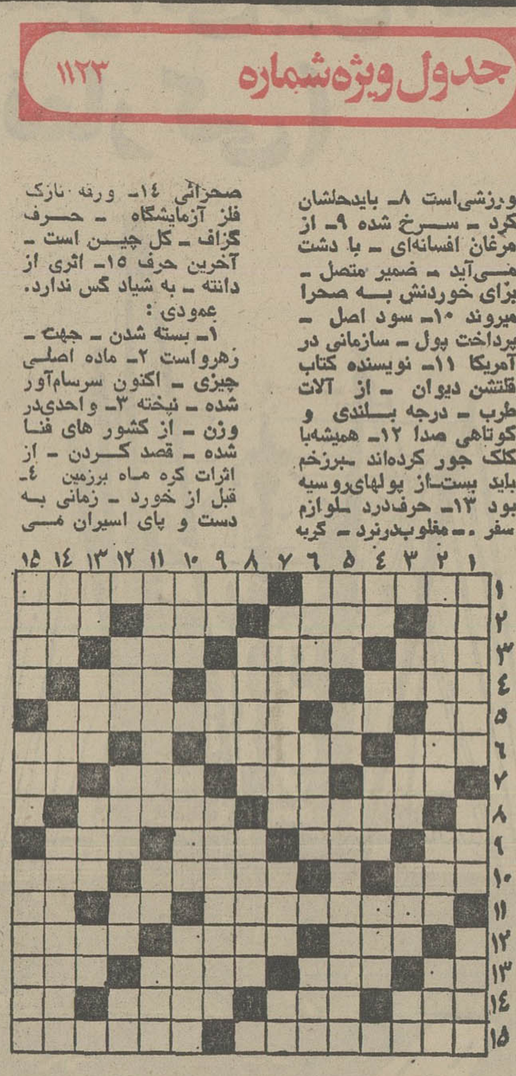

افقی :
۱ـ در جنگلش آدم می خورند ـ نبلغند زوکوند از چهره‌اش جاودانه شد ۲ـ از پیشاوندهاست ـ شهری در پاکستان ـ خشن نیست ـ بربای اسناد می‌زنند ۳ـ یوشانند ـ پیرو دین عیسی است ـ پرنده‌ایست از تیره مرغابی ـ حرفی در زبان موسیقی ۴ـ افسوس است‌و خوردنی ـ پارچه کج‌بریده شده ـ چند تا دولت ۵ـ حرف ندا ـ خالص از هر چیز ـ بزرگترین نویسنده فلسفی قرن بیستم فرانسه‌که هرزه گرد ازآثار اوست۶ـ جای زندگی است ـ لخت و عور ـ در زمستان تا مغز استخوان اثر می‌کند ! ۷ـ سنگ نوشته ـ ضمیراشاره ـ گاهی با تماشا می‌آید ـ ورزشی‌است ۸ـ بایدحلشان کرد ـ سرخ شده ۹ـ از مرغان افسانه‌ای ـ با دشت می‌آید ـ ضمیر متصل ـ برای خوردنش به صحرا میروند ۱۰ـ سود اصل ـ پرداخت پول ـ سازمانی در آمریکا ۱۱ـ نویسنده کتاب قلتشن دیوان ـ از آلات طرب ـ درجه بلندی و کوتاهی صدا ۱۲ـ همیشه‌با کلک جور کرده‌اند ـ برزخم باید بست‌ـ از پولهای‌روسیه بود ۱۳ـ حرف‌درد ـ لوازم سفر ـ مغلوب‌درنبرد ـ گریه صحرائی ۱۴ـ ورقه نازک فلز آزمایشگاه ـ حرف گزاف ـ کل چین است ـ آخرین حرف ۱۵ـ اثری از دانته ـ به شیاد گس ندارد.
عمودی :
۱ـ بسته شدن ـ جهت ـ زهرواست ۲ـ ماده اصلی چیزی ـ اکنون سرسام‌آور شده ـ نبخته ۳ـ واحدی‌در وزن ـ از کشور های فنا شده ـ قصد کردن ـ از اثرات کره ماه برزمین ۴ـ قبل از خورد ـ زمانی به دست و پای اسیران می بستند ـ رشک و غیرت ـ ماهی‌درسال فرنگی ۵ـحرف است و سخن ـ نیم صدای حیوانی‌است ـ ازنویسندگان معروف فرانسوی که کتاب «نانا» از آثار اوست ۶ـ زشت‌و ناپسند ـ رودی در اروپا ـ پارچه‌ایست ۷ـلقب یعقوب‌نبی ـ پیچ و خم‌و ـ پاروی قایقرانان ۸ـ اشاره به چند نفر در نزدیکی‌است ـ همیشه‌و جاویدان ۹ـدرخت زبان گنجشک ـ تن‌و جسم ـ شاعر آنرا طلب میکرد ۱۰ـ قوی و عصبی ـ غذای مریضان است ـ گاهی دل‌به آن میزنند ۱۱ـ شیپوری است در ارتش ـ ضربه با سر در فوتبال ـ گوش ۱۲ـ خمیده پشت ـ پارچه کهنه ـ دهان ـ خبس در لفظ انگلیسی ۱۳ـ دریا ـ زبان زدن به چیزی ـ شیطان در دل می‌اندازد ـ مثل ونظیر ۱۴ـ بوی‌بد ـ از عوامل سرطان است ـ کشوری در اروپا ۱۵ـ هوشیاروبخرد ـ خوشبختی‌شان آرزوست ـ هیچ کس از آن خوشش نمی‌آید .

حل جدول ویژه

خانمها می‌بافتند ۸ـ خانمی که شعر می‌گوید ـ جای‌داد و ستد است ۹ـ شلوار مد روز ـ پارچه کهنه ـ از شناگران دریای خزر ۱۰ـ حیوانی است ـ ای خدا ـ چادررا سرپا نگهمیدارد۱۱ـ از صدر نشینان جهنم است ـ دانه خوشبو ـ اکنون اتاق نشیمن شده۱۲ـ گودی‌روی شکم ـ واحد لباس ـ زهر ـ کوی کارمندان ۱۳ـرودی در اروپا ـ از شهر های استان‌فارس ـ چین‌وچروک بریوست ـ غذای زمستانی ۱۴ـ برشی از خربزه ـ گاهی جان میگیرد ـ صبرو قرار در دلش نیست ۱۵ـ ساقی از آن شراب میریزد ـ اکنون کسی از وزیدنش خوشحال نمی‌شود ـ درکار که بزنند پیشرفت می‌کنند .

جدول عادی شماره ۹۵۶۰

افسرده ـ بلندترین سایه۱۲ـ مهره‌ای در شطرنج ـ آبکه ببیند دوغ میشود ـ نمونه ساختمان ۱۳ـ سدی در جنوب ـ هر فصل کتاب ـ قسمتی از لباس است ـ نوعی رقص خارجی ۱۴ـ قدر و قیمت ـ لطیف ـ لباس‌رسمی ـ حرف همراهی ۱۵ـ اثری از سروانتس ـ ور رفتن به چیزی !
عمودی :
۱ـ کار بزرگ و نمایان ـ کاش خون چنین باشد ـ تا نتراشند نمی‌نویسد ۲ـ بدون بال وپرمی‌پرد ـ از کارخانه های ماشین سازی ـ از قهرمانان سینمائی که علامت مخصوصی هم دارد۳ـ گاهی به ماه میماند ـ حجمی در هندسه ـ مکار در آستین دارد ـ زمانی در حمام پیدا می‌شد۴ـ خون ـ گل‌سرخ ـ تنبل نمی خواند ـ خویشاوندی ۵ـ عاد درهم شده ـ حرف نفی ـ برجی برای‌نگهبانی ۶ـ گروگذارده شده ـ داخل شدن ـ نوعی سوپ خارجی است ۷ـ خیابانی در تهران ـ ایتالیا جایش سبز شد ـ زمانی

حل جدول عادی

افقی :
۱ـ گاهی کلید طلائی به میهمان‌میدهد ـ اثری‌معروف از فرانسو از ساگان که با آن به شهرت رسید ۲ـ ضمیر مفرد ـ دهشت‌آور و حیرت انگیز ـ نوعی تسبیح است ـ عضوی در درون۳ـ سگ پاچه‌گیر ـ مدادپر فکر خوش گذرانی است ـ دو ستون دارد ـ سنگریزه۴ـ نوعی ماهی دریای خزر است ـ درخت کوچک ـ ثروت و دارائی ۵ـ حرف ندا ـ صفای خانه به‌دست اوست ـ اثری از ژان ژاک روسو۶ـ گله‌گوسفند ـ از مرغانی‌که شگارچی دربدر بدنبالش‌میگردد ـ مکروحیله۷ـ دستور غذا در رستوران ـ وزارت‌خانه‌ایست ـ حافظه‌و ذهن ـ علامت مفعول‌صریح ۸ـ خط‌قرمز برکارنامه دارد ـ مشهور ترین بندر فرانسه۹ـ از غزال‌خوشتر است ـ آقا و سرور ـ کج که باشد به دنزل‌نمی‌رسد ـ چندیست‌برقی شده ۱۰ـ جان میگیرد ـ در دیر عبادت می‌کند ـ صدو یازده ۱۱ـ از اعمال‌و رفتار ناپسند است ـ پژمرده و

اخبار ورزشی

بمناسبت سالروز تولد اعلیحضرت رضاشاه کبیر برگزار می‌شود

فرانک‌شورتر، امیل‌پوتمان، یان‌استیوارت و ۲۲۰ دونده دیگر در دوصحرانوردی جام پهلوی

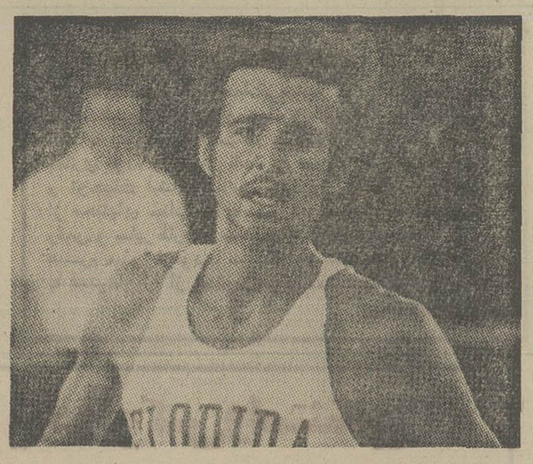

● فرانک‌شورتر برنده‌مدال های طلای دو ماراتن المپیک مونیخ و صاحب مدال نقره دو ماراتن بازیهای المپیک مونترآل،

فرانک شورتر برنده مدال طلای دو ماراتن بازیهای المپیک مونیخ و صاحب مدال نقره دو ماراتن بازیهای المپیک مونترآل، به دعوت مرکز ورزش برای شرکت‌دریک مسابقه دو صحرا نوردی باشکوه که به مناسبت سالروزتولد اعلیحضرت رضاشاه کبیربنیان‌گذار دودمان پهلوی روز ۲۴ اسفند در تهران برگزار می شود، پاسخ مثبت داد.

دراین مسابقه دو صحرانوردی جمعا ۲۲۰ دونده شرکت خواهند نمود و مسابقه به مسافت۸۵۰۰ متر ودرمسیر کاخ مرمر- خیابان پهلوی - خیابان شاهرضا - میدان۲۴ اسفند- خیابان‌آیزنهاور و میدان شهباد انجام خواهد شد.

دو چهره بزرگ دیگری که در مسابقه دو صحرا نوردی جام پهلوی‌شرکت‌خواهند کرد، امیل پوتمان دونده نامدار بلژیکی و رکورددار جهانی دو ۵۰۰۰ متر ویان‌استوارت دونده پرسابقه انگلیسی و دارنده مدال برنزدو ۵۰۰۰ متر بازیهای المپیک‌مونیخ میباشند.

بجز این ۳ چهره نامدار دو و میدانی بین‌المللی ،مرکزورزش از لاسه‌وین دونده برجسته فنلاندی‌وقهرمان دو های ۱۰٫۵ هزار متر دو المپیک مونیخ و مونترآل و محمد گمودی دارنده ۴مدال بازیهای المپیک ازتونس، نیز برای شرکت در مسابقه دو صحرانوردی جام پهلوی دعوت بعمل آورده‌است.

گروه شرکت کنندگان ایران رادراین‌مسابقه۸۰ نفر ازدوندگان نیرو های مسلح شاهنشاهی ،۴۰ نفر از بهترین قهرمانان کشورو یکصد تن از دوندگان برگزیده ایرانی و خارجی عضو باشگاه های تهران تشکیل خواهندداد.

کلیه شرکت کنندگان طی‌مراسم ویژه پروز۲۳ اسفند درآرامگاه رضاشاه کبیر حضور یافته و تاج گل نثار آرامگاه بانی ایران نوین خواهند نمود.

مقام نوزدهم برای استیوارت

کریس استوارت ، یکی از ۳میهمان برجسته‌وصاحب نام مسابقه دو صحرا نوردی جام ولیعهد، دیروز در پانزدهمین مسابقه سالیانه «نیم‌ماراتون » سان‌بلاس در کوتامو و آخرین بورتوریکو مقام نوزدهم را کسب کرد.

میروس یفتر از اتیوپی با زمان یکساعت‌و ۵۶٫۳ـ۲دقیقه مسیر ۲۱۶۹۵ متری مسابقه‌را زودتر از دیگران پیمود. هم وطن‌او محمد کوبریا ۱ ساعت و۲٫۰۵ـ۴ دقیقه دوم شدندو یک دونده نیوزیلندی بنام جک فوستر بازمان یکساعت‌و ۵۱٫۴ـ۴ دقیقه بمقام سوم رسید.

پیروزی ۰ـ۲ تونس

تیم ملی فوتبال تونس ، دیروز در مسابقه رفت خود باتیم ملی الجزایر در کادر مسابقه های مقدماتی جام جهانی در افریقا بانتیجه ۰ـ۲ به پیروزی‌رسید. اگید وکعبی زننده ۲ گل تیم تونس بودند.

سمینار زبان در موسسه زبانهای خارجی

برنامه سمینار زبان انگلیسی موسسه زبانهای خارجی با شرکت‌عده‌ای ازروسای‌آموزش و استادان‌زبان‌انگلیسی‌دبیرستان های تهران و مدیر آموزش - مدیر تافل و سرپرستان‌زبان و استادان زبان انگلیسی‌موسسه زبانهای خارجی در روز های دو شنبه ۱۱ـ چهارشنبه ۱۳ و شنبه ۱۶ بهمن ماه جاری در سالن اجتماعات موسسه زبان های خارجی بانظم و ترتیب تشکیل‌و راجع به نحوه تدریس زبان انگلیسی با اشاره به برنامه‌های فعلی موسسه تو سطخانم‌الماسی‌مدیر دروس موسسه و موضوع روانشناسی و ارتباط استاد با دانشجو وتافل توسط آقای مشایخی یکی‌از مدیران آموزش و سرپرست‌دپارتمان‌تافل ونحوه آموزش قسمت های مختلف‌زبان انگلیسی ودوره ترینیتی همچنین مسئله‌ارزشیابی استاد و کلاس توسط آقای‌جی‌سینک‌سرپرست آموزشی ومسئول ارزشیابی استادان مورد بحث قرار گرفت و در پایان سمینار نیز سئوالات هریک از استادان راجع‌به‌مسائل‌آموزشی پاسخ داده شد .

آگهی دعوت

بدینوسیله ازکلیه صاحبان‌سهام شرکت سهامی‌خاص کارخانجات بافندگی سنکور دعوت میشود که ملزماً در راس ساعت ۱۵ روز شنبه ۲۰٫۱۱ر۲۵۳۵ درمحل دفترکارخانجات سنکور (تهران نو- خیابان کوه سفید - بیست متری چایچی) حضور بهمرسانند.

دستور جلسه :
۱ـ تعیین اعضای هیئت مدیره و مدیر عامل و بازرسان .
۲ـ اصلاح پاره‌ای از مواد اساسنامه .
۳ـ تثبیت روزنامه کثیرالانتشار

عضو هیئت مدیره و دارنده بیش از یکپنجم سهام گل شرکت
دانیال دانیال‌پور
آ-۱۸۶۷۵

شماره ۲۰۴ مورخ ۱۵٫۱۱ر۲۵۳۵

مجمع عمومی عادی سالیانه صاحبان سهام‌شرکت سهامی خاص صنایع کرک کاشان در ساعت ۱۰ صبح روز چهارشنبه چهارم اسفند ماه ۲۵۳۵ در دفترشرکت واقع در خیابان بابا افضل شماره ۱۶۹ تشکیل خواهد گردید .

از عموم دارندگان سهام شرکت دعوت میشودبا رعایت ماده ۲۲ اساسنامه در روز و ساعت مذکور در جلسه شرکت فرمایند

دستور جلسه
۱ـ استماع و تصویب گزارش بازرس
۲ـ تصویب گزارش و پیشنهادات هیئت مدیره
۳ـ تصویب صورت مالی سال ۱۳۵۴
۴ـ انتخاب اعضاء اصلی وعلی‌البدل هیئت مدیره
۵ـ انتخاب بازرس اصلی وعلی‌البدل
۶ـ تعیین روزنامه کثیرالانتشار برای آگهی و اطلاعیه های شرکت .

از طرف هیئت مدیره

تکذیب دعوت مجمع عمومی شرکت تعاونی تهیه وتوزیع سیراب تهران

بدینوسیله آگهی مورخه ۱۴بهمن ماه ۲۵۳۵ منتشره درروزنامه اطلاعات شماره ۱۵۲۳۰ که از طرف اینجانب جواد نشاسته‌پور رئیس هیئت مدیره منتشر شده تکذیب میگردد. بدیهی است باتوجه به تصمیم هیئت مدیره در صورت لزوم آگهی تجدید انتخابات به اطلاع سهامداران خواهد رسید.

جواد نشاسته‌پور رئیس هیئت مدیره شرکت تعاونی
آ-۱۸۶۵۹

استان‌مرکزی‌قهرمان‌وزنه‌برداری‌جوانان

دیروز ۴ رکورد جابجاشد

خرمشهر - احمد میر

دیشب مبارزات وزنه‌برداران جوانان ایران در خرمشهر پایان گرفت و برگزیدگان مرکزنشین با اختلاف‌چشمگیر در صدر رده‌بندی قرار گرفتند.

مسابقه های دومین روزشاهد برپائی ۴رکورد تازه ایران برای جوانان بودکه در دسته های نیمسنگین و میان سنگین بدست آمد .

سه رکورد دیشب در دسته نیمسنگین جابجا شد ومسعود ربیعی وزنه‌بردار خوزستانی بابلند کردن ۱۱۵ کیلو یکضرب رکورد ایران را که دراختیار عبدالرحیم نیک‌سرشت بود ترقی داد. ولی عمر این رکورد هم چندان طولانی نبود، زیرا ۵ دقیقه بعد منصور کریمی با افزودن ۵۰۰گرم به‌رکورد ایران، آنرا در اختیار گرفت.

کریمی همچنین در حرکت دو ضرب نیز موفق شد، با بلند کردن وزنه ۱۴۵٫۵ کیلوئی‌در حرکت چهارم ۵۰۰ گرم‌رکورد دو ضرب نیک سرشت را افزایش دهد.

آخرین رکورد شکن حمید اسماعیلی در دسته‌میان سنگین بود که با بلند کردن ۱۱۲٫۵ کیلو یکضرب ، ۲٫۵ کیلو رکورد ایران را که در اختیار «عیبی» بود ترقی‌داد.

رویهم رفته مسابقه های قهرمانی ایران شاهد خلق ۵ رکورد تازه برای ایران بود ولی دور از این رکورد ها مجموع های بدست آمده‌چنگی بدل نمیزند واگر دقت شود، می‌بینیم که رکوردهای‌هروزن نسبت به وزن بالاتر بهتراست، این نزول در همه اوزان دیده میشود و خود نشانه‌ایست‌که شهرستانها هنوز این مهم را جدی‌نگرفته‌اند. درپایان‌مبارزات جوایز برندگان توسط فرمانده نیروی دریائی و فرماندار خرمشهر و رئیس فدراسیون وزنه‌برداری توزیع شد .

رده‌بندی

میان وزن : شرکت‌کننده ۱۸ نفر

۱ـ مهدی جدیلی از گیلان‌با مجموع ۲۵۵ کیلو (۱۴۵ + ۱۱۰) ۲ـ ابو القاسم حسن‌نژاد از مازندران بامجموع ۲۳۷٫۵ کیلو (۱۳۲٫۵+۱۰۵) ۳ـ محمد علی بهروز از گیلان بامجموع ۲۲۲٫۵ کیلو (۱۲۵+۹۷٫۵).

نیم‌سنگین: شرکت‌کننده ۵ نفر

۱ـ مسعود ربیعی‌زاده از خوزستان با رکورد ۲۵۲٫۵ کیلو (۱۴۲٫۵+۱۱۰) ۲ ـ منصور کریمی از استان مرکزی با مجموع ۲۵۲٫۵کیلو (۱۴۰+۱۱۲٫۵) ۳ـ رمضان علی تیموری از مازندران با مجموع ۲۰۷٫۵ کیلو (۱۱۷۵ + ۹۰)

میان سنگین: شرکت کننده ۵ نفر

۱ـ حمید اسماعیلی ازاستان مرکز با رکورد ۲۴۰ کیلو (۱۳۲٫۵+۱۰۷٫۵) ۲ـ احمد دهدشتی(خوزستان) بامجموع ۲۳۰ کیلو (۱۳۰+۱۰۰) ۳ـ محمد رضا خمسه‌ای(کرمانشاه) بامجموع ۲۲۰کیلو (۱۲۰+۱۰۰)

سنگین وزن ۹۰ تا ۱۰۰ کیلو: شرکت‌کننده۷ نفر

۱ـ عبدالرضا امینی‌خو از استان مرکز با مجموع ۲۳۰ کیلو (۱۳۰+۱۰۰) ۲ـ حسن کامیار از خوزستان بامجموع ۲۲۲٫۵ کیلو (۱۲۷٫۵ + ۹۵) ۳ـ رنجبر دهقان ازاستان مرکز بامجموع ۱۸۵کیلو (۱۰۵ + ۸۰) .

سنگین‌وزن : از ۱۰۰ تا ۱۱۰ کیلو: شرکت‌کننده ۴ نفر

۱ـ امیر حسین پور رضائی از استان مرکز با مجموع ۲۳۰ کیلو (۱۳۰+۱۰۰) ۲ـ جمشید باستانی از استان فارس با مجموع ۲۰۷٫۵ کیلو (۱۱۷٫۵ ۳ـ عبدالرضا روحی از استان کردستان با مجموع ۱۹۵کیلو (۱۱۰+۸۵) .

فوق سنگین : شرکت کننده یك تن

یداله علی محمدی اصفهان با مجموع ۲۰۵ کیلو (۱۱۵ +۹۰) .

باین ترتیب در پایان مبارزات دو روزه، استان مرکزی با ۹۵ امتیاز در راس قرار گرفت و تیمهای خوزستان با ۷۵،گیلان با۵۴ و فارس با ۴۰ امتیاز در رده های دوم تا چهارم‌قرار گرفتند .

مسابقه‌های فوتبال باشگاههای ایتالیا، فرانسه‌وبلژیك

یوونتوس به کنار تورینو رسید

ایتالیا

تورینو قهرمان باشگاههای ایتالیا ویکه‌تاز مسابقه های‌این فصل‌ها هفته قبل ، با تساوی دیروزخود،یک امتیاز برتری‌اش را در برابر نزدیکترین رقیب، یعنی یوونتوس از دست داد .

جنوآ ، تیمی که در رده هفتم جدول خانه کرده است، تورینو را مجبور به قبول مساوی ۱ـ۱نمود . درحالیکه یوونتوس در خانه خود تیم سامپدوریا را ۳ـ۰ در هم شکست .

مارکو تاردلی مهاجم جوان یوونتوس دقیقه ۲۳ مسابقه بازدن اولین گل ۳ـ۰ هزار تماشاگر حاضر در ورزشگاه را به وجد آورد و ۸ دقیقه بعد وقتی او گل دوم را هم بثمر رسانید ،خیال یوونتوس را برای کسب پیروزی در این مسابقه راحت ساخت . روبرتو بنگا ملی‌پوش یوونتوس نیز در دقیقه ۷۷گل سوم تیم خود را بدست‌آورد. این نهمین گل بنگا در این فصل بود . او حالا با ۹گل زده مقام سوم جدول رده بندی گلزنها را دارد . پیشاهنگ گلزنها ، روبرتو پروتزو ، گلزن تیم جنوآ است که ۱۳ گل بثمررسانیده . فرانچسکو گازیانی از تیم‌تورینو و کیپ ساولدی از ناپل‌هر کدام با ۱۰ گل در رده دوم هستند.

نتایج هفته یازدهم

جنوآ ۱ تورینو ۱
یوونتوس ۳ سامپدوریا ۰
انتر ۱ پروس ۰
میلان ۰ چزنا ۰
فیورنتینا ۲ ناپل ۱
بولون ۲ آ . ث . رم ۰
کاتانزارو ۱ لازیو ۰
فوجیا ۴ ورون ۱

رده‌بندی : ۱ـ تورینو ، یوونتوس ۲۵ امتیاز ۳ـانتر ۱۹ امتیاز ۴ـ فیورنتینا ۱۸ امتیاز ۵ـ ناپل ۱۷ امتیاز

فرانسه

در پایان دیدار های بیست و چهارمین روز مسابقه های فوتبال باشگاهی فرانسه ، هیچگونه تغییری در ۴ رده بالای جدول بوجود نیامد . لیکن در همین روز شگفتی بزرگی باشکست ۴ـ۰ سنت اتین قهرمان فرانسه در سرتیم کوچک سوشو بوقوع‌پیوست.

سنت‌اتین‌که روز ۱۱ اسفند در مرحله یک چهارم نهائی مسابقه های جام قهرمانی اروپا باید تیم‌لیورپول قهرمان‌انگلیس را دیدار کند ، در دیدار باسوشو هرگز نتوانست‌خود را باهوای مرطوب وبارانی و زمین گل‌آلود ورزشگاه سوشو وفق دهد و همان نیمه اول ۲ـ۰ از حریف عقب افتاد.

فرتزل گلزن گمنام سوشو فقط ۲ دقیقه پس از شروع مسابقه برای گل اول دروازه ایوان کورکویک دروازه‌بان سنت‌اتین‌را بازکرد. دقیقه ۳۴ هم بین‌تنات گل دوم را زد. همین بازیکن‌در دقیقه ۸۴ گل دیگری بدست آورد و ایوزیک هم در دقیقه ۵۸ گل‌سوم را بدست آورد.

نانت پیشاهنگ مسابقه‌ها با وجود تساوی ۲ـ۲ با آنتره در این هفته، مکان خود را درصدر جدول همچنان حفظ کرد. نانت حالا با ۵۰ گلزده و۲۹ گل خورده ومجموع ۳۴ امتیاز در صدر جای دارد.

نتایج روز بیست وچهارم

باستیا ۵ پاریس سن ژرمن ۲
لانس ۱ لیل۰
آنژه ۲ نانت ۲
سوشو ۴ سنت اتین ۰
ولانسین ۲ رن ۰
نیم۱ رنس ۱
مارسی ۲ لاورل ۱
لیون ۱ بوردو ۰
نیس ۴ نانسی ۱
تروآ ۳ متز ۲

رده‌بندی: ۱ـ نانت ۳۴ امتیاز ۲ـ لیون ۳۲ امتیاز ۳ـ باستیا۳۱ امتیاز ۴ـ لانس ۳۱ امتیاز ۵ـ نانسی ۲۸ امتیاز.

بلژیك

اف. سی. بروژ، قهرمان‌بلژیک، در هفته بیست‌ویکم مسابقه‌هابدلیل پیروزی تازه خود و تساوی راسینگ وایت‌مولن بیکنزدیکترین تعقیب کننده، یک امتیاز دیگر بر فاصله امتیازات خود از راسینگ وایت افزود. حالا مردان ارنست هایل با ۳۲ امتیاز، ۳ امتیاز از راسینگ وایت بیشتر دارند.بروژ دیروز در برابر اف.سی. بیژ۰ـ۴ به پیروزی رسید. در حالیکه راسینگ وایت مولن بیک که میهمان بیرشوت بود مجبور به قبول تساوی ۲ـ۲ شد.

نتایج روز بیست‌ویکم

بیرشوت ۲ راسینگ وایت ۲
لیرز ۰ اوستند ۱
کورتریک ۰ میشلن۰
شارلرو ۲ آنتورپ۰
استاندارد ۳ سرکل‌بروژ ۱
لوکرن۱ بیورن ۰
اف.سی. بروژ۴ اف.سی بیژ۰
برینگن۱ وارگم ۱
آندرلشت۴ وینترزلاگ ۲

رده‌بندی: ۱ـ اف.سی.بروژ۳۲ امتیاز۲ـ راسینگ وایت مولن‌بیک ۲۹ امتیاز ۳ـ اندرلشت ۲۸ امتیاز ۴ـ بیرشوت ۲۵ امتیاز ۵ـلوکرن ۲۴ امتیاز ۶ـ سرکل بروکسل ۲۳ امتیاز.

بمناسبت سالروز رفع خطر ازوجودشاهنشاه آریامهر

دانشجویان، کارکنان واستادان مدرسه‌عالی ترجمه‌مراسم‌دعاو نیایش برپاداشتند

روز چهاردهم بهمن ماه ۲۵۳۵ طبق برنامه تنظیمی از طرف اداره امور اجتماعی و دانشجویی مدرسه عالی‌ترجمه بمناسبت سالروز رفع خطر از ذات مبارک شاهنشاه آریامهر مراسم دعا و نیایش با شرکت کلیه دانشجویان ، کارکنان و استادان مدرسه عالی ترجمه، در محل این مدرسه عالی برپا گردید .

در این مراسم‌ابتدا آقای بهمن آلاشی معاون امور اجتماعی و دانشجویی مدرسه عالی ترجمه ، برنامه مراسم نیاش‌را اعلام کرد. آنگاه نمایندگان دانشجویان ، بترتیب آقایان : عابدین بیات ، بیژن باب‌الله و منوچهر جلیلی ، ضمن ابراز مسرت از خنثی ماندن نقشه های شوم و پلید ، بیگانگان‌و بیگانه‌پرستان، موضوع‌وحدت اجتماعی و تحول و نوسازی کشور در پرتو انقلاب شاه و ملت را مورد بحث و بررسی قرار دادند و اهمیت هریک‌از اصول هفدگانه انقلاب شاه و ملت را برشمردند .

★ **آماده جانبازی و فداکاری**

سپس آقای دکتر عباس آریانپور کاشانی (رئیس‌مدرسه عالی ترجمه) رشته سخن را بدست گرفت و طی بیانات مشروح و پرشوری ،از اینکه تفضل الهی همیشه و در همه حال شامل حال رهبر عالیقدر ملت ایران شاهنشاه آریامهر بوده و هست خداوند متعال را شکرگزاری کرد.

آقای عباس آریانپورکاشانی آنگاه به‌دگرگونیها وتحولات سال‌های‌اخیر که تحت‌رهبری های خردمندانه شاهنشاه آریامهر در کشور ما پدیدآمده و کلیه طبقات ملت ایران از آن بهره‌ور گشته‌اند اشارمکرد و یادآور شد:ملت‌ایران‌امروز هرآنچه را که دارد از پرتو پنجاه سال شاهنشاهی شکوهمند پهلوی دارد .

تیمسار سپهبد طباطبائی وکیلی مشاور عالی مدرسه عالی ترجمه نطق جامع و مبسوطی ایرادکرد

رئیس مدرسه عالی ترجمه ، در ادامه سخنان خود اظهار داشت : ملت ایران زیرکت و یمن‌وجود درهبر عالیقدری‌چون شاهنشاه آریامهرتوانسته‌است در عرصه بین‌المللی از اعتبار و حیثیت چشمگیری‌برخوردار گردد و به مرحله‌ای از ترقی و اعتلا دست یابد که مورد رشک و حسد جهانیان واقع شود .

وی سپس به‌پیشرفتهای علمی و فرهنگی کشور در سال‌های اخیر اشاره کرد و افزود : رشد و توسعه موسسات‌علمی و فرهنگی در کشور ما،نشانه بارزی از علاقمندی وتوجهات خاص شاهنشاه آریامهر به ارتقاء سطح دانش و فرهنگ درمیان ملت ایران است و براستی جا دارد که‌ما ازداشتن چنین رهبر دلسوز و فرهنگ پروری بر خود ببالیم و از خداوند متعال بخواهیم که وجود معظمه را برای ملت ایران محفوظ بدارد و دراین محفل ما دست دعا بسوی پروردگار برداشته و سلامت و طول عمرذات‌اقدس‌همایونی را مسئلت مینمائیم .

نطق مشاور عالی‌مدرسه

در این وقت آقای دکتر آریانپور از تیمسار سپهبدرضا طباطبائی وکیلی مشاور عالی مدرسه عالی ترجمه دعوت‌کرد تا درباره این روز تاریخی صحبت نماید .

آنگاه تیمسار سپهبد رضا طباطبائی وکیلی پشت تریبون قرار گرفت و با ایراد شعر :

اجنبی خواست که از بیخ کند ریشه ما
غافل از آنکه خدا هست در اندیشه ما

رشته سخن را بدست‌گرفت. تیمسار سپهبد رضا طباطبائی وکیلی ضمن ایراد سخنرانی مبسوط خود پیرامون‌روحیه شاهدوستی و وطن‌پرستی ملت ایران و همچنین‌کارشکنی های سیاسی و اقتصادی و اجتماعی اجانب در مورد پیشرفتهای ایران و بیان مشروح برکات حاصله از دوران پر افتخار شاهنشاهی پهلوی که‌نصیب‌ملت ایران‌شده اظهار داشت :

آنچه ملت و مملکت ایران‌را به چنین مرحله‌ای از ترقی و تکامل رسانده و آنچه که‌مردم این سرزمین را در میان‌جامعه ملل ازاحترام‌و ارزش‌فوق‌العاده برخوردار ساخته فقط وفقط رهبری‌های داهیانه شاهنشاه آریامهر بوده است . نگاهی بوقایع دوران سلطنت پر افتخار شاهنشاه آریامهرنشان دهنده این واقعیت است که خداوند قادر متعال همواره و درهرحال رهبر عالیقدر و عظیم‌الشان ما را درکنف‌حمایت خود قرار داده و به فضل الهی دشمنان این مرز وبوم‌و بیگانگان و بیگانه‌پرستان‌هرگز نتوانسته‌اند نیات شوم و پلید خود را در از بین‌بردن‌وجود مقدس شاهنشاه ، یعنی سنبل استقلال و آزادی‌ویکپارچگی و آبادی این مملکت عملی سازند و بهمین مناسبت است که امروز شما جوانان روشن فکر در این مکان مقدس‌گردهم آمده‌اید تا بدرگاه پروردگار متعال شکرگزاری کنید و دوام عمر و بقای سلطنت پر افتخار شاهنشاه آریامهررااز خداوند متعال مسئلت نمائید .

تیمسار سپهبد رضا طباطبائی وکیلی در پایان سخنان خود قطعه شعری را با اشاره به تمثال مبارک شاهنشاه آریامهر قرائت کرد که دو ترجیع‌بند آن ذیلا درج میشود :

ملک و جاه و عظمت جملگی از آن شهند
جان فشانان وطن چشم به دیوان شهند
سر به کف جان بلب آورده بفرمان شهند
حافظ تاج شه و تخت شهو جان شهند
شاهنشاها ـ همه آماده، که جان در قدمت افشانیم
تونیاوار به چشم خردت بنشانیم
شاهنشاها :
قلب ما پایگه تخت جهانداری تست
سر ما باخته اندر سرسالاری تست
دست ملت همه‌جر دستگه‌یاری تست
خون‌ماضامن‌هرگونه‌فداکاری تست
تو بدرد دل ملت به خدا درمانی
حامی بزرگر و رنجبر و دهقانی

این اشعار چنان با هیجان‌و از روی خلوص نیت قرائت شد که تا چند دقیقه سالن از شدت ابرازاحساسات‌حاضران به لرزه درآمد و فریاد های جاوید شاه ، تا لحظات‌متمادی در فضا طنین اندازبود.بدیهی است که این همه احساسات پرشور شاهدوستانه بیان‌کننده علائق قلبی و پاک ملت ایران نسبت به رهبر عالیقدر خود میباشد .

انجام مراسم دعاونیایش

آنگاه آئین نیایش‌بجای‌آورده شد و متن نیایش‌دانشجویان، کارکنان و استادان مدرسه عالی ترجمه توسط عابدین بیات دانشجوی سال‌سوم‌رشته عربی مدرسه عالی ترجمه‌قرائت گردید که با «آمین» گفتن حاضران موردتائیدقرارگرفت.

این مراسم پرشور میهنی‌پس از انجام آئین نیایش برای سلامتی و بقاء سلطنت شاهنشاه آریامهر ، درمیان ابراز احساسات پرشور حاضران به پایان رسید .

آقای دکتر عباس آریانپور کاشانی رئیس مدرسه عالی‌ترجمه در اجتماع پرشور دانشجویان‌و استادان این مدرسه بمناسبت پانزدهم بهمن سالروز رفع خطر از وجودمبارک‌شاهنشاه آریامهر به‌تفصیل سخن گفت

والیبال دستجات آزاد دختران تهران

پاس در صدر گروه‌دوم

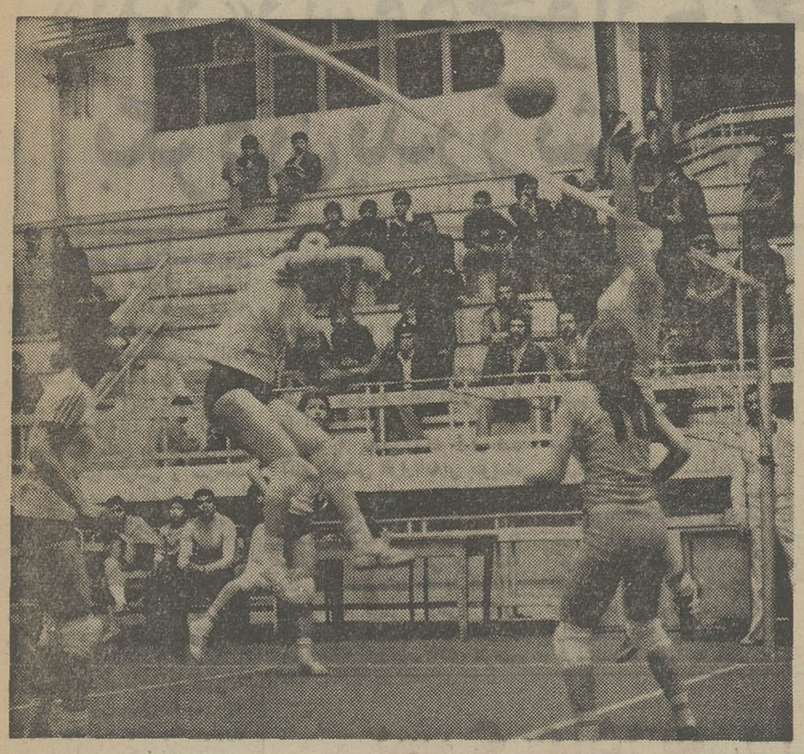

پاس باشکست ۰ـ۲ افسر آخرین‌گام را برای ایستادن در مکان‌اول‌خود در دیدارهای مقدماتی برداشت، فروزان عبدی چهره خوب پاس‌دردیدار برابر افسر بود که اینجا نوپ را مقابل تک دفاع مینورو غنچی یار افسر اسپک می‌کند.

پاس دیشب دیدار های خود درمرحله‌مقدماتی والیبال‌دختران دستجات آزاد تهران را تمام کرد ضمن اینکه با پیروزی ۰ـ۲ مقابل افسرمقام اولی گروه دوم را صاحب شد .

پاسیها گیم نخست را ۳ـ۱۵ بردند و در گیم دوم نیز ۵ـ۱۵ به پیروزی رسیدند .

پیش از این دیدار که چون روز های گذشته‌در سالن شماره ۲ استادیوم نصیری برگزار گردید ، تیمهای‌سپیان و پندنواز با هم بازی‌داشتندکه دیدار اینان سه گیم به طول انجامید و عاقبت پندنواز ۲ـ۱ پیروز از زمین بیرون آمد .

پندنواز در حالی‌این مسابقه را برد که گیم اول را ۳ـ۱۵ به حریف باخته بود ولی در گیمهای دوم و سوم۹ـ۱۵ و ۱۵ـ۴ حریف ارمنی‌اش را شکست داد و در مجموع‌به پیروزی نائل آمد .

بابرگزاری این بازیها چون شبهای گذشته از نقطه نظر کیفیت در سطحی پائین قرار داشت ، سه شب دیگر از مسابقات مقدماتی باقیمانده است که پس از آن چهار تیم نیمه نهائی برگزیده میشوند ضمن اینکه از هم‌اکنون میتوان تاج - عقاب - پاس و افسر را در نیمه نهائی دید .

مسابقه دیشب پاس - افسر که در شمار بهترین دیدار های مقدماتی بود ، کیفیتی سخت ضعیف‌داشت‌وبرای تماشاگرانش بهیچ شکل جلب‌کننده‌نبود‌تابانه برنامه دیدار های دختران باین ترتیب است .

سه‌شنبه ۱۹ بهمن

● کرج - منوچهری ● عقاب - آرارات ● تاج - پله . بازیها از ساعت ۵ بعدازظهر در سالن نصیری آغاز می‌شود .

مساوی بدون‌گل

تیم ملی فوتبال مصر برای راه‌یابی به دور سوم مسابقه های مقدماتی جام جهانی سال ۱۹۷۸ آرژانتین در منطقه افریقا، گام محکمی بر زمین زد. مصریها دیروز بعد ازظهر دیدار رفت خود باتیم ملی‌کنیا راکه در نایروبی انجام شد با نتیجه مساوی بدون‌گل بپایان بردند، دراین دیدار هر دوتیم نمایش ضعیفی ارائه کردند . مسابقه برگشت روز یکشنبه۸ اسفندبر قاهره انجام میشود.

در دادگاه دیوان‌کیفر :

«بدر» رشوه‌خواری خودرا بگردن پدرزنش انداخت!

نهمین جلسه محاکمه متهمان رشوه‌خواری در سازمان نوسازی عباس آباد ساعت ده و سی دقیقه بامداد دیروز تشکیل شد.

دراین جلسه «مهدی‌موسی‌زاده» رابط سابق کارشناسان باسازمان نوسازی عباس آباد یکبار دیگر برابر پرسش های رئیس دادگاه در باره انگیزه‌اش در خصوص حل اختلاف دکتر تفرشی و سرهنگ خشایار، مدعی شدکه این کار را صرفا بمنظور نوعدوستی انجام‌داده است .

آنگاه رئیس‌دادگاه متهم ردیف سوم «بیژن‌بدر » رابه پای میز دادرسی احضار کرد و خطاب به وی گفت : شما دراین‌دادگاه‌متن کامل کیفرخواست راشنیدید و متوجه شدیدکه طی آن متهم به اخذ دو میلیون ریال رشوه ، به صورت دو قطعه چك یك میلیون ریالی از آقای دکتر نصیرتفرشی و معاونت در دریافت سه میلیون ریال رشوه توسط آقای نعیمی‌زاد از ذوالقرنین تقی زاده اسکندری شده‌اید. باتوجه به‌اتهامات‌انتسابی که در کیفرخواست ذکر شده‌آیا این اتهامات را قبول دارید؟

متهم با رد اتهامات و تکذیب آنها، چکها را مربوط به خود ندانست و در باره شکایت مربوط به چکهای مذکور که موردسئوال رئیس‌دادگاه بود، گفت :

یك روز از اداره آگاهی با تلفن پدر خانمم را خواستند و چون‌ایشان در سفر بود، من و همسرم به آنجا رفتیم وقتی وارد یکی از شعب آگاهی شدیم ، آقای دکتر تفرشی راکه وانمودمی کرد مارا نمی شناسد ، آنجا دیدیم .هنگامی که من درباره‌این تماس تلفنی توضیح خواستم ، معلوم شددکتر تفرشی طی‌شکایتی ادعاکرده است که چك هایی از او بسرقت رفته و گویا آنها در اختیار پدر خانم من‌است .موقعی که از بنده توضیح خواسته شد، اظهار کردم که بگمانم آقای تفرشی مبلغ دو میلیون ریال از پدر همسر من وام گرفته وچکهایی به‌او داده که ظاهرا این چکها برگشت خورده است . بعدازاین ماجرا، من به توصیه مامورآگاهی خودم‌رابجای پدر زنم‌قلمداد کردم، زیرااززبان ایشان شنیدم که‌دکتر تفرشی موضوع وام دادن چکها را اعتراف کرده است .

باتوجه به‌این نکته قرار شد آقای تفرشی اقرارنامه‌یی بنویسد تا طلب‌پدر خانم‌من محرز شود. اقرارنامه از سوی ایشان نوشته‌و امضاء شدکه پس‌از آن متهم به سفارش مامور آگاهی بی آنکه متن اقرارنامه دکتر را بخوانم آن را امضاء کردم . وقتی ظاهرا اختلاف حل شد و ما با دکتر از آنجا خارج شدیم ، آقای تفرشی توی راهرو بمن گفت : تمام‌این جریانات صحنه سازی بودو من‌بعد ازاین پدر «پدر خانمت » را سر می‌آورم.

بعد از این سئوال و جواب‌رئیس دادگاه طی سئوالات مختلف به متهم گفت :

شما در آگاهی گفته‌اید که چکهای مورد بحث راشما ارائه کرده‌اید و مدعی شده‌اید که‌آقای دکتر تفرشی از من مبلغی به‌عنوان وام دریافت کردوو این‌چکها را در قبال‌آن داده بود و بعد ادعا کرده‌اید که این‌پول راپدرخانمتان به‌ایشان داده‌اند ، حال آنکه دراین جا می‌گوئید من این‌چکها راتا بحال ندیده بودم . بنابراین بفرمائید آیا شما به آقای دکتر تفرشی وام داده بودید یاپدر خانمتان ؟

دیگر این که در باره دیدن چکها که‌دو نوع حرف زده‌اید ،چه میگوئید و ضمنا آیا آقای دکتر تفرشی و پدر خانم شما بایکدیگر آشنایی داشتند ؟

بیژن‌بدردر مقابل این پرسش ها آشنایی دکتر و پدر خانم‌خود رازابطه‌یی دیرینه اعلام کرد ودر جواب سئوالات دیگر گفت:

من چون در فروردین ماه ۵۴ تصادف سختی کرده و چند ماهی در بیمارستان بستری بودم ،تمرکز فکری نداشتم و پاسخ هایی که در آگاهی‌ونزد بازرسان‌شاهنشاهی داده‌ام ،ناشی از همین وضع‌بوده است .

سپس رئیس دادگاه به اظهارات قدرت‌اله مستوفیان پدر خانم بیژن بدر در بازجویی های گذشته‌اشاره کردو گفت : خلاصه اظهارات پدر خانم شما اینست که ایشان ابدا آقای دکتر تفرشی راندیده و نمی شناسند و مدعی شده‌اند که دخترشان یعنی خانم شمابه‌ایشان گفته ما می‌خواهیم ویلایی بخریم و احتیاج به ۲۰۰ هزار تومان‌پول داریم . ایشان هم بی آنکه آقای دکتر یاویلا را دیده باشند وحتی از محل ویلا اطلاع حاصل کرده باشند این پول را داده‌اند . از این گذشته دو فقره چك بنام‌پدر خانم شما یعنی آقای قدرت‌اله مستوفیان بوده که‌ایشان آنهارا بنام خانم شماظهر نویسی کرده‌اند. ضمنا صریحا اعلام کرده‌اند که وقتی از سفربازگشتند شکایتی به مرجعی نکرده‌اند .در این موردچه میگوئید ؟

بدر در خصوص این مسایل ، مطالبی عنوان کردو سرانجام‌نتیجه گرفت که‌دکتر تفرشی با فعل‌و انفعالاتی چکهای مربوط به پدرخانم مرا بصورت دو فقره چك‌آگاهی‌در آورده است ، مضافا براین که خودش مدعی شده چکها راتعویض کرده است.

دادگاه پس ازاین توضیحات به عنوان تنفس تعطیل شدو دنباله دادرسی به امروز موکول‌گردید.

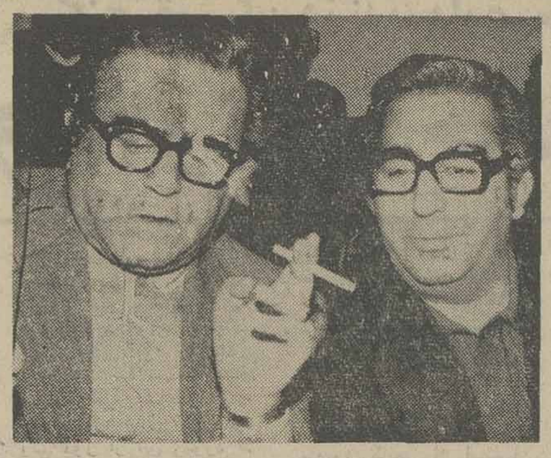

بیژن‌بدر «راست » هنگام گفتگو باوکیل مدافعش . او دیروز در دادگاه مدعی شد که طرف معامله او بایکی از شاکیان ، پدرزنش بوده‌نه خودش !

پلیس راه قلابی دستگیر شد

«ولی‌اله ابوالحسنی» پلیس‌راه قلابی

جوانی که با پوشیدن لباس ماموران پلیس راه ژاندارمری در جاده‌تهران ـ قم‌ازرانندگان اخاذی می‌کرد،بوسیله‌ماموران پاسگاه ژاندارمری حسن‌آباد قم دستگیر شد . او که «ولی‌اله ابوالحسنی»نام دارد، اعتراف کرد که از مدتی قبل، با لباس ماموران پلیس راه ، در جاده اتومبیلها را متوقف می‌کرده و به بهانه مختلف،از رانندگان پول می‌گرفته است.

تشکر و سپاس

لازم میدانم از زحمات‌بی‌شائبه جناب آقای دکتر خدابنده‌لو پزشک معالج همسرم خانم غفاری که بعلت ابتلا به انفارکتوس تحت‌نظر معظمله در بیمارستان نصرت بستری بوده و بفضل خداوند منان و درنتیجه حذاقت و توجهات ایشان سلامت خود را بازیافته و همچنین از محبتهای جناب آقای دکتر انوشیروان افراسیابی رئیس و سایر کارکنان بیمارستان که در مدت بستری‌بودن همسرم مبذول‌فرمودند سپاسگزاری نموده توفیق خدمت به همنوعان را از خداوند متعال مسئلت دارم .

حسن غفاری

جوانی باروسری همسرش راخفه کرد

★ متهم بقتل برادرخود را قاتل اعلام‌کرد .

تبریز ـ خبرنگار اطلاعات :

دادگاه جنائی آذربایجان شرقی بریاست آقای غفاری جوانی بنام شمس علی‌پناهی را باتهام قتل همسرش‌محاکمه و به ۱۵ سال زندان محکوم کرد.

شمس‌علی ۲۶ ساله فروردین ماه گذشته پس از مشاجره‌با همسر خود در روستای «دبانلو» ازدبیل وی را با روسری خفه کردو سپس‌چند ضربه چاقو بر پیکر نیمه‌جان زن وارد ساخت وی سپس وانمود کرد همسرش بعلت بیماری وبا جان سپرده‌است اما هنگام غسل جسد در غسالخانه جنایت شمس علی آشکار شد.

شمس‌علی در دادگاه گفت : ـ سال پیش‌با همسرم‌ازدواج کرده و از او سه‌فرزند داشتم من او را نکشته‌ام و احتمالا برادرم مرتکب یکچنین‌جنایتی شده است .

پسری مادرش را کشت

«علی‌شمس» متهم به قتل مادر

پیر زن ۸۰ ساله‌ای که‌پریشب از پسرش به کلانتری شکایت کرده بود، دیروز بدست او کشته شد.

ساعت ۳ و نیم بعد از ظهر دیروز به کلانتری ۱۶ تهران اطلاع داده شد که در خانه‌ای واقع در کوچه باغ انگوری میدان اعدام پیر زنی به نام کوکب بدست پسر ۵۰ ساله‌اش که ظاهرا اختلال‌حواس‌دارد، کشته شده است . ماموران‌به محل رفتند و در کنار جسد کوکب که وسط اتاق افتاده بود، تیشه خونینی نیز یافتند.

تحقیق نشان داد که علی‌شمس (پسر ۵۰ ساله‌کوکب) مادرش را کشته و متواری شده است. او هر روز به طرق مختلف مادرش را آزار میداد و سرانجام اورا کشت .

بنا به گفته‌همسایگان «کوکب» شب قبل از مرگ با مراجعه به کلانتری ۱۶ تهران‌ازپسرش شکایت کرد و مدعی شد که پسرش قصد دارد اورابکشد ، اما کلانتری به‌علت عدم دلیل «کوکب» را قانع کرد که بخانه‌اش بازگردد «غی» سرانجم دیروز نیت خود را عملی کرد و مادرش‌راکشت.

جریان قتل به‌دادسرای‌تهران و پزشکی قانونی اعلام شد . هنگامیکه بازپرس دادسرای تهران باتفاق ماموران به محل قتل رفته بود تا گزارش حادثه را تهیه کند ، متهم به قتل به خانه بازگشت و ماموران او را دستگیر کردند .

اوریانت توردولوکس واستثنائی

خاوردوررا تقدیم‌میدارد

توربالی ۱۴روزه‌دیدار،

از بانکوك ـ هنك‌کنك ـ سنگاپور وجزیرهٔ بالی

که یکی از زیبا ترین نقاط دنیا است . شامل رفت‌و برگشت با هواپیمای جت‌ـ اقامت در هتل های دولوکس .

حیات ـ هنك‌کنك هتل‌ـ

مارکوپولو‌ـحیات‌ـ توروگردش شهر ها ـایاب وذهاب ازفرودگاهها به هتل ها و بالعکس با صبحانه

قیمت استثنائی ۸۳۰۰ تومان

توجه ـ چون تعداد داوطلبین این‌تور زیاد میباشد بایستی زودتررزروفرمائید

حداکثر تا ۳۰ بهمن‌ماه ـ ۲۵۳۵

برای کسب اطلاع بیشتر به سازمان توریستی و مسافرتی اوریانت ویلا ـ شمالی شماره ۳۰۱وتلفنهای۸۹۴۰۳۷ـ۸۹۴۰۳۸ـ ۸۹۷۰۲۹ ـ۸۹۷۲۲۷مراجعه فرمایند .

تاسیسات سونا

شما هم میتوانید در منزل خود سونا داشته باشید

اگر چه منزل شما کوچک باشد

سونا « برای ویلاها ، هتل ها و سالنهای زیبائی »

تاسیسات استخر :

انواع دایو، سرسره‌و

استخر فایبرگلاس پیش‌ساخته

شرکت ایران اکتیو

دوراهی یوسف آباد خیابان محمد رضا شاه شماره ۱

لفن ۶۲۴۶۰۷ و ۸

A-63

تبریکات

جناب آقای محسن مدیریت کل محترم آموزش و پرورش استان اصفهان

انتخاب شایسته آقای مهندس محمود برنجی را بمعاونت آموزش فنی و حرفه‌ای آن اداره کل‌از طرف دبیران‌هنرآموزان وکارکنان هنرستان صنعتی شاه عباس کبیر صمیمانه تبریک عرض مینماید.

منصور کسائی

جناب آقای مهندس احتشامی

انتصاب بجا و شایسته شما را بعنوان مدیر عامل‌سازمان ترافیک تهران تبریک عرض مینمایم.

آزمایشگاه مکانیک خاک رامهرمز ـ اسدالله دوستی

جناب آقای مهندس احتشامی

انتصاب جنابعالی را بعنوان مدیر عامل سازمان ترافیک تهران تبریک وموفقیت آن مقام را در راه خدمت بمشاهنشاه آریامهر و کشور عزیز آرزو دارم.

آزمایشگاه استان خوزستان ـ علی‌اکبر شاهنده

جناب‌آقای دکتر فتاح

ریاست محترم بهداری‌وبهزیستی‌شهرستان‌کرج

انتصاب شایسته جنابعالی رابسمت‌جدید تبریک‌عرض‌نموده توفیق هرچه بیشتری را آرزومندیم.

بهروز میثاقی واخوان

جناب آقای دکتر مظلومان معاونت محترم آموزشی وزارت آموزش و پرورش

حسن انتصاب شایسته آقای دکتر اسماعیل بزرگمهر را که یکی از فرهنگیان باسابقه آموزش و پرورش میباشد بسمت مشاور معاونت آموزشی تبریک عرض میکنیم.

نیشابور ـ قائمی ـ استری ـ میرعاقل ـ مشار ـ قدیری ـ بیوندی ـ افشین ـ کریاسی ـ یعقوبی.

جناب آقای حسین قربانی نسب

انتخاب شایسته جنابعالی را بمریاست سازمان کارگران ایران تبریک میگوییم.

نماینده کارگران شیشه میرال ـ مظفر مروتجو

جناب آقای محسن مدیریت کل محترم آموزش و پرورش استان اصفهان

انتصاب بجا و شایسته آقای مهندس محمود برنجی را بسمت معاونت فنی و حرفه‌ای استان از طرف خود و دبیران و هنرآموزان و هنرجویان دبیرستان بازرگانی فیض تبریک عرض مینمائیم.

محبوبی

MILAN TRADE FAIR

With its 57 specialized trade shows this international market is open on more than 300 days in the year.

TRADE EVENTS MARCH-JUNE 1977

55th Milan Trade Fair April 14 - 23	35th MIFED - International Film, TVfilm & Documentary Market April 16 - 23
18th International Exhibition-Conference: Heating, Air-conditioning, Refrigeration & Sanitary Installations - Ceramic-glazed Tiles Salon March 1 - 7	MI-DO 77 - International Exhibition of Optical, Optometric and Ophthalmic Goods May 7 - 10
WINTER-MIAS 77 - International Market for Sporting and Camping Equipment March 13 - 16	EXPO ITA 77 - International Exhibition of Heat & Sound Insulating Installations & Materials May 11 - 15
EUROZOO - International Exhibition of Domestic Animals, Pets & Accessory Products March 16 - 21	5th SIMAC - International Exhibition of Boot & Shoemaking Machines and of Machinery for Tanning and the Manufacture of Synthetic Products and Accessory May 12 - 15
LAVASTIR - 4th Exhibition-Conference of Machines, Installations & Equipment for Laundering, Dry Cleaning, Ironing and Dyeing March 18 - 21	STAR 77 - International Trade Show of Carpets & Furnishing Fabrics May 21 - 25
SICOF '77 - 7th International Exhibition of Cine-Photo-Optics & Audiovisual Equipment March 19 - 27	31st MIPEL - Italian Leather Goods Market (International Salon) June 9 - 13
13th COMIS/PEL - International Fur Dealers' Salon March 23 - 27	28th EUROTRICOT - European Hosiery & Knitwear Salon June 14 - 17

Plan a visit to Milan Trade Fair and another to the trade show that specializes in your line of business. Book ahead for the Advance Catalogue of the Milan Trade Fair. Issued on February 1st it lists 80% of the exhibits. Its English, French, German and Spanish Indexes make reference easy for international businessmen.

For detailed information, also for Business Visitors' Cards and Advance Catalogue, apply to Segreteria Generale Fiera di Milano, Largo Domodossola 1, 20145 Milano (Italy), Telex 37360 Fieramil, or to the Italian diplomatic, consular and trade representatives in your country.

The Milan Fair Organization declines responsibility for any changes in the dates announced as above by the respective Committees of these Exhibitions and Trade Shows.

تجدید آگهی حراج

پیرو آگهی شماره ۳۵۶۴۶ ـ۲۶ر۷ر۲۵۳۵ شهرداری اصفهان باستناد تصویبنامه شماره ۳۵۸ ـ۱۵ر۷ر۲۵۳۵ انجمن شهر تعداد نه‌تخته فرش های مستعمل موجود در شهرداری مرکزی را بطور یکجا از طریق مزایده حضوری حراج وحداکثر قیمتی که‌از قیمت تعیین شده وسیله کارشناسان مربوط کمتر نباشدزیرنظر کمیسیون عالی معاملات و باشرایط زیر بفروش می رساند.

۱ـخریداران می توانند همه‌روزه در ساعات اداری بدایره اموال شهرداری مرکزی مراجعه و مشخصات فرش های مورد حراج راملاحظه وعین فرشها رانیزدرروز های سه‌شنبه۲۶ وچهارشنبه ۲۷ بهمن ماه سال جاری از ساعت ۱۰ صبح تا۱۲ در دایره اموال شهرداری رویت نمایند .

۲ـ پیشنهاد دهندگان باید مبلغ ۱۰۰۰۰۰ ریال بحساب شماره (۶ـ۹۱۰۰۲) شهرداری در بانك ملی باجه شهرداری بعنوان سپرده پرداخت وبا در دست داشتن فیش سپرده در روز مقرر حراج در شهرداری حضور بهمرسانند بدیهی است پس از تعیین برنده سپرده بقیه پیشنهاد دهندگان مسترد خواهدشدو درصورت استنکاف برنده ازخرید سپرده‌مربوطبنفع شهرداری ضبط خواهد شد .

۳ـ عملیات حراج از ساعت ۱۰ تا ۱۲صبح روز شنبه ۳۰ بهمن ماه سال جاری در محل شهرداری مرکزی انجام خواهد گرفت .

۴ـ بهاء فرش های نقدا وفی‌المجلس از برنده حراج وصول وپس از خاتمه حراج هیچگونه پیشنهاد خرید یااسترداد موردقبول واقع‌نخواهد شد

۵ـ هزینه آگهی ـعوارض وغیره بعهده خریدار خواهد بود .

شهردار اصفهان ـ رضا آزمایش

قابل توجه جویندگان کار

از جویندگان کار برای مشاغل زیر دعوت میشود جهت مصاحبه و راهنمائی شغلی تا تاریخ ۲۳ر۱۱ر۲۵۳۵ به‌مرکز کاریابی واشتغال سمنان واقع‌درخیابان نظامی و در شهرستان های دیگر به نزدیکترین مرکز کاریابی‌و اشتغال‌محل سکونت خود مراجعه نمایند .کارگران ماهر ونیمه‌ماهر که‌دارای گواهینامه مهارت حرفه‌ای از مراکزآموزش‌حرفه‌ای ذیصلاح باشند حق تقدم‌خواهندداشت.

ردیف	نام شغل	تحصیلات	تعداد
۱	مهندس مکانیك	لیسانس یا فوق‌لیسانس	۱ نفر
۲	تکنیسین مکانیك	فوق دیپلم	۳ نفر
۳	تکنیسین برق	فوق دیپلم	۱ نفر
۴	جوشکار برق		۲ نفر
۵	استادکار درو پنجره سازی		۱ نفر
۶	کارگر ساده	مالف ۲۶۹۷۸	۵۰ نفر

آگهی اعطای بورس تحصیلی

انجمن رادیولژی ایران برای استفاده ازدو بورس تحصیلی هرکدام بمدت یکسال در خارج از کشور اهدائی از طرف شرکت‌های جنرال الکتریک امریکا و جنرال رادیولژی ایران به انجمن رادیولژی‌ایران ازمیان پزشکان متخصص رادیولژی فارغ‌التحصیل از دانشگاه های ایران داوطلب می‌پذیرد .

این بورس شامل کلیه هزینه‌های‌تحصیلی در خارج بوده و ترتیب پذیرش و اعزام‌واجدین شرایط از طرف انجمن رادیولژی ایران داده‌خواهد شد.

شرایط شرکت در این بورس بشرح ذیل است :

۱ـ حداکثر سن ۳۵ سال .

۲ـ فارغ‌التحصیل یکی از دانشگاه‌های ایران بوده و دوره تخصصی رادیولژی را هم در ایران گذرانده و از طرف وزارت علوم‌و آموزش عالی به اخذ درجه تخصص دررشته رادیولژی نائل شده باشد.

۳ـ موفقیت در آزمون کتبی و شفاهی رادیولژی و زبان‌خارجه و مصاحبه که توسط هیئت ممتحنه انجمن رادیولژی ایران بعمل‌خواهد آمد .

۴ـ موفقیت در امتحان E.C.F.M.G فقط برای استفاده از بورس تحصیلی درایالات‌متحده امریکای شمالی و یا هرنوع امتحان دیگری که در مملکت مورد بورس مورد نیاز است .

واجدین شرایط می‌توانند با انجمن رادیولژی‌ایران ـ تهران صندوق‌پستی۱۱۵۱ر۱۴ مکاتبه نمایند.

مهلت ثبت‌نام تا پایان بهمن ماه ۲۵۳۵ بوده و امتحان در پایان اسفندماه ۲۵۳۵ بعمل خواهد آمد . ۱ـ۲ آـ ۱۸۶۶۵

آگهی مناقصه

مجتمع صنعتی گوشت فارس‌خرید یکدستگاه کامل ماشین ترموفرم تولیدسینی پسته بندی‌گوشت Combined forming trimming tool به مشخصات زیر رابمناقصه میگذارد :

۱ـ مواد مصرفی از نوع پلی اتیلن.

۲ـ ظرفیت تولید ماشین ۲۴۰۰ ظرف در ساعت بضخامت ۰٫۶ تا۰٫۷ میلیمتر .

۳ـ ابعاد سینی ۳۰×۱۴۸×۲۱۰میلیمتر.

۴ـ دستگاه فوق باآب خنك میشودو درقالب در موقع کار جریان آب سرد باید عبور کند.

۵ـ کف قالب باید بقسمی طراحی شودکه در سینی تولیدی محلی برای جمع آوری خونابه‌منظور گردد .

۶ـ ظرفیت مصرف مواد اولیه ماشین ۸۰ کیلوگرم ساعت.

۷ـ کمپرسور دستگاه باید بافشار ۶ آتمسفر کار کند.

ماشین مزبور مواد اولیه را ازیکطرف‌دریافت و از طرف دیگر بصورت سینی تحویل مینماید و مواد اضافی را مجددا درآسیای‌خودبصورت پودر نمودمو به مخزن مواد اولیه برمیگرداند.

مجتمع صنعتی گوشت فارس محل نصب و برق‌وآب مورد نیاز را دراختیار فروشنده در محل نصب خواهد گذاردو فروشنده باید دستگاه را نصب و مطابق مشخصات داده شده تحویل نماید.

لوازم یدکی مصرفی یکسال‌ماشین برابر ۵ درصد بهای ماشین باید پیشنهاد داده شود.

شرکت کنندگان‌در مناقصه میتوانند پیشنهادات خودرا همراه باه‌درصد مبلغ کل پیشنهاد بصورت ضمانت‌نامه بانکی بدون قیدو شرط بمدت یکماه تاتاریخ ۳۰بهمن ۲۵۳۵ ساعت ده صبح به دفتر مرکزی مجتمع صنعتی گوشت فارس واقع دربلوار الیزابت دوم ،مقابل پارك فرح اول خیابان ۲۱آذر ساختمان شماره۲وزارت کشاورزی و منابع طبیعی تسلیم و رسید دریافت نمایند. کلیه پیشنهادات در ساعت ده‌صبح همان روزافتتاحو حضور پیشنهاد دهندگان در جلسه مناقصه آزاداست.

قیمت های پیشنهادی تحویل تهران یاشیراز بانصب میباشد.

مالف ۲۶۹۷۹ آـ۳۴۸۹

شرکت‌سهامی مجتمع‌صنعتی گوشت‌فارس

مجالس ترحیم

باکمال تاسف درگذشت شادروان علی اصغر کیوانی بزرگ خانواده کیوانی صاحب‌منصب بازنشسته وزارت امور خارجه را باطلاع می‌رساند. مجلس ترحیم مردانه و زنانه آنمرحوم ازساعت ۱۲ تا۲ بعدازظهر روز سه‌شنبه۱۹ بهمن در مسجد الجواد واقع در میدان ۲۵ شهریوربرگزار خواهد شد.

خانواده‌های: کیوانی. صفی‌نیا. شاهرخی. سلیمی. میرعمادی. اقبال. گروگان. سهائی. کیان‌زاد. یحیائی. جهانگیری. فخرزاده. پروینی. نظری. روستا. بهشید. بهشتی. حسابی.

آـ۳۴۸۷۵

اطلاعات- درگذشت مرحوم علی‌اصغر کیوانی را که از صاحب‌منصبان عالیرتبه وزارت خارجه بوده‌اند به‌عموم بازماندگان بخصوص آقای فرخ کیوانی تسلیت می‌دهد.

با کمال تاسف فوت شادروان احمد اردبیلی‌پور رئیس شعبه مرکزی بانک پارس را که از همکاران صدیق وپایوران باسابقه بود باطلاع میرساند.

مجلس ختم آن مرحوم ساعت چهار تا شش بعداز ظهر روز سه‌شنبه نوزدهم بهمن ماه جاری در مسجد الجواد برگزار می شود.

رئیس هیئت مدیره ـ سناتور محمدابراهیم نیکپور

آـ۳۴۹۱۰

باکمال تاسف درگذشت‌شادروان آقای احمد اردبیلی‌پور رئیس شعبه مرکزی بانک پارس را باطلاع می رساند.

مجلس ترحیم زنانه و مردانه از ساعت ۱۶ الی ۱۸ روز سه‌شنبه نوزدهم بهمن ماه ۲۵۳۵ در مسجد الجواد واقع در میدان ۲۵ شهریور برگزار می شود.

بانک پارس

آـ۳۴۹۱۱

با نهایت تاسف وتاثر درگذشت ناگهانی همکارعزیزمان آقای احمد اردبیلی‌پور رئیس شعبه مرکزی‌را باطلاع دوستان و همکاران میرساند.

مجلس ترحیم آن مرحوم روز سه‌شنبه ۱۹ بهمن ماه ساعت ٤ الی ٦ بعداز ظهر در مسجد الجواد واقع درمیدان ۲۵ شهریور منعقد می گردد.

سندیکای کارکنان بانک پارس

آـ۳۴۹۱۲

با نهایت تاسف و تاثردرگذشت ناگهانی همکارعزیزمان آقای احمد اردبیلی‌پور رئیس شعبه مرکزی را به اطلاع دوستان و همکاران می رساند.

مجلس ترحیم آن مرحوم روز سه‌شنبه ۱۹ بهمن‌ساعت ٤ الی ٦ بعداز ظهر در مسجد الجواد واقع در میدان ۲۵ شهریور منعقد می گردد.

از طرف کارکنان ثبت تابع منطقه یک ـ اسدالله‌شبستری

آـ۳۴۹۱۳

با نهایت تاسف و تاثر درگذشت ناگهانی همکار عزیزمان آقای احمد اردبیلی‌پور رئیس شعبه مرکزی را به اطلاع دوستان و همکاران می رساند.

مجلس ترحیم آن مرحوم روز سه‌شنبه ۱۹ بهمن ماه ساعت ٤ الی ٦ بعداز ظهر در مسجد الجواد واقع در میدان ۲۵ شهریور منعقد می گردد.

از طرف کارکنان شعبه مرکزی ـ محمد گلکار ـ ملک‌محمود فرخ‌مهر ، علی‌اکبر ناظریان ،حسین‌درخشندگی

آـ۳۴۹۱٤

درگذشت اسف انگیز همکار گرامی مرحوم احمد اردبیلی‌پور رئیس شعبه مرکزی را به بازماندگان آن مرحوم بخصوص جناب آقای حمید اصفهانیان قائم‌مقام محترم مدیریت عامل تسلیت عرض نموده خود را در این مصیبت عظمی شریک میدانیم.

کارمندان بانک پارس شعبه تخت‌جمشید

آـ۳۴۹۱۵

بانهایت تاثر و تاسف درگذشت شادروان احمد اردبیلی‌پور برادر خانم پریر خاردبیلی‌پور (فرشید) را به‌اطلاع دوستان و آشنایان میرساند.

مجلس ترحیم آن مرحوم روز سه‌شنبه ۱۹ر۱۱ر۳۵ از ساعت ٤ الی ٦ بعد از ظهر در مسجد الجواد برگزار میگردد.

هیئت مدیره شرکت ویوید

آـ۳۴۸۷۷

خانواده‌های اردبیلی‌پور. ایلخان. اردبیلی. اصفهانی. ایپکچی.فرشید. اصفهانیان. توحیدی. چایچی. وهابزاده. میرفخرائی پرچمی. شمسوی. هشترودیلر. کهنموئی. نجم‌آبادی. تبریزی. سراج. یدالهی. همایونی. علی اکبری. صیدی. آزادمنش. امینی منصوبی. روزبه. رضائی.مهاجر. زرینه. متحدان.حامی‌زاد. مجیدی.رزاقی.فتاحی. حریرچی. زهتاب فرد. بهادری. بشارتی. فتح‌الهزاده. کلاهی. اسدالهزاده.

با کمال تاسف وتاثر فوت جانگداز شادروان احمد اردبیلی‌پور را باطلاع دوستان و آشنایان میرسانند.

مجلس ترحیم مردانه وزنانه آنمرحوم ساعت ٤ تا٦ بعداز ظهر روز سه‌شنبه نوزدهم بهمن ماه جاری در مسجد الجواد واقع در میدان ۲۵ شهریور برگزار میشود.

آـ۳۴۹۰۲

اطلاعات- مصیبت وارده را بعموم افراد خانواده‌های عزادار بویژه بازماندگان آنمرحوم تسلیت میدهد

باندوه فراوان درگذشت نابهنگام بانو اقدس شادفرد همسر شیرمرد ارجمند آقای علینقی سخاپور را به اطلاع شیرمردان ودوستان میرساند. مجلس ختم آن شادروان ازساعت ۲ الی٤ بعدازظهر روز سه‌شنبه ۱۹ر۱۱ر۲۵۳۵ در خانقاه صفی علیشاه برگزار خواهد شد.

رئیس باشگاه لاینز داریوش تهران

آـ۱۸۷۰۵

بانهایت تاسف وتاثر فوت نابهنگام دوشیزه زهرا محسنی کوچصفهانی را باطلاع دوستانو آشنایان میرساند. مجلس ترحیم زنانه ومردانه آنمرحومه ازساعت ۳تا٥ بعداز ظهر روز سه‌شنبه ۱۹ر۱۱ر۲۵۳۵ درمسجدسادات واقع‌درخیابان فرح‌آباد ژاله- خیابان برق فیروز منعقد میگردد.

خانواده‌های : محسنی کوچصفهانی. منوری. ثابت. زند. پرهیزکار. نعیمی. سرمه‌ای. جلوه دوست. صفاپور وخانواده‌های وابسته.

آـ۱۸۷۳۵

اطلاعات- مصیبت وارده را به خانواده‌های عزادار تسلیت می‌دهد.

هیئت مدیره و کارمندان آژانس بین‌المللی مسافرتی و جهانگردی اینترا بانهایت تاسفو تاثر درگذشت ناگهانی‌شادروان امیل او انسیان مدیر عامل‌محبوب خودرا باطلاع میرساند مراسم تدفین آن مرحوم در ساعت ۲ بعد ازظهر روز پنجشنبه بیست‌و یکم بهمن ماه ۲۵۳۵ ازکلیسای ارامنه واقع درخیابان‌قوام‌السلطنه شمالی (استالین) انجام خواهد شد.

آـ۱۸۱۷۹

نمایندگان گیلان در مجلسین سنا و شورای ملی با نهایت تاسف درگذشت شادروان یارمحمد ایلخانی شادلو بزرگ ایل شادلو و پدر همسر آقایان کامران فیلسوفی و کورش دیلمی را باطلاع میرساند. مجلس ختم آنمرحوم از ساعت٤ الی٦ بعداز ظهر روز سه‌شنبه نوزدهم بهمن‌ماه ۲۵۳۵ در خانقاه صفی علیشاه برگزار خواهد شد.

نیره ابتهاج سمیعی. هلاکو رامبد. مهدی آستانه‌ای. دکتر ستاری. دکتر ابوالهدی. حاج قاسمزاده. دکترعادلی. دکتر پیشوائی. دکتر سلیمی. رضوی‌نژاد. منظری. حریری. دلخوش وسرلشکر دیلمی.

آـ۱۸۷۳۱

سناتورها و نمایندگان مجلس شورای‌ملی استان خراسان درگذشت مرحوم یارمحمد ایلخانی شادلو نماینده ادوار۱۸ و۱۹و۲۰ مجلس شورای ملی را به‌خانواده محترم ایشان بخصوص همکاران محترم جنابان هوشنگ شادلو وخانلر قراچورلو نمایندگان مجلس شورای ملی تسلیت گفته بقای عمربازماندگان را مسئلت دارند. مجلس ترحیم مردانه‌وزنانه آن‌مرحوم روز سه‌شنبه ۱۹ر۱۱ر۳۵ از ساعت ۱٦ تا ۱۸در خانقاه صفی علیشاه برگزار میگردد.

عماد تربتی. جمال گنجی. دکتر حجازی. محمد علی مهدوی. طلعت اسدی. کاظم اسکوئی. دکتر اعتمادی. مهین افشار جعفری. حبیب‌بهار. هادی‌تربتی.علی‌اکبر توتونچیان. امیر علم‌خزیمه. حسن‌خلیل‌زاده‌شیرازی. علی‌احمدخورشید. دکتر کاظم رحمانی. فریدون‌سعادت قدس‌نیا. میرمحمدحسین سیدکلال. محمد تقی شریعت. محمد شهرستانی. احمد صبوری یزدی. دکتر محمود ضیائی. محمد صادق فرمان، حسن قرائی. محمد حسین کاشفی. حسن متولی. دکتر غلامعلی محمدی کوشکی. محمود محمودیان. پروفسور مسعود یغمائی.

آـ۳۴۸۳۵۱

با نهایت تاثر و تاسف درگذشت پسر عم عزیز خود شادروان یارمحمد ایلخانی شادلو فرزند مرحوم سردار معزز بجنوردی وبزرگ ایل شادلو را باستحضار میرساند.

مجلس ترحیم مردانه و زنانه آن مرحوم از ساعت ۱٦ الی ۱۸ روز نوزدهم بهمن ۲۵۳۵ در خانقاه صفی علیشاه برگزار می‌گردد.

پرویز یار افشار

آـ۱۸۶۶۳

نمایندگان فارس در مجلس شورای ملی درگذشت‌مرحوم یارمحمد ایلخانی شادلو نماینده سابق مجلس شورای ملی را به‌خانواده محترم ایشان خصوصا همکاران‌محترم فارس آقایان هوشنگ شادلو وخانلر قراچورلو وآقای کامران فیلسوفی معاونت محترم استانداری فارس تسلیت عرض‌کرده مجلس ترحیم زنانه ومردانه آن مرحوم روز سه‌شنبه‌مورخ ۱۹ر۱۱ر۳۵ از ساعت ۱٦ الی ۱۸ در خانقاه صفی علیشاه برگزار می‌گردد.

سرلشگر ایلخانی. مهندس ابطحی. افتخار. مهندس بهارلو. جهانبانی. جهانشاهی. سرلشگر جباری. تژده. ستری در‌ه‌شوری. رئیسی اردکانی. شهبازی. قوامی.قائمی. قادری. کاظمی. مهرزاد.

بانهایت تاثر وتاسف درگذشت همکار ارجمند شادروان یارمحمد ایلخانی شادلو فرزندمرحوم‌سردار معززبجنوردی بزرگ ایل شادلو ونماینده ادوار هیجدهم- نوزدهم‌وبیستم مجلس شورایملی را باستحضار میرساند. مجلس ترحیم زنانه ومردانه آنمرحوم از ساعت ۱٦ الی ۱۸ روز سه‌شنبه ۱۹ بهمن‌ماه در خانقاه صفی علیشاه برگزار میگردد.

اسکندر فیروز

بانهایت تاثر و تاسف درگذشت همکار ارجمندشادروان یارمحمد ایلخانی شادلو فرزندمرحوم‌سردارمعزز بجنوردی بزرگ ایل شادلو و نماینده ادوار هیجدهم- نوزدهم‌وبیستم مجلس شورای‌ملی را باستحضار میرساند. مجلس ترحیم زنانه ومردانه آنمرحوم از ساعت ۱٦ الی ۱۸ روزسه‌شنبه ۱۹ بهمن‌ماه در خانقاه صفی علیشاه برگزار میگردد.

قدرت‌اله گنجه‌ای. سهراب شیبانی. قاسم زندی‌پور. آردو از عابدی. خسرو سریری. هدایت تاجبخش.

آـ۳۴۸۳۱

بانهایت تاثر و تاسف درگذشت همسر، پدر و پدر همسر و برادر گرامیمان شادروان یارمحمد ایلخانی شادلو فرزند مرحوم سردار معزز بجنوردی وبزرگ ایل شادلورا باستحضار میرساند. مجلس ترحیم مردانه وزنانه آنمرحوم از ساعت ۱٦ الی ۱۸ روز سه‌شنبه نوزدهم بهمن ۲۵۳۵ در خانقاه صفی علیشاه برگزار می‌گردد

حوریه شادلو (هادی). شیما فیلسوفی (شادلو . گیلدا دیلمی (شادلو). نوری شادلو. نسرین شادلو. کامران فیلسوفی. کورش دیلمی. خسرو شادلو. بهمن شادلو. فریبرز شادلو. اسفندیار شادلو. افسر شادلو. اشرف‌افشار. مینا شادلو. پریچهر نراقی. فخری نیکوبنیاد. مهین‌شادلو

بانهایت‌تاثرو تالم درگذشت شادروان یارمحمد ایلخانی‌شادلو فرزند مرحوم سردار معزز بجنوردی وبزرگ ایل شادلورا باستحضار میرساند. مجس ترحیم مردانه وزنانه آنمرحوم از ساعت ۱٦ الی ۱۸ روز سه‌شنبه نوزدهم بهمن ۲۵۳۵ در خانقاه صفی علیشاه برگزار می‌گردد.

خانواده‌های: شادلو. فیلسوفی. دیلمی. آصفی. قراچورلو. افشار. یارافشار. سیف‌افشار. افشارقاسلمو. مینائی.معتمدی. نراقی. نیکوبنیاد. مهیمن. افسر. آزاد. ناظری. ناصری. صوفی. سیاوش. طهماسبی. جوانبخت. عضدی دیلمی. کرمی. بیضائی. پزشکیان. امیر حسینی. ساعدی. اراء وارطانیان. آرین. معمار. ذکائی. میرحسینی. علیجانی. بینا. شاگردپور. حیدری.

آـ۱۸۵٦۰۳

باکمال تاسف‌درگذشت‌برادرمان شادروان رحیم ناصری کارمند بازنشسته راه‌آهن را باطلاع بستگان و آشنایان میرساند. مجلس ترحیم مردانه وزنانه آنمرحوم از ساعت ٤الی٦ بعد ازظهر روز سه‌شنبه ۱۹ بهمن ماه ۲۵۳۵ در مسجد ولی عصر (ع) واقع در خیابان حشمت‌الدوله غربی برگزار خواهد شد.

کاظم ناصری- هاشم‌ناصری- بتول ناصری- وخانواده‌های ناصری- معین‌پور- اصغرزاده- ایزدی- عجب دفتری- باستان- عباسی- خلیق- ملک- عزیزی قناد- نخعی- طاهباز- دماوندی- پورشاهرخ- رسولی- اکبری.

آـ۳۴۹۲۸

اطلاعات- مصیبت وارده را ببازماندگان آنمرحوم وخانواده های وابسته تسلیت میدهد.

با اندوه فراوان‌درگذشت بانوی نیکوکار زهرا حمیدی بزرگ خاندان حمیدی همدانی را باطلاع دوستان و آشنایان و همشهری های محترم می رساند.

مجلس یادبود زنانه و مردانه آن مرحومه از ساعت ٤ تا ٦ بعداز ظهر روز چهارشنبه ۲۰ بهمن ۲۵۳۵ درمسجد الجواد واقع در میدان ۲۵ شهریور منعقد است.

خانواده های : حمیدی ،رضوی ، جلوه ، علوی‌کیا، قانعی ، غمامی ، علوی ، صادقیان ، لطفی‌زاده ، همدانی ، صنوبری ، سوداگر ، عقیلی ، نثری ، نوری‌زاده ، آزرمی، فتوحی.

آـ۱۸٦۰۹

اطلاعات ـ به خانواده های عزادار مصیبت وارده را تسلیت میدهد

خانواده های : دانشور علوی ، صفوی ، صالحیان و خانواده های وابسته.

درگذشت شادروان عزت‌السادات صفوی خانم مرحوم دکتر دانشور علوی را باطلاع اقوام و دوستان میرسانند برحسب وصیت آن مرحومه مجلس ختم برگزار نمی شود و هزینه آن به امور خیریه تخصیص داده می شود.

آـ۳٤۹۰۷

اطلاعات ـ به خانواده های عزادار مصیبت واردهرا تسلیت میدهد

بدین وسیله درگذشت همسر وپدر عزیزمان شادروان‌احمد مستوفی‌الممالکی راباطلاع میرساند.

اقدس فدائی ابراهیمی- سیما، عباس، محمود ورضا مستوفی‌الممالکی

آـ۳۴۹۲۵

بانهایت تاسف فوت پدر همسر گرامی خود شادروان‌احمد مستوفی‌الممالکی فرزند مرحوم میرزا حسن خان مستوفی‌الممالک نخست وزیر اسبق ایران را باطلاع میرساند.

فریبرز امین

آـ۳۴۹۲٦

بانهایت تاسف درگذشت برادر عزیزمان شادروان احمد مستوفی‌الممالکی فرزند مرحوم میرزا حسن‌خان مستوفی‌الممالک را باطلاع میرساند مجلس ترحیم زنانه ومردانه آن مرحوم روز سه‌شنبه ۱۹ بهمن ماه از ساعت ۱۸الی۲۰ بعد ازظهر در خانقاه صفی علیشاه منعقد خواهد بود.

عزت‌الملوک بختیار- منصوره بهبهانی- توران برمکی- شمسی صمصام بختیاری- بدری‌مستوفی‌الممالکی- ایران‌اصفهانیان- پوران مولانا- پری سمیعی- آذر معیری- تومان سمن- فروغ فرزانه- شهین معیری- جهان نیری- تقی- محمد- عبداله - مهدی مستوفی‌الممالکی - آل‌حیدر- مسعود- اویسی- وخانواده‌های وابسته.

آـ۳۴۹۲۷

باکمال تاثر درگذشت نابهنگام شادروان احمد مستوفی‌الممالکی دوست ارجمند را به‌استحضار دوستان و آشنایان می‌رساند.

مجلس ترحیم زنانه ومردانه آن شادروان روز سه‌شنبه۱۹ بهمن ماه جاری از ساعت ٦تا۸ بعدازظهر در خانقاه صفی‌علیشاه برگزار می‌گردد.

بدرالدین مرعشی- عبدالله شاه‌امیری- امیر منصوررحشمتی- قدرت‌الله اردیبهشت- ناصر حشمتی- نصرالله فتوحی- هرمز زارع- عباس شوکت- محمدعلی معیری- ملوک شیرلو- توران گل‌آور- هوشنگ سروش- محمد اثنی‌عشری- عباس سلامیان - خسرو صدیق- همایون‌سعید وفا- محمود‌درستکار- پری‌تحریری- اکرم قرهگزلیان- علی پهلوان.

آـ۳۴۷۹٤ ۲ـ۲

اطلاعات- مصیبت وارده را بعموم بازماندگان آنمرحوم و خانواده‌های وابسته تسلیت میدهد.

باکمال تاثر وتاسف درگذشت مرحومه مغفوره بانو فاطمه پیشوا را باطلاع دوستان وآشنایان میرساند. مجلس ترحیم‌زنانه ومردانه آن مرحومه ساعت ٤تا٦ بعدازظهر روز چهارشنبه ۲۰ بهمن ماه در خانقاه صفی علیشاه برگزار میگردد.

خانواده‌های: پیشوا- جلیل مژدهی- خلخالی- زاهد- تدین- آزرمی- اهرابی- معدل مژدهی- بهروزی- قرهگوزلو- مدرسی چهاردهی- هومن- صوفی- وسایر خانواده‌های وابسته.

آـ۳۴۸٤٤ ۲ـ۲

بازگشت همه بسوی خداست

همسر مهربان وپدر عزیزمان سرتیپ بازنشسته محمداشرفی در واپسین ساعات روز جمعه ۱۵ر۱۱ر۲۵۳۵ دعوت حق رالبیک گفت وروح پرفتوح او راه عرش اعلا گرفت.

مجلس ترحیم ویادبود آن مرحوم از ساعت ۱۲ الی۲ بعد ازظهر روز سه‌شنبه ۱۹ بهمن ماه ۲۵۳۵ در خانقاه صفی علیشاه برگزار می‌گردد.

پروین اشرفی (جهانبانی)- پروانه اشرفی (قمشه‌ای) - مستانه وفتانه اشرفی.

باکمال تاسف وتاثر درگذشت شادروان تیمسار بازنشسته محمد اشرفی را به‌استحضار اقوام، دوستان و آشنایان‌میرسانند.

مجلس ترحیم وتذکر آن مرحوم از ساعت ۱۲ الی ۱٤روز سه‌شنبه ۱۹ بهمن ۲۵۳۵ در خانقاه صفی علیشاه برگزار میگردد

اشرفی- جهانبانی- قمشه‌ای- غفاری- علی‌آبادی- حسابی- وثیق- راستی- کاشانچی- وحدت- ضرغام- الوندپور- ارفع- اقبالی- دولت‌آبادی- رضی- فتورمچی- هنری- مویدالدین - سعادت خامنه‌ای- فکری- بحرانی- ورنوس- امیر شاهی - شجاعی- جوانشیر- پروین- شامبیاتی- مجلسی- نرگسی- لادبن- بهنام- دارا- هوشمند- منجم- رشاد.

آـ۳۴۷۹۰ ۲ـ۲

باکمال تاسف فوت بانو بی‌بی زیور قلمکاری مادر همسر جناب آقا ریحان‌اله قاضی زاهدی نایب رئیس محترم و اسبق کانون سردفتران و مادر بزرگ آقای محمود قاضی زاهدی سردفتر اسناد رسمی ۱۱۷ تهران را باطلاع همکاران عزیزمیرساند. مجلس ترحیم روز سه‌شنبه ۱۹ر۱۱ر۳۵ از ساعت ۲ الی٤ بعداز ظهر در مسجد الجواد منعقد است.

رئیس کانون سردفتران ـ مهدوی دامغانی

باندوه فراوان درگذشت شادروان بی‌بی زیور قلمکاری (خیرالهی) مادر پرهیزگار و با فضیلت همسرانمان را به آگاهی بستگان و دوستان میرساند. مجلس ترحیم زنانه و مردانه آن مرحومه از ساعت ۲ تا٤ بعد ازظهر روز سه‌شنبه ۱۹ بهمن‌در مسجدالجواد برپاست.

ریحان‌اله قاضی زاهدی- رضا صفوی‌زاده

باکمال تاسف وتاثر درگذشت بانوی پرهیزگار و باتقوی بی‌بی زیور قلمکاری (خیرالهی) را به آگاهی خویشان وآشنایان میرساند. مجلس ختم آن شادروان از ساعت ۲تا٤ بعدازظهر روز سه‌شنبه ۱۹ بهمن در مسجدالجواد برپاست.

خانواده‌های: قلمکاری‌زاده- قاضی زاهدی- صفوی‌زاده - آقا- اردکانی- صرافزاده- حفیظی- توسلی- اکبرزاده- صرام- برادران- مهجوری.

آـ۱۸٦٤٥ ۲ـ۲

بمناسبت درگذشت شادروان مرحوم مغفور چراغعلی‌خان شجاعی چهارلنگ بختیاری بزرگ خاندان ایل چهارلنگ راکه در لندن برحمت ایزدی پیوست باطلاع میرساند مجلس ترحیمی روز سه‌شنبه۱۹ بهمن ماه جاری از ساعت ۹ونیم الی ۱۱ و نیم در مسجد سید اصفهان برگزار می‌گردد.

شجاعی و خانواده های وابسته

آـ۸٤۷۹

اطلاعات- ببازماندگان آنمرحوم تسلیت میدهد

بانهایت تاسف فوت جانگداز بانو اقدس سخاپور (شادورد) رااباطلاع خویشاوندان و دوستان میرساند.مجلس ترحیم‌مردانه وزنانه فقیده سعیده روز سه‌شنبه ۱۹ر۱۱ر۳۵ از ساعت ۱٤ الی ۱٦ در خانقاه صفی علیشاه منعقد خواهد بود.

خانواده های : سخاپور. شادورد. سامع فروغی. رادمرد. بابائی. سرابی. بامداد. نوروزی. بهزادی‌نکو. نقئی. شهسواری. همائی‌راد. غفرانیان. خادم. انصاری. تویسرکانی. علی مرادی.دوادگر. علی زاده. غفاری. داودی. دادبین .محمد یاری. پارسانژاد. شیخ. اعرابی. مطابی.

آـ۱۸٦۸۹

اطلاعات ـ مصیبت وارده را بخانواده های عزادار تسلیت میدهد.

بمناسبت فوت مرحوم احمد شیرازی از ساعت ۱۵ الی ۱۷روزسه‌شنبه ۱۹ر۱۱ر۲۵۳۵ مجلس ترحیم زنانه ومردانه آن‌مرحوم درمسجد سنگی (صاحب‌الزمان) درخیابان ری، خیابان ادیب‌الممالک منعقد است شب هفت: شبستان دوم بهشت زهرا از ساعت ۱۵ الی ۱۷روز جمعه ۲۲ر۱۱ر۲۵۳۵

آـ۳۴۹۲۰

با نهایت تاسف درگذشت مادر عزیز خود بانوفخرالملوک عامری را باطلاع اقوام و آشنایان میرساند. بنابر وصیت آن شادروان هزینه سوگواری صرف امور خیریه می‌گردد.

مهرداد شفائی

خانواده های : عامری ، پرآور ، کرکائی ، اخوان ، سیل‌سپور ، شیشنه ، بقائی ، سهائی ، صفوی ، شورابی ، مستوفی ، شیخ‌الاسلامی ، ابقری ، شفائی.

آـ۱۸۷۱۷

فوت بانوی محترمه فخرالملوک عامری را به اطلاع اقوام و آشنایان می‌رساند چون بنابر وصیت آن مرحومه هزینه سوگواری صرف امور خیریه می گردد ، از طرف دوستان و آشنایان آن شادروان مجاس یادبودی در روز سه‌شنبه ۱۹ر۱۱ر۳۵ از ساعت ۱۵ الی ۱۷ در منزل آقای سیلسپور واقع در خیابان شمیران . سیدخندان خیابان چهل‌وپنج متری خیابان مهران کوی علامه قزوینی پلاک ۲۸ منعقد است.

آـ۱۸۷۱۷

اطلاعات ـ مصیبت وارده را به خانواده های‌عزادار بویژه بازماندگان تسلیت میدهد.

بانهایت تاسف فوت فرزند، برادر و پدر عزیزمان محسن فتحی ملایری را به‌اطلاع خویشان ودوستان می رساند. مجلس ترحیم زنانه ومردانه آن مرحوم پنج شنبه ۲۱ر۱۱ر۳۵ ساعت ۱٤ تا ۱٦درخانقاه صفی علیشاه برگزار می‌شود.

نصرت‌الزمان، روح‌انگیز، محمد رضا، سهیلا وروشنک فتحی ملایری.

باندوه فراوان درگذشت شادروان محسن‌فتحی ملایری نویسنده قدیمی اطلاعات و عضو وزارت آموزش‌وپرورش را به‌اطلاع میرساند. مجلس ختم زنانه ومردانه آن مرحوم پنجشنبه ۲۱ر۱۱ر۲۵۳۵ ساعت ۱٤ تا۱٦ در خانقاه صفی علیشاه منعقد خواهد بود.

خانواده‌های: فتحی ملایری. فروغ. کازرونی. کریمی. احمدی. صیفوری. لاجوردی. شاهنواز. شهنواز.سرمست. رضوانی.منطقی. ضیائیان.صوفی‌سیاوش. سعادتلو .رحمتی.

اطلاعات- بعموم بازماندگان شادروان محسن فتحی وسایر خانواده‌های وابسته مصیبت واردهرا تسلیت میدهد

بمناسبت درگذشت بانو حاجیه خانم فخرآفاق دقیق‌فکر همسر گرامی‌آقای‌هادی هاشمی‌وهمشیره آقای‌قاسم دقیق‌فکر ازساعت ۲ونیم الی ٤ونیم بعداز ظهر فردا (سه‌شنبه) مجلس ختمی در مسجد فخرالدوله دروازه شمیران اول خیابان فخرآباد برگزار خواهد شد.

اسمعیل زنگنیان. نصرت‌اله بهرامیان. جمال ناصری. پرویزعسگری. نیری.اصغرجلیلی. آرائی‌پور. رضاکیومرثی.

تسلیت

جناب آقای محمد تقی حمیدی

بانهایت تاثر وتاسف فوت مادر عزیزتان را تسلیت عرض نموده وبقای عمر شما و خانواده را از خداوند مسئلت می‌نمائیم.

مهندس عبداله سرشار

جناب آقای محمد تقی حمیدی

درگذشت شادروان حاجیه زهرا حمیدی مادرگرامیتان راصمیمانه تسلیت گفته بقاء عمر جنابعالی وسایر بازماندگان آن‌مرحومه را صادقانه آرزو میکنیم.

شرکت بانه

دوستان ارجمند و گرانقدر آقای دکتر مهندس احمد محمد خانلو و آقای علی محمد خانلو

درگذشت غم‌انگیز و جگرسوز خواهر و خواهرزاده گرامیتان مارا در اندوه عمیقی فرو برد. برای شما عزیزان و خانواده‌های وابسته بویژه آقای معینیان صبر جمیل آرزو داریم.

مرتضی امینی ـ حسین جباری

جناب آقای قاسم دقیق‌فکر

بانهایت تاسف مصیبت وارده را بحضور سرکار تسلیت عرض نموده بقای عمر و سعادت روزافزون شما را از خداوند خواستارم.

اراک ـ محمد علی صفاری

همکار گرام جناب آقای زین‌العابدین سمیعی ابیانه

با تاسف عمیق درگذشت پدر گرامیتان را تسلیت میگویم.

صادق مقدم

جناب آقای مهدی بهشتی‌پور

با تاسف فراوان مصیبت وارده را تسلیت میگوئیم.

حاجیانفر. رحیمیان. گورگین. عباس‌نژاد. گروئی. شیرازی. میرزاآقاسی. آرمون. جوادی‌نژاد. بنی‌الحسینی. جباری. میرخانی. خاکی‌نژاد. میرحسین حسینی.شیرزادی. قدیری. رضوی. علی دقیق.

خانواده محترم فتحی ملایری

مارا هم دراندوه مرگ محسن عزیز شریک بدانید.

حاجیانفر. رحیمیان. گورگین. عباس‌نژاد. گروئی. شیرازی. آقاسی. آرمون. جوادی‌نژاد. بنی‌الحسینی. جباری. میرخانی. خاکی‌نژاد. میرحسین حسینی.شیرزادی. قدیری. رضوی. علی دقیق.

کارکنان شرکت سهامی قند فسا درگذشت برادر ارجمند جناب آقای مهندس محمود اشرفی مدیر عامل محترم‌شرکت سهامی کارخانجات اتکا را به معظمله وخاندان آن فقید سعید تسلیت عرض می‌نمایند.

جناب آقای‌مهندس محمدرضاافشین

درگذشت پدرگرامیتان راصمیمانه تسلیت عرض‌نموده وسلامت شماوبازماندگان محترم‌را ازدرگاه متعال‌خواستاریم.

حمیدطباطبائی- کیهان شکوهی- منوچهربرمیان- فریدون بقائی، فرهاد بقائی

خانم‌منیره حسینی

بانهایت‌تاسف مصیبت وارده راتسلیت میگوئیم ما رادر غم خودشریک بدانید.

عباس‌پور- یارندی- خندانی -قراری -کبیری- شریعتی آزادگان- خانی- فرهودی- ایزدی -یوسفی -علی‌محمدی

جناب آقای علی اصغرمحمدی

بااندوه فراوان درگذشت پدرگرامیتان رابشما وخانواده محترمتان تسلیت میگوئیم.

اسدالله‌طاهری عراقی -احمدطاهری عراقی -دکترمحمود طاهری عراقی -مهندس ابوالقاسم طاهری عراقی

جناب آقای اصغر اردبیلی‌پور

باکمال تاسف مصیبت وارده را تسلیت عرض نموده بقای عمرشماوخانواده محترم‌را ازخداوندمتعال‌خواستاریم.

کارکنان کارخانه ری- او- واک

جناب آقای کشوری

باکمال تاسف مصیبت وارده را بشما وخانواده‌محترمتان صمیمانه تسلیت عرض نموده وبقای عمر شماراخواستاریم.

کارکنان سازمان آب وفاضلاب شاهین شهر

خانواده محترم سهرابپور

بانهایت تاسف مصیبت وارده را به آن خاندان محترم و خانواده‌های وابسته بویژه جناب‌آقای سهرابپورتسلیت عرض نموده سلامت وطول عمر بستگان را از خداوند خواهانیم.

تبریز ـ شهلا و مهندس سیروس قرائی

سرور عزیزم آقای حاج یداله کوکلانی

بمناسبت فوت مادر گرامیتان مرا هم در غم خود شریک بدانید.

اصفهان : هتل پرشیا ـ حسن باقری

جناب آقای مهندس مهجوری

درگذشت برادر ارجمندتان موجب کمال تاسف وتاثر گردید ضمن عرض تسلیت صبر و شکیبائی برایتان از خداوند آرزومندم.

کارخانه قند شیروان ـ شهباز شفیع

جناب آقای علی اصغر حاج بابائی

بانهایت‌تاسف و تاثر مصیبت وارده را بجنابعالی و خانواده محترم تسلیت عرض می‌نمایم.

خرمشهر ـ عباس حاتمی

جناب آقای علی سیامکی
رئیس اتحادیه هتل‌داران اصفهان

با کمال تاسف مصیبت وارده را به جنابعالی تسلیت عرض نموده سلامتی جنابعالی را از خداوند متعال مسئلت داریم.

هیئت مدیره اتحادیه هتل‌داران تهران

آـ۳۴۹۲۱

مصیبت وارده را بسرکار خانم آوانسیان وکلیه‌اقوام ودوستان آن فقید سعید از صمیم قلب تسلیت عرض نموده خودرا دراین غم بزرگ شریک میدانند.

هیئت‌مدیره وکارمندان آژانس بین‌المللی مسافرتی و جهانگردی اینترا

جناب آقای سناتور پرویز یارافشار

درگذشت پسر عم عزیزتان را تسلیت عرض مینمائیم.

محمد- هوشنگ- بیژن- فرخ قوامی شیرازی

خانواده های محترم هاشمی ، دقیق‌فکر ، اکبری

با نهایت تاسف و تاثر مصیبت وارده به آن خاندان معظم را از صمیم قلب تسلیت عرض نموده و خود را در غم بزرگ شما شریک میدانیم.

اهواز ـ مریم و محمود ضرابیان

جناب آقای قاسم دقیق‌فکر

با اندوه فراوان درگذشت همشیره گرامی را صمیمانه تسلیت گفته بقای عمر شما و آن خانواده محترم را از خداوند متعال مسئلت دارد.

عباس پارسی ، احمد زرکوب‌منش ، هوشنگ رجبی، ناصر بحری ، حسین مسیح.

جناب آقای مهدی تهمتن

درگذشت پدر عزیزتان را تسلیت عرض می نمائیم.

امیرشکاری ، آخوندزاده ، کلانتری ، علیزاده ، وزیری‌نژاد ، مختاری.

همکار ارجمند آقای سیدجوادمیری

مصیبت وارده را بجنابعالی وآن خانواده‌محترم‌تسلیت میگوئیم.

دکترسیادت‌پور وهمکاران

دوست عزیزم ـ آقای دکتر علی‌آبادی

مصیبت وارده را تسلیت عرض می‌نمایم.

بیمارستان جرجانی ـ دکتر میرعلی اشرف موسوی

آـ۸٤٥۸

جناب آقای مهندس بهمن لکنیا

با اندوه فراوان مصیبت واردهرا تسلیت میگوئیم.

کارکنان کارگاه یونیک گنجگاه ـ شرکت آریل

۸٤٦۰ـ۲۰

جناب آقای دکتر محمد تابش

ضایعه جانگداز درگذشت برادر ارجمندتان را بحضور آنجناب وابوی معظم وخاندان عزیز تسلیت عرض نمودهو از خداوند متعال برای آن خانواده محترم صبر جمیل مسئلت می‌نماید.

مدیر کانون معرفت ـ حسن معرفت

جناب آقای مهندس مهجوری

بدینوسیله مراتب تاثر عمیق کارکنان کارخانه قندشیروان وکشت وصنعت رابه مناسبت درگذشت نابهنگام برادر عزیزتان ابرازمیدارم وبقای عمر بازماندگان آن مرحوم را ازخداوند مسئلت دارم.

ازطرف کارکنان کارخانه قندشیروان وکشت وصنعت گرامی

جناب آقای مهندس مهجوری

باقلبی آکنده از اندوه فراوان خود را درمصیبت وارده شریک وسهیم میدانیم وازخداوند متعال آرزوی سلامتی وصبر برای جنابعالی وفامیل محترمتان خواهانیم.

ازطرف کارمندان ،کارگران ومهندسین کارخانه قند شیروان- محسن عباسیه

مجالس وعظ و سوگواری

ادعوا الی سبیل ربک بالحکمه و الموعظه‌الحسنه

از روز اربعین حسینی الی ده شب از علاقمندان محترم دعوت می شود جهت فرا گرفتن مسائل و احکام دین و شرکت در عزای کریم اهل‌البیت حسن مجتبی (ع) شرکت فرمایند.

شرع ساعت ٥ر٦ الی ده شب

آدرس خیابان شهباز کوچه آبشار بن‌بست سلیمی‌نژاد

حسینیه طریقت

ان‌الحسین مصباح‌الهدی

طبق معمول سنوات ماضیه از روز ۱۹ ماه صفرالمظفر شب‌الربعین تاآخر ماه ازساعت ٤تا٦ بعداز ظهر مجلس سوگواری و عزاداری حضرت سیدالشهدا علیه‌السلام در منزل حضرت آیت‌اله حاج شیخ‌ابو الحسن مجتهد نجم‌آبادی دامت‌برکاته انشاءاله تشکیل وبرقرار می‌شود البته طالبان بهشت در این سوگواری شرکت خواهند فرمود والسلام: خیرختام.

کمال‌الدین نجم‌آبادی ـ منوچهر سلیمی وکیل مجلس

سپاسگزاری

بدینوسیله از سروران گرامی که در مراسم تشییع جنازه جوان ناکام عبدالحسن مهجوری وشادروان جعفر صفائی از تاکستان تاتدفین آنان در امامزاده علی صالح ایلام قبول زحمت وبزرگواری فرموده یابا تشکیل و شرکت در مجالس ترحیم ایلام ـ کرمانشاه و ایوان غرب قدم رنجه و یابوسیله تلگراف وتلفن ونامه موجبات‌تسلی خاطر بازماندگان را فراهم فرموده‌اند سپاسگزاری و چنانچه‌بعلت‌تالمات روحی تاخیری در عرض تشکر حضوری پیش آمده امید عفو داشته و پوزش میطلبیم.

خانواده های مهجوری- صفائی

از سروران عزیز ، بستگان و دوستان محترمی که بمناسبت درگذشت‌خانواده گلوردی صفائی بذل‌عنایت فرموده در مراسم تشییع ، تدفین و مجلس ترحیم و حضور در شب هفت شرکت فرموده و یا بوسیله تلفن و درج آگهی موجبات تسلی خاطرمارافراهم فرمودند صمیمانه‌سپاسگزاریم.

برادران صفائی ، مولائی ، سنگی،اعظمیان ، مرادیان، متولیان ، ذوالفقاری ، حسینخانی و خسرویان عرب.

از بستگان، دوستان گرامی، همکاران ارجمندواولیای محترم دانش آموزان و محصلین سال سوم شبانه روزی دبیرستان البرز که درمراسم تدفین ومجلس ختم وهفته مرحومه مادرم زلیخا سرپرست شرکت ویا بوسیله تلگراف و تلفن ونامه ودرج آگهی در مطبوعات ابراز همدردی فرموده‌اند صمیمانه سپاسگزارم.

یوسف سرپرست

ازذوات وسروران محترم ودوستان گرامی واصناف‌معظم شهرستان اراک وعزیزانی که از تهران وشهرستانها بمناسبت درگذشت مرحوم حاج محمد ابراهیم‌آقاخانی اراکی‌با تشریف‌فرمائی خود در مراسم تشییع جنازه و مجالس ختم وهفته شرکت یا از طریق ارسال تلگرام یانامه یا درج جراید یا مکالمه تلفنی ما راقرین افتخار فرموده وتسلی بخشیده‌اند بینهایت سپاسگزاریم وچنانچه بعلت تالمات روحی در عرض ادب و شرفیابی حضوری تاخیری حاصل شود پوزش می‌طلبیم.

از طرف خانواده‌های آقاخانی وبستگان ـ محمد آقاخانی

تشکر

از سروران گرامی ودوستان و خویشاوندان ارجمند که در فوت شادروان بانو صغری نبهی بهروسیله ابراز همدردی فرموده‌اند صمیمانه سپاسگزاریم.

خانواده نبهی وخانواده‌های وابسته

سپاسگزاری

از کلیه ذوات محترمی که در مراسم تدفین و ختم عزیز از دست رفته‌مان شادروان منوچهر جاوید شرکت فرموده ویا با فرستادن تاج گل وتلگرام و تلفن و نامه اظهار همدردی فرموده وباعث تسلی خاطر شده‌اندصمیمانه سپاسگزاری می‌نماید واگر دراثر تالم خاطر توفیق‌شرفیابی وتشکر حضوری حاصل نگردد امید عفو داریم.

شیراز- زینت جاوید. پروین جاوید (رمضان‌نیا). پریچهر جاوید (بذله). دکتر بهرام جاوید. بهمن جاوید.

از حضور سروران ، بستگان، دوستان، همکاران و همشهریان ارجمند که درمراسم تشییع و تدفین ومجالس ترحیم شادروان طاهر عبدالهی نمین شرکت یا بوسیله‌تلفن، تلگرام ودرج آگهی در مطبوعات، همدردی فرموده‌اند صمیمانه سپاسگزاری می‌نمائیم، اگر بعلت تالمات روحی توفیق شرفیابی حضوری حاصل نگردید با بزرگواری خود مارا عفو خواهند فرمود.

فریده، هایده ، محمود، علیرضا، فروزان وخانواده عبدالهی نمین.

اعترافات بهرام آرام رهبر مارکسیستهای اسلامی

تقویم اطلاعات

ساعات شرعی
استخراج دکتر ریاضی کرمانی

دوشنبه ـ هجدهم بهمن ماه ۲۵۳۵
هجدهم صفر ۱۳۹۷ ـ هفتم فوریه ۱۹۷۷
اذان مغرب . . . . ساعت ۵ و ۵۴ دقیقه
اذان صبح (فردا) . . ساعت ۵ و ۲۷ دقیقه
طلوع آفتاب (فردا) . . ساعت ۶ و ۵۷ دقیقه
ظهر شرعی (فردا) . . ساعت ۱۲ و ۲۰ دقیقه
اذان مغرب (فردا) . . . ساعت ۶ و ۵۵ دقیقه

اجرای برنامه‌های باله وسازمان کرملی ایران درپیشگاه‌شهبانو

در پیشگـاه علیاحضرت شهبانو دیشب سازمان بالـه ملی ایران وسازمان کر ملی ایران چندبرنامه هنری درتالار رودکی اجرا کردند.

علیاحضرت شهبانو ساعت ۱۹٫۳۵ باتفاق سرکار علیه بانو فریده دیبا به تالاررودکی تشریف فرما شدند واز طرف آقای پهلبد وزیر فرهنگ و هنر چند تن از وزیران و رئیس‌دفترمخصوص‌علیاحضرت شهبانو مورد استقبال قرار گرفتند. علیاحضرت شهبـانو سپس به‌جایگاه مخصوص در تالار نمایش تشریف فرماشدند ودر نخستین قسمت هنرمندان سازمان کرملی ایران به‌رهبری «آلفردماردوریان» چند ترانه محلی اجرا کردند.

در دومین قسمت هنرمندان سازمان باله ملی ایران بالـه «سرناد» راکه روی قطعه‌ای بنام«سرناددردو ماژور» برای ارکستر زهی‌طراحی شده‌است بروی صحنه آوردند. درپایان هنرمندان همین سازمان رقص دونفره ازباله «سمرالدا» راکه برای نخستین بار در سال ۱۸۴۴ میلادی اجرا شده و از آن پس بعنوان شاهکاری درتاریخ باله بیادگار مانده‌است اجرا کردند.

داستان این باله ازکتاب مشهور ویکتورهوگو با نام «گوژپشت نتردام» اقتباس شده است.

علیاحضرت شهبانو درفاصله برنامه های هنری سازمان‌باله ملی ایران وسازمان کر ملی ایران‌گروهی‌ازاستادان‌دانشگاه نویسندگان ،شعرا ،هنرمندان رشته های مختلف واعضای سازمان‌ها وجمعیت‌های تحت ریاست عالیه علیا حضـرت شهبانو را درتالار رودکی بحضور پذیرفتند و آنان را مورد مرحمت قرار دادند.

بدنبال پخش مصاحبه رادیو تلویزیونی ومطبوعاتی سه‌تن از اعضای سابق گروه تروریست مارکسیستهای اسلامی ومطالبی که افراد مزبور در ارتباط بامسائل داخلی گروه و چگونگی اغفال اعضای ساده از جانب گردانندگان آن برای انجام فعالیتهای تروریستی، ابراز داشتند، مقامات مسئول بخشهائی از سلسله یادداشتهای روزانه بهرام آرام، رهبرگروه تروریست مارکسیستهای اسلامی را که پس از معدوم شدن وی در چند ماه قبل طی یک برخورد مسلحانه با ماموریندر تهران ، بدست آمده، در اختیار مطبوعات گذاردند.

این یادداشتها بویژه از این نقطه نظر حائز توجه‌است که موید سردرگمی فرد مزبور میباشد وبخوبی نشان میدهد که وی در موضع باصطلاح رهبری این گروه تروریست نتوانسته ویا تعمدا نخواسته واقعیاتی را که در برابر وی قرار گرفته بودند، در معرض قضاوت سایر اعضاء قراردهد. بهرام‌آرام در قسمتهائی از خاطرات روزانه خود بصراحت اعتراف مینماید که در برخورد با مسائل و نتایجی که از فعالیتهای گروه عاید میگردید، بتدریج دچار نوعی انفعال‌گشته لیکن بدلیل بعضی گرایشات شخصی وخود پرستی‌ها که‌دراین یادداشتها «گرایشات امپریالیستی، اپورتونیستی، خورده بورژوازی، فارغ‌البالی وراحت‌طلبانه» خوانده شده است ، شهامت بیان مطلب رانداشته وشاید هم بدلیل ترس ازتصفیه وترور داخل گروهی، صلاح براین میدیده که براین‌واقعیات سرپوش گذارد.

بهرحال بادرج قسمتهائی از این یادداشت‌ها بشرح زیر قضاوت امر رابعهده خوانندگان میگذاریم.

متن یادداشت ها

این‌خلاصه‌مجموعه یادداشت های من است راجع بمسایلی که گاه در رابطه بامسئولیت که ذهنم را مشغول میداشته است (از حدود بیش از یک سال پیش تاکنون) البته خود نوشته‌ها که تدریجی صورت گرفته بود خیلی مفصل‌تر بود و خیلی از مسایل را در بر میگرفت که بدلیل غیرضروری بودنش آنها را تدریجا حذف کرده‌ام در هر صورت اگرچه محورها و قضایایش علی‌العموم روشن است ولی خواندن این نوشته‌ها بخصوص از جهت دریافت عمیق‌تر یک سرگردانی عمومی در حل مشکل اساسی و رابطه‌اش با ضعفهای موجود خودم می تواند مفید باشد . البته این مطالب که عمدتا پراکنده و گاه تکراری است می تواند مجموعا در یک تحلیل‌مفصلتر تبدیل گردد که درآینده اگر ضرورتش پیش آمد، خواهم کرد الان فکر میکنم جمع‌بندی اشکالات ضربات و.... که طبعا نقش من و خصلتهایم کاملا نقش داشته باشد اساسی‌تر و اصولی‌تر است.

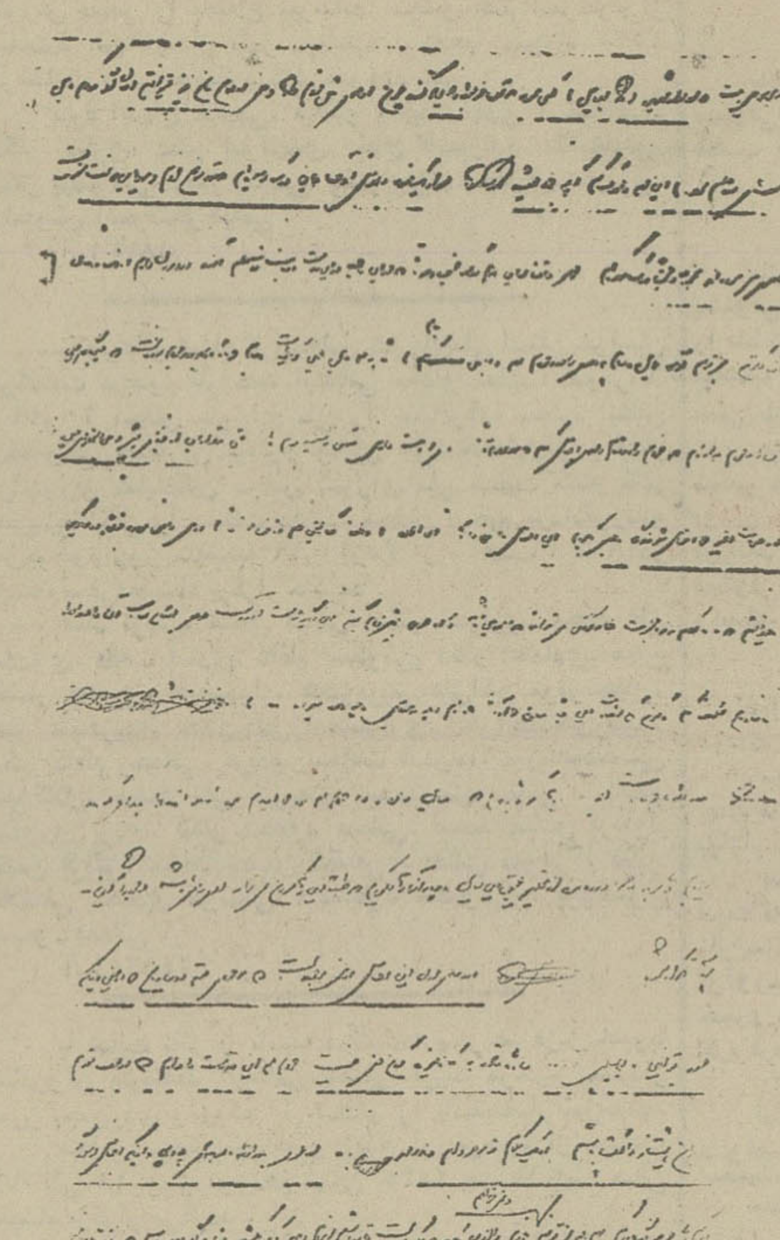

۱۶ر۷ر۵۴

احساس میکنم که دارد قدری دیدم نسبت‌بخودم‌ذهنی میشود وشاید هم واقعا عینی ولی بهرحال نیاز دارم‌که‌یکسری مسایل رابرای‌خودم مشخص کنم. در درک نقش از فردو سیستم و تاثیر مقابل این‌دو دچار ابهاماتی شده‌ام ... من قبل از اینکه بشکل مبتذلی معتقد به نبوغ ذاتی باشم معتقدم که مجموعه زندگی گذشته افراد (بهر دلیلی که برای من خود اینهم واقعاز مجهولات است) درآنهاصفت هائی ایجاد کرده است‌که‌طبعا این صفتها در شرایط فعلی نقش تعیین کننده می یابند . برای این مسئله خوبست‌حالات خودم را مثال بزنم .

۱ـ احساس میکنم که تا حدی صداقت دارم و بطور عمده درمقابل جریانات درست مقاومت نخواهم کرد . بلکه عمدتا حتی حاضرم خودم را باآنها همگام کنم .

۲ـ احساس میکنم که‌تاآن اندازه قدرت فکری دارم که مسایل تبیین شده را که در مقابلم قرار می گیرد (باکنترل) در عمل پیاده کنم وحتی مبلغ آن بین عده‌ای از فکرها باشم.

۳ـ احساس میکنم که‌تمایل زیادی به گسترش مسئولیت هایم ندارم و یک نوع‌روحیه قناعت‌آمیز یک نوع روحیه سازشکاری با وضع موجود (هر وضعی) وترس ازپذیرش مسئولیتهای مستقل و بزرگ (که از قبل فکر میکنم قدرت انجامش را ندارم) در من بوجود آمده است .

ضعفها و اشتباه کاریها مرا تبدیل به آدم نسبتا جبونی‌کرده است اگر چه این ترس جنبه غالب ندارد .

ـ احساس میکنم که دارای محدودیتهای ایدئولوژیک‌بوده ودچار نوعی ساده گزینی شده‌ام بطوریکه هیچوقت نتوانسته‌ام علیرغم درک جریانات به عمق آنها دست یابم .

۵ـ همینطور مسئله فوق الذکر را ناشی از نوعی بی خیالی و فارغ‌البالی می‌دانم. همیشه من در مقابل‌یک‌جریان ضعیف نادرست چه در خودم و چه در تشکیلات‌سازشکاری کرده‌ام (واز این‌رو حتی هیچوقت نتوانسته‌ام اولاعمق آنرا دریابم و ثانیا به اعتبار درک عمق آن توقع و نحوه برخوردم را به‌آن ارتقاء دهم) تااینکه این جریان آنقدرعظیم شده است که یا خودم را داشته میبرده ویااینکه‌عده‌ای از اطرافیان را با خود برده است. علاوه براین نتیجه یک‌گونه دیگر برخوردنیزپیدا میشود. برخوردهای متناوب فعال و منفعل که بطور عمده ناشی از شرایط محیط خارج است. مثلا ممکن است پس از برخورد با شیوه هـای آموزشی فعال در میان رفقای دیگر باین فکربیافتم ویک‌دسه باکار اموزشی برخوردی‌فعال داشته باشم. سپس‌دوباره‌قضیه سست میشود و این ساوب همینطور ممکن است ادامه یابد. این‌درعمق خویش‌وجود یک سازشکاری‌عمیق‌باگرایشات راحت طلبانه وفرصت طلبانه خرده بورژوازی رادر درون من‌بنمایش میگذارد... برخورد دنباله روانه‌ای من بطور عمده ناشی از این روحیه است.

حال اگر جریان رشدیابنده باشداولا بدلیل انگیزه های شخصی واحساس مسئولیت‌و ثانیا بدلیل رگه های‌ایدیودو ـ آلیستی تاحدامکان (و یابهتر است بگویم تاحدی که عقب نیافتم نه اینکه پیشتاز باشم). باآن همگامی میکنم حال‌نمی دانم کجا این جریان ممکن است بصورت یک جریان اپورتونیستی جلوه‌گر شود؟ اگر چه فکر میکنم که تنظیم موضع صحیح من ازنظر تشکیلات وتصحیح‌نقطه نظرها وصفتهای درونی‌ام از طرف خودم (تواما) این شکل را تا حدی حل می‌نماید.

ضعف در تئوری

در درک پروسه متقابل تئوری وعمل ورابطه این دو عملا احساس عجزمیکنم.(شاید هم این بدلیل ضعف من درکار تئوریک و عدم‌پیگیری درجمع بندی وتدوین تئوری باشد). احساس میکنم آن شرایط دیگر نه ناشی از اینست که موضع من جای دیگری است بلکه ازگرایشات من است که نمیخواهم در موضع مسئول دست بحل‌مسایلم بزنم‌بعبارت دیگر شرایط دیگر بیشتربرای دومنظور است:

۱ـسازشکاری باضعف هاو برخوردپاسیو با آنها.

۲ـ ترس ازضربه زدن به تشکیلات که بیشک‌مجموعه‌ای است از ضعف اول وقدری احساس مسئولیت... برخورد من‌بامسائل زیربنائی نیست . این مسئله هنوز دقیقا برایم روشن نیست آیاناشی از عدم کارفکری است و ضعف قدرت جمع بندی است ، روحیه سازشکاری ونداشتن انگیزه های‌عمیق‌است‌یامجموعه‌اینها . اگر درست باشد که مجموعه‌ای است از همه‌اینها، چگونه و ازکجا باید شروع کرد ؟ ... اکنون در رابطه جدید بین برخورد های عاطفی، گرایش بخرده کاری و فراراز کار تئوریک و گرایشات اندیویدو آلیستی برایم‌روشن شده است ...

۴ر۸ر۵۴

امروز صبح کوششی کردم برای پسخ دادن به بعضی‌از سئوالات تحلیلی براین کار با توجه به ناتوانی نسبی‌ام‌در پرداختن باین امر مجموعه‌ای از تاسف و انفعال و حتی تمسخر را نسبت بخودم‌برایم بوجودمی‌آورد . من بخصوص در داشتن قدرت ایدئولوژیک در خودم مردد هستم . زندگی گذشته من این اجازه را بمن نداده است . بخصوص برخورد های عاطفی که قبلا نیز صحبتش رفت همیشه‌قدرت پرواز دوراندیشه مرا کاسته است . خلاصه این احساس بمن دست داده است که در یک دور باطل افتاده‌ام دور باطل بیرون و درون . از هر کجاشروع میکنم بخودم‌میرسم ودراینجا می‌لنگم شاید صادقانه دل بکار تئوریک نمیدهم (زیرا که احساس میکنم در اینجا پیشتاز نیستم) .

من تمام نیروهای درونی‌ام را در این زمینه بطور پیگیرو مستمر بکارنگرفته‌ام. همینطور اکنون نیز بدلیل بعضی گرایشات امپریالیستی ،اپور تونیستی ، انفعال طلبانه و مجموعا خرده بورژوازی‌ام گویا تمایل به پرداختن باین کار بطور عمیق و پیگیرندارم .

۱۲ر۹ر۵۴

درطول این چند روزمسایل زیادی ذهنم را بخود مشغول داشته است هنوز این‌مسائل، کاملا در ذهنم مغشوش‌اند . این اغتشاش فکری قبل از هر چیز بخوبی مبین این امراست که‌من در شرایط فعلی تنهایک پراتیس خودکارم که چون از مدار خودم تجاوز کرده‌ام بدون اینکه تغییری اصولی‌در خودم بوجودآورم این امکان را یافته‌ام که ضربات نسبتا هنگفتی به‌سازمان واردآورم...

اکنون در صدد راه‌یابی و باز کردن این گره کورم . مشکلات من دراین زمینه اینها هستند .

۱ـ نداشتن قدرت کافی تئوریک و پایه های اصولی فکری که بتوانم مسایل را بخوبی تحلیل کنم .

۲ـ وجود بقایای ضعف های ایدئولوژیک وگرایشات خرده بورژوائی .

۳ـ نداشتن تحلیل عمیق و مشخص از تجارب فردی و تاریخی ...

۲۳ر۱۰ر۵۴

مدتی است که نوشته های انتقادی تعطیل شده است ... حال چرا دوباره به یاد این مطلب افتاده‌ام ؟ علتش برخی پراکنده کاری ها و شلوغ بازی ها و عملا مقداری وقت تلف کردن های ناشی‌از بی‌برنامگی می تواند باشد . اینها اقدامات و کوشش های مشخص فکری و عملی برای مبارزه با ضعف را در محاق نگه می دارد . **شاید این امر در رابطه با من وروحیاتم معنای بیشتری‌بدهد زیرا که بهرحال من دردرون خودم یک نوع نمیدانم اسمش را درست چه بگذارم نوعی لیبرالیسم ، پاسیفیسم و یاترکیب این دوبگویم نوعی سازشکاری ملاحظه می کنم. مدتی انعکاس این روحیه در برخورد ها بصورت انتقاد کردن های‌خرد و ریز دائمابهمه‌چیز و همه‌کس انتقاد کردن و تحمل انتقادی را در برخوردبا عیب هاازدست دادن و باآنها برخوردآموزشی کردن نمودارگردیده بود ولی طبیعی است که چنین حرکتی نمی تواندعمیق و مستمرباشد ولی متاسفانه در این مدتیک ماه که من تدریجا متوجه این ضعف خود شدم کوشش‌مهمی در این راه صورت ندادم و دوباره کوشش های من پشت پرده های ظریف و عمقی لیبرالیسم (بخصوص فکری و تئوریک) و انفعال طلبی‌موضع گرفت . کار بی‌برنامه ، افزایش پراکنده کاری و خرده کاری تعطیل شدن کار های فکری و انتقادی به بی‌برنامگی تیم کم توجهی کردن . تسلیم افکار غیراصولی شدن‌وبا آنها کمتر مبارزه کردن ...**

۱۰ر۱۱ر۵۴

دو مسئله هنوز در من‌حل نشده است . اول آنکه هنوز قدرت مناسبی در کشف کادرها بدست نیاورده‌ام ازآن جهتکه هنوز خودم آدم همه‌جانبه‌ای نشده‌ام و این حتما در آینده نیزمشکلات فراوانی‌را بوجود خواهد آورد . البته این را احساس میکنم‌که نسبت به‌مدتی قبل بسیاری از نقطه نظرهایم عمیق شده و قوام یافته است ولی مهم اینست که هنوز این حساسیت کم است هنوزبسرعت نقطه نظر های جدید تری‌در من قوام نمی یابدمگر با شوک و ضربه های متعدد مجموعا سرعت این تغییر مطلوب‌نیست مهمتر اینست که من دربرخورد با مسائل (باتوجه به حساسیت کم ، قناعت پیشگی که ناشی از نوعی سازشکاری و انفعال طلبی پنهانی است) ازنوآوری محدودی برخوردارم و بسادگی (و یا حتی بسختی) نمی توانم به شیوه های جدید در ... دست یابم.در این زمینه بیشتر بایستی کار کرد ، کار فکری و جمع‌بندی پراتیک گذشته . بیشتر ازاین‌حرف زدن‌ونوشتن مسئله‌ای را حل نمی کند ...

۱۵ر۱۱ر۵۴

مطالبی در مورد جمع‌بندی مسئله انحراف شریف واقفی و اعدام انقلابی او (مسئله مهمی ندارد) فقط گاها دراین مورد بفکر فرو میروم که آیا طرح گرایشات نامطلوب خودم در جلسات گروهی انتقاد از خود چنین‌سرنوشتی را برای شخص‌من‌دربر نخواهدداشت..

۷ر۱۲ر۵۴

آنقدر مسایل عظیم و مشکلات فراوانند و در مقابل آنقدر ضعف وجود دارد که دیگر تطبیق آنها با یکدیگر کار دشواری بنظر میرسد . درست مانند قایقرانی که برامواج سیل خروشان سوار است و... و این احساس در او پیدا میشود که این امواجند که حرکت اورا تعیین میکنند و چه بسا که در لحظاتی‌بعد قایقش در اثر فشار امواج و حرکتهای سرکش آن و دراثر اصابت به تخته های سنگ مسیر به پاره تخته هائی بدل گردد این احساسی است که بطور متناوب بمن دست میدهد و واقعا تاحدی خواب و خوراک را از من سلب کرده است . منشاء این احساس کجاست ... .دیگر حوصله ندارم این مسئله را مورد بحث قرار دهم قضیه روشن است.

۲۶ر۱ر۵۵

حدود دو هفته از نوشتن مطالب فوق میگذرد لیکن در این مدت در زمینه تئوریک کار مشخصی نکرده‌ام . لابد هرکسی از خودش می‌پرسد که پس این دو هفته چکار میکرده‌ای ؟ باید بگویم تقریبا هیچ جز یک مقدار وانهادگی و فرار از مسئولیت. چگونه میتوانم در طول تمام این شلوغیها بازهم بکار فکری تئوریک ادامه دهم . به دو شکل ، اول بکارها و وظایفم شکل تئوریک بدهم و دوم اینکه برای جبران ضعف های تئوریکی‌ام برنامه کلاسیک و درعین حال مشخصی بگذارم... تا این لحظه قدرت اینکه بوضوح موضع خود را در قبال تمامی این جریانات روشن کنم نداشته‌ام . اگرچه ابراز این حرف ظاهرا شباهت به « کرامات شیخ » دارد لیکن در عمق ناشی از انحرافات‌من و بعضی از رفقای رهبری بوده است ...

در کلاس امروز هیچکس فکر کرده حاضر نشده بود. بچه‌ها (بخصوص حسن) وقت خودراتلف میکردند . احساس میکنم سمپاشیهای رژیم در ماه های اخیر متاسفانه در مورد تعدادی رفقای قدیمی هم تاثیراتی داشته . این نوع بی‌تفاوتی در رفقا و بعضا انتقادات جسته و گریخته‌بطور عمده مرا رنج میدهد. اختلاف نظری برسر وجوه ارسالی رفقای خارجی معرف آن وجود دارد . برای راه حل مناسب به میزان زیادی عاجزم. ندانمکاری من و رفقا دراین باره چه مقدار تنگ‌آورمیتو اند باشد . بهرحال در آینده باید به آنان تفهیم کنم که این‌کمک مترقیانـه برای رشد جنبش ضروری است و این کـاری است که کلیه جنبشهای انقلابی کرده و میکنند چطور لنین از امپراطوری آلمان برای‌استقرار حکومت زحمتکشان درشوروی نیز استفاده میکرد .

۱۸ر۳ر۵۵

ضربه های پی‌درپی که بـه اشکالی قسمتی از انتقاداتش مستقیما بمن برمیگردد طبعـا در نحوه برخورد با مشکلات تاثیرات مشخصی میگذارد بدین صورت که این ضربات پس از مدتی گرایشات فردی را افزایش داده و دینامیسم درونی و کوشش برای اصلاح‌خویش را کاهش می‌بخشد و طبعا بلافاصله در کنار آن تمایلات ضد انقلابی شروع به نشو ونما مینماید و این درست حالتی است که به روشنی‌در خود حس میکنم... درشرایط فعلی من روشن بینی‌مستقلانه‌ای ندارم و این دائما مرا در یک شرایط دشارژ قرار میدهد . در حالیکه علی‌الظاهر فعالیت میکنم ولی این فعالیت از یک محتوای متناسب برخوردار نیست و روز بروز احساس میکنم که عقب‌تر می‌افتم .

۲۰ر۷ر۵۵

در رابطه با جریانات اخیر بارها کوشیده‌ام که مسایـل موجود را که خودم همبخوبی میفهمیدم بمن کاملا ارتبـاط پیدا میکند دریابم ولی هربار عاجز و درمانده از تحلیـل عمیق این مسایل ناچار آنرا رها میکردم که طبعا این رها کردن نمیتواند امری دائمـی باشد و مجددا این پروسـه تکرار میشود . در وهله اول این احساس در من موجود است که موجودی هستم در سازمان که در عین اینکه هنوز قوانین دیسیپلینی ... سازمانی قادر به کانالیزه کردن من نیست خودم هم این قدرت را ندارم که در صف‌مقدم‌و بعنوان پیشتاز راهگشا باشم . در یک کلام نه رهروام و نه‌رهبر. از طرفی در رابطه با ضربـه های پی‌درپی با اینکه احساس فرسودگی میکنم‌ولی‌هرچه نگاه میکنم بهیچ وجه نمیتوانم و نمیخواهم خودم را از هیچ کاری که ممکن استقادرباشم انجام دهم کنار بکشم ... همیشه این احساس‌را داشته‌ام

جاخالی میکنم

مادام که قدرت سازمانی به‌آن حدی نرسیده باشد که من را بتواند مهار کند وجودم ضربه زننده است این یک معنای این‌حرف هم اینست که من تدریجا دارم محتوای مستقل و پیشرو خود را از دست میدهم و بدلیل‌همان فرسودگی نسبی دارم افتان و خیزان در موضع فعلی‌ام جاخالی میکنم... یک چیز در این رابطه همیشه بطور نگران کننده‌ای‌ذهن را مشغول کرده است که آیا روزی نخواهد شد که دیگر تاب تحمل این ضربات را نداشته‌باشم، البته اکنون هرچه می‌اندیشم‌گمان نمیکنم که چنین شود . تنهاچیزی که در این رابطه به ذهنم میرسد اینست که من از ابتدای سازمان هیچگاه این امکان برایم فراهم نشده که یک‌کار کلاسیک‌تئوریک‌ـ سیاسی بنمایم. بکار بردن لغت «امکان» نیز در حال حاضر بطور عمده قبل از اینکه نظریه شرایط خارجی باشد دربرگیرنده آندسته از تمایلات وگرایشات نادرست ودرست خودم هست‌که‌مرا بسمت نوعی دیگر از کار تشکیلاتی میکشانده است. بعد از شهریور (بهردلیلی کسی نبوده که آن ضوابط را ایجادکند چون‌افرادی مثل خودم ومن از همان زمان‌نیز میتوانستم و حال اگرنکردم‌بدلیل ضعف درونی‌ام بود) این مهم‌را درک کنم گرچه که همیشه بعداز یک ضربه وبهوش آمدن باین درک رسیده‌ام که قدر موضع‌خودم ونیروهای تحت مسئولیت و رهبری من بوده‌اندبخوبی و عمیقا درک نکرده‌ام. (من واقعا از این عدم درک عمیق و ضرباتی که از این ناحیه در این مدت دریافت داشته‌ام آنقدر درد برون دارم که واقعا در مبنای آنها اکنون نمیتوانم هرگونه تمایل ناسالم‌به رهبری را در وجودم مهم واصلی بیابم) شاید هم دلیل همین‌گرایشات ناسالم خردکارانه‌در وجودم بوده است که هیچگاه این حق رابخودم نداده‌ام که خودم را در مقام رهبری احساس بکنم که بعد لازم باشد برای از دست دادنش‌سنگی به سینه بزنم.

حتی بدتر از این از چندی‌پیش علی‌الخصوص پس از ضربات‌اخیر احساس شرمندگی زیادی میکردم. این احساس به بعضی گرایشات انزواطلبانه (که طبعا سکتاریستی هم در عمق هستند) درمن دامن میزد مثلا در حالیکه میدانستم‌که نه باآکرم ونه باعزت‌خانه گرفتن نمیتواند کار اصولی باشد ولی‌از طرفی پیش خودم گفتم این دیگر خجالت‌آور است که من امکان مناسب‌تری را در رابطه باسازمان طلب کنم که تاکنون که امکانات این چنانی سازمانی را از دست داده‌ام (چه در مورد سیمین وچه در مورد منیژه؟) ... در حال‌حاضر دچار سرگردانی خاصی درتحلیل و قدرت‌وکارآئیهای‌خودم شده‌ام.»

والاحضرت اشرف از کلاس های مختلط سوادآموزی زابل دیدن کردند

والاحضرت شاهدخت اشرف پهلوی نیابت ریاست عالیه کمیته ملی پیکارجهانی بابیسوادی‌امروز سومین روز سفربه استان‌سیستان وبلوچستان را می‌گذرانند و همچنان به بازدید از مراکزسواد آموزی ادامه خواهند داد .

والاحضرت دیروز بعد از ظهردر شهر زابل در طنین آوای یک دختر روستائی زابل که طلب‌سبز سبزی وخرمی همیشگی سیستان را میکرد نهال سروی را درباغچه کوچک حیاط مدرسه شهناز زابل غرس کردند و همراه بـا والاحضرت ۴۹ نوسوادسیستانی در دو مدرسه شهناز و پروین اعتصامی زابل نهالهای سرو را به نشانه ۵۰ سال شاهنشاهی پهلوی نشاندند. والاحضرت دیروز در میان ابراز احساسات پرشور سیستانی‌های مرزنشین نسبت بشاهنشاه‌از روستای‌زهک وکلاسهای سوادآموزی آن دیدن کردند وبعد از ظهر دیروز در مدت اقامت کوتاهی در زابل پیشرفتهای عمرانی این شهر و چند کلاس پیکار با بیسوادی‌آن را ملاحظه کردند.

درزهک

زهک روستائی که دیروزمیزبان والاحضرت بود در ۳۰کیلومتری زابل است که باقراء وقصباتش ۴۰ هزار نفر سکنه دارد. این روستا در کناره هیرمند بامعماری سنتی مناطق کویری اصالت‌خود را حفظ کرده ودر دبستان‌صفوی همین روستا والاحضرت اشرف از اولین کلاسهای مختلط سواد آموزی دیدن کردند.فرماندار زابل بااشاره به پیشرفتهای برنامه‌جهاد ملی سوادآموزی گفت : ۷۵۵۶ سوادآموز زن ومرد هم‌اکنون‌در ۲۹۷ کلاس که حاصل تلاش ۱۳۲ کمیته شهری، روستائی وکارگری است تحصیل میکنند. والاحضرت از مدرسه صفوی با اتومبیل در حالیکه جمازه سواران سیستانی معظم‌لها را همراهی میکردند برای بازدید از دوکلاس سوادآموزی زنان در روستای زهک بخانه یکی از اهالی رفتند. «حاج‌علی خمبری» یکی از روستائیان باسواد زهک دواطاق خانه خود را با حصیر مفروش کرده و دراختیار کمیته محلی سوادآموزی‌زهک قرارداده تا درآنجازنان ودختران روستای زهک خواندن‌ونوشتن یادبگیرند.

والاحضرت دراین کلاسها در کنار دختران سیستانی بر روی زمین نشستند واز آنها خواستند که درسهای فرا گرفته را برایشان تکرار کنند وبهنگامی که کلاس‌ها را ترک میکردندرضایت ازپیشرفت این نوسوادان را به مربیان آنها ابراز داشتند.

والاحضرت شاهدخت شهناز وارد توکیو شدند

والاحضرت شاهدخت شهناز پهلوی دیروز برای یک دیدار خصوصی و افتتاح‌نمایشگاه هنر ایران وارد توکیو پایتخت ژاپن شدند . والاحضرت هنگام ورود به فرودگاه بین‌المللی توکیو از طرف مقامات ژاپن و اعضای سفارت ایران مورد استقبال قرار گرفتند . عکس رادیو آسوشیتدپرس

تشریح سیاست خارجی ایران

عصردیروزدرمجلس شورای ملی عباسعلی خلعتبری وزیر امور خارجه ایران در باره اصول سیاست خارجی ایران روابط ایران بـا همسایگان وکشور هـای مختلف جهان سیاست‌ایران در مورد اقیانوس هند سیاست نگاهی به شرق و همچنین مسائل‌مهم‌بین‌المللی که در چهار چوب سازمان ملل متحد مطرح است‌مانند موضوع مبارزه با استعمار ونژاد پرستی‌وتبعیض‌نژادی موضوع خلع‌سلاح عمومی، مبارزه با تروریسم و نظم نوین اقتصادی جهان و کنفرانس شمال و جنوب‌به تفصیل برای نمایندگـان مجلس شورای ملی صحبت کرد ودر پایان به سئوالات نمایندگان پاسخ داد.

خوانندگان‌ومجموعه ۲۸ هزار روز

امروز در صفحات ۵۱۳ تا ۵۱۶ ضمیمه ۲۸ هـزار روز تاریخ ایران و جهان دنباله گزارشهای مربوط به آرشیو های مخفی از نظر خوانندگان گرامی گذشته است. رویداد های‌مهم‌سال ۱۳۲۸ درصفحات عادی ۲۸ هزار روز از فردا ادامه خواهد یافت وسعـی خواهد شد سلسلـه گزارش آرشیو های مخفی نیز گاه به گاه منتشر شود .

برای تهیه شماره هـای کسری خود همـه روزه از ساعت ۸ صبح تا ۸ شب بـا تلفنهای ۳۲۸۴۰۵ و ۳۲۸۲۸۲ تماس بگیرید.

جناب آقای محسن مدیریت کل محترم‌آموزش وپرورش استان اصفهان

انتصاب شایسته وبجای آقای مهندس محمود برنجی را بسمت معاونت فنی آموزش و پرورش استان اصفهان تبریک میگوئیم.

کارکنان هنرستان صنعتی شماره‌دو اصفهان

مهندس کریم کیمیائی، نصرت‌اله برومند ،محمد جلالی،عنایت‌اله نشری ، صدر نجفی ، نشاسته ریز ، جندقیان ، سلیمانی ، مرتضی طاهریان ، علی باقریه ،جهانمردی ، افسرزاده ،ارباب شیرانی ، سالاریوز ،افشار ،موسوی، وهابی، فرهمند، اعدل ، سالک ، سیفی ،خلیلیان ، آقائی ، فتاحی ، صادقی ،آقاجانی ، شفیعیان ، روحانی ، هنرآموز ، کرباسیون ، نجف ، محمدی ،.

دکتر محمدشاهکار

تقاضادارد لطفا نشانی جدید منزل ونمره تلفن شخصی او را یادداشت فرمائید .
منزل ـ تهران ـ خیابان الوند ـ ساختمان‌الوند ـ شماره ۵۵

تلفن ۶۸۵۴۶۱

NH2
قابل توجه پزشکان محترم کشور
آمپول ان هاش ۲
برای جلوگیری ازریزش موی سر
درتمام دراک استورهاو داروخانه‌های کشور موجوداست
تلفن مرکزپخش: ۲-۲۲۰۰۷۱

ارمیترا
تورهای نوروزی

تورپاتایا	بانکوک ـپاتایا	(۱۳روز)
تورهندوچین	بانکو ـ سنگاپور ـ هنگ کنگ ـبمبئی	(۱۵روز)
تور امریکای جنوبی	ریودوژانیرو ـ سائوپولو ـ ایگواسو ـ بوئنوس ایرس ـ مونتوویدئو	(۱۸روز)
تور لندن	فقط لندن	(۱۲روز)
تور پاریس	لندن ـپاریس ـ رم	(۱۷روز)
تور هامبورک	هامبورک ـ لندن ـآمستردام	(۱۷روز)
تور مکزیک	مکزیکوسیتی ـ آکاپولکو ـلوس آنجلس ـ پاریس	(۱۹روز)

برای کسب اطلاعات بیشتر به شرکت جهانگردی ارمیترا: خیابان عباس آباد خیابان میترا تلفن های ۸۵۱۶۷۰ و ۸۴۶۷۳۷ مراجعه فرمائید

ساعت کار: در ایام هفته‌شنبه تا پنجشنبه ۸ صبح تا۹ بعد ازظهر جمعه ۸ تا۱ بعدازظهر

دیدار با تهیه کنندگان و اجرا کنندگان برنامه‌های رادیو وتلویزیون بین‌المللی

۴۰ درصد کارکنان برنامه‌های بین‌المللی راخانمهاتشکیل میدهند

«تد آنتونی» معروفترین چهره برنامه‌های‌بین‌المللی، درباره اینکه چرا در شوی‌خود اصطلاحات فارسی را بکار میبرد وبه «نان‌بربری» و «چای داغ» اشاره میکند، حرف میزند .

این رپورتاژ را همراه با مطالب متنوع ومقالات جالب درشماره این هفته مجله اطلاعات بانوان مطالعه فرمائید .

مجله اطلاعات بانوان سه شنبه‌ها منتشر میشود

مرگ مرموز مالک ۲۴ چتر طلا

پسر راکفلر چه شد؟

کنراد کیلیان

کنت فلک برنادت

جنگ، ادمکشی و ویرانی بر سراسر فلسطین سایه افکن بود.

این یکی از آخرین عکس های پادشاه سیام است.

«بیسول سونگ کرام» از ۱۹۳۸ تا ۱۹۴۴ نخست وزیر بود و در سال ۱۹۴۷ باکودتا قدرت را بدست گرفت.

پدر بزرگ آناندا ـ «شولا لنک کرن» مشهور ۱۸۳۵ تا ۱۹۱۰ درقصرش در بانک کک. وی ۹۲ همسر داشت.

مازاریک چه بوده است؟

اگر قبول کنیم که آلودگی به مدفوع در حین احتضار روی داده است، پس مازاریک به میل خود از پنجره فرو نیفتاده است. راز سر به مهراست و شاهدان ناپدید شده‌اند. هیچ توضیحی قانع کننده نیست. جنایت دیگر مزدوران استالین و بریا؟ جنایت مهاجران چک؟ خودکشی بیدلیل؟

این را هم بگوئیم که اگر کمونیستها قصد بهره گیری از نابود کردن مازاریک را داشتند، زمان را خیلی بد انتخاب کرده بودند: وجود این مرد خوشنام در حکومت نه تنها به زیانشان نبود، بلکه سود هم میرساند.

افکار عمومی چکسلواکی در آن زمان نظر رسمی خودکشی را نپذیرفت و حادثه سبب شد که کدورت میان کشورهای کمونیست و غیر کمونیست اروپا شدت گیرد. گوتوالد گفت: «غرب دست به تبلیغات وسیعی زد تا مازاریک محبوب ما را به خودکشی وادارد...» پانصد هزار نفر جنازه وزیر امور خارجه را تشییع کردند، و رئیس جمهوری «بنش» چنان درین مراسم رفتار کرد که گوئی اصلا متوجه حضور گوتوالد نیست.

در هفته‌های بعد ۶۰ هزار تن از مردم چکسلواکی به غرب گریختند و نوچک برای جلوگیری از این فرار مرزهای غربی کشور را بامین و سیم‌های خاردار بست. بواقع میتوان گفت که جنگ سرد روز ۱۰ مارس ۱۹۴۸ یعنی در روز مرگ یان مازاریک شروع شد.

***

در بهار ۱۹۶۸، در دوران دوبچک، پرونده مرگ یان مازاریک گشوده شد. ولی روز ۱۱ دسامبر ۱۹۶۹ که چکسلواکی به اشغال روسها درآمد، این پرونده دوباره بسته شد.

در این دوران تحقیق احتمال قتل مازاریک رد شد، و بازپرسان به این نتیجه رسیدند که مرگ او در اثر تصادف یا خودکشی روی داده است. دلایل مرگ براثر تصادف اینهاست: مازاریک هیچ نامه‌ای بجای نگذاشت ـ جهت سقوط ـ ابهام نطقی که برای روز بعد تهیه کرده بود ـ وجود یک بالش در زیر پنجره ـ وجود قرص‌های خواب آوری که در اتاق پراکنده بود. ـ نزدیکان مازاریک میگفتند او غالبا برای مبارزه بابیخوابی کنار پنجره میایستاد تا هوای آزاد تنفس کند، و در همین حال قرصهای خواب آورش را میخورد. ممکن است که در همین حال تصادفا از پنجره افتاده باشد.

یک زندگی پراز نوید و ارزو، و سنی که امید ها را پروبال می بخشد. یعنی ۲۳ سالگی، ویک نام مشهور: راکفلر، ویک عشق: بومی ها، زندگی‌شان وساخته هایشان.

پسر نلسن راکفلر فرماندار ایالت نیویورک دریکی ازروزهای نوامبر ۱۹۶۱ درحالیکه با یک قایق ده متری درطول سواحل گینه جدید سفر میکرد، ناپدید شد. دراین ناحیه قایقرانی خطرناکست. ولی میخائیل گستاخ علیرغم توصیه های خبرگان میخواست همراه دوراهنمای بومی ویک نژاد شناس آمریکائی قبل از تاریکی شب ازعرض شط «ایلانون» بگذرد. موج ها قایق اورا سرنگون کردند. دوبومی برای گرفتن کمک خودرا به ساحل رساندند. نژاد شناس به قایق چنگ انداخت ومیخائیل شناکنان بطرف ساحل آمد، ولی دیگر هرگز کسی نشانی ازاونیافت.

نلسن راکفلر درعملیات جستجوکه ابعاد بسیار گسترده‌ای داشت شرکت جست باوجود این هیچ نشانی ازپسرش بدست نیامد.

نتیجه گیری رسمی ازین ماجرا این بود که میخائیل غرق شده وامواج جسدش را برده اند.

اما هشت سال بعد یک قاچاقچی به «میلت ماشلن» روزنامه نگار امریکائی خبر داد که اندکی پیش میخائیل را درمیان پاپوسهای جزیره «تروبریان» دیده است. «ماشلن» باوجود آنکه به صحت این ادعا اعتقاد نداشت، راهی محل شد. ولی هیچ نشانی ازپسر گمشده راکفلر نیافت.

روز ۱۷ سپتامبر ۱۹۴۸، ۲۶ شهریور ۱۳۲۷ ـ یک جیپ نظامی که چهارنفر پلیس با اونیفورم سربازان اسرائیلی سوار آن بودند، دریکی ازخیابان های جنوب غربی بیت‌المقدس، درکنار اتومبیلی که سرهنگ «سرو» فرانسوی ـ وکنت «فلک برنادت» سواران بودند، ایستاد. سرنشینان جیپ بلافاصله به روی برنادت و «سرو» آتش گشودند و هردونفرشان را کشتند.

برنادت (نوه گوستا و پنجم پادشاه سوئد) در برقراری تماس های سری میان متفقین و برخی از رهبران رایش سوم نقش مهمی بازی کرده بود، و روز ۲۳ آوریل ۱۹۴۵ درخفا با هیتلر ملاقات کرده بود.

درماه مه ۱۹۴۸، کنت برنادت که رئیس صلیب سرخ سوئد بود، ازجانب سازمان ملل متحد ماموریت یافت که بعنوان میانجی در راه رفع بحران فلسطین بکوشد.

یهودیان روز ۱۴ مه ۱۹۴۸ تشکیل دولت اسرائیل را اعلام کرده بودند و اندکی بعد کشورهای عرب با این کشور جدید به جنگ پرداخته بودند. انگلیسی ها نقش مهمی داشتند. درماه ژوئیه برنادت موفق شده بود طرفین را به برقراری آتش بس وادارد. ولی نقشه‌اش برای بین المللی کردن بیت‌المقدس و تقسیم فلسطین میان اعراب و یهودیان، موردپسند گروههای افراطی دوطرف نبود.

هر روز حادثه‌ای رخ میداد، و میانجی سازمان ملل متحد وقتی کشته شد که به راستی در یافتن راهی برای رفع بحران، دچار سرکشتگی شده بود.

هنوز هم هویت قاتلان او بدرستی معلوم نیست. اعراب وانگلیسی ها مسئولیت این جنایت را به گردن یهودیان میندازند و چنین بنظر میاید که براستی هم تروریست های یهودی سازمان «اشترن» مقصرند. ولی هیچ چیزاین را ثابت نمیکند.

عده‌ای پلیس مخفی شوروی «س ـ ژ ـ ب» را عامل این قتل میدانند. دران زمان مسکو از اسرائیل در برابر حکومت های ضدکمونیست عرب جانبداری میکرد و ازاین میترسید که صحرای نقب بدست اعراب بیفتد. چون گمان میرفت که درزیرشن های این صحرا منابع عظیمی از نفت قراردارد. باید اضافه کنیم که مطابق نقشه برنادت، صحرای نقب به مصر واذگذار میشد و درشرایط آن روزی، به عبارت دیگر، دراختیار انگلستان قرار میگرفت.

روز ۲۸ اوریل ۱۹۵۰ ـ ۸ اردیبهشت ۱۳۲۹ ـ جسد «کنراد کیلیان» کاشف نفت صحرائی الجزایر، دراطاقش دریکی از هتل های گرنوبل بدست آمد. او به داراویخته شده بود یا خود را دارزده بود؟ کمیسر پلیس بعدازبازرسی دقیق جسد و محل جنایت که پرازنکته های مشکوک بود گفت:

ـ این اولین بارست که می بینم یک نفر با چشم های بسته دربالای دار مرده است.

وباوجوداین نظر داد که کیلیان خودکشی کرده است. اما دوستان او نظر دیگری داشتند:

ـ خودکشی محال است! عوامل یک قدرت خارجی او را کشته‌اند.

دلایل زیادی درین زمینه وجود داشت. کیلیان کاوشگر درسال ۱۹۲۲ اعلام کرده بود که درصحرای الجزایر منابع عظیمی ازنفت وجود دارد، و بعد از جنگ به دوستان نزدیکش گفته بود که: «صحرای لیبی بواقع روی دریائی ازنفت قرار گفته است.» خلاصه اینکه این نابغه مزاحمی برای نقشه های تراست های نفتی بود.

کیلیان درسال ۱۹۴۳، بعد از انجام یک سلسله عملیات اکتشافی در صحراهای افریقا، به صحرای الجزایر رفت.

چند روز بعداز آغاز عملیات اکتشافی درمنطقه «اثیر» راهنمای کیلیان بضرب گلوله های چند ناشناس بقتل رسید. فردای آن روز خود کیلیان بعدازنوشیدن چای دچار استفراغ های شدید شدو پزشک نظر داد که مسموم شده است. کاشف چند هفته‌ای را بین مرگ و زندگی گذراند، و به محض اینکه حالش خوب شد به اصرار از حکومت فرانسه خواست که از تلاش در راه اکتشاف نفت درمستعمره های افریقائیش دست نکشد. تصادف یا توطئه؟ ژنرال لکرک که موافق نظرهای کیلیان بود، درسال ۱۹۴۷ دریک سانحه هوائی بقتل رسید و افسر عالیرتبه دیگری که برای او تسهیلاتی فراهم می آورد سربه نیست شد. کیلیان سخت احساس تنهائی میکرد و گمان می برد که ماموران انتلیجنت سرویس در راه نابودیش میکوشند.

این نگرانی وقتی بی تفاوتی و بی اعتنائی ماموران دولت فرانسه به آن افزوده شد، کیلیان را برآن داشت که در صحرا گوشه نشین شود. ولی سرانجام به اصرار دوستانش به گرنوبل رفت که شهر زندگی جوانیش بود.

کیلیان فقیر وهراسان که میتوانست یکی از ثروتمندترین مردان جهان باشد، بیکی از دوستانش گفته بود:

ـ روزی از خودکشی من صحبت خواهند کرد، اما باورنکنید. من اهل خودکشی نیستم.

یکی از اسرار آمیز ترین مرگ های قرن ما، ماجرای سر به نیست شدن جوان بیست ساله ایست که این عنوان ها را داشت: برادر ماه ـ داور مطلق جزر و مد مرداب ـ مالک بیست و چهار چتر طلا ـ ارباب زندگی.

***

«آناندا ماهیدل» پادشاه سیام را در ساعت ۹ صبح روز ۹ ژوئن ۱۹۴۶، در کف اتاقش مرده یافتند. یک گلوله به مغزش شلیک شده بود و سوراخی گرد و منظم در بالای چشم چپش بر جای نهاده بود. شگفت اینجاست که ملافه ها در فاصله‌ای دور از جسد غرق در خون بودند. یک تپانچه آمریکائی کلت کالیبر ۴۵ هم کنار جسد افتاده بود.

این تپانچه از کلکسیون پادشاه برداشته شده بود که جوانی زود رس و دیوانه اسلحه بود. به دیوار های اتاق های قصر او زراد خانه‌ای از تپانچه، هفت تیر، تفنگ و مسلسل آویخته شده بود، و آناندا از باز کردن و پاک کردن و روغنکاری و بستن آنها بیشتر از هر تفریحی لذت می برد.

پادشاه سیام میدان تیراندازی مخصوصی داشت که در کنار باغ قصرش بود، و هر روز با لذت فراوان در آن تمرین میکرد.

وقتی پزشک مخصوص ـ دکتر نیت ـ جسد پادشاه را معاینه کرد، نتیجه گرفت که او تصادفا و در حین ور رفتن با تپانچه کشته شده است. در اعلامیه رسمی، مرگ پادشاه سیام به همین علت ذکر شد.

رولزرویس و فیل سفید

تصادفی بودن مرگ خیلی زود شایع شد. چون بدین نحو کمترین لطمه ممکن به حیثیت پادشاه سیام که برای بیست میلیون نفر مردم این کشور یک نیمه خدا بود، وارد می آمد، ولی هیچکس حقیقت را نمیدانست و امروز هم کسی نمیداند که چگونه و برای چه گلوله‌ای که «آناندا» را کشت شلیک شد، و براستی این گلوله از همان اسلحه‌ای که نزدیک او بود شلیک شده بود یا نه؟ هیچکس گلوله و اسلحه را مورد بررسی دقیق قرار نداد جسد کالبد شکافی نشد. گلوله از جمجمه مقتول بیرون آورده نشد. چون به عقیده سیامی ها، جسد هر عضو خانواده سلطنتی مقدّس تراز انست که به جاقوی کالبد شکاف سپرده شود. هیچکس نمیتوانست به جسد یک عضو خانواده سلطنتی دست بزند، زیرا میبایستی جسد سالم و دست نخورده به «آن دنیا» برسد. بهر حال این عقیده خرافی برای کسانی که نمی خواستند کسی جز در باره تصادفی بودن مرگ پادشاه خیالی به ذهن خویش راه دهد، بسیار خوشایند بود.

پدر بزرگ آناندای جوان پادشاه مشهور سیام، نود و دو همسر داشت که سه نفر از انها خواهر زنهایش بودند یکی از این زنها که فقط ۲۱ سال داشت یک روز از قایق به درون آب افتاد همراهان او حتی برای نجاتش حق نداشتند بدنش را لمس کنند، چون اگر جزاین میکردند به مرگ محکوم می شدند، و بدینگونه بود که ملکه جوان غرق شد.

پدر «آناندا» مرد متجددی بود و فرزندش را برای تحصیل به لوزان در سویس فرستاده بود. شاید این اقدام متهورانه در مرگ اسرار امیز پسرش نقشی داشت و شاید همین امر او را به خود کشی وا داشته بود.

ولی پادشاه بیست ساله، یک جوان و سالم و درس خوانده و با هوش چه دلیلی برای خود کشی داشت؟ آناندا هیدل در سیام صاحب قدرت واقعی نبود، ولی آشکار بود که از این بابت دغدغه خاطری بخود راه نمیدهد. چون امتیاز ها را داشت و از شر مسئولیت ها خلاص بود.... یک زندگی طلائی در یک قصر مجلل. صدها خدمتکار، چند رولزرویس و تعدادی فیل سفید.....

پس چرا میبایستی چهار روز قبل از مسافرت به سویس خود کشی کند؟ او روز ۱۳ ژوئن باید به آمریکا میرفت تا با ترومن ملاقات کند، و بعد در لندن به دیدار لردمونتباتن می شتافت که عالیترین نشان سیام بنام «فیل سفید مقدس» را گرفته بود.

عشق غیر ممکن؟

این دو مسافرت تشریفاتی ممکن بود خسته کننده باشد، ولی بهیجوجه نمیتوانست دلیلی برای خود کشی بحساب آید. بویژه وعده دیداری که در لوزان داشت سخت دلپذیر بود. آناندا میبایستی در این شهر زیبای سوئیس با یک دختر زیبای سوئیسی بنام «ماریلن فراری» ملاقات کند. این دو در مدرسه شبانه روزیشان با هم اشنا شده بودند وهیچکس نمیدانست روابطشان تا چه حد پیش رفته بود. ولی این آشکار بود که همدیگر را سخت دوست میداشتند و هدیه ها و نامه های عاشقانه مبادله میکردند. «ماریلو» یک روز بعد از مرگ «آناندا» نامه او را دریافت کرد:

«من بیشتر ازین نمیتوانم در آمدن به لوزان تامل کنم.»

در همین نامه «آناندا» نوشته بود که اطرافیانش تعدادی از دختران خانواده های متشخص سیام را به او معرفی کرده‌اند تا یکی از انها را بعنوان همسر برگزیند، و شاید هم چند نفرشان را..... آیا به «ماریلو» قول ازدواج داده بود و اینک وفای به عهد را تا ممکن میدید؟ در واقع پدر و مادر «ماریلو» هم با ازدواج این دو مخالفت کرده بودند و «آناندا» این را میدانست. در آن موقع، بخصوص در سویس خیلی از دختر ها بدون جلب موافقت پدر و مادرشان به کسی قول ازدواج نمیدادند. آیا آناندا پیش از مرگ در باره این موضوع اندیشیده بود و به این نتیجه رسیده بود که یکی از افراد نیمه مقدس خانواده سلطنتی سیام نمیتواند با یک سویسی عادی ازدواج کند؟ و به این نتیجه رسیده بود که خود کشی تنها راه موجودست؟ در خانواده «آناندا» یک سابقه خود کشی هم وجود داشت: یکی از عمو هایش بدلیل گرفتاری های سیاسی خود کشی کرده بود.

اما وقتی کسی میخواهد خود کشی کند، لوله هفت تیر را نه بالای چشم چپش، بلکه روی شقیقه راستش میگذارد. این انتخاب محل لااقل برای یک اسلحه سنگین آمریکائی ـ نظیر آنکه کنار جسد آناندا افتاده بود ـ منطقی ترین و آسان ترین بود. گذشته از این، گلوله‌ای که از این فاصله شلیک شود، اثر مشخصی روی پوست باقی میگذارد: لکه های سوختگی سیاهرنگ، نظیر خالکوبی، که با شستشو پاک نمی شوند، در حالیکه پزشکان قانونی و ماموران پلیس چنین اثری روی پوست پادشاه مقتول ندیدند.

اسلحه شناسی که سه روز بعد از مرگ آناندا تپانچه‌ای را که کنار دست او افتاده بود بررسی کرد، نظر داد که حداقل از یک هفته قبل با این اسلحه شلیک نشده است، و اصلا این اسلحه‌ای نیست که گلوله آن باعث مرگ پادشاه شده است.

پس میبایستی چنین نتیجه گرفت که یک نفر دیگر با اسلحه‌ای بهمان کالیبر آناندا را کشته و بعد تپانچه را کنار دستش نهاده است تا تصور خود کشی یا مرگ تصادفی پیش اید، و چون گارد محافظ آناندا بسیار پر قدرت بود، این نظر قوت میگرفت که یک یا چند نفر از نزدیکان پادشاه او را کشته اند. اینها فقط حدس و گمان بود، ولی باعث شد که مدتی بعد سه مرد کشته شوند. سه نفری که به احتمال زیاد بیگناه بودند.

***

آرشیوهای مخفی باز شد

عرق وحشت بر تن فرشتگان نگهبان چومبه

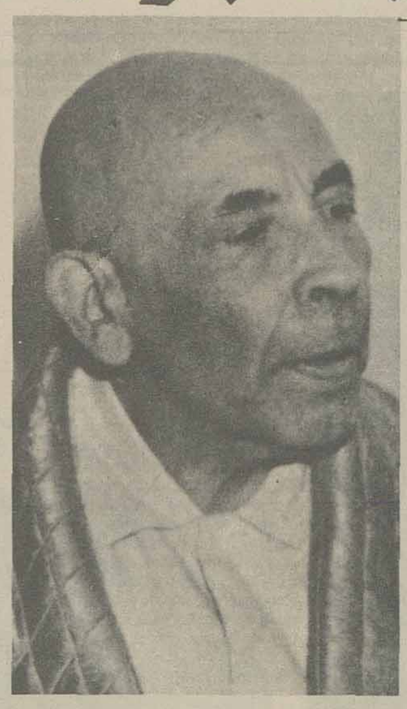

۱ هومبرتو دلگادو (۱۹۰۶ تا ۱۹۶۵)

اسرار دامی که بصورت کنفرانس گسترده شد

تصرف کشتی «سانتا ماریا» توسط هواداران دلگادو طرحی بود که خود ژنرال ریخته بود. در اینجا یک هواپیمای شناسائی ارتش آمریکا درحال پرواز برفراز سانتا ماریا دیده میشود.

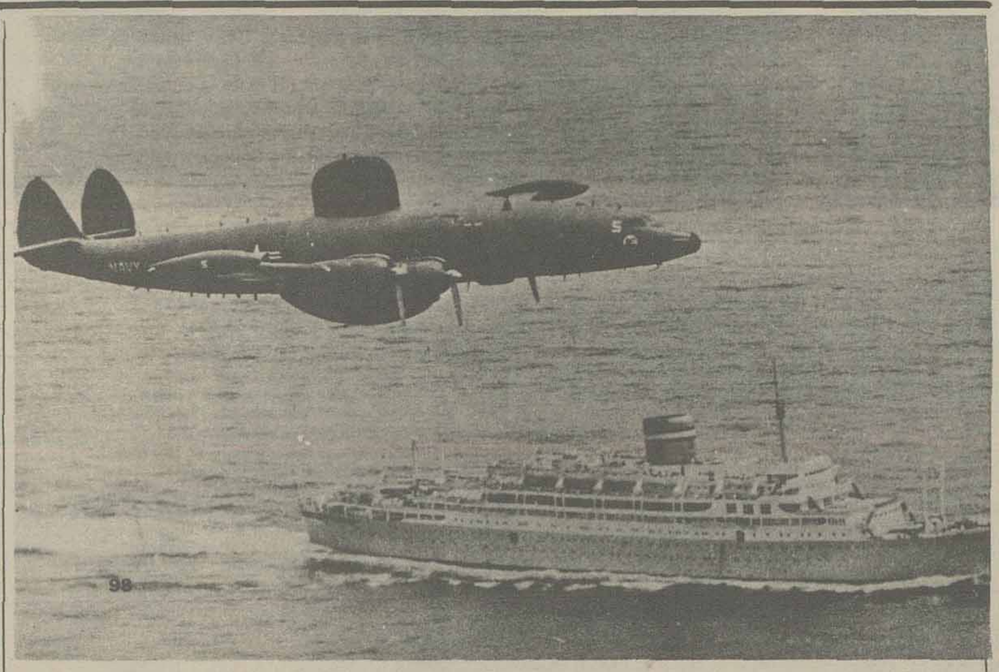

بعد از کودتای پرتغال جسد دلگادو با تشریفات رسمی دوباره بخاک سپرده شد.

روز ۱۰ مه ۱۹۶۵ حکومت اسپانیا خبر رسمی مرگ دلگادو را به همسروعروس او داد.

پرتغالی تبادل نظر کرد. از انجا به پاریس رفت و بعد به رم.

بنظر می آید که در همین جا قرار شد با رهبران جنبش مخالف سالازار که در خود پرتغال فعالیت داشتند در «باداجز» ملاقات کند.

وقایعی که بعد رخ داد ثابت کرد که این جلسه دامی بیش نبوده است. تحقیقاتی که بعد از سقوط حکومت «کاتانو» صورت گرفت نشان میدهد که رباینـدگان دلگادو مامور قتلش نبودند، بلکه میبایستی او را به لیسبن ببرند. دو مردی که دلگادو را سوار اتومبیل کردند، او را به نقطه‌ای دور افتاده بردند. سوار کامیونی کردند که دو همدست‌شان در آن بودند و به ژنرال گفتند که بازداشت شده است. البته این کار در خارج از پرتغال غیر قانونی بود. بهرحال دلگادو در صدد مقاومت برامد و کشته شد.

ماموران پرتغالی زود متوجه شدند که عبور دادن جسد از مرز کار بسیار خطرناک و دشواری است، پس او را در جنگل اکالیپتوس «فرسنو» دفن کردند. در این حال کشتن معشوقه دلگادو یک ضرورت بود، چون او رباینـدگان ژنرال را دیده بود و میتوانست هویت‌شان را فاش کند. پس او هم کشته شد و جسدش دفن شد. ماموران حکومت پرتغال اگر اجساد قربانیان خود را عمیق‌تر در خاک فرو برده بودند به دام نمیفتـادند. ولـی متاسفانه - از نظر خودشان - چنین نکردند.

... بعد از ناپدید شدن دلگادو شایعه‌های زیادی برسر زبان‌ها افتاد. برخی گمان می بردند که ژنرال بقصد بهره‌گیری تبلیغاتی پنهان شده است تاجائی ناگهان خود را نشان بدهد و ایجاد هیجان کند. عده‌ای را نیز نظر این بود که دلگادو بوسیلـه متحـدان کمونیستیش سر به نیست شده است. پلیس اسپانیا در جریان تحقیقاتش در نزدیکی «فرسنو» دلایلی بروقوع یک جنایت یافـت: لکه‌های خون - پوکه فشنگ و...

بعد از کشف جسد هویت دلگادو از روی دندان‌هایش معین شد.

وقتی ژاپنی ها سیام را تصرف کردند، آناندا در سویس بود. او در اواخر سال ۱۹۴۵ با یک بمب افکن انگلیسی به کشورش باز گشت. در این هنگام انگلیسی ها هنوز سیام را جزئی از منطقه نفوذ خویش میدانستند. در هنگام باز گشت آناندا، زمام امور سیام بدست یکی از رهبـران سابق نهضت مقاومت در برابر ژاپن سپرده شده بود که «نائی پریدی» نام داشت. «نائی» از «آناندا» خواسته بود که به سیام برگردد، و چنین بنظر می آمد که این دو تفاهم کامل دارند. اما بعد از مرگ پادشاه شایع شد که اختلاف نظر سختی میان او و «پریدی» وجود داشت که بقتل پادشاه انجامید. هر چند که تمام شواهد نشان میداد که حضـور «آناندا» در کشورش میتوانست به سود «پریدی» باشد.

خانواده سلطنتی هم به ادامـه حضور آناندا علاقمند بود. پس ممکن بود مخالفت شدید خانواده سلطنتی با مسافرت پادشاه به سوئیس، به نزاع منجر بقتل یا به مرگ او انجامیده باشد.

بهر حال تقریبا قطعی است که مرگ اسرار آمیز آناندا، با قصد او برای مسافرت به سوئیس و عدم تمایل در بازگشت به سیام بی ارتباط نبوده است.

«پـریدی» بعـد از مرگ پادشـاه دستور داد که در زمینـه مرگ او تحقیقات وسیعی صورت گیرد تا به شایعه های ناخوشایند خاتمه داده شود. ولی در نوامبر ۱۹۴۷ «پیبول سونگرام» اورا مخلـوع و وادار به فرار کرد «پریدی» ابتدا به سنگاپور و بعد به چین رفت و دیگر کسی حرفی از او نشنید.

«سـونگرام» چنین شایع کرد که برای گرفتن انتقام خون «آناندا» دست به کودتا زده است، و بهمین دلیل طبیعتا اعلام کرد که پریدی عامل قتل پادشاه بوده است. بهر حال اندکی بعد بدستور او سه نفر باز داشت شدند: منشی سابق آناندا بنـام «شـالیو پاتومروس» و دو همکارش به اسامی «باتر» و «شـات» مردی بنـام «تـی» شهادت داد که این سه نفر توطئه قتل پادشـاه را چیدند، بوسیله اجـودان «آناندا» طرح شان را اجرا کردند و بعد قاتل را فرار دادند. یک نفـر دیگر شهادت داد که در روز قتل «آناندا» آجودان او را دیده بود که دوان دوان از قصر میگریخت. راننـده آجودان هم شهادت داد که صبح زود اربابش را به قصر برده بود.

بدستور «پیبـول» تابوت آناندا گشوده شد. یک محفظه نقـره‌ای که جسد پادشاه مثل یک مومیائی پرونی در آن روی خود خم شده بود. این محفظه نقره‌ای درون یک تابوت زرین گذاشته شده بود. اما یک سال و نیم از ماجرا میگذشت و طبیعتا بررسی جسد نمیتوانست اطلاعات قابـل توجهی در باره علت مرگ بدست دهد.

سه پلا گردان

اگر این اصل پذیرفته میشد که آناندا نه با تپانچه‌ای که کنار دستش افتاده بود، بلکه با مشابـه آن بقتـل رسیده است، اتهام سه نفری که باز داشت شده بودند به جرم تبدیل میشد و میبایستی یقین کرد که «پریدی» و آجـودانش که گریختـه بودند جرم سنگین تری داشتند. اندکی بعـد یک کارشناس اسکاتلند یارد نظر داد که وقتی چند ساعـت از شلیک گلولـه بگذرد، دیگر نمیتوان با بررسی اسلحه زمان دقیق شلیک گلوله را تعیین کند و معلوم نبود که این سه نفر کنـاهکار باشند.

در اوت ۱۹۴۹ سه نفری که باز داشت شده بودند به مرگ محـکوم شدند. در حالیکه هیچکدام از آنها در مدت ۱۷ ماه اسارت شان به شرکت در قتل پادشاه سیام اعتراف نکرده بودند.

در این حال «پیبول» چندین بار از دولت چین در خواست استرداد «پریدی» را کرد. ولی پکن به او هیچ جوابی نداد. شاید بدلیل انتظار بدست آوردن «گناهکار» اصلـی بود که سه متهم سه سال و نیم بعد اعدام شدند. در واقع «پیبـول» میدانست که رای دادگاه پایه های محکمی ،دارد. مردم هم میدانستند که محکوم کردن این سه نفـر بواقـع برای بی اعتبـار کردن حکومت سابق و توجیه کودتا صورت گرفته است.

بهمین دلیل پیبول وقتی حکم به اجرای رای داد که کشورش تایلند نام گرفته بود و موقعیتش در آن تحکیم شده بود.

***

راز مرگ آناندا هنـوز از پرده بیرون نیفتـاده است. انسیکلوپـدی بریتانیکا می نویسد:

- روز ۹ ژوئـن ۱۹۴۶ آناندا ماهیدل پادشاه سیام را در اتاقش مرده یافتند و مرگ در شرایطی رخ داده بود که ظن قتل بوجود می آورد. آناندا به غرب تمایل داشت و مرگش در زمانی اتفاق افتاد که پکن میکوشید باهر وسیله ممکن کشور های همسایه را زیر کنترل بگیرد.

در ژانویه ۱۹۷۵ جنـازه ژنرال «هومبرتو دلگادو» را در لیسبن از قبر بیرون آوردند. چون سقوط حکومت کاتانو تحقق یکی از آرزوهای این توطئه‌گر خستگی‌ناپـذیر بود، رهبـران جدید میخواستند به او ادای احترام کنند. نام «دلگادو» را به خیابان‌ها و میدان‌ها دادند. تصاویرش را در گوشه و کنار آویختند. چون دلـگادو برای پرتغالی‌ها مظهر آزادی و دمکراسی بود. قاتلان او به محاکمه کشیده شدند. اندکی بعـد آشـوب، ناراحتـی‌های اقتصادی و ترس افتـادن در چنـگ دیکتاتوری کمونیستی نام ژنرال را از خاطره‌ها برد.

دلگادو چرا و چگونه کشته شد؟

***

روز ۱۲ فوریه ۱۹۶۵ یک اتومبیل کرایه‌ای که از سویل آمده بود در برابـر هتـل «سیمـانکاس» در «باداجز» ایستاد. باداجز مرکز یکی از ایالت‌های اسپانیا در کنار مرز پرتغال است. دو نفر مرد و زن از اتومبیل پیاده شدند و دو اتاق در هتل گرفتند. مرد آدم طاس شصت ساله‌ای بود که نام خودش را در دفتـر هتـل «لورنزوایبانز» و شغلش را تاجر ذکر کرد. زن نیز که جوان، خوشگل و مو خرمائـی بود، خود را «آراجـاریر کامپوس» معرفی کرد و گفت که منشی «ایبانز» است.

فردای آن روز در حالیکه دو مسافـر تازه وارد در سالن هتـل کارت‌پستال می نوشتند، دو اتومبیل در سانتا لئوناردو - چهل کیلومتری جنوب باداجز - از پرتغال وارد اسپانیا شدند. در هریک ازین دو اتومبیل دو نفـر سوار بودند. نام‌هائـی که آنها به ماموران گمرک دادند جعلی بود، و تنها دراین اواخر بود که اسامی واقعی آنها در دفترهای پلیس مخفی پرتغال بدست آمد.

بهرحـال - این چهار مامـور توریست‌نما به ماموران گمرک اسپانیا گفتند که قصـد دارند برای گذراندن تعطیلات به سویل بروند. ولی وقتی از دید ماموران خارج شدند راه خود را به سمت «باداجـز» کج کردند. وقتـی «تاجر» و «منشی» کارت‌پستال‌هایشان را در «باداجـز» در صنـدوق پسـت انداختنـد (۱۳ فوریه ۱۹۶۵ - ۲۴ بهمن ۱۳۴۳) به هتل برگشتند و پشت میز رستوران نشستند که ناهار بخورند. در همین حال دونفر دیگر از مسافران هتل به ایبانز نزدیک شدند و به او گفتند که زمان تشـکیل جلسـه یک ساعـت جلـو افتـاده اسـت. ایبانز غذایش را به سرعت تمام کرد و با این دو نفر سوار یک اتومبیل اپل شد و رفت. (یکی از اتومبیل‌هائی که از مرز گذشته بود اپل بود و آن یکی رنو)

ساعت پنج و نیم بعداز ظهر اپل برگشت در حالیکه «ایبانز» در آن نبود، و این بار دو مسافر هتل «منشی» زیبا را همراه خود بردند. ساعت نه بعد از ظهر دو مرد تنها به هتـل برگشتنـد صورت حسابشان را پرداختند رفتند، و دیگر در هتل کسی اثری از ایبانز و آراجاریر ندید.

تقریبا دو ماه بعد - ۲۴ اوریل ۱۹۶۵ - دو پسر بچه در یک جنگل کوچک اکالیپتـوس، در نزدیکی «فرسنـو» بازی میکردند. (فرسنـو نزدیک‌ترین شهر به «باداجز» است) آن دو در حین بازی متوجـه دو برجستگی شدند. وقتی نزدیک رفتند فریادی از ترس براوردند و خود را عقب کشیدند. چون از هر کدام از آنها یک سر بیرون آمده بود. ماموران پلیس در همانجا اجساد از هم پاشیده یک مرد مسن و یک زن جوان را یافتند که به اهک آغشته شده بود. مقام‌های اسپانیائی به تحقیق پرداختند و خیلی زود متوجه شدند که مرد مقتول ژنرال هومبرتو دلگادو رهبر جنـاح مخالف حکومت پرتغالست. زن جوان واقعا «آراجاریر کامپوس» نام داشت و منشی و معشوقه ژنرال بود. جسد «کامپوس» را بوطنش برزیل فرستادند و جسد ولگادو را در «فرسنو» به خاک سپردند.

ماجرای سانتا ماریا

«دلگادو» قبل از اینکه به جناح مخـالف بپیوندد، یکی از اعضـای برجسـته حکومـت سالازار بود. او درسال ۱۹۴۳ در سن ۳۷ سالـگی ژنرال شده بود و مدیریت هواپیمائی غیر نظامی را برعهده گرفته بود. بعد وابسته نظامی در واشینگتن و نماینده پرتغال در سازمان پیمان ناتو شده بود.

«دلگادو» عقایدی متفاوت با دیگر اعضای برجسته حکومت داشت. او در سال ۱۹۵۸ در مقابـل دریا سالار توماس، (نامزد مورد حمایت سالازار) در انتخابات ریاست جمهوری شرکت کرد. این اقدام شهامت‌آمیز باعث شد که مردم او را «ژنرال نترس» لقب بدهند. «دلگادو» کمتر از ۲۵ درصد آراء را بدست آورد، ولی حکومت را به دخالـت در انتخابـات متهم کرد و درصدد برآمد گروه‌های مخـالف را متشـکل کنـد. دراین هنـگام بود که سالازار او را از همـه سمت‌هایش برکنار کرد. ژنرال از بیم جان به برزیل گریخت و به طرح نقشه‌های متعددی برای سرنگون کردن حکومت سالازار پرداخت.

در ژانویه ۱۹۶۱ نقشـه‌ای علیه حکومت سالازار چید و به اجرا درآورد که نامش را در سراسر جهان برسر زبان‌ها انداخت. ماجرا بدین قرار بود که کشتی پرتغالی «سانتـا ماریا» را بوسیله یکی از هوادارانش تصرف کرد. این مرید باشهامت «انریک گالواثو» بود.

گالواثو و چند نفر از همدستانش در میان اقیانوس اطلس افسران کشتی سانتـا ماریا را باز داشت کردند و اختیار آن را بدست گرفتند و بدان «سرزمین پرتغال مستقل» نام دادند... یعنـی مستقـل از یوغ دیکتاتـوری سالازار.

گالواثو و یارانش خیلی زود دچار دردسر شدند. چون یک کشتی بزرگ داشتند با صدها مسافر بیگناه و قانونا نمیتوانستند در هیچ بندری توقف کنند. ماجـرا با میانجیگری برزیل پایان گرفت و سانتا ماریا به پرتغال برگشت.

بعد از این ضرب شست دلگادو ماجرای دیگری در خود پرتغال براه انداخت. این بار گروهی از افسران هوادارش شوریدند و کوشـیدند سربازخانه «بجا» را در جنوب پرتغال اشغال کنند. این ماجـرا در دسامبر ۱۹۶۱ رخ داده و در این هنگام ولگادو در مراکش بود. وقتـی خبـر شورش بوسیله اجراکنندگانش به مراکش رسید و دلگادو و یار وفادارش «کامپوس» عازم پرتغـال شدند، در حالیکه زن لباس ژنرالی ژنرال را میان آسترو رویه مانتویش مخفـی کرده بود. ژنرال هم خود را به قیافه دیگری دراورده بود.

این تغییر قیافه احتمـالا زندگی دلگادو را نجات داد. چون وقتی به «بجا» رسید باخبـر شد که شورش شکست خورده است و آندسته از شورشیان که کشته نشده‌اند به زندان افتاده‌اند.

دلـگادو و معشوقـه‌اش بطرز معجزه‌آسائی خود را نجات دادند.

دو سال بعد دلگادو در برزیل به توطئه چینـی علیه حکومـت سالازار ادامه داد. در سال ۱۹۶۴ به اروپا رفت تابـه پایگاه‌های عملیاتش نزدیک‌تر باشد. ولی دراین عملیات ناکام ماند. لکن وقتـی به پراگ رفـت تابـا پرتغالی‌های کمونیست ضد سالازار همکاری کند، به یک بخت دست یافت.

دعوت بن بلا

این بخـت در وجـود یک ماجراجوی دیگر تجلی کرد. احمـد بن بلا که در آن هنگام رئیس جمهوری الجزایر بود. بن بلا بعد از مسافرت به مسکو برای یک توقف کوتاه به پراگ آمده بود. الجزیره درین هنگام ستاد عملیاتـی تعـدادی از سازمـان‌های افراطی - چند کشـور مختلف بود، و بن بلا از دلگادو خواست که به جمع این مخالفان بپیوندد. در ژوئیه ۱۹۶۴ دلگادو وارد پایتخت الجزایر شد و بن بلا یک ویلا و یک اتومبیل مجلل دراختیارش گذاشت. دلگادو که به این ترتیب پایگاهی یافتـه بود، برشـدت فعالیت‌هایش علیه سالازار افزود. در ماه سپتامبر مخالفان حکومت پرتغال کنفرانسی در الجزیره تشکیل دادند. در ماه دسامبر هومبرتو بالباس مبدل عربی به لندن رفت و با مهاجـران

در راهروی دادگاه و در میان دو مامور محافظ میبینیم.

خلبان!

خلبـان «هاوکر - سیدلـی ۱۲۵» سرش را برگرداند. مردیکه او را استخدام کرده بود، «فرانسیس بودنان» نام داشت. این مرد که تا آن موقع خیلی مودب و موقر بود اینک، اسلحه بدسـت در راهروی میانی هواپیمـا ایستاده بود و همـه مسافـران را در تهدید اسلحه‌اش داشت.

جز «دیوید میکور» خلبـان و «تروركوبلستن» کمک خلبـان، هفـت نفر سوار هواپیمـا بودند: فرانسیس بودنان، که هواپیمـای کوچک «جیورجـی ارلاینـز» را برای یک شرکت سوئیسی اجـاره کرده بود. - شارل سیگال، وکیل بلـژیکی و همسرش - مارسل هامبورسن، که یک تاجـر بلـژیکی بود - لوئیس مانا و سانتیاگو گونزالس، مامـوران پلیس اسپانیا، که مامور مراقبت از موسی چومبه بودند - و سرانجام موسی چومبه رئیس جمهوری سابق کنگو که در این شب سی ژوئن ۱۹۶۷، بعد از یک روز گردش از «ایبزا» به بالمـا دومـاژرک میرفـت و مسافـر اصلـی هواپیما بود.

«تروركوبلستن» آهسته گفت:

- یک ماجرا!

در واقع همه فکر میکردند که این حرکت «بودنان» چیزی بیشتر از یک شوخی بیمزه نیست و منتظر بودند که نتـواند مدت زیادی جدی بمـاند و قهقهه را سردهد. «مارسل‌ها مبورسن» که قطعا چنین فکری داشت لبخند زنان به طرف «بـودنان» برگشـت و گفت:

- خوب مقصود؟...

ولی قبل از اینکه جمله‌اش تمام شود «بودنان» به سرعت اسلحـه را بطرفش برگرداند و گفت:

- بنشین و گرنه شلیک میکنم.

و چون «هامبورسن» فورا اطاعت نکرد، دو گلوله به کف هواپیما شلیک کرد که یکی از آنها پای مسافر نافرمان را مجروح کرد. آنوقت «بودنان» فریاد زد:

آرشیوهای مخفی باز شد

پیام ویژه از هواپیما به برج مراقبت:

چومبه در هواپیماست

داگ هامرشولد: قربانی توطئه در قلب افریقا

بعد آز مرگ چومبه مراسم یاد بود او در حضور همسر، برادر زن‌ها، دو دختر و هفت پسرش برگزار شد.

روز ۱۱ فوریه ۱۹۶۵ روز پیروزی چومبه بود. نخست وزیر کنگو در بازگشت به لئوپلدویل امضای قرار داد بلژیک و کنگورا اعلام کرد.

موبوتو با زرنگی فراوان چومبه را از سر راه برداشت.

هنوز کسی نمیداند علت و دلیل قتل یا مرگ ناگهانی بیر کل سازمان ملل متحد چیست

این عکس در ایبزا از چومبه گرفته شده است، درست چند روزی پیش از اسارتش یک هلندی مشغول گرفتن عکسهای خانوادگی بود که چومبه را شناخت و از او عکس گرفت.

سیا، موبوتو و سازمان جاسوسی در پی دستیابی به چومبه

بودنان یک ماجراجوی شرور بیش نبود.

بعد از اینکه چومبه ربوده شد، موبوتو خواستار تحویل او به دولت کنگو شد و همسر چومبه برای جلوگیری از این کار همراه یک وکیل مدافع بلژیکی به فعالیت شدیدی پرداخت.

چومبه مزاحم الجزایر بود

داگ هامرشولد قربانی توطئه هائی شد که صحنه اصلی آن افریقای سیاه بود.

- زود برو کنار اسپانیائی‌ها بنشین.

مارسل وقتی پهلوی اسپانیائی‌ها نشست، متوجه شد که «فرشتگان نگهبان» چومبه خیس از عرق ترس هستند.

صدای شلیک و بوی باروتی که در هواپیما پیچیده بود فکر هر مقاومتی را از ذهن مسافران خارج کرده بود. بهمین جهت بودنان با آرامش خاطر به کابین رفت و به خلبان گفت:

- حالا به طرف الجزیره برو، فهمیدی؟ الجزیره!

«تیلور» که میدید هر مقاومتی به قیمت جان مسافران تمام میشود، راه الجزیره را در پیش گرفت. عده‌ای میگویند او همدست بودنان بود. ولی هیچ دلیلی در تائید این نظر وجود ندارد.

دراین حال بودنان میکوشید هرچه بیشتر روی زندانی‌هایش تاثیر بگذارد. بهمین دلیل وقتی یکی از آنها کوچکترین حرکت مظنونی میکرد، فریاد میکشید:

- مواظب باشید. من یک مامور مخفی هستم، یک آدمکش. دقت کنید، من خوب هدف میگیرم و در تیراندازی خیلی سریع هستم...

بعد آرام بخش و مرموز میشد:

- در این هواپیما کسی هست که مشهورست و یک آدم مشهور دیگر میخواهد با او ملاقات کند. اگر از من اطاعت کنید، هیچ آسیبی به شما نمیرسد و همه‌تان آمشب در مادرید بود. وگرنه همه‌تان را میکشم...

از کابین صدای خلبان شنیده میشد که با الجزیره رابطه برقرار کرده بود:

- هواپیمای خصوصی، «گلف آلفابرا نوامبرا ونیفورم» مجبورست در فرودگاه شما بنشیند. از مسیر ۱۵۵ درجه میرسیم اجازه فرود میخواهیم.

بودنان از همانجا که نشسته بود خطاب به خلبان فریاد زد:

- پیام ویژه! مخابره کنید: «پیام ویژه بودنان به سرهنگ بومدین، چومبه سوار هواپیماست.

اولویت مطلق برای فرود میخواهم:

بهرحال نیم ساعت بعد از اسلحه کشی بودنان هواپیمای حامل چومبه در درودگاه بوفریق در نزدیکی الجزیره فرود آمد و ماموران پلیس همه سرنشینان آن را توقیف کردند. از جمله «بودنان» را که به زحمت قادر بود تعجب خود را مخفی کند. ماجرا خیلی حیرت انگیز بود.

موسی چومبه که در کشورش بطور غیابی محکوم بمرگ شده بود، این مرد زیرک و بدگمان و پولدار که شب و روز تحت حمایت ماموران پلیس اسپانیا بود، چرا اینطور آسان به دام افتاده بود؟

این راست است که بودنان، صبر و حوصله زیادی برای اجرای نقشه‌اش بخرج داده بود. مثل یک جانور جنگلی بی سرو صدا به طعمه‌اش نزدیک شده بود و در موقع مناسب او را ربوده بود. در واقع میان طرح نقشه ربودن چومبه و اجرای آن هیجده ماه فاصله بود.

بودنان دامش را در دفتر یک وکیل بروکسلی گسترده بود که شارل سیگال نام داشت سیگال به توصیه یکی از دوستانش بودنان را پذیرفته بود.

بودنان خود را نماینده یک شرکت سوئیسی معرفی کرد و خیلی زود شارل سیگال را نسبت بخود مطمئن ساخت:

- چرا میبایستی بد گمان باشم؟... آنچه او درباره کار و کاسبی به من میگفت منطقی و درست بود. در نقشه‌هائی که ارائه میکرد هیچ نقطه ضعفی وجود نداشت. برای تهیه اساسنامه یک شرکت تجارتی اروپائی با من مشورت کرد و وقتی این شرکت تاسیس شد حق الزحمه‌ام را پرداخت.

«سیگال» وقتی حساب کرد به این نتیجه رسید که بودنان برای نزدیک شدن به چومبه از طریق او و دخترش هفتصد یا هشتصد هزارفرانک بلژیک خرج کرده بود. در پی گسترش فعالیت‌های سیاسی پای بودنان و سیگال به مادرید گشوده شد سیگال با سرشناسان مادرید روابط دوستانه‌ای داشت. تا اینجا اسمی از چومبه به میان نیامده بود. تا اینکه بودنان به سیگال گفت شرکتش قصد دارد دست به فعالیت‌های وسیعی در افریقای مرکزی بزند، که سیاست در آن هیچ سهمی ندارد.

میگفت:

- ما میخواهیم برنامه‌های عمرانی در آنجا اجرا کنیم تا ثبات سیاسی و اجتماعی پایه‌های محکمتری پیدا کند، و ازین طریق سرمایه گذاران، صاحب خاطراسوده‌تری شوند. پس از تبلیغ در زمینه این فعالیت‌ها به یک شخصیت افریقائی که شهرت بین‌المللی داشته باشد، نیاز داریم.

بودنان مطلب دیگری نگفت و منتظر پیشنهاد سیگال مانده سیگال موسی چومبه را معرفی کرد و گفت از طریق یک دوست مشترک بنام «مارسل هامبورسن» میتواند با دیپلمات کنگوئی تماس برقرار کند:

- نظرتان راجع به موسی چومبه چیست؟

- همان کسی است که ما میخواهیم.

بودنان این موافقت را بعد از یک «بررسی و تعمق» چند روزه اعلام کرد.

***

این چومبه‌ای که بودنان سر در پیش نهاده بود کیست؟

موسی چومبه فرزند یک خانواده ثروتمند و کاسبکار، روز ۱۸ نوامبر ۱۹۱۹، در شهر کوچک موسومبادر کنگوی سابق بلژیک بدنیا آمده بود. وقتی به سن جوانی رسید با دختر یکی از روسای قبیله خود ازدواج کرد. ولی دوست داشت دور وبرش را منشی‌های سفید و موبور بلژیکی یا اسکاندیناوی بگیرند. موسی که از رقبایش با هوشتر بود، از اسلحه حیله گری به بهترین نحوی استفاده میکرد و افکار سیاسیش بیشتر به افکار یک تاجر شبیه بود تا به افکار یک نظریه پرداز، در واقع فقط به جنبه‌های عملی هر مسئله مینگریست. در برابر این امتیازها کمتر کسی چومبه را دوست داشت، و او فقط از محبت برخی از مقام‌های بلژیکی برخوردار بود که میگفتند:

- دوستش داریم، چون تنها چیزیست که از کنگو برایمان مانده است.

کنگوئی‌ها چومبه را متهم میکردند که روابط نزدیکی با سرمایه داران بلژیکی و بین‌المللی دارد، کنگویی‌ها او را الت دست استعمار گران سابق میدانستند، و بهمین جهت برای نابودیش نقشه میکشیدند.

وقتی ژنرال موبرتو قدرت را در کنگو بدست گرفت، چومبه را که به اسپانیا پناهنده شده بود غیابا به مرگ محکوم کرد.

***

مارسل هامبورسن که از جانب بودنان وسیگال ماموریت داشت، وقتی به مادرید میرفت مطمئن نبود که چومبه پیشنهاد او را برای همکاری در اجرای نقشه‌های «بودنان» بپذیرد. ولی چومبه بلافاصله پذیرفت که در اجرای طرح‌های بودنان برای بالا بردن سطح زندگی و روحیه مردم افریقای مرکزی شرکت کند. بهمین دلیل قراری برای ملاقات او با بودنان نهاده شد و «تاجر» فرانسوی همراه سیگال چند روز بعد در یکی از مجلل‌ترین هتل‌های رم مستقر شد.

در اینجا باید گفت نه چومبه، نه حکومت اسپانیا که از او مراقبت میکرد، درباره گذشته بودنان تحقیق نکرده بودند، در حالیکه یک متهم فراری بیش نبود.

او ده سال پیش - در سال ۱۹۵۷ - در یکی از دادگاههای ورسای به دوازده سال زندان محکوم شده بود و اتهامش شرکت در قتل دو نفر بود. اضافه براین قاچاقچی عضو سازمانهای گانگستری، و صاحب یک پرونده قطور سیاه بود.

وقتی بودنان برای اولین بار با چومبه ملاقات کرد، سیزده ماه از بیرون آمدنش از زندان میگذشت، بیرون آمدنی که با حقه بازی و با حمایت برخی شخصیت‌های متنفذ صورت گرفته بود.

بودنان به چومبه گفت که برای اجرای نقشه‌های شرکتش و جلب حمایت و همکاری او، حاضر است سه میلیون دلار در اختیارش گذارد.

این دو برای اینکه عملیات مشکوک شان در خفای کامل صورت پذیرد، قرار گذاشتند که در پالما با یکدیگر دیدار کنند. این ملاقات چند روز بعد در محیطی اشرافی و با حضور دو بانکدار سوئیسی انجام شد. وقتی همه به توافق رسیدند، بودنان گفت که قرار داد در حضور رئیس شرکت امضاء میشود، و «داویدمن» بدین منظور باجت شخصی از امریکا به اروپا خواهد آمد. قرار محل و تاریخ جلسه هم گذاشته شد: سی ژوئن ۱۹۶۷، هتل «دل مار». روز ۲۹ ژوئن چومبه، مارسل هامبورسن، و دو محافظ اسپانیائی رهبر سابق کنگو، در سالن هتل «دل مار» ویسکی مینوشیدند. در این حال بودنان به آنها خبر داد که «داوید من» بعلت گرفتاری‌های شخصی تا دو روز دیگر نخواهند آمد، و افزود:

- چطور است که ازین فرصت استفاده کنیم و فردا به «دینیزا» برویم؟ من یک هواپیما برای شش روز کرایه کرده‌ام و حیفست که بی استفاده بماند. فردای آن روز هواپیما به «ابیزا» میرفت که بودنان با اسلحه کشی نیت اصلی خود را نشان داد و به خلبان گفت:

اقدامی که من بدان دست زده‌ام بسیار پراهمیت است و اگر موفق شوم سرو صدای زیادی به راه میفتد. و سرو صدا به راه افتاد.

در واقع هنوز هم کسی نمیداند که بودنان به دستور چه کسی دست به ربودن چومبه زد. ولی این اشکار است که در همان زمان دو گروه جدا از هم در مادرید فعالیت داشتند و قصد انها هم ربودن چومبه بود.

جمعیت «دوستداران لومومبا» وعده داده بود که اگر کسی بتواند چومبه را دستگیر کند و به کشوری ببرد که در آنجا محاکمه شود، ۲۵ هزار فرانک سوئیس جایزه خواهد گرفت.

سیا، موبوتو و سازمان جاسوسی فرانسه هم بیمیل نبودند که به چومبه دست یابند.

در این تردید نیست که موبوتو از اسارت چومبه بسیار خشنود بود:

- چومبه باید به حکومت کنگو تحویل داده شود و چنین هم خواهد شد. من میدانم که او اینک در اختیار افراد مطمئنی است و دیگر غرب نمیتواند از او برای حادثه آفرینی در اینجا استفاده کند.

چومبه برای الجزیره مزاحم بود، اما یک درد سر جدی نبود. هیچکس خواستار آزادیش نشده بود، و سرانجام در حالیکه در الجزیره تحت نظر بود در گذشت. وقتی روز ۲۹ ژوئن ۱۹۶۹ اعلام شد که علت مرگ او سکته قلبی بوده است، کسی باور نکرد. این برای ماجراجوئی مثل چومبه، مرگی بیش از حد آرام بود.

اما یک گروه از پزشکان سرشناس و معتبر فرانسوی و الجزایری، بعد از معاینه و کالبد شکافی نظر دادند که علت مرگ واقعا سکته بوده است... درباره فرانسیس بودنان هیچ چیز نمیدانیم.

ساعت فرودگاه لئوپلدویل ۱۵ و ۵۱ دقیقه بعدازظهر را نشان میداد. روزیکشنبه ۱۷ سپتامبر ۱۹۶۱ بود. یک هواپیمای دوگلاس از زمین برخاست تا به «ندولا» در رودزیا برود. هواپیما را چند سوئدی ورزیده اداره میکردند و یازده مسافر سوار آن بودند، ازجمله ها مرشولد دبیرکل سازمان ملل متحد و چندتن از همکارانش.

دراصل میبایستی هواپیما شش ساعت زودتر پرواز کند. ولی چون دریک پرواز قبلی پرفراز کنگوی سابق بلژیک به آن تیراندازی شده بود، تعمیرش بیش ازمدتی که گمان میرفت طول کشیده بود. تجزیه کاتانگا بوسیله چومبه کشور را در هرج و مرج کامل فرو برده بود. جنگ در همه ایالت ها با شدت جریان داشت، و حالا هامرشولد به «ندولا» میرفت تا طرف های درگیر را به پذیرش آتش بس فوری وادارد. چومبه دراصل با اتش بس موافقت کرده بود، ولی موافقتش مشروط بود: فراخواندن نیروهای سازمان ملل متحد و قطع ارسال کمک برای مخالفانش.

راهی که هواپیمای دوگلاس میرفت ناشناخته بود و برای تامین امنیت آن ارتباط رادیوئیش قطع شده بود. ولی حدس زده میشود که خلبان قبل ازاینکه در ساعت ۲۳ و ۳۳ دقیقه حضور خود را به برج مراقبت «ندولا» اعلام کند، از فرازمرزکنیا گذشته بود.

***

واحدهای پلیس دراطراف باند موضع گرفتند. چومبه وارد دفتر فرودگاه شد. خیلی سرحال بود، چون رقیب اصلیش ها مرشولد ناچار شده بود شخصا به دیدنش بیاید و این ازنظر دیپلماتیک پیروزی بزرگی بود. درزمینه نظامی مزدوران چومبه و ژاندارم های کاتانگائی عرصه را بر سربازان سازمان ملل متحد تنگ کرده بودند.

ده دقیقه بعدازنیمه شب خلبان سوئدی با برج مراقبت تماس گرفت:

- چراغ های فرودگاه را می بینیم. درحال پرواز برفراز «ندولا» هستیم. از ارتفاع‌مان کم میکنیم.

آندکی بعد برج مراقبت با هواپیما تماس گرفت. ولی جوابی نشنید. درساعت یک و ۱۵ دقیقه چون هنوز از هواپیما خبری نشده بود برج مراقبت با فرودگاه سالیسبوری تماس گرفت:

- هواپیمای حامل هامرشولد برای شما پیامی فرستاده است؟

- نه!

با اولین روشنائی های صبح تجسس آغاز شد. درساعت ۱۵ و ۱۰ دقیقه خلبان یک هواپیمای تجسسی رودزیا تکه پاره های هواپیمای دوگلاس را در ۱۳ کیلومتری فرودگاه دید. اولین تحقیق ها نشان داد که هواپیما درحین فرود براثر برخورد بادرخت های اطراف فرودگاه سقوط کرده است و مسافران آن دراثر سقوط و خونریزی جان سپرده‌اند.

عیب فنی، اشتباه خلبان، خرابکاری؟ سه تحقیق که درمحل بعمل آمد هیچ نتیجه‌ای بدست نداد. روی بدنه هواپیما هیچ اثری از انفجار بمب یا برخورد گلوله دیده نشد. پس امکان خرابکاری وجود نداشت. امکان نقص فنی هم وجود نداشت. میماند اشتباه خلبان. آیا او روی نقشه «ندولا» را با «ندولو» اشتباه کرده بود؟ «ندولو» فرودگاهی است درنزدیکی لئوپلدویل باارتفاع ۲۸۵ متر درحالیکه ارتفاع «ندولا» از سطح دریا ۱۲۵۶ متراست.

یک روزنامه نویس سوئدی درباره خودکشی مطالبی نوشت. ولی اگر داگ ها مرشولد، خلبان یا هرکدام دیگر از سرنشینان هواپیما قصد خودکشی داشتند، چه دلیلی داشت که سبب مرگ ۱۲ نفر دیگر هم بشوند؟ امکان خرابکاری را نباید از نظر دور داشت، چون هامرشولد بیطرفی ضروری برای یک دبیرکل سازمان ملل متحد را کنار نهاده بود و مرتبا از چپ ها دفاع میکرد. ازجمله مصرانه از لومومبا در برابر تجزیه طلبان کاتانگا دفاع کرده بود. ولی برای چومبه دیدارها مرشولد از کاتانگا یک موفقیت دیپلماتیک بود. پس چه چیز سبب قتل دبیرکل سازمان ملل شده بود؟ آیا مزدوران فکر کرده بودند که با کشتن او سبب تحکیم موقعیت چومبه میشوند؟

هنوز کسی نمیداند که علت و دلیل قتل یا مرگ ناگهانی دبیرکل سازمان ملل متحد چه بود.

آرشیوهای مخفی بازشد

هیتلر به پادشاه یوگسلاوی سم خوراند

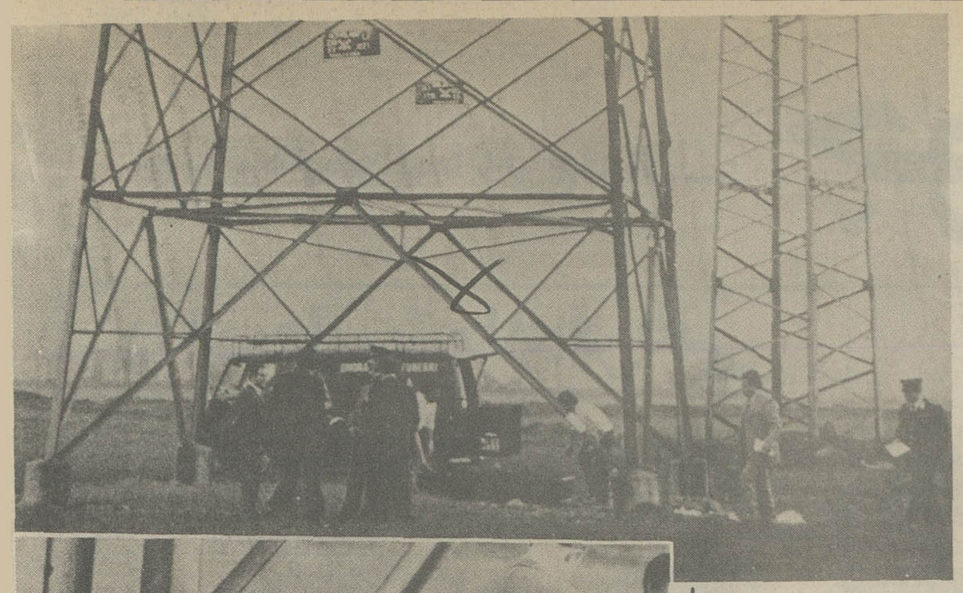

فلتر نیلی میخواست چریک شود و رژیمی را بر اندازد که خود جیره خوار و در عین حال روزی رسان آن بود. عده‌ای معتقدند که او قربانی ناشیگریش در استفاده از مواد منفجره شد. ولی جمعی نیز یقین دارند که کاسه‌ای زیر نیم کاسه بوده و ناشر چپ گرا در اثر یک توطئه بقتل رسید.

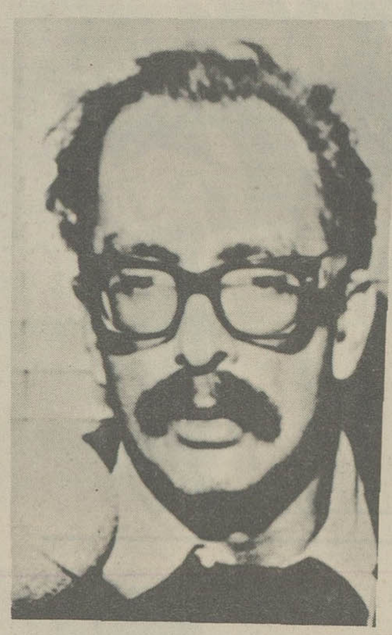

پلیس ایتالیا بدون اینکه در کارش چندان جدی باشد، قصد بازداشت فلتر نیلی را داشت. این مرد بخاطر سهل انگاری پلیس به راحتی به قیافه های مختلف در می آمد و آزادانه به فعالیت هایش ادامه میداد.

این سومین همسر فلتر نیلی است با پسرشان «کارلو» که اینک میراث خوار پدر است.

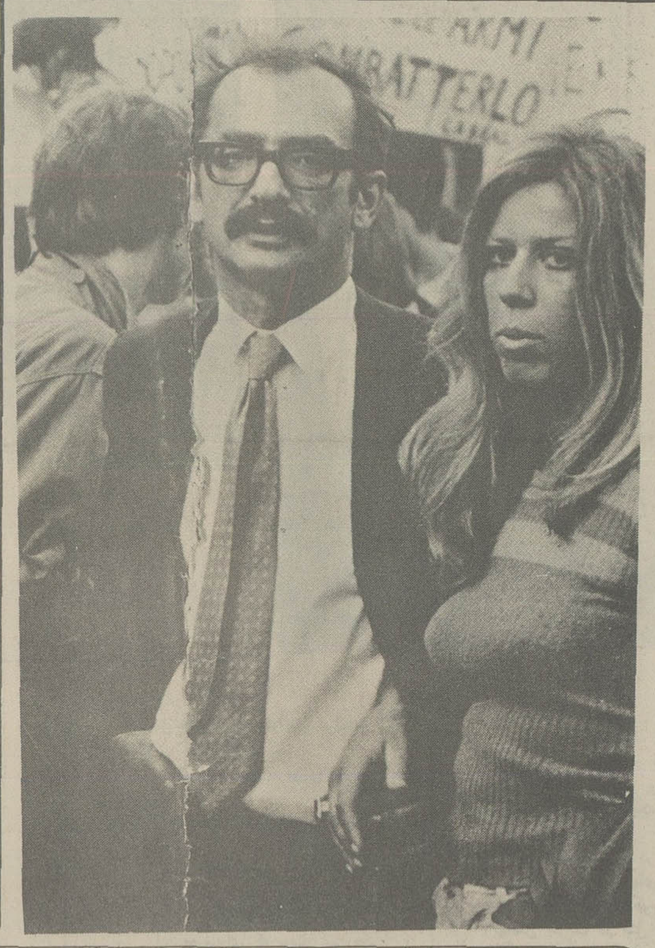

وزیر دفاع امریکا قربانی جاسوسان کرملین

فلتر نیلی انارشیست میلیونر در کنار همسر چهارمش که مدتها مدل عکاسی بود. هنوز معلوم نیست فلتر نیلی چه انگیزه‌ای داشت.

روز ۳۰ ژوئیه ۱۹۷۵ یکی از سرشناسترین مردان آمریکا ناپدید شد ودیگر کسی اثری ازاونیافت. حادثه درحوالی دیترویت، درمیشیگان رخ داد.

***

درجریان پائیز ۱۹۷۵، شایعه باعث شد که عده زیادی به امید یافتن ردپائی ازجیمی هوفاباجسد او شروع به فعالیت کنند. صدها نفر بابیل وکلنگ هرکجا را که گمان میرفت مدفن جیمی باشد زیروروکردند. مرکز این فعالیت شهرک پونتیاک درمیشیگان بود ـ امیدهمه آنها این بود که «گرانبهاترین جسد تاریخ» رادرزیرخاک یادرزباله دانی «جرسی سیتی» بیابند. اما همه آنهاناکام شدند.نظر کارشناسان براین استکه جسد جیمی هوفا به معنای متداول کلمه بخاک سپرده نشده، بلکه بعداز قرار گرفتن دریک بلوک بتنی به درون رودخانه دیترویت، یادریاچه «اریه» انداخته شده است. همانطور که گفتیم نام مفقود جیمی هوفاست. رئیس سابق بزرگترین وقدرتمندترین سندیکای امریکا وجهان بنام «اینترناشنال برادر هوداف تیمسترز» یا سندیکای رانندگان کامیون ها. این سندیکا، یابقول انگلوساکسون ها این اتحادیه، به فعالیت های بسیار متنوعی دست میزند که از آنجمله است اداره فعالیت های صنفی میهمانداران هواپیماها وکارکنان سازمان های تدفین ومرده شویخانه ها.

«برادرهود» اینک دومیلیون وپانصدهزار نفر عضو دارد وبا سه میلیارد دلار پس اندازی که در روهای افراطی (که با کرملین بهمان دشمنی داشتند که با کاخ سفید) خانه ناشر را پایگاه خود کرده بودند:

گرگوری کرسو، گونتر گراس، آرتور میلر، گینسبرگ، جیورجیو باسانی و دیگران. جیورجیو که مدتی مشاور ادبی فلتر نیلی بود، بعد اخراج شد.

فلتر نیلی در سال ۱۹۶۳ کوشید اجازه انتشار اتوبیوگرافی فیدل کاسترو را بدست آورد و چون موفق نشد همه توجه خود را متوجه «چه گوارا» کرد که میخواست هر کجای دنیا را بیک ویتنام جدید تبدیل کند. سفر ناشر به امریکای لاتین باعث شد که فکر براه انداختن عملیات خرابکاری در اروپا در ذهنش قوت بگیرد. بهمین جهت اینک معلوم شده است که فلتر نیلی یکی از سر کردگان اصلی شورش بهار ۱۹۶۸ فرانسه بوده است.

سال ۱۹۶۹ برای ایتالیا سال بدی بود. چون طی آن ۶۲۵ فقره عملیات خرابکاری در این کشور رخ داد. گروه های کوچک تروریستی مثل قارچ از زمین می روئیدند. اینها دست به خرابکاری میزدند. با یکدیگر می جنگیدند. همدیگر را لو میدادند و خلاصه عرصه را بر همه تنگ کرده بودند. در همه این ماجرا ها فلتر نیلی فعالیت، و دخالت شدیدی داشت. روی کاغذ چسب دار این شعار را چاپ کرده بود:

بجای اینکه بجنگید، عشق بورزید و آنرا گران میفروختِ «جنبش داس و چکش» را بوجود آورده بود تا همه گروه‌های چپ افراطی را متحد کند.

فلتر نیلی این بت جدید خرابکاران و آنارشیست ها، گاهی مثل دکتر ژیواگو لباس میپوشید و در شیک ترین بوتیک ها می پلکید، و زمانی در کسوت جنگی کاسترو یاچه گوارا پاشنه پوتینش را بر کف مرمرین سالن های اشرافی میکوبید.

او در سال ۱۹۷۰ به بیروت رفت و با جبهه خلق برای آزادی فلسطین به رهبری جرج حبش ، طرح همکاری ریخت.

در سال ۱۹۷۱ بدنبال قتل رئیس پلیس سابق بلیوی که کنسول کشورش در هامبورگ شده بود، پلیس ایتالیا سر انجام امکان این را یافت که به مبارزه‌ای جدی با این آنارشیست میلیونر بپردازد. اما مبارزه نا تمام ماند.

روز ۱۵ مارس ۱۹۷۲، یک دهقان ماموران پلیس را از یک حادثه با خبر کرد. در سکرات ـ حومه میلان ـ در کنار یک پایه انتقال نیروی فشار قوی، جسد تکه پاره‌ای افتاده بود و اطرافش پر از لوله های دینامیت بود.

ماموران پلیس همان روز در یک منطقه دیگر میلان متوجه شدند که در کنار یک پایه انتقال نیرو مواد منفجره کار گذاشته شده است. دیگر هیچ تردیدی نبود: فلتر نیلی هنگام کار گذاشتن مواد منفجره در اثر انفجار پیش از موقع بقتل رسیده بود. اینکه قتل در اثر ناشیگری خودش رخ داده بود یا کسی ترتیب کار را طوری داده بود که انفجار فلتر نیلی را بکشد، معلوم نیست.

از سحر نیرو های پلیس، میلان را در محاصره گرفته بودند. شهر در زیر آسمان پر ابر حالت بر آشفته‌ای داشت. ماموران مسلح پلیس از کامیون‌ها بیرون می آمدند و در گوشه و کنار موضع میگرفتند.

چهره های عابران سخت در هم فرو رفته بود. خیلی ها به شورشی که اندکی پیش ـ ۱۱ مارس ۱۹۷۲ رخ داده بود می اندیشیدید. در آن روز ژاندارم ها و تظاهر کنندگان چپ، بر خورد شدیدی داشتند. آیا این خشونت تکرار میشد؟ در میدان «دئومو» هر لحظه بر تعداد جمعیت افزوده میشد. وقتی خورشید مه را از بین برد، هیجان مردم فزونی گرفته بود. هیچ چیز مشخصی نبود: یک انتظار تب آلود، یک شایعه خاموش، یک کشیدگی اعصاب.

بعد از ظهر تظاهرات دست چپی‌ها در سطح وسیعی با خشونت دامن گسترده جنازه مقتول که درون تابوت بزرگی قرار داشت و افراد خانواده بدنبالش بودند، وارد محوطه گورستان شد.

کمونیست ها و هوادارانشان، «جیانجیاکوموفلترنیلی» را بخاک می ـ سپردند.

***

چه چیز «فلتر نیلی» را به ماجراجوئی وا داشته بود؟ فروید، و شاید هم بهمان اندازه مارکس و مارکوز. بورژوازاده هائی که از طبقه خود جدامیشوند، در اشتیاق دستبرد، آدمکشی و خرابکاری میسوزند.

در این مرد ۴۶ ساله که فقط سبیل های پر پشتش وجه مشخصه‌اش بود هیچ نکته انقلابی وجود نداشت این اعیان زاده در سال ۱۹۲۶ متولد شده بود و بعد به تحقیق در اطراف تاریخ قرن نوزدهم پرداخته بود. خانواده «فلتر نیلی» در زمان جنگ همکاری صمیمانه‌ای با فاشیستها و نازیها داشت (جیانجیاکومو) هم در سال ۱۹۴۰ عضو فعال سازمان جوانان حزب فاشیست بود. اما اندکی بعد، یعنی در ۱۹ سالگی به صف کمونیستها پیوست و در سال ۱۹۴۸ عضو حزب کمونیست ایتالیا شد.

اعضای اصلی حزب نظر خوشی نسبت به این اعیان زاده نداشتند. ولی در عین حال نمی خواستند خود را از داشتن یک عضو پولدار محروم کنند. حزب یک موسسه انتشاراتی تعاونی تشکیل داد که فلتر نیلی عضو برآن بوده اولین اقدام موسسه هم انتشار اثری از او بود در شرح حال پاندیت نهرو.

بعد از وقایع مجارستان، فلتر نیلی که صاحب اختیار موسسه انتشاراتی شده بود، نسبت به روسها بدگمان شد و «دکتر ژیواگو» اثر «بوریس پاترناک» را بعد از بدست آوردن امتیاز جهانی آن منتشر کرد. این مخالفت تبلیغاتی با کمونیستها، همراه با پیروزی مالی بزرگی هم بود.

شهرت فلتر نیلی گسترش یافت و جنبه بین المللی پیدا کرد. همه چپ

قتل های مرموز دیگری هم در قرن مارخ داده است که به اشاره‌ای از آنها میگذریم:

ایوارکرنوکر ـ او درمارس ۱۸۸۰ در «کالمار» سوئد بدنیا آمد. کارخانه کبریت سازی پدرش را توسعه داد و «سلطان کبریت» لقب گرفت. ایوار درچند کشور دنیا انحصار توزیع کبریت را دردست داشت «المان ـ مجارستان ـ ژاپن ـ هلند و....) و در برابر بدست آوردن این انحصار وام های کم بهره‌ای می پرداخت که درسال ۱۹۲۹ بالغ بریک میلیاردکورن شده بود. با بروز بحران اقتصادی جهانی، بسیاری از مشتری های «سلطان کبریت» بویژه المان، از پرداخت اقساط قرض هایشان درماندند. بهمین جهت در سال ۱۹۲۲ اوضاع مالی ایوار بشدت بحرانی شد. روز ۱۲ مارس ۱۹۳۲ پیشخدمت یکی ازهتل های پاریس جسد کرنوگررا دراتاقش یافت، درحالیکه یک تپانچه روی زمین افتاده بود. برادر کرنوگر همواره مدعی بود که ایوار بدستور بانکداران امریکائی کشته شده است. اما دوستان صمیمی این «سرمایه دارسابق» میگویند فکر خودکشی همواره درسرش بود.

***

ژنرال ارنست یودت ـ آس جنگ بین المللی اول با ۶۲ پیروزی، سلطان اکروباسی هوائی، مردی جذاب و کسی که درامریکا و المان محبوبیت زیادی داشت، زیرفشار دوستانش و گورینگ درزمان نازیها بخدمت بازگشت. وظیفه او پرواز آزمایش هواپیماها و راهنمائی سازندگان آن بود. یودت پیش ازجنگ علیرغم میل خودش مدیرتولید نیروی هوائی شده بود. ولی معلوم نیست بچه دلیلی درنوامبر ۱۹۴۱ خودکشی کرد. دولت المان اعلام کرد که یودت درحین یک پرواز آزمایشی کشته شده است. این پوشاندن خودکشی با تصادف و بی لطفی نازی ها به یودت، این فکر را پیش می آورد که او را به خودکشی واداشته بودند.

***

بوریس سوم پادشاه بلغارستان

بوریس که در ژانویه ۱۸۹۴ بدنیا آمده بود درسال ۱۹۱۸ پادشاه بلغارستان شد و درسال ۱۹۴۱ به نیروی آلمانی (که راهی یوگسلاوی بودند) اجازه عبور از خاک بلغارستان را داد.

بوریس روز ۱۶ اوت ۱۹۴۳ بعدازملاقات باهیتلر به صوفیه بازگشت و روز ۲۳ اوت احساس ناراحتی کرد و نجواکنان گفت: این لعنتی ها به من سم داده‌اند، سمی که بعدازچند روز اثر میکند. چه ملاقات وحشتناکی بود. ساعت ها به هیتلر و زیردستانش درآویختم تا بتوانم بلغارستان رااز چنگشان خارج کنم. ولی سرانجام موفق شدم.»

او روز ۲۸ اوت درگذشت و همه پزشکان معالجش جزیک نفر، علت مرگش را انسداد یکی ازعروق قلب ذکر کردند. درحالیکه مردم بلغارستان عقیده داشتند که با نازیها و یا کمونیستها پادشاه آنها را مسموم کرده‌اند.

گوبلز دریادداشت هایش نوشت: «پیشوا بمن گفت که بوریس مسموم شده است.»

ولی هیچ دلیلی درین زمینه وجود ندارد.

***

لاورنس دوگان ـ نماینده کنگره و رئیس بخش آمریکای لاتین در وزارت امورخارجه آمریکا حاضر شده بود در جریان محاکمه «آلجرهیس» که دوستش بود و بجرم جاسوسی برای شوروی در دسامبر ۱۹۴۸ محاکمه میشد، شهادت بدهد. ولی پیش از ادای شهادت از پنجره طبقه شانزدهم یک آسمانخراش بائین افتاده خیلی ها پلیس مخفی شوروی را به کشتن او متهم کردند.

***

جیمزفورستال ـ وزیر دفاع آمریکا سخت میکوشید جلوی نفوذ جاسوس های کرملین را بگیرد. ولی درسال ۱۹۴۹ مثل دوگان از پنجره طبقه شانزدهم بیمارستان نیروی دریائی فروافتاد. فورستال دچار بیماری غمزدگی بود. ولی خیلی ها معتقدند که او هم قربانی پلیس مخفی شوروی شده بود.

***

جزوس دوگالیندز ـ این پروفسور دومینکینی یکی از قربانیان حکومت تروخیلو بود. ماموران این دیکتاتور، گالیندز را درمارس ۱۹۵۶ درمتروی نیویورک ربودند.

***

انریکوماتسی ـ سرمایه دار ایتالیائی دراکتبر ۱۹۶۲ بعلت سقوط هواپیمایش کشته شد. ولی خیلی ها او را قربانی تجارت نفت میدانند.

***

محمد خیذر و بلقاسم کریم ـ این دورهبر «تاریخی» استقلال الجزایر بعدها به مخالفت با بومدین پرداختند. محمد خیذر درژانویه ۱۹۶۷ درمادرید، و بلقاسم کریم دراکتبر ۱۹۷۰ در فرانکفورت بطرزمرموزی بقتل رسیدند.

***

هارلدهلت ـ نخست وزیر استرالیا در دسامبر ۱۹۶۷ هنگام صید در زیردریا در فاصله ۵۰ متری ساحل ناپدید شد، و باوجود تجسس های فراوان حتی جسد او هم بدست نیامد.