مراسم باشکوه ملی بمناسبت ششم بهمن در سراسر کشور

اطلاعات

۴۰ صفحه

دوشنبه‌ششم بهمن‌ماه ۱۳۴۸ شماره ۱۳۱۰۴
سال چهل و چهارم . . . . . تکشماره ۴ ریال

یك منظره از رژه باشکوه امروز طبقات مختلف مردم در میدان ششم بهمن‌دراین‌عکس دختران سپاهی دانش هنگام عبور ازبرابرجایگاه‌مخصوص دیده می‌شود

پیام شاهنشاه بمناسبت سالروز ششم بهمن

انقلاب اجتماعی ایران

باتعصب وخودخواهی همراه نبود

* ما میخواهیم این انقلاب را بصورت‌نمونه‌ای‌ازترقی اجتماعی و سازندگی ملی توام با روح‌صلح‌وهمکاری جهانی‌درآوریم

در صفحه ۳۷

تظاهرات شدید درکربلا، نجف وبغداد

درکربلاو نجف تجار علیرغم تهدیدات مقامات امنیتی حاضر نشدند مغازه های خودرا بازکنند

حضرت آیت‌اله حکیم طی اعلامیه‌ای اعمال حکومت بعثی‌عراق‌را نکوهش کردند

درشهرهای بغداد ، نجف ، کربلا، بصره حکومت نظامی اعلام گردید

سحرگاه امروز یکی از افراد سرشناس نجف بدارآویخته شد

در صفحه ۳۷

لبنان حاضر نشد سربازان عراقی را بپذیرد

در صفحه ۲

جرائم رانندگی از۱۰تا۱۵۰ تومان تعیین‌شد

در صفحه ۳۷

شماره مخصوص اطلاعات

بمناسبت انقلاب شاه وملت

به مناسبت روز ششم بهمن سالروز انقلاب شاه و مردم ، روزنامه اطلاعات امروز شماره مخصوصی در چهل صفحه‌دارد. در این شماره نتایج انقلاب اجتماعی ایران و پیشرفتهائی‌که در نتیجه این انقلاب به دست آمده تشریح گردیده است .

دربغداد تظاهرات مردم بخون کشیده شد و بیمارستانها ازمجروحین پرشد

دهها هزارنفر از دانش آموزان ، دانشجویان ، فرهنگیان ، اصناف، کارگران احزاب در مراسم رژه ششم بهمن شرکت داشتند

فریادهای«جاوید شاه»میدان‌ششم بهمن را بلرزه انداخته بود

پله‌های کاخ سنا پر از سبدهای گل شده بود کاخ سعدآباد راگلباران کردند

در سراسر کشور بمناسبت سالروزانقلاب شاه و ملت مجالس‌جشن و شادمانی برپا شد

درصفحه‌چهارم

خیابانها و مراکز حساس بغداد هنوز تحت کنترل‌واحد های تانك و توپ قراردارد

کاخ رئیس جمهوری با دقت بوسیله واحد های نظامی مراقبت می شود .

نیکسون اعلام کرد : امریکا به‌اسرائیل اسلحه کافی میدهد

توپخانه‌عربستان ۲ هواپیمای اسرائیل‌راسرنگون کرد

درتشییع جنازه‌یك‌افسر مصری بین سربازان و جوانان مصر کشمکش روی داد

سربازان‌مصریك‌ایستگاه رادار اسرائیل را منهدم کردند

درصفحه ۲

یخچال جدید

هُوور

هوور درمدل‌های

۶ - ۸ - ۱۰

امسال،

سال یخچال هووراست

حراج کفش فردوس صفحه۴

آ-۲ ۷۱۰۰۲ ۱-۲

دعوت عام

ازکامیونداران‌ایران‌ومدیران موسسات حمل ونقل

باتائیدات خداوند متعال و در امتثال اوامر شاهنشاه آریامهر از عموم کامیونداران و مدیران موسسات حمل‌ونقل کشور دعوت مینماید که برای استماع گزارش ونتیجه اقدامات هیئت مدیره کامیونداران در موضوع کارخانه لاستیك سازی وچگونگی‌مشارکت در کارخانه‌مزبوردرروز چهار شنبه ۱۵ بهمن ماه ساعت ۵ و نیم بعدازظهر در محل شرکت‌تعاونی کامیونداران واقع درخیابان‌قزوین حضور بهمرسانند.

شرکت‌تعاونی کامیونداران‌ایران
اتحادیه مرکزی کامیونداران
آ-۳۳۸۲۷

کاشتیکاری تازه‌سقف بهترین طریقه استفاده‌ازگاشی است

ایران

مراسم سالروز شهادت حسنعلی منصور نخست‌وزیر فقید از ساعت چهارده و نیم تا شانزده روز سه شنبه ۷ بهمن‌ماه جاری برمزار آن شادروان (محوطه آرامگاه رضاشاه کبیر) برگزار خواهد شد .

امیرعباس هویدا نخست‌وزیر

مراسم سالروز شهادت حسنعلی‌منصور اولین‌دبیر کل حزب ایران‌نوین ازساعت چهارده‌ونیم تاشانزده روز سه‌شنبه ۷بهمن ماه جاری برمزار آن شادروان (محوطه آرامگاه رضاشاه کبیر) برگزار خواهد شد .

منوچهر کلالی دبیرکل حزب ایران نوین

مراسم سالروز شهادت حسنعلی منصور از ساعت چهارده‌ونیم تاشانزده روز سه‌شنبه ۷بهمن‌ماه جاری‌برمزار آن شادروان برگزار میشود .

خاندان منصور

شرکت ملی ذوب آهن ایران

انقلاب ششم بهمن به رهبری شاهنشاهی بزرك ، شاهنشاهی آزادمنش یکبار دیگر تاریخ پرارزش مملکت ایران را ورق زد و براثر آن‌زن ایرانی از قید اسارت و کارگر و دهقان ایرانی از قید بردگی آزاد شدند .

هدفهائی بزرك چون تحول صنعتی وپروژه هائی عظیم چون برنامه چهارم‌آبادانی در دستور کار مملکت قرار گرفت . رشد اقتصادی بیمانند دوازده درصد سالانه افتخاری بزرك برای اقتصاد کشور ایران در بین ملل عالم کسب نمود . و سپاهیان انقلاب ، دانش و بهداشت برای‌بنیان‌گذاری اساسی نو جهت زندگی مردم دهات و روستاها عازم دورترین نقاط کشور شدند .

هدفهای بزرك رهبر ملت ایران از اعتلای ملی هم پیشی گرفت و باطرح ایجادلژیون‌خدمتگزاران بشر خدمت بمردم سراسر جهان در منشور انقلاب سفید ایران جایگزین شد. ما هر روز و هرساعت ناظر و شاهد ثمرات یکی از پدیده های انقلاب بزرك ایران هستیم ، ما خدمتگزاران کارخانه آریامهر اولین کارخانه ذوب آهن ملی ایران با ایمانی راسخ و اعتقادی کامل به حامی ملك وملت سالروز انقلاب ششم بهمن را به پیشگاه شاهنشاه آریامهر رهبر عالیقدر و ملت ارجمند و قدرشناس ایران تبریك عرض‌مینمائیم.

واحد ساختمانی کارخانه‌آریامهر

بانك مرکزی ایران باطلاع عموم میرساند

بمنظور کمك‌به خریداران اوراق‌قرضه‌درحفاظت اوراق خریداری شده ،بانك مرکزی ایران‌در صورت‌تمایل خریداران اوراق مذکور را بطورامانی درمقابل اخذکارمزد برای آنان نگاهداری می نماید .

عربهمن، روز بزرگ تاریخ معاصر

هرسال روز ششم بهمن ، یادآور تجلی اراده ملت ایران در تأیید قاطع رهبر خردمندانه و شیوای بزرگ است

که با نبوغ درخشان و افکار انسانی و بزرگ خود ملت ما را با شاهراه تجدد و حیات اجتماعی رهنمون شدند .

کارگران ، کارکنان و مدیران کارخانجات صنعتی ایران ناسیونال این روز بزرگ تاریخی را بعموم

هموطنان عزیز تهنیت گفته آرزو دارد ملت ایران تحت رهبریهای خردمندانه شاهنشاه آریامهر

در اوج پیروزی و افتخار پاسدار مبدأ آرمانهای مقدس انقلاب سفید ایران باشد .

پسر رابین‌هود در تهران

شرح درصفحه حوادث

آگهی پذیرش دانشجو برای‌دوره شبانه‌مدرسه عالی هتلداری

شرح درصفحه دوم

اطلاعیه شهرداری پایتخت‌درمورد عوارض سطح شهر و نوسازی

تغییر تاریخ انقضاء مهلت بخشودگی جرائم عوارض سطح شهر مقرر در ماده سه قانون نوسازی وعمران‌شهری از ۴۸ر۱۰ر۲۶ به ۴۸ر۱۲ر۲۹ بموجب تصمیم انجمن شهر پایتخت برمبنای امکانات قانونی‌بوده‌است وقانوناتمدیدپذیر نمیباشد از مودیان محترم‌تقاضا میشود ازاین آخرین‌فرصت قانونی استفاده نموده بدهی خودرا قبل از پایان سال با مراجعه بنواحی شهرداری تادیه فرمایند مودیان عوارض نوسازی املاك واقعه در آن قسمت ازشهر که‌هنوزنسبت به‌آن آگهی نوبتی صادر نشده است میتوانند با مراجعه بسازمان ممیزی ونوسازی واقع درخیابان سیمرتی نمونه میدان ۲۵ شهریور پلاك ۷۷ وضع عوارض خودرا روشن نموده وبابرداخت آن ازده درصد جایزه مقرر در قانون استفاده نمایند . م‌الف۱۱۴۰۶ شهردار پایتخت

کارفرمایان محترم

توجه فرمائید که مهلت مقرر در تبصره اصلاحی ۸۷ قانون بیمه‌های اجتماعی در پایان روز ۴۸ر۱۱ر۷ منقضی میشود .

اداره کل وصول حق بیمه تهران خیابان سفارت فرانسه وشعب سازمان در تهران و شهرستانها در تمام ساعات روز آماده‌هستند که کارفرمایان محترم به واحدهای مربوط مراجعه و ترتیب پرداخت بدهی‌های مربوط به قبل از فروردین ۴۷ خود را بدهند تا از خسارات و جرائم متعلقه معاف گردند.

سازمان بیمه‌های اجتماعی

سرمقاله

خصیصه های انقلاب ششم بهمن

«شاه ، در ایران اگر مورد اعتماد ملت خویش‌باشد میتواند بااتکاء بهمین حیثیت ونفوذ عظیم معنوی خود دست بکارهائی چنان وسیع واساسی بزند که مشابه آنرا درهیچ کشور دیگری جز با توسل به شیوه‌های انقلابی و سلب آزادیهای فردی و مدنی و یا بطور خیلی تدریجی وطولانی نمیتوان انجام داد».

«از کتاب ماموریت برای وطنم»

انقلاب ششم‌بهمن از حیث خصوصیات منحصر بفرد و یك حادثه کاملا استثنائی و ممتاز در تاریخچه انقلابها و تحولات اجتماعی جهان بشمار می‌آید.

اولین خصیصه انقلاب ششم بهمن این بود که انقلاب از بالاترین نقطه ، یعنی از طرف شخص شاه طراحی شده ورهبری میشد . این کیفیت، که وضعیت خاص کشورما و موقعیت‌شاه در ایران امکان آنرا فراهم ساخته بود، باعث شد همه نیروهای مملکتی یکجهت در راه انقلاب اجتماعی ایران بکار افتد. بعبارت دیگر بجای آنکه انقلاب مستلزم از هم پاشیدن نظام مملکتی بوده باشد و پس از تخریب اساس موجود مدتها طول بکشد تایك سازمان نوین حکومتی منطبق با شرایط انقلاب بوجود آید ، ازهمان‌روز اول سازمان اداری مملکت نیز از طرف شاهنشاه‌که بموجب قوانین ایران ریاست عالیه برقوه اجرائیه دارند ، در مسیر انقلاب قرار گرفت و برای ایفای مسئولیت‌های انقلابی تجهیز شد.

امکان استفاده از کلیه نیروها و کلیه منابع ملی در جریان انقلاب ششم بهمن، این فرصت را بدست میداد که انقلاب‌بصورت همه جانبه آغاز شود و پیشرفت‌کند.

در حقیقت بجای آنکه نیروهای انقلابی ایران سنگربه‌سنگردرراه هدفها و مقاصد خود جلو بروند و طبق شیوه بسیاری از انقلابهاو تحولات، با تلاش در جهت تحقق هدفهای‌کوچك وجزئی زمینه مبارزات بزرگتر بخاطر هدفهای وسیعتر هموار شود، انقلاب ایران در نخستین حرکت به پیروزیهای بزرگی در زمینه‌های اساسی نائل آمد و در یکزمان ، ویران ساختن و کنار گذاشتن میراث‌های قرون وسطائی از یکطرف و نوسازی جامعه جدیدایرانی براساس مقتضیات دنیای نیمه دوم قرن بیستم از طرف دیگر تواما آغاز شد.

بدینسان پنجاه‌سال بعد از انقلاب مشروطیت ، انقلاب واقعی و همه جانبه‌یی که میتوانست پاسخگوی نیاز جامعه ترقیخواه ایرانی وعطش اصلاح طلبی و پیشرفت باشد صورت تحقق بخود گرفت واینبار پرچم انقلاب در دست پادشاه مملکت بود که طی‌سالها، حتی پیش از آنکه امور سلطنت را تکفل کند لزوم‌یك چنین‌تحولی فکر ایشانرا مشغول میداشت و همواره مترصد فرصتی بودند تاآرمانهای عالی خود را برای باز گرداندن ایران به قله‌های افتخار و عظمت بموقع اجرا بگذارند.

شاهنشاه ما بخوبی تشخیص داده بودند ایران از سرنوشت واقعی خود فرسنگها بدور افتاده و اوضاعی‌که حوادث ورویدادهای مختلف باین کشور تحمیل کرده است براستی شایسته این‌آب‌و خاك واین ملت نیست .

شاهنشاه ایران در حالیکه «از سلطنت برمشتی مردم فقیر» بشدت آزرده خاطر بود ، میدانست ایران برای آنکه‌مقام شایسته خود را در صف ملل عالم بازیابد و مرزهای دوران دراز انحطاط وعقب ماندگی را در نوردد از همه گونه امکانات و استعداد برخوردار است اما برای آنکه این کشور تکانی بخورد و درمسیر پیشرفت و اعتلا قرار گیرد نخست باید آنرا از اسارت یك‌سیستم غیر عادلانه چندین قرنی نجات بخشید . سیستم خشن و ناعادلانه‌یی که حتی انقلاب مشروطیت باهمه قربانیهای خود نتوانسته‌بود در آن نفوذ کند، اما گوئی در ششم بهمن ۱۳۴۱ زمان عمر این رژیم غیر قابل تحمل نیز بسر آمده بود و شاهنشاه با نظر صائب‌خود اینرا تشخیص میدادند :

«در سالهای اخیر احساس کردم که شرایط ملی وبین‌المللی لازم برای انجام انقلاب اساسی و ریشه‌داری که میباید اساس جامعه ایرانی را بکلی تغییر دهد و آنرا بصورت اجتماعی هماهنك با پیشرفته‌ترین جوامع امروزی جهان و متکی بر مترقیانه‌ترین اصول عدالت اجتماعی و حقوق فردی در آورد فراهم شده‌است. از نظر روحی جامعه ایرانی بیش از هر وقت تشنه اصلاحات واقعی وانقلابی بود ... و در نتیجه من میتوانستم با قاطعیت دست بکار آن تحول اجتماعی عظیمی بشوم که بعدها انقلاب شاه و ملت‌نام گرفت وباتحقق آن معجزه‌یی که تا آنوقت‌درهیچ‌جا سابقه نداشت وقوع یافت» .

دعوة التقریب

من خلال رسالة الاسلام
نشریه
دار التقریب بین المذاهب الاسلامیه
مجموعه‌ای از آثار علمی و اصلاحی
مشاهیر و بزرگان علماء و معاصر اسلام (تشیع و تسنن) اعضاء هیئت التقریب
از این کتاب نفیس که بزبان عربی چاپ شده تعداد کمی برای مراجعه اهل تحقیق موجود به بهای هر جلد ۲۰۰ ریال بفروش میرسد .
مرکز پخش شرکت نسبی اقبال - خیابان شاه‌آباد
آ- ۰۸۲۶ ۷ ۱-۲

تغییر مطب دکتر تهرانیان
مطب‌دکتر اکبرتهرانیان (دندان‌پزشك) ازمحل سابق به‌خیابان آیزنهاور چهار راه کندی (نواب سابق) منتقل گردید.
پذیرائی از ساعت ٤ الی ۸ تلفن ۹۵۱۳۸۲
۱-۳ آ- ۳۲۶۸۳

آگهی پذیرش دانشجو برای دوره شبانه مدرسه عالی هتلداری

مدرسه عالی هتلداری در نیمسال دوم سال تحصیلی ۴۸-۴۹ برای تحصیل در دوره شبانه‌فوق دیپلم تعداد چهل‌نفر دانشجو (دختروپسر) از بین‌دارندگان دیپلم کامل دبیرستان (ریاضی. طبیعی .ادبی. بازرگانی . منشیگری وفنی‌دختران)از طریق‌امتحان مسابقه‌ورودی ومصاحبه میپذیرد . مدارك لازم‌برای ثبت‌نام بشرح زیراست:
۱-فتوکپی دیپلم یاگواهی قبولی‌از دبیرستان مربوطه (برای فارغ‌التحصیلان ۴۸-۴۷)
۲-اصل‌شناسنامه عکس‌دار داوطلب.
۳- سه قطعه عکس غیرفوری٤×۳
٤-فیش‌بانکی مبنی‌برپرداخت پانصد ریال بابت‌حق‌الثبت‌امتحان ورودی بحساب جاری‌شماره ۱۰۰۱ مدرسه عالی هتلداری در بانك ملی‌ایران شعبه‌تجریش باجه کاشف‌وجه‌مذکور بهیچ عنوان بداوطلبان مسترد نخواهدشد وقبولشدگان مادامی که در مدرسه عالی‌هتلداری‌تحصیل نمایند بایدسالیانه پانزده هزار ریال‌بابت حق‌التعلیم خودبحسابداری مدرسه بپردازند .
مدت تحصیل در مدرسه عالی هتلداری‌دوسال است‌وبفارغ - التحصیلان گواهینامه فوق‌دیپلم (عالی)در رشته مدیریت هتل اعطاء میشود.
واجدین شرایط می‌توانند مدارك‌خود را ازتاریخ چهارم تا دوازدهم بهمن ماه جاری همه روزه از ساعت ۸ تا ۱۲ صبح بدبیرخانه مدرسه عالی هتلداری واقع در خیابان پهلوی بالاتر از تخت جمشید اول خیابان دمشق‌ساختمان مرکز آموزش‌خدمات جهانگردی -طبقه پنجم تسلیم نمایند یاآنرابوسیله پست‌سفارشی طوری به‌آدرس فوق‌ارسال دارند که تاآخرین روز مهلت ثبت نام بمدرسه تحویل گردد.
کارت ورود به جلسه‌امتحان روز دوشنبه سیزدهم بهمن ماه در محل مذکور توزیع وامتحان روز چهارشنبه پانزدهم بهمن ماه‌برگزار خواهدشد.
محل‌وساعت انجام‌امتحان هنگام دریافت کارت باطلاع داوطلبان خواهدرسید .
۱-۲ آ-۷۰۰۲٤
سازمان تعلیمات فنی‌وحرفه‌ای وزارت آموزش‌وپرورش

قاهره - خبرگزاری فرانسه - یونایتدپرس -
دربیست‌و چهار ساعت اخیر اوضاع در خطوط
آتش‌بس اعراب واسرائیل همچنان متشنج بود و
در هردو جبهه شرق وغرب نبردهائی بین دو
طرف درگرفت .

گروهی ازکماندوهای مصری بساحل شرقی‌کانال
سوئز حمله‌کردند . وجنگنده‌های اسرائیل نیز
یك‌کشتی مصری‌را در خلیج سوئز زیر آتش
گرفتند

بنابگزارش رادیو جده :

توپخانه عربستان سعودی دو هواپیمای اسرائیل را سرنگون کرد

سخنگوی نظامی اسرائیل درتل‌آویو اظهارداشت
که بمب‌افکن های نیروی هوائی اسرائیل نیز یك
کشتی ناوگان مصر را درجنوب غربی جزیره
«شدوان» بمباران کردند .

جولین آمری وزیر سابق‌محافظه کار ، واز مخالفان فعلی دولت انگلیس گفت : دول عربی بایداز تلاش برای معامله با شوروی در مورد خاورمیانه دست بردارند ودر عوض بکوشند بین اردن واسرائیل صلح جداگانه برقرار نمایند .وی وی گفت ممکن است شوروی ها خواهان جنك در خاورمیانه نباشند. اما آخرین چیزی که ممکن‌است طالب آن باشند حل و فصل‌اختلاف اعراب و اسرائیل است ، زیرا در غیر این صورت نمیتوانند از شکست اعراب بهره‌برداری کنند و برنفوذ خود در خاورمیانه بیفزایند.

گفت در مورد اورشلیم میتوان آنرا به وضعی که واتیکان در کشور ایتالیا دارد در آورد . در مورد آوارگان اردن که ۱٫۵ میلیون نفرند آمریکا و انگلیس بایدبرای اسکان مجدد آنها کمك مالی‌کنند

وی گفت هواپیماهای اسرائیلی در خلیج سوئز بمباران کردند و شش نفر از کارکنان آن را که همه‌شان‌غیر نظامی بودند زخمی نمودند .

سخنگوی مصر افزود که در حمله هوائی دیروز ۲۰ جنگنده اسرائیل شرکت داشتند که در دسته های متعدد مناطق «صفقه» و «قاردا کا» در مدخل خلیج‌رابمباران کردند و آتش‌بارهای ضد هوائی مصر یك هواپیمای مهاجم را سرنگون ساختند .

سخنگوی نظامی مصر گفت که بمباران کشتی بازرگانی مصر از طرف هواپیما های دشمن مرحله جدیدی ازعملیات تهاجمی اسرائیل را تشکیل میدهد .

رادیو تل‌آویو اظهارات‌سخنگوی نظامی مصر رادراین مورد تکذیب کرد وگفت کشتی که مورد حمله قرار گرفته وابسته بناوگان‌جنگی مصر است .

انهدام ایستگاه رادار

از طرف دیگر ستاد فرماندهی نیروهای مصراعلام داشت که‌سپیده دم امروز گروهی از کماندوهای مصری از کانال سوئز گذشته و یکی از مهمترین ایستگاه‌های‌رادار اسرائیل را درصحرای سینا منهدم کردند .

دراعلامیه ستاد ارتش مصرگفته شده است که عده زیادی ازنیرو- های اسرائیل درنبرد های شدیدی که در ساحل شرقی کانال سوئز روی داده کشته وزخمی شدند .

سخنگوی نظامی اسرائیل در تل‌آویو ادعای مصریها را درمورد حمله‌بساحل شرقی کانال سوئز و انهدام ایستگاه رادارتکذیب کرد . در جبهه لبنان‌واسرائیل نیز بین نیروهای دو طرف نبردهائی روی داد .

نبرد دراین منطقه که ازساعت ۱۱ بعداز ظهر آغاز شده‌بودمدتی ادامه یافت .

سخنگوی نظامی اسرائیل‌گفت که تیراندازی از داخل مرز های لبنان آغاز شد ونیروهای اسرائیل به‌آن پاسخ دادند .

وی افزود دراین نبرد که در ارتفاعات جلیله روی داد به‌نیرو- های اسرائیل تلفاتی وارد نیامد .

در منطقه جولان نیز نیرو های اسرائیل ولبنان یکدیگر را زیر آتش گرفتند و تیراندازی بمدت نیم ساعت ادامه داشت در بیست‌و چهار ساعت اخیر کماندو های فلسطین عملیات‌خود را درسرزمین اشغالی وداخل خاك اسرائیل ادامه داده و تلفات وخسارات سنگین وارد ساختند .

فرماندهی مبارزه مسلحانه فلسطین در عمان اعلام داشت که کماندو- های وابسته به سازمان عاصفه‌سه پل را در ناحیه «وادی عرب» در کنار بحرالمیت با دینامیت منفجر ساختند .

دسته دیگری از کماندوها در ناحیه «الشورمار» دو وسیله نقلیه زره‌پوش را نابود کردند .

تشییع جنازه

۲۰۰ هزار مردم مصر برای تشییع جنازه یك افسر نیروی دریائی مصر که درعملیات‌برضد اسرائیل‌درجزیره شادوان کشته شده به خیابانها آمده‌اند جمعی از جوانان میکوشیدند تابوت را روی دوش خود بگیرند و سربازان مانع‌آنها میشدندو در نتیجه کشمکش بوجود آمد گارد احترام ارتش در کنار جنازه راه میرفت و نمایندگان رئیس جمهوری و مقامات مختلف مصر در آن شرکت داشتند.

سقوط دو هواپیما

عربستان سعودی اعلام کرد که هواپیماهای اسرائیلی روز یکشنبه دوباره به نیرو های عربستان که در جنوب بحرالمیت در خاك‌اردن مستقر هستندحمله بردند وازجمله سه سرباز سعودی را مجروح کردند .

اعلامیه عربستان سعودی که‌از رادیو ریاض پخش شده حاکی است که آتشبارهای ضد هوائی عربستان سعودی دو هواپیمای اسرائیلی یعنی در هر حمله یك هواپیما را سرنگون کرده‌اند در حمله دوم یك سرباز عربستان سعودی کشته و۱۱ نفر مجروح شدند .

مسلمانان مناطق اشغالی‌اسرائیل عازم زیارت حج شدند

هبرون (ساحل غربی رود اردن)خبرگزاری فرانسه دویست‌وپنجاه نفر از مسلمانان هبرون‌امروزبرای‌زیارت بیت‌الله الحرام ساحل غربی رود اردن رابسوی‌مکه‌ترك گفتند.

عده‌زیادی از ساکنین شهر حجاج رابدرقه کرده‌و برای آنهاسفر خوشی آرزو کردند .

کاروان اتومبیلهای حامل زائرین خانه خدااز هبرون‌عازم عمان شدند تا از دولت‌اردن گذرنامه موقت دریافت کنند.

پس‌از استقرار نیرو های اسرائیل در ساحل غربی رود اردن این‌سومین کاروان‌حجاج‌است که عازم مکه معظمه میشود.

تعداد زائرین امسال نسبت‌به‌سال گذشته خیلی‌زیاد است‌وعده زیادی از آنها بطورانفرادی راه‌سفر مکه را در پیش گرفته‌اند.

عده‌ای از مسلمانان ساکن منطقه‌اشغالی اسرائیل در «هبرون» با چندکامیون عازم عمان پایتخت اردن‌شدند تا از آنجا برای زیارت حج بعربستان سعودی بروند .
در این عکس گروهی از زائران مسلمان به اتفاق دو سرباز اسرائیلی که مراقب آنها هستند دیده‌میشوند.
عکس رادیوئی اطلاعات

نیکسون گفت: امریکا باسرائیل اسلحه میدهد

واشنگتن- یونایتدپرس-هرزیدنت نیکسون روز یکشنبه تاکید کردکه سیاست آمریکاتامین اسلحه‌اسرائیل است و آمریکا از مذاکرات مستقیم بین اعراب و اسرائیل حمایت میکند و آنرا بهترین راه حل بحران خاور میانه عربی میداند .

وی در پیامی به کنفرانس ملی «صلح فوری در خاورمیانه» که‌توسط عده‌ای از رهبران یهودی امریکا سازمان یافته گفت :

آمریکا آماده است که وسایل و تجهیزات نظامی لازم برای کمك به تلاشهای یك کشور دوست مانند اسرائیل را تامین کند و از امنیت مردم آن دفاع نماید . ما ترجیح میدادیم که ارسال سلاح را به این منطقه محدود کنیم اما با توجه دقیق به قدرت نسبی نیروهای این منطقه ما در تامین اسلحه برای یك کشور دوست درصورت احتیاج به‌آن‌تردید نخواهیم کرد بخصوص هنگامی که تعادل قوا بزیان‌اسرائیل بهم‌میخورد.

در این کنفرانس هزار نماینده یهودی شرکت‌دارند اظهارات‌نیکسون دربحبوحه‌جنجال فروش ۱۰۰ هواپیمای فرانسوی به لیبی اهمیت خاصی‌کسب کرده است .

در پیام نیکسون گفته شده ما هیچ فرمول صلحی را به خاور میانه تحمیل نخواهیم کرد و عقیده داریم صلح پایدار آن خواهد بود که یك جانبه نباشد و هردو طرف در حفظ آن علاقمند باشند . ما هیچ راه‌حلی بهتر از مذاکرات صلح بین طرفین نمی‌شناسیم و این مطلب را درتوصیه های خود به دول خاورمیانه گوشزد کرده‌ایم .

لبنان حاضر نشد سربازان عراقی را بپذیرد

بیروت - خبرگزاری فرانسه - روزنامه«لوژور» چاپ‌بیروت گزارش داد که ظاهرا عراق پیشنهاد کرده است که در حدود پنج تا هفت هزار نفر از نیروهای خود را برای تقویت مناطق جنوبی لبنان دربرابر تهدید اسرائیل باین کشور اعزام دارد.

روزنامه «لوژور» اضافه کرده‌است که این پیشنهاد را ژنرال تکریتی در ضمن بازدید رسمی خود از بیروت با مقامات لبنانی در میان گذاشته ولی رهبران لبنان این پیشنهاد را با احتیاط کامل تلقی کرده‌اند .

ظاهرا مقامات لبنانی در پاسخ تکریتی به تصمیمات کنفرانس‌های عالی سران عرب در خرطوم و رباط که جنبه عدم تخاصم لبنان را به رسمیت شناخته و نقش یك «کشور کمکی» را بعهده لبنان واگذار کرده‌اند اشاره نموده‌اند و در حال حاضر اعزام نیروهای عربی را به کشور لبنان صلاح ندیده‌اند .

احمد حسن‌البکر رئیس شورای انقلاب عراق بعداز ظهر دیروز در سرپازی که در جریان توطئه بیمارستان پادگان الرشید از سه نافرجام ۲۰ ژانویه زخمی شده‌اند دیدن کرد و بهریك از آنها ۵۰۰ دینار پاداش داد.

دراین بازدیدسدام‌حسین معاون دبیر کل حزب بعث همراه حسن‌البکر بود.

روز پنجشنبه گذشته نیز دو نفر از سربازان عراقی که در حوادث اخیر کشته شده بودند با مراسم تشییع جنازه رسمی بخاك سپرده شدند.

هنوز از چگونگی برخوردی که بین طرفداران توطئه کنندگان و نیرو های دولتی بعمل آمده‌اطلاع رسمی بدست نیامده است.

روزنامه الجمهوریه چاپ بغداد درشماره امروز خود نوشته است که توطئه کنندگان قبل ازاقدام به کودتا پست های دولتی را بین خود تقسیم کرده بودند و ژنرال عبدالغنی‌الراوی قرار بود پست نخست وزیری را بعهده بگیرد . پست وزارت‌دفاع‌نیز بعهده سرهنك صالح مهدی‌السامرائی واگذارشده بود . همچنین قرار بود ژنرال محمد رشید پست وزارت کشور و دکتر ناظم‌الدین پست وزارت ارتباطات را بعهده بگیرد.

تمام این عده‌جز ژنرال عبدالغنی الراوی که فراری است طی‌چندروز اخیر درداگاه انقلابی محکوم‌به مرگ گردیده و اعدام شده‌اند.

ژنرال هردان تکریتی وزیر دفاع عراق که اکنون درلبنان بسر می‌برد دیروزباتفاق ژنرال «جان‌نوجیم» که توطئه کنندگان قبل ازاقدام فرماندار کل نیرو های لبنان و عبدالفتاح یاسین سفیر کبیرعراق درلبنان

رهبر فراری بیافرا بفرانسه میرود

آبیجان - ساحل عاج - ژنرال اوجوکو رهبر فراری بیافرا قصد دارد از فرانسه تقاضای پناهندگی سیاسی بکند زیرا فرانسه یکی ازدول بزرگ بود که از تلاش ناکام او برای تاسیس جمهوری جداگانه دربیافرا حمایت کرده بود.

مقامات ساحل عاج گفتند اقداماتی بعمل آورده‌اند تا ژنرال اوجوکو در خلوت و آرامش کامل‌زندگی کند وبا روزنامه‌نگاران سخن نگوید. خبرنگارانی‌که‌به محل اقامت اوجوکو آمده بودند تا باو مصاحبه کنند برگردانده شدند اوجوکو دردو محل مختلف در ساحل عاج به‌تناوب بسر می‌برد. این تغییر محل برای حفظ امنیت اوست.

بیتل‌ها برای حفظ صلح جهان میکوشند

نیویورک - «رینگواستار» طبل زن بیتل‌ها دیروز این خبر را که در میان بیتل‌ها تفرقه شده‌و همبستگی ده‌ساله آنها را بهم زده است‌تکذیب کرد وی‌در مصاحبه‌ای بامجله لوک گفت تمام ما بیتلها میکوشیم صلح‌جهان رابدست آوریم واگرچه دیگر به‌سفر نمیرویم دیگر از بیتل بودن که دست برنداشته‌ایم ما تا سال ۱۹۷۵ قرار داد همکاری بایکدیگر را داریم ماهرگز ارزش‌های بشری را که از خواستگاه طبقاتی خود یعنی طبقه کارگر فرا گرفته‌ایم از دست نخواهیم داد از کار سخت هراسان نیستیم وگروه مابیش از هرگروه دیگری‌در جهان به همکاری خود ادامه داده است.

اختلاف نظر شدید پزشکان برسر قرصهای ضد آبستنی

واشنگتن - نخستین مرحله تحقیق امریکا راجع به خطر قرص های ضد آبستنی بپایان یافت در حالیکه زنان هراس‌زده شده‌اند وسهام کمپانی های دارو سازی پائین آمده است و دولت امریکا از خطر های این قرص‌ها نگرانی نشان میدهد در آخرین جلسه تحقیق دکتر «پن» گفت: بزرگترین مسئله‌ای‌که فعلا در برابر ماست تفرقه عجیب‌دنیای پزشکان راجع‌به بی خطری در مقابل تجویز قرص های ضد آبستنی می باشد. جمعا درجلسه کمیته اعضاء سنا ۱۸ کارشناس گزارش دادند وخطرات قرص های ضد آبستنی را چنین ذکر کردند سردرد تهوع ریزش مو ضایعات کبد افسردگی روانی بیماریهای عروق قلب، لخته شدن خون. امراض عروقی. سرطان پستان گردن رحم و جسم رحم. در حالیکه اقلیتی از پزشکان شهادت دهنده خلاف این عقیده راداشتند از جمله دکتر گلازبهر گفت. هرچه باشد غدد بدخیم در زنانی که هورمون مصرف می کنند کمتر از زنانی است که اصلا هورمون مصرف نمی کنند. بنابر این قرص های ضد آبستنی‌خاصیت جلوگیری از ظهور بیماری های بدخیم‌رادارد

ایزنهاور همسرش را نیشگون‌میگرفت!

نیویورک - دیروز معلوم شد که مامی آیزنهاور همسر آیزنهاور در دوره ریاست جمهوری شوهرش در کاخ سفید برای تنظیم بودجه خانوادگی گرفتاریهای مالی‌داشته است.

مامی آیزنهاور در مقاله‌ای در ریدرزدایجست نوشت که بودجه شخصی او آنقدر کم‌بود که‌مادرش اصرار داشت به آنها کمک‌مالی کند عده‌ای تصور میکنند که‌همه چیز برای رئیس جمهوری وخانواده او آماده است در حالیکه تحقیقا چنین نیست. دولت بودجه کاخ سفیدرا براساس مهمانی‌های رسمی تنظیم میکند و چیز مهمی برای مخارج خانواده باقی نمیماند من و آیزنهاور بسیار در این مورد دقیق بودیم به‌بودجه شخصی خوداکتفا میکردیم و هرگز از اقلام بودجه دولتی استفاده نمیکردیم.

وقتی مادرم آمد که با مادرکاخ سفید زندگی کند اصرار داشت «دانک» مخارج خود را بدهد وپول مستخدمه‌اش را خودش بپردازد. مامی آیزنهاور ضمنا نوشته است آیزنهاور از آن مردها نبود که هنگام آمدن به میان خانواده‌زیاد باآنها خوش و بش کند اوهنگامی که از دفتر کارش برمیگشت دست به‌پشت من میزد. مرا نیشگون میگرفت!

درسقوط هواپیمای مکزیکی ۱۵ خبرنگار کشته شدند

مکزیکو- یك هواپیما که‌حامل روزنامه نگاران مکزیکی بود در وراکروز سقوط کرد و۱۵خبرنگار و عکاس و کارکنان هواپیما کشته شدند این خبرنگاران‌برای گزارش فعالیت های کاندیدای ریاست جمهوری مکزیك «لوئیس اچوریا» همراه او می‌رفتند اما خود اچوریا در هواپیمای دیگری بود هواپیما قرار بود در فرودگاه «وراکروز» بزمین بنشیند اما در اثرابرشدید به‌تپه‌ای در نزدیکی فرودگاه‌خورد فقط یك نفر از خبرنگاران زنده مانده که‌چند جای بدن‌او شکسته است.

یك هواپیمای نیالی در حالی‌که می‌خواست درفرودگاه دهلی‌بنشیند سقوط کرداین هواپیماازکاتماندو پایتخت نپال میامد اما سرنشینان آن که ۱۸ مسافر و چهار نفر کارکنان هواپیما بودندجان‌بسلامت بردند مسافران آن، نپالی، ژاپنی وآمریکائی بودند فقط یك نپالی ضربه جمجمه برداشت و بقیه سرنشینان هواپیما زخمهای بسیار مختصر برداشتند.

اعتراض آلمان شرقی به سفر ویلی برانت

برلن - ویلی‌برانت صدراعظم آلمان‌غربی واردبرلن غربی شد تا در جلسه‌یك کمیته پارلمانی‌آلمان غربی‌شرکت کندودر ضمن با فرمانده های متفقین در این شهر ملاقات نماید. تشکیل جلسه کمیته مزبور باعث اعتراض مقامات‌آلمان شرقی شده‌است. ظهر امروز وی‌با کلاوس شوتز شهردار برلن غربی ملاقات میکند.

صبح‌امروز خبرگزاری آلمان شرقی به‌ورود صدراعظم آلمان‌غربی به‌این شهر اعتراض کرد وآنرا اخلال در کاهش وخامت وضع اروپا نامید در حالی‌که آلمان غربی حق خود میداند که در برلن‌غربی منافع سیاسی داشته‌باشد.

بامزایای چینی نسوز درکایزر آشناشوید

چینی‌های هیس ۷۴۵۹۹

تلویزیون بلر جام جهان نما

حراج سالیانه کفش فردوس «کفشهای بچگانه و مردانه» باتخفیف فوق‌العاده بیسابقه شروع شد کفش فردوس - خیابان شاه - نرسیده بچهارراه شاه

تزئینات شهاب تزئینات‌شهاب باهمکاری‌مشاوران کارآزموده انواع: پرده - موکت - کاغذدیواری بادوخت و نصب خیابان نادرشاه - ایستگاه کلانتری شماره ۴۹ تلفن: ۶۳۳۲۲۰

برنامه امشب ۱۲ سینمای پایتخت زن وحشی، وحشی

برای تأمین آتیه خود و فرزندان در بانک تجارت خارجی ایران حساب پس انداز بازکنید ۱،۰۰۰،۰۰۰ ریال جایزه اول و تعداد زیادی جوایز نقدی دیگر و بهره ۵،۵ درصد در سال

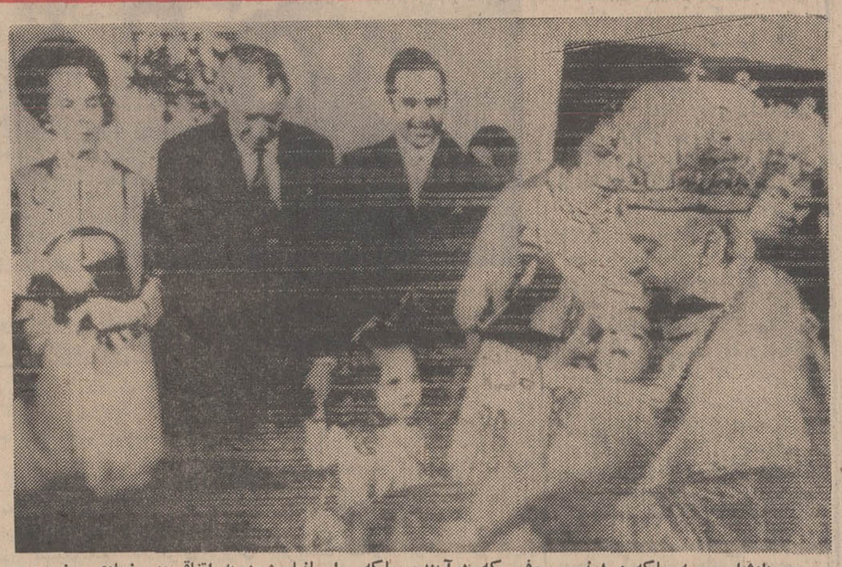

دو پادشاه، سه ملکه و پرنسس سوفی که درآینده ملکه اسپانیا میشود به اتفاق عده زیادی پرنس و پرنسس در مراسم غسل تعمید فرزند کنستانتین پادشاه یونان شرکت کردند.

مراسم غسل‌تعمید پرنس نیکولاس‌فرزند سه‌ماهه کنستانتین پادشاه یونان و ملکه «آن‌ماری» توسط کشیش کلیسای ارتدکس رم درخیابان «ونتو» انجام گرفت.فردریك‌و ملکه «انگرید» پادشاه و ملکه دانمارك، ملکه فردریکا مادرکنستانتین و خواهران کنستانتین ایرن و پرنسس سوفی نیز در تمام مدت انجام مراسم در طرفین پادشاه یونان بودند که اغلب لبخند میزد. در این عکس از چپ به راست ملکه انگرید و پادشاه دانمارك، کنستانتین پادشاه یونان پرنسس ایرن خواهراو و ملکه فردریکا مادر او درمراسم مزبور دیده میشوند. عکس رادیوئی اطلاعات

استانبول- الکساندردوبچك دبیراول سابق حزب‌کمونیست چکسلواکی که بسمت‌سفیر کبیر آن کشور در ترکیه برگزیده شده است وارد محل ماموریت خود شد.

روزنامه‌های ترکیه برای ورود سفیر کبیر جدید چکسلواکی به آنکارا اهیمت فراوانی قائل شدند و این‌خبر رابا خطوط درشت درصفحات اول خود چاپ کرده‌اند.

روزنامه «وطن»با خطوط درشت درصفحه اول خود نوشته است «دوبچك، به کشور ما خوش آمدید.»

روزنامه ملیت یکی دیگر از روزنامه های بزرك ترکیه درشرح حال‌دوبچك نوشته است که دبیر اول سابق حزب کمونیست چکسلواکی رژیم پلیسی را که از ۲۰ سال قبل درآن کشور برقرار شده بود از بین برد.

روزنامه «ترجمان» اظهار امیدواری کرده‌است که‌سفیر چکسلواکی دربست جدیدخود موفقیت های تازه‌ای بدست آورده

این روزنامه اضافه کرده است که سفارت کبرای چکسلواکی درانکارا ممکن است یك قفس طلائی برای بلبل بهار پراگ باشد ولی ترکیه که عضو سازمان اتلانتیك شمالی است بمنزله پنجره‌ای است که پیوسته بسوی غرب باز است. سفیر کبیر چکسلواکی می تواند ازاین پنجره هوای سالم استنشاق کند.

دوبچك دیشب‌با هواپیما وارد استانبول شد و از طرف سرکنسول چکسلواکی و گروهی‌ازشخصیت های‌ترکیه مورد استقبال قرار گرفت. وی شب را در استانبول بسر برد و بامداد امروز رهسپار آنکارا شد.

بلبل بهار پراگ درقفس

شوروی‌ها زیر دریا شهر میسازند

مسکو - دانشمندان‌شوروی امروز پیش‌بینی کردند که برای حفاری نفت در کف اقیانوس منجمد شمالی شهر های زیر دریائی ساخته‌خواهد شد دکتر کالینکو دانشمند زمین‌شناسی نفت‌درمصاحبه‌ای باروزنامه پراودا گفت انبوهی ازمردم برای حفاری و تلمبه زدن نفت در مناطقی عمل خواهند کرد که سطح اقیانوس در قسمت اعظم‌سال یخ‌بسته است وی گفت قطب شمال از لحاظ زمین‌شناسی شبیه زمین زیر خلیج مکزیك است‌و حداقل یك منبع‌گاز طبیعی در آن کشف شد که از بزرگترین منابع جهان می باشد. گاز نفتی که استخراج می شود یا در منابع بزرك نگاهداشته می‌شود تا تابستان قطبی‌فرابرسد ویا توسط لوله به مناطق دیگر منتقل خواهد شد.

یك کشیش خوش - پوش ترین مردسال شناخته شد

نیویورك - بنیاد مد آمریکا که‌یك موسسه مدسازی است «پرنس‌چارلز» ولیعهدانگلیس راخوش پوش ترین مردسال معرفی کرد.

اسپیرواگنیومعاون نیکسون بیلی‌گراهام کشیش و یك هنرپیشه نیز جزو ۱۵نفر خوش‌پوش ترین مردان‌دنیا قلمداد شده‌اند.

هرکدام از آنها در رشته خود خوش‌پوش ترین شناخته شده‌اند.

سناتور گلدواتروجان‌لیندسی شهردار نیویورك‌نیز جزو افراد خوش‌پوش معرفی‌شده‌اندسولیوان گوینده تلویزیون آمریکائیز از این جمله‌است.

مومیائی کردن جسد هوشی مین

نیویورك - مجله تایم گزارش‌داد که گروهی از کارشناسان شوروی برای مومیائی کردن جسد «هوشی‌مین» وارد هانوی شده‌اند.

جسد «هوشی‌مین» مانند جسد لنین مومیائی شده در وسط یك تابوت بلورین نگهداری خواهدشد.

سفر یاسر عرفات به مسکو

عمان - خبرگزاری فرانسه- سخنگوی سازمان آزادی بخش فلسطین در عمان‌اعلام داشت که یاسرعرفات رئیس کمیته‌اجرائیه فلسطین‌شخصا ریاست هیئت نمایندگی‌الفتح راکه‌قرار است در ماه‌جاری از مسکودیدن کند به‌عهده خواهدداشت.

دراین سفر گروهی از فرماندهان ورهبران سازمان آزادی‌بخش فلسطین نیز همراه یاسرعرفات خواهند بود.

رانندهٔ عزیز

هنگام شب در خیابانهائی که نور کافی وجود دارد از چراغهای کوچك استفاده کنید

خانمهای محترم گرگان متخصص لوازم آرایش هلنا روبینشتاین برای ویزیت شما به گرگان اعزام شده است. ازشنبه چهارم تاپنجشنبه نهم بهمن ماه در مغازه آرمناك

از صبح چهارشنبه درسینماهای مولن‌روژ - دیانا - مهتاب - رکس شهوند - لیدو - نپتون - همای - اسکار پاسارگاد - ارانوس - شرق - و... رنگین کمان

شرکت سهامی کارخانجات مقدم

شرکت سهامی کارخانجات مقدم RAMOTEX S.S.K. MOGHADDAM

با اجازهٔ مخصوص دبیرخانه بین‌المللی پشم پشم خالص نو

اعطای اجازه استفاده از علامت دبیرخانه بین‌المللی پشم به‌کارخانجات مقدم ثابت کرد که اعتقاد مردم ایران به کیفیت عالی پارچه های پشمی مقدم برپایه و اساسی متین استوار است.

نقش علامت بر روی منسوجات پشمی مقدم خود دلیل دیگری برصدق این مدعا است که پارچه های مقدم باعالیترین استاندار دبین‌المللی و مرغوب‌ترین محصولات مشابه خارجی برابری میکند. این علامت که جنبه بین‌المللی دارد معروف پارچه‌هائیست که‌از پشم خالص نو تهیه‌شده و در تمام مراحل تولید آنها کنترل دقیقی بعمل‌می‌آید تا اطمینان حاصل شود که دوام و استقامت، ثبات‌رنك، مرغوبیت مواداولیه وسایرمشخصات پارچه بااستاندارد دبیرخانه بین المللی پشم مطابقت دارد.

کارخانجات مقدم که‌ازچهارسال‌پیش بموجب یك قرارداد انحصاری با موسسه پروتس انگلستان مرغوب ترین پارچه های پشمی را باتکمیل پرمانانت ۹۱ (Permenant-91) تهیه میکند توانست در مدت کوتاهی اجازه مخصوص استفاده از علامت پشم خالص نو را از دبیرخانه بین‌المللی پشم دریافت کند و ازاین پس پارچه های مقدم باتکمیل‌پروتس وعلامت دبیرخانه بین‌المللی پشم به بازار عرضه میشود.

ارانوس نیوادا

N Nivada

ساعت درجه اول سوئیس
دونام مشهور درمیان ساعت های جهان
ORANUS

رژه باشکوه مردم بمناسبت سالروز ششم بهمن

خبرهای روز

تبریك شاهنشاه به رئیس جمهوری هند

از جانب شاهنشاه آریامهر امروز به مناسبت سالروزاعلام جمهوری هند تلگرام شادباشی به حضرت وی‌وی‌گیری رئیس جمهوری هند به‌دهلی نومخابره شد.

در این پیام‌شاهنشاه سعادت شخص رئیس جمهوری و رفاه روزافزون ملت هند را آرزو فرمودند.

تبریك به فرماندار استرالیا

به مناسبت سالروز جشن‌ملی استرالیا از جانب شاهنشاه آریامهر، تلگرام تبریکی به حضرت فرماندار کل استرالیا به کانبرا مخابره شد.

پیام وزیر خارجه

بمناسبت سالروز ششم بهمن امروز آقای اردشیر زاهدی وزیر خارجه پیامی خطاب به کارمندان این وزارت‌خانه فرستاد و در آن‌از کلیه کارمندان وزارت امور خارجه خواست که اصول انقلاب سفید ایران راسرمشق فعالیت های خود قراردهند.

به مناسبت سالروز ششم بهمن در کلیه‌سفارتخانه های شاهنشاهی در خارج مجالس جشن وسخنرانی برپا گردید.

بازگشت ازسویس

آقای فرهاد مسعودی که چندی قبل پس از تصادف اتومبیل برای معالجه و عمل جراحی به سویس عزیمت کرده بود، بعدار بهبودی و رفع‌تقاهت‌به تهران‌مراجعت نمودو اکنون‌دوران استراحت و تکمیل معالجات خود را طی می کند.

نخستین سفیر مالزی بتهران آمد

«احمد زین‌العابدین بن - محمود یوسف «نخستین‌سفیر مالزی دیشب واردتهران شد و پیش‌از ظهر امروز باآقای اردشیر زاهدی وزیر خارجه ملاقات ورونوشت استوارنامه های خودرا تسلیم کرد.

دولت مالزیا چندی قبل تصمیم به تاسیس سفارت مستقلی درایران گرفت‌اولین سفیر مالزی که دیشب به تهران وارد شد مقدمات این امر را فراهم می کند. سفیر مالزی یکی از دیپلمات های باتجربه مالزی میباشد.

آشنائی باروزنامه‌نگاران امریکائی باوزیرخارجه

بیست تن از اعضای هیئت مطالعات آسیای مرکزی‌وابسته به مجمع ملی روزنامه نگاران آمریکا که برای بازدید از ایران هفته گذشته به تهران آمده‌اند روز گذشته درضیافت ناهاری که از طرف وزارت خارجه به افتخار آنان برپا گردید شرکت کردند و با آقای اردشیرزاهدی وزیرخارجه آشنا شدند.

شادباش به شاهنشاه

اعلیحضرت ملك حسن دوم پادشاه مغرب طی تلگرامی سالروز ششم‌بهمن را بشاهنشاه آریامهر و ملت ایران صمیمانه شادباش گفتند.

اعلیحضرت ملك‌حسن دوم‌در تلگرام خود نوشته‌اند که این اقدام بزرك که به ابتکار آن اعلیحضرت‌صورت گرفته،آینده درخشانی که شایسته گذشته پرافتخار ملت ایران است نصیب این کشور خواهد کرد. پادشاه مغرب در پایان تلگرام خود نوشته‌اند سعادت و طول عمر شاهنشاه و صلح و رفاه ملت برادر ایران را خواستارم.

شهبانو سالن شمشیربازی را افتتاح کردند

قبل از ظهر امروز طی مراسمی با تشریف فرمائی علیاحضرت‌شهبانو بسالن‌شمشیر بازی(اسکریم) مجاوراستادیوم امجدیه گشایش یافت.

پس‌از تشریف فرمائی علیاحضرت شهبانو به سالن (اسکریم) تیمسار سرلشگر خسروانی معاون نخست‌وزیرو سرپرست سازمان‌تربیت‌بدنی خیرمقدم گفت‌و سپس آقای سرهنك الماسی رئیس فدراسیون شمشیربازی‌کشور گزارشی معروض داشت و مدال یادبود افتتاح سالن (اسکریم) را به‌حضورشهبانو تقدیم کرد

بازدید از پالایشگاه تهران

سخنگوی شرکت ملی‌نفت ایران اطلاع داد طی هفته گذشته ۳۹۰ نفرازپالایشگاه تهران دیدن نمودند. بازدیدکنندگان مزبور دانشجویان وابسته‌به سازمان دانشجویان و دانش آموزان دبیرستانهای مروی و اسدی بودند. در این دیدار ها توضیحات لازم از طرف مسئولین واحد های مختلف پالایشگاه تهران به بازدید کنندگان داده شد.

راجع بمسئله گوشت

سئوال سناتور دکتر مین دفتری راجع به‌مسئله گوشت که‌چهارشنبه گذشته درجلسه خصوصی مجلس سنا مطرح‌و مورد تائید عده‌ای ازسناتورها واقع گردید‌برای‌بررسی‌بیشتر وتبادل نظربادولت‌به کمیسیون کشاورزی ارجاع شده است این کمیسیون فردا (سه - شنبه)باحضور وزرای تولیدات کشاورزی و منابع طبیعی و دکتر متین دفتری وسایر سناتورها که نظریات و پیشنهاداتی دراین‌مورد دارند تشکیل میشود تامو‌ضوع‌مورد رسیدگی دقیق‌قرارگیرد.

میدان سپاهیان انقلاب

ساعت یك بعدازظهرامروز طی مراسمی که با حضور آقای هویدا نخست وزیر و خانم فرخ‌روپارسای وزیر آموزش و پرورش در میدان ونك‌برگزار گردیداین‌میدان بنام‌سپاهیان انقلاب‌نامگذاری گردیده.

پایان کلاس‌حسابداری کارمندان‌وزارت کشاورزی

۳۷ نفراز کارمندان‌وزارت کشاورزی‌از کلاس‌حسابداری مدرسه عالی بازرگانی‌فارغ‌التحصیل شدند.

این کارمندان که‌آموزش ضمن خدمت را از ۹ ماه قبل آغاز کرده بودند، دیروزطی مراسمی موفق باخذ دیپلم گردیدند و نفرات اول تاسوم از معاون اجرائی وزارت کشاورزی جایزه دریافت کردند.

درمراسم دیروز پس از اظهارات‌دکتر جهانگیرصوفی رئیس مدرسه عالی بازرگانی آقای امیرپرویز معاون‌اجرائی وزارت کشاورزی مطالبی پیرامون روز تاریخی ششم بهمن و اهمیت آموزش ضمن خدمت برای کارکنان دولت بیان داشت.

شهردار مرند

روز گذشته‌انجمن شهرمرند پس از مشاوره به اتفاق آراء آقای غلامرضاقیصری را بسمت شهردار این‌شهر انتخاب کرد.

پیش‌بینی هوا

هوای تهران نیمه‌ابری در بعضی‌ساعات تمام‌ابری همراه باریزش متناوب‌برف که‌اواسط شب به تدریج روبه‌بهبود می‌رود، هوای کرانه‌های دریای مازندران ابری گاهی همراه بارندگی، هوای‌شهرستان های غربی و مرکزی استانهای آذربایجان، شهرستانهای شمالی استان خراسان نیمه ابری در بعضی نقاط برف یاباران که از فردا از سمت غرب روبه بهبود خواهد رفت. هوای بقیه نقاط ایران صاف‌گاهی باکمی‌ابرپیش‌بینی می شود. ضمنا حداکثردرجه حرارت امروز تهران نسبت بروز گذشته ۳تا۳درجه‌سردتر خواهد شد. گرمترین نقطه در ۲۴ساعت گذشته چاه بهار باحداکثر ۳۶و حداقل ۱۱ درجه سردترین نقطه کرمان باحداکثر ۱۱و حداقل ۷درجه زیر صفر، هوای تهران با حداکثر ۱۰وحداقل ۱ درجه بوده‌است.

بامداد امروز بمناسبت سالروز انقلاب شاه و ملت در تهران و شهرستان ها مراسم رژه برگزار شد و هزاران تن از نمایندگان طبقات مختلف مردم، سپاهیان انقلاب، کارگران، کارمندان دولت، احزاب، دانشگاهیان، دانشجویان، ورزشکاران از برابر تمثال شاهنشاه آریامهر رژه‌رفتند.

میدان ششم بهمن (مقابل کاخ سنا) امروز شاهد بزرك ترین تظاهرات طبقات مختلف بود.

از ساعت ۹ بامدادرژه دستجات مختلف شروع شد.

در میدان ششم بهمن آقای‌هویدا نخست وزیر، روسای مجلسین، هیئت رئیسه‌مجلسین، هیئت‌وزیران و امرای ارتش و روسای دانشگاه ها وعده‌ای ازشخصیت هادرمحوطه مقابل بنای مجلس سنا مستقرشده بودند. امسال جهت مدعوین در زیر تمثال مخصوص شاهنشاه چادری تهیه شده بود.

سراسر میدان با پرچم ها و آرم های ۱۲ اصل انقلاب تزئین شده بودونمایندگان صنوف‌مختلف در میدان گرد آمده بودند و سبد های بزرك گل پله های مجلس سنا را پر کرده بود.

قبل از شروع رژه‌دسته موزیك دانشکده افسری‌وارد میدان۶ بهمن شد و نمایندگان ۱۲ اصل انقلاب با ۱۲ مشعل که نشانه این ۱۲ اصل است‌اولین‌گروه رژه‌روندگان بودند تمثال های شاهنشاه‌آریامهر علیاحضرت شهبانو و والاحضرت ولیعهد دربالای‌جملاتی‌از فرمایشات ملوکانه دیده میشد.

سرود ها

سپاهیان دانش بهمراهی موزیك پس از استقرار، سرود سپاه‌دانش را خواندند و سپس سرودبهداشت خوانده شد و سپس نمایندگان هریك از اصول انقلاب، اصلاحات ارضی، الغاء رژیم ارباب‌و رعیتی، ملی کردن جنگل ها، سپاهیان ترویج و آبادانی، فروش سهام کارخانه های دولتی با لباس های مخصوص رژه رفتند و سپس‌بانوان با شعاری در خصوص اصلاح‌قانون انتخابات ازمقابل‌جایگاه مخصوص رژه رفتند و سپس دوشیزگان سپاهی دانش با اونیفورم های مخصوص گذشتند و سپاهیان دانش و بهداشت و آبادانی پس‌از این دوشیزگان رژه رفتند.

اعضای خانه های انصاف در صفوف منظم و لباس های منظم و لباس های مخصوص این گروه و جمعی از آقایان قضات و شورا های داوری همراه این گروه از برابر تمثال شاهنشاه عبور کردند.

ارابه گل

نمایندگان اصل انقلاب اداری و آموزشی یك ارابه پراز گل به مقابل جایگاه مخصوص رساندند و سپس دختران و پسران‌دانشجو درحالی که تمثال هائی ازشاهنشاه آریامهر حمل میکردند از مقابل تمثال شاهنشاه رژه رفتند.

بعد استادان، دانشجویان و کارکنان دانشسرای عالی و سپس دانشگاه ملی با ۱۲ پرچم سفید به نشانه ۱۲ اصل انقلاب ازمقابل جایگاه عبور کردند.

دانشجویان دانشگاه صنعتی آریامهر نیز درحالی‌که تمثال‌هائی از شاهنشاه، علیاحضرت شهبانو و والاحضرت ولیعهد را حمل می کردند در پشت‌سررئیس واستادان دانشگاه مذکورحرکت میکردند.

دانشجویان دانشکده صنعتی پلی‌تکنیك، دانشجویان هنرسرای عالی، مدرسه عالی بازرگانی، مدرسه عالی پارس رژه رفتند و سپس نمایندگان سازمان تربیت بدنی و تفریحات سالم ایران‌عبور کردند.

فرهنگیان با ارکستر دختران دانش آموز بترتیب وارد میدان ششم بهمن شدند. جمعی از نمایندگان سپاه دانش بعد ازدسته موزیك، مربیان، دبیران و آموزگاران به میدان ششم بهمن رسیدند. رژه‌آموزگاران ودبیران نواحی مختلف آموزشی و پرورش با رژه دبیران و آموزگاران ناحیه یك فرهنگی شروع‌شد. فرهنگیان درحالی که شاخه های‌گل دردست داشتند از مقابل تمثال شاهنشاه عبور کردند.

هریك از نواحی آموزش و پرورش با دسته‌موزیك مخصوصی حرکت میکردند. بیرچم‌های‌مدارس هرناحیه پس‌ازدسته موزیك‌حرکت میکرد نظم و ترتیب خاصی در رژه دبیران و آموزگاران نواحی‌مختلف آموزش و پرورش بچشم میخورد.

آموزشگاهها

در ساعت ده و نیم رژه آموزشگاه های بخش خصوصی شروع شد و نمایندگان هریك از آموزشگاهها درحالیکه لباسهای مخصوص به تن داشتند از برابر جایگاه عبور کردند و بعد جمعیت جوانان شیروخورشید سرخ ایران رژه رفتند جوانان شیرو خورشید پرچمهای جمعیت وپرچمهای سه رنك را در دست داشتند.

ساعت یازده رژه افراد حزب‌ایران نوین شروع شد در این هنگام آقای نخست وزیر و هیئت وزیران‌که در جایگاه مخصوص قرار داشتند از پله‌های کاخ سنا پائین آمدند و به استقبال صفوف حزب رفتند، دبیر کل حزب ایران نوین در پیشاپیش صفوف حرکت میکرد. آقای هویدا و اعضای هیئت دولت در صف هیئت اجرائیه حزب قرار گرفتند و سپس اعضای هیئت اجرائیه در پایان میدان از صفوف حزب‌جدا شدندو درجایگاه مخصوصی قرار گرفتند و از افراد و گروههای وابسته‌به حزب رژه‌گرفتند.

بعد به ترتیب پیشاهنگان وابسته به حزب، دانشجویان عضو سازمان جوانان و اعضاء انجمن شهر، اتحادیه‌های کارگری وابسته‌به حزب، گروههای زنان، کارگر و اصناف‌و بازرگانان عضو حزب از برابر جایگاه رژه رفتند.

اصناف

در ساعت یازده‌ونیم اتحادیه های وابسته به اصناف وارد میدان ششم بهمن شدند و از برابر تمثال‌شاهنشاه رژه رفتند.

سپس به ترتیب کارگران عضوخانه کارگر وابسته به‌حزب ایران‌نوین کارگران - ورزشکار - کارگران کارخانه های‌تولیدی صنعتی‌تهران، سندیکای کارگران چیت ری - کارگران سیلو، کارگران صنف خیاط، کارگران کارخانه های برق خصوصی، کارگران عضو شورای همکاری سندیکاهای کارگران در حالیکه فریاد جاوید شاه آنان میدان ششم بهمن رابه لرزه انداخته بود از مقابل تمثال شاهنشاه رژه رفتند.

نخست‌وزیر درآستانه ششمین سال زمامداری

هویدا همیشه بآینده نگاه میکند

هنگامیکه هفته گذشته یکی از خبرنگاران از امیر عباس هویدا نخست‌وزیر که امروز در آستانه ششمین‌سال زمامداری قرار گرفته خواست که بطور مختصر در باره اقداماتش در پنج‌سال گذشته سخن بگوید، هویدا در پاسخ گفت گذشته‌ها گذشته، آنچه باقی مانده آینده‌است که او ترجیح میدهد در باره آن سخن نگوید.

این یکی از خصوصیات هویدا در طول زمامداری‌پنج ساله‌اش بود که هیچگاه به‌تظاهر درباره‌اقدامات، موفقیت‌هایش دست نزد.

این خصلت باضافه دهها خصلت دیگر هویدا، شاید از عوامل موثر در ابقای وی در سمت رئیس دولت بشمار برود. او در تاریخ مدرن ایران رکورد دوران نخست‌وزیری را شکست. اما در صدر عواملی که منجر به ادامه‌حکومت او گردید ثبات و رهبری خردمندانه‌ای که مردم ایران از آن برخوردار است، جای بازگوئی دارد.

هویدا هنگامی که به نخست‌وزیری و جانشینی‌دوست وهمکار عزیزش مرحوم «حسن علی منصور» رسید هنوزدر جامعه‌ایرانی ناشناخته بود. او گذشته پر ارزشی بعنوان یك دیپلمات یك کارشناس نفتی و اقتصادی داشت و نام او زمانی بگوش مردم رسید که چند ماه قبل از مرگ‌منصور بوزارت دارائی منصوب گردید و امروز در ردیف نخست‌وزیران موفق‌محسوب میشود یکی از دوستان نزدیك وی اخیرا رمز موفقیت هویدا را چنین تشریح کرد. «هویدا در زمره کسانی است که دست خالی همه‌کس را راضی‌نگاه میدارد.»

«مردم اغلب برای انجام درخواستهائی پیش اومیروند وهرچند که دست خالی از اطاق او بیرون می‌آیند، معذالك راضی و خوشحال بنظر میرسند.»

هویدا به پیروی از نیات شخص اول مملکت هیچگاه به‌آنچه حاصل گردیده راضی وقانع نیست، او همیشه به‌آینده‌ای موفق‌تر و مرفه‌تر چشم‌میدوزد، آینده‌ای که ایران بقول خود هویدا استحقاق رسیدن و حصول به‌آنرا همیشه داشته و خواهد داشت.

او به فلسفه و تئوری بعضی از اقتصاددانان جهان اعتقاد ندارد و از تئوری مرحله به مرحله برای حصول موفقیت‌ها معتقد نیست. او اعتقاد دارد که برای رسیدن‌به سطح دنیای متمدن و کشورهای پیشرفته جهان باید راه‌حل‌های ایرانی پیدا کرد و بعبارت دیگر در راه حصول هر موفقیتی«میان‌بر» زد.

هویدا که امروز ۵۱ سال دارد قدرت قابل تحسینی در درك و ترجمه نیات و بیانات شاهنشاه از خود نشان داده است.

هویدا در عین حال شخصیت نکته‌بینی است. بهر کجا که قدم میگذارد بانگاهی باطراف عیوب را گوشزد میکند. او امروز در آستانه ششمین سال زمامداری خود قرار دارد، نگاهی بگذشته همیشه برای او افتخار آمیز است اما او همیشه ترجیح میدهد که به آینده نگاه‌کند، زیرا گذشته‌ها گذشته آنچه که مهم است آینده است که باید در باره آن فکر کرد نقشه کشید و عمل نمود.

پیام نخست‌وزیر بمناسبت سالروز ششم‌بهمن

امروز بمناسبت سالروز انقلاب شاه و ملت پیامی بشرح زیر از طرف آقای هویدا نخست وزیر فرستاده شد:

خواهران و برادران عزیز:

سالروز انقلاب ششم بهمن را که سرآغاز فصل جدید درتاریخ پرافتخار کشور ما است بهمه‌شما خواهران و برادران عزیز صمیمانه تبریك میگویم. هفت سال پیش در چنین روزی ملت ایران ندای رهائی بخش شاهنشاه بزرك خود برای ایجاد دگرگونی عمیق در تمام شئون کشورو استقرارعدالت اجتماعی و بنیانگزاری ایران نو پاسخ مثبت داد و اصول انقلاب شاه و ملت پایه‌گذاری گردید.

امروز هفت سال از آن روز تاریخی میگذرد و در این مدت کوتاه ملت ایران با اجرای اصول انقلاب ششم بهمن بمرحله‌ای از پیشرفت و ترقی رسیده است که مشاهده نتایج محسوس آن درتمام شئون اقتصادی و اجتماعی موجب غرور و افتخارهر فرد ایرانی‌است. در این مدت رژیم فرسوده ارباب و رعیتی ملغی شد جنگلها و آبها و منابع ملی‌کشور محفوظ‌گردید، کارگران درسودکارخانه هاشریك شدند، زنان از حقوق اجتماعی برخوردار گردیدند، سپاهیان‌انقلاب بروستاها رفتند خانه های انصاف و شورا های داوری در روستاها و شهرها بوجودآمد، نوسازی‌کشور در تمام شئون آن آغاز شد، انقلاب‌اداری وآموزشی بنیانگذاری گردید و دگرگونی های شگرفی در تمام شئون زندگی مادی و معنوی ملت ایران در جهت‌تقویت قدرت مالی و اقتصادی کشور و افزایش رشد اقتصادی و تعمیم و گسترش آموزش و پرورش و تامین رفاه اجتماعی بوجود آمد، دراین روز فرخنده از خداوند متعال برای شاهنشاه بزرك خود و علیاحضرت شهبانوی گرامی و والاحضرت‌همایون ولایتعهدسلامت و طول عمر و برای ملت نجیب ایران سعادت و توفیق بیشترآرزو میکنم.

پیامهای رهبران احزاب

امروز به مناسبت سالروزششم بهمن دبیران کل‌حزب‌ایران نوین، حزب مردم‌وحزب‌مردم‌ایرانیست پیامهائی‌فرستادند.

دبیر کل حزب ایران‌نوین در پیام خود گفت: احترام هر چه بیشتر به‌ارزش های انسانی طرد هرگونه روابط استثماری درمیان افراد جامعه واستقرار عدالت اجتماعی از مشخصات بارز این انقلاب حیات بخش است.

حزب‌ایران‌نوین که خودپدیده انقلاب است‌وبه پاسداری ازآرمان های مقدس انتخاب شده مسئولیت سنگین‌و تاریخی خود را به خوبی احساس میکند.

دبیر کل حزب مردم نیز درپیام خود گفت:

حزب مردم با احراز این‌افتخار ابدی که هنگام‌تصویب ملی‌منشور ابتکاری شاهنشاه آریامهر تنها حزب سیاسی فعالی بود که‌درچنان واقعه تاریخی موثر شرکت داشته‌امروزبیش‌از هرزمان‌دیگری خود را در ابراز احساسات‌صادقانه ملی به‌پیشگاه رهبرمعظم انقلاب سپیم می‌بیند واز همین روست که‌با کوششی در منتهای امکانات خویش در تجلیل وبزرگداشت سالروز انقلاب در سراسر کشور شرکت‌فعالانه‌ای کرده‌است.

رهبرحزب پان‌ایرانیست نیز درپیام خود یادآور شده‌است.

ششم بهمن ماه آغاز جنبش ملی بزرك میباشد که همواره به فرمان تاریخ وسرنوشت دربرابر جامعه‌ی بشری نیز رسالت هائی به‌عهده داشته‌ودارد. بدین‌سبب، آن رستاخیز ودگرگونی که‌ششم بهمن ماه، نمودار وجلوه‌ویادآور آن می‌باشد، قیامی ژرف، همه جانبه، پی‌گیر، هم درزندگی‌ملت ایران و هم درزندگی‌جامعه‌بشری است.

دنباله اخبار خارجه

امروز دربیروت گفته شد:

کودتای عراق قلابی بود

دولت یعنی برای آنکه بتواند مخالفان خود را اعدام‌کند‌کودتای‌ساختگی براه انداخت

بیروت - یونایتدپرس - امروز در بیروت از قول منابع عراقی‌گفته شد که کودتای اخیر عراق قلابی بود و ابتکار آن در دست خود رهبران عراق بود گروهی از شخصیت های عراقی که‌بحال‌تبعید در بیروت بسر میبرند گفتند که کودتا عراق این «کودتا» را راه انداخت تا بتواند ببهانه‌آن‌مخالفان واموال مخالفان را مصادره نموده وباین ترتیب هرگونه مخالفت‌موثر را سرکوب ساخته است.

که از طرف دولت به بهانه توطئه کودتا دستگیر واعدام شدند بپیچوجه نمی توانستند دست به کودتای موفقیت آمیزی‌بزنند‌زیرا این عده عبارت بودند از گروهی نظامی بدون هیچ طرفداری و غیر نظامیان اعدام شده نیز بیشتر پزشك‌و حقوقدان بودند وبپیچوجه قدرت حمله مسلحانه و بدست گرفتن حکومت راندا‌شتند. علاوه براین دولت یعنی طی هیجده ماه حکومت تروریستی خود دهها نفررا اعدام و صد ها نفررا زندانی‌ساخته واموال مخالفان را مصادره نموده خودرا به چوبه دار و جوخه آتش بسپارد این افراد گفتند کسانی

استقبال مردم از دوبچك در فرودگاه استانبول

استانبول - رویتر - هنگام ورود آلکساندر دوبچك سفیر تازه چکسلواکی به استانبول پلیس برای متفرق کردن انبوه جمعیتی که برای استقبال دوبچك به محوطه فرودگاه استانبول آمده بودند وارد معرکه‌شد وقتی دوبچك درحالیکه افراد پلیس دور و بر ویرا احاطه کرده بودند وارد محوطه فرودگاه شد گروهی از خبرنگاران و عکاسان کوشیدند به وی نزدیك شده و با وی مصاحبه کنند براثر ازدحامی که پدید آمد پلیس مداخله‌نمود سفیرودیپلماتهای چك مقیم استانبول که برای استقبال دوبچك به فرودگاه آمده بودند ناگزیر شدند به توالت فرودگاه‌پناه ببرند.

دوبچك از گفتگوی و پاسخ به پرسشهای خبرنگاران امتناع کرد و سرانجام پلیس با زحمت زیاد موفق شد ویرا سوار اتومبیل کرده و از فرودگاه خارج سازد چهار اتومبیل پلیس اتومبیل حامل دوبچك را از فرودگاه اسکورت کردند.

در جاده شمیران یکنفر کشته و یك نفرمجروح شدند

نیمه شب گذشته هنگامی که اتومبیل‌سواری‌شماره۱۴۹۲۵تهران الف برانندگی رضا «فجرقزدانلو» در جاده بهلوی حرکت می کرد در حوالی ایستگاه امانیه براثر سرعت زیاد از مسیر اصلی خود منحرف شده و با یکی‌ازدرختان کنار خیابان برخورد کرد.

گزارش خبرنگار مادر شمیران حاکیست: در این واقعه یکی از سرنشینان اتومبیل بنام هوشنگ فرامرزی کشته شدورانندهاتومبیل نیز به سختی آسیب دید.

به شرکتهای دفع آفات وام پرداخت میشود

شورایعالی حفظ نباتات کشور طرح اساسنامه تشکیل شرکتهای دفع آفات نباتی و پرداخت وام‌به شرکتهای‌مزبورا براساس‌آئیننامه بتصویب سازمان‌برنامه موردتصویب قرار داد.

طبق تصمیم شورای حفظ‌نباتات از نظر تشویق و ترغیب کشاورزان و سایر افراد علاقمند به تشکیل شرکت های دفع‌آفات نباتی‌موافقت شده است که به این‌گونه‌شرکتها حداکثر معادل سرمایه آنها وام داده شود.

پرداخت وام به شرکتهای دفع آفات نباتی به مدت شش سال خواهد بود و بهره آن سه درصد درسال می باشد.

باتاسیس و ایجاد این قبیل شرکتها و موسسات که باراهنمائی های فنی و نظارت سازمان حفظ نباتات انجام وظیفه خواهند کرد، مبارزه باقسمت عمده‌ای از آفات غیر عمومی درمزارع و باغات بنحو بهتری انجام خواهد گرفت ودرعین حال زارعین، کشتکاران و باغ - داران باسهیم بودن در شرکتهای دفع آفات نباتی، کارمزد سمپاشی مناسبی دریافت خواهند نمود.

طی‌مراسمی که درحضور وزیراصلاحات ارضی‌صورت‌گرفت

سهام اعضای دوشرکت سهامی زراعی توزیع شد

صبح امروز سهام موقت زارعین سهامدار شرکتهای سهامی زراعی عدل و عدالت در مرکز شرکت سهامی زراعی حدل واقع در ۴۸ کیلو متری شهر کرد مرکز فرمانداری کل‌چهارمحال وبختیاری باحضور آقای ولیان‌وزیر اصلاحات ارضی و تعاون روستائی و فرماندار وروسای ادارات‌دولتی‌این فرمانداری کل در میان شدیدترین ابراز احساسات هزاران نفراز کشاورزان منطقه نسبت به اعلیحضرت‌همایون شاهنشاه آریامهر توزیع گردید.

هنگام توزیع‌سهام موقت زارعین عضو این دو شرکت آقای ولیان وزیر اصلاحات ارضی و تعاون روستائی اظهار داشت که دراجرای قانون سلب عناوین و ضبط اموال تیمور بختیار نظر باینکه املاك مزروعی و ماشین آلات‌کشاورزی تیمور بختیار در اختیار وزارت اصلاحات ارضی و تعاون روستائی قرار گرفت و این وزارتخانه با استفاده از املاك مزروعی مشارالیه در قریه «دزك» و اراضی مزروعی زارعین مقیم دهات «دزك» و «سلیم» ومزرعه بورنجان واقع در ۳۸کیلو متری شهرستان شهر کرد نسبت به‌تشکیل شرکت سهامی زراعی عدل اقدام کرد.

مشخصات

این شرکت در منطقه‌ای بوسعت ۱۵۴۸ هکتار که دارای ۲۵۰۶نفر جمعیت میباشد با سرمایه‌ای بمبلغ هشت میلیون و ۹۹۸ هزار ریال و تعداد ۲۲ نفر زارع سهامدارتشکیل گردید.

همچنین بااستفاده از اراضی‌مزروعی تیمور بختیار در قریه اورگان و اراضی مزروعی زارعین مقیم دهات «اورگان» و «کلبیك» و دستگردو مزارع چم‌گاو و مرغ‌مدد و مرغ مراد واقع در بخش گندمان شهرستان بروجن واقع در ۱۱۴ کیلومتر شهر کرد اقدام بتاسیس شرکت سهامی زراعی عدالت شد.

در این شرکت که ۲۳۳۱ هکتار فعالیت خواهد داشت هشت میلیون و۷۸۴ هزار ریال سرمایه گذاری شده و ۳۴۱ نفر سهامدار دارد.

آقای ولیان ادامه داد:

بموازات انجام این اقدامات‌نودو دومین خانه فرهنك روستائی کشور برای استفاده زارعین عضو شرکت سهامی زراعی عدالت در خانه‌متعلق به تیمور بختیار درقریه‌دزك تشکیل گردید و نودوسومین خانه فرهنك روستائی کشور نیز برای استفاده زارعین عضو شرکت سهامی‌زراعی عدل در قریه اورگان تاسیس شده است.

آقای ولیان آنگاه ضمن تشریح اصول انقلاب ششم بهمن که ملت ایران امروز هفتمین سالگرد آنرا باشکوه و جلال خاصی در سراسر مملکت جشن میگیرد و اشاره به اقداماتی که ظرف مدت هفت سال گذشته در زمینه تامین همه‌جانبه عدالت اجتماعی و دگرگونی عمیق اوضاع سیاسی و اقتصادی واجتماعی کشور انجام پذیرفته اظهار نمودکه حماسه برنامه همه جانبه اصلاحات ارضی که درمدت کوتاهی بثمر رسیده و ملت ایران را در راه ترقی و تعالی بسرعت پیش برده است مدیون رهبری خردمندانه شاهنشاه آریامهر است.

جشن‌های سالروز انقلاب در سراسر کشور برگزار شد

جشن ششم بهمن وزارت کار وامور اجتماعی دیشب در حضور والاحضرت شاهدخت‌اشرف پهلوی برگزار شد درعکس بالاهنرمندانی‌که در جشن هنرنمائی کردند در حضور والاحضرت دیده میشوند.

امروز به مناسبت سالروز انقلاب شاه و ملت طبقات‌مختلف مردم‌مراسم جشن ورژه‌برگزارکردند ونمایندگان مردم به پاس حق‌شناسی ازشاهنشاه آریامهر رهبر انقلاب سپید ایران کاخ سعدآباد را گلباران کردند.

گزارش خبرنگاران اطلاعات در سراسر کشور حاکیست که دیشب‌و امروز از طرف طبقات مختلف مردم، اصناف، اتحادیه‌های کارگری، احزاب، زنان و فرهنگیان بطرز با شکوهی مراسم جشن و رژه برپا گردید.

در وزارت کار

سالروز ششم بهمن از ساعت ۶ بعد از ظهردیروزدر حضورواالاحضرت شاهدخت اشرف پهلوی در سالن ششم بهمن وزارت کارو اموراجتماعی جشن گرفته شد.

در این جشن آقای عبداله ریاضی رئیس مجلس شورایملی - آقای مجیدی وزیر کار و امور اجتماعی و جمعی از مقامات وزارت‌کار و گروهی از کارگران حضور داشتند.

وزیر کار و امور اجتماعی ضمن سخنانی در این جشن در زمینه‌نتایج انقلاب سفید اظهار داشت که‌انقلاب سفید علاوه بر گسستن بندهائی که سالیان دراز دست و پای ایرانیان را بسته بود کشور را در راه جدیدی قرار داد و بخصوص تحول عمیقی در زندگی زحمتکشان ایران بوجودآورد که اصل چهارم انقلاب یعنی سهیم کردن کارگران در سود کارخانه‌ها ناظر بر آن است. اینك اجرای‌این اصل در پیش‌برد کارگاهها‌اجرا شده است و با اجرای قانون تکمیلی این اصل توانائی بیشتری در زمینه‌تامین رفاه کامل درزندگی کارگران‌بوجود خواهد آمد.

وزیر کار و امور اجتماعی سپس مراتب قدردانی و حقشناسی طبقه کارگر را از مجاهدت والاحضرت اشرف پهلوی در زمینه‌های امور اجتماعی، اعتلای حقوق زنان اعلام داشت و اظهار کرد که وزارت کار با کمك شورایعالی امور اجتماعی که ریاست عالیه آنرا علیاحضرت‌شهبانو پذیرفته‌اند برای هماهنگی بیشتر خدمات اجتماعی تلاش میکنند. در زمینه مبارزه با بیسوادی در حوزه عمل وزارت کارنیز باید گفت‌تاکنون ۴۰ هزار کارگر در کلاسهای پیکار با بیسوادی ثبت نام کرده‌اند و ۱۵ هزار و ۳۰۰ نفر از آنان دوره چهار ساله آموزش را به‌پایان رسانیده‌اند.

وزیر کار و امور اجتماعی‌در پایان سخنان خود به اقدامات انجام شده درباره تامین بهداشت و درمان و مسکن کارگران سخن گفت. پس از قرائت یك قطعه شعر بوسیله یکی از زنان کارگر و اجرای چند برنامه هنری جشن سالروز ششم بهمن در وزارت کار پایان یافت.

کانون سپاهیان انقلاب

در ساعت ۳۰ره بعد از ظهردیروز به مناسبت سالروز ششم بهمن جشن با شکوهی از طرف کانون سپاهیان انقلاب در محل سازمان جوانان‌حزب ایران نوین برگزار گردید در این مراسم گروه کثیری از سپاهیان انقلاب که دوره سپاهیگری خود را به پایان رسانده و در کانون‌سپاهیان انقلاب برای ادامه خدمات اجتماعی خود گرد آمده‌اند شرکت داشتند.

نمایشگاه عکس

از طرف‌اداره کل اطلاعات و مطبوعات‌وزارت کشاورزی بمناسبت سالروز انقلاب شاه‌و ملت‌نمایشگاه جالبی از عکس های مربوط به فعالیت های کشاورزی، دامپروری و دامپزشکی در پارك شهرترتیب یافت و طبقات مختلف مردم از آن‌دیدن کردند.

در دادگستری

اعضای منتخب خانه های‌انصاف وشورا های داوری سراسر کشور و همچنین نمایندگان سپاهیان خدمات دادگستری در تظاهرات با شکوه ششم بهمن شرکت‌کردند.

از دیروز سر در کاخ‌دادگستری واداره مرکزی خانه های انصاف وشورا های داوری‌به‌طرز باشکوهی تزئین گردیده‌است.

دیشب از طرف‌انجمن محلی‌میدان شهریار نیز مراسم جشنی باحضور چندتن ازاعضای‌انجمن شهرتهران برپابود.

کارگران

سندیکای کارگران الکتریك وابسته بحزب ایران نوین نیز بعدازظهر امروزسالروز ششم بهمن راجشن گرفت. دراین مراسم که درتالار فرهنك برگزارشد معاون دبیرکل حزب‌ایران نوین - دبیران - سندیکا های کارگری‌و گروه کثیری ازکارگران وخانواده هایشان حضورداشتند.

پس از سخنرانی دبیرسندیکای کارگران الکتریك - آقای قاسم معینی معاون دبیرکل حزب‌ایران نوین آثارانقلاب اجتماعی ایران‌را در بهبودوضع کارگران ایران تشریح کردوسپس به سه نفر از کارفرمایانی که در راه‌رفاه کارگران اقدامات ارزنده‌ای‌معمول داشته‌اندتمثال شاهنشاه اهداءشد.

بلورسازان

سندیکای کارگران بلورسازی تهران‌وحومه عصر امروز سالروز انقلاب شاه‌ومردم را جشن‌گرفت.

دراین جشن که با حضورآقای اکبرامیراحمدی نماینده مجلس شورایملی - اعضای هیئت مدیره سندیکای مذکور و گروهی از کارگران کارخانه هاو کارگاه‌های بلورسازی تهران‌وحومه‌ترتیب‌یافته بود درباره‌اثرات‌انقلاب سفیدایران به‌تفصیل سخن گفته شد.

درسازمان برنامه

انجمن زنان کارمندسازمان برنامه عصرامروز برای‌بزرگداشت سالگرد ششم بهمن مراسم با شکوهی در کاخ سازمان برنامه برگزار می کند وطی‌آن مقامات سازمان برنامه ومسئولان انجمن پیرامون نتایج‌درخشان انقلاب‌شاه ومردم بیاناتی‌ایراد خواهند کرد.

ورزشکاران

ورزشکاران باشگاه جعفری عصر دیروز سالگرد ششم بهمن را درمحل این باشگاه جشن گرفتند و برای سلامت شاهنشاه و اعضای خاندان سلطنت دعا کردند. در این جشن عده‌ای از شخصیت‌های مملکت و ورزشکاران حضور داشتند.

سازمان آب

بعد از ظهردیروزاز طرف‌سندیکای کارگران شرکت‌سهامی آب‌منطقه‌ای تهران‌نیزبمناسبت سالروز ششم‌بهمن مجلس جشنی در اداره مرکزی این شرکت ترتیب یافت. در این جشن نمایندگان کارگران‌در مجلس‌شورای ملی و نزدیك به سه هزار تن

بمب‌ها و پیشنهاد در دنیای عرب

در کمک بآوارگان فلسطین مسامحه شده است

خون و آتش تمامی منطقه خاورمیانه عربی رافراگرفته‌است و آنچه تمامی ندارد شلیك رگبار گلوله و مسلسل است .

در زمینه مسئله جنك‌با اعراب ، تقریبا هر اسرائیلی خودرا یك «عقاب‌تیزپر» حس می کند . اما این‌اتفاق نظر ، هنگام طرح مسئله صلح متشتت می گردد و گروه های افراطی ، معتدل و مخالف صف‌آرائی آغاز می کند ...

در حالیکه افراطیون در نگهداری هر اینچ‌از سرزمین های اشغال شده در جنك ١٩٦٧ پافشاری می کنند تعداد قابل‌توجهی‌از مردم اسرائیل‌احساس می‌کنند که دادن پاره‌ای امتیازات به‌اعراب‌ضرورت دارد. اماسیاستمدارانی هستند که از هرگونه ابراز عقیده واظهار نظر در این زمینه خودداری میورزند. اینان نیك آگاهند که این گفتگو ها تا چه حد ممکن‌است آتش‌تناقضات ودودستگی هارادر این موقعیت خطیر دامن بزند .

اوایل‌سال پیش ، بطور مثال وقتی لوی‌اشکول نخست‌وزیر پیشنهاد کرد اسرائیل نباید قسمتی از مناطق عربی‌نشین غرب رودخانه اردن رادر تصرف نگهدارد، عده‌ای شدیدا با وی مخالفت کردند و اشکول آنچنان تحت‌فشار قرار گرفت که گروهی‌از دوستانش ادعا کردند همین فشار ها سبب حمله‌قلبی شدید وی شد وموجب مرگ وی گردید . ایگال آلون معاون نخست‌وزیر اسرائیل‌نیز بخاطر اظهاراتش که قسمتی از سرزمین های اعراب بایدتحت کنترل عربی‌درآید از طرف افراطیون مورد شدید ترین انتقادها قرار گرفت .

امتیاز

فشار افراطیون ایلاو دبیرکل جدید حزب کارگر اسرائیل را از ابراز نظرخود باز نداشته است . ایلاو که ٤٥سال دارد زاده شده شوروی‌و یکی‌از سیاستمداران عمده‌اسرائیل است . هفته‌پیش درتل‌اویو به خبرنگار تایم‌درباره نظراتش صحبت داشت . از تحلیل نظرات این دیپلمات اسرائیلی چنین برمی آید که وی‌مایل است پاره‌ای امتیازات یکجانبه از طرف اسرائیل به اعراب داده شود .

او گفت : نخستین چیزی که ما ناگزیر از پذیرفتنش هستیم اینست که اعراب فلسطین به‌عنوان یك ملت «صغیر» موجودیت دارند و از اینجاست که مابایدد آنهارا مورد شناسائی قراردهیم ، هرچه‌زودتر، این شناسائی صورت گیرد بهمان اندازه به سود خود ما وبه نفع آنها حتی صلح است .

نظرات این دیپلمات اسرائیلی با عقاید گلدامایر متغایر است . گلدامایر بر عکس عقیده دارد که بطورجداگانه ملت‌و مردمی‌بنام‌فلسطین وجودندارند. این تناقض یکی‌از عللی‌بود که مایر از پشتیبانی ایلاودر احراز مقام‌دبیرکلی حزب کارگرسرباززد.

پیشنهاد دومین ایلاونیز متناقض و دگوگونه است‌و آن اینکه اسرائیل قصد ندارد‌سرزمین های اشغالی را ضمیمه خاك خود سازد . «ما اورشلیم را ضمیمه خاك اسرائیل کرده‌ایم و این واقعیتی است که نمی‌شود نادیده گرفت لیکن ما نباید سرزمین های‌باقیمانده را ضمیمه اسرائیل کنیم . »

درزمینه ادعاهای اقراطیون که می‌گویند‌اسرائیل بر همه فلسطین، ادعای ارضی تاریخی دارد ایلاو می‌گوید : «درست است که پیشینیان و پدران مادر اردن میزیسته‌اند .اما اعراب هم همینطور. راه حل اینست‌که هردو تیره می توانند بطور متساوی در این‌مناطق زیست کنند در اینجا سرزمین‌پهناوری به‌وسعت هلند برای اسرائیل وجود دارد‌که‌می‌تواند به آسانی ١٠میلیون‌تن را درخودجای‌دهد وهمچنین سرزمینی‌به وسعت بلژیك برای‌اعرا بوجوددارد‌که ٩میلیون تن می توانند در آن زندگی‌کنند. به‌عقیده من‌باید نهضت ملی قانونی اعراب را برسمیت بشناسیم .»

ایلاو که فارغ‌التحصیل کمبریج در برنامه‌ریزی روستائی است ، پافشاری می کند که : « اسرائیل باید بی‌درنك به ازمیان برداشتن مشکل آوارگان فلسطین اقدام کند » او می گوید : «مادراین‌زمینه تسامح هم کرده‌ایم واندکی دیر هم شده‌است .»

او پیشنهاد می کند : یك‌شبکه‌تربیتی‌فرهنگی بوجود آید و فرزندان اعراب رامورد تعلیم قراردهد وشهر ها وروستاهای جدید برای جادادن آوارگان ایجاد گردد .

ایلاوکه به عنوان افسر توپخانه انگلیس در جنك‌دوم خدمت می کرد بعدا به نیروی‌زمینی‌نهضت یهودیان پیوست‌و بدینوسیله در ردیف های اول لیست‌افراد تحت تعقب دولت انگلیس قرار گرفت.

او در یکی از عملیات مهم می توانست ٣ هزارتن مهاجر یهودی را از سوئد قاچاق کند .

در جنك ١٩٥٩ که در صحرای سینارخ‌داد وی‌خودرا به عنوان افسر لژیون خارجی‌جازد و ٢٠٠ یهودی‌مصررا سوار بر قایق های ماهیگیری از پرت‌سعید به اسرائیل آورد .

ایلاومی گوید از سه هدف اصلی صهیونیسم فقط یکی جامه عمل پوشیده‌است و آن تاسیس‌یك دولت یهودی در فلسطین است .دو هدف دیگر ، آوردن یهودیان جهان‌به اسرائیل وایجادیك جامعه نمونه یهودی براساس میراث یهود هنوز کاملاانجام نپذیرفته‌است .او می گوید : ما موفقیت های زیادی داشته‌ایم. اما ناکامی های ماهم‌اندك نبوده است . راه‌درازی در پیش داریم . مهمترین خطر بنظر من اینست که مناقشات با اعراب مارا از هدف جامعه صهیونیستی که میخواهیم درزمین اسرائیل بنا کنیم بازدارد .

از : مطبوعات فرانسه

عراق آبستن حوادث تازه

رهبران فلسطین درزندان های عراق بسرمیبرند

«دادگاه ویژه انقلابی» عراق پس از آنکه با صدور حکم اعدام ٤٥ نفر سیل‌خون در بغداد جاری ساخت به‌کار خود « موقتا» پایان داد تادر فرصت مناسب گروه دیگری را بپای چوبه دار یا میدان تیر روانه سازد.

باین ترتیب رژیم بعثی عراق امیدوار است تا مدتی بتواند بدون دغدغه خاطر پایه های لرزان حکومت خود راا‌ستوار سازد و دیگر کسی به فکر مخالفت با دولت « میانه‌رو » بعث که در حقیقت ازافراطی‌ترین دولتهای عربی است نیافتد.

* آرامش ظاهری

ولی آیا این آرامش‌ظاهری که رهبران بغداد در میان «حمام خون » بوجود آورده‌اند مدت زیادی‌دوام‌خواهد داشت؟ آیا واقعا کلیه مخالفان رژیم به همین ٤٥ نفر محدودمیشد؟ و بالاخره آیا ملت برای همیشه به حکومت زور وفشار تن‌درخواهد داد؟

پاسخ این سئوالات را حوادثی که در آینده در این کشور روی میدهد خواهدداد. اماچیزی که مسلم است‌این است که حوادث اخیر بغداد ضعف شدید رژیم بعثی راکه از هیجده ماه قبل بر ملت عراق حکومت می کندبخوبی نمایان ساخت.

در حالی که سراسر جهان در برابر جنایاتی که دربغداد روی میداد بوحشت افتاده بود ژنرال تکریتی وزیر دفاع‌عراق در بیروت اظهار داشت که دولت وی در راه خوشبختی مردم و تامین آزادی های فردی تلاش می کند !

دراینکه گروهی ازافسران ناراضی در صدد بوده‌اند به حکومت بعثی ها در عراق‌پایان دهند جای شك و تردیدنیست اما داستان وارد کردن اسلحه به کشوری که‌حتی‌به‌خارجیان اجازه داده نمی شود یك گیرنده ساده رادیوئی باخود بعراق ببرند داستانی بیش نیست .

این داستان فقط بخاطر آن جعل شده بود که زمامداران بغداد بتوانند با خشونت و بیرحمی بیشتری مخالفان خود را از سر راه بردارند .

عراق ادعا میکند که در مبارزه علیه اسرائیل دشمن مشترك اعراب در صف مقدم قرار گرفته است در حالی که تعداد سربازانی که از جنك ٦ ژوئن ١٩٦٧ در میدان های نبرد با اسرائیل جان داده‌اند بمراتب کمتر ازتعداد افسران و درجه دارانی است که بدست رژیم بغداد‌درهسپار دیار نیستی شده‌اند . اکنون زندان های بغداد از گروه افسران و غیر نظامیان‌انباشته شده و فرماندهان نظامی غیر بعثی نسبت به اینده خود سخت بیمناك شده‌اند .

ارتشی که در میان‌فرماندهان آن چنین روحیه‌ای‌وجودداشته باشد چگونه می‌تواند‌درمیدان نبرد عرض‌اندام کند.

* نگرانی شدید

رژیم بغداد پیوسته‌ازتقویت ارتش عراق و پشتیبانی از سازمان های فلسطینی سخن میگوید در حالی که اکنون عده‌ای از رهبران سازمان کماندوئی صاعقه در زندان بغداد بسر می‌برند . بخاطر آن‌که سازمان صاعقه بدست مخالفان بعثی عراق یعنی‌بعثی های سوریه تشکیل شده‌است علاوه بر مخالفان‌داخلی‌یعنی های سوریه نیز از دشمنان پروپاقرص رژیم بعثی عراق هستند و احمد حسن بکر تا کنون در هیچیك ازکنفرانس های عربی که با شرکت‌رئیس جمهوری سوریه تشکیل گردیده شرکت نکرده‌است تا باین ترتیب با رقیب سر- سخت خود روبرو نشود.البته دلیل دیگری هم برای عدم شرکت رئیس جمهوری عراق در کنفرانس های سران‌وجود دارد و آن نگرانی از وضع داخلی کشور عراق است . او بخوبی میداند که اگر پای خود را از دروازه بغداد بیرون بگذارد مسند ریاست‌جمهوری را از دست خواهد داد . ایا رژیمی در این‌شرایط ممکن است واقعا در راه پیشرفت کشور قدمی بردارد ؟ رهبران بعثی که مجبورند تمام تلاش خود را برای‌جلوگیری کودتا، شورش بکار برند چگونه‌می توانند برنامه های اقتصادی و آبادانی که ملت عراق بیش از هر چیز به آن‌نیازمنداست بمورد اجرا گذارند .

در مورد جزئیات کودتا هنوز اطلاع درستی به دست نیامده اما قدر مسلم‌این‌است که دراین میان گروهی کشته و زخمی شده‌اند . ظاهرا‌علت شکست توطئه عدم هماهنگی فکری بین افسران شرکت‌کننده در کودتای‌نافرجام‌بوده است .

در هر حال با اعدام های اخیر ماجری به پایان نمی رسد و عراق اکنون بیش از هر وقت دیگر آبستن حوادث جدیدمی باشد.

تعادل قوادر خاورمیانه بهم خورده است

از : افریقای جوان

ماجرای فروش هواپیمای میراژ به دولت‌لیبی روابط فرانسه و امریکا را که در روزهای‌اخیر رو به بهبود میرفت‌باردیگر وارد مرحله‌حساسی کرده است .

«بمب» میراژ‌را نخست روزنامه نیویورك‌تایمز منفجر ساخت . این روزنامه‌در شماره ٩‌سپامبر ١٩٦٩ خود خبری ازقول خبرنگار خود درپاریس به این مضمون منتشر ساخت :

«فرانسه بزودی ٥٠ هواپیمای میراژ‌ودویست تانك به دولت لیبی تحویل خواهد داد.»

سفیر کبیر لیبی در پاریس همان روز این گزارش را تکذیب کرد . فردای آن روز نیز موضوع از طرف وزارت امور خارجه فرانسه تکذیب شد .

کارشناسان مسائل نظامی نیز این خبر را با شك و تردید تلقی کردند . نیروی هوائی لیبی ده سال قبل تشکیل شد ولی عملا وجود خارجی نداشت و کمتر تصور میرفت که رژیم جدید به این سرعت درصدد ایجاد یك نیروی هوائی واقعی برآید . اما جنجالی که نیویورك تایمز بوجود آورده بود انعکاس شدیدی پیدا کرد و بتدریج محافل وابسته به دولت فرانسه کم و بیش اذعان کردند که مذاکراتی بین نمایندگان طرفین ادامه دارد .

روز سیزدهم دسامبر ویلیام راجرز وزیر امور خارجه امریکا «شارل لوسه» سفیر کبیر فرانسه را در واشنگتن به دفتر کار خود دعوت کرد و نگرانی دولت متبوع خود را از احتمال فروش هواپیماهای میراژ به دولت لیبی به وی ابلاغ کرد . روز پنجم ژانویه نیز «سارجنت شرایو» سفیر کبیر امریکادر پاریس بامورپس شومان وزیر امور خارجه فرانسه مذاکراتی در این زمینه به عمل آورد تا آنکه وزارت‌امور خارجه فرانسه رسمادر روز ٩ ژانویه اعلام‌داشت که پنجاه هواپیمای میراژ به دولت لیبی فروخته شده و تحویل آنها از سال ١٩٧١ آغازخواهد شد .

شایعات

اکنون شایع است که فرانسه یکصدفروند و شاید ١٥٠ فروند. هواپیمای میراژ به لیبی تحویل خواهد داد .

اعلام خبر فروش‌هواپیمای میراژ به دولت‌لیبی سراسر جهان را در بهت و حیرت فرو برد .

فرانسه نه تنها قراردادفروش هواپیما بادولت لیبی امضا کرده بلکه توانسته بود علنا جای امریکا ، انگلیس و شوروی را دراین کشور بگیرد .

کشورهای عربی معمولا نیازمندی‌های جنگی خود را از امریکا وانگلیس خریداری‌میکردند، دولت انگلیس در سال ١٩٦٥ یك سفارش یکصد میلیون فرانکی اسلحه و مواد جنگی‌از عربستان سعودی دریافت کرده بود. در سال ١٩٦٨ یك سال پس از جنك شش روزه‌ژوئن یك قرارداد ١٦٩٠ میلیون‌فرانکی با لیبی‌امضاء کرده بود . این قراردادها پس از کودتای‌اخیر لیبی لغو شد و شورویها احساس کردند که هنگام آن رسیده است‌که در لیبی‌وارد فعالیت شوند .

اما لیبی‌ها از مدتها قبل مایل بودند که‌لوازم جنگی خود را از فرانسه تامین کنند و در سال ١٩٦٨ برای خرید میراژ به فرانسه مراجعه کرده‌بودندولی هربار به‌آنها‌پاسخ‌منفی‌داده‌میشد اما نه بخاطر آنکه ژنرال دوگل با فروش هواپیما به لیبی مخالف بودبلکه مخالفت«مارسل داسو» مدیر کارخانه های هواپیما سازی مانع بزرگی در راه انجام این معامله بود .

هنگامی که ژنرال دوگل صدور هواپیما را به اسرائیل ممنوع کرد مارسل داسو که قسمتی از بهای هواپیماهای‌سفارشی اسرائیل رادریافت کرده بود فوق‌العاده ناراحت شد و تهدید کرد که یك کارخانه هواپیما سازی در اسرائیل احداث خواهد کرد .

عراقیهای بد حساب

هم او بود که در سال ١٩٦٧ جدا از تحویل هواپیما به عراق خودداری کرد . او در آن‌موقع برای مخالفت خود دو دلیل ذکر میکردنخست اینکه عراقی‌ها خیلی بد حساب هستند و دیگر آنکه عراق جزو کشورهای مدیترانه نیست . اما درمورد تریپولی «داسو» نتوانست از این استدلال استفاده کند و سرانجام داسو ناچار شد خواه ناخواه در برابر مقتضیات اوضاع و مخصوصا برای فراهم کردن زمینه اجرای‌نقشه های فرانسه درمدیترانه‌به درخواست ژرژپمپیدو تن دردهد . اکنون که امریکا در برابر یك عمل انجام یافته قرار گرفته پیوسته نگرانی‌خود را از بهم خوردن تعادل قوا در منطقه عربی خاورمیانه ابراز میدارد و به این ترتیب روابط فرانسه و امریکا در این هنگام که تاریخ بازدید رئیس جمهوری فرانسه از امریکانزدیك میشود روبسردی میرود .

از : هرالدتریبون

در زندان ...!

اینروزهامیهمانان هتل‌هیلتون نیل‌وخارجیانی که به این هتل وارد میشوند با اخطاری‌مودبانه روبرو میگردند : «طبق دستورات دولت ، هر دقیقه ممکن است حمله هوائی جدیدی صورت گیرد.»

در خیابانهای قاهره پایتخت‌مصر ،رانندگان، چراغهای اتومبیل خود را آبی رنك کرده‌اندتا از هوادرست تشخیص‌داده نشوند . این‌اقدامات احتیاطی ، نشان میدهد که مصر تا چه اندازه نگران حملات هوائی اسرائیل به پایتخت ، شهرها و مراکز مهم این کشور است .

در هفته‌های اخیر جت‌های جنگنده اسرائیلی به کرات تاسیسات نظامی مصر را در نزدیکی قاهره بمباران و درهم کوبیده‌اند ، نزدیکترین این حملات در ٩ مایلی قاهره صورت گرفت و خسارات فراوان ببار آورد . مقابله مصر بااین حملات بسیار ضعیف و اندك بوده است .

گرچه جت اسرائیلی توسط آتشبارهای‌ضد هوائی سرنگون گردیده‌است معذالك اسرائیل از تفوق در حملات هوائی برخوردار است و میکوشد زندگی را به کام جمال عبدالناصر تلخ و نکبت‌بار سازد . در اواخر هفته پیش ، کماندوهای اسرائیل به ٣٦ مایلی قاهره حمله بردند و این نزدیکترین هدف گیری بشمار آمد که نیروهای زمینی اسرائیل تا به‌اکنون نسبت به پایتخت مصر به عمل آورده‌اند .

* وضع موجود

اسرائیلی‌ها آشکارا میگویند که‌عبدالناصر مانع صلح اعراب و اسرائیل است . گلدامایر به این امر صریحا اشاره کرد : تا روزی که عبدالناصر رئیس‌جمهوری مصر است من‌نمیتوانم بگویم چه وقت صلح برقرار خواهد شد . یك وزیر عالیرتبه اسرائیل نیز گفت : ناصر خود را در زندانی محبوس‌ساخته است که نه‌میتواند صلح کند و نه قادر است جنك را آغاز کند. او فقط میتواند وضع موجود را حفظ کند و این «وضع موجود» که ناصر در حفظش‌میکوشد بالاخره به جنك منجر خواهد شد .

باوجود این شانس اسرائیل در تضعیف‌موقع ناصر بسیار اندك است . ناصر علی صبری را که پنداشته میشدجانشین احتمالی رئیس‌جمهور مصر است از مقام خود خلع کرد و این امر ناظران سیاسی را متقاعد کرده است که عبدالناصر کاملابراوضاع‌داخلی مسلط است.

ناصر در سفر اخیر خود به لیبی «خبرهای امیدوار کننده‌ای از سرهنك قذافی رهبر کودتا دریافت داشت . قذافی به وی اطمینان داد که بطور دربست در اردوی ناصر است و گفت که ثروت منابع زیرزمینی نفت لیبی عنداللزوم به کمك ناصر خواهد شتافت .

در شمال ، لبنان در راه کوشش‌های خود برای کنترل سازمان‌های کوماندوئی اعراب با دشواری مواجه شد .اسرائیل نیز به‌روستائیان دهکده‌های هم‌مرز لبنان - اسرائیل اولتیماتوم داد که فعالیت های کماندوئی علیه اسرائیل عکس‌العمل شدید به دنبال خواهد داشت . در «هزبیا» تظاهر کنندگان به مرکز فرماندهی گروه کوماندوی الصاعقه حمله بردند . بدنبال حمله ، ساکنین منطقه به دولت لبنان اعتراض کردند و بیروت دستور داد که کوماندوها هر دو مرکز فرماندهی خود را در این ناحیه تعطیل کنند و پایگاه‌های خود را از مناطق پرجمعیت منتقل سازند .

به دنبال وخامت بحران خاورمیانه عربی در روزهای اخیر خصوصابمبارانهای متوالی‌وحملات کوماندوئی ، نمایندگان آمریکا ، بریتانیا ، فرانسه و شوروی در سازمان ملل درمانهاتان تشکیل جلسه دادند وباردیگر مسئله خاورمیانه را مورد بررسی قرار دادند .

نمایندگان چهار دولت‌بزرك از مذاکرات‌خود نتیجه نگرفتند و امید نمیرود‌در آینده نزدیکی به توفیق یکپارچه‌ای نائل آیند . با شکست تلاشهای صلح ، سیل سلاحها همچنان به مناطق بحرانی سرازیر گشت . گزارشهای‌تایید نشده حاکیست قرانسه که دو هفته پیش فروش ٥٠ جت میراژ را به لیبی اعلام داشت مشغول انجام مذاکراتی است تا پنجاه میراژ نیز در اختیار دولت عراق قرار دهد . اما پاریس این شایعات را مورد تکذیب قرار داد .

در بروکسل ، از سوی دیگر ، دولت‌بلژیك گزارشهای مربوط به تحویل سلاحهای اضافی زمان جنك در بندر شربور را به اسرائیل مورد تایید قرار داد .

ازاین گوشه تاآن گوشه | دنیا | ازاین گوشه تاآن گوشه | دنیا | ازاین گوشه تاآن گوشه

بینل ، سلمانی و سگش

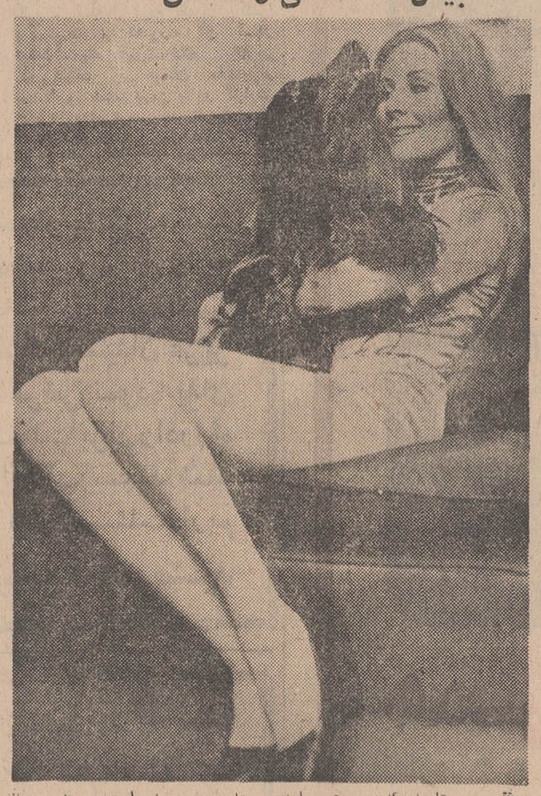

«لسلی کاوندیش» سلمانی بیتل‌های معروف است وحال که می‌بیند موج بیتل‌خواهی به سرعت دارد قوس‌نزولی میپیماید تصمیم گرفته است سك آوازه‌خوان خود را وارد معرکه کند و از اینراه به پول و شهرتی برسد .

سك این زیبای ٢٢ ساله ، اسپانیائی نژاد است‌ویکسال و نیم بر عمرش میگذرد این سك که «ارنی» نامیده میشود. استعداد عجیبی در زوزه کشیدن دارد که به ادعای صاحبش‌از جیغ‌وداد بیتل‌ها به‌مراتب دل‌انگیزتر است .

قطعاتی از زوزه‌های آواز مانند این سك بر روی نوار ضبط شده و هم‌اکنون چندتن از کارشناسان امور آواز ، موسیقی استودیوها مشغول مطالعه‌اند تا خلق‌الله را بهر نحو و طریقی که میسر باشد به استماع‌این موسیقی نوظهورعلاقمند سازند . و تلویحا بگویند اگر بیتل نشد سلمانی بیتل . و اگر سلمانی استعداد آواز نداشت سك سلمانی و در راه پول درآوردن هرکس و هرچه میخواهد باشد چندان فرقی ندارد!..

دیلی اکسپرس

چین و آلبانی

برنامه کمك جدید پکن به آلبانی : تقویت ارتش،تقویت شبکه‌های رادیوئی بطوریکه صدای آن در کلیه کشورهای اروپای شرقی شنیده شود و گسترش برنامه مبادله دانشجویان است . اکنون پنج تا ده هزار مستشار چینی در رشته‌های مختلف در آلبانی مشغول فعالیت هستند .

بیشتر این عده در هواپیمائی و توسعه صنعتی آلبانی کار میکنند .

برژنف از بهار چین میترسد

چین خود را برای یك جنك جدید با شوروی در ماه مه یا آوریل آماده می‌کند .

گفته میشود که لئونید برژنف دبیر کل حزب‌کمونیست شوروی در کنفرانس سران کشورهای عضو پیمان ورشو این مطلب را با رهبران کشورهای مزبوردرمیان نهاده است‌وازهمین جا است که کشورهای بلوك شوروی تصمیم گرفته‌اند روابط نزدیکی با آلمان غربی و بطورکلی اروپای باختری برقرار کنند.

موشکهای سری ناصر

احداث یك پایگاه جدید موشکی‌در نزدیکی واحه«سیوا» در مرزهای مصر و لیبی که میتواند موشکهای هدایت شونده بسوی اسرائیل پرتاب کند بیش از پیش سرویس‌های مخفی غرب را نگران کرده است .

شورویها برای پیدا کردن معادن‌نفت در این منطقه‌مستقر شده‌اند به طلای سیاه دست نیافته‌اند ولی مهمات و مواد زیادی به این محل حمل کرده‌اند .

واحه «سیوا» که در خارج از شعاع پرواز جنگنده های اسرائیل قرار دارد یك منطقه پرت و دورافتاده‌است‌واز این‌رو شورویها توانسته‌اند مسئله‌امنیت پایگاه را در مدتی که‌دردست ساختمان بوده حل کنند . علاوه براسرائیل یونان و مدیترانه شرقی در تیررس موشکهای ساخت شوروی قرار خواهند گرفت .

مطبوعات جهان

کارخانه گوشت مصنوعی در مارسی

بزودی یك کارخانه گوشت‌نفتی در ناحیه «لاورا» نزدیك «مارسی» افتتاح خواهد شد . این کارخانه که توسط‌شرکت نفت انگلیس دائر میشودسالانه ١٦ هزار تن بیفتك ، جوجه ، سوسیس از نفت‌خواهد ساخت. طعم و صورت ظاهری گوشتی که به این وسیله تهیه‌میشود با گوشت معمولی کوچکترین تفاوتی ندارد .

فرانس سوآر

مرگ از آلودگی هواو آب

نیویورك - یکی از جنبه‌های مضحك کوشش‌های اخیر برای جلوگیری از آلودگی آبها اینست که این اقدامات از بسیاری جهات خود موجب آلوده‌تر شدن آبها میشود .

از چندی پیش از صاحبان صنایع عظیم و کارخانه‌داران خواسته‌اند که مازاد و اضافات کارخانجات رادرآبها نریزند و حتی‌الامکان سعی کنند این مواد زیادی را به طرق دیگری معدوم سازند . لیکن کارشناسان امور آلودگی هوا و آبها اخیرا اظهار نظر کرده‌اند که معدوم کردن زواید اگر خود بطریق علمی و صحیح انجام نگیرد آلودگی آبها و هوا را بیشتر کرده و دردی را دوا نخواهد کرد .

اکنون در پایتخت‌های‌بزرك بویژه شهرهائی چون‌نیویورك شیکاگو و دیگر مراکز صنعتی‌مشکل‌آلودگی‌آب وهوابصورت مهمترین مسئله درآمده زیرابیش‌بینی شده است که اگر چاره‌ای اندیشیده نشود درآینده سموم ناشیه از این آلودگی جان میلیونها نفر را به خطر خواهد انداخت .

هرالد تریبون

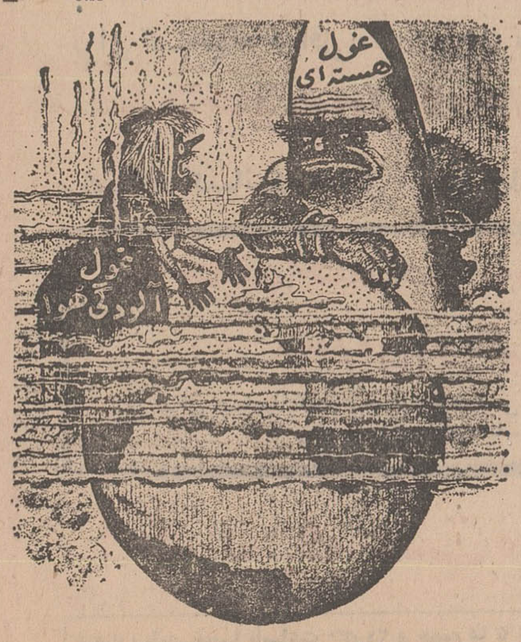

تعارف دو غول نابود کننده بشر

غول جنك هسته‌ای به غول آلودگی آب‌وهوا :

- بفرمائید

- نخیر ، شما بفرمائید ...

از : هرالد تریبون

صفحه ۵
دوشنبه ۶ بهمن ماه ۱۳۴۸
شماره ۱۳۱۰۴

روزیکه تاریخ ایران ورق خورد

۷ سال پس از انقلاب:

ایران در آستانه جهش بزرگ تاریخی خود برای ورود به صف ممالک مترقی قرار گرفته است

ششم بهمن روزی بزرگ و فراموش نشدنی در تاریخ ملتی کهن

شاهنشاه آریامهر در نخستین کنگره ملی دهقانان ایران که در دی ماه ۱۳۴۱ در تهران تشکیل شد «رای» ملت ایران را برای تصویب لوایح ششگانه خواستارشدند.

امروز ـ دوشنبه ششم بهمن ماه ۱۳۴۸ شمسی ـ هفتمین سالگرد « انقلاب شاه و مردم » است و انقلاب ایران وارد هشتمین سال عمر خود می‌گردد. هفت سال پیش در چنین روزی به ابتکار واراده شاهنشاه آریامهر و با تصویب اکثریت قاطع ملت ایران تحول عظیمی در جامعه ایرانی پدید آمد. این انقلاب به کشاورزان، کارگران، زنان و جوانان مملکت ما روح تازه‌ای بخشید و دگرگونیهای عمیقی در جهت استقرار آزادی و برابری و عدالت اجتماعی پدید آورد.

پس از گذشت هفت سال، اینک ما شاهد ثمرات شگرف و درخشان این تلاش و کوشش پی گیر در تمام شئون اقتصادی و اجتماعی وفرهنگی کشور خود هستیم.

شاهنشاه آریامهر درباره اهمیت تاریخی روز ششم بهمن فرموده‌اند:

« در تاریخ عصر جدید ایران، ششم بهمن ۱۳۴۱ روز عالیترین تجلی شخصیت و نبوغ معنوی ملت ماست، زیرا در تاریخ چند هزار ساله این کشور، هرگز اراده ملی بصورتی چنین قاطع و مشخص، در راه تحقق اصولی که با فکر ایرانی و بدست ایرانی و صرفا بخاطر تامین سعادت ملت ایران طرح ریزی شده بود بروز نکرده بود. با انقلاب شاه و ملت تاریخ ایران ورق خورد و عصر تازه‌ای آغاز گردید که مسلما جامعه ایرانی را بصورت یکی از پیشرفته‌ترین و خوشبخت‌ترین جوامع جهان درخواهد آورد، ولی نیل بدین هدف فقط وقتی امکان پذیر خواهد بود که روح ششم بهمن بر کلیه اجزاء این اجتماع جدید حکمفرما باشد. در ایران نوین، هیچ کاری، در هیچ زمینه مادی یا معنوی، نمیتواند و نباید انجام گیرد مگر آنکه منطبق با روح و مفهوم این انقلاب باشد. بعبارت دیگر برای تحقق کامل آرمانهائی که انقلاب ششم بهمن بخاطر آنها صورت گرفت قبل از هرچیز میباید روحیه‌ای که عامل پیدایش این انقلاب بود بطوری در فکر و احساس و روح یکایک از مردم این سرزمین جایگزین و ریشه‌دار گردد که خود بخود اساس هر کار و هر ابتکاری در هر زمینه سیاسی و اقتصادی واجتماعی وفرهنگی قرار گیرد. »

* جهش

بسیاری از اقتصاد دانهای جهان بر این عقیده‌اند که رشد اقتصادی ایران به درجه‌ای از پیشرفت رسیده است که این کشور را در آستانه جهش بزرگ تاریخی خود برای ورود به صف کشور های بزرگ و پیشرفته قرار داده است.

* انگیزه انقلاب

شاهنشاه آریامهر در کتاب « انقلاب سفید » خود انگیزه انقلاب تاریخی ششم بهمن را چنین توضیح داده‌اند:

« شاید هیچکس غیر از من و خدای من ندانند که چه شبها راتا صبح به تامل و تفکر گذرانیدم و با خضوع و خشوع تمام برای یافتن چاره از خدای خویش استعانت طلبیدم. »

« فکر میکردم چه علت دارد که مملکت بزرگ و ثروتمندی مثل ایران و ملتی که ذاتا بدین اندازه نجیب و خوش قلب و هوشمند است با داشتن چندین هزار سال سابقه پرافتخار تاریخی، اینطور دستخوش ماجرا های غیر عادی و نا مترقبه شده و این چنین اسیر زیر و بالای حوادث گردد. »

« با مطالعات کافی در اجتماع ایران و تشخیص و تعیین تقاط ضعف و احتیاجات و امکانات خودمان و با مطالعه در مقررات سازمانها وبرنامه های اجتماعی دیگران بالاخره بدین نتیجه رسیدم که مملکت ما احتیاج بیک انقلاب عمیق و اساسی دارد که در یک زمان و با یک جهش بتمام تناقضات اجتماعی و همه عواملی که باعث بیعدالتی و ظلم و استثمار میشود همچنین بتمام جنبه‌های ارتجاعی که مایه جلوگیری از پیشرفت وممد عقب افتادگی است خاتمه دهد. »

« این انقلاب در درجه اول یک انقلاب ایرانی و منطبق با روح وسنن ایران بود. »

ما این انقلاب را بصورت یک کالای وارداتی تحویل ملت ندادیم زیرا اصولا شان ملت ما که خود در طول هزاران سال اخلاق فکر و فلسفه و منطق بوده است این نیست که در این مورد جامه عاریت دیگران را بر تن کند. »

« از پروردگار بزرگ مسئلت دارم که مرا بیش از پیش در این راه ارشاد فرماید و این کشور وملت راهموار به پناه لطف و عنایت خویش از ترقی و رفاه و سعادت بیشتری برخوردار سازد. »

* کنگره دهقانان

به هفت سال قبل باز می گردیم. دردی ماه سال ۱۳۴۱ نخستین کنگره ملی دهقانان ایران در تهران تشکیل شد.

درجلسه تاریخی نوزدهم دی ماه این کنگره، شاهنشاه نطق مهمی ایراد فرمودند و ضمن بیانات خویش «رای» ملت ایران را خواستار شدند.

معظمله از تریبون کنگره دهقانان ایران فرمودند:

..... برای آنکه هیچ قدرتی نتواند در آینده رژیم بردگی دهقان را از نو در مملکت مستقر سازد و ثروت های ملی کشور را به تاراج جماعتی قلیل بسپارد، وظیفه خود می دانم به نام رئیس قوای سه گانه مملکتی، براساس اصل بیست و هفتم واستناد اصل بیست و ششم متمم قانون اساسی که اعلام می دارد قوای مملکت ناشی از ملت است مستقیما به مردم ایران رجوع کنم و استقرار اصلاحات را از طریق مراجعه به آراء عمومی، پیش از انتخابات مجلسین، از ملت ایران که حاکم بر مجلسین و منشاء اقتدارات ملی است تقاضا کنم، تا بعد از این، منافع خصوصی هیچکس و هیچ گروهی قادر به محو آثار این اصلاحات که آزاد کننده دهقان از زنجیر اسارت رژیم ارباب و رعیتی و تامین کننده آیندهٔ بهتر و عادلانه تر و مترقی تری برای طبقه شریف کارگر است نباشد...

اصولی که من بعنوان پادشاه مملکت و رئیس قوای ۳ گانه به آراء عمومی می گذارم و بدون واسطه مستقیما رای مثبت ملت ایران را در استقرار آن تقاضا می کنم به شرح زیراست:

۱ـ الغاء رژیم ارباب و رعیتی با تصویب اصلاحات ارضی ایران بر اساس لایحه اصلاحی قانون اصلاحات ارضی مصوب ۱۹ دیماه سال ۱۳۴۰ و ملحقات آن.

۳ـ تصویب لایحه قانونی ملی کردن جنگلها در سراسر کشور.

۳ـ تصویب لایحه قانونی فروش سهام کارخانجات دولتی بعنوان پشتوانه اصلاحات ارضی.

۴ـ تصویب لایحه قانونی سهیم کردن کارگران در منافع کارگاههای تولیدی و صنعتی.

۵ـ لایحه اصلاحی قانون انتخابات.

۶ـ لایحه ایجاد سپاه دانش بمنظور اجرای قانون تعلیمات عمومی و اجباری.

* رفراندم

روز ششم بهمن برای انجام رفراندوم تعیین شد. در این روز پرشکوه ملت ایران به ندای رهبر خویش آنچنان پاسخی داد که بیش از حد انتظار بود و جهانیان را به اعجاب واداشت.

در این روز مردم ایران درسراسر مملکت باشور و هیجان خاصی به سوی صندوقهای اخذ آراء هجوم بردو اصول پیشنهادی را از دل وجان تائید کرد. استقبال مردم بقدری گرم و صمیمانه بود که وصف آن آسان نیست. یک روزنامه‌نگار خارجی که شاهد این هیجان ملت ایران بود، روز ششم بهمن را در گزارش خود « روزی پرسرور در تاریخ ملی کهن » توصیف کرده است.

از ۶ میلیون رای دهنده ایرانی ۵ میلیون و ۵۹۳ هزار و ۸۲۶ نفر در رفراندوم شرکت کردند که از آنها ۵ میلیون و ۵۸۹ هزار و ۷۱۱ نفرشان رای موافق دادند.

این رفراندوم فقط ۴ هزار و ۱۱۵ رای مخالف داشت.

به این ترتیب جامعه ایران نیات خردمندانه شاهنشاه خود را تائید کرد.

شاهنشاه در این باره فرموده‌اند: «قلب من سرشار از سروری است که از پاسخ مثبت شما به ندای خودم در خویش احساس می کنم. من از شما خواسته بودم که در باره مسائل مشخصی که باسرنوشت این کشور ارتباط حیاتی مستقیم دارد نظر خود را به صورتی صریح و قاطع ابراز دارید و شما با «رای» خویش نشان دادید که مفهوم این تصویب ملی و اهمیت آن را با کمال خوبی دریافته‌اید.

همین حسن تشخیص شما است که ایمان و اعتماد مرا نسبت به آینده این مملکت از هر وقت دیگر استوارتر و تزلزل ناپذیرتر می‌سازد.

مادر این منطقه از دنیا بخواست خداوند و با همت شما چنان مملکتی خواهیم ساخت که از هر جهت با پیشرفته‌ترین ممالک جهان برابری کند. مملکتی خواهیم ساخت که کشور آزاد نان و سرزمین آزاد مردان و آزاد زنان باشد. »

«آن ۵ میلیون و ششصد هزار نفری که در تصویب ملی ایران شرکت کرده‌اند، اینها تاموقعی که این انقلاب مقدس ما به تمام هدفهای فعلی و هدفهای نهائی و آینده خود نرسند مسلما از پای نخواهند نشست».

«این راهی است که منتهی به آزادی است، منتهی به سربلندی و افتخار است و منتهی به تشکیل جامعه‌ای براساس عدالت اجتماعی است. »

* عظمت

و به این لحاظ است که ششم بهمن در زمره روز های بزرگ و فراموش نشدنی حیات ملت ایران است. در این روز پیوند ناگسستنی و مقدس و پایدار شاهنشاه و ملت بیش از پیش قدرت و استحکام خود را نمایان ساخت. « ششم بهمن» سال ۱۳۴۱ در تاریخ وطن ما فصل نوینی گشود که با خود ازادی، آبادی و عظمت و خیرو برکت همراه آورد.

* فرمان همایونی

در نیمروز چهاردهم بهمن ماه سال ۱۳۴۱، آقای نصرت‌اله معینیان که در آن تاریخ معاون نخست‌وزیر و سرپرست اداره کل انتشارات و رادیو بود، در یک مصاحبه مطبوعاتی فرمان شاهنشاه را که به دولت ابلاغ شده بود در اختیار مطبوعات گذارد.

آقای معینیان گفت: امروز یک فرمان تاریخی دایر به اجرای شش لایحه‌ای که از تصویب ملی گذشت از طرف شاهنشاه صادر شد و به دولت ابلاغ گردید.

وی اضافه کرد: این فرمان متضمن اجرای شش قانونی است که می توان آنرا قاطع‌ترین قوانینی دانست که از صدر مشروطیت تا امروز به تصویب رسیده و به مرحله اجرا گذارده شده است، زیرا از آغاز مشروطیت تا امروز ملت ایران قاعدتا می بایستی از طریق انتخاب نماینده و رای وکیل مجلس قوانین را بصورت ۲ درجه‌ای تصویب کند و این اولین بار در تاریخ مشروطیت است که شش قانون مستقیما بوسیله «رای» قاطع ملت به تصویب می رسد.

*** قطعنامه پارلمان**

روز ششم بهمن، پارلمان در یک جلسه مشترک، بمنظور تجلیل از اقدام ثمر بخشی که با پیشنهاد شاهنشاه و تصویب ملت در ششم بهمن ۱۳۴۱ برای الغاء رژیم ارباب و رعیتی و ملی کردن جنگلها و فروش سهام کارخانجات دولتی به عنوان پشتوانه اصلاحات ارضی و سهیم کردن کارگران در منافع کارگاه های تولیدی و اصلاح قانون انتخابات و ایجاد سپاه دانش بعمل آمده بود. و هدف تامین عدالت اجتماعی و اعتلای کشور و ارتقاء شئون اجتماعی و اقتصادی ملت و ایجاد زندگانی مرفه و شرافتمندانه برای عموم بود. تصویب کرد.

۱ـ از امروز، روز ششم بهمن هر سال، به‌نام « روز شاه و مردم » نامیده میشود.

۲ـ در «روز شاه و مردم» دولت اقداماتی را که هر سال در راه به ثمر رساندن تحول تاریخی ششم بهمن انجام داده به ملت ایران گزارش خواهد داد.

۳ـ بمنظور بزرگداشت این روز تاریخی میدان جنوب مجلس سنا به نام «میدان ششم بهمن» نامیده می‌شود.

* جشن ها

ملت ایران هر سال در سالروز ششم بهمن جشنهای باشکوهی برپا می‌کند و با انجام تظاهرات عظیم مراتب حقشناسی خودرا نسبت به شاهنشاه آریامهر رهبر خردمند خویش ابراز می دارد. شکوه و عظمت این تظاهرات همینقدر بس که سال گذشته ۴۵ هزار معلم و فرهنگی در تهران از برابر تمثال شاهنشاه آریامهر رژه رفتند.

* مواد دیگر

پس از تصویب مواد ششگانه انقلابی که در بالا ذکر شد طرح اصول دیگری نیز لازم آمد که بتدریج برای تکمیل اصول قبلی و رفاه بیشتر جامعه ایرانی به تصویب رسید.

بدینگونه ۶ ماده دیگر نیز به اصول ششگانه قبلی اضافه شد:

۷ـ لایحه قانونی سپاه بهداشت.

۸ـ لایحه قانونی سپاه ترویج و آبادانی.

۹ـ تشکیل خانه های انصاف و شورای داوری.

۱۰ـ ملی شدن آبهای کشور

۱۱ـ نوسازی کشور

۱۲ـ انقلاب اداری و آموزشی.

یک سال گذشت. در سال ۱۳۴۲

از ثمرات انقلاب:

۶۱ هزار سپاهی در خدمت مردم

*** پیشرفتها**

در اجرای مواد انقلاب، تاکنون در سراسر کشور ۱۴۴ هزار و ۳۹۷ کارگر در منافع کارگاه ها سهیم شده‌اند. زنان ایران علاوه بر راه یافتن به پارلمان در مناصب مختلفی از وزارت، معاونت وزارت، مدیریت کل، ریاست اداره، قضاوت و وکالت عدلیه ابراز فعالیت می کنند.

تاکنون ۶ هزار و ۶۳۴ پسر دیپلمه و ۴۳۸۶ دختر دیپلمه وارد خدمت سپاه دانش شده‌اند، همچنین ۲۸۱ مشمول لیسانسیه و ۲۱۲ زن لیسانسیه در سپاه دانش مشغول خدمتند.

در سپاه بهداشت تاکنون ۶ هزار و ۶۲۲ فارغ‌التحصیل خدمت کرده‌اند. متجاوز از ۱۰ هزار نفر نیز در سپاه ترویج و آبادانی مشغول کار بوده‌اند.

در پرتو انقلاب شاه و مردم تاکنون دو هزار و ۱۷۸ خانه انصاف در روستاهای کشور تشکیل شده و به رفع اختلافات مردم همت گماشته است.

انجمن دوشیزگان و بانوان

کلاس مفید ... واروپای مجانی!

یکی از هنرجویان کلاس آرایش وزیبائی انجمن، بطور رایگان به پاریس اعزام میگردد ...

کسانی که دراین کلاس نام نویسی کنند، بدون هیچ قیدوشرط، درقرعه کشی برای مسافرت به پاریس شرکت داده میشوند.

برای کسب اطلاعات بیشتر ونامنویسی بدبیرخانه انجمن دوشیزگان و بانوان (بهار شمالی ـ نبش نامجو ـ تلفن: ۷۵۶۸۳۱) مراجعه فرمائید.

همه آنهائیکه در این چند روز از

حراج قصر پوشاک

خرید نمودند بدیگران میگفتند که با پول کم جنس بهتر و زیادتری خریدند نظر باستقبال لیکه بعمل آمد

حراج قصر پوشاک

همچنان ادامه دارد ـ فردوسی جنب فروشگاه فردوسی

آ ـ ۷۱۱۲۲

حساب پس انداز زندگی

بانک اعتبارات ایران

با

۲/۵۰۰/۰۰۰ ریال جایزه

۱ جایزه ۱/۰۰۰/۰۰۰ ریالی

برای کسانیکه حداقل ۵۰۰۰ ریال موجودی دارند و

صدها جایزه ۱/۰۰۰ تا ۱۰۰/۰۰۰ ریالی

برای کلیه کسانیکه حداقل ۱۰۰۰ ریال موجودی دارند

۲ جایزه اختصاصی ۱۰۰/۰۰۰ و ۱۵۰/۰۰۰ ریالی

برای حسابهائیکه در فاصله دوقرعه‌کشی حداقل ۱۰۰۰۰ ریال موجودی داشته باشند

آخرین فرصت ۳۰ بهمن

شعبه پهلوی شبها تاساعت ۲۱ر۳۰ و جمعه ها تا نیم بعد از ظهر باز است
خیابان پهلوی بالاتر از چهارراه امیر اکرم

مفتخرا جشن فرخنده سالگرد ششم بهمن روز انقلاب شاه و مردم را به پیشگاه رفیع و باعظمت ذات اقدس شهریاری و یکایک هم میهنان عزیز تبریک و تهنیت عرض نموده بقای سلطنت و سعادت ملت ایران را در راه تحقق هدفهای انقلاب سپید شاه و مردم از خداوند بزرگ مسئلت داریم

کارخانه پپسی کولا ـ مشهد

بمناسبت برگزاری و بزرگداشت هشتمین سالروز انقلاب مقدس ششم بهمن، صمیمانه ترین تبریکات خود را معروض داشته، دوام و عزت روزافزون خاندان جلیل سلطنت را از خداوند مهربان و یگانه خواستارم.

کارخانه کمپوت شاداب خراسان ـ نجفی

سفر بخیر

همراه با بلیط اعانه ملی

شانس، خوشبختی ودعای خیر هزاران هزار بیماری که از محل عواید بلیطهای اعانه ملی شفا یافته اند

باشماست

۱۶ چهره برای تدارك مسابقات جام دوستی برگزیده شدند

انتخاب و تقویت یک تیم باشگاهی، شانس بیشتری در جام بما می‌دهد

دعوت از تیم برگزیده شهرستان ها ، یا منتخب یك استان ، درجام دوستی، به‌کیفیت فوتبال شهرستانها کمك میکند

گذشته‌از ۱۶ چهره منتخب برای امنیت تیم انتخابی به‌چندچهره‌دیگر نیز نیاز داریم

بیژن رفیعی

دومین دوره مسابقات فوتبال جام دوستی که فدراسیون فوتبال ایران بنیانگذار و مبتکر آن می‌باشد، از بیستم اسفند ماه درتهران آغاز میگردد ، کار تدارك تیم منتخب برای شرکت در این دوره مسابقات ، هنوز عملا آغاز نشده است ، ولی فدراسیون فوتبال‌ایران طی بخشنامه‌ای از سه باشگاه پیکان ، پاس و عقاب خواسته‌است که مجموعا ۱۶ بازیکن را برای تشکیل تیم منتخب در خدمت فدراسیون و شرکت در تمرینات آمادگی بگذارند .

دعوت شدگان باین شرح می - باشند : از تیم پاس حسن حبیبی، پرویز میرزا حسن ، مهدی‌مناجاتی وکیوان نیك‌نفس ، از عقاب : مصطفی عرب ، فریبرز اسماعیلی، حسین باباخانلو ، غلام وفاخواه و حمید امینی‌خواه و سرانجام مهدی عسگرخانی ، ابراهیم آشتیانی ، رضا وطنخواه ، جعفر کاشانی ، فریدون معینی ، حسین کلانی ، علی پروین‌دعوت‌شدگان تیم پیکان میباشند .

* برگزیدگان از سه باشگاه

گزینش ۱۶ چهره ، از سه باشگاه آنهم درحالیکه پاس ، عقاب به ترتیب ۴ و۵ بازیکن و پیکان ۷ بازیکن در این انتخاب دارند ، بگمان ما نمیتواند مشکل گشای بازیهای جام دوستی باشد، زیرا اگر تعداد تیمهای حاضر در جام دوستی زیاد باشد ، فقط ۱۵ بازیکن‌در یك «تور» سنگین امنیت کافی برای تمام بازیها نخواهند داشت .

به چهره های برگزیده نگاه میکنیم ، ۲ دروازه‌بان ، ۵ دفاع ، ۳ هافبك و۶ فوروارد ، یعنی برای هرپست فقط یك چهره ذخیره ، درحالیکه میدانیم کیوان نیك‌نفس در یك فرم خوب نیست و میرزا حسن ، مناجاتی بازیکنان خط حمله پاس بعلت ضربدیدگی دو هفته است ، در بیمارستان بسر میبرند و تیم پاس ضمن تمام نیازی که در بازیهای باشگاهی دارد ، نتوانسته آنها را در خدمت بگیرد، باین ترتیب اگر این هفته قادر باشند بمیدان بیایند ، باز هم امنیت کافی ندارند .

از سوی دیگر، تاج قهرمان سال گذشته باشگاههای تهران که نامزد شرکت در مسابقات قهرمانی جام باشگاههای آسیا میباشد ، در تدارك آمادگی کامل نمیتواند، نفرات خود را در مسابقات جام دوستی شرکت دهد ، تاکنون ۱۵ تیم برای حضور در این مسابقات آمادگی خود را اعلام کرده‌اند و این دوره مسابقات که بدون‌تردید وسیعتر وبا ارزشتر از جام دوستی میباشد و یك دوره مسابقات‌رسمی برای قاره آسیا است در نیمه دوم اردیبهشت ماه آغاز خواهد شد، فاصله زمانی از پایان جام دوستی وآغاز جام باشگاههای آسیا حدود یکماه بیشتر نخواهد بود و طبیعی است که نفرات تاج اگر درخدمت تیم برگزیده برای جام دوستی درآیند ، برای دیدار های جام آسیا حتی اگر آسیب ندیده باشند ، سخت فرسوده خواهند بود ، ازاینرو ، بگمان مافدراسیون فوتبال باید در جمع سایر نفرات خوب باشگاهها آنچه نیاز دارد جستجو کند ، تا تیمی هماهنك وبا پشتوانه برای جام دوستی در خدمت داشته باشد .

* ۵ تیم در اولین دور

سال گذشته در نخستین دور بازیهای جام دوستی ۵ تیم شرکت داشت ، اسپارتاك مسکو- مرسین یوردو ازترکیه و تیمهای برگزیده عراق و پاکستان تیم برگزیده ما در این جمع دوم شد ، سه پیروزی داشتیم به‌ترتیب ۱-۹ برپاکستان، ۱-۲ برمرسین‌یوردو ترکیه و۰-۲ برعراق، در برابر تیم اسپارتاك مسکو تیم ما ۰-۲ مغلوب شد ، مربیان تیمهای پاکستان و عراق نیز مدعی بودند که تیم ملی خود را در خدمت نگرفته‌اند ، بلکه چهره های جوان و تازه شکل گرفته را برای شناخت بیشتر بمیدان آورده‌اند .

در اینجا بررسی نمیکنیم که این حقیقت بود یا خیر ولی تنها یادآوری آن از این جهت‌میباشد که ما نیز اگر در جمع تیمهائی که در این دوره خواهند آمد یك تیم باشگاهی را با تدارك خوب بمیدان‌بفرستیم زیان نخواهیم کرد، بخصوص که حیثیت‌فوتبال‌باشگاهی بمراتب بیشتر خواهد شد .

برنامه سنگین و فشرده‌ای در کار فوتبال داریم ، تیم ملی‌جوانان را برای شرکت در دیدار های آسیائی که فیلیپین در خردادماه میهماندار خواهد بود از یك سو و تیم تاج را برای بازیهای جام آسیا در نیمه دوم اردیبهشت از سوی دیگر باید تدارك کنیم ، ضمن آنکه در این میان بازیهای قهرمانی باشگاهها نیز عموما تیمها را برآن داشته که نفرات خودرا در خدمت داشته باشند ، به این ترتیب ، بگمان ما اگر یکی از تیمهای پیکان - پاس - یا عقاب را با یك تدارك خوب و در خدمت گرفتن چند چهره مورد نیازبرای بازیهای جام دوستی انتخاب کنیم، در آسودگی بیشتری خواهیم بود، چه‌تمرینات هماهنگی چندان دشوار نیست ودرجریان بازیهای باشگاهی تیم مورد نظر همچنان در فرم دلخواه باقی خواهد ماند ضمن آنکه در این شرایط بیشتر از۱۵ بازیکن در خدمت خواهیم داشت واین از نظر کمیت نیز مددکار تیم حاضر در جام دوستی خواهد بود وبرنامه استخوان‌بندی تیم ملی باتیم باشگاههاشکل خواهدگرفت.

* انتخاب یك تیم از باشگاهها

فدراسیون فوتبال کشور با بخشیدن این شانس به هر تیمی که مورد تائیدش باشد ، فصل تازه‌ای در فوتبال خواهد گشود و در سالهای آینده نیز میتواند با این‌برنامه،ضمن آنکه‌شانس‌شرکت درمسابقات جام باشگاههای‌آسیارا به تیم قهرمان تهران میدهد ، تیم دوم جدول را نیز برای بازیهای جام دوستی‌انتخاب کند واین‌چیزیست که بسایر تیمها درمسابقات‌قهرمانی امیدی تازه میدهد ، امید اینکه برای شرکت در یك «تور» بزرك بمقام دوم نیز سخت چشم بدوزند.

فدراسیون فوتبال کشور در کارنامه سالیانه طی یك برنامه وسیع یکدوره مسابقات سراسری در کادر شهرستانی و استانی‌دارد، که در تاریخهای تعیین شده انجام خواهد گردید ، واین در کار فوتبال سایر استانها غیر ازتهران سخت موثر خواهد بود ، بهمین جهت ما پیشنهاد میکنیم ، برای آنکه در این فصل تازه فعالیت های سراسر استانها وشهرستانها یك سرفصل چشم‌گیرداشته‌باشیم، در صورت امکان یکی از تیمهای خوب استانی یا یك تیم برگزیده شهرستانی را نیز در جام دوستی شرکت دهیم این اگر ممکن‌باشد، ارزش و اعتبار تازه‌ای به فوتبال استانها خواهد داد وبرای سالهای بعد نمودار تلاش هیئتهای فوتبال استانها یا شهرستانها میتواند ، شاخص شرکت آنها در بازیهای جام دوستی باشد .

بهرحال اگر فدراسیون فوتبال اعتقاد دارد که بهمین ترتیب باید برای جام دوستی آماده شود ، بدون تردید دلایلی دارد ، ولی سزاوار است که چند چهره دیگر به جمع برگزیدگان بیافزاید ، که محمود یاوری ، مجید حلوائی وهاملت اصفیان میتوانند نخستین نامزدهای بعدی باشند .

تیم منتخب کشتی‌ایران عازم تفلیس شد

بعد از ظهر دیروز چهره های برگزیده تیم کشتی آزاد ایران برای شرکت در مسابقات بین - المللی جام تفلیس با قطار عازم جلفا شدند .

کرامت زرنك ، محمد قربانی، جهانگیرعبدالباقر، محمود دهدشت، منصور برزگر ، محمد فرهنك دوست ، قدیر یعقوبی ، محمد علی صحرائی ، داود، ایوب و اسکندر فیلابی ، نامزد های شرکت دروزن های اول تا دهم میباشند و این هفتمین بار است که تیم ایران در دیدارهای جام تفلیس ظاهرمیشود. شمس‌الدین سیدعباسی و ابراهیم جوادی نفرات اول مسابقات‌انتخابی در وزنهای ۴۸ و ۶۲ کیلو جای خود را به نفرات بعدی داده‌اند ، در کنار محمدعلی خجسته‌پورمربی تیم و دکتر حقانی رئیس هیئت کشتی مازندران سایر همراهان میباشند .

مسابقات جام تفلیس که مجموع تیمهای صاحب نام اروپای شرقی و چندین تیم با کلاسهای متفاوت از شوروی در آن حضور خواهند داشت ، در شمار مسابقات شلوغ کشتی آزاد بین‌المللی است و نفرات برگزیده ما در فاصله چهار ماه وچند روز به دیدارهای جهانی میتوانند ، درجمع حاضرین‌موقعیت خود را بخوبی ارزیابی کنند ، تیم اعزامی ترکیبی است از بهترین نفرات حاضر کشتی ما که درجمع آنها عبداله موحد چهره غایب‌این سفر، شمس‌الدین سیدعباسی ملی پوش ۶۲ کیلو و ابراهیم جوادی صاحب مدال طلای ۴۸ کیلو در دیدار جهانی دور قبل دیده نمی‌شوند ، باین ترتیب نتایج بدست آمده از دیدار های جام تفلیس میتواند ، نمودار خوبی برای ارزشیابی‌تیم مابایك‌چهره‌برگزیده باشد ، عکس گروهی از علاقمندان را هنگام بدرقه قهرمانان در راه آهن نشان میدهد .

دستگاه تله پرینتر
مکالمه کتبی فوری را باوجودفواصل بسیارزیاد میسروآسان کرده است

پدیده های فکر بشری فواصل بسیاردور را باپلی استوار بیکدیگر نزدیك کرده است . دستگاه تله‌پرینتر مخابرات شما وپیامهای بازرگانی ، نظامی و یا آنچه‌مربوط به امور هواپیمائی کشوری و نظائرآنهاست‌چه در داخل و چه در خارج از کشور در نهایت سرعت بمقصد میرساند .

هنگامیکه در نتیجه شرائط نامساعداختلالاتی در برقراری ارتباط درزمینه‌هائی نظیر مراقبت پرواز هواپیما ها یاپیش‌بینی‌وضع‌هوا، ، امور بازرگانی یا اداری، تلگراف و تلفن، مخابره گزارشات خبرگزاریها، امورمربوط به راه‌آهن‌وغیره‌پیش‌می‌آیددستگاه تله‌پرینترخلاء حاصله را پر میکند .

گذشته از انواع مختلف دستگاههای تله‌پرینتر استاندارد به زبانهای گوناگون، واحدهای تله‌پرینتر مخصوص که با دستگاه‌های آمارگر (کمپیوتر) کارمیکند ، دستگاه های سرویس تله پرینتر قابل استفاده‌میان نقاط مختلف ، انواع دستگاههای تمرکزی، دستگاههای کنترل و انتقال پیامهای‌تلکس‌رسانیده نشده دارندگان این قبیل دستگاه ها ، واحد های تله‌پرینتر مجهز به دستگاه تبدیل فرکانس صوتی برای بکار انداختن دستگاههای تله‌پرینتر بر روی کانالهای بی‌سیم‌ودستگاههای تله‌پرینترترانزیستوری قابل استفاده در کشتیها نیز بر طبق‌استاندارد های بین‌المللی ساخته میشود.

دستگاههای تله‌پرینتر باحروف زبانهای‌مختلف ساخته شده ودردسترس‌علاقمندان قرار گرفته . تهیه دستگاههای تله‌پرینتر باحروف فارسی برای استفاده ایرانیان نیز کاملا میسر است .

hindustan teleprinters limited (A Government of India Undertaking)
Madras, INDIA
Grams: TELEHIND Telex: MS 477

اچ تی درخدمت مکالمه کتبی فوری

کارکنان شرکت سهامی کشاورزی و دامپروری سفیدرود
سالروز ششم بهمن‌مبداءانقلاب سپید ومقدس شاه و مردم را بملت ایران صمیمانه‌تبریك میگویند .

ضدیخ بتون کانپلاست W
ساخت انگلستان وارد شد
شرکت سهامی مکالئوم ایران
تلفن ۶۱۳۰۸۴ - ۶۴۲۲۶ - ۶۰۰۳۵
آ-۷۱۱۱۸ ۱-۲

روکش تشك اتومبیل
برای انواع اتومبیل بانصب فوری
دوزندگی اتومبیل ایرانشهر شاهرضا اول ایرانشهر تلفن ۶۲۳۵۲

جشن فرخنده سالروز ششم بهمن را به پیشگاه رهبر عظیم‌الشان انقلاب شاهنشاه آریامهر و عموم ملت ایران تبریك و تهنیت‌میگوید.
شرکت مقاطعه‌کاری یفرم‌طوماس و شرکاء

تدریس خصوصی
توسط دانشجویان دختر و پسر مجرب و ممتازدانشگاه تهران تلفن ۹۹ تا ۶۹۸۹۱ داخلی ۲۷۰- ۶۶۹-۴۹۱ و۵۵۷ یاتوسط تقاضای کتبی با ذکر آدرس و تلفن و ساعت‌و ماده درسی . مالف ۱۳۵۲

هتلهای سیناو تقدیسی مشهد
افتخار دارند که آغاز هشتمین سالگرد ششم بهمن روز انقلاب شاه و مردم را به پیشگاه رفیع‌ذات اقدس شهریاری وعموم ملت ایران تبریك و تهنیت‌عرض نمایند .

پولتان را دور نریزید
شما اگر بهترین کاغذدیواری را باگرانترین‌قیمت‌انتخاب کنید اگر مطابق با اصول فنی و براساس صحیح نصب نگردد درحقیقت پولتان را دور ریخته‌اید .
شرکت‌سهامی مکالئوم ایران
با ۱۵ سال سابقه در امر تزئین ساختمان
ارزانترین و گرانترین کاغذدیواری‌را از کشورهای مختلف جهان با نصب‌دقیق و فوری توسط متخصصین کارآزموده بشماعرضه میکند.
نمایندگان شرکت سهامی مکالئوم ایران را جهت دادن توضیحات و ارائه نمونه در محل توسط تلفن زیر احضار نمائید
شاهرضا خیابان آذرپیشین کوچه دهم تلفن ۶۰۰۳۵

اطلاعات
صفحه ۸
دوشنبه ۶ بهمن ماه ۱۳۴۸
شماره ۱۳۱۰۴

تپه‌های «شاهگلی تبریز» جنگل میشود

مساحت جنگلهای مصنوعی شاهگلی به ۳۰۴ هکتار میرسد

درسطح چهار هکتار از اراضی تپه های اطراف شاهگلی «استخر شاه» تبریز جنگلکاری شد و سیصد هکتار اززمین های اطراف استخرشاه نیز به صورت جنگل مصنوعی در می آید.

مسیر فرودگاه تبریز بطول دو کیلومتر جنگلکاری شده ودراطراف فرودگاه ۴۵ هکتارزمین، بصورت جنگل مصنوعی درآمده است.

همچنین هفده هکتار زمین دیگر آماده جنگل کاری است.

مطالب بالا را آقای یاسمی سرپرست منابع طبیعی آذربایجان شرقی دربازدید آقای سرلك استاندار از زمین های اطراف شاهگلی وفرودگاه تبریز اظهارداشت.

استاندار آذربایجانشرقی دستور دادزمین‌های اطراف این منطقه که عده‌ای بطور غیرمجاز وبدون داشتن مدرکی آنها را تصاحب کرده‌اند به صورت فضای سبزدر آید.

خبرنگار مادر تبریز گزارش داد: ضمناآقای سرلك به آقای وارسته شهردارتبریز دستورداد، دور پارکهای جنگلی استخر شاه برای حفاظت وجلوگیری ازانهدام درختان سیم خاردار کشیده‌شود.

دو سردفتر دراصفهان

بمدت یکسال ازکار محروم شدند

دونفر از سردفتران اسناد رسمی اصفهان بعلت تخلفاتی که درکارشان دیده شده‌بود، برای مدت‌یکسال از کار بر کنارشدند.

گزارش رسیده از خبرنگار مادر اصفهان‌حاکیست: همچنین انتصاباتی در اداره ثبت‌اسناد منطقه اصفهان صورت گرفت و آقایان رمضان بهار، محمد محب‌علی، منوچهر ربیعی وعبدالرزاق بقائی‌به‌ترتیب بعنوان روسای ثبت گلپایگان، نطنز، بروجن‌و همایونشهر منصوب شدند.

بازرسان شاهنشاهی در بهبهان

هیات‌بازرسی‌شاهنشاهی اعزامی به‌خوزستان وارد بهبهان شدومورد استقبال قرارگرفت.

اعضای این هیات پس از ورود به بهبهان در محل جمعیت‌شیرو خورشیدسرخ این شهر مستقر شدند وآمادگی خود را جهت رسیدگی به شکایات مردم اعلام داشتند.

گزارش خبرنگار مادربهبهان حاکی‌است: سرپرستی هیات بازرسی‌شاهنشاهی را تیمسارسرلشکر کاتوزیان بعهده‌دارد.

اخبار شهرستانها

۱۸۰۰ پاکت چای قاچاق

بین راه لار ـ بندرعباس بدست آمد

مامورین‌مبارزه باقاچاق گروهان ژاندارمری لاربسرپرستی سر کار ستوان‌یکم بهروز ضیائی در محل «سنك‌سفید» بین‌لاروبندر عباس‌ضمن راه‌بندی تعداد دوهزار و هفتصد وسی‌پاکت سیگارو تعداد یکهزار وهشتصدپاکت چای خارجی‌بدست‌آوردند

بنابگزارش خبرنگار مادر لار: کالای کشف شده بدارائی لار تحویل گردیدوقاچاقچیان تحت‌تعقیب قرار گرفتند.

۷ خانه مسکونی

برای‌آلونك‌نشینها

هفت دستگاه خانه مسکونی که از طرف مرکز توپخانه ساخته‌شده است طی مراسمی به هفت‌خانواده آلونك نشین اصفهانی‌تحویل داده شد.

این‌عده قبلا در زمینی که از طرف ارتش شاهنشاهی برای ساختمان استادیوم ورزشی سی هزار نفری اصفهان در نظر گرفته شده‌است‌سکونت داشتند.

هریك از این خانه‌ها درمساحت سیصد مترایجاد شدو یکصد متر زیربنادارد.

بموجب گزارش خبرنگار مادر اصفهان: در مراسم تحویل خانه ها تیمسار سرلشکر نجیمی‌فرمانده مرکز توپخانه، آقای نگهبان معاون استانداری‌وفرماندار‌اصفهان وچندتن از روسای سازمان های انتظامی حضورداشتند.

خرابی راه بندربوشهر ـ شیراز

سه‌روزاست‌قسمتی از راه‌شوسه بندربوشهر ـ شیراز مسدود شده وده ها دستگاه اتوبوس مسافربری وکامیون دراین‌جاده مانده‌است.

خبرنگار مادر بندربوشهر گزارش داد: علت خرابی وانسدادجاده بارندگی های چند روزه اخیرمی باشد.

سیمای شهرستانها (۵۸۲)

از: پورنك

ناهار درخانه یك بوشهری

گفتم که من و دوستی که اوهم بوشهری بود، در خانه یك بوشهری دیگربناهار دعوت‌داشتیم. براننده‌تاکسی فقط‌کافی بودکه‌اسم صاحبخانه را بگوئیم واویکراست ما را به مقصد برساند.

دق‌الباب کردیم، خانم صاحبخانه در را برویمان گشود، وبسیار مهربان وصمیمی ما را راهنمائی کرد. هوامطبوع ودلنشین‌بود. دراطاق پذیرائی یکنوع اصالت احساس می شد. تزئین خانه، بسبك مدرن نبود وشاید بهمین دلیل زیبائی بی‌پیرایه‌ای در فضای کوچك آن‌دیده می شد. دوست ما، هنوز بخانه نیامده‌بود زیراطبق‌قرار قبلی مایکربع‌زودتر رسیده‌بودیم. اما آن دوست که همراه من بود، بطور خیلی طبیعی در قالب صاحبخانه رفت‌و مشغول پذیرائی شد در حالی‌که مرتب تکرار می کرد: «..اینجا باخانه من فرقی ندارد بفرمائید میوه ... بفرمائید چای ... بفرمائید شیرینی ..» بستگی عمیقی که بین دوست همراه ودوست صاحبخانه بوجود آمده‌بود جز نتیجه‌ریشه‌داربودن قومی که در آن منطقه زندگی می‌کنند نمی‌توانست‌باشد.

بالاخره در وقت معین صاحبخانه هم سررسیدو در حالی‌که شادمانی وسرور بی‌ریائی در وی نمودار بود، در نهایت صمیمیت ورود ما را خوش‌آمد گفت. اما چند دقیقه بعد عده‌ای میهمان پیش‌بینی نشده هم بجمع ما افزوده شدند که از شیراز آمده‌بودند و جمع ما که سه نفری بود تبدیل بیك جمع هفت‌نفری گردید. میزناهار دراطاقی که‌بایك پرده از اطاق پذیرائی مجزا می‌شد چیده شده بود. صاحبخانه تعارف کردو ما جای شما خالی‌بااشتهای بسیار بطرف میز ناهار هجوم !!آوردیم. تازه از راه‌رسیده هاکه‌پیدابود بسیار پیاده‌روی کرده‌بودند اشتهای‌بیشتری داشتند ویاسابقه دوستی عمیق تر. درجمع چهارنفری آنها سه تن شیرازی‌بود ویك تن اصفهانی. آن اصفهانی بیشتر به لطیفه‌و حکایت می‌پرداخت تا بناهار خوردن، اما آن سه‌شیرازی هر یك خصلتی جداگانه‌داشتند. آنکه شغلش عکاسی بود مرتبا ازشرکت خود درمهمانی هائی که‌درگذشته‌ترتیب داده‌بودند می گفت‌و آنکه کارمند یك موسسه ملی‌بود کمترحرف میزد وبیشتر گوش میداد، اما آن‌دیگری که‌اهل‌دین بود، بنام‌خدا در همان چنددقیقه اول‌با صاحبخانه برادرخوانده شد. باری خوراك‌خوشمزه آن‌روز بنظر من قلیه‌ماهی دوآتشه‌ای بودکه میزبان می‌گفت بخاطر من روبراه کرده، غذای محلی‌بوشهری ها که پختنش در تخصص هیچکس نیست جز بوشهری‌ها. اما میزبان چگونه پذیرائی می کرد، به راستی‌که جالب بود. اولا او تا ما برسرسفره بودیم ننشست وحتی وقتی‌من چندین مرتبه اصرارکردم که:«چراشما هم نمی‌فرمائید.؟» جواب شنیدم: «... شماآسوده باشید. من باید بایستم...» واومراقب‌مابود که مباداچیزی کم‌وکسرباشدو بمیهمان بدبگذرد. بهر حال از اینجاوازراه‌بسیار دور سپاس‌آنهمه محبت و میهمان‌نوازی رابجا می آورم واز آن میزبان صمیمانه تشکر میکنم بخاطر آنهمه لطف‌ومحبتی که بر من نمود و از بقیه‌دوستان که‌افتخار آشنائیشان دست‌دادو دراینجا ذکری‌ازآنان شد، از آن اصفهانی بخاطر لطیفه های بامزه‌اش واز آن عکاس‌شیرازی بخاطر قصه های بی‌سروتهش وازآن‌دیگری بخاطرسکوتش‌واز چهارمین‌به خاطر زودجوشی‌او..

سگ، ۷۰ نفر را بجان هم انداخت

عده‌ای مجروح و۸ نفر دستگیر وزندانی‌شدند

طی‌یك نزاع‌دستجمعی که در قریه «مازو ـ کله پشته» و اجارگاه رودسر اتفاق افتاد، هفتاد نفر از اهالی دهکده با چوب وچماق، بیل‌و کلنك بجان هم‌افتادند!

درجریان‌این‌حادثه بازوی جوانی بنام «صمد چوپان» قطع شدوعده‌ای نیز مجروح گردیدند.

خبرنگار مادرواجارگاه گزارش‌داد: مامورین پاسگاه ژاندارمری کلاچای با اطلاع‌از جریان در محل‌حادثه حاضرشدند و هشت‌نفر مرد ویك زن راباتهام ایراد ضرب دستگیر کردند. متهمین که صمد، بازعلی، یداله، ذبیح‌اله، عبداله‌دهپائی، رضا، موسی کلعلی‌پور و «وس» خانم نام دارند با پرونده متشکله بدادسرای رودسراعزام‌شدند.

پرونده‌این‌عده با نظارت آقای نوبهاربازپرس شعبه‌سوم دادسرای رودسرتحت رسیدگی قرار گرفت‌و متهمین روانه‌زندان شدند.

خبرنگار مادر گزارش خود افزود: وقوع این نزاع بعلت کشته شدن‌یك سك‌گله ذکرشده‌است. بناباظهار یکی‌از اهالی دهکده «مازوکله پشته» سك مذکور متجاوز از پنج‌هزارتومان‌ارزش‌داشته است! «صمدچوپان» در بیمارستان شیرو خورشید سرخ لنگرود بستری است.

۶۰ ساعت زنانه ومردانه

ازتهران سرقت و در دورود کشف‌شد

تعداد شصت عدد ساعت زنانه‌و مردانه که از یکی‌ازفروشگاه های تهران بسرقت رفته بود درفروشگاههای دورود کشف شد!

کشف این ساعتها بامساعی سرکارستوان دوم اخوان ماموراعزامی ازمرکز. رئیس آگاهی‌بروجرد وسرکار سروان مشیری رئیس‌شهربانی دورود وسیله مامورین شهربانی دورود صورت گرفت.

خبرنگارما در دورود گزارش داد: بقراراطلاع ساعت‌های مسروقه وسیله شخصی بنام اسماعیل زراعی ساکن قزوین از تهران بسرقت‌رفته ووسیله شخص دیگری بنام «رضامهدیخانی» در دورودفروخته شده بود.

۶۰۰ هزار لیتر نفت

بین زلزله‌زدگان فردوس توزیع شد

مقدارششصد هزار لیتر نفت سفید که جهت‌سوخت زمستانی آسیب‌دیدگان وزلزله زدگان منطقه فردوس اختصاص داده شده‌بود بین‌آنان‌توزیع گردید.

طبق گزارش خبرنگار مادر فردوس: بنابه‌پیشنهاد آقای‌شرافت رئیس‌ستاد هماهنگی جمعیت‌شیرو خورشیدسرخ قراراست مقداریك میلیون لیترنفت‌بین زلزله زدگان جنوب خراسان توزیع گردد. اقدام‌شایسته جمعیت‌شیروخورشیدسرخ‌دراینموقع‌سال که‌سرمای‌شدیدی مناطق‌مزبور را دربرگرفته موردقدردانی است‌وبین‌آسیب‌دیدگان زلزله خراسان حسن‌اثربخشیده‌است.

ساختمان طویلترین خیابان درمشهد

شروع وتخریب ساختمانهای مسیر خیابان‌آغازگردید

اولین کلنك ساختمان خیابان سی و شش متری «کوی‌تعبدی» مشهد وسیله تیمسار سرتیپ بنی‌اعتماد شهردار این شهر به زمین زده شد. دراین مراسم جمعی‌از معتمدان وروسای انجمن های محلی‌و چندتن‌ازروسای سازمان اداری‌حضور داشتند.

خبرنگار مادر مشهد گزارش‌داد: پس از به‌زمین زدن‌اولین کلنك ساختمان خیابان مزبورچند دستگاه بولدوزروکامیون برای تسطیح‌وتخریب‌خانه های مخروبه‌مسیراین‌خیابان مشغول کارشد.

طول خیابان سی‌وشش متری «کوی‌تعبدی» مشهد در حدودسه کیلومتراست‌ویکی از طولانی ترین خیابان های این شهر خواهدشد.

رئیس‌انجمن محلی «کوی تعبدی» از شهردار مشهد خواست این‌خیابان‌بنام«بنی‌اعتماد» نامگذاری شود.

اولین دوره کلاس فضای سبز

درخرم‌آباد لرستان تشکیل شد

اولین‌دوره کلاس کوتاه مدت فضای سبز با حضور آقای مبارکی فرماندار خرم‌آباد، شهردار، رئیس دفتر مهندسی شهرداری، مسئولان ادارات کشاورزی واصلاحات‌ارضی وسازمانهای ذیربط، در سالن «کورش کبیر» خرم‌آباد گشایش یافت.

در نخستین جلسه این کلاس آقای مفضلی مسئول فضای سبز لرستان در مورد لزوم تشکیل اینگونه کلاسها مطالبی ایراد کرد وسپس آقای روشن کارشناس و مسئول امور فضای سبز وزارت کشور، باهمیت ایجاد فضای سبز درمراکز استانها و فرمانداریهای کل واثرات آن دروضع‌جغرافیائی واقلیمی هر منطقه، اشاره کرد و افزود: دوره های عالی فضای‌سبز جهت تربیت نیروی انسانی مورد لزوم تشکیل گردیده‌است.

خبرنگار مادر خرم‌آباد لرستان گزارش‌داد: آنگاه آقای مبارکی فرماندار خرم‌آباد در باره لزوم و اهمیت فضای سبز و فوائد آن در جلوگیری از خطر احتمالی سیل و تلطیف هوای شهر ها وزیبائی آنها سخنانی بیان‌داشت

«مافیا» بدام افتاد!

از چمدان یك مسافر بیرجندی که‌وسیله اتوبوس به مشهد آمده بودمقدار شانزده کیلوتریاك کشف گردید. کشف تریاکهای مذکور وسیله مامورین گروه تجسس شهربانی خراسان ضمن‌بازرسی از چمدان این مسافرصورت گرفت بنابگزارش خبرنگار مادرمشهد: متهم که عبداله «مافیا» نام‌دارد بدادگاه نظامی مشهد اعزام‌شد.

مشکلات چایکاران گیلان

باحضور استاندار بررسی شد

جلسه هیات مدیره اتحادیه کشاورزان ونمایندگان صاحبان کارخانه های چایسازی، باحضور آقای طاهری‌استاندار گیلان در دفتر استانداری تشکیل‌شد.

بنابگزارش خبرنگار مادررشت: دراین جلسه مقرر شد،اتحادیه کشاورزان وسازمان چای‌آماری درزمینه‌هزینه‌ودرآمدباغهای‌چای گیلان تهیه کنندتادر کمیسیون هائی که‌برای رسیدگی به نیازمندی‌های‌چایکاران تشکیل‌میشود، اقدامات لازم‌بعمل آید.

۲۶ کیلو تریاك

در بیرجند کشف شد

احمددرویشی ساکن «کلاته‌گاویچ» بیرجند هنگام حمل‌تریاك قاچاق سوء ظن‌مامورین مبارزه بامواد مخدر هنك ژاندارمری بیرجند رابرانگیخت و دستگیر شدو مقدار بیست‌وشش کیلو وپنجاه‌گرم تریاك بدست مامورین افتاد:

گزارش‌خبرنگارمادربیرجندحاکیست تریاك های مکشوفه به‌اداره‌نظارت بر مواد مخدربیرجند تحویل شد و متهم تحت تعقیب قرارگرفت.

ایجاد درمانگاه درفریدونشهر

قرارداد ساختمان درمانگاه «فریدونشهر» اصفهان با هزینه یك میلیون وپانصد و هشتاد وسه هزارونهصد و هفتاد و پنج ریال بین‌اداره کل آبادانی و مسکن استان اصفهان و پیمانکار مربوطه بامضاء رسید.

گزارش خبرنگار مادراصفهان حاکیست: این مبلغ از طرف‌اداره کل‌آبادانی ومسکن‌استان تامین و پرداخت می شود. ساختمان‌درمانگاه فریدونشهر درزمینی به‌وسعت چهار صد وشصت‌وشش متر مربع‌ایجاد میگردد. اجرای این‌طرح شش ماه‌بطول میانجامد.

نمایندگان اطلاعات در خدمت مردم

درمانگاه «گهواره» پزشك ندارد

هرپزشك که‌بدرمانگاه گهواره شاه‌آبادغرب می‌آید بیش‌از چند ماه دوام نمی‌آورد و به شهردیگری انتقال میابد و چندین ماه طول می کشدتا پزشك جدیدی باین‌درمانگاه اعزام شود. اکنون دو ماه‌از انتقال آخرین پزشکی که دراین درمانگاه‌کار می کرد میگذردوساکنان صدوهشتاد روستا، از نظر پزشك‌ودارو در مضیقه هستند، فصل زمستان و شیوع بیماری های فصلی نیز برای مردم‌این دیار قوزبالای‌قوز شده‌است. اگر مقامات مسئول تصمیم دارندباین مشگل خاتمه‌دهند باید هر چه‌زودتر پزشك‌باین منطقه‌اعزام دارندو ترتیبی دهند که‌دردرمانگاه«گهواره» همیشه یك پزشك سرگرم کارباشد، مطالب بالا را عده‌ای از اهالی «گهواره» به نماینده روزنامه‌اطلاعات گفتند.

درجاده شهریار ترافیك نامرتب است

درجاده‌رباط‌کریم ـ شهریار که‌به‌جاده اصلی‌ساوه متصل است عبورومروروسائط نقلیه بطوردقیق کنترل نمیشود و بهمین علت هرروز دراین جاده حوادث‌رانندگی روی‌می دهداخیراوسائط نقلیه‌سنگین نیزاز جاده رباط کریم عبور میکنند وخطرات ناشی از تصادفات بیشتر شده‌است. عده‌ای از اهالی شهریار که بدفتر نمایندگی روزنامه اطلاعات آمده‌بودندضمن‌اظهار مطالب فوق‌افزودند: ازپلیس راه ژاندارمری تقاضا داریم برای پایان دادن به وضع نامرتب ترافیك در جاده شهریار ـ رباط‌کریم اقدامات لازم رامعمول دارند.

برای ایجاد کتابخانه‌ای درشاهی

۵۰۰ متر زمین واگذار شد

از طرف شهرداری شاهی، پانصد متر مربع‌از اراضی پارك‌شهر، جهت ایجاد یك کتابخانه دراین شهر اختصاص داده شد.

این تصمیم در جلسه‌ای که‌با حضور آقایان صادقی رئیس کل فرهنك‌و هنر مازندران، متولی علی‌آبادی شهردار شاهی، افجه‌ای‌رئیس انجمن کتابخانه و آموزش و پرورش، سهندپور متصدی امور تربیتی فرهنك‌و هنر شاهی تشکیل شد اتخاذ گردید.

شهردار شاهی دراین جلسه اظهار داشت قرار است مجسمه‌ای از شاهنشاه آریامهر ووالاحضرت ولیعهد که‌از طلا خواهد بود به عنوان یادبود از طرف شهرداری و انجمن شهر به کتابخانه اهداء شود.

خبرنگارما در شاهی گزارش داد: مقدمات ایجاد این کتابخانه فراهم گردیده و مراتب به وزارت فرهنك و هنر اطلاع داده شده است.

۵ گونی چای

ازیك قاچاقچی بدست آمد

خبرنگار مادر شمیران گزارش داد: مامورین ژاندارمری پاسگاه «کمرد» از اتوبوس مسافربری شماره ۷۴۹۸۵ تهران برانندگی غلامحسین جمشیدی تعداد ۵ گونی چای‌قاچاق کشف کردند، پرونده‌ای دراین مورد تنظیم گردیدوقاچاقچی چای تحویل مقامات قضائی شد.

شن‌ریزی جاده

شن‌ریزی جاده های قراء «قنات غستان» ـ لنگرو «ماهان» کرمان که از چندی پیش آغاز شده بود، پایان یافت، در طول جاده، که ۵ کیلومتر میباشد شش دهنه پل‌ساخته شده است.

خبرنگار ما در کرمان گزارش‌داد: هزینه این پروژه از محل کمکهای بلاعوض وزارت آبادانی و مسکن وصدی‌دو انجمن قراء مذکور پرداخت گردیده است.

هیئت اقتصادی دراصفهان

یك هیات اقتصادی از طرف وزارت اقتصاد وارد اصفهان شد.

خبرنگار ما در اصفهان گزارش داد: اعضای این هیات دیروز با آقای سام استاندار اصفهان ملاقات کردند، در این مذاکره امور اقتصادی و عمرانی استان اصفهان مورد بررسی قرار گرفت و قرار شد این هیات بمناطق اردستان، فریدن، کوهپایه وجرقویه مسافرت کند و طرحهای اقتصادی وعمرانی مناطق مذکور را مورد مطالعه قرار دهد. ساعت ۵ بعد از ظهر دیروز بازرگانان و صاحبان صنایع در اطاق بازرگانی با اعضای این‌هیات مذاکره کردند.

۲ طرح آبادانی

اجرای دوطرح آبادانی در خوی که باهزینه پنج میلیون ریال از طرف دفترمهندسی‌استان‌آذربایجان غربی‌آغازشده‌بود به‌پایان رسید و آماده بهره‌برداری شد.

این طرحها شامل‌آسفالت کوچه های خوی با هزینه سه میلیون ریال وجدولسازی خیابان های شهر با هزینه دو میلیون‌ریال بوده‌است.

شهرها و نرخها

*نرخهای‌رشت
*گوجه‌فرنگی بندری: کیلوئی ۲۳ الی ۳۷ ریال.
*گوجه‌فرنگی معمولی: هرکیلو ۱۱ الی ۲۴ ریال
*بادمجان بندری: هرعدد ۵ریال.
*لیموشیرین: یك کیلو ۴۵ریال.
*به‌اصفهانی: کیلوئی۲۳الی۳۵ریال.
*به محلی: هرکیلو ۱۱الی۱۵ریال.
*نارنگی‌بم: کیلوئی ۴۷الی۵۴ریال.
*برنج‌صدری دنگی: هرکیلو ۱۹٫۵۰ الی ۲۵٫۲۵ریال.
*برنج‌ماشینی: کیلوئی ۱۴٫۷۵الی۱۸ریال.
*برنج بینام دنگی: یك کیلو ۱۴٫۷۵ ریال.
*برنج‌چمپادنگی: کیلوئی ۹ریال

سوغات ولایات

اطلاعات سازمان شهرستانها

حاتم‌طائی روده فروش!

سوغات رشت

بعد از پیدا شدن یك حاتم‌طائی در آمریکا که تمام ثروت پدری‌خود رابمردم بخشید، از آنجا که ماهم نمی‌توانیم‌در خیلی از موارد، از غربی‌ها عقب بمانیم، اخیرا یك حاتم طائی هم در رشت پیدا شده. و عکس و خبرش را برای مخلص سوغاتچی فرستاده‌اند!

حاتم طائی رشتی کارش این بوده که اجناس مغازه‌های دیگران را حراج میکرده‌و فریاد میزده ـ آی مردم ببرید که صاحبش بیچاره شد

واز قضای روزگار، برخلاف سایر حراج‌ها که صاحبش میلیونر میشود، در این حراج واقعی، صاحب مغازه واقعا بیچاره میشده!

حاتم‌طائی حدیدالظهور رشت سابقا به شغل روده فروشی اشتغال داشته ولی در اثر ورشکستگی دچار اختلال حواس شده است. حاتم طائی میگوید من از گرانفروشی مردم به تنك آمده بودم، این بود که اول روده‌های خودم را حراج کردم، حالا هم همه مغازه‌داران باید اجناس خود را حراج کنند، چون گرانفروشی فایده‌ای ندارد!

وباین ترتیب ثابت شد که این آقا اختلال حواس پیدا کرده!

مخلص سوغاتچی از صمیم قلب برای این آقا متاسفم و معتقدم اگر او یك مقدار سیاست در کار خود داشت بجای اینکه مغازه‌اش را حراج کند، یك ویترین درست میکرد، و روده‌ها را با دکوراسیون جالبی میگذاشت.

پشت‌ویترین. اسمش راهم میگذاشت «مزن» (از همین دکانهائی که اینروزها در تهران زیاد شده)و مغازه را به اسم «مزن‌روده» راه می‌انداخت و کاروبارش هم سکه میشد. اگر هم خیلی میخواست کارش بگیرد، یك نام فرنگی‌هم روی آن میگذاشت مثلا «مزن روده بتهوون» در آنصورت نه‌تنهاورشکست‌نمیشد، بلکه تاآخر عمر می‌توانست اهالی محترم را سر کیسه کند. اعلان هم بکند که بهترین روده‌ها را از مغازه ما تهیه بفرمائید. «مزن‌روده بتهوون» فروشنده روده‌های دسته اول!

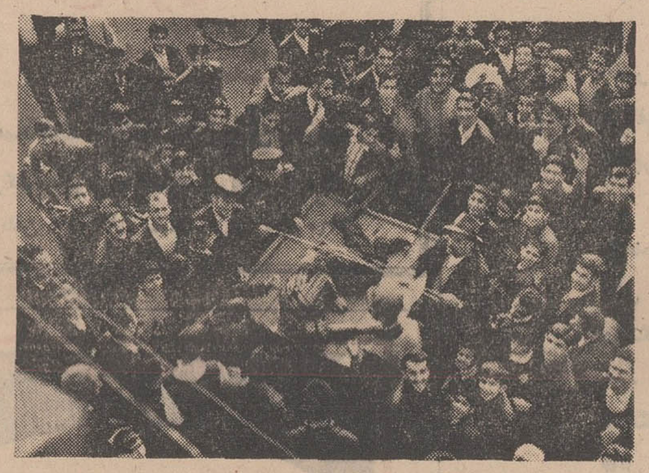

درطول خط آهن تبریز ـ جلفا

تعویض تراورسهای چوبی روبه‌پایان است

قبلا باطلاع خوانندگان عزیز رسید، برای‌حصول اطمینان بیشتر جهت حرکت قطار های سنگین از روی خط آهن تبریز ـ جلفا، کلیه‌تراورس های چوبی این خط به‌تراورس‌های‌آهنی تبدیل میشود.

طول خط‌آهن تبریز ـ جلفا یکصد و چهل وشش کیلو متر است. تعویض تراورس های چوبی زیر ریل های خط آهن تبریز ـ جلفا و تبدیل آن به‌تراورس های چوبی این خط به تراورس های آهنی مهندسین وکارگران ناحیه راه آهن آذربایجان‌ظرف چند روز آینده بپایان میرسد.

خبرنگار مادر «گرگر» آذربایجان گزارش‌داد: اهالی گرگر انتظار دارند، حال که مسئولین راه‌آهن ناحیه آذربایجان درمورد تعویض تراورس‌های‌چوبی‌خط آهن تبریز ـ جلفا و تبدیل آن به تراورس های آهنی اقدام کرده‌اند، بجاست نسبت به‌تکمیل‌ایستگاه راه آهن گرگر نیز اقدام مقتضی مبذول دارند.

نوزاد با دندان

درپلدشت بدنیا آمد !!

زن‌بارداری در قریه «یوزماك» «پلدشت» آذربایجان کودك‌هفت ماهه‌ای بدنیاآورد، که چنددندان نیز در دهان داشت !!

خبرنگار مادر پلدشت گزارش داد: این نوزاد پس از تولددر گذشت. ولی حال زائو رضایتبخش است.

برای کارگران دخانیات سقز

یکصد خانه ساخته میشود

مقدمات‌ایجاد یکصد خانه‌برای‌استفاده کارگران اداره دخانیات سقزو خانواده‌آنان از طرف‌بانك‌رفاه کارگران فراهم گردید.

برای‌این منظور یك شرکت تعاونی مسکن با عضویت چندتن ازکارگران تشکیل شده‌وباسرمایه بیست‌هزار ریال فعالیت خود را آغاز کرده‌است.

خبرنگار مادر سنندج گزارش‌داد: ۲۵ در صد هزینه ساختمان خانه های مذکور را خودکارگران تقبل میکنندو بقیه از طرف‌بانك رفاه کارگران بصورت‌وام ده‌ساله‌تامین وپرداخت میشود.

سارق سیم تلفن دستگیر شد

سارقی که باسرقت سیمهای تلفنی موجب قطع ارتباط تلفنی بین مسجد سلیمان و هفتگل شده‌بود، وسیله مامورین پاسگاه «تمبی» مسجدسلیمان درارتفاعات اطراف شهردستگیرشد.

گزارش خبرنگار مادرمسجد‌سلیمان حاکیست: متهم حمید هویزائی نام دارد و۳۳ ساله‌می باشد.

روستازادگان گیلان

باحرفه‌های مختلف آشنا میشوند

سومین کلاس کارآموزی روستازادگان گیلانی‌در هنرستان‌صنایع روستائی‌رشت ـ لاکان‌دائر گردید.

دراین کلاس رشته های برق، جوشکاری ورانندگی‌تراکتور به روستازادگان یاد داده میشود.

کلاس کارآموزی روستازادگان تا پایان سال‌جاری دایراست.

بنابگزارش خبرنگار مادر رشت: تاکنون دوگروه دردوره های اول و دوم این کلاس دررشته های رانندگی، تراکتور، تیلر، جوش‌کاری وبرق‌فارغ‌التحصیل شده‌اند.

اژدها

۱۸

نوشته: احمد احرار

روزنامه پاورقی
اعتمادی‌پور

امامقلی‌خان که تاآنروز جنگهای فراوانی را باپیروزی به پایان آورده بود عاقبت احساس کرد که درین جنك خانوادگی شکست خورده است وناگزیر گفت:

ـ بروح شاه‌عباس قسم که مرك برای امامقلی خان آسانتر است تاشنیدن اینگونه سخنان ... اما حال که حرف بدینجا کشید بگذارید یکبار برای همه عمر مطلب را میان خودمان روشن کنیم که ولو این شایعه مفسدانه‌قرین حقیقت میبود و من در سلك فرزندان خودپسری از صلب شاه عباس داشتم کمترین‌حقی نسبت به تاج‌و تخت و مملکت صفوی‌برای او قائل نمیشدم ... زیرادرآئین‌صوفیگری فرامین مرشد کامل مافوق هر قانون و سنتی است و درحالی که ولینعمت ما سام میرزا را مناسب‌رتبه‌تاجداری‌تشخیص داده وبوصیت موکد خود اطاعت‌و حمایت او را در عهده ما قرار داده است، تکلیفی باقی نمیماند مگر آنکه هرکس را از خودی‌و بیگانه خیال کج نسبت به‌سلطنت شاه حاضر در سر بپروراند، چنین‌خیالی را بانوك شمشیر از کله او خارج‌سازم...

امامقلی خان بدنبال این سخن، در حالیکه‌سخت خسته‌وشکسته بنظر میامد، فرزندان خود را ترك گفت. علیقلی‌خان سری تکان داده گفت:

ـ یك قمار بزرك بخاطر هیچ!

صفی قلیخان جواب داد:

ـ چه توقع داشتی؟ همانقدر که‌پیر مرد بمدارا عمل کردو به مکافات این گستاخی سر مرا کنار پایم نیفکند جای شکرش باقیست. وانگهی، او کلامی در انکار یا رد وجود فرزندی از صلب شاه عباس بیان نکرد...

فتحعلیخان که تا این لحظه ساکت مانده بود گفت:

ـ آری، امامقلی‌خان چیزی را انکار نکرد اما این آخرین فرصتی بود که بدون هیچ حاصلی از دست مارفت. زیرا حتی کلمه‌ای در حرفهای اونبود که ما را بکشف این معما رهنمون شود و بعد از چنان خطری که صفی قلیخان برجان خود خرید ما هنوز زائد بر آنچه پاره‌یی دیگر از مردم میدانند چیزی نمی دانیم.

هیچ نمیدانیم آیا براستی پسری از خون شاه عباس در خانه امامقلیخان هست یانیست و اگر هست آن پسر کدامیك از ماست: صفی قلی، علیقلی‌یا فتحعلی؟!... کاش که پیر مرد فقط یك‌کلمه میگفت چنین شهرتی اساس ندارد و ما هرسه را از چنگال این‌تردید لعنتی خلاص میکرد. اما او حتی این کلمه منفی راهم نگفت و چنانکه اخطار کرد بعدازین مگر آدم دیوانه باشدکه بخواهد با او درین مقوله صحبتی‌بدارد...

***

سه روز بعد از آنکه محبعلی بیك و عباسقلی با دستخط شاه عباس وطومار زعمای اردو روی بجانب اصفهان نهادند، ملازمان اردوی شاهی جنازه شاه عباس را از «اشرف» حرکت دادند و در سرراه اصفهان، وارد کاشان شدند.

اهالی کاشان که پیشاپیش ازقضیه اطلاع یافته بودند، شهر را تعطیل کرده از بزرك‌و کوچك وزن‌و مرد در حال‌اقامه مراسم عزا به استقبال شتافتند و جنازه را با احترام کامل به شهر آوردند.

بنابااصرار مردم کاشان که عمیقا در مرك پادشاه بزرك صفوی متالم و سوگوار بودند اعتمادالدوله و سایراعاظم دولت موافقت کردند تا شبی را درکاشان اقامت کنند، خاصه این‌که درازی راه و برگزاری مراسم‌عزا که در نقطه به نقطه از طرف اهالی قراء و قصبات و شهر های میان راه صورت میگرفت‌بانوان حرم سلطنتی راکه در معیت جنازه‌حرکت میکردند بسختی خسته کرده بود.

باوجود آنکه اهالی کاشان عموما آنشب را در مساجد و تکایا به عزاداری اشتغال داشتند و شهر بخلاف معمول، که از اوایل شب در سکوت‌وتاریکی فرو میرفت، تاسپیده دم از جنب‌و جوش نیفتادمسافران از فرط خستگی خیلی‌زود به رختخواب‌رفتند و خوابیدند. اماهنوز شب‌به نیمه نرسیده بود که‌حاکم کاشان، خلیفه سلطان اعتمادالدوله را از خواب بیدار کرد تا چاپاری راکه همان ساعت از اصفهان رسیده بود به حضور اوببرد.

اعتمادالدوله بلافاصله لباس‌پوشید و پیك گردآلود راپذیرفت.

پیك، یکی از چاپار های خاصه بود که با مکتوبی از جانب شاه صفی اصفهان راترك گفته ماموریت داشت در طول راه هرجا با اردوی شاهی مصادف شدآنرا تسلیم اعتمادالدوله کند.

خلیفه سلطان نامه راگشود وخواند و سپس پیك را مرخص کرده دستور داد ایشیك اقاسی‌باشی و قورچی‌باشی را نیز از خواب بیدار کنندونزدوی‌بفرستند.

وقتی آن‌دو تن حاضر شدند، خلیفه سلطان گفت:

ـ وظیفه‌یی که بعهده محبعلی‌بیك و عباسقلی‌بیك محول ساخته بودیم بطور مطلوب صورت عمل گرفته وبلافاصله بعد از ورود ایشان و اعلام خبر درگذشت شاه جنت مکان، تشریفات جلوس‌درباره نواب سام میرزا معمول میگرددوشاهزاده بالقب شاه صفی در سریر سلطنت جای میگیرد، فردای آنروز نیز واقعه ارتحال شاه عباس و استقرار شاه صفی رابعامه ناس خبر میدهند ... اما از قرار ظاهر همانطور که حدس میزدیم بعضی‌مفسدان در صدد برآمده‌اند از فرصت مساعدی که پیش آمده جهت پاره‌یی خیالات نامساعد استفاده کنندو عمال دولت قاهره‌مفاسدی راکشف کرده و بقمع آن‌همت گماشته‌اند که جزئیاتش بر من روشن نیست. فقط در مکتوب همایون که الساعه بدست‌من رسید اشاره به فسادی از ناحیه شاهزاده مکحول‌البصر امامقلی میرزا رفته که ظاهرا داعیه سلطنت عارض‌دماغ‌او شده است و اینطور که مرشد کامل به اشاره و اختصار نوشته‌اند بعیدنیست، دست‌های ناپاکی در این کار دخیل بوده وماجری سررشته دراز داشته باشد. بهرتقدیر، ذات اشرف را اعتقاد چنان حاصل شده است که باوجود اینگونه تفاصیل در ولایت اصفهان، اولا لازم است ارکان دولت ابد مدت که در ملازمت اردوی شاهی بوده‌اند هرچه زودتر باصفهان معاودت کنند و سررشته امور را که لاتکلیف‌ومعلق مانده است بدست‌گیرند.

ثانیا در همچو وضع‌و حالتی تا اطمینان کامل از باب امنیت پایتخت حاصل‌نشده، مصلحت نیست جنازه شاه گیتی ستان و نیز محذرات استار حرم همایون که در معیت جنازه میباشند بطرف اصفهان حرکت داده شوند و این مهم نیز بماسه نفر واگذار شده است که به ترتیب مقتضی اقدام کرده سریعاعازم اصفهان شویم ... حال بگوئید که مصلحتدیدشما چیستو چه باید کرد؟

پروگرام دولت جدید بین نمایندگان توزیع گردید

چهل سال قبل در همین روز

از طرف اداره تقنینیه مجلس پروگرام دولت جدید بمنظور بحث و مذاکره واخذ تصمیم نسبت بدولت طبع وبین نمایندگان توزیع گردید تا درجلسه آینده مطرح و رای اعتماد بدولت گرفته شود.

کفیل وزارت اقتصاد

مدبرالدوله سمیعی

آقای مدبرالدوله سمیعی در وزارت اقتصاد حضور پیدا کرد. آقای بیات معاون آن‌وزارتخانه و آقای دکتر مرزبان رئیس کابینه اقتصاد ملی و آقای نبیل الملك سمیعی رئیس اداره معادن‌وسایر آقایان و روسای‌ادارات

نبیل سمیعی

دکتر مرزبان

تابعه ایشان را ملاقات نمودند و مذاکراتی در اطراف کارهای مربوطه‌و تسریع جریان امور صورت گرفت.

آقای سمیعی موسسه قالی دولتی‌را سرکشی نمود و آقای اویسی مدیر آن موسسه روسای شعب ودوایر مربوطه را معرفی کردوپس از بازدید قسمت‌های مختلفه آن موسسه درباب توسعه و تکمیل دستورات لازم داده شد.

مشکل فروش اسعار

عده‌ای ازصاحبان کارخانجات‌داخلی بوزارت اقتصاد ملی مراجعه وتقاضا کرده‌اند که برای تامین امور صنعتی آنها موافقت شود اسعار خارجی روی احتیاجاتی که دارند از طرف بانك‌ملی به‌آنها فروخته شود. وزارت اقتصاد تقاضا های آنهارا منطقی دانسته وبا بانك ملی مذاکره کرده است که‌برای تدارك ماشین آلات و لوازم یدکی اسعار خارجی در اختیارصاحبان کارخانجات گذاشته شود لکن هنوز موافقت اصولی‌بعمل‌نیامده ومذاکرات فیمابین وزارت اقتصادو بانك همچنان جریان دارد.

شماره مخصوص تایمز

روزنامه تایمزلندن که‌شماره‌مخصوصی بمناسبت افتتاح‌نمایشگاه صنایع‌ایران انتشار داده بطهران واصل گردید، این شماره همانطور که انتظار می‌رفت دارای‌مقالات مهمی‌بقلم اشخاص بزرك راجع به‌اوضاع‌سیاسی واقتصادی وصنعتی ایران است. زیر سر صفحه اول تایمز عکس‌بزرگی از سردرمسجد شاه اصفهان جلب توجه میکند، صفحه دوم نقشه ایران و مسجدشیخ لطف‌الله دراصفهان و صفحه‌بعدتاریخ ایران از زمان کوروش کبیر تا اعلیحضرت رضاشاه‌پهلوی‌بطوراختصار بقلم سرپرسی سایکس طبع و نشر شده است، صفحه ۷ مقاله پروفسور پوپ و گراور دو قطعه از اشیاءنفیسه ایران و مسجد شاه اصفهان طبع گردیده و در صفحات بعد نمونه هائی از اسلحه و حجاری هاو منبت‌کاری‌ها وآثار ظریفه ایران. صنایع فلزی. ظروف سفالین. نمونه های کتب‌خطی، نقوش قشنك وزیبای قدیم که ازکتب تاریخی اقتباس شده ودر صفحات‌آخر چند گراور مربوط به میدان شاه اصفهان. دروازه حضرت عبدالعظیم. منظره میدان فعلی سپه. عمارت‌پست وتلگراف. منظره کوه‌البرز و منظره داخلی یکی از غرفه هادر نمایشگاه چاپ شده که بسیار جالب توجه‌می‌باشد.

روزنامه اطلاعات یکی از بهترین مقالات روزنامه تایمز را که بقلم سرپرسی سایکس نوشته شده تحت عنوان ازکوروش کبیر تاسلسله پهلوی شروع به‌ترجمه وطبع‌نموده ودرمقدمه مینویسد نویسنده این مقالات در ایران ماموریت داشته و چندی بعد کمیسر عالی دولت انگلیس در عراق بوده و بطور کلی در ممالك شرق مخصوصا ایران مطالعات عمیقی داشته است.

قسمت اول این مقالات اختصاص‌به دوره سلطنت کوروش پانصدو پنجاه سال‌قبل‌ازمیلادمیباشد که‌بنیادواساس دولت ایران ریخته شدو قسمت های دیگر تحت عنوان (فتوحات داریوش) (غلبه اسکندرکبیر)(سلسله‌ساسانیان) (طلوع اسلام) (تیمور لنك) (شاه عباس کبیر) (خطر روسیه) (قرارداد انگلیس وایران) (جنك بین‌الملل) (تفنگداران جنوب ایران) (دوره تجدد ایران و ظهور سلسله پهلوی) جلب توجه میکند.

عزیمت بدمشق

احمدحسین‌عدل

چون‌آقای احمدحسین خان‌عدل‌مدیر موسسه فلاحتی کرج‌و مدرسه عالی فلاحت آنجا به سمت نمایندگی دولت علیه در کنفرانسی که قریبا در بیروت راجع به‌مبارزه با آفت ملخ تشکیل میگردد تعیین شده از طرف وزارت اقتصاد ملی اطلاعات لازم دراین موضوع‌در اختیار ایشان گذارده شده و قریبا باطیاره بدمشق عازم‌می‌گردد.

کارخانه نخریسی‌شاهی

از علی‌آباد اطلاع میدهند ساختمان محل کارخانه نخ ریسی شاهی ادامه دارد و قسمت نظارت و دستور رئیس موسسه و متخصصین آلمانی کاملا پیشرفت می‌نماید و بطوریکه پیش‌بینی میشود تاآخر سال جاری ساختمان محل مزبور خاتمه خواهد یافت و ماشین آلات کارخانه‌که دستور خرید آن به‌آلمان داده شده حمل و قسمتی وارد گردیده است.

حمل جنازه محمدعلی

ازپرت‌سعید اطلاع میدهند که‌جنازه محمدعلی بعداز ادای نماز در مسجد از میان خیابانها که در هر طرف آن جمعیتی باحترام صف کشیده بودند حمل گردید نمایندگان اعلیحضرت ملك‌فواد و رئیس‌الوزرای مصر و کمیسر عالی انگلیس و اعیان محل‌و شیوخ و پیشوایان مذهبی از قاهره در جزو تشییع کنندگان بودند. پلیس مصر گارد افتخار را فراهم نموده و تابوت برروی‌شانه افراد پلیس گذارده شده وتا ایستگاه راه‌آهن آنرا بردند وترن ازراه‌فلسطین‌بسمت قنطره‌عزیمت نمود.

قطار جدید مسافری

در آلمان اخیرا یك واگون مخصوص روی خط آهن بکار انداخته‌اند که بشکل بالون می‌باشد واز آهن و آلومینیوم و چوب ساخته شده قوه آن پانصد اسب و وزنش هیجده‌تون‌وطولش ۸۵پاوبرای سواری چهل نفر مسافر جادارد و سرعت‌سیرش درساعت ۸۵ میل است که در خط مستقیم حرکت کند.

کارخانه خشکه‌بارخسروشاهی

قریب یکماه است این کارخانه در قزوین دایر شده بااینکه خود کارخانه‌اقسام انگورخشك‌را خریداری وباب‌اروپا تهیه وحمل می‌نماید محض ترویج محصول مزبورو همچنین برای پاك کردن محصول پنبه کارخانه ارجاعات آقایان تجار علاقمند را با تادیه اجرت مناسبی قبول و انجام‌می‌دهد. این کارخانه خشکه‌بار و پنبه رابطرز دنیاپسند تدارك می‌نماید مراجعه کنندگان به‌طهران سه‌دالان‌ملك تجارتخانه خسروشاهی یا در قزوین بدفتر کارخانه‌مراجعه فرمایند.

(نقل از اطلاعات ۶ بهمن ماه۱۳۰۹)

معمای «پارك‌وی» وابوعطای قورباغه

از: علی‌نقی بهمنیارکرمانی

انتقاد

بااینکه از تاریخ بروز خاصیت قسمتی از «پارك‌وی» که اتومبیل های خاموش دنده خلاص را خود بخود به سربالائی میبرد ..مدتهاست گذشته و معمولا باید جزو مسائل و اخبار کهنه ونیمدار قرار گرفته باشد اما هنوز در بین محافل کم‌سواد و کسانی مانند مخلص که حتی مفهوم ومعنای«خطای‌باصره»و«میدان مغناطیسی» و«قوهٔ جاذبه» و «فیزیك‌ومتافیزیك» و «کنش» و «واکنش» و امثال آنرا نمی دانند موضوع بقدری تازگی دارد که اخباری از قبیل‌پایان ماجرای دردناك و غم‌انگیز نیجریه و بیافرا و یا فروش دست سوم و چهارم سلاحهای اسقاط جنك بین‌الملل اول‌به دولت اسرائیل هم نتوانسته است آنرا تحت‌الشعاع قرار دهد.

یکی از بچه محلها و دوستان بنده پسر دبیرستانی بنام «سعیدخان» دارد که ده برابر هوش‌و استعداد سرشار و افکار نبوغ نشانش: حساس و نکته سنج و زودرنج است و دوسه شب پیش که در یك مغازهٔ‌جدیدالتاسیس‌خواربار و لبنیات فروشی محل خودمان با او و پدرش ملاقات‌تصادفی دست داد: این آقاپسر ازهر حیث شایان تمجید را سخت عصبانی و ملول دیدم و بعداز پرس‌وجوی مقدماتی معلوم شد برای‌اینکه ثابت کندکه کیفیت قسمتی از «پارك‌وی» محصول«خطای‌باصره» میباشد یك ظرف بیست‌لیتری آب درون اتومبیل پدرش گذارده و در همان محل‌که اتومبیل های خاموش دنده خلاص بنظر میرسد که سربالا می‌روند، آبها را بزمین ریخته و برای تماشاچیان کنجکاو اینطور شروع به سخنرانی کرده است:

حضار محترم - آب از اجسام و ترکیباتی است که هرگزتحت تاثیرقوه‌مغناطیسی و یا هر قوه جاذبه دیگربجز جاذبهٔ زمین قرار نمی‌گیردو در شرایط متعارفی همیشه‌در مسیر شیب‌دار جریان پیدا میکند و حالا در صورتی که همهٔ ما می‌بینیم که ظاهراخط مسیرش همان جهتی است که اتومبیل خاموش دنده خلاص براه میافتد بنابراین باید اعتراف کنیم که این کیفیت فقط و فقط نتیجهٔ خطای باصره است زیرا آب در وضع طبیعی و آزاد ازقید هرنوع فشار: هرگزسربالائی نمیرود و آلان بنظرمااینطور میرسد و وضع اتومبیل هم همینطور است ...

من که بادقت بگفتارسعید خان گوش میدادم گفتم: خوب، آقا جان: پس چرا اینطور ناراحت هستی؟ توبا این تجربهٔ عملی معمائی را گشوده‌ای و باید خیلی هم خرسند باشی. گفت: نه، آقا این استدلال و تجربه عملی مرا هیچکس که قبول نکرد هیچ، بلکه اکثریت قریب باتفاق مسخره‌ام نیز کردند و باکمال بیرحمی گفتند: بچه! برو دنبال‌بازی خودت. ما بادو چشم‌خودمان می‌بینیم که‌آب داردسربالائی میرود، سربالائی. بهمان طرفی که ماشین ها میروند و تو بچهٔ نیم‌وجبی می گوئی اینهمه چشم غلط می‌بیند؟! نزدیك بود سعیدخان درتحت تاثیر احساسات‌بگریه درآید که باو گفتم: عموجان، این کاری ندارد که تو صحت نظریه خودت را بر آنان که مسخره‌ات کرده و می کنند تحمیل کنی ... اینهاهمه‌مردم قدیمی بی اطلاع و کم‌سوادی هستند که جز بظاهر امر به چیزی توجه نمی‌توانند داشته باشند و در عین حال به‌آداب و رسوم و فرهنك ملی خود نیز علاقه‌مندند ... در بین ضرب‌المثلهای زبان شیرین ما ضرب‌المثلی بسیار قدیمی است که میگوید: هروقت آب سربالائی‌رفت: قورباغه‌هم ابوعطا میخواند و تو برای اثبات صحت اظهارات خود می‌توانی فردا قورباغه‌ای راهم با خود ببری و همزمان آنکه آب رادر محل موعودمیریزی و همه معتقدند که سربالا میرود: به‌آنان بگوئی پس‌در اینحال بحکم رای قطعی گذشتگان ما، این قورباغه هم باید ابوعطا بخواند وچون مسلما حیوان چنین آوازی‌را نخواهد خواند عقیدهٔ خود را یك‌نظریه قطعی علمی‌بدانی... البته این مطلب رامن بشوخی گفتم که سعیدخان کمی از حالت عصبانیت خارج‌شودولی یکنفر از مشتریان دیگرمغازه که معلوم شد مشغول‌استراق سمع می‌باشد آنرا بجدی گرفته‌وبالبخند تمسخرآمیزی رو بمن کرد وگفت: ای‌آقا: خدا پدرت را بیامرزد، در روزگار و در جائی که‌حساب قطعی و مسلم «دودوتاچارتا» از اعتبار افتاده و کسی باین معادله و تساوی‌تن در نمیدهد واغلب میگویند که در این معادله بجای رقم «چهار» هر عدد دیگری را هم بین صفرتا لایتناهی میتوان قرار داد، شما چگونه انتظار دارید که بمعنی ومفهوم‌یك ضرب‌المثل قدیمی استناد شود وباایجاد صحنه‌ای مسخره بخواهید نظرتان را بردیگران تحمیل کنید؟!

دیدم که تب و تاب این آقای ناشناس کمتر از هیجانات «سعیدخان» نیست و گفتم چطور آقا؟ کی در مسئله «دودوتا چارتا» شك آورده و خلاف آنرا گفته است؟ گفت: آقا وقتی که بدیهیات را زیر پا بگذارند و عملا منکر آن شوند درست مثل این میماند که بگویند: «دودوتا مساویست بهرچه که بخواهی» گفتم مثلا؟ گفت: روزنامهٔ اطلاعات همه روزه تقریبا نصف یکی از صفحات خود را تحت‌عنوان «اطلاعات و مردم» اختصاص بانعکاس حوائج وتمنیات و نظریات‌قابل قبول عمومی میدهدو خودبنده چند روز پیش بوسیله این روزنامه تذکری دادم که خلاصه آن باین شرح در صفحه مزبور درج شده بود: «شرکت واحد بلیط خط ۲۱۰ را که از میدان اعدام‌به آرامگاه میرود ۲٫۵ ریال تعیین کرده.من میگویم‌بهای بلیط را یا ۲ ریال کنند یا۳ ریال. چون پیدا کردن دهشاهی برای‌ما مشکلی شده است و هرروز دربدر دنبال دهشاهی میگردیم».

من که باحرص و ولع‌تمام منتظر بودم علت نفی مسئله «دودوتا چهارتا» را بشنوم هنوز حرفم تمام نشده بودکه این مسائل چه‌ربطی‌بیکدیگر دارد، دیدم آقای صاحب‌مغازه دست از کسب و کار کشید و باحال عصبانی گفت: اتفاقا خیلی‌هم مربوط است و من آلان برای شما روشنش‌میکنم بشرط اینکه درست دقت بفرمائید.

همه ما و منجمله «سعید خان» که‌حرص‌و جوش‌خودش را ازیادبرده بود سرتاپاگوش شدیم تا از توضیحات جدیدی استفاده کنیم‌و آقای مغازه‌دار اینطور شروع بسخنرانی کرد:

قریب یك‌ماه قبل چندین نوبت متوالی در روزنامه های معتبر یومیه پایتخت‌اعلامیه‌ای از طرف شهرداری‌تهران چاپ میشد که در آن نوشته‌بودند: نرخ نوشابه های غیرالکلی هیچگونه تغییری نکرده و فروشندگان موظفند کماکان این نوع نوشابه هارا درشیشه های کوچك بمبلغ ۴٫۵ ریال و در شیشه های بزرك بمبلغ شش ریال در اختیار خریدار قرار دهند. تا روزی که این موضوع اعلامیه نشده بود، ما نوشابه های کوچك را از آنجهت که‌سکه‌دهشاهی وجود نداشت بمبلغ پنج ریال می‌فروختیم‌ویابهتربگویم‌خودبخود بمبلغ پنج ریال بفروش‌می‌رسید ولی ازروزی که اعلامیه شد بوحشت مقررات دچار گشتیم. چرا؟ برای اینکه اگر میخواستیم پنج‌ریال بفروشیم پنجاه‌دینار بیش از نرخ مقرر در اعلامیه بود و دادگاه کیفر گرانفروشان‌در انتظارمان، و اگر بنامیشد چهار ریال بفروشیم از نظر زیان و ضرر خلاف اصول کاسبی‌بودواگر هم‌میخواستیم بموجب‌دستوراعلامیه‌شهرداری ۴٫۵ ریال بفروشیم سکه دهشاهی وجود نداشت و تنها راه‌حل این بود که بمشتری محترم بگوئیم‌بجای یك‌بطری کوچك نوشابهٔ غیر الکلی‌دوتا بخورد که دادو ستد «۹»ریال میسرباشد ولی بهرحال این معمای بزرك‌لاینحل‌باقی‌میماند که‌شهرداری‌نرخی‌تعیین‌میکند درحالی که واحد پول رایج‌آن نرخ رسمی در مملکت وجود ندارد!

چانه آقای مغازه‌دار گرم صحبت شده بود که یکی از فروشندگان مشروبات غیر الکلی برای تحویل جنس وارد مغازه گردید و پرسید: چند جعبه؟

مغازه‌دار در جواب گفت: یکی! و یك‌جعبه محتوی شیشه خالی را باو نشان داد که مطابق معمول استاندارد جای ۲۴ شیشه بزرك نوشابه را دارد ولی ما دیدیم که در آن ۲۵ شیشه‌خالی بود. باربر ماشین این جعبه را با شیشه های خالی درون آن از مغازه خارج کرد و بجایش جعبهٔ دیگری آورد که بجای ۲۴ عدد ۲۶ عدد شیشه محتوی نوشابه غیر الکلی درآن بود و پولی هم بین آنان، ردوبدل شد. اختلاف تعداد شیشه‌های پر و خالی از یکطرف و مازاد ظرفیت معمولی جعبه ها از طرف دیگر حس کنجکاوی دوست ما را برانگیخت و با چشمکی از مغازه دار پرسید: این‌دیگه یعنی چی؟ مغازه‌دار جواب داد والله نمیدانم، سابقا یك جعبه محتوی ۲۴ شیشه بزرك پراز نوشابه‌غیر الکلی را بما میدادند و یك جعبهٔ محتوی ۲۴ شیشه خالی را باضافهٔ ۱۰۸ ریال از ما میگرفتند. یعنی محتوی هر بطری ۴٫۵ ریال و ماحق داشتیم که هریك را ۶ ریال بفروشیم و حالاهم بهمین منوال عمل میشود یعنی‌محتوی هرشیشه را ۴٫۵ ریال حساب میکنند و ماهم ۶ ریال می‌فروشیم با این تفاوت که در هر جعبه۲۶ عدد شیشه‌پرقرار میدهند و میگویند ۲۴تای آنها یکی ۵ریال که میشود ۱۲۰ ریال و محتوی‌دوشیشه دیگر که بحساب سابق ۹ ریال ارزش دارد باضافه یك شیشه خالی که بحساب کارخانه ۳ ریال منظورمیشود بطور مجانی و بنابراین ۱۲ ریال مجانی را که از ۱۲۰ ریال کم کنیم باقی میماند همان ۱۰۸ ریال که سابقا در قبال دریافت یك جعبه ۲۴ تائی پرداخت میشده است. حالا ملاحظه فرمودید که حساب «دودوتا چارتا» از اعتبار افتاده و همچنین‌اکل ازقفاهم که‌سابقادلیل‌سفاهت بود مرسوم و متداول گردیده است. مشتریان همه‌بادهانی ازقفاهم که‌سابقادلیل‌سفاهت گوش میدادند و هریك با کمال خوش‌بینی!! میگفتند که انشاءالله زیر کاسه نیم کاسه‌ای نیست ولی در این میانه «سعیدخان» چنان‌هاج‌و واج‌شده‌بود که‌معمای پارك‌وی را از یاد برد و منهم با خود میگفتم دراینصورت‌بعیدنیست که قورباغه‌هم ابوعطابخواند!!

حزب سکس‌درانتخابات عمومی آلمان شرکت میکند:

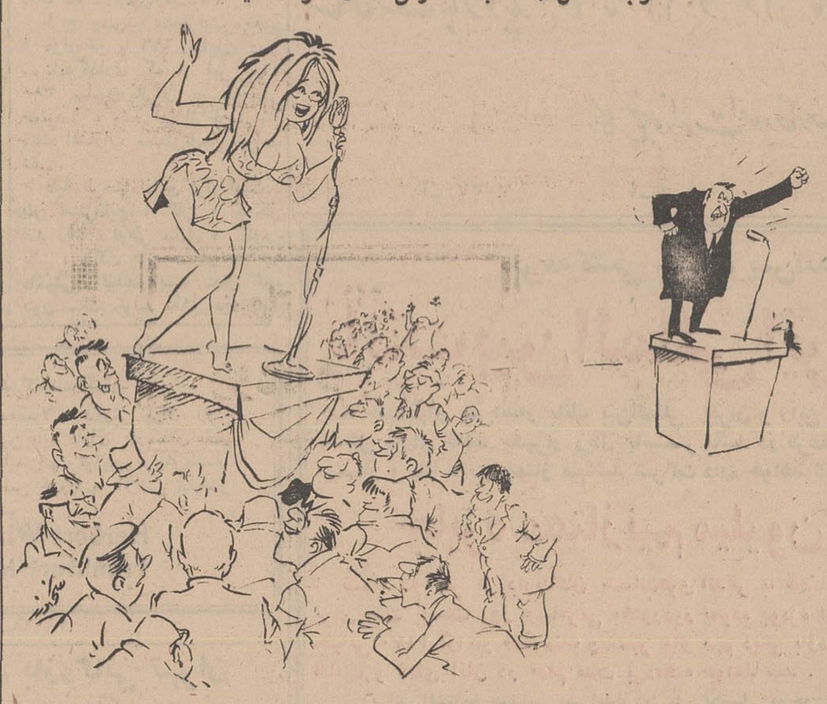

تبلیغات حزبی ...!

مسائل روز از نظر نویسندگان اطلاعات

ماجرای زیردوش!

تابحال مردم هرچه‌نالیده‌اند از عدم همکاری سازمان های آب و برق و تلفن بوده است ولی حالا یکی پیدا شده که‌از همکاری‌صمیمانه این‌سه‌دستگاه فعال ناله دارد و این شخص یکی از دوستان من است که در امیرآباد شمالی سکونت دارد.

دو روز پیش خبردارشدم که دوستم سرماخوردگی شدید پیدا کرده و در خانه بستری شده، فرصتی دست داد و به عیادتش رفتم، دیدم بساط‌بخور پهن است انواع و اقسام دوا دور و برش چیده شده است. دوستم وقتی چشم آب‌افتاده‌اش بمن افتاد سردرددلش باز شد و گفت: من می خواهم علیه سازمان آب محل اعلام جرم کنم چون بلائی بسر من‌آورده که ناچارم ادعای ضرر و زیان کنم.

گفتم: رفیق جوش نزن حرفت را بزن ببینم‌چه‌بر سرت آمده‌است و او ماجرای سرما خوردن و بستری شدنش را اینطور تعریف کرد:

اغلب صبحها من در خانه حمام میگیرم، دو روز پیش زیردوش آب، به تنم صابون می زدم که یکدفعه آب بند آمد دراین هوای سرد مثل‌بید زیر دوش وامانده و می‌لرزیدم سرما تا مغز استخوانم نفوذ کرده بود. در آن وضع‌وحال وبا بدن کف‌صابونی هرچه فکر کردم چطور آب بند آمده عقلم به جائی نرسید باداد و فریادی که راه انداختم، نه‌نه آب جوش‌سماور رابرایم آورد ولی از آب سرد برای ولرم کردن آب جوش سماورخبری نبود تااینکه فرستادم ازیخچال یخ آوردند و داخل آب جوش ریختم و باآن کف صابون ها را از تنم شستم وازحمام بیرون آمدم، با همان وضع حوله بدوش رفتم سراغ تلفن، تلفن را برداشتم و شماره سازمان آب محل را گرفتم مدتی طول کشید تا تلفن راه داد و بعد متصدی سازمان آب محل با خونسردی گفت قطع آب‌ناشی از قطع برق محل است! نیم ساعت دیگربازمیشود. اینراهم توضیح بدهم که در امیر آباد شمالی یك موسسه خصوصی، سازمان آب دایر کرده وآب چاه به خورد مردم می دهد و من نمی دانم با وجود سازمان آب چرا هنوز در امیر آبادآب چاه بخورد مردم داده میشود. بهرحال از صدقه سرهمکاری قوی بین سازمان های آب و برق‌محل‌من سرماخورده‌وزمین‌گیر شده‌ام.

وقتی حرف دوستم به اینجا رسید من بدو جهت تعجب کردم یکی بجهت اینکه‌شنیدم بین سازمانهای آب و برق و تلفن همکاری وجوددارد!دیگر به اینجهت که هنوز هم در تهران بنگاههای آب و برق خصوصی وجود دارند و کسی کاری بکارشان ندارد و آنها کماکان از جهت خدمات‌مردم را آزار میدهند.

داود ذوالفقاری

جدول کلمات متقاطع

شماره ۴۱۴۳

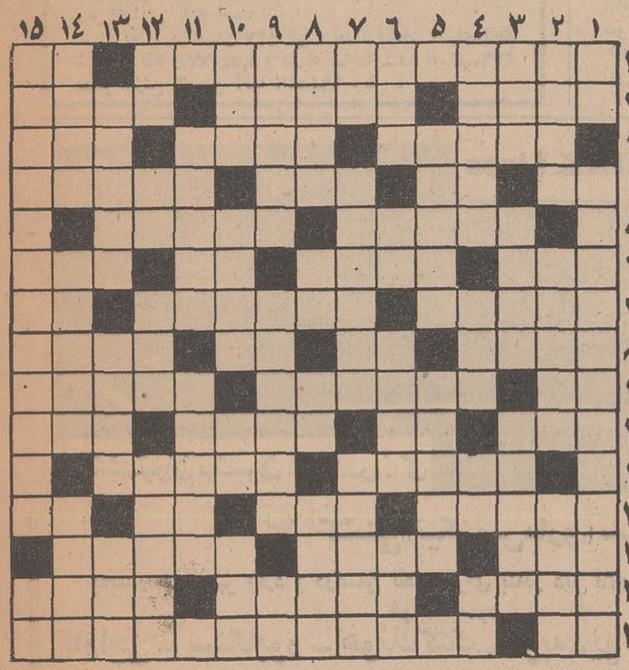

افقی: ۱- از شعرای بنام ایران وسراینده قصیده ایوان مدائن- جستجو کردن ۲- مهربان و رحم کننده - عقایدش سالهااساس علوم و هنر بود - ظرفی برای گرم کردن آب ۳- بر آن سوار میشوند - آغازوابتدا- علاقه و خواست ۴- شمارش - بالاترین‌خال ورق - حرف شك و تردید - طول ۵- بحثی در حساب - منطقه‌ای بین گیلان و آذربایجان ۶- ازسنك های تزئینی - برنده - اگر باشد - شمالی شکم را گوید ۷- خوار گردانیدن و بد گفتن - دوازده کلاس درس خوانده و قبول شده - غذای وطنی۸- بدون عیب و نقص و بی کم و کاست- حرف همراهی - راه‌میان‌بر- اگر برپشت ناخن بیافتد میگویند لباس نو در انتظار آدمی است ۹- شهر بادمجان بی‌آفت - دوستی و وداد ویکرنگی - لولوی ادارات! ۱۰- بستن - از بازیهای بچه و خانم - عضو کابینه - سلسله جبالی در اروپا ۱۱- از کارخانه‌های سازنده لوازم برقی - کمك رساندن ۱۲- برادر حضرت موسی - جد قوم هود - از آن سو نرخ تجارتی است - آب پاك از نظر شرع ۱۳- آب دهان - رختشوی - رودی پر آب در جنوب ایران ۱۴- رقص دو نفری - از اقسام میکرب - درد ها و رنجها ۱۵- گوشت به ترکی - از عرفای بنام ایرانی که داستانها از او در تذکرةالاولیاء و مثنوی مولوی نقل شده است.

عمودی: ۱- درازگوش مشهور- بنیان فرهنگی را گذاشت که اگر تمام شود بزرگترین فرهنك فارسی است ۲- از اسامی پیامبر اسلام - شجاعت و تهور - وسایل و ابزار ۳- از مشتقات نفت - پایان یافته - میلیاردر باستان ۴- ممکن بودن - از قهرمانان‌خردسال‌داستایوسکی- وسیله پیشرفت در روزگار ما- لعن ونفرین۵- میانجیگری - ازگیاهان ابتدائی است که در جنگلها پیدا میشود ۶- امر به‌یافتن - عددماه - خواهر را گویند - رنگی است ۷- بد وبدخواه - شهری درخوزستان- بزرگداشت و احترام گذاشتن ۸- ترسیم کننده - واحد کشیدن نمك- پهلوان و دلیر - در بالا رونده ۹- میگویند اولین کتاب معانی وبیان را در فارسی نگاشت - اصطلاحا زیبا رویان را گویند - دست ۱۰- از آواز کمتر است ولی همان آواز است - شیدا و عاشق - دریا- سك عرب ۱۱- حتما ازاوچیزی خواستند که‌چنین جواب‌داده- برادر کامبوزیا ۱۲- اولین عدد - فرمان اتومبیل- مرغ سعادت - زیاده روی کردن وزیاد خرج کردن ۱۳- دیدن بقصد تفریح - بی‌قید وبند - رسمی کهن در عرب ۱۴- دوشاخه را به‌آن میزنند - بزرگترین‌نقش نمایشنامه را گویند - منزل درندگان ۱۵- نمایشنامه نویس مشهور انگلیس- شراب انگوری.

حل جدول شماره ۴۱۴۲

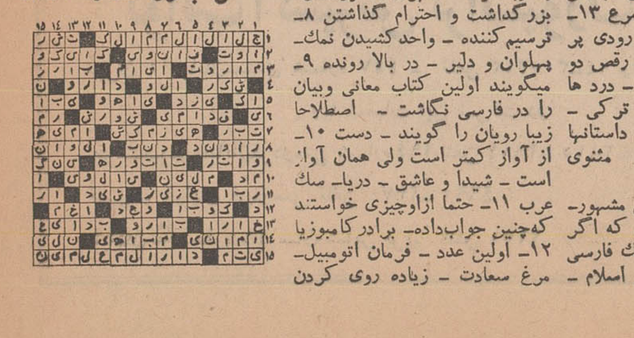

اطلاعات و مردم

۳۱۱۰۸۰

همه روزه ازساعت ۶ تا ۷ بعد ازظهر نظریات شمارا منعکس می کند

آب حوض!

۳۱۱۰۸۰

من اینستکه در کوچه جمشیدمنشعب ازخیابان‌خوش لوله‌کشی آب‌انجام نشده‌است ویا اینکه اگر هم شده باشد معلوم نیست چرا بعضی از ساکنین کف حوض منزل را بالا نمی‌آورند، زیرا مرتب آب حوض میکشند ودرکوچه میریزند و در این کوچه همیشه هم مقداری زباله پرت وپلا میباشد که بعفونت بیشتر کمك میکند، تقاضا دارد شهرداری ناحیه توجهی به نظافت این کوچه بنماید.

سید اشرف - م

تذکر داده شد

عطف به‌مطلب مندرج در شماره ۱۲۰۹۱- ۲۱ر۱۰ر۴۸ آن جریده، تحت‌عنوان «کارشان‌است» بامضاء آقای محمد ده‌سر، لزوما باطلاع میرساند.

سرپرست خط ۲۱۸ احضار و نسبت به‌تامین رفاه ایاب و ذهاب مسافرین آن خط تذکر وآموزش لازم بنامبرده داده شد.

اداره اطلاعات و روابط عمومی شرکت واحد

تغییررویه خانم مدیر

یکسال است که مدیر دبیرستان ما که باید بگویم دبیرستان ملی و معروف دخترانه است و در یکی از خیابانهای اصلی شهر قرار داردعوض شده است. خانم مدیر جدید ابتدا خیلی مهربان بود و کوشش می کرد که رفتارش با دانش آموزان محبت آمیز باشد اما از ابتدای سال جاری به یکباره این رویه‌تغییر کرده است به این ترتیب که خانم مدیر ما با کوچکترین بهانه‌ای از جادرمیرود او حیثیت وحرمت دختران‌دبیرستان را ندیده میگیرد و ناسزا به زبان می‌آورد.

دانش‌آموز

تنگی خیابان

۳۱۱۰۸۰

همانطورکه میدانیم خیابان شاه صفی از دو طرف عبورو مرور وسائط نقلیه دارد، ولی بعلت تنگی این خیابان‌همیشه راه‌بند می‌آیدواز طرفی دردو طرف خیابان هم اتومبیل های دیگر متوقف میباشند که بیشتر باعث انسداد معبر می شوند، تقاضا میشود یا این خیابان را یکطرفه اعلام کنند ویا اینکه از توقف اتومبیل‌در دو طرف خیابان جلوگیری کنند.

حسن پهلوانی

جشن ملل‌متحد

طبق بخشنامه ناحیه ۶ آموزش و پرورش قرار بود به مناسبت هفته ملل متحد جشنی دردبیرستان‌دخترانه پروین اعتصامی برگزار گردد. وقتی که این بخشنامه به دبیرستان ما رسید پنج نفر از دانش آموزان به اتفاق یك سرپرست به این جشن دعوت شدند.

روز موعود ساعت شانزده و سی دقیقه ما در سالن دبیرستان پروین اعتصامی بودیم - البته بجز ما از سایر دبیرستانهای ناحیه ۶ هم نمایندگانی حضور داشتند. ساعتی نشستیم اما از جشن، میکروفون و بقیه قضایا خبری نشد که نشد. با تاریك شدن هوا به جای برق چراغ های زنبوری روشن کردند و مقابل‌ما گذاشتند اما ... اما از اصل جریان یعنی جشن به هیچ عنوان خبری‌نبود و حتی معاون این دبیرستان هم‌اظهار بی‌اطلاعی میکرد. دردسرتان ندهم آخر شب خسته و بی‌رمق به خانه برگشتیم در حالیکه هنوز نتوانسته بودیم سر دربیاوریم که آن دعوت و بخشنامه برای چه بود و چرا ما را اینطور بلاتکلیف و منتظر گذاشته‌اند، شما چیزی راجع به‌این مسئله میدانید؟

محصل

خاك اضافی

۳۱۱۰۸۰

مدتی است که برای کابل کشی کوچه کاشانی واقع در کاخ شمالی را کنده‌اند وخاك اضافه را هم مقابل منزل‌شماره ۴۵ تلنبار کرده‌اند. ازشرکت تلفن و یاشهرداری تقاضادارم که نسبت بمرمت کوچه وبردن خاك اضافی هرچه زودتراقدام نمایند.

مسجدی

تقویم اطلاعات

دوشنبه - ششم بهمن ماه ۱۳۴۸ - هجدهم ذیقعده ۱۳۸۹ - بیست وششم‌ژانویه ۱۹۷۰

ساعات شرعی

اذان صبح ساعت ۵و۳۲دقیقه، طلوع آفتاب ساعت ۷و۷دقیقه اذان مغرب ساعت ۵و۴۴دقیقه ظهرشرعی ساعت۱۲و۱۶دقیقه

برنامه اول

کانال ۷-۹

برنامه امشب

۱۶-۳۰ اسلاید و موزیك
۱۷-۰۰ اعلام برنامه
۱۷-۰۲ اخبار
۱۷-۰۵ کودکان
۱۸-۰۰ پخش مستقیم مراسم سالروزششم بهمن ازدانشکده حقوق و برنامه های‌مخصوص
۲۰-۳۰ مشروح اخبار همراه با فیلم های خبری
۲۱-۰۰ سالهای پرافتخار
۲۱-۲۰ گرفتار
۲۲-۱۰ ترانه ایرانی
۲۲-۳۰ برنامه‌ای ازجشن‌وهنر

برنامه نیمروزسه‌شنبه

۱۲-۳۰ آغاز برنامه
۱۲-۳۲ کودکان
۱۲-۴۵ گوناگون
۱۳-۰۰ پیتون‌پلیس
۱۳-۳۰ اخبار
۱۳-۴۵ موسیقی اصیل‌ایرانی
۱۴-۰۰ آنچه شماخواسته‌اید
۱۴-۳۰ صد سال دوم

برنامه دوم

کانال ۳

برنامه امشب

۱۸-۰۰ آهنگهای درخواستی
۱۸-۳۰ اعلام برنامه
۱۸-۳۲ تدریس زبان‌انگلیسی
۱۹-۰۰ ادبیات جهان
۱۹-۳۰ گاسپار
۲۰-۰۰ ایران زمین
۲۰-۳۰ مشروح اخبار همراه با فیلم های خبری
۲۱-۰۰ موسیقی ایرانی
۲۱-۳۰ آخرین مهلت
۲۲-۳۰ بحث روانشناسی
۲۳-۰۰ اخبار
۲۳-۳۰ مرز های آینده

تلویزیون آمریکا

برنامه امشب

۱۶-۴۰ نمایش مایك‌دوگلاس
۱۷-۵۵ برنامه «تهران بیل‌بورد»
۱۸-۰۰ اخبار و برنامه آینده تلویزیون
۱۸-۱۶ اطلاعات مخصوص
۱۸-۳۰ برنامه ورزشی
۱۸-۴۰ جهان با آرام‌حیوانات
۱۹-۰۵ برنامه جولیا
۱۹-۳۰ نمایش اندی گریفیت
۲۰-۰۰ نمایش لارنس‌ولك
۲۱-۰۰ برنامه مخصوص
۲۱-۵۵ برنامه «تهران بیل‌بورد»
۲۲-۰۰ هانی‌وست
۲۲-۳۰ جوئی‌بیشاب

تلویزیون آموزشی

برنامه امشب

۱۶-۰۰ آهنگها وچشم‌اندازها
۱۶-۳۰ برنامه کودکان
۱۶-۵۰ فیلم آموزشی
۱۷-۰۵ شیمی دوره اول
۱۷-۳۰ برنامه هنری
۱۷-۴۰ ریاضیات کلاس‌دوم
۱۸-۱۰ فیلم آموزشی
۱۸-۲۵ طبیعی‌دوره اول
۱۸-۵۰ زبان انگلیسی دوره اول
۱۹-۱۰ اطلاعات عمومی
۱۹-۳۰ برنامه هنری

معاملات پوست وسالامبور رونق دارد

اقتصادی

بازار تهران

لغو عوارض از روده صادراتی ، توجه بیشتر خریداران خارجی را به روده ایران جلب میکند

صادرات پوست گوسفند و بز بکشور های اروپای شرقی و غربی وامریکا همچنان ادامه دارد و مانند گذشته ، آمریکا خریدار سالامبور درجه یك می‌باشدو درجات پائین‌تر به کشور های اروپائی صادر میشود.

بعلت فعالیت بازار صادراتی ، معاملات پوست و سالامبور رونق دارد.

ژاپن برای خرید انواع پوست بز و گوسفند نسبت بگذشته علاقه بیشتری نشان میدهد، ولی ایتالیا بزرگترین خریدار روده گوسفندی و بزی می‌باشد .

مطلعین اظهارعقیده میکنند که باتوجه بافزایش خرید روده ازطرف ایتالیا میزان صادرات انواع روده در مقام مقایسه باسال گذشته حدود ۱۵ تا ۱۸ درصد افزایش‌یافته است.

*** حق کشتار**

دربازار روده این اعتقاد وجود دارد که اگر قیمت روده خریداری شده از داخل کشور ارزانتر شود، خریداران روده اروپا توجه بیشتری به‌ایران خواهند کرد ، زیرا درحال حاضر از هر رشته روده ۱۲ ریال حق کشتار توسط اشخاص غیر مجاز وصول میشود که قیمت روده را حدودیك سوم افزایش میدهد و چنانچه دریافت این مبلغ ممنوع شود ، فروشندگان روده میتوانند مستقیما جنس خود را تحویل بازار دهند و در نتیجه قیمت روده مورد مصرف داخله و همچنین روده صادراتی کاهش خواهد یافت .

*** قیمت ها**

در حال حاضر پوست گوسفندی قصابی هرجلد ۲۰۰ تا ۲۴۰ ریال وپوست بز هرجلد بین ۶۰ تا ۹۰ ریال قیمت دارد .

قیمت سالامبور قصابی بطور مخلوط هرجلد ۱۵۰ تا ۱۷۰ ریال وسالامبور معمولی سرتیك ۱۸۰ ریال وسرت دو ۱۳۰ وسرت سه ۹۰ ریال می‌باشد .

قیمت روده قصابی هررشته ۵۸ ریال می‌باشد که ۱۲ ریال نیز برای هررشته در کشتارگاه وصول می‌شودوبدین ترتیب روده گوسفندی هر رشته ۷۰ ریال تمام میشود

قیمت روده بزی ۴۲ ریال می‌باشد که‌اصل مبلغ آن هررشته ۳۰ ریال است .

مقداری ازروده گوسفندی وبزی متعلق باطراف تهران می‌باشد که قیمت هر رشته گوسفندی آن ۴۰ تا ۵۰ ریال و بزی ۱۵ تا ۲۵ ریال است .

*** سالامبور**

روده علاوه بر ایتالیا، بکشورهای اسکاندیناوی و آلمان و سوئیس نیز صادر میگردد و رقم اعلای سالامبور جهت امریکا و ارقام متوسط آن بکشور های اروپائی فروخته میشود .

پوست بز خشك نمك زده نیز مقداری برای کشور های اروپای شرقی صادر گردیده است .

قیمت سالامبور صادراتی درجه سه بین ۷۰ تا ۹۰ ودرجه دوبین ۱۲۵ تا ۱۳۰ ریال می‌باشد . سالامبور قصابی ۱۴۰ ریال معامله میشود و سالامبور درجه یك هرجلد ۱۷۰ تا ۱۸۰ ریال قیمت دارد .

کشور های ایتالیا و شوروی خریدار پوست بز می‌باشند وهرجلد رابین ۶۰ تا ۸۰ ریال خریداری می‌کنند .

معاملات بورس

پنج میلیون و ۳۷۲ هزار و ۶۰۰ ریال معاملات جلسه روز یکشنبه بورس اوراق بهادار تهران بود .

دراین جلسه بورس ، ابتداء چهار هزار سهم از سهام بانك توسعه صنعتی و معدنی ایران بقرار هر سهم ۱۴۳۲ ریال به مبلغ چهار میلیون و ۹۴۸ هزار ریال و بعد ۳۶۰ سهم دیگر از سهام این بانك بقرار هر سهم ۱۴۳۵ ریال بمبلغ ۴۴۴ هزار و ۶۰۰ ریال خرید و فروش شد.

معاملات این جلسه بورس بعلت عدم عرضه اوراق بهادار دیگر منحصرا به خرید و فروش سهام بانك توسعه صنعتی ومعدنی ایران اختصاص داشت .

باسفر هیئت اطاق بازرگانی لندن

سرمایه‌گذاری انگلیس درایران توسعه میابد

هیئت اطاق بازرگانی لندن روزجمعه وارد تهران میشود

مقامات نزدیك به‌روابط بازرگانی ایران و بریتانیا اظهار عقیده می‌کنند که هدف از سفر هیئت اطاق بازرگانی لندن که از روز جمعه بریاست آقای «بروك» رئیس اطاق مذکور صورت خواهد گرفت ، توسعه سرمایه‌گذاری های انگلستان در ایران می باشد .

در سال جاری این دومین بار است که یك هیئت اطاق بازرگانی انگلستان از ایران دیدن میکند.

اعضای هیئت قبلی انگلیس، از اطاق بازرگانی بیرمنگام بودند که مدت ده روز در ایران جوانب مختلف وامکانات توسعه مناسبات بازرگانی و سرمایه‌گذاری دو کشور را بررسی کردند .

هیئت اطاق بازرگانی لندن مرکب از ۱۷ تن از صاحبان صنایع و تجار معروف انگلستان می باشد.

پیش بینی میشود آنان درمدت اقامت در تهران ، مقدمات ایجاد مراکزی را برای برقراری یك تماس دائم بین صاحبان صنایع ایران و انگلیس فراهم سازند.

*** ملاقات**

هیئت اطاق بازرگانی لندن مدت ۱۴ روز در ایران بسر خواهند برد و طبعا با مسئولان اقتصادی ایران و مقامات اطاق صنایع و اطاق بازرگانی ملاقات و گفتگو خواهند کرد .

یك مقام مطلع در سفارت انگلستان امروز گفت که چندتن از نمایندگان صاحبان صنایع انگلیس که در قالب هیئت اطاق

آقای بروك

آمده بود ، فورا تصمیم گرفته‌شد که هیئت اطاق بازرگانی لندن برای بررسی امکانات توسعه مناسبات اقتصادی به تهران سفر کند .

در حزب کارگر که اینك زمام امور انگلستان را بعهده دارد و همچنین حزب محافظه کار علاقه فراوانی به‌توسعه مناسبات اقتصادی و همکاریهای فنی ایران وانگلیس ابراز میشود ، حتی اخیرا اظهار نظر شد که ایران و انگلیس رمینه های فراوانی برای همکاری های فنی و اقتصادی دارند .

«جولیان آمری» نماینده مجلس عوام و عضو متنفذ حزب کارگر در یك مصاحبه اختصاصی باخبرنگار اطلاعات در تهران اظهار نظر کرده بود که انگلستان باید بیش‌ازحد فعلی در برنامه های عمرانی ایران مشارکت نماید .

دراین هیئت دو تن از مدیران واحد های صنعتی انگلیس، آقایان «اسمیت» و «واتکینز» نیز عضویت دارند .

آقای اسمیت

بازرگانی لندن به تهران می‌آیند، در حال حاضر مناسبات بازرگانی وسیعی با ایران دارند وبنابراین تجربیات آنان برای راهنمائی دیگر همکارانشان بسیار مفید است .

اهمیت توسعه

مسئولان اقتصادی بریتانیا بدنبال تشکیل نمایشگاه آسیائی باهمیت توسعه روابط خود با ایران بیشتر پی بردند ودربازگشت وزیر تجارت انگلستان که برای شرکت در مراسم گشایش نمایشگاه آسیائی بتهران

آقای واتکینز

از «انك زدن» طلا استقبال شد

براساس گزارشی که در این هفته از طرف موسسه استاندارد و تحقیقات صنعتی وزارت اقتصاد منتشر شده میزان مراجعات باداره انك فلزات گرانبها به نسبت چهار سال قبل حدود ۹۰ برابر افزایش یافته است . مراجعه متقاضیان باداره انك فلزات موسسه استاندارد بخاطر استفاده از مهر استاندارد و بمنظورجلب اعتماد خریداران است و همه روزه گروهی ازسازندگان طلاو جواهر، فلزات قیمتی خود را برای انك زدن و تعیین عیار به اداره انك فلزات تحویل مینمایند و کارشناسان این اداره در مدت کوتاهی پس ازبررسی وآزمایش فلزات و تعیین عیارآنها بوسیله دستگاههای مخصوص ، در صورت تطبیق با مشخصات استاندارد ،به‌آنها مهر استاندارد میزنند وتحویل سازنده مینمایند .

طبق آمار موجود تعداد متقاضیان اداره انك فلزات در آذرماه سال ۱۳۴۵ پنج نفر و تعداد اشیاء تحویل‌شده از طلا و جواهر برای انك زدن ۵۵۳ قلم و به ارزش ۸۵۳۸ ریال بوده ولی این ارقام در آذرماه‌امسال بشرح زیر افزایش یافته است :

تعداد متقاضیان ۴۳۷ نفر ، تعداد قطعات اشیاءساخته شده از طلا ۴۷۲۴ عدد و اشیاء ساخته شده از نقره ۸۷۶ عدد و ارزش تقریبی آنها ۶۶۴۵۰۶ ریال .

اطلاعیه اطاق بازرگانی تهران

بقرار اطلاع اداره کل گمرك با وجود آگهی های مکرر در مورد ترخیص کالا از انبار گمرکات با اخذ ضمانت‌نامه تاکنون از ناحیه بازرگانان اقدام موثری در این باره بعمل نیامده است. اطاق بازرگانی تهران بار دیگر از کلیه وارد کنندگان محترم تقاضا دارد با استفاده از تسهیلاتی که عملا اداره کل گمرك فراهم نموده وباتوجه بموقعیت حساس فعلی بنادر جنوب در ترخیص کالای خود تسریع فرمایند تا از خسارات ناشی از تاخیر دراین امر جلوگیری بعمل آید.

آ ـ ۷۰۹۸۸

یك گروه تولید کننده آلمان

خواهان نمایندگی محصولات داروئی برای انواع غذای کودکان میباشد. طالبین باید دارای کارمندان علمی و در صورت امکان لوازم تولید جهت توزیع و فروش باشند. متمنی است پیشنهاد و رفرانس خودرا به آژانس تبلیغاتی زیر در آلمان ارسال فرمائید.

Herbert Winterhalder, D-6
Frankfurt/M., Steinweg 1.

آ ـ ۷۱۱۶۸

بوسیله کارشناسان بانك اعتبارات صنعتی

۱۸ طرح صنعتی تهیه شد

برای سرمایه‌گذاری دربعضی ازاین طرحها داوطلبانی ببانك مراجعه کردند

۱۸ طرح صنعتی ، بوسیله کارشناسان بانك اعتبارات صنعتی تهیه شده ، ووزارت اقتصاد نیز موافقت اصولی خود را با طرحهای تهیه شده اعلام داشته است و سرمایه گذاران بخش خصوصی میتوانند با دریافت وام از بانك مذکور در طرحهای تهیه شده سرمایه‌گذاری نمایند .

در طرحهای تهیه شده مسائل مربوط به ظرفیت سالانه وهمچنین نقاط احتمالی استقرار واحد های صنعتی ومیزان تهیه سرمایه گذاری در هر یك از این طرحها وطریقه تامین سرمایه کل هر طرح توضیح داده شده است .

الیاف پلی‌استر باظرفیت ۲۵۰۰ تن ، در قزوین با سرمایه‌ای در حدود یك میلیارد و ۲۲۲ میلیون و ۲۰۰ هزار ریال که از این مبلغ تنها ۵۰۰ میلیون ریال آن بوسیله بخش خصوصی و بقیه آن ازطریق بانکهای بلند مدت و کوتاه مدت بانك مذکور تامین میشود .

طرح چینی‌سازی باظرفیتی حدود ۴ هزار تن و ۶۹۶ میلیون ریال سرمایه‌گذاری که از این مبلغ ۳۰۰ میلیون ریال آن بوسیله بخش خصوصی و بقیه آن از طریق وام بانك اعتبارات صنعتی تامین خواهد شد .

بقیه طرحها ازاین قرار است . پلی استرمایع ، کارد و چنگال ضد زنك ، قوطی سازی ، گونی بافی ، پاکت های سیمان ، آجر ماشینی ، تولیدو بسته بندی گچ، بتون سبك ،تولید غذای بچه تهیه و بسته بندی پیاز خشك ، شیر و لبنیات پاستوریزه، بسته‌بندی سیب، بسته بندی پرتقال و آرد ماهی .

باید توجه داشت که برای اجرای بعضی از این طرحها تاکنون متقاضیانی به بانك مراجعه نموده و تقاضای خودرا تسلیم داشته‌اند که هم‌اکنون مورد بررسی قرار دارد .

وزیر اقتصاد باردن میرود

آقای هوشنك انصاری وزیر اقتصاد در اوایل سال آینده به اردن سفر خواهد کرد و موافقتنامه های جدید ایران و اردن را امضاء میکند .

در هفته گذشته طی تذکاریه هائی که بین ایران و اردن مقابله شد امکانات جدیدی جهت توسعه روابط بازرگانی و صدور کالاهای صنعتی ایران به اردن فراهم گردید .

یك هیئت اقتصادی در فروردین ماه از جانب ایران عازم اردن میشود تا صورت تفصیلی کالاهای صادراتی ایران را تعیین نماید و طرح تازه را برای امضاء نهائی وزیر اقتصاد آماده نماید .

خبرنگار ما اضافه میکند که کالا های صنعتی ایران که شانس صدور به اردن را خواهند داشت عبارتست از: اتومبیل سواری ، کامیون ، اتوبوس ، یخچال ، کولر ، روغن نباتی و مواد شیمیائی و دارو .

از جمله کالاهائی که ایران برای واردات آن از اردن اقدام خواهد کرد قسمت میباشد .

نمایشگاه نقاشی اعضاء نمایندگیهای سیاسی خارجی مقیم دربار شاهنشاهی و کارمندان وزارت امور خارجه

شنبه چهارم تا چهاردهم بهمن ۱۳۴۸

ساعات بازدید ۱۰ تا ۱۲ و ۱۶ تا ۱۹

کاخ وزارت امور خارجه ـ طبقه سوم ـ سالن کنفرانس

آ ـ ۷۰۳۷۴ ۱ ـ ۳ م.الف ۱۱۲۷۸

قرعه‌کشی حساب پس‌انداز

بانك بین‌المللی ایران وژاپن

کلیه حسابهای پس‌انداز بانك بین‌المللی ایران و ژاپن که درآخر روز ۳۰ ر ۱۱ ر ۱۳۴۸ حداقل دارای مانده یکهزار ریال یابیشتر باشد در قرعه‌کشی امسال که دارای جوائز بیشمار و یك جایزه ممتاز میباشد شرکت داده خواهد شد .

جایزه ممتاز نیم میلیون ریال است

ضمنا دو نفر از دارندگان حساب فوق الذکر با همکاری سازمان توریسی آپادانا برای مدت بیست روز مسافرتی بخاوردور نموده بویژه از توکیو ، ازاکا و نمایشگاه جهانی ۱۹۷۰ ازاکا و هنگ‌کنگ و شهر های مهم دیگر بازدید نموده و هزینه هواپیما و اقامت و غذای آنان در تمام مدت پرداخته خواهد شد .

برای افتتاح حساب پس‌انداز و یا تکمیل موجودی به شعب بانك بین‌المللی ایران و ژاپن مراجعه فرمائید .

شعبه مرکزی	خیابان سعدی جنوبی شماره ۷۵۰
شعبه بازار	خیابان بوذرجمهری جنب سرای امید
شعبه خیابان اسلامبول	خیابان اسلامبول پاساژ پلاسکو
شعبه خیابان قزوین	خیابان قزوین جنب کاراژ مرندی
شعبه دروس	دروس چهارراه قنات
شعبه نادری	خیابان شاه پاساژ رویال
شعبه امین‌السلطان	میدان امین‌السلطان
شعبه کورش	جاده قدیم شمیران ایستگاه چالهرز
شعبه امیر	انتهای بازار کفاشها
شعبه فیشرآباد	خیابان فیشرآباد شماره ۲۹۱
شیراز ـ شعبه شیراز	خیابان زند پاساژ شرزه
شیراز ـ شعبه داریوش	خیابان داریوش
کاشان ـ شعبه کاشان	خیابان میرعماد
کاشان ـ باجه کاشان	بازار

تقدیر

شهردار تهران ازسازمان ممیزی ودرآمد نوسازی بازدید کرد وسبب نظم و ترتیب این اداره آقای مهندس حسن اسکندری مدیرکل سازمان را تقدیر کرد

Mitsui O.S.K. Lines

خط کشتیرانی میتسوئی او ـ اس ـ کی

کشتی «تیکریس مارو» سفر ۱۱

به‌بندر خرمشهر وارد و درضمن تخلیه برای بنادر ذیل کالای صادراتی بارگیری خواهد نمود

کاراچی ـ سنگاپور ـ هونك کنك ـ کوبه ـ یوکوهاما ـ ناگویا

کشتی «میشو مارو» سفر ۵۹

این کشتی در حدود ۸ بهمن ماه بخرمشهر وارد خواهد شد

برای کسب اطلاعات بیشتر به نمایندگی کل در ایران

شرکت سهامی
لوانت اکسپرس ترانسپورت (ایران)

تهران : خیابان سعدی شماره ۴۴۷ ـ تلفن ۳۰۵۳۱۳ ـ ۱۴ و ۱۵ و ۳۳۲۱۵۴

ویا شعبات این شرکت در

خرمشهر ـ خیابان فردوسی شماره ۱۹۴ تلفن ۲۸۱۴ ـ ۲۸۱۵ ـ ۳۹۳۵

تبریز ـ خیابان فردوسی تلفن ۲۳۷۰ ـ ۴۶۹۰

آبادان ـ شماره ۱۶ سان شاین بریم تلفن ۲۱۵۱

SOHAL

سازندگان ماشینهای عظیم مورد نیاز صنایع لاستیك و پلاستیك ، ماشینهای سوهال برای تامین احتیاجات امروزه طرح ریزی شده ، این ماشینها صددرصد استاندارد عالی مطمئن ساخت هندوستان باقیمتهای بسیار مناسب

تارخانجات مهندسی سوهال ماشینهای مشروحه زیر را بشما عرضه مینماید .

۱ـ پرس هیدرولیکی
۲ـ پرس دستی
۳ـ ماشینهای مخلوط کن
۴ـ دستگاههای اکسترودر
۵ـ دستگاههای چسب لاستیك (والکانیزر)
۶ـ ماشینهای سازنده لاستیکی توئی و روئی دوچرخه
۷ـ ماشینهای تهیه طایر موتور
۸ـ ماشینهای تهیه محفظه باطری
۹ـ ماشینهای تهیه صفحات باطری
۱۰ـ ماشینهای سازنده کفش سرپائی (نعلین)
۱۱ـ ماشینهای تهیه نوار عائق‌دار
۱۲ـ ماشینهای سازنده شلنك (لوله آب لاستیکی)
۱۳ـ ماشینهای سازنده فرش زیرپایی لاستیکی
۱۴ـ ماشین تاریخ زن
۱۵ـ ماشین اسپریدر
۱۶ـ دستگاههای مخلوط کن مایعات

دامنه فعالیت کارخانجات مهندسی سوهال روزبروز توسعه مییابد

SOHAL ENGINEERING WORKS
AGRA ROAD, BHANDUP, BOMBAY-78 NB. INDIA.
Phones: 592604-5-6

نمایندگان انحصاری در ایران : شرکت بازرگانی بابکو ـ خیابان بوذرجمهری ـ سرای جواهری ـ تهران (تلفن ۲۵۵۷۸ ـ ۲۳۲۰۶) .

مسواك موئی وطبی

دریای نور

ساخت آلمان

بنا به توصیه دندان پزشکان جهان

برای حفظ لثه ها و مینای دندان

منحصرا از مسواکهای موئی

استفاده نمائید .

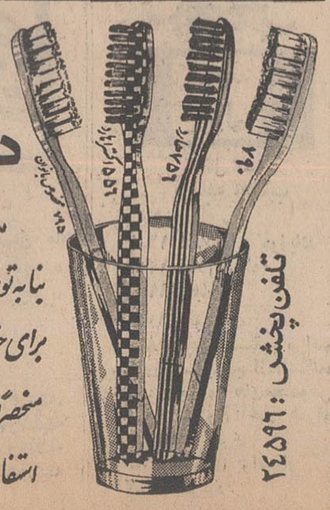

تلفن پخش : ۲۴۵۹۶

استخدام

چند نفر راننده پایه دو همگانی که متاهل و باسواد باشند با حقوق و مزایای مکفی استخدام می شوند . داوطلبان می‌توانند همه روزه به سازمان شماره ۲ فداج بالاتر از چهارراه حقوقی نبش کوچه زرین‌مراجعه نمایند .

آ ـ ۷۰۱۰۰ ۱ ـ ۵

به یکنفر فروشنده با تجربه

جوان که بزبان انگلیسی آشنائی داشته باشد مورد احتیاج است، تخت جمشید ـ مبل عدالت

۱ ـ ۴ آ ـ ۷۰۰۲۰

دکتر داروساز جهت تهران‌و

شهرستانها مورد نیاز است ۳۳۶۴۵۰

آ ـ ۳۸۳۷ ۶ ـ ۲۰

جهت مطب یك دوشیزه

یا بانوی تحصیل کرده تمام وقت نیازمندیم تلفن ۶۱۳۶۴۵

۱ ـ ۴ آ ـ ۴۵۶۸

تعدادی کارگر زن

باطلاعات درحدود ششم ابتدائی جهت انجام کار های دستی و بسته‌بندی برای تمام وقت مورد نیاز است .

متقاضیان مشخصات کامل خود را به صندوق پستی ۱۶۷۴ ـ تهران ارسال دارند .

۱ ـ ۲ آ ـ ۷۰۷۴۲

شرکت سهامی تهران شیمی به

یکنفر حسابدار با تجربه دیپلمه و آشنا بزبان انگلیسی یاآلمانی برای اشتغال در انبار کارخانه شرکت احتیاج دارد .

داوطلبین به کارگزینی شرکت واقع در خیابان تخت جمشید غربی چهار راه سهیل شماره ۱۲۸ مراجعه نمایند .

۱ ـ ۲ آ ـ ۴۵۹۷

بیك بانو جهت کار

در خانواده ایرانی مقیم پاریس مورد نیاز است سن ۱۸ تا ۳۵ تلفن دفتر ۷۶۱۰۶۰ از ۸ تا یك بعد از ظهر

۱ ـ ۲ آ ـ ۳۲۶۷۱

سرپرست جهت اقامت در لندن

بیکنفر خانم جوان که بتواند سرپرستی و تعلیم زبان فارسی به دختر بچه ده ساله ای را که در لندن تحصیل میکند عهده‌دارشود نیازمندیم . در صورت توافق هزینه مسافرت ایشان به لندن و کلیه مخارج اقامت پرداخت خواهد شد . واجدین شرایط میتوانند همه روزه صبحها بین ساعت ۱۰ تا ۱۲ بخیابان شاه پاساژ علوی دفتر علوی مراجعه فرمایند تلفن ۶۱۱۲۵۵

۱ ـ ۳ آ ـ ۷۰۲۶۲

کانون هنری پاترا

عده‌ای خانم و آقا علاقمندبه هنرپیشگی برای بازی در فیلم های فارسی و تآتر وتلویزیون میپذیرد . احمدکاشانی کارگردان تآتر . دروازه‌دولت روبروی پمپ بنزین کوچه حمیدالدوله تلفن ۳۱۴۵۳۹

آ ـ ۳۲۷۸۹

راننده درجه ۲ شخصی

که سنش از ۳۵ سال کمتر نباشد و شبانه روز بماند مورد نیاز است بتلفن ۷۸۱۶۲۹ مراجعه نمایند

آ ـ ۳۲۸۷۳

بچند نفر دوشیزه یا بانو

معلومات در حدود دیپلم برای کارهای پزشکی مورد نیاز است کلینیك لانتزاول خیابان سعدی مقابل سینما ادئون شماره ۳۶۲

۱ ـ ۲ آ ـ ۷۱۰۸۶

استخدام تکنیسین آزمایشگاه

دانشکده پزشکی دانشگاه ملی ایران برای بیمارستانهای وابسته احتیاج به چند نفر تکنیسین واجد شرایط و دارای مدرك گذراندن دوره مربوط و با سابقه ممارست در این کار دارد .

داوطلبان میتوانند با همراه داشتن گواهی‌نامه تقاضای خودرا تا تاریخ شنبه ۱۱ بهمن ۴۸ به بیمارستان جرجانی واقع در خیابان تهران‌نو تسلیم نمایند.

دانشکده پزشکی دانشگاه ملی ایران

۲۱ ـ آ ـ ۷۰۸۸۶

راننده شخصی مسن متاهل

تمام روز مورد نیاز میباشدبین ساعات پنج و شش به‌تلفن ۴۲۰۸۲ مراجعه نمایند .

آ ـ ۳۲۷۶۳

شرکت ساختمانی بدو نفر

مهندس نقشه‌بردار که حاضر بخدمت در خوزستان باشند احتیاج دارد. داوطلبان میتوانند همه روزه از ساعت ۹ الی ۱۲ واز ۵ الی ۷ بعد ازظهر باتلفن ۷۲۴۰۶ تماس بگیرند تا ترتیب استخدام آنها داده شود .

آ ـ ۳۲۷۵۷

استخدام کتابدار

برای سرپرستی کتابخانه یکی از موسسات وابسته بدولت یك نفر کتابدار با شرایط زیر مورد نیاز است :

۱ ـ داشتن حداقل درجه لیسانس در رشته کتابداری یا معادل آن .

۲ ـ داشتن حداقل ۵ سال سابقه کار در کتابخانه .

۳ ـ دانستن زبان انگلیسی

از اشخاص واجد شرایط دعوت مینماید که مشخصات کامل خود را با ذکر آدرس و شماره تلفن حداکثر تا روز ۱۸ بهمن ماه سال جاری به راهنمای شماره ۷۴۰ روزنامه اطلاعات ارسال نمایند.

۱ ـ ۳ آ ـ ۷۱۱۴۰

بیك نفر راننده ۵ سال

سابقه کار با داشتن گواهینامه ۲ شخصی مورد نیاز است تخت‌جمشید ـ میدان کیوان ساختمان اخگر شرکت اخگر شماره ۲۴

۱ ـ ۳ آ ـ ۴۶۱۹

کارگاهی که روی اوراق آهنی کار میکند . به یك مهندس‌جوان ودو نفر تکنیسین مجرب احتیاج دارد . داوطلبان با صندوق‌پستی ۱۹۳ «کارگاه» مکاتبه نمایند .

۱ ـ ۲ آ ـ ۷۱۱۷۶

آگهی استخدام

شرکت بهامی کارخانجات‌مینو سازی پارس اشخاص زیر را استخدام مینماید :

۱ ـ کارگر زن ۱۰ نفر
۲ ـ کارگر مرد ۱۰ نفر
۳ ـ راننده پایه ۲ همگانی ۲ نفر

سن از سی سال بالاتر نباشد وکارگران مرد برك خاتمه‌خدمت یا معافیت باید در دست داشته باشند واجدین شرائط میتوانند همه روزه از ساعت ۲ ونیم تا ۴ به کارگزینی کارخانه در کیلومتر ۱۸ جاده مخصوص کرج مراجعه فرمایند .

۱ ـ ۳ آ ـ ۷۹۰۰۰

بیك دوشیزه سکرتر

که تایپ فارسی بداند نیازمندیم خیابان آریامهر روبروی سازمان آب پلاك ۲۸۹ طبقه دوم تلفن ۶۳۳۴۱۳

۱ ـ ۲ آ ـ ۴۶۰۷

۱۵ نفر دیپلمه

پس از دیدن یکدوره کارآموزی یکماهه مشغول بکار خواهند شد تلفن ۳۳۵۰۴۰

۱ ـ ۵ آ ـ ۴۶۰۵

چیت‌مشاوران دکوراتور

عده‌ای دوشیزه وآقای دیپلمه استخدام میکند خیابان پهلوی چهار راه امیراکرم ساختمان کاشانی طبقه سوم .

آ ـ ۴۶۰۴

استخدام تکنسین برق

یك کارخانه تولیدی در شمال ایران سه نفر تکنیسین برق‌دیپلمه هنرستان صنعتی یا آموزشگاه حرفه‌ای که دارای برك خاتمه خدمت یا معافیت باشند استخدام می‌نماید .

داوطلبان ضمن ذکر مشخصات کامل و سوابق کارو تحصیلات و آدرس شخصی و شماره تلفن با صندوق پستی ۱۱۲۲ تهران مکاتبه فرمایند تا ترتیب مصاحبه حضوری داده شود .

۱ ـ ۲ آ ـ ۷۰۹۹۲

استخدام دوشیزه

عده‌ای دوشیزه با تحصیلات ششم ابتدائی ببالا و چند نفر با تحصیلات سیکل متوسطه ببالا با دیدن دوره کوتاه کارآموزی جهت انجام امور فنی باحقوق مکفی استخدام میشوند . داوطلبان با دست داشتن یك قطعه عکس واصل شناسنامه بشرکت سهامی کارخانجات پارس الکتریك خیابان آیزنهاور ایستگاه سینالکو شماره ۵۶۳ مراجعه نمایند.

۱ ـ ۳ آ ـ ۷۰۸۳۲

چند نفر کارمند آقاوخانم

آشنا بامور بازاریابی باحقوق ومزایای مکفی استخدام میشود تلفن ۶۲۸۲۸۷

۱ ـ ۲ آ ـ ۳۲۸۷۱

بتعدادی ویزیتور مرد و یك مدیر فروش که در امور تزئینات وارد باشند باضافه دو نفر خانم بادوشیزه سکرتر که در امر ماشین نویسی هم وارد باشند نیازمندیم . لاله‌زار نوساختمان البرز موسسه البرز .

۱ ـ ۳ آ ـ ۴۶۱۳

بچند نفر دوشیزه جهت فروشندگی نیازمندیم دروازه شمیران ابتدای فخرآباد موسسه ایران اسکرین

آ ـ ۴۶۱۲

نیازمندیها

خرید و فروش اثاثیه

خرید

فرش کیهان تلفن ۷۶۴۷۷۶
خریدار انواع قالی وقالیچه در منازل می‌باشدلطفا یادداشت فرمائید برای معاملات همه نوع فرش با تلفن ۷۶۴۷۷۶ فرش کیهان مکالمه فرمائید خیابان روزولت میدان ۲۵ شهریور

فرش رضوی تلفن ۷۶۴۸۰۰
خریدار انواع فرشهای کهنه و نو صادراتی سنگین قیمت و فروشنده بهترین فرش های نو کاشان روزولت میدان ۲۵شهریور

فرش پارس‌نو ۷۳۳۰۶
فرشهای کهنه و نوسنگین قیمت جهت صادرات باوجه‌نقد ازمنازل با عالیترین قیمت خریداریم ضمنا قبوضات فرش بانکی ارزیابی‌شده. زیادقرخریداریم تلفن۷۸۲۴۱۳

فروشگاه فرش طوسی
فرشهای کهنه‌ونوسنگین قیمت شما را جهت صادرات ازسایرین بهتر میخرد : تلفن ۷۵۹۰۲۹

نمایشگاه فرش گلشن تلفن ۶۲۱۴۲۱
همه نوع فرشهای کهنه خریداریم وهمه رقم فرش نو موجود میباشد فرشهای کهنه با نو معاوضه‌میشود خیابان پهلوی بالا ایستگاه بیمه جنب بانك ملی یوسف‌آباد

فروشگاه‌شایان۶۱۳۳۸۱
تلفنی خریدار هر نوع قالی قالیچه کهنه‌نوجهت صادرات یخچال‌تلویزیون اجاق‌گاز لباسشوئی .

فرش ملك ـ باغ‌صبا
تلفنهای ۷۶۴۶۱۷ و ۶۲۱۴۱۵ همه رقم فرش نو موجود درضمن فرشهای کهنه ونو شما را نقدا جهت صادرات باروپا خریداریم ۸ـ۲۶ آ۲۴۵۲

فروشگاه ایران فرش
تلفن ۷۷۴۹۷۲
کلیه لوازم شما بهر مبلغ‌باشد بیشتر از سایرین نقد خریداریم

فروشگاه و نمایشگاه آسیا
یخچال ـ تلویزیون ـ اجاق گاز و فرش شما را عادلانه خریداریم شاه چهار راه پیروز تلفن ۶۱۲۸۳۲

فرش‌اردبیهشت تلفن ۶۸۱۹۶۴
بمدیریت اسماعیل اسدی
فرشهای کهنه و سنگین قیمت جهت صادرات نقدا خریداریم.

فروشگاه حالقی
تلفنهای ۳۰۳۰۸۰و ۳۵۳۰۹۰
فرش کهنه‌و نو ویخچال، تلویزیون لوازم منزل شما را خریداریم

فروشگاه صمدتلفن ۴۹۹۸۵
خریدار همه رقم فرشهای کهنه‌و نو اشیاء قدیمی و لوازم منزل ۲۶ـ۱ آ۳۵۳۱

فروشگاه آرمان‌تلفن ۶۹۶۲۲
بهترین خریدار تلویزیون فرش چراغ‌گاز و هرنوع یخچال‌نفتی ۳۶ـ۱ آ۳۷۲۷

فروشگاه بختیاری‌تلفن۵۷۹۳۲۹
بهترین خریدار کلیه لوازم منزل

فرش‌فروردین تلفن ۴۲۰۸۵
بهترین خریدار فرشهای کهنه‌و نو ۲۶ـ۱ آ۳۶۴۰

فروش دست‌اول کرایه

بنگاه فنی تهران تایپ کرایه هرنوع‌ماشین‌تحریر خیابان‌فرانسه تلفن ۴۵۲۳۳

فروش دست‌دوم

حراج اثاثیه دست دوم منزل
از قبیل لباس مردانه ـ زنانه ضبط صوت ـ رادیو ـ پالتو پوست بتلفن ۷۹۰۱۲۸ مراجعه‌شود ۳۲۸۴۱آ

محل فروش البسه نو
ودست دوم خارجی و ایرانی ژاله فرح‌آباد خیابان ۲۱ متری رضا پهلوی دست راست کوچه هفتم حافظ‌شماره۵۰۰ تلفن۷۹۳۳۱۵ همه روزه بعد از ظهر ها آ۴۶۱۰

نمایشگاه‌های مبل

پیراهن مبل ۳۴۹۵۰۵
تعویض پارچه مبل ۳۳۹۵۰۵
پرده دوزی شهرزاد ۳۳۹۵۰۵

پرده‌دوزی ارجمند ۳۳۷۴۷۰

مزده مزده
پس از مدتها انتظار نمایشگاه مبل کاپری‌با صرف هزینهٔ گزاف با عالی ترین مبلمان و دکوراسیون واقع در خیابان نواب بین اناری ومرتضوی‌جنب‌تعمیرگاه طوس افتتاح شد . همه روزه‌جهت‌بازدیدمشتریان محترم آماده میباشد .
تلفنهای : ۹۵۶۹۸۰ و ۹۵۴۲۲۲ و ۹۵۰۵۸۶
۱ـ۴ آ۴۵۴۵

شستشوی مبل و فرش

شستشوی مبل و فرش‌ادیب
مبل و فرش تشکهای ماشین در جای خود تمیز مینماید ۹۵۲۴۵۴

شستشوی مبل‌و فرش‌ساحل
نظافت مبلمان و پلیش بوسیله دستگاه برقی دد جای خود ۹۵۶۵۶۵

کارخانه‌قالیشوئی‌ادیب
مجهز بکلیه وسایل ۹۵۸۹۵۰
۲۶ـ۹ آ۴۲۷۹

سرویس مبل‌شوئی نوین
نظافت مبلمان فرش موکت با دستگاه اتوماتیك مواد خارجی درمنزل‌تلفنهای ۲۷۲۹۰ـ۶۲۴۹۰۰

شستشوی مبل و فروش کلین سرویس مهر مبتکروپیشرو
نظافت مبل و فرش در جای خود بامواد آزمایش شده با دستگاه. منحصربفرد تلفن ۹۵۲۵۴۶

دوراکلین سرویس آمریکا
خشکشوئی مبلمان فرش وابسته بکارخانجات تاول ماستر ایران ۷۵۸۳۹۵ و ۷۵۸۳۹۶ و ۷۳۶۸۳

تعمیرات

تعمیرگاه تلویزیون الکترون
تلفن ۷۶۳۶۸۲
تعمیر تلویزیون های R.C.A شاوب‌لورنس ـ تلفنکن ـ سیمرا فیلیپس ـ و سایر مارکها ونصب کنورتور و آنتن تمام کانال با سرویس مجهز سیار بویژه شمیرانات .

اهم الکترونیك سرویس
تعمیر تلویزیونهای شاوب لورنس
R.T.I فیلیپس ـ تلفنکن
گروندیك و کنورتور تلفن۶۲۴۸۱۷

یگانه تعمیرگاه مجهز R.T.I-R.C.A
فیلیپس . شاوب‌لورنس. تلفونکن. وستینگهاوس بلاپونکت و تلویزیونهای اروپائی وامریکائی . تلفن ۶۹۵۱۴ و ۴۲۷۳۳

سرویس تلویزیون گارانتی
R.T.I-R.C.A جنرال الکتریك ، سیمرا ، نصب کنورتور
درتهران‌وشمیرانات تلفن۶۲۸۳۷۱
۲۵ـ۲ آ۴۵۴۳

غرب الکترونیك
تعمیرانواع تلویزیون و نصب کنورتور اتوماتیك آلمانی ۳۰٪ تخفیف با سرویس سیار تلفن ۷۵۴۵۰
۲۶ـ۱ آ۴۵۵۹

سرویس تلویزیون خاورمیانه تلفن۳۳۳۲۱۷
تعمیر انواع تلویزیون های R.T.A. مونت R.C.A و غیره با سرویس سیار

شرکت‌مهندسین‌تلویزیون
باکارمزد کم سرویس کامل تعمیر انواع تلویزیونها و دستگاه های برقی تقویت لامپهای تصویر با دستگاه مدرن تلفن ۶۱۱۲۳۴
۳۰ـ۱ آ۴۵۰۳

شرکت‌تلویزیون‌سرویس
آرسی‌آ R.C.A تعمیرات انواع‌تلویزیون۳۱۳۲۷۸ و ۳۱۳۲۶۲

تعمیرگاه وازگن ۷۶۰۷۹۳
یخچال ـ شوفاژ ـ سردخانه
۱۵ـ۱ آ۴۴۲۱

تعمیرگاه فریجید ۷۲۳۳۶
۲۶ـ۲ آ۴۵۰۵

بخاری

جنرال سرویس
سرویس آبگرمکن بخاری شوفاژ تلفن ۷۹۳۰۵۷
۱۹ـ۲۶ آ۳۳۹۹

رنك وسرویس‌هرنوع بخاری آبگرمکن۷۶۵۲۶۴

تکنیسین آریا ۷۶۴۶۰۸
سرویس بخاری آبگرمکن
۲۴ـ۱ آ۴۵۸۲

سرویس آبگرمکن ـ بخاری ۶۲۱۰۶۱
۲۶ـ۱ آ۴۵۸۰

کولر

روکش‌برزنتی‌محافظ
هر نوع کولر تلفن ۷۶۵۲۶۴

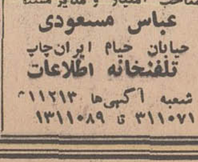

صاحب امتیاز و مدیر مسئول
عباس مسعودی
خیابان خیام ایران‌چاپ
تلفنخانه اطلاعات
شعبه آگهی‌ها ۶۱۱۲۱۳
۳۱۱۰۷۱ تا ۱۳۱۱۰۸۹

گاز مورد نیاز شما

اساگاز
«پخش گاز»
۴۶۷۶۶ـ۴۴۸۰۲
۶۹۷۴۵
«دایره‌فروش»
۶۱۲۴۷۱

شرکت پیتان‌گاز
از ۷ صبح الی۹ شب بتلفنهای پخش گاز ۹۵۰۸۵۰ و ۹۶۲۹۰۵

پخش‌گاز شرکت‌بوتاگاز
از ۷ونیم صبح تا۸ شب تلفن های ۳۳۳۲۲۳ ـ ۳۳۲۳۸۹ .

ایران‌گاز
جهت‌رفع‌زحمت
از ۶½ صبح الی ۱۱ شب
تلفن پخش گاز و سرویس
۶۱۱۳۰۱
۷ شماره

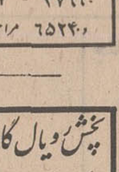

پخش گاز شرکت بوتان
از ۷٫۵ صبح تا ۸ شب بتلفنهای ۹۵۳۵۱، ۶۵۵ و ۳۳۸۲۲۱، ۳۳۸۲۲۲ و ۳۳۲۹۲۴ آماده قبول اخطارات مشتریان محترم خود در تهران میباشد

سرویس پخش گاز جنرال
تلفنهای:
۹۵۸۲۵۲ـ۹۵۷۶۹۳
۹۵۹۱۶۴ـ۹۵۷۷۹۴
پخش گاز در تمام ایام هفته

شرکت پرسی گاز
۷۰ ساعت ۱۰ شب شنبه‌ها
۶ ساعت کار، سرویس رایگان
جاده سیدان ـ تلفنهای
۹۵ تا ۶۴۵۹۱
۴۷۲۴۷ ۴۷۹۹۰
۶۵۲۴۰ مراجعه شود

پخش ویال گاز
دفتر مرکزی ۵۹۱۶۶۵
دایره فروش
یوسف آباد تلفن ۶۲۹۵۵۱

پخش رویال گاز
دفتر مرکزی ۵۹۱۶۶۵
«دایره فروش»
خیابان سلیمل ۹۵۰۶۵۷

فروش اتومبیل

دوج دارت استیشن ۶۵
آبی رنك بسیار تمیز بدون واسطه فروشی از ساعت ۵ ببعد
۴۳۴۷۸
۴۶۱۷ آ

پیکان ۴۷ رنك لیموئی‌فروشنده‌ایم
تلفن ۶۲۲۱۳۰
۴۶۲۸ آ

انواع اتومبیل نقد و اقساط بفروش میرسد
تلفن ۷۵۷۴۴۹ .
۵ـ۱ آ۴۶۲۲

فروشگاههای اتومبیل

بازار اتومبیل ۹۴۰
انواع و اقسام اتومبیل های دست دوم بقیمت عادلانه معامله میشود ۳۰۱۳۲۷
۲۶ـ۱ آ۴۴۰۲

نمایشگاه اتومبیل امیر
نماینده رسمی اتومبیل های ژاپن (سیترونن) با سهلترین‌شرایط بطور نقد و اقساط و تحویل فوری . انتهای شاه ـ میدان نواب تلفن های : ۹۵۰۰۹۰ و ۹۵۹۶۶۶

برای اتومبیل شما

کالی
روکش صندلی اتومبیل
فرش و چادر اتومبیل
روکش‌کولر
نمایشگاه رحمتیان
خیابان فردوسی‌مقابل صندوق پس‌انداز ملی
ساختمان آفتاب شرق
تلفنهای ۳۰۳۲۵۰ و ۵۰۵۸۰

نمونه
اتوسرویس و تعمیرگاه نمونه
تعمیرگاه مجاز آریا ـ شاهین و جیپ جاده قدیم شمیران سه راه ضرابخانه .
تلفن : ۷۷۲۰۵۳

فروشگاه و تعمیرگاه مجازشماره ۲۴ پیتکان

آوانس
خیابان‌فرح جنوبی‌خیابان منصور پیست متری خشنودی تلفن ۷۶۰۵۳۶۵

کرایه

اتولوکس
اتومبیلهای تشریفاتی باراننده برای داخل‌وخارج تهران‌میدان فردوسی تلفن ۴۴۶۰۵ و ۶۱۱۳۷۰

جرثقیل سبائی
تلفن۹۵۴۴۴۴ـ۹۶۰۴۲۰
۱۵ـ۱ آ۴۴۳۸

کاج بار
پارکنگ شهروحومه
بیمه اتاقی منزل
تلفن
۴۱۱۱۱
۶۱۱۱۱

جرثقیل وتریلی جاسب
نلفن ۲۵۷۶۵ و ۲۷۸۱۸

جرثقیل وتریلی توکل
میدان شاه تلفنهای ۵۰۶۹۱ و ۵۵۸۴۸ و ۵۸۴۷۹

جرثقیل پیمان ۳۵۶۰۳۱

یکدستگاه وانت جمس بظرفیت ۲ تن با راننده تمام وقت برای تهران و شهرستانها اجاره داده میشود تلفن ۶۲۲۹۵۶
۱۳ـ۱ آ۴۵۹۳

رستورانهای خانوادگی

رستوران ژاله
بامطبوعترین غذاها در خدمت خانواده ها و جوانان است لاله‌زادنو ـ جنب سینامتروپل
۲۶ـ۱

پهلوی تلفنهای ۸۹۲۲۸۱ـ۸۹۲۲۸۲ـ۸۹۲۲۸۳

معاملات تلفن

تعمیرات
تعمیرات هرنوع تلفن درمحل‌نصب و سرویس دستگاه های مرکزی تلفن ۴۹۸۹۴
۱۳ـ۹ آ۳۷۲۵

۱یا ۲ دوشماره تلفن ۴ یا۶ نبش پهلوی‌وتخت جمشید بـی‌واسطه خریداریم تلفن ۲۲۷۲۹و ۶۲۷۶۹۷
۵ـ۱ آ۴۶۲۶

آگهی استخدام

تعدادی کارگر خیاط زن برای کارهای دست‌دوزی لباس زنانه از قبیل دکمه دوزی و پس دوزی و غیره مورد نیاز میباشد. متقاضیان میتوانند از ساعت ۴الی۷ بعدازظهر به آدرس خیابان محمد رضاشاه خیابان‌انوری شماره ۳۰ مراجعه نمایند.
۳ـ۱ آ۷۰۳۲۰

استخدام داروساز

یك کارخانه داروسازی مختلط ایرانی و آلمانی به یك خانم یا آقای داروساز جوان فارغ‌التحصیل یکی از دانشگاههای داخلی یا خارجی احتیاج دارد داوطلبین‌می‌بایست بیکی از زبان های انگلیسی یا آلمانی تسلط کامل داشته باشند .
علاقمندان لطفا بوسیله تلفنهای ۴۲۳۱۲ و ۶۱۳۸۶۸با کارگزینی شرکت تماس گیرند .

سازمانهای فنی وفرهنگی

ماشین نویسی
درآموزشگاه فائز
تعلیم ماشین نویسی با متد جدید شاه آباد روبروی‌دبیرستان شاهدخت تلفن ۳۱۰۶۵۷

خیاطی
آموزشگاه عالی خیاطی طلوع جهان
جهت دوره جدید هنرجو می‌پذیرد سلسبیل اول بوستان‌سعدی تلفن ۹۵۷۷۸۴
۱۰ـ۱ آ۴۴۷۸

اطلاغیه آموزشگاه‌خیاطی یوسفی
قابل توجه مدیران محترم‌تولید پوشاك جهت برش انواع لباسها از هنرجویان مجرب ورزیده‌این آموزشگاه استفاده فرمائید نشانی جهت بانوان :قلهك ایستگاه شهرداری تلفن ۸۱۹۱۰ جهت آقایان خیابان شاه بین لاله‌ویغما پلاك ۱۴۹
۲ـ۱ آ۴۶۱۵

هنرستان رقص
هنرستان رقص الگا
کلیه رقصهای‌مدرن‌را دراسرع وقت . خصوصی و کنتراتی زیر نظر مادموازل الگا بیاموزید آدرس تخت جمشید روبروی‌هتل کموذور جنب بیمارستان کودکان تهران شماره ۳۵ طبقه سوم

رانندگی
هنرستان فنی پرستو
مرکز آموزش صحیح‌رانندگی ومکانیکی ترافیك مجهزبهترین ومدرنترین وسیله آموزش تهران خیابان شاهپور چهار راه گمرك تلفن ۲۳۹۱۶

آموزشگاه رانندگی و مکانیکی تشکری
امتیاز بزرگی بکسانیکه در این آموزشگاه نامنویسی کنند می دهد خیابان خیام بین سیدنصرالدین واعدام . تلفن۲۳۵۵۵

تدریس خصوصی

انگلیسی یا فرانسه
توسط خارجی تلفن ۴۷۱۴۱

تدریس خصوصی تحت نظر بهترین‌دبیران‌تلفن ۹۵۲۴۸۹
۲ـ۱ آ۴۵۸۶

تدریس زبان انگلیسی
ومکالمات روزمره امریکائی در منزل شما تلفن ۵۱۰۷۰
۳ـ۱ آ۳۲۷۱۱

پانسیون

پانسیون کلاریج
مجهز بتمام وسایل خیابان شاه عباس کبیر شماره ۱۰۰ تلفن ۶۲۷۴۸۵
۲۶ـ۱ آ۴۵۷۰

پانسیون‌مدرن‌ال‌روادو
با اطاقهای لوکس و مجهز به شوفاژ و کولر و سالن غذاخوری مجلل و غذاهای لذیذ ایرانی و فرنگی آماده پذیرائی است اول خیابان عباس‌آباد از پهلوی شماره ۳۱ تلفن ۶۲۲۷۰۸

پانسیون در تهران‌سیتی
جهت دوشیزگان و بانوان دانشجو در محل عالی و غذای کامل روزولت شمال سفارت آمریکاکوچه اردلان تلفن۷۵۵۷۰۱
۱۳ـ۱ آ۴۶۱۸

متفرقه

هواکش کادکا

مخصوص مراکزعمومی
هتلها ـ رستورانها ـ بیمارستانها آشپزخانه ها در انواع واندازه های مختلف مرکز پخش.شرکت نسبی محمد عاصمی خیابان بوذرجمهری سرای چیت سازتلفن ۲۰۵۴۷
۶ـ۱ آ۴۴۹۴

جویای کار

شخصی با داشتن سی ویکسال سابقه خدمت اداری که در چهل و نه سالگی بتقاضای شخصی بازنشسته شده‌واددر امورمدیریت پرسنلی . دفتری. حسابداری ـ بازرسی جویای کار در یکی از شرکتها وموسسات خصوصی می‌باشد طالبین لطفا بشماره ۷۳۹ راهنمای روزنامه اطلاعات مراجعه فرمایند .
۳۲۸۶۷ آ

گمشده

گمشده
چك شماره ۳۳۳۹۹۵ـ۲۳ـ۱۰ـ۴۸ بانك اصناف ایران شعبه مرکزی از حساب جاری شماره ۸۷۲۵ به مبلغ بیست هزار ریال دروجه آقای فتح‌اله‌حکیمی‌امضاء شرکت ساختمانی تاکر مفقود گردیده‌و ا زدرجه اعتبار ساقط است‌مراتب جهت اطلاع عموم آگهی گردید یابنده بتلفن ۴۱۶۵۳ رجوع نمائید
۳ـ۱ آ۳۲۸۹

۲۲ برك چك بانك پارس شعبه بریانك از حساب جـاری ۱۵۸ بنام یحیی امیری وحید مفقود گردیده ازدرجه اعتبار ساقط‌است
یحیی امیری وحید
۳۲۷۶۷ آ

برای ساختمان شما

کاغذدیواری‌و نقاشی‌ساختمان جانفدااقساط تلفن ۷۸۱۹۷۷

هرنوع مصالح ساختمانی‌کهنه خریداریم. تلفن ۹۵۷۶۸۵

دفتر فنی اروند
دکوراسیون ، رنك ـ آمیزی و کلیه تعمیرات ساختمان شما ۴۱۰۴۹
۱۴ـ۱ آ۴۲۳۱

رفع گرفتگی لوله‌سـاختمان در ۲ دقیقه سازمان تراکم تلفن ۸۸۱۶۸۱

رفع گرفتگی هرنوع لوله‌ساختمانی
با دستگاه تراکم‌هوا ـ تلفن ۷۸۷۲۷

لوله بازکنی فاضل آب
با دستگاه تراکم‌هوا
مقدم ۶۴۶۳۵

لوله بازکنی فاضل آب
با دستگاه تراکم هوا
در اسرع وقت باقیمت مناسب
تلفن ۶۲۲۳۹۹

لوله بازکنی فاضل آب
با دستگاه تراکم‌هوا
تلفن ۷۶۳۲۸۶

لوله بازکنی فاضل آب
با دستگاه تراکم‌هوا
تلفن ۷۵۶۴۰۸

لوله باز کنی فاضل آب با دستگاه تراکم هوا تلفن ۸۶۶۴۲
۲۶ـ۲۲ آ۴۳۲۸

معاملات پول

پول موجوداست
۱۴۰۰۰۰ تومان در مقابل مبهم ارزنده در خیابان‌وزراء بی‌واسطه فیازمندیم تلفن۶۲۹۴۵۶
۲ـ۱ آ۴۵۸۸

پول درمقابل‌املاك شمال شهر وشمیرانات موجود است. بتلفنهای۳۳۹۰۶۷ و۳۳۶۸۸۵مراجعه فرمائید

بول‌شرطی‌باسودبانکی۴۸۴۶۳
۲۴ـ۹ آ۳۴۸

پول با درآمد تضمین شده ۳٪ مورد نیاز ۲۷۹۴۳
۴۶۲۹ آ

خانه پول تلفن ۷۳۵۴۱
۳۶۴۰ آ ۱۵ـ۵

بول شرطی نیازمندیم۴۸۴۶۴
۲۶ـ۵ آ۴۱۱۴

پول شرطی با سودبانکی موجود است ۴۵۱۴۲

پول ۵ر۱ شاهی ۶۲۴۸۷۳
۲۶ـ۱ آ۴۰۲

قبوض اصلاحات ارضی

قبوض قالی
قبوض فرش بانك کارگشائی را صددرصد فوری و چند برابر قیمت سابق خریداریم ۲۳۱۱۰

قبوض قالی
قبوض قالی بانك کار ـ گشائی اضافه‌تر ازقیمت ارزیابی شده خریداری میشود فرش‌اردهالی‌اول بازار کفاشهاسرای‌مهن‌به تلفن ۲۳۴۸۲

قبوض فرش بانك کارگشائی را بیش از دیگران خریداریم . ۲۸۴۹۷.
۴۵۳۶ آ

قبض بانك کارگشائی را سه ساعته با ۳۰٪اضافه فورا خریداریم ۲۳۴۸۲
آ۴۶۳۳
۲۰ـ۱

داروخانه‌ها

داروخانه مهران
خیابان شیر و خورشید چهار راه استخر تلفن ۹۵۴۰۰۷

داروخانه پارس
جاده پهلوی شمال پارك ساعی تلفن ۶۲۰۲۷۹ و ۶۲۹۴۹۱

داروخانه شبانه‌روزی تهران‌ویلا سه راه تهران‌ویلا ۹۵۳۷۴۸

داروخانه جاودان ۴۰۱۰۲
حشمت‌الدوله‌غربی چهارراه‌پیروز بیمه کارمندان بیمه های اجتماعی

بورس املاك شمیران

دفتر براتی باغ فردوس۸۵۲۵۷۵
۲۶ـ۱۰ آ۳۸۹۹

دفترپارس مرکز معاملات
زمین و مستقل درعباس آباد و شمیرانات تلفن ۲۶۱۵۵۸
۲۶ـ۱۵ آ۳۷۴۳

اراضی جنت آباد خریداریم تلفن ۴۵۱۴۲
۳۶ـ۱ آ۳۷۷۱

فی از عباس‌آباد تا شمیران
ساختمان ویلائی شخصی ساز مجهز به شوفاژ برق ، آب وتلفن خریداریم‌دفتر براتی تلفن۸۵۲۵۷۵
۴ـ۱ آ۴۶۱۴

اجاره داده می‌شود

اجاره داده‌میشود
یکباب خانه دارای ۷ اطاق مجهز بتمام وسائل آب‌لوله‌کشی تلفن ـ برق تلفن ۸۵۱۹۳۶
۳ـ۱ آ۴۶۰۳

آپارتمان ۶ اطاقه حدود
تلویزیون اجاره داده میشود ۶۲۹۴۶۲
۵ـ۱ آ۴۵۸۱

یکباب ساختمان ۶ طبقه
هرطبقه دارای ۵ اطاق یك هال ـ یك انبار با سرویس کامل باضافه برق صد آمپر ـ آسانسور ـ تهویه مطبوع و تلفن یکجاباجاره واگذار میشود خواستاران می‌توانند همه روزه از ساعت ۸صبح تا ۸ بعد از ظهر به سرایدار ساختمان نامبرده در اول جاده‌سی متری نظامی (عباس‌آباد) ساختمان فوقانی رستوران کالسکه مراجعه فرمایند.
۲ـ۱ آ۷۰۵۹۸

مورد توجه شرکتهای شخصی ـ وادارات دولتی و برق‌چمنکاری واشجار زینتی‌با ساختمان ۳ اطاقه حمام آشپزخانه اطاق باغبان آلاچیق رجوع فرمائید ۳۳۹۷۸۴ به بنگاه کوشان
۲ـ۱ آ۷۰۶۰۰

چالهرز قطعات ۳۰۰ متر
ببالا فروشی نفکری ۷۷۰۶۹۹
۱۵ـ۱ آ۴۲۹۵

میدان فوزیه ابتدای تهران‌نو برخیابان ۲ باب مغازه با تلفن بقیمت مناسب برای شغل های مختلف تلفن ۷۵۷۲۱۰
۳ـ۱ آ۴۵۷۴

خانه‌ای در یوسف‌آباد
ایستگاه سوم محمدرضا شاه ـ خیابان مهر صبائی پلاك ۲۱ مشخصات : ساختمان بر شمالی خیابان ده متری بمساحت ۱۱×۳۰ متر ـ یك طبقه ونیم دارای ۶ اطاق با آب لوله‌کشی و برق ـ بقیمت ۲۲۰ هزار تومان بفروش میرسد از ساعت ۱۲ تا ۴ بعد از ظهر بتلفن ۴۵۷۷۷ مراجعه شود.
۳۲۵۱۵ آ

یکباب خانه قدیمی۴۰۰ متر جنوبی بفروش می ـ رسد پهلوی‌سه‌راه‌یوسف آباد کوچه نوروزی تلفن ۲۲۷۲۰ و ۶۲۷۶۹۷
۵ـ۱ آ ۴۶۲۵

سه قطعه زمین بر اسفالت
جاده علیشاه عوض بفروش میرسد تلفن ۳۱۲۴۹۸
۱۰ـ۱ آ۶۷۱۰۶

چندین قطعه زمین قیطریه
بقطعات ۴۰۰ تا ۵۶۰ متری بفروش میرسد آژانس چیذری قیطریه ۸۸۱۰۴۲
۱۰ـ۱ آ۴۴۹۸

فروشی میشود

رمیسهای رعمرابیه دره فشلاق مکانیر و سعادت‌آباد عباس‌آباد ، فرح‌زاد
راخریداریم بازرگانی جلالی خیابان پهلوی تلفن های ۶۲۶۴۱۱ و ۶۲۴۱۹۳
۶۴۸۸۴ آ

پهلوی‌دره‌فشلاق‌داودیه
قیطریه‌ولنجك‌عابدی۸۵۰۰۹۵

املاك شمیرانی
تلفن ۸۹۲۹۸۲

دفترپارس اراضی سیصدمتری داخل طرح عباس آباد خریدار ست تلفن ۷۶۱۵۵۸

باغ حافظ

غمت در نهانخانهٔ دل نشیند
بنازی که لیلی به محمل نشیند
چنان از پی ناقهات زار گریم
که از گریه‌ام ناقه در گل نشیند
مرنجان دلم را که این مرغ وحشی
زبامی که برخاست مشکل‌نشیند
خلد گربپا خاری آسان برآید
چه سازم بخاری که دردل نشیند
بنازم ببزم محبت که آنجا
گدائی بشاهی مقابل نشیند
هم میهنان ، همشهریان و دوستان ارجمند آنجائیکه برتری و بالاتری وجود ندارد و بقول شاعر گدائی بشاهی مقابل مینشیند ، باغ حافظ است . بنا براین تا وقت نگذشته و ترقی فوق‌العاده مانعی برایتان بوجودنیاورده است ، تشریف بیاورید یك قطعه زمین خریداری و احداث باغ نمائید . در حال حاضر قیمت متری ۳۰ ریال است اگر مایل باشید در یك قطعه زمین پنجهزارمتری یك باغ احداث میکنیم ۱۸۵۰۰۰ ریال ، جمعا بابهای زمین دریافت میداریم .
۲ـ برحسب خواهش جمعی از مراجعین محترم تعدادی قطعات دوهزارو پانصدمتری تفکیك وتقسیم کرده‌ایم، آماده فروش است توجه داشته باشید نسبت باراضی که بمعرفی دیگران خریداری میشود بنده هیچگونه تعهد اخلاقی ندارم این آگهی را برای اتمام حجت منتشر کردم که جوابگوی گله‌های بعدی هموطنان خصوصا همشهریان باشد .
همه‌روزه از ۵ تا ۸ بعدازظهر برای انجام‌مراجعات آماده پذیرائی هستم . ایام تعطیل وعدهٔما در کوچ‌جاده ملاردباغ حافظ .
نشانی : نهران خیابان کندی شمالی ، نبش فرصت شرقی شمارهٔ ۴۵ طبقه دوم قنادی ، شادکام یزدی . تلفن دفتر ۹۶۳۴۹۷ نصرالله‌اهورهوش

آژانس شایسته۳۰۵۳۴۹
باکادری مجرب و صلاحیتدار آماده انجام امور ملکی شما و مرکز عمده خرید و فروش املاك درشهر و شمیرانات

خانه شخصی‌ساز شمالی
فرح جنب تخت طاووس
بمساحت ۳۴۰ مترودوطبقه ۷اطاق و کلیه لوازم بانضمام یك سالن با سرویس در قسمت تحتانی با تلفن و کولر
آژانس شایسته ۳۰۵۳۴۹
۳ـ۱ آ۴۶۱۱

اراضی نارمك نهران‌پارس
پول شرطی امینی تلفن ۷۹۰۰۹۰

آژانس شهرراد فرمانیه ۸۸۱۷۰۹
۲۶ـ۱ آ۴۰۰۳

لاله‌زار بنگاه کوشان ۳۳۹۷۸۴
فروشنده املاك در همه جا لطفا باتلفن‌دستور فروش‌بفرمائید

بازرگانی‌فراقی شمیران۸۵۴۸۵
۲۶ـ۱ آ۴۲۹۳

چند فواره زمین
با آب و برق بر جاده علیشاه عوض برای کار های صنعتی بفروش میرسد تلفن ۳۱۲۴۹۸
۱۰ـ۱ آ۳۸۸۳۸

سرقفلی مغازه فروشی
بتلفن ۴۵۱۴۲ مراجعه شود.
۷ـ۱ آ۴۴۷۵

انبار کالا
جهت فروش حاضر است بتلفن ۴۵۱۴۲ مراجعه فرمائید .
۷ـ۱ آ۴۴۷۶

ویلای کوچك در فرمانیه بقیمت ۲۷۵ هزار تومان
بمساحت ۱۱۰۰ متر با چاه آب استخر بزرك‌تلفن و برق‌چمنکاری واشجار زینتی‌با ساختمان ۳ اطاقه حمام آشپزخانه اطاق باغبان آلاچیق رجوع فرمائید ۳۳۹۷۸۴ به بنگاه کوشان
۲ـ۱ آ۷۰۶۰۰

اراضی نارمك نهران‌پارس
پول شرطی امینی تلفن ۷۹۰۰۹۰

آژانس شهرراد فرمانیه ۸۸۱۷۰۹
۲۶ـ۱ آ۴۰۰۳

لاله‌زار بنگاه کوشان ۳۳۹۷۸۴
فروشنده املاك در همه جا لطفا باتلفن‌دستور فروش‌بفرمائید

بازرگانی‌فراقی شمیران۸۵۴۸۵
۲۶ـ۱ آ۴۲۹۳

چند فواره زمین
با آب و برق بر جاده علیشاه عوض برای کار های صنعتی بفروش میرسد تلفن ۳۱۲۴۹۸
۱۰ـ۱ آ۳۸۸۳۸

سرقفلی مغازه فروشی
بتلفن ۴۵۱۴۲ مراجعه شود.
۷ـ۱ آ۴۴۷۵

انبار کالا
جهت فروش حاضر است بتلفن ۴۵۱۴۲ مراجعه فرمائید .
۷ـ۱ آ۴۴۷۶

ویلای کوچك در فرمانیه بقیمت ۲۷۵ هزار تومان
بمساحت ۱۱۰۰ متر با چاه آب استخر بزرك‌تلفن و برق‌چمنکاری واشجار زینتی‌با ساختمان ۳ اطاقه حمام آشپزخانه اطاق باغبان آلاچیق رجوع فرمائید ۳۳۹۷۸۴ به بنگاه کوشان
۲ـ۱ آ۷۰۶۰۰

چالهرز قطعات ۳۰۰ متر
ببالا فروشی نفکری ۷۷۰۶۹۹
۱۵ـ۱ آ۴۲۹۵

میدان فوزیه ابتدای تهران‌نو برخیابان ۲ باب مغازه با تلفن بقیمت مناسب برای شغل های مختلف تلفن ۷۵۷۲۱۰
۳ـ۱ آ۴۵۷۴

خانه‌ای در یوسف‌آباد
ایستگاه سوم محمدرضا شاه ـ خیابان مهر صبائی پلاك ۲۱ مشخصات : ساختمان بر شمالی خیابان ده متری بمساحت ۱۱×۳۰ متر ـ یك طبقه ونیم دارای ۶ اطاق با آب لوله‌کشی و برق ـ بقیمت ۲۲۰ هزار تومان بفروش میرسد از ساعت ۱۲ تا ۴ بعد از ظهر بتلفن ۴۵۷۷۷ مراجعه شود.
۳۲۵۱۵ آ

یکباب خانه قدیمی۴۰۰ متر جنوبی بفروش می ـ رسد پهلوی‌سه‌راه‌یوسف آباد کوچه نوروزی تلفن ۲۲۷۲۰ و ۶۲۷۶۹۷
۵ـ۱ آ ۴۶۲۵

سه قطعه زمین بر اسفالت
جاده علیشاه عوض بفروش میرسد تلفن ۳۱۲۴۹۸
۱۰ـ۱ آ۶۷۱۰۶

چندین قطعه زمین قیطریه
بقطعات ۴۰۰ تا ۵۶۰ متری بفروش میرسد آژانس چیذری قیطریه ۸۸۱۰۴۲
۱۰ـ۱ آ۴۴۹۸

فروشی میشود

رمیسهای رعمرابیه دره فشلاق مکانیر و سعادت‌آباد عباس‌آباد ، فرح‌زاد
راخریداریم بازرگانی جلالی خیابان پهلوی تلفن های ۶۲۶۴۱۱ و ۶۲۴۱۹۳
۶۴۸۸۴ آ

پهلوی‌دره‌فشلاق‌داودیه
قیطریه‌ولنجك‌عابدی۸۵۰۰۹۵

املاك شمیرانی
تلفن ۸۹۲۹۸۲

دفترپارس اراضی سیصد

نسخه های شفابخش

از سبزیها و میوه ها

ترجمه مهدی نراقی

کدوهم غذاست وهم‌دوا

کدو در طباخی مردم قدیم بسیار مصرف‌میشد و اهمیت زیادی داشت .

اشخاص خوش سلیقه در غذا درزمانهای‌قدیم عادت داشتند که کدو را با عسل ، چاشنی غذاهای گوشتی پرادویه میکردند .

گوشت و تخم کدو در طب قدیم استعمال میشد. در قرن اول میلادی دیوسکورید در کتاب خود بنام «اساس مواد طبی» دستور داده است که یك کاسه شراب قرمز رایك شب‌درداخل یك کدو بریزند و صبح آنرا سر کشند باین وسیله یك داروی‌ملین قوی را مصرف خواهند کرد .

ابن‌سینا پزشك شهیرایرانی‌شیره کدو رابرای رفع سردرد و همچنین دفع بیخوابی‌و شفای‌خستگی اعصاب تجویز میکرد .

براساول Brassavole در کدو خواص شفا دهنده‌ای تشخیص داده و به بیماران خوددستور میداد که هر روز سه فنجان از آب کدو راکه با شراب سفید مخلوط شده باشد برای دفع صفراو بلغم بنوشند .

بورل که در سال ۱۹۵۷ میزیست نوشته‌است دهقانی را دیدم که زن خود را که مبتلا به هذیان شده بود با کدو معالجه کرد باین ترتیب که‌نصف یك کدو را خرد کرده وروی سرزن خود گذاشت وبا این داروی ساده بیماری او را معالجه کرد . شلیمر که تقریبا صد سال پیش در ایران طبابت میکرد در کتاب خود نوشته است که ایرانیان گوشت و تخم کدو را از نظر طبی ادرارآور می دانند وقتی کسی تب میکند و یا دچار عفونت‌شکم میشود آش کدو باو میدهند .

روغن تخم‌کدو را هم گرفته و برای‌تسکین درد بواسیر بکار میبرند .

* برای دفع یبوست

دویست گرم سیب درختی را به ثکه هائی اندازه یك گردو ببرید و هشتصد گرم گوشت کدو را که یوست و تخم نداشته باشد بهمان‌اندازه

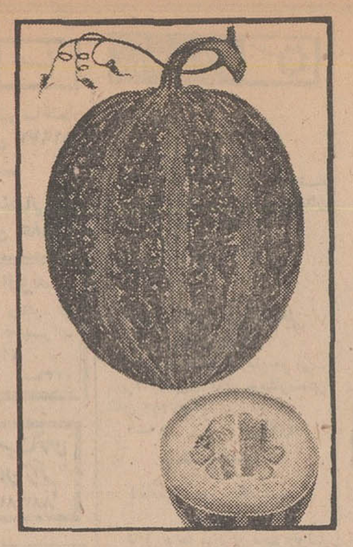

ببرید و در ظرفی بریزید و صد گرم شکر روی‌آن بپاشید و آنقدر آب به آن اضافه کنید که روی آنرا بگیرد سپس ظرف محتوی سیب و کدو و شکر و آب راروی آتش ملایمی بگذارید تاآهسته آهسته بجوشد وقتی خوب پخت آنرا در «آسیای سبزی خرد کنی» بریزید وله کنید و بصورت کمپوت در آورید کمی به آن دارچین و وانیل یا پوست پرتقال و یا نارنج اضافه کنید و سپس‌مصرف نمائید .

کمپوت کدو و سیب به ترتیبی که در بالا شرح دادیم و شما آنرا تهیه میکنید غذای‌ملین خوبی است و برای دفع یبوست تاثیر زیادی دارد .

برای دفع اختلالات هاضمه

چون کدو براحتی میپزد غذائی است که‌برای معده های علیل فوق‌العاده مفید است و میتوان کدو پخته را به بچه ها ، به پیرمردان به کسانیکه‌دچار بیماری عفونی شده‌اند و دوره نقاهت را میگذرانند تجویز کرد . کدو را باشکر و کره یاخامه یاشیر بصورت پوتاژ و یا پوره و پیش غذا هم میتوان مصرف کرد . کدوی پخته با عدس غذای مناسبی برای سینه های گرفته است .

* برای‌درمان ثقل‌معده‌واسهال

صد گرم گوشت کدو را که تکه تکه کرده‌اید در یك لیتر آب‌آنقدر بجوشانید تا نصف آب آن بخار شود بعد آنرا در صافی بریزید و آب آنرا بگیرید با کمی شکر شیرین کنیدوهروقت‌خواستید بخورید .

آب کدوی پخته به ترتیبی که در بالا شرح داده شد برای کسانیکه مبتلا به ثقل معده و یا اسهال شده‌اند هم‌غذاست و هم دوا.

کمپوت کدو هم برای مبتلایان به ثقل معده واسهال مفید است .

* برای‌تسکین دردبواسیر

کسانیکه درد بواسیر دارند اگر هر روزسه بار و هر بار یك لیوان آب کدو میل کنند بزودی احساس خواهند کرد که درد بواسیر آنها تسکین یافته و رفته رفته تمام شده است .

برای تهیه آب کدو باید صد گرم گوشت کدو را ریز ریز کرده و در یك لیتر آب آنقدر جوشانید تا نصف آب بخار شود و سپس آنراصاف کرد و مصرف نمود .

* مرهم‌زخم و سوختگی از پوست کدو

پوست خام کدو را بصورت ضماد در آوریدو روی زخم های سطحی پوست و یا سوختگی های شدید پوست بگذارید خواهید دید که این داروی ساده مرهم نرم کننده‌ای برای پوست شما خواهد بود .

* برای ورم پرستات

کسانیکه از بیماری ورم پرستات رنج میبرند کمپوت کدو میتواند یکی از غذا های مفید برای آنها باشد .

برای تهیه کمپوت کدو باید دویست گرم سیب درختی را با هشتصد گرم گوشت کدو به قطعاتی باندازه یك گردوی کوچك ببرید و در ظرفی بریزید و روی آن‌آب بریزید تا روی‌قطعات سیب و کدورا بگیرد و روی‌آتش ملایمی بگذارید تا بپزد وقتی کدو وسیب باندازه پخت آنرا در «آسیای سبزی خردکنی» بریزید ، له کنید سپس کمی دارچین ، وانیل یا پوست پرتقال به آن‌بزنید و هر وقت میل داشتید بخورید .

* اختلالات کلیه ومثانه

آب کدوی‌پخته غذا یا داروی ادرار آورخوبی برای رفع اختلالات کلیه و مثانه است .

صد گرم گوشت کدو را که ریز ریز شده باشد در یك لیتر آب بجوشانید تا نصف آب آن بخار شود و سپس آنرا در صافی ریخته صاف‌کنید و کمی شکر به آن بزنید و هر وقت میل داشتید بنوشید .

* غذا ودوای کرم‌کش

اگر بچه‌هاکرم دارند بیستو پنج تاسی گرم تخم کدوی تازه را بجویند و شیره آنرا فرو دهند کرم های روده بزرك آنها از قبیل باتریوسفال یا کرمك یا کرم کدو دفع خواهد شد مقدار مصرف تخم کدوی تازه و خام برای اشخاص بزرك سال در این مورد پنجاه تا شصت گرم است .

برای دفع کرم های روده میتوانید تخم‌کدورا پوست بکنید و آنرا بکوبید وبصورت‌خمیردرآورید و هموزن آن شکر ، عسل ، مربا مخلوط کنید و میل کنید .

توصیه شده است که پنج ساعت بعد ازهر دوای کرم‌کشی بیست گرم روغن کرچك را بعنوان مسهل مصرف کنند .

* غذای ضد چاقی

کدو ،از سبزیهائی است که مواد مغذی آن کم است و تقریبا مواد قندی و چربی ندارد .باین جهت کدوی پخته برای اشخاص چاق که غذای پرحجمی را می طلبند غذائی مطبوع ومطلوب‌است.

à votre service

AIR FRANCE

THE WORLD'S LARGEST AIR NETWORK

تورکت دازور (ساحل لاجوردی)

ایام نوروزی در زیباترین شهرهای اروپا

سازمان توریستی ومسافرتی آپادانا

باهمکاری هواپیمائی ارفرانس‌وسایر شرکت‌های‌هواپیمایی عضویاتا

تقدیم میکند

۲۱ روز گردش در شهر های : نیس ـ مادرید ـ پاریس ـ لندن ـ رم ـ هامبورك

تاریخ حرکت : یکشنبه ۲۴ اسفند ماه ۱۳۴۸

قیمت : ۴۷۸۰ تومان نقد و یا اقساط که شامل سرویسهای زیر میباشد

۱ـ بلیط هواپیما جت در تمام‌مسیر مسافرت

۲ـ استقبال وانتقال‌ازفرودگاه‌ها به هتلها و بالعکس

۳ـ اقامت در هتل‌های‌درجه‌یك

۴ـ صرف صبحانه و ناهار در تمام مدت مسافرت .

۵ـ گردش در شهر هاو ورودیه مراکز ذکر شده در برنامه

۶ ـ عوارض فرودگاه ها .

در معیت راهنمای فارسی‌زبان وراهنمایان محلی

آپادانا : دفتر مرکزی ـ جاده قدیم‌شمیران ـ چهارراه حقوقی اول‌خیابان‌ایرج‌شماره ۴

تلفنهای : ۷۴۸۳۰ ـ ۷۵۶۲۰۳ ـ ۷۵۷۹۸۹ ـ ۷۶۵۷۱۵

آپادانا بزرگترین سازمان توریستی درایران

استخدام از محل طرحهای غیر مستمر عمرانی

واحد برق وزارت آب وبرق بخدمت عده‌ای کارمند با مشخصات زیر نیاز دارد از واجدین شرایط تقاضامیشود توسط تلفن‌شماره ۳۱۲۲۳۲ برای تعیین وقت مصاحبه تا تاریخ ۴۸ر۱۱ر۱۶ تماس حاصل فرمایند .

شرح	مهندس برق‌والکترونیك وساختمان	تکنیسین و نقشه کش
حداقل مدرك تحصیلی	لیسانس	دیپلم
زبان خارجه	انگلیسی	انگلیسی
سابقه کار	سه‌سال	دوسال
وضع نظام‌وظیفه	برك‌خاتمه‌خدمت ویامعافیت	برك خاتمه خدمت ویا
	غیر طبی و غیر تحصیلی	معافیت غیر طبی و یا غیر تحصیلی

م‌الف ۱۱۴۰۷ غلامرضا حضرتی معاون فنی وسرپرست واحد برق

صفرا

اغلب نتیجه ضعف کارکبد

ودستگاه گوارش شماست

نمك کبد

اندروس

کارکبدرا منظم

وهضم غذارا آسان میکند.

اندروس بخور روشن میشی

درتمام داروخانه‌ها موجود است .

بوسیله جناب آقای سید احمد نوربخش نماینده‌محترم انجمن‌شهرتهران‌دانشمند محترم جناب آقای حسین فرهودی رئیس انجمن شهر تهران

احتراما باستحضار میرسانیم ، جناب آقای عباس صبوحی مشاور محترم شهرداری شهرری که از نویسندگان ارزنده ویکی از افراد شریف و پاکدامن‌وخدمتگزار شاه و وطن میباشندهمواره درراه عمران و آبادی شهرری کوشش داشته‌اند و اخیرا نیز با کمال صداقت واز خود گذشتگی با شایستگی مخصوص بخود برای رفع خطرسیل از این شهر مقدس مذهبی که همیشه خطر سیل آنرا تهدید مینمود بیش‌از شش ماه است که بطور مداوم و شبانه‌روز کوشش بی حد معمول و بحمدالله‌در اثر اقدامات‌ایشان با ایجاد یازده پل بزرك و کانال سازی در محله عظیم آباد که‌در سال ۱۳۴۰ و ۱۳۴۶ خانه های مردم را سیل خراب نمود خطر سیل برای همیشه از شهرری مرتفع و جان بیش از صد هزار ساکنین از خطر مرك حتمی نجات یافت .

جناب آقای صبوحی از شهریور ۱۳۲۰ از پیش‌قراولان مبارزه با وطن فروشان و سربازجانباز شاهنشاه آریامهر بوده‌اندبطوریکه بارها مورد تشویق و باخذ نشانهای افتخار نائل شده‌اند .

بدینوسیله سپاس مردم حق‌شناس این شهرستان را از خدمات ارزنده‌ایکه ایشان معمول داشته‌اند تقدیم و انتظار داریم از هر جهت موجبات رضایت خاطر آقای عباس صبوحی فراهم گردد تا اصل تشویق اجرا و موجب گردد سایر مامورین با دلگرمی بیشتری بانجام وظیفه در راه خدمت بمردم توفیق یابند.

عبدالرسول موسی‌خادم . دکترپورباقر . علی‌اصغر دانشپور . دهقان‌نژاد .عباس اسلامی . ابوالفضل حکمی . حسن نیکبخت . محمد رضا سعادتفر . غلامرضا عرب . آ ـ ۷۱۰۷۴

جناب بانو دکتر فرخ‌روپارسای وزیر محترم آموزش‌وپرورش

این‌جانبان هیئت مدیره انجمن خانه‌و مدرسه دبیرستان عظیمیه شهرری محترما بعرض میرساند .

در اثر حسن توجه و علاقمندی آقای آل‌طعمه ریاست محترم آموزش وپرورش شهرستان ری جناب آقای حاج حسین ملك باطیب‌خاطر قطعه زمین‌بمساحت پنجهزار متر مربع (معروف‌بقصر ملك) که بهای آن در حدود بیش از ۴۰ میلیون ریال میباشد بمنظور تاسیسات فرهنگی بطور رایگان و بلاعوض در اختیار معظم‌له قرارداده تا مورد استفاده آموزش و پرورش شهرری قرار گیرد لذا خدمات صادقانه و علاقمندی جناب آقای آل‌طعمه‌برای اعتلای آموزش و پرورش از هر نظر مورد ستایش و قدردانی است بدینوسیله استدعاداریم‌ازنظر تشویق‌ودلگرمی خدمتگزاران واقعی آموزش و پرورش موجبات تقدیر ایشان را فراهم فرمایند.

سرگرد اسماعیلی ـ حاج اسفندیاری ـ دانشپور

آ ـ ۷۱۰۱۰

مجله اطلاعات دختران و پسران

یکشنبه‌ها منتشر میشود

دعوت مجمع عمومی فوق‌العاده شرکت سهامی مرغداری تهران

بدینوسیله از کلیه صاحبان سهام شرکت سهامی مرغداران تهران دعوت میگردد که در جلسه مجمع عمومی فوق‌العاده شرکت که در ساعت ۵ بعداز ظهرچهارشنبه پانزدهم بهمن۱۳۴۸ در محل شرکت تشکیل میگردد حضور بهمرسانند .

دستور جلسه

۱ـ تغییر اعضاء هیئت مدیره

۲ـ تغییر بعضی از مواد اساسنامه و افزایش سرمایه .

آ ـ ۳۲۸۵۵ هیئت مدیره

اطلاعات دختران وپسران روزهای‌یکشنبه منتشر میشود

ترکیات

جناب آقای هاشم معادی

ارتقاء مقام آنجناب را صمیمانه تبریك میگوئیم .

چی‌چکلو ـ بهروزیان

آ ـ ۷۰۸۰۲

آقای مهندس منوچهر سپه‌پور مدیر عامل شرکت سهامی کشاورزی و دامپروری سفید رود

دریافت نشان درجه دوم آبادانی و پیشرفت را بجنابعالی شادباش گفته موفقیت روز افزون شما را در خدمات اجتماعی و ملی آرزومندیم .

بیژن‌وزیری

آقای مهندس منوچهر سپه‌پور مدیر عامل شرکت سهامی کشاورزی و دامپروری سفید رود

دریافت نشان درجه دوم آبادانی و پیشرفت را به آنجناب تهنیت گفته توفیق بیشتر جنابعالی را در خدمات ملی و اجتماعی از خداوند آرزومندیم .

مهندس منوچهر کرمی و بانو

آ ـ ۷۰۷۷۲

جناب آقای صدری استاندار محبوب فارس

انتخاب آقای ناصر امامی برای امور مطبوعاتی و روابط عمومی استانداری نشانه علاقه سرشارآنجناب به امور مطبوعات است .

بی‌شك آقای ناصر امامی که از یاران خوب‌مطبوعات هستند در پست جدید توفیق حاصل خواهند کرد. از حسن انتخاب آقای ناصر امامی همه سپاسگزارند.

منوچهر فتحی‌نژاد

آ ـ ۷۰۹۴۴

جناب‌آقای‌مهندس منوچهر سپه پورمدیر عامل محترم شرکت سهامی کشاورزی‌ودامپروری سفید رود

بدینوسیله تبریکات صمیمانه خود را بمناسبت‌دریافت‌نشان درجه‌دوم‌آبادانی‌وپیشرفت به آنجناب تقدیم داشته توفیق بیشتر شما را در راه خدمات ملی و اجتماعی آرزومندم .

رشت : یوسف عمو

آ ـ ۷۰۹۶۴

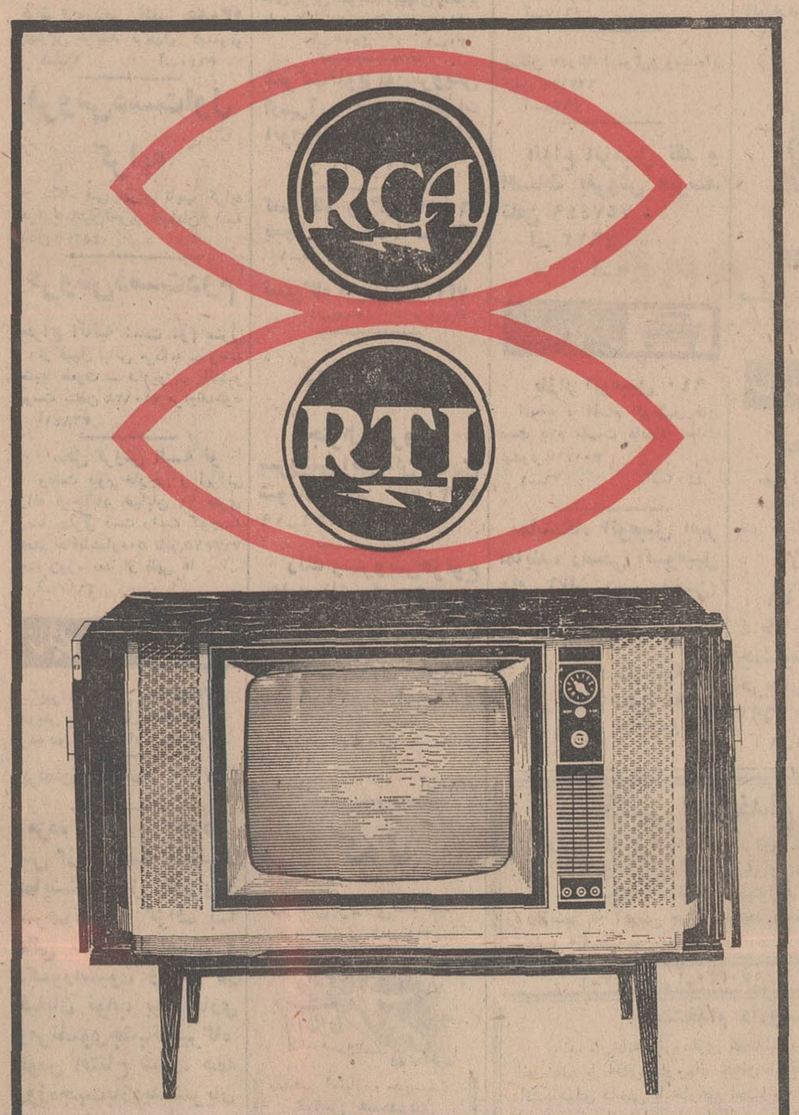

تلویزیون آر . تی . آی ، شاهکار آر بی . ا آمریکا

ترازنامه شرکت تعاونی تهیه وتوزیع گوشت گاو وگوساله وگاومیش‌تهران وحومه لغایت اسفندماه ۱۳۴۷

شماره ترتیب	شرح	دارائی ـ مبلغ ریال	دارائی ـ د	شرح	بدهی ـ مبلغ ریال	بدهی ـ د
۱	صندوق	۹۹۵۳	ـ	حساب سرمایه شرکت		ـ
۲	بدهکاران			حساب سپرده		ـ
	۱ـ بخشهای کشتارگاه ۴۱۴۶۵۵۹۵ر۲۵			حساب امانی سربخشها		ـ
	۲ـ بدهکاران آلایش ـ ر۳۱۰۱۹۲۶			حساب بانك		۹۰
	۳ـ بدهکاران‌موقت ۸۱۲۰۸۶۱ر۲۵			حساب دارائی جنگلبانی		ـ
	۴ـ سازمان کشتارگاه ـ ر۱۳۶۷۹			حساب بستانکاران موقت		ـ
	۵ـ اسناد نزدبانك ـ ر۴۳۳۹۸۸			حساب ۱۵٪ ذخیره قانونی		ـ
	۶ـ سفته‌های دریافتی از سربخشها ـ ر۱۷،۵۰۰،۰۰۰	۷۰۶۳۶۰۴۹	۵۰	حساب ۶٪ بابت سود سهام		
۳	خرید اثاثیه ـ ر۴۳۶۷۲۰			حساب مازاد طبق‌ماده ۵۳اساسنامه		۶۰
	استهلاك ـ ر۱۴۵۱۷۰	۲۹۱۰۵۰	ـ			
۴	احداث بناء ـ ر۷۸۵۰۳۵					
	استهلاك ـ ر۲۷۴۹۳۰	۵۱۰۶۰۵	ـ			
	توازن	۷۱۴۴۸۱۵۷ر	۵۰	توازن	۷۱۴۴۸۱۵۷ر	۵۰

حساب سود وزیان لغایت اسفند ماه ۱۳۴۷

شماره ترتیب	شرح	مبلغ ریال	د	شرح	مبلغ ریال	د
۱	خرید دام	۸۹۱۹۷۸۵۰۲	ـ	فروش گوشت گاو وگاومیش و گوساله	۸۰۰۳۳۹۲۳۸	ـ
۲	هزینه شرکت	۱۱۷۸۲۱۰۵	ـ	فروش آلایش گاو و گاومیش و گوساله	۱۲۳۴۹۹۶۶۳	۱۵
۳	زیان سنواتی	۲۰۲۹۱۸۷۲	۹۰	موجودی‌پیه در آخر سال ۴۷	۲۵۶۷۰۰۰	ـ
	جمع کل	۹۲۴۰۵۲۴۷۹	۹۰	درآمد متفرقه درآخر سال ۴۷	۶۹۴۳۳	۳۵
۴	سود حاصله درآخر سال ۴۷	۲۴۲۲۸۵۴	۶۰			
	توازن	۹۲۶،۴۷۵،۳۳۴	۵۰	توازن	۹۲۶،۴۷۵،۳۳۴ر	۵۰

رئیس هیئت مدیره شرکت تعاونی گوشت‌گاو تهران — مرتضی طوسی

مدیرعامل شرکت تعاونی گوشت گاو تهران — سیدرضا کاشفی

آ ـ ۷۰۷۵۲

صفحات مخصوص

اطلاعات

بمناسبت سالروز ششم بهمن

تهیه وتنظیم از سرویس فوق‌العاده روزنامه اطلاعات

...وناگهان امپراطوری فئودالیزم سقوط کرد وشعله‌های امیدبخش انقلاب، نورزندگی دردل‌میلیونها انسان‌دمید.

شاهنشاه آریامهر هدفهای انقلاب سیاسی ، اقتصادی واجتماعی ایران را برای ملت ایران تشریح میفرمایند

ششم بهمن ۱۳۴۱:

آنروز که‌ملت ایران زنجیر اسارت را پاره کرد

روزی که انقلاب‌شد

هنوز زمان درازی از روز تاریخی و پر افتخارششم بهمن سال ۱۳۴۱ نگذشته است که جزئیات آن ازخاطره‌ها محوبشود ،یا نسلی جای خودرا به نسل دیگر نسپرده تا ماجراهای این روز ، که در طول ساعات‌محدودآن یك ملت راجع‌به‌سرنوشت وآینده خود تصمیم می گرفت ، زیر پرده‌ای از غبار زمان پنهان شود . همه می توانند بوضوح جریانات ششم بهمن هفت‌سال قبل را به خاطر آورند:

در حوزه های رای گیری سراسر مملکت رای‌گیری درنهایت آزادی انجام گرفت و هرکس می توانست در نهایت آزادی عمل نظرخویش را نسبت به پیشنهادات‌رهبری عالی‌ایران ابرازدارد .

از چند روز پیش ملت بوسیله استماع‌سخنرانیهای‌رادیو تلویزیونی شاهنشاه ونیز مطالعه متن بیانات رهبر خود در توجیه مواردی که تصویب و اجرای آنها به رای قطعی‌ملت موکول‌شده‌بود آگاهی یافته بود .

در پیشنهادات رهبری‌عالی ایران یك‌آینده روشن و پرسعادت‌نهفته بود . پیشنهادات شاهنشاه آریامهر همان چیزهائی‌بود که فردفرد ملت آرزوی تحقق یافتن آنها را داشت .

امااینك‌رهبرملت به سائقه سوگندی که هنگام قبول رهبری‌واحراز مقام مقدس شاهنشاهی ایران خورده بود ،و نیز بواسطه روحیه بشردوستانه و اصلاح‌طلب خویش به احاد وافراد ملت پیشنهاد می‌کرد :

آیا موافقید با هم پسوی سپیدبختی ، استقلال،ترقی ویکپارچگی گام برداریم ...

آیا موافقید با هم سنتهای مشئوم و دست‌وپاگیر را برهم زنیم‌وجای آنرا باروشهای نوینی‌که لازمه ادامه‌زندگی در قرن حاضراست پر کنیم ...

آیاموافقید باتفاق هم میلیونها برادر وخواهر خودرا از قیود استثماری وظالمانه برهانیم و ایشانرا مالك حقوق حقه خودشان کنیم .

آیاموافقید همه با هم برای ریشه‌کن کردن اساس ظلم‌و جهل وعقب ماندگی مبارزه کنیم .

آیاموافقید در سیستم حکومتی‌خود اصلاحات لازم را انجام دهیم و نیمه فراموش شده افراد کشور ، یعنی زنان‌را در کار اداره کشور دخالت دهیم .

ـآیا موافقید طرح یك عدالت واقعی پی‌ریزی و اجرا کنیم ...

اگر با اصلاحات پیشنهادی من موافقید ، من بعنوان شاهنشاه این مرزو بوم وبدانجهت که بیش از هر فرد دیگر نسبت به‌سرنوشت این ملت کهنسال و نجیب مسئولیت دارم‌واحساس مسئولیت می کنم ، در صف اول مبارزه برای نیل به‌این هدفها مبارزه‌خواهم کرد .

وملت گفت : آری

ملت‌در ششم بهمن ۴۱ گفت آری و صدایش رساو قاطع‌بود وبه کسانی‌که انجام اصلاحات مورد نظررا مغایر منافع پلیدخویش‌میدانستند فهماند که دیگر مجالی برای عرضه وخودنمائی مطامع ناصواب ایشان باقی نمانده است. درباامداد روز انقلاب سفید ایران هر آنکس که در ایران صاحب‌رای بود خودرا به پای صندوق رای گیری رساند ورای «آری» خویش را به عنوان پشتوانه اجرای انقلاب عظیم ،پرثمر و انسانی ایران بصندوق‌انداخت .

کارگر ، کارمند ، کشاورز ، محقق، صنعتگر ،پیشه‌ور زن،مرد ،کهن، ومهتر درروز ششم بهمن ماه ۱۳۴۱ به پای صندوق های رای‌گیری رفتند وبه ندای اصلاح‌طلبانه رهبرخویش پاسخ مثبت‌دادند .

همه‌ما لحظات این‌روزپرشکوه را بخاطر داریم ...

درخیابانها و اماکن عمومی همه مردم از تحول‌بزرگی که درشرف‌وقوع‌بود سخن می گفتند . صداها از شوق می لرزید گفتگوها پرهیجان وشادمانه بود و نشان از اتفاق‌نظر ، یگانگی و یکپارچگی داشت .

ودر ورای این همه ، صدای شاه بود که در فضای کشور طنین‌داشت و مردم صدای مهربان و لحن مشفقانه رهبرخودرا می شنیدند که از گذشته تلخ‌وآینده‌نویدبخش وشیرین زمزمه ها می کرد ...

چهره‌اورا می دیدند که از نابسامانی وضع ملت‌خویش درهم وافسرده است‌و چون پدری به فرزندان زجر کشیده خویش لبخند میزند ، لبخندی که فقط یك مفهوم دارد :

ـفرزندان ، نگران نباشید . آینده از آن ما خواهد بود ....

***

بدین ترتیب رفراندم ششم بهمن برگزار شد . بجز گروهی‌معدود که‌شمارش تعدادشان فقط بیك‌لحظه‌زمان‌نیاز وتاثرباری گردید .

دارد ، بقیه افراد ملت بایکپارچگی بیسابقه‌ای پیشنهادات اصلاحی وانقلابی رهبر مملکت‌را تصویب کردند .

وبدین ترتیب انقلاب سفید ملت ایران پی‌ریزی و آغاز گردید .

از فردای آنروز ملت ایران با اتکاء به برنامه انقلابی رهبرخویش کارسازنده‌ای آغاز کرد . کارهائی‌که‌انجامشان طی سالیان‌متوالی بصورت آرزوئی محال جلوه می‌کرد یکی پس‌از دیگری به‌مرحله اجرا درآمد وبهمین موازات، جهان به گفتگو درباره انقلاب سفید ایرانیها ، انقلابی که‌نظیرش از حیث کمیت‌و کیفیت واز جهت نحوه انجام در جهان سابقه نداشت ـپرداخت و سپس با مشاهده ثمرات آن به تحسین وستایش لب گشود .

حالا، در آستانه برگزاری یادبود روزپرخاطره ششم بهمن ۱۳۴۱ ما با قاطعیت می توانیم ادعا کنیم انقلاب ماازهرجهت با موفقیت‌انجام گرفته‌است.

چرا انقلاب شد؟

چند قرن اخیر را بدان سبب که موجد دگرگونیهای بنیانی‌در شکل زندگی بشر بود می توان «قرنهای معجزه» خواند .

در طی چندصدسال انسان ، این ساکن حاکم‌درکره ارض‌به‌چنان‌ترقیات‌شگرفی‌نائل‌آمد که انسانهای‌نسلهای‌پیش حتی‌قادر به تصور آن نبودند .

این ترقی اگرچه موجد نیك بختی ورفاه برای برخی از ابناء بشر گردید ولی متقابلابرای گروهی فقروگرسنگی عقب‌ماندگی و محرومیت ببار آورد .

برای‌مللی که‌به جهات وعلل‌مختلف نتوانسته بودند در پیشرفت سریع‌ملل‌دیگرشریك شده وهماهنك‌باگامهای تمدن‌پیش بروند این‌ناتوانی بنوبه خود شکاف عمیق و وحشت‌آوری بین ساکنین کشور های مختلف کره ارض ایجاد کرد .

ملت ما نیز متاسفانه در زمره ملل عقب مانده قرار گرفت و کشوری‌که‌خود روزگاری‌صاحب‌سعادتمندانه‌ترین، غنی‌ترین ، درخشان‌ترین تمدنها بود به علل و جهات مختلف که کم و بیش کیفت آن روشن است در ردیف ملل عقب مانده جهان قرار گرفت ونتوانست‌پابپای تحولات علمی و اجتماعی‌و اقتصادی اروپای بعد ازرنسانس پیش‌رود .

پیش‌آمد های ناگوار سیاسی این وضع را تشدیدکرد وکار بجائی رسید که موجودیت کشور از طریق مطامع استعماری کشور های پیشرفته در معرض خطر جدی قرار گرفت ، لیکن‌این خطر بامجاهدت وازخودگذشتگی افراد میهن‌پرست وبا اعلام رژیم مشروطیت اندکی تخفیف یافت. خاصه پس‌از آنکه اعلیحضرت‌رضاشاه کبیربراریکه‌سلطنت تکیه کرد و حکومت مرکزی دارای قدرت‌اجرائی گردید رضاشاه کبیر باقدرت و قاطعیت تحولات همه جانبه‌ای رادر شئون مختلف بی‌ریزی ودنبال کرد این خطرنفی شد و دورنمای امید بخشی پیش‌روی ملت قرار گرفت .

طی سالهای سلطنت آن شاهنشاه ایران توانست‌عقب ماندگی‌خودرا به میزان زیادی جبران کند لیکن وقایع شهریور بیست ،اشغال کشور و پس‌از آن دخالت های غرض‌آلود ممالك نیرومند دوباره وضع ناگواری برای ملت ما پیش آورد .

حوادث داخلی‌از قبیل فتنه آذربایجان ، حزب بازی های سالهای ۲۰ـ تا ۱۳۳۲ تشتت، اعمال نفوذ مالکین و ...نیز مزید برعلت شد و ملتی که یکبار برای جبران‌عقب‌ماندگی های خویش قیام کرده‌بود دیگر بار دچار وضع نابسامان وتاثرباری گردید .

شاید هر ملت دیگری غیراز ملت ایران بود در برابر این پیش آمد های ناگوارو‌بی‌درپی احساس ضعف‌می کردو به فساد ونابودی کشیده‌می شد،امادرطول‌تاریخ‌بسیارطولانی ایران بارها این نکته به اثبات رسیده که قومی که‌درقلات ایران زندگی می کنند و بنام ملت‌ایران شناخته شده دارای خصائص‌روحی ارجمندی‌است که‌همواره‌این قوم را از آزمایشهای سخت تاریخ پیروز بدر آورده است .

بعلت وجود همین خصلت ها بود که علیرغم سالهای متمادی رنج وشکست بجای آنکه دارای روحیه‌ای فاسد و شکست خورده شویم ، دریك لحظه ـدرلحظه‌ای که‌احساس کردیم موجودیتمان واقعا بمخاطره افتاده . صفوفی یکپارچه علیه همه آنچیزهائی که بدست‌وپای اراده‌ملی ما ، بر ترقی استقلال و نیك‌بختی ما زنجیر بسته بود قیام کردیم .

این قیام یکبار‌درمرداد سال ۱۳۳۲ وبرعلیه‌اعمال‌نفوذ بیگانه‌ها صورت گرفت وبار دیگر بهمن سال ۴۱ ...

دراین‌دو مورد پشتوانه تمایل سی ما وجودوشخصیت شاه‌بود که‌همواره درطول‌تاریخ ۲۵۰۰ساله سمبل تاریخ ملت‌ما محسوب می شود ...

ریشه‌های‌انقلاب سفید ششم بهمن همانهائی‌بود که فوقابرشمردیم وضامن موفقیت‌و اجرای آن نیز وجود شاهنشاه ترقی‌خواهی بود که رضایت خاطر خویش‌رادررفاه وسعادت ملت خود جستجو می کرد . و هم اوبود که‌تمایلات ملت‌خویش‌را شکل بخشید در قالب یك برنامه ابتکاری شش ماده‌ای در ششم بهمن ۴۱ برای تصویب به مردم ایران عرضه کرد .

انقلاب سفید ششم بهمن بهر تقدیر انجام گرفت‌وملت ما که با اضمحلال سقوط چند قدمی بیشترفاصله نداشت‌با انجام انقلاب سفید ششم بهمن سرفصل جدید وپر افتخاری در حیات تاریخی خود گشود ، وتردیدی نیست همچنانکه فصول زرین تاریخ میهن عزیز ماباناام‌شاهنشاهان‌بزرك‌ایران ورق‌میخورد.انقلاب بزرك وتاریخی ششم نیز همراه بانام بلند شاهنشاه آریامهر به عنوان یك‌برگ زرین از حیات ملت‌ایران دردل تاریخ ضبط خواهد شد .

همگام با انقلاب نوین ایران

روز تاریخی ششم بهمن

سالروز پیوند شاه و مردم را به پیشگاه مبارك

شاهنشاه آریامهر و عموم هم میهنان عزیز تبریك می گوییم

بانك اعتبارات ایران

صفحات مخصوص اطلاعات بمناسبت :

سالروز انقلاب ششم بهمن

تهیه و تنظیم مطالب از : سرویس فوق‌العاده روزنامه اطلاعات

سالهاایکه :

فئودالیزم پایان گرفت و دهقان آبادیها را از آن خویش کرد

رهبر عالیقدر ایران باچهره بشاش به احساسات ملت حق‌شناس ایران پاسخ میدهند .

درمیان شئون مختلف انقلاب سفید ایران ، اصلاحات ارضی به دلایل متعدد، ارجمندترین وشایسته ترین مقام ها را دارد .

ذکر دلایلی که موجب میشود برای اصلاحات ارضی چنین مقام بلندی قائل شویم کاری است پس‌دشوار و نه درحد یك مقاله کوچك و بدون شك هرایرانی خود کمابیش به‌این دلایل وقوف دارد .

در یك کلی فکری و با بیشترین ایجازی که امکان‌پذیر باشد میتوان اهمیت شایان توجه امر اصلاحات ارضی را در انقلاب سفید ایران چنین برشمرد .

تاپیش از انجام برنامه اصلاحات ارضی بزرگترین مشکل ملی ما «فئودالیزم» بود . و این شیوه کهن و مرده زمین‌داری به علت خصلت خاص خود و برای ادامه حیات انگلی خویش هرگونه تحول ویا جنبش تجدد خواهانه‌ای‌را درایران باتمام‌قوا نفی میکرد . و می‌کوبید.

بدین سبب است که می‌توانیم ادعا کنیم اگر ملت ما از جهات فرهنگی ، صنعتی ، اقتصادی و فکری قرنها با ممالك راقیه جهان فاصله داشت عامل اساسی آن «فئودالیزم» بود .

فئودالیزم بود که مانع گسترش فرهنگ میشد ، فئودالیزم بود که پارلمان را در اختیار داشت و از تصویب لوایح مترقیانه جلوگیری می‌کرد ، فئودالیزم بود که‌اجازه نمیداد کشاورزی کشور بامقتضیات عصر ماشین منطبق شود و راه توسعه صنعتی‌رامی‌بست‌وفئودالیزم بود که برای ادامه زندگی خویش بهرنوع حربه‌ای متوسل میشد و حتی بقای خویش را با معامله‌گری و فروش منافع ملی به دول‌بیگانه تضمین میکرد .

بااین اشاره کوتاه بخوبی‌روشن است که اگر به‌حیات فئودالیزم‌در ایران خاتمه داده نمیشد نه‌تنها‌امید رهائی میلیونها روستائی کشور از فشار ظلم و ستم ارباب و گشودن راهی بسوی ترقی و پیشرفت وجود نداشت چه بسا که درچرخش‌سریع چرخ تمدن معاصر و باتوجه به مقتضیات رژیم های عصر حاضر طومار حیات ۲۵۰۰ ساله ملت ما به یکباره درهم نوردیده میشد .

لیکن بیداری شاه و تمایل‌ملتی که طی تاریخ طولانی و پرنشیب وفراز خویش بارها در حساس‌ترین و بحرانی ترین لحظات با اخذ تصمیمی سریع و قاطع به‌دفع‌خطر همت گماشته مانع بروز این‌فاجعه گردید و اصلاحات ارضی وسپس انقلاب ششم بهمن یکبار دیگرسر فصل‌حماسی جدیدی در حیات‌ملت کهن‌سال ما گشود . و این است داستان اصلاحات ارضی ایران.. داستانی سرشار از غرور و افتخار..

***

کتاب اصلاحات ارضی ایران‌به دو بخش بزرك تقسیم میشود . یك بخش آن مربوط به سالهای ۱۳۲۰ قاسالهای آغاز دهه ۱۳۴۰ می‌باشد و بخش دیگر دنباله بخش اول و مربوط به دوسه ساله اخیر وسال های آتی است . قسمت اخیر یعنی آن صفحاتی که باید در سالهای آتی دربارهٔ اصلاحات ارضی ایران در معرض‌قضاوت جهانیان‌قرارگیرد مربوط به اجرای برنامه های تکمیلی وسیعی است که بمنظور کامیابی کامل از اجرای قوانین اصلاحات‌ارضی طرح گردیده وبه مرحله اجرا گذاشته است .

اینك هریك از دوبخش این کتاب حماسی را جداگانه مرورمی کنیم .

سرفصل بخش‌اول ازسال ۱۳۲۰ آغاز میشود . دراین سال مقام سلطنت به‌شاهنشاه آریامهر منتقل گردید. شاهنشاه که در بحرانی‌ترین‌وضعی زمام امور کشور را بدست گرفته بودند ازهمان آغاز سلطنت‌وضع نابسامان روستانشینان کشور راکه اکثریت عظیم مردم کشور را تشکیل میدادند و در بدترین شرایط زندگی می‌کردند مورد توجه خاص قرار دارند .

متاسفانه مسائل حاد ی‌که از اشغال کشور ناشی میشد و پس‌از تخلیه مملکت بازهم تاثیرات‌شومی از خود بجای گذاشت مانع میشد که اندیشه خیرخواهانه شاهنشاه درباره روستانشینان کشور عملی شود .

اولین فرصتی که برای گام نهادن در این راه پرافتخار دست‌داد در سال ۱۳۲۹ بود ، در این سال شاهنشاه آریامهر بعنوان سمبول همه طبقات کشورنخستین گام‌عملی را برای انجام اصلاحات ارضی در کشوربرداشتند و با چشم‌پوشی از املاك شخصی خود مقرر فرمودند بیش‌از دوهزار قریه و آبادی‌املاك سلطنتی بین زارعین تقسیم شود ، اینکار آغاز شد ولی ...

بهتر است سرنوشت این ماجرا را ازدیدگاه‌رهبر ملت‌بررسی کنیم. ایشان در کتاب انقلاب سفید می‌نویسند .

«برای تعدیل وضع‌مالکیت های بزرك وتبدیل کشاورزان به خرده مالکین نخستین‌بار» در سال ۱۳۲۹ فرمانی مشعر برتقسیم بیش‌ازدو هزار قریه و آبادی املاك سلطنتی را که متعلق بخودم بود صادر کردم.در تعقیب‌این تصمیم ، اراضی دهات سلطنتی نقشه برداری و سهم بندی شدتابین زارعین‌تقسیم گردد‌ولی‌اندکی بعداز آن‌اجرای برنامه تقسیم اراضی سلطنتی توسط دولت وقت که مخالف تبدیل‌مالکیت بود متوقف ماند و فقط پس‌از سقوط آن حکومت بود که مجددا این برنامه دنبال شد، بطوریکه تا اواسط سال ۱۳۳۷ که کار اجرای آن به پایان رسید بیش‌از ۲۰۰۰۰۰ هکتار زمین مزروعی میان « ۲۵۰۰۰ کشاورز تقسیم شده‌بود. برای این‌کشاورزان بانك عمران وتعاون روستائی که درسال ۱۳۳۱ تاسیس‌شد تراکتور وکمباین خریداری کرد و بحفر چاههای عمیق پرداخت و خانه‌های روستائی متعدد ساخت وبسیاری از جوانان روستائی را برای فرا گرفتن فنون کشاورزی نوین بخارج از کشورکسیل‌داشت»

«در سال ۱۳۳۴ قانون تقسیم خالصجات دولتی وضع شد واین قانون‌ازسال ۱۳۳۷ عملا بمورد اجرا درآمد . حداکثر زمینی که بهر زارع بموجب این‌قانون تعلق می‌گرفت ده هکتار زمین آبی‌یا پانزده هکتار زمین دیم بود. برآورد هائی که درین‌باره شد حاکی از این بود که با اجرای‌این‌قانون اراضی‌خالصه میان یکصد هزار خانوار کشاورز تقسیم خواهد شد . باتمام اینها هنوز کار اصلی باقی مانده بود ...»

آری کار اصلی هنوزباقی‌مانده بود. میلیونها کشاورز ایرانی‌زیر یوغ بهره کشی ظالمانه مالکین بزرك قرار داشتند. فئودالیزم‌واقعی این بود ومی‌باید ریشه کن میشد.

بدینجهت بدستور شاهنشاه آریامهر دولت طرح قانونی رابرای تقسیم اراضی بزرك مالکین بین زارعین بمجلسین تقدیم کرد. اما از آنجاکه نه‌فقط در فضای‌مملکت بلکه حتی در خانه ملت ودرمحیط مقدس قانونگزاری کشورفئودالیزم نفوذوحشت‌انگیزی داشت این‌قانون بصورتی مسخ شده از تصویب مجلسین گذشت .

این قانون‌مسخ شده‌نه‌میتوانست اجرای اصلاحات ارضی را بمفهوم واقعی کلمه امکان‌پذیر سازد و نه قادر بود رضایت خاطر رهبر ملت را که در نهایت امر رضایت خود ملت بود جلب کند .

بدینجهت‌باردیگر بدستورشاهنشاه دردیماه ۱۳۴۰ لایحه‌قانون‌اصلاحات بتصویب هیئت رسید وبلافاصله به موقع اجرا گذاشته شد .

این قانون میزان مالکیت برای هرفرد مالك ایرانی را به یك ده ششدانك محدود میکرد، و چون مشاهده گردید بدینطریق باز هم عده‌ای از کشاورزان مملکت‌بهمان وضع سابق خود باقی خواهند ماند لذا در دیماه سال ۴۱ قانون‌متممی بنام مواد الحاقی به‌قانون اصلاحی قانون اصلاحات ارضی به تصویب رسید واز اسفند ماه ۱۳۴۳ بمرحله اجرا گذاشته شد. اجرای این قانون بمرحله دوم اجرای قانون اصلاحات ارضی موسوم گردید .

بعدا نیز باوضع قوانین و مقررات تازه مرحله سومی نیز در کار اصلاحات ارضی نیز آغاز شد که بموقع خود درباره آن‌سخن‌خواهیم گفت .

آخرین قانونی که برای تقسیم اراضی وضع شد قانون موسوم به «قانون تقسیم و فروش املاك مورد اجاره به زارعین» بود که‌در ۲۴ آذرماه سال قبل از تصویب مجلسین گذشت. بااجرای این قانون کار تقسیم اراضی بکلی خاتمه یافته تلقی میشود .

* ذکر چند خصوصیت

خصلت‌ویژه انقلاب سفیدایران این بود که نوساختن را درازای ویران کردن خانه دیگران مجاز نمیشمرد. در عمل نیز این تمایل انقلاب سفید ایران مسلم گردید ومردم سراسر گیتی، دارای هر مسلك ومرامی که بودند ، آنرا تائید وستایش کردند .

در مورد اصلاحات‌ارضی نیزاین امر کاملا صادق است زیرا برای اجرای این برنامه دولت نه فقط املاك مالکین بزرك‌را مصادره‌نکرد بلکه بااستفاده از راه حلی که خاص قریحه ایرانی است کار انتقال زمین را از مالکین به زارعین بارعایت عدل ونصفت اجرا کرد .

دولت زمین را از مالکین می‌خرید وبزارعین باقساط طویل‌المدت میفروخت وطرز عمل نیز

بقیه درصفحه پانزدهم

ششم بهمن

روزیکه دست توانای شاهنشاه آریامهر زنجیرهای اسارت قرون وسطائی

را برای همیشه گشود

ما این فرخنده روز بزرگ را به پیشگاه شهریار تاجدار

وملت کهنسال ایران صمیمانه تبریک میگوئیم

سازمان آب منطقه‌ای اصفهان

سالروز انقلاب تاریخی

ششم بهمن

روز پیوند شاه وملت را به پیشگاه

اعلیحضرت شاهنشاه آریامهر

وملت نجیب ایران تهنیت میگوئیم

شرکت ماجدی

روز ششم بهمن

روز بزرگداشت انقلاب شاه ومردم

را به پیشگاه رهبر خردمند وعالیقدر

شاهنشاه آریامهر

وعموم ملت ارجمند ایران صمیمانه تبریک میگوید

شرکت ایران نوار

سازندهٔ انواع نوار چسب

صفحات مخصوص اطلاعات بمناسبت :
سالروز انقلاب ششم بهمن
تهیه و تنظیم مطالب از : سرویس فوق‌العاده روزنامه اطلاعات

انقلاب ششم بهمن :

برگی زرین در حیات ملتی کهنسال

معلمان ودانشجویان درسالروز انقلاب آموزشی

شخصیت های سیاسی ، اقتصادی‌و اجتماعی زمان ما با کلمات تحسین آمیزدراین باره سخن‌راندند .

واینك فقط پس‌از هشت سال موضوعهائی از قبیل مالکیت بزرك و رعیت مقهور وجود خارجی‌ندارد.

بخش دوم کتاب ...

اصلاحات ارضی ایران تنها با تقسیم اراضی بزرك ورهائی کشاورز از رنجبری و استثمارنه‌وافی‌بمقصود بودونه می توانست هدف از اجرای این قانون را که فراهم آوردن وسیله رفاه کشاورز ، ترقی‌اقتصاد روستائی ، دیگرگونی سیستم کشت وداماداری و آماده نمودن روستا به عنوان یك بازار مصرف وسیع و مرفه برای جذب تولیدات صنعتی کشوررا تامین کند . و می توان‌به جرات ادعا کرد که یکی از عللی که اجرای برنامه اصلاحات ارضی رادر ایران از اجرای آن در سایر ممالك گیتی متمایز می سازد،توجه به همین مسائل ارضی و تمهید راه حلهای مناسب برای آن‌است .

«ایران» اگر می خواست برنامه اصلاحات ارضی‌را با خرید املاك مالکین بزرك و تقسیم آن بین کشاورزان خاتمه یافته تلقی کند ، به هدفهای خود ازاجرای این‌برنامه نائل نمی آمد .

روزیکه اجرای برنامه اصلاحات ارضی ایران‌آغازشدروستائی‌ایرانی در بطن‌خود هزار مشکل و مسئله‌را پنهان داشت عقب‌ماندگی فکری روستائی ، ضعف مفرط بنیه‌مالی و اقتصادی او ، عدم دسترسی به‌منابع اعتباری ، فقدان وسائل وروشهای مدرن کشاورزی ، تهدیدی که از جانب سلفخر و دلال کشاورزتازه‌از بند رسته را تهدید می کرد فقط جزئی از این مسائل و مشکلات را تشکیل‌میداد .خوشبختانه‌این‌مسائل ومشکلات از نظردورنماند وراههائی برای حل و عقد آنها اتخاذ گردید.

اولین و بزرگترین این‌راه حلها تشکیل شرکت های تعاونی روستائی در روستاهائی که اصلاحات ارضی‌درآن‌اجرا می شد بود .

این شرکتها باسرمایه‌های اندکی که از طریق خرید سهام ۵۰ ریالی‌وسیله کشاورزان جمع‌آوری می شد تشکیل میشد و بعد ،دولت باپرداخت وامهای یکساله به کشاورزان (البته‌از طریق شرکت تعاونی‌روستائی و با رعایت موازین نهضت تعاون) به آنها یاری می کرد تازمین خودرا کشت کنند وبرای‌تهیه بذرو کود معطل نمانند .

شرکت های تعاونی و روستائی در حقیقت جای‌خالی مالك‌را که‌حکم‌تنهامنبع‌اعتباره راداشت پر کردند ، البته‌با این تفاوت که مالك غالبا در ازای هروام نقدی یا جنسی مبلغ‌معتنابهی سود دریافت می کرد ولی شرکت تعاونی روستائی سود بسیار ناچیزی دریافت می کند که‌تازه‌مبلغی ازاین سود نیز در صندوق شرکت تعاونی‌جمع می‌شودو در حقیقت به سرمایه خود روستائیان افزوده می‌گردد.

برای تشکل وسازمان بخشیدن به‌کارتعاونیهای روستائی ایران در مرداد سال ۱۳۴۲ سازمانی تحت عنوان‌سازمان‌مرکزی‌تعاون روستائی تشکیل گردید . این سازمان‌همپای قدرت یافتن تعاونیهای روستائی که اینك بحق قویترین واحد اجتماعی، اقتصادی روستای ایران است‌قوی ونیرومند شدوتوانست‌بابرخورداری از امکانات جدید تعاونی های روستائی‌را هرچه بیشتر و بهتر گسترش دهد و تقویت نماید .

بامرور زمان و فقط در طی شش سال شرکت های تعاونی روستائی ایران به آنچنان‌واحد هائی تبدیل گردید که کارشان در پرداخت اعتبار صرف به زمینه های دیگر نیز کشانده شد . برخی فروشگاه مصرف تاسیس کردند ، بسیاری فروشگاه مواد نفتی دایر نمودند ، ساختمانهای مدرن و مجهزی برای دفتر کار و انبار و تاسیسات خود بنا کردند . واخیرا نیز فکرتشکیل اتحادیه های نیرومندی از شرکت های تعاونی روستائی باشدت‌وحدت به مرحله عمل و اجرا گذاشته‌شده است . این اتحادیه‌ها که‌درآتیه‌ای، نه‌چندان‌دوربحد کفایت رشد خواهد یافت ، در وضع اقتصادی‌روستاهای مملکت نقش موثر ومثبتی رابعهده خواهند گرفت .

آنها نیازمندیهای گوناگون اعضای‌شرکتهای‌تعاونی‌روستائی‌عضو خودرا تهیه خواهند کرد و متقابلا تولیدات آنها رادر بازار های مناسب عرضه خواهند نمود .

تشکیل بانك تعاون کشاورزی‌نیز آخرین اقدام عملی برای تقویت نهضت تعاون روستائی بود که در همین چند ماه قبل جنبه قانونی گرفت به عنوان ستون مقاومی زیر بنای شرکت های تعاونی روستائی را تقویت کرده و این شرکتهارا از حیث نیازمندیهای عالی‌و اعتباری بی نیاز خواهد کرد.

یادآور شویم که برطبق آخرین آماراکنون‌در ایران متجاوز از هشت‌هزار وپانصد شرکت تعاونی‌روستائی بایك میلیون و سیصد هزار نفر عضو و بیش از یك میلیاردو هفتصد میلیون ریال سرمایه وجود دارد .

این شرکت ها بی هیچ اغراقی از موثرترین عوامل تقویت کننده کشاورز و کشاورزی درحال تحول‌ایران است .

شرکت های سهامی زراعی

اگر پس از مرگ کشاورز زمین او در اثر تقسیم بین وراث وی بصورتی غیر اقتصادی درآید ... اگر واحد های کوچك و غیر اقتصادی کشاورزی نتوانندباواحد های نیرومند کشاورزی رقابت و برابری کنند .

اگر شرایط و مقتضیات عصر به واحد های انفرادی کشاورزی مجال فعالیت ورشد ندهد .

این اگرها و بسیار اگر های دیگر بود که فکرتشکیل شرکت های سهامی زراعی‌را بوجودآورد.

این اندیشه نیز متعلق‌به شاهنشاه و از ابتکارات ایشان‌وحاصل فکر بلند معظم‌له بود .

فکر تشکیل‌شرکت های‌سهامی زراعی یك فکر صد در صدایرانی است که نه فقط در آن نشانی از اقتباس مشاهده نمیشود بلکه‌احد این شرط نیز هست که چون‌قالبی است که میتواند همه روستا های ایران‌راباشرایط‌متنوع وگوناگون در خود بپذیرد .

فلسفه تشکیل شرکت های سهامی زراعی از این بیان کوتاه ولی جامع شاهنشاه بخوبی قابل درك است .

« باید مزارع کشور را به‌واحد

بقیه در صفحه ۱۶

ششم بهمن
سالگرد انقلاب سفید شاه و ملت را
که شروع پیروزیها و افتخارات ملت ایران است
به پیشگاه رهبر بزرگ و خردمند ملت ایران شاهنشاه آریامهر
و عموم هم میهنان عزیز تبریک و تهنیت می گوئیم .
هیئت مدیره و کارکنان بانک ایران و خاورمیانه

سالروز انقلاب شاه و مردم
روز تاریخی ششم بهمن
را به پیشگاه مبارک شاهنشاه آریامهر
و عموم ملت ایران تبریک عرض مینماید
FERMETURES MISCHLER BW
هیئت مدیره و کارکنان ساختمانهای کشوری

جنرال
انقلاب ششم بهمن شاه و ملت را
که مبدأ تحولات عظیم در کشور و باعث افتخار
و سربلندی ایران و ایرانی است بعموم هموطنان
عزیز تبریک میگوید .
گروه جنرال

سالروز انقلاب تاریخی ششم بهمن
را که روزی بزرگ در حیات ملی و سازندگی ایران نوین است .
به پیشگاه رهبر خردمند شاهنشاه آریامهر
و عموم هم میهنان عزیز تبریک می گوید .
کارکنان شرکت دخانیات ایران

صفحات مخصوص اطلاعات بمناسبت :

سالروز انقلاب ششم بهمن

تهیه و تنظیم مطالب از : سرویس فوق‌العاده روزنامه اطلاعات

انقلاب ششم بهمن :

سرآغاز راهی بسوی بهشت زمینی

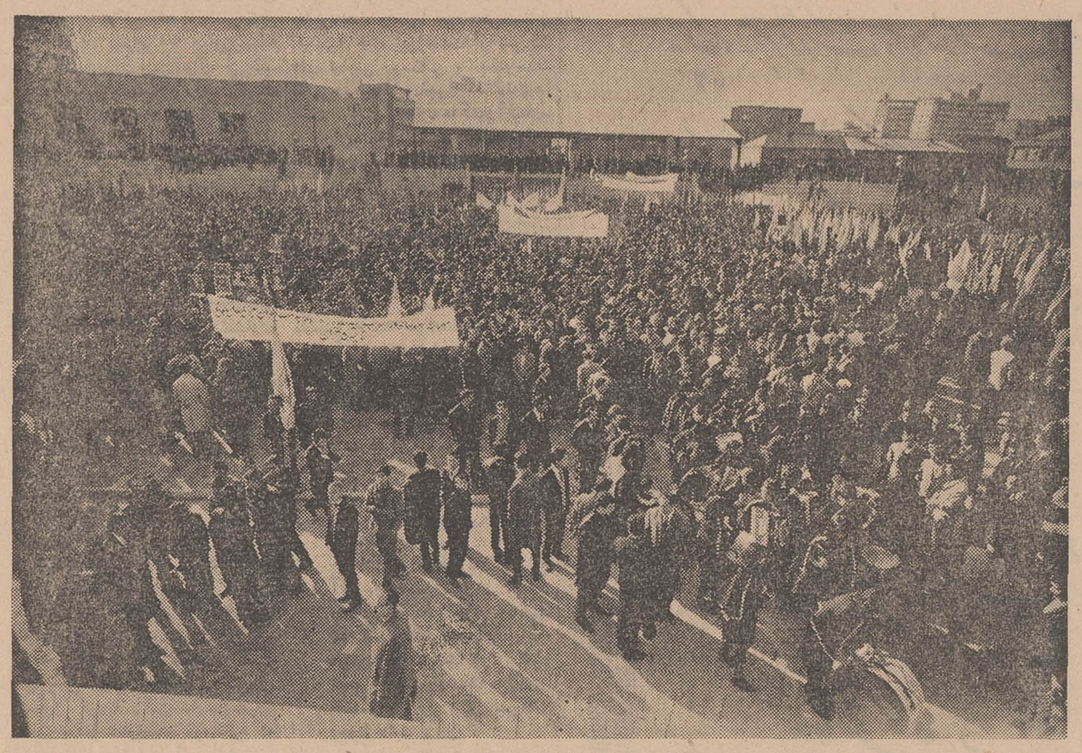

صحنه‌ای ازمیتینگ فرهنگیان درسالروز انقلاب‌ششم‌بهمن

بقیه از صفحه ۱۵

هائی که از لحاظ اقتصادی مفید باشد تقسیم نمود . از اراضی‌باید بصورت کشاورزی مکانیزه بهره برداری کرد « و دهات قبلی هم مرحجا از طریق شرکت های سهامی زراعی اداره شود تا بافوت مالکین اراضی آنهاتقسیم نگردد.»

کار شرکت های سهامی زراعی نیز بسیار ساده‌و قابل درك است. یك شرکت‌سهامی زراعی‌ازسرمایه های مادی ومعنوی گروهی کشاورز صاحب زمین تشکیل میشود تا بتوان از طریق همکاری ، همگامی و با استفاده از نیروی‌قابل توجهی که بدین طریق مرکزیت می‌یابد برای بهبود وضع کشت ، حفظ منافع عمومی،تولید محصول‌زیادتر و در نتیجه منفعت بیشتر بهره گرفت .

قانون تشکیل شرکت های‌سهامی زراعی در سال ٤٦ به تصویب رسید و از آن‌زمان تاکنون‌بیست شرکت سهامی زراعی در کشور تشکیل شده است که اولین‌آنها تشکیل شرکت سهامی زراعی آریامهر در منطقه تخت جمشید شیراز بود .

بررسی بیلان کار این‌شرکتها نشان میدهد که آنها توانسته‌اند در وضع تولید و مکانیزه کردن محصولات کشاورزی دیگرگونی بی سابقه‌ای ایجاد کنند و در زمینه های صنعتی ، اقتصادی و اجتماعی روستاها موجد تحولات بیسابقه‌ای شده‌اند .

برای درك اثرات بیشتر‌تشکیل شرکت های سهامی زراعی باید مدت دیگری صبر کرد .

بقیه کارها

بیمه کشاورزان فصل مکملی بود برای اصلاحات ارضی‌ایران که در نهاد خود انسانی ترین آرزوها را برای کشاورزان کشور نهفته دارد .

در قرن حاضرهیچ منطقی نمیپذیرد که انسانی‌همه عمر زحمت بکشد ولی بوقت‌پیری و بیماری و از کارافتادگی ملجاء و پناهگاهی نداشته باشد .

همین تعریف مختصرمیتواند اهمیت تصویب قانون بیمه‌های‌اجتماعی‌روستائی وتشکیل سازمان خاصی برای اجرای این قانون را بطرزی اقناع کننده توجیه نماید .

تشکیل خانه های فرهنك روستائی گام عملی دیگری است‌در جهت‌توسعه روستاها.

دراین خانه ، روستائیان‌از طریق‌کتاب، رادیو،تلویزیون و بحث و گفتگو با اندیشه های متعالی‌قرن معاصر آشنا میشوند و فرصت خواهند یافت . تا با آگاهی به‌حقایق علم و صنعت جهان معاصر خویشتن را با شرایط‌قرنی که در آن زندگی میکنند تطبیق دهند .

خانه های فرهنك روستائی که بوسیله خود کشاورزان وبا کمك‌های موسسات‌دولتی و خصوصی تشکیل میشود در ضمن صورت باشگاهی ورزشی را دارد که بتواند ساعات فراغت روستائیان را بطرزی نیکو پر کند .

... و بالاخره تشکیل یك مرکز تحقیقات روستائی گام بسیارمثبتی‌است برای‌پشتیبانی و حمایت از اصلاحات‌ارضی ایران .

این مرکز جدیدالتاسیس بااستفاده ازهمکاری محققین و اهل فن ، مسائل‌اقتصادی، اجتماعی ، برنامه ریزی ، توسعه ، عمران و سرمایه - گذاری درروستاها را بادیدی علمی و واقع بینانه بررسی میکند و برای آینده‌روستا- های کشوربرنامه های‌حساب شده و قابل اطمینان طرح ریزی مینماید .

سالگرد روز تاریخی و پرشکوه

ششم بهمن

سرآغاز تحولات ایران نوین را به پیشگاه رهبر خردمند و قاطبه ملت شریف ایران تبریک عرض مینماید.

شرکت میهن تور

روز تاریخی ششم بهمن

سالروز پیوند شاه و مردم را به پیشگاه

شاهنشاه آریامهر

و عموم هم میهنان عزیز تبریک می گوئیم

شرکت سهامی اتوبوس سازان

اطلاعات دختران و پسران روزهای یکشنبه منتشر میشود

ششم بهمن سالروز

انقلاب سفید ایران

را که موجب سعادت ملت و پیشرفت صنایع داخلی گردید

به پیشگاه مبارک

شاهنشاه آریامهر

و عموم هم میهنان عزیز تبریک میگوید

شرکت سهامی نپتو الکتریک

تولید کننده محصولات شناخته شده

نپتون

با حلول افتخار و مباهات روز تاریخی

ششم بهمن

سالروز انقلاب نوین ایران را که برگ زرینی در تاریخ حیات ملت ایران است بحضور

شاهنشاه آریامهر

و کلیه هموطنان عزیز تبریک میگوید

PLASCO-KAR CO.

شرکت سهامی کارخانجات پلاسکوکار

صفحات مخصوص اطلاعات بمناسبت :

سالروز انقلاب ششم بهمن

تهیه و تنظیم مطالب از : سرویس فوق‌العاده روزنامه اطلاعات

اقتصاد ایران از انقلاب تا بامروز

انقلاب ، پایه های فولادین برای صنایع ایران پی ریزی کرد

فرزندان ما قضاوت خواهند کرد که وقایع بهمن ماه ۴۱ در تاریخ ایران چه دگرگونی وتحول‌عمیقی ایجاد کرده‌است در این ماه‌چهره اجتماع ایران وسیمای اقتصادکشور ما دچار تغییرات شگرف شد و شالوده ایرانی نو با تایید کامل رهبر عالیقدر ملت ایران از طرف ملت ریخته شد .

امروز هفت سال طلائی پشت‌سر گذاشته ایم سالهائی که برای هیچیك از افراد و احاد مردم وطن ما قابل پیش بینی نبود.

آن هنگام که یکایك ما در برابر صندوقهای رای صف بسته بودیمو در آرزوی آن بودیم که دین خود را برای مثبت به منشورانقلاب ادا نمائیم ،هرگزنمیتوانستیم دورنمای امروز کشور را مجسم کنیم.

برای هیچکس حتی روشن ترین و دور نگر ترین افراد مقدورنبود که این همه پیشرفت و ترقی راطی سالهای کوتاهی پیش بینی کند.

پیشرفت ما از دور افتاده ترین روستاها تا دل شهر ها نفوذ کرد روستا نشینان زندگی نو یافتند و کارگران به امتیازاتی جدیددست یافتند.

طبقات مختلف‌اجتماع ازبازرگان و اعضای صنوف و دستجات دیگر همه و همه گردش کار بهتری یافتند و درآمد بیشتری تحصیل نمودند در این بحث ما با بررسی آمار و ارقام و اشاره به وقایع اقتصادی هفت سال گذشته مسیر تحولات اقتصادی کشور را دنبال میکنیم.

تثبیت اقتصادی

سال ۱۳۴۲، سال آغاز اجرای سومین برنامه عمرانی کشور بود.

این برنامه برای اولین بار از هفت سال به پنج سال تقلیل یافت با تمام احوال حجم اعتبارات برنامه بمیزان قابل توجهی بالا رفت ودر آغاز ۱۴۰ میلیارد ریال برای آن پیش بینی شد که در عمل این‌رقم به ۲۳۰ میلیار دریال رسید.

برای آنکه اوضاع آنروز بهتر ارزیابی شود بد نیست اشاره شود که‌پس ازسال ۱۳۳۹ برای نجات کشور از خطر ورشکستگی که هیاهو و جنجال های مغرضانه آنرا بوجود آورده بود دولت یك برنامه تثبیت اقتصادی تنظیم کرد.

این برنامه که با کنترل‌اعتبارات همراه بود فعالیت ها و معاملات را دچار رکود موقت کرد و بخصوص فعالیت های ساختمانی را متوقف نمود و بدیهی است که اوضاع اقتصادی آن روز وطن ما با رکود فعالیت های ساختمانی شدیداتاثیر پذیرفت و واحد های تولیدی‌مواجه بابحران شدند.

دراسفند ماه ۱۳۴۱ وزارت اقتصاد باادغام وزارتخانه‌های‌صنایع و معادن بازرگانی که این دومی خود وزارت گمرکات سابق رادردل داشت تاسیس گردید.

منظور از ادغام این دو وزارت خانه مهم آن بود که نظم جدیدی در کار واردات و صادرات‌وتولیدات برقرار شود واز کشمکش بین دو وزارتخانه که یکی فقط به امر بازرگانی و تحصیل درآمد برای دولت و دیگری به مسئله حمایت از صنایع داخلی توجه داشت جلوگیری بعمل آید.

سالهای بعد نشان داد که این تدبیر عاقلانه و بجا بوده است.

تاسیس وزارت اقتصاد بدنبال هدف اصلی در حمایت از صنعت داخلی بود. بحث دراین بود که برای استقلال واقعی یك کشور در دنیای امروز، استقلال صنعتی‌لازم است و کالای کشاورزی که‌همیشه باید متکی بخواست کشور های قوی و صنعتی باشد نمیتواند به تنهائی قدرت و توانائی اقتصادی به وجود آورد.

ایران دارای امکانات وسیعی‌بود که میشد از یکایك آنها بهره برداشت بطور مثال برای احداث صنعت ذوب آهن همه چیز در این کشور موجود بود ، سنك آهن زغال سنك ، آهك و دیگر مواد معدنی ، گاز و خلاصه انواع لوازم مورد نیاز این صنعت مادر چهار دیوار کشور وجود داشت.

باین ترتیب لازم بود صنعت داخلی مورد حمایت قرار گیرد.

حمایت های مالیاتی و از همه مهمتر حمایت های سهمیه ای‌بیش از پیش موجب تقویت و تشویق صنایع داخلی شد و طی هفت‌سال گذشته بخش خصوصی بصورت فعالانه‌ای درپیشرفت اقتصادی‌کشور شرکت جست دولت نیز با تاسیس صنایع جدید گردش چرخ‌اقتصاد کشور را سریع تر کرد.

حدود یازده درصد از اعتبار۲۳۰ میلیارد ریالی برنامه سوم بصنایع اختصاص داده شد و با توجه به سرمایه گذاری بخش خصوصی که با همکاری های اعتباری و فنی و تشویقی بخش دولتی بعمل آمد به طور متوسط در این دوره که تا پایان سال ۱۳۴۶ ادامه یافت در حدود ۱۹ درصد درآمد کشور سرمایه گذاری شده است.

درحالیکه دربرنامه سوم انتظار رشد متوسط اقتصادی تا حدود ۸ درصد وجود داشت ، آمار نشان داد که این رشد به حد غیر قابل انتظاری افزایش یافت تا جائی که رقم آن درسه‌سال آخربرنامه‌سوم بحدود ۱۱درصد رسید.

و در برنامه چهارم عمرانی که اکنون دومین سال اجرای آن را پشت سر میگذاریم رشد اقتصادی به حدود ۱۲ درصد بالغ شده است در سال های گذشته صنایع دارو سازی ، شیمیائی ، پتروشیمی وگاز ، صنایع غذائی ، صنایع ماشینی ، صنایع نساجی ،صنایع مصالح ساختمانی، صنایع‌الکتریکی و الکترونیکی ، صنایع فلزی ، صنایع لاستیك ، چرم و پلاستیك، صنایع ماشینی و صنایع دستی توسعه قابل توجهی یافت و صدها واحد صنعتی تازه احداث گردید.

بسیاری از این صنایع که در نمایشگاههای آبان۱۳۴۶ونمایشگاه آسیائی تهران در مهر ماه سال جاری و نمایشگاههای کابل ، بغداد و مسکو گرد آمده بود توجه بسیاری از بازرگانان و صاحبان صنایع جهان را جلب نمود.

در برنامه عمرانی چهارم از مجموع ۸۱۰ میلیارد ریال اعتبار اولیه که بمصرف خواهد رسید در حدود ۴۱۲ میلیارد ریال در صنایع و معادن سرمایه گذاری خواهد شد که حدود ۱۲۱ میلیارد ریال از این مبلغ را بخش خصوصی در فعالیت های صنعتی بکار خواهد انداخت.

بقیه در صفحه ۱۸

سالروز ششم بهمن

روز انقلاب شاه و مردم

را به رهبر خردمند ملت ایران

شاهنشاه آریامهر

هم میهنان عزیز تبریك میگوئیم

شرکت سهامی ریسندگی و بافندگی

اطلس بافت

سالروز تاریخی ششم بهمن

روز انقلاب شاه و مردم

را به پیشگاه رهبر عالیقدر شاهنشاه آریامهر

وملت ایران صمیمانه تهنیت میگوید

شرکت سهامی تولید وتصفیه روغن

ESSO

سالروز فرخنده ششم بهمن

سالگرد انقلاب سفید شاه و مردم

به پیشگاه شاهنشاه آریامهر

وکلیه هموطنان عزیز تبریك عرض مینماید.

مدیر جوجه کبابی حاتم - حاتم

روز تاریخی ششم بهمن

سالروز پیوند شاه و مردم را به پیشگاه مبارك

شاهنشاه آریامهر و عموم هم میهنان عزیز

تبریك میگوئیم

کارخانه کالباس سازی میکائیلیان

S. MIKAELIAN

تهیه و تنظیم مطالب از :
سرویس فوق‌العاده روزنامه
اطلاعات

سالروز انقلاب ششم بهمن

صفحات مخصوص
اطلاعات بمناسبت :

ناگفته نماند که طی سالهای گذشته ایران و شوروی یك سلسله توافقهای دیگر نمودند که هم‌اکنون بعضی از آنها دردست اقدام وبرخی نزدیك باتمام وتعدادی خاتمه یافته است که احداث کارخانه ماشین سازی تبریز که درآن انواع ماشینهای ابزار و تراش ساخته خواهد شدوهمچنین تاسیس کارخانه تراکتور سازی تبریز که کار خود را از سال آینده بامونتاژ تراکتورآغاز و سپس بمرحله ساخت کامل تراکتور خواهد رسید از جمله توافقهائی بود که با دو دولت چکسلواکی و رومانی صورت گرفت.

توسعه روابط بازرگانی ایران وکشورهای بلوك شرق بخصوص در موافقتنامه های بازرگانی این کشورها ازیك طرف و ایران از طرف دیگر نمودار است.

ایران دراین موافقت نامه ها توفیق یافت که قسمتی از کالاهای صنعت جوان ایران را صادرنماید وبرای‌اولین بار پارا از گلیم کالا های سنتی مانند خشکبار ،خاویار، فرش و سنگهای معدنی و کتیرا وریشه شیرین بیان و . . .فراتر بگذارد.

برای روشن شدن بیشتر وضع بازرگانی خارجی ایران‌بی‌مناسبت

بقیه در صفحه ۱۹

انقلاب ، پایه های سست اقتصاد فئودال را درهم کوفت وزیربنای محکمی برای‌جامعه ایرانی بوجود آورد

بقیه از صفحه ۱۷

وضع پولی

آمار نشان میدهد که طی‌سال های اخیر رونق‌بازار اقتصاد ایران با گسترش سریع پول و توسعه فعالیتهای بانکی همراه بوده و در دوره ۴۲ـ۴۷ مجموع دارائیها و نیز بدهیهای سیستم بانکی حدود۱۱۲ درصد افزایش یافته است.

طی این مدت درآمد خزانه‌داری کل از محل وصول مالیات به نحو غیر منتظره‌ای بالا رفت و بدیهی است که اگر این ازدیاد درآمد عملی نشده بود دولت در سال ۱۳۴۷ اعتبارات بیشتری‌طلب میکرد که بدون شك بافزایش حجم پول منجر میشد.

افزایش سریع پس انداز ما و خصوصا سپرده های مدت‌دارسبب شد که در خالص اعتبارات بخش خصوصی افزایش قابل ملاحظه‌ای پدید نیاید.

بازرگانی خارجی

در دوران طلائی اقتصاد ایران ، برقراری و اجرای سیاست‌مستقل ملی که پرچمدار آن رهبر ملت ایران بود یکی از ارکان پیشرفت اقتصادی را تشکیل داد.

ایران که در دنیای پر تلاطم‌و پر جنجال کنونی به آرامشی‌ایدآل و حیرت انگیز دست یافته بود توفیق یافت بازرگانی خود را با کشور های بلوك شرق و وابسته بشوروی گسترش دهد.

در تمام این دوران برای رهبر ایران تنها یك نکته قابل توجه و مورد بحث بود و آن پیش برد کشور بسوی ترقی و تعالی‌ویقینا برای حصول باین هدف اقتصاد کشور میبایست‌هرچه بیشترتقویت گردد.

در اجرای همین سیاست ایران توفیق یافت‌درکنار یك‌میزباکشور های شوروی ،مجارستان،بلغارستان لهستان ، رومانی ، چکسلواکی ، بنشیند و بمذاکره پردازد.

دراین مذاکرات که طولانی‌ترین و پرثمرترین آن مذاکره با شوروی بودیکی‌از آمال و آرزو های ۴۰ ساله ملت ما جامه عمل پوشید و طبق موافقتنامه‌ای‌شوروی برای احداث ذوب آهن و تاسیس کارخانه ماشین سازی اراك‌بایران قول دادوایران نیز در مقابل آن برای صدور گاز خود بشوروی آمادگی خویش‌رااعلام داشت وبه این ترتیب کارشناسان شوروی وارد ایران شدند و به طراحی ذوب آهن پرداختند و اینك که این سطور نوشته میشود، در انتظاریم که بزودی بهره برداری آزمایشی از کارخانه ذوب آهن آغاز شود و این صنعت بزرك و ومادر که‌مرکز اصلی صنایع فلزی و ماشین سازی ما خواهد بود خدمت خودرا آغازنماید.

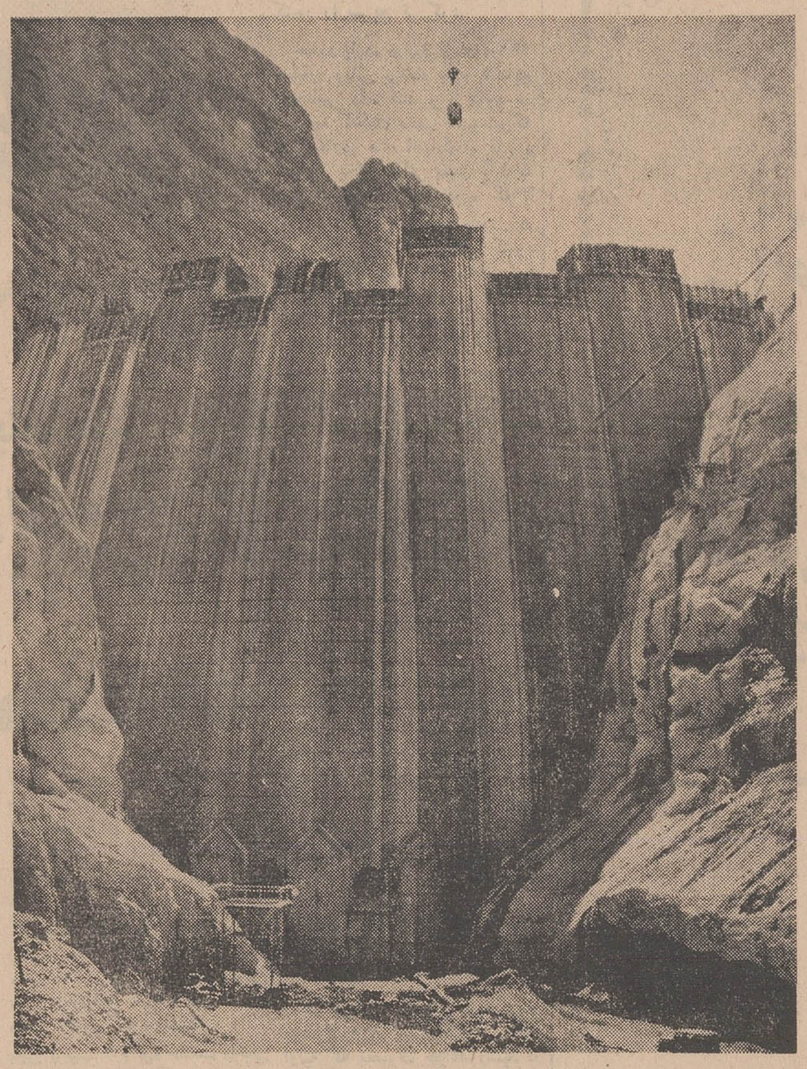

طی عمرکوتاه انقلاب ایران سدهای عظیمی که کشاورزی وصنعت ایران ازآن بهره‌مند میشوند برپا گردید.

ششم بهمن

سالروز انقلاب سفید ایران را که موجب سعادت ملت و پیشرفت و بهبود صنایع داخلی گردید به پیشگاه مبارک شاهنشاه آریامهر و عموم هم میهنان عزیز تبریک میگوید

شرکت سهامی کلکیت پالمولیو ایران

مینو

افتخار دارد که آغاز هشتمین سالگرد ششم بهمن روز انقلاب شاه و مردم را به پیشگاه رفیع ذات اقدس شهریاری و عموم ملت ایران تبریک و تهنیت عرض نماید.

مفتخریم که سالروز انقلاب تاریخی و پرشکوه

ششم بهمن

روز انقلاب سفید را

پیشگاه شاهنشاه آریامهر

و ملت شریف ایران تبریک عرض نمائیم

شرکت کارخانجات صنعتی و تولیدی

پیچاز

PI. CO.

تهیه و تنظیم مطالب از :
سرویس فوق‌العاده روزنامه
اطلاعات

سالروز انقلاب ششم بهمن

صفحات مخصوص
اطلاعات بمناسبت :

اقتصاد ایران از انقلاب تا بامروز

بقیه از صفحه ۱۸

نیست که به جدول‌زیر که دریافت های جاری ارزی از بخش نفت و صادرات کالا را مشخص میکند توجه نمائیم . (به‌میلیون دلار)

دریافت از	۴۲	۴۳	۴۴	۴۵	۴۶	۴۷
بخش نفت :	۴۷٫۸	۵۵۵٫۴	۶۰۷٫۵	۷۱۵٫۸	۸۵۷٫۴	۹۵۸٫۵
صادرات غیر نفتی	۹۶٫۹	۸۸٫۸	۱۳۲	۱۴۳٫۸	۱۹۷٫۵	۲۰۸٫۱

به سنت پیشرفتهای سریع اقتصادی کشور، طبیعتا ،واردات کشور توسعه فراوان یافت واگر به موازنه بازرگانی همچنان بنفع واردات عقب‌نشینی کرد ولی‌شکل واردات نسبت بسالهای قبل از انقلاب تغییراتی یافت بطوریکه هشتاد درصد واردات را کالاهای سرمایه‌ای و ماشین آلات ومواداولیه تشکیل داد و فقط درحدود بیست‌درصد اختصاص به کالاهای لوکس‌یا مصرفی یافت .

مسئله‌ایکه در جریان توسعه‌و پیشرفت‌سریع اقتصادی‌مردم‌ایران درجهان موردبحث‌قرارگرفت این بود که هزینه زندگی رشدناچیزی داشت‌و رقم آن حتی به دودرصد رسید .

درسیاست نفتی ایران توانست طی سالهای بعدازانقلاب‌به‌موفقیت های درخشان درست‌یابد .

شرکت نفت ایران دربازارهای جهان نفوذکرد و برای فروش‌نفت به کشور های مصرف کننده به فعالیت های‌بیشتری توسل جست.

احداث پالایشگاه مشترك ایران و هند درمدرس و مذاکرات نفتی در شمال آفریقا واقدام کارشناس به‌کشورهای شمالی آفریقا همه‌و همه‌نشان دهنده یك جهش‌درامر نفت‌بود .

ایران با اعتقاد کامل باین‌فکر که‌کشور ها میبایست از منابع ثروت وامکانات خود حد اکثر استفاده راببرند .دراین راه گام برداشت درسیاست نفتی کشور فعالیت تازه‌ای پدید آمدواین سیاست تقاضای ایران‌در زمینه افزایش تولید و صادرات نفت‌ودر نتیجه فزونی درآمد کشوربود .

مذاکرات ممتد و طولانی کار-شناسان نفتی ایران با مقامات کنسرسیوم آنچنان با موفقیت انجام گرفت که انتظار ایران در سال ۱۳۴۸ تقریبا به مرحله‌تحقق نزدیك شد و درآمد مابه ۱۱۰۰ میلیون دلار از نفت رسید .

درمورد اصلاحات ارضی و پیشرفت های موفقیت آمیز آن شاید نیاز به توضیح زیاد نباشد ولی اشاره به موفقیت های‌سریع آن لازم بنظر میرسد .

پس از تقسیم املاك و کوتاه کردن دست گروهی مالك بزرك، توجه دولت به افزایش درآمد کشاورزان معطوف شد .

برای این منظور لازم بود تولیدات کشاورزی ودامی افزایش یابد .

یکی از مشکلات روستائی ما کوچك‌بودن قطعات کشاورزی‌بود شرکتهای سهامی زراعی و توسعه شرکتهای تعاونی وایجاد خانه‌های فرهنك روستائی دیگر تدابیر بجا اکنون راه رابرای ایجاد یك تحول عمیق و بزرك آماده کرده استو بسیاری‌از کشاورزان رابایك زندگی نوین مواجه نموده است .

دراین سالها فعالیتهای عمرانی توسعه فراوان یافت . جاده های اصلی و فرعی زیادی ساخته شد. برای ساختمان خانه‌های روستائی درسطح دهات قدمهائی برداشته شد ،درزمینه فرهنك و بهداشت‌و مبارزه با بیسوادی توفیق های فراوانی بدست آمد .

برای نسل امروز که دردامان این‌همه پیشرفت و توسعه قرار گرفته است ارزش یابی وبررسی واقعی اوضاع موجود میسرنیست آیندگان بافراغت بیشترجهش‌های دوران پس از انقلاب را ارزیابی خواهندکرد و روزهای طلائی‌امروز رابخاطر می‌آورند .

سالروز انقلاب شاه و مردم روز تاریخی و پرشکوه
ششم بهمن
را به پیشگاه رهبر خردمند
شاهنشاه آریامهر
و ملت شریف ایران تبریک میگوئیم
کارکنان شرکت برق منطقه ای تهران

اطلاعات
دختران وپسران
روزهای یکشنبه
منتشر میشود

توجه کنید :
هم اکنون بیماری نیازمند خون شما است
حادثه خبر نمیکند، شاید شما روزی محتاج خون بشوید
مرکز انتقال خون شیر و خورشید سرخ آماده است
بشما خون بدهد و یا خون شما را در اختیار نیازمندان بگذارد
خیابان ناصرخسرو جنب دارالفنون
تلفن ۳۰۴۴۷۵

باکمال افتخار و مباهات روز تاریخی ششم بهمن
سالروز انقلاب نوین ایران
را که برگ زرین تاریخ حیات ملی ایران است بحضور باسعادت
شاهنشاه آریامهر
و کلیه هموطنان عزیز تبریک میگوید
کمپانی سینگر

مؤسسه کالای صنعتی
افتخار دارد که آغاز هشتمین سالگرد ششم بهمن ، روز انقلاب شاه و مردم را به پیشگاه رفیع ذات اقدس شهریاری و عموم هم میهنان عزیز تبریک گفته توفیق بیش از پیش ملت ایران را در اجرای منشور این انقلاب مقدس از خداوند متعال مسئلت مینماید .
ابوالقاسم نوروز

روز ششم بهمن
روز بزرگداشت انقلاب درخشان شاه و ملت را
بعنوان روز تجدید حیات و سرآغاز عصر نوین تاریخ
ایران به پیشگاه
شاهنشاه عدالت گستر
و عموم هم وطنان عزیز صمیمانه تبریک می گوید
شرکت مجم

لوله و ماشین سازی ایران

سالگرد روز تاریخی و پرشکوه

ششم بهمن

سرآغاز تحولات ایران نوین را به پیشگاه مبارک رهبر خردمند

شاهنشاه آریامهر

وقاطبه ملت شریف ایران تبریک و تهنیت میگوییم.

از طرف هیئت مدیره و کارکنان شرکت سهامی لوله و ماشین سازی ایران

مهندس داود رجبی

صفحات مخصوص اطلاعات بمناسبت :

سالروز انقلاب ششم بهمن

تهیه و تنظیم مطالب از : سرویس فوق‌العاده روزنامه اطلاعات

تحلیلی عمیق از مبارزه زنان ایران برای آزادزیستن

انقلاب ایران

پایانی بود برای ۱۳ قرن اسارت زن ایرانی

در انقلاب ایران شهبانوی ایران نقشی بزرگ در سازندگی ایران‌نوین واحقاق حقوق زنان ایران‌ایفاکردند.

نام زن در تاریخ مدون بشر همیشه با قهرمانی وفداکاری توام بوده است. چه آنموقع که نقش کدبانو و همسر و مادر را ایفا کرده، چه هنگامیکه به کار های اجتماعی پرداخته، زن کمال شایستگی و لیاقت خود را ابراز داشته است .

در اسطوره ها، در روایات مذهبی ودر داستانهای واقعی هرجا از زن سخن رفته با ستایش و قدر شناسی توام بوده است. اساطیر اززمانی چون گردآفرید که از دژ ایرانیان در مقابل تورانیان دفاع کرد. مذهب از زمانی چون حضرت زینب (ع) خواهر گرامی حضرت حسین(ع)، همسران نوح و ابراهیم به‌نیکی یاد کرده و در دنیای واقعیتها نیز هریك از ما قهرمانیهای زنان را بکرات خوانده ویاشنیده‌ایم.

اما عجبا که این چهره محبوب و فداکار را زمانی دراز غباری از اندوه وستم‌کشی فرا گرفته بود، و زن بناحق زیر سلطه اختناق‌آور مقررات، قیود و سنتهای ارتجاعی حاکم بر جوامع بشری رنج می‌کشید.

این ناراحتیها مختص جوامع یا کشور های معینی نبوده است بلکه از یك دوره از تاریخ تقریبا درهمه جای دنیا زنان فشار محدودیت و محرومیت را یکسان تحمل کرده‌اند، در کشور ما پیش از اسلام و حتی صدر اسلام زنان از امتیازات و حقوق فراوانی بهره گرفته و در بسیاری از موارد حقوقی همسنك با حقوق مردان داشته‌اند .

جامعه ایرانی قرون پیش‌از اسلام ونیز مذهب باستانی کشور ما برای زنان حقوق و مقام والائی قائل بودند آئین زرتشت ملائك اصلی را به سه مرد وسه زن تقسیم کرده بود وزن ایران باستان می‌توانست دارائی خودرا شخصا اداره کند، میتوانست بمقام قضاوت برسد و حتی سلطنت کند، کمااینکه تاریخ‌سلطنت ساسانیان برایران بانام دو زن بنامهای پوراندخت و آزرمیدخت که بر اریکه شاهنشاهی ایران تکیه زدند توام است .

آئین مقدس اسلام نیز برای زنان ارج و مقامی والا قائل شده است وقوانین و فقه‌اسلامی نه‌فقط استقلال اقتصادی و حق مالکیت و تصرف‌زن را دراموال‌شخصی خود برسمیت شناخته‌بلکه‌در بسیاری از موارد نظیرسرمایه گزاری ، اجاره ، وقف ، بازرگانی ، قرار دادهای تجارتی، عطیه، بخشش و... برای زنان‌حقوقی برابرمردان قائل شده است .

لیکن علیرغم آن سابقه تاریخی و تصریح دین رسمی کشور در دوره‌ای از تاریخ ایران که زمینه برای‌پیشرفت افکار ارتجاعی آماده‌گی‌داشته زنان کشور ما بتدریج با محدودیتها و تلخکامیهای متعددی روبرو شدند واین محدودیت ها روز بروزبیشتر میشد تا آغاز دهه های اول سال ۱۳۰۰ شمسی ...

موضوع حیرت آور اینکه علیرغم این محدودیت وظلم وستم، در طول دوره اختناق بازهم هرموقع ایجاب میکرد زنان کشور ماازچهاردیواری محدود خانه خویش پا بیرون می گذاشتند و بنحوی قاطع و موثر درامور اجتماعی‌دخالت میکردند. یکی از اینموارد جادثه‌ای است که در اوج اختناق زن‌ایرانی یعنی‌درسال ۱۲۹۰ شمسی رویداده است. شرح حادثه بدینقرار است که :

اولتیماتوم

دراین سال دولت ایران یك آمریکائی را بنام مورگان مستشار مالی مورد بحث را اخراج کند و بدنبال این اولتیماتوم سپاهیان خود را بمناطق شمالی ایران فرستاد.

اقدام دولت روسیه تزاری باموج مخالفت ها وتظاهرات مردم ایران مواجه گشت لیکن هیچیك از این امواج به خروشندگی تظاهرات‌زنان آنروز ایران نبود، چرا که سیصد بانوی پوشیده‌ازحجاب ومحروم آنروزگار به مجلس رفتند ودر آنجا پس از پاره کردن نقابهای خویش تهدید کردند اگر نمایندگان‌مجلس زیر بار زورگوئی روسیه تزاری برود آنها را خواهند کشت و سپس خود واعضای خانواده خویش رابقتل‌خواهند رساند،شرح این ماجرا را مورگان شوستر در کتاب معروف خود بنام « اختناق ایران» چنین آورده است .

«درود و عزت بی‌حد به زنان روبسته ایران باد ! زنانی که سنت های اجتماعی حصاری نفوذ ناپذیر برگرد آنها کشیده بود،زنانی که عاری از استقلال اجتماعی وفکری بودند و هیچگونه امکاناتی برای کسب دانش‌و پرورش روحی خویش‌نداشتند وبا وجود این عشق سرشاربه وطن‌روح آنهارا سیراب‌کرده بود. بااین عشق بود که موقعیکه شهرت یافت وکلای مجلس ایران در جلسه‌ای سری تصمیم به تسلیم در برابر زور گرفته‌اند، این زنان توهین بیگانه را مردانه پاسخ گفتند و در یك روز و یکساعت سیصد تن ازایشان از خانه ها و حرمسرا های محصور خویش با چهره‌هائی از خشم برافروخته بیرون آمدند ودر حالیکه بسیاری از ایشان در زیر چادر های خویش طپانچه‌هائی پنهان داشتند بمجلس رفتند و در آنجا نقابها را پاره کردند و اعلام داشتند که اگر وکلای مجلس از روی زبونی و ترس شرافت ملت ایران را زیرپا گذارند، هم آنان و هم شوهران و فرزندان خویش‌و هم خودشان را خواهند کشت تالااقل اجساد آنان گواه شرف ایرانی باشد »

این بود نقش زنان ایران بهنگامیکه درنهایت‌محدودیت وخفت روزگار میگذراندند . اما خوشبختانه اندکی پس‌از این وقایع با تحولاتی که در ایران رخداد و نیز با مساعد شدن زمینه گامهای مساعدی در جهت اعطای حقوق حقه‌زن ایرانی صورت گرفت. زیرا باآغاز سلطنت رضاشاه‌کبیر بانی ایران نو راه برای رسیدن به نخستین وارزنده‌ترین هدف جامعه زنان‌ایران هموار گردید .

در پرتو امنیت وآرامشی که طی سالهای سلطنت رضا شاه کبیر حاصل شده بود، برای نخستین‌بار درسال ۱۳۰۹ گروهی از زنان‌درخانه های خود ومجالس مهمانی به لباس اروپائی درآمدندوگروه کمی نیزامکان‌آنرا یافتند که

بقیه در صفحه ۲۲

... ودرعهد سلطنت سلسله پهلوی، چادرسیاهی که‌پس ازسقوط‌امپراطوری‌ساسانی برزندگی زن ایران کشیده شده بود بدور افکنده شد

ارین

سالروز انقلاب ششم بهمن، سرآغاز تحولات و ترقیات بزرگ ملی را به هموطنان عزیز شادباش میگوید وتحت رهبری اعلیحضرت همایون شاهنشاه آریامهر برای ملت و میهن گرامی سعادت و پیشرفت بیشتری راآرزومنداست.

سالگرد ششم بهمن روز پرافتخار

انقلاب سفید ایران

را به پیشگاه

شاهنشاه آریامهر

وبعموم هم میهنان عزیز صمیمانه تبریك وشادباش میگوید

شرکت ایران پیما

با افتخار و خرسندی

سالگرد روز تاریخی ششم بهمن

را که مظهر پیوند عمیق شاه و مردم است به فرد فرد

هم وطنان عزیز تبریك میگوئیم

شرکت سهامی تولیدی شرق

تهیه و تنظیم مطالب از :
سرویس فوق‌العاده روزنامه
اطلاعات

سالروز انقلاب ششم بهمن

صفحات مخصوص
اطلاعات بمناسبت :

انقلاب ایران پایانی بود برای ۱۳ قرن اسارت زن ایرانی

بقیه از صفحه ۲۱

بدون حجاب در خیابانها ظاهر شوند .

درسال ۱۳۱۱ نیز دومین کنگره عمومی زنان شرق با شرکت نمایندگان ۱۲ کشور در تهران تشکیل شد و مسئله ایجاد شرایط مساعد برای برخورداری زنان از امکانات فرهنگی و تعلیماتی مورد تاکید قرار گرفت و حکومت جدید و مقتدر ایران درپرتو رهبری اعلیحضرت رضاشاه کبیر کوشش درراه انجام این هدف راوجهه همت خود قرار داد .

سرانجام باهمت والای رضاشاه کبیر گام اصلی برای رهائی زن ایرانی برداشته شد . در این روز حجاب که مشکل اصلی زنان کشور ، برای شرکت دراجتماعات و زندگی اجتماعی بودملغی اعلام گردید و گروهی اززنان برای نخستین بار دریك مراسم رسمی و اجتماعی شرکت کردند. رضا- شاه کبیردرهمین مراسم بیانات تاریخی خویش را دربارهٔ زنان کشور بشرح زیر ایراد کرد:

«بینهایت مسرورم که می- بینم خانمها درنتیجه دانائی و معرفت به وضعیت خودآشنا شده و بی‌بحقوق و مزایای خود برده‌اند . ما نباید از نظر دور بداریم که درسابق نصف جمعیت کشور ما به حساب نمی آمد و نصف‌قوای عامله کشور باطل بود . هیچ وقت احصائیه از زنها برداشته نمی شد ، مثل اینکه زن ها افراد دیگری بودند و جزو جمعیت ایران بشمار نمی - آمدند . فقط دریك مورد از زنها احصائیه برداشته میشد و آن موقعی بود که وضعیت ارزاق مشکل میشد و برای تامین آذوقه سرشماری می- کردند . شما خانمها این‌روز را یك روز بزرك بدانید واز فرصت هائی که دارید برای ترقی کشور استفاده نمائید . شما خواهران و دختران من تربیت کننده نسل آینده خواهید بود و شما هستید که میتوانید آموزگاران خوبی باشید و افراد خوبی از زیر دست شما بیرون بیایند . از تجمل و اسراف بپرهیزید سادگی را پیشه خود سازید. کمك و یار مرد ها باشید . به اقتصاد و صرفه‌جوئی در زندگی عادت نمائید و به تمام معنی مفید به حال مملکت باشید.

زنان زحمتکش ایران دیگر میتوانند ادعا کنندکه در سرنوشت میهن‌خود با مردان شریك هستند .

از آنروز تاریخی تازمان اشغال ناجوانمردانه کشور که شش سال بطول انجامید زنان ایران گامهای بسیاری درجهت ترقی و پیشرفت برداشتند . آنهابه عنوان یك عامل‌انسانی وارد فعالیت های مختلف اجتماعی شدند و گروه های مختلفی از آنان در بخشهای دولتی و خصوصی به خدمت پرداختند و امکان یافتند تا دردانشگاه ها به تحصیل به پردازند و اگر وضع بهمین منوال ادامه میبافت بی‌تردید زن‌ایرانی بزودی‌نائل به کسب شخصیت حقوقی و سیاسی می‌شد و می توانست‌در کار سازندگی اقتصادی و اجتماعی مملکت بنحو موثری شرکت جوید . لیکن متاسفانه با پیش آمد حادثه شوم شهریور ۲۰ و اشغال کشوراین سیرتحول متوقف ماندو براثر قطع‌قدرت آمرانه یك‌رهبر مقتدر نهضت آزادی زنان که طی شش سال به پیشرفتهای زیادی‌نائل آمده بود در فنون مشکلات غرق گردید. باتوجه‌به وجود افکار ارتجاعی دربرخی از مناطق کشور میتوان دریافت که این مشکلات گردونه پیشرفت زنان را از حرکت باز می داشت.

*** یك دوره تازه**

این وضع همچنان ادامه داشت‌تا مجدداباانجام انقلاب سفید ششم‌بهمن زمینه تازه‌ای برای کسب حقوق‌زنان فراهم گردید و زنان کشور به یکی از آرزو های خود نائل آمد . این حق رای و شرکت درانتخابات بود .

لازم به یادآوری است با وجود آنکه درمقدمه قانون اساسی ایران تصریح شده که «... هریك از افراد اهالی مملکت درتصویب و نظارت امور عموم محق و سهیمند» و این تصریح طبعا شامل زنان مملکت نیز می شده است، معهذا افکار ارتجاعی زنان را از این حق مسلم خود و شرکت در سرنوشت کشور خویش محروم کرد . و از قانون انتخابات آنان را بافرا دادن در ردیف دیوانگان و جانیان از حق انتخاب شدن وانتخاب کردن محروم گردانده بودند.

درقسمتی از ماده قانون انتخابات مجلس شورای ملی درگذشته ذکر شده است :

«کسانی که از حق انتخاب کردن محرومند عبارتند از: نسوان ، کسانیکه خارج از رشدند و تحت قیمومیت‌شرعی هستند، ورشکستگان بتقصیر، متکدیان و اشخاصی که به وسائل بیشرفانه تحصیل‌معاش مینمایند ، مرتکبین قتل و سرقت و سایر مقصرینی که مستوجب حدود قانونی‌اسلامی شده‌اند ...»

بدین ترتیب ملاحظه می - شود که چه حظای فاحشی‌در باره زنان کشور اعمال میشده است . بالاخره ملت ایران درروز تاریخی ششم بهمن سال ۱۳۴۱ اصول انقلاب‌شاه و مردم را که اصلاح قانون انتخابات یکی از آنها بودبا اکثریت قاطع تصویب کرد و راه عملا برای تکمیل حقوق اجتماعی و سیاسی زنان‌هموار شد.

آخرین واساسی ترین گام برای اعطای حقوق زنان در روز هشتم اسفند ماه ۱۳۴۱ برداشته شد ، بدین ترتیب که بدنبال تظاهرات پرشور و مبارزاتی که به اعتصاب‌یك روزه زنان درکلیه ادارات و سازمان های‌دولتی وخصوصی منتهی گردید ، شاهنشاه آریامهر درروز هشتم اسفند ۴۱ درکنفرانس اقتصادی تهران آزادی کامل زنان کشور را اعلام فرمودند ، و بدنبال اعلام‌این‌آزادی بیاناتی به شرح زیر ایراد فرمودند:

- «خدای را شکر که اکنون آخرین ننك اجتماعی ما نیز برطرف شده و این زنجیر تحقیر و اسارت که برگردن نصف جمعیت این مملکت بود برداشته و پاره شد . درمملکتی که نسوان آن دوشادوش مردان به دبستان ها و دبیرستان ها و دانشگاه ها میروند چطور می توان انتظار داشت که به یك زن بعداز طی تمام این مراحل گفته شود که در ردیف مجبورین و دیوانگان است و نمی تواند بفهمد و اظهار نظر کند که حتی مثلا درشهر او بچه شکلی باید خیابان تمیز شود ؟ چنین زنی ، مثل همطرازان خودش در میان مرد ها ، به مقتضای اصل طبیعت و بمقتضای اصل تمدن حق دارد که عینا در شرایط مساوی نه فقط درامورخانواده خانه‌خودش بلکه‌درامورمملکتی و امور معاشی و سیاسی کشورش اظهار نظر کند . چطور ممکن است یك مرد به خودش حقوقی بدهدو این‌حق را از مادر یا خواهر خودش سلب نماید ؟ اصلا چطور ممکن است یك کسی که مادرش باو حق حیات داده است بزرك بشود و بگوید که مادر من درزمره دیوانگان یا بدکاران است ؟ این هم بر خلاف طبیعت و بشریت و هم برخلاف تمدن است ...»

بدین طریق تمام در های بسته بروی‌زن ایرانی گشوده شد و او توانست به مقامی که شایسته آن است برسد.

درشهریور ماه ۴۲ اولین‌زن بعنوان کدخدا برگزیده‌شده و پس‌از آن‌در بیست‌ویکمین وبیست‌ودومین دوره انتخابات مجلسین شورا و سنا گروهی از زنان کشور به نمایندگی از طرف مردم به مجلس راه یافتند و بتدریج تازمان حاضر گروه دیگری‌از زنان‌تحصیل- کرده‌ولایق توانستند مقاماتی نظیر شهرداری ، معاونت استانداری ، معاونت وزارت و بالاخره وزارت‌را اشغال کنند، زنان ما حتی پا را از این‌حد فراتر گذاشته و برای اثبات لیاقت خود همدوش برادران سپاهیان دانش‌و بهداشت‌خود به روستا ها رفته و به خدمت پرداخته‌اند.

امانباید پنداشت که مبارزه زن ایرانی بهمین‌جاخاتمه یافت است زیرا او هنوز برای اثبات ارزش های خود و ثبوت این نکته که‌واقعا شایسته دریافت حقوقی مساوی ، بامردان بوده است راه درازی در پیش‌دارد، وباآگاهی برهمین موضوع است که زنان کشور باتجمع درجمعیت های مختلف که‌در راس همه آنها سازمان زنان ایران به ریاست شاهدخت اشرف پهلوی قرار دارد ، کوشش‌های هماهنگی رادنبال می کنند.

*** نقش زنان امروز**

امروز بعدازشش سال‌زنان کشور ما دربسیار ی‌از رشته

بقیه در صفحه ۴۳

سالروز فرخنده
ششم بهمن
روز انقلاب سفید شاه و ملت
را به پیشگاه رهبر توانای انقلاب تبریک میگوئیم
مدیر کارخانه مولن روژ
محمدکریم ارباب

روز تاریخی ششم بهمن، سالروز انقلاب
نوین شاه و مردم را که بزرگترین روز تاریخی در حیات
ملت ایران است به پیشگاه شاهنشاه آریامهر
و کلیه هموطنان عزیز تبریک میگوید
شرکت سهامی تیغ پرما ایران

باکمال افتخار
سالروز تاریخی
ششم بهمن روز انقلاب سفید
را بعموم ملت ایران تبریک میگوئیم
شرکت پرس ترانسپورت بار
حمل ونقل بین المللی

ششم بهمن
روز انقلاب شاه و ملت را که سرآغاز شادکامی ایرانیان نوین است به پیشگاه
شاهنشاه آریامهر
و ملت حق‌شناس ایران صمیمانه تبریک عرض مینماید
سازمان آب و برق آذربایجان

پاناما
تهیه کننده عالیترین پیراهن مردانه درایران
ششم بهمن
سالروز انقلاب نوین ایران را به پیشگاه مبارک
شاهنشاه آریامهر و هم میهنان عزیز تبریک و تهنیت میگوید

تهیه و تنظیم مطالب از:
سرویس فوق‌العاده روزنامه
اطلاعات

سالروز انقلاب ششم بهمن

صفحات مخصوص
اطلاعات بمناسبت:

انقلاب ایران پایانی بود برای ۱۳ قرن اسارت زن ایرانی

اینها زنان ازبند رسته ایرانی هستند که ازسقوط امپراطوری ساسانی تا انقلاب بزرگ ایران نقشی درتحولات اجتماعی میهن خود نداشتندواکنون در سازندگی ایران آینده با مردان شریک‌اند.

اشتغال دارند و بیش ازچهل نفر زن درواحدهای فرهنگی سراسر کشور سرگرم کار می باشند.

غیر این عده، گروهی از بانوان تحصیلکرده ایرانی‌در مشاغل بسیار حساس علمی‌و اجتماعی پستهای حساسی را در اختیار دارند که می توان بعنوان نمونه از مسئولیت بانوان‌درراکتور انمی‌دانشگاه ونقش آنان در مرکز آمار ایران نام برد. براین دسته باید زنان پلیس، بانوان شاغل در قسمتهای نیروی‌هوائی و نیروی زمینی را نیز افزود.

سازمان زنان ایران

فعالیتهای اجتماعی زنان ایران از سال ۱۳۴۵ در سازمانی‌بنام‌سازمان زنان‌ایران متمرکزشد.ازسال ۱۳۱۴ببعد بتدریجا انجمن های مختلفی از زنان که هریك هدف ارزنده‌ای داشتند در مرکزو نقاط مختلف کشور تشکیل شد وزنان در زمینه انجام خدمات اجتماعی گامهائی برداشتند لیکن وظیفه‌اساسی ومهم زنان از هنگامی آغاز شد که‌ازحقوق کامل‌سیاسی نیز بهره‌مند شدند.

والاحضرت شاهدخت اشرف پهلوی که‌تهضت آزادی‌زنان و تحقق قسمت‌اعظم هدفهای آن مرهون مساعی با ارزش ایشان است با درك اهمیت این وظیفه خطیر ونیزبمنظور آنکه کوششهای پراکنده زنان در امور مختلف‌اجتماعی تمرکز یابد وبانیروی‌بیشتری با اصول انقلاب ایران‌همگام گردد مقرر داشتند که‌درباره ایجاد تشکیلات تازه‌ای که با روح و حرکت و جنبش زنان متناسب باشد، مطالعه لازم به‌عمل آید. پس‌ازانجام مطالعات لازم در این زمینه والاحضرت طی پیامی که در روز ۲۹ امرداد سال ۱۳۴۵ ایراد کردندموجودیت چنین سازمانی را اعلام فرمودند.

سازمان زنان ایران هدف هائی را درزمینه های‌فرهنگی اجتماعی، اقتصاد خانوادگی، بین‌المللی و ..تعقیب کرده ومی کوشد تا با استفاده از نیروی خلاقه زنان کشور در جهات فوق‌الذکر خدماتی را به مردم کشور عرضه نماید.

تعداد سی و دو جمعیت از جمعیتهای زنان کشور عضو این سازمان می‌باشندبعلاوه جمعیت های زنان ۱۳وزارت‌خانه نیز به این سازمان پیوسته‌اند.

لازم به یادآوری‌است ۱۴ جمعیت و اتحادیه از زنان نیز وجود دارد که هنوزبه عضویت سازمان زنان در نیامده‌اند.

سازمان زنان ایران درطول اجرای برنامه چهارم آبادانی کشور ٤ برنامه کلی بشرح زیر برای کار خود در نظر گرفته است که اکنون سرگرم اجرای آن‌می‌باشد.

۱- ترفیع‌مقام زن‌درایران و ارتقاء سطح فرهنگی و اجتماعی و اقتصادی زنان و آشنا کردن آنان به حقوق‌و تکالیف اجتماعی خود.

۲- یاری کردن زنان‌ایرانی در اجرای مسئولیت های اجتماعی‌خودو همچنین ایفای نقش‌مهمی‌که‌بعنوان همسر و مادر در خانواده متحول‌ایران بعهده دارند.

۳- هماهنك کردن‌فعالیت های دسته جمعی زنان، در زمینه‌های مختلف اقتصادی و اجتماعی و شرکت‌دادن زنان در کوششهای عمومی در راه ترقی و تعالی اجتماعی ایران بخصوص از طریق تعلیم و تربیت و مبارزه بابیسوادی و فعالیت های فرهنگی دیگر.

٤- ایجاد تفاهم وبرقراری مناسبات متقابل میان زنان ایران و زنان سایرکشورها.

بقیه از صفحه ۴۲

های زندگی اجتماعی ایفاگر نقش های حساسی هستند. در زمینه های کشاورزی، صنعت، بازرگانی علوم، سیاست، اقتصاد و گروهی از زنان کشورشاغل مقامات حساسی می باشند، و درسطح پائین‌تر زنان وظیفه بزرگی برای‌توسعه اقتصادی صنعتی کشور بعهده دارند.

در روستاهای کشورحدود ٤٫۷۷۶٫۰۰۰ نفر زن درعین حال که به وظیفه خانه داری اشتغال دارند و مددکار شوهران خود در کار های کشاورزی می باشند. جالب اینستکه در سراسر کشور ٦۷۷۳۰۰ زن‌منحصرابفعالیت های‌تولیدی کشاورزی‌سرگرم میباشند.

در شهر های کشور نیز ۳۰٥٤۰۰نفربکارهای مختلف اداری و تولیدی اشتغال‌دارند و گروهی معادل ۱۱۰۰۰نفر بیکار و در صدد یافتن‌کاری جهت اشتغال میباشند.

این ارقام مربوط به‌سر- شماری عمومی سال ۱۳٤٥ کشور می باشد.

بررسی وضع حاضرجامعه زنان از لحاظ پیشرفتهای فرهنگی و مقایسه آن با گذشته نشان می دهد که زنان در طی سالهای اخیر از این لحاظ به‌پیشرفتهای چشم- گیر و قابل توجهی نائل آمده‌اند.

تا قبل از هفده دی ۱۳۱٤ فقط تعداد معدودی از زنان ایران باسواد بودند و این زنان نیز وابسته به طبقه ثروتمند و خواص کشور بودند. درآن روزگارامکان تحصیل برای زنان وجود نداشت انحطاط وعقب‌ماندگی فکر به زنان کشور اجازه تحصیل‌نمیدادلیکن بابازشدن درهای موسسات آموزشی در ۱٤دیماه۱۳۱۷ به‌روی‌دختران وزنان ایرانی این فرصت نصیب آنها شد تا به‌تحصیل در رشته های مختلف علمی پرداخته ودوش بدوش‌مردان در عرصه علم و دانش گام بردارند.

تعداد زنان تحصیل کرده کشور بدین ترتیب روزبروز افزایش یافت بطوریکه فی- المثل در سال تحصیلی ٤٦- ٤٥ گروهی معادل ۱۳۷۳نفر زن در رشته های تعلیمات عالیه مانند پزشکی، حقوق و دندانپزشکی فارغ التحصیل شدند. در سال تحصیلی ٤٦-٤۷ نیز ۱۴۱۰۰ نفر از زنان کشور در دانشگاه هاو مدارس‌عالی سرگرم تحصیل بوده‌اند.

امروز زنان کشور نه فقط در مشاغلی که یادآور شدیم سرگرم کار هستند بلکه به مقام استادی دانشگاه نیز رسیده‌اند و حتی یك زن به پست معاونت یکی از بزرگ- ترین دانشگاه های ایران، یعنی دانشگاه اصفهان دست یافته است، و جالب اینکه بیش از چهار صد نفر از زنان فاضل‌ایرانی دردانشگاه هاو مدارس کشور بتدریس

روز ششم بهمن

روز بزرگداشت

انقلاب شاه و ملت

را به پیشگاه رهبر خردمند و عالیقدر

شاهنشاه آریامهر

تبریک میگوئیم

کارخانه کابل سازی ایران بایکا

هفتمین سالروز تاریخی ششم بهمن

انقلاب سفید ایران

را که موجب بزرگترین جنبش عمیق اجتماعی کشور شده است به پیشگاه

شاهنشاه آریامهر

و ملت غیور ایران تهنیت میگوئیم

گروه صنعتی بهشهر

مفتخریم که سالروز

انقلاب سفید

شاهنشاه آریامهر

را به ملت غیور ایران تهنیت بگوییم

مدیر شرکت سهامی آرزومان گورگ آودیسیان

صفحات مخصوص اطلاعات بمناسبت :

سالروز انقلاب ششم بهمن

تهیه و تنظیم مطالب از : سرویس فوق‌العاده روزنامه اطلاعات

سپاهی دانش بامشعلی درشب روستاها

پیشقراولان مبارزه باجهل، نادانی وفساد

دختران سپاهی طی یکی از تمرینات به‌صف ایستاده‌اند وافسر مربوطه وظایف یک سپاهی را برایشان بیان میدارد .

دوهزار سال پیش «سیسرون» خطیب معروف رم ، میگفت : (حکومت چه هدیه‌ای بزرگتر یابهتر از این میتواند بما بدهد که جوانان ما را تعلیم بدهد و باسواد کند؟ واین گفته پس از دو هزار سال در مورد ماصادق بود، و همواره نیز در مورد هر کشور وهر جامعه صادق خواهد بود» .

«بنابراین ، باین نتیجه رسیدم که میباید درین مورد ازنیروی خلاقه وزائیده‌ای که یقین داشتم در نهاد هر جوان شرافتمند و باکدل ایرانی نهفته است کمك گرفته شود، یعنی از میان جوانان دیپلمه که طبق قانون بخدمت وظیفه عمومی احضار میشوند. عده‌ای دوره خدمت وظیفه خود را به تعلیم بیسوادان درروستاهای مختلف کشور که فاقد بستان هستند بگذرانند.»

«این طرح انقلابی که میبایست بعدها انعکاس آن در همه‌جا طنین افکن شود و بصورت یکی از مترقیانه‌ترین طرحهای اجتماعی عصر حاضر در آمده در چهارم آبانماه و دوازدهم آذرماه سال ۱۳۴۱ بادولایحه مصوبه دولت بصورت قانونی درآمد، ودر ششم بهمن همان سال نخستین دسته سپاهیان دانش دوره آموزشی چهار ماهه خودرا آغاز کردند تاپس از آن روانه روستاها شوند و بقول افلاطون ، آن مشعلی را که در دست خود داشتند بدیگران بسپارند» .

«ازآن هنگام بود که یك حماسه واقعی که میتوان آنرا حماسه سپاه دانش ایران نام داد آغاز شد. افراد این سپاه غالبا باجنان شور و عشق و ایمانی بانجام وظیفه خویش در دورترین روستاها و در نامساعدترین شرایط پرداختند که بزودی ستایش و احترام عمومی را نسبت بخویش برانگیختند ، و امروز بسیاری از آنان بصورت قهرمانان گمنام یك ماجرای عالی انسانی درآمده‌اند که نه تنها مردم ایران بلکه بسیاری از مردم پنج قاره جهان نیز با کار ایشان آشنائی دارند.»

حماسه واقعی

آنچه فوقا گذشت از کتاب انقلاب سفید ، آنجا شاهنشاه پیرامون سپاه دانش بحث میکنند - نقل شده است.

شاهنشاه از سپاه دانش به عنوان یك حماسه واقعی ،یاد می‌کنند، وامروز پس از شش سال وقتی به حاصل این کار انقلابی می‌نگریم در می‌یابیم که لقب حماسه واقعی برای این کار انقلابی زیبنده ودر خوراست .

سپاه دانش کاری برتر از یك انقلاب وپدیده‌ای ارجمندتر ازیك حماسه بود ،کاری بود که جهان وجهانیان را در مسیری تازه انداخت .اقدامی بود که به بشریت راه فرار از جهل و نادانی را آموخت..

ما با استفاده از این راه حل توانستیم در طی مدت کوتاهی نه فقط صدها هزار روستائی کم سال وسن را از نعمت سواد بهره‌مند کنیم بلکه توانستیم تمدن وشیوه‌های جدید را نیزبه روستاهای عقب مانده و محروم مملکت بـه کشانیم .

تاسرحد پیروزی

سپاهی دانش ، در طی سالهای اخیر برای ملت ایران بصورت چهره‌ای محبوب در آمده است.سپاهیان دوره‌های اول قرب و منزلت خاصی در برابر ملت ایران دارند .زیرا آنها هنگامی بعنوان رسولان دانش و بینش راهی روستاها ونقاط دورافتاده مملکت شدند که دهکده‌های ما هیچ چیز نداشت، سپاهی‌دانش دوره‌های اول وقتی بروستا میرفت بـا کوهی از مشکلات مواجه بود لیکن آگاهی وی بر ارزش وعظمت کاری که بعهده او گذاشته شده بود به وی آنقدر قوت قلب و پایداری می‌داد که تا سرحد پیروزی در برابر این مشکلات مقاومت ورزد .

در روستای آنروز نه‌منزلی برای سکونت او وجودداشت ونه محلی برای تشکیل کلاس ، و بدیهی بود وقتی کلاسی نباشد میز ونیمکت وتخته سیاه و ... هم وجود خارجی نخواهد داشت ، و سپاهی دانش می‌باید همه‌این کمبودها را باکمك اهالی ده جبران می‌کرد و می‌ساخت.

عده‌ای که یا محیط ده‌را ندیده‌اند و یا هنوز عظمت و وسعت برنامه سپاه دانش را درك نکرده‌اند تصور میکنند وقتی جوانی بنام سپاهی‌دانش عازم خدمت در ده میشود از بهترین وسائل ایاب و ذهاب استفاده کرده و پس از ورود به ده‌درخانه‌ای که قبلا برایش مبلمان و آماده شده‌سکونت می‌گزیند، و کار تدریس را در مدرسه‌ای نوساز ومدرن با کلاسهای متعدد با استفاده‌از وسائل سمعی و بصری به‌کار تدریس می‌پردازد ؛! در حالی که حقیقت سوای این است:

در روزگار شروع اجرای برنامه سپاه دانش به علتی که همه برآن آگاهی داریم بسیاری از روستاهای ما فاقد جاده اتومبیل‌رو بود و حتی از بسیاری از روستاها بعلت کوهستانی بودن رفت و آمد بااسب و قاطر هم غیر ممکن بودو بهمین‌علت موارد‌بسیاری دیده شده که سپاهی دانش برای رسیدن به روستای‌محل ماموریتش فاصله شهر تـا روستا را پای پیاده طی‌کرده است.

در روستا سپاهی دانش با کسی آشنائی نداشت . حتی گاهی زبان روستائیان را هم که یك لهجه محلی بود نمی‌فهمید . محل سکونـت آماده‌ای هم وجود نداشت .و اوناچار باید تا دوسه‌روزی در خانه کدخدا میهمان میشد که گاهی کدخدا هم درخانه نبود ...

تصور کنیم‌این جوان‌کیست، مگرنه اینکه تا چند ماه‌پیش او دانش آموز دبیرستان‌بود. وشب و روز از حمایت و مراقبت والدینش برخوردار بوده است‌حال بااین مشکلات چه بکند ؟

او میداند چه باید بکند . زیرا در دوره تعلیماتی به او تفهیم شده چه رسالت خطیری به‌عهده او واگذار شده است واو برای انجام خدمت مقدس خود باید با خیلی مشکلات و موانع بجنگند . پیاده روی و شب در مسجد یا حمام ده خوابیدن سهل است. او باید کارهای اساسی‌تری بکند باید بادست خود و با نیروی اندیشه‌اش از هیچ همه چیز بسازد.

وسپاهی پرشور ما که دلش مالامال از انساندوستی وعشق بهمنوع میباشد کار سازنده خود را شروع کرده و آنچه رابباید بسازد میسازد .

مدرسه میسازد. جاده‌میسازد. حمام میسازد . میز ونیمکت میسازد . بچه‌ها و بزرگسالان را جمع می‌کند و بکلاس درس میکشانـد . به آنها نوشتن‌و خواندن می‌آموزد . بمردم ده راه بهتر زندگـی کردن . رعایت بهداشت و خوب‌زیستن را یاد میدهد .

تنها کسانی میتوانند بـه میزان سازندگی و عظمت برنامه سپاه دانش پی ببرند که یکبار در هفت سال پیش ویکبار هم در زمان حاضربه روستاهای مملکت سفر کرده باشند.

* دیدکلی

چنین افرادی بسختی میتوانند باور کنند که اینجا همانجائی است که‌هفت‌سال‌پیش دیده‌اند زیرا نه فقط قیافه محیط‌عوض شده بلکه طرز تفکر ورفتار روستانشینان کشور ما نیز دستخوش دگرگونی همـه جانبه‌ای گردیده است .

نتایجی که از اجرای‌اصل هشتم انقلاب‌سفید ایران‌یعنی قانون تشکیل سپاه دانش حاصل شد. متنوع و فراوان است که بی‌شك بر شمردن آنها نیازمند تحریـر کتاب قطوری است .

قبل از اجرای‌برنامه سپاه دانش مجموع دانش آموزان مناطق‌روستائی کشور۶۰۴۰۶۱ نفر بود. این رقم در سال تحصیلی۴۸-۴۷به۱،۳۹۶۶۱۱ نفر (یعنی بیش از دو برابر) بالغ گردیده است.

در سال تحصیلی جاری پیش بینی‌شده که عده دانش آموزان‌روستائی کشور۱٫۵میلیون نفر برسد ، به این ترتیب مشاهده میشود که نسبت افزایش آمار دانش آموزان روستائی در سال تحصیلـی گذشته با مقایسه سال قبل از اجرای برنامه سپاه دانش ۱۳۱ درصد ودر سال‌تحصیلی جاری ۱۵۸ در صد میباشد.

لازم به یادآوری است ار ۴۳۴۲۵ نفر سپاهی دانش که خدمتشان منقضی شده است تاکنون ۲۲۹۴۸ نفر آنها (یعنی بیش از ۵۰٪) رسما به استخدام وزارت آموزش‌و پرورش‌درآمده‌و خدمت‌مقدس خود را در روستاها ادامـه میدهند.

* شرکت زنان

براساس فلسفه انقلاب‌سفید ایران زنان کشور ما نه‌تنها از وضع‌ناراحت کننده قبلی رهائی یافتند بلکه برای‌آنان سهم عمده‌ای هم درسازندگی کشور در نظر گرفته شد.

برهمین اساس و پس از آنکه شرکت زنان تحصیل کرده کشور درامور اجتماعی بصورت قانون درآمد ترتیبی داده شد که از دختران‌فارغ التحصیل کشور نیز در برنامه سپاه دانش استفاده شود.

اجرای این تصمیم درحقیقت یك گام تکمیلی در برنامه سپاه دانش محسوب میشودو هدف آنست که بااستفاده ' بانوان باسواد کشور در کار باسواد کردن زنان ودختران روستائی تسریع شود .

بهرحال ،در اجرای فرمان شاهنشاه آریامهر در مهرماه سال گذشته اقدام به تشکیل سپاه دانش دختران شد ، و اولین گروه دختران سپاهی پس از طی دوره ششماهـه تعلیماتی عازم روستاهای‌کشور گردیده و دوش بـدوش بـرادران سپاهـی خود به انجام خدمت پرداختند .

نکته جالب توجه اینکـه حضور سپاهیان دانش دختر در روستاها تا استقبال کم نظیر روستائیان کشور مواجه گردید و این حسن استقبال به دختران سپاهی امکان‌داد نه بادست بازتری به خدمت بپردازند.

دختران سپاهی نه فقط به کار تدریس می‌پردازندبلکه در مقیاس وسیعی با بانوان ده برای آشنا ساختن آنان به رموز زندگی همکاری کرده وضمنا در کارهای عمرانی و آبادانی‌روستا مشارکت‌دادند.

* برنامه‌های تازه

برای پیشبرد برنامه سپاه دانش و به ثمر رساندن‌هرچه بهتر این برنامه انقلابی‌اخیرا برنامه‌های اجرائی جدیدی تدوین گردیده که اهم آنها به شرح زیر میباشد .

۱- برای سپاهیان دانشی که پس از پایان خدمت یك سال سابقه آموزگاری د. روستاها را داشته باشند و معدل آنهاهم از سیزده‌بیشتر بوده و ضمنا فاصله محـل خدمت آنها از شهر ۴۰ تا ۵۰ کیلو متر باشد موسسه تحصیلات‌مکاتبه‌ای‌دائرخواهد شد. این‌سپاهیان میتوانندطی مدت شش سال لیسانسیه بشوند .

۲- تصمیم گرفته شده‌است تا سال ۱۳۵۰ کـه سال برگزاری جشنهای دوهزارو پانصدمین سال شاهنشاهـی ایران است ۲۵۰۰ مدرسه سپاه دانش در روستاهای کشور ساخته شود .

۳- کادر مامور بیمه سپاهیان دانش تجهیز خواهد شد تا امر بیمه آنها بهتر و دقیق‌تر انجام گیرد.

۴- گروهی از کارمندان سازمان سپاه دانش وسازمان پیش آهنگی ایران که‌اخیرا یك سمینار چهار روزه داشته‌اند . بزودی رهسپار روستاها شده و به‌مطالعه مشکلات کار سپاهیان دانش خواهند پرداخت و برای رفع آنها راه‌حل‌پیدا خواهند کرد.

۵- برای ارزیابی کار سپاهیان دانش هیئت داوران این سازمان همه ساله بـر- اساس گزارشهایی که از شهرستانها میرسد عده‌ای سپاهی ممتاز را انتخاب وبه پیشگاه شاهنشاه آریامهـر معرفی میکند این سپاهیان جـوائز نقدی خود را از دست مبارك‌شاهنشاه آریامهر دریافت می‌کنند و بعلاوه ،به امر معظم‌له بدون کنکور به دانشگاه راه می‌یابند و بـه تحصیلات عالی میپردازند .

۶- در آذرماه سال جاری ۵۵ دستگاه‌جیپ‌وسیله‌سازمان سپاه دانش خریداری شد و به شهرستانهای نوار مرزی کشور ارسال گردید تا کار رسیدگی به وضع سپاهیان دانش این مناطق با سهولت بیشتری انجام گیرد .

۷- وسرانجام ایجادشرکتهای تعاونی بمنظور رساندن بموقع خواربار به سپاهیان دانش‌نیز از اقدامات جدیدی در دست است که‌وسیله سازمان‌سپاه دانش انجام گرفته است .

* یك سرمشق جهانی

اندکی پس‌از اعلام وشروع این برنامه انقلابی ، جهان‌به سخن گفتن پیرامون آن پرداخت . در ممالك پیشرفته از این برنامه بعنوان راه حل شایان توجهی برای ریشه‌کن کردن جهل و بیسوادی سخن گفته میشد ، و در کشورهای عقب مانده و در حال توسعه سپاه دانش‌ایران

بقیه درصفحه ۳۸

سالگرد تاریخی ششم بهمن
روز رستاخیز ملی
را که سرآغاز تحولات نوین ایران ومبداء تجدید حیات تاریخ کشور بشمار میرود به قاطبه ملت شریف ایران تبریک میگوئیم
شرکت کارخانجات پارس ماشین
سازنده محصولات امرسون - ادمیرال وفریجیدر امریکا

سالروز فرخنده
ششم بهمن
روز انقلاب سفید شاه وملت
را به پیشگاه رهبر توانای انقلاب شادباش عرض میکنیم
کارخانه کاوه
سازنده کامیونهای دیزل ساك

شکوفه نو
SHECOUFEH NOW
جشن سالگرد ششم بهمن
روز انقلاب سفید شاه وملت
را که تحقق آرمانهای دیرینه ملت ایران بشمار میرود باغرور و خرسندی به قاطبه ملت شریف ایران تبریک و شادباش میگوید

سالروز انقلاب شاه ومردم
روز تاریخی وپرشکوه
ششم بهمن
را به پیشگاه رهبر خردمند شاهنشاه آریامهر وملت شریف ایران تبریک میگوئیم
شرکت ساختمانی بنادر

سپاه بهداشت:

سپاهیانی که سلامت هدیه میکنند

صدها هزار نفر بدست سپاهیان بهداشت زندگی بازیافتند

پس‌از اجرای موفقیت‌آمیز قانون تشکیل سپاه دانش و بررسی نتایج درخشان و غیرمنتظره‌ای که از اینطریق درروستا ها بدست آمد به تدریج فکر تشکیل سپاه جدیدی که بتواند بااستفاده از نیروی جوانان تحصیل کرده و متخصص کشور یکی از کمبود های زندگی روستانشینان کشور را جبران کند، قوت گرفت.

برای اجرای این فکر در اول بهمن ماه ۱۳۴۲ از طرف شاهنشاه آریامهر فرمانی به‌شرح‌زیر صدور یافت :

*** فرمان همایونی**

«بمنظور تعمیم آسایش جسمی و مداوای امراض و بهداشت عمومی‌مقدر میداریم از پزشکان فارغ‌التحصیل و لیسانسیه ها و دیپلمه ها سپاه بهداشت تشکیل شود که بطور گروه های سیار در دهات و نقاط بی‌بهره از امکانات بخدمت مشغول باشند . باشد که این اقدام آنها مثل سپاه دانش در تکمیل سازندگی اجتماع امروز ایران قرین موفقیت باشد .»

دراجرای فرمان همایونی قانونی تحت عنوان قانون سپاه بهداشت تدوین شدکه دراردیبهشت ماه‌سال ۱۳۴۳ از تصویب مجلسین گذشت و اندکی بعد نیز آئین‌نامه اجرائی آن تهیه گردید و درامرداد همان سال‌وسیله هیئت‌وزیران به‌تصویب رسید.

بموجب این آئیننامه ، سپاه بهداشت از پزشکان ، دندانپزشکان ، داروسازان ، دارندگان درجه لیسانس و دیپلمه های مشمول تشکیل می شود ، و مشمولان هر ساله درمهر ماه بخدمت فراخوانده میشوند .

دوره آموزش سپاهیان بهداشت شش ماه است ، و طی این مدت علاوه بر تعلیمات نظامی به مشمولین آموزش های لازم درزمینه بهداشت و وظایف سپاهی‌بهداشت داده میشود.

وظایف محوله

این سپاهیان پس از طی‌دوره آموزشی بدستجات مختلف تقسیم شده و به روستاهای کشور اعزام می گردند . وظایف سپاهیان بهداشت در مدت ۱۸ ماهی که به خدمت در روستا های کشوراشتغال دارند عبارت است از :

۱- مداوای بیماران
۲- پیشگیری از شیوع بیماری های واگیر
۳- واکسیناسیون افراد علیه‌بیماری های واگیردار
۴- ایجاد محیط سالم‌بهداشتی با استفاده از وسائل و امکانات مهندسی بهداشت
۵- راهنمائی بهداشتی مردم روستانشین برای داشتن زندگی بهتر
۶- مراقبتهای بهداشتی از مادران و کودکان بمنظور ایجادنسل سالم
۷- آموزش روستائیان برای‌بهبود وضع تغذیه و زیست آنان

در هدفهای مشروح فوق سه هدف اساسی و بزرگ نیز مستقر است ، این سه هدف عبارت است از :

الف- بالابردن‌سطح بهداشت‌عمومی و پرورش نسل سالم

ب- افزایش میزان درآمد وبهبود وضع‌اقتصادی بابوجودآوردن افراد سالم و تندرست

ج- گسترش و بالا بردن سطح فرهنگ‌از طریق‌تامین سلامت افراد و پرورش انسانهای سالم

از تشکیلات سپاه بهداشت هر استان واحد های گوناگونی ازقبیل پایگاه ، گروه پزشکی ، گروه های دامپزشکی ، آزمایشگاهی ، آموزش بهداشت ، پرستاری ، تغذیه و غیره وجود دارد.

هریك از این واحد ها نیز وظیفه‌ای خاص‌خوددارند. فی‌المثل گروه پزشکی سیار که مرکب از یك پزشك ، یك یادو پرستار دیپلمه به عنوان کمك پزشك و یکنفر راننده موظف است که بایکدستگاه جیپ لندروری که دراختیار دارد مرتبا به ۳۰ تا ۵۰ قریه با جمعیتی معادل ده تا پانزده هزارنفر سرکشی کرده و نیازمندی‌های اهالی‌را از جهات‌درمانی و بهداشتی تامین کنند .

لازم بیادآوری است که افراد این گروه بمیزان کافی دارو دراختیار دارند.

درهرپایگاه سپاه بهداشت یك دستگاه آمبولانس مجهز به دستگاه سمعی و بصری که از آن هم برای نشان دادن فیلمهای بهداشتی و آموزش بهداشت وهم برای انتقال بیمار استفاده میشود .

همچنین یك یا چند دستگاه وانت جهت انجام‌کار های بهداشت‌محیط و بردن وسایل و دارو به نقاط مختلف مستقر است.

واحد های دندانپزشکی و آزمایشگاهی درمحل پایگاه و یا شهرستان و بخش های بزرك بطور ثابت مستقر میباشند و بااستفاده از وسایل و تجهیزاتی که‌دراختیار دارند نیازمندی های اهالی را از جهات دندانپزشکی و آزمایشگاهی مرتفع می کنند.

*** تاریخ تشکیل**

سپاه بهداشت فعالیت علمی خود را دردیماه سال ۴۳ آغاز کرد . زیرا دراین تاریخ نخستین گروه های سپاهیان بهداشت باتجهیزات لازم به مناطق مختلف کشور اعزام گردیدند . نخستین دسته رسولان سلامت و تندرستی به روستا های کشور مرکب از ۶۰ گروه پزشکی بودند که‌بعداً هرساله برتعدادآنها افزوده شد.

بموجب آمار های موجود از بدو شروع کار سپاه - بهداشت تااین زمان ۱۴۷۶ پزشك‌و بهدار، ۶۵ متخصص وجراح ، ۱۲۰ دندانپزشك ، ۲۱۴ داروساز، ۱۱ دامپزشك، ۱۳۱ لیسانسیه و ۳۷۱۶ دیپلمه مشمول دراختیار سازمان سپاه بهداشت قرار گرفته‌اند و بصورت سپاهی بهداشت درروستا های کشور به خدمت پرداخته‌اند.

نکته قابل توجه اینکه اخیرا گروه نسبتازیادی‌از دختران سپاهی نیز به برادران‌خوددر سپاه‌بهداشت پیوسته و باعلاقمندی تمام به‌انجام وظایف‌خود سرگرم‌هستند. شرکت دختران سپاهی درسپاه بهداشت خاصه ازآنجهت که می‌توانند با خانمهای خانه‌دار روستائی‌در زمینه بهداشت گفتگو کرد . و آنها را برای بهداشتی‌کردن کانون‌خانواده خود راهنمائی کنند بسیار موثر و جالب توجه است.

*** نگاهی به آمار فعالیتها**

سپاهیان بهداشت وظیفه خود را تنها درمعاینه و معالجه بیماران خلاصه نمی دانند بلکه وظایف متعدد و گوناگونی را برعهده گرفته‌اند. مثلا ساختمان درمانگاه، حمام ، لوله‌کشی روستا ها ، نصب تلمبه، احداث غسالخانه‌و رختشوی‌خانه و بهداشتی کردن چاه آب قنات ، چشمه و ... و حتی تسطیح جاده ها از جمله کار هائی است که‌سپاهیان بهداشت علاوه بر کار‌های درمانی و بهداشتی به انجام آنها مبادرت ورزیده‌اندو برای‌آنکه خوانندگان گرامی درجریان این فعالیت ها قرار گیرند ، ذیلا آمار پاره‌ای از فعالیت های سپاهیان - بهداشت از هنگام شروع کار سپاه بهداشت تا نیمه دوم دیماه ۴۳ تهیه گردیده درج میشود.

آمار :

۱- تعداد مراجعین به درمانگاه های سپاه بهداشت ۱۵۳۹۲۸۱۲ نفر.
۲- واکسیناسیون اهالی علیه بیماریهای واگیردار ۶۳۹۷۶۶۲ نفر.
۳- فیلم های نمایش داده شده ۹۰۳۶ حلقه.
۴- تماشاچیان فیلمهای مزبور ۲۱۷۲۸۱۴ نفر.
۵- اماکن بهداشتی شده ۱۹۲۴۳ محل.
۶- موتور برق نصب شده ۲۳۱ دستگاه.
۷- جاده تسطیح شده ۱۹۱۲۶ کیلومتر.

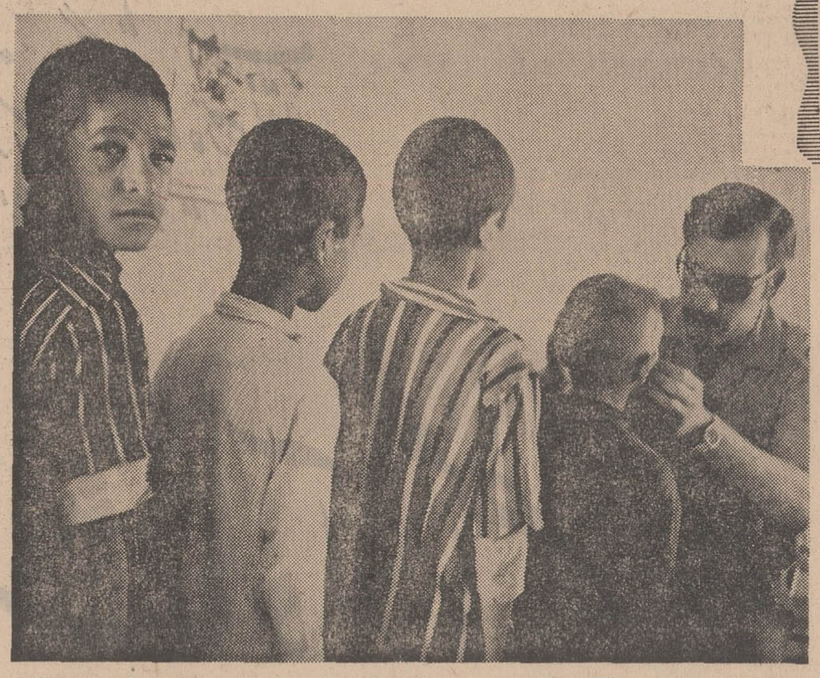

از هدف های عمده‌انقلاب ششم‌بهمن‌مبارزه پی‌گیر با بیماریها ودرمان‌بیماران‌روستائی است . دراین عکس سرپرست گروه‌سپاه بهداشت علاءالدین جیرفت ازدانش‌آموزان مدارس معاینه پزشکی بعمل می آورد .

همگام با انقلاب سفید ایران

روز تاریخی ششم بهمن

سالروز پیوند شاه و ملت را به پیشگاه مبارک

شاهنشاه آریامهر و عموم هم میهنان عزیز

تبریک و تهنیت میگوئیم

شرکت پی . ام . تی

هفتمین سالگرد انقلاب ششم بهمن

روز رستاخیز ملی ایران

را به پیشگاه مبارک

شاهنشاه آریامهر

و عموم هم میهنان عزیز تبریک میگوید

پارک هتل

هفتمین سالگرد انقلاب ششم بهمن

روز رستاخیز ملی ایران

را به پیشگاه مبارک

شاهنشاه آریامهر

و عموم هم میهنان عزیز تبریک میگوید

ایران گاز

شرکت سهامی ایران گاز

صفحه ۲۶ ـــــــ

صفحات مخصوص اطلاعات بمناسبت :

سالروز انقلاب ششم بهمن

تهیه و تنظیم مطالب از : سرویس فوق‌العاده روزنامه اطلاعات

سپاهی ترویج :

منشاء پر ثمر تحولات اجتماعی و اقتصادی

انجام اصلاحات ارضی در ایران، وضع کشاورزان کشور ما را از نظر روابط انسانی بین آنها و مالکین بکلی دگرگون کرد و به فصل طولانی بهره کشی مالك از کشاورز در ایران خاتمه داد. ولی آیا انجام امر تقسیم زمین به تنهائی میتوانست تمام آرزو های ملت ایران را برای روستاهای کشور برآورده کند مسلما نه . زیرا تنها وجود زمین و کشاورز نمی تواند منشاء تحول اقتصادی و اجتماعی گردد بلکه برای انجام این منظور و برای اجرای برنامه ترقی و آبادانی در سطح روستاها عوامل دیگری هم مورد نیاز بود که از نظر تیزبین رهبر انقلاب ایران دور نماند .

تحول اساسی

ازجمله این عوامل ،ایجاد تغییراتی بنیانی در طرز کار قدیمی و یکنواخت کشاورزان و ایجاد تحولی بنیانی و همه‌جانبه از تکنیکهای کشاورزی و دامداری بود تا بتوان ازاین طریق کشاورزی و دامداری یکنواخت و منطبق باسنتهای دیرین را به کشاورزی و دامداری مدرن وموافق زندگی ماشینی عصر حاضر تبدیل کرد . و نیز کاری نمود که با ایجاد درشرایط زیست و تحول در صنایع دستی زمینه لازم برای بهره برداری روستائی فراهم گردد .

از مزایای زندگی قرن بیستم

بر این اساس ، شاهنشاه آریامهر در روز اول مهر ماه که مصادف با روز دهقان است طی پیامی فرمان تشکیل سپاه جدیدی را بمنظور اجرای مقاصد فوق صادر فرمودند . این سپاه ، سپاه ترویج و آبادانی بود .

شاهنشاه در پیام فرمودند:

اهمیت فراوان

...«این کار بقدری اهمیت و وسعت دارد که امروز اعلام میکنیم همانطوریکه برای مبارزه با بیسوادی سپاه دانش ایجاد شد، همانطوریکه برای مبارزه با امراض و مداوای مریض های این کشور سپاه بهداشت تشکیل شد برای راهنمائی کمك و مساعدت شرکتهای تعاونی و سایر کارهائی که جنبه آبادانی و ترویج دراین مملکت دارد چه این برای کمك بوزارت کشاورزی باشد چه شرکتهای تعاونی باشد چه کمك بسایر موسسات وزارت اقتصاد و با وزارت آبادانی و مسکن که نیز در این قسمت سهم بزرگی دارد . از همان عناصریکه درسپاه بهداشت و فرهنك کار میکند سپاهی باسم سپاه ترویج تاسیس خواهد شد. این برای اینستکه بدانید بموضوع تعاونی و ترویج کشاورزی و بالابردن سطح تولید نسبت به مقدار زمین تا چه‌حد اهمیت گذاشته میشود.»

توجه به مشکلات

شاهنشاه آریامهر همچنین در کتاب «انقلاب سفید» ، باهمیت سپاه ترویج اشاره کرده و فرموده اند « اززمره وظائفیکه بعهده هر سپاهی ترویج و آبادانی محول شده تنظیم و تکمیل پرسشنامه‌ای بنام شناسنامه ده است که نتایج مطالعات سپاهی را در باره اوضاع و احوال طبیعی ، اقتصادی ، اجتماعی ،فرهنگی و کشاورزی دهکده شامل میشود. هدف از تنظیم این شناسنامه این است که معلوم شود روستای مورد فعالیت سپاهی از جهات مختلف در چه شرایطی قرار دارد تا وی بتواند برنامه کار خویش را با توجه به مشکلات ومسائل دهکده و ساکنان آن در زمینه های مختلف کشاورزی و دامپروری و بالابردن منظم دهد و در ضمن این اطلاعات را در اختیار وزارت کشاورزی بگذارد.»

«هرسپاهی ترویج وآبادانی موظف است طی دوره خدمت طی دوره خدمت خویش درحوزه عمل خود اقدام به اجرای برنامه های آموزشی برای مردم دهکده درامور کشاورزی و دامپروری و بالا بردن منظم اطلاعات زارعین و فرزندان آنها کند، بدین منظور هر سپاهی بایدوسیله حداقل یکهزار متر مربع مزرعه آموزشی رابااستفاده ازبذری که از طرف وزارت کشاورزی در اختیار او گذاشته میشود توسط خود زارعین ده فراهم سازد و از این مزرعه بعنوان نمونه برای تعلیم نحوه آماده کردن زمین و کشت بذر و برداشت محصول و معرفی بهترین انواع بذرها و طرز مصرف کودشیمیائی و دفع آفات و نحوه صحیح آبیاری ووجین و غیره استفاده کند . همچنین هرسپاهی می‌باید وسیله ایجاد یك باغ نمونه را با حداقل یکهزار متر مربع مساحت توسط خود زارعین فراهم کندودرآن کشاورزان و باغداران را با نحوه صحیح کاشت درختان میوه و تهیه خزانه و دوش صحیح پیوند زدن آشنا سازد . هرسپاهی باید در محل ماموریت خود حداقل دویست راس گاو و گوسفند را علیه بیماریهای دامی شایع در محل باوسائلی که در اختیار او گذاشته می‌شود تلقیح کند ، همچنین طرز اصلاح اصطبلهای دامی راازلحاظ رعایت اصول صحیح تهویه و نور وبهداشتی کردن اصطبل بدانها بیاموزد و در نقاطی که برای پرورش زنبور عسل مناسب است کندوهای قدیمی را با کندو های جدید تعویض کند و روستائیان را با اصول صحیح زنبورداری آشنا سازد .

* طرز مصرف

«هر سپاهی باید بمنظور حفظ محصول کشاورزی ودامی از خطر آفات نباتی و آفات دامی سموم مختلفی را که دراختیارش گذاشته میشود با راهنمائی و کمك فنی کارشناسان اکیپ سرپرستی مورد استفاده قرار دهدوطی برنامه‌های آموزشی ماهیت این آفتها وسموم را که باید در هرمورد بکاررودوطرز مصرف آنها را به روستائیان بیاموزد .هرسپاهی باید بمنظور آموزش نحوه مصرف کودهای شیمیائی و نشان دادن مزایای استفاده از این کودها در افزایش میزان محصول حداقل در مساحت یکهزار و پانصد متر مربع محصولات زراعی وزمین های سبزی کود شیمیائی مصرف کند.»

«بالاخره هرسپاهی موظف است بمنظور آموزش مسائل زندگی اجتماعی به جوانان روستائی ، حداقل یك باشگاه بعضویت پانزده تا بیست وپنج نفر از فرزندان کشاورزان تشکیل داده وازطریق انتخاب و اجرای طرحهای کوچك و کارهای تولیدی کشاورزی و دامپروری واجرای فعالیت های اجتماعی و دسته جمعی تعاونی آموزش لازم را بدانها بیاموزد.»

بهرتقدیر ، پس از صدور فرمان همایونی دایر بر تشکیل سپاه ترویج و آبادانی کار تدوین لایحه تشکیل این سپاه آغاز گردید وسرانجام در روز سه‌شنبه بیست‌ودوم دیماه یکهزار و سیصدوچهل و سه ازتصویب نهائی مجلسین گذشت وپس از توشیح همایونی برای اجرا بوزارت کشاورزی ابلاغ گردید .

آئین‌نامه اجرائی این قانون نیز که وسیله وزارت کشاورزی و با همکاری وزارت خانه های جنك و آبادانی و مسکن تنظیم گردیده بود در جلسه مورخ هشتم اردیبهشت ماه ۱۳۴۴ تصویب گردید.

قانون تشکیل سپاه ترویج و آبادانی مشتمل بر یازده ماده و پنج تبصره و آئین‌نامه اجرائی آن شامل ۲۰ ماده و هفت تبصره است .

* مراحل اجرائی

پس از این کار تشکیل سپاه مورد بحث آغاز شد . نخستین دسته مشمولان که از بین دکتر های دامپزشك ، فارغ‌التحصیلان دانشکده کشاورزی ، مهندسان رشته های مختلف فنی ، فارغ - التحصیلان رشته های اقتصاد، علوم طبیعی ، فیزیك شیمی، علوم اجتماعی ، مددکاران اجتماعی و سرانجام فارغ - التحصیلان دبیرستان های کشاورزی و دانشسراهای کشاورزی ، مدارس حرفه‌ای و مشمولین دیپلمه دبیرستانها انتخاب شده بودند در اول مهرماه سال ۱۳۴۴ بخدمت اعزام شدند .

این مشمولین پس از طی دوره آموزشی و فراگرفتن فنونی که باید در سطح ده به آن اشتغال داشته باشند به روستا های کشور اعزام گردیدند ، واز آن پس مرتبا گروه های جدیدی از جوانان تحصیل‌کرده مملکت که از نظر مشمولیت بلامانع هستند انتخاب و پس از طی دوره آموزشی برای خدمت به‌هم‌میهنان‌خود به روستاها اعزام میگردند، لازم به یادآوری است که سپاهیان ترویج و آبادانی طی مدت خدمت مانند سایر برادران سپاهی خود درسپاه بهداشت و سپاه دانش بفرمان شاهنشاه آریامهر ازروزچهارم به‌بعد بیمه‌عمر ، بیمه حادثه و بیمه بیماری می‌باشند .

* چگونگی فعالیتها

فعالیت سپاهیان ترویج و آبادانی متنوع و گوناگون می‌باشد . و بطورکلی مطالعه متن قسمتی از کتاب انقلاب سفید که فوقا نیز نقل شد کار ووظیفه این سپاهیان را روشن میسازد بدین جهت از ذکر مجدد این وظائف خودداری میکنم . لازم بیادآوری است که تاکنون هفت دوره از سپاهیان ترویج و آبادانی به سطح روستا ها اعزام گردیده‌اند و دوره هشتم نیز هم‌اکنون سرگرم دیدن دوره ششماهه آموزشی هستند تا پس از خاتمه آموزشها به روستاهای کشور اعزام گردند .

در هفت دوره گذشته جمعا از وجود ۱۷۹۳ لیسانسیه و ۶۲۸۷ نفر دیپلمه استفاده شده است و در دوره هشتم نیز ۳۳۷ لیسانسیه و ۱۶۰۶ دیپلمه خدمت خواهند کرد .

* آمار فعالیتها

میدان فعالیت سپاهیان ترویج و آبادانی وسیع و وظایف آنان متنوع و گوناگون است . آنها در سطح روستاها به هر کاری دست میزنند تا زندگی روستائیان را ازجهات مختلف به سطح ایده‌آلی برسانند . ذیلا آثاری از پنجاه قره کارهائی که هرسپاهی را در طول خدمت خود انجام داده نقل می‌کنیم . این آمار مربوط است به قسمتی از کارهای انجام شده توسط سپاهیان ترویج از بدوشروع کار این سپاه در ۱۵ر۲ر۱۳۴۴ تا نیم مرداد ماه سال جاری آمار

۱- احداث مزارع نمایشی با استفاده از بذر های اصلاح‌شده ۳۱۳۹۴ قطعه .

۲- نظارت و راهنمائی در مورد مصرف کود های شیمیائی ۵۶۰۹۴۰۶ کیلو

۳- احداث خزانه جهت تهیه نهالهای اصلاح شده ۷۹۴۹۰ متر مربع .

۴- احداث باغ های نمونه نمایشی با استفاده از نهال های اصلاح شده ۱۴۰۶۸ قطعه

۵- هرس درختان مثمر و غیر مثمر و آموزش آن ۶۵۷۷۴۵ اصله .

۶- واکسیناسیون احشام علیه بیماریهای دامی ۶۹۴۹۳۰۱ راس .

سپاهیان ترویج در کلیه کارها و امور روستائی حتی نصب تابلو خیابانها و معابر به روستائیان یاری میدهند . درعکس سپاهی دانش با نصب تابلو یکی از خیابان های قریه ویان را مشخص میکند.

ششم بهمن

سالروز انقلاب سفید ایران را که موجب سعادت ملت و پیشرفت و بهبود صنایع داخلی گردید به پیشگاه

شاهنشاه آریامهر

و عموم هم میهنان عزیز تبریك میگوید

چای آسیاب

آغاز سالروز انقلاب شاه و مردم روز تاریخی

ششم بهمن

را به پیشگاه شاهنشاه آریامهر و عموم

هموطنان عزیز تبریك و شادباش میگوید

سازمان آب منطقه‌ای فارس

سالگرد ششم بهمن

روز پیوند عمیق شاه و مردم را به پیشگاه با سعادت رهبر خردمند شاهنشاه آریامهر

و عموم هم میهنان عزیز تبریك و تهنیت گفته دوام سلطنت

شهریاری و سعادت روز افزون ملت ایران را از خداوند خواستار است.

بانك ایران و انگلیس

سالگرد ششم بهمن روز پرافتخار

انقلاب سفید ایران

تحت رهبری خردمندانه شاهنشاه آریامهر

و آغاز تحولات بزرگ ملی را بهم میهنان

عزیز صمیمانه تبریك میگوئیم

شرکت سهامی ایرانیت

صفحات مخصوص اطلاعات بمناسبت :

سالروز انقلاب ششم بهمن

تهیه و تنظیم مطالب از : سرویس فوق‌العاده روزنامه اطلاعات

عدالت نوین در عرصه شهر و روستا

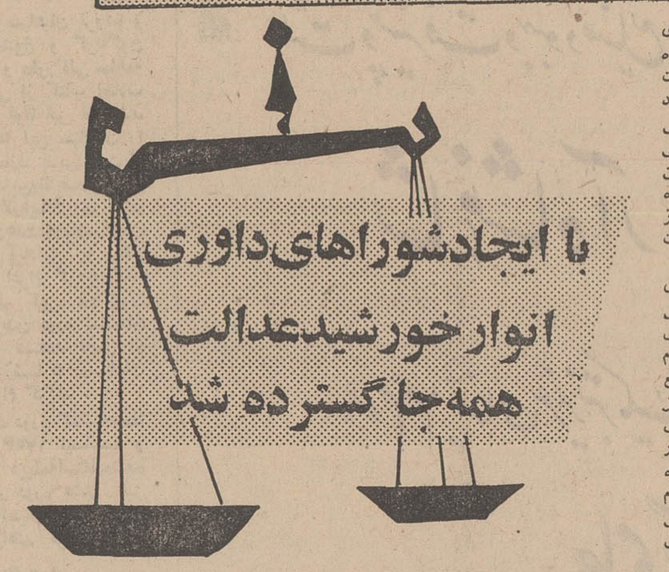

بیست و ششم آذر ماه ۱۳۴۲ تغییری ناگهانی در سیمای چند روستا پدید آمده انقلاب مرحله دیگری را در آستانه‌تغییرات اجتماعی دهات ایران آغاز کرده تا چند روز قبل از آن صحبت از تغییرات‌اساسی در زمینه های کشاورزی ، اصلاحات ارضی و فرهنگی بود و مردم عوامل مجری این تغییرات را بنام نخستین سفیران انقلاب‌شاه و مردم در میان خود میدیدند . اما در روز ۲۶ آذر تغییر اجتماعی دیگری صورت گرفت .

تاقبل‌از این تاریخ صحبت از دادگستری بی‌اثر بود زیرا با وجود تغییرات اساسی در روستاها و استقرار رژیم تازه ، دوعامل جداکننده سازمانهای‌دادگستری را ازمردم روستا جدا میکرد . عامل اول وضع جغرافیائی دهات ودوری آنها از مراکز شهرها و کانونهای قضائی بود ولی عامل دوم که در مقام ارزیابی اثرات خود را در درجه بالاتر قرار میداد سبك و شیوه‌اداره دادگستری شهرها ووجود آداب‌و رسوم و سنت های قضائی بود که با طبع‌روستائی و یا میزان اطلاعات او هرگز قابل انطباق نمی‌گردید .

نظم نوین و بخصوص تحولات سریع در جزیان بهره برداری از اراضی زراعی و قابش انوار فرهنك و آزادی ، خلائی در نظم قضائی روستایی بوجود می‌آورد .دادگستری شهر با وجود وسعت و اهمیت وبرخورداری از سنت ها و آداب و آئین علمی‌جوابگوی عصر سرعت و تحول روستاها نبود و بعلاوه لزوم حرکت و جنبش دائمی و بهره‌برداری از تحولات تازه و پرداختن باصول سازندگی وقت مراجعه به کانونهای قضائی را که معمولا فرسنگها دور از دهقانان بکار خود میپرداخت باقی نمی‌گذاشت .

آئین تازه و تحولات نو خلق اصولی را که با خوی وسنت و خصال مردم روستاها سازگارتر باشد از وظایف تازه حکومت قرار میداد .

وزیردادگستری وقت بنام سفیر پادشاه دادگستر اولین آثار این تغییر و دگرگونی قضائی‌را در کانون مقدسی بنام(خانه‌انصاف) عرضه کرد .

وزیر دادگستری ضمن نخستین سخنان خودکه در مسجد روستای مهیار بعنوان پیام سفیر شاهنشاه آریامهر بدهقانان‌ایراد کرد. به‌خانه انصاف مقام مقدسی بخشید و موهبتی را که از طرف پادشاه دادگستر بمشیت پروردگار نصیب دهقانان ایران می‌گردید ، یکی از ثمرات بزرك انقلاب‌ایران خواند .

او که با قلبی آکنده از شعف در میان قشرهای دهقانان محاصره شده بودیکسره از خانه خدا بخانه انصاف رفت و اولین خانه انصاف را بنام شاهنشاهی که‌برای دهقانان جز آزادی ، فرهنك ، بهداشت و عدالت نمیخواست گشود و همزمان با تاریخ نخستین خانه انصاف ٤ خانه انصاف دیگر نیز در چهار روستای بزرك گشوده شد و بهره‌گیری از نیروهای اجتماعی در کار دادگستری تاریخ تازه خود را آغاز کرد.

پس از شروع کار انوار خورشید عدالت هر هفته شاید هر روز بروستاهای تازه دامن کشید و در اندك مدت پرچم عدالت نوین بنام مظهر عدالت پهلوی‌برفرازصحاری و دشت های عظیم کشور سایه افکند و مردمی آزاده و وارسته از میان معتمدان و برگزیدگان روستاها جهت ادامه‌همکاری با دادگستری تربیت کرد .

تعداد خانه های‌انصاف که در اولین‌گام به ٥ واحد رسید . در اندك زمان بصدها و هزارها افزایش یافت و نیروی ده ها هزار نفر از مرد و زن روستائی را در انجام کار دادگستری دهات و غیر مستقیم در راه‌انجام وظایف دادگستری کشور بسیج نمود .

در روز ۲۱ مهر ماه سال جاری که بنام تجلیل از خاطره روز ۲۱ مهر ۱۳۴٤ (روز خانه انصاف) جشن‌ها و مراسم مخصوص انجام گرفت دو هزار و پنجاهمین خانه انصاف گشایش یافته بود تا این تاریخ۲٤٦ واحد بر این تعداد افزوده شده است .

در اندك زمان خانه انصاف بالا گرفت و دلائل اصالت این طرح قضائی با صدور هزاران حکم عادلانه و رفع ظلم و تجاوز از میلیونها نفر از ساکنان دهات ملت ایران و بخصوص‌بمردم شهرهای کشور عرضه شد .

مردم شهرها که با وجود برخورداری از کانونهای دادگستری تحمل تراکم کار و تانی مراحل قضائی را بخصوص در دعاوی ساده و کم اهمیت و آسان نمی‌پذیرفتند به عدالت نوین پناه بردند . و در پناه پادشاه خود مامن تازه‌ای جهت رفع ظلم‌ودادخواهی جستجو نمودند بامرشاهنشاه آریامهر تقلید از اصول اداره خانه انصاف، جهت تاسیس سازمان قضائی مشابهی درشهرها نیز مورد بررسی قرار گرفت و نتیجه این پژوهشها و بررسیها فکر پیدایش شورای داوری را تقویت کرد و پژوهندگان با مشاهده‌تراکم دعاوی در دادگاههای دادگستری و افزایش میزان جرائم و لزوم تسریع‌درحل اختلافات و دعاوی کوچك و کم اهمیت و کاستن از بار کار شکننده دادگستری تاسیس‌شورای داوری را در شهر ها تائید کردند و باندك زمان با تصویب شاهنشاه آریامهر اجرای قانون شورای داوری بمرحله عمل رسید.

درسی‌ام آذر ماه سال ٤٥ اولین شورای داوری درشهر شهسوار گشایش یافت و تقارن این تاریخ‌باتاریخ‌آغاز کارداد‌گستری روستائی ایران یعنی گشایش نخستین خانه انصاف بماه آذر خصوصیت تازه بخشید . و اهمیت آنرا در تاریخ دادگستری بیشتر کرد .

شوراهای داوری نیز یکی پس ازدیگری گشوده شد و مردم‌شهرها چه در مراکز استانها و چه در شهرهای کوچك وبزرك کشور بتدریج از ظهور سیستم تازه در عرصه دادگستری برخوردار شدند . تا هیجدهم خرداد ماه سال جاری تعدادشورا های داوری به ٦۳ حوزه رسیده بود لیکن در این تاریخ شوراهای داوری تهران طی تشریفات باشکوهی با پیام‌شاهنشاه‌آریامهر گشایش یافت و مردم پایتخت کشور نیز مانند مردم سایر نقاط و شهرهای ایران در شعاع برخورداری از آثار و ثمرات قضائی انقلاب ایران قرار گرفتند

درروز نوزدهم خرداد ماه سال جاری ۳۰ حوزه شورای داوری در تهران آغاز بکار نمود و نیروی یکصد و پنجاه نفر دیگر از مردم کشور در همکاری با دادگستری‌بکار افتاد . پیروی از سبك ساده در دادرسی و پرداختن بجنبه های حقیقی دعاوی وپرهیز از تشریفات، نتیجه کار شوراهای داوری را بیش‌از حد انتظار بالا برد و شایستگی‌نیرو های آزاد را در اداره امور قضائی‌واداری کشور بیش‌از پیش آشکار گردانید .

با وجود نقائص و محدودیت امکانات و تازگی کار و ناآشنابودن دادرسان و یاث‌آوران به اصول جدید ، صدها هزاربرونده چه در امور مدنی و چه در امور کیفری با سرعت و دقت بپایان رسید و نتیجه حاصله که همواره با تفاهم و تراضی طرفین‌دعوی هم‌آغوش میگردید خاصیت دادرسی سریع را بفلسفه‌واقعی دادگستری که حل وفصل خصومت ها میان مردم بود نزدیك ترکرد .

تنها در سال ٤۸ از آغاز تاپایان آذر ماه باستثنای چندحوزه بیش‌از ۱۳۰٦۷۳ پرونده در شوراهای داوری کشور باصدور آراء عادلانه سرانجام‌یافت‌وکاراختلاف‌حداقل ۲٤۱۳٤٤نفر از مردم کشور بدون صرف هزینه گزاف و فوت وقت و تحمل انتظار پایان گرفت .

بی‌گمان اکتفا باین نتایج که با وجود درخشش و اهمیت خاص خود بعلت نقص امکانات اداری وتازه‌بودن کاربازده‌واقعی نه‌شمار نخواهد رفت غایت خواست و آرزوی انقلاب ایران نیست .

و باین جهت تردیدی نخواهد بود که کوششها و تلاشها بمنظور جلب همکاری بیشتر مردم چه در روستاها و چه درشهر های ایران فرو نخواهد نشست و عرصه عمل و قلمرو حکومت‌دادگستری نوین باخواست شاهنشاه آریامهر به مقصود خواهد رسید.

سپاهی‌دانش با مشعلی‌درشب روستاها

بقیه از صفحه ۲٤

بعنوان یك راه‌حل معجزه‌آسا برای محو آثار شوم جهل و بیسوادی مورد بحث و توجه قرار گرفت .

باگذشت‌زمان، وبهمان‌موازات که‌اثرات اجرای این برنامه ابتکاری بمنصه‌ظهور میرسید و جهان نیزبا دقت وعلاقمندی بیشتری اجرای برنامه سپاه دانش را در کشور ما دنبال میکرد.

این توجه عمیق ، رهبر عالیقدر کشور ما را بفکر انداخت برنامه ای چون‌سپاه دانش نه فقط در محدوده مرزهای ایران بلکه در تمام کشورهای عقب مانده گیتی بمرحله اجرا گذاشته شود تاتمام ابناءمحروم بشرفرصت فراگیری سواد را پیدا کرده واز منجلاب جهل و بی‌خبری نجات یابند.

در اجرای این اندیشه‌انسانی از وزرای آموزش و پرورش ممالك جهان دعوت به عمل آمد که در کنگره‌ای که در تهران تشکیل میشود شرکت جویند. این دعوت از طرف ۸۷ کشور بااستقبال روبرو شد و در روز پنجشنبه هفدهم شهریورماه٤٤ وزرای‌آموزش وپرورش ۸۷ کشور جهان و نیز مقامات موسسات بین - المللی آموزشی برای‌نخستین بار در تاریخ بشر در پایتخت کشور ما نخستین کنگره بین‌المللی پیکار با بیسوادی را تشکیل دادند.

*** مجمع بزرك**

این کنگره که در حدخود اجلاسیه عظیمی از بزرگان اهل دانش و فرهنك و شخصیتهای علمی جهان بود که دوره آن دو روز بطول انجامید ماحصل کارش آنقدر از لحاظ انسانی و دعوت ملل بجهادمقدس‌باجهل وبیسوادی ارزنده و عمیق و موثر شده بود که دردنیای‌انسانیت مبداء ومنشاء یك جنبش‌فرهنگی گردید.

این پیام‌در هفدهم‌شهریور ماه از طرف‌شاهنشاه آریامهر خطاب بکنگره فرستاده شده است.

«امروز درست یکسال از روز افتتاح کنگره تاریخی پیکار جهانی با بیسوادی میگذرد در آنروز برای نخستین بار وزرای آموزش و پرورش۸۷ کشور وسازمانهای مختلف آموزشی جهان در پایتخت کشور ما گردآمدند تابرای از میان بردن‌بیسوادی در جهان چاره اندیشی کنند. کنگره تهران آشکارا نشان داد که بین توسعه اقتصادی‌و فنی‌ازیکطرف‌وسوادومعلومات ازسوی دیگرپیوستگی کامل وجود دارد وتصریح نمود که دانش عامل بسیار موثری‌است که بکمك آن میتوان در راه بهبود جامعه و نیل به‌هدف‌های انسانی گامهای مهمی برداشت»...

*** کانون تمدن**

..« جای خوشوقتی است که کشور ما که از دیر باز یك کانون فروزان فرهنك و تمدن بوده در راه مبارزه با بلای بیسوادی که دامنگیر بیش از یك میلیارد مردم سراسر جهان است پیشقدم گردیده وپرچمدار این‌مبارزه شناخته شده‌است.»

«پیکار باجهل و بیسوادی پیکار در راه احقاق گروه کثیری از انسانهای محروم جهان است و مسلما در این راه کلیه کسانی‌که وجدانی روشن و قلبی پاك دارند با ما هماهنك خواهند بود .

«مردم ایران صمیمانه در راه تحقق این هدف مقدس میکوشند و ما ازکوششهای خود تاکنون بسیار راضی بوده‌ایم . سپاه دانش ما اکنون ۳۰۰۰۰ معلم داردکه مشعل دانش را در دورافتاده‌ترین روستاهای کشور بر افروخته‌اند و پیشرفت الهام بخش بسیاری از ممالك جهان برای پیکار بابیسوادی شده است.»

«دانشگاهها و مدارس‌فنی ما روز بروز توسعه میبابد و امکانات آنهاچندبرابر میشود کمیته ملی پیکار با بیسوادی درپنج منطقه کشور کلاسهائی برای‌آموزش سالمندان‌ترتیب داده است . ما معادل یکروز از بودجه نظامی خود را در اختیار یونسکو قرار داده‌ایم تابااین طریق برای مبارزه با بیسوادی در مقیاس جهانی کمك کرده باشیم» ...

واینك در سال ۱۳٤۸ نیز ما به موفقیتهای گوناگون‌و متعددی که‌در چهارساله‌اخیر مجددا نصیبمان شده میاندیشیم . چه موفقیتهای عظیم و درخشانی داشته‌ایم و نیز به آینده می‌نگریم آینده‌ای که چندان دور ، دیر نیست ،و ما شاهدخواهیم بود که بیسوادی از کشور ما بکلی ریشه کن شده است

سالروز انقلاب تاریخی

ششم بهمن

روز پیوند شاه و ملت را به پیشگاه

اعلیحضرت شاهنشاه آریامهر

ملّت نجیب ایران تهنیت میگوئیم

مُدیران و کارکنان کارخانجات تاج

افتخار دارد روز پرشکوه دادگستر

ششم بهمن

روز تجدید حیات عدالت را به پیشگاه

اعلیحضرت همایون شاهنشاه آریامهر

و ملت ایران تبریك عرض نماید

شرکت سهامی لوانت اکسپرس ترانسپورت «ایران»

روز ششم بهمن

روز برگزیده شاهد انقلاب شاه و ملت را بعنوان روز تجدید حیات و سرآغاز

عصر نوین تاریخ ایران به پیشگاه رهبر دانا و عالیقدر

شاهنشاه آریامهر

دعوم هم میهنان عزیز تبریك میگوید

شرکت کوشش فر

سالروز فرخنده ششم بهمن

روز انقلاب سفید

شاه و ملّت را به پیشگاه رهبر توانای انقلاب تبریك میگوئیم

بازرگانی اشتال

نماینده موتور آلات کشاورزی و صنعتی آندریا

لاستیك جنرال GENERAL

سالگرد ششم بهمن روز درخشان و پرافتخار تاریخ نوین ایران را که سرآغاز تحولات اجتماعی و ملی کشور است، صمیمانه بعموم هم میهنان عزیز تهنیت میگوئیم.

هیئت مُدیره و کارکنان

شرکت سهامی جنرال تایر و رابر ایران

صفحات مخصوص اطلاعات بمناسبت :
سالروز انقلاب ششم بهمن
تهیه و تنظیم مطالب از : سرویس فوق‌العاده روزنامه اطلاعات

انقلاب آموزشی

نظام نوین برای تربیت نسلها

دانشجو در سرنوشت خویش شرکت داده شد

مسئله شهریه دانشگاهها حل شد

کنکور دانشگاهها بصورت واحد درآمد

شاهنشاه آریامهر:

«انقلاب آموزشی تنها مربوط به آموزش عالی نمیشود. این انقلاب باید از خانواده، یعنی دامان مادر شروع شده و سپس در کودکستان، دبستان، دبیرستان و بالاخره در سطح عالی انجام شود»

فلسفه انقلاب آموزشی که قسمتی از اصل دوازدهم انقلاب شاه و مردم میباشد چنین بیان شده است :

اجتماع ایران با سرعت بیسابقه ای پیش میرفت احتیاجات مملکت در زمینه آموزش و پرورش روزبروز بیشتر میشد و بعلل گوناگون از جمله سرعت تحول در سالهای اخیر تضاد های زیادی بوجود آورده بود که میبایست حل شود

و بالاخره در مهر ماه سال ۱۳۴۶ هنگام افتتاح مجلسین شاهنشاه آریا مهر انقلاب آموزشی را بعنوان دوازدهمین اصل انقلاب شاه ومردم اعلام کردند و در همان جلسه به دنبال فرمایشات خود راجع بانقلاب اداری در مورد انقلاب آموزشی چنین فرمودند :

«... همینطور می باید تحول و جهش اساسی در امر آموزش ، به جوانان ایرانی امکان بدهد که استعداد های مختلف آنان در هر رشته ای با بهترین صورت به تجلی در آید و روح سازندگی و حس ابتکار ونو سازی و همکاری اجتماعی پرورش بسیار کاملتری یابد و هر کس در هر شغلی که بعهده میگیرد تبحروتخصصی داشته باشد . بدین نظر با توجه به اهمیت روز افزون تعلیمات حرفه‌ای و تخصصی و با ضرورت تهیه کادرلازم مدیریت در سطح بالا، بدولت دستور داده‌ایم که مطالعات لازم را در این موردانجام دهد و از نظر توسعه و تحولی که میباید در این زمینه در سازمان آموزشی کشورصورت گیرد به بهترین وجهی که بتواند این منظور را تامین کند و تصمیمات لازم رااتخاذ نماید.

هدف اساسی تحولات آموزشی می باید این باشد که شخصیت جوانان، وحس اعتماد به نفسشان از هرجهت تقویت شود تا افرادی که در آینده سرنوشت کشور را به دست خواهند گرفت برای قبول مسئولیت های خودواقعا آماده و مجهز باشند.

اصولا جامعه ما برای اینکه سیر پیشرفت خود را بصورتی اصیل و همه جانبه دنبال کند ، باید بطور دائم خودش را با مقتضیات این پیشرفت و تکامل تطبیق دهد، بطوری که همیشه ازاین لحاظ با مترقی ترین جوامع جهان همگام باشد وچه بهتر که حتی بتواند در این راه از دیگران نیز جلوتر رود....»

پس از اعلام انقلاب آموزشی ، از طرف دولت روی این اصل انقلاب مطالعات فراوانی انجام گرفت و در یکی از ترمیم کابینه های آقای هویدا نخست‌وزیر مجیدرهنما بعنوان اولین وزیر علوم وآموزش عالی به پیشگاه ملوکانه معرفی گردید .

نام این وزارتخانه در آن هنگام وزارت علوم عالی و تحقیقات بود و سپس بنام فعلی تغییر کرد و لایحه تاسیس وزارت علوم و آموزش عالی ۱۲ بهمن بتصویب مجلس شورای ملی و در ۳۰ بهمن به تصویب مجلس سنا رسید و بدولت ابلاغ گردید .

*** آغاز انقلاب**

در اوایل تابستان سال ۱۳۴۷ از طرف وزارت کشاورزی سمینار غله در دانشگاه تهران تشکیل شد و در جلسه افتتاحیه این سمینار نخست‌وزیر ازطرز کاردانشگاههای مملکت انتقاد کرد و اضافه نمود که دردانشگاهها مطلقا بمسئله تحقیقات توجه نمی‌شود و در آن روز پایه انقلاب آموزشی گذاشته شد وسپس کنفرانس رامسر آغاز انقلاب را اعلام نمود کنفرانس رامسر طی سه روز در پیشگاه شاهنشاه و شرکت شخصیتهای مملکتی تشکیل گردید وشاهنشاه آریامهر در جلسه افتتاحیه این سمینار چنین فرمودند :

منظور از تشکیل این جلسه رسیدگی به اموری است که از مدتها پیش بفکر آن بودیم و بالاخره در یکی از مواد انقلاب ایران بنام انقلاب آموزشی گنجاندیم وقتی می گوئیم انقلاب آموزشی، تنها مربوط به آموزش عالی نمی شود بلکه این انقلاب بایداز خانواد یعنی دامان مادر شروع شده و سپس در کودکستان، دبستان دبیرستان و بالاخره درسطح عالی انجام شود .

در این سمینار که سه روز از ۱۵ تا ۱۷ مرداد ماه در رامسر تشکیل شد منشوری در ۴۳ ماده بتوشیح ملوکانه رسیدوبدینوسیله خط‌مشی کارآموزشی دانشگاهها و مدارس عالیه تعیین گردید .

پس‌ازخاتمه کنفرانس ومراجعت شخصیتهای‌علمی بتهران روسای دانشگاهها برای باز گذاشتن‌دست هیئت‌امنا و وزارت علوم در تعیین روسای انقلابی از پست‌خوداستعفا نمودند و بلافاصله هیئت امناء آن دانشگاه تشکیل جلسه داد وپس‌از قبول استعفا شخص‌دیگری‌راانتخاب نمود و بعرض شاهنشاه رسانید و بعضی از آنها را نیز ابقاء نمود

در تابستان پارسال روسای دانشگاههای تهران ، ملی ایران ، صنعتی آریامهر ، تبریز ، مشهد، جندی شاپور تغییر کردند رئیس دانشگاه اصفهان ابقاء شد و رئیس دانشگاه پهلوی شیراز نیز پس‌از چند ماه استعفا کرد .

روسای جدید و تازه‌نفس کار خود را در حالیکه خط مشی معینی‌را دنبال میکردند آغاز کردند . و برای پیاده نمودن‌منشور انقلاب آموزشی رامسر تغییراتی‌در کادر آموزشی و اداری دانشکده ها دادند .

*** بررسی انقلاب**

در اواسط مهر ماه شاهنشاه آریامهر کمیته سه نفری مرکب از آقایان هویدا نخست‌وزیر ،علم وزیردربار شاهنشاهی و دکتررهنما وزیر علوم و آموزش عالی را مامور بررسی انجام‌انقلاب‌آموزشی در دانشگاهها و مدارس عالی کشور کردند و بهمین جهت نیز کمیسیونی در محل‌دربارشاهنشاهی بریاست نخست‌وزیر تشکیل گردید و از صبح‌تاپاسی از شب گذشته شخصیتهای مملکتی بدور هم نشستند انقلاب آموزشی را در موسسات آموزش عالی ارزیابی کردند و تصمیم گرفتند که کمیته های دانشجوئی مامور شهریه دانشجویان رسیدگی کنند‌درهمین جلسه سازمان برنامه آمادگی‌خود را برای کمك بتحقیقات علمی دانشگاهها اعلام کرد و مسئله‌بیمه دانشجویان مورد بحث قرار گرفت‌و و کمیسیونی نیز مامور بررسی مقررات استخدامی کادر آموزشی دانشگاه ها شدند و بطور کلی توصیه‌هائی بدانشگاههای مملکت شد و گزارشی از نحوه کار دانشگاهها بشرفعرض شاهنشاه آریامهر رسانیده شد و معظم‌له پس‌از آگاهی از کار دانشگاهها امر فرمودند که جلسه بعدی در حضورشان تشکیل شود پس ازاین کمیسیون عملا مسئله اخذشهریه‌از دانشجویان منتفی گردید و قرار شد که‌دانشجویان بادادن سفته‌هائی تعهد نمایند که پس از خاتمه تحصیلاتشان دیون خودرابپردازند. پس‌از آن رئیس دانشگاه تهران که نتوانسته بود منشور انقلاب آموزشی را بخوبی در دانشگاه تهران پیاده نمایددلیل‌این کم کاری راعدم اختیارات قلمداد کردوهئیت امناء دانشگاه تهران در جلسه ۹ آذر سال گذشته خودبه آقای فضل‌اله رضا اختیار داد که کارهای دانشگاه را راسا انجام دهد .

در دانشگاههای دیگر نیزتغییراتی بوجود آمد و پاره‌ای از منشور انقلاب آموزشی پیاده شد .

وزیر علوم و آموزش عالی در جلسه ماهانه کانون مدیریت که در دیماه تشکیل گردید مسئولین آموزشی را بتفکر انقلابی دعوت کرد و گفت دیگر مثل گذشته نمیتوان دانشگاهها را در برج‌عاج نگاهداشت و باید بین دانشگاهها و صنایع همکاری نزدیك وجود داشته باشد و صنایع باید برای تحقیقات در دانشگاهها پیش‌قدم شوند .

وهمچنین وزیر علوم و آموزش‌عالی در سمینار شورایعالی فرهنك وهنر گفت انقلاب آموزشی ایران پایه گزار گسترش سریع فرهنك فردای کشور ما است .

*** اصول جدید کنکور**

در اواسط دیماه درجلسه‌شورای مرکزی‌دانشگاهها درباره مقررات کنکور و نحوه انتخاب دانشجو اطلاعیه‌ای صادر گردیدو درآن‌قید شده بود که برای این منظور واحدی دروزارت علوم بنام مرکز آزمون شناسی بوجود آید ومرکز آزمون شناسی مکلف است که با همکاری واحدهای دانشگاهی‌وعلمی کشور با استفاده از آخرین متدو روشهای علمی انتخاب دانشجو در سالهای آینده مطالعات وتحقیقاتی انجام دهد ولی از آنجا که اجرای کامل این وظایف احتیاج بزمان نسبتا طولانی دارد و چندماهی‌بیشتر بانتخابات ورودی سال تحصیلی ۴۹ـ۴۸ نمانده بود قرارشد بمسائل اولین کنکور اولویت بدهد و سپس به برنامه های دراز مدت بپردازد و خلاصه در مرداد ماه کنکورسراسری دانشگاهها با شرکت در حدود ۵۰ هزار داوطلب برگزار شد و مشکلاتی بوجود آورد که در همانموقع به بحث گذاشته شد و آزمون شناسی از تجربیات سال جاری برای کنکور سال آینده که بصورت عمومی میباشد انجام خواهد یافت .

درسال گذشته وزیر علوم‌دانشگاه های کشور را بازدید نمود و از نزدیك‌با کار آنها آشنا شد و در یکی از مسافرتهای‌خوددردانشگاه مشهد گفت‌سطح‌معلومات‌دانشجویان دانشگاهها‌یکنواخت میشودواختلاف بودجه دانشگاهها از بین میرود که چه پس‌از ۱۰ ماه در هیچیك

بقیه در صفحه ۳۰

دکتر مجید رهنما

سید خلیل کازرونی

دکتر محمدرضا امین

دکتر عالیخانی

پوفسور پویان

دکتر تسلیمی

دکتر نهاوندی

دکتر کاظمی

دکتر فریار

دکتر معتمدی

دکتر هنربخش

دکتر صوفی

بندرآنورس - بلژیك ، چهارم مهرماه ۱۳۴۸

کشتی اقیانوس پیمای «آریاناز» ضمن مراسم باشکوهی بدست مبارك والاحضرت شاهدخت اشرف پهلوی و باحضور والاحضرت آلبرت ولیعهد بلژیك و پرنسس «پائولا» به آب انداخته‌شد.

این پایگاه تازه‌ای است که به جمع ناوگان «آریا» پیوست و از برکت اصول انقلاب شاه‌و ملت ، برای سربلندی نام میهن گرامی ما، پرچم سه رنك‌ایران‌را از اقیانوسی به اقیانوس دیگر می‌برد.

کشتی رانی ملی آریا فرا رسیدن سالروز انقلاب بزرك ششم بهمن را به پیشگاه شاهنشاه آریامهر - سربازان انقلاب و ملت ارجمند ایران تهنیت‌میگوید.

درسالی که گذشت کشتی های«آریا» افتخار یافتند تا با الهام از اندیشه های وسیع انقلاب شاه و مردم ، پرچم‌پرافتخار ایران را بر پهنه اقیانوسهای جهان بعنوان نمایشگر قدرت دریائی میهن عزیز به‌اهتزاز در آورند و اصول حاکمیت سرزمین مقدس آریائی را در آبهای ساحلی تثبیت کنند.

اینك در آستانه سال نو انقلاب ، یکبار دیگر در پیشگاه رهبر خردمند ملت ایران ، میثاق خود را تجدید میکنیم :

آریا در پناه عنایات شاهانه وحمایت بیدریغ مردم راه خود را همچنان‌باسربلندی ادامه خواهد داد .

ناوگان آریا که افتخار حمل پرچم‌مقدس سرزمین ما را در آبهای جهان برعهده‌دارد، هر روز فزونتر از روز پیش در حفظ و حراست این ودیعه مقدس کوشاخواهدبود.

کشتی رانی ملی آریا

ششم بهمن

روزی که پادشاه عدالت گستر فرمان ۹ گانه انقلاب شاه و مردم را صادر فرمودند به پیشگاه شاهنشاه آریامهر و خاندان جلیل سلطنت تبریک عرض نموده، موفقیت روزافزون کشور و ملت عزیز ایران را خواستاریم

شرکت سهامی الکتریک استورج باطری ایران

RAY-O-VAC

ESB

صفحات مخصوص اطلاعات بمناسبت

سالروز انقلاب ششم بهمن

تهیه و تنظیم مطالب از : سرویس فوق‌العاده روزنامه اطلاعات

انقلاب آموزشی برای تربیت نسلها
نظام نوین

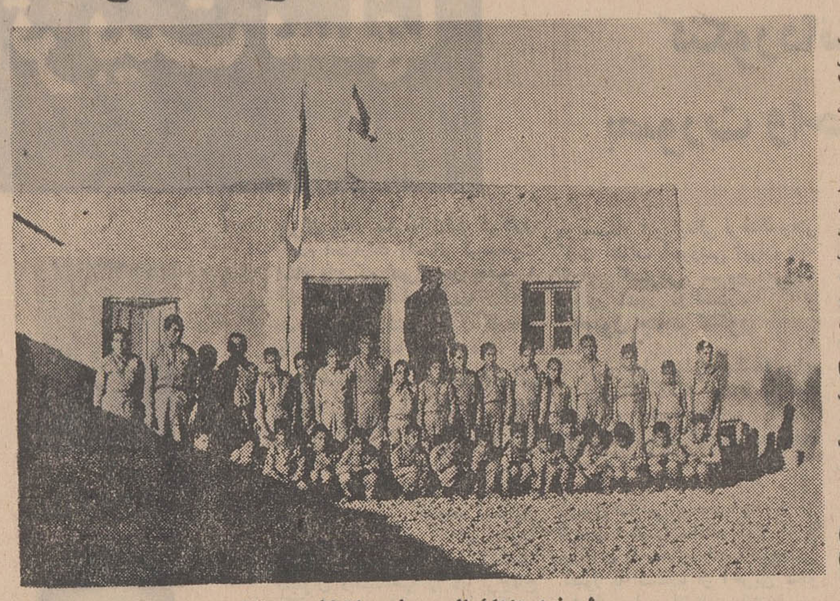

نمونه‌ای از فعالیت های باشگاه جوانان روستائی قریه ویان . سپاهی ترویج این باشگاه را برای نوجوانان دهکده بوجود آورده است .

بقیه از صفحه ۲۹

از دو مورد فوق اقدامی نشده‌است و همچنین در اوائل اردیبهشت نیز وزیر علوم در اهواز گفت ۱۵۰۰ خانه تعاونی برای استادان دانشگاه ها ساخته خواهد شد .

• اولین کنفرانس

دومین کنفرانس ارزیابی کار دانشگاهها در پیشگاه شاهنشاه آریامهر ودرروز پانزدهم اردیبهشت ماه در دانشگاه پهلوی تشکیل شد و شاهنشاه آریامهر در جلسه افتتاحیه ضمن ایراد مطالب وانتقاد از وضع کار بعضی از موسسات عالی چنین فرمودند :

«...خوشبختانه مملکت ما در وضعی است که می‌بیند جریانات ناهنجار و نگران - کننده که در سایر جاهاست اصلا در این مملکت وجود ندارد و از این موقعیت باید استفاده کرد.

همان طور که همیشه گفته‌ام خود ما باید همیشه چند قدم پیشاپیش حوادث باشیم منظور این است که در همه امور از سستی جلوگیری کنیم و از لحاظ علمی و فلسفی می‌گویم که غذای کافی باید داشت تا فکر سالم باشد زیرا فکر سالم در بدن سالم است ...»

اگر بخواهیم که تمام دانشگاههای کشور یك نوع و یك جور باشند فکر نمی‌کنم انجام پذیر باشد برای اینکه در هیچ نقطه دیگر دنیا هم نمی‌بینید که دانشگاهها همه یك نوع و در یك سطح باشند البته امیدوارم که همه دانشگاههای ما هیچکدام سطحشان از حدی پائین‌تر نباشد که برای دنیا قابل قبول است ولی اینکه همه یك نوع باشند نمیشود . آنچه مورد توجه است اینست که یك دانشگاه بهر حال از وسایل کار لازم و امکانات کافی برخوردار باشد وسطح آموزشی آن هیچگاه از میزان معینی که باید برای ما قابل قبول باشد پائین نیاید ...

در این کنفرانس مسائل اساسی آموزشی دانشگاهها مورد بحث قرار گرفت و کاردانشگاهها نیز در موارد مختلف مورد ارزیابی و بررسی کامل قرار گرفت و سه کمیسیون مامور بررسی گزارش های دانشگاهها شدند و پس‌ازسه روز گزارشی تهیه شد و بعرض شاهنشاه رسانیده شد و شاهنشاه آریامهر در آخرین جلسه شرکت کردند و ضمن گفتگو و سئوال و جواب بامسئولین آموزشی کشور مسئله بازرسی کاردانشگاهها را پیش کشیدند و چنین فرمودند:

همانطور که گفتم هیات بازرسی مثل بازرسیهای دیگر باید تشکیل شود که نتایج اقدامات انجام شده را مرتبا گزارش دهد و در پیشرفت منشور رامسروبرنامه های مصوبه وپی گیری تصمیمات این کنفرانس تحقیق کند و بخصوص ضوابطی را برقرار سازد که براساس آن بتوان در آینده میزان دقیق کارهای انجام شده را ارزیابی کرد و همانطور که در قسمتهای کشوری و لشگری دیگر دستور داده‌ام براساس آن ضوابط به موسسات آموزش عالی نیز نمره بدهند. در آینده خواهید دید که اگر این ارزیابی براساس نمرات دقیق انجام گیرد طوری تاثیر خواهد کرد که خودتان نتایج آنرا خواهید دید بخصوص از آن جهت که نتایج این بازرسیها سری نمی‌ماند ومنتشر خواهد شد ..

پس از خاتمه این کنفرانس مسئولین برگزاری این کار قطعنامه‌ای تهیه نمودند و این قطعنامه که بتصویب ذات ملوکانه رسید در ۳۳ ماده منتشر گردید که دستورالعمل دانشگاه ها قرار گرفته است .

از اوائل سال تحصیلی جاری به پیشنهاد وزارت علوم شورای هماهنگی دائمی کار دانشگاه ها تشکیل گردیده و بطور مرتب تشکیل جلسه میدهد که اولین جلسه آن در دانشگاه تهران و دومی آن در آبانماه در دانشگاه پهلوی وسومین جلسه آن در روزهای ۱۷ تا ۱۹ بهمن ماه در دانشگاه جندی شاپور تشکیل میشود .

• روسای دانشگاهها

بدنیست که خوانندگان ارجمند با روسای دانشگاه ها واسلاف آنان آشنا گردند .

• دانشگاه تهران

ریاست دانشگاه تهران درحال حاضر بعهده آقای دکتر علینقی عالیخانی است که دکترای اقتصاد دارد و تا آخرین ترمیم کابینه هویدا وزیر اقتصاد بود و پس از استعفای آقای فضل‌الله رضا باین سمت انتخاب گردید روسای دانشگاه تهران از سال ۱۳۱۳ تاکنون بدین شرح بوده‌اند .

آقایان حکمت ، دکتر سیاسی، دکتر اقبال ، دکتر فرهاد، دکتر جهانشاه صالح و رضا

• دانشگاه ملی ایران

پس از انقلاب آموزشی در شهریور ماه سال گذشته آقای برفسور انوشیروان پویان که ریاست دانشکده پزشکی این دانشکده را بعهده داشت بنا به پیشنهاد هیئت امناء به ریاست دانشگاه ملی ایران منصوب شدو چهارمین رئیس این دانشگاه می باشد و قبل از ایشان از بدو تاسیس به ترتیب آقایان دکتر شیخ‌الاسلام دکتر بینا دکتر مجتهدی ، ریاست دانشگاه ملی رابعهده داشته‌اند .

• دانشگاه صنعتی آریامهر

دانشگاه صنعتی آریامهر از جوانترین دانشگاه های ایران می باشد و هنوز فارغ‌التحصیلی بیرون نداده‌است ،آقای دکتر محمدرضا امین معاون بانك توسعه صنعتی باعنوان نایب‌التولیه عظمی این دانشگاه را اداره میکند . این دانشگاه را آقای دکتر مجتهدی به امر اعلیحضرت پایه گذاری کرد وسپس چندماهی آقای رضامسئول اداره‌اش بود و پس‌از کنفرانس انقلاب آموزشی رامسر رئیس‌فعلی آن انتخاب گردید .

• دانشگاه تبریز

تصدی این دانشگاه را پس‌از انقلاب آموزشی به آقای دکتر وجیهی تسلیمی که از فرهنگیان باسابقه میباشدو قبل از ریاست دانشگاه نیز معاونت وزارت اطلاعات را بعهده داشتو اگذارشدواز بدو تاسیس آقایان دکتر بازرگان ، تیمسار صفاری . ودکتر منتصری آنجا را اداره میکردند .

• دانشگاه پهلوی

چند ماهی پس از کنفرانس مسائل آموزشی رامسر آقای علم از سمت ریاست دانشگاه پهلوی استعفا کردو بپیشنهاد رئیس هیئت امناء ، آقای دکتر هوشنگ نهاوندی که چند سال وزیر وزارت آبادانی و مسکن بود باین سمت منصوب گردید .

قبل از آقای علم آقایان دکتر قربان و مرحوم صورتگر عهده‌دار این سمت بودند .

• دانشگاه مشهد

ریاست دانشگاه مشهد چند ماهی است که به آقای دکتر عبداله فریار معاون کل سابق وزارت علوم و آموزش عالی تفویض شده است روسای دانشگاه مشهد از بدو تاسیس آقایان دکتر نعمت‌الهی دکتر گیلانشاه ، دکتر سامی‌راد، دکتر اسماعیل بیگی دکتر محسن ضیائی بوده‌اند .

• جندی شاپور

پس‌از انقلاب آموزشی واستعفای رئیس این دانشگاه آقای دکتر داود کاظمی جراح قلب به ریاست این دانشگاه منصوب شد روسای این دانشگاه آقایان دکتر کار ، دکتر عمید ، دکتر تراب مهرا بوده‌اند .

• دانشگاه اصفهان

رئیس دانشگاه اصفهان آقای دکتر قاسم معتمدی معاون سابق وزارت بهداری میباشد که هنگام اعلام انقلاب آموزشی درسمت خود دردانشگاه اصفهان استعفا کرد ولی هیئت امناء با استعفا موافقت نکرد و ایشان مجددا مسئولیت اداره دانشگاه را بعهده گرفت .

آقایان دکتر نعمت‌الهی ، دکتر ریاحی ، دکتر نفیسی روسای سابق این دانشگاه بوده‌اند .

• روسای مدارس عالی

در حال حاضر روسای مدارس عالی دولتی آقایان دکتر هنربخش هنرسرایعالی، دکتر صوفی بازرگانی دکتر شریفی دانشسرایعالی، دکتر حائری یگانه پلی تکنیك دکتر راشی کشاورزی رضائیه میباشند درضمن چند مدرسه عالی خصوصی نیز در تهران از قبیل مدرسه عالی پارس ، مدرسه عالی دختران ، مدرسه عالی حسابداری ، مدرسه عالی روابط عمومی نیز فعالیت دارند و اخیرا امتیاز دانشکده بازرگانی رشت صادر گردیده و امتیاز چند موسسه خصوصی نیز در دست بررسی میباشد .

هفتمین سالروز پیروزی

انقلاب سفید ایران

تحت رهبری خردمندانه

شاهنشاه آریامهر

و آغاز تحولات بزرگ ملی را بعموم هم میهنان عزیز صمیمانه تبریک میگوئیم

مدیران و کارکنان کارخانجات ایرانا

افتخار دارد

آغاز هشتمین سالگرد ششم بهمن

روز انقلاب شاه و مردم را به پیشگاه رفیع ذات اقدس

شهریاری و عموم ملت ایران تبریک

و تهنیت عرض نماید .

کارخانجات پشمبافی افشار - یزد

سالروز انقلاب تاریخی

ششم بهمن

روز شاه و ملت را به پیشگاه

اعلیحضرت همایون شاهنشاه آریامهر

و ملت عزیز ایران تبریک میگوید

شرکت سهامی ثابت پاسال - شرکت سهامی ایران فولکس

شرکت سهامی اتونور

واکس سازی شفق

بانهایت خرسندی آغاز

هفتمین سالگرد ششم بهمن

روز انقلاب تاریخی شاه و ملت را به پیشگاه

اعلیحضرت همایون شاهنشاه آریامهر

و بعموم هم میهنان عزیز تبریک میگوئیم

هیئت مدیره و کارکنان کارخانه

واکس سازی شفق

"SHAFAGH" THE FINEST BOOT POLISH

سالروز انقلاب شاه و ملت را به پیشگاه

اعلیحضرت همایون شاهنشاه آریامهر

و عموم هم میهنان عزیز تبریک عرض می کنیم

هیئت مدیره و کارکنان شرکت تعاونی فرهنگیان تهران

اعلامیه شهرداری یزد ۲۱ر۱۰ر۴۸ - ۲۲۱۱۶

طبق دستور تلگرافی شماره ۶۶۰۲۹ر۶-۱۸ر۱۰ر۴۸ وزارت محترم کشور ازتاریخ اول فروردین ماه ۱۳۴۹ باستناد قانون نوسازی وعمران شهری مصوب ۲۳آذرماه ۱۳۴۷ مجلسین سناوشورایملی از کلیه‌اراضی وساختمانها و مستحدثات واقع در محدوده قانونی شهر عوارض خاص سالانه بماخذ پنج در هزاربهای آن طبق مقررات قانون فوق برقرار وبنفع شهرداری یزدوصول میگردد

مراتب را بدینوسیله باطلاع اهالی‌محترم یزد میرساند که‌طبق مقررات مندرج در قانون فوق نسبت بپرداخت عوارض‌بدهی خود اقدام فرمایند

شهردار یزد - شریعتی ۷۰۹۳۴

بمناسبت ششم بهمن سالروز تصویب منشور انقلاب سفید

صمیمانه ترین تبریکات خود را به

پیشگاه مبارک شاهنشاه آریامهر

و ملت ایران تقدیم میدارد

شرکتهای سهامی سیمان تهران، سیمان شمال

ایرانیت، سامان ایران، پریفاب و گچ تهران

پیشگاه مبارک اعلیحضرت همایون شاهنشاه آریامهر

کارگران استان سیستان و بلوچستان افتخار دارند مراتب جانبازی و فداکاری خودرایکبار دیگر بمناسبت فرارسیدن روز ششم بهمن نقطه عطف تاریخ سپید ایران در راه میهن و اجرای نیات آن رهبر خردمند و دادگستر ملت ایران عرضه دارند.

دبیرخانه کارگر زاهدان : هاشم زهی
رئیس هیئت مدیره خانه کارگر : سرحدی
نماینده کارگران سیلوی زاهدان : محمدپور
نماینده کارگران شرکت ملی نفت زاهدان: فدائی‌اناری
نماینده کارگران گمرک زاهدان : زینالی

آ-۷۰۹۴۸

بمناسبت بزرگداشت روز تاریخی ششم بهمن

اینجانب، بنمایندگی از طرف ایلات و عشایر بلوچستان بویژه ایل ریگی انقلاب سپید شاه و ملت را به پیشگاه شاهنشاه آریامهر و ملت عزیز ایران از صمیم قلب تبریک عرض مینماید.

سرگرد خداداد ریگی

آ-۷۰۹۵۰

مهندسین، کارکنان و کارگران شرکت ساختمانی هیرمند

افتخاردارند که در آستانه سالروز ششم بهمن خجسته روزمنشور انقلاب سپید شاه‌ومردم درپیشگاه مبارک شاهنشاه آریامهر سر تعظیم فرودآورده‌باردیگر مراتب فداکاری و جانبازی خود را در راه منویات قائد عظیم‌الشان ملت ایران بشاهنشاه آریامهراعلام و این روز تاریخی را بعموم هموطنان عزیز تبریک و تهنیت عرض مینمایند.

مدیر شرکت هیرمند . هراند

آ-۷۰۹۵۲

اعضای شوراهای داوری و خانه های انصاف استان سیستان و بلوچستان

که مجریان اصل نهم انقلاب سپید شاه و مردمند افتخار دارند که توانسته‌اند هدفهای‌عالی‌رهبرخردمند ملت‌ایران را تامین نمایند.

در آستانه سالروز تاریخی ششم بهمن در پیشگاه مبارک شاهنشاه آریامهر سرتعظیم فرود آورده بار دیگر مراتب جانبازی و فداکاری خود را درراه منویات شاهنشاه آریامهر و ارجمند ایران‌عزیزاعلام دارند و این روز خجسته را بهم‌میهنان عزیز تبریک و تهنیت میگویند.

سرپرست شوراهای داوری و خانه های انصاف در استان سیستان و بلوچستان مرتضوی.

آ-۷۰۹۵۴

پزشکان و کارکنان سازمانهای بهداشتی و درمانی استان سیستان و بلوچستان

مفتخر و مشعوف‌اند که‌در آستانه سالروز انقلاب شاه و مردم در پیشگاه شاهنشاه آریامهر و رهبر انقلاب سپید ایران سرتعظیم فرود آورند و میمنت و فرخندگی این روز بزرگ را بملت‌ایران تبریک عرض نمایند و چون گذشته در اجرای منویات پدر تاجدار و برآوردن هدفهای عالی انقلاب یاری نمایند.

آ-۷۰۹۵۸

پیشگاه مبارک شاهنشاه آریامهر

افراد صنف کاشی ساز و کاشی فروش تهران افتخار دارند همگام با ملت ایران سالگرد ششم بهمن سرآغاز تحول عظیم حیات بخش انقلاب سفید شاه و مردم را بحضور مبارک تهنیت عرض مینمایند.

رئیس اتحادیه‌صنف کاشی ساز و کاشی فروش تهران - جان‌نثار - علی باوفا

آ-۳۲۸۰۷

سالروز انقلاب ششم بهمن روز تاریخی و پرشکوه شاه و ملت را به پیشگاه مبارک شاهنشاه آریامهر و عموم هم‌میهنان عزیز تبریک و تهنیت میگوید.

از طرف کارکنان شرکت فرش ایران - یزد- علامیر

آ-۷۰۹۴۲

سالگردانقلاب سپید شاه و ملت را به پیشگاه شاهنشاه آریامهر تبریک میگوئیم.

از طرف صنف آرایشگاههای قم : نامی

همگام با انقلاب نوین ایران روز تاریخی ششم بهمن سالروز پیوند شاه و مردم را به پیشگاه مبارک شاهنشاه آریامهر و عموم هم‌میهنان عزیز تبریک میگویم.

از طرف کارکنان و دانش‌آموزان دبیرستان چهارم آبان : جواد خلیلی

ششم بهمن

سالگرد انقلاب سفید شاه و ملت را

که شروع پیروزیها و افتخارات ملت ایران است

به پیشگاه رهبر بزرگ و خردمند ملت ایران شاهنشاه آریامهر

و عموم هم میهنان عزیز تبریک و تهنیت می گوئیم.

از طرف اعضای سندیکای کامیونداران استان گیلان - جمشید فرزانه

سازمان آب یزد

جشن سالگرد ششم بهمن

روز انقلاب سفید شاه و ملت

را که تحقق آرمانهای دیرینه ملت ایران بشمار میرود با غرور

و خرسندی به قاطبه ملت شریف ایران تبریک و

شادباش میگوید

کارکنان کارخانجات روغن نباتی نرگس شیراز

بانهایت سرافرازی سالروز انقلاب مقدس

و پیوند مستحکم شاه و ملت را که فصلی تازه و مسرت

بخش در زندگی مردم ایران گشوده است

بعموم هم میهنان عزیز شادباش عرض نموده دوام

سلطنت خاندان جلیل پهلوی را از درگاه ایزد یکتا

مسئلت مینمایند

هشتمین سالگرد ششم بهمن روز انقلاب شاه و مردم را که آغاز فصل نوینی در تاریخ شاهنشاهی ایران است بعموم هموطنان عزیز تهنیت‌میگوئیم.

کارکنان دبیرستان دخترانه مهرگان قم

آ-۷۰۷۶۶

پیشگاه مبارک اعلیحضرت همایون شاهنشاه آریامهر

اتحادیه‌صنف کبابی قم‌افتخاردارد که ششم بهمن روز انقلاب شاه و مردم را صمیمانه تبریک‌عرض‌نماید

جشن سالگرد انقلاب مقدس ششم بهمن را به عموم هموطنان عزیز تبریک و تهنیت میگوید.

مشهد - هتل دربندی

آ-۷۱۰۱۲

همگام با انقلاب نوین ایران روز تاریخی ششم بهمن سالروز پیوند شاه و مردم رابه‌پیشگاه‌مبارک‌شاهنشاه آریامهر و عموم هم‌میهنان عزیز تبریک میگوئیم.

رئیس اتحادیه هتلداران مشهد - زنگیان

آ-۷۱۰۱۶

باکمال افتخار هشتمین سالگرد ششم‌بهمن را به پیشگاه مبارک اعلیحضرتین و ملت غیور ایران تبریک و تهنیت عرض مینماید.

چلوکبابی پارس - مشهد

آ-۷۱۰۱۸

خجسته سالروز ششم بهمن را به پیشگاه رهبر عدالت گستر ایران و عموم هموطنان عزیز تبریک و تهنیت میگوید.

کارخانه شیرپاستوریزه مشهد

آ-۷۱۰۲۰

در این روز بزرگ و تاریخی ملت حق‌شناس ایران جشن فرخنده سالروزششم بهمن رابرپا میداردبسیار مفتخریم که صمیمانه‌ترین تبریکات و شادباش های قلبی خود را به پیشگاه با سعادت اعلیحضرتین و عموم هم میهنان عزیز تقدیم داریم.

کارکنان و مهندسین شرکت ساختمانی اخوان

آ-۷۱۰۲۲

جشن سالگرد ششم بهمن

روز انقلاب سفید شاه و ملت را که تحقق آرمانهای دیرینه ملت ایران بشمار میرود با غرور و خرسندی به قاطبه ملت شریف ایران تبریک و شادباش میگوید

رفعت شهیدی - رئیس آموزش ابتدائی اداره کل آموزش و پرورش خراسان

آ-۷۱۰۲۴

افتخار دارد بمیمنت برگزاری جشن هشتمین‌سالروز ششم‌بهمن‌از طرف کلیه اعضای صنف لوازم اتومبیل فروش مشهد صمیمانه‌ترین تبریکات خود را تقدیم نماید.

آ- ۷۱۰۴۰ **حاج محمود محمدی**

افتخار دارد که آغاز هشتمین سالگرد ششم بهمن روز انقلاب شاه و مردم را به پیشگاه رفیع ذات اقدس شهریاری و عموم ملت ایران تبریک و تهنیت‌عرض نماید.

رئیس اداره گمرک خراسان - نصیری

آ-۷۱۰۴۶

همگام با انقلاب نوین ایران روز تاریخی ششم بهمن سالروز پیوند شاه و مردم‌رابه‌پیشگاه مبارک شاهنشاه آریامهر و عموم هم‌میهنان عزیز تبریک عرض مینماید.

مدیر عامل شرکت تعاونی و توزیع نانوایان مشهد - توتونچیان

آ-۷۱۰۵۰

شرکت واحد اتوبوسرانی مشهد و حومه

سالگرد خجسته ششم بهمن را که طلیعه انقلاب سفید شاه و ملت بوده و پاسخگوی آرمانهای دیرینه ملت ایران میباشد از طرف خود و کلیه کارکنان شرکت به‌هم‌میهنان شادباش عرض مینماید.

مدیر عامل - سرهنگ ۲ هوشنگ ایروانی

آ-۷۱۰۵۲

سالروز جشن پرشکوه ششم بهمن را بقاطبه ملت شریف و حق‌شناس ایران تهنیت گفته دوام شوکت خاندان جلیل سلطنت را از خداوند متعال خواستار است.

شرکت تعاونی و توزیع تاکسی و سواری کرایه مشهد وحومه

سالروز انقلاب شاه و ملت را به پیشگاه

اعلیحضرت همایون شاهنشاه آریامهر

و عموم هم میهنان عزیز، تبریک عرض میکنیم

شرکت سهامی کارخانجات پارس الکتریک

در بندرعباس یک بیمارستان ۲۰۰ تختخوابی ساخته میشود

یک بیمارستان دویست تختخوابی در بندر عباس احداث خواهد شد.
قرارداد ساختمان این بیمارستان میان پیمانکار و وزارت آبادانی و مسکن که مجری طرح است مبادله گردید و طبق مواد آن ، واحد پزشکی و درمانی مزبور میبایستی در ظرف مدتی کمتر از دو سال آماده بهره‌برداری شود .
هزینه اجرای این طرح قریب ۱۷۰ میلیون ریال پیش‌بینی گردیده که از طرف سازمان برنامه ، از اعتبارات عمرانی کشور تامین شده است.

*** مشخصات بیمارستان**

سطح زیر بنای این بیمارستان بزرگ و مدرن در حدود دوازده هزار متر مربع خواهد بود و مساحت محوطه‌ای که این ساختمان در آن احداث خواهد شد به ۵۰ هزار متر مربع میرسد .
عمارت بیمارستان دو طبقه خواهد داشت و نمای آن با سنگهای ایرانی تزئین خواهد شد.
بیمارستان دویست تخت خوابی بندر عباس که بزرگترین مرکز بهداشتی بندر عباس و اطراف بشمار خواهد رفت مجهز به کلیه وسائل پزشکی امروزی و شامل بخشهای جراحی عمومی ، زایمان ، اورژانس و همچنین یک درمانگاه بزرگ جهت مداوای بیماران سرپائی خواهد بود.
در درمانگاه مزبور روزانه بیش از سیصد نفر را میتوان مورد معاینه و معالجه قرار داد .
ضمنا بعلت گرمای هوا، به خصوص در فصل تابستان، در ساختمان این بیمارستان دستگاه تهویه مطبوع نصب خواهد شد تا بیماران بستری از هر جهت در رفاه باشند .

*** دویست تخت خواب به جای ۷۵ تختخواب**

با توسعه سریعی که طی چند سال اخیر در زمینه فعالیت های اقتصادی نصیب بندرعباس شده ، تاسیس یک مرکز بهداشتی و درمانی مجهز از هر حیث ضروری مینمود و بهمین جهت با آنکه قبلا درنظر بود یک بیمارستان ۷۵ تختخوابی در این نقطه احداث شود ، مقاوله‌نامه‌ای که درین مورد مبادله شده بود لغو گردید و طرح ایجاد یک بیمارستان دویست تختخوابی از تصویب هیئت عامل برنامه گذشت که با تامین اعتبار لازم جهت اجرا به وزارت آبادانی و مسکن ابلاغ شد .

جشن سالگرد ششم بهمن

روز انقلاب سفید شاه و ملت

را که تحقق آرمانهای دیرینه ملت ایران بشمار میرود با غرور و خرسندی به قاطبه ملت شریف ایران تبریک و شادباش میگوید

ایران هتل مشهد

پیشگاه مبارک شاهنشاه آریامهر ارواحنا فداه
افتخار دارد از طرف خود و جمعیت شیرو خورشید سرخ تربت جام سالروز انقلاب مقدس شاه و ملت را به پیشگاه ملوکانه صمیمانه تبریک و تهنیت عرض نماید .
جان نثار - مدیر عامل جمعیت جام شهیدی

ششم بهمن
سالگرد انقلاب سفید شاه و ملت راکه شروع پیروزیها و افتخارات ملت ایران است به پیشگاه رهبر خردمند ملت ایران شاهنشاه آریامهر و عموم هم‌میهنان عزیز تبریک و تهنیت می‌گویم .
از طرف مهندسین و کارکنان دفتر مهندسی فرمانداریکل همدان - مهندس شاطریان
آ-۷۰۶۲۶

ششم بهمن
سالگرد انقلاب سفید شاه و ملت را که شروع پیروزیها و افتخارات ملت ایران است به پیشگاه رهبر بزرگ و خردمند ملت ایران شاهنشاه آریامهر و عموم هم‌میهنان عزیز تبریک و تهنیت می‌گوئیم .
از طرف کارکنان شرکت سهامی توسعه کشت دانه های روغنی منطقه غرب - مهندس مشعوف
آ-۷۰۶۲۲

ششم بهمن
سالروز پیوند شاه و مردم را به پیشگاه مبارک شاهنشاه آریامهر و عموم هم‌میهنان عزیز تبریک میگویم.
همدان - محمد تقی غفار زاده سردفتر محضر ۵
آ- ۷۰۶۲۴

پیشگاه مبارک بندگان اعلیحضرت همایون شاهنشاه آریامهر
جان نثاران اعضاء انجمن همکاری خانه و مدرسه و کارکنان و دانش آموزان دبیرستان علامه سالروز فرخنده انقلاب ششم بهمن راکه موجد تحولات و ترقیات شگرف اجتماعی واقتصادی ومنشاء خیر وبرکت است به پیشگاه شاهنشاه عظیم‌الشان ایران با کمال احترام تبریک عرض نموده بقاء و دوام سلطنت پدر تاجدار و سلامت ذات اقدس شهریاری و شهبانوی گرامی و ولیعهد والاگهر را از ایزد متعال مسئلت دارد .
رئیس انجمن همکاری خانه و مدرسه دبیرستان علامه - حسین جانبخش
آ-۳۲۷۰۳

هشتمین سالگرد انقلاب ششم بهمن را به عموم ملت ایران تبریک عرض مینماید .
نمایندگی دربازکن برقی بکد در مشهد

سالروز تاریخی و باشکوه انقلاب ششم بهمن را به پیشگاه قائد اعظم و رهبر انقلاب شاهنشاه آریامهر و فرد فرد ملت ایران تبریک و تهنیت عرض مینماید .
مرکز پخش لوازم یدکی فولکس واگن-مشهد جعفریان
آ-۷۱۰۵۶

توجه کنید :
هم اکنون بیماری نیازمند خون شما است
حادثه خبر نمیکند، شاید شما روزی محتاج خون بشوید
مرکز انتقال خون شیر و خورشید سرخ آماده است
بشما خون بدهد و یا خون شما را در اختیار نیازمندان بگذارد
خیابان ناصرخسرو جنب دارالفنون
تلفن ۳۰۴۴۷۵

مجله جوانان باصدها مطلب وعکس منتشر شد

روز انقلاب شاه و مردم
سالروز تاریخی ششم بهمن
را به پیشگاه رهبر عالیقدر و ملت ایران تبریک
و تهنیت عرض مینماید
دبیرستان کیهان نو - مهدی شاه صاحبی

به فرخندگی سالگرد روز تاریخی ششم بهمن و انقلاب سازنده شاه و ملت صمیمانه ترین شادباشهای خویش را همراه با حق شناسی فراوان به پیشگاه مقدس شاهنشاه آریامهر و عموم ایرانیان ارجمند تقدیم میداریم
کارکنان بانک اعتبارات تعاونی توزیع شعبه شیراز

دبیرستان پروین اعتصامی قم
افتخار دارد که آغاز هشتمین سالگرد ششم بهمن روز انقلاب شاه و مردم را به پیشگاه رفیع ذات اقدس شهریاری و عموم ملت ایران تبریک و تهنیت عرض نماید.

پیشگاه مبارک اعلیحضرت همایون شاهنشاه آریامهر
جان نثاران افتخار دارند از طرف خود و اعضای سندیکای صاحبان فروشگاهها و قصابیهای گوشت گاو و گوساله تهران و حومه سالروز تصویب منشور انقلاب سفید ایران را که متضمن سعادت و ترقی و تعالی ملت ایران است به پیشگاه مبارک رهبر خردمند تبریک عرض نموده و بار دیگر سربازی و جانبازی خود را در راه آن پیشوای بزرگ و میهن عزیز اعلام داشته و از خدای بزرگ بقاء عمر و دوام سلطنت پرافتخار و پر میمنت خاندان جلیل سلطنت پهلوی را آرزو مینمائیم.
جان نثاران - هیئت مدیره و بازرسان سندیکای صاحبان فروشگاه هاوقصابیهای گوشت گاووگوساله تهران و حومه وابسته بحزب مردم .
آ-۳۲۶۶۱

جشن سالگرد ششم بهمن
روز انقلاب سفید شاه و ملت را با غرور و خرسندی به عموم هموطنان عزیز تبریک میگوئیم .
مدیران و کارکنان خشک شوئی های موندا کسپرس-تاباا کسپرس
آ-۷۱۰۳۲

در این روز شادی آفرین که ملت ایران جشن سالگرد انقلاب ششم بهمن را با شکوه هرچه تمامتر برپا میدارند خرسندیم صمیمانه‌ترین تبریکات خود را به پیشگاه باسعادت شاهنشاه آریامهر و علیاحضرت شهبانوی محبوب و خاندان جلیل القدر سلطنت تقدیم داشته توفیق روزافزون ملت ایران را از درگاه احدیت خواستاریم .
سندیکای کامیونداران خراسان
آ-۷۱۰۳۶

سالروز انقلاب عظیم ششم بهمن را به پیشگاه مبارک اعلیحضرتین و فرد فرد ملت شریف ایران تبریک و تهنیت عرض نموده بقای سلطنت شهریار عدالت گستر ایران را از خدای بزرگ مسئلت داریم .
سندیکای مسافرخانه‌داران مشهد
آ-۷۱۰۳۴

افتخار دارد که آغاز هشتمین سالگرد ششم بهمن روز انقلاب شاه و مردم را به نمایندگی از طرف مردم شاهدوست و میهن پرست شهرستان نیشابور به پیشگاه رفیع ذات اقدس شهریاری و عموم ملت ایران تبریک و تهنیت عرض نماید .
شهردار نیشابور - سنگچولی
آ-۷۱۰۲۶

جشن فرخنده سالروز انقلاب مقدس ششم بهمن را به پیشگاه رهبر انقلاب شاهنشاه آریامهر و عموم ملت ایران تبریک و تهنیت عرض نموده و در جوار هشتمین حجت‌الهی حضرت رضا علیه‌السلام ، دوام و بقای سلطنت شهریاری و عزت روز افزون خاندان جلیل‌القدر پهلوی را از درگاه ایزدیکتا خواستاریم .
کارخانه کانادادرای مشهد
آ-۷۱۰۷۲

پیشگاه مبارک اعلیحضرت شاهنشاه آریامهر افتخار دارد روز فرخنده و حیات بخش ششم بهمن را از طرف خود و اعضاء انجمن شهر شیراز به پیشگاه مبارک تهنیت عرض نموده بقاء سلامت و دوام سلطنت شهریار جوانبخت و علیاحضرت شهبانو و والاحضرت ولایتعهد عظمی را از خداوند بزرگ مسئلت دارد
جان نثار: رئیس انجمن شهر شیراز احمد سجادی

پیشگاه مبارک شاهنشاه آریامهر
شهرداری بهشهر افتخار دارد از طرف خود و اعضاء انجمن شهر و کارکنان شهرداری و قاطبه مردم شهرستان بهشهر صمیمانه‌ترین تبریکات را بمناسبت سالروز تاریخی انقلاب سفید شاه و مردم به پیشگاه شهریار عدالت گستر تقدیم داشته طول عمر آن پدر تاجدار و دوام سلطنت سلسله جلیله پهلوی و بقای عمر والاحضرت والاگهر ولایتعهد و شهبانوی نیکوکار را از درگاه خداوند متعال مسئلت مینماید .
چاکر : شهردار بهشهر . انوش توکلی
آ-آ-۷۰۵۳۲

سپاهیان بهداشت سیستان و بلوچستان
که توانسته‌اند هدفهای عالی رهبر خردمند ملت ایران را در اصل هفتم انقلاب شاه و مردم تامین نمایند در آستانه سالروز ششم بهمن در پیشگاه مبارک شاهنشاه آریامهر سر تعظیم فرود می‌آورند و بار دیگر مراتب جانبازی و فداکاری خود را برای بمنصه ظهور رسانیدن اثرات نیکوی انقلاب اعلام میدارند .
آ-۷۰۹۵۶

کارکنان و اعضای شرکت تعاونی توزیع تره‌بار و میوه تهران سالروز فرخنده انقلاب سفید را به پیشگاه شاهنشاه آریامهر و ملت ایران تبریک گفته و آمادگی خویش را برای فداکاری در راه به ثمر رسیدن کامل هدفهای انقلاب اعلام مینمایند .
از طرف اعضاء و کارکنان شرکت تعاونی توزیع تره‌بار و میوه تهران سرگرد اسمعیل رحیمی

جشن سالگرد ششم بهمن

روز انقلاب سفید شاه و ملت

را که تحقق آرمانهای دیرینه ملت ایران بشمار میرود با غرور و خرسندی به قاطبه ملت شریف ایران تبریک و شادباش میگوید

مدیر عامل شرکت سهامی ساختمانی گرانسنگ - حسین محمدیه فامیلی

پیشگاه مبارک اعلیحضرت همایون شاهنشاه آریامهر
کمیته حزب ایران نوین استان فارس مفتخرا بنمایندگی از طرف اعضاء و سازمانهای وابسته ، کارگران ، کشاورزان و اصناف سالگرد انقلاب ششم بهمن را که سرآغاز اصلاحات و حیات نوین ملت ایران است به پیشگاه مبارک تبریک عرض نموده سلامت ذات اقدس شهریاری و دوام سلطنت خاندان جلیل پهلوی را از خداوند متعال مسئلت مینماید .
جان‌نثار: احمد سجادی رئیس کمیته حزب ایران نوین استان فارس
آ- ۷۰۸۰۰

پیشگاه مبارک شاهنشاه آریامهر
اعضای صنف قناد شهرستان رشت با کمال افتخار و سربلندی سالگرد ششم بهمن روز تاریخی انقلاب سپید شاه و مردم را که نقش اساسی در حیات نوین ملت ایران و تاثیر قاطع در پیشرفت کلیه شئون اجتماعی میهن ما داشته است بحضور پدر تاجدار خود شادباش عرض میکنند و سلامت و دوام سلطنت آن رهبر خردمند و برجسته را برای ادامه رهبری و تحقق هدفهای دیگر انقلاب و ترقی و تعالی هرچه بیشتر و افزونتر جامعه ایران از خداوند بزرگ مسئلت دارند .
رئیس صنف قناد و کافه قنادیهای رشت : باباهروی

همگام با انقلاب نوین ایران

روز تاریخی ششم بهمن

سالروز پیوند شاه و مردم را به پیشگاه مبارک شاهنشاه آریامهر و عموم هم میهنان عزیز تبریک می گوئیم

از طرف اعضای انجمن شهر و کارکنان شهرداری ساری : ترابی شهردار

باافتخار وخرسندی بیش از حدسالگرد روز تاریخی ششم بهمن را به فرد فرد هموطنان تبریک میگوئیم .
شرکت مسافرتی آسیا
آ-۷۰۵۶۴

سالروز انقلاب تاریخی ششم بهمن را به پیشگاه باسعادت اعلیحضرتین و عموم هم‌میهنان عزیز تبریک عرض مینمایم .
دبیرستان خیام - دکتر عشق پور
آ-۷۰۵۶۶

همگام با انقلاب نوین ایران
روز تاریخی ششم بهمن
سالروز پیوند شاه و مردم را به پیشگاه مبارک شاهنشاه آریامهر و عموم هم‌میهنان عزیز تبریک میگوئیم.
از طرف کارکنان و دانش آموزان دبیرستان آذرمیدخت قم- اقدس کاظمی
آ-۷۰۶۰۶

صنف سوهانی قم
افتخار دارد که آغاز هشتمین سالگرد ششم بهمن روز انقلاب شاه و مردم را به پیشگاه رفیع ذات اقدس شهریاری و عموم ملت ایران تبریک و تهنیت عرض نماید .
آ-۷۰۶۰۴

از طرف جامعه ورزشی و عموم ورزشکاران خراسان جشن هشتمین سالگرد ششم بهمن را به پیشگاه رهبر انقلاب و عموم ملت ایران تبریک و تهنیت عرض مینماید.
رئیس کل دبیرخانه سازمان تربیت بدنی و تفریحات سالم خراسان -جعفریان
آ- ۷۱۰۵۸

سالگرد ششم بهمن

روز درخشان و پرافتخار تاریخ نوین ایران

که سرآغاز تحولات اجتماعی و ملی کشور است

صمیمانه به عموم هم میهنان عزیز تبریک و تهنیت میگوئیم

مدیران و کارکنان هتل های :

ورسای . ناپلئون . کنتیننتال و لوزان

انقلاب ایران

ثمره ۲۵ قرن پیکار و مبارزه یک ملت

صفحات مخصوص اطلاعات بمناسبت:

سالروز انقلاب ششم بهمن

تهیه و تنظیم مطالب از: سرویس فوق‌العاده روزنامه اطلاعات

اصول دوازده گانه انقلاب سفید ایران

۱- لایحه اصلاحی قانون اصلاحات ارضی و ملحقات آن

۲- لایحه قانونی ملی کردن جنگلها

۳- لایحه قانون فروش سهام کارخانجات دولتی بعنوان پشتوانه اصلاحات ارضی

۴- لایحه قانونی سهیم کردن کارگران در منافع کارگاههای تولیدی و صنعتی

۵- لایحه ایجاد سپاه دانش

۶- لایحه اصلاحی قانون انتخابات

۷- لایحه تشکیل سپاه بهداشت

۸- لایحه تشکیل سپاه ترویج و آبادانی

۹- لایحه تشکیل خانه‌های انصاف

۱۰- لایحه ملی کردن آبهای زیرزمینی

۱۱- لایحه نوسازی کشور

۱۲- لایحه انقلاب اداری و آموزشی

بیاد آوریم که: دوازده اصل انقلاب ایران ثمره مبارزات ملت شاهنشاهی ایران علیه جهل، فساد و ظلم از سلسله هخامنشی تاعصر با شکوه پهلوی است

قرنها پیش زنان و مردان میهن ما میخواستند:
آزاد، مستقل و سرزمینی آباد داشته باشند

فرخنده روز ششم بهمن

سالروز انقلاب شاه و مردم را به

پیشگاه مبارک شاهنشاه آریامهر

و ملت ارجمند ایران تهنیت می گوید.

ایرانین اکسپرس

باهایت خرسندی آغاز هشتمین سالگرد ششم بهمن

روز انقلاب تاریخی شاه و ملت را به پیشگاه

اعلیحضرت همایون شاهنشاه آریامهر و عموم هم‌میهنان

عزیز تبریک عرض مینماید.

گروه فرهنگی آذر

همگام با انقلاب نوین ایران

روز تاریخی ششم بهمن

سالروز پیوند شاه و مردم را به پیشگاه مبارک

شاهنشاه آریامهر و عموم هم میهنان عزیز تبریک می گوییم

سندیکای حق العمل کاران

گمرکات آذربایجان شرقی

دبستان و دبیرستان دخترانه ترانه نو

روز تاریخی ششم بهمن و انقلاب سفید شاه و ملت را به پیشگاه اعلیحضرت همایون شاهنشاه آریامهر رهبر خردمند و ملت عزیز ایران تبریک میگوید.

رئیس دبیرستان دخترانه ترانه نو ـ مارسل جاوید

خجسته سالروز انقلاب ششم بهمن را به پیشگاه رفیع ذات اقدس شهریاری و عموم ملت ایران تبریک عرض مینماید.

مدیر هتل آریا مشهد ـ حصیریان

آ ـ ۷۱۰۳۰

منفخریم که

سالروز انقلاب سفید

شاهنشاه آریامهر

را به ملت غیور ایران تهنیت بگوئیم

شرکت پلار

با افتخار و خرسندی

سالروز انقلاب سفید را به پیشگاه

اعلیحضرت همایون شاهنشاه آریامهر

و به عموم هم میهنان عزیز تبریک می گوییم

رستوران سهیلا «ضیائی»

روز تاریخی ششم بهمن

سالروز پیوند شاه و مردم را به پیشگاه مبارک

شاهنشاه آریامهر و عموم هم میهنان عزیز

تبریک می گوییم

مدیران و کارکنان سیمان مشهد

تهیه و تنظیم مطالب از :
سرویس فوق‌العاده روزنامه
اطلاعات

سالروز انقلاب ششم بهمن

صفحات مخصوص
اطلاعات بمناسبت :

زندگی بهتر بر فراز زمینهای آباد

انقلاب ایران دگرگونی عظیمی در زندگی مردم روستانشین پدید آورد:

تقسیم زمین ـ تشکیل شرکتهای زراعی ـ ایجاد خانه‌های فرهنگ روستائی، تشکیل شرکتهای تعاونی، ایجاد بازار برای محصولات کشاورزی و بیمه روستائیان و مناسبات تولید در جهت منافع روستائیان

هرسال معلمان و طبقات دیگر جامعه ایران سالروز انقلاب ششم بهمن را با جشنهای باشکوه وتظاهرات عظیم برگزار می‌کنند

بـااینکه دوران سلطنت دودمان پهلوی دوران مستمر مبارزه با امحاء آثار رژیم ملوك‌الطوایفی و زندگی خانه بدوشی ، حکومت خان‌خانی ، فئودالها و مالکین در روستا های کشور است ، معهذا تا قبل از اجرای اصلاحات هنوز مظاهر فئودالیسم‌وسیستم‌ارباب رعیتی درسرزمین روستا های ایران خودنمائی میکرد .

رعیت و یا بعبارت دیگر بنده و برده ارباب نه‌تنها از حق طبیعی تملك زمین محروم بود، بلکه از ثمره کار و محصول دسترنج وزحمت خود نیز حداقل‌بهره عادلانه‌ای را نمی‌گرفت . اگر مالکیت یك پدیده اجتماعی عادلانه‌ای‌است، پس چرا یك اقلیت ناچیز از آن بهره‌مند بود ؟ و اگر مالکیت امر طبیعی‌است‌و همه افراد بشری حق استیفای‌آن رادارند ،پس چرا یك چنین انحصار غیرعادلانه‌ای‌طی قرون متمادی جاری وساری بود ؟

*** عدم تعادل**

همین عدم تعادل اجتماعی ، همین تجاوز به مرز های‌حقوق طبیعی بشری و همین پدیده های شوم غیرانسانی چنان از دوران کودکی روح بزرك و طبیعت آرام شاهنشاه بزرك ایران را متالم و متاثر ساخته بود که اراده قوی و مصمم شاهانه ، برآن قرار گرفت که به‌پیروی از تعالیم عالیه اسلام و آیات‌شریف‌و مقدس قرآن مجید و الهام از اعلامیه حقوق بشر برخورداری از امر تملك رادر مناطق روستاها و درمیان همه زحمتکشان روستا نشین تعمیم دهند واز انحصار واحتکار زمین وسیله عده‌ای مالك خودخواه خارج کنندو بالاخره به‌این بساط نامحمود وقبافه های نامانوس و تابلو های تاریك جنایات برخی از خانهاوفئودالها و رژیم ارباب ورعیتی به‌یکباره پایان دهندو بجای آن روش اقتصادی و اجتماعی تازه‌ایرا همگام با پیشرفت های نوین جوامع متمدن و مترقی امروز برپا نهند .

وبدین ترتیب اراده مصمم شاهنشاه آریامهر در اجرای برنامه همه‌جانبه اصلاحات ارضی ایران‌محتوی‌اصل‌انقلاب سفید کشور را تشکیل می‌دهد .

*** اجرای مرحله اول**

دراجرای قوانین و مقررات مرحله اول قانون اصلاحی قانون اصلاحات ارضی کشور تاپایان خردادسال جاری‌تعداد ۱۵هزار و ۷۱۰ قریه و ۸۰۱ مزرعه اعم از مشمول ومالکین داوطلب و املاك خالصه و املاك متعلق به بنیاد پهلوی به‌بهای ۹میلیاردو۶۵۴میلیون و ۵۸۰ هزار و ۷۴۱ ریال و یکدهم‌ریال خریداری و بین ۷۲۶ هزارو ۲۷۴ خانوار زارع که تعداد عائله آنان بالغ بر ۳میلیون و ۵۴۴هزار و ۳۷۴ نفر میشود تقسیم گردید .

*** مرحله دوم**

ولی بااجرای مرحله اول قانون اصلاحات ارضی ، همه کسانیکه در روی زمین کار میکردند و زحمت میکشیدند صاحب آب و ملك شخصی نشدند و بهره‌ای از اجرای قانون اصلاحات ارضی نبردند لذا مرحله دوم اجرای قانون اصلاحات ارضی بموقع اجراء گذاشته و در نتیجه تا پایان خردادسال جاری ۹ هزار و ۴۴۳ رقبه‌از املاك موقوفه عام به‌تعداد . ۱۳۱ هزار و ۲۵۹ نفرزارع بمدت ۹۹سال اجاره داده شدو ۹۶۸ رقبه ازاملاك موقوفات خاص نیز به تعداد ۳۱هزار و ۵۹۵ نفر زارع مستاجر برای مدت سی سال اجاره داده شده‌و ضمنا تعداد ۲۰۹ هزار و ۶۵۶ نفر خرده مالك نیز املاك مشمول خود رابرای مدت سی‌سال به‌تعداد یك‌میلیون و ۱۴۷ هزار و۸۸۹ نفر زارع اجاره داده‌اند .

همچنین در اجرای این مرحله از قانون تاکنون سه هزار و ۴۱۴نفر مالك املاك خودرا به‌تعداد ۵۴هزار و۶۵۳ نفر زارع فروختند و تعداد۱۶ هزار و ۹۹۳ نفر زارع نیزبه رضایت خود نسق‌خویش رابه ۷هزارو ۸۵۱نفرمالك فروخته ودر ۵هزار و ۷۹۱ رقبه از املاك نیز به‌تعداد ۱۸۰ هزار و۶۷۹ نفرزارع‌ومالك دراجرای ماده ۱۷ آئین نامه اصلاحات ارضی مصوب کمیسیون‌خاص مشترك مجلسین واحد سهامی زراعی تشکیل داده و۱۷۶۴۱ نفرمالك نیز املاك خود را به نسبت بهره مالکانه بین خود ویکصدوپنجاه و شش هزار و ۱۵۹ نفر زارع‌تقسیم نموده‌اند وبدین ترتیب از نظر اجرای این مرحله تکلیف ووضعیت قانونی دو میلیون و چهارصد وپنجاه و هفت هزار و ۹۸۲ خانوار زارع که تعداد عائله آنها بالغ‌بر ۱۲میلیون وهفتاد وسه هزار وششصد وهفت نفر میگرددرسطح روستاهاروشن شده است .

قانون تقسیم‌وفروش املاك مورد اجاره به‌زارعین مستاجر

نظر باینکه‌بااجرای‌مراحل یکم ودوم‌قانون اصلاحی‌قانون اصلاحات ارضی تعدادی از زارعین مالك نسق‌های زراعتی خود شده و تعداد دیگری از زارعین بصورت زارع مستاجر سی‌ساله ویا زارع عضو واحد های سهامی زراعی نسق های زراعتی خودرادر اختیار گرفت ولی مالکیت اراضی‌و نسق‌های زراعتی مربوط به‌آنها منتقل نشده بود و بعبارت دیگر با اجـرای قـوانین و مقررات اصلاحات ارضی گروهی از زارعین مملکت‌مالك نسق های زراعتی خود شده وگروه‌دیگر مستاجر سی‌ساله نسق‌زراعتی خود شده و گروه دیگری‌به صورت عضو واحـد هـای سهامی زراعی از نسق های خود استفاده نموده ولی مالك نسق های زراعتی خود نشده بودند لذا در بیست‌و چهارم آذرماه ۴۷ قانون مذکور از تصویب مجلسین گذشت وبه توشیح شاهنشاه آریامهر رسید وبلافاصله جهت اجرای مفاد قانون بوزارت اصلاحات ارضی ابلاغ گردید .

*** انتقال ملك به زارعین مستاجر**

بموجب این قانون کلیه مالکین مشمول‌قانون‌فوق‌الذکر می‌بایستی ظرف‌دوماه‌از تاریخ انتشار دومین آگهی آمادگی خودرا جهت انتقال ملك مورد اجاره اعم از دایر و بایر با حقابه مربوط‌بزارعین مستاجر ویا آمادگی‌خود رابرای تقسیم ملك به‌نسبت بهره مالکانه اعلام دارند .

همچنین است در مورد مالکینی که باتوافق زارعین بهره‌برداری ده را بصورت واحد سهامی زراعی انجام‌می‌دهند .

*** تشکیل شرکت‌های تعاونی**

در زمینه تقسیم اراضی و تشکیل شرکتها و اتحادیه های تعاونی روستائی هنگام وهمزمان با اعمال قوانین و مقررات اصلاحات ارضی از نظر تقسیم وواگذاری زمین زراعتی به زارعین صاحب نسق اقدامات وسیعی برای تشکیل شرکت هـای تعاونی روستائی و اتحادیه های تعاونی روستائی، تشکیل شرکتهای سهامی زراعی ،

بقیه در صفحه ۳۶

روز تاریخی ششم بهمن هشتمین سالگرد
حیات انقلاب سفیدایران رابه پیشگاه
رهبرانقلاب شاهنشاه آریامهروعموم‌هم
میهنان گرامی تبریك وتهنیت عرض
مینماید دبیرستان کیهان قربان کیسان

ششم بهمن
سالروز انقلاب عظیم شاه ومردم
به‌ملت بزرگ ایران فرخنده باد

شرکت سهامی جیپ، سازندهٔ اتومبیلهای
آریا ـ شاهین ـ آهو ـ سیمرغ ـ شهباز
سالروز انقلاب را به پیشگاه شاهنشاه آریامهر، بانی و رهبر خردمند
انقلاب سفید و به ملت بزرگ ایران صمیمانه تبریك میگوید و میکوشد همانگونه
که نخستین پدیدهٔ انقلاب صنعتی ایران در صنایع اتومبیل سازی بوده، پیشروترین
و وفادارترین و احد صنعتی این انقلاب عظیم نیز باشد .
شرکت سهامی جیپ
شرکت سهامی جیپ
اولین کارخانه سازنده اتومبیل
و پیشرو صنعت اتومبیل سازی در ایران

ششم بهمن سالگرد انقلاب سفید شاه وملت را گرامی میداریم
پیروزیها و افتخارات ملت ایران است به پیشگاه رهبر بزرگ و خردمند ملت ایران
شاهنشاه آریامهر
وعموم هم میهنان عزیز تبریك و تهنیت میگوئیم
هیئت مدیره و کارکنان
شرکت حمل و نقل بین المللی مزند

سالروز جمهوری هند را به ملت بزرگ هند و جامعه هندیان مقیم ایران صمیمانه تهنیت می گوید

شرکت ایران مارگو با مسئولیت محدود

موتورپمپ، موتورژنراتور، موتوردیزل مارگو

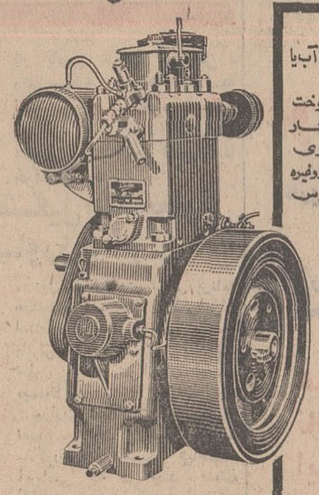

موتورهای دیزل مارگو که با آب یا هوا خنک میشوند
قابل اطمینان با مصرف سوخت
بسیار اقتصادی برای هر نوع کار
صنعتی - کشاورزی و آبیاری
دستگاه مولد برق - کمپرسور و غیره
با قیمت مناسب در دسترس
مصرف کنندگان میباشد

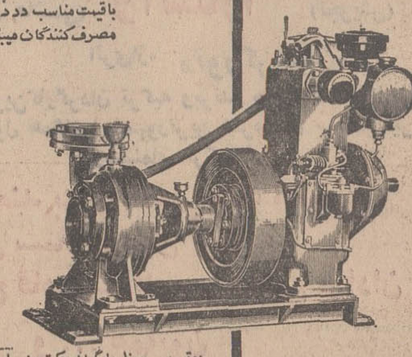

موتورپمپ دیزل مارگو از مکمل‌ترین و با صرفه‌ترین موتورپمپ های دنیا برای آبیاری با اندازه های ۲ تا ۲۰ اینچ و بزرگتر ثابت و سیار، پمپهای سانتریفوژ و سوپاپ سرخود ثابت و سیار

لوازم یدکی در همجا در دسترس شماست و سرویسهای سیار همیشه مشتریان محترم را راهنمائی و کمک میکنند.
از لوازم و قطعات اصلی کارخانه استفاده کنید تا موتورهای شما همیشه سالم و نو بماند

توجه فرمائید موتورپمپهای مشابه را بجای موتورپمپ مارگو بشما نفروشند

ساخت کارخانجات معظم کرلوسکار ایل انجینر ییستد - پونا - ایندیا

نماینده انحصاری دارایان شرکت ایران مارگو با مسئولیت محدود - تهران - خیابان سعدی جنوبی

شماره ۴۷۱-۴۷۳ تلفن ۲۳۸۱۲۳-۳۰۵۴۶۵ - تلگرافی : ایران مارگو

(Issued in conjunction with the Engineering Export Promotion Council, Calcutta INDIA)

شماره ۲۲۲۱۱ تاریخ ۲۲ر۱۰ر۴۸

اطلاعیه شهرداری یزد

در اجرای قانون نوسازی و عمران شهری مصوب سال ۱۳۴۷ مورد زیر را باطلاع مالکین محترم حوزه شهر یزد میرساند .

۱ـ شهرداری برای ممیزی املاک وصدور شناسنامه آن طبق آئین نامه مربوطه اقدام خواهد نمود و مادام که ممیزی ازطرف شهرداری بعمل نیامده مالکین زمینها و ساختمانهای و مستحدثات واقع در محدوده شهر یا قائم مقام یا نمایندگان قانونی آنها مکلفند ظرف ششماه از تاریخ صدور این آگهی مشخصات کامل ملک خود را بانضمام بهاء به تفکیک برای هر نقطه ملک خود براساس ضوابط مقرر در آگهی شماره ۲۲۲۱۰ـ۲۲ر۱۰ر۴۸ شهرداری کتبا به شهرداری اعلام و رسید دریافت دارند و هرگاه در ملهت فوق نسبت به اعلام بهاء اقدام نکنند عوارض متعلقه برای مدت تاخیر بدو برابر افزایش خواهد یافت .

ضمنا در مورد کارخانجات و کارگاهها و موسسات صنعتی و اقتصادی و علمی فقط قیمت زمین و ساختمان ملاک پرداخت عوارض خواهد بود و هر گاه پس از قطعیت ممیزی املاک که از طرف شهرداری بعمل خواهد آمد معلوم گردد بهای اعلام شده از طرف مالک یا قائم مقام یا نماینده قانونی آن کمتر از هفتاد درصد قیمت ملک که بر اساس ضوابط مقرر در آگهی بالا باشد ما به التفاوت عوارض از تاریخ برقراری تا تاریخ قطعیت ممیزی بدو برابر افزایش خواهد یافت .

۲ـ آن قسمت از عوارض که مشمول بخشودگی خواهد شد متعاقبا برای اطلاع عموم آگهی میگردد .

۳ـ سایر موارد بشرح مندرج در قانون نوسازی و عمران شهری مصوب سال ۱۳۴۷ میباشد .

آ ـ ۷۰۹۳۶ **شهردار یزد ـ شریعتی**

شماره ۱.۱۹۶۱ ـ ۲۷ر۱۰ر۴۸

آگهی مناقصه آسفالت خیابانها

شهرداری گنبدکاوس باستناد تصویب‌نامه جلسه مورخ ۱۵ر۶ر۴۸ انجمن محترم شهر گنبد ـ کاوس اسفالت و نهرسازی و جدول بندی قسمتی از خیابانهای شهر را در حدود بیست و پنج میلیون ریال بشرح وشرایط زیر از طریق مناقصه بمقاطعه واگذار مینماید .

۱ـ شرکت هائی میتوانند در مناقصه شرکت نمایند که اولا دارای درجه ۱ یا ۲ راه درلیست درجه بندی پیمانکاران سازمان برنامه بوده ثانیا کلیه مدارک مربوطه بصلاحیت فنی و مالی را از مراجع مختلف ایران داشته باشد و همچنین فهرست پیمان های انجام شده توسط شرکت را با درج شماره قرارداد و ذکر نامه کارفرما وصورت مجلس تحویل کار ونیز فتوکپی اسناد و مدارک مربوطه به تملک ماشین آلات خود را که در اختیار دارند و برای انجام کار ضروری است بضمیمه نامه‌ای بدفتر مهندسی استان مازندران درساری تسلیم دارند که دفتر مذکور پس از رسیدگی چنانچه واجد شرایط لازم باشند صلاحیت آنها را گواهی و برای شرکت در مناقصه تائید نماید .

۲ـ شرکت های داوطلب پس از دریافت برگ صلاحیت میتوانند مبلغ دوهزار و پانصد (۲۵۰۰) ریال بدفتر مهندسی استان پرداخت و دفترچه فهرست بهاء و مشخصات و نمونه قرارداد وسایر اوراق مربوط بمناقصه را دریافت نمایند .

۳ـ پیشنهاد دهندگان بایستی مبلغ ۱۲۵۰۰۰۰ ریال بحساب شماره ۵۴ سپرده شهرداری در بانک ملی گنبدکاوس و یک میلیون ریال ضمانت‌نامه بانکی که برای مدت سه ماه از طرف بانک مربوطه تضمین شده باشد ضمیمه پیشنهاد خود نمایند .

۴ـ شرکت ها و مقاطعه کاران بایستی پیشنهادات خودرا در دو پاکت (الف و ب) لاک و مهر شده بشرح زیر تنظیم و تاساعت ده صبح روز یکشنبه سوم اسفندماه ۱۳۴۸ در برابر اخذ رسید بدفتر شهرداری تسلیم نمایند .

پاکت الف . محتوی دفترچه مشخصات و واحد بهاء و نمونه قرارداد که ذیل تمام آنها امضاء و به مهر شرکت یا مقاطعه کار ممهور باشد و فیش سپرده یا رسید بانکی یا رونوشت اساسنامه شرکت و آخرین صورت مجلس ویاسند رسمی مربوط به تعویض حق امضای اسناد ازطرف شرکت پیشنهاد دهنده به مدیر عامل و نشانی کامل محل اقامت شخص یا شرکت که شخصیت حقوقی دارد و سایر مشخصات شرکت بانضمام برگ صلاحیت فنی که از دفتر مهندسی استان مازندران باید دریافت شود . پاکت ب. محتوی برگ پیشنهاد که قبلا از طرف دفتر مهندسی استان به ضمیمه اوراق مناقصه به پیمانکار تسلیم میشود خواهد بود که بایستی بوسیله پیشنهاد دهنده تخفیف لازم را نسبت به واحد بهای ضمیمه قرارداد باخط خوانا (حروفی و عددی) بدون قلم خوردگی نوشته ودارای امضاء و مهر شرکت یا مقاطعه کاری باشد .

۵ـ پیشنهادات رسیده ساعت ۱۱ صبح یکشنبه سوم اسفندماه ۴۸ «آخرین روز قبول پیشنهادات» درکمیسیون مناقصه ابتداء پاکت الف هر شرکت بازو قرائت تا چنانچه مدارک واسناد مشروحه کامل باشد پاکت (ب) نیز قرائت والا درصورت مشاهده نقص در مدارک پاکت الف پاکت ب قبل از افتتاح شرکت کننده مسترد خواهدشد حضور پیشنهاد دهندگان یا نمایندگان رسمی آنها که معرفی‌نامه دردست داشته باشند در کمیسیون مناقصه آزادو شهرداری دررد یاقبول یک یا کلیه پیشنهادات بدون ذکر دلیل مختار خواهد بود .

۶ـ شهرداری مختاراست تا میزان بیست و پنج درصد کار راافضافه یاکسر نماید .

۷ـ مدت انجام کاریکسال میباشد ودر صورت احتمال صدی بیست و پنج به همان نسبت مدت کارهم کم یازیاد خواهد شدو هزینه کارهای انجام شده در برابر صورت وضعیت‌هائی که بگواهی دفتر مهندسی استان رسیده باشد حداکثر بقرار ماهی یک میلیون ریال (بشرط اینکه مجموع کار ها همیشه دوبرابر وجوه پرداختی باشد) تادیه میشودوبدین‌ترتیب انجام کاردرظرف مدت ۱۲ ماه و پرداخت کارکرد ظرف مدت ۲۵ ماه صورت خواهد گرفت .

۸ـ به پیشنهادات مشروط ومبهم و یاخارج از موعد مقرر برسد ویافاقد سپرده باشد ترتیب اثر داده نمیشود .

۹ـ نتیجه مناقصه پس از تصویب و تائید وانجام تشریفات لازم به برنده مناقصه کتبا ابلاغ که جهت عقدقرارداد بشهرداری مراجعه و اقدام نماید .

۱۰ـ سپرده نفرات اول ودوم وسوم که به ترتیب حائز حداقل قیمت تشخیص داده شوند تا انعقاد قرارداد بانفر اول مسترد نمیشود تا چنانچه نفراول ظرف مدت هفت روزپس از ابلاغ کتبی شهرداری حاضر به بستن قرارداد نشود سپرده وی بسود شهرداری ضبط و قرارداد بانفر دوم منعقد و احیانا نفردوم نیز پس از یک هفته ازتاریخ اعلام کتبی شهرداری حاضر نشود سپرده اونیز بسود شهرداری محسوب و عندالاقتضا بانفر سوم قرارداد تنظیم و دراین باره هیچگونه اعتراضی وارد نخواهد بود.

۱۱ـ پیشنهاد دهندگان نبایستی مشمول قانون منع مداخله کارمندان دولت درمعاملات دولتی باشند.

۱۲ـ مالیات و عوارض و هزینه های آگهی و هزینه ثبت قرارداد (چنانچه لازم باشد) وسایر هزینه ها و حقوق دولتی بعهده برنده مناقصه خواهد بود .

۱۳ـ مدارک تشخیص صلاحیت فقط تا آخر وقت اداری روز یکشنبه بیست و ششم بهمن ماه ۱۳۴۸ از طرف دفتر مهندسی استان قبول خواهد شدو لیست واجدین شرایط صلاحیت از روز چهارشنبه ۲۹ و پنجشنبه ۳۰ بهمن ماه ۱۳۴۸ و شنبه دوم اسفندماه ۴۸ بفروش خواهد رسید وپس ازانقضای مدت مذکور دیگر تحویل نخواهد شد.

۱۴ـ مایلین بشرکت در مناقصه میتوانند قبلا اطلاعات لازم رادرباره نحوه انجام کارو طرز پرداخت کارکردها از دفتر مهندسی استان و یاشهرداری کسب نمایند .

آ ـ ۷۰۷۸۶ **شهردار گنبدکاوس ـ مرجانی**

جناب آقای شهردار محترم پایتخت

اینجانبان ساکنان خیابان ۱۴۸ شرقی تهران‌پارس (قسمت خاکی) از توجهی که جناب آقای کاویانی شهردار ناحیه ۸ و آقای پاشامختاری معاون و آقای سپهرابی رئیس بخش شهرداری تهران‌پارس نسبت به نظافت وتسطیح خیابان مزبور بعمل آورده‌اند کمال تشکر را داشته امیداست که وسایل تشویق نامبردگان از طرف آن مقام عالی فراهم گردد .

ساکنان خیابان ۱۴۸ شرقی تهران پارس

آگهی مناقصه

وزارت جنگ شماره ۲۲ تاریخ ۳۰ر۱۰ر۴۸

اداره مهندسی نیروی زمینی شاهنشاهی یك قلم جنس مسروحه زیر را .

ردیف	نوع	مقدار
۱	کوره هوای گرم	۶ دستگاه

ازطریق مناقصه خریداری مینماید .

پیشنهاد دهندگان میتوانند بادر دست داشتن معرفی‌نامه به دایره تهیه و پیمان اداره مهندسی ارتش واقع در خیابان امیرآباد چهارراه آریامهر مراجعه و باملاحظه مشخصات و دریافت برگ شرائط و مشخصات معامله پیشنهاد خود را طبق مفاد مندرج در شرایط معامله تنظیم و تاساعت ۹ روز ۱۸ر۱۱ر۴۸ بدفتر توزیع اداره مهندسی نیروی زمینی شاهنشاهی تسلیم نمایند . م‌الف ۱۱۴۱۷

اداره مهندسی نیروی زمینی شاهنشاهی

آ ـ ۷۱۱۴۸ ۱ـ۲

جهت اطلاع دارندگان اتومبیل پژو

برای رفاه حال مشتریان خود جهت تعمیر اتومبیلهای پژو اخیرا تعمیرگاه مرکزی وسیع و مجهز و مدرنی تاسیس نموده که زیر نظر مکانیکهای تعلیم یافته اداره میشود .

نشانی ـ خیابان قزوین ـ سه‌راه امامزاده‌حسن

ساعات کار ـ ۸صبح الی ۵ بعداز ظهر ـ تلفن ۹۵۵۶۱۴

شرکت سهامی شبدیز نماینده انحصاری اتومبیل‌های پژو در ایران

آ ـ ۷۱۱۴۶ ۱ـ۲

تجدید آگهی مناقصه

شماره ۴۸ تاریخ ۲۲ر۹ر۴۸

سررشته‌داری نیروی زمینی شاهنشاهی جهت مصرف یك قلم جنس مشروحه زیر را: آفتابه مسی به تعدادی که در برگ شرایط معامله قید گردیده از طریق مناقصه خریداری می‌نماید.

پیشنهاد دهندگان میتوانند با مراجعه به اداره سررشته‌داری نیروی زمینی شاهنشاهی و ملاحظه نمونه‌و مشخصات اجناس‌و دریافت برگ شرایط و مشخصات معامله پیشنهاد خودرا طبق مفاد مندرج در شرایط معامله‌تنظیم‌و تاساعت ۹صبح روز ۲۵ر۱۱ر۴۸ به دفتر اداره سررشته‌داری نیروی زمینی شاهنشاهی تسلیم نمایند . م‌الف ۱۱۴۱۹

اداره مناقصه گذار اداره سررشته‌داری نیروی‌زمینی‌شاهنشاهی

آ ـ ۷۱۱۳۴ ۱ـ۲

آگهی استخدام در نیروی هوائی شاهنشاهی

نیروی هوائی شاهنشاهی تعدادی داوطلب باشرایط زیر جهت تحصیل درآموزشگاه افسری اسلحه ومرمیات استخدام می‌نماید .

شرایط

الف ـ تابعیت دولت شاهنشاهی ایران .

ب ـ متدین بیکی از ادیان رسمی کشور .

پ ـ دارا بودن‌حداقل گواهینامه ششم دبیرستان (رشته‌ریاضی یاطبیعی) باحداقل معدل ۱۵ واحراز موفقیت درامتحانات ورودی.

ت ـ سن بین ۱۸ تا ۲۴ سال تمام .

ث ـ نداشتن پیشینه بد .

ج ـ داشتن صحت مزاج وتناسب‌اندام طبق گواهی بهداری عمومی نیروی هوائی .

چ ـ سپردن تعهد خدمت‌در نیروی‌هوائی‌شاهنشاهی‌برابر قوانین ومقررات ارتش شاهنشاهی

ح ـ نداشتن کسان تحت تکفل .

۲ـ مدت تحصیل در آمورشگاه مزبور حداقل یکسال و نیم است ودانشجویان درتمام مدت تحصیل شبانه روزی بوده‌وهزینه زیست وپوشاك آنان بعهده نیروی هوائی شاهنشاهی می‌باشد وماهیانه مبلغ ۱۶۶۰ ریال بعنوان‌حقوق دریافت خواهند‌داشت.

۳ـ دانشجویانی که دوره تحصیلی را ناموفقیت طی نمایند بدرجه‌ستوانسومی‌نائل خواهند گردید

۴ـ داوطلبان میتوانند برای کسب اطلاعات بیشتر وثبت‌نام بادر دست داشتن یك نسخه‌فتوکپی گواهینامه تحصیلی عین شناسنامه (بفرم جدید باعکس) ۲برگ رونوشت شناسنامه و ۶ قطعه عکس ۴×۳ از تاریخ‌نشر این آگهی تا تامین احتیاج (باستثنای روزهای تعطیل وپنجشنبه‌ها) از ۷الی ۱۲ به مرکز آموزشهای هوائی واقع در خیابان تهران‌نو ـ ایستگاه فرودگاه مراجعه نمایند . م‌الف ۱۱۲۱۲

نیروی هوائی شاهنشاهی

آ ـ ۷۰۲۱۲ ۱ـ۵

آگهی برای اطلاع فارغ التحصیلان دانشگاه تهران

برای بزرگداشت سی‌و پنجمین سال بنیاد دانشگاه تهران و بمنظور تهیه مقدمات تشکیل انجمن فارغ‌التحصیلان دانشگاه‌تهران از کلیه فارغ‌التحصیلان دعوت میشود که ساعت ۶ بعداز ظهر روز چهار شنبه پانزدهم بهمن ماه۱۳۴۸ در باشگاه دانشگاه حضور بهمرسانند.

ضمنا یادآور میگردد تلفن های دانشگاه (داخلی ۲۸۲ و ۲۷۰ و ۵۵۷و ۶۶۹) و تلفن های مستقیم ۶۷۷۶۵ و ۶۹۸۲۰ و ۴۰۰۵۹ برای اطلاع از شرکت علاقه‌مندان در مراسم مذکور همه روزه از ساعت ۸ونیم صبح‌الی ۴ونیم بعدازظهر (باستثنای ایام تعطیل) جهت دریافت نشانی و مشخصات برای ارسال کارت دعوت آماده میباشد. م‌الف ۱۱۲۲۱

آ ـ ۶۹۹۲۸ ۱ـ۵ رئیس دانشگاه تهران

آگهی مناقصه

وزارت کشور هزینه تعلیم فن ماشین نویسی فارسی برای ۶۷ نفر از لیسانسیه های کارآموزشغل بخشداری را برطبق شرائط زیر مناقصه میگذارد .

۱ـ جمع مدت تمرین برای کارآموزان ۳۶ ساعت از ۸صبح‌الی ۱۲ ظهر خواهد بود .

۲ـ آموزشگاه برنده مناقصه باید تعداد ماشین تحریر کافی دراختیار داشته و حداکثر تادهم اسفند ماه ۴۸ فن ماشین‌نویسی رابکارآموزان بیاموزد .

۳ـ پنج درصد از مبلغ میزان حق‌تعلیم قبلا وپنج درصد درموقع تنظیم قرارداد که جمعا بالغ برده درصد میگردد بنام سپرده از برندهٔ مناقصه اخذ خواهد گردید.

بنابراین پیشنهاد دهندگان باید معادل پنج‌درصد از مبلغ پیشنهادی رابحساب شماره ۵۳۰ بانك مرکزی ایران پرداخت‌و فیش بانکی‌را ضمیمه پیشنهاد خود نمایند بدیهی است مبلغ دریافتی پس از پایان یافتن آموزش مسترد خواهد شد .

۴ـ به‌پیشنهادات فاقدسپرده و مشروط و مبهم و پیشنهاداتیکه بعد از مدت مقرر در آگهی برسد ترتیب اثر داده نخواهد شدو چنانچه برنده مناقصه از انجام کار استنکاف نماید سپرده او بنفع دولت پرداخت خواهدشد .

۵ـ وزارت کشور مجاز خواهد بود تا میزان ۲۵٪ از مورد معامله را کسرو یا اضافه نماید.

۶ـ کلیه هزینه های مربوطه از قبیل مالیات و عوارض بعهده برنده مناقصه خواهد بود .

۷ـ وزارت کشور دررد یاقبول پیشنهادات مختار است .

۸ـ پیشنهاد دهندگان بایستی تا آخر وقت اداری روز سه‌شنبه ۱۴بهمن ماه ۴۸ پیشنهادات خودرا بدفتر اداره کل تدارکات وتاسیسات وزارت کشور در خیابان جنوبی پارك شهر تسلیم ورسید دریافت دارند .

۹ـ پیشنهاد های واصله درساعت ۹صبح روز چهارشنبه ۱۵ بهمن ماه ۴۸ در اداره کل تدارکات و تاسیسات قرائت و قرارداد لازم بین وزارت کشور و برنده مناقصه منعقد خواهدشد.

حضور پیشنهاد دهندگان و یانماینده آنان در جلسه مناقصه آزاد خواهد بود.م‌الف ۱۱۴۰۵

عباس ظریف مدیر کل تدارکات وتاسیسات

آ ـ ۷۰۷۲۴ ۱ـ۲

اطلاعیه وزارت بهداری

جهت سازندگان نوشابه های غیر الکلی وسایر مواد خوردنی و آشامیدنی

بمنظور اجرای ماده ۱۲ قانون مواد خوردنی، آشامیدنی، آرایشی و بهداشتی بدین وسیله اعلام میگردد که سازندگان مجازند فقط شکر رابعنوان شیرین کننده در محصولات خود مصرف نمایند . درغیر این صورت متخلفین طبق قانون تحت تعقیب قرار خواهند گرفت م‌الف ۱۱۴۱۰

وزارت بهداری

آ ـ ۷۱۱۴۲ ۱ـ۲

آگهی استخدام پیمانی

سازمان برنامه جهت تکمیل کادر نگهبانی خود تعداد ۲۰ نفر نگهبان که دارای سیکل اول متوسطه و دونفر معرف معتمد باشند باشرایط زیر بطور پیمانی استخدام مینماید :

۱ـ قد ۱۷۰ سانتی‌متر

۲ـ حداقل سن ۲۳ حداکثر ۳۰ سال

۳ـ انجام خدمت وظیفه عمومی

۴ـ گواهی تندرستی از پزشك معتمد سازمان برنامه

باتوجه بموارد فوق داوطلبان میتوانند حداکثر تا آخر روز ۲۵ر۱۱ر۱۳۴۸ با دردست داشتن عین شناسنامه و مدرك تحصیلی وگواهی انجام خدمت‌وظیفه بدفتر کارگزینی سازمان‌برنامه خیابان دانشکده ساختمان شماره ۴ اطاق شماره ۹۵۰ مراجعه نمایند.

آ ـ ۷۱۰۶۲ ۱ـ۳

آگهی دعوت برای مصاحبه

بدین‌وسیله باطلاع افراد زیر که‌در امتحانات ادواری سازمان امور اداری و استخدامی کشور در رشته فنی و کشاورزی پذیرفته شده‌اند میرساند که جهت مصاحبه حضوری بادر دست داشتن شناسنامه عکس‌دار درساعت ۹صبح روز شنبه ۱۱ بهمن ماه ۴۸ به‌سازمان پنبه واقع‌در خیابان پهلوی جنب‌خیابان شاهپور علیرضا پلاك شماره ۳۵۷ مراجعه نمایند .

نام و نام‌خانوادگی	نام‌پدر
۱ـ هوشنگ وکیلی	محمد
۲ـ سید حسین حاجی‌میرآقا	سیدآقا
۳ـ مرسده راستی	محمدقلی
۴ـ مسعود خادمی	حبیب‌الله
۵ـ زهره محمدعلی	ابوالقاسم
۶ـ شیرین احوان	محمد
۷ـ حسن موحدی	حسین
۸ـ نیره حسین‌زاده	یوسف
۹ـ حسن‌قاسمی	امرالله

مدیر کل سازمان پنبه‌ودانه های روغنی ایران . غفاری

آ ـ ۷۰۷۱۷۰ ۱ـ۲

آگهی مناقصه شماره ۱۸۲۰ر۴۸

راه‌آهن دولتی ایران هیجده‌هزار وپانصد کیلو الکترود ۳و۴و۵ میلیمتر ایرانی را برطبق مشخصات و شرایط مربوطه. ازطریق مناقصه تحویل تهران انبار مرکزی (ب) تهران‌خریداری مینماید.

داوطلبین شرکت درمناقصه می‌توانند درساعات اداری جهت دریافت اسناد مناقصه باداره کارپردازی مراجعه فرمایندشرکت کنندگان در مناقصه باید مبلغ ۲۵۰۰۰ ریال نقدا بعنوان‌سپرده شرکت درمناقصه بصندوق راه‌آهن پرداخت ورسید صندوق یا معادل همان مبلغ ضمانت‌نامه بانکی صادره یکی از بانکهای مجاز ایران که لااقل یکماه اعتبار داشته باشد بضمیمه‌پیشنهاد خودتاساعت ۹صبح‌رو ر ۲۷ر۱۱ر۴۸ در صندوق پیشنهاد هاواقع در اداره کارپردازی بیاندازند پیشنهادهای واصله‌ساعت ده‌روز مزبور بار وقرائت خواهد شد. حضور پیشنهاد دهندگان یا نمایندگان مجاز آنها درجلسه مناقصه آزاد است وراه‌آهن در ردیاقبول هر یك یاتمام‌پیشنهاد ها مادامی که‌قرارداد مبادله‌نشده است جزا وکلا مختار می‌باشد. به‌پیشنهاد فاقد سپرده ومشروط ومبهم وپیشنهادی که بعداز موعد مقرر برسد ترتیب اثر داده نخواهد شد سپرده برنده‌اول ونفر دوم مناقصه نگهداری و در صورت استنکاف از انجام معامله بدون هیچگونه تشریفات‌بنفع راه‌آهن ضبط خواهدشد مالیات متعلقه وهرگونه عوارض‌دیگر بعهده‌برندگان مناقصه می‌باشد . راه‌آهن می تواند تا صدی بیست‌وپنج ازمیزان معامله راکسر یا اضافه نماید. م‌الف ۱۱۲۷۲

آ ـ ۷۰۳۶۰ ۱ـ۲ **راه‌آهن دولتی ایران**

آگهی استخدام پیمانی

هواپیمائی کل کشوری درنظردارد یکنفر مهندس الکترونیك ازمحل طرح عمرانی غیر مستمر طبق شرایط زیر با حقوق مکفی بطور قراردادی (فعلا برای یکسال) استخدام نماید .

الف ـ تابعیت ایران

ب ـ متدین بیکی از ادیان رسمی کشور

چ ـ داشتن تحصیلات عالی مهندسی از دانشگاه های ایران یا دانشگاههای معتبر خارجی .

د ـ داشتن حداکثر ۴۰ سال سن

هـ داشتن حداقل دوسال سابقه کار درشغل مربوطه درموسسات معتبر .

و ـ تسلط کامل بهزبان انگلیسی

ز ـ داشتن ورقه معافی یا دفترچه پایان خدمت نظام.

داوطلبان واجد شرایط میتوانند بادردست داشتن دو قطعه عکس حداکثر تاآخروقت اداری روز ۱۵ر۱۱ر۴۸ برای نام‌نویسی به‌اداره کارگزینی هواپیمائی کل کشوری واقع در ساختمان‌قدیم فرودگاه مهرآباد مراجعه نمایند تاترتیب آزمایش و مصاحبه حضوری آنان‌داده شود. م‌الف ۱۱۲۱۰

آ ـ ۶۹۹۱۲۱ ۱ـ۳ هواپیمائی کل کشوری

یکی از مزایای تازه برای اعضای انجمن:

مسافرت تفریحی مجانی به‌اروپا...

بمنظور ایجاد همبستگی بیشتر وتقویت پایگاه اجتماعی زنان ایران ، کسانی‌که ازامروز تا اول اردیبهشت ۱۳۴۹ عضو انجمن باشند ، یك تور مسافرتی رایگان نصیبشان میشود .

برای بدست آوردن اطلاعات بیشتر، لطفا با دبیرخانه انجمن دوشیزگان وبانوان (خیابان بهار ـ تلفن : ۷۵۶۸۳۱) تماس بگیرید .

اطلاعیه اداره کل کشاورزی استان آذربایجان غربی آموزشگاه عملی کشاورزی مهاباد

بدین‌وسیله باطلاع آندسته از کشاورزان علاقمند به‌شرکت در کلاسهای کوتاه مدت آموزشی فصلی زمستانی که زیر نظر متخصصین مربوطه در مرکز آموزش عملی کشاورزی مهاباد بشرح زیر .

۱ـ کلاس گوسفندداری بمدت ۳روز از تاریخ ۱۱ بهمن لغایت ۱۲ بهمن ماه ۴۸

۲ـ کلاس دفع آفات بمدت ۳روز از تاریخ ۱۸ بهمن لغایت ۲۰ بهمن ماه ۴۸

۳ـ کلاس درختکاری بمدت ۳روز از تاریخ ۲۵ بهمن ماه‌لغایت ۲۷ بهمن ماه ۴۸

۴ـ کلاس موکاری بمدت ۳ روز از تاریخ ۲ اسفند ماه لغایت ۵اسفند ماه ۴۸

۵ـ کلاس چغندر کاری بمدت ۲ روز از ۴تاریخ۹اسفندماه لغایت ۱۰ اسفند ماه۴۸

۶ـ کلاس کشت علوفه ۲روز از تاریخ ۱۶ اسفند ماه لغایت ۱۷ اسفندماه ۴۸

۷ـ کلاس مرغداری بمدت ۲روز از تاریخ ۲۳ اسفند ماه لغایت ۲۵ اسفندماه ۴۸ تشکیل میشود میرساند که چنانچه علاقمند به‌شرکت در کلاس های فوق باشند قبلا جهت‌ثبت‌نام و دریافت کارت‌ورودی واخذ اطلاعات بیشتر به‌ادارات کشاورزی محل ویا به مروجین کشاورزی و سپاهیان ترویج مناطق مراجعه تاترتیب شرکت آنان در کلاس داده شود .

مدیر کل کشاورزی استان آذربایجان غربی . رحیم‌صرافزاد

آ ـ ۷۰۹۳۸

آگهی دعوت مجمع فوق‌العاده شرکت سهامی صادرات پنبه ایران

از دارندگان سهام شرکت سهامی صادرات پنبه ایران دعوت میشودکه در مجمع عمومی فوق‌العاده شرکت که در روز سه شنبه ۲۱ بهمن ماه ۱۳۴۸ ساعت ۴ بعداز ظهر در محل شرکت واقع در سرای رازی‌تشکیل میگردد شرکت فرمایند.

دستور جلسه : ازدیاد سرمایه‌شرکت.

شرکت سهامی صادرات پنبه ایران

دوره شبانه دانشگاه تهران

نام‌نویسی برای درسهای آزاد شبانه

دانشگاه تهران بمنظور بالابردن سطح اطلاعات افرادی که علاقمند به آشنائی با مسائل مختلف علمی و اقتصادی و فنی جهان نو هستند و فقط قصدشان فراگرفتن معلومات می باشد در نیم سال دوم سال تحصیلی ۴۹ـ۴۸ (از ۱۸ بهمن ماه‌تاآخر خرداد ماه ۴۹) شانزده‌کلاس آزاد بشرح‌وباشرایطزیر تشکیل می دهد :

۱ـ آشنائی با طرز کار ماشین های الکترونیك (قسمت‌اول)
۲ـ آشنائی با طرز کار ماشین های الکترونیك (قسمت دوم)
۳ـ اصول مدیریت صنعتی وبازرگانی (قسمت‌اول)
۴ـ اصول مدیریت صنعتی وبازرگانی (قسمت‌اول)
۵ـ حسابداری (قسمت دوم)
۶ـ حسابداری (قسمت‌اول)
۷ـ نقشه برداری و مساحی
۸ـ هنر نویسندگی و شاعری
۹ـ آشنائی با موزیك
۱۰ـ پرورش طیور
۱۱ـ مقدمات الکتریسیته
۱۲ـ ماشین های حرارتی
۱۳ـ مکالمه انگلیسی (قسمت‌اول)
۱۴ـ مکالمه انگلیسی (قسمت دوم)
۱۵ـ نقاشی و طراحی
۱۶ـ کلیات حقوق

شرایط :

۱ـ کلیه دورس دو واحدی است و هردو واحد درس‌شامل ۱۶ جلسه دو ساعتی می باشد .

۲ـ بداوطلبان مدرك دانشگاهی داده نخواهد شد .

۳ـ شرط تشکیل هر کلاس لااقل ثبت نام ۱۵ داوطلب‌است

۴ـ شهریه برای هر واحد درس نظری (۱۶ جلسه یك ساعتی) ششصد ریال‌و برای‌هرواحد درس آزمایشگاهی‌هفتصد وپنجاه ریال می باشد .

۵ـ دروس ردیف :۱و۲و۷و۱۰و۱۱و۱۲ و۱۵و دروس‌آزمایشگاهی می‌باشند .

داوطلبان می‌توانند از صبح روز شنبه ۱۱ بهمن ماه تا آخر وقت اداری‌روز پنجشنبه ۱۶ بهمن ماه از ساعت ۹ظهر و از ۵ تا ۸ بعدازظهربدبیرخانه دوره شبانه دانشگاه تهران (خیابان ۲۱ آذر خیابان‌ادواردبراون) برای انجام مصاحبه مراجعه‌نمایند برای ثبت‌نام سه قطعه عکس ۴×۶ و یك برگ مشخصات‌هویت وفیش بانکی معادل شهریه‌ایکه به حساب ۲۲۴۵ بانك مرکزی پرداخته باشند مورد نیاز است . کلاسهای درس از روزشنبه ۱۸ بهمن ماه دائر میگردد و هردو واحد درس شامل ۱۶جلسه دو ساعتی خواهد بود . م.الف ۱۱۲۲۲

آ ـ ۶۹۹۴۴ ۱ـ۲ دانشگاه تهران

آگهی مناقصه شماره ۱۴۴۸۵

هواپیمائی کل کشوری دوقلم کابل مورد احتیاج خود را بمقدار وبامشخصات زیر :

۱ـ کابل کواکسیال ۷۵ اهم RG, 12A (یامعادل آن) دو هزار متر

۲ـ کابل کواکسیال ۵۰ اهم RG, 9A (یامعادل‌آن) دو هزار متر

از طریق مناقصه تحویل انبار کل هواپیمائی کشوری طبق شرایط مربوطه خریداری مینماید . داوطلبان شرکت در مناقصه می‌توانند همه‌روزه‌دروقت اداری (بغیراز ایام تعطیل) به دفتر ذیحسابی سازمان برنامه در هواپیمائی کل کشوری واقع در فرودگاه مهرآباد ساختمان‌اداره استانداردپرواز جنب‌ساختمان حجاج مراجعه وباپرداخت پنجاه ریال برگ شرایط مناقصه را دریافت و پیشنهادات خودرا تاساعت ۹ صبح روز شنبه ۱۸ بهمن ماه ۴۸ بدفتر ذیحسابی سازمان برنامه تسلیم ورسید دریافت دارند پیشنهادات رسیده درساعت ۱۰ صبح همان روزدر کمیسیون مناقصه باز وقرائت خواهد شد وهواپیمائی کل کشوری درردیا قبول یك‌یا تمام پیشنهادات آزاد است .

هزینه درج آگهی در جراید بعهده برنده‌مناقصه خواهدبود.

م‌الف ۱۱۲۷۱

آ ـ ۷۰۳۶۴ ۱ـ۲ هواپیمائی کل کشوری

دوشیزگان دیپلمه ریاضی وطبیعی توجه نمایند

۱ـ نیروی هوائی شاهنشاهی برای تعلیم و تربیت متخصص مرکز ارتباط تعدادی دوشیزه دیپلمه باشرایط زیر به‌خدمت دعوت مینماید .

الف ـ شرایط نام‌نویسی .

۱ـ تابعیت دولت شاهنشاهی و متدین بیکی از ادیان رسمی کشور .

۲ـ قبول شدن از معاینه جسمی و آزمایش استعداد و زبان انگلیسی درحدود معلومات دبیرستان و داشتن حداقل قد ۱۵۵ سانتیمتر .

۳ـ حداقل سن ۱۸ سال تمام وحداکثر ۲۴ سال تمام .

۴ـ سپردن تعهد خدمت‌در کلیه یکانهای تابعه نیروی هوائی شاهنشاهی بمدت ۶سال از تاریخ پایان دوره آموزشی .

۵ـ نداشتن کسان تحت تکفل.

ب ـ مدت تحصیل ـ حقوق و مزایا .

۱ـ مدت تحصیل ـ درآمورشگاه یکسال بوده و داوطلبان شبانه‌روزی نمی‌باشند ولی هزینه تحصیلی و غذای بین روز آنان ازطرف نیروی هوائی شاهنشاهی تامین و ماهانه مبلغ ۲۵۰۰ ریال بعنوان حقوق و فوق‌العاده سختی خدمت دریافت خواهندداشت.

۲ـ فارغ‌التحصیلان به‌نسبت معدل نهائی بدرجات استوار دومی وگروهبانیکمی مفتخر و حقوق ومزایای آنان به‌ترتیب درجات مذکوره ۶۷۲۵ و ۵۷۱۵ ریال و پس از شش ماه بشرط احراز مهارت ۷۵۰۰ ریال و ۶۶۰۰ ریال می‌باشد و ترفیع درجات بعدی برطبق مقررات قانون استخدام نیروهای مسلح شاهنشاهی و آئین‌نامه های مربوط خواهد بود .

۲ـ داوطلبان میتوانند برای کسب اطلاع بیشتر و ثبت‌نام بادردست داشتن فتوکپی گواهینامه تحصیلی ـ عین شناسنامه (بفرم جدید و دارای عکس)و ۶قطعه عکس ۴×۳ از تاریخ نشر این‌آگ

صفحات مخصوص اطلاعات بمناسبت :

سالروز انقلاب ششم بهمن

تهیه و تنظیم مطالب از : سرویس فوق‌العاده روزنامه اطلاعات

انقلاب ایران میلیونها زارع را از بندگی نجات داد

بقیه از صفحه ۳۴

ایجاد خانه های فرهنگ روستائی ، اجرای بیمه های اجتماعی روستائیان و تشکیل بانك تعاون کشاورزی آغاز گردید .

اکنون باید قبول کنیم با اینکه بیش از ۷ سال و چند ماه ازاجرای قوانین ومقررات اصلاحات‌ارضی ایران‌نگذشته در زمینه ایجاد نظام تعاونی‌در روستاها ، تربیت کادرتعاونی، آشنا نمودن دهقانان به امور پول و اعتبار و نحوه فعالیت های تعاونی و بالاخره تهیه بازارهای‌سالم برای‌محصولات اعضای شرکتهای تعاونی گام های موثری به جلو برداشته شده و در ظرف این مدت کوتاه سازمان مرکزی‌تعاون روستائی که یکی از قسمت های تابعه وزارت اصلاحات ارضی و تعاون روستائی است در زمینه تشکیل و توسعه شبکه های تعاونی روستائی‌به تبعیت از برنامه های تنظیمی اقدامات چشم‌گیری را انجام داده است .

بموجب‌آخرین آمارمنتشره که در سال جاری صورت گرفته یك میلیون ودویست و هفتاد وهشت هزار و ۴۸۹ خانوار زارع بعضویت هشت هزار و ۶۴۴ شرکت تعاونی روستائی درآمده‌اند .

* گسترش تعاونیهای روستائی درسال ۴۷

درسال موردبحث باتشکیل ۱۱۹ شرکت تعاونی روستائی جدید تعداد یکصد و هفتادو دوهزار و۹۸۷ نفر اززارعین بعضویت شرکتهای تعاونی روستائی در آمدند وحال‌آنکه در سال ۴۶ با تشکیل ۹۶۷ شرکت تعاونی روستائی موجبات عضویت صد وسی‌و هفت هزار و۹۷۴ نفر زارع در این شرکتها فراهم شد این عمل صرفا بمنظور عضویت بیشتر زارعین دریك شرکت‌تعاونی روستائی‌صورت گرفته است .

همچنین در سال گذشته به تعداد دهات واقع درحوزه عمل‌شرکتهای تعاونی‌روستائی دو هزار و۸۹۴ ده اضافه‌شده وبدین ترتیب در حال حاضر مجموعا بیست و سه هزار و ۶۹۷ ده از دهات کشور در حوزه عمل شرکتهای تعاونی روستائی قرار گرفته‌اند .

* طرح ادغام شرکتها

بموازات فعالیت دامنه‌داری که برای تشکیل شرکتهای تعاونی روستائی بعمل آمده طرح ادغام شرکتهای مذکور بمنظور تقویت‌قوه مالی‌شرکت ها نیز بمرحله اجر درآمد.

ابتدا طرح ادغام شرکت های تعاونی روستائی در دو استان گیلان و مازندران با کاسته شدن ۱۲۷ واحد از شرکتهای تعاونی روستائی صورت گرفت . باآنکه در سال ۴۷ تعداد ۱۱۹ شرکت تعاونی روستائی جدیدتشکیل شد معهذا تعداد کل شرکت های مذکور در سال مورد بحث ۸ واحد کمتر از رقم مشابه در پایان سال ۴۶ بود.

* اتحادیه های تعاونی

در سال ۴۷ جمعا ۱۶ واحد یعنی ۳ واحد بیشتر ازاتحادیه های متشکله در سال ۴۶ تشکیل یافت ودر پایان‌همین سال تعداد اتحادیه هابه ۹۷ واحد در نقاط مختلف کشور رسید .

مجموع سرمایه‌ای که در این اتحادیه ها بکار افتاده بالغ بر پانصد و بیست وپنج میلیون و پانصد و چهارده هزار و سیصد ریال گردیده که بوسیله هفت‌هزاروسیصد وهفتادشرکت تعاونی‌روستائی و این اتحادیه پرداخت شده است .

همچنین میزان افزایش سرمایه و ذخائر شرکتهای تعاونی درسال ۴۷ بالغ بر چهارصدوهفتادوسه میلیون و ششصدوشانزده‌هزار ودویست وهیجده ریال بوده است .

درصورتیکه با رقم مشابه سال ۴۶ مقایسه شود مبلغ هشتاد میلیون ریال افزایش سرمایه نشان میدهد .

بدین ترتیب کل ذخائر شرکتهای تعاونی روستائی تا پایان‌سال۴۷ بالغ‌بر یك میلیارد ونهصد وبیست وهفت میلیون و ششصد ونه هزار و ۶۵۱ ریال گردیده است .

* منابع مالی

منابع مالی که در سال۴۷ در اختیار سازمان مرکزی تعاون روستائی با توجه به سرمایه‌دولتی‌سازمان، سرمایه اتحادیه های تعاونی روستائی، ذخائر و اندوخته مطالبات مشکوك‌الوصول ، وام بانك کشاورزی ووام سازمان برنامه جمعا قریب چهار میلیارد و پانصد و شصت و شش‌میلیون وصد وسی ودو هزار ریال میباشد .

در سال مذکور تعداد هفتصد وسی و هشت هزار فقره وامهای نقدی و جنسی در حدود ۵ میلیارد و چهل‌و یك میلیون ریال از طریق شرکتهای تعاونی روستائی به زارعین عضو پرداخت شد .

مهمترین اقداماتیکه در جهت تدارك و تهیه عوامل تولیدات کشاورزی مورد نیاز اعضای شرکت های تعاونی روستائی انجام گردیده تهیه هیجده میلیون و۳۴۸ هزار و ۴۱۲ کیلو گرم انواع مختلف کود شیمیائی و سیصد و هشتاد و شش هزار کیلوگرم سموم دفع آفات و یك میلیون‌و۷۷۵ هزار کیلو گرم بذر اصلاح شده می باشد .

همچنین ۱۷۷ حلقه چاه نیمه عمیق و ۲۳ حلقه‌چاه‌عمیق حفر و ۳۹۱ رشته قنات‌مرمت گردید

* بازاریابی

بازار یابی برای بفروش رساندن تولیدات کشاورزی اعضای شرکت های تعاونی روستائی یکی دیگر ازخدمات سازمان مرکزی شرکت های تعاونی روستائی می باشد که در سال ۴۷ صد و پنجاه و هفت هزار تن گندم‌به‌سازمان غله کشور فروخته شد .

میزان افزایش فروش غله در سال ۴۷ قریب ۷۰ هزارتن بیش از سال ۴۶ بوده است.

آموزش تعاونی

برای تحکیم و تقویت‌مبانی نهضت تعاونی در روستا ها برنامه های آموزشی نسبتا وسیعی در سال‌گذشته بمرحله اجرا درآمد که بهمین منظور ۴۶۰ نفر از جوانان‌دیپلمه‌پس از طی یك دوره ۴ ماهه که‌در دانشگاه های پهلوی و تهران و دانش سرایعالی سپاه دانش ورامین صورت گرفت بکار گمارده شدند

این عده از جوانان پس از طی‌دوره‌بکاردرسرپرستی‌شرکت های تعاونی روستائی سازمان مرکزی پیوستند .

جهت تعلیم امور اداری و بازرگانی و حسابداری‌شرکت های تعاونی روستائی بمدیران عامل در سال گذشته ۶۷ دوره تعلیماتی تشکیل شد که هر یك بمدت یك‌ماه‌درشهرستان های مختلف ادامه داشت ودر این دوره ها مجموعا یکهزار و هشتصد و دو نفر که بیش از ۳ برابر سال ۴۶ بود تحت تعلیم قرار گرفتند .

آموزش تعاون در سال‌مورد بحث به طرق مختلف‌از قبیل فرستادن سینما سیار به‌قطب روستاها انتشارمداوم‌روزنامه تعاون هر ۲ هفته‌یکبار بمیزان ۱۶ هزار شماره و توزیع این روزنامه بین کشاورزان وجلد اول کتاب « شاهنشاه آریامهر و کشاورزان » حاوی مجموعه فرمایشات ملوکانه راجع به کشاورزان اقدام شد .

با همکاری ستاد بزرك ارتشتاران برنامه برای تعلیم افسران مربی در پادگانهای مختلف که بتوانند اصول‌تعاون را به سربازان بیاموزند اجرا شد .

* تشکیل شرکت های سهامی زراعی

یکی از پدیده های نوین در صحنه سیاست اجتماعی- اقتصادی کشور تشکیل‌شرکت های سهامی زراعی است که بدون شك چهره اقتصادی‌و اجتماعی کشاورزی ایران را تغییر خواهد داد .

تشکیل شرکت‌های‌سهامی زراعی که در واقع تغییرشکل ساختمان کشاورزی ایران و مولد روح تعاون و موجد حس همکاری اجتماعی‌بین کارکنان روستاهاست .

شاهنشاه آریامهر دردیماه ۴۴ در شورایعالی اقتصاد فرمودند :

« در ایران زمین زراعتی‌آبی به ۴ میلیون هکتار بالغ می گردد که برای تغذیه مردم کافی نیست و باید تصمیمات صحیحی در امر بالا بردن میزان کشت و افزایش‌بازده هر هکتار اتخاذ و اجرانمود.

در صورت امکان باید ترتیبی داده شود که زمین های زراعی با قوت مالك‌واحد های غیر اقتصادی تقسیم نشده و مآلا منجر به اراضی‌لم‌یزرع نگردد انجام این امر از راه ایجاد شرکت های سهامی زراعی میسر است .

در حقیقت می توان گفت که‌تشکیل شرکت‌های‌سهامی زراعی بمنزله پشتوانه و وثیقه پیروزی همه جانبه برنامه اصلاحات ارضی درایران‌تلقی میشود و تشکیل صحیح آنها فصل تازه‌ای را در اقتصاد کشاورزی ایران باز مینماید.

با توجه باین‌مطالب تاکنون وزارت اصلاحات ارضی ۱۵ شرکت سهامی زراعی در ۱۵ استان و فرماندارکل تشکیل داده است .

میزان سرمایه گذاری در این شرکت ها صدو دوازده میلیون و ششصد و پنج‌هزار ریال می‌باشد ومساحت‌اراضی زیر کشت شرکت های‌مزبور ۱۵ هزار و ۴۸۳ هکتار است

* تشکیل خانه‌های فرهنگ روستائی

پس از فرمانی که‌شاهنشاه آریامهر در شهریور سال۴۷ در زمینه‌ایجاد خانه‌های‌فرهنگ روستائی صادر فرمودندوزارت اصلاحات‌ارضی‌اقدامات‌وسیعی را بهمین منظور آغاز نمود.

ظرف مدت کوتاهی که‌از این فعالیت نمی‌گذرد تاکنون تعداد هفتاد و پنج خانه‌فرهنگ روستائی در مناطق مختلف کشور تشکیل شده و بسرعت بر تعداد آنها نیزافزوده می شود و تشکیل خانه فرهنگ روستائی‌روزی‌در کلیه دهات ایران صورت میگیرد .

انقلاب سفید نیمی از نیروی انسانی مملکت را که بهدر میرفت به کار گمارد و با ایجاد سپاهیان دختران قدم نوین درراه‌تساوی‌مردو و زن برداشته شد . اکنون دختران بسرعت با رموز و فنون رزم آشنامیشوند .

* قانون بیمه‌های‌اجتماعی روستائیان

بیمه‌های اجتماعی‌روستائیان مهمترین عامل در جهت‌تامین رفاه کشاورزان و روستا - نشینان کشور وفراهم کننده موجبات آسایش خاطر این طبقه زحمت کش‌مولد ثروت از نگرانی ها و اضطراب ها در نهایت امر ایجاد کننده شرایط لازم از نظر تامین رشد روز افزون کشاورزی کشور است .

حقا می توان گفت که قانون بیمه های اجتماعی روستائیان ایران که اخیرابه تصویب رسیده یکی از مهمترین قدمهای‌نهائی درراه تحکیم مبانی‌برنامه اصلاحات ارضی ایران و تحصیل امکانات لازم برای رسیدن به مقاصد اساسی این عنصر عالی انقلاب تلقی شده‌است.

چون اقدام در این زمینه در نیمه دوم سال ۴۷ برعهده وزارت‌اصلاحات ارضی‌و‌تعاون روستائی محول شد این وزارت خانه گانذرده و های لازم با توجه بامکانات موجود و لزوم وضرورت‌انجام امر بیمه های اجتماعی روستائیان لایحه بیمه های اجتماعی روستائیان اجرای برنامه در طول سال جاری «۴۸» را در اختیار این وزارت خانه گذارده و موجبات تدریجی اجرای‌قانون بیمه های اجتماعی روستائیان در مناطق عمل شرکت های سهامی زراعی فراهم میشود.

* حق بیمه کشاورزان

براساس مفاد آئین نامه اجرائی بیمه های درمانی هر کشاورز برای استفاده از بیمه درمانی سالیانه مبلغ ۳۶۵ ریال تحت عنوان حق بیمه خود و همسر و فرزندان تحت تکفل خویش پرداخت خواهد نمود وبراساس قانون بیمه های اجتماعی روستائیان دولت نیز همه ساله اعتبارات مورد نیاز اجرای این‌قانون‌را در اختیار وزارت اصلاحات ارضی قرار می دهد .

علاوه بر این از امکانات و مقدورات مالی و غیر مالی بانك تعاون کشاورزی نیز برای اجرای قانون استفاده میشود .

بدین ترتیب آینده نشان خواهد داد که در اجرای منویات شاهنشاه آریامهر این امر بزرك و اقدام شگرف یعنی اجرای‌بیمه‌های اجتماعی روستائیان چه نقش‌پرارزشی در تامین عدالت اجتماعی ، رفاه سکنه روستاها ، توسعه اقتصادی و بالاخره بهبود زندگی و سلامت مادی و معنوی مردم این کشور ایفا خواهد نمود .

تشکیل بانك تعاونی کشاورزی ایران

نیل بهدف‌های نهائی برنامه همه‌جانبه اصلاحات ارضی‌ایران استفاده از یك سیستم صحیح بانکی ووجود بانکی بنام‌بانك تعاون کشاورزی ایران ایجاب مینمود .

وزارت اصلاحات ارضی‌پس‌از تصویب قانون تشکیل بانك مذکور و توشیح شاهنشاه آریامهر که طی چند هفته گذشته صورت گرفت اقدامات اساسی را در زمینه تهیه اساسنامه‌بانك تعاون کشاورزی ایران شروع نموده است .

بموجب مقررات‌پیش‌بینی‌شده در این قانون سهام بانك تعاون کشاورزی ایران قابل انتقال به اتحادیه های تعاونی روستائی و اتحادیه های تعاونی کشاورزی بوده و اتحادیه های مزبور می‌توانند سهام بانك‌راخریداری نمایند .

همچنین براساس‌قانون‌تشکیل بانك مذکور بوزارت اصلاحات ارضی اجازه داده شده که برای اجرای قانون بیمه های اجتماعی روستائیان و سایر وظایف محوله بخود در حدود امکانات بانك از کارکنان و سایر مقدورات بانك مذکور استفاده نماید .

با تشکیل بانك تعاون‌کشاورزی سرمایه فعلی بانك کشاورزی ایران که یك میلیارد تومان است افزایش خواهد یافت .

با افزایش این سرمایه‌بانك تعاون کشاورزی در آینده‌یك پایگاه اعتبار قوی و دولتمند خواهد بود که تمام تلاش خود را مصروف رفاه سکنه‌روستاها، افزایش درآمدسرانه‌کشاورزان، بهبود زندگی دهقانان و کمك به نوسازی دهات خواهد داشت.

اکنون ملاحظه میشود در فاصله ۷ سال و چند ماهی که از تصویب قانون اصلاحی‌قانون اصلاحات ارضی ، اجرای یکم و دوم قانون در بیش از ۵۳ هزار ده و ۱۹ هزار مزرعه و پایان پذیرفتن امر تقسیم زمین میان دهقانان پس از اجرای قانون اخیر تقسیم وفروش‌املاك مورد اجاره بزارعین مستاجر و آغاز مرحله ساختن و زمینه‌دار بمرحله کوشش در راه نیل بهدفهای عالی اصلاحات ارضی یعنی فراهم نمودن موجبات افزایش‌درآمد سرانه کشاورزان، بالابردن سطح کمی و کیفی تولید محصولات کشاورزی، و ایجادامکاناتی‌بمنظورترقی‌نیروی فکری و بدنی‌روستانشینان کشور خود شواهد گویای دگرگونی عظیمی است که‌درحیات‌سیاسی و اقتصادی و اجتماعی روستا - نشینان کشور و بطور کلی در بخش اقتصاد ملی ایران روی داده است .

از همین هفته در سینماهای

اونیورسال - اروپا - میامی
آسیا - ایران - سایتا
تیسفون - پانوراما
مونت‌کارلو - مارلیک
وآستارا (تجریش)
(کارون - هاشمی)

اثری از «تورکرعنان»
بزرگترین‌کارگردان ترکیه وبرنده جایزه فستیوال‌برلین
محصول همگامی مشهورترین هنرمندان سینمای‌ایران وسینمای ترکیه

هنرمند بزرك ناصر ملك مطیعی
نازی ستاره زیبای ترك
ایرج قادری- کاوه - حسین برادان
و ... همایون

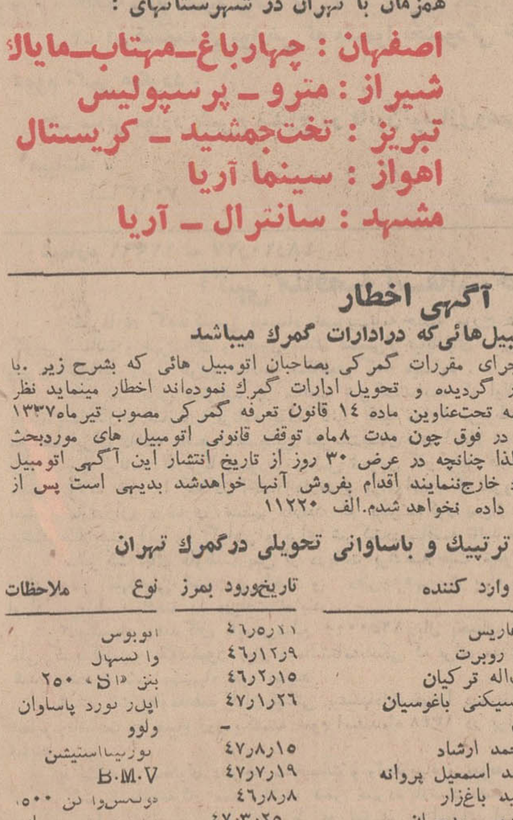

همزمان با تهران در شهرستانهای :
اصفهان : چهارباغ-مهتاب-مایاك
شیراز : مترو - پرسپولیس
تبریز : تخت‌جمشید - کریستال
اهواز : سینما آریا
مشهد : سانترال - آریا

سالروز پیروزی انقلاب سفیدشاه و ملت رابه‌پیشگاه مبارك‌شاهنشاه آریامهر و ملت حق شناس ایران صمیمانه تبریك میگوئیم .

هیئت‌مدیره وکارکنان‌شرکت فنی وساختمانی گاما

روز تاریخی ششم بهمن

بفقیمن سالگرد حیات

انقلاب سفید ایران

را به پیشگاه رهبر انقلاب شاهنشاه آریامهر

و عموم هم میهنان گرامی تبریک وتهنیت میگوییم

شرکت حسنو

جوانان تقدیم میکند

دهها رپرتاژ - داستان و مطالب خواندنی

منتشر شد

آگهی اخطار

بصاحبان اتومبیل‌هائی‌که درادارات گمرك میباشد

براساس ماده ۶۶ آئیننامه اجرای مقررات گمرکی بصاحبان اتومبیل هائی که بشرح زیر .با شماره‌تریپتك و یامسافری واردکشور گردیده و تحویل ادارات گمرك نموده‌اند اخطار مینماید نظر بعدم مراجعه شمابرای تسلیم اظهارنامه تحت‌عناوین ماده ۱۴ قانون تعرفه گمرکی مصوب تیرماه۱۳۳۷ و باتوجه بقسمت اخیر ماده یادشده در فوق چون مدت ۸ماه توقف قانونی اتومبیل های موردبحث منقضی و در نتیجه متروکه شده‌اند لذا چنانچه در عرض ۳۰ روز از تاریخ انتشار این آگهی اتومبیل خودرا با انجام تشریفات لازم‌از گمرك خارج‌ننمایند اقدام بفروش آنها خواهدشد بدیهی است پس از فروش‌باعتراضات بعدی ترتیب‌اثر داده نخواهد شدم.الف ۱۱۲۲۰

فهرست اتومبیل های ترتیپك و باساوانی تحویلی درگمرك تهران

ردیف	شماره‌ترتیپك یاباساوان	مدل نام وارد کننده	تاریخ‌ورود بمرز	نوع	ملاحظات
۱	۴۹۸۹۵-ب	۵۸ م -هاریس	۴۶ر۱۱	اتوبوس	
۲	۹۹۱۸۲۴ ترانزیت	۵۶ پل- روبرت	۴۶ر۱۲ر۹	وا تسهال	
۳	D -۱۰۴۱۳۶	۶۷ عزت‌اله ترکیان	۴۶ر۲ر۱۵	بنز ۲۵۰ ،D	
۴	۶۱۴۸۱۸	۶۱ ماسیکنی باغوسیان	۴۷ر۱ر۲۶	اپل‌ر نورد پاساوان	
۵	۵۷۳۹۴۶	۵۹ قاتل	-	ولوو	
۶	B -۵۶۳۶۱۹	- محمد ارشاد	۴۷ر۸ر۱۵	بوئیك‌استیشن	
۷	۹۹۲۶۰۲ ترانزیت	۶۳ محمد اسمعیل پروانه	۴۷ر۷ر۱۹	B.M.V	
۸	۶۴۹۶۸۲	۶۴ شهید باغزار	۴۶ر۸ر۸	فولکس‌وا گن ۵۰۰،	
۹	۷۶۵۰۹۵	۶۵ ماریس بدیعیان	۴۷ر۳ر۲۵	اپل‌ر نورد تاردان	
۱۰	۶۴۰۳۶۶	۶۷ جواد حاجی	۴۷ر۱۰ر۲۱	جیپ ۱۱۰۰ پاساوار	
۱۱	۹۷۱۱۳۶ ترانزیت	۵۳ هنل من‌هانز	-	فولکس واگن	
۱۲	۹۷۱۳۸۵ر۲۲۸ پروانه	۶۰ حسین‌علی هرینه	۴۷ر۹ر۱۲	بیوك	
۱۳	۴۱۳۵۶۹	۵۹ عطاله تسکینی	-	فورد فرلان	
۱۴	C -۴۷۹۰۸۰	- مستمل نلکان	۴۷ر۱ر۷	فولکس استیشن	
۱۵	۶۶۲۷۵۴	- براین ویلفرد کالیبر	۴۶ر۹ر۹	لندرور	
۱۶	۹۹۲۸۹۳	۵۷ جفری‌آلن زنویك	۴۷ر۹ر۲۸	فولکس‌واگن	
۱۷	۵۷۰۱۰۶	۶۲ شستك	۴۵ر۳ر۲۰	سیترون	
۱۸	۹۹۲۵۱۰ ترانزیت	۶۳ دروسریز	۴۷ر۵ر۱۲	پلیموت	
۱۹	۶۴۰۵۲۲	۶۲ حسن مهمانی	۴۷ر۱۲ر۱۵	پژو	
۲۰	۶۹۵۷۷۲	۶۲ سرکه	۴۶ر۶ر۲	بنز S، ۲۲۰	
۲۱	D ر۵۷۷۰۴۱	- ادلف سلطان	۴۶ر۱۰ر۶	۲۲۰ ،S	
۲۲	D ر۶۰۹۲۶۰	- حکاك تیز	۴۷ر۶ر۱۹	استیشن دیزل	
۲۳	B ر۵۵۱۴۴۵	۵۸ ویلیام ادمندسون	۴۶ر۵ر۲۵	پونتیاك	
۲۴	۶۵۸۵۶۱	۶۶ ارنست پارسی	۴۶ر۱۲ر۲۸	بدفورد استیشن	
۲۵	۷۶۶۶۸۷	- جون‌دانیل کالفان	۴۷ر۹ر۶	جیپ‌موریس	
۲۶	D -۶۰۸۳۳۵	۶۳ جون‌ویلیام مدلام	۴۷ر۵ر۲۸	جیپ لندرور	
۲۷	۹۹۱۵۷۶ ترانزیت	۶۲ جرارز	۴۶ر۹ر۲	فیات ۱۸۰۰	
۲۸	۵۷۶۳۲۱	۵۷ دتیکر	۴۷ر۷ر۲۵	فولکس واگن	
۲۹	۵۰۸۶۷۷	۶۳ سرکیس باقیان	-	M.G	
۳۰	۶۰۱۰۶۲	۶۳ رینوکازبا	۴۷ر۲ر۱۳	اپل‌ر فورد	
۳۱	۹۰۸۸۵۱ ترانزیت	۵۹ وین‌هاروفرید	-	پژو	
۳۲	۶۱۸۲۸۱	۶۳ هدایت صفوی	۴۷ر۲ر۲	اپل کادت کادران	
۳۳	۹۷۱۱۲۳ ترانزیت	۶۷ موریس کولی توسیر	-	جیپ استیشن	
۳۴	۹۹۲۳۹۶ ترانزیت	۵۹ لارس ریچنه	۴۷ر۴ر۲۵	موریس	
۳۵	۵۹۱۰۸۹	- مهندس صبوحی		شورلت	
۳۶	-	۵۴ بروس‌برایت	-	فورد مرکوری	
۳۷	۶۴۱۴۹۵	۶۳ غلامحسین سهیلی خوانساری	۴۷ر۶ر۲۳	سیمکا	
۳۸	۶۱۸۴۶۱	۶۰ فرامرز بهجوری ثابت	۴۷ر۵ر۱۳	اپل‌ر کورد	
۳۹	۶۱۸۴۸۷	۶۳ سیدمهدی سید مدقالچی	۴۷ر۵ر۱۴	پژواستیشن ۴۰۴	
۴۰	۶۰۱۸۹۷	۶۴ غلامحسین صدیق	۴۷ر۴ر۱۹	موریس ۱۱۰۰	
۴۱	۶۱۸۱۱۱	۶۲ آقای حسن رعیتی طوسی	۴۷ر۴ر۳۰	اپل‌ر کورد	
۴۲	۶۱۸۳۳۵	۵۸ محسن بالازاده	۴۷ر۵ر۸	بنز ۱۸۰ بنزینی	
۴۳	۲۱۲۴۶۴	-	-	فورد کنسول‌بوسی	
۴۴	۵۳۰۱۳۸	۶۷ خلیل چینی‌چیان	-	اجرای کل گمر شورلت اتوماتیك	

۱_۳ آ_۶۹۹۳۸

اداره فروش کالاهای متروکه و ضبطی کل گمرك

انواع رنگها و رنیها برای مصارف‌صنعتی کشتی اتومبیل وساختمان انواع‌مواد رنگی‌و رزین، برای صنایع‌رنگسازی و چاپ‌ومرکب سازی - یك‌سری قابل ملاحظه از محصولات لاستیکی شامل: لاستیك‌اتومبیل تیوب، تسمه. لوله، کفش ، روتختی بیمارستانها ، دستکش های جراحی - کاغذ و محصولات کاغذی - شیشه و ظروف شیشه‌ای شامل : ظروف آزمایشگاهی‌چینی عایقها، کاشی و لوله‌های سنگی ، مواد نسوز برای کوره‌های‌فولادسازی وسایر کوره‌های صنعتی .شورای‌توسعه‌صادرات کالاهای شیمیائی ووابسته یعنی :

«کاپکسیل» میتواندهمه‌نوع‌تسهیلات‌وکمك های‌لازم رادرمورد کالاهای مورد احتیاج اعم ازشیشه سرامیك، کاغذ، رنگ‌یامواد‌پلاستیکی برای شما فراهم آورد . کاپکسیل شما را با قابل اعتمادترین‌صادرکنندگان‌هند آشنامی‌سازد و باکنترل مرغوبیت کالا بشما تضمین میدهد که سفارشهای شما بدون هیچ‌تغییری از نظر جنس هـا تحویل شود . کاپکسیل بشما اطمینان میدهد که تحویل فوری کالا درهمه مواقع اجرا گردد و مظنه کالاهائیکه بوسیله عرضه کنندگان بشمارائه‌شده کاملا استاندارد و مناسب باشد .

لایحه تشدید مجازات رانندگان متخلف اصلاح شد

جرائم رانندگی از ۱۰ تا ۱۵۰ تومان تعیین شد

رانندگان حق دارند به‌نظر افسر پلیس اعتراض کنند

• دولت مکلف شد برای احداث پارکینگ تسهیلات لازم فراهم آورد

کمیته مرکزی فراکسیون پارلمانی حزب ایران نوین در اولین جلسه بعد از تعطیلات تابستانی با تصویب هشت لایحه دولت چرخ کمیسیون های متعدد مجلس شورایملی را براه انداخت. چون در حال حاضر بغیر از چند لایحه مهم که در یکی دو کمیسیون مطرح است، بعضی از کمیسیونها بواسطه نبودن «خوراک» تشکیل نمیشود.

از لوایح مهمی که در جلسه دیروز مورد بررسی قرار گرفت لایحه تشدید مجازات رانندگان متخلف است. این لایحه چندماه قبل در سه ماده به کمیته مرکزی فراکسیون پارلمانی تقدیم شده بود واز طرف کمیته برای بررسی به کمیسیون های مختلف حزبی ارجاع شد و در نتیجه بعد از بررسیهای مفصل لایحه مزبور بشرح زیر اصلاح و تنظیم گردید.

قرار است این لایحه بعد از طرح در جلسه فراکسیون پارلمانی حزب ایران نوین تقدیم مجلس گردد.

درلایحه تشدید مجازات رانندگان متخلف مجازات تخلفات رانندگی را از یکصد الی یکهزار وپانصد ریال پیش بینی کرده است که طبق جدول خاصی تنظیم خواهد شد.

*** متن اصلاح شده لایحه**

ماده ۱- ماده ۹ قانون تشدید مجازات رانندگان متخلف مصوب ۱۳۲۸ به شرح زیر اصلاح میشود:

هر کس بدون گواهی‌نامه رسمی اقدام به رانندگی وسایل نقلیه موتوری نماید و همچنین هر کس بموجب حکم دادگاه از رانندگی وسایل نقلیه موتوری ممنوع بوده است به رانندگی وسایل مزبور مبادرت ورزد برای بار اول به‌حبس تادیبی از یازده روز تا دو ماه و جزای نقدی از دو هزار ریال تا دوازده هزار ریال محکوم خواهد شد و در صورتی که باز هم مرتکب بزه شود بدون رعایت مقررات مربوط به تکرار به حبس تادیبی از دو تا شش ماه و جزای نقدی از پنج هزار ریال تا بیست هزار ریال محکوم میشود.

ماده ۲- شهربانی کل کشور و پلیس راه موظفند نقاطی را که توقف وسایل نقلیه در آن نقاط موجب بروز خطر یا انسداد راه و اختلال در عبور و مرور میشود با نصب علائم مخصوص معین سازند.

در صورت توقف وسایل نقلیه در این قبیل نقاط مقامات مذکور مجازند باوسایل مخصوص اطمینان بخشی که برای این کار معمول است وسایل نقلیه مزبور را به توقف گاه هائی که از طرف شهربانی کل کشور یا پلیس راه معین میشود انتقال داده وعلاوه برجریمه مقرر هزینه انتقال و توقف راطبق آئین‌نامه‌ای که به تصویب وزارت دادگستری و وزارت کشور میرسد وصول و سپس وسیله نقلیه را تحویل نمایند. در صورتی که انتقال باوسائل دولتی انجام گیرد هزینه‌هائی که وصول میشود به حساب در آمد عمومی کشور منظور خواهد شد.

ماده ۳- اول راجع به قانون اعطای اختیار به افسران شهربانی در وصول جرائم رانندگی مصوب ۱۳۳۹ به شرح زیر اصلاح میشود:

در شهر هائی که از طرف اداره کل شهربانی یا پلیس راه با موافقت وزارت کشور تعیین و آگهی میشود به افسرانی که برای این منظور تعیین شده باشند اجازه داده میشود که متخلفین از آئین نامه راهنمائی و رانندگی را در محل و در حین مشاهده تخلف متوقف کرده و جریمه نقدی رابا تسلیم قبض رسید تمبردار وصول نمایند.

در صورتی که متخلف در محل از پرداخت جریمه خودداری کند افسر مامور برك اخطاریه‌ای که زمان و محل وقوع تخلف و نام و مشخصات و شماره گواهی نامه راننده و همچنین مشخصات افسر مزبور در آن ذکر شده باشد به متخلف تسلیم میکند.

در مورد وسایل نقلیه‌ای که در محل غیر مجاز متوقف شده باشند در صورت عدم حضور متخلف افسر مامور میتواند اخطاریه مزبور را باذکر مشخصات اتومبیل و محل و نوع تخلف وسیله نقلیه الصاق نماید.

در هریك از موارد فوق متخلف باید ظرف مدت ده روز از تاریخ اخطاریه جریمه متعلقه را به‌یکی از صندوق‌هائی که شهربانی کل کشور یا پلیس راه تعیین میکند پرداخت و رسید دریافت نماید.

کسی که به نظر افسر مامور معترض باشد میتواند اعتراض خود را ظرف ده روز از تاریخ پرداخت جریمه به دادگاه خلاف تسلیم کند معترض برای رسیدگی بدادگاه احضار میشود و درصورت عدم حضور بدون عذر موجه یا وارد نبودن اعتراض دادگاه میتواند او را علاوه بر تادیه جریمه بمبلغی اضافه برآن تانصف اصل جریمه محکوم نماید.

مجازات تخلفات رانندگی از یکصد الی یکهزار و پانصد ریال میباشد که طبق جدولی که از طرف وزارت کشور و دادگستری پیشنهاد و به‌تصویب کمیسیون های کشور و دادگستری مجلسین خواهد رسید تعیین میگردد.

اقدامات مقتضی برای بهبود وضع عبور و مرور وسایل نقلیه و همچنین تسهیلات لازم بمنظور احداث پارکینگ فراهم آورد.

سالروز ششم بهمن راکه یادآور پیوند ناگسستنی شاه و مردم و روز آزادی کارگران ایران می‌باشد به آن رهبر عالیقدر و طراح بزرك انقلاب شادباش عرض نموده، بقاء و دوام سلطنت پرافتخار پهلوی رااز درگاه خداوند بزرك مسئلت دارم.

قدرت‌الله رئیسی- نماینده کارگران شرکت سهامی ایرانچاپ (چاپخانه اطلاعات)

درانجمن محلی بخش ۱۵

طبق دعوت قبلی شورای انجمن های محلی و معتمدین بخش ۱۵ انجمنهای محلی ۱- راه‌پیما و استخر ۲- امامزاده‌حسن ۳- رباط کریم ۴- جنوب دخانیات و نوروزی ۵- حق‌شناس ومیر فندرسکی ۶- جمال‌الحق ۷- خیابان قزوین ۸- چهار راه‌عباسی بمناسبت روز تاریخی ۶ بهمن مجلس جشنی درمحل انجمن محلی راه‌پیما واقع درخیابان استخر ازساعت ۶ بعداز ظهر روز یکشنبه ۵ بهمن ماه باحضور بیش‌از هزار نفر ازساکنین و نماینده‌محترم خبرگزاری پارس منعقدبود و سخنرانیهای موثری ایرادگردید.

رئیس شورای انجمن‌های محلی بخش ۱۵
حاج فتحعلی راه پیما
آ- ۳۲۹۷۳

افتخار دارد هشتمین سالگرد ششم بهمن روز انقلاب شاه و مردم را به پیشگاه رفیع‌ذات اقدس شهریاری وعموم ملت شریف ایران تبریك وتهنیت عرض نماید.

ازطرف کارکنان شهرداری فرمانداری کل یزد - حسین شریعتی شهردار یزد

پیشگاه مبارك شاهنشاه آریامهر

جمعیت شیروخورشید استان گیلان سالروز انقلاب شاه ومردم را بملت ایران تهنیت میگویند.

پیشاهنگان استان گیلان

سالروز شکوهمند انقلاب سپید شاه و مردم را به عموم ملت ایران شادباش میگویند. آ-۷۱۲۳۰

سپاهیان ترویج و آبادانی مامور خدمت در روستاهای سیستان وبلوچستان سالروز انقلاب سپید شاه و مردم را بعموم هموطنان عزیز تبریك گفته درپیشگاه مبارك شاهنشاه آریامهر سر تعظیم فرود آورده باردیگر مراتب شاهدوستی و میهن پرستی خودرا معروض داشته توفیق عموم خدمتگزاران شاهنشاه آریامهر و میهن عزیز را ازپروردگار توانا مسئلت دارند.

آ-۷۱۲۳۶

خواننده مشهور فرانسوی

ژاکلین فرانسوا

روز سه‌شنبه ساعت ده شب وارد تهران میشود ودریکی ازکاباره‌های بزرك تهران برنامه خواهد داشت. آ-۳۲۹۸۳

محدودیت سن

بقیه از صفحه آخر

عمرانی کشور منظور کنند وبکوشند که باتجهیز تمام نیروها در تعمیم تعلیمات ابتدائی وباسواد کردن نسل جوان وفعال کشور تاسرحد امکان اقدام شود.

والاحضرت سپس تاکید کردند که همه کوشش ها بایدبه کار رودتاوسائل تعلیمات ابتدائی برای کلیه کودکان کشور در سن تعلیمات ابتدائی فراهم گردد.

والاحضرت گفتند:

تائیدنخست‌وزیر ایران ازتوصیه نامه‌این کنفرانس علاقه دولت را در اجرای آن مسلم میسازد. من برای همه مجریان این خدمت بزرك ومقدس آرزوی موفقیت دارم.

والاحضرت شاهدخت اشرف پهلوی در خاتمه سخنان خویش، پایان کاراین کنفرانس را اعلام داشتند.

شماره ۱۴

مجله روشندل

باآثاری زبده از: مجتبی موسوی - محمدعلی ریاضی- ابراهیم صهبا - دکتر خزائلی- فضل‌الله ترکمانی- عطاءالله تدین- دکترباستانی پاریزی - عباس‌خلیلی- رشیدپور- سروش گیلانی- خسرو شاهانی. محمد باقرصدرا. خلیل سامانی. بهرام شاهرخ. حسین شاهزیدی منتشر شد.

خواستاران اشتراك میتوانند یاحضورا مراجعه‌ویا با تعیین نشانی پستی مکاتبه فرمایند.

پیام شاهنشاه بمناسبت سالروز ششم بهمن

شاهنشاه آریامهر به مناسبت سالروز ششم بهمن ۱۳۴۱ پیامی به شرح زیر فرستاده‌اند

به مناسبت سالروز ششم بهمن ۱۳۴۱، باردیگر به ملت عزیز خود درود میفرستم وآرزومندم که هرسال تازه‌ای که برانقلاب اجتماعی ایران میگذرد، پیروزیهای تازه‌ای برای ملت ایران در راه پیشرفت واقعی همراه داشته باشد.

تحول عظیمی که هفت سال پیش‌در چنین روزی با رای قاطع اکثریت قریب به اتفاق مردم ایران آغازشد، تحولی بتمام معنی اصیل بود که از یك طرف با تازه‌ترین نیازمندیها و شرایط اجتماعی بشریت مترقی امروز هماهنك بود، و از طرف دیگرماهیتی صددرصد ایرانی داشت که‌باخصائص ملی و مقتضیات اجتماعی و اقلیمی کشور و ملت ما منطبق بود. این انقلاب اجتماعی که اجرای کلیه‌اصول آن بدلیل همین اصالت آنها از روز اول با موفقیت کامل قرین گردید، در عین آنکه جنبه کامل ملی‌داشت با هیچ تعصب و خودخواهی همراه نبود. ما در راه اجرای اصول این انقلاب از بسیاری جهات از تجارب دیگران، بخصوص از دانش و تکنیك جوامع مترقی جهان استفاده کرده‌ایم و خواهیم کرد، ولی‌درهیچ صورت خود رازندانی اصول‌ومقرراتی انعطاف ناپذیر که با طرز فکر خودما هماهنك نباشد نساخته‌ایم و نخواهیم ساخت. ما میخواهیم انقلاب اجتماعی ایران را براساس نتایجی که ازآن در تمام شئون مادی و معنوی کشور خویش گرفته‌ایم به صورت نمونه‌ای از ترقی اجتماعی و سازندگی ملی توام با روح صلح و تفاهم و همکاری جهانی درآوریم، تا از این راه ملت ما نه فقط ترقی‌و سعادت خودراتامین کند، بلکه ماموریت تاریخی‌خویش را در کمك به پیشرفت تمدن جامعه بشری نیز ایفا کرده باشد.

توفیق در نیل بدین هدف مستلزم همکاری و کوشش صمیمانه فردفرد افراد ایرانی در تحقق هرچه کاملتر اصول انقلاب ششم بهمن است، و من یقین دارم که ملت ایران دراین تلاش مقدس در راه اجرای اصولی که خود در روز ششم بهمن ۱۳۴۱ بر آنها با قاطعیت صحه نهاد، هر روز از روز پیش مصمم‌تر وکوشاتر خواهد بود.

درجلسه دیشب انجمن شهر

صدور پروانه کسب

برای ۸۰ هزار کسبه فاقد پروانه تصویب شد

*** کسبه بدون پروانه با پرداخت ۲۰۰ تومان پروانه میگیرند**

دیشب انجمن شهر تهران جلسه داشت و دراین جلسه درمورداصناف بدون پروانه تهران تصمیماتی اتخاذ شد و بتصویب انجمن مقرر گردید تا برای هشتاد هزار نفر کسبه بدون پروانه در تهران جواز کسب صادر گردد.

دراین جلسه که شهردارومعاون وی نیز حضور داشتند ابتدا خانم شایسته و آقای مهندس بهبهانی در مورد روز ششم بهمن صحبت کردند.

آنگاه گزارش شهرداری در زمینه صدور پروانه کسب برای پیشه ورانی که فاقد پروانه کسب هستند مطرح شد.

در این گزارش ذکر شده است. کمیسیون اظهار نظر نمود: که موضوع صدورپروانه کسب بصورت پیشنهاد در جلسه انجمن مطرح گردد تا بکلیه صاحبان حرفه و پیشه که تا آخر سال ۱۳۴۷ به استثنای قصابی و نانوائی مشغول کار و کسب بوده اند بدون‌رعایت حدود صنفی و حذف کلیه‌تشریفات با ارائه سند رسمی اجاره یاسند مالکیت و تصدیق شورای عالی اصناف و اطاق بازرگانی یا در صورت گذاشتن اجاره رسمی با تهیه استشهاد که بگواهی‌مقامات انتظامی محل رسیده باشد با دریافت دو هزار ریال مقطوعا برای مدت تاپایان سال ۱۳۴۷ پروانه صادر نماید. کمیسیون با توجه بمراتب مذکور ضمن تاییدپیشنهاد شهرداری برای اظهار نظر قطعی بانجمن شهر پایتخت تقدیم می گردد.

کسب مورد نیاز

درباره این طرح آقایان قاضی، ایرانی و کریمی تذکراتی دادند و معاون شهرداری پاسخ داد رئیس انجمن پس‌از این اظهارات گفت: این طرح بایدشامل حال‌پیشه‌ورانی بشود که کسب آنها موردنیازمردم است و نوشابه فروشان‌بایدمستثنی گردند و این کسبه ازنظرپرداخت عوارض از اول سال ۴۹ مشمول گروه‌بندی بشوند.

به گزارش شهرداری رای گرفتند و تصویب شد و باین ترتیب به هشتاد هزار کسبه‌ای که بهر عنوان و از جمله بسبب‌نداشتن حدود صنفی نتوانسته بودندپروانه کسب دریافت دارند کاسب‌شناخته شدند و حدود صنفی بطور ضمنی فسخ گردید.

سپس گزارش خرید شصت‌هزار اصله درخت و اصلاح کوچه های فرعی نیاوران و خیابان نادرشاه مطرح و بتصویب رسید. آنگاه آقای فرهودی رئیس انجمن و آقای سپهر ششمین سال دولت آقای هویدا را تبریك گفتند و جلسه پایان یافت.

تظاهرات شدید در کربلا و نجف و بغداد

بقیه‌ازصفحه‌اول

دیروز گروهی‌از اصناف بغداد بعنوان اعتراض بکشتار شخصیت های عراقی‌دربغداد دست‌به‌تظاهرات زدند و پلیس و افراد حزب بعث برای جلوگیری‌از تظاهرات‌خیابانی مردم و متفرق ساختن آنهامتوسل بگاز اشك‌آور شدند.

گزارش خبرنگاران اطلاعات در مناطق مرزی حاکیست: ظهردیروز مردم شهر بغداد دست از کار کشیدند و درمیدان بزرك این شهر تظاهراتی براه انداختند.

اعتصاب کنندگان ضمن انتشار اعلامیه هائی که‌در بغداد و دیگر شهر های عراق بخش شد از دولت خواستار شدند که دست از کشتار برداشته ومردم‌را درتعیین‌سرنوشت خود آزاد بگذارد.

افراد حزب بعث‌برای جلوگیری از اغتشاشات‌و متفرق کردن تظاهر کنندگان متوسل بگاز اشك‌اورو تیراندازی هوائی شدند و چون‌با سرسختی اجتماع کنندگان که حاضر نمی شدند میدان را ترك کنند روبرو گردیدند. بطرف آنها تیراندازی کردند.

درساعت ۲ بعداز ظهر اهالی بغداد بناچار بمنازل خود عزیمت کردند و افراد زخمی‌به بیمارستان های بغداد منتقل شدند.

بدنبال این تظاهرات عصر دیروز از طرف حزب بعث اعلامیه‌ای صادر گردید که درآن یادآوری شده که حزب بعث بخاطر رفاه مردم عراق افراد خائن را مجازات می‌کند، ولی تظاهر کنندگان اعلام داشته‌اند اگر دولت از کشت و کشتار و اذیت و آزار مردم‌دست برندارد ناچار دست به اعتصاب خواهند زد و متوسل به‌سازمان ملل خواهند شد.

خبرنگاران ما در گزارش خود میافزایند با تیراندازی افراد گارد حزب بعث بطرف مردم تعداد مجروحین بحدی زیاد است که بیمارستانهای بغداد جای پذیرش زخمی شدگان را ندارند.

*** اعلامیه آیت‌اله حکیم**

بدنبال وضع بحرانی در عراق‌و قتل عام دستجمعی مردم در بغداد وشهرهای‌بزرك عراق موجی از خشم وانزجار در بین مردم بوجود آمده ومراجع تقلید نیز از این رفتار غیر انسانی ابراز انزجار و تنفر نموده‌اند.

عصر دیروز حضرت آیت‌اله‌حکیم ضمن‌صدوراعلامیه‌ئی‌از رفتارحکومت عراق بسختی نکوهش کرد و از رهبران حکومت بعثی این کشور خواست که هرچه زودتر دست از برادرکشی و آزار همنوعان خود بردارند. انتشار این اطلاعیه در بین مردم حسن اثر فوق‌العاده‌ای بجای گذاشت ولی تاکنون ازطرف رهبران حکومت عراق در اینمورد عکس‌العملی نشان داده نشده‌است.

از پریشب که تظاهرات مردم کربلاو نجف با شدت عمل ماموران انتظامی عراق روبرو شد مردم این دوشهردست‌بیك‌سری اقدام‌متهورانه زده‌اند و قصد دارند با سنگر بندی در مقابل منازل خود بمقابله با سربازان عراقی بپردازند.

بقرار اطلاع هنوز اکثر مغازه‌داران و تجار شهرهای کربلا و نجف حاضر به باز کردن دکاکین وحجره‌های خود نشده‌اند و وضع بازارهای این دو شهر با بحران روبرو شده‌است.

گزارش رسیده همچنین‌حاکیست: اینروزها در بغداد، نجف، کربلا وبصره حکومت نظامی اعلام شده و ماموران ارتش عراق کلیه معابر واماکن عمومی‌رازیر نظر گرفته‌اند.

*** اعلام شد**

سحرگاه امروز یکی از افراد سرشناس نجف، بدستور دولت‌عراق در این شهر بچوبه‌دار آویخته شد وبدنبال آن موجی از هیجان عمومی شهر مذهبی نجف را فرا گرفت.

فروزان مختار

درفیلمی از: مصطفی عالمیان

امشب دختری میمیرد

نوشته: ارونقی کرمانی

جامعه ورزشی کشور سالگرد انقلاب سفیدشاه‌ومردم را بطرز بیسابقه و پرشکوهی جشن گرفت

بیش‌از ۵ هزارتن ازورزشکاران یکصدا فریاد جاوید شاه میکشیدند

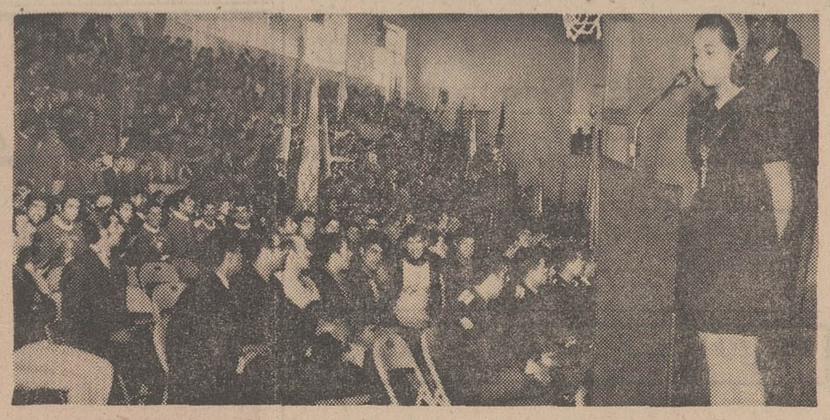

دوشیزه نازیلا امیرخسروی به‌نمایندگی ازجانب دوشیزگان ورزشکار نطق موثری ایرادکرد

هزاران تن از ورزشکاران و جوانان پایتخت، سالگرد انقلاب سفید شاه و مردم را همگام و همراه کارکنان سازمان تربیت بدنی و تفریحات سالم ایران و همچنین باشگاه های‌ورزشی بطرز بسیار باشکوهی جشن گرفتند.

در ساعت ۴½ بعد از ظهر روز گذشته در مراسمی که از طرف جامعه ورزشی کشور بهمین‌مناسبت در استادیوم ورزشی فرح ترتیب یافته بودتیمسار سرلشگرخسروانی معاون نخست‌وزیر و سر پرست سازمان تربیت‌بدنی و تفریحات سالم ایران، آقای رضا کاشفی معاون و مدیران کل، روسای ادارات و کلیه کارکنان کاخ ورزش مدیران‌باشگاه های‌ورزشی حضور داشتند. مراسم با نواخته شدن سلام شاهنشاهی آغاز شد و سپس در میان فریاد جاوید شاه بیش از ۵ هزار تن از حاضران نوار فرمایشان شاهنشاه آریامهر در روز تاریخی ششم بهمن ماه ۱۳۴۱ پخش گردید.

سپس آقای محمود معلمیان به نمایندگی از طرف کارکنان سازمان مطالبی پیرامون اهمیت این روز تاریخی بیان داشت آنگاه دوشیزه نازیلا امیر خسروی از طرف دختران و زنان ورزشکار در باره انقلاب سفید شاه و مردم و اثرات عمیق و ثمر بخش آن در میان بانوان مملکت سخنانی ایراد کرد. بعد از سخنان‌ایشان آقای غلامرضا مجید بنمایندگی ازطرف مدیران‌باشگاه های‌پایتخت پشت تریبون قرار گرفت و طی سخنانی نتایج منشور های انقلاب شاه و مردم را در ارکان های مختلف‌اجتماع‌برشمرد ودگرگونی وسیع و بی‌سابقه‌ای را که درتمام شئون اجتماعی ایران پدید آمده تشریح کرد.

در این‌خلال جمعیت‌پیاپی نسبت به شاهنشاه ابراز احساسات میکردندبطوریکه‌طنین کف‌زدنهای حاضران، سالن بزرك استادیوم فرح‌را به‌هیجان‌آورده بودسرانجام در حالیکه ابراز احساسات وپخش شعار های میهنی همچنان ادامه داشت آقای‌رضا کاشفی‌معاون‌سازمان تربیت بدنی پشت تریبون رفت و ضمن تشکر از حاضران بخاطر شرکت‌دراین‌اجتماع بزرك‌پیرامون هماهنگی سازمان تربیت بدنی با انقلاب سفید مطالب موثری‌ایراد کرد.

پیمان مقدس کارکنان دخانیات بااصول انقلاب شاه و مردم

طی یك اجتماع پرشور باحضور چندین هزارنفر کارگران وکارمندان دخانیات ایران یکباردیگر تجدیدشد

این عکس گوشه‌ای ازاجتماع چندین‌هزارنفری کارگران، کارمندان، اعضای هیئت مدیره شرکت دخانیات ایران‌را هنگام استماع سخنان آقای مهندس دیلمقانی مدیرعامل دخانیات ایران نشان میدهد

*** مدیرعامل دخانیات:**

ثبات کم نظیر وموفقیت درخشان برنامه‌های توسعه اقتصادی واجتماعی ایران برای همه جهانیان ستایش‌انگیزاست

*** نماینده کارگران:**

فردفرد کارگران ایران برای تحقق هدفهای انقلاب سفید آماده جانفشانی هستند

سالروز انقلاب شاه ومردم باحضور بیش از سه هزار کارگر و کارمند و اعضای هیئت‌مدیره شرکت‌دخانیات ایران در محل‌باشگاه ورزشی‌دخانیات باشکوه هرچه تمامتر برگزار گردید.

کارکنان دخانیات ایران در این اجتماع پرشور یکبار دیگر پیمان مقدس خویش را به اصول انقلاب شاه و مردم تجدید کردند و یك دل و یکزبان پشتیبانی خود را از منشور انقلاب اعلام داشتند.

این مراسم از ساعت ۹ صبح‌آغاز شد. در آغاز نماینده کارگران در زمینه توجهات خاص شاهنشاه به کارگران کشور و تامین رفاه هرچه بیشتر آنان صحبت نمود و ضمن سخنان خود گفت:

امروز بین شاه مملکت وکارگران کشور فاصله‌ای وجودندارد و فرد فرد کارگران ایران‌هرکدام چون‌سربازی جانباز حاضرند برای سربلندی‌ایران عزیز و تحقق هدف‌های بزرك انقلاب شاه و مردم، جانفشانی کنند. بدون شك کارگران دخانیات‌ایران در این پیکار مقدس در صف مقدم خواهند بود.

پس از سخنان نماینده کارگران دخانیات، آقای مهندس دیلمقانی رئیس هیات مدیره و مدیر عامل شرکت دخانیات ایران پیرامون‌اثرات اصول انقلاب شاه و مردم در بهبود زندگی کارگران، کشاورزان‌وسایر طبقات مردم صحبت کرد و نتایج هر یك از اصول دوازده‌گانه انقلاب‌سفید را برای کارگران تشریح‌نمود ونتیجه گرفت که امروز ایران در منطقه پر آشوب خاورمیانه به عنوان یك‌کشور نمونه، با ثبات کم‌نظیر شناخته‌شده موفقیت درخشان برنامه‌های توسعه اقتصادی و اجتماعی مملکت برای همه صاحب نظران جهان ستایش‌انگیز میباشد.

امروز همه در دنیا معترفند که در سایه رهبری خردمندانه رهبر بزرك ایران شاهنشاه آریامهر و اجرای اصول سازنده و مبتکرانه انقلاب سفید، ایران با گام‌های سریع و محکم به سوی یك زندگی بهتر و مرفه‌تر پیش میرودو سلامت‌اقتصادی، ثبات سیاسی و برنامه‌های مترقی اجتماعی که وجود دارد بزودی‌ایران را از هرلحاظ در ردیف کشورهای نمونه جهان درخواهد آورد.

سخنان رئیس هیات مدیره ومدیر عامل دخانیات‌ایران با ابرازاحساسات شورانگیز نسبت‌به شاهنشاه آریامهر و خاندان جلیل سلطنت و دعای دستجمعی برای سلامت و طول عمر پیشوای ملت ایران در ساعت ۱۰ صبح پایان یافت.

تسلیت

جناب آقای محمد علی جعفری

بانهایت تاسف مصیبت وارده‌را به جنابعالی‌وخانواده محترم تسلیت میگوئیم. مدیران‌وکارکنان‌سازمان کاسپین
آ-۷۱۲۴۲

سرکار خانم دکتر آصفی مدیر عامل محترم انجمن ملی اولیاء ومربیان ایران

کارکنان انجمن بانهایت تاسف مصیبت وارده‌راتسلیت عرض نموده بقاء عمر سرکار عالی وخانواده جلیل‌راازخداوند بزرك مسئلت‌دارند.
آ -۳۲۸۵۱

سرکار سرهنك دکتر ابوالفضل فتحی

پزشکان وکلیه کارکنان بیمارستان مرکزی نیروی‌هوائی باقلبی آکنده از تاثر واندوهی فراوان درگذشت شادروان موسی شاهرخ را به‌جنابعالی وفامیل محترم تسلیت گفته و آمرزش روح فقید سعید رااز خدای بزرك‌مسئلت می‌نمایند.
آ-۳۲۸۵۳

جناب آقای جعفری سرممیزمحترم مالیاتهای تهران

مصیبت وارده رابه‌جنابعالی وخانواده محترم‌تسلیت‌عرض نموده وخود را درغمتان شریك می‌دانیم.
سلطانشاهی. مکری. امیرشریفی. رئیسی

جناب آقای جعفری سرممیزمحترم مالیاتهای تهران

ضمن اظهار تاسف بدینوسیله مصیبت‌وارده‌رابه‌جنابعالی صمیمانه تسلیت می گوئیم.
قادری. عرفانی. محمدی. پروین چیها.

جناب آقای جعفری سرممیزمحترم مالیاتهای تهران

مصیبت‌وارده را بجنابعالی وفامیل محترمتان‌تسلیت‌عرض نموده بقاء وسلامت بازماندگان آن فامیل محترم‌رااز خداوند متعال مسئلت داریم.
افخمی. داودی. حیاتی. بنائی.

جناب آقای جعفری سرممیزمحترم مالیاتهای تهران

باقلبی اندوهگین مصیبت وارده‌رابشما وفامیل‌محترمتان تسلیت عرض می‌نمائیم.
بردشیری. رستم‌زاده. بیان‌معمار. یزدانی

جناب آقای جعفری سرممیزمحترم مالیاتهای تهران

باکمال تاسف وتاثر مصیبت وارده را حضور جنابعالی‌و خانواده محترم تسلیت‌عرض نموده بقای‌عمر همگی‌را ازخداوند بزرك مسئلت داریم.
ابراهیمی. پولادرك. زلیکانی. بختیان

جناب آقای مرتضی احمد زاده سمیعی

مصیبت وارده را بشما و خانواده محترمتان تسلیت‌عرض میکنیم.
منوچهر پرشاد -ایرج صراف- منوچهر عدیلی -دکتر بهمن صدرنوری -عبدالعظیم‌سلوکی - هوشنك مزدکار - عباس قاسم خانی.
آ-۳۲۸۸۳

مصیبت وارده را به خاندان محترم جلایر تسلیت عرض مینمایند.
شرکت دوپار
آ-۳۲۸۸۵

تیمسار سرلشگر مزین نماینده مخصوص شاهنشاه‌آریامهر درگرگان و دشت وگنبد و بجنورد

باکمال احترام مصیبت وارده را بجنابعالی و خاندان جلیل تسلیت عرض مینمایم.
سرگرد دژبان احمد ایزدی
آ-۳۲۸۹۷

جناب آقای حبیبی ریاست محترم دبیرستان دکترنصیری

خبر درگذشت اخوی عزیزتان موجب تاسف و تاثرشدید دوستان و آشنایان گردید طول عمر وسلامتی جنابعالی و عموم متعلقین را از خداوند بزرك مسئلت داریم.
صمیمی -صوفی - سمیعی -صادقی‌پور - شبانکاره مهدی‌زاده -باغچه‌ای
آ-۳۲۸۲۵

جناب آقای قوام‌الدین حبیبی ریاست محترم دبیرستان دکتر نصیری

ضایعه جانگداز برادر عزیزتان را تسلیت عرض نموده بقاء عمر و سلامتی جنابعالی و عموم بستگان را از ایزد متعال مسئلت مینمائیم.
خادمی -رجب ترقی -زرگری -سپندآسا -سیاسی - عبدالحسین نیا -بدرزاده.
آ-۳۲۸۲۳

جناب آقای حبیبی ریاست محترم دبیرستان‌دکتر نصیری

ضایعه اسفناك فوت اخوی گرامیتان را تسلیت عرض نموده از خداوند متعال بقاء عمر وسلامتی شما و خانواده را مسئلت داریم.
فلاح - دکتر قاسمی -قلی‌زاده -فقیهی -خضری -معدل- سرتیپی
آ-۳۲۸۲۹

جناب آقای حبیبی ریاست محترم دبیرستان‌دکتر نصیری

درگذشت نابهنگام برادر عزیزتان را تسلیت عرض‌نموده از خداوند متعال طول عمر وسلامتی برای بازماندگان‌مسئلت داریم.
مهرآئین -معمارتدبیری -میر موسوی -میر علوی - میکائیلی -معصومی -فلاحی- رضویان.
آ-۳۲۸۳۱

آقای ضیاء جلالی

همکاران شما مصیبت وارده را تسلیت عرض نموده‌و بقای عمر شما و خانواده محترمتان را از درگاه ایزد متعال خواهانند.
سروان سپهر. سروان حجتی. مهندس عالمی. تیذری. خواجه نائینی. کوه‌بر. میرزائی. رضائیان. میرهادی. شیشه‌چیان. مشعوفی. طلوعی. کاتوزیان. غلامحسن‌تیذری. خوش اخلاق. مالکی. عابدینی.
آ-۳۲۹۰۱

باکمال تاسف از طرف خود و همکارانم مصیبت‌وارده را ببازماندگان مرحوم سرکار سرهنك قهری تسلیت عرض میکنم.
سرلشگر عاطفی
آ-۳۲۹۰۳

سرکار سرگردحسن‌بدری

از طرف خودو دانشجویان کلاس پنجم‌دانشکده‌فرماندهی وستاد مصیبت‌وارده راصمیمانه‌تسلیت گفته سلامتی‌بازماندگان را ازخداوند متعال مسئلت‌دارد.
سرهنك ۲وثوق
آ-۳۲۹۱۱

جناب آقای هوشنك حقوقی

برنامه‌نویسان اداره خدمات ماشینی‌شرکت ملی نفت ایران درگذشت‌پدر خانم جنابعالی را تسلیت‌گفته بقاء عمر بازماندگان راخواستارند.
آ-۷۱۱۶۴

جناب آقای هوشنك حقوقی

بانهایت‌تاسف وتالم مصیبت‌وارده را به آن جناب‌وبانوو خانواده محترمتان‌تسلیت‌عرض‌نموده‌سلامت‌وبقاء عمربازماندگان را از درگاه قادر متعال خواستاراست.
ازطرف کلیه کارمندان خدمات‌ماشینی شرکت ملی نفت‌ایران-منوچهر شاهرخی
آ-۷۱۱۶۴

جناب آقای حبیبی دوست و همکار عزیز

باکمال تاثر مرك جانگداز برادر ناکامتان را تسلیت گفته، بقای عمر سرکار و خانواده محترم را از یزدان پاك خواستاریم.
غلامرضا اشتری‌زاده، عبدالحمید درانیان، غلامعلی فخرا، امیرسادات دربندی.
آ- ۳۲۸۸۷

شکارچی در شکارگاه کشته شد

روز گذشته عده‌ای از اهالی قریه «تازه‌کند» از توابع مراغه‌در حوالی این قریه باجسد بی‌جان و غرقه بخون جوانی برخورد کردند وبلافاصله مراتب رابه اطلاع‌مقامات انتظامی و قضائی رساندند. اندکی بعد ، نماینده‌دادستان و بازپرس شعبه اول بازپرسی مراغه در محل حاضر شدند و پس از اندکی‌تحقیق معلوم شد جسد متعلق به شخصی بنام جعفرشایانی«۲۸ ساله»می‌باشد. در نتیجه تحقیقات بعدی روشن‌شد ی باتفاق شخص دیگری بنام مجیدپور قصاب برای شکار به‌این محل آمده بودند.

پیرامون علت مرك جعفر شایانی گفته میشد که وی‌بر اثر انفجار لوله تفنك شکاری خود بقتل رسیده است.

جسد جوان شکارچی پس از انجام تشریفات قانونی دفن گردید و تحقیقات برای‌تعیین علت مرك وی ادامه دارد .

ماجرای عجیب زنی که دست بخودکشی زد :

شوهر مریم، مریم دیگری را برگزید!

زن سی‌و هفت ساله‌ای‌روز گذشته شوهرش را با زنی‌در یکی‌از خیابانهای شمال شهر تهران دید و ساعتی بعد ،از شدت ناراحتی دست به خودکشی زد . این زن که «مریم »نام دارد به درمانگاه احسان منتقل شد و از مرك نجات پیدا کرد .

مریم روز گذشته پس‌از نجات از مرك به خبرنگار ما گفت:پس‌از اتمام تحصیلات دبیرستان با جوانی آشنا شدم و برای‌اولین بار در زندگیم حس کردم که مفهوم‌واقعی عشق را متوجه شده‌ام . تماس عاشقانه من و آن جوان مدتهاطول کشید وبه جایی رسید که حس‌می کردم‌اگر روزی اورا نبینم ، تمام امیدم را از دست خواهم داد !

به‌این ترتیب او به خواستگاری من آمد وپدر ومادرم که اوائل مخالف بودند بالاخره با ازدواج ما موافقت کردند ودر یك شب‌پائیزی پیوند زندگی ما بسته شد و به‌خانه شوهر رفتم .

ازشوق گریست !

وی‌افزود : مدتها زندگی‌ما به آرامی می گذشت‌وخودراخوشبخت ترین‌زن روی زمین حس می کردم. شش سال در نهایت موفقیت و خوشبختی‌در خانه کوچکی که شوهرم‌برایم ترتیب داده بود بسر بردم تا این که روزی خوشبختیم صد چندان شد . آن روز باردار شده‌بودم .هنگامی که این خبر را به شوهرم دادم مرا در آغوش گرفت و چون کودکان گریه را سرداد. ازشوق آنقدر گریست که اگر بدون اغراق بگویم چندین‌بار نزدیك بود که نقش بر زمین‌شود ! خلاصه پس‌ازاین که بر خودمسلط شد بیرون رفت‌وباپس‌انداز خودیك گردن‌بند الماس برایم خرید و هنگامی که آنرا بمن می داد گفت: این گردن‌بند را به بهترین زن دنیا که تابحال دیده‌ام ، تقدیم می - کنم !

غم‌انگیزترین ماجرا

روزها و هفته ها گذشت و من هرچه از خوشبختی و خوشحالی مشترکمان در عرض این مدت بگویم . کم گفته‌ام نوزاد در شکم هفت‌ماهه شده بود برای‌او که‌فکر می کردیم پسر خواهد بود لباس و کالسکه خریدیم و همه‌چیز رابرای زندگی‌او آماده کردیم . ولی در یك شب کاخ خوشبختی من فرو ریخت وزندگیم به زندانی مبدل شد .

آن شب غم‌انگیز ترین ماجرای زندگی برایم اتفاق افتاد وشوهرم دریك تصادف شدید رانندگی کشته شد .

هنگامی که این خبر رابه من دادند مثل‌این بود که دنیا را برفرقم کوبیده بودند لباسهایم راپاره کردم سرم‌رابه درودیوار کوبیدم ودیوانه‌وار به خیابان دویدم و پس ازپیدا کردن یك تاکسی ازراننده آن‌خواستم که مرا به پزشکی قانونی ببرد با این که به من گفته بودند که کار از کارگذشته ولی هنوز احساسی در قلبم نهیب می‌زد که او زنده است . نمی‌دانم درتاکسی بمن چه گذشت .تا به اداره پزشکی‌قانونی رسیدم و در آنجا بود که فهمیدم شیرین ترین قصه زندگی یك زن به تلخی گرائیده استو دیگر خوشبختی برای‌او وجود ندارد . در آنجا بیهوش شدم و هنگامی که چشمانم را باز کردم خودرا روی تخت بیمارستانی دیدم .

دخترم‌بدنیا آمد

این حادثه ضربه ای به من‌وارد آورده‌بود و مجبور بودم که چند روزی‌در بیمارستان بمانم . یك روز ازاقامتم در بیمارستان گذشته‌بود که برادر شوهرم از کرمانشاه به تهران آمد و در بیمارستان از من عادت کرد . او ترتیب‌همه چیز را داده بود وبرادرش را با تشریفات به خاك سپرده و خرج زیادی کرده بود و برای این که من ناراحت نشوم وبرادرزاده‌اش صحیح وسالم به دنیا بیاید مرا به کرمانشاه‌برد ومدتی در کرمانشاه زندگی کردم تا این که زایمانم نزدیك شد و به تهران باز گشتم و در یکی از بیمارستانها دختری به دنیا آوردم .

پس‌از تولد فرزندم برادر شوهرم آنی مرا تنها نمی گذاشت‌وهمیشه سعی‌میکرد که‌وسائل‌رفاه‌وآسایش مرا تامین کند . دو ماه از به‌دنیا آمدن دخترم گذشته بود که‌یك شب برادر شوهرم پس از ذکر مقدماتی از من خواست که باو ازدواج کنم وزندگی جدیدی را تشکیل دهیم .ابتدا رضایت‌ندادم ولی پس‌از چند روز تفکر بالاخره موافقت کردم و به او گفتم که به این شرط حاضرم‌بااو ازدواج کنم که جشن عروسی نگیردو ازدواج بدون‌سرو صدا انجام شود .

ازدواج‌مجدد

مریم در اینجا لحظه‌ای به فکر فرورفت‌و افزود : بیادم می آید درست هفت سال پیش بود که با برادر شوهرم ازدواج کردم و تا چندروز پیش بااو زندگی می کردم. دراین هفت‌سال ازاوصاحب‌دوفرزند شدم .

اخیرا بمن خبردادند که‌شوهرم بامنشی‌اداره‌اش‌رابطه پیدا کرده . مدتی اورا تعقیب کردم و در پی کشف قضیه بودم تا این که چند شب پیش در جیب شوهرم یك‌عکس ونامه عاشقانه از زنی که او هم «مریم»نام‌داشت پیدا کردم .وپس از چند روز تعقیب ، شوهرم‌را باآن زن جلوی یکی‌از سینما های‌شمالی شهر دیدم . جلو رفتم که به آنها اعتراض کنم ولی‌بادیدن من باعجله سوار اتومبیلی شدند واز آنجا دور شدند !

من به منزل بازگشتم و منتظر شوهرم‌شدم . شب‌تادیر وقت بیدار ماندم ولی او نیامد . خیلی ناراحت شدم واز شدت ناراحتی مقداری قرص‌خواب‌آور خوردم‌وبه‌رختخواب رفتم . ولی بساعتی بعد بستگان شوهرم متوجه ماجرا شدند و مرا به اینجا آوردند . هنوز شوهرم‌به عیادتم‌نیامده است .

جوانی که «پنهانی‌زن دوم گرفته بود زندانی شد

مردی درغیاب زنش باگرفتن المثنی شناسنامه ، بدون‌اجازه دادگاه حمایت خانواده زن دیگری گرفت !

روز گذشته‌جوانی به‌پاسگاه ژاندارمری سلیمانیه مراجعه و شکایت کردکه‌مرد ۲۵ ساله‌ای به نام علی امیری که دارای زن و بچه است ، خواهر او رااغفال کرده و با شناسنامه «المثنی» او را به‌عقدخود درآورده است. ماموران انتظامی امیر وهمسر جدیدش‌را به پاسگاه‌ژاندارمری آوردند . علی‌در پاسگاه‌اعتراف کرد که با گرفتن المثنی «نجیبه» را به‌عقد خود درآورده است و اضافه کرد : چون به «نجیبه» علاقه زیادی داشتم ، چاره‌ای جز این نداشتم . ولی یکی از همشهریانم که روز گذشته در غیاب من به خانه‌ما آمده بود ، بدون مقدمه بمن گفت که زن و بچه‌ام به من سلام رسانیده‌اند و برادر زنم از جریان با اطلاع شد و بمن اعتراض کرد .

علی اضافه‌کرد که بهرنحوی که باشد ، میتواند زن اولش را راضی کند که «نجیبه» هوی او باشد !

به خاطر اینکه علی امیری قانون حمایت خانواده را نقض کرده بود ، پرونده‌ای تشکیل و با متهم به دادسرای تهران فرستاده شد ، تا قانون تکلیف او را روشن کند .

زنی با داشتن شوهر، به‌مرد دیگری پیشنهاد ازدواج کرد!

«خانم بالا» عاشق عباس شد وباو گفت که شوهرش فوت کرده و حاضر است زن او شود

زن چهل ساله‌ای با داشتن شوهر عاشق‌یك‌مرد ۳۰ ساله شد و برای جلب خاطر اوبه دروغ گفت که شوهرش‌یك هفته قبل مرده است. وقتیکه مرد مورد علاقه آن زن‌برای تحقیق در این باره بمحل‌رفت توسط شوهر زن گرفتارشد وبازپرس دادسرای تهران‌آنها را بزندان فرستاد.

روز گذشته مردی در حالیکه دست مرد و زنی را در دست داشت همراه چند نفر دیگر بپاسگاه ژاندارمری سلیمانیه مراجعه کرد!

این مرد که خود را جوادمعرفی میکرد، گفت: در حیاط منزل خودم مشغول زیرو رو کردن خاك باغچه بودم که زنم «خانم‌بالا» از در منزل خارج شد و چند لحظه بعد رفتگر محل بمن خبر داد که زنم رابا مردی در کوچه دیده است . من فورا از منزل بیرون رفتم و دیدم که زنم بامرد ناشناسی مشغول صحبت است که بکمك اهالی‌محل آنها را بپاسگاه آوردم .

مرد ناشناس که خود را عباس مبارکی ۳۰ ساله معرفی میکرد گفت : من پرستار یکی از بیمارستانهای تهران هستم . یك ماه قبل «خانم بالا» در حالیکه زیر بغل شوهرش جواد را گرفته‌بود به‌بیمارستان آمد تاپایش را که ضرب دیده بود ، به دکتر نشان دهد و من در بیمارستان با جواد وخانم بالا آشنا شدم .

«خانم بالا» چند مرتبه دیگرپیش من آمد واز زحمات من قدردانی کرد. تااینکه دو روز پیش او باز به بیمارستان مراجعه کرد واظهار داشت که شوهرش بطور ناگهانی فوت کرده است و من از این‌بابت سخت ناراحت شدم .

وی افزود : «خانم بالا» بین صحبتهایش بمن گفت که مرا دوست دارد و حاضر است که زن من بشود. من نیز راضی شدم .اما باو گفتم که فردا برای تحقیق‌به محل آنها خواهم رفت و خانم بالا نیز راضی شد و آدرس منزلش‌را بمن داد.

تحقیق محلی !

صبح روز بعد سرساعت معین برای تحقیق بمحل رفتم و اتفاقا «خانم‌بالا» نیز در کوچه منتظرمن بود. بادیدن من‌مرا بداخل کوچه‌ای کشید. اما رفتگر محل متوجه شد وجلو آمد و از «خانم بالا» پرسید که این مرد کیست ؟ و او جواب داد که یکی از اقوامش هستم .

چند لحظه بعد بود که ناگهان جواد (شوهر خانم بالا) و چند نفر از اهالی محل دور مارا گرفتند و ما را به پاسگاه آوردند.

«خانم بالا» در پاسگاه گفته‌های عباس را تائید کرد و گفت :چون باو علاقمند بودم ، چنین پیشنهادی رابه عباس کردم !

پرونده این ماجرا جهت تعیین تکلیف بدادسرای تهران فرستاده شدو بازپرس دادسرای تهران«خانم بالا» و عباس را بازداشت کرد.

خانم معلمی کشته شد

درتصادف خیابان امیریه یك خانم معلم هیجده ساله کشته شد.

ساعت دوازده روز گذشته هنگامی که اتومبیل سواری شماره ۳۶۴۸۹ تهران الف‌به رانندگی اکبر فضائی از خیابان امیریه عبور می کرد درایستگاه قلعه‌وزیر با خانم معلمی بنام سارا مقدم تصادف کردو موجب مرك اوگردید.

پایان ماجرا...

درشکه‌چی پیر به‌آرامی‌یکی از خیابان‌های خلوت حومه‌شهر را می‌پیمود و در این فکر بود که لااقل از هیاهو و جنجال مرکز شهر بدور است و در غم گرفتن کلاج و عوض کردن دنده و ترمز کردن نیست !

او سالیانی دراز یکه‌تاز خیابانهای سنگفرش‌شده تهران قدیم بود و پس از پیروزی و تفوق اتومبیل بر درشکه ، حاضر نشده بود که خود را با موقعیت جدید وفق دهد ناچار راهی خیابانهای‌جنوب شهرشده بود .

در جنوب شهر هم اتومبیل او را تهدید می‌کرد . کمتر کسی حاضر به درشکه سواری بود ، ولی درشکه‌چی پیر بخود می‌گفت: سالیان درازی‌مسافر- بری کرده‌ام ، با این درشکه خیلی بیشتر از یك تاکسی پول درآورده‌ام . این درشکه‌را که در کنار من می‌بینید، دست کم‌نگیرید!

در آن زمان که تاکسی و اتومبیل نبود ، از درآمد خوبی که داشتم خانه‌و زندگی‌تشکیل دادم و اندوخته‌ای برای روزگار پیریم جمع کردم . اگر الان از این درشکه نمی‌توانم پول زیادی دربیاورم ، قبلا این کار را کرده‌ام و دیگر احتیاج چندانی ندارم ، فقط چون‌عادت کرده‌ام که هر روز درشکه را در خیابانها بچرخانم و به یاد روزگار جوانیم بیفتم ،درشکه را از خانه بیرون می‌آورم !

«سورچی» پیر مشغول فکر کردن و گفتگو با خود بودکه اسبش رم کرد و چندصد متر آنطرفتر بر زمین افتادودرشکه چپ شد. او پائین آمد ونگاهی به درشکه و اسب آن کرد . ولی پای اسب شکسته بود . زیر لب زمزمه کرد : «حیوان رنج می‌کشد . باید راحتش کرد و سپس نگاهی به درشکه انداخت و گفت : این پایان ماجرا است ، پیروزی اتومبیل را بر درشکه قبول می‌کنم . دیگر از این ساعت به خانه میروم و با آنچه که در زمان جوانیم اندوخته‌ام ، دوران کهولتم را میگذرانم .

آگهی رسمی

نظر باین که بنابتصمیم متخذه در جلسه مورخ۱۹ر۹ر۴۸ مجمع همگانی فوق‌العاده صاحبان سهام شرکت سهامی کارخانجات اتکا سرمایه شرکت مزبور از ۵۵۶۳۰۳۰۰۰ ریال به ۵۵۷۰۰۰۰۰۰ ریال افزایش یافته و کلیه سهام آن که بی نام و ۱۰۰۰ ریالی بود تبدیل به ۵۵۷ سهم بانام یك میلیون ریالی شده مواد ۶و۷ اساسنامه بشرح‌زیر اصلاح‌شده‌است.

ماده ۶ـسرمایه شرکت سهامی کارخانجات اتکا شامل ماشین‌آلات، اراضی، ساختمان هاوسایر دارائی های کارخانجات به‌مبلغ ۵۵۷۰۰۰۰۰۰ ریال میباشد که بسهام یك میلیون ریالی با نام تقسیم شده و کلا متعلق‌بسازمان تعاون مصرف کادر نیرو های مسلح شاهنشاهی است.

ماده ۷ـ یك‌سهم‌یك میلیون‌ریالی متعلق بهریك از اعضاء هیئت مدیره شرکت است و سهم مزبورغیر قابل انتقال بوده و در موقع تغییر هریك از اعضاء هیئت مدیره به بهای اسمی بجانشین ایشان واگذار میشود.

علیهذا بر طبق مفاد مادتین ۱۶۹و ۴۴ اصلاحی قانون تجارت مصوب ۲۴ اسفند ۴۷ مراتب در سه نوبت هریك بفاصله پنج روز جهت اطلاع صاحبان سهام درج میگرددتاصاحبان سهام حداکثر ظرف مدت ششماه از تاریخ اولین آگهی برای تبدیل سهام خود بمرکز شرکت مراجعه‌نمایند.

بدیهی است که پس از انقضای مهلت ششماه کلیه سهام بی‌نام شرکت باطل شده تلقی میگردد.

شرکت سهامی کارخانجات اتکا

۱ـ۲ آـ۷۰۶۹۸

برنامه آینده

سینه‌موند

داستانی لطیف و انسانی که تماما درقاره‌افریقافیلمبرداری شده و مناسب ترین وسالم‌ترین فیلمی است که تمام افراد خانواده میتوانند آنرا تماشا کنند .

متروگلدوین مایر تقدیم‌میکند

مارگارت بروکس

لوئیزگاست

درفیلمی‌بکارگردانی: جان‌ترنت

دختری از جنگل

رنگی

MGM "The Bushbaby"

فروزان مختار

درفیلمی از: مصطفی عالمیان

امشب دختری میمیرد

ارونقی کرمانی

فراموش نشود

کاباره باکارا

با مدیریت جدید

تلفن ۶۲۷۷۸۰

کاباره‌شکوفه‌نو

یکی از چهار کاباره بزرك جهان برنامه‌های‌جدیدخودراعرضه‌میدارد.

باب‌مارك‌ورث

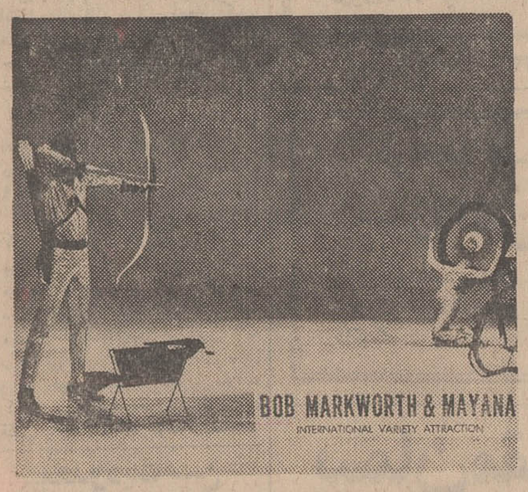

قهرمان تیراندازی جهان یارابین هود قرن بیستم

بهمراهی مایانا رقاصه مشهور و ملقب به ببر ماده مالایا

در یك نمایش حیرت انگیز ـ هیجان‌آور ـ نفس‌گیر و غیر قابل تصور

اوکاردلوس ویولونیست چیره‌دست ومشهور جهان

بانضمام بالت کلمبودانسر ۱۴ زیباروی بین‌المللی- بالت رافائل رقاصه‌های فولکلوریك اسپانیا ـ والستون بزرگترین ژانگلولریست‌آلمانی ـ لی‌لی‌کوهلر زیباروی نرم بدن آلمانی و و ده‌ها برنامه جالب ایرانی و خارجی

تلفن رزرو میز ۹۵۳۰۳۳ و ۹۵۴۰۴۴

آـ۷۱۱۱۲

JVC NIVICO

نیویکو

انواع ضبط صوت ـ رادیوضبط صوت ـ رادیوگرام

نیویکو باشهرت جهانی .

ازصبح چهارشنبه فقط در

سینمابولوار

کپی جدید عالیترین فیلم کمدی عشقی که تاکنون «ویلیام وایلر» تقدیم جهانیان کرده است

اودری هپبورن ـ پیتراوتول درفیلم

چگونه میتوان یك میلیون دلار دزدید

سینماسکوپ ـ رنگی

فیلمی از ویلیام وایلر

با شرکت شارل بواید الی والاك هیوگریفیت

پخش توسط فوکس قرن بیستم

از صبح چهارشنبه درسینماهای

ب.ب ـ ایفل

پولیدور ـ سانترال

برای نخستین بار یك کمدی درجه اول وشیرین‌برای آنهائیکه میخواهند مدت دو ساعت بخندند و غم زندگی را فراموش کنند .

جری لوئیس در فیلم رنگی

Hook, Line & Sinker

شما فقط یکبار زندگی میکنید

محصول کمپانی کلمبیا

باشرکت : پیترلافورد . آن فرانسیس

برنامه امشب ۱۲ سینمای پایتخت

زن وحشی، وحشی

۲۰۰۰ سکه پهلوی طلا

۹ ده خانه مدرن

باقساط دهساله بدون بهره

جوایز حساب پس انداز تأمین مسکن

بانك اعتبارات تعاونی توزیع

مجالس ترحیم

باکمال تاسف درگذشت آقای سید اسماعیل عزالدین زنجانی صاحب منصب بازنشسته این وزارت را باطلاع میرساند.
مجلس ترحیم آن شادروان از ساعت ۳تا ۵ بعدازظهر روز چهارشنبه ۸ر۱۱ر۴۸ در مسجد مجد منعقد میباشد.
وزارت دارائی

بمناسبت درگذشت شادروان سیداسماعیل عزالدین زنجانی ابوی آقای محمد حسن عزالدین زنجانی مستشار دادگاه استان مازندران و منسوب نزدیک آقایان محمود و حسن میرزائی قضات دادگستری مجلس ختمی از ساعت ۳الی ۵ بعدازظهر روز چهارشنبه ۸ر۱۱ر۴۸ در مسجد مجد برگزار میشود.
وزارت دادگستری

باکمال تاسف فوت مرحوم نتیجةالافاخم و سلالةالاعاظم آقا سید اسمعیل عزالدین زنجانی فرزند مرحوم آیةالله العظمی آقای حاج میرزا ابوالمکارم زنجانی را باستحضار میرساند مجلس ختم آنمرحوم روز چهارشنبه هشتم بهمن ماه از ساعت ۳تا ۵بعدازظهر در مسجد مجد منعقد و مجلس ختم زنانه‌نیز در همان روز و ساعت در مسجد مزبور برقرار است.
الاحقر سلطان‌العلماء زنجانی. سیدابوالحسن ملکی‌زنجانی.
الاحقر نجفی میرزائی.

نمایندگان زنجان در مجلس شورای ملی بانهایت‌تاسف فوت مرحوم آقا سید اسمعیل عزالدین زنجانی را باستحضار میرساند مجلس ختم آن مرحوم از ساعت ۳تا ۵ بعدازظهر روز چهارشنبه ۸ر۱۱ر۴۸ در مسجد مجد منعقد است.
منوچهر سعید وزیری ـ دکتر حسین وفا ـ فتح‌اله‌مافی ـ عبدالمجید موسوی.

شرکت آگهی زیبا باکمال تاسف درگذشت شادروان سید اسمعیل عزالدین زنجانی پسر عموی گرامی آقای محسن میرزائی قائم مقام این شرکت را باطلاع میرساند.
مجلس ترحیم آن فقید سعید از ساعت ۳الی ۵ بعداز ظهر روز چهارشنبه هشتم بهمن ماه جاری در مسجد مجد برگزار خواهد بود.
شرکت آگهی زیبا

بانهایت تاسف درگذشت سید اسماعیل عزالدین زنجانی ابوی (عزی) پدر آقایان محمد حسن ـ غلامرضا ـ مهندس جواد ـ دکتر علی عزالدین و خانمهای فخری اختر ـ پروین ـ ودکتر ناهید عزالدین و پدر خانم آقایان دکتر مصطفی شفیعی اردستانی ـ مهندس طلوعی ـ مصطفی خمسه صفا را باطلاع خویشان و دوستان میرساند.
مجلس ترحیم زنانه و مردانه از ساعت ۳الی ۵ بعدازظهر روز چهارشنبه ۸ر۱۱ر۴۸ در مسجد مجد منعقد میباشد.
خانواده‌های عزالدین زنجانی . میرزائی عزی . ملکی زنجانی . موسوی . شفیعی . کنعانی . طلوعی . خمسه صفا . نوبخت . شیبانی . لورائی . صفوی . بهروزنیا . غفاری . زرکش . دهدشتی . معینی . فرزانه . سپهر . مستوفیان . کیارحمانی .
۷۱۲۹۰ـآ

بعموم افراد خانواده‌های عزادار بویژه آقای محسن میرزائی مصیبت وارده را تسلیت میدهیم.

خانواده‌های : محبی ـ شرفی ـ درودیان . خواجوی .
باکمال تاسف فوت مرحوم آقای حاجی محبی فرزند حسین راباطلاع خویشان‌ودوستان و آشنایان میرسانند . مجلس ختم مردانه ازساعت ۲ونیم تا۵ بعدازظهر روز سه شنبه‌هفتم بهمن ماه جاری از ساعت ۹ تا۱۱ در مسجدمجد منعقد خواهد بود.
پروین . پرویز . مینا . شاهرخ
۳۲۸۹۹ـآ

درگذشت پدر عزیزمان موسی شاهرخ را باستحضار بستگان و دوستان میرساند . مجلس ترحیم زنانه و مردانه‌روز سه‌شنبه هفتم بهمن ماه جاری از ساعت ۹ تا۱۱ در مسجدمجد منعقد خواهد بود.
پروین . پرویز . مینا . شاهرخ
۲ـ۱ـ۳۲۸۴۳

با نهایت تاسف و تاثر درگذشت شادروان پرویز مجید زاده کارمند وزارت پست وتلگراف را باطلاع فامیل وآشنایان میرساند مجلس ختم آن مرحوم روز سه‌شنبه ۷ر۱۱ر۴۸ از ساعت ۳تا۵ بعدازظهر درمسجد چهارصد دستگاه‌ژاله ومجلس ختم زنانه درهمانروز وساعت در منزل آقای مجیدی واقع در ژاله کلانتری ۱۰ کوچه هشت متری کامبیز پلاك ۵۸ر۱ برگزار خواهد شد.
خانواده‌های : عباس‌زاده . مجیدزاده . سرهنك حبیب‌اللهی . هجری . نوین . امیدواری . برار . امینی . عبداللهی . جمالی . مجیدی . سمیعی . حسین‌زاده . تقی‌زاده . مهندس علیزاده . رمضانی . آقاجانی . زارعی . حاجی صغیری . دانشور . سرهنك طهماسب‌پور . خلیل‌اللهی . رائی‌زاده . امین‌الشرعی . تبرکی . افشار . شریفی . نصراللهی . سرهنك جوانشیر . جودت . فاتحی . فالیجی . کازرانی . نمینی . محمدی . غفوری . عطائیان .
۳۲۹۴۳ـآ

بعموم افراد خانوادهای عزادار بویژه بازماندگان آن مرحوم مصیبت وارده را تسلیت میدهیم.

باکمال تاسف درگذشت والده گرامی سرکار سرهنك حسن دیزجی عضو شورای داوری راباطلاع میرساند مجلس ترحیم از ساعت ۱۱صبح الی۱ بعدازظهر روز سه‌شنبه ۷ر۱۱ر۴۸ (فردا) در مسجد مجد منعقد میباشد.
حوزه ۹ شورای داوری تهران ـ سرتیپ چرخشت ـ صهبا یغمائی . صادق صمیمی . طاهره آذریان . کرمی . روشن . نورائی
۳۳۰۱۱ـآ

هوالحی الذی لایموت
باکمال تاسف ارتحال بانو طاهره دیزجی متعلقه مرحوم آیتا . . . آقای حاج شیخ اسمعیل دیزجی قدس‌سره را باطلاع هشمریان گرامی میرساند . مجلس ترحیم مردانه روز سه‌شنبه ۷ر۱۱ر۴۸ از ساعت ۱۱ تایك بعد از ظهر در مسجد مجد منعقد خواهد بود.
هیئت زنجانیان مقیم تهران

بانهایت تاسف درگذشت مرحومه بانو طاهره دیزجی متعلقه مرحوم آیتا . . . دیزجی زنجانی را باطلاع منسوبین و دوستان میرساند . مجلس ترحیم مردانه آن مرحومه از ساعت ۱۱ صبح تایك بعد از ظهر روز سه‌شنبه ۷ر۱۱ر۴۸ در مسجد مجد و مجلس ختم زنانه در منزل واقع در خیابان جمشید آباد شمالی ـ نرسیده به پادگان ده متری واجدی پلاك ۱۴ از ساعت ۳ تا ۵ بعداز ظهر همانروز منعقد خواهد بود.
دکتر امین دیزجی . سرهنك حسن دیزجی . دکتر هادی دیزجی . مهندس ابراهیم دیزجی . سروان عزیزدیزجی . بانو بدری‌الملوك دیزجی . سعید دیزجی . ابراهیم دیزجی . و خانواده های : ریاحی . مجتهدی . حمیدیان . خیری . فروغی . کریم قوانلو . بهبهانی . جمالی . تهذیبی . اسکوئی .
۳۳۰۱۳ـآ

بعموم افراد خانواده های عزادار بویژه‌بازماندگان آن مرحومه مصیبت وارده را تسلیت میدهیم.

بانهایت تاسف فوت شادروان موسی شاهرخ ازصاحب منصبان قدیمی و صمیمی دربار شاهنشاهی راباطلاع میرساند.
مجلس ترحیم فقید سعید روز ۳شنبه هفتم بهمن ماه‌جاری از ساعت ۹تا ۱۱ در مسجد مجد منعقد خواهد بود.
وزارت‌دربار شاهنشاهی

بانهایت تاسف درگذشت شادروان موسی شاهرخ خزانه‌دار بنیاد ملکه‌پهلوی را باستحضار میرساند.
مجلس ترحیم فقید سعید روز ۳شنبه هفتم بهمن ماه‌جاری از ساعت ۹تا ۱۱ در مسجد مجد منعقد خواهد بود.
بنیاد ملکه پهلوی

بانهایت تاسف درگذشت شادروان موسی شاهرخ خزانه‌دار کتابخانه پهلوی را باستحضار میرساند. مجلس ترحیم فقید سعید روز سه‌شنبه ۷ بهمن ماه جاری از ساعت ۹تا۱۱ بامداد در مسجد مجد منعقد خواهد بود.
کتابخانه پهلوی

خانواده‌های : دیبا . گودرزی . فتحی . شیخ‌الاسلامی . مالك . فاخر . هاشمی . اعتصامی . نسه‌چی . وقار . حاج‌علیلو . ارومچی . اسکندری . مجتهدی . امیرپرویز . پیران‌وخانواده‌های وابسته .
بانهایت تاسف و تالم درگذشت مرحوم مغفور موسی‌شاهرخ را باستحضار منسوبان و دوستان و آشنایان میرسانند.
مجلس ختم زنانه و مردانه فقید سعید روز سه‌شنبه هفتم بهمن ماه جاری از ساعت ۹ تا ۱۱ در مسجد مجد برقرار خواهد بود.

درگذشت پدر عزیزمان موسی شاهرخ را باستحضار بستگان و دوستان میرساند . مجلس ترحیم زنانه و مردانه‌روز سه‌شنبه هفتم بهمن ماه جاری از ساعت ۹ تا۱۱ در مسجدمجد منعقد خواهد بود.
پروین . پرویز . مینا . شاهرخ
۲ـ۱ـ۳۲۸۴۳

با نهایت تاسف و تاثر درگذشت شادروان پرویز مجید زاده کارمند وزارت پست وتلگراف را باطلاع فامیل وآشنایان میرساند مجلس ختم آن مرحوم روز سه‌شنبه ۷ر۱۱ر۴۸ از ساعت ۳تا۵ بعدازظهر درمسجد چهارصد دستگاه‌ژاله ومجلس ختم زنانه درهمانروز وساعت در منزل آقای مجیدی واقع در ژاله کلانتری ۱۰ کوچه هشت متری کامبیز پلاك ۵۸ر۱ برگزار خواهد شد.
خانواده‌های : عباس‌زاده . مجیدزاده . سرهنك حبیب‌اللهی . هجری . نوین . امیدواری . برار . امینی . عبداللهی . جمالی . مجیدی . سمیعی . حسین‌زاده . تقی‌زاده . مهندس علیزاده . رمضانی . آقاجانی . زارعی . حاجی صغیری . دانشور . سرهنك طهماسب‌پور . خلیل‌اللهی . رائی‌زاده . امین‌الشرعی . تبرکی . افشار . شریفی . نصراللهی . سرهنك جوانشیر . جودت . فاتحی . فالیجی . کازرانی . نمینی . محمدی . غفوری . عطائیان .
۳۲۹۴۳ـآ

بعموم افراد خانوادهای عزادار بویژه بازماندگان آن مرحوم مصیبت وارده را تسلیت میدهیم.

باکمال تاسف درگذشت مادر آقایان اکبر و احمد جمشیدی را به‌آگاهی اقوام و دوستان‌و آشنایان میرساند . مجلس ختم آن مرحومه روز سه‌شنبه ۷ر۱۱ر۴۸ ازساعت ۳ تا ۵ بعداز ظهر درمسجد فاطمیه واقع دروحیدیه ، تسلیحات ، خیابان فاطمیه و مجلس زنانه در همانروز و ساعت درمنزل سروان عباس جمشیدی بنشانی : بالا مقابل مسجد فاطمیه برقرار میباشد.
خانواده های: جمشیدی، کربلائی، جعفریان، امراللهی، گرکانی ، گرشاسبی.
۳۲۸۹۹ـآ
بعموم بازماندگان آنمرحومه مصیبت وارده را تسلیت میدهیم.

باکمال تاسف‌درگذشت مرحوم برادرم عباس نامجوی‌را باطلاع دوستان وآشنایان میرساند مجلس ترحیم دروز سه شنبه ۷بهمن(فردا) از ساعت ۳الی۵ بعدازظهر در مسجد سراج خیابان‌امیرکبیر (چراغ‌برق) برگذار خواهدشد.
محمود نامجوی
۳۲۹۴۷ـآ

خانواده های : پیرنیا . خزعل . فرورد . مبینی‌تهرانی . مقتدری . طباطبائی . حسین‌پور . دکتر گرجی . مستشاری . دکتر شاهید . کسری . خارابی . شیخان . عشقی . حسینیان . رضوان . مدنی . محامد . چایچی . بهمن‌پور . رضائی . رادنیا . گل‌بیدی . خجسته . احمدخانلو . روستا . محمدی .
درگذشت بانو کبری پیرنیا را که از بانوان‌خیرونیکو کاربوده‌اند باطلاع دوستان وآشنایان میرساند . بهمین‌جهت مجلس ختم زنانه و مردانه آنمرحومه مغفوره‌در مسجدالجواد میدان ۲۵ شهریور در روز سه‌شنبه ۷ر۱۱ر۴۸ از ۳ تا ۵ بعدازظهربرگزار می شود.
یوسف‌پیرنیا . عبدالحسین پیرنیا . فاطمه پیرنیا(خزعل) زهرا پیرنیا (فرورد).ابوتراب پیرنیا
۳۲۹۳۵ـآ

بعموم بازماندگان آنمرحومه مصیبت‌وارده را تسلیت میدهیم.

باکمال تاسف درگذشت والده آقای امین دیزجی مدیر کل مالی وزارت کشور را باطلاع میرساند . مجلس ترحیم ازساعت ۱۱ الی ۱۳ روز سه‌شنبه ۷ بهمن ماه درمجلس مجد منعقد خواهد بود.
وزارت کشور

با کمال تاسف‌وتاثر فوت مرحومه **طاهره دیزجی** منعلقه مرحوم آیت‌اله دیزجی را باطلاع دوستان و همشهریان محترم میرساند . مجلس ختم روز سه‌شنبه ۷ بهمن ماه ازساعت ۱۱ تایك بعد از ظهر در مسجد مجد منعقد خواهد بود.
نمایندگان فرمانداری کل زنجان در مجلس‌شورایملی
مجد . موسوی . منوچهر سعید وزیری . فتح‌اله مافی . دکتر حسین وفا .
۳۲۹۶۱ـآ

باکمال تاسف درگذشت بانو طاهره دیزجی مادر گرامی آقای ابراهیم دیزجی معاون بازرگانی شرکت سهامی‌فروشگاه فردوسی را باطلاع میرساند مجلس ترحیم مردانه آنمرحومه از ساعت ۱۱ صبح تایك بعداز ظهر روز سه‌شنبه هفتم بهمن ماه در مسجد منعقد خواهد بود.
شرکت سهامی فروشگاه‌فردوسی
۳۲۹۷۱ـآ

بانهایت تاثر درگذشت مادر سرکار سرهنك‌بازنشسته ژاندارمری **حسن دیزجی** راباطلاع میرساند مجلس ترحیم‌از ساعت ۱۱الی ۱۳ روز سه‌شنبه ۷ر۱۱ر۴۸ (فردا)درمسجدمجد برگزار میگردد.
ژاندارمری کل کشور
۳۳۰۱۱ـآ

بانهایت تاسف درگذشت والده‌گرامی سرکارسرهنك حسن دیزجی عضو شورای داوری راباطلاع میرساند مجلس ترحیم ازساعت ۱۱صبح الی۱ بعدازظهر روزسه‌شنبه۷ر۱۱ر۴۸ (فردا) در مسجد مجد منعقد میباشد.
حوزه ۹ شورای داوری تهران ـ سرتیپ چرخشت ـ صهبا یغمائی . صادق صمیمی . طاهره آذریان . کرمی . روشن . نورائی
۳۳۰۱۱ـآ

هوالحی الذی لایموت
باکمال تاسف ارتحال **بانو طاهره دیزجی** متعلقه مرحوم آیتا . . . آقای حاج شیخ اسمعیل دیزجی قدس‌سره را باطلاع هشمریان گرامی میرساند . مجلس ترحیم مردانه روز سه‌شنبه ۷ر۱۱ر۴۸ از ساعت ۱۱ تایك بعد از ظهر در مسجد مجد منعقد خواهد بود.
هیئت زنجانیان مقیم تهران

بانهایت تاسف درگذشت مرحومه بانو **طاهره دیزجی** متعلقه مرحوم آیتا . . . دیزجی زنجانی را باطلاع منسوبین و دوستان میرساند . مجلس ترحیم مردانه آن مرحومه از ساعت ۱۱ صبح تایك بعد از ظهر روز سه‌شنبه ۷ر۱۱ر۴۸ در مسجد مجد و مجلس ختم زنانه در منزل واقع در خیابان جمشید آباد شمالی ـ نرسیده به پادگان ده متری واجدی پلاك ۱۴ از ساعت ۳ تا ۵ بعداز ظهر همانروز منعقد خواهد بود.
دکتر امین دیزجی . سرهنك حسن دیزجی . دکتر هادی دیزجی . مهندس ابراهیم دیزجی . سروان عزیزدیزجی . بانو بدری‌الملوك دیزجی . سعید دیزجی . ابراهیم دیزجی . و خانواده های : ریاحی . مجتهدی . حمیدیان . خیری . فروغی . کریم قوانلو . بهبهانی . جمالی . تهذیبی . اسکوئی .
۳۳۰۱۳ـآ

بعموم افراد خانواده های عزادار بویژه‌بازماندگان آن مرحومه مصیبت وارده را تسلیت میدهیم.

باکمال تاسف درگذشت والده گرامی سرکارسرهنك حسن دیزجی عضو شورای داوری راباطلاع میرساند مجلس ترحیم ازساعت ۱۱صبح الی۱ بعدازظهر روزسه‌شنبه۷ر۱۱ر۴۸ (فردا) در مسجد مجد منعقد میباشد.
حوزه ۹ شورای داوری تهران ـ سرتیپ چرخشت ـ صهبا یغمائی . صادق صمیمی . طاهره آذریان . کرمی . روشن . نورائی
۳۳۰۱۱ـآ

هوالحی الذی لایموت
باکمال تاسف ارتحال **بانو طاهره دیزجی** متعلقه مرحوم آیتا . . . آقای حاج شیخ اسمعیل دیزجی قدس‌سره را باطلاع هشمریان گرامی میرساند . مجلس ترحیم مردانه روز سه‌شنبه ۷ر۱۱ر۴۸ از ساعت ۱۱ تایك بعد از ظهر در مسجد مجد منعقد خواهد بود.
هیئت زنجانیان مقیم تهران

بانهایت تاسف درگذشت مرحومه بانو **طاهره دیزجی** متعلقه مرحوم آیتا . . . دیزجی زنجانی را باطلاع منسوبین و دوستان میرساند . مجلس ترحیم مردانه آن مرحومه از ساعت ۱۱ صبح تایك بعد از ظهر روز سه‌شنبه ۷ر۱۱ر۴۸ در مسجد مجد و مجلس ختم زنانه در منزل واقع در خیابان جمشید آباد شمالی ـ نرسیده به پادگان ده متری واجدی پلاك ۱۴ از ساعت ۳ تا ۵ بعداز ظهر همانروز منعقد خواهد بود.
دکتر امین دیزجی . سرهنك حسن دیزجی . دکتر هادی دیزجی . مهندس ابراهیم دیزجی . سروان عزیزدیزجی . بانو بدری‌الملوك دیزجی . سعید دیزجی . ابراهیم دیزجی . و خانواده های : ریاحی . مجتهدی . حمیدیان . خیری . فروغی . کریم قوانلو . بهبهانی . جمالی . تهذیبی . اسکوئی .
۳۳۰۱۳ـآ

بعموم افراد خانواده های عزادار بویژه‌بازماندگان آن مرحومه مصیبت وارده را تسلیت میدهیم.

باکمال تاسف درگذشت والده گرامی سرکارسرهنك حسن دیزجی عضو شورای داوری راباطلاع میرساند مجلس ترحیم ازساعت ۱۱صبح الی۱ بعدازظهر روزسه‌شنبه۷ر۱۱ر۴۸ (فردا) در مسجد مجد منعقد میباشد.
حوزه ۹ شورای داوری تهران ـ سرتیپ چرخشت ـ صهبا یغمائی . صادق صمیمی . طاهره آذریان . کرمی . روشن . نورائی
۳۳۰۱۱ـآ

هوالحی الذی لایموت
باکمال تاسف ارتحال **بانو طاهره دیزجی** متعلقه مرحوم آیتا . . . آقای حاج شیخ اسمعیل دیزجی قدس‌سره را باطلاع هشمریان گرامی میرساند . مجلس ترحیم مردانه روز سه‌شنبه ۷ر۱۱ر۴۸ از ساعت ۱۱ تایك بعد از ظهر در مسجد مجد منعقد خواهد بود.
هیئت زنجانیان مقیم تهران

بانهایت تاسف درگذشت مرحومه بانو **طاهره دیزجی** متعلقه مرحوم آیتا . . . دیزجی زنجانی را باطلاع منسوبین و دوستان میرساند . مجلس ترحیم مردانه آن مرحومه از ساعت ۱۱ صبح تایك بعد از ظهر روز سه‌شنبه ۷ر۱۱ر۴۸ در مسجد مجد و مجلس ختم زنانه در منزل واقع در خیابان جمشید آباد شمالی ـ نرسیده به پادگان ده متری واجدی پلاك ۱۴ از ساعت ۳ تا ۵ بعداز ظهر همانروز منعقد خواهد بود.
دکتر امین دیزجی . سرهنك حسن دیزجی . دکتر هادی دیزجی . مهندس ابراهیم دیزجی . سروان عزیزدیزجی . بانو بدری‌الملوك دیزجی . سعید دیزجی . ابراهیم دیزجی . و خانواده های : ریاحی . مجتهدی . حمیدیان . خیری . فروغی . کریم قوانلو . بهبهانی . جمالی . تهذیبی . اسکوئی .
۳۳۰۱۳ـآ

بعموم افراد خانواده های عزادار بویژه‌بازماندگان آن مرحومه مصیبت وارده را تسلیت میدهیم.

بانهایت تاسف درگذشت شادروان امیرحسین حبیبی کارمند اداره آموزش و پرورش شهرستان ری و برادر آقای قوام‌الدین حبیبی رئیس دبیرستان دکتر نصیری وبرادر همسر جناب آقای دکتر محمد مشایخی عضو شورای عالی آموزش و پرورش و آقای مرتضی داودزاده ریاست اداره آموزش و پرورش ناحیه ۸ تهران راباستحضار میرساند .
مجلس ترحیم مردانه و زنانه آن فقید سعید ازساعت ۳ تا ۵ بعداز ظهر روز سه‌شنبه ۷ بهمن ماه ۱۳۴۸ درمسجد مجد برگزار خواهد شد.
وزارت آموزش و پرورش
۳۲۸۱۱ـآ

کارکنان انستیتو خواربار و تغذیه ایران درگذشت جوان ناکام **امیر حسین حبیبی** برادر آقای حسام‌الدین‌حبیبی همکار گرامی راباطلاع میرساند . مجلس ترحیم زنانه و مردانه آنشادروان روز سه‌شنبه ۷ بهمن ماه جاری ازساعت ۳ تا ۵ بعداز ظهر درمسجد مجد برگزار میگردد.
انستیتو خواربار و تغذیه ایران
۷۱۰۸۰ـآ

کارمندان وفرهنگیان آموزش و پرورش شهرری باکمال تاسف فوت مرحوم **امیرحسین حبیبی** کارمند این اداره را به اطلاع همکاران میرسانند . مجلس ترحیم از ساعت۳تا۵ بعد از ظهر روز سه شنبه هفتم بهمن ماه درمسجد مجد برگزار میشود.
رئیس اداره آموزش و پرورش شهرری ـ آل طعمه
۷۱۲۱۰ـآ

با نهایت تاسف بدینوسیله فوت ناگهانی جوان ناکام مرحوم **امیر حسین حبیبی خوانساری** را به اطلاع دوستان آشنایان و همشهریان عزیز میرساند :
مجلس ترحیم مردانه و زنانه آن فقید سعید از ساعت ۳ تا ۵ بعداز ظهر روز سه‌شنبه ۷ بهمن ماه ۱۳۴۸ در مسجد مجد منعقد خواهد بود .
خانواده‌های : حبیبی . رضوی‌زاده . حسن‌پور . دکتر مشایخی . ضیائی . داودزاده میثمی . جوادی . شهیدی . صانعی . علوی . شیرمحمدی خبیری . غروی . پریور . صالحی .

بانهایت تاسف وتاثر درگذشت شادروان **آقای علی اصغرزند شیراز** پدر گرامی آقای حاج‌عباس زند شیراز را به استحضار میرساند . مجلس ترحیم مردانه آن فقید سعید از ساعت ۳تا ۵ بعداز ظهر روز چهارشنبه ۸بهمن ماه ۱۳۴۸ در مسجد قندی واقع درخیابان‌خانی‌آباد منعقد خواهد بود .
حاج‌عباس‌زندشیراز . سیاح . مصباح . راهروان . گلکار . زندشیراز
۳۲۹۵۳ـآ
بعموم‌بازماندگان آنمرحوم مصیبت وارده‌را تسلیت می‌دهیم.

بسمه تعالی
بمناسبت فوت مرحوم مغفور آقای حاجی سید هادی **محسنی اردهالی** که سیدی جلیل و از خاندان قدیم بودمجلس ترحیمی صبح چهارشنبه در مسجد مجد منعقد می‌گردد . شرکت در مجلس موجب خشنودی جده‌سادات سلام‌الله‌علیها است.
محمد غروی ـ شیخ احمدالهی‌نراقی
۲ـآ ۱ـ۳۳۰۴۱

بانهایت تاسف و تاثر درگذشت پدر عزیزمان‌حاج‌سید **هادی محسنی اردهالی** راباطلاع اقوام‌و آشنایان میرساندمجلس ختم زنانه و مردانه از ساعت ۹ونیم تا ۱۱ونیم روز چهارشنبه هشتم بهمن در مسجد مجد منعقد میباشد.
شمسیه . مهری . نیره وفاطمه اردهالی . مهندس علیرضا اردهالی . جعفر اردهالی .
۳۲۹۹۱ـآ

خانواده‌های : محسنی اردهالی . امینیان نراقی . شبیری . اردهالی . دانش . محسنی . حسینی اردهالی . محسنی‌آراسته . سجادی . قدوسیان . محمدی . صفائی . سالم نراقی . حسنی . فکور رازقی . رونق . تهامی . حسینی نراقی . ظهیری‌نراقی . یوسفی نراقی . نراقی‌پور . آل‌یاسین . رضوان . هویدا . ضیائی طوطی . مهدوی . میر جعفری .
بانهایت تاسف درگذشت‌شادروان حاج سید **هادی‌محسنی اردهالی** بزرك خاندان اردهالی را که یکی از خدمتگزاران اجتماع بوده باطلاع دوستان و آشنایان میرسانند. مجلس ترحیم زنانه و مردانه آنمرحوم در تهران از ساعت ۹ونیم‌تا ۱۱ونیم روز چهارشنبه هشتم بهمن در مسجد مجد و در مشهد اردهال روز پنجشنبه نهم بهمن برگزار میگردد .
حاج آقا رضا محسنی اردهالی . حاج احمد امینیان‌نراقی . حاج سید حسین حسینی . رضا امینیان نراقی . دکتر علی اردهالی . دکتر حسینعلی صفائی . اسماعیل شبیری . سرتیپ احمد سالم نراقی . احمد تهامی . سرهنك پرویز امینیان . دکتر عباس محسنی . سرهنك علی محمدی . حسین حسینی .
۳۲۹۹۱ـآ
بعموم افراد خانواده‌های عزادار بویژه بازماندگان آنمرحوم مصیبت وارده را تسلیت میدهیم.

یادبود

مراسم شب هفت‌شادروان مهندس هادی‌تاج‌بخش(بهاءنظام) روز چهارشنبه هشتم بهمن ماه جاری درساعت سه بعد از ظهر درآرامگاه ابدی آن مرحوم در مقبره خانواده در صحن حرم مطهر حضرت معصومه علیهاالسلام برگزار می شود
شمس‌السلطنه‌تاج‌بخش . قمربور آقاباقر . فروغ حقوقی . فریدون تاج‌بخش . زینت‌الملوك تاج‌بخش . دکتر غلامرضا تاج‌بخش مهندس مهدی‌تاج‌بخش و مهندس پرویز تاج‌بخش
۲ـ۱ـ۳۳۰۳ـآ

مراسم شب‌هفت شادروان سعیده‌مرحومه **خانم‌بتول‌ذکائی** (انجدانیان) ازساعت ۲ ونیم الی ٤ ونیم بعداز ظهر روز سه‌شنبه هفتم بهمن ماه جاری درآرامگاه ابدی آن‌مرحومه واقع دربی‌بی‌زبیده آرامگاه ضرغام برای آقایان و آرامگاه سپهبد بهروز برای بانوان برگزار میشود.
احتراما اطلاع میدهد وسیله ایاب‌وذهاب ازساعت ۱۰ونیم بعداز ظهر همان‌روز درمنزل آن مرحومه واقع درخیابان امیرکبیر ، کوچه میرزا محمود وزیر مهیا است . دوستان و آشنایان و بستگان باشرکت خود دراین مجلس روح آن مرحومه را شاد خواهند فرمود.
انجدانیان ، علی‌اکبر ذکائی ، سعیدزاده ، اسدی ، رئیسی ، رضائی .
۷۱۲۷۶ـآ

هفتمین‌شب درگذشت‌جوان ناکام‌سیدجلال قاضی‌میرسعید
(ابن‌بابویه آرامگاه بهمن۳تاه)
جلال عزیز چند روزی‌است که خزان مرگ گل نشکفته وجودت را پر پر کرده وخانه ما را که از جمال زیبایت نور میگرفت بتاریکی غم آوری کشانده است. آرزو داشتیم پس از پایان تحصیلت جشنی‌بپا کنیم اما اینك عصر چهارشنبه ۸ بهمن با دوستانت بمناسبت هفتمین شب جدائی برمزارت خواهیم بود و بیادتو غنچه پرپر شده گل نثار تربتت خواهیم کرد.
پدر و همسر داغدارت
۳۲۹۸۷ـآ

بمناسبت شب هفت مرحومه مغفوره بزرك خاندان کاشانی **فاطمه کاشانی** مراسم تذکر در مزار آن مرحومه در امامزاده صالح تجریش در روز ۷ بهمن ماه جاری از ساعت ۳الی ۶ بعدازظهر منعقد میباشد.
کاشانی
۳۳۴۹ـآ

گرچه‌سالی گذشت‌از مرگت بازیادتو نقش بردلهاست
توخود آسوده خفته‌ای دانی غم‌دوریت سخت جانفرساست
سالگرد فقدان دوست و برادر عزیزمان سرکار سرهنك منوچهر بهزادی را بعموم بازماندگان تسلیت عرض ، شادی روانش رااز خداوند خواستاریم.
سرهنك صفاریان و بانو
۷۱۴۳۰ـآ

تسلیت

بااندوه‌فراوان‌درگذشت‌ناگهانی شادروان سرهنك‌اخگر رااز طرف خودو همکارانم بخانواده‌های محترم‌اخگروفرسیو بویژه تیمسار سرلشگرفرسیوتسلیت‌عرض مینمایم.
سپهبدعمیدی

تیمسار ـ سرتیپ کاظمی
افسران ـ درجه‌داران وسربازان‌نیروی زمینی شاهنشاهی مصیبت‌وارده را به‌آن تیمسار تسلیت گفته سلامت و دوام عمر بازماندگان را از درگاه خداوند متعال مسئلت مینمایند.
۳۲۹۹۹ـآ **نیروی زمینی شاهنشاهی**

ضمن اظهار همدردی با کمال تاسف مصیبت وارده را به خانواده‌های انجدانی ، سعیدزاده و اسدی تسلیت میگویم.
مهین سلیمی
۷۱۲۶۴ـآ

درگذشت ناگهانی و جانگداز سرور گرامی مرحوم مهندس‌هادی تاج‌بخش‌رابه سرکار علیه‌خانم شمس‌السلطنه تاجبخش وفرزندان آن‌مرحوم صمیمانه تسلیت عرض‌مینماید.
جلال ثقفی
۳۳۰۳۷ـآ

خانم‌فرنگیس رفیعی
در غم جانکاه تو ازصمیم قلب اندوهگینیم.
دانشجویان سال اول رشته فرانسه مدرسه عالی‌ترجمه
۳۲۹۳۳ـآ

تیمسارسرلشگرمزین نماینده مخصوص شاهنشاه‌آریامهر درگرگان ودشت‌وگنبدوبجنورد وتیمسار سرتیپ‌مظفر مزینی بازرس حسابداری های اختصاصی در گرگان‌ودشت وگنبدوبجنورد.
از طرف خودو کارمندان اداره دامپزشکی گرگان و دشت‌مصیبت‌وارده را تسلیت عرض مینمایم.
گرگان ـ دکترشفیع‌زاده
۷۱۲۱۸ـآ

جناب آقای محمد جعفر گل‌بابا‌پور
مصیبت‌وارده را صمیمانه تسلیت عرض میکنیم.
غلامرضا بنیا ـ مهدی قمصری ـ مهدی‌نصیری‌انصاری
۷۱۲۶۲ـآ

استاد محترم جناب آقای محمدگل‌بابا‌پور
مصیبت‌وارد ه‌را تسلیت‌عرض نموده بقای خاندان‌محترم رامسئلت‌داریم .
گروه‌فرهنگی‌جاویدان
۷۱۲۶۲ـآ

دوستان ارجمندجناب آقای علی باستانی وجناب‌آقای مصطفی‌باستانی فوت پدربزرگوارتان را صمیمانه تسلیت‌عرض مینماید.
مهدی‌نصیری انصاری
۷۱۲۶۲ـآ

جناب آقای محمدعلی جعفری
مصیبت‌وارده را با نهایت تاثر تسلیت عرض می کنم.
یوسف‌ریحانی
۷۱۲۵۶ـآ

جناب آقای محمدعلی جعفری
اندوه‌بزرك درگذشت مادر گرامیتان برای من هم غم ناگواری‌بود ضمن عرض تسلیت بخاندان محترم جعفری‌برای شماصبروشکیبائی آرزودارم.
پرویز امینی
۷۱۲۵۸ـآ

برادر عزیز آقای حسن احمدی
با کمال تاسف‌واندوه فوت جانگداز جوان ناکام‌آقای ابراهیم بنانژاد رابشماو همشیره گرامیتان تسلیت عرض‌نموده بقای‌عمروسلامت بازماندگان را از درگاه‌ایزد متعال مسئلت داریم.
پرویز معبودی ـ واروش اویسیان
۳۲۹۳۱ـآ

جهاندار محبوبم
درسوك تو شریك هستم.
بهرام قوانلو
۳۲۸۷۷ـآ

همکار محترم آقای دکتر سیگارودی
مصیبت وارده را تسلیت عرض مینمائیم.
ـ دایره علمی شرکت سهامی ایران هوخست
۷۰۹۹۰ـآ

جناب آقای مهندس کیخسرو سلامت
با کمال تاسف و تاثر مصیبت وارده‌فوت برادر گرامتان را صمیمانه بجنابعالی و خانواده های محترم سلامت و فروتن تسلیت عرض مینمائیم .
مهدی ساطحی ـ الیاس خرمیان
۳۲۹۲۵ـآ

همکار محترم آقای علی بیژندی
بانهایت تاثردرگذشت پدر گرامی شمارا تسلیت عرض نموده خودرا دراین غم بزرك شریك میدانم .
ابوالفضل قاضی ـ مدیر کل تشکیلات وزارت کشور
۷۱۲۶۶ـآ

دوست و همکار ارجمند جناب آقای علی بیژندی
با اندوه فراوان درگذشت پدر بزرگوارتان را تسلیت نموده خودمان را در غم با شما صمیمانه شریك میدانیم .
دکتر فخر شفائی . یزدانی . محتشمی . پویان . لواسانی . رئیسی . اصفهانیان . خانلرخانی . علوی . کیانی . جنابیان . مهرنوش ، دلیر ، جاشکی ، ارباب زاده ، کاشفی زاده ، دکتر فتح‌اله‌بهزادی ، نور محمدی .
۷۱۲۶۸ـآ

درگذشت جانگداز نابهنگام محمد علی لامع‌زاده را به بازماندگان و دوستان آن‌مرحوم خصوصا برادر داغدارش از صمیم قلب تسلیت میگوئیم .
از طرف کارمندان شرکت سهامی دیزل الکتریك . شرکت سهامی اتورکس . شرکت سهامی گواه .
۳۲۹۶۷ـآ

جناب آقای ضیاء جلالی
ضمن‌ابراز همدردی مصیبت‌وارده‌را از طرف خود وهمکارانم تسلیت‌عرض نموده وبقای عمرو سلامتی‌جنابعالی‌وخانواده‌محترم راازدرگاه ایزد متعال خواهانم .
سرتیپ‌محمود عباسیان
۳۲۹۵۵ـآ

آقای مرتضی‌باستانی
مص

اطلاعات ۱۳۰۴

دوشنبه
* هجدهم ذیقعده ۱۳۸۹
* بیست‌وششم‌ژانویه ۱۹۷۰
* شماره ۱۳۱۰۴
* سال چهل‌وچهارم

به توصیه کنفرانس پیکار بابیسوادی

محدودیت سنی تحصیل اطفال کاهش می‌یابد

* والاحضرت‌شاهدخت‌اشرف پهلوی : برای‌کلیه‌کودکان کشور باید وسائل‌تعلیمات ابتدائی فراهم شود

مراسم پایان کار کنفرانس پیکار با بیسوادی بعدازظهردیروز باحضوروالاحضرت‌شاهدخت‌اشرف پهلوی نیابت ریاست عالیه‌کمیته

دراین مراسم آقای هویدا نخست‌وزیر ، خانم‌دکتر پارسای وزیرآموزش وپرورش وعده‌ای از شخصیت های دانشگاهی وفرهنگی شرکت‌داشتند.

دبیر کنفرانس پس از رسمیت این جلسه گزارشی در باره کار کنفرانس وکمیسیون های سه‌گانه وابسته به آن داد و پیشنهاد های کنفرانس را خواند .از جمله‌این پیشنهاد ها-استفاده دولت از کلیه امکانات خویش‌برای فراهم ساختن موجبات تحصیل تمام اطفال لازم‌التعلیم ، تجدیدنظر در برنامه ریزی آموزشی در مدت باقی‌مانده ازبرنامه چهارم آبادانی کشور - از بین بردن‌پراکندگی روستاها بمنظور تسهیل آموزش‌وپرورش روستائیان -تخصیص‌اعتبارات‌خاص به تعلیمات ابتدائی به مناسبت سال جهانی تعلیم‌و تربیت‌وارتقاء محدودیت سنی‌دانش‌آموزان سال اول‌دبستان ها در شهر ها ازهفت به۱۲سال‌است.

در بندششم از پیشنهادات کنفرانس پیکار با بیسوادی توجیه‌شده‌است که کمیته ملی پیکار جهانی با بیسوادی در موارد مقتضی امور اجرائی آموزش بزرگسالان‌را بر عهده دستگاه های دیگربگذارد. تعلیم سواد حرفه‌ای متناسب با نیازمندی های شغلی و منطقه‌ای به‌بزرگسالان ، استفاده از نیروی انسانی سازمان های داوطلب‌ومردم عادی‌برای پیش‌بردن مبارزه بابی سوادی در شهر هاوروستا ها و اتخاذ تدابیری از طرف دولت‌برای گسترش‌امکان تحصیل کارگران وکشاورزان از توصیه های‌دیگری است که‌در گزارش نهائی کنفرانس پیکار با بیسوادی گنجانیده شده است.

پس‌از پایان قرائت‌گزارش کار کنفرانس - آقای نخست‌وزیر ضمن تقدیر از کار کنفرانس گفت :

راه‌حلهای عاقلانه و عملی که در نتیجه مطالعه کامل در این کنفرانس‌پیش‌بینی‌شده‌مژده‌پیروزی و موفقیت بیشتری را میدهد و مطمئنا توجه‌والاحضرت شاهدخت اشرف پهلوی بامرباسواد کردن بزرگسالان واعزام کودکان‌لازم‌التعلیم ، بدبستان آهنگ پیشرفت راسریعتر خواهدساخت.

دولت‌بخوبی میداند که تعلیم‌و تربیت‌و مبارزه با بیسوادی جزء لاینجزای طرحهای توسعه اقتصادی است‌وتجهیز نیروی انسانی هرگز نمی‌تواند از توسعه ورشداقتصادی کشور جدا باشد و همچنانکه در تهران تصمیم گرفته شد برنامه آموزش سواد سود بخش موجبات تربیت انسانهای کار آمدو کاردان رافراهم میکند. اجرای برنامه کوشش در اعزام کودکان لازم‌التعلیم موجب خواهدشد که‌بتدریج نسل فعال کشوررا ازبلیه‌بیسوادی نجات بخشد.

بدیهی‌است برای نیل باین هدف همکاری‌واشتراك مساعی‌تمام سازمان های ملی‌ضروریست وحتی کلیه افراد بایستی احساس کنند که‌دراین‌امر مسئولیت خاصی‌دارند وتلاش پی‌گیری را مستلزم‌است. دولت‌امیدواراست با اجرای‌قانون آموزش‌وپرورش‌منطقه‌ای مشارکت حداکثر مرا را درقبول‌مسئولیت درامر آموزش‌وپرورش بدست آورد و همچنین با مطالعه وتجهیز خاصی که در سال جاری درجهت بهبود وضع تربیت معلم بعمل خواهدآمد بتواندبه برنامه های تعلیم و تربیت اعتلاء بخشد.

***بیانات والاحضرت**

بعدازپایان سخنان آقای نخست‌وزیر، والاحضرت شاهدخت اشرف پهلوی نیابت‌ریاست عالیه کمیته ملی پیکار جهانی با بیسوادی طی سخنانی گفتند:

به‌نظر ماگر امروز در سراسر جهان‌استفاده از نیروی انسانی‌تاآن حد که مورد انتظار است میسر نیست‌علت‌اصلی آن آماده نبودن ذهن واندیشه افراد بشر است یعنی گروهی کثیر از جامعه‌بشریت هنوزازمقدمات‌تعلیم‌وتربیت‌بهره‌مند نشده‌اند و برای همگامی و همراهی همه‌افراد با پیشرفت های جهانی مرحله محو بیسوادی آشنا شدن همه‌افراد با خواندن ونوشتن است من در سمت رئیس‌کنفرانس وبموجب وظیفه‌ای که از طرف برادر تاجدارم بعنوان نایب رئیس کمیته ملی پیکار جهانی بابیسوادی برعهده دارم‌و همچنین بحکم‌علاقه خاص ومسئولیتی‌که دراین امر احساس می کنم از دولت‌و ملت ایران که ضمیمانه در راه‌پیروزی وسربلندی کشور عزیز خودتلاش میکنند میخواهم که مفاد توصیه نامه‌این کنفرانس را در برنامه‌های

بقیه در صفحه ۳۷

«اینگرید برگمن» از ترافیک تهران وحشت کرد!

اینگرید برگمن معروف سوئدی دیروز اغلب وقت خود را به خرید در خیابان‌های تهران گذرانید اما هیچکس او را نشناخت . این‌عکس هنرپیشه محبوب هالیوود را هنگام ارزیابی یك شال زری دریکی از مغازه‌های تهران نشان میدهد .

اینگرید برگمن‌هنرپیشه معروف و زیبای سوئدی‌دیروز از ترافیك تهران ، نوع‌رانندگی ، عبورعابران پیاده درخیابان های تهران وحشت کردو گفت در هیچ جای دنیا مردم‌را اینطور بی‌طاقت درراندگی و عبورومرور ندیده است !

هنرپیشه هالیوود که باشرکت‌در فیلم«زنگها برای که بصدادرمیایند» درایران محبوبیت خاصی پیدا کرد دیروز و پریروز را بطور ناشناس از نقاط دیدنی تهران دیدن کرد و امروز شاهکار های معماری‌دوران صفوی دراصفهان ، مورد بازدیداو قرار گرفت.

او درتهران از هر نقطه‌ای‌بیشتر تحت تاثیر «بازارتهران» قرارگرفت و درهمین جابود که یك چادربرای خود خریداری کرد و طرز برسر کردن آنرا در هتل تمرین کرد.

اینگرید برگمن که‌نیمه‌شب جمعه درراه بازگشت از سفر خاوردور و بازدید از شهر های تایوان ، بانکوك و توکیو رهسپار رم وسپس پاریس بود ، باقامت چند روزه و دیدار از ایران تصمیم گرفت اما نخستین برخورد او باتهران آنقدر ها هم برایش خاطره‌انگیز نبود.

اومدت یکساعت تمام‌در فرودگاه مهرآباد درنیمه‌شب درانتظارتاکسی بود و بدین ترتیب درهمان لحظات اولیه دریافت که تهران با مشکل تاکسی هم روبرو است . این نخستین‌بار بود که هنرپیشه‌سوئدی از یك شهر درخاورمیانه دیدن می کرد ، اما هرگز تصور نمی کرد که تهران را مشابه مدرنترین‌شهر های اروپا با ساختمان های بزرك و مدرن ببیند.

«تهران هنگام شب واقعا زیبا بود ، من هرگز هیچ شهری را بدین زیبائی و نورانی درهنگام‌شب ندیده بودم» .

از اقامت هنرپیشه هالیوود در تهران پااین که‌سه روز میگذشت، هیچ کس خبر نداشت و علت ان هم اینبود که وی بطور ناشناس وارد تهران شد و از مدیران هتل هیلتون‌نیزخواسته‌بود که خبرنگاران و عکاسان را از آمدن وی بایران بی‌خبربگذارند.

هنرپیشه سوئدی که اینك چهره‌اش قدری شکسته شده در یك گفتگوی اختصاصی باخبرنگار اطلاعات علت این تصمیم‌را «تجربه بد» از مزاحمت عکاسان درخاوردور ذکر کرد و گفت که عکاسان در تایوان روزگار او را سیاه کردند!

برگمن از دیدار تهران دراین مدت لذت فراوان برد . عاشق‌موزه ایران‌باستان وتمدن تاریخی ایران گردیدو وقتی شنید ایران مقدمات برگزاری جشنهای دوهزار وپانصد ساله را فراهم می کند با خودعهد نمودکه «اگر زنده بماند» در آن زمان هم به ایران بیاید.

او مصمم‌است‌مقدار زیادی‌خرید کند . وبقول‌خودش حتما یك‌فرش از ایران هنگام بازگشت روی شانه‌اش خواهد بود.

اینگریدبرگمن که‌از آئین‌بندی و چراغانی تهران دراین موقع سال بوجد آمده بود گفت درست مثل ایام سال نوسیحی تهران‌مثل شهر های بزرك دنیا روشن شده.

هنرپیشه هالیوود گفت درحال حاضر هیچگونه تصمیمی برای‌تهیه فیلم جدیدی ندارد و آخرین‌فیلم های وی بنام گل « کاکتوس »و دیگری بنام «قدمی در باران بهار» اینك درآروپا روی پرده سینما ها است.

تلویزیون
شاوب لورنس
یک عمر بشما خدمت میکند
SCHAUB-LORENZ

مدیران وکارکنان وکارگران شرکت‌سهامی ریسندگی وبافندگی کاشان سالگرد انقلاب‌سپید شاه ومردم را به‌پیشگاه مبارك شاهنشاه‌ملت‌نواز وکارگرپرور ودهقان دوست ایران محمدرضاشاه پهلوی آریامهر ازصمیم قلب تبریك و تهنیت عرض نموده دوام عمر و عزت آن شاهنشاه بزرك وسعادت وافتخار ملت نجیب ایران را درظل عنایات وتوجهات ورهبری خردمندانه شاهنشاه از درگاه ایزد یکتا مسئلت دارد.

شرکت سهامی ریسندگی وبافندگی کاشان

سالروز ششم بهمن تجلی‌گاه همبستگی مقدس شاه ومردم را به پیشگاه شاهنشاه آریامهر وملت بیدار دل ایران‌تبریك‌میگوید

شرکت سهامی کاسپین

از صبح چهارشنبه درسینماهای

کاپری-رویال-متروپل

مردانی غول پیکر و جنگجو در کشتیهای عظیم‌الجثه بار سفر می‌بندند و به سرزمین های ناشناخته‌ای میروند تا حرص خونخواری خود را فرو نشانند و بزرگترین ماجرای تاریخ قدیم را بوجود آورند .

جولیانو جما در فیلم سینماسکوپ و رنگی

بازگشت دلاوران

از صبح چهارشنبه

فقط در سینما

آتلانتیک

مهیج ترین فیلم سال ... ماجرای مادری که‌محکوم‌است فرزند خود را بکشد ... فقط با دست خودش !

کارول وایت
پل برگ . مالا پاورز
در فیلم رنگی
گریز از گذشته

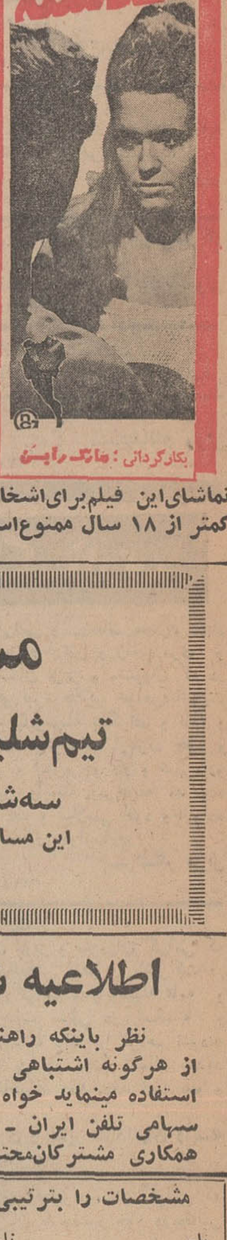

بکارگردانی : جانگ وایس

تماشای این فیلم برای اشخاص کمتر از ۱۸ سال ممنوع است

فروزان مختار
درغیبی از: مصطفی عالمیان
امشب دختری میمیرد
نوشته: اروتقی کرمانی

اطلاعات هوائی

نشریه مخصوص ایرانیان مقیم خارج ازکشور

این نشریه هر روز صبح با پست هوائی‌برای مشترکین ارسال میشود .

قیمت آبونمان برای آمریکا یکساله ۲۲۰۰ ریال وبرای اروپا ۱۸۰۰ ریال میباشد . به‌دانشجویان ۲۵درصدتخفیف داده خواهد شد .

تلفن شعبه آبونمان اطلاعات هوائی ۳۱۱۰۷۱

یك مسابقه جالب و ابتکاری با ۱،۰۰۰ جایزه

گل‌شانس

یك اتومبیل پیکان و سه بلیت مسافرت به اروپا از جوایز این مسابقه است

شرح این مسابقه و نحوه شرکت در انرا همه خانمها و آقایان میتوانند در اطلاعات بانوان که در سراسرکشور منتشر شده است بخوانند .

هفته نامه اخبار پزشکی

حاوی آخرین پیشرفتهای پزشکی‌سراسرجهان

همه هفته روزهای سه‌شنبه منتشر میشودو شما راباتلاش بی‌پایان پزشکان دنیا آشنامیسازد.

اطلاع بخریداران سینما

چون در نظر است ده سهم از سهام سینمامرادفروخته شود از خواستاران محترم تقاضا میشود با تعیین وقت‌قبلی وسیله تلفن ۶۲۲۴۰۹ باین‌جانب حبیب‌الله مراد مراجعه‌شود

آ-۳۲۶۹۹ ۱-۲

تلفن های جدید دفترمرکزی‌تعمیرگاههای
شرکت شعله‌خاور کاوسیه
تهویه مطبوع کریر
Carrier
حرارت مرکزی - آسانسور اوتیس
۸۹۲۶۱۲ - ۸۹۲۹۳۵

برنامه آینده سینماهای

نیاگارا- رادیوسیتی - ادئون

دوغول بزرك‌سینمای وسترن برای نخستین بار در مقابل یکدیگر و در برابر دشمن سرسخت و خشن فد علم میکنند .

فوکس قرن‌بیستم تقدیم میکند
جان وین . راك هودسن
در فیلم پاناویژن ورنگی
گروه شکست ناپذیر
the Undefeated
باشرکت : تونی آنیلار
رومن گابریل
بروس کابوت - بن جانسون

کارگردان : اندرومك‌لاگلن موزیك از : هوگومونته‌نگرو

تحولات اجتماعی ایران که مرهون رهبری خردمندانه شاهنشاه آریامهر است از آغاز انقلاب ششم بهمن

سرچشمه گرفته است این روز فرخنده را به ایرانیان

ارجمند صمیمانه تبریک میگوید .

شرکت سهامی کارخانجات کاشی سعدی

مسابقهٔ فوتبال
تیم‌شلیرن ازکشور سویس با تاج
سه‌شنبه ساعت ۴ر۳۰ در امجدیه
این مسابقه در کلیه شرایط جوی برگذار خواهد شد
بهای بلیط : ۲۰-۵۰-۱۰۰ ریالی

اطلاعیه شرکت سهامی تلفن ایران

نظر باینکه راهنمای تلفن تهران در دست تهیه و تنظیم میباشد، بمنظور احتراز از هرگونه اشتباهی تمنا دارد فرم زیررا بنام‌شخص و یا موسسه‌ای که از تلفن استفاده مینماید خواه مالك تلفن بوده ویا مستاجر باشد تکمیل وبنشانی شرکت سهامی تلفن ایران - خیابان تخت‌جمشید چهارراه بهجت‌آباد ارسال فرمائید قبلا از همکاری مشترکان‌محترم‌تلفن‌تشکر مینماید.

مشخصات را بترتیبی که مایل میباشید در راهنمای تلفن تهران چاپ شود :

نام نام‌خانوادگی

شماره تلفن نشانی کامل

اگر تلفن در محل کار و پیشه شما نصب میباشد عنوان محل را ذکر فرمائید .

. . . . . .