فردا میعاد مردم بر مزار دکتر مصدق است

سازمانها، احزاب سیاسی، دانشگاهها، کارمندان، کارگران در بزرگداشت رهبر ملی ایران شرکت میکنند

اطلاعات

یکشنبه ۱۳ اسفند ماه ۱۳۵۷ـ شماره ۱۵۷۹۹ تکشماره ۱۵ ریال

امام خمینی ساعت ۹٫۴۵ دقیقه دیشب زیارت حرم مطهر حضرت معصومه علیهاسلام رفتند و مدتی را در حرم مطهر گذراندند. امام قبل از زیارت حرم مطهر در ساعت ۹٫۲۰ دقیقه در منزل حضرت آیت‌الله العظمی سید محمد رضا گلپایگانی حضور یافتند و در بازدید ملاقات‌ایشان چند دقیقه‌ای با آیت‌الله العظمی گلپایگانی دیدار و گفتگو کردند.

طی یک سخنرانی مهم از طرف دکتر یزدی معاون نخست‌وزیر در امور انقلاب

توطئه‌های پشت پرده علیه انقلاب آشکار شد

- دولت نظامی به‌توصیه شورای امنیت امریکا تشکیل گردید
- قرار شد یک کودتای شبیه شیلی در ایران انجام شود
- تصمیم گرفتند دکتر امینی را رئیس جمهوری کنند
- بختیار میخواست پوسته رژیم را عوض کند و مجلس در یک جلسه مشترک قانون اساسی را لغو نماید
- امریکا جمهوری اسلامی به رهبری امام را فناتیک می‌دانست و حاضر بود هر امتیازی بدهد ولی ارتش از هم نپاشد

در صفحه ۷

طرح جدید درباره مدت اعتبار اسکناس

امروز اعلام شد بانک مرکزی ایران طرحی در زمینه تجدید نظر در نظام پولی و سیستم بانکهای کشور در دست مطالعه دارد که بموجب آن یک صندوق مرکزی پس انداز تاسیس خواهد شد.

این صندوق از طریق تشویق مردم به پس انداز، به گردآوری و جلب و جذب پس اندازها خواهد پرداخت تا ضمن جذب کلیه پس اندازها به سیستم بانکی قسمتی از آنرا بمصرف اجرای برنامه های عمرانی و در خدمت اقتصاد ملی بکار گیرد.

هنوز از چگونگی تاسیس صندوق مذکور و نحوه و شعاع عملکرد آن اطلاع دقیقی در دست نیست اما گفته می شود که جزئیات طرح تاسیس این صندوق بهنگام ارائه سیاست های جدید پولی و بانکی کشور اعلام خواهد شد.

در صفحه ۷

معاون نخست‌وزیر امروز اعلام کرد :

به هر کشوری که بشاه پناه دهد نفت نمی فروشیم

در صفحه ۲

شاه در مراکش گلف بازی میکند!

ایران در مورد پناه دادن شاه به همه کشورها هشدار داد

در صفحه ۸

حمله مسلحانه به سازمان مجاهدین خلق در ۳ شهر

- مجاهدین را خلع سلاح کردند و کتک زدند
- مجاهدین گروههای مشکوک راست‌گرا را مسئول این حملات میدانند

در صفحه ۲

آخرین عکس

دکتر بزرگمان فکر می‌کند، دکتر مهربانمان که به‌ما آموخت چگونه ستیز کنیم. به بچه‌ها باد داد چگونه رویاروی استعمار و استبداد بایستند، و فریاد بزنند، دارد فکر می‌کند. به‌مات محرومش که زیر چنگال طاغوت پرپر می‌زد، به‌وطنش کمبدست بیگانگان افتاده‌بود، به‌روزهای خوب گذشته، به‌روزهای بد، و به‌فردائی که دکترخوبمان می‌دانست، روشن است. حالا نیست که ببیند بچه‌های دو سه ساله سال‌های ۳۲ تفنگ بدست گرفته‌اند، حالا نیست که بچه‌های مجاهد را ببیند. دکتر خوبمان فکر می‌کند. در هفته آخر عمر پرفروغش که هرگز تاریکی به آن راه نیافت.

- هیئت دولت درمراسم شرکت مینماید و ادارات ازساعت ۱۰
- صبح تعطیل عمومی‌خواهدبود گروه کثیری از شهرستانها به احمدآباد می‌آیند
- در مدارس مراسم ویژه‌ای از ساعت ۱۰ صبح برگزار میشود

در صفحه ۲

۲صفحه ویژه‌نامه بزرگداشت دکتر مصدق

در صفحات ٤ و ٥

بوسیله آیت‌الله لاهوتی جزئیات تشکیل سپاه پاسداران انقلاب تشریح شد

پاسداران انقلاب از مسلمانان انتخاب میشوند

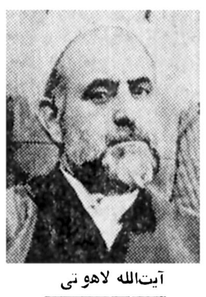

آیت‌الله لاهوتی

آیت‌اله لاهوتی رئیس پاسداران انقلاب که از سوی امام خمینی، مامور تشکیل نیروی رزمنده حافظ انقلاب شده است در یک گفتگوی اختصاصی چگونگی تشکیل این نیرو را با خبرنگار سیاسی اطلاعات در میان گذاشت.

خبرنگار اطلاعات سوال کرد چه عاملی باعث شد که شورای انقلاب بفکر تشکیل این نیرو بیفتد.

آیت‌اله لاهوتی گفت : برای حفظ انقلاب از حملات ضد انقلابیها و عوامل مخربی که نمی‌توانند پیروزی انقلاب شکوهمند و بزرگ ما را ببینند، ما بفکر تشکیل نیروئی از رزمندگان مومن به‌انقلاب افتادیم که در واقع ستون وحفظ انقلاب باشند.

س: چه نیروهائی را شما به عنوان پاسداران انقلاب می‌پذیرید و چه شروطی برای پذیرش یک فرد قائل شده‌اید؟

آیت‌اله لاهوتی : همه نیروهای با ایمان و مسلمانی که به‌نهضت مقدس اسلامی‌برهبری امام خمینی مومنند، همه آن نیروهائی که در مقابله باطاغوت الله‌اکبر گویان صف دشمن را شکافتند و پیروزی را چون هدیه‌ای گرانبها به‌ملت فداکار ما تقدیم کردند، همه نیروهای خیر.

س : آیا مارکسیستها و فدائیان نیز دراین نیروها حضور خواهند داشت ؟

آیت‌اله لاهوتی: خیر ، در مرحله اول، و براساس اصولی که پایه‌ریزی شده مسئله ایمان به‌اسلام برای یک پاسدار انقلاب مهمترین مسئله است چگونه شما می‌توانید پاسدار انقلاب اسلامی باشید در حالیکه به اسلام مومن نیستید. شروط دیگر سلامت جسم، اشتیق به ایثار و فداکاری در راه اسلام، و سلامت روح است البته بعضی از افراد ارتش و بخصوص نیروی هوائی که علاقمند به شرکت در این نیرو باشند پذیرفته خواهند شد.

س: با این حساب شما قصد دارید اسلحه را از دیگرکسانی که مسلح شده‌اند بگیرید در صورت مخالفت آنها چه خواهید کرد ؟

آیت‌اله لاهوتی : اگر کمی انصاف داشته باشیم به این واقعیت میرسیم که افراد فداکار و جانبازی که انقلاب را به پیروزی رسانده‌اند همه جانبازان مسلمان بودند . البته بعضی گروههای کوچک غیر مذهبی نیز حضور داشتند که با تفکر از آنها در این مرحله از آنها میخواهم اسلحه خود را تسلیم کنند

س : بودجه تشکیلات پاسداران انقلاب از کجا تامین میشود ؟

آیت‌الله لاهوتی: در درجه اول تکیه ما به ملت است شاید از مردم بخواهیم که در تشکیل این نیرو ها یاریمان دهند . و البته امکان دارد از بودجه دولت نیز کمک هائی دریافت کنیم .

س : آیا فکر نمی‌کنید که در آینده تضادی بین حضور دو نیروی نظامی ،ارتش ، و پاسداران انقلاب بوجود آید و اگرچنین شود شما چه اقدامی خواهید کرد .

آیت‌الله لاهوتی: من‌گمان نمی‌کنم چنین وضعی پیش بیاید . چون ارتش حافظ مرز های کشور ما است ، و پاسداران انقلاب نیروهای ویژه‌ای برای پاسداری از انقلاب ، مردم و دستاورد های انقلاب در شهر ها خواهد بود البته نیرو های شهربانی بعنوان ضابطان دادگستری کار خود را خواهند کرد و

س : باعتقاد شما ارتش که سالها زیر تسلط نوعی فکر فاشیستی بوده ، آیا می‌تواند یک ارتش انقلابی باشد ، و

آیت‌الله لاهوتی : باید در اینجا صریحا به کسانی که به ارتش حمله می‌کنند و با کلمات زشتی مثل مزدور از آن یاد می‌کنند اخطار کنم که ارتش ایران اگر چه تحت تعلیمات بدقرار داشته، ولی افراد آن با پیروزی انقلاب اسلامی ، بزرگترین پیروزی را بدست آوردند ، زیرا آزادشدند .

آنها گناهکار نبودند . ما به این ارتش نیازمندیم .

رئیس ستاد ارتش ملی ایران اعلام کرد:

ایران با اسرائیل در حالت مقابله است

- بخاطر این رویاروئی دستور داده شد نیروهای ایران ارتفاعات جولان را تخلیه کنند

در صفحه ۸

برکناری ۵ معاون آموزش و پرورش

معاونان وزارت آموزش و پرورش از ۹ نفر به ٤ نفر کاهش یافتند .

دکتر شکوهی وزیرآموزش و پرورش اعلام کرد بادغام بعضی از فعالیت های مشابه در این وزارتخانه ٥ معاون که وجود آنها زائد بود کنار گذاشته شدند . همچنین تعداد مدیران کل نیز از ٤۳ نفر به ۲۳ نفر کاهش می‌یابد . وی اضافه کرد از وجود برخی از کارکنان زائد اداری نیز در کادر آموزشی استفاده خواهد شد و بهمین جهت مسئله کنار گذاشتن کارکنان اضافی در وزارت آموزش و پرورش مانند سایر وزارتخانه ها مشکلی ایجاد نخواهد کرد .

دیروز همچنین سلیمی‌جهرمی به عنوان مدیر کل آموزش و پرورش تهران برگزیده شد.

وزیر آموزش و پرورش گفت : در کار تغییر افراد در وزارت آموزش و پرورش مطلقا با عجله اقدام نخواهد شد و اینکار بتدریج و بهنگام یافتن افراد واجد شرایط انجام میگیرد .

حجت‌الاسلام دکتر مفتح در میان کارکنان اطلاعات

- دکتر مفتح : نویسندگان در شناساندن اسلام واقعی نقش مهمی داشتند
- نماینده کارگران اطلاعات : موضع کارکنان اطلاعات اسلامی است

در صفحه ۸

پروازهای داخلی «هما» افزایش یافت

بمنظور تامین نیاز هـای مسافرین داخلی و خارجی که قصددارند در ایام عید نوروز بمخارج کشور یا شهرستانهای داخلی پرواز کنند تعداد پرواز های داخلی و خارجی « هما» باتوجه‌بنیاز مسافرین افزایش خواهد یافت.

یک مقام مطلع « هما» ضمن تایید این مطلب گفت: پرواز های ۲۲۵ و ۲۲٤ در مسیر تهران ـ بوشهر ـ خارک ـ آبادان و بالعکس‌یاهفته‌ای چهار پرواز در روز های پنجشنبه، جمعه، دوشنبه و سه‌شنبه در ساعت۸ صبح از تهران انجام میگیرد.

پرواز های ٤۵۷ـ ٤۵٦ در مسیر تهران ـ بندر عباس ـ تهران هفته‌ای‌سه‌پرواز درروز های شنبه ـ چهارشنبه ـ پنجشنبه‌ساعت ۱٤٫٤۵ ازتهران انجام میشود و در ساعت ۱٦٫۳۰ وارد بندرعباس می گردد. برگشت این پروازها ساعت ۱۷٫۱۵ از بندرعباس است که در ساعت ۱۹ وارد تهران میشود.

ضمنا برای رفاه بیشتر زائرانی که‌عازم مشهد مقدس در روز جمعه میباشند هواپیمائی ملی ایران پرواز های ۱٦۲ و ۱٦۳ رابیش بینی کرده که این‌پرواز ها هر جمعه ساعت ۱۲ ظهر از تهران حرکت و در ساعت ۱۵٫۱ بعد ازظهر وارد مشهد میشود. بازگشت این پروازها ساعت ۱٤٫۱۰ از مشهد بوده و در ساعت ۱۵٫۳۰ وارد تهران میشود.

شماره تلفنهای مدرسه فیضیه درقم

۹۱۵۱۱ ـ ۹۱۵۱۲ ـ ۹۱٤٦۲

دعوت از واردکنندگان کالا ـ دولت

در صفحه ۳

بسمه تعالی

شرکت سهامی شیشه قزوین (عام)

ضمن هم‌بستگی مجددخود با انقلاب راستین ملت‌ایران برهبری حضرت آیت‌الله‌العظمی خمینی باطلاع کلیه مصرف کنندگان شیشه میرساند کهنوالید انواع شیشه این شرکت از تاریخ ۲۸٫۱۱٫۵۷ شروع گردیده مصرف کنندگان محترم میتوانند کلیه مایحتاج خودرا باترخ مصوب خریداری نمایند.

شرکت سهامی شیشه قزوین (عام)

از اقایان سردفتران و دفتریاران دعوت میشود که جهت شرکت درمراسم ملی بزرگداشت ابرمرد تاریخ ایران دکتر محمدمصدق روز دوشنبه ۱٤٫۱۲٫۵۷ ساعت ۲بعداز ظهر برمزار آن مرحوم در احمدآباد حضور بهمرسانند.

گروه سردفتران پیشرو

آ ـ ۱۸۹۲۵

حراج فوق‌العاده سولی

از ۱۵ اسفند زنانه ۳ روز ۱۸ اسفند

مردانه ۳ روز (شاه عباس ۱۳٤)

جناب آقای سیاوش فروزنده شهرکی

مصیبت وارده را به‌آن همکار گرامی تسلیت گفته و خودرا درغم شما شریک می‌دانیم.

کارکنان گمرک بندر خمینی (بندر شاهپور سابق)

فردا میعاد مردم بر مزار دکتر مصدق است

فردا ۱۴ اسفند روز بزرگداشت دکتر محمد مصدق پیشوای فقید ملت ایران است گروههای مختلف سیاسی و اجتماعی باانتشار بیانیه‌هائی از علاقمندان و پیروان خود خواسته‌اند که در این مراسم شرکت کنند.

کمیته تدارک برنامه مفصلی برای این مراسم تهیه دیده‌است. سازمانها و احزاب سیاسی باسابقه و فعال باانتشار بیانیه هائی شرکت خود را در این مراسم اعلام داشته‌اند.

در حالیکه بسیاری از گروه های اجتماعی منتظر دستور های کمیته تدارک برای شرکت دراین مراسم هستندکمیته تدارک اعلام کرد که هیچگونه دستور خاصی برای شرکت همگان وجود ندارد و همه مردم میتوانند آزادانه و بدون هیچ اجازه یاکارت خاصی در این مراسم شرکت کنند.

همچنین اعلام شد که دانشگاه ها عملا روز دوشنبه تعطیل خواهند بود تا امکان شرکت دراین مراسم را داشته باشند. امروز همچنین وزارت آموزش وپرورش اعلام کرد که دانش آموزان فردا مراسمی در بزرگداشت دکتر محمد مصدق در مدارس‌برپا خواهند داشت. این مراسم در ساعت ۱۱صبح در کلیه مدارس کشور برگزار خواهد شد.

برطبق خبرهای رسیده چند صدهزارنفر از شهرستانها آماده حرکت به‌احمدآباد شده‌اند.

امروز دولت نیز طی‌انتشار اعلامیه‌ای اعلام کرد که کلیه ادارات و سازمانهای دولتی‌از فردا ساعت ۱۱ تعطیل خواهد بود تا علاقمندان شرکت در مراسم بزرگداشت دکتر مصدق بتوانند در این مراسم شرکت جویند. هیئت دولت نیز دراین مراسم شرکت خواهند کرد.

شرکت گروههای سیاسی

بدنبال اعلام مراسم بزرگداشت از دکتر محمد مصدق گروههای سیاسی ملی امادگی خود را برای شرکت در این مراسم اعلام کردندگروه سیاسی‌باختر امروز، وابسته به جبهه ملی ایران طی اعلامیه‌ای از عموم هم‌رزمان خود ، استادان دانشگاه، معلمان و فرهنگیان شریف، پزشکان فداکار و کارگران زحمتکش ، پیشه‌وران و اصناف، دعوت کرد کهفعالانه در مراسم دوازدهمین سالگرد درگذشت پیشوای بزرگ ملت ایران دکتر محمد مصدق‌شرکت جویند. محل تجمع این گروه دبیرستان فیروز واقع در خیابان آیزنهاور بعد از چهار راهکندی در ساعت هفت‌ونیم صبح اعلام شده است.

نهضت آزادی

● نهضت آزادی ایران نیز در بیانیه‌ی‌کوتاهی‌شرکت خود را در این مراسم اعلام کرده است که در این‌بیانیه آمده است .

بسمه تعالی

نهضت آزادی ایران‌همگام با دیگر برادران و خواهران در مراسم سالگرد در‌گذشت رهبر فقید نهضت ملی ایران شادروان دکتر محمد مصدق شرکت کرده و خاطره مبارزات ضد استعماری و ضد استبدادی وی را گرامی میدارد .

بیانیه حزب توده

هم‌میهنان گرامی! مبارزان ضد امپریالیست !

چهاردهم اسفند ماه همه نیرو های ضد امپریالیست و مبارزایران سالگرددرگذشت دکتر محمد مصدق ، رهبر برجسته‌جنبش‌ضدامپریالیستی ایران و پیشوای نهضت ملی شدن نفت را برای‌نخستین‌بار درشرایط آزادی برگزار می کنند .

دکتر محمد مصدق یکی‌از بزرگمردان تاریخ معاصر ایران است که بیش از نیم قرن در مواضع ضداستعماری ودموکراتیك استوار ایستاده وبرای تامین استقلال ملی ، سربلندی و آزادی‌مردم‌ایران رزمید . خاطره او برای‌همه مبارزان و انقلابیون ایران ، صرف‌نظراز وابستگی‌سازمانی وایدئولوژیك گرامی‌است .

حزب توده ایران‌درمراسم بزرگداشت‌دکتر‌محمد‌مصدق که ۱۴ اسفند ماه برسرمزار او دراحمدآباد تشکیل‌خواهد شد شرکت می‌کند .

کمیته‌مرکزی حزب‌توده‌ایران

در اعلامیه اضافه شده : تعدادی اتوبوس جهت‌حرکت به محل برگزاری مراسم در ساعت ۹½ روز دوشنبه ۱۴ اسفند درخیابان ۲۱ آذر(ضلع غربی دانشگاه‌تهران) میباشد.

دانشگاه تهران

مدیریت موقت دانشگاه تهران اعلام کرد همکارانی که مایل به شرکت‌درمراسم سالگرد درگذشت شادروان دکتر محمد مصدق هستند ساعت ۱۱ بامداد روزدوشنبه از محل باشگاه دانشگاه به وسیله اتوبوس هایی که به این‌منظور پیش بینی شده به احمد آباد خواهند رفت .

گروه جنبش

از سوی گروه «جنبش» علی‌اصغر حاج‌سیدجوادی نیزبیانیه‌ای در همین زمینه منتشر شد . در بیانیه آمده است :

گروه سیاسی‌جنبش‌ساعت ۱۰بامداد فردا ازمحل‌کلوب جنبش واقع در تقاطع اسکندری ـ فرصت عازم احمدآباد خواهد شد.

● سازمان ملی پزشکان و دندانپزشکان ایران طی اعلامیه‌ای از کلیه اعضای خود جهت‌برگذاری مراسم بزرگداشت دوازدهمین سالگرد در گذشت‌مرحوم دکتر محمد مصدق دعوت کرده است که در ساعت۱۰ صبح در بیمارستان هزار تختخوابی وابسته به دانشکده پزشکی امام‌خمینی حضور بهم رسانند

شورای‌مرکزی هماهنگی

شورای مرکزی هماهنگی سازمان های دولتی و ملی اعلام کرد پس از ۱۲ سال‌مردم ایران میروند تا در ساعت ۱۴ روز ۱۴ اسفند در احمدآباد میثاق خودرا باپیشوای فقید نهضت‌ملی ضدامپریالیستی‌ایران دکتر محمد مصدق تجدیدکنند.

وزارتخانه‌هاو سازمان‌های وابسته به شورای مرکزی هماهنگی خود را موظف به شرکت در این بزرگداشت می دانند و جهت بسیج‌و شرکت‌در این امر ملی به سازمان های وابسته باتوجه به امکانات‌و شرایط خود شرکت خواهند کرد .

ارتشی ها شرکت‌میکنند

روابط عمومی ستاد کل‌ارتش ملی اسلامی ایران اعلام کرد:

بسم‌الله‌الرحمن‌الرحیم

اعلامیه کلیه‌پرسنل ارتش‌ملی اسلامی ایران اعم از رسته‌های زمینی ، هوائی و دریائی‌مقیم پادگان های مرکز که تمایل به شرکت در مجلس یادبوددکتر محمد مصدق جاوید مردتاریخ مبارزه با استبداد و استعمار دارند میتوانند با استفاده از اتوبوس های سرویس که در پادگان هابرای اینکاراختصاص یافته با هرلباس که ترجیح‌می دهند خود و خانواده درساعت یازده صبح روز دوشنبه ۱۴ر ۱۲ر ۵۷بطرف محل‌دبود در احمد آباد عزیمت نمایند.

یادمصدق را گرامی میداریم

فردا چهاردهم اسفند یاد روز درگذشت ابرمرد تاریخ معاصرایران دکتر محمد مصدق را گرامی می‌داریم .

این نخستین بار است که در سرفصل پیروزیهابمان پیرمرد جاودانه تاریخمان‌را بافریادها وزمزمه‌هامان ، در خاک سرد و تیره، گرامی می‌داریم. این نخستین بار است که پس از دوازده سال، می‌توانیم، ایمانمان‌را به‌راه مصدق، و مهرمان را به آرمان مصدق اظهار کنیم .

در گذشته شاه که با شنیدن نام مصدق به لرزه می افتاد، اجازه نمی‌داد که پیرمرد با ملتش دیدار کند اجازه نمی‌داد این‌چند کیلومتر راه را تا احمدآباد برویم وکسی راکه نخستین‌بار کمر استعمارو امپریالیسم را درخاورمیانه شکست ببینیم .

رهبر ملی ایران،که بیست و هفتسال پیش پیشاپیش صف ملت رزمنده ما ،بجنگ نیروهای بیگانه ، وابستگان داخلیشان، و نابرابریها رفت، در تلخی و غربت خاموش شد، ولی مبانی تفکرش، جنبش ملت مارا بحرکت‌درآورد.

رهبر ملی ایران‌که نخستین مخالف برقراری‌حکومت رضاخانی بود ،و درکنار بزرگمردانی مثل مرحوم سید حسن مدرس، رزمی‌گران را علیه اختناق، آغاز کرد و تا اپایان زندگی مفتخرش این رزم‌را ادامه داد، فردابار‌دیگر برای میلیون‌ها تن ازمردم کشور ما، بار دیگر زنده‌خواهد شد. این زنده بیدار، که همیشه در دل‌ما زنده بود، فردا باردیگر پرشکوه وسرباند، خاطره خویش را در چشم و دل هزاران تن از کسانی که برگور او حاضر می شوند خواهد ریخت .

فردا میائیم، میعاد خودرا با نخستین رهبررزم بزرگمان علیه استعمار واستبداد تجدید می‌کنیم، فردا می‌آئیم و با کسی‌که‌ملیت مارا، آزادگی مارا پاسدار شد عهدمی‌گذاریم که هرگز میعاد نشکنیم .

شکنجه دهنده رئیس شهربانی مصدق دستگیر شد

● تربت حیدریه ـ سرگرد بلوچ قرایی وسیله رزمندگان اسلامی شهرستان تربت‌حیدریه دستگیر شد و تحویل کمیته انقلاب اسلامی این شهر گردید .

وی سال ها جیره‌خوار رژیم پهلوی بوده ودر روستای«بطرو» تربت‌حیدریه زندگی میکرد . سرگرد بلوچ قرائی متهم بود که در ماجرای ربودن‌افشار طوس رئیس شهربانی دکتر مصدق دخالت داشته و هم او بوده است که ناخنهای افشار طوس را که درغار «تلو»زندانی شده‌بود کشیده است .

حمله مسلحانه به مراکز جنبش مجاهدین

جنبش ملی مجاهدین امروز بیانیه‌ای در مورد حمله به مراکز خود منتشر کرد. دراین بیانیه آمده است:

بنام خدا وبنام خلق قهرمان ایران

دیروز به مراکز جنبش‌ملی مجاهدین در کاشان، یزد و تربت حیدریه حمله کردند و خواهران وبرادران مجاهد ما را خلع سلاح کرده و آنها را کتك زدند و از مراکزشان بیرون راندند و این بیکرازرده مجاهدین که روزی بدست شاه مزدور امپریالیسم غرب خونین شد وچندی بدست فرصت‌طلبان چپ‌نما، اینك میرود تا با ترغیب و گسترش گروههای مشکوکراست‌گرا بخون‌کشیده شود . گروههائی که بی‌تردید سرانگشت عناصر انقلابی و بقایای رژیم محمد رضاشاهی‌را می‌توان در میان انها تشخیص داد، اما چه باك :

«من‌المومنین رجالن صدقوا‌ما عاهدو الله‌علیه فمنهم قصنی سخمو منینتظر و مابدلو اتبدیلا» ازمومنان کسانی هستند که بر پیمان خود باخدای خویش صادقند و از آنان کسانی هستند که این پیمان را به‌انجام رسانیده و جان خود را برسر آن داده‌اند و از آنان کسانی هستند که هیچگاه عهد و پیمان خویش را تغییر نداده و در صدد وفای‌بعهد خویش‌هستند.

در بیانیه‌اضافه شده‌است ما منجمله اطلاع‌یافته‌ایم کهتوطئه ضد انقلابی شرم آوری برای حمله‌به‌فترجنبش ملی‌مجاهدین در تهران درروز چهارده‌اسفند ماه جاری در جریان است ، اکنون بدینوسیله امیدواریم‌با افشای بیشابیش این توطئه‌و استمداد از همه وجدان های مسئول و آگاه‌این میهن‌تاآنجا که ممکن است‌ازهرگونه رویا روئی و درگیری پرهیز کنیم. اما بدیهی است که ادامه این حملات (بویژه‌در تهران)کاسه صبر هر انقلابی رزمنده‌یی که در سالیان دراز خفقان نیز زورگوئی و تحمیل را بهیچ صورتی نمی پذیرفته سرانجام لبریز خواهد نمود، لذا از پیش صریحا اعلام می کنیم‌که در صورت هرگونه حمله‌ای‌از این پس مسئولیت هیچ‌برخورد وحادثه‌ی‌متوجه مجاهدین‌خلق ایران که مجبور به دفاع از خود و مراکزشان هستند نخواهد بود ، چراکه‌ما‌اعتقاد به اصالت مکتب توحیدیمان اسلام و بدنبال دیگرخواهران وبرادران شهیدمان با خدای خلق بیمان‌بسته‌ایم تا تحقق‌نظام اجتماعی توحیدی ازپاننشینیم. با اطمینان از حمایت خلق قهرمان ایران جنبش ملی مجاهدین

۴۵۰۰ تومان هزینه نصب تلفن لغو شد

وزیر پست و تلگراف وتلفن اعلام کرد مبلغ ۴۵ هزار ریال که‌بابت‌ودیعه تلفن‌ازمشترکن گرفته میشد ، حذف شده‌است و کسانیکه قبلا نیز این مبلغ را پرداخته‌اند درآینده بولشان را پس خواهند گرفت .

وی در مورد نقل و انتقال و نحوه اشتراك تلفن گفت این امور تحت بررسی استو نتیجه آن بعدا اعلام خواهد شد .

دکتر اسلامی در موردادغام شرکت مخابرات‌در وزارت‌پست وتلگراف وتلفن گفت: این وزارتخانه چهل هزار پرسنل دارد که سی هزار نفرشان در شرکت مخابرات شاغلند ، در صورتیکه در همه جای دنیا کارکنان مخابرات یك سوم‌عده کارکنان پست استو‌لی درحال حاضر باهمین کادربامور مربوط ادامه میدهیم تا بررسی های لازم انجام گیرد .

وی اضافه کرد. ممکن‌است دولت تصمیم بگیرد که قسمت مربوط به‌مخابرات سازمانهای مختلف زیر نظر این وزارتخانه قرار گیرد چون در حال حاضر سازمانهای زیادی هستند که‌، بودجه و کادر و حیف و میل‌های بسیار زیاد این‌کاررا‌انجام میدهند. وزیر پست و تلگراف‌و تلفن در مورد امور پستی گفت: سعی خواهد شد در آینده‌کار های پستی سریعتر و با کیفیت بهتر انجام گیرد. باید به پستچی‌ها شخصیت واقعی وروح ایمان که در خور این شغل شریف است و انسانها را بهم ربط میدهد داده شود وبهمین منظور وزارتخانه برنامه های رفاهی لازم را برای این کاردر نظر خواهد گرفت .

دکتر محمد حسن اسلامی در مورد قراردادهائی که شرکت مخابرات با پیمانکاران خارجی درگذشته منعقد کرده است گفت: طرحهای راکه روباتمام است پس از اتمام و بررسی مسائل مالی آن تحویل خواهیم گرفت، ولی طرحهائی که هنوز آغاز نشده‌ویا در ابتدای‌اجرای است اگر خودمان‌بتوانیم انجام دهیم دلیلی ندارد که خارجیان انجام دهند . وزیر پست و تلگراف و تلفن همچنین اعلام کرد مبلغ قبوض معوقه تلفن که مربوط به‌ماههای اعتصاب میشود بطور اقساطی دریافت خواهد شد .

ازمشمولان بعنوان چریك های انقلاب استفاده می شود

براساس طرحی که رئیس منطقه وظیفه عمومی‌تهیه‌کرده است از وجود مشمولان‌عادی یا دیپلمه بعنوان سربازان انقلاب استفاده میشود .

براساس‌این طرح،مشمولان پس از گذراندن یك دوره کوتاه مدت یك یادوماهه که طی آن با طرز کار مسلسل «ژ‌ث» آشنائی پیدا میکنند در اختیار کلانتری ها قرار می‌گیرند تا بعنوان سربازان انقلاب انجام وظیفه کنند .

رئیس منطقه وظیفه تهران همچنین گفت که تا پایان امسال هیچ مشمولی بخدمت اعزام نمی شود .

به گفته وی احتمالا دوره آموزش‌نظامی‌فارغ‌التحصیلان نیز از ۶ماه به ۴ ماه کاهش خواهد یافت .

رئیس منطقه وظیفه عمومی گفت که این طرح به وزیر دفاع داده خواهد شدتاتصمیم نهائی روی آن گرفته شود .

وی همچنین یادآورشد که قانون کاهش مدت خدمت وظیفه شامل حال کسانی‌که اینك در سربازخانه‌هامشغول خدمت هستند نخواهد شد .

اطلاعیه سردفتران تهران

حضرات آقایان همکاران گرامی سردفتران تهران

چون روز دوشنبه ۱۴ر۱۲ر۵۷ بمنظور بزرگداشت‌رادمرد بزرگ ایران مرحوم دکتر محمد مصدق از طرف دولت از ساعت ۱۱ صبح تعطیل اعلام گردیده خواهشمند است بجای حضور درمحل کانون همگی جهت شرکت‌درمراسم مذکور به احمدآباد حضور بهمرسانند .

هیئت اجرائی گروه سردفتران مترقی

دکتر قاسملو دبیرکل غرب دمکرات‌کردستان:

درصورت عدم اعطای خودمختاری، کردها واکنش نشان میدهند

مهاباد ـ خبرنگار اعزامی اطلاعات :

دکتر عبدالرحمان قاسملو دبیرکل حزب دمکرات کردستان‌ایران که‌بابرگزاری یك میتینك ۲۰۰ هزار نفری از کرد های تمام مناطق کرد‌نشین ایران ، دست به یك مانور سیاسی در مقابل دولت مرکزی زد ، اعلام کرده که عکس‌العمل کردها در قبال خودداری دولت مرکزی از دادن خودمختاری‌به‌کردستان، با توجه به موضعی است که دولت انتخاب خواهد کرد .

دکترقاسملو گفت:حقیقت این است که استقبال مردم از این میتینك برای خود ما هم قابل پیش بینی نبود . ما اینك‌به‌بازسازی‌حزب‌دمکرات پرداخته‌ایم و در مرحله اول باید به روشن کردن موضع خود برای همه مردم ایران بپردازیم‌تااحیانا سوءتفاهماتی که براثر زدن اتهام‌تجزیه‌طلبی پیش آمده‌است،برطرف کنیم .خواست مابسیارروشن است و در ۲نکته خلاصه می شود : دمکراسی برای ایران وخودمختاری برکردستان .

دبیر کل حزب دمکرات کردستان در پاسخ به این سئوال که‌در صورت‌خودداری دولت مرکزی از دادن‌خودمختاری به کردستان‌واکنش کردها چه‌خواهد بود ،گفت:

ـ یکی از رهبران حزب سوسیال دمکرات‌آلمان‌زمانی گفته بود : آموزش،تبلیغات، سازماندهی. مادلیلی نمی‌بینیم که دولت انقلابی که درنتیجه انقلاب مردم سرکار آمده وپایه های رژیم منفور شاهنشاهی را درهم کوبیده قادر نباشد که رسما و علنا موضع خود را نسبت به‌حق خود مختاری خلق ستمدیده کردو سایر خلقهای‌ستمدیده ایران اعلام کند . بنظر ما این یکی از وظایف دولت انقلابی است .ما در حالیکه‌به روشنگری خواهیم پرداخت حاضر به هرگونه مذاکره با مقامات دولت انقلابی هستیم و این را حق‌خود می دانیم که از همه مسائل دمکراتیك به منظور نیل به هدفهای خود مبارزه کنیم .

دکتر قاسملو در پاسخ به این پرسش که از دیدگاه شما مبارزه مسلحانه جزواین (وسایل دمکراتیك) هست ، گفت :

ـ مبارزه مسلحانه را رژیم شاه به‌این مردم‌تحمیل کرد. ما امیدواریم که‌دراین دوران انقلاب این وضع پیش‌نیاید . درهر صورت آنچه‌تاریخ‌نشان داد این بوده است‌که شکل مبارزه را همیشه هیات‌حاکمه انتخاب می‌کند .

از دکتر قاسملو پرسیده شد : اگر موضع دولت‌طوری بود که راهی جز مبارزه مسلحانه برای شمابا‌قی‌نماند، آیا دست به اینکار خواهید زد ؟

وی گفت : پاسخی جز آنچه تاکنون به سئوال های شما دادم ، ندارم !

به‌هر کشوری که به‌شاه پناه‌دهد نفت نمیفروشیم

عباس امیرانتظام معاون‌نخست وزیر امروز در یکگفتگوی مطبوعاتی به چند لایحه و تصویبنامه هیات‌دولت اشاره کرد ازجمله لوایح لغو خدمت سربازی‌،ختم ها بنام الغاء قانون خدمات اجتماعی زنان ، تقلیل مدت سربازی مردان از دو سال به یکسال، و همچنین تصویبنامه ممنوعیت فروش نفت به‌آفریقای جنوبی و تصویبنامه دیگر در مورد دریافت وام توسط سازمان برنامه از بانك مرکزی برای احتیاجات ضروری دولت وبرداخت وامها اشاره‌کرد.

امیر انتظام در گفتگو با خبرنگاران ابتدا بتصمیم دولت در مورد تعطیل سازمانها و وزارتخانه‌ها از ساعت ۱۰ صبح فردا برای شرکت علاقمندان در مراسم بزرگداشت دکتر محمد صدق سخن گفت و سپس به‌مقاله‌ای‌در روزنامه‌های کویت که دولت ایران تقاضای ۳۰ میلیون دلار وام ازدولت عربستان سعودی کرده است. اشاره نمود و آنرا قویا تکذیب کرد و اعلام نمود دولت هیچ احتیاجی به وام گرفتن ندارد . وی همچنین در مورد سوء تفاهمی کهدر باره‌شورای انقلاب ودادگاه انقلاب پیش امده بود توضیح داد:شورای انقلاب عالیترین مرجع‌برسیدگی به‌امور است و کارهای‌دولت را زیر نظر دارد و دادگاه انقلاب مرجعی است که کار قضاوت را بطور مستقل انجام میدهد و زیر نظر شورای‌انقلاب است .

امیر انتظام علت لغو خدمت سربازی زنان را مشکلاتی که این مسئله برای خانواده‌ها پیش می‌آورد، اعلام کرد.

وی در پاسخ سئوالی‌پیرامون ممنوعیت فروش نفت بکشور هائی که شاه را پناه دهند‌گفت: مسلما اینکار را خواهیم کرد.

امیر انتظام در قسمت‌دیگری از سخنانش گفت نفت‌ایران۷۰ درصد ازمصرف افریقای‌جنوبی را تامین میکرد .

معاون نخست‌وزیر درمورد بهره‌بانکها گفت فعلا میخواهیم چرخهای اقتصاد کشور را به حرکت درآوریم، اما درصدد تهیه برنامه‌ای برای ایجاد تسهیلات زیاد در موردوامهای بانکی هستیم.

از امیر انتظام سئوال شد : باتوجه به سخنان‌امام خمینی در قم پیرامون پرچم ایران آیا احتمال تعویض پرچم وجود دارد ؟

وی اظهار داشت : با فرمایشات ایشان احتمال این تعویض وجود دارد ولی تاکنون طرحی تهیه نشده است .

در مورد آگاهی دولت از آمدن ملامصطفی به‌ایران امیر انتظام گفت : مطلقا آگاهی نداشتیم .

سئوال شد لیست‌افرادی که از نخست‌وزیری پول می‌گرفتند منتشر میشود یا نه؟ پاسخ داده شد که ما تابحال ۴۸ نفرشان را مشخص و اسامی آنها را منتشر کردیم.

سئوال شد در مورد مشکلات گذرنامه و خروج از کشور دولت چکارهائی انجام‌میدهد؟

امیر انتظام گفت: دونفر از طرف‌نخست‌وزیری برای‌بررسی مشکلات مردم در این زمینه‌در اداره گذرنامه هستند و قاعدتا نیازی به مراجعه به نخست ـ وزیری نیست.

لیست ممنوع‌الخروجها

معاون نخست‌وزیر درمورد لیست ۱۶ هزار نفری که ممنوع‌الخروج هستند اظهار داشت : این لیست ۱۶ هزار نفری را که شهربانی درگذشته نیز داشته است شامل مجرمین سیاسی نمیشود فقط‌مجرمین بین ـ المللی هستند آقای امیر انتظام افزود در مورد جرائم سیاسی افراد نیز لیستی در دست‌تهیه است که بعدا اعلام میشود و بعد از آن بقیه مردم میتوانند بخارج از کشور سفرکنند.

گوشت

در موردتحریم گوشت‌یخزده که از طرف امام خمینی اعلام شده‌است آقای‌امیر انتظام‌گفت: دولت بررسی در اینموردرا‌آغاز کرده‌وگوشت مورد نیازمقداری در داخل کشور ومقداری نیز از افغانستان و ترکیه بصورت گوسفند زنده تامین خواهد شد بنابراین هیچ کمبودی‌وجود نخواهد داشت . دلیل دستور امام خمینی این بود که این گوشتهای یخزده بخاطر زدو بندها خریداری شده بود ودر واقع این گوشتها چندین سال مانده بوده است .

صدور نفت

آقای امیرانتظام‌در موردصدور نفت اظهار داشت : از فرداشیر های نفت باز خواهد شدو برای آنکه به‌دنیا ثابت کنیم که توان کار داریم فقط برای یك روز تولید بمقدار شش میلیون بشکه خواهد بود و بعد برمبنای احتیاجات تولید کاهش خواهد یافت . چون منظور این دولت هدر دادن این ثروت ملی‌نیست.

در مورد کردستان اظهار داشت : از نظر دولت مسئله بغرنجی وجود ندارد .آنچه که برادران کرد به آن تکیه کرده‌و تاکید دارندآذربایجانی ها ،خراسانیها ، خوزستانی ها و... نیز خواستار آنند.

ایرانیان مقیم خارج

در مورد ایرانیان مقیم‌خارج که فعلا در ایران بسر میبرند سئوال شد که آیا اینعده می توانند به کشور محل اقامت خود برگردند ؟ آقای‌امیرانتظام در پاسخ گفت : برای ما فرق نمی‌کندکه‌وضعیت افرادچگونه است تا قبل از تهیه لیست و اعلا م‌آن باداره گذرنامه‌هیچ یک از مردان حق خروج از کشور راندارندمگر آنکه‌مورد تائید نخصت های‌ملی یاآیات عظام باشند

وی افزودکه بهر حال‌کوشش براین‌استکه محدودیت‌خروج از کشور تا قبل از عیدنوروز برطرف شود .

تعطیلات نوروز

در مورد تعطیلات نوروزی و مدت آن آقای‌امیر انتظام گفت : این تعطیلات از بین نخواهد رفت ولی به‌حداقل اکتفا میشود .

آقای امیرانتظام افزود:دولت لایحه‌ای برای دادگاه های انقلاب تهیه کرده که پس از تصویب‌شورای انقلاب‌محاکمات در این دادگاه انجام شود.

درمورد ملاقات‌سولیوان سفیر آمریکا در ایران با آقای دکتر سنجابی وزیر امور خارجه سئوال شد . آقای امیر انتظام گفت : ملاقات مشابهی نیز با من صورت گرفت که بحث‌بیشتر برسر حفاظت سفارت‌آمریکا بود که به‌این منظور گارد سفارت در اطراف آن مستقر شد .

در باره‌مراکز وابسته‌های نظامی سفارت آمریکا در سلطنت‌آباد آقای امیرانتظام گفت که سفیر در ملاقات خود بامن درخواست کرد که اجازه استفاده ازپرونده های سرخود در مراکز مذکور داده شود در این مورد با آقای دکتر یزدی صحبت شد و موافقت بعمل آمد که وابسته های نظامی آمریکا از پرونده‌ها استفاده کنند .

در مورد اینکه آقای دکتر سنجابی اظهار داشته استکه سولیوان باید برود معاون نخست‌وزیر گفت رسما چنین موضوعی‌نیستو اینموضوع مربوط به وزارتخارجه امریکا است .

۶ نفر با گلوله کشته شدند

طی ۲۴ ساعت گذشته ۶ نفر دراثر اصابت گلوله کشته شدند .

اسامی این عده که هنگام آزمایش اسلحه غفلتا مورد اصابت گلوله قرارگرفته‌اند به این شرح است :

محمدرضا رضائی ۶۸ ساله ـ اسفندیار ایرجی درود ۲۰ ساله ـ حسین کیانی قهرودی ۲۱ ساله ـ محمدعلی اسماعیلی۲۱ساله‌ـ حسین رجبعلی ۱۸ ساله ـ اکبر نخعی ۱۰ ساله .

اجساد این عدة ازبیمارستان های مختلف برای انجام تشریفات قانونی به پزشکی قانونی انتقال داده شده است .

همچنین دو جسد که یکی از آنها سربریده بود به پزشکی‌قانونی انتقال یافت.

جسد سربریده متعلق به مردی ۶۰ ساله بنام حاج مصطفی آشوری است که جسدش در اطراف دماوند پیدا شد .

جسد دیگر متعلق به‌یک مرد ارمنی است بنام‌پانوس ماکاریان هادانی که شب گذشته در شهرک شهرآباد خودرا حلق‌آویز کرده‌بود.

شبهای شعر کانون نویسندگان ایران

کانون نویسندگان ایران تدارک برپائی دومین شبهای شعر را بمدت ده شب بپایان رسانده و تاریخ آن این هفته اعلام خواهد شد.

محمد علی سپانلو منشی‌کانون نویسندگان ایران گفت : تلاش مابراینست که شب های شعر قبل از پایان سال برپا شود ، درده شب شعر کانون علاوه برشعر خوانی ومقاله خوانی برنامه های بین نمایش فیلم‌و تئاتر هم خواهیم داشت.

توضیح

در سخنان دیروزامام‌خمینی که تحت عنوان «اموال‌پهلوی به مستمندان داده میشود»در صفحه ۴ ستون ۵ روزنامه دیروز اطلاعات چاپ شده‌بود در سطر ۳۵ بجای کلمه‌امنا کلمه امراء چاپ شده بودکه بدینوسیله تصحیح میشود .

حجت‌الاسلام فلسفی پس‌از نماز، سخن میگوید

با نمازجماعت مسجد امام خمینی افتتاح میشود

مسجد امام خمینی (شاه سابق) فعالیت جدید خود را از فرداشب با اقامه نماز جماعت توسط حضرت آیت‌الله آقای حاج سید محمد باقر خوانساری که به تقاضای بازاریان و تائید و تصویب امام خمینی به‌امامت این مسجد برگزیده‌شده‌اند، شروع میکند. دفتر مسجد امروز در اینمورد اطلاعیه زیر را منتشر کرد:

بسمه تعالی شانه

اکنون که‌به‌برکت انقلاب عظیم اسلامی ایران به‌رهبری بزرگ مرجع تقلید جهان تشیع حضرت آیت‌الله‌العظمی امام خمینی دام‌ظله پایگاههای استعماری یکی پس از دیگری درهم میریزد وجای خود را به کانونهای ملی اسلامی میسپارد، مسجد امام خمینی (مسجد شاه سابق تهران) در شب سه‌شنبه چهاردهم اسفند (دوشنبه شب) با اقامه نماز جماعت بوسیله حضرت آیت‌الله آقای حاج سید محمد باقر خوانساری‌افتتاح میشود و خطیب شهیر حضرت حجت‌الاسلام آقای فلسفی بعد از نماز مغرب وعشا مستفیض میفرمایند.

دفتر مسجد امام خمینی

وام بدون بهره به کشاورزان داده میشود

سیاست کشاورزی‌کشور با دیدگاههای تازه‌ای در جهت نحوه حمایت ازتولید کنندگان واجرای برنامه‌های کوتاه و بلند مدت ازطرف وزیر کشاورزی اعلام شد .

دکتر علیمحمد ایزدی پس از یک هفته مطالعه در امور مختلف وزارت کشاورزی‌و عمران روستائی و تشکیل جلساتی با معاونان و مسئولان وزارتخانه اعلام کرد که هدف اساسی دولت اسلامی آنست که‌کشاورزان مملکت از تمام مواهب‌زندگی در شهرها استفاده کنند و برای تهیه گوشت ذبح شده از خارج از کشور از قصابهای مسلمان ایرانی در خارج از کشور استفاده خواهد شد ، تا با ذبح اسلامی و شرعی گوشت مورد نیاز کشور تامین شود.

وام بدون بهره

دکتر ایزدی ، ضمن توضیح پیرامون برنامه‌های دراز و کوتاه‌مدت برای احیاء کشاورزی گفت در برنامه‌های فوری، ایجادنظم در کار کشاورزی موردنظر است. وی افزود متاسفانه عده‌ای بی‌خبر از واقعیت‌به زمینها و مراتع سایرین تجاوز کرده و آنها رامورد هجوم قرار داده‌اند وباید نظم و انضباط در کار کشاورزی در برنامه‌های فوری کشاورزی قراردارد و با موسسات تولیدی کشاورزی تماس فوری‌گرفته خواهد شدو مشکلات امور کشاورزی آنان مرتفع می گردد .

وزیر کشاورزی درمورد پرداخت وام به‌تولیدکنندگان کشاورزی گفت : پرداخت وامها بصورت بدون بهره خواهد بود و از طرفی کمک‌های بلاعوض هم از میان برداشته خواهد شد ، زیرا میخواهیم هر تولید‌کننده‌متکی به‌فعالیت‌شخصی خود باشد.

دکتر ایزدی در مورد برنامه‌های درازمدت کشاورزی به مسئله زمان اشاره کرد و گفت : اجرای این برنامه‌ها احتیاج به‌زمان متعادلی دارد تا با راهسازی مدرسه ، بیمارستان وسایر تاسیسات رفاهی، روستائیان بتوانند از کلیه مواهب شهری استفاده کنند. سپس وزیر کشاورزی به مالکیت خصوصی اشاره کرد و آنرا محترم خواند وگفت: در حکومت اسلامی مالکیت مورد احترام میباشد و به افراد اجازه داده خواهد شد که ضمن استفاده از تمام ظرفیت موجود‌استفاده کنند و بهره زحمات‌خود‌را بدست آورند و تولید کنندگان با قدرت زیاد درک کنند که افراد کم‌استعدادتر جامعه هم باید مایحتاج زندگی را داشته باشند که برای تعمیم این کار از مکانیزم زکوة استفاد کامل خواهد شد.

دکتر ایزدی اضافه کرد که بایستی ایران از وضع کنونی که بصورت بازار مکاره برای تمام صنایع جهان است، خارج شود و از لحاظ تولید ماشین آلات کشاورزی خودکفا باشیم .

وزیر کشاورزی افزود: اصلاحات ارضی کار مفیدی بود و درعین حال ضرر زیادی هم‌به‌اقتصاد‌کشاورزی وارد کرد که باید معایب آنرا پیدا کرده برطرف‌کنیم تا آزادی‌دهقانان برای‌انجام هرنوع کاری حفظ شود.

تشکیل شوراها برای اداره دانشگاهها پیشنهاد شد

سازمان ملی دانشگاهیان ایران (دانشگاه ملی ایران) طی نامه‌ای به وزیر علوم به انتصاب سرپرست موقت دانشگاه ملی اعتراض نمود.

سازمان ملی دانشگاهیان در بیانیه‌ای ضمن این‌اعتراض خواستار تشکیل شوراها برای اداره دانشگاه شد . در این بیانیه آمده است : «سازمان ملی دانشگاهیان ایران (دانشگاه ملی)با اعتقاد کامل به اصول منشور این سازمان و تاکید براین‌اصل که نظام دانشگاهی باید بر اساس دمکراسی بنیان‌گیرد وکلیه‌ی مسئولان دانشگاهی به‌رای دانشگاهیان و از میان آنان گزیده شوند اعلام می دارد که همواره ازراه‌رسیدن به این هدف مبارزه نموده و خواهان تشکیل شوراها در سطوح مختلف دانشکده و دانشگاه به منظوراداره‌ی‌امور دانشگاه و دگرگون‌ساختن نظام آموزش عالی می باشد تا نظامی شکوفا و متحول جایگزین نظام قبلی گردد‌که نیل به اهداف والای انقلاب‌را امکان‌پذیر سازد.»

تغییر نام مدرسه عالی ترجمه

کمیته‌هماهنگی دانشجویان واستادان مدرسه عالی‌ترجمه برای بزرگداشت دانشجوی شهید این مدرسه ، محمد مفیدی که در سال ۱۳۵۱ بوسیله رژیم سابق تیرباران شده‌است‌نام‌این مدرسه‌عالی‌را به دانشکده ترجمه مفیدی تغییر داد .

دکتر منوچهر حقیقی که از طرف کمیته هماهنگی دانشجویان و استادان این دانشکده به عنوان رئیس انتخاب و مورد تائید وزارت علوم قرار گرفته است گفت کلیه امور رفاهی بعهده خود دانشجویان قرار خواهدگرفت واقداماتی در مورد کاهش قیمت غذا و ایجاد خوابگاه برای دانشجویان شهرستانی صورت گرفته است .

دانشگاه ملی

● فعالیت های آموزشی دانشکده علوم تربیتی‌وروان‌شناسی دانشگاه ملی ایران‌از روز سه‌شنبه آغاز خواهدشد.

● کلاس های درس‌دوره علوم آزمایشگاهی دانشگاه ملی ازروز سه‌شنبه گشوده خواهد شد .

● از دانشجویان ، کارمندان و استادان‌دانشکده دندانپزشکی دانشگاه ملی تقاضا شده است برای اطلاع از برنامه کلاس های نظری که از روز چهارشنبه افتتاح خواهد شد روز سه‌شنبه به دانشکده مراجعه نمایند .

دانشگاه علم و صنعت

انتصاب دکتر جلیل‌شاهی به سمت سرپرست موقت دانشگاه علم و صنعت در جلسه‌ای‌با حضور اعضای کادر آموزشی، اداری ودانشجویان مورد تائید آنان قرار گرفت.

دانشگاه علم و صنعت از سه‌شنبه فعالیت های‌آموزشی خود را آغاز خواهد نمود .

دانشکده اقتصاد پس‌فردا دائر میشود

طبق تصمیم شورای هماهنگی موقت دانشکده اقتصاددانشگاه تهران متشکل از نمایندگان دانشجویان ، استادان و کارکنان دانشکده از روز سه‌شنبه پانزده اسفند ماه دائر میباشد . ضمنا ازدانشجویان اخراجی تقاضا میشود جهت ثبت‌نام بدانشکده مراجعه کنند.

خبرهای کوتاه

طومار رکوردشکن

حسین جوادی‌و حمید‌زکی‌دو دو تن از تجار بازار، طومارهائی که به امضای هزاران تن از کسبه و تاجران بازار تهران (بازار مشیر خلوت ـ بازار کفاشها ـ چهار سوق بزرگ ـ چهار سوق کوچك ـ دالان‌امین الملك ـ و بازار شیراز)درتائید انتصاب دکتر صادق قطب زاده بسمت سرپرستی سازمان رادیو تلویزیون انقلاب اسلامی به امضاء رسیده بود به اطلاعات آوردند .

در تائید صادق قطبزاده‌تاکنون دهها طومار با هزاران امضاء‌به روزنامه اطلاعات رسیده است، اما آنچه که امروز از طرف بازاریان تهران تهیه شده‌ازنظر کمیت رکورد تازه‌ای بجای گذاشته است .

طومارهائی که امروز ازطرف بازاریان روی کاغذآمده .هفتد سانتیمتر عرض‌و شصت‌ویك‌متر و ۲۷ سانتیمتر طول‌دارد .امضاء کنندگان این طومار هم اعتقاد دارند که صادق‌قطبزاده بدلیل اینکه از طرف امام به این مقام منصوب شده باید پشتیبانی شود .

خسارت دیر کرد کشاورزان بخشوده شد

بانک تعاون کشاورزی‌با توجه با انقلاب ایران اعلام کرد که خسارت دیر کرد بدهکاران بانک را که سررسید بدهی آنان از اول آذر ۵۷ تا پایان اسفندجاری بوده است ، مشروط براینکه بدهی خودرا‌حداکثر تا پایان خرداد سال آینده پرداخت‌کنند بخشوده‌خواهد شد .

افسر اصلاحات بود

در وصیتنامه‌های خسرو گلسرخی و کرامت دانشبن که روز یکشنبه ششم اسفند ماه در اطلاعات چاپ شد عنوان افسر اصلاحات سروان جاوید نسب، افسر اطلاعات آمده بود که بدینوسیله توضیح‌داده می‌شود.

سخنرانی دکتراسلامی

در انجمن دفاع ازفرهنگ ، یک سلسله جلسات سخنرانی و بحث‌و تبادل نظر راجع به مسایل مملکتی ترتیب می‌دهند.

دکتر محمد علی اسلامی ندوشن از دوستان ،آشنایان همفکران و خوانندگان آثار خود و نیز همه علاقمندان خواسته است که در این جلسات شرکت جویند .

در نخستین جلسه کهساعت ۵ بعد از ظهر روز سه‌شنبه۱۵ اسفند انعقاد می یابد،خودوی تحت عنوان « ایرانی که مورد آرزوی‌ماست »سخنرانی خواهد کرد !

توضیح یوسف‌اکبر

روزنامه محترم اطلاعات

درشماره مورخ هشتم اسفند آن جریده به نقل از نشریه نیویورک «ماگازین» مطالبی درباره اینجانب انتشار یافته که‌بکلی عاری از حقیقت‌است و باینوسیله باطلاع میرساند که اقدامات قانونی جهت تعقیب نگارنده آن از طرف اینجانب بعمل آمده است

سخنرانی فلسفی در قم

حجت‌الاسلام والمسلمین‌فلسفی (واعظ) دیروز در مدرسه‌فیضیه قم در برابر جمع کثیری از طلاب، کارگران، و اهالی قم، بمدت یکساعت سخنرانی کرد.

حجت‌الاسلام فلسفی در این سخنان ضمن بررسی چگونگی مبارزه ملت ایران‌علیه استبداد وظلم محمدرضا شاهی، ویژگی های انقلاب را که به‌آن نام و جهتی اسلامی میدهد، برشمرد. در این سخنرانی واعظ‌مشهور، شدیدا به مطبوعات حمله کرد. وچون متن کامل‌سخنان ایشان بدست ما نرسید ، انتشارآنرا بفردا موکول می‌کنیم.

معاون‌جدیدوزارت‌مسکن

از طرف مهندس مصطفی کتیرائی‌وزیرمسکن و شهرسازی مهندس عبدالله خسروی بسمت معاونت شهرسازی و معماری منصوب شد.

اعتبار یکماه اسکناس

دکتر مولوی رئیس کل بانک مرکزی امروزدرباره این مطب که سیاستی بکار خواهیم برد که همه پولها به بانکها برگردد گفت: طرحی در دست مطالعه دارد که براساس آن اسکناس های که بیش از یک ماه در خانه‌بماند اعتبار اجرائی خود را از دست خواهد داد.

وی تاکید کرد: که جزئیات این‌طرح پس از تائیدوتصویب بزودی‌روشن و اعلام میشود.

سرپرست موقت دانشگاه تربیت معلم

دکتر جعفر شعار عضو هیئت علمی دانشگاه تربیت معلم از طرف وزیر علوم و فرهنگ‌و هنر بسرپرستی موقت این دانشگاه منصوب و ازامروز مشغول کار شد.

اهالی کرج قطب‌زاده‌را تائید میکنند

نامه‌ای به امضای حدود هزار نفر از اهالی شهرستان کرج در تائید دکتر صادق‌قطب زاده بعنوان مهندس مهدی بازرگان نخست وزیر ارسال شد که رونوشت آن بدست ما رسید.

محدودیت حجاب ندارند

انجمن اسلامی پرستاران در اولین اطلاعیه خود یادآور شد که برای شرکت در جلسات انجمن اسلامی پرستاران محدودیت حجاب وجود ندارد. و کلیه کادر پرستاری اعم از نرس ـ بهیار دانشجو و مراقب بیمار میتوانند شرکت کنند .

محل کانون‌مطالعات اسلامی در بیمارستان هزار تختخوابی میباشد و دراین محل‌نامنویسی انجام میگیرد .

حقوق کارکنان مخابرات کاهش نمی‌یابد

بدنبال مصاحبه تلویزیونی دیشب وزیر پست و تلگراف که ضمن آن اعلام شدحقوق کارکنان مخابرات و پست برابرمیشود،عده‌ای‌ازکارکنان مخابرات به تصوراینکه‌حقوق آنها کاهش خواهد یافت با روزنامه‌اطلاعات‌تماس گرفتند.

خبرنگارما امروزبامهندس اسلامی وزیر پست وتلگراف تماس گرفت . وی گفت که منظور کاهش حقوق های‌بی رویه در شرکت بوده‌است و حقوق کارکنان زحمت‌کش مخابرات بهیچوجه کاهش‌نمی یابد .

جمعیت ایرانی تعاون با فلسطین

از روز دوم‌اسفند ماه امسال جمعیت ایرانی تعاون‌بافلسطین درتهران تاسیس شده است تا کمک های برادرانه مردم‌ایران را با سازمان آزادیبخش فلسطین هماهنگ سازد .

شیخ مصطفی رهنما ، دکتر ابوالفتح وثوق زمانی، سید محمد حسن ابن‌الرضا ، سید محمد کاظم موسایی ، محمد هنریار ، غلام علیرضایی و محمود عربستانی موسسین‌این جمعیت هستند، دفترهای‌موقت این جمعیت در خیابان های فخررازی‌و فردوسی‌قراردارد.

اجتماع صنفی کارکنان

عصر دیروز دهها سردبیر، مفسر ، هنرمند ،گوینده ، کارگردان ، تهیه کننده و.... که بیشتر آنها از چهره های معروف‌رادیو تلویزیون‌هستند در آمفی‌تئاتر این سازمان اجتماعی تشکیل دادند و یک هیئت ۱۳ نفری‌را بمنظوردفاع از منافع صنفی خو دبرگزیدند.

این عده سال هاست‌بصورت «جلسه‌ای،برنامه‌ای و باصطلاح خرید خدمتی » که سنت قدیمی رادیو تلویزیون است کارمی کنند و در پنج سال گذشته‌که سازمان باستخدام افرادجدید «بطور رسمی» اقدام‌کرد وضع آنها بدلیل اتکاء شان‌بمهارت و هنرشان تغییری نیافت ،ولی اینک خواستار تامین شغلی خود هستند .

اغلب این عده پنجماه است که دستمزدی از سازمان‌رادیو تلویزیون دریافت نداشته‌اند حال آنکه پاره‌ای از آنهابیشتر از ۲۰ سال است که در این سازمان‌خدمت مداوم‌داشته‌اند.

بسیج برای بدام انداختن سپهبد پالیزیان

باپیروزی انقلاب اسلامی ایران، دوره سازندگی فرا رسیده‌است و ویرانیهای افراد ضدمردمی و سرسپردگان رژیم سابق در شهرستانها بسرعت ترمیم دیشود.

دیروزهم چند چهره ضدانقلاب دربرخی شهرها دستگیرشدند.

۸ میلیون تومان موجودی شاه‌سابق در بانک عمران‌شعبه گرگان، از سوی کمیته انقلاب اسلامی این شهر، ضبط شد و از خانه ارتشبد نصیری در عباس‌آباد شهسوار، چند لنگه درو پنجره قدیمی مربوط بمبقاع متبرکه کشف شد!

گزارش خبرنگاران اطلاعات در شهرستانها رادر این زمینه هامی خوانید.

هدف اول

● تبریز- «من هم اکنون مشغول‌مطالعه و برآوردمسایل منطقه هستم و باید خاطرنشان سازم‌که مسئله بازگشت بموضع اداری‌گذشته‌به هیچوجه امکان پذیر نخواهد بود.»

دکتر رحمت‌الله مقدم مراغه‌ای استاندار آذربایجان شرقی‌ضمن بیان مطلب فوق بخبرنگار اطلاعات‌درتبریز افزود: ایجاد یک دستگاه کامل اجرایی در آذربایجان شرقی بمنظور پشتیبانی‌و پیاده کردن نظریات انقلابی‌حکومت موقت اسلامی اولین هدف است.

وی اظهار داشت: البته در اینجا مشکلات زیادی وجود داردکه‌ناشی از احوال‌انقلابی است و حل آن مسلما نیاز به زمان دارد.

استاندار آذربایجان شرقی مشکل اساسی این منطقه را اقدامات‌اجرایی از سوی‌کمیته های متشکله و پاشیده شدن دستگاههای انتظامی دانست و گفت: تا کمیته های موجود رضایت نداده‌و صمیمانه‌نخواهند قدرت را تفویض کنند، این مشکلات حل نخواهد شد.

از سوی دیگر دیروزنمایندگان طبقات مختلف مردم تبریز با استاندار آذربایجان شرقی ملاقات کردند و تعدادی از مدیران کل، روسای سازمان های اداری استان، شهردار تبریز و کادر استانداری برای باز گذاشتن دست استاندار در امور جاری، استعفای خود راتسلیم کردند. قریب بیکهزار تن از سربازان فراری نقاط مختلف کشور، ضمن مراجعه به استاندار آذربایجان شرقی آمادگی خود را جهت خدمت در سرباز خانه ها اعلام‌داشتند و درخواست کردند خدمت آنان باتوجه به بومی بودن در منطقه آذربایجان، در این منطقه ادامه یابد.

★ **گروهی از کارگران بیکار واخراجی دارخانجات تبریزپس از اجتماعی در باغ گلستان‌این شهر، در حالیکه گروههایی از فدائیان خلق و پیشگام، همراهیشان می کردند در یک قطعنامه ۹ماده‌ای خواستار بازگشت مجدد بکار شدند.**

● حضرت آیت‌الله قاضی طباطبایی نماینده امام خمینی‌در تبریزاعلام داشت دربی‌دستگیری احمدمقدم و حمید خیر خواه دو تن از مامورین شهربانی، هرکس از آنان شکایتی دارد تسلیم کمیته مرکزی تبریزکند.

ایشان خبر یکی از روزنامه ها مبنی بر عدم شرکت تجار فرش در کمک به نیازمندان نهضت انقلابی ایران را تکذیب کرد.

ضبط موجودی شاه

● گرگان - از سوی کمیته موقت انقلاب اسلامی گرگان ۸۰ میلیون ریال موجودی‌حساب اختصاصی شاه سابق در بانک عمران شعبه این شهر ضبط شد و دفاتر مخصوص املاک شاه مخلوع دراختیار کمیته قرار گرفت.

گرگان تنها شهر ایران بود که شاه سابق در آن نماینده مخصوص داشت و سرلشگر مزین نماینده سابق وی هزاران‌هکتار زمین‌های مزروعی کشاورزان را به زور غصب کرده بود و دوباره بنام شاه به آنان می فروخت.

سرلشگر مزین هم اینک با خارج کردن میلیاردهاتومان ارز، به اتفاق پسرش در سوئیس به سر میبرد.

● شیخ حسن مهدوی سردفتر اسناد رسمی، قنبر صیفی‌دبیر دبیرستانهاو حاج قربان معیری سرپرست گورستان امامزاده عبداله گرگان به اتهام همکاری با ساواک‌بدستور کمیته‌انقلاب اسلامی شهرستان گرگان دستگیر شدند.

ما پشتیبانی نکرده‌ایم

● قهرمانشهر- کارکنان و دانشجویان دانشسرای راهنمایی تحصیلی قهرمانشهر، در نامه‌ای که‌به روزنامه اطلاعات فرستاده‌اند نوشته‌اند آنها پشتیبانی خود را از خواستهای کردها درباره خودمختاری کردستان اعلام نکرده‌اند.

در جستجوی سپهبد پالیزیان

● قهرمانشهر - جمعه گذشته عده‌ای در مقابل دادگستری‌قهرمانشهرشروع به هرج و مرج کردندکه با دخالت عملیاتی کمیته انقلاب اسلامی این شهر، ۱۵ نفر از آنان دستگیر شدند و بقیه فرار کردند.

از سوی دیگر از طرف کمیته شماره ۲ انقلاب اسلامی قهرمانشهر، چند گروه مجاهد و پاسدار به مناطقی که احتمال مخفی شدن‌سپهبد پالیزیان‌استاندار رژیم قبلی میرود، اعزام شدند.یک گروه ازمجاهدین اصفهان نیز برای دستگیری عده‌ای از عوامل کشتارمردم این شهر، به قهرمانشهر آمد.

● ۱۷ دستگاه از منازل سازمانی در منطقه ششم بهمن قهرمانشهر متعلق به عوامل ساواک به تصرف گروهی از کارمندان دولت درآمد.

ستاد عملیاتی کمیته اسلامی قهرمانشهربه تصرف‌کنندگان ۴۸ ساعت فرصت دادتاخانه های مذکور را تخلیه کنندتا دراختیار کارمندان واجد شرایط گذاشته شود.

★ **بندر انزلی - یکمیلیون متر مربع زمین واقع در طالب آباد از توابع انزلی که متعلق به ارتشبد معدوم نصیری‌بود،توسط‌مجاهدین کمیته اسلامی «غازیان»کشف شد و به تصرف‌کمیته‌درآمد.**

● کنگان - حدود یکهزار نفر از ساکنان بندر کنگان در مسجد جامع این شهر، به سخنرانی آقای حاج‌شیخ عباس عاشوری، گوش فرادادند.

● تفرش - در پی انحلال انجمن های شهرو شهرستان و شورای داوری «غلام - حسین قربانی شهردارتفرش، از سمت خود استعفا کردو بلافاصله کمیته‌انقلاب‌اسلامی او را در پست خود ابقا کرد.

آزادی ۲ افسر

● کمیته انقلاب اسلامی شهر ری ستوان جلیل کیانوشفر و ستوان‌مجید برزین را که‌درمراغه‌دستگیر شده بودند، بی‌گناه‌شناخت و هر دو آنها را آزادکرد.

★ **قزوین - کمیته انقلاب امام خمینی در قزوین با انتشار اطلاعیه‌ای‌ضمن‌دادن هشدار به کلیه محتکرین ارزاق عمومی در این شهر اعلام کرد که اگر چنانچه این عده سودجو باز بخواهند به اعمال خلاف شرع خودملت را چپاول کنند، کمیته راسا اقدام به توزیع موادمصرفی‌ضروری خواهد کرد.**

غبارروبی ضریح

● مشهد - در پی اخراج ۴۰۰ نفر از کارکنان‌آستان قدس رضوی که بدستور دربار‌رژیم سابق در این آستان‌کارمی‌کردند،سرپرست آستان قدس رضوی اعلام کرد که حقوق کارگران و افرادی که بین ۶ هزار تا ۸ هزار ریال است به ۱۵ هزار ریال افزایش می‌یابد.

● بعد از ظهر دیروزگروه کثیری از دانش‌آموزان‌دختر و پسر مدارس مشهد در دبیرستان دکتر شریعتی اجتماع کردند و به سخنرانی مادر رضائی ها گوش فرادادند.

قبل از ظهر دیروز آئین غبار روبی از ضریح مطهر حضرت رضا (ع) پس از ۴ ماه تاخیر، طی مراسمی انجام شد.

جلوگیری ازورود به کارخانه

● گروهی از کارکنان و سرپرستان قسمتهای‌فنی‌کارخانه ماشین سازی اراک‌ضمن مراجعه به روزنامه اطلاعات، گفتند، روز بیست‌وهشتم بهمن ماه، شورای انتخابی کارکنان کارخانه با انتشار اسامی ۳۷ نفر، از آنان خواست‌تاتعیین تکلیفشان از سوی شورای کارکنان، از حضور در کارخانه خودداری کنند. با اینکه در نامه‌ای ستاد هماهنگ کننده نهضت اسلامی اراک به‌کمیته اسلامی ماشین- سازی اراک نوشته شده است که اسامی تهیه شده هنوز به تائید اکثریت اعضای کمیته نرسیده وبانهایت تعجیل‌توسط گروهی تهیه شده است، اما هنوز از ورودایندعده به‌کارخانه جلوگیری میشود.

● علی‌آبادگرگان -دادگاه اسلامی‌علی‌آباد گرگان‌شخصی بنام عباس مکسی را به اتهام سرقت ضبط‌صوت به ۲۵ضربه شلاق محکوم کرد.

حکم صادره، دیروز باحضور سه هزار نفر از اهالی این‌شهر در فلکه میدان شهرداری اجرا شد و محکوم مجددا بازداشت شد.

اعتراض به مدیرکل

● بوشهر - بدرخواست نماینده امام‌خمینی‌دربندربوشهر یک هیات نیروی هوایی به‌این شهر وارد شد و در جلسه‌ای که در ساختمان استانداری تشکیل گردید، حضور یافت در این‌جلسه مشکلات‌پرسنل نیروی هوایی بندربوشهر مورد بحث قرار گرفت و راه حلهای آن بررسی شد.

● قیومی مدیر کل اداره کل بازرگانی بوشهر پس از یک ماه و نیم غیبت دیروز در محل کارش حضور یافت. حضور وی‌با اعتراض کارمندان اداره بازرگانی مواجه شد و آنان تصمیم گرفتند تابرکناری وی دراستانداری بوشهرمتحصن شوند.

★ **ناخدا سوم میر حسین بنی‌پور فرمانده اسکادران و معاون اول ایستگاه یکم هوا دریای نیروی دریایی بوشهردر مورد خبردستگیری خودتوضیح داد که دستگیری وی اشتباها صورت گرفته و کسانی که‌او را بازداشت کرده‌اند، به‌اشتباه خود پی‌برده‌اند.**

● بدستورکمیته انقلاب‌امام خمینی در بوشهر، نوار مرزی آبهای خلیج فارس به‌کنترل مجاهدین و تکاوران نیروی دریایی این بندر درآمد و عده‌ای که قصدخروج غیرقانونی به‌خارج داشتند دستگیر شدند.

تکاوران دریایی بوشهر اعلام نمودند آماده‌اند در هر نقطه ایران که احتیاج به‌عملیات کماندویی باشد، سریعاعزیمت کنند.

ترمیم خرابیها

● اردبیل - دانش آموزان تعدادی از مدارس اردبیل‌ضمن اجتماعاتی خواستار برکناری روسای مدارس خودشدند. این مدیران به‌همکاری با عمال‌سر سپرده رژیم سابق کشور متهم شده‌اند. براساس گزارش خبرنگار ما از اردبیل اعضای کمیته‌های انقلاب این‌شهرستان با فعالیتهای شبانه‌روزی خود موفق شده‌اند ویرانی‌های این شهر را تاحدی ترمیم کنند.

★ **میانه- بدستور آیت‌الله نیری، تیمورزاده به‌سمت ریاست‌دادگستری میانه‌منصوب شدو آغاز بکار کرد.رزمندگان شهرستان میانه ۲ پاسبان را باتهام فعالیتهای ضد انقلابی دستگیر کردند اینو آیت سلیمان و بشیر پیری نامدارند.**

فرمانداران انقلاب

● رشت - از سوی استانداری گیلان: حسن علیزاده به‌سمت سرپرست فرمانداری رودسر، محمود صابر همیشگی به‌سمت سرپرست فرمانداری لنگرود، آذر هوشنگ به‌سمت سرپرست اداره‌کل آموزش و پرورش گیلان و ابوالقاسم حسین‌جانی به‌سمت فرماندار انزلی منصوب شدند.

★ **بندرعباس - بدستور دکتر گرجی استاندار جدید استان هرمزگان به‌متقاضیان‌آب در بندرعباس انشعاب داده می- شود. در بندرعباس متقاضیانی که از ۷ سال پیش در نوبت انشعاب قرار داشتند مقابل سازمان آب اجتماع کردند. و خواستار تامین آب آشامیدنی منازل خود شدند.**

یک نفر صد شاکی پیدا کرد

● شیراز - پورپرویز مدیر کل اسبق آموزش و پرورش فارس و رئیس سازمان شاهنشاهی خدمات اجتماعی سابق شیرازتوسط رزمندگان انقلابی این شهر دستگیر شد.

بدنبال انتقال سرگرد طوطیان رئیس‌سابق‌کلانتری ۶ شیرازبه این شهر که در اصفهان دستگیر شده بود، بیش از یکصد شکایت از سوی مردم شیراز علیه وی تسلیم کمیته انتظامات انقلاب اسلامی این شهر شد. دمامور ساواک‌فارس نیز خود را به کمیته تحقیق انقلاب اسلامی شیرازمعرفی کردند و مورد بازجوئی قرار گرفتند.

● ساری - انجمن اسلامی دانش‌آموزان‌دبیرستان «۱۵ خرداد» ساری طی نامه‌ای ضمن اعلام همبستگی با دولت بازرگان وکابینه‌اش سیاست صادق قطب‌زاده را در تلویزیون پذیرفته و اختلافات با او را توطئه‌ای از جانب امپریالیسم جهانی دانستند.

● عباس‌آباد شهسوار- هنگام ضبط اموال و املاک ارتشبد نصیری، توسط افراد کمیته اسلامی در عباس‌آباد شهسوار تعدادی در وپنجره قدیمی بقاع که جزو عتیقه‌هاست و ارزش فراوانی دارد در منزل او بدست آمد که بلافاصله به مسجد جامع عباس‌آباد تحویل گردید.

● قاین - سید حمزه نوربخش، یکی از اهالی سرشناس قاین است به سمت رئیس مخابرات و تلفن‌این شهر منصوب شد.

● بهبهان - ستوان یکم «عباسقلی داودی» که متهم به کشتار مردم بهبهان‌است پس از دستگیری توسط رزمندگان انقلاب در شیراز، به کمیته انقلاب اسلامی بهبهان تحویل گردید. این متهم دو ماه قبل بوسیله گروهمجاهدین «منصورون» ترور شد و در بیمارستان جندیشاپور اهواز بستری شد، اما بعد از مداوا فرار کرده و به شیراز گریخته بود.

محاکمه چهره های ضد مردمی

● اراک - در دو روز گذشته، عده‌ای از افراد ضد انقلابی در اراک تحت محاکمه قرار گرفتند.

این افراد عبارتند از: محمود یزدانی - محمدتقی محمودی - صفرعلی‌خانقائی صفرعلی آسترکی- حاج‌علی گودرزی - علی ترکان - حسین بهاری - حسین عبداللهی- محمود مشهدی- محمد باقری - حسن عزیز آبادی -روح‌الله کیان‌نژاد - هدایت‌الله شیخ‌الاسلامی باقر محبی انجدانی و حبیب‌الله واعظی.

سید محمد سیفزاده قاضی دادگاه انقلابی اراک در مورد متهمین مذکور گفت: بزودی دلایل جرم نامبردگان گردآوری و چگونگی اتهامات آنان در دادگاه انقلاب رسیدگی خواهد شد.

● نیشابور - کمیته انقلاب اسلامی نیشابور با صدور اولین اعلامیه خود متذکر شده است که تابحال عده‌ای از مقامات محلی و مامورین انتظامی سابق این شهر دستگیر شده‌اند. ازجمله «محمدامین‌فرماندار سابق نیشابور» «محمد شریف محسنی» شهردار سابق- «سروان جلال نیر» افسر آگاهی - «علی اکبر عاطفی» مامور شهربانی - «سید حسین حسینی» مامور شهربانی و «استوار قریش» رئیس سابق پاسگاه ژاندارمری قدمگاه.

۳ روز عزا

● اشنویه - به مناسبت درگذشت ملامصطفی بارزانی شورای انقلاب‌اشنویه بمدت ۳ روز در این منطقه اعلام عزاداری کرد و بدنبال آن کلیه ادارات، مدارس ومغازه های بازار و شهر تعطیل‌شد.

● اصفهان- کمیته انقلاب اسلامی اصفهان اعلام کرد: «منوچهر شوکت صدری» کلاهبردار معروف که نیز از عمال و وابستگان رژیم‌گذشته بود دستگیر شده وهرکسی از او شکایتی دارد، میتواند شکایت‌خودرا تسلیم‌این‌کمیته کند.

به گفته این کمیته منوچهر شوکت صدری به اتکاء دوستی با غلامرضا پهلوی دست به جنایات زیادی زده است.

شاه سابق برای خود مقبره ۴ میلیارد تومانی میساخت

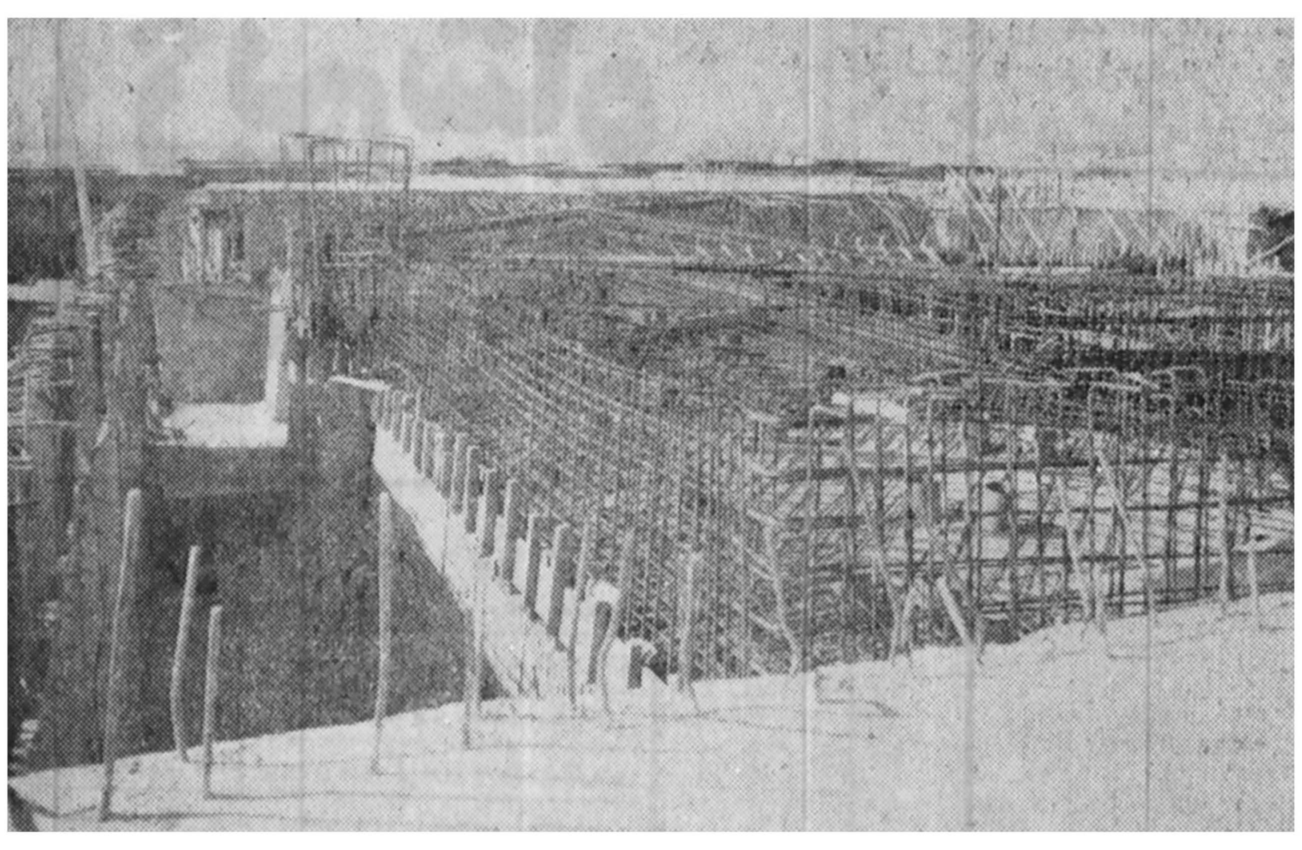

این عکس اسکلت مقبره‌مجلل شاه سابق راکه در زیر زمین‌ساخته شده است، نشان می دهد.

شیراز - خبرنگار اطلاعات

مشخصات تازه‌ای از ۸آرامگاه خانوادگی خاندان پهلوی که قرار بود درجوار آرامگاه کورش ساخته‌شود، فاش گردید.

بدنبال خبر دیروز روزنامه درمورد کشف بنای عظیم وباشکوهی که گفته شد شاه سابق برای آرامگاه خود در منطقه پاسارگاد واقع در ۸۰ کیلومتری شیراز ساخته است، گروهی از اعضای کمیته انقلاب اسلامی شیراز به محل اعزام شدند.

سروان مهندس اصغر کریمی (سرپرست‌گروه اعزامی) ضمن ارائه نقشه‌های جامعی درمورد ساختمان موزه و آرامگاه شاه سابق گفت که احتمالا درگسترش بعدی این طرح، مقبره‌های دیگری جهت دیگراعضای خانواده‌پهلوی پیش‌بینی شده بوده است.

قرار بود آرامگاه شاه سابق و خانواده‌اش راشرکت «کیهان» به پیمانکاری مهندس شورایی وبا طراحی‌مهندس امانت (طراح میدان آزادی) و [illegible] خاوری که هردو معتقد به‌یکی از فرقه‌های مذهبی غیررسمی هستند، زیرنظر وزارت فرهنگ و هنر، بسازد.

برای ساختن آرامگاه شاه سابق و خاندانش ۵۵ هزار متر مربع زمین ازروستائیان غصب شده بدون‌آنکه بابت ان مبلغی به‌آنان پرداخت شود.

زیربنای مقبره اصلی شاه سابق ۵۲۶۳ مترمربع‌است ودر جنوب ساختمان اصلی مقبره، ساختمان سرد خانه بزرگی قرار دارد. کارخانه سنگبری بزرگی در قسمت غربی مقبره قرار دارد و مجهز به‌دستگاههای برش‌سنگ «گرانیت»- یکی از گران‌قیمت‌ترین سنگ‌های دنیا است.

حدود یکهزار مترمربع جهت پایه‌گذاری ساختمان مقبره خاکبرداری شده وکانالی به‌عمق ۱۰متر، عرض ۷ متر وطول یکصدمترجهت زه‌کشی آبهای زیرزمینی‌احداث شده وچند موتور پمپ قوی آبهای داخل کانال را از محل خارج می‌کند.

فاصله کف مقبره تازیر سقف ۷متر و۸۰ سانتیمتر است وفقط قسمتی از پشت‌بام مقبره اصلی به‌ارتفاع یک متر جهت دریافت نور از سطح زمین بیرون است و خود مقبره دردل زمین جای دارد. باالهام ازمسجد «ایاصوفیا» در ترکیه، قرار بود بوسیله منشورهای انکسارنور به‌کلیه نقاط مقبره نور رسانده شود.

شباهت با مقبره کورش

نمای کلی مقبره به‌قبر کورش شباهت زیادی دارد و این نشان می‌دهد که شاه سابق میخواسته حتی‌ازحیث آرامگاه نیز باشاهان هخامنشی برابری کند!

هزینه ساختمان اصلی مقبره یک میلیارد تومان‌ذکر شده‌که باتوجه به‌سه برابر این هزینه جهت محوطه‌سازی ودیگر ساختمان‌های اطراف مقبره، جمعا ۴میلیارد تومان هزینه برآورد شده است.

جالب اینجاست‌که دربنای این مقبره کمتر از مصالح ایرانی استفاده شده وبجای آن از سیمان، شن، ماسه و ریگ‌های گران‌قیمت وارده از کشور ژاپن بهره‌گیری شده است!

ساختمان مقبره سه طبقه در زیرزمین دارد و دیوار اصلی آن بازاویه ۲۰ درجه به‌شکل مخروط بالامی‌آید وشبیه اهرام مصر ومقبره کورش است.

به‌گفته مهندس کریمی، ساختمان مقبره شاه سابق بابنای باستانی تخت جمشید برابری می‌کند.

شرکت تهمیر
ترخیص کالا از گمرکات تهران‌در اسرع وقت
۸۵۲۹۴۸

آگهی دعوت مجمع عمومی عادی (بطور فوق‌العاده)شرکت سهامی خاص ساختمان های کشوری

ساختمان های کشوری شرکت سهامی خاص از کلیه سهامداران شرکت دعوت مینماید که‌روز چهارشنبه هشتم فروردینماه ۱۳۵۸ ساعت ۱۰ صبح‌دردفتر شرکت واقع در خیابان شاهرضا کوچه فتوحی شماره ۶ حضور بهمرسانند.

دستور جلسه:
۱- انتخاب اعضاء اصلی و علی‌البدل هیئت مدیره و مدیر عامل.
۲- مذاکره واتخاذ تصمیم درمورد سایر اموجاری شرکت.
بازرس قانونی ساختمان های کشوری - شرکت سهامی خاص.

عباس امیر سالاری
آ-۱۱۹۲۹

آگهی دعوت بستانکاران

شرکت سهامی خاص خط کشتیرانی هامبورگ میدل‌ایست ایران ثبت‌شده بشماره ۱۳۲۷ر۷ بموجب‌آگهی شماره ۲۲۴۰۴ر۶ ۱۳۵۶ر۸ر۱۵ اداره کل ثبت شرکت ها و مالکیت صنعتی منحل گردیده است ومدیر تصفیه درصدد تقسیم دارائی شرکت میباشد، لذا بدینوسیله باطلاع کلیه افراد میرساند که‌چنانچه مدرکی دال بربستانکاری خودداز شرکت دارند به‌آدرس‌خیابان روزولت سمراه بلوار خیابان کریمخان‌زند ساختمان اقدام طبقه دوم مراجعه نمایند وارائه نمایند این اطلاعیه مستندا بماده ۲۲۵ قانون اصلاح قسمتی از قانون تجارت مصوب اسفند ماه ۱۳۴۷ سه‌بار دروزنامه رسمی‌و سه‌بار درروزنامه کثیرالانتشار اطلاعات اعلام میگردد.
مدیر تصفیه شرکت سهامی خاص‌کشتیرانی هامبورگ میدل‌ایست‌لاین شهاب آزما
آ-۱۱۹۴۱

استخدام ماشین نویس
یکنفر ماشین‌نویس فارسی و لاتین آشنا به زبان انگلیسی مورد نیازمیباشد.
داوطلبین همه روزه از ساعت ۷٫۵ الی ۱۷ به خیابان بلوار الیزابت خیابان هما کوچه هفتم پلاک ۹۳ مراجعه فرمایند.

برای همکاری بیشتر بامردم
بوتیک عالیجناب حراج خود را بمدت ۱۰ روز اعلام میدارد
نشانی:خیابان‌شاه‌عباس شمالی -شماره۱۶۳
۹٫۳۰ الی ۶ عصر

دعوت ازشرکتهای ساختمانی فاقد درجه‌بندی سازمان برنامه وبودجه

بدینوسیله از مدیران یا نمایندگان کلیه شرکتهای ساختمانی که به‌ثبت رسیده و تاکنون موفق به‌اخذ درجه‌بندی از سازمان برنامه و بودجه سرتاسری کشورنگردیده‌اند، دعوت میشود که به‌منظور احقاق حقوق از دست رفته و مبارزه باحق‌کشی‌های گذشته ساعت ۹ صبح روز یکشنبه ۱۳ اسفند ماه جاری در جلسه‌ای که به همین منظور در آدرس ذیل تشکیل میگردد شرکت فرمایند تاپس از مشاوره تصمیمات لازم اتخاذ گردد.
نشانی: خیابان سزاوار ساختمان شماره ۱۱۱ دفتر شرکت ساختمانی تالو تلفن ۶۶۱۴۵۲- ۶۶۷۳۹۴
آ-۱۹۸۷۳

دعوت از وارد کنندگان کالا- دولت

ازکلیه صاحبان کالا که‌اجناسشان در بنادر بیگانه تخلیه شده ویا در شرف تخلیه است دعوت میشود جهت حل این مشکل درساعت ۴بعد از ظهر روز دوشنبه ۱۴اسفند دراتاق بازرگانی حضور بهمرسانند. از وزارت دارائی- گمرک وبندر - وزارت بازرگانی و شرکت های کشتیرانی تقاضا میشود توسط نمایندگان خود در این جلسه شرکت نمایند.
از طرف گروهی از صاحبان کالا
آ-۱۲۰۷۵

لایحه دفاعی دکتر مصدق از نفت در زندان زرهی
نوشته: حسن‌صدر

روزنامه آتشبار
دوره کامل و سه‌تم سال ۱۳۳۲ هفتنامه آتشبار بقیمت خوب خریداری میشود.
دارندگان چنانچه مایل بفروش هم نباشند لطفا برای مدت کوتاهی بامانت بدهند.
ازساعت نه‌صبح تایک بعدازظهر بمتلفن ۶۲۶۶۵۴مراجعه فرمایند.
هفته‌نامه آتشبار

ELECTRONIC SPHYG MOMANOMETER
فشار خون سنج الکترونیکی بسیار دقیق و کاملا سهل‌الاستعمال که حتی‌اشخاص عادی می توانند برای تعیین فشار خون‌خوداز‌ان استفاده نمایند به مقدار کافی وارد گردیده جهت کسب هر نوع اطلاع باتلفن ۸۲۶۶۵۷ در ساعات اداری تماس حاصل نمائید.

درباره فراموشخانه و فراماسونری‌درایران

دزدان آثار نویسندگان و مولفان زحمتکش کمتر از دزدان وراهزنان اموال‌عمومی نیستند. اخیرا یک وپاچند تن‌سودجوی بی‌دین و خدانشناس از موقعیت سوء استفاده نموده بمچاپ غیرمجاز کتاب فراموشخانه جلد سوم که من برای تالیف وتدوین دوره‌آن سالها عمرو جوانی خودرا درراه آن صرف نموده وپس‌از انتشار هم سالها توسط مامورات و عوامل اختناق بزندان افتادم ودربدری کشیدم پرداخته‌اند. هرچند بوسیله دادگستری درصدد تحقیق و روشن شدن قضیه ودستگیری سارق آثارم شده‌ام از تمام جوانان دانشجو و نویسندگان و مترجمان و شاعران و ناشران و کتابفروشان باوجدان و درست اندیش ایران میخواهم که‌این کتاب را درهر کتابفروشی و بایساط کتاب فروشی درتهران و شهرستان ها ملاحظه فرمودند برای کمک به اینجانب به تلفن های ۹۸۰۷۱۶ و ۹۸۰۸۱۴ اطلاع‌دهند.

بانشکر-اسماعیل رائین

مشخصات کتاب دزدی شده و غیر مجاز بشرح زیر است.

کاغذ سفید ۶۰ گرمی وجلد مقوای کارتی بدون لب برگردان و چاپ بسیار کثیف و بهای ۸۰۰ ریال و شماره ثبت قلابی کتابخانه ملی ۱۲۴۸ مورخ ۲۴ر۱۱ر۴۷ و بدون نام ناشر و چاپخانه.

بسم‌الله‌الرحمن‌الرحیم

اینجانب داریوش همیوی شهمیرزادی باتفاق خانواده‌ام که بهائی بودیم پس ازتحقیقات کامل به قبول‌دیانت مقدس‌اسلام ومذهب حقه جعفری مفتخر گردیده‌ایم بدینوسیله تشرف خود را اعلام میداریم.

اکبر شیرزاده فرزند مرشد ۱۷ ساله محصل شماره تلفن ۳۱۹۱۲۹ تاریخ ۱۷ر۱۱ر۵۷ گم شده است از کسانی که اطلاع دارند باین شماره‌تلفن اطلاع دهند ۳۱۹۱۲۹ شرکت جی- وی- سی به سعید شیرزاده.

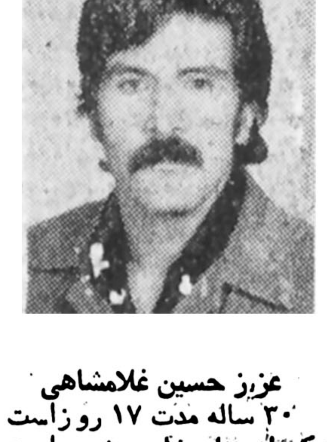

عزیز حسین غلامشاهی ۳۰ ساله مدت ۱۷ روزاست که ازمنزل خارج شده است از کسانی که از نامبرده اطلاعی‌دارندباتلفن ۳۴۱۱۷۳ تماس بگیرند.
آ-۱۱۸۵۹

نقی‌صبحانی فرزند محمدنبی مدت ۳ ماه است از منزل خارج شده تابحال مراجعت نکرده است خواهشمندم هر کس از او خبری دارد به شماره - ۳۴۵۵۵۹ آقای احمدی‌خبردادمتاخانواده‌اش را از نگرانی درآرد.
متشکرم - محمد نبی

بنام خدا
ناشر کتاب:
اخبار مصور انقلاب ایران
از تمام عکاسان حرفه‌ای وآماتوردعوت میکند:

سازمان انتشارات ۱۷ شهریور کتاب نفیس، مستند، جامع و جالبی ازوقایع ۱۷ شهریور جاری ببعد محتوی‌صد ها عکس چهاررنگ سیاه و سفید بصورت مصوربا زیرنویس فارسی و انگلیسی درزیر چاپ دارد وبرای اینکه این‌مجموعه تاریخی و گرانبها زیباتر وهرچه کم‌نقصتر باشد بدین وسیله ازتمام کسانیکه از تظاهرات - راهپیمائی ها- درگیر های مسلحانه و فتح‌نقاط حساس در سطح کشور فیلم گرفته‌اند تقاضا میشود مارا یاری دهند وتصاویر - فیلم ها -اسلاید های مربوط به‌حوادث ۶ ماهه‌ی اخیر را برای ماارسال دارند تادراین مهم‌مهم سزایی از نظر معنوی و روحانی داشته باشد بدیهی است دراین کتاب ابتکاری و بی‌نظیر که بهترین یادبود خواهد بود نام عکاسان درصورت تمایل چاپ خواهد شد.

همچنین باعرض همدردی عمیق‌به: خانواده های داغدار شهدا و مجاهدین

ازتمام قشرهای ایرانی خواهشمندیم عکس وبیوگرافی کسانی را کبه نوعی دراین دوره انقلاب شهید شده‌اندبا ذکر تاریخ - محل و چگونگی شهادت همراه باتائید یکی از کمیته ها مدارک خواسته شده را ارسال فرمائید تا در کتاب اخبار مصور انقلاب همراه باسایر عکس‌های تظاهرات وکشتار ها‌بچاپ برسد.

پیشاپیش ازهمکاری هموطنان ارجمند سپاسگزاریم
برای کسب‌اطلاع بیشترمیتوانید همه‌روزه‌جزایام تعطیل ازساعت ۸تا۱۷ با تلفنهای ۳-۸۹۸۶۹۲ و یانشانی: بین هتل ویکتوریا و سینما امپایر کوچه کاشانی -شماره ۲۸ طبقه اول تماس حاصل فرمائید -متشکریم
آ-۱۲۰۳۵

بسمه‌تعالی
جناب آقای قطب زاده سرپرست محترم سازمان رادیو وتلویزیون

محترما بعرض میرساند ضمن اظهارخوشبختی ازاین‌که در راس بزرگ شبکه ارتباط جمعی ملت یک‌فردبرجسته ومورد نظر رهبر عظیم‌الشان جنبش حضرت امام خمینی همچون حضرتعالی قرار گرفته‌اید وبنادارید که‌صدای‌ملت رادراستخدام خود ملت درآورید باتوجه باین‌که اکثریت ملت ایران‌مسلمان و شیعه هستند وانقلاب ملت هم تنهاباجهت اسلامی بودنش‌به پیروزی نائل گردیده سزاوار است درجهت بخشی آرمانهای اسلامی و مذهبی‌ملت عطف توجه بیشتری مبذول فرمائید و رادیو تلویزیون ایران تنها رادیو تلویزیون انقلابی نباشد- بلکه رادیو تلویزیون انقلابی و اسلامی باشد وازاجرای برنامه هائی که برحسب فتاوی مراجع عالیقدر شیعه خلاف مذهب و حرام است خودداری شودو در مقابل‌برنامه های اسلامی بیشتری دراختیار شنوندگان و بینندگان بوسیله گویندگان مذهبی قرار گیرد.

جناب آقای قطبزاده عموم ملت مسلمان ایران بویژه‌ما اهالی متدین وطبقه رنجبر جنوب‌شهر که‌در سازندگی انقلاب نقش‌مهمی داشته‌ایم نمیتوانیم تحمل‌کنیم که‌در رادیوتلویزیون از دست استعمار نجات یافته صدای زبان ملت «دانشمندمحترم جناب آقای فلسفی» طنین نیاندازد واز برنامه های این مغز متفکر و زبان رسای شیعه که‌مدتها با نیروی رژیم طاغوتی پهلوی خاموش شده بود ما استفاده نکنیم.

دراین موقعیتی که اقلیت های ناچیز بخود حق‌میدهند که بر عموم وسائل ارتباط جمعی مملکت دست یابند ماکه اکثریت‌این مملکت راتشکیل میدهیم چرانباید بخواست‌مشروع دینی و مذهبی‌خودبرسیم.

درانتظار بذل توجه بیشتر
اهالی جنوب شرق تهران
آ-۱۱۹۹۳

آپارتمان دوخوابه
پهلوی مقابل پارک شاهنشاهی سابق کوی شناسا پلاک ۴۶ باتلفن و گاز شهری و سیصد تومان وام بانکی ششصد و پنجاه تومان.
آ-۱۹۲۷۰

عکس فوق مریم فرجی‌فرزند علی اکبر ۱۶ ساله خانه‌دار مدت ۴۹ روز استکه‌ازمنزل خارج‌گشته‌و تاکنون‌مراجعت ننموده است هرکس اطلاعی از وی دارد خیابان خزانه- چهارراه بلورسازی خیابان آزادمرد کوچه ایران‌دوست کوچه شریعتی پلاک ۲۰ یا بتلفن ۵۵۹۷۱۷ اطلاع دهند و خانواده‌ای را از نگرانی بدر آورند.
آ-۱۱۸۱۱

«همه سرسپردگان حفظ منافع استعماری توجه کنند»

در صفحه دوم روزنامه اطلاعات‌مورخه ۲ر۱۲ر۵۷ پیام وکلای‌دادگستری‌فرانسوی عضو کنفدراسیون قهرمانان تاریخی‌دفاع از حقوق بشر امام خمینی چاپ‌گردیده که در آن از امام خواسته‌اند که بمنظور احترام به حقوق بشر از هرنوع‌دادرسی شتابزده بپرهیزند و به متهمین‌ومجرمین‌فرصت هرگونه دفاعی را بدهند، ظاهرا مطلب فریبنده و صحیحی‌راعنوان‌کرده‌اند و خواننده اگر از سیاستهای استعماری امپریالیستی شرق و غرب و چپ‌راست، اطلاع صحیحی نداشته باشد، آنرا تائید میکند، باوجودیکه من از ۲۲ سال قبل عضو انجمن اسلامی در ایران هستم و تاحدی به مکتبها و مرامهای موجود آشنائی دارم اما ماهیت این کنفدراسیون موسوم به قهرمانان تاریخی دفاع‌ازحقوق‌بشر را نمی‌شناسم لذا تنها بذکریک‌مطلب در پاسخ این پیام بسنده میکنم وقضاوت را باهل علم و خوانندگان ارجمند می سپارم. آیا اعضاء این جمعیت که خوداز وکلا و حقوقدانان هستنددر سالهای متمادی گذشته که رژیم فاشیستی‌وپوسیده‌متظاهر هزاران جوان و دانشجو و استاد و دانشمند و متفکر وخداپرست‌ومیهن‌دوست را بجرمهای واهی و پوچ واتهامات کتاب‌خوانی و آزادی‌خواهی تحت شکنجه‌های غیر انسانی قرار داده و بسیاری از آنان‌را در کوره‌های‌آدم‌پزی و با رگبار مسلسل کشتند. شما هنوز موجودیت کنفدراسیون خود را اعلام‌ننموده بودید؟ و آیا شماکه بنابروظیفه‌ای که تحت نام جمعیت خود بعهده دارید از اینهمه ظلم و ستم و بی‌عدالتی‌وبی‌وجدانی بی‌خبر بودید، و آیا در همین چند ماه‌گذشته بخاطر دهها هزار شهید مجاهدکه در اکثر رنقاط ایران‌بدست جلادان بی‌دین‌و ایمان انجام میشد چنین پیامهائی‌برای دولتهای غیر ملی‌و رژیم غصبی‌فرستادید؟ که اکنون‌بخاطر تیرباران چهار تا ده نفر جانی شناخته شده که معدوم شده‌اند و احیانا یکهزار نفر دیگر از این‌قبیل‌فاسدین و خائنین که درآینده تیرباران خواهندشد دایه مهربانتر از مادر شده‌اید و به‌رهبران ملی و مذهبی ما، توصیه‌هائی میفرستید‌که در دادرسی عجله‌نکنند) مگرشمامعنای دادگاههای انقلابی را نمیدانید و اطلاع ندارید که این دادگاههای خلقی از ویژگیهای خاصی از جمله سرعت‌وشدت برخوردارند و مهمتر از همه مگرنمیدانید که حتی در همین دادگاههای انقلابی نیز تحت نظر امام و با شرکت برجسته‌ترین کارشناسان حقوقی و قضائی و مذهبی‌و سیاسی تا جرم کسی بمعنی واقعی ثابت نگردد حکمی درباره آنها صادرنمیشود؟ پس بگذارید عدالت در جامعه سریع‌اجرا گردد، گرچه شما و هیچ بیگانه دیگری‌نمیتواند جلوی این اجرای عدالت را بگیرد چه بسا بسیاری از احکام اگر‌بموقع اجرا نگردد بمصداق (نوشدارو پس از مرگ بیمار) فاصله زمانی حاصله‌پایه و میزان عدالت را سست میکند.

رشت- دکتر سیدابوالفضل احمدپناه
آ- ۶۹۱۵

رژیم شاه از جنازه مصدق هم می‌ترسید!

گفت وگوی روزنامه اطلاعات با حضرت ایت‌الله حاج سیدرضا موسوی زنجانی، بنیانگزار «نهضت مقاومت ملی» ویار همیشگی دکتر محمدمصدق

محسن میرزائی

فرصتی پیش آمد تابا روحانی مبارز آیت‌الله حاج سید رضا موسوی زنجانی ، موسس و رهبر سازمان «نهضت مقاومتملی» گفتگوئی داشته باشم ـ البته نه با سمت یک گزارشگر و نه‌بصورت یک مصاحبه‌مطبوعاتی بلکه بصورت گفتگوئی میان مرید و مراد یا یک شاگرد و استاد در کنار کرسی بساط چای و سماور آماده است. آیت‌الله عادت دارند از مهمانان ، شخصا پذیرائی کنندو برای آنها چای بریزند ، از گذشته ها صحبت میکنیم . از خفقان بعد از کودتای ۲۸ مرداد ، از تاسیس «نهضت مقاومت ملی» در آن روزهای تاریک و سیاه ، از دکتر محمد مصدق ، از دکتر حسین فاطمی ،واز گذشته های دورتر ، از عالم ربانی حاجی شیخ عبدالکریم حائری یزدی و ... خاطرات تلخ وشیرین بسیار که شنیدنش برای خوانندگان بیکمان سرشارازدنیائی خاطره وهیجان است . گفتوگو را آغاز میکنیم :

دکتر مصدق ، در سال های اقامت اجباری در احمدآباد ، حتی اجازه نداشت در بیابان های اطراف دهکده قدم بزند . بنابراین‌تنها سرگرمی‌اورسیدگی به امور کشاورزی و مطالعه‌و قدم زدن در محوطه قلعه‌بود. دراین عکس ، مصدق به ایران می‌اندیشد و براهی که ناتمام ماند .... این‌عکس ،چهار روز پیش‌از مرگ مصدق گرفته شده است .

ـ شنیده‌ام که شما جزء معدود کسانی بودید که شادروان مصدق را به خاک سپردیدو حتی شنیده‌ام شما بودید که برجنازه این مرد بزرگ نمازگزاردید ، آیا شنیده های من صحت دارد ؟

● بله همینطور است ،بمن اطلاع دادند که حال دکتر مصدق وخیم است ، قصدکردم که از آن مرحوم عیادت کنم، البته گمان نمیکردم که این آخرین دیدار باشد . گفتند اجازه نمیدهند . گفتم‌اشکالی ندارد میرویم اگر اجازه‌ندادند برمیگردیم.با عجله به‌بیمارستان رفتیم، آن مرحوم در حالتی نبود که با من حرف بزند یا کسی را بشناسد . پزشکان امیدی نداشتندو بناچارصحبت از کفن و دفن و مدفن او بمیان آمد . من پیشنهاد کردم، اگر اتفاقی افتاد ، جنازه را در بیمارستان غسل بدهیم و بی سرو صدا ، شبانه در سر قبر آقا که مقبره امام جمعه اسبق تهرانست ، به خاک بسپاریم، این پیشنهاد دو علت داشت: یکی آنکه مرحوم مصدق با خاندان امامی خویشاوندبود و از جهت دفن اشکالی پیش نمی‌آمد ، دیگر اینکه سر قبر آقا وسط شهر بود و من میخواستم قبر دکتر مصدق‌در میان مردم باشد ، بعد دکتر غلامحسین مصدق وصیتنامه را آورد و خواندیم ، معلوم شد طبق‌وصیت ، باید جنازه آن مرحوم در ابن‌بابویه در مزار شهدای سی تیر به خاک سپرده شود. البته اطلاع‌دارید که اجازه‌ندادند ورژیم شاه ، حتی از مرده دکتر مصدق هم وحشت داشتند ! بدین ترتیب در همان احمدآباد که تبعیدگاه او بود جنازه به خاکسپرده شد.

در مراسم تشییع جنازه مراسم خاکسپاری حدود چهل پنجاه نفر بودند که بیشترآنها خویشان‌ومنسوبان آن‌مرحوم بودند ـ از جمله دکتر متین دفتری ـ عده‌ای هم ازدوستان و یاران و همرزمان دکتر مصدق حضور داشتند .

مثلا تا آنجا که بخاطردارم مرحوم کاظمی مهندس‌حسیبی و دکتر سحابی بودند وهمین دکتر سحابی دستها را بالا زده بود و خاک میریخت .

ـ مهندس بازرگان هم بود؟

● ایشان در آن تاریخ زندانی و گرفتار بودند .

ـ با توجه باینکه هنگام درگذشت دکتر مصدق اختناق در اوج بود آیا برای شما از طرف دولت وقت‌مزاحمتی فراهم نشد .

● دولت ها همیشه مزاحم من بودند .

ـ آیا در دورانی که دکتر مصدق در احمد آباد بود با ایشان رابطه داشتید ؟

● بله مکاتبه داشتیم و من گاهی برای ایشان خوراکی و تنقلات میفرستادم . ایشان هم همینطور . مصدق دراحمد آباد زندگی بسیار ساده و محقری داشت . اطاق او پر از دارو بود و شنیدم که این داروها را به دهاتی‌ها میداد و همه آنها مال خودش‌نبود.

ـ «نهضت مقاومت ملی» را در چه تاریخی تاسیس کردید؟

● ۴۸ ساعت‌بعدازکودتای ۲۸ مرداد. چون دیدم تمام آن‌فریادهای «یامرگ بامصدق» بناگاه خاموش‌شدبسیار ناآرام بودم و از ناراحتی خواب نداشتم . تصمیم گرفتم حرکت تازه‌ای بوجود آورم.معاشرت من با مردم محدود بود و رفت و آمد زیادی نداشتم ، نیت خود را بایکنفر از محارم که بدیدن من آمده بود ، در میان گذاشتم و باو تذکردادم که در شرایط فعلی مبارزه سیار دشوار است ، برو و مکر کن اگر خودت را از هر جهت آماده مبارزه دیدی ، برگرد تا دست بکار شویم ، عصر آنروز آمد و آمادگی خود را اعلام کرد ، شدیم دو نفر و او نفر سوم را معرفی کرد شدیم سه نفر ،بلافاصله چند صد هزار تراکت چاپ کردیم و در آن شرایط‌سخت این تراکت ها را سه‌نفری در شهر ریختیم . من تراکت ها را زیر عبا مخفی کرده بودم و حین حرکت ، روی زمین میریختم ، در این تراکت ها نوشته شده بود «نهضت‌ادامه دارد» .

بتدریج عده زیادی بمابپیوستند و در تهران و شهرستان ها شبکه های قدرتمندی پیداکردیم و این شبکه ها اعلامیه ها و نشریه هفتگی «راه مصدق» را مرتبا تکثیر و توزیع میکردند.

در آن روز هاآمادگی مردم بسیار خوب بود، ما برای آزمایش نیروی خود وارزیابی احساسات مردم ، تصمیم‌گرفتیم که روز شانزدهم «همراه همان سال که تقریبا یکماه و نیم از کودتا گذشته بود ، در روز افتتاح مدارس تعطیل عمومی اعلام کنیم . این تعطیل ،بطور بسیار موفقیت آمیزی انجام گرفت در اواخر مهر ماه‌بدنبال موفقیت های چشمگیر «نهضت مقاومت ملی» مقامات‌فرمانداری نظامی که نسبت بمن مشکوک شده بودند ، منزل مرا که همین است کمی‌بیشتر محاصره کردند . ماموران فرمانداری نظامی باینجا حمله کردند و عده‌ای را که آنروز در منزل من بودند توقیف نمودند و بعد خودم‌توقیف شدم ، مرا به شهربانی بردند ، چند روز که گذشت یک شب مرا باطاق فرماندار نظامی بردند ، اوپس از مدتی صحبت و گفتگو و بمیان کشیدن مسائل سیاسی، سرانجام گفت ... خوشوقت هستم که امروز آقا بمنزل تشریف خواهند برد ، آنگاه با عجله در حالی که اطاق را ترک میکرد ، گفت : من کار مختصری دارم الساعه‌برمیگردم او رفت . نیمساعتی که‌گذشت، مردی وارد اطاق شد و با افسری که در همان اطاق‌بود، صحبت کردو باشاره آن‌افسر بسوی من آمد و گفت‌بفرمائید برویم، گفتم کجا ؟ گفت منزل آیت‌الله کاشانی ، گفتم‌خدمت آیت‌الله سلام عرض کنید و بگوئید من توفیق هستم و نمیتوانم بیایم . او گفت‌نیمسار فرماندار نظامی هم خدمت آقا هستند . ایشان هم دستور دادند که بیایم شما را ببرم‌منزل آقا . گفتم نیمسار حق ندارند بغیر از فرمانداری نظامی مرا بجائی احضار کنند . آن مرد رفت . ساعتی گذشت مرا پای تلفن خواستند تلفن از منزل آیت‌الله‌کاشانی بود ، کسی که از طرف ایشان صحبت میکرد گفت آقا منتظرند ، و اضافه کرد تصمیمات سختی‌درباره شما گرفته شده بود ولی آقا با زحمت و اصرار دولترا قانع کرده‌اند که شما آزاد بشوید. گفتم چه تصمیماتی؟ گفت میخواستند شما را به خارک تبعید کنند . گفتم خارک کجاست ؟ گفت جزیره‌ایست در خلیج‌فارس. گفتم مال کدام دولت است؟ گفت مال دولت ایران گفتم چرا آیت‌الله کاشانی بخود آیت‌الله را اینجا آورده است ، سرم را بلند کردم، دیدم فرماندار نظامی است. گفتم همان پدر سوختهای‌که شما به او دستور داده‌اید. ما را به همان اتاقی که قبلا برده بودند ، برگرداندند .

آن شب گذشت ، فردا صبح باز ماموری آمد و گفت فرماندار نظامی در انتظار شما هستند . بیهانه خه اندن قرآن نرفتم ومدتی او را معطل کردم .سرانجام پس از چندبار پیغام‌وپسغام رفتم . صحبت‌های‌بسیاری‌در آن ملاقات کردیم که خود داستان جداگانه‌ای دارد .

ـ بعد از آزادی اززندان بازهم «بارزه را ادامه دادید

● بله ، ادامه دادیم ، در این‌موقع‌افرادوطن‌پرست دیگری به «نهضت مقاومت ملی» پیوستند‌از جمله آقای مهندس مهدی بازرگان،دکتر سحابی ، مرحوم حاج آقا ضیاء الدین‌حاج‌سیدجوادی و عده‌ای دیگر

ـ «اجرای خراب کردن سقف بازار چه بود

● حدود بیستم اسفند همان سال که سه ماه از کودتا گذشته بود، دستور دادم بازار را تعطیل کنند و این کار با موفقیت انجام شد، ولی دولت عکس‌العمل بسیار شدیدی نشان داد و در چند محل طاق بازار را خراب کرد و باعث وحشت بازاری‌ها شد .

ـ شما مجموعا چندبار بازداشت و زندانی شدید ؟

● مجموعا چهاربار ، دفعه اول بعد از کودتا ، باردیگر در موقع انتخابات، دفعه سوم بمناسبت اینکه مردم را در سالروز سی‌ام تیر به تعطیل عمومی دعوت کرده بودم و اعلامیه‌تعطیل عمومی بامضاء شخص من بود و یکبار هم که بعدا گرفتار و زندانی شدم .

ـ شنیده‌ام مدتی هم در تبعید بودید ؟

● بله عملا تبعید بودم ولی محکومیت نداشتم

ـ در زندان اشنگر کارد جز شما از شخصیت های نهضت ملی چه‌کسانی‌زندانی بودند ؟

● مرحوم دکتر حسین فاطمی

ـ باهم ارتباطی‌داشتید ؟

ـ ظاهرا خیر ، ولی محرمانه با وی مکاتبه می کردیم .

اطاق من و دکتر فاطمی نزدیک هم بود ، ولی نمیتوانستیم ارتباطی داشته باشیم . وقتی قرار شد که من آزاد شوم ، برای دکتر فاطمی یادداشت کوچکی فرستادم که من ظرف چند روز آینده آزاد خواهم شد و مایل هستم‌ارتباط بین شما و دنیای خارج باشم.شخص مورد اعتمادی را معرفی کنید تا بین من و شما واسطه باشد و نامه های ما را به یکدیگر برساند .آن مرحوم پاسخ‌دادمن‌هیچکس را که مورد اعتماد باشد ، ندارم ، من خود شخصی‌را که لازم داشتم پیدا کردم و او میان ما تا آخرین‌لحظات حیات آن مرحوم ،واسطه بود و این رابطه تا چند ساعت قبل از اعدام ،ادامه داشت . پیامهای ما روی کاغذ سیگارهایی که من به فاطمی داده بودم مبادله می‌شد . من حدود چهل ، پنجاه نامه که با خط‌بسیار ریز روی همین کاغذسیگار ها با مداد نوشته شده ،از فاطمی دارم که موضوع یکی از آنها را برایتان می‌گویم :

من به مرحوم‌دکترفاطمی نوشتم به چه انگیزه‌ای در میتینگ میدان بهارستان شرکت کردید؟ میتینگ دادن کار دولت نیست و آن‌مقاله های باختر امروز چه‌بود ؟

مرحوم فاطمی درجواب نوشت : البته من‌نمی‌بایست در آن میتینگ‌شرکت‌کنم‌ولی بلائی که در شب ۲۵مرداد برسر من آوردند ، مرا از حالت عادی خارج کرده‌بود سرمقاله‌های باختر امروزرا همیشه من می‌نوشتم ، اما سرمقاله‌های آن سه روزه‌را برحوم دکتر مصدق نشان دادم و حتی ایشان چند قسمت آنها را تغییر داد و تصحیح کرد و مقاله ها از منزل دکتر مصدق‌به‌چاپخانه فرستاده شد ، البته ممکن نیست این مطلب را جز به جنابعالی به‌کس‌دیگر بگویم، ولو به قیمت جانم تمام شود .

و الحق آن شهید در این‌باره کلامی در دادگاه بر زبان نیاورد .

یک نامه هم برای علی دشتی نوشته بودکه اصلش را نگاه داشتم و متن آنرا دادم تایپ کردند و برای دشتی فرستادم، البته دشتی نمیدانست که چه کسی‌آنرا فرستاده است

ـ موضوع نامه چه‌بود؟

● فعلا صلاح‌نیست‌باشد برای بعد

ـ آیا نامه‌های مرحوم دکتر فاطمی تاکنون درجائی منتشر شده است ؟

● خیر . هنوز هیچکس جز من ، آنها را ندیده است .

ـ «بگویند شما ازنزدیکان و محارم عالم ربانی مرحوم حاج شیخ عبدالکریم‌حائری بوده‌اید .

● من شاگردایشان‌بودم و آن مرحوم نسبت به من محبت پدر و فرزندی داشتند و مورد عنایت و محبتشان بودم ، ولی‌سعی میکردم در کارها دخالتی نکنم و به همصحبتی آن بزرگوار قانع باشم .

ـ شایع است «نهضت مقاومت ملی» که شما بعداز ۲۸ مرداد بنیان‌گزار آن بودید ، باردیگر تجدید سازمان یافته و بزودی بصورت یک حزب سیاسی فعالیت خواهد کرد .

● شاید چنین فکری مطرح باشد .

ـ آیا این حزب همان «نهضت مقاومت ملی» نام خواهد داشت ، یا با نام جدیدی فعالیت خواهدکرد؟

● بستگی دارد بتصمیم هیات موسس .

ـ آیا این یک حزب انقلابی اسلامی خواهد بود ؟

● انشاء الله یک حزب سیاسی خواهد بودمتکی‌بر مذهب .

ـ بزرگترین هدف شما چیست ؟

● جلب توده روشنفکر بسوی مذهب و ایجادتفاهم بین روحانیون‌وروشنفکران

ـ با حضرت آیت‌الله العظمی خمینی ، پس از مراجعت بایران ملاقات کرده‌اید ؟

● بلی .

ـ چه مذاکراتی در این ملاقات انجام گرفت ؟

● صرفا یک دیدار بود.

عمال رژیم شاه، اجازه ندادند جنازه‌مصدق در کنار گور شهیدان واقعه ۳۰ تیر به خاک سپرده شود.

اینقدر زحمت داده‌اند من ایرانی هستم و آنجا هم یک جزیره ایرانی است ، چه اشکالی دارد، وگوشی را گذاشتم. بفاصله یکساعت آقای دکتر موسی اصفهانی نواده مرحوم آقا سید ابوالحسن اصفهانی آمد و بزبان عربی با من مذاکراتی کرد و گفت آیت‌الله‌کاشانی مرا از منزل بیرون کشیده و اینجا فرستاده است که شما را ببرم . در جواب گفتم آمادگی چنین ملاقاتی را ندارم . دکتر موسی اصفهانی رفت . ساعتی گذشت . فرماندار نظامی برگشت و بمن گفت : آقا چرا منزل آیت‌الله کاشانی نیمدید ؟ گفتم در عالم آخوندی، خرده حساب‌هائی هست . شایسته نیست که شما مداخله کنید .فرماندار نظامی اطاق را ترک کردو سربازی را فرستادند تا مرا از آنجا بزندان ببرند . مرا بقسمت دیگری بردند در طبقه پائین همان ساختمان ، جائی بود مثل انبار و طرفین آن سلول بود و در وسط راهرو ، چراغی کورسو میزد . مرا به سربازی که در آنجا بود، تحویل دادند . من هم در وسط راهرو روی زمین نشستم . سرباز قدری بمن نگاه کرد و سراپای مرا برانداز کرد و گفت آقا چکار کرده‌اید که شما را باینجاآورده‌اند؟ احساساتی شده بود . معلوم بود که با وجدان خود در جدال است . گفتم پسرجان ،اینجا جای منست گفت ، آقا به جدت قسم ، اینجا جای شما نیست شما چه کرده‌اید گفتم اینجا جای منست ناراحت‌نباش اینجا از جد بزرگوارم موسی‌بن جعفر (ع) بمن رسیده است آن سرباز را از حقایق‌اوضاع مملکت آگاه کردم . ابتدا صدای پائی آمد که به ما نزدیک می‌شد . ناگهان از پشت در شنیدم که فریاد زد «کدام پدرسوخته حضرت

مصدق، رهبر خلقهای ستمدیده ایران

انجمن انشجویان ایرانی در جنوب کالیفرنیا ، بدین وسیله ضایعه اسفناک و جبران ناپذیر درگذشت رهبرعالیقدروپرارزش ملت ایران جناب آقای دکتر محمد مصدق را باطلاع‌هموطنان عزیز میرساند.

با درگذشت رهبر عالیقدر خلقهای ستمدیده ایران، به پیروی از عزای ملی که برای ملت ما بوجود آمده‌است‌مجالس جشن عید نوروز امسال از طرف انجمن های دانشجوئی در شهر های مختلف آمریکا برگزار نخواهد شدو مجالس‌یادبودبجای آن‌برپا خواهد گردید.

درگذشت آن رادمرد بزرگ برای تمام خلقهای مبارز و رزمندگان علیه استعمار و امپریالیسم‌ضایعه‌ایست که‌هرگز فراموش نخواهدشد ، لذاانجمن دانشجویان ایرانی جنوب کالیفرنیا وظیفه خود میداند که این عزای ملی اعلام دارد .

برنامه مجالس یادبود رهبر عالیقدر جناب آقای دکتر محمد مصدق در جنوب کالیفرنیا بقرار ذیل خواهدبود:

مجلس ترحیم : یکشنبه ۱۱ مارس ۱۹۶۷ ـ ساعت ۷٫۳۰

مجلس یادبود : روز ۲۹اسفند «روز مصدق و نفت »یکشنبه ۲۵مارس ۱۹۶۷ـ ساعت۸٫۳۰

مصدق نخستین مخالف سلطنت غاصبانه پهلوی

دکتر مصدق :«من مسلمان و ایرانی هستم وتا زنده‌ام ،علیه هرچه که اسلامیت و ایرانیت مارا تهدید کند، مبارزه می نمایم .

فردا ،چهاردهم اسفندیو ازدهمین سالروز مرگ دکتر محمدمصدق ، یکی‌از ابرمردان تاریخ ایران و پیشوا ورهبر نهضت ملی وضد استعماری مردم ماست.

دکتر مصدق، مردی که دربالاترین مقامات مملکتی ، هرگز خود را از مردم، ازافراد و آحاد پائین‌ترین طبقات مردم جدا ندانست ، بلکه همواره افتخارش این بود که برگزیده مردم است وازمیان آنان برخاسته است نخستین کسی است‌که درمجلس شورای ملی، در پیشگاه قانون و در خانه ملت، بارژیم استعمار و استبداد رضاخان بمبارزه برخاست و سلطنت غاصبانه پهلوی را ،رسما، غیر قانونی اعلام کرد .

مصدق ، مبارزه باستعماری را کمرضا خان ، عامل وکارگزار وسرسپرده آن بود، از نخستین مراحل شروع کرد. هنگامی که کودتای انگلیسی سوم اسفند ۱۲۹۹ به عاملیت رضاخان میرپنج وسید ضیاء طباطبایی و گروهی از نوکران استعمار جهانی رخداد ، دکتر مصدق به عنوان والی فارس، در شیراز بسرمی‌برد. وی، همان زمان ، از به‌رسمیت شناختن حکومت کودتا خودداری کرد و محل خدمت خودرا کمتوسط قشونی مجهز از ارتش انگلیس تسخیر شدمبود، ترک گفتوجون بین راه ، نزدیک اصفهان به‌او خبر رسید کسید ضیاء بدستور دستگیری‌اش را صادر کرده است، در چهارمحال بختیاری ماند و انقدر درمیان ایل‌نشینان بختیاری زندگی کرد، تا کابینه سید ضیاء ساقط شد .

مصدق گمعردی متدین و پای‌بند به‌اصول دین‌برحق‌اسلام ومذهب شیعه بود، در جریان مبارزات ضد استعماری خود، باسرسختی و قاطعیت گفت :

«...من ایرانی و مسلمانم و علیه هرچه که ایرانیتو اسلامیت مارا تهدید کند، تازنده هستم، مبارزه می‌نمایم».

اوبا استعمار جهانی ، درهر شکل و از هرکجا که باشد سرجنگ و ستیز داشت . یکبار درهمین باره گفت :

«... ازنظرما، اجنبی اجنبی است .شمال وجنوب فرق نمی‌کند و موازنه بین آنها یگانه رامنجات ماست و درسایه این سیاست است‌که مامی‌توانیم تمام نعمت های معنوی و مادی را مانند یک ملت مستقل تحصیل نمائیم. فقط با این سیاست است . که مامی‌توانیم از آزادی ها بمعنای حقیقی درتمام شئون بهرمند شویم وبرمال و نفس خود مسلط باشیم. واضح‌تر بگویم : مابابد خودرا به‌آن درجه از استقلال واقعی برسانیم که هیچ چیز جز مصلحت ایران و حفظ قومیت و دیزو تمدن خودمان ، محرک ما نباشد...»

دکتر محمد مصدق در روز ۲۹اردیبهشت ماه سال۱۲۶۱ در تهران متولدشد پدرش میرزاهدایت آشتیانی وزیردفتر استیفاء در دوران ناصری وازرجال تجددطلب و پیروان میرزا تقی‌خان‌امیر کبیربود.

مصدق پس‌از مرگ پدرش که درسال ۱۲۷۱ اتفاق‌افتاد، و پس‌از تحصیلات مقدماتی ، درآغاز جوانی قصدی استیفای خراسان راهم‌ده‌دار شد.وی هنگام انقلاب مشروطیت درزمره آزادیخواهان قرار گرفت و مدتی بعداز افتتاح مجلس اول به نمایندگی اصفهان انتخاب شد، اماچون درآن موقع سن او از سی سال کمتر بود، کرسی وکالت را اشغال نکردو درحالی که عده‌ای دیگراز منتخبین‌که کمتر از سی‌سال داشتند بعنوان نماینده به مجلس واردشده بودند، وی‌از ورود به مجلس خودداری کرد، زیرامعتقدبود اگرکسی از رووزارل برخلاف قانون وارد مجلس شود، دیگردرهمه عمر هرگز نخواهد توانست‌انجام وظیفه کند و درسایر کارها هم ازوی سلب اعتماد خواهدشد .

مصدق دراولین فرصت برای گذراندن تحصیلات عالی رهسپار اروپاشد و نزدیک به‌دوسال در مدرسه علوم سیاسی پاریس مشغول تحصیل‌شد، امابس‌از مدتی بعلت بیماری و احتیاج به استراحت به ایران برگشت وپس‌از مراجعت به‌اروپا در شهر «نوشاتل » سویس به‌تحصیل علم حقوق پرداخت و قبل‌از جنگ بین‌المللی اول درعلم حقوق دکترا گرفت و پس از طی دوران کارآموزی‌موفق‌به‌اخذ تصدیقنامه وکالت‌دادگستری از کانون وکلای نوشاتل گردیدو عازم ایران شد.

پس‌از مراجعت به‌ایران بنابه دعوت دکترولی‌اله خان‌نصر رئیس مدرسه علوم سیاسی باسمت استادی درآن‌مدرسه به تدریس پرداخت.

دکتر مصدق در سال ۱۲۹۶ معاون وزارت مالیه ورئیس اداره کل محاسبات شدوتاسال ۱۲۹۷ بعنوان معاون وزارت مالیه باقی ماند.

دکتر مصدق درکابینه مشیرالدوله به وزارت‌دادگستری منصوب شدو در سال ۱۳۰۲ نیزیکبار دیگر در کابینه‌مشیر ـ الدوله به وزارت امور خارجه منصوب شدو در مدت کوده وزارت خود در مقابل‌فشار های مداوم امپریالیسم انگلستان سرسختانه ایستاد و مانع دست‌یابی انگلستان به برخی از جزایر خلیج فارس‌مانند ابوموسی و شیخ‌شعیب شد .

پس‌از استعفای مشیرالدوله ، پیرنیا سردار سپه نخست وزیرشد وچون مصدق این پیش‌آمدرا مقدمه استقراردیکتاتوری میدانست از قبول وزارت درکابینه وی‌امتناع کردو چون انتخابات‌مجلس در جریان بود ازطرف مردم تهران‌به‌نمایندگی دوره پنجم مجلس شورای ملی انتخاب شدواز همانجا ، مخالفت جدی خودرا باسلطنت رضاخان وخاندان پهلوی آغاز کرد و این مخالفت تاپایان عمر او ادامه یافت .

دکتر مصدق از ابتدای زندگی سیاسی خود همیشه یک خط مشی‌معین راتعقیب کردو در مجلس چهاردهم خود او گفته است :

«... من ماموریت موکلین خودرا قبول نکردم و باین مجلس پانگذاشتم ، مگر برای یک مبارزه مقدس وآن برای نیل به‌یک مقصود عالی است، در سیاست داخلی ، برقراری اصول مشروطیت وآزادی و در سیاست خارجی : تعقیب‌ازسیاست موازنه منفی .این هدف من‌بوده‌و خواهدبودو تاتوانم برای رسیدن به‌آن مجاهدت خواهم‌کرد.

روز نهم آبان ۱۳۰۴ مصدق، شروع یک دیکتاتوری و استبداد طولانی‌و مرگ‌کامل دموکراسی و حکومت استعماری رابپیش‌بینی میکرد وباتمام قواتلاش میکردتاازوقوع آن‌جلوگیری نماید.

پیش‌بینی او بحق درست از آب درآمد،و دیدیم که‌نیم‌قرن حکومت پهلوی چه سرنوشت شومی رابرای مملکت رقم‌زد.

محمد علی سپانلو

مصدق

بگذار تا پیام ترا
با چشم‌های سانت خود منتشر کنیم
بگذار ناعصای تو، با انتظار ما
برگور روستائیت آهسته گل نشد
بگذار آب های پراواز
همواره در ستایش آزادی
زیردرخت‌پیر
روان باشند.

آه از شهود مرگ ، که می‌دانست
چون میتوان زپای درانداخت
پیران و پهلوانان را ...
(آیین انتقام چنین است)
وپنجه زد به حنجره خسته
خلقی‌ترین سخنور دوران را .

آگاه باش، زیستنی این‌چنین عقیم :
ازخانه تا اداره مشغول
از میفروش تا درسقا
وزتشنگی به تشنگی دیگر ،
ایثار نفس‌ماست ، ولی هرگز
درسر نپخته شوق‌نشان های افتخار ...
بگذار تاسکوت ثمرمند ما
برشاخه‌های اصل پا کرده بشکفد .

این‌یک سلوک بودن دربومی است
که‌خوی پروراندن مردان پیر را
از دست داده است .

تهران ۱۰ر۴ر۵۵

گفت‌وشنودی بادکتر هدایت‌الله متین دفتری نوۀ دکتر مصدق

شعبان بی‌مخ، مأموراخلال دراحمدآباد

گفت وگو از: عباس شریفی

دکتر هدایت‌الله متین‌دفتری در آستانه سالمرگ دکتر مصدق، طی گفتوشنودی، پیرامون شخصیت سیاسی و نقش دکتر محمد مصدق در تاریخ ایران ، مطالب کمتر گفته شده وکمترشنیده شدمیی را بیان کرد. وی گفت :

مصدق در ۱٤ اسفندماه سال ۱۳٤۵ درگذشت ، در تاریخ سیاسی ایران‌سال ٤۵ سال‌اوج‌اختناق‌و دیکتاتوری محمدرضا پهلوی‌بود و در این مقطع زمانی ایران سیاهترین روزهای سیاسی خود را می‌گذراند ، اما جوانان مبارز و ساحشوری که مرحوم مصدق از آنان به عنوان امید و آرزوی ملت ایران یاد میکرد در همین شرایط سخت و طاقت‌فرسای اختناق و استبداد لحظه‌ای آرام و قرار نگرفتند و بهمبارزات پنهانی و آشکار خودادامه دادند و در این‌راهشکنجه‌ها دیدند و شهیدها دادند، استقامت و پایمردی این جوانان مبارز در طی سال های پر از وحشت وخون بالاخره به ثمر نشست و منتج به روزی شدکه‌بساط شاهنشاهی فاسدو پوسیده را درهم پیچید و بسلطه قرنها استعمار و استثمار پایان داد و حالا برای اولین‌بار بعد از ۱۲ سال که از درگذشت مرحوم‌دکتر محمد مصدق میگذرد دوستداران و هواخواهان او میتوانند بر مزارش‌گرد بیایند و در سوک این رادمرد بزرگ تاریخ ایران بنشینند و خاطره او را مجددا زنده کنند .

خانه‌ای که‌زندان‌شد

دکتر متین دفتری تاریخ زندگی سیاسی پر نشیب و فراز مرحوم مصدق رابرای ما ورق میزند و از مصائب و مشکلات بزرگی که این ابرمرد تاریخ تحمل کرده است حرف میزند

وی میگوید: دکترمصدق سه سال در زندان لشکر ۲ زرهی حبس بود وتامرداد ماه سال۱۳۳۵ زندگی‌مصدق در این زندان سپری شد . آن زمان تمام مخالفین و ناراضی‌های سیاسی را در همین زندان نگهداری می‌کردند و کریمپور شیرازی روزنامه‌نگار معروف را هم در همین زندان به آتش کشیدند و در همین زندان از سوزاندن‌این‌روزنامه‌نگار مشهور فیلمی هم تهیه شد که در بارگاه محمدرضا به نمایش درآمد .

مصدق بعد از سه سال حبس، از زندان‌به‌احمدآباد رفت و تا پایان عمر آنجا بود و هر همان خانه بدرود حیات گفت و همانجا هم‌او را دفن کردند .

مصدق‌در احمدآبادبیشتر اوقات خود را به مطالعه میگذراند و درضمن‌مدیریت کشاورزی محل‌راهم‌عهده‌دار بود .

روزهای نخستینی که مصدق به احمدآباد رفته بود. مقامات دولتی نزد او آمدند و از وی خواستند که چند محافظ‌برای‌مراقبت از او بگمارند ، اما مصدق در پاسخ آنها گفته بود:اگر میخواهید مرا در مقابل مردم محافظت کنید ، من احتیاج به محافظ ندارم . اگر محافظت درمقابل شما مطرح است، خودتان‌تصمیم بگیرید به من آسیبی نرسانید .

بعد از رفتن مقامات دولتی چند کامیون ازافراد مزدور و جیره خواران شعبان بی‌مخ به‌دستور مقامات دولتی به احمدآباد ریختند و امنیت دهکده کوچک را که محل اقامت مصدق‌بود بهمزدندو اهالی‌را دچار هراس و ناراحتی کردند ، بعد از آن واقعه مصدق به مقامات دولتی اعلام کرد که من احتیاج‌به محافظ دارم زیرا اینجا هم زندان است و من بایستی زندانبان داشته باشم‌وبدنبال این تقاضا از طرف مقامات دولتی عده‌ای سربازو مامور ساواک به پاسداری از اطراف خانه مصدق‌مشغول شدند .

مصدق پس ازمدتی‌اجازه یافت در بیابانهای اطراف احمدآباد ساعاتی رابگردش و قدمزدن بپردازد ، اما دیری نپائید که از طرف مقامات دولتی باو تکلیف کردندبرای قدم زدن‌دربیابان باید چند محافظ او را همراهی کنند. با اعلام این دستورالعمل مصدق هم‌برای همیشه از تنها تفریح‌روزانه خود صرفنظر کرد و دیگر پایش را از خانه بیرون نگذاشت

مشکلات مصدق برای اعلام جمهوری

دکتر متین دفتری درمورد جگونگی کودتای ۲۸مرداد علیه حکومت دکتر مصدق گفت :

اگر حکومت را ناشی از قدرت مردم بدانیم مصدق حاکم بود و در رفراندومی که چند روز قبل از ۲۵ مرداد برگزار شده بود اکثریت مردم به حکومت‌او رای مثبت داده بودند. البته عده‌ای به مصدق ایراد می‌گیرند که او بعد از ۲۵ مرداد با اخراج شاه‌وملکه از کشور و تبعید خواهر و برادر او از وطن و بدست گرفتن اهرمهای‌قدرت قادر بود رژیم سلطنتی را لغو و جمهوری اعلام کند و به سلطه استبدادی در ایران برای همیشه پایان دهد این ایراد و انتقادبه جهانی که ذیلا اشاره‌میکنم به مصدق وارد نیست اگر مصدق بعد از ۲۵ مرداد بکباره و ناگهانی شاه را خلع می‌کردو نظام‌جمهوری اعلام می‌نمود از طرفگروه‌های منعصبی که پای‌بند به سنن گذشته بودند و درآن زمان رژیم سلطنتی را برای کشور ما ضروری می‌پنداشتند ، با واکنش شدید روبرو می‌شد و بسیاری‌از نظامیان زیرباز این تغییر ناگهانی نمی‌رفتند چون شرایط فکری و ذهنی در ارتش برای‌دگرگونی آماده نبود و احتمال میرفت بعد از انحلال رژیم سلطنتی کار به جنگ داخلی‌و زدوخورد بین مردم‌بکشد . دیگراینکه امپریالیسم امریکا از شاه حمایت بیدریغ ونام وتمام می‌کرد و مصدق بفاصله‌سه روز و با یک فرمان نمی‌توانست‌نوع رژیم را تغییر دهد ، زیرا ایالات متحده بدون درنگ دست بکار می‌شد و جلوی این عمل را می‌گرفت.

مشکل دیگر موضوع شناسائی رسمی کشورها‌از رژیم جدید ایران بود که‌در آن شرایط امکان شناسائی دول دیگر از ایران بسیار ضعیف بود . مهمتر ازهمه اینکه مصدق اعتقاد بسیار شدیدی به رعایت نهادهای دموکراتیک داشت و معتقد بود برای تغییر رژیم بایداز مردم نظرخواهی کرد. همه این عوامل در مجموع‌مانع بزرگی را برای انحلال رژیم سلطنتی و اعلام جمهوری فراهم کرده بود .

رابطه‌مصدق باحزب‌توده

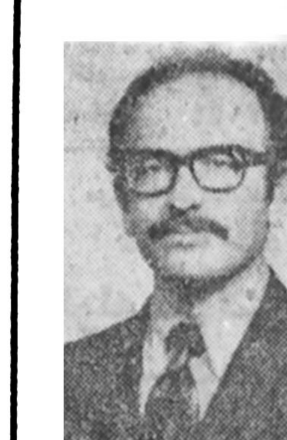

دکتر هدایت‌الله متین دفتری نوه مصدق

دکتر متین دفتری درباره رابطه مصدق با حزب‌توده می‌گوید :

کمونیستهای حزب‌توده در حیات سیاسی خود وابستگی زیادی به کشور همسایه ما شوروی نشان میدادند و هرگز حاضر به همکاری و همگامی با دکتر مصدق نشدند و حتی به کارشکنی پرداختند . آنهابا براه انداختن اعتصاب های کارگری در دخانیات و صنایع دیگر که در خدمت دولت بودند و در آن‌زمان تنها محل درآمد کشور به حساب می‌آمدند ضربه های ناگواری بر اقتصاد مملکت وارد ساختند . اما درمورد اعتصاب کارگران کوره‌پزخانه‌ها که اعتصاب بحق و درستی بود دولت نه‌تنها اقدامی در جهت‌بازگرداندن کارگران به کوره‌پزخانه‌ها نکرد حتی از حقوق حقه آنان حمایت .دو وکارگران را که در شرایط بسیار بدی کار می‌کردند از کار بازداشت و کارفرما را مجبور ساخت‌تا بهخواست های کارگران گردن نهد .

حزب توده در میتینگها و تظاهراتی‌که تشکیل‌میداد از سیاست مصدق انتقاد میکرد و به استناد روحیه انتر ناسیونالیستی حساب شوروی را از امریکا جدا کرده و ازمصدق‌می‌خواست که امتیازاتی به همسایه شمالی کشور بدهد . اما مصدق زیربار نمی‌رفت و می‌گفت من به تمام‌مقرراتی که حمایت از رنجبر میکند معتقدم مّن غیر از حمایت‌از این طبقه مرامی ندارم و نمی‌خواهم که کارگری بنفع سرمایه‌دار بیچاره بشود.. تا روزیکه تمام ملل خودرا عضو جامعه بشر نمیدانندو تاروزیکه تمام ملل مرام واحدی‌ندارند بایدازسیاست خاص خود پیروی نمایند.

پیرمحمداحمدآبادی

شعری برای مصدق

از: مهدی اخوان ثالث «م. امید»

اینشعر را، اخوان ثالث، شاعر نام‌آور معاصر ، در روزهایی برای دکتر مصدق ،پیشوای نهضت ملی مردم ایران سروده است که رژیم‌استبداد ، به‌هیچکس اجازه نمی‌داد، حتی‌نام مصدق را برزبان آورد .

ازاین‌رو ،اخوان ثالث هنگامی که میخواست این‌شعر را چاپ کند، زیرکی شاعرانه‌یی بکار بردو در عنوان شعر، بجای نوشتن‌نام‌مصدق ، نوشت :«برای پیرمحمد احمدآبادی» واشاره او،به‌پیر و مراد آن روزهای مردم ستمدیده‌ایران بود که درخانه خود واقع در احمدآباد کرج زندانی بنام زندگی را می‌گذرانید ...

دیدی ، دلا، که یارنیامد ؟
گرد آمدو ... سوار نیامد
بگداخت شمع و سوخت سراپای
وان صبح زرنگار نیامد
اراستیم‌خانه‌وخوان را
وآن حنیف نامدار، نیامد
دل راوشوق راو توان را
غم‌خورد و غمگسار ،نیامد
ان کاخ ها، زپایه فرو ریخت
وان کرده ها، بکار نیامد
سوزد دلم بهرنج و شکیبت
ای باغبان، بهار نیامد
بشکفت بس شوفه و پژمرد
اما ، گلی، ببار نیامد
خوشید چشم چشمه ودیگر
ابی بهجویبار ، نیامد
ای شیر پیر بسته بهزنجیر
کزبندت ایچ عارنیامد
سودت حصار، و پیک نجاتی
سویتو ، وان حصار نیامد
زی تشنه کشتگاه نجیبت
جزابر زهربار ،نیامد
یکی ازان قوافل پربا ...
...ران گهرنثار، نیامد
ای نادر نوادرایام
کت فروبخت ، یار نیامد
دیری گذشت وچون تودلبری
درصف کارزار ، نیامد
افسوس ،کان سفاین حری
زی ساحل قرار، نیامد
وان رنج بی‌حساب تو ، دردا،که
چون هیچ ،درشمار نیامد
وزسفله یاوران تودر جنگ
کاری بجز فرار نیامد
من دانم و دلت که غمان چند
امد ، وراشکار نیامد
چندان که غم بجان توبارید
باران بهکوهسار نیامد ...

---

۳ خاطره از مهندس احمد مصدق پسر دکتر محمد مصدق

پدرم را دکتر سحابی غسل داد و مهندس بازرگان در گور گذاشت!

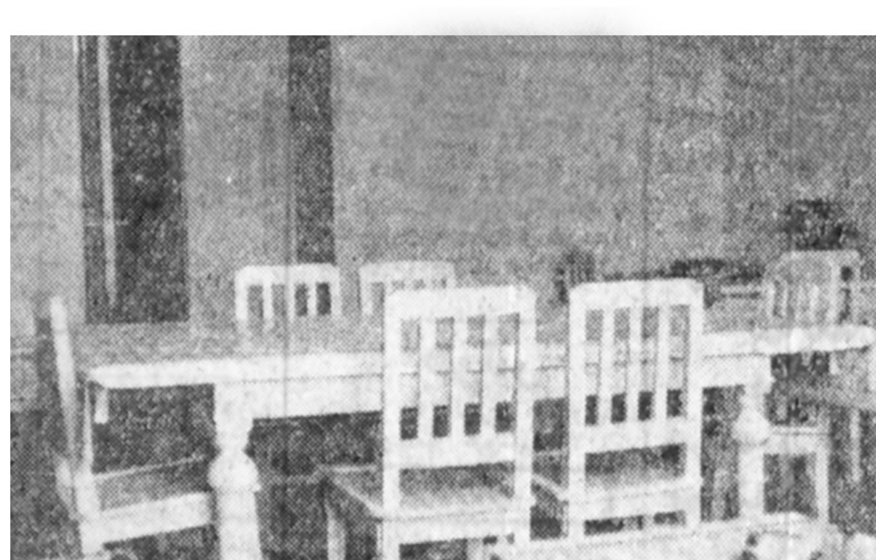

دکتر محمد مصدق ،بزرگمرد تاریخ مبارزات ملی ایران ،درکف این اتاق به خاک سپرده شده است ، اینجا ، اتاق ناهارخوری دکتر مصدق ، در منزل شخصی وی دراحمدآباد بود .

مهندس احمدمصدق‌فرزند مرحوم دکتر محمد مصدق در گفتگویی با اطلاعات ضمن ترسیم گوشه‌هائی از زندگی سیاسی آن مرحوم خاطرات جالبی از زندگی مصدق را که‌تاکنون‌درجایی انتشار نیافته است بیان داشت. وی گفت :

۱– غسل‌درنهراحمدآباد

یکی از خاطرات‌فراموش نشدنی من و تمام خانواده دکتر محمد مصدق اینست که وقتی در ۱٤ اسفند ٤۵ باوجود وصیت پدرم که ایشان را درآرامگاه‌شهدای ۳۰ تیر بخاک بسپارند،بعلت مخالفت شاه ناچار ایشان‌را به‌احمدآباد بردیمو درهوای سرد زمستان و درموقعیت بسیار ناراحت کننده بخاک سپردیم . در این مراسم‌بجز بستگان و خویشاوندان نزدیک و چند نفر ازیاران وفادار کسی شرکت نکرد. جالب آنکه دکتریدالله‌سحابی شخصا با کمال محبت و علاقه پدرم را در کنار نهر احمدآباد غسل دادو مهندس بازرگان قبر ایشان را آجر چینی‌کرد و حضرت‌آیت‌الله زنجانی بر جسد ایشان‌نماز میت گذارد .این منظره و این صمیمیت و وفاداری آنهم در آن روزهای‌اختناق که بردن نام مصدق گناهی نابخشودنی بود ، نشانه‌ای ازجوانمردی و بزرگواری دوستان و یاران وفادار پدرم بود که هیچگاه من و تمام افراد خانواده مصدق فراموش نمی‌کنیم .

۲– ملاقات کنندگان مصدق رابه ساواک‌میبردند

احمد مصدق اضافه می کند : زمانیکه مصدق به اقامت اجباری در احمدآباد محکوم شد ، جز بستگان بسیار نزدیک او هیچکس اجازه ملاقات و گفتگو با وی نداشت. اگرازدوستان و نزدیکانش کسی می‌خواست با وی دیدار کند، باید اجازه کتبی از ساواک و مراجع دولتی دریافت می‌کرد و این مشکل‌بزرگی برای دوستان او بوجود آورده بود . بیاد دارم یک روز جمعه که من درخدمت پدرم در احمدآباد بودم ، هنگام ظهر یکی از محافظان مرا از اتاق صدا زد و به در قلعه برد، درآنجا من عده‌ای از یاران مهندس بازرگان را دیدم که ماموران محافظ و ژاندارمها آنان را روی یک نیمکت در کنار هم نشانده بودند که نام دو تن از آنها الان در خاطرم هست یکی مرحوم رحیم عطائی بود و یکی هم منصور عطائی‌وزیر کشاورزی مصدق . این عده برای ملاقات و دیدار مصدق به احمد آباد آمده بودند . اما ژاندارمها بخاطر اینکه آن دو اجازه ورود از ساواک را نداشتند ، مانع ورود آنان شده بودند .

نکته جالب اینکه این عده برای گریز از دست محافظان از بیراهه به احمد آباد آمده بودند . باین تصور که در جلوی در قلعه دیگر محافظی نیست و آنان میتوانند به داخل قلعه وارد شوند . اما بخلاف پیش‌بینی آنهاماموران در مقابل در قلعه جلویشان‌را گرفتند .

این عده تعدادی اعلامیه نیز همراه خود داشتند و برای اینکه این اعلامیه‌ها را از بین ببرند ، همان موقعی که روی نیمکت نشسته بودند اعلامیه‌ها رامچاله کردند و در جوی آب انداختند ، غافل از اینکه در انتهای‌نهر یک پنجره‌آهنین قرار داشت و تمام اعلامیه ها در جلوی پنجره آهنین‌متوقف ماند ... پاسدارها که متوجه این امر شده بودند اعلامیه‌ها را جمع کردند و دوستان مهندس بازرگان را همراه با اعلامیه ها به تهران بردند ،در تهران‌آنان را تحویل ساواک دادند ، اما در ساواک تهران سرهنگی که مسئول رسیدگی باین موضوع بود اعلامیه‌های بدست آمده را پنهان کرد و از آنها علیه دوستان بازرگان استفاده ننموده و از این عده تعهد گرفت که دیگر مرتکب چنین کاری نشوند .

۳– سرطان سقف دهان در اواخر عمر

احمد مصدق در مورد بیماری و مرگ دکتر مصدق میگوید: در یکی از روز های آبان ماه سال ٤۵ به دیدارپدرم‌رفته بودم و ایشان به من گفت در سقف‌دهانم تاولی زده‌استکه بسیار ناراحتم میکند و خودم تصور میکنم‌بعلت خوردن‌غذای داغ یا نوشیدن چای گرم‌است من یکی از پزشکان آشنا را به بالین پدرم بردم و پزشک پیشنهاد کرد برای‌معالجه‌ایشان را به بیمارستان ببریم. دکتر مصدق را به تهران آوردیمو در بیمارستان از تاول دهان او عکسبرداری کردندو پزشکان تاول را مشکوک به سرطان تشخیص دادند ، بنابراین قرار شد محل تاول را بسوزانندو برنامه سوزاندن بتناوب در روز های مختلف انجام گرفت، این کار بحدی دردناک بودکه دهان پدرم را پس از مدتی متورم کرد . در این مدت‌پدرم در منزل برادرم بسر میبرد و من هم روز هائی که قرار بود در بیمارستان به مداوای وی بپردازند اورا با اتومبیل از منزل برادرم به بیمارستان‌می‌بردم و از آنجا به خانه‌برادرم باز میگرداندم ، در یکی از روز های سرد زمستان که از بیمارستان بخانه باز میگشتیم قسمتی از خیابان را که منتهی به خانه برادرم میشد ، بخاطر مراسم ویژه‌ای بسته بودندو هیچ اتومبیلی را اجازه نمی‌دادند که از خیابان عبورکند. ناچار من و پدرم در آن هوای سرد زمستانی و با آن حال نزار پدرم ، پیاده بطرف خانه برادرم راه افتادیم،همان شب پدرم دچار سرماخوردگی شدیدی شد اما با مراقبت های پزشکی برادرم پس ازچند روز حالش بهتر شد، بعد از مدتی دوباره سرماخوردگی پدرم شروع شد و این بار بیماری او شدت بیشتری‌گرفت ● حادشد تااینکه در سحرگاه ۱٤ اسفند همان سال اورا از پای درآورد.

یادها و یادداشت هایی در باره دکتر محمد مصدق از : ناصرنجمی

مصدق توطئه قتل خودراخنثی کرد!

دکتر مصدق، به شاه سابق که به او گفته بود از بیکاری خسته شده است، جواب داد:
– هرچه فکر می کنم که به یك شاه ،در حکومت مشروطه چه شغلی می‌توان داد، عقلم‌به‌جایی نمیرسد!

مکتب سیاسی که مرحوم دکتر محمد مصدق درسی و چند سال پیش‌درایران گشود، اولین مکتب سیاسی بود که بر بنیان نهضت ضد استعماری و ضد امپریالیسم‌تکیه‌داشت و این نهضت که موفق بهبرکندن چنگال انگلیسیها از پیکر نفت ایران گردید .سرمشق‌والگوی زنده‌ای بود برای کشورهای در بند و قید استعمار ،چون عراق و مصر و الجزایر و اندونزی در شرق اقصی ، تا از روی نمونه جنبش ملی ایران ابتدا ، عراق نفت خود را پس از ما ملی گرداند سپس مصر کانال سوئز را و الجزایر و اندونزی سرزمین های خود را از استعمار بیگانگان رهائی بخشند . دکتر مصدق با اینکه خود از رجال سیاسی پایان عصر فرمانروائی قاجارها بود – که این رجال هم کم و بیش بجز دو سهنفر به سیاست انگلسیها وابستگی داشتند – با جرئت و شهامت کم نظیری پایه‌گذار مبارزه اصولی وراديکال علیه قدرت امپریالستی انگلیس شد و با ملی کردن صنعت نفت برای همیشه قدرت افسانه‌ای امپراطوری انگلیس را که‌همه از آن خوف و وحشت‌داشتند متزلزل گردانید . وقتی‌قانون ملی شدن صنعت نفت بوسیله پیشوای ملی ایران و یارانش از مجلس گذشت – عده‌زیادی از نمایندگان منتقد مجلس که اکثا از فئودالها وثروتمندان بزرگ بودند ،باور نمیداشتند که این قانون بمرحله اجرا درآید و آنرا یک شوخی و امری غیر جدی تلقی میکردند از این رو ، آنها به دکتر مصدق پیشنهاد کردند که خودش مجری آن قانون‌باشد و جمال امامی نماینده‌معروف مجلس باو گفت که بهتر است خود مصدق این زنگ را به گردن گربه (انگلیس) ببندد. جمال امامی‌ونمایندگان همفکر اوچنین می‌پنداشتندکه مصدق از این کار شانه خالی میکند و قانون هم خود بخود از میان میرود . ولی برخلاف انتظار حضرات‌دکترمصدق‌قبول زمامداری کرد ،قدرت‌رابدست گرفت و طولی نکشید کههیئت مختلط خلع‌ید ، مرکب ازچند نماینده مجلس و یک هیئت مدیره موقت به ریاست‌مهندس بازرگان به آبادان رفت و به راهنمائی شخص دکتر مصدق قانون ملی شدن را قدم به قدم بمرحله اجراء گذاشت و تاسیسات عظیم نفت را علیرغم همه‌تهدیدهای نظامی‌وسیاسی، از انگلیسها تحویل گرفت . انگلیسها برای عقیم گذاشتن اجرای قانون به چند تهدید دست یازیدند: ،ابتدا تعدادی کشتی جنگی ورزمناو کسه معروف بریتشان رزمنسو «موریتس» بود به رودخانه شط‌العرب فرستادند و توپ های غول آسای آنهارا بطرف آبادان و پالایشگاه نفت‌نشانه گیری کردند و وقتی از این تهدید نتیجه‌ای نگرفتند ورق های دیگری را بزمین زدند و آنهم ترتیب توطئه جهانی‌برای جلوگیری از فروش‌نفت ایران بود، تا مگر باین وسیله دولت مصدق را بزانو درآورند . آنها با یک تمهید دوکشتی نفتکش‌ازاز کشورهای‌اروپائی به‌آبادان فرستاده و باپرداخت بهای‌معمولی‌نفت آنهارا درردریا بحرکت درآورند و ظاهرقضیه هم این بود که یک کشور اروپائی که کشور ایتالیا بود ازایران نفت‌خریداری کرده و میخواهد آنرا به کشورخود ببرد. ولی درهمین هنگام چندتا ناو جنگی رابه دریای مدیترانه فرستاده مانع از رساندن‌نفت به کشور خریدار شدند .

این صحنه سازی و صحنه ارائی های دیگر موجب‌گردید که دکتر مصدق‌وفا از فروش نفت صرف نظر کرده و بجای درآمد آن توسعه صادرات و قرضه ملی راموردتوجه قرار دهد که موفقیت هائی هم دربرداشت .

رهبر نهضت ملی ایران از زیر پتو، تاج و تخت امپراطوری انگلیس را به‌لرزه درآورد!

توطئه قتل دکتر مصدق

دکتر مصدق که جنبش‌عظیم وبزرگی را شروع کرده بود از چند سو مورد حمله قرار گرفته ومواجه با توطئه هاو دسیسه ها و کارشکنی های داخلی و خارجی بود . اوکه نقط چند هفته از ابتدای دوره زمامداری خودرا در کاخ‌ابیض گذرانیده بود ، ترجیح داد که خانه خود‌رامقر نخست‌وزیری قراردهد و برای همین کار تمام اسباب کارش را به منزل‌انتقال دادویک گاردمحافظ ازسربازان زبده نیز برای خود انتخاب کرد که فرمانده انها سرهنگ ممتاز فرمانده‌کنونی ژاندارمری کشور بود. دکتر مصدق هیچ گاه از حقوق نخست وزیری استفاده نکرد، ولی دشمنان پیشوای جنبش ضد استعماری ایران ، که هیچگاه از توطئه و سهید برای نابودی وی دست نمی‌کشیدند. یک بار در همان سال نخستین سال زمامداری قصد جان پیشوارا کردند و وقتی مصدق خبر حمله قریب‌الوقوع را به خانه خود شنید ، شبانه بالباس معمولی (پیژامه‌شلوار) فورا از خانه خارج شده، بوسیله اتومبیل شخصی خود به وزارت جنگ رفت و در آنجا قرار گرفت. با اینکار توطئه دشمنانش‌خنثی شد.

مصدق در اطاق نشیمن د احمد آباد.

دکتر مصدق ، همراه همسرو دخترش زیر کرسی‌نشسته‌اند ومصدق ، مشغول بررسی و مطالعه نامه های رسیده‌است .

بیکاری شاه

دکتر مصدق در همان‌اوائل کار تشخیص‌دادبودکه وجود شاه‌که بنابه انگیزه طبع و خاصیت روحش میخواهد در تمام امور مداخله کند محوری است که میتواند گاه‌و بیگاه مخالفان را بدور خود جمع‌آورده درگیرودار مبارزات از پشت بروی خنجر فروآوردو برای اینکه قدرتش را محدود نماید علاوه برراینکه اختیار فرماندهی ، قوا از او سلب نمود ، بهشاه اخطارکرد که می‌تواند مطابق قانون اساسی نقط سلطنت کند نه حکومت‌و شاه هم که تشخیص دادهبود در صورت مقاومت ، بامخالفت افکار عمومی‌که پشتیبان دکتر مصدق بودند روبرو خواهد شد، پس‌از مدتی پایداری باین کار تن‌درداد . ولی پس‌از چند روز کهبه قرار معلوم ویا بزعم خودش از بیکاری خسته شده بود . به‌مصدق یادآور گردید که بیکاری مرا کسل میکند و مصدق درپاسخ به شاه‌سابق گفت هرچه فکرمی‌کنم کهبه شاه در حکومت مشروطه ساطنی‌چه‌شغلی میتوان‌تفویض کردکه از بیکاری خسته‌نشود، عقم بجائی نمی‌رسد !

دکتر مصدق کهبا گرفتن‌اختیار فرماندهی ارتش در اندیشه تصفیه این دستگاه و نیروهی مسلح بود جون بخوبی درک کرده بود که تنها بکمک یک ارتش ملی میتواند کار مبارزه ونهضت رابه پیروزی کامل برساند، بهمین جهت تصمیم به تصفیه آن‌گرفت وناحدی‌هم در این‌کار موفق‌گردید.عده زیدی از امرای ارتش و عناصر مخالف و فاسد را از آنجا طرد نمود و در دادگستری نیز همین تصفیه را عملی کرد قضات بدنامو فروخته شده را توسط مرحوم لطفی وزیر وقت‌دادگستری از کادر قضائی بیرون‌راند.

دکتر مصدق تا روز کودتای ۲۸ مرداد همچنان در خانه خود به رتق‌وفتق امور و رهبری نهضت‌ملی ایران میپرداخت و بهمین جهت دشمنانش میگفتند که پیشوا از زیر پتو وبرروی تخت خود نخست وزیری میکند، البته این حرف صحیحی بود، با این‌تفاوت که رهبر و پایه‌گذارنهضت ملی ایران از زیر پتو تاج و تخت امپراطوری انگلیس را بلرزه درمی‌آورد .

گریه‌های دکتر مصدق

دکتر مصدق که مردی رفیق‌القلب و سریع‌التاثر بود ، در موارد مختلف‌چه به هنگام نمایندگی مجلس‌و موقع نطق و سخن گفتن‌و چه موقع زمامداری چندبار دستخوش هیجان و احساسات‌شده به‌گریه‌درآمد گریه‌های او که از اعماق ضمیر و قلبش سرچشمه میگرفت ، چنان بر دلهااثر میگذاشت که همه شاهدان‌و ناظران را منقلب کرده به گریستن وامیداشت . دکتر مصدق که به پشتیبانی‌افکار عمومی و قدرت ملت متکی بود با اینکه شدیدامحصور در توطئه‌ها و دسیسه‌ها و کارشکنی‌های مخالفان چه خارج از ناحیه امپریالیست های شکست خورده و چه از داخل از ناحیه‌مزدوران بیگانه و عناصر طرد شده در ارتش و سازمان های دیگر بود ، متاسفانه بعلت نرمش فوق‌العاده نخواست علیه مخالفان‌اقداماتی شدید و حاد بعمل آورد . قتل افشار طوس رئیس‌شهربانی او که مردزیرک‌وتیزهوشی بود ضربه شدیدی بر حکومت او بود که توسط عده‌ای‌از ژنرالهای طردشده و فاسد طرح‌ریزی شده‌بود و از همه بدتر وجود شخص ضعیف و نالایقی بود که در راس‌ستاد ارتش قرار داشت‌که در صبح‌روز ۲۸ مرداد و کودتا که عوامل سازمان سیاوژنرال های طرد شده با عمال انگلیسها طرح اهریمنی‌خود را برای سقوط پیشوای ملت ایران به موقع اجراء گذاشته بودند ، رئیس‌ستاد مصدق بجای اینکه عکس‌العملی نشان دهد در ویلای خود در شمیران سرگرم رسیدگی بکارهای‌ساختمانی بود ، معلوم شد که این سرتیپ (مهندس شیمیست) فارغ از کیدها و توطئه‌ها، آنچنان در خواب غفلت و خرگوشی فرو رفته بودکه اصلا از هیچ چیز خبری نداشت ...

سوگند دروغ!

دکتر مصدق در دادگاه فرمایشی شاه سابق ازخود جلوه تازه‌ای از عظمت و قدرت روحی و شجاعت ذاتی را نشان داد وعلاوه بر دفاع‌های تند و قاطع و خرد کننده بکبار وقتی خوش رقصی‌های خارج از اندازه سرتیپ آزموده دادستان ، بشدت‌ناراحتش کرده بود ، به او گفت که «شما همان کسی بودی که بهنگام زمامداری من‌توسط نامه‌ای درخواست شغل بالاتری کردی و من زیربار آن نرفتم».

دادستان‌آنرا تکذیب‌کرد، دکتر مصدق گفت : «به‌شاه سوگند بخور که چنین تقاضائی را نکرده‌ای» واو به جقه‌های اربابش قسم‌یاد کرد دکتر مصدق‌هم‌درحالی‌که لبخند تمسخرآمیزی بر لب آورده بود دست در جیب خود کرده‌اصل‌نامه‌ای را که آزموده به خط‌خود نوشته بود از آن خارج نموده درمقابل تعجب حاضران بر روی میزرئیس دادگاه گذاشت ...

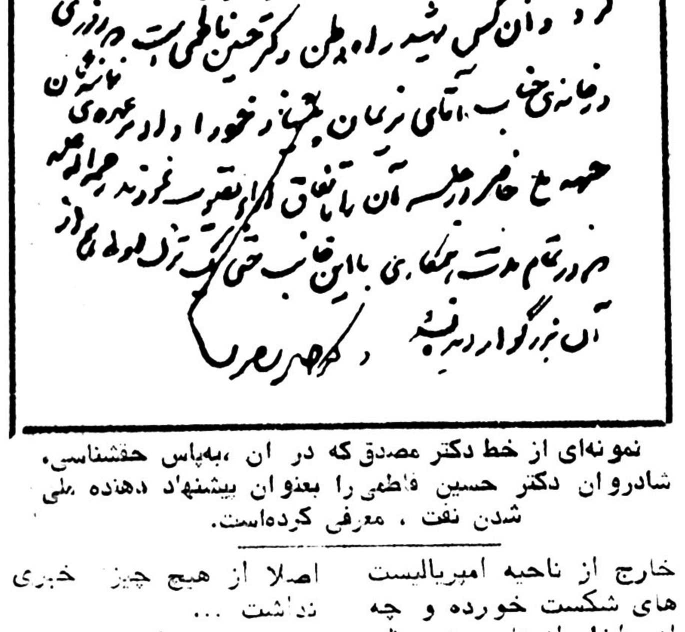

اگر ملی شدن صنعت نفت خدمت بزرگی است که به مملکت شده باید از آن کس که اول این پیشنهاد را نموده سپاسگزاری گرد و آن کس شهید راه وطن دکتر حسین فاطمی است که در روزی در خانه جناب آقای نریمان جمعی از [illegible] جبهه ملی حاضر در جلسه آن با اتفاق آرا [illegible] در تمام مدت همکاری با اینجانب [illegible] آن بزرگوار [illegible] دکتر محمد مصدق

نمونه‌ای از خط دکتر مصدق که در ان ،به‌پاس حقشناسی، شادروان دکتر حسین فاطمی را بعنوان پیشنهاد دهنده ملی شدن نفت ، معرفی کرده‌است.

فروش دست اول

فروش فوق‌العاده
کلیه مبلمان‌منزل‌ودفتری با ۲۰٪ تخفیف‌فروشگاه مبل دیزانکو روزولت پائین تر از کریمخان‌زند نبش کوچه کورس ۹تا۶ بعدازظهر تلفن ۶-۸۲٤۱۰۵

حراج دربهای چوبی ۵-۸۳۰٤۶٤

اکازیون
فروش کلیه لوازم منزل ، مبل استیل ایتالیائی‌استریو ، تلویزیون رنگی ، یخچال- خیابان نفت - خیابان‌شمس تبریزی شماره ۲۰ تلفن ۲۲۶٤۰۸

مقداری‌کت و شلوارنوی‌اعلای آلمانی موجود است تلفن ۶۵۰۲۸۱، از۶تا۸ر۸ بعدازظهر

مقداری اثاثیه عتیقه و لوازم دیگر بفروش میرسد شاه اردیبهشت جنوبی شماره ۱۰۱

لوازم‌منزل و لباس نو ودست دوم ارزان قیمت بفروش می رسد ۶۵۶۹۶۷ و ۶۲٤۰٤۰

فروش‌کلیه لوازم منزل باضافه اطاق‌خواب‌آبیک نقره سفید رنگ بلوار الیزابت جنب بیمارستان پارس‌کوچه ورنوس شماره۱۸

مبلمان‌استیل‌باتخفیف فوق‌العاده مبل یو هاس ۷۳۰۹۸۹

حراج‌لباس زنانه خارجی، فرح آباد ژاله خیابان طبرسی‌کوچه احمدی شماره ۲۳۸

لباسهای‌زنانه ومردانه خارجی ودست‌اول‌روشی یوسف‌آباد اول خیابان منبر-۱۹ پلاک ٤ زنگ سوم

تلویزیون - کاست استریو - یخچال- فریزر - لباسشوئی - اجاق‌گاز و انواع‌لوازم‌خانگی دست اول با ۱۲٪ تخفیف به فروش میرسد تلفن ۷۶۸۵۲۸ شرکت آلبالو

سرویس اتاق خواب ومیز و صندلی ۱۲ نفره و مبل بفروش‌میرسد تلفن۶٤٤۷۲٤

اکازیون (فروش)
مقداری لوازم دفتری تقریبانو بشرح زیر بفروش میرسد.
۶دستگاه میز چوبی بارومیزی شیشه‌ای
۶ دستگاه صندلی گردان
۱۲ عدد صندلی راحتی چرمی.
یک سیستم تلفن با دو خط و ۶ دستگاه.
تلفن ۷۵۱۳۳۹ از ساعت ۱۹ الی۲۳

اکازیون (بسیار بسیار جالب)
مقداری قالب های‌پیش ساخته گچی‌باقیمت- بیار مناسب آماده برای‌تحویل تلفن ۷۵۱۳۳۹ از ۱۹ الی ۲۳

اتومبیل فروشی

فیت۱۲۸ اسپرت مدل ۷۲ میز شیشه رنگی بارادیو پخش استریو مقطوع۲۰ هزارتومان تلفن ۵۶۵۰۱٤

گالانت ۷۸ رنگ متالیك قهوه‌ای بسیار تمیز به فروش میرسد تلفن ۳۱۶۹۰۲

تانوس ۷۷ ال طلائی‌متالیك بفروش میرسد ۸۹۶۶۸۲

کامارو ۷۵ مسی متالیک۶ سیلندر ۸۹۶۶۸۲

داتسون ۱۶۰جی.و و۱۸۰کا. مشمول تخفیف تلفن ۲۳۶۲۲۱ -۲۳٤۲۸۵

گالانت ۷۷
رنگ آبی متالیک با رادیو و پخش صوت تلفن ۸۳۱٤٤۸

ژیان آخر ۵۶ تمیز ، با لاستیك و باطری کاملا نو ، بفروش میرسد ۶۶۵۰۹۰ - ۶۶٤۹۸۲

پیکان ۵۷ زیتونی ۹۲۱۱۶۱

فیات ۱۲٤ مدل ۷۳ با لوازم اضافی ۷۹۳۲۸۶

ژیان ۵٤ کیلو متر ۲۰ هزار تلفن ۸۵۹۱۷۹ بعدازساعت۱٤

یکدستگاه کامیون ۱۹۲۱(ال) بنز خاور ۱۰ تن صفر کیلومتر بفروش میرسد شرکت M.W.M ایران تلفن ۶٤۵٤٤٤-۶٤۵٤۵۵

ژیان
مدل ۵۷ مروشی ۲۲۰۸۳٤

فورد گرانادا - ال آلمانی تمیز مدل ۷۶ رنگ متالیک طلایی کارکرد ۲۳ هزارکیلو متر تهران - ۲٤ فروشی ۷۶۰۱۷۷

فروش مرسدس بنز ۲۰۰ مدل ۷۶ اطاق قدیمی ۸۵۰۶٤۵

۱- وانت ایسوز مدل ۷۷ رنگ قهوه‌ای
۲- فورد تانوس ۷۷ رنگ قهوه‌ای متالیک فروشی تلفن ۷۶٤۲۳۳

تریمو مف
تریمومف‌مدل ۶٤قیمت ۱۲هزار تومان ۷۵۳۷۱۸

آلفارمئو جولتیا ۷۹ مشکی شیشه رنگی فرمان بشکن قیرپاشی دوبل با سیستم صوتی دک آمپر فایرگمرک و نمره نشد مقطوع ۷۵ هزار تومان تلفن ۹٤۲۳۵۸ ساعت ۱۰ تا ۲

کامارو مدل ۷۲ سند ۷۱ دنده‌ای ۶ سیلندر با رادیو پخش بفروش میرسد ۶۳۹۲۳۷

کامارو ۷۵ با کولر و رادیو کاتریج‌قهوه‌ای‌متالیک تودوزی السنی ۸ سیلندر دنده‌ای ۶۵ هزار تومان‌تلفن ۳۵۸۰۲۲

ژیان ۵۵ بسیار تمیز تلفن ۶۲٤٤۲۳ رحیمی

خرید اثاثیه

بیوکمبی۳ یا بی ام.و مدل ۵۷ یا۵۸ نقدا خریداریم ۶۳۲۷۶۷

اتومبیل شما

سپر آمریکیی کمل بی‌امو ۳۲۰ فروشی ۶۳۸۰۵۱

ماشین آلات

اکازیون (فروش)
دو دستگاه لیف تراك ۲ و۳ تنی (ماشینهای بالابر) ازمارك های معروف و قابل اعتماد با مناسبترین‌قیمت‌بفروش میرسد. تلفن ۷۵۱۳۳۹ از ساعت ۱۹ الی ۲۳

بتونیر
بتونیر ۳۵۰ لیتری هیدرولیك دست‌دوم‌تمیز فروشی۲۶۰۲۶۰

تعمیر تلویزیون

تعمیرگاه تلویزیون نابنی مجاز تلویزیون های رنگی پارس گروندیک فیلیپس اریا سونی بلر بلموند ناسیونال تلوفنکن ۸٤۳۵۹۳

تعمیرگاه مجاز شماره۱
گروندیک
تبدیل پال به سکام ایران ۳۷۸۷٤۷

تعمیرفوری‌شاوب‌لورنس گروندیك و آنتن ۹۲۰۹۳۳

نصب آنتن رنگی ۳۷۸۷٤۷

تعمیرگاه‌مجاز فیلیپس و ارتی‌آی سرویس فوری ۳۵۳۲۳۲

آنتن تلویزیون رنگی سیاه و سفید نصب آن حتی جمعه ها ۶۵٤۹۰۸

تزئینات ودکوراسیون

معماری داخلی وگرافیک
مبلمان منزل، با طرحهای اختصاصی
تلفن ۶۸۷٤۳۱

کاغذ دیواری موکت کفپوش و نقاشی ساختمان ۳۷٤۳۳۱

تزئینات مدرن
طرح و اجرای دکوراسیون ۹۲۲۸۵۱

تعمیر پرده کرکره ۷۳۸۳۲۲

دفتر تجارتی کریمی
تزئینات ساختمان نقد و اقساط ۷۳۵۳۶۰

پارکت ، کاغذ دیواری ، موکت،کفپوش ،نقاشی‌و نظافت ساختمان و جوشکاری ۷۹۱۸۲۷ - ۳۵۱۰۸۰

کلیه تزئینات منزل‌با قیمت ارزان
۸٤٤۳۷۰

موکت بلژیکی مترمربع ۲۳ تومان تلفن ۶۶۲۶۸۹

موکت کبریتی مترمربع ٤۱ تومان تلفن ۶۶۲۶۸۹

نقاشی و تزئینات ساختمان در اسرع وقت ۳۷۰۲٤۵

حتی جمعه
کاغذ دیواری موکت ۶۸٤۹۵٤

نقاشی تزئینات‌تعمیرات ساختمانی فوری ۸۵۱۵۶۵

تند- زود - سریع
کاغذ- موکت- نقاشی حتی جمعه ها تلفن ۶۲۶۶٤۱

تعمیر تلویزیون
ممنوع و دستگاه صوتی در منزل تلفن ۸۳۹۹۳۰

فقط با یك تلفن
انواع کاغذ دیواری موکت. پرده ، کفپوش و نقاشی ساختمان باقیمت تجارتی ایران موناکو ۳۱۸۸۶۵

برای ساختمان شما

داربست فلزی نصب فوری ۵۳٤۳۹۹

درهای پیش ساخته
آیشسفلدر
ساخت آلمان
موجود و فوری تحویل داده میشود نمایشگاه‌از ساعت ۳ بعداز ظهر - خیابان ظفر پلاك ۳۵۰ (نرسیده به‌پهلوی)تلفن ۲۲۱۳۶۹ - ۵۲۰۶۵۱

رنك ساختمان
قصر هنرتلفن ۷۵۱۸۰٤

سقفهای سالن
۸٤٤۳۷۰
سایبان اتومبیل سقف حیاط خلوت و اتاقك

بام‌خود را ایزوژن کنید دراسرع وقت با تضمین تلفن ۸۲۲۲۹۳

ایزوگام
شاهرضا صبای جنوبی ۱۳ پشم شیشه ایران ۶٤۸۵۲۱ - ۶۶۷۵۳۷ - ۶٤٤۳۱۷ و ۶٤٤٤۲٤
نمایندگی تبریز
شرکت ایناد ۳۸۱۰۷
نمایندگی اصفهان
شرکت پلی‌ترم۳۳۱۷۱
نمایندگی آبادان
شرکت بام ایزول۶۹٤۳
نمایندگی آمل
پیمانکاری رمضانی ٤۳۶۸
نمایندگی اهواز
رسالت ۲٤۱۱۲

نقاشی ساختمان ازمتری ۱۵ ریال تلفن ۷۹۷۱۶۶

نوسازی وتعمیرات
و نقاشی ساختمان شرکت آرتاج ۶۶۵۲۷۰ و ۶٤۸۵۵۲

مقاطعه کاری
نقشه‌کشی نوسازی با کلیه مصالح ۷۵۳۳۹۰

داربست پلیت ۷۳۶۰۱۹ نصب فوری داربست فلزی

داربست فلزی مرجرولپلاك فوری تلفن ۸۲۲۶۲٤

تولید و نصب سنگ های ساختمانی و رولپلاك در اسرع وقت ۹۵۸٤۶۹ آ- ۱۸۸۰

داربست فلزی فوری ۲۲۹۵۳۷

تعمیرات ساختمان‌تزئینات‌داخلی ۹۳۶۳۹۹

قیرگونی بام و آسفالت‌محوطه و جدول‌سازی تلفن ۵٤۹۱۸۶

شستشوی مبل وفرش

خشکشویی موکت مبل و پرده ۲٤ ساعته تلفن رزرو ۳۷۰۲٤۵

شرکت ایران جمال
خشکشوئی فرش ، مبل موکت ، پرده بااصول مذهبی کر داده میشود ۹۳۲۰۷۸ - ۲۶۵٤۷۹

قالیشوئی تهران
۵۵۰۰۹۸ و ۵۵۱۶۵۰

قالیشوئی ایران جمال
شستشوی فرش با اصول مذهبی تلفن ۹۳۲۰۷۸ - ۲۶۵٤۷۹

قالیشوئی بیوك
بسرپرستی داریوش رفوگری و رنگ برداری‌دبرعقه میشود تلفن ۵۵۱۳۶۰ و ۹۷۷۱۱۸

آناهیتا سرویس
خشکشوئی مبلمان فرش و موکت و پرده‌تلفن ۷۲۵۳۰۷

خدمات خشکشوئی و نظافت کلی‌ساختمان‌در محل انواع‌جیر و مخمل دکوراسیون داخلی ساختمان۳۷۲۹۶۹و ۲۷۷۶۷۷- ۳۷۲۲۷۰- ۳۷۶۶۵۵

خشکشوئی‌ایران کلینز
موکت مبل کفشوئی مکالئوم موزائیک واکس زنی تزئینات ونظافت کلی ساختمان پارکت ۸٤۳۷٤۹

خشکشوئی‌اطلس
بابرخورداری از مدرنترین دستگاههای آمریکا خشکشوئی مبل یکدست ۱۰۰ تومان ، فرش،موکت و تشك اتومبیل تلفن ۹۵۲۵٤۶ و ۹۷۵٤۳۰

قالشوئی‌اطلس
شستشو بااصول مذهبی با سابقه مجهز و سریع تلفن ۹۵۲۵٤۶ و ۹۷۵٤۳۰

کارخانه قالیشوئی ادیب بانضمام
خشکشوئی‌مبلمان ادیب یکدست ۱۰۰ تومان ۹۵۲٤۵٤ - ۹۵۶۵۶۵

قالیشوئی شربت اوغلی
۶۲۶۱٤۶ و ۹۲۶۱۸۹

خشکشوئی مبلمان و موکت، نظافت کلی ساختمان ۲۲۹۱۹۱

سرویس‌شهریور
بزرگترین خشکشوئی مبلمان، موکت، فرش ، پرده ، فوری
۷۳۸۲۲۲

قالیشوئی‌اخلاقی
رفوگری رنگبری
۵۵۰۹۹۰

کلیز هوم
خشکشوئی مبل یکدست ۱۵۰۰ ریال - موکت هر مترمربع ۵۰ ریال - پرده و تشك اتومبیل در محل - پلیش پاکت . موزائیک و کفپوش - تلفن ۷۶۹۹۰۳ - ۷۵۳۸۷۳ - ۷۵۳۸۸۵

کلین سرویس پاکزا
خشکشوئی فرش‌مبل موکت وکلیه کفپوش ها با آخرین تکنیك تمیز تر وارزانتر تلفن ۸۵۳۹۹۵

خشکشوئی پرده مبل موکت‌واتومبیل۷۵۹۰۱۵

خشکشوئی موکت
متر ۵ تومان مبلمان‌یکدست ۱۰۰ تومان فرش - پرده - تشك اتومبیل تلفن۶٤۸۲۹۱ - ۶٤۶۸۷۷

تعمیر وسرویس شوفاژ

سرویس شوفاژ ولباس شوئی آبگرمکن گازی و نفتی جوشکاری‌ولوله‌کشی ۸۹٤۳۶٤

تعمیر شوفاژ و نصب مشعل گازی ۹۳۷۰۱۰

شرکت ان- ك- پور
نصب سرویس و نگهداری شوفاژ تهویه لوله‌کشی آبو دیگرکارهای تاسیساتی باکادر مجهز دراسرع وقت
۸۵۲۷۶۲

امداد سرویس
تعمیر فوری شوفاژ
تلفن ۹۳۱٤۱٤

تعمیرات و نگهداری شوفاژ فوری
تلفن ۸۹٤۱۵۱
۸۹۱۷٤۸

نصب و نگهداری تاسیساتی حرارتی تلفن ۶٤۳۲۲۵

تعمیر شوفاژ
تعمیرفوری و اساسی شوفاژ مهندس مبصر ۸۲٤۹۷۵ و ۸۳۸۹۱۸

شرکت الکترو آیفون
تعمیر و سیم کشی ساختمان شوفاژ سافـف و ارتباطات داخلی تابلو های برق و ماشین‌آلات صنعتی در اسرع‌وقت‌با نازلترین قیمت۶٤۶۲۳٤

شوفاژ ، تهویه مطبوع طرح‌اجرا، فروش ونگهداری شرکت دینوژ ۶۲۵۵۶۸

تعمیر شوفاژ تلفن ۵٤٤۷۰۰

نصب، سرویس، نگهداری
شوفاژ
تشخیص و ترمیم ترکیدگی لوله
شرکت هات‌شور ۹۲۱۰۰۹

رایسو- شوفاژ
نصب تعمیرو نگهداری ۸٤۸۶٤۹

تهیه و نصب و تعمیر شوفاژ
در عالیترین استاندارد ۲۷۱۸۲٤ - ۶۸۲۹۲۱

تعمیرکاری وآبگرمکن

تعمیر لباسشوئی ۷۶٤۰۳۰

سرویس آبگرمکن وافاف تلفن ۷۵۲۲۵۰

سازمان شهاب
نصب و سرویس انواع لباسشوئی و ظرفشوئی ۵۶۰۸۶۳

تعمیر یخچال

تعمیر یخچال فریزر سید حسین ۲٤۲٤۳۸

در محل‌با تضمین‌تعمیر یخچال - فریزر ۶۳۲۲۲۸

موسسه فنی وازگن
تعمیرات‌انواع-یخچال- فریزر -سردخانه‌یخچال های قصابی و لبنیاتی تلفن ۶۵۸۶۵۵

لوله‌کشی گاز

لوله‌کشی در بهمنید شرکت ملی گاز ایران . ۲٤۵۱۲۷

لوله بازکنی فشار قوی تخلیه چاه کفکش سه فاز ۹۶۸۵٤۷

تخلیه چاه

تشخیص ترکیدگی لوله با کامپیوتر و ترمیم و لوله‌بازکنی ۲۲۷۱٤٤

موسسه فنی دانشمند
تخلیه چاه
لوله بازکنی
تشخیص
ترکیدگی لوله
ترمیم وبنائی فوری با سرویسهای مجهز و فوری
۳۶۰۲۲۰
۷۵٤۶۸۱
۲۶٤۷۲۳
۳۵۶۱۶۱

تخلیه چاه و تشخیص ترکیدگی لوله و ترمیم لوله‌بازکنی تلفن ۶۵۹۰٤۷ - ۹۲۰۱۷۵

تشخیص
ترکیدگی وترمیم
لوله‌بازکنی - تخلیه‌چاه ۸٤۶۲۵۲ - ۸۵۱۸۸۶- ۳۵۰۸۳٤

امداد سرویس
مرکز
تخلیه چاه
در ایران
هر نوع چاه با هر فلظت و بهر مقدار بطورشبانه روزی با موتور اختصاصی و برق سه‌فاز شخصی.
۹۳۱٤۱٤
۹۲۲۰۵۸
۹۲۱۶۹۷

تخلیه چاه و لوله‌بازکنی ۷۶۶۷٤۳

تخلیه چاه کامل با موتور لجن‌کش ٤۰۰ تومان . ۳٤۱۶۳۸

لوله بازکنی

تشخیص ترکیدگی لوله و لوله‌بازکنی بادستگاه کامپیوتر در تمام نقاط تهران تلفن ۷۹۰٤۰۶

لوله بازکنی شبانه‌روزی فوری ۶۳۶۳۷۹

امدادسرویس
تشخیص ترکیدگی لوله با دستگاه الکترونیك لوله‌بازکنی و لوله‌کشی وبنائی با مصالح تلفن : ۹۳۱٤۱٤ - ۹۲۱۶۹۷

لوله‌بازکنی
۸۳۵۵۶۵
تشخیص و ترمیم لوله لوله‌بازکنی فوری ۷۹۳۹۹۰

نشتیابی دولت
تشخیص ترکیدگی با دستگاه الکترونیکی لوله بازکنی ۶٤۷۱٤۳
۲٤۸٤۶۰

تشخیص ترکیدگی
لوله‌بازکنی ، تخلیه‌چاه و بنائی بطور کامل و تعمیرات شوفاژ تلفن : ۸۵۱۶۲۹ - ۸۲۰٤۹۹- ۸۵۱۶۳۰- ۳۶۷۸۱۱- ۸۲۸۹۱٤

موسسه‌قلهك
تشخیص ترکیدگی لوله با دستگاه کامپیوتر ولوله بازکنی
۷۶۰۸۲۹

ترکیدگی و لوله‌بازکنی ۸۵۷۲۲٤ - ۲۳۵۵۳٤

تشخیص ترکیدگی لوله و لوله‌بازکنی سرویس شوفاژونقاشی۷۹۰٤۰۶

منطقه‌شمیرانات‌تشخیص ترکیدگی‌لوله باکامپیوتر لوله‌بازکنی و نقاشی لوله بازکنی ۷۹۰٤۰۶

تشخیص ترکیدگی لوله ولوله‌بازکنی باکامپیوتر سرویس‌شوفاژ ونقاشی ۶۳۳۷۰۰

ترکیدگی لوله ، لوله- بازکنی و ترمیم فوری
۷۹۵۷۵۹
لوله بازکنی فوری ۵٤٤۷۰۰

تشخیص ترکیدگی لوله و لوله‌بازکنی و بنائی فوری ۸۲۲۶۲٤

آگهی‌های گوناگون

اعطای نمایندگی انحصاری جهت واردات وپخش کاغذ دیواری مدل ۷۹ ایتالیائی ۳۷۱٤۷۲

قابل توجه
شرکت‌سهامی‌اچ‌بی-اداماری- مرغداری بلت هنگری بااراد کم‌درآمد مقداری از اوراق‌مهم خودراکه هرکدام بیست هزار ریال است بفروش میرساند. درآمد مکفی و در هر سه ماه پرداخت‌میگردد تلفن ۸۹۲۶۵۶- ۸۹٤۹۲۸

بنگاه عرش‌جایگاه کالای بازرگانی در خدمت بازرگانان محترم تلفن ۵۹۲۵۸۸ .

تلکس
جهت مخابره تکس های خود بتلفن ۸۹۶۰۳۷ تماس حاصل فرمائید.

ترخیص کالا

شرکت شمیرام
ترخیص کالا از تمام گمرکات کشوربه‌ویژه تهران بستمبندی کالاالحمل‌ونقل داخلی‌و بین‌المللی و بیمه ۸۲۱۷۶۹

گمشده

آریا لیبوپی مدل ٤۷ شماره ۱۵۱۶۸ تهران- الف مفقود گردیده‌یابنده بشماره ۷۳۹۵۸۷ تماس گرفته و مژدگانی دریافت دارد.

پیکان کار سفید مدل ۳۶ به شماره ۶۹۷۱۵ تهران ۲۲ بسرقت رفته از یابنده تقاضا میشود به تلفن ۹۷۲۲۵۳ و ۹۵۷۹۸۸ و ۵۵۹۸٤۱ اطلاع و مژدگانی دریافت دارند .

کیف دستی قهوه‌ای رنگ در خیابان بوشهر تهران مفقود گردیده.لطفاً یابنده‌مراجعه به تلفن ۷۶٤۰۶٤ تماس حاصل نمایند باتشکر سهراب وزیری

پیکان استیشن شماره ۸۷۹۸٤ تهران۲۲ رنگ سبز مفقودشده بمتلفن٤۲۶۵ کرج اطلاع دهید.

باهو ۳۲۰ مدل ۷۷ رنگ شرابی متالیک سپر امریکائی بشماره شهربانی ۲۶۸۹۳ - تهران هـ در تاریخ ۲ر۱۲ر۵۷ مفقود گردیده است ازیابنده تقاضا دارم به‌تلفن ۳۵۷۲۰۵ تماس گرفته مژدگانی دریافت دارید .

گواهینامه‌رانندگی‌دوشخصی
اینجانب عباس اخطاری اده سیاهپوش مفقود شده یابنده تلفن ۵۲۷۱۳٤

پیکان کار شیری رنگ مدل ۵۶شماره ۳٤ ۹۷۹ تهران۲۲ سرقت شده بتلفن ۲۷۳۱۹۹ اطلاع و مژدگانی دریافت نمایند .

بنز کمپرسی مدل ۵۷ نارنجی شماره۱۲٤۲۱پلاک.فس رضاییه از تاریخ ۲۰ر۱۱ر۵۷ در فرح آبادژاله ایستگاه سوداکولا به سرقت رفته است، خواهشمند است یابنده به تلفن ۲۶۲۰ جنگلداری‌مهاباد و یا به نشانی فرح آباد ایستگاه کوکاکولا بیست و یك متری کوچه اول دست چپ اطلاع‌فرمایند

پیکان کار۵۷ رنك‌سبز حنائی شماره شهربانی ۱۳۸۲۳ بندر عباس ۱۱ از تاریخ ۱۷ر۱۱ر۵۷ مفقود گردیده از یابنده تقاضا میشود با تلفن ۸۵۱۸۳۳ تماس و مژدگانی دریافت

بنز مدل ۷۰ رنك شیری شماره شهربانی۸۱٤۹۳ تهران - ص مفقود شده از یابنده خواهشمند است با تلفن ۳۵٤۲٤٤ تماس‌و مژدگانی‌دریافت نماید

خانه‌فروشی

یك خانه ویلائی نو ساز مدرن دارای ۸ اطاق‌دردو طبقه ، استخر باتصفیه روکار سنك در بهترین محل قیطریه بفروش می رسد تلفن بعد از ظهرها ۲۲٤۶٤٤- ۲۲۱۳۶۶

یکباب خانه جنوبی یك طبقه به مساحت ۲۲۵ متر دارای ۲ اطاق‌خواب و تلفن واقع در تهران پارس بقیمت ۸۵۰ هزارتومان فروشی‌تلفن ۷۸۰۵۱۱

منزل مبله ۷ اطاق ۱۳۶ متر شمال دانشکده دامپزشکی ۷۲ هزار تومان تلفن ۹۲۷۹۷۲

کاخ شمالی خانه‌شمالی۱۶۸ متر ۲ طبقه مجزاو زیرزمین مناسب برای سکونت‌ومحل کار تلفن ۶۵۲٤۰۱

منزلی‌مبله باکلیه وسایل دارای ۵اطاق خواب باسرویس تکمیل ایتالیائی با‌منزلی ویلائی در شمال سهر کم اطاق با دریافت مقداری پول معاوضه میشود صبحها تلفن ۵۲۱۷۵۱ و ۵۲۰۱۸۸

جیحون مستغلات ۲ طبقه زیر فروشگاه،بل طبقه دوم‌آپارتمان تخلیه با۲ تلفن‌فروشی۹۵۰۲۷۹

خانه قدیمی‌ساز دوطبقه ۵۰۰ متر مربع با حیاط و استخر در منطقه باغ صبا بفروش می رسدتلفن ۸٤۵۶۸۰ شبها بین ۷ الی ۹

خانه ٤۰۰ متری سه طبقه جنوبی مستغلاتی ۲ تلفن‌یک فیش خیابان بیمه یوسف‌آباد موقعیت ممتاز ارزان‌تر از آپارتمان تلفن ۸۹۶۱۲۷

ساختمان ۷ طبقه
حوالی خیابان پهلوی مهندسی سازشامل ۱۲ دستگاه آپارتمان سه‌اتاق خوابه در شرف تکمیل باجبهه وسیع بطور یکجا به قیمت مناسب بفروش میرسد ٤تا۷ عازظهر ۸۹۹۸٤٤

آپارتمان فروشی

اپرتمان ۲ اطاق خوابه شهرك اکباتان تحویل شده جهت فروش یا معاوضه ۲۳۹۸۷٤

اکازیون
بر تخت‌طاوس‌آپارتمان یکخوابه ۲۸۰ هزارتومان دو خوابه ٤۳۰ هزارتومان با شوفاژ و کولر واستخر و پارکینگ ۸٤۵٤۳۲ و شبها ۶۵۳۹۳۱

بین پهلوی و جردن
آپارتمان ۳ اطاق خوابه ۲۲۱۸۸۰

آپارتمان لوکس دو اطاق خوابه ۱۳۰ متر مربع‌طبقه دوم با مبل، کولر، شوفاژ، تلفن و پارکینگ در میرداماد بفروش‌میرسد آدرس‌خیابان نفت کوچه سوم نبش نیکنام و شمس تبریزی ساختمان شمس لطفا با سرایدار تماس بگیرید .

آپارتمان ۲ اطاق خوابه تاج دریان‌نو بفروش میرسدقیمت ۵۰۰هزارتومان‌تلفن۹۷۷۱۷۱

فروشی
آپارتمان در همکف و اول کورشکبیر باغ صبا ٤ ببعد ۷۵۰۲٤۰

برمیدان ایران نوین
آپارتمان تجارتی مبله با تلفن فروشی ۳ تا۷ عصر ۸۹۹۸٤٤

اکازیون
برانوبان کرج بین ترك آباد وشکر آباد زمین تفکیك شده به ۲۹ قطعه ۲۵۰ متری که هرکدام سندمالکیت مجزا دارد یکجا و یا قطعه قطعه بسیار ارزان بفروش می رسد ۵ ببعد ۸٤۹۸۶٤

آپارتمان۲ خوابه تمیز موکت- کولر- شوفاژ- با اثاث منزل بانازلترین‌قیمت در یوسف آباد تلفن ۶۵۸.۵۵

آپارتمانهای مهندسی ساز در۲ تیپ ۹۰ و ۱۲۰ متر مربع‌بسیار شك و محکم با فن کوئل و سایر تجهیزات بفروش میرسد بعد ازظهرها ۸۹۳۶۱۸

آپارتمان فروشی با مستاجر بلوار الیزابت میدان کوچه ابراپلاك۲۵ طبقه دوم۵ اطاقه هل زیر بنا ۱۷۶ متر آب برق فیش تلفن فروشی ۶۵۶۷۵۲ آ-۱۶۶۷

اجاره آپارتمان

تخت طاوس ۳ خوابه شوفاژ تلفن ۵ هزار تومان ۶۲۷۷۹۹

امیرآبادشمالی۳ خوابه شوفاژ تلفن۵ هزار تومان ۶۲۱٤۶۰

ونك اوائل ملاصدرا ۱۷۰ متر نوساز شوفاژ کولر موکت، پارکینگ‌تلفن۸۵۷۹۶۸

یوسف آباد ۳ خوابه شوفاژ تلفن ۵ هزار تومان ۶۲۱٤۶۰

زعفرانیه ۳ خوابه‌شوفاژ تلفن ۵۵۰۰ تومان ۶۲۷۷۹۹

آریامهر ۲ خوابه شوفاژ تلفن ٤هزار تومان ۶۲۷۷۹۹

در شمیرانات آپارتمان و ویلا برای‌اجاره و فروش موجود است تلفن ٤-۲٤۷۶۸۳

همه نوع خانه‌وآپارتمان برای‌اجاره موجود است ۶٤۶۸۷۶

طبقه دوم خانه‌ای درخیابان تاج ۲ اطاق خوابه ۲۲۰متر زیربنا با تلفن ٤۰۰۰ تومان اجاره ۹۷۸۳۶۲

بین پهلوی و جردن باوار نادرمقابل پلاك ۱۰۲آپارتمان بزرگ ۳خوابه شوفاژ و پارکینگ ۵۰ هزار تومان ودیعه ۵ هزار تومان اجاره بازدید روزهای یکشنبه-دو شنبه ازساعت ۲تا۷

وزراء آپارتمان ۲اطاق خوابه باتمام تجهیزات ۶۲۵۹۰۲

آپارتمان دواتاق خوابه در گاندی ٤۵۰۰ تومان ۶۸۵۲٤۸

آپارتمان سه اتاق خوابه در ظفر ٤۰۰۰ تومان ۶۸۵۵۷۵

امیرآباد یك اتاق اجارمبه‌خانم کارمند ۹۲۱٤۵٤

چند تك اطاقی اجاره در امیریمبرای آقایان مجرد۱۰۰۰ تومان تلفن بعداز ظهر ها ۵۲۶۷۸٤

دو دستگاه آپارتمان
۳اطاق خوابه هردستگاه ۲٤۰ مترمربع‌زیربنادارای آسانسور- تلفن‌مستقل - شوفاژ -پارکینگ وکولرواقع‌در خیابان‌روزولت مقابل سینما دیاموند کوچه مجرد دست راست پلاك ۱۷ برای‌شرکت یا دفتر کاراجاره داده میشود تلفن : ۸۲۳۲۹۱

تهیه مسکن النا
همه رقم آپارتمان ، ویلا جهت اجاره موجود
۸۵۰۰۸٤

جردن ۳ خوابه شوفاژ تلفن ۶هزار تومان ۶۲۹۳۲۰

ویلائی ٤ خوابه‌باشوفاژ کولر استخر و تلفن در زعفرانیه ۳۷۰۳۵۹

یکدستگاه آپارتمان٤اطاق خوابه با شوفاژ - کولر - تلفن - لوستر و استخر سلطنت‌آباد بوستان ششم پلاك ۷۹ ماهانه ۷۰ هزار ریال ۲۳۱٤۶۸

توجه توجه
هرنوع آپارتمان از ۳۰۰۰ تومان به بالا موجود است ۶۲۹۱۸۷ - ۶۲۲۷۳٤

یوسف آباد دو خوابه شوفاژ تلفن ٤ هزار تومان۶۲۹۳۲۰

میرداماد ۳ خوابه شوفاژ تلفن ۵هزار تومان ۶۲۷۷۹۹

وزراء ۳ خوابه شوفاژ تلفن۶ هزار تومان ۶۲۱٤۶۰

عباس‌آباد ۳ خوابه شوفاژتلفن ۵هزار تومان ۶۲۹۳۲۰

ونک ۳ خوابه شوفاژ تلفن ۶ هزار تومان ۶۲۹۳۲۰

گاندی ۳ خوابه شوفاژ تلفن ۶هزار تومان ۶۲۷۷۹۹

طبقه دوم خانه‌ای‌میدان ونك ۳ اطاق خوابه‌مجهز ٤۵۰۰ تومان تلفن ۶۸۶۷۰۹

اطاق مبله مستقل‌باسرویس مشترك برای آقایان مجرد ۱۲۰۰ تا ۲۰۰۰ تومان با ۱۰ تومان ودیعه یا بضمین باغ صبا جنب مسجد نوریان پلاك ۵۷۵ .

اطاق مبله مدرن
مرکز شهر ۳۷۳۶۰۶

اجاره
۹ خوابه با شوفاژ وکولر ۲ دستگاه تلفن پارکینگ صفی‌علیشاه میدان بهارستان ۳۷۰۳۵۹

یک اطاق ازشرکتی با تلفن مشترك اجاره داده میشود ۶۸٤۹۵٤

خانه‌ای مسکونی انتهای بازار کفاشها مقابل سید نصرالدین کوچه وزیری اجاره تلفن ۲۶۵۰۳۳

خیابان‌نرح یک آپارتمان اجاره داده میشود ۸۵۳۸۰۷

دفترکار بر تخت طاوس۳اطاقه و۲ اطاقه باهال و آسانسور فن‌کوئل ۸۳۹۶۶۶

شاه‌عباس‌شمالی آپارتمانی‌جهت اجاره فرشی ۶۲۵۶۷۳

نیاز به آپارتمان اجاره

تحسین محترم
هرنوع آپارتمان و منزل شما را فوری اجارمیدهیم ۸٤۰٤۶۲

تهیه مسکن النا
آپارتمان ، ویلا جهت اجاره فورا نیازمندیم ۸۵۰۰۸٤

تهیه مسکن آمن
به تعدادی آپارتمان ۱ و ۲ خوابه فوری نیازمندیم ۸۲۷۷۵۶

آپارتمان ویلا همکف تجاری و مسکونی نیازمندیم ۶۸۵۹۹۲ و ۶۸۱٤۷۵

آپارتمان خانه و ویلا شما را فوری‌اجارمیدهیم ۹۲۲۷۳۹

عباس آباد یک آپارتمان اجاره نیازمندیم ۸۵۳۸۰۷

بیکتک اطاقی نیازمندیم حدود شاهرضا ۸۳۸۱۲۳

مالکین محترم
به آپارتمان و ویلای شما فوری نیازمندیم ۶۲۹۱۸۷- ۶۲۲۷۳٤

همکف یا یکطبقه دربست ۲ یا ۳ اطاق خوابه با تلفن شمال شهر حدود ۳۰۰۰ تومان نیازمندیم تلفن ۳۱۵۲۲٤

اکازیون
۲تا۱۰ اطاق خوابه در خیابان های‌پهلوی وزراء ونك گاندی بخارست از ٤۵۰۰ تومان‌بالا برای‌سکونت‌ودفترکار موجود است مراجعه وزراء ساختمان ۱۳۸ دریچه تلفن ۶۲۳۵۱۱ و ۶۲۲۹۵٤

تعدادی آپارتمان های ۱ و۲ خوابه از ۲ هزار الی ۳ هزار تومان‌فوری‌نیازمندیم ۶۳۷۵۸۶

ویلا و آپارتمان در منطقه فرمانیه سلطنت آباد قیطریه فوری نیازمندیم ۲٤۸۲٤۹

موسسه ظفر ZAFAR
خانه اجاره بدهید
هر نوع آپارتمان و دفتر کار
۲۲۷۷۰۶ ۲۲۳۸۳۷

تهران پارس تعدادی آپارتمان نیازمندیم ۸۵۲۱۱۹

زمین فروشی

یکقطعه زمین به مساحت ٤۳۰ متر مربع واقع در سید خندان بفروش‌میرسد متر مربع ۱۸۰۰ تومان ۲۹۶۶۰۶

سرقفلی مغازه

یکباب مغازه‌فروشی‌شاهرضا روبروی سینما رویال ۳۱۵٤۰۳

میدان شهناز جنب سینما میامی پاساژ لوکس طبقه دوم دفتر کیانی۲ باب مغازه‌بفروش میرسد ۷۶۹۶۳٤ .

دوباب مغازه نوساز واقع در خیابان آهنگ چهارراه عارف فوری بفروش میرسد تلفن ۳۵۲٤۱۵ از ۹الی ۱۲ صبح

بنگاه معاملات املاک

سریعترین‌مرکز خرید وفروش واجاره ۳۷۰۲٤۵

شرکت پی. اس. پی
مشکل‌گشا درتهیه‌مسکن ۶٤۶٤۸۱ و ۶۶۲٤۳۸

تهیه‌مسکن
ساحل
خرید ، فروش اجاره ۶۸۲۰۰۹ و ۶۸۶۶۳۹

بورس مهرشهر کوی ولیعهد سرحد آباد ملارد مردیس ۹۲۲۷۳۹

تهیه هرنوع مسکن‌اجاره خرید ، فروش ۶۲٤۸٤٤ و ۶۲۵۱۱۶ و ۶۲۵۰۶۶
شرکت زریکان

تهیه مسکن آرژانتین ۶۶۵۶۷۶ و ۶٤۱۶٤۲

استخدام وکار

شرکت ایران وونادر اصفهان به تعدادی ویزیتور نیازمند است تلفن ۷۱-٤۷۰۷۰

به تعدادی کارگرپرکار وارد به امور اف ، اف دربازکن نیازمندیم ۶٤۶۲۳٤

بهیك تعمیرکارتلویزیون وضبط صوت نیازمندیم ۹۶۲۲٤۶

به یک نفر کارگر زن و بازنو شوهر بدون بچه برای کار منزل باوا داری محل سکونت نیازمندیم به میدان ۲٤ اسفند، گروه فرهنگی اروند مراجعه نمائید.

بیکنفرکارگرجهت بنگاه معاملات ملکی‌بفوسیه موتوری نیازمندیم تلفن ۶۵۳٤۸۸

آگهی استخدام
بافراد زیر نیازمندیم
۱- راننده دو شخصی‌با سابقه‌کار ۲ نفر
۲- آهنگر و جوشکار۲ نفر
۳- حلبی‌ساز ۲ نفر
٤- شاگرد نقاش ۲ نفر
۵- کارگر متفرقه ۱۰نفر
تلفن‌های ۵٤۹۲۶۳ و ۵٤۶۸۶٤

بچند نفر دیپلمه ویزیتور با آشنائی به املاك نیازمندیم ۶۲۵۶٤۹

به تعدادی اتومبیل پیکان با مربی جهت کار در آموزشگاه رانندگی نیازمندیم ۷۵۲۱٤۲

دوشیزه یا بانو جهت تلفنچی‌استخدام میشود تلفن ۷۶۰۷۰۶

بچند نفر کانال‌ساز و حلبی‌ساز نیازمندیم ۸٤۸۷۹۳ - ۸٤۸۵٤۷

بیك نفر برقکار ماشین آلات که مسلط به زبان ایتالیائی باشد جهت کاردرشهر صنعتی‌البرز (قزوین) مورد نیاز‌است ۶۲۷۹۷۶ - ۶۲۶۷۷۷

استخدام
به چند نفر موتورسوار با موتور دنده‌ای تمام وقت با حقوق مکفی‌مورد نیاز است .
آدرس : خیابان‌حافظ روبروی پارك هتل ساختمان ت. ث. ث طبقه ششم تیپاکس

ترجمه ومکاتبات

ترجمه رسمی فخر
ترجمه‌واخذ پذیرش از امریکا امیرآباد شمالی بالاتر از پمپ بنزین پلاك ۳٤۳تلفن۶۵۱٤٤۹

ترجمه مدارك و اخذ پذیرش
ازامریکا و انگلستان،فرانسه هند و کانادا فوری تلفن ۷۶۵۶۸۱-۷۵۵۶۱٤

شریک

تمدیدنامی از شرکت‌تولیدی و وارداتی بفروش میرسدتلفن ۶٤۸۲۶۳ و ۹۷۳۵٤۷ .

آموزشگاهها

مجتمع گسترش آموزشی
باکادری مجهز از اساتید و شایسته‌ترین مهندسین مجرب دانشگاه صنعتی و متی برای دوره های ششم نظام قدیم و چهارم‌نظری‌و کنکورواختصاصی فوق دیپلمه‌ها (خصوصی - عمومی- تکدرس) ثبت نام می نماید تلفن ۶۲۱۵۶۹

تعلیم پیانو ارگگیتار جاز سنتور سه ماهه کنتراتی ۳۹۲۱۷۳

اخذ پذیرش

اخذ پذیرش تحصیلی دانشگاهی- دبیرستانی از هندوستان - آمریکاو اروپا۸۵۰۰۷۰و۹۸۲۱۶۹

انگلستان
در کوتاهترین مدت اخذ پذیرش ۱۵۰۰تومان تلفن ۹۳۰۳۵٤ - ۹۲۱۷۸٤

تدریس خصوصی

کلیه دروس ابتدائی دبیرستانی نظری
تلفن ۶۵۵۷۰۵

کلیه دروس با تضمین صددرصد قبولی ۲۳۰۸٤۱

مکالمه انگلیسی
بدون کتاب، گرامر و نوشتن ۸۳٤۱۵۹

مکالمه انگلیسی عربی ۷۵۲۱۹۱

کلیه دروس تضمینی
خدمات تحصیلی دانش ۸۳٤٤۵۱

۱۰۰ در ۱۰۰ قبولی - ساعتی ۷۵ تومان ۹۲٤۵۳۱

انگلیسی فرانسه‌آلمانی
وکلیه‌دروس توسط مجربترین اساتید
۲۷۸۰۶۹ - ۲۷۶۰۲۳

حسابداری - ریاضیات بازرگانی تضمینی تمام نقاط ۳٤۹۹۸۰

تدریس توسط دانشجوی ترم آخر پلی‌تکنیك تلفن ۲۷۸۶۸۳

تدریس خصوصی توسط دانشجو ۹۲۹۸۷۳

تدریس خصوصی کلیه دروس توسط دانشجویان مجرب دانشگاه‌تهران ۷۵۲۰۲٤ ۵الی۸

تدریس در منزل شما ۸ر۱۰الی ۵ر۱۱صبح تلفن کنید ۵۵۳۱۱۰

توجه بوالدین محترم
کلیه دروس توسط گروه فوق لیسانس بعالیترین روش و قیمت مطلوب ۳۷۶٤۵۳

زبان‌فرانسه -اسپانیائی گیتار ۶۸۸۱۸۳ عصرها

تدریس خصوصی زبان فرانسه خانم شوئیه ۶۵۶۱۱۷

کلیه‌دروس فارسی و انگلیسی دبستان‌ودوره راهنمائی توسط دوشیزه ایسانامیه تدریس می شود ۹۷۶۱۷۸

تدریس‌ریاضی ابتدائی راهنمائی تلفن ۲۸۷۷۳۲

ریاضیات فیزیك شیمی و کلیه دروس با تضمین دبیر - ۸٤۲۸۶۲ - ۸٤۵٤۱۵ - ۷۸۱٤۸۰

ریاضیات ابتدائی راهنمائی تلفن۶۸۶۲۶۱

ندای فرهنگ
عقب افتادگی دروس مدارسرا (ریاضیات - فیزیک - شیمی- زبان انگلیسی) گروهی متشکل اززبده‌ترین‌دبیرا پایتخت جبران مینماید۸٤۲۸۶۲ - ۸٤۵٤۱۵- ۷۸۱٤۸۰

کلیه دروس راهنمائی ونظری توسط دانشجویان دانشگاه صنعتی تلفن ۹۵۶۳۸۵

دبیرستانی اخذ پذیرش تحصیلی دانشگاهی
از آمریکا، انگلستان، فرانسه، هند و سوئیس
انتهای وزراء خیابان گاندی خیابان پنجم پلاک ۲
تلفن ۶۸۱۳۳۱ و ۶۸۱۳۳۲

شرکت ساختمانی وتاسیساتی سان‌ایر
آمادگی خود را جهت کلیه تعمیرات و ترمیم و نوسازی کارهای‌مربوطه ساختمانی و تاسیساتی وتزئیناتی ساختمان های دولتی- خصوصی- بانکها- سینما ها- کلانتری ها- کارخانجات- وفروشگاهها در تهران و حومه که‌درانقلاب مردم ایران آسیب دیده است‌اعلام و در اسرع وقت انجام میدهد تلفن ۶۶۲۹۶۱

پشت پرده انقلاب ایران چه میگذشت

دکتر یزدی معاون نخست‌وزیر در زمینه انقلاب در گفتگوئی که در پادگان نیروی هوائی انجام داد گفت: «بانحلال ارتش در شرایط‌کنونی مخالف هستم به نظر ما شرایط ارتش را با شکل فعلی بایستی حفظ کرد و بلافاصله یکسری برنامه در حد ایجاد یک انقلاب فرهنگی در ارتش، گندزدائی ارتش های نظام شاهنشاهی، تا این ارتش با ازبین رفتن ضوابط حاکم بر ارتش به تدریج بتوانیم یک ارتش ایده‌آل برای یک حکومت اسلامی تدارک‌ببدهیم. تصفیه‌ی افراد ناصالح و بسیاری از موارد دیگر جزو برنامه‌های دراز مدت برای سازندگی ارتش است.

شکی نیست که تغییر نظام ارتشی که ۵۷ سال با این ارزشها خو گرفته است، کار آسانی نیست.

برای بسیاری از برادران ارتشی ما وضع کنونی ارتش بیشتر به یک خواب و خیال و رویا شباهت دارد.

کافی نیست که شمارو بنای یک نظام را تغییر بدهید. شاه رفت، ولی خلق وخوی فرهنگ استبدادی از بین نرفته است.

ارتشیها مانند بقیه‌ی مردم برای عوض کردن‌روحیه احتیاج به زمان دارند افرادی که در ارتش هستند و در باره‌ی این مسئله مقاومت می‌کنند به دو گروه تقسیم می‌شوند.

اول آنهائی که وابسته به رژیم پیشین هستند.

این گروه را برکنار خواهیم کرد و در صورت لزوم آنها را به محکمه خواهیم کشاند.

با گروه دیگر که وابسته نبودن خود را با رژیم شاهنشاهی نشان داده‌اند برادروار مسائل را حل خواهیم کرد.»

دکتر یزدی درباره‌ی پرسنل نظامی که تاکنون به پادگان‌ها مراجعه نکرده‌اند گفت:

«پرسنلی که مراجعه نکرده‌اند دودسته‌اند: گروه‌اول آنهائی هستند که دیگر نمی‌خواهند در ارتش خدمت کنندو معیار های جنبش برایشان مهم نیست. چه‌این انقلاب پیروز میشد و چه به پیروزی نمی‌انجامید این گروه از خدمت‌در ارتش گریزان بودند.

گروه دوم آنهایی هستند که از زمانی که ما یک جنگ روانی ـ سیاسی را درباره‌ی ارتش شروع کردیم پادگان‌های خود را رها کرده و به انقلاب پیوستند، که پرونده‌ی جداگانه‌ای دارند. درباره‌ی این مورد هنوز برنامه‌ی مشخصی پیش بینی نشده است. آنچه به نظر من است به این‌گروه باید حق انتخاب داد و اگر میل هستند به واحد های مبی خود رفته، و اگر فکر می کنند میتوانند در آن شرایط مفید باشند، بایستی امکاناتی فراهم کرد تا بتوانند دردوره دوران انقلاب انجام وظیفه کنند. ولی آنچه که مهم ست این نیست که اینها یک سلسله مراتب در داخل ارتش‌هستند. مهم این است که آیا جو غالب ارتش براساس تقوای افراد است یابراساس دیگری؟

مثلا ما می خواهیم یک سرهنگ مسلمان، متقی‌ومتعهد داشته باشیم. حالا اگر سرهنگی با این خصوصیات‌نداشتیم ترجیح می دهیم یک سروان را به جای او بکماریم. چرا، برای اینکه ما معتقد هستیم که یک غیر نظامی نیز میتواند این کار را بکند. آنچه که ایجاد کار و تحرک و فعالیت می‌کند درجات نظامی من نیست، تخصص من به عنوان یک طبیب و دکتر و روانشناس نیست. آنچه که در یک انقلاب مهم و موثر است، درجه‌ی‌تقوی و تزکیه‌ی افراد است. از این مرحله که گذشتیم بین دو نفر آدم مسلمان و متقی و متعهد کسی را که تجربه‌ی کاریش بیشتر است، بر دیگری ارجحیت دارد.

دکتر یزدی درباره‌ی «جرج‌بال» نماینده‌ی کارتر برای تحقیق درباره‌ی اوضاع ایران در زمان اوج گرفتن انقلاب گفت: «آمریکائی ها درباره‌ی ایران منافع عظیمی دارند. آمریکائی ها چندین برنامه درباره ایران در دست داشتند. به گزارش «جرج‌بال» که اواخر برکناری دولت ازهاری مطرح کرد، برای حل مشکلات ایران و آمریکا دوگونه فکروجود داشت. اول گروه «برژنسکی» که معتقدبودند راه‌حل نظامی را برای ایران باید پیاده کردو درصورتی که مقامات‌آمریکائی قبول کنند نظامیان ایران با خشونت با مردم برخورد کرده وانقلاب را با خشونت از بین ببرند.

مورد دیگر که بعضی‌ها به آن اشاره کرده بودند گفتند، مثل اندونزی عمل کرده و عده‌ی زیادی‌را بکشند. در اوائل نوامبر در جلسه‌ی مشترك شورای امنیت ملی آمریکا که درباره‌ی مسئله‌ی ایران تشکیل شده بود، اینها دو راه رابررسی کردند اول تاسیس یك دولت ائتلافی غیرنظامی‌و دیگر یك راه‌حل نظامی. در این جلسه گروه «برژنسکی» برنده شدند، بنابر این دردوم نوامبر «برژنسکی» به شاه تلفن کرده وطی چهار، پنج ساعت صحبت تصمیمات خود را به شاه اطلاع می‌دهد و در ششم نوامبر ازهاری روی‌کار می‌آید. اما چون درصحنه‌ی عمل فقط امریکائیها نیستند که عمل می‌کنند، ملت هم در کارزار نیز نقشی داشت و فعالیت می‌کردند.

در این درگیری نیروی مقاوم ملت درباره‌ی قدرت آنها ایستادگی کرده که بالاخره پیروز شد.

آمریکا به شاه تکیه می‌کرد و بیشتر از شاه به ارتش امید داشت. برای آمریکا ارتش ایران تنها پایگاه مطمئنی بود که‌درباره‌ی فعلی‌وآتی میتوانست مورد استفاده قرار بگیرد. بنابراین آمریکا حاضر بود هرنوع‌عقب‌نشینی را بکند که انسجام ارتش حفظ شود، حاضر بودند هرنوع سنگری را در اختیار ملت‌ایران قراردهند تا ارتش‌گسسته نشود. براین اساس کارتر «جرج‌بال»را مامور کرد تا اوضاع ایران را بررسی بکند.

در گزارش جرج‌بال ۵ مورد آمده است: یکی‌آنکه شاه بماند و دمکراسی در چارچوب وجود شاه عمل‌شود. اما جرج‌بال می‌گوید، چنین چیزی امکان‌پذیر و قابل عمل نیست.

امکان دوم، استعفای شاه و روی‌کار آمدن شورای سلطنت و یك حکومت ائتلافی غیرنظامی بود، که جرج‌بال این راه را نیز رد می‌کند، فراماسونها و صهیونیستهابرای اجرای این راه پافشاری می‌کردند که این راه‌حل پیاده شود.

امکان سوم، یك جمهوری به ریاست افرادی‌مانند، علی امینی و افرادی دیگر با شرط اینکه ارتش‌ازاوپشتیبانی کرده و روسای مذهبی مسلمان نیز پشتیبانی خود را از رئیس جمهور اعلام کنند.

امکان چهارم، جمهوری اسلامی به‌رهبری امام‌خمینی، که آنها می گویند این برای ما قابل قبول نیست، فناتیك وارتجاعی است.

امکان پنجم، یك کودتای نظامی بدست افسران جوان. از مجموعه‌ی اینها دو برنامه را بررسی کردند. اول اینکه انسجام ارتش را حفظ کرده، تا بتوانند اگر لازم شد آن کودتای نظامی شکل شیلی را پیاده کنند.

بختیار برای انتقال نظام سلطنتی به جمهوری مورد نظر آنها را خودشان عمل بکنند تارشته‌ی کار را در دست داشته باشند. بهاین جهت بختیار بارها پیغام داد هرچه‌امام خمینی، بخواهد انجام میدهم، ولی به من سه ماه مهلت بدهید. اما چیزی که بختیار می خواست اجرا کند تشکیل یک پوسته‌ی خارجی آن چیزی بود که امام می خواست و محتوای آن چیزی بودکه آمریکا می‌خواست.

پیش‌بینی های آنها این بود که بارفتن شاه، یکجلسه‌ی مشترک از مجلس شورای ملی وسنا، به عنوان مجلس موسسان تشکیل داده واین مجلس قانون اساسی را لغو کند واعلام جمهوری بکند. اگر بختیار موفق می شد تمام کسانی که شبه روشنفکران غربی هستند از او پشتیبانی می کردند. به احتمال زیاد نیرو های چپگرا نیز پشتیبانی خود را اعلام می کردند.

همین نیرو های ظاهرا روشنفکر و غرب زده و غیر مذهبی ترجیح می دادند ازاین حکومت پشتیبانی کنند، تایک حکومت اسلامی.

اما بلافاصله امام به سرعت تصمیم گرفت به ایران برگردد.»

دکتر یزدی در قسمتی دیگر از سخنان خود گفت: «به اعتقاد من همان اندازه که ساواک در تثبیت رژیم ایران موثر بوده، رسانه های خبری ایران کمبرای۵۷ سال دراختیار این رژیم بوده‌اند، مقصر هستند. من نهایت تعجب رادارم‌کداز سازمانهای سیاسی کمخودشان را انقلابی معرفی می کنند نسبت به انتصاب یک مدیر کل این اندازه حساس هستند،نسبت به فرمانده‌ی ارتش‌حساسیت از خود نشان می دهند، ولی یک نفر از اینها نیست به‌این رسانه های خبری که مثل روزنامه ها که چندین سال در خدمت این رژیم بودند کوچکترین حساسیتی نشان ندادند. یک نفر نگفت که اینها رابایستی تصفیه بکنیم. آنهایی که تادیروزمدیحه‌سرای رژیم بودند، امروز مدیحه‌سرای انقلاب شده‌اند که اعلامیه اینهارا چاپ می کنند. این گله و انتقاد راما از این آقایان داریم که به‌این مسئله کمبها داده‌اند.

درجه‌بندی این تصفیه براین اساس است که دراین دوره میلیون‌ها دلار خرج تبلیغات می شود. به دلیل اهمیت‌رسانه های خبری اینها تمامدت گذشته در اختیار رژیم بوده‌اند وحالا خودشان را پشت سرچند بیانیه‌ی انقلابی پنهان‌نکنند، که این گول زدن مردم است.

دکتریزدی‌درمورد انتخاب صادق قطب زاده به سرپرستی رادیو تلویزیون گفت که چون او از سوی امام برگزیده شده، باید مورد قبول‌باشد.

جلوگیری از کارافسران بازنشسته

به پیشنهاد کمیته انقلاب اسلامی کارکنان دفاع غیر نظامی کشور وتصویب‌وزیر کشور از تاریخ اول اسفند ماه جاری از ادامه کار افسران بازنشسته در این سازمان‌ممانعت بعمل‌آمدضمنا آقای مهندس ایرج عامری به سرپرستی موقت سازمان منصوب شد.

گمشدگان

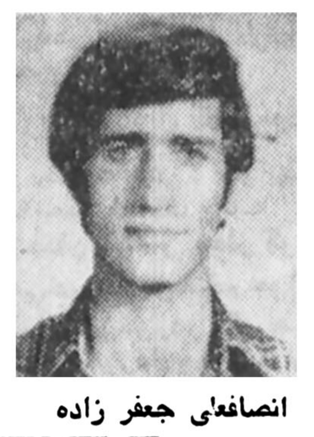
انصافعلی جعفر زاده

غلامحسن باباعلی

گروهبان دوم شهربانی، غلامحسین باباعلی از تاریخ ۵ر۱۲ر۵۷ از خانه خارج شده و تاکنون بازنگشته است. کسانی که از وی اطلاع دارند، با تلفن ۵۳۲۴۲۶ تماس بگیرند.

انصافعلی جعفر زاده (۲۷ ساله) دوسال و نیم استکه خانه را ترک کرده و خانواده‌اش سخت نگران و درجستجوی‌وی‌هستندو تقاضا دارند به خانه مراجعت کند.

وزیر کار وامور اجتماعی:

تمام حقوق کارگران اعتصابی پرداخت میشود

بعدازظهر دیروز داریوش فروهر وزیر کار دراجتماع بزرگی از کارگران صنایع ساختمان شرکت کرد و به خواسته‌های آنان گوش داد، در این اجتماع که دانشجویان دانشگاهها و مدارس عالی نیز حضور داشتند خواسته‌های‌کارگران بهشرح زیر مطرح شد:

بازگشت کلیه کارگران اخراجی بکار، پیش‌بینی دستمزد ایام بیکاری‌کارگران فعلی،دخالت درامورمدیریت و اداره کارگاه، استفاده از اندیشه‌های دانشجویان در تصمیم‌گیریهای کارگاهی و تشکیل سندیکاها، لغو کلیه مقررات قانون کار سابق، رسیدگی به مسائل مالی کارگاههائیکه‌کارفرمایان آنها در زندان هستند و یا فرار کرده‌اند، اختصاص سالن اجتماعات وزارت‌کار برای بحثهای کارگری، اختصاص محل ساختمان های حزب رستاخیز و ساواک و خانه‌های کارگری سراسر کشور برای بحث و تبادل‌نظر کارگران.

پس‌از اعلام خواسته‌های کارگران داریوش فروهر گفت:

در مورد تغییر فرم مالکیت و نحوه اداره کارخانه‌های خصوصی که صاحبان آن به گفته شمایا در زندانند یا فراری، من تصمیمی نمی‌توانم بگیرم. هرگونه تغییر در نظام اقتصادی مملکت و نحوه مالکیت بعهده‌مجلس‌موسسان است. این مجلس موسسان است که باید نحوه مالکیت ها و حدومرز آن را ازدید مدیریت مورد مطالعه و تصویب قرار دهد.

در مورد اخراج‌کارگران سعی کرده‌ایم در همین‌مدت کوتاه کارگران بسیاری‌از کرخانه‌ها را با مذاکره به کار بازگردانیم. حق و حقوق کلیه کارگرانی کهدر پی اعتصاب‌های اخیر سیاسی به منظور تغیر رژیم طاغوتی ازبین رفته است تماما به‌آنها پرداخت‌خواهد شد.

تقلیل ساعات کار

فروهر در مورد تقلیل ساعات کار به ۳۰ ساعت در هفته و ۵ روز کار گفت شرافت کارگری اجازه نمی دهد در این موقع که به سازندگی احتیاج داریم و باید با سرعت به جبران‌آن عقب‌ماندگیها بپردازیم ساعت کار را تقلیل دهیم. درمورد مرخصی‌ها و تعطیلات که اشاره کردید درطرح جدید قانون کار که مسلما با نظر شما و کارشناسان مسائل کارگری مورد بررسی قرار خواهد گرفت، پیش‌بینی‌لازم خواهد شد. اما در مورد استفاده از این سالن برای رسیدگی به امور سندیکائی باید بگویم که تنها شما نیستید که به وزارت کار مراجعه می‌کنید در این روزها دسته‌های دیگری هم می‌آیند. البته باید طوری شود که کارمندان این وزارت هم بکارشان‌برسند.

در مورد پشتیبانی دانشجویان عزیز از شما و یا ارائه فکر و نظر محدودیتی نیست، ولی‌اگر شما به دانشجو این اجازه را دادید، فردا گروههای دیگرروشنفکران،روحانیون، اعضای کمیته و دسته‌های دیگر نیزمی‌خواهند درجمع شما و دلسوز شما باشند. من مطمئن هستم که کارگر خودش درد خودش را و راه‌حلش را بخوبی میداند، و درنتیجه نیاز یبه اندرزدهی گروههای دیگر برای کارگر نیست.

در این موقع کارگران مصرا خواستار شدند که باید وزیر کار هم‌اکنون به خواسته‌هایشان رسیدگی کندوگروهی ازدانشجویان شعار می‌دادند کارگر، دانشجو پیوندتان‌مبارک... تاانجام خواسته‌های شماما از اینجا نمی‌رویم.

در این موقع داریوش فروهر نیز همصدا با آنها میگفت کارگر ـ دانشجو پیوندتان مبارک و سپس ادامه‌داد رسیدگی بهبسیاری از خواسته‌های شما نیاز به مطالعه‌دارد.تصمیم‌خلق‌الساعه نمیشود گرفت. منهم وعده نمی‌دهم، اگر توانستم‌آنچه را که از دستم برمی‌آید انجام دهم اگر نتوانستم یعنی اگر قوانین موجود بمن اجازه‌نداد (جمعیت می گفتند وزیر انقلابی باید قانون انقلابی داشته باشد) کارم را رها می‌کنم و در کنار شما و با شما هستم.

گوشه‌ای از محاکمه مختاری

حقایقی در باره اظهارات وزیر دادگستری

درشماره ۱۰۶۴۶ مورخ ۶ر۱۲ر۵۷ ستون ۲ روزنامه کیهان تحت عنوان «دادگستری احتیاج به وزیر ندارد» ضمن بیانات وزیر دادگستری باین عبارت برخوردم، «وقتی مختاری را در دادگستری محاکمه میکردندموقع‌قرائت ادعانامه اعمالی را بوی نسبت میدادند، وقتی ادعانامه پایان گرفت مختاری به هیئت قضات روکردو گفت من نمیدانستم این اعمال جرم است هر روز این آقای دادستان در اتاق من بود و این اعمال را میدید اما بمن نمیگفت که این اعمال جرم است».

جای بسی تاسف است که آقای وزیر دادگستری با سوابق ممتدی کهدرکار قضاوت دارند بدون مراجعه‌بسوابق امر به چنین اظهاراتی مبادرت نمایند.

چون در آن موقع اینجانب سمت دادستانی دیوان‌کیفر را داشتم و تعقیب مختاری و همدستان اورا که شامل‌روسای آگاهی، کارآگاهی و زندان و غیره میشده است و عملا بصورت محاکمه رژیم سابق درآمد از افتخارات خود میدانم ناچار در مقام توضیح برآمده بمنظور ثبت در تاریخ قضائی ایران توجه همیهنان را بسوابق امر معطوف میدارم:

۱ـ تعقیب مختاری و همکاران او بلافاصله بعد از سوم شهریور و در دوران سلطنت دودمان پهلوی بعمل آمد و ناچار دادسرای دیوان کیفر در محدوده قوانین موضوعه وقت متهمین را تحت تعقیب قرارداده و خواستار مجازات آنها گردید و از اینروپس از تحقیقات لازم و کشف تعدادی از قتلهای سیاسی طبق همان قوانین پرونده های قتل را بدادسرای تهران احاله داد بعدا بازپرس دادسرای تهران با موافقت دادستان تهران بمناسبت اینکه عمل مشمول ماده۱۷۵ مکرر میباشد یعنی ارتکاب قتل توسط بیش از دو نفر انجام شده و مرتکب اصلی معلوم نیست و بعبارت دیگر مجازات مرتکبین اعدام نمیباشد پرونده امر را به دادسرای دیوان‌کیفر احاله نمود و دادستان دیوان کیفر با موافقت بازپرس‌دیوان کیفر ادعانامه خود را بارعایت ماده تامبرده تنظیم و بدیوان کیفر تقدیم نمود و حداکثر مجازات‌رابرای متهمین درخواست نمود و در مورد اتهام‌دکتراحمدی بچند فقره قتل‌بمناسبت‌اینکه دلائل کافی برمباشرت وی بقتل در دست بود، موضوع را بدیوان جنائی احاله داد دادگاه نیز برطبق اصول، احکام مجازات خود راصادرکردند.

۲ـ در مورد اظهار مختاری در دادگاه، بطوریکه در روزنامه شماره ۴۹۵۳ مورخ ۸ر۵ر۱۳۲۱ اطلاعات صریحا مندرج است مختاری اینطور در دادگاه متذکر شده است که «دادستانها بشهربانی می‌آمدند و ملاقات میکردند هیچ نوع تذکر و یادآوری نبود» باوجودی که طرف خطاب مختاری برخلاف گفته های وزیر دادگستری باینجانب بعنوان دادستان نبود، ولی اینجانب ضمن بیانات مفصلی در اینباره از جمله نکات زیر را متذکر شدم که عینا از شماره ۴۹۵۸ روزنامه اطلاعات مورخ سشنبه ۳ر۵ر۱۳۲۱ ستون اول صفحه سوم خطاب به مختاری درج میگردد.

«ضمن بیانات خود که در دادگاه اشاره کردیددادستانها بملاقات شما میرفتند و این مطلب را هم بلحن تحقیرآمیزی عنوان کردید که ضمنا قدرتخو درانشان بدهید ولی بشهادت خود شما من شخصا هرگز آقا را ملاقات نکردم و شما هم از این امر رضایت خاطر نداشتید ولی حفظ شئون قضائی را بخوش آمد شما ترجیح میدادم و بخاطر دارم که بازرسی (عربشاهی رئیس آگاهی) روزی از دستور آزادی متهمی که بنابدستور شما بازداشت شده بود اظهار نگرانی کردپرونده امر را بطرف وی پرتاب کردم و گفتم برو اینجا جای چانه زدن نیست. این مقاومت دادستان ظاهرا موجب شد که در صدد پاپوش سازی هم برآمده باشید ولی جریان حوادث بشما فرصت کافی نداد که نقشه خود را اجرا نمائید منظور این است که کسی که امروز دادستان دیوان کیفر است همواره حیثیت قضائی خود را حفظ کرده و بهمین جهت امروز با روی گشاده بر علیه شما و همدستان شما اقامه دعوی میکند و خصوصیات جرائم ارتکابی واستبداد دستگاه شهربانی سابق را تشریح مینماید.»

این بود بیانات اینجانب که خوشبختانه در روزنامه اطلاعات کاملا منعکس شده و ظاهرا باید در پرونده‌امر هم انعکاس داشته باشد و با این ترتیب روشن ستمدادستان دیوان کیفر وقت، دکتر جلال عبده نه تنها مثل عده‌ای فرصت طلبی نکرده، بلکه با شجاعت و سربلندی شخصیت فردی و قضائی خود را دقیقا حفظ کرده است.

بپاس خدمت اینجانب در دوران تصدی دادستانی دیوان کیفر مردم تهران مرا بوکالت مجلس شورای ملی دوره چهاردهم (پس از مرحوم دکتر مصدق ـ سید ابوالقاسم کاشانی و فیروز آبادی) انتخاب نمودند و خیال میکنم آقای وزیر دادگستری هم با نگارنده موافق باشند که افکار عمومی آن روز در حق شناسی ازخدمتگزاران ملت چقدر بهرهوری کرده است.

۳ـ با توجه بهمین سوابق هنگامی که معاونت‌نمایندگی دائمی ایران را در سازمان ملل متحد داشتم شادروان دکتر مصدق برای دفاع از دعوی دولت انگلیس در شورای‌امنیت به نیویورک آمده بودند بشهادت جنابان‌اقایان الهیر صالح. دکتر شایگان و دکتر سنجابی سهم قابل توجهی در کمک بایشان در تهیه مدافعات ملت ایران در شورای امنیت داشتم و بهمین جهت‌بعدا ازطرف آن‌شادروان برای‌تهیه مقدمات دفاع از دعوی انگلستان برعلیه ایران در دیوان بین‌المللی لاهه به پاریس رفتم، و بمعیت پرفسور «رولن» استاد دانشده حقوق پاریس نخستین لایحه دفاعی از دعوی را که بعدا مبنای‌حکم دیوان بین‌المللی دائر برعدم صلاحیت بود تهیه نمودم(جناب آقای دکتر سنجابی وزیر محترم امور خارجه که عضویت دیوان بین‌المللی را در انموقع داشتنداز جرین امرمسبوعند) و سپس بنابر ماموریتی که مجددا از طرف شادروان دکتر مصدق باینجانب داده شد برای دفاع‌ازموضع ایران در مورد مداخله بانکه بین‌المللی بمنظور حل‌و فصل مسئله ملی کردن نفت ایران در مجمع عمومی آن بانک که در سال ۱۳۳۱ شمسی در شهر مکزیک تشکیل شد عزیمت و بیاناتی در دفاع از حقانیت ایران ایراد کردم که سوابق آن در وزارت امور خارجه موجود است و متعاقب آن باز از طرف شادروان دکتر مصدق بمناسبت خرید محموله نفت ایران از طرفشرکت ایتالیائی که طرف دعوای آن شرکت نفت ایران و انگلیس بوددر دادگاه های ونیز و رم به آن‌شهر ها عزیمت کردم‌وبا وکلای دادگستری ایتالیائی در دفاع از ملی کردن نفت‌همکاری موثر نمودم و متعاقب ان بنابامر آن شادروان با همکری باوکیل شرکت «ایده میتسو» خریدار نفت ایران که تقاضی توقیف آن از طرف شرکت انگلیس و ایران شده بود در دادگا توکیو حاضر شدم و بعنوان کارشناس شاهد طی‌دو جلسه در مقابل سئوالاتی که توسط وکیل شرکت نفت‌ایران و انگلیس از اینجانب میشد از موضع ملی کردن نفت بدفاع پرداختم و در تمام این موارد بعلت استدلال حقوقی موثر حکم بنفع دولت ایران صادر شد.

باین ترتیب هم میهنان ملاحظه میفرمایند که دکترجلال عبده در هر مورد وظیفه ملی خود را انجام داده است و در هیچ‌موقع‌برای‌رسیدن‌بمقام معتقدات و اصول را زیرپا نگذاشته است، کما اینکه وقتی شاه سابق مرابسمت وزیر خارجه انتخاب نمود بمناسبت اختلافات اصولی که داشتیم بیش از یکماه دراین سمت دوام نیاوردم و استعفا نمودم و چند سالی را در خدمت سازمان ملل متحد در اجرای نظارت بررفراندم در افریقا و اداره سرزمین گینه‌نو در آسیای جنوب خاوری گذراندم و در سال ۱۳۵۰ که ریاست دانشگاه تهران را بمن تکلیف کردند شرایط خود را برای آگاهی شاه سابق در ۷مورد نگاشتم و مخصوصا باین نکته متذکر شدم که در صورتی این پست را قبول مینمایم که مقامات انتظامی و سازمان امنیت بهیچوجه درکار دانشگاه تهران مداخله ننمایند البته این شرط و شروط دیگر که نموده بودم خوش‌آیند شاه سابق نگردید بهمین جهت از انتصاب اینجانب صرفنظر نمود.

منظور از یادآوری این سوابق رجز خوانی نیست، منظور اینست که نسل جوان بداند که درگذشته هم بودند کسانی که وظایف ملی خود را صادقانه ایفا میکردند اکنون همکه سال های پایان عمر خود را میگذرانم، آرزومندم که انقلاب اصیل ملت ایران براساس حق مسلم تعیین سرنوشت مردم بوسیله مردم و اصول و مبانی اسلامی به ثمر برسد.

دکتر جلال عبده

مجالس ترحیم

بانهایت تاسف وتالم‌درگذشت‌پدر ارجمندمان‌حاج‌عباس حاج‌دائی رابه‌اطلاع دوستان وآشنایان میرسانیم، مجلس‌ترحیم مردانه روزسه‌شنبه ۱۵ اسفندماه از ساعت ۳الی ۵ بعد ازظهر در مسجد قبا (جاده‌قدیم شمیران بعدازحسینیه‌ارشاد کوچه شهرزاد) برگزار میشود. مجلس ترحیم زنانه‌در همانروز از ساعت ۳الی۵بعدازظهر واقع‌در داودیه خیابان جوانان خیابان پرستوکوچه مازیار پلاک۴۵ برگزارمیشود.

علی‌شادمان، مهندس‌علی اصغرحاج‌دائی، مریم‌حاج‌دائی (نقدی)، مهندس عبدالعلی حاج‌دائی، دکتر محمود حاج‌دائی، احمدحاج‌دائی،پروین‌حاج‌دائی (کمیلی)،مهندس‌محمدحاج‌دائی.

بانهایت تاسف وتالم فوت مرحوم حاج‌عباس حاج‌دائی بزرك خاندان رابه اطلاع دوستان و آشنایان میرسانیم. مجلس ترحیم مردانه روز سه‌شنبه ۱۵ اسفند ماه از ساعت ۳الی ۵بعد ازظهر درمسجد قبا (جاده قدیم شمیران بعداز حسینیه ارشاد کوچه‌شهرزاد) برگزارمیشود. مجلس ترحیم زنانه در همانروز ازساعت۳الی۵ بعدازظهر واقع درداوودیه‌خیابان جوانان خیابان پرستو کوچه مازیار پلاك۴۵برگزار میشود.

شرکت‌های: سی.بی.کو ـ کریستنسن ایران ـ کالای صنعتی ـجنرال‌ابزار ـجهان‌دیسك ـ ولدایران ـ ایورکو.

بانهایت تاسف وتالم‌فوت مرحوم حاج‌عباس حاج‌دائی بزرك خاندان رابه‌اطلاع دوستان و آشنایان میرسانیم. مجلس ترحیم مردانه روزسه‌شنبه ۱۵اسفند ماه ازساعت ۳الی۵ بعداز ظهردرمسجدقبا (جاده قدیم شمیران بعداز حسینیه ارشادکوچه شهرزاد)برگزار میشود. مجلس ترحیم زنانه درهمان‌روز از ساعت۳الی ۵ بعدازظهر واقع در داودیه خیابان جوانان‌خیابان پرستو کوچه مازیار پلاك۴۵برگزار میشود.

خانواده‌های: حاج‌دائی، شادمان، مهدی‌پور، نقدی، دادفر، سامنی، محمدیان، پالیزی، ساری‌اصلان، اسکوئی‌پور، قره‌گزلو، کمیلی‌پور، امل، رشیدی، مولانا، دولتشاهی، مژگان، رئوفی، پژمان، صباغ، زاجی، مقدسی، معینی ورنجبر.

اطلاعات ـ بخانواده های عزادار تسلیت میدهد.

اناالله و اناالیه راجعون

باکمال تاسف و تاثر درگذشت شادروان حجةالاسلام‌حاج شیخ کمال ترابی سرشکی رابه اطلاع کلیه آشنایان وهمشهریان وبستگاه محترم میرساند مجلس ترحیم آنمرحوم از ساعت ۳ الی۵بعدازظهر روز سه‌شنبه ۱۵ر۱۲ر۵۷ در مسجد باب‌الحوائج واقع در خیابان بابائیان بین کارون و جیحون منعقد میباشد.

خانواده های: ترابی. حائری. امینی. انصاری. صدر زاده. صدری. فقیهی. ضمیری. شهبازی. کشاورز. رضائیان. شریعت پناهی. عبدالرحمن. میرزائی. حسین زاده. جوانمرد. وحید انصاری. کرمی. تهرانی. گندمی. کریمی. پارسا. شیر محمدی. اباذری. استادی. ادیب. طیبی. حاج رضائی. واقفی. آقا علی اکبری. فرخ‌شاد. محمدی. باجلی و سایر خانواده های‌وابسته.

بانهایت تاثر و تاسف فوت مرحومه مغفوره املیلی‌دربندی والده سید رضا سادات دربندی رابااطلاع کلیه اقوام و آشنایان میرساند. مجلس ترحیم مردانه آنمرحومه از ساعت ۳تا۵ بعداز ظهر روزدوشنبه ۱۴اسفندماه ۱۳۵۷ درمسجد شفا واقع در سمراه عباس‌آباد: بیمارستان شماره یک ارتش جنب تلفنخانه و مجلس زنانه هم درهمان روزدر منزل شخصی آن مرحومه، واقع در غرب مسجد شفا اول خیابان ابن‌سینا پلاک ۶منعقد میباشد.

سیدرضا دربندی ـ خانواده های دربندی ـ دگمه‌چی ـ دین‌پرور ـ خانم حجتی‌زاده ـ دیبائی ـ فاطری ـ آرایش ـ پارسافر ـ حکمت دوست ـ صانعی ـ صادقی.

پرسه

باندوه فراوان درگذشت شادروان خدایار جهانبخش مزدیسنا را به‌آگاهی خویشان و دوستان می‌رساند. پرسه آن روانشاد از ساعت ۳تا۵ پس از نیمروز دوشنبه ورهرام ایزد برابر با۱۴ر۱۲ر۵۷ درسالن‌ایرج خیابان استالین‌کوچه زرتشتیان برگزار میشود.

گوهر، جهانبخش، مروارید، هما، شیرین، مینا مزدیسنا، کشور مزدیسنا،خانواده‌های مزدیسنا، کامکار، یزدان‌پرستان، هوشمند پارسی، فرهمند، یلزاده، راوری، طهمورثی،یزدان پرستی، گلزار، زمردی، زارع، ایزدیار، فروغی، ترنجی.

شهید قلب تاریخ است

فرزند اسلام وحید مهرساده درسنگر توحید هدف گلوله‌قرار گرفت وکسوت شهادت پوشید. امید آنکه این قربانی درپیشگاه خداوند متعال مورد قبول واقع شود.

وبازماندگان آن سعید خصوصا همکار گرامی پدرمبارز شهید اقای حسن مهرساده را پاداش صبر و رزندگان عطاگردد.

بانک بازرگانی ایران

هو الباقی

بانهایت تاسف درگذشت مادر عزیزمان حاجیه سیدهشادی ابطحی (قائم مقامی) رابااطلاع‌میرساند مجلس ختم زنانه و مردانه نظر به رفاه بیشتر بستگان و دوستان محترم درانتهای امیرآباد خیابان شانزدهم خیابان بقائی پلاک ۵ روز دوشنبه از ساعت ۳بعد ازظهر منعقد میباشد.

مهندس قوام‌الدین ابطحی. مهندس حسام‌الدین ابطحی. مهندس همایون ابطحی. امین ابطحی. عذرا ابطحی. مهدی ابطحی. ناهید ابطحی.

اطلاعات ـ ببازماندگان آنمرحومه تسلیت میدهد

با تاثر وتاسف فراوان درگذشت بانوی نیکوکارخانم طاووس عمیدی مادر همکار ارجمندجناب‌آقای دکتر مرتضی عمیدی را باطلاع می‌رساند. مجلس ختم آن مرحومه ازساعت ۱ الی۳ بعداز ظهر روز سه‌شنبه ۱۵ر۱۲ر۵۷ در مسجد فخرالدوله منعقد خواهد بود.

پزشکان و کارکنان پارک کلنیک

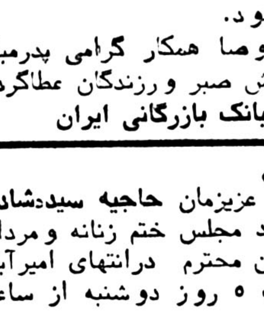

شهید قلب تاریخ است

بدینوسیله شهادت مهندس محمود ارجمندی همسرهمکار گرامیمان خانم‌مهندس فاطمه ایزدی را که بوسیله رژیم طاغوتی‌هدف‌گلوله قرارگرفته باطلاع دوستان و آشنایان میرساند، مراسم یادبود آن شجاع‌شهید درتاریخ‌سه‌شنبه ۱۵ر۱۲ر۵۷ از ساعت ۳ الی ۵ بعداز ظهر در مسجد حضرت ابوالفضل واقع در خیابان تاج نبش خیابان کوکب برگزار خواهد شد.

کارمندان شهرسازی منطقه یک

اطلاعات ـ ببازماندگان فقید سعید تسلیت می‌دهد.

دوستان مرحوم سید باقر حریری بدینوسیله فوت‌نابهنگام عزیز از دست رفته خود را باطلاع عموم بنکداران قماش بازار میرساند مجلس ختم آن مرحوم روز سه‌شنبه۱۵ اسفند ازساعت ۹ونیم الی۱۱ونیم صبح در مسجد آذربایجانیها منعقد است از تمام همکاران و آشنایان آن مرحوم استدعا دارد برای آمرزش روح‌آن‌شادروان در مجلس‌ختم‌شرکت فرمایند

حاج احمد طاهباز، حاج حسینقلی ایپکچی، حاججواد مهاجری، حاج ناصر اتفاق، حاج اکبر روانچی، حاجعباس نقی‌زاده، احمد تقی‌زاده، علی سیگاری، حاج محمد اسکوئی، حاج جعفر قرمگزلو، حاج حسن جوراب‌چی، کریم‌تهرانی، رسول میلانی، علی سفیدپر، حاج اصغر پناهنده، محمدحسین تعظیمی، جلیل ظروفچیان، حاج محمدعلی خرازی، حاجخان خوشخو، حاج محسن ساروخانی، سید مجید حسینی‌راد، علی جمشیدی.

باکمال تاسف و تاثر فوت نابهنگام همسر، پدر و برادر عزیزمان آقای سیدباقر حریری (فرزند مرحوم حاج‌سیدمهدی حریری قزوینی)رااطلاع عموم میرسانیم، مجلس ختم‌آنمرحوم روزسه‌شنبه ۱۵ اسفندماه ازساعت ۹½ الی ۱۱½ در مسجد آذربایجانیها منعقد است، در ضمن مجلس ختم زنانه‌در منزل ایشان واقع در خیابان پهلوی بلوار شهیار شماره ۷۸ طبقه‌سوم درهمان روز ازساعت ۳تا۵بعداز ظهر برگزار میشود.

جمیله‌حریری (فروغی) ـ سیدمهدی حریری ـ مریم‌حریری‌ـ سید سلیمان‌حریری ـ حاج‌سید محمود حریری‌ـ سید ابراهیم حریری‌ـ دکتر سیدعلی حریری ـ صغری حریری ـ کبری حریری‌ـ عباس فروغی ـ و خانواده فروغی‌ـ تقوی ـصادقین‌ـ صادقی‌ـنعمان‌ـ زنجانچی‌ـ وفائی‌پورـعادل‌منش‌ـ فولادی ـیورک‌ـ نوائی‌ـ ولائی‌ـافشانی ـبصیرتی‌ـ کاظمی‌ـ صالح‌پورـ بیگی ـ شیراندامی‌ـ محمدی‌ـتوکلی ـقماشچی‌ـلقفی‌ـ فهیم‌ـسلوکی‌ـ جامعی‌ـبهمنی‌ـ روستائی‌ـغفاری‌ـرادمهر ـملک‌فرنودـ حافظی ـ مجابی ـ تهرانچی‌ـ مغاره‌ای وسایر خانواده های وابسته.

ولاتحسبن الذین قتلوا فی‌سبیل‌الله امواتا

باکمال تاسف ضایعه جانگداز شهادت مرحوم‌حاج‌محمد رضارضائی را که درحین انجام‌وظیفه در محل کمیته انقلاب اسلامی با خطای‌فردی‌غیر مسئول بشهادت رسیدباطلاع‌دوستان وخویشان آن مرحوم میرساند بدین مناسبت‌مجلس‌ختمی در روز دوشنبه ۱۴ر۱۲ر۵۷ ازساعت ۳تا۵ بعداز ظهر در مسجد اباعبدالله‌الحسین واقع‌در فلکه دوم تهران‌پارس برگزارمیگردد.

کمیته انقلاب اسلامی تهران‌پارس

باکمال تاسف درگذشت شادروان مهندس اسماعیل میردامادی رابه اطلاع بستگان ودوستان میرساند.

مجلس ختم زنانه ومردانه روز دو شنبه ۱۴ اسفند ماه از ساعت ۳تا۵ بعدازظهر در منزل آن مرحوم واقع در خیابان پهلوی بالاتراز جامجم کوچه فرخار پلاک ۸ برگزار میگردد.

خانواده‌های میردامادی. مشکوةمقدس. بهارنوری. فرخار. البرزی وفامیل‌های وابسته.

با نهایت تاسف و تاثر درگذشت ناگهانی شادروان علی اکبر علیخانی‌راد را به‌اطلاع کلیه آشنایان وبستگان‌میرساند مجلس ترحیم آن مرحوم‌ازساعت ۳تا۵ بعداز ظهر روزدو شنبه چهاردهم اسفند ماه جاری در مسجد حضرت ابو الفضل‌واقع در خیابان تاج منعقد می‌باشد.

خانواده‌های علیخانی‌راد، شامحسینی، مالکی، امانی، خمارلو، جلیلی، دیهیمی، سجادیان، هاشمی، خانعلی.

با اندوه فراوان درگذشت شادروان علی اکبر علیخانی‌راد پدر ارجمنددوست وهمکار عزیزمان آقای‌نعمت‌اله علیخانی‌راد را باطلاع کلیه دوستان و آشنایان می‌رساند مجلس ختم‌آن مرحوم از ساعت ۳ تا۵ بعدازظهر روز دوشنبه چهاردهم اسفند ماه جاری در مسجد حضرت ابو الفضل واقع‌درخیابان تاج‌ـ خیابان کوکب منعقد می‌باشد.

رضامیرآفتاب‌زاده، سیاوش سهیلی، فریدون‌ساچمه‌چی، داود خمارلو، کارکنان‌موسسه حسابرسی وخدمات‌مدیریت‌خبره

بانهایت تاسف فوت همسرو پدر عزیزمان مرحوم عبدالحسین بنکدار یزدی رااطلاع کلیه بستگان و آشنایان میرساند، مجلس ترحیم مردانه روز دوشنبه ۱۴ر۱۲ر۵۷ از ساعت ۳تا۵ در مسجد حجتیه واقع در نارمک خیابان سرسبز غربی و مجلس ترحیم زنانه در نارمک خیابان سامان جنب خشکشوئی سامان پلاک۹۴ برگزار میگردد.

مریم بنکدار تهرانیان‌ـ هادی‌ـ حمید‌ـ عفت‌ـ مهین‌ـ عصمت‌ـ عزت‌ـ عاطفه‌ـ سعیده‌ـ مهری بنکدار یزدی.

یادبود

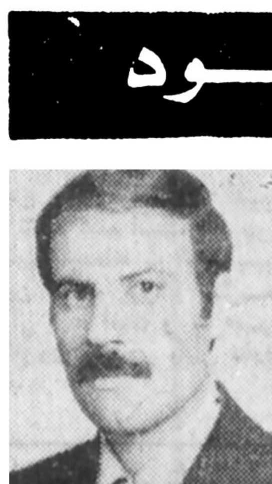

شهادت مجاهد و مبارز دلیر انقلاب اسلامی مهندس محمود ارجمندی را به‌اطلاع بستگان‌و همرزمان میرساندمجلس یادبود آن شهید بخون خفته وگلگون کفن که بانثار خون خودنهال آزادی را آبیاری کرد ازساعت ۳تا۵ بعدازظهر روز سه‌شنبه ۱۵ اسفند در مسجد حضرت ابو الفضل واقع در خیابان‌تاج نبش کوکب منعقد است.

هادی ارجمندی ـ عذرا ارجمندی ـ مهندس فاطمه ایزدی ـ محمد ارجمندی ـ عشرت ارجمندی ـ احمد ارجمندی‌ـ حامد ارجمندی ـ مهردادارجمندی‌ـ مهرناز ارجمندی و خانواده های ادیمی ـ ابراهیمی ـمنظری‌ـ مهاجرانی ـ خانی نوری‌وزیری ـ زهرا ایزدی ـ ژاله ایزدی‌ـ دکتر حسن ایزدی ـ سرهنگ هادی ایزدی ـدکتر کاظم ایزدی ـ نبی ایزدی ـ حسین ایزدی ـ جمشید ایزدی ـ محمد ایزدی‌ـ ایرج ایزدی ـ شهلا ایزدی ـ هایده ایزدی ـ شیوا ایزدی و خانواده های معرفت ـ شمس ـ کریمخانی ـ شایان آرانی ـ ایوبی نژاد.

بدینوسیله باطلاع فامیل و دوستان می‌رساند که هزینه مراسم شب چهلم مرحوم محمد علی امجدی بمصرف امور خیریه می‌رسد.

خانواده امجدی

تسلیت

دوست عزیز آقای محمد کاظم بجنوردی

منرا نیز درغم ازدست دادن پدرت شریک بدان.

فریدون نیکوکار

آقای محمد کاظم بجنوردی

مصیبت وارده را بشما وخانواده محترمتان تسلیت میگوئیم وبقای‌عمر بازماندگان‌را ازخداوندمتعال‌خواستاریم.

آشتیانی، شهرامیار، ایزدی، منصوری، لعل سنجان، حدادپور، خندانی، حبیبی.

جناب آقای قدرت‌الله انتظامی

بانهایت تاسف مصیبت وارده را تسلیت عرض مینماید.

مسعود لواسانی

جناب آقای مهندس علیرضا فروغی

باندوه فراوان درگذشت ابوی گرامیتان را بشما و خانواده محترم تسلیت گفته‌وخود رادرغم‌شما شریکمیدانیم.

هیئت مدیره وکارکنان شرکت ساختمانی عطف

همکار محترم سرکار خانم فاطمه حاج اکبری قمی

گرامی باد هدیه‌ای که برادر غیورتان بانثار خون خود تقدیم پیشگاه آزادی ملت ایران نمود جای شهید اگر دربهار آزادی خالی است یادش در قلوب‌تمام ملت ایران وخاطره‌اش در صفحه زرین انقلاب تاریخ ایران جاودان خواهد بود.

گروه مشاوران شهرستان زنجان

جناب آقای ناصر رسولی‌فر

ریاست شعبه حاجب‌الدوله

کارکنان شعب بانک بازرگانی ایران منطقه بازار بانهایت تاثر و تاسف مصیبت وارده رابه‌آن همکار گرامی تسلیت‌میگویند.

جناب آقای مهندس علیرضا فروغی

بانهایت تاثر وتالم فراوان درگذشت عزیز از دست‌رفته را بجنابعالی و خانواده محترم تسلیت عرض نموده بقای‌عمر بازماندگان را ازخداوند متعال خواستاریم.

هیئت مدیره و کارمندان شرکت گرودیس

جناب آقای مهندس محمد حاج دائی

با کمال تاسف فوت پدر بزرگوارتان را تسلیت عرض می نمائیم.

شرکت جهان دیسک ـ مرتضی سلیمانی

جناب آقای بهرام مسعود

بانهایت تاسف درگذشت پدر گرامیتان را تسلیت عرض نموده آرزوی بقای عمر و عزت‌خانواده‌محترمتان‌راخواستاریم.

مهندس فروز مظهری. مهندس رضا اتاده.

سپاسگزاری

سپاس و تشکر

ازجامعه روحانیت فارس و مدیران‌گروه‌حج و خواهران وبرادران مجاهد و از کلیه همشهریان محترم و دوستان و آشنایان ارجمندیکه در مراسم تدفین و مجالس ترحیم پدر ومادر شهیدمان حاج اسداله ذوالمجد وحاجیه غفوری شرکت نمودند وبامحبت خود تسلایمان دادند کمال تشکر وامتنان را دارند.

محمدعلی ـ محمدرضا ـ محمد جعفر ـ احمد ـ محمود ذوالمجد.

مجالس وعظ وسوگواری

از یکشنبه شب ۱۳ر۱۲ر۵۷ بعداز اقامه نماز جماعت مغرب و عشاء دانشمند محترم جناب حاج سید حسین رضوی پیرامون حکومت آینده (جمهوری اسلامی) در مسجد امام جعفر صادق علیه‌السلام سید خندان سخنرانی می‌فرمایند علاقمندان‌ازشرکت‌ودرک فیوضات‌غفلت‌ننمایند.

الاحقر سید عبدالرسول مهدوی

بنیانگذار: عباس مسعودی
صاحب امتیاز و مدیر: فرهاد مسعودی
سال پنجاه و سوم
محل اداره: خیابان خیام ـ ساختمان اطلاعات
تلکس ۲۱۲۳۳۶ـ تلگرافی: اطلاعات ـ تهران
تلفن ۳۲۸۱

تقویم اطلاعات
ساعات شرعی
استخراج دکتر ریاضی کرمانی

یکشنبه ـ سیزدهم اسفندماه ۱۳۵۷
پنجم ربیع‌الثانی ۱۳۹۹ـ چهارم مارس ۱۹۷۹

اذان مغرب . . . . . ساعت ۶ و ۱۸ دقیقه
اذان صبح (فردا) . . ساعت ٤ و ۵۹ دقیقه
طلوع آفتاب (فردا).. ساعت ۶ و ۲۸ دقیقه
ظهر شرعی (فردا).. ساعت ۱۲ و ۱۷ دقیقه
اذان مغرب (فردا) . . ساعت ۶ و ۱۹ دقیقه

حجت الاسلام دکتر مفتح در میان کارکنان اطلاعات

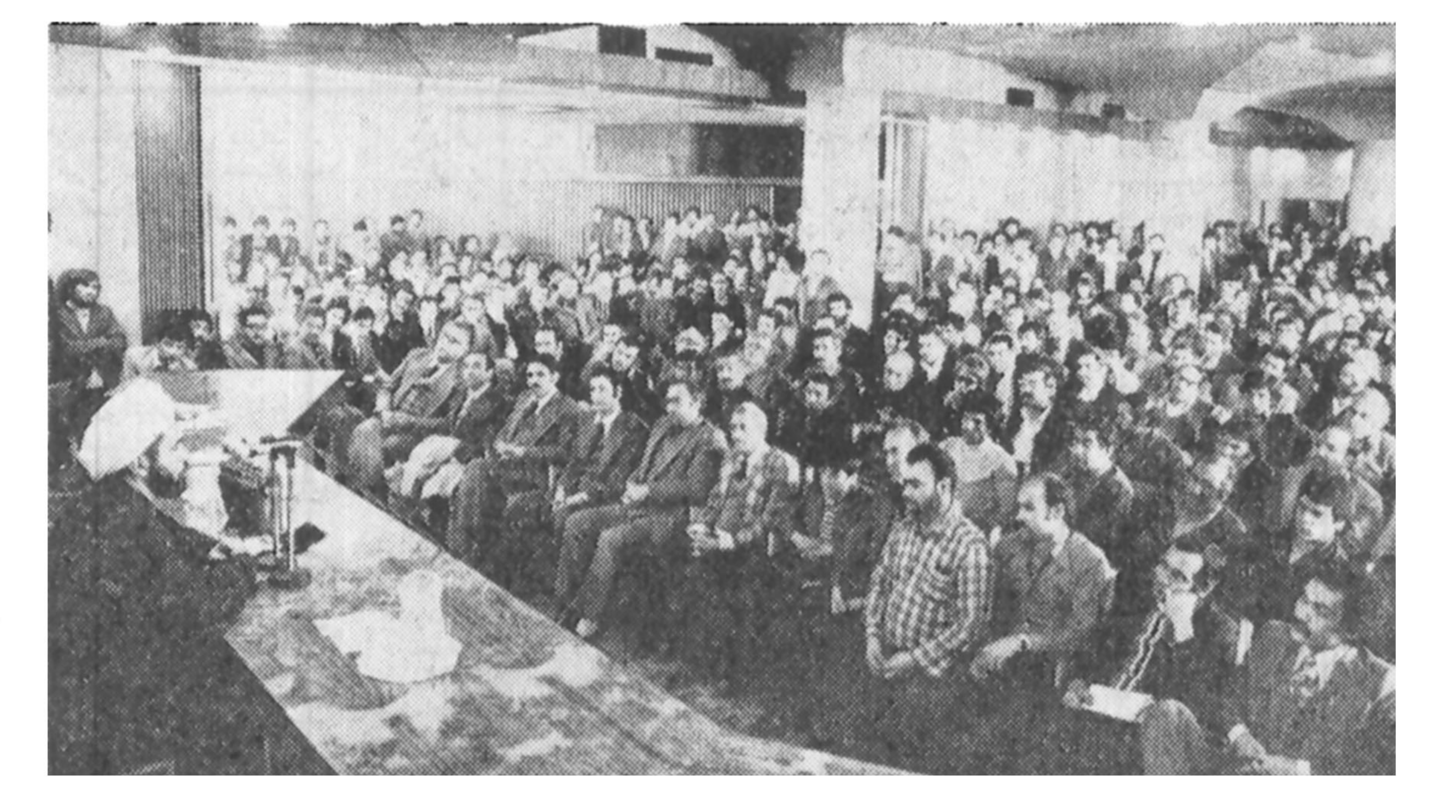
دکتر مفتح بهنگام سخنرانی درجمع کارکنان موسسه اطلاعات

بعد از ظهر دیروز، بدعوت کارکنان‌موسسه اطلاعات‌حجت الاسلام والمسلمین جناب‌آقای دکتر مفتح، نماینده آیت‌الله العظمی امام خمینی در سالن اجتماعات این‌موسسه ،درباره ایدئولوژی اسلامی و نقش نویسندگان و مطبوعات در نهضت انقلاب اسلامی ایران‌به تفصیل سخن گفت .

در آغاز این اجتـماع قدرت‌الله‌رئیسی‌ازسوی‌کارکنان موسسه اطلاعات از حضور دکتر مفتح ابراز تشکر کردو ضمن تشریح مبارزات اعضای موسسه اطلاعات در جریان نهضت اسلامی ، تاکید کرد: موضع‌کارکنان‌موسسه مادقیقا یک موضع اسلامی است .

سپس آقای دکتر مفتـح سخنان مشروحی ایراد کردکه در دو شماره چاپ میشود.

ن والقلم و مایسطرون .

گرچه مجال فراوانی ندارم که دراین مجمع بسیارپرارزش و مجمعی‌که همیشه آرزو می کردم در آن شرکت کنم و با دوستان سخن بگویم مجـال فراوانی است که بیشتربتوانم مطالبی‌راکه درنظر دارم‌مبسوط بیان کنم . اما بطور خلاصه وفهرست‌وار مطالب مهمتر را به حضورتان تقدیم میدارم.در مقدمه اهمیت قلم و نویسندگی در پیشرفت ملت ها و نقش‌ها را که در جنبش ها و انقلاب هـا داشته‌اند شما دوستان اهـل فضل و قلم بخوبی می‌دانید، اصل مهم در همه انقلاب های حیات بخش جهان قلم و نویسندگان مبرز و توانا بوده‌اند. می‌دانیم در انقلاب بزرگ فرانسه مانند ولتر ، منتسکیو و دیگر از آزادمردان و نویسندگان چه عامل‌مهمی در پیروزی آن انقلاب هـا بوده‌اند . در این زمینه ازنظر بداعت و روشنی زیاد بحثی نگویم . درباره انقلاب کشور خودمان ایران ، مانمی‌توانیم نقش‌نویسندگان‌را نادیده‌بگیریم حتی بیاد دارم‌در دوران‌خفقان در یکی از مواقعی کەبه زندان بودم و بازجو بامن سخن‌می گفت ،یکی‌از بازجویان‌سئوال کرد بنظر شما چه شده که نسل جوان و طبقه تحصیل کرده دانشگاهی این چنین به اسلام ومذهب و روحانیت گرایش پیدا کرد . این را به‌عنوان‌یک مسئله فکری‌از من‌سئوال کرد. در پاسخ گفتم در همه مردم ، بالاخص در طبقه جوان‌حس کنجکاوی‌وحقیقت جوئی‌هست جوان بخاطر آن فطرت پـاک بدنبال یک ایدئولوژی دقیقی میرود که بتواند خواست‌های طبیعی و مشروعش را تامین کند .اما در گذشته نزدیـک تبلیغاتی را که شرق و غرب‌در این کشور داشتند ، جوانان ما را یا به سمت غرب‌کشانده بودند یا بسمت شرق ،بعضی از نویسندگان‌و بظاهرمتفکران دنیای غرب را برای جوانان ما آنچنان ترسیم کرده بودند که هر جوان دانشجو فکرمی کرد ،اگر ایده‌های غربی در کشور ما پیاده شود بهشت ایده‌آل را خواهید دید.

جستجو در مکتب شرق و غرب

شما دوستانی که در سن‌من هستید ، یا بیش از سن من سن دارید ، بیاد آن دوران هستید که همیشه غرب‌ومکتب ها ی‌غربی و سیستم‌های غربی بـرای ما با چه آب و تابی بیان می‌شد ، آنها را مردمی متمدن ، انساندوست ،مترقی معرفی میکردند ، در برابر این دعوت ، دعوت دیگـری بود ، آنها زندگی ، ایده‌آل خودرا ـ زندگی را که همه حقوق در آن تامین شود ،در مکتب های شرقی جستجو می کردند ، از مکتبها با عظمت نام می‌بردند و فکرمی‌کردند، مبارزه با تبعیض‌ها ، اختلاف طبقاتی و مانند آن ، تنها و تنها در سایه آن سیستم‌های فکری شرقی تامین میگردد. اما از آنجائی که همیشه‌حق خود را نشان می دهد ـدیر زمانی نگذشت که‌دیدیم‌جوان تشنه اصلاحات ما هم‌ازمکتب غربی زده شد و هم از مکتب های شرقی ، از غرب‌زده‌شد زیرا در غرب جز استعمار و استثمار بخون کشیدن‌ملت های مستضعف چیز دیگری ندید، فرانسه آزادیخواه و برخاسته ، فرانسه‌ای کـه اعلامیه جهانی حقوق بشر را منتشر نمود ، دنیا دیدبا‌کمال توحش نسبت به مردم‌آزادی‌خواه الجزایر عمل کرد .دنیا دید مردم ویتنام استقلال می خواهند ، گلوله می خوردند وآمریکای ترقی‌طلب درظاهر باهمه آن تبلیغاتی که در ایران و در کشور های دیگر تحت عنوان اصل ٤ ترومن ومانند آن داشت ، چگونـه مردم را بخاك و خون کشید وهمینطور انگلیس و دیـگر کشور های غربی ، گفتیم ما چشم امید را از غرب برمی گردانیم و متوجه شرق می‌شویم ، اینها انساندوست‌اند، اینها آزادیخواهند اینهـا مساوات‌طلبند ، اینها ضـد زندگی فئودالی و سرمایه‌داری‌اند ، چه خوبست توجه به اینها کنیم ، شایدآرزوی ما برآورده شود . اما باز طولی نکشید ، دیدیم عجب! این دنیای شرق ، این کشور هائی که دم‌از کارگر وحقوق کشاورز می‌زنند ، چگونه با امپریالیسم جهانی ، اتحاد و سازش کرده‌اند ، اینها می خواهند ، کشورهای‌عقب‌مانده وضعیف را در بین خودتقسیم کنند ، این شد که وقتی‌که یك ملت گرفتار و مستعضف فریاد آزادی می‌زند ، غرب ، او را میکوبد ، شرق هـم بیاری‌اش نمی شتابدوچه‌بسیار جمعیت های آزادیخواه‌درنقاط مختلف جهان که امید به همان شرق داشتند ، اما در موقع حساس بداد آنهـا نرسیدند و آنها را تنهـا گذاشتند .

شوروی طلب ما رانداد

در نهضت ملی‌شدن‌صنعت نفت ، مرحوم دکتر مصدق، بعضی از دوستانی که آن دوران را بیاد دارند ، می‌دانند از نظر اقتصادی در مضیقه افتاده بود ،نفت‌تحریم شده بود ، کمپانی ها نمی خریدند ، حقوق کارمندها ، با تاخیر پرداخت می شد ، قرضه ملی منتشر شد ، تا چاره درد اقتصادی رابکند . ما از شوروی طلامی‌خواستیم، طلب ما بود ، درآن قیام که قیام ملت ایران برای‌احقاق حق خودش بود ، درخواست کردند، در این موقع‌بحرانی، طلب ما را به ما بدهید،شاید دولت ملی ما بتواند ، با این مشکل اقتصادی مبارزه کند، اما شما بیاد دارید که طلب ما را ندادند و حمایت از ما نکردند ، ولی بعد از کودتای ۲۸ امرداد ، طلارا در اختیار دولت ضد خلقی زاهـدی گذاشتند و بعد پاره‌ای از جوانان ما گفتند ، شوروی از لنینیسم منحرف شده‌است وآن مکتب آزادیبخش را پشت‌سر گذاشته است ، چه بهتر که مابه یك دولت‌دیگر که او هم طرفدار همین‌مکتب هست روی بیاوریم و «چین است که می تواند پشتیبان و پشتوانـه حرکت ما باشد .

چین و امپریالیسم‌امریکا

آیا این فکر ، این امید، این انتظار و این آرزو بو‌ام زیادی‌یافت. نه، دیدید چین هم با شوروی مسابقه گذاشته در ارتباط بیشتر با امپریالیسم امریکا . و دیدیم وقتی وابستگان رژیم خائن گذشته ما به چین مسافرت کردند چه‌ضیافتهاو مهمانیها رژیم خلقی چین بـرای بستگان شاه رژیم گذشته ما تقدیم داشت. شما که اهـل روزنامه هستید و مطالب اول به شما میرسد و بعد به ما این مطالب‌را بهتر از من آگاهی‌دارید. جوانهـا زده شدند : عجب اینهم‌چین، اینکه نشد آخر ،اگر تـو خلقی هستی مگر نمی‌بینی ملت زجرکشیده ایران در برابر رژیم فاسد پهلوی در حال مبارزه است چطـور وقتی آن زنک به چین می رود اینطور رجال‌هـای سیاسی چین ازش پذیرائی می‌کنند، این رژیم ، رژیم طرفدار خلق‌است؟ طرفدار محروم است؟ .

جوان گول نمیخورد

خلاصه کنم : جوانهـا به حکم عواطف پاک و وجدان آگاه و بیدار گول نمی‌خورند، من‌معتقدم جوان گول نمی‌خورد، اگر هـم گول بخورد زود بیدارمی شود، این حرفها چیست ، چرا مکتب غرب، چرامکتب شرق ، در این بین نقش نویسندگان توانـای اسلام محسوس شد. نویسندگان مبرز ما آمدند اسلام‌راستین را برای جـوانان کشور معرفی کردند. جوان چه میخواهی‌مساوات ؟ عدالت؟ برابری ؟ آزادی ؟ عجیب است همه اینها را خودت داری و خبر نداری . همه خواسته‌های تو در اسلام هست اما کدام اسلام.اسلام رژیم، اسلامی که شاه‌خائن پناهش بود ؟ نه، برای‌اینکه اگر اسلام اسلام واقعـی باشد، او دیگر اسلام پناه نمیشد، اسلام ضد او بود و ضد رژیم و ضدرفتار او وهرطاغوت وهر دیکتاتور. اسلام راستین علی، اسلام راستـین حسین ، اسلام راستین ائمه ما ، اسلام راستین پیشوایان دلسوز ما، اسلام‌راستین‌رهبرانقلاب رهبر شیعه میرزای‌شیرازی، آخوند خراسانی و رهبر بزرگ و قائد لعظم امـام خمینی .

نقش دکتر شریعتی

ـ و دراینجا برای حق ـ شناسی، از زحمات مردی محقق، آگاه، متفکر مرحوم دکتر علی شریعتی باید نام برد : سخنان آتشین دکتر شریعتی و نوشتههـای توانای او نقش بزرگی در بیدار کردن نسل جـوان داشت و روی آوردن بـه اسلام، نسل جوان به‌اسلام گرایش پیدا کرد، مردم به اسلام‌راستین علاقمند شدند در مقابل اسلام دربـار و درباریان ، تبلیغات اسلام‌به شکل عالی در مملکت‌گسترش یافت. حوزه قم بسیج شد، مردم به مساجد به عنوان پایگاه‌های انقلاب و مبارزه روی آوردند ، مسائل‌بیان شد، رژیم رسوا شد و درنتیجه آمادگی انقلاب در همه توده بوجود آمد ولی شما میدانید ، به قـول جامعه‌شناسان هر جامعه‌ای که آبستن انقلاب است باید رهبری دلسوز ، آگاه ، وارد به اصول رهبری در آن جامعه پیدابشود، تا آن انقلاب به شکلی صحیـح درآید و نتیجه بدهد.تشبیه می‌کنم رهبـر انقلاب را به یک مامای قابـل که میتواند این جنین را سالم بدنیا بیاورد.

انقلاب دروغین

جامعه‌ایران‌از فشار دیکتاتوری ازتبعیض ها از اجحاف ها از اینکه میدان استعمار امریکا شده بود به ستوه آمده بود. اما رهبر میخواست اول یک غذای دروغینی برای ایران آورد، یک انقلاب، انقلاب شاه وملت، اینها خیال کردند بااین عنوان‌انقلاب میتوانند کلاه‌سر مردم‌بگذارند. چون دنیا انقلاب ها ی‌واقعی دیده بود گفتند ما یک چیزی بنام انقلاب بەخورد این‌مردم میدهیم ، میدانید آدمی که گرسنه هست اگـر بهش هیچی....اگر یک مقداری رفع گرسنگیش بشود آن التهابش آرام میگیرد .اینها برای آرام گرفتن التهاب اجتماع آمدنـد اصولی‌راپیاده کردند اما چون توخالی بود زود مردم پـی بردند که فریب و نیرنگ است. نوکرامریکا کەنمی تواند برای مردم کـار بکند ، سر سپرده امپریالیزم‌کەنمی تواندخدمتگزار توده ها باشد. این آمادگـی بود. بعد رهبری دلسوزهدایت کرداین‌انقلاب و این مبارزه را. چه هدایتی، چه هدایتی، چه دلسوز،چه مهربان،چه‌علاقمند. فشار هارا تحمل کرد. تبعیدرا تحمل کرد و اعلام کرد من‌نمی توانم در برابر گرفتاری هـای ملت ایران آرام و سـاکـت باشم.

آنموقع اینهایی‌که‌الان‌سر وصدایشان بلند شده در یک گوشه‌ای خزیده بودند. همه‌در یک‌اداره‌مشغول بکار بودنداما این رهبر دلسوز از عراق به کویت،نشد، پاریس نشدفرمود ازاین فرودگاه به آن فرودگاه میروم و به جهانیان سخنم را میگویم و مظالمی راکه بر ملت ایران میرود به‌دنیا افشاگری میکنم...

ای درود ملت ایران ، ای درود ملت آزاده جهان براین رهبر. در پاریس ماند، جمعیت های متعدد به محضر امام‌رفتند که:«آقا از راه مبارزه پارلمانی وسیاسی میتوانید وضع را بشکل مطلوب درآورید ، یک مقدار آرام بگیرید، اجزه‌بدهید مبارزه ما مبارزه سیاسی باشد ما انتخابات آزاد داشته باشیم ما پارلمان ملی داشته باشیم و از راه پارلمان ما میتوانیم همه کاری‌انجام‌بدهیم» همه این‌سخن را گفتند بدون استثناء گفتند، همه گفتند اما سخن رهبر چه بود؟ میگفت نخیر مجرم اگر بماند هیچ اصلاح صوری و ظاهری‌فایده ندارد، مجرم‌اصلی این‌طاغوت است، این سرطان است،این سرطان ریشه‌دوانده این‌سرطان‌بایدازپیکر ایران‌جدا بشود، جراحی‌شود. اگر این رژیم رفت ، طاغوت رفت، شاه رفت مبارزه ملت ایران نتیجه دارد ، والا بقیه‌اش دلخوشکنک است سخن‌یکی است ، دوست ارجمند مـا جناب آقای مهندس‌بازرگان میفرمودند وقتی من بـه پاریس رفتم و اجازه‌ملاقات باامام را خواستم ایشان پیام دادند اگر میخواهنددر این زمینه صحبت کنندیعنی در اینکه شاه باید برود ، هر طرحی ، فکری دارند بیایند اما اگر غیر ازاین‌است نخیربیخودوقت‌راصرف‌نکنند وهرکس دیگروهرشخصیت دیگر. شخصیت‌هایروحانی ـ سیاسی میگفتند : آقـا نمی‌شود تا انتقال قدرت، این ارتش این غول بی ـ فرمانده چه میکند نمی‌شود، آقا میفرمودند میشود،خیلی خونسرد ، خیلی خونسرد میگفتند میشود .

شبی که قرار بودبه‌ایران بیایند قبل از آمدن به‌ایران که همه علاقه‌مندان‌به نهضت نگران بودند ، بستگان نزدیک امام نگران بودند و یکی از نزدیکان تلفن میکرد بما بلکه شما بتوانید به آقا بگوئیدمنصرف شوندازآمدن به ایران ما از جان امـام میترسیم ، بعد که از آنجا دوستان تلفن کرده بودند کەآقا ممکن است تقاضاکنیم تجدیدنظری کنید و یک مقدار تاخیر ، فرمودند اولا شما راجع به کیفیت آمـدن من صحبت کنید راجع بـه اصلش صحبت نکنید . بعد یکی از دوستانی که همراه ما بود میگفت آنشب ما همه مضطرب و ناراحت بودیم شبی که بنابود سحرش از پاریس حرکت کنیم و بعد نزدیک ساعت حرکت شدبه اتاق امام رفتیم ، هیچکدام از ما تا صبح خوابش نبرد اصلا ، به اتاق امام رفتیم بگوئیم نزدیک حرکت است دیدیم تنها کسی که خوب خوابیده خود آقاست .

ناتمام

از: علی باستانی

آغاز صادرات نفت و جنگ ایران و کنسرسیوم

صادرات نفت خام فردا از خارک طی مراسمی آغاز میشود. اما این آغاز فقط در محدوده «صادرات مستقیم» و توسط خود شرکت ملی نفت است. شرکت ملی نفت قبل از انقلاب صادراتی بمیزان ۲ میلیون بشکه در روز داشت که بخشی از آن بەاروپای شرقی و بخش بزرگتر آن‌به جهان غرب صادر میشد. اینک در آغاز صدور مجدد نفت، قطعا میزان صادرات پائین‌تر از روزی ۲میلیون بشکه خواهد بود. این میزان باید بتدریج افزایش پیدا کند تا علاوه بر روزی ۲میلیون بشکه که سطح قبل از انقلاب بود به روزی ۳میلیون بشکه که هدف صادراتی دولت موقت است، برسد.

غرب از صادرات فردا استقبال میکند، چون فعلا کمبود نفت ایران که معادل ۱۸ درصد صادرات اوپک بود جبران میشود .اما غرب دو نوع نگرانی بزرگ و کوچک دارد. نگرانی بزرگ غرب اینست که صادرات فعلی ایران ـ که احتمالا تا دو ماه دیگر به ۳ میلیون بشکه میرسد ـ جوابگوی تقاضای روز نیست. بنابراین کمبود نفت همچنان بربازار جهان حاکم خواهد بود و افزایش قیمت و بازار سیاه کماکان برقرارخواهد بود.

این وضع برای غرب فشار سنگینی است، که قطعا در روزهای آینده برای حل و فصل آن تدابیری‌بکار خواهد بست. ظاهرا اولین قدم چند روز قبل، در اجتماع ۱۹ کشورصنعتی بزرگ برداشته شد و آن تقلیل مصرف بین ۳تا۵ درصد در کشورهای پرمصرف جهان است. این کشورها ۸۵ درصد نفت جهان را مصرف میکنند. بهرحال این مشکل که مشکل حیاتی برای منابع و اقتصاد غرب است در آینده نزدیک حل و فصل نخواهد شد، مگر آنکه عربستان صادرات خود را در همین سطح یعنی ۱۰٫۵ تا۱۱ میلیون بشکه در روز نگهدارد. اوپک روزی ۲۷ تا۲۸ میلیون بشکه صادرات دارد کاهش این رقم غرب رامتزلزل میسازد. اگر ایران تولید و صادرات خود را کاهش دهد،که داد، باید کمبود صادرات از طریق کشورهای دیگر تامین و تشکیل گردد.

مشکل دیگر که به آن مشکل کوچکتر نام نهادیم، ولی برای ایران ممکن است سنگین‌تر باشد، موضوع حذف کنسرسیوم در صادرات ایران است. برداشت کلی اینستکه ایران برای قرارداد کنسرسیوم ارزش حقوقی قائل نیست این امر اگرچه رسما اعلام نشده اما آدم حقوقدانی مثل نزیه رئیس جدید شرکت ملی نفت نفی آنرا بابیانی دیگر (ازاین پس لغت کنسرسیوم از فرهنگ ما حذف خواهد شد)اعلام کرد. بنابراین جنگ حقوقی ورقابت در صحنه بازار های جهانی،و فشار از طریق کمپانیهای نفتی امریکا وانگلیس و فرانسه و هلند مشکل دیگری است که در آینده خواهیم داشت.

در پایان این نکته رابابد یادآوری کرد که جنگ بین ایران و کنسرسیوم مانع از معامله اعضای کنسرسیوم با شرکت ملی نفت نمیشود. چون قرارداد کنسرسیوم حاکم برمقدار نفت در محدوده‌ای از منطقه نفت خیز است. ایران صاحب نفت در مناطق دیگر نیز میباشد. بهمین جهت شرکت های دیگر می توانند از ایران نفت بخرند و اگر نتوانند این کار را در قرار ومدار باخود علنی انجام دهند. به آسانی‌می توانند آنرا توسط شرکتهای فرعی عملی سازند. امید بسیاری است که بهمین نحو عمل شود، بخصوص در مورد خرید فرآورده های پالایشگاه آبادان.

بیانیه حزب پان‌ایرانیست :

از دولت موقت بازرگان حمایت می کنیم

«حزب پان ایرانیست» طی بیانیه‌ای، ضمن حمایت از دولت موقت انقلابی مهندس بازرگان خاطرنشان ساخته‌است:

ما باتمام توان وقدرت خود در راه حفظ وحدت و یکپارچگی ملت ایران و نیل به‌آرمانهای بزرگی بخش و وحدت طلب ایران، از دولت آقای مهندس بازرگان برابر توطئه‌های چپ و راست پشتیبانی نموده و اقدامات ایشان را در این‌مرحله حساس از زمان، یعنی بازسازی وتحکیم ارکان ازهم‌گسیخته جامعه‌ی ایران، تایید مینمائیم.

در این بیانیه تجدید سازمان و ارکانهای ازهم‌گسیخته ارتش ملی ایران که نهادهای بنیادی آن براساس معتقدات ملی، سنتهای میهنی و اندیشه‌های ایرانی و اگاه به هویت تاریخی، فرهنگی و سیاسی‌ملت ایران‌باشد خواسته شده‌است.

تجاوز به ویتنام را محکوم کردند

«جمعیت حامیان صلح» طی بیانیه‌ای تجاوز به ویتنام را از سوی چین محکوم کرده است‌و ضمن اشاره به‌مقاومت دلیرانه مردم ویتنام و بار ها اعلام پشتیبانی آنها ازجنبش خلقی ما،به‌نقل ازخبرگزاری ها نوشته است: تجاوزگران مائـوئیست از همه وسائل، حتی از گازهای سمی برای به اصطلاح «گوشمالی» خلق مسالمت‌جوی ویتنام استفاده می کند.

ایران بااسرائیل در حالت رویارویی است

کویت ـ یونایتدپرس ـ ژنرال ولی‌الله قرنی رئیس ستاد ارتش ملی ایران در مصاحبه‌ای با روزنامه‌الوطن چاپ کویت گفت که‌بنظر وی کشورش در وضع رویارویی و مقابله‌بااسرائیل قرار گرفته است .

ژنرال ولی‌الله‌قرنی‌دراین مصاحبه خاطرنشان ساخت که ایران طی سه چهارروز آینده باقیمانده نیروهای‌خود در عمان را از این کشور خارج خواهد کرد و دیگر هرگز نقش ژاندارم خلیج فارس را ایفا نخواهد کرد.

قرنی شمار نیرو های‌ایران در عمان را فاش‌نساخت‌لیکن برآورد های بعمل آمدۀ در ۱۹۷۷ ، تعداد این نیروها را ٤ هزار نفر نشان می‌داد.

قرنی گفت : ایران خود را کشوری رویاروی بـا اسرائیل تلقی می‌کند و از این جهت است که دستور داده شده نیروی هـای ایرانی که در نیروهای‌صلح سازمان ملل خدمت می‌کنند به کشور باز گردند .

در مورد روابط‌باکشور های غربی ، قرنی گفت ما نه‌تنها در نقش پلیس‌منطقه خلیج فارس ظاهر نخواهیم شد ، بلکه کشور های نفت‌خیز منطقه را با آغوش‌باز می‌پذیریم و روابط ما بـا آنها در بهترین سطح خـود ادامه خواهد یافت .

قرنـی گفت : برنقش ایران در منطقه آنطور کەدر زمان شاه‌سابق وجودنداشت برای همیشه قلم‌بطلان‌کشیده شده است .

در مورد سربازان‌ایرانی، رئیس ستاد ارتش ملی‌ایران گفت نیمی از سربازان کـه در جریان رویداد های‌اخیر متواری شده بودند اینک به یکانهای مربوط بازگشته‌اند. قرنی گفت شاه مخلوع یک دیوار روانی میان ارتش و مردم ایجاد کرده بود .

شاه سرگرم گلف است!

رباط ـ خبرگزاری فرانسه ـ شاه سابق این‌روز ها سخت سرگرم یاد گرفتن بازی «گلف» است در حالی که هنوزمعلوم نیست کەبالاخره‌در چەکشوری اقامت خواهد کرد .

شاه از تاریخی‌که وارد شهر مراکش شد، در زمین بـازی «گلف» متعلق به میزبان خود ملک حسن دوم پادشاه مغرب شروع به یادگرفتن این‌بازی کرد و از آن موقع ،مرتبا آنرا دنبال کرده است روز گذشته او با اتومبیل بنز نقره‌ای‌خود وارد زمین گلف شد و مدتی تمرین کرد درحالی که فقط محافظین شخصی او شاهد بازی وی بودند .

• دیوید میزراهی» سردبیر مجله «گزارش‌های خاورمیانه» طی گزارشی نوشته است شاه در نظر دارد‌بزودی برای‌دیدار از خواهر خود شمس بـه مکزیک مسافرت کند ، درحالی که سادات برای سومین باراو را دعوت به مصر کرده است‌و دولت آمریکا هم گفته است‌که او میتواندبه آن کشور برود و این درحالی است که دولت تازه ایران نیز میکوشد او را برای محاکمه به کشور بـاز گرداند .

همکاری اقتصادی با آلمان فدرال

هامبورگ ـ خبرگزاری‌فرانسه مهدی بازرگان نخست وزیر ایران ضمن گفت و شنودی با روزنامه «ولت‌آم‌سونتاگ» چاپ هامبورگ اطمینان دادکه کشورش میخواهد به همکاری اقتصادی با آلمان غربی ادامه دهد .

مهندس بازرگان خاطرنشان کرد که آلمان غربی‌جزوکشور هایی است که ایران تا چند روز دیگر تحویل مواد نفتی را به آنها از سر خواهد گرفت .

نخست‌وزیر ایران اضافه کرد آلمان غربی تاکنون یکی از صادر کنندگان بزرگ کالابه ایران بود ، و دولت ایران‌در آینده‌ای نزدیک نظر خود را دربارەسرمایه‌گذاری های‌آلمان فدرال در ایران اعلام خواهد کرد .

سادات هم مثل شاه سرنگون خواهد شد

پاریس ـ خبرگزاری‌فرانسه ـ ژنرال سعدالدین شازلـی رئیس پیشین ستاد نیروهای مسلح‌مصرازمردم‌مصرخواست که علیه انورسادات کـه نتوانسته است صلح مصرو پیشرفت اقتصادی این‌کشور را تامین کند قیام کنند.

ژنرال شازلی گفته است که انورسادات هم مانندشاه سابق ایران سرنگون‌خواهد شد .

یک شرکت امریکائی ازایران نفت خرید

هوستن ـ خبرگـزاری فـرانسه ـ اشلند اویل یـک کمپانی نفتی آمریکائی اعلام کرد خرید نفت را از ایران از سرگرفته‌است‌و یک‌کشتی نفتکش این شرکت در روز های آینده عازم ایـران مـی شود .

بهای نفتی که از ایـران خریداری میشود بیشتر از بهائی است که اوپک تعیین کـرده است (۱۳٫۳۵ دلار برای هربشکه) .

ژاپن قرار است برای هر بشکه نفت خام ایران بین۱۸ تا ۲۰ دلار بپردازد .

ملاقات مهم سفرای شوروی وفلسطین

تهران ـ خبرگزاری فرانسه ـ بگفته‌سخنگوی سازمان آزادی بخش‌فلسطین هانی‌الحسن‌رئیس دفتر این سازمان در تهران با سفیر شوروی‌دیدار کرده است دراین دیدار وینوگرادوف و هانی‌الحسن‌بر ضرورت‌پشتیبانی تام وتمام از انقلاب ایران که اوضاع منطقه را کاملا تغییر داده تاکید شده است. این دو نفر تایید کرده‌اند که امپریالیسم از این انقلاب بزرگ ضربـه سنگینی دیده است و به عمر دیکتاتوری‌درکشور پایان داده است.

ایران درمورد پناه دادن به شاه به همه کشورها هشدار داد

دکتر کریم سنجابی وزیـر خارجه در مذاکره پنجشنبـه گذشته باسفیر جمهوری‌مصر ضمن اعلام مواضع دولـت انقلاب از مبارزات به حق و تاریخی ملل عرب و بـویژه خلق قهرمان فلسطین علیـه اسرائیل جنایات‌رژیم سابق‌را تشریح کرد و اعلام داشت‌که پناه دادن به شاه از طرف‌هر دولت و تحت هر عنوان از نظر دولت‌ایران محکوم‌است ودر روابط آینده ایران با آن‌کشورها تاثیرمنفی‌خواهد داشت .

وزیر خارجه دراین‌اظهارات رئیس جمهوری مصرکه گفته بود از شاه سابق بعنوان یک مهمان شخصی پذیرائی خواهدکرد و به‌او پناه‌خواهد دادددر این باره موضع‌دولت ایران را مبنی بـر چنین استدلالاتی صریحا اعلام‌کرد

گردان ایرانی مستقر در جولان فراخوانده شد

وزارت امور خارجه ایران امروز اعلام کرد ازطرف دولت موقت انقلاب اسلامی به دبیر کل سازمان ملل متحد اطلاع داده شد کەگردان ایرانی‌مستقر در نیرو های جدا سازی ملل متحد در جولان که مرکب از سیصدونود نفر ازافراد ارتش ملی ایران است باید هرچـه زودتر بایران بازگردند این‌عده که ماموریتشان بطور عادی در اواسط خرداد ماه سال آینده خاتمه‌می‌پذیرد در آینده‌نزدیک طبق برنامه‌ای که با دبیرخانـه ملل متحد ترتیب آن‌داده‌خواهد شد بایران باز خواهند گشت

وزارت امور خارجه همچنین اعلام کرد باتوجه باینکه یگان ایرانی‌در نیروی پاسداری‌صلح ملل متحد در جنوب لبنان نیز قبلا فراخوانده شده بودنـد باین ترتیب دیگر ایران درنیرو های پاسداری صلح ملل متحد در خاورمیانه هیچ مشارکتی نخواهند داشت.

توضیح شرکت کشت وصنعت جیرفت (سهامی خاص)

تولید کننده مواد غذائی و کنسرو و پسته

چون‌درلیست‌منتشره درمورد دارائی‌های بنیاد پهلوی سابق نام این شرکت ذکر گردیده لازم است مراتب زیر عینا جهت استحضار عمـوم ملت ایران درج گردد .

۱ـ این‌شرکت درسال ۱۳۵۰ طـی شماره ۱۵۰۰۸ در اداره ثبت شرکتهای تهران به‌ثبت رسیده‌است‌وازبدو تاسیس تاکنون بغیر از عده‌ای افراد بخش خصوصی هیچیک از افـراد خانواده پهلوی‌و شرکتهای وابستەو وابستگان آنها در این‌شرکت سهمی نداشته و ندارند . دفاتر شرکت وپرونده این شرکت درثبت‌شرکت ها گویای این‌واقعیت است و برای مـلاحظـه اشخاص و ارگانهای ذیصلاح آماده می‌باشد .

۲ـدرسال ۱۳۵۲برخلاف‌قانون موجودشرکتی با نام شرکت سهامی کشت و صنعت جیرفت به شماره ۱۱۲ در دفتر ثبت شرکتهای شهرستان جیرفت توسط وزارت کشاورزی به‌ثبت رسیده‌که در تاریخ ۵۲٫۱۲٫۲۲ اعتراضی به این عمل‌خلاف آنها داده شدولی همانطور کەروش حکومت‌سابق بود به افتراض قانونی این شرکت ترتیب‌اثـر ندادند و این شرکت از سهامداران شرکت‌مذکور بی‌اطلاع می‌باشد .

شرکت کشت و صنعت جیرفت «سهامی‌خاص»

اعلامیه ستاد کل ارتش ملی اسلامی درباره :

پرسنل نظامی غائب ومراسم صبحگاه و شامگاه پادگانها

ستاد کل ارتش ملی اسلامی ایران با انتشار اعلامیه‌ای بەکلیه پرسنل نظامی کەبدون مجوز در سرکار خود حاضر نشده‌اند ابلاغ کرد. چنانچه خود را سریعا بەیکانهای مربوطه معرفی نکنند غایب محسوب شده و تصمیم مقتضی درباره‌آنها اتخاذ خواهد شد.

● ستاد کل همچنین در بیانیه‌ای از سربازان گاردجاویدان سابق‌و سربازان مرکز آموزش‌گارد شاهنشاهی سابق‌خواست که ساعت هشت صبح سەشنبه خود را به پادگانهای مربوطه معرفی نمایند .

● روابط عمومی ستاد کل ارتش اعلام کرد: کەمراسم صبحگاه و شامگاه به طریق گذشته در پادگانها انجام نمیشود. چنانچه بخشنامه جدید بعلت تاخیر دربست بدست پادگـانها نرسیده باید جدا از مراسم گذشته خودداری نموده و مراتب را باداره یکم ستاد کل ارتش ملی اسلامی ایران اطلاع دهند

انتشار «روزنامه‌خبر»

روزنامه خبر بـه‌مدیریت نیکپور نائینی که بعد از ۲۸ مرداد ۱۳۳۲ اجبارا تعطیل شده بود فردا اولین شماره خود را منتشر میسازد.

بیانیه‌سازمان‌دانش‌آموزان‌مسلمان

سازمان دانش آموزان مسلمان با صدور بیانیه‌ای اعلام موجودیت نمود. این سازمان که دفتر موقتش را در خیابان ایرانشهر پلاک ۸۲ طبقه دوم قرارداده استاصول وضوابط خود را براساس تعالیم اسلامی و حمایت از مستضعفین قرارداده است.

در بیانیه این سازمان امده است:

ایدئولوژی ما اسلامی مبتنی بر جهان بینی توحیدی است که دلالت بردرهم شکستن کلیه روابط ظالمانه اقتصادی، سیاسی و اجتماعی دارد و ما را باارائه شیوه‌های انقلابی دراز مدت بەجامعه توحیدی خواهد رسانید.

همچنین اضافه شده است:

سازمان ما دفاع از حقوق مستضعفین ومحروم‌ترین‌طبقات واقشار جامعه را از اصیل‌ترین و دائمی‌ترین وظیف خود دانسته و در این راه ضمن طرد هرگونه سازشکری باتوجه به‌امکانات خود تامحو کامل امپریالیسم، ارتجاع و استثمار وبرقراری حاکمیت مستضعفین بەمبارزه خود ادامه می‌دهد. مابا‌توجه به اصول راستین اسلامی آزادی عقیده و بیان‌را برای هرانسانی محترم میشماریم وجلوی هرنوع تحمیل عقیده را خواهیم گرفت.

سازمان دانش آموزان مسلمان قاطعا اعلام کرده باهمه پایگاههای اقتصادی و اجتماعی ، فرهنگی‌و شرکت در هرزمان که در اشکال گوناگون جلوه‌گر می‌شود، مبارزه خواهیم‌کرد.

پشتیبانی‌اعضای‌جامعه‌اسلامی‌خبرگزاریهای‌پارس

جامعه اسلامی کارکنان خبرگزاری پارس طی بیانیه‌ای یادآور شدند که: ما اعضای جامعه اسلامی خبرگزاری پارس همانطور که تابحال پیرو اوامر و نظرات امام خمینی‌بوده‌ایم اکنون نیز از دستور امام مبنی برانتخاب آقای صادق‌قطب‌زاده بسمت سرپرست سازمان رادیو تلویزیون انقلاب اسلامی‌قویا پشتیبانی میکنیم.

پشتیبانی پرسنل لشگر ۷۷ خراسان از بازرگان

مشهدـ پرسنل لشکر (۷۷) خراسان با انتشار بیانیه‌ای بشرح زیر پشتیبانی خود را از نظرات دولت انقلاب اسلامی ایران اعلام کرد:

جناب آقای مهندس مهدی بازرگان. افسران، درجەداران، سربازان وکارمندان لشکر (۷۷) خراسان با اظهار تشکر و سپاس فراوان از آن مقام عالی مرتبت، چون حقایقی راندر مورد ارتش ملی واسلامی بیان فرمودند که در مورخه ۹ اسفند ماه از شبکه سراسری رادیو تلویزیون ملی اسلامی ایران پخش گردید، سبب امیدواری و دلگرمی این‌خدمتگزاران میهن وانقلاب اصیل اسلامی ایران شد خود را موظف می‌دانیم که اعتنایی به‌گفتار مغرضین ویاوەسرایان و نفاق‌افکنان نکرده تا پای جان باکمال قدرت برای استقلال وعظمت ایران‌عزیز در اجرای منویات و نظریات دولت اسلامی تحت رهبری قائد اعظم امام خمینی کوشا باشیم.

پرسنل لشکر ۷۷ خراسان

پیام سازمان مجاهدین خلق‌ایران بدانشجویان دانشگاه حنیف‌نژاد

سازمان مجاهدین خلق ایران طی پیامی به دانشجویان دانشگاه حنیف‌نژاد (دانشگاه تبریز) با تاکید برناقص بودن انقلاب و هشیاری دشمن لزوم پیوند دانشجویان را باتوده‌های محروم یادآور شده و اعلام کردند باید از پایمال شدن خون شهیدان جلوگیری بعمل آورد .

در این‌اعلامیه آمده است: تداوم انقلاب خونبارمان در گرو اجرای برنامه حداقل‌دراین‌مرحله یعنی قطع کامل‌ایادی امپریالیسم و جهت‌گیری به‌سمت نابودی کامل هرگونه بهره کشی انسان از انسان است. لذا اعلام می‌داریم که برای‌اجرای این برنامه حداقل پرداختن جدی بەموارد زیر ضروری‌است.

۱ـ نظام ارتش مزدور و پس‌مانده شاه اساسا و بنیدا منحل و بطور انقلابی تجدید سازمان شود .

۲ـ هیچگونه تضییق نظامی وسیاسی برای انقلابیون اصیل وجان برکف کەازقدیم می‌جنگیده‌اند بوجود نیاید .

۳ـ بەمصداق جزای مفسدین‌فی‌الارض‌مجازات جنایتکاران و شرکای رژیم پهلوی باقاطعیت کامل‌دریک‌دادگاه علنی‌مردمی یعنی دادگاه خلق کەقضات آن را نمایندگان اقشار مختلف مردم تشکیل داده باشند بعمل آید. به این ترتیب کارگران، پیشەوران، دهقانان، اصناف، فرهنگیان، برادران دلیر ارتشی، دانشجویان ، کارمندان و خلاصه عموم اقشار و طبقات خلق ونیروهای مبارز وانقلابی در هر موردی شاهدو قاضی محاکمات خواهند بود .

٤ـ بەمصداق آیه‌وشاورهم‌فی‌الامروامرهم شوری بینهم‌ انتصابهای مختلف سیاسی ونظامی واداری تا سرحد امکان‌و بخصوص در سطح کادرهای طراح ورهبری کننده بانظرشوراهای مردمی صورت گیرد. به‌این ترتیب عموم قشرها وطبقات خلق چه در ارتش، چه در دانشگاه ها وچه‌در کارخانه ها و ادارەها و امثال آن در حیات سیاسی و اقتصادی کشور خود سهیم می‌شوند و باجان‌ودل در احیا و بازسازی و محافظت از آن کوشش می‌کنند .

بیانیه چریکهای فدائی‌خلق‌درمورد حمله به نمایشگاه عکس‌درلنگرود

سازمان چریکهای فدایی خلق ایران‌در اعلامیه‌ای‌حادثه‌ی شهرستان لنگرود را که طی آن عده‌ای باچوب و چماق به نمایشگاه عکس شهدای سازمان حمله کرده بودند محکوم‌کرد.

در این اعلامیه آمده است: ساعت ۱۶٫۳۰ دقیقه روز جمعه یازدهم اسفند ماه عده‌ای باچاقو و چوب و چماق به نمایشگاه عکس شهدای سازمان چریکهای فدایی خلق ایران‌که از حدود ۲ هفته قبل در لنگرود دایر بوده است حمله کرده وپس از مضروب کردن گردانندگان نمایشگاه عکس و تابلوها را دریده و درهم ریخته و نمایشگاه را ویران کردند.

در اعلامیه پس از اشاره به اقداماتی که برای‌جلوگیری از حمله به‌نمایشگاه انجام شده بود منجمله اطلاع به‌مسئولین کمیته امام در تهران اضافه شده است:

عکسها وفیلمهای صحنه‌های حمله به‌نمایشگاه و دریدن عکس شهدا درلنگرود بعنوان اسناد روشهای مرتجعانه در ستایش از شهدای خلق در بایگانی مرکز اسناد حفاظت‌میشود. این‌حادثه‌نمونه‌های‌آنرا قبلا در اهواز و سایر نقاط ایران دیده‌ایم بخوبی نشان میدهد که چه کسانی‌درپی ایجاد تفرقه در میان مردمند و این اعمال ضد انقلابی را برای دفاع از منافع چه محافلی مرتکب میشوند،

ما اعمال این عناصر ضد انقلابی را که به شهدای‌فدایی خلق ومردم بی‌حرمتی کرده‌اند در پیشگاه خلقهای ایران به داوری می‌گذاریم.

پرسنل پادگان ژاندارمری بانه:

ما یك ستواندوم را بفرماندهی میخواهیم

بانه ـ خبرنگار اطلاعات

پرسنل پادگان ژاندارمری شهرستان بانه در اعلامیه‌ای ضمن اشاره به پیروزی انقلاب طاغوت شکن ایران‌و تاکید این موضوع که وظیفه نظامیان دفاع از مرز و بوم‌است و در برابر مردم باید حالت تدافعی داشته باشند نه‌تهاجمی خواستهایشان را در هشت ماده اعلام کردند. مهمترین خواستهای پرسنل پادگان عبارتست از :

تربیت سیاسی پرسنل براساس ارمانهای انقلاب و مبارزه با فرهنگ ضد انقلابی، انحلال کامل اطلاعات و ضد اطلاعات وابسته به ساواک، دستگیری و اخراج کلیه مستشاران‌خارجی، دستگیری‌و محاکمه فرماندهان‌و امیران ارتش و افسران‌و درجه‌داران مزدور، انتقال و انجام و طبقه پرسنل کادر در زادگاه خود، انتخاب فرماندهان جدید توسط شوراهای درجه‌داران و افسران طرفدار واقعی انقلاب، انتخاب ستوان دوم‌محمد صدیق فاتحی‌بفرماندهی نظامی پادگان وگروهان ژاندارمری شهرستان بانه.