در پیشگاه شاهنشاه آریامهر و علیاحضرت شهبانو

بازیهای آسیائی آغاز شد

۴۰ صفحه

اطلاعات

یکشنبه ۱۰ شهریور ماه ۱۳۵۳ ـ شماره ۱۴۴۹۸ تکشماره ۱۰ ریال

یکصد هزار نفر در استادیوم و میلیونها نفر در پای تلویزیون مراسم افتتاح بازی ها را تماشا کردند

★ والاحضرت ولایتعهد مشعل بازیهای آسیائی را افروختند

★ غولهای ورزش آسیا، رژه رفتند نبرد قهرمانان آسیا، از فردا آغاز میشود

در صفحات ۳ـ ۴ـ ۵ـ ۲۵ـ ۲۶ـ۲۷ و ۲۹

این لحظه باشکوه برای همیشه در سینه تاریخ ورزش آسیا وخاطره میلیونها ورزشدوست در گوشه و کنار پهناورترین قارهگیتی مجاودانه خواهد ماند : والاحضرت همایون رضاپهلوی ولیعهد ایران، مشعلبر شکوهترین بازیهای آسیایی رابوسیله یک ذرهبین ، بانور خورشید ، میافروزند ... گلوردی پیمانی ـ دونده پیشین تیم ملی ایران ـ آماده است تا مشعل المپیک را بیاری شصت دونده دیگر بهمیدان شهیاد تهران ببرد.

ویژه نامه بمناسبت ورود ورزشکاران جمهوری کره

امروز روزنامه اطلاعات بمناسبت ورود ورزشکاران جمهوری کره برای شرکتدر هفتمین دوره بازی های آسیائی ویژه نامهای در ۱۶ صفحه انتشار داده که در آن پیشرفت های ورزشی ، اقتصادی و صنعتی کره تشریح شده است.

سلام تهران!

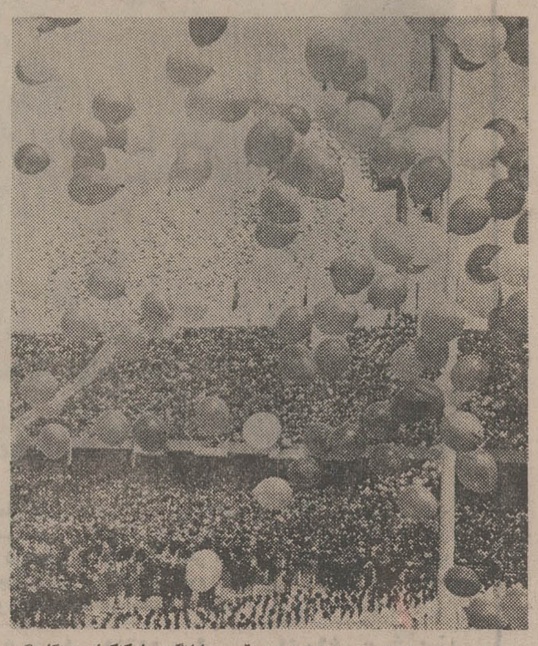

امروز ، همزمانبا پروازکبوتران ورقص دلانگیز بادکنکهای رنگارنگ برباد، قلب یکصد هزار تماشاگر حاضر در استادیوم و میلیونها تماشاگری که در پای تلویزیونها مراسم افتتاح بازیها را شاهدبودند، بیک آهنگ میتپید : آهنگ سلام تهران !

۵ هزار کبوتر سپید، همراه هزاران بادکنک رنگی به پرواز درآمدند

سادات برای شاهنشاه پیام مهمی فرستاد

فرستاده پرزیدنت سادات با پیام او امشب به تهران می آید

در صفحه ٤ ـ بازار سیاست

آموزشگاه خدمات صنفی تأسیس میگردد

★ دراین آموزشگاه ، فروشندگی ،صندوق‌داری و بسته‌بندی تعلیم داده میشود .

صفحه٤ ستون چهارم

مزد تعمیر اتومبیل تعیین میشود

فهرست کارمزدتعمیرات درکلیه تعمیرگاهها نصب خواهد شد

صفحه‌آخر ستون سوم

زائران حج بیمه‌شدند

در صفحه٤

گزارش خبرگزاری های خارجی درباره

اردوگاههای پناهندگان کردعراق

صفحه٤ ستون سوم

۳ نفراز رهبران لیبی بازداشت شدند

★ اتهام این عده طرفداری ازمصر ومخالفت با سرهنگ قذافی است .

درصفحه۲

اسامی قبولشدگان

دوره های شبانه دانشکده ادبیات دانشگاه ملی ، مدرسه عالی بیمه تهران و دوره فوقلیسانس موسسه علوم سیاسی و امور حزبی

درصفحات ۳۵ـ۳۷ـ۳۹

بانک صنایع ایران

بانهایت خوشوقتی، باطلاع میرساند شعبه مشهد این بانک روز دوشنبه ۱۱شهریور ماه ۱۳۵۳ که مصادف با شب میلاد مسعود حضرت قائم علیه‌السلام است رسماً افتتاح و آماده همه نوع امور بانکی خواهد بود .

نشانی : مشهد ـ خیابان پهلوی ـ مقابل سینما فردوسی

تلفن ۲۴۴۱۷

دانشگاه ملی ایران

مسابقه ورودی دوره های فوقلیسانس دانشکده علوم اقتصادی و سیاسی در صفحه ۳۵

برنامه آینده قویترین گروه سینمائی پایتخت

فردین محبوب سینمای ایران در

جوانمرد باشرکت :: مرجان و ... میری

کارگردان : ژورك ـ پخش از : پانوراما

باخرید دسته‌چك اعانه‌ملی مخصوص تابستان

یک باغ زیبا

بارزش ۲۳۰٫۰۰۰ تومان

باضافه

مرسدس بنز ۷۲

بارزش ۱۵۰٫۰۰۰ تومان

و

۸۰۰ هزار تومان

پول نقد را برنده شوید

وجمعا ۱٫۳۸۰٫۰۰۰ تومان بدست آورید

قرعه‌کشی ۱۷ روز دیگر

اطلاعیه

شهرداری بندرپهلوی زیرسازی و آسفالتریزی خیابان لالهزار و کوچههای بندرپهلوی و غازیان را بمبلغ هشت میلیون و هشتصد و چهل وهفت هزار و هفتصد وپنجاه ریال بمناقصه میگذارد. داوطلبان میتوانند پیشنهادات خودراتاساعت نهصبح روز ۱۳ شهریور ۵۳ بدفتر شهرداری تسلیم نمایند .

شهرداری بندر پهلوی

تاریخ امتحان آموزشگاه بهیاری سبزوار اعلام میگردد

در صفحه ۳

پذیرش دانشجو برای آموزشگاه عالی بهداشت دهان ودندان

درصفحه ۸

پذیرش هنرجو برای آموزشگاه تربیت تکنیسین بروتزدندان

در صفحه ۳۴

از فرداشب

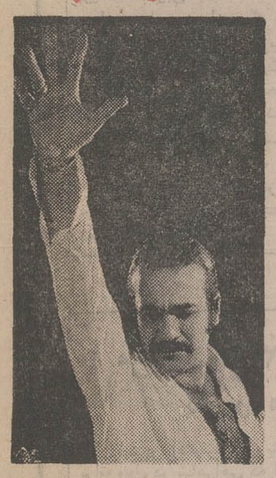

فرخزاد

محبوب‌ترین شومن ایران در یك برنامه جنجالی هدیه

شکوفه‌نو

تلفن رزرو ۵۴۴۰۴۴ ـ ۵۴۳۰۳۳

دوست گرامی جناب آقای دکتر عمرانی

انتصاب شایسته جنابعالی را بمعاونت وزارت راه ومدیریت عامل بیمه‌های اجتماعی تبریک میگوئیم وموفقیت بیشتری را خواهانیم .

دکتر اکبر مشیرفاطمی . دکتر نورده . دکتر جعفر هرندیان . مهندس اخوان . دکتر قاسمی طباطبائی .

اطلاعیه مدرسه عالی کشاورزی همدان

شرح در صفحه ۲۶

ثبت نام دانشجویان وپذیرفته شدگان کنکور سراسری سال جاری مدرسه عالی بازرگانی

درصفحه ۸

آگهی ثبت نام ازافراد ذخیره رشته‌های مختلف دوره شبانه دانشگاه آذرآبادگان

در صفحه ۳۵

اطلاعیه دبیرخانه کمیته ملی مسابقات مهارت فنی

باطلاع کلیه قهرمانان مسابقات مهارت فنی سال ۱۳۵۰ و ۱۳۵۱ و ۱۳۵۲ میرساند هرچه زودتر در تهران به دبیرخانه کمیته ملی مسابقات مهارت فنی و در استانهای اصفهان و خوزستان و فارس و آذربایجان شرقی و خراسان به ادارات کل کار و امور اجتماعی مراجعه نمایند .

بیکنفر مهندس راه وساختمان نیازمندیم تلفن ۶۶۳۱۴۰ آ ـ ۹۱۲۳۷

شرکت ملی نفت ایران

انتخاب دیپلمه کارآموز جهت خدمت در پالایشگاه تبریز

صفحه ۳۳

ویگن

سلطان جاز ایران

از فردا شب فقط در باکارا

شرح در صفحه ۳

از ذوات محترمیکه در مراسم سوگواری مرحوم حاج محمدعلی قربانی مقدم بوسیله نامه، تلگراف روزنامه و حضور در مجالس عزاداری اظهار همدردی و تسلیت فرموده‌اند ممنون و سپاسگزاریم هرگاه تاخیری در ادای تشکر شده یا بشود بواسطه تالمات روحی است وپوزش میطلبیم .

طاهره ـ مهین ـ مجید ـ حمید ـ سعید ـ امیرمسعود ـ امیر منصور قربانی مقدم ـ دکتر مهدی و مهندس عباس قربانی

آگهی استخدام

استادیار و مربی تمام وقت

در صفحه ۳۲

پذیرش دانشجو هنرسرای بهبهانی تربیت معلم حرفه‌ای

در صفحه ۲۹

کاخ سفید مجددا تاکید کرد شوروی ۳ پایگاه در اقیانوس هند دارد

شوروی: جرالدفورد آدم کم‌اطلاعی است

مسکو ـ خبرگزاری ـ رویتر ـ رقابت‌های دو ابرقدرت شرق و غرب در اقیانوس هند دیروز موجب شد که جرالدفورد رئیس جمهور جدید آمریکا برای اولین‌بار از هنگام شروع ریاست جمهوریش از طرف محافل رسمی اتحاد شوروی مورد انتقاد قرار گیرد.

«تاس» خبرگزاری رسمی شوروی رئیس جمهور آمریکا را بخاطر اینکه در کنفرانس مطبوعاتی روز چهارشنبه گذشته اعلام کرده است که اتحاد شوروی سه پایگاه بزرگ برای عملیات ناوگان جنگی خود در اقیانوس هند دراختیار دارد مورد حمله قرارداد. فوردبا عنوان کردن این مطلب‌کوشید تا علاقه‌خود را به ساختمان یک پایگاه نظامی آمریکائی در جزیره دیاگوگارسیا واقع در ۲۰۰۰ کیلومتری جنوب هند در اقیانوس هند توجیه کند.

اتحاد شوروی از مدتی باین طرف مبارزه تبلیغاتی مجدانه‌ای را آغاز کرده‌است تا آمریکا را از ایجاد پایگاه دریایی در جزیره دیاگوگارسیا بازدارد.

«آناتول کراسیکوف» مفسر سیاسی اصلی خبرگزاری رسمی شوروی‌در جواب‌رئیس جمهور آمریکا نوشته است‌که در اقیانوس هند هیچ‌پایگاهی برای ناوگان جنگی شوروی وجود ندارد و ناچار باید نتیجه‌گیری کرد که متاسفانه رئیس جمهوری‌آمریکا شخص کم‌اطلاعی است.

کراسیکوف به شهادتی که طبق گزارش‌روزنامه نیویورک تایمز روز۳اوت‌جاری بوسیله «ویلیام کلبی» رئیس «سیا»در کمیته نیرو های مسلح سنای آمریکا ادا شده اشاره کرده است. رئیس سیا در این گزارش گفته است که سطح عملیاتی فعالیت ناوگان جنگی شوروی دراقیانوس هندنسبتا ضعیف است و تعداد ناو های جنگی شوروی در اقیانوس هند بستگی به تعداد ناو های جنگی آمریکا در اقیانوس مذکور دارد.

کراسیکوف وزارت دفاع آمریکا را متهم کرده است‌که میکوشید با ساختن پایگاه نظامی درجزیره دیاگوگارسیا وسائلی فراهم کند که مدت حضور زیر دریائی های آمریکائی در اقیانوس هنددو برابر شود.

با این حال «یوری‌ژوکوف» سردبیر روزنامه‌پراودا ارگان حزب کمونیست شوروی‌شنبه شب در تلویزیون مسکو مردم شوروی را مطمئن کرد که با رفتن نیکسون وروی‌کار آمدن جرالد فورد در آمریکاسیاست تفاهم و نزدیکی شرق و غرب به خطر نخواهد افتاد چون قرارداد های‌آمریکا و شوروی ـ نه‌بین اشخاص ـ بلکه میان دولت ها وکشور های‌دوطرف امضاء شده است و مضافا اکثر مردم آمریکا سیاست خارجی نیکسون را تائید می کردند و استعفای او ناشی از مسائل داخلی بوده است.

یوری‌ژوکوف ضمنابه مردم شوروی گفت که جرالدفورد رئیس جمهور جدید آمریکا نسبتی با خانواده معروف فورد که از بزرگ ترین میلیاردر های آمریکائی‌هستند ندارد و تصادفاباآنها هم‌اسم است.

در واشنگتن طبق گزارش رویتر ـ سخنگوی دفترریاست جمهوری آمریکا دیروز اعلام کرد که جرالدفورد رئیس جمهور این کشور سخنی را که‌روز چهارشنبه گذشته در اولین‌کنفرانس مطبوعاتی‌خود درباره وجود پایگاه های عملیاتی ناوگان‌جنگی شوروی در اقیانوس هند عنوان کرد پس نمی گیرد و به آنچه‌که گفته است ایمان دارد.

اظهارات سخنگوی کاخ سفید در جواب پرسش های خبرنگاران راجع به مقاله دیروزمفسرسیاسی خبرگزاری رسمی شوروی تاس عنوان گردید.

سخنگوی کاخ سفید اظهار داشت که سه پایگاه عملیاتی نیروی دریائی شوروی در اقیانوس هند در بربرا واقع در کشور آفریقائی «سومالی» و بندر امقصر در عراق وبندر عدن در یمن‌جنوبی قراردارند و تاسیساتی‌که در آنهامستقر شده است اساسا مورد نیاز جنبه های عملیاتی کارناوگان جنگی شوروی است.

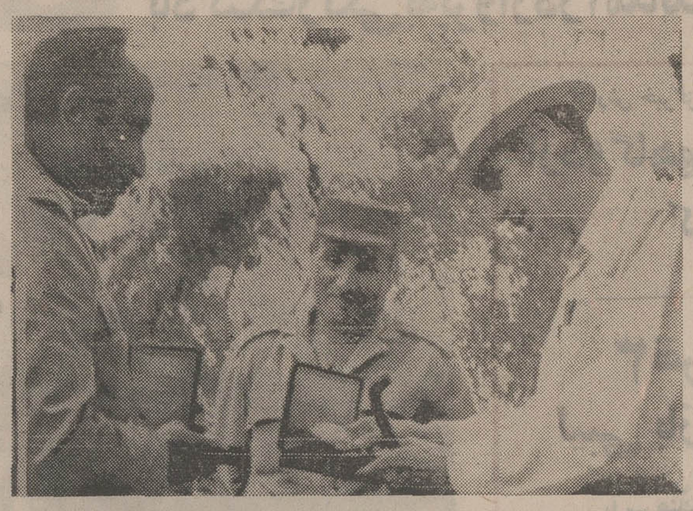

دیروز هنگامی که «هرمان التس» سفیرامریکا در قاهره از کانال سوئز عبورکرد و از استحکامات مصر در سینا دیدن کردیک قطعه‌مدال پیروزی بعنوان یادبوددیدار او از سینا بوی تسلیم شد. در عکس سفیرامریکا (نفر سمت راست) هنگام دریافت مدال از ژنرال حسن ابوصیدا رئیس ستاد ارتش سوم مصر دیده میشود. نفر وسط ژنرال سعد مامون معاون وزارت‌جنگ‌مصر است. عکس رادیوئی یونایتدپرس

پیام فوری ومهم رهبران شوروی به‌سادات

قاهره ـ خبرگزاری‌فرانسه ـ نشریه هفتگی اخبارالیوم گزارش داد که رهبران شوروی پیام مهمی بعنوان پرزیدنت انورالسادات فرستاده‌اند.

اخبارالیوم اضافه کرده است که کاردار سفارت شوروی در قاهره پس از دریافت این پیام بیدرنگ رهسپار اسکندریه شد تا آن رابرئیس‌جمهوری مصرتسلیم کند.

ضمنا امروز در قاهره کسب اطلاع شد که «هرمان التس» سفیرآمریکا در مصر روز جمعه ازکانال سوئزگذشته و ازاستحکامات نیرو های مصری درصحرای سینا دیدن کرده است.

در این بازدید ژنرال سعدمامون معاون وزارت‌دفاع مصر نیز سفیر امریکا را همراهی‌میکرد. در پایان‌این بازدیدفرمانده ارتش‌سوم‌مصر بنام ارتش یک‌قطعه «مدال پیروزی» به سفیر آمریکا اعطاء کرد.

●●●

کابینه جدید سوریه تشکیل شد

دمشق ـ خبرگزاری‌فرانسه ـ محمود الایوبی دیشب‌وزیران کابینه جدید خود را به پرزیدنت حافظ اسد معرفی کرد.

در هیئت دولت جدید وزیران اصلی کابینه قبلی پست های خود را حفظ کرده‌اند

عبدالحلیم خدام همچنان پست وزارت امور خارجه و معاونت نخست وزیری را بعهده دارد و ژنرال مصطفی طلاس در پست وزارت‌دفاع ابقاء شده است.

کابینه جدید که از سی‌و یک نفرتشکیل میشودبیستمین کابینه بعثی و سومین کابینه بریاست ایوبی است.

از جمله وزیرانی که از کابینه خارج شده‌اند وزیر اطلاعات است که یک روزنامه‌نگار سوری بنام‌احمد اسکندر مدیر سابق روزنامه الثوره جای او را گرفته است.

تنهاپنج نفر از وزیران سابق‌در هیئت دولت جدید شرکت ندارند.

۳ نفر از اعضای شورای انقلاب لیبی بازداشت شدند

قاهره ـ آسوشیتدپرس ـ منابع دیپلماتیک در قاهره گزارش دادند سه نفر ازاعضای شورای انقلاب لیبی‌بخاطر اینکه از مصر طرفداری میکردند در خانه های‌خود تحت نظر گرفته‌شده‌اند.

دیپلماتهای عرب در گزارش های خود گفته‌اند که این سه نفر افسران جوانی هستند که درشورای فرماندهی انقلاب لیبی با افکار و سیاست سرهنگ قذافی رهبر لیبی در کشمکش های‌وی بامصر موافق نبودند این سه افسر از یکماه پیش تاکنون درهیچیک ازمجامع و محافل لیبی دیده نشده‌اند.

منابع لیبی در قاهره از تائید این گزارشها خودداری کرده‌اند.

امروز بمناسبت پنجمین سالگرد انقلاب لیبی مراسمی در تریپولی با حضور سرهنگ‌معمرقذافی و هیئت های‌نمایندگی خارجی برگزار شد خبرگزاری انقلابی لیبی گزارش داد که هیئتی از اتحاد جماهیر شوروی بریاست وزیر فرهنگ نیز برای شرکت در این مراسم وارد تریپولی شده است.

ازطرف دیگرمحمود سالم معاون‌نخست وزیر و وزیر کشور قاهره بعد از ظهر دیروز برای مذاکره بارهبران لیبی‌وارد تریپولی شد.

خبرگزاری خاورمیانه گزارش داد که محمود سالم دنباله مذاکراتی راکه در اسکندریه بین‌سرهنگ قذافی و پرزیدنت سادات در باره بهبود روابط دو کشور انجام شدخواهد گرفت

وزیر کشورمصرضمنادر بارهبازگردانیدن هواپیماهای‌میراژ لیبی بامقامات آن‌کشور گفتگو خواهدکرد.

آلمان ۲ هزار میلیون دلار به ایتالیا کمك کرد

بلاجیو ـ (ایتالیا) ـ رویتر ـ دولت آلمان غربی موافقت کرد که ۲۰۰۰ میلیون دلار به ایتالیا وام بدهد تا بدولت ایتالیا کمک شود که‌گرفتاری های‌بزرگ اقتصادی‌ناشی از کسری عظیم موازنه‌پرداخت های خارجی خود رابرطرف کند.

«هلموت اشمیت» صدراعظم آلمان غربی و «ماریانو ـ رومور» نخست وزیر ایتالیا درپایان مذاکراتی که ۸ساعت طول کشید اعلام کردند که ترتیبات اعطای وام ۲میلیارد دلاری آلمان غربی به ایتالیا بوسیله بانکهای مرکزی دو کشور داده خواهد شد.

تعداد کشته‌شدگان حادثه‌قطار یوگسلاوی به ۱۷۰ نفر رسید

بلگرد ـ رویتر ـ آخرین آماری که از تلفات فاجعه راه‌آهن‌سریع‌السیر بلگرد ـ دورتموند، انتشار یافته‌حاکی است که دراین حادثه ۱۷۰ نفر کشته و ۱۵۰ نفر زخمی گردیده‌اند باایتحال ماموران نجات‌همچنان درمیان قطعات متلاشی شده واگن‌ها مشغول جستجو هستند ولی دیگر امیدی بزنده ماندن احتمالی مسافران در داخل واگن‌های متلاشی شده نمانده است.

یک گروه پزشکی از اداره پزشک قانونی مامور شده است که هویت مقتولین را که جسد بسیاری ازآنها قطعه‌قطعه شده تشخیص دهدویک گروه کارشناس آلمانی نیز امروز برای همکاری با پزشکان یوگسلاوی وارد زاگرب شد.

بدنبال این فاجعه در سراسر یوگسلاوی عزای ملی اعلام شد و رادیو بلگراد برنامه عادی خودرا قطع کرده و موسیقی کلاسیک پخش می‌کند.

مرد مسلح ۳ نفر راکشت‌و۱۱ نفر را مجروح کرد

ایندیو (کالیفرنیا) رویتر ـ یک مرد مسلح دیروز سوار براتومبیل در شاهراهی که از منطقه بیابانی و خلوت «ایندیو» در ایالت کالیفرنیا می‌گذرد راه افتاد ودر طول ۱۶۰ کیلومتر راهی که پیمود هر اتومبیلی راکه از سمت مقابل وی حرکت میکرد ـ در صورتیکه در تیررس وی قرار میگرفت هدف گلوله قرارداد و هنگامیکه سفر مرگبار وی به‌پایان رسید تعداد قربانیانش عبارت از سه‌نفر کشته و ۱۱ نفر مجروح بودند

این مرد که هویتش هنوز پوشیده مانده معلوم نیست که چه‌انگیزه‌ای برای آدمکشی‌های جنون‌آمیزش داشته است در ساعات خلوت سحرگاه وارد «ایندیو» شد و سپس در شاهراهی که از قلب جنوب شرقی لس‌آنجلس می‌گذرد براه افتاد.

چندین ساعت پس از شروع اولین تیراندازیهای وی پلیس کالیفرنیا سرانجام مرد ۳۶ ساله مشکوکی رابازداشت کرد وچون بدنبال بازداشت وی تیراندازی در شاهراه نیز متوقف شد تقریبا تردیدی باقی نماند که آدمکشی ها بدست همین مرد صورت گرفته است.

طبق آخرین گزارش پلیس کالیفرنیا اعلام کرد مردبازداشت شده «ریچاردهارولدهیکی» نام دارد و ۳۴ ساله است وی اخیرا خانه خود را در هوکسون رها کرده و در رامبلرمدل ۶۲ خود زندگی میکرد. پلیس سرگرم تحقیق درباره علت لجام گسیختگی هیکی است لکن در تحقیقات اولیه معلوم شد که آدمکش پیش از شروع به‌تیراندازی مواد مخدر مصرف نکرده بود.

دنیای ورزش با مطالب زیبا منتشر شد

سرمایه گذاری
اسپانیا ـ ابیزا IBIZA ـ باله‌آر
هتل ـ شهرسازی ـ قطعات بزرك وکوچك زمین ـ ویلا ـ آپارتمان برای شرکت های تجارتی یا خریداران ـ خصوصی ـ افزایش نرخ بسیار جالب ـ طریقه بهره برداری بنا به انتخاب.
لطفا برای اطلاعات بیشتر مستقیما یا به آدرس زیر بزبان فارسی یا یکی از زبان های اروپائی مکاتبه فرمائید.
CAN ELOY Sociedad anonima
Conde Rossellon, 14
IBIZA - Baleares, ESPANA.

تظاهرکنندگان خواستار بازگشت ماکاریوس به قبرس‌شدند

هواداران ماکاریوس دست به‌تظاهرات وسیعی زدند

نیکوزیا ـ خبرگزاری فرانسه ـ بدنبال سوء قصدی که روز جمعه بجان لیساریدس‌رهبرحزب دموکراتیک قبرس (ادک) و یکی از طرفداران سرسخت ماکاریوس انجام شد اوضاع این کشور باردیگر بشدت روبوخامت گذاشته است.

با تیراندازیهای شدیدی‌که در قلب پایتخت قبرس‌روی میدهد خطر جنگ داخلی بین جامعه یونانی بیش از پیش افزایش یافته است. بااینکه کلری‌دس تاکید کرده است که باشدت هرچه تمامتر قانون و نظم را حفظ خواهد کرد معذلک اوضاع پیوسته رو بتباهی می رود. ورشکستگی اقتصادی‌و سرنوشت آوارگان یونانی بیش ازپیش بوخامت اوضاع میافزاید.

دیروز مراسم تشییع جنازه «دورتوس لوازو» که در جریان سوء قصدعلیه«واسوس لیساریدس» بقتل رسیده در میان فریادهای «زنده باد ماکاریوس» انجام شد. شرکت کنندگان در این مراسم شعارهائی باخود حمل میکردند که روی‌آنها این کلمات نوشته شده بود:«مرگ برسیا»«زنده‌باد دموکراسی» یک عکس بزرگ ماکاریوس و یک پرچم یونان پشت سر جنازه حرکت داده میشد.

«لیساریدس» که در جریان سوء قصد بطور سطحی زخمی شده بود نیز در این مراسم شرکت داشت.

«لوازو» که روز جمعه بقتل رسید یکی از دوستان و همکاران صمیمی وی بود پس از انجام مراسم مذهبی لیساریدس ضمن نطقی گفت که او خواستار اقدامات تلافی جویانه نیست ولی صبر و حوصله خلق نیزحدی دارد.

زمامداران قبرس باید هرچه زودتر برای خلع سلاح کردن آدم‌کشهااقدام کنند. لیساریدس سپس آدم‌کشان‌داخلی وتوطئه گران یونانی‌وخارجی را بشدت مورد حمله قرارداد در حالیکه جمعیت فریاد میزد «مرگ برائوکاب».

«لیساریدس» اضافه کرد: اندیشه و افکار مردم رانمی توان از بین برد ما در برابر جسد «لوازو» سوگند یاد می کنیم مبارزه را تاوقتی که بیگانگان از کشور خارج نشده‌اند ونظم دموکراسی‌وماکاریوس بکشور بازنگشته ادامه خواهیم داد. پس از انجام مراسم تدفین جنازه جمعیت در حالیکه فریاد میزد:«زنده باد ماکاریوس» در صفوف منظم بمیدانی که محل حادثه بود بحرکت درآمد و این میدان بنام «میدان لوازو» نامگذاری شد. هنگامی‌که‌مراسم تشییع جنازه«لوازو» انجام میشد صدها نفر از طرفداران لیساریدس در خیابان های شهر دست بتظاهرات زدند.

تظاهر کنندگان فریاد میزدند: «آدم‌کشان را مجازات کنید»، «مرده باد سیا» ملت خواستار بازگشت ماکاریوس است.

سوء قصد نسبت بجان لیساریدس پزشک مخصوص ماکاریوس اختلاف‌ودودستگی شدیدی بین یونانیهای قبرس بوجود آورده است.

در عین حال یک مقام رسمی در نیکوزیا اعلام کردکه نیروهای پیاده نظام‌ترکیه با پشتیبانی واحدهای تانک دیروز یک دهکده دیگر یونانی‌رادرنزدیکی پایگاه انگلیسی ها اشغال کرده و پنج یونانی را به گروگان گرفته‌اند.

این دومین شهرکیونانی است که ظرف پنج روزاخیر بتصرف نیروهای ترکیه درآمده است.

از سوی دیگر دنکتاش رهبر جامعه ترک قبرس اعلام داشت که‌اگرمسئله قبرس در مجمع عمومی سازمان ملل‌متحد مطرح شود شخصابه نیویورک خواهد رفت واوضاع‌جامعه ترک را برای نمایندگان ملل‌متحد تشریح خواهد کرد.

وی گفت ارتش ترکیه یک ارتش اشغالگر نیست بلکه برای حفظ استقلال قبرس باین جا آمده است.

دنکتاش ضمن بحث در باره قطعنامه شورای امنیت خاطر نشان‌ساخت گفت‌دراین قطعنامه‌تظاهرات ترک ها مورد توجه قرار نگرفته است. اکنون چهل تاچهل‌وپنج‌هزار ترک قبرسی در مناطق‌جنوبی جزیره بسر می برند که میخواهند به‌قسمت شمال قبرس مهاجرت کنند. آنها در این مناطق نه‌تامین‌دارند ونه وسیله ارتباط باشمال.

در آنکارا «بلنداجویت» نخست وزیر ترکیه در یک کنفرانس مطبوعاتی گفت آخرین قطعنامه شورای امنیت‌را درباره بازگشت آوارگان یونانی به خانه‌های خود تنهاپس از حل و فصل جنبه‌های سیاسی مسئله قبرس بکار خواهد بست.

توران‌گونش وزیر امور خارجه ترکیه نیز بنوبه خود اظهار داشت که سفیر یونان در آنکارا رسما خارج شدن‌آن کشور را از اتحادیه نظامی ناتو بوی اطلاع داده وگفته است که یونان بتدریج نیروهای خودرا از مراکز نظامی اتحادیه آتلانتیک خارج خواهد کرد. اما از لحاظ سیاسی همچنان عضو ناتو خواهد بود. از سوی دیگر دولت آمریکا ضمن پیامی که بوسیله سفیر جدید خود بعنوان کلری‌دس فرستاده از وی خواسته است که مذاکرات برای حل سیاسی مسئله قبرس ازسرگرفته شود.

کلری‌دس تاکید کرده است که در صورتی حاضر بمذاکره خواهد شد که نیروهای ترکیه مواضعی راکه‌پس‌از برقراری آتش‌بس اشغال کرده‌اند ترک کنند.

محمود ریاض: فرانسه نباید به‌اسرائیل اسلحه بدهد

قاهره ـ آسوشیتدپرس ـ محمود ریاض دبیر کل اتحادیه عرب دیروز تصمیم دولت فرانسه را دایر بر قطع‌تحریم فروش اسلحه به کشورهای خاورمیانه ستایش کرد واظهار داشت که‌این تصمیم نبایدشامل اسرائیل شود.

ریاض گفت: اتحادیه عرب همیشه امیدوار بود که فرانسه مقررات تحریم فروش اسلحه به کشورهای عرب را لغو کند چون این اعراب هستند که قربانی تجاوز اسرائیل شده‌اند وبنابراین لازم‌است که تحریم فروش سلاحهای ساخت فرانسه به‌اسرائیل ادامه یابد.

مسئله فروش میراژ به‌مصر در پاریس بحثهای تازه‌ای برانگیخت محافل وابسته بوزارت امور خارجه فرانسه اظهارداشتند که دولت‌فرانسه تاکنون‌هیچگونه قراردادی برای فروش هواپیماهای میراژ به مصر امضاء نکرده ووعده فروش هواپیمابه‌مصر نیز نداده است.

دولت فرانسه تنها در ماه آوریل گذشته قراردادی برای فروش هفده هواپیمای «میراژاف۱» به‌کویت امضاء کرده است. دیروز گفته شده بودکه‌کویت ۵۰هواپیمای میراژ از فرانسه میگیرد وبه مصر تحویل میدهد. کویت امروز این خبر راتکذیب کرد.

کمیسیون اقتصادی اوپک درمورد افزایش قیمت نفت بتوافق رسید

وین ـ رویتر ـ کارشناسان اقتصادی بزرگترین کشورهای صادر کننده نفت جهان که‌در وین‌گرد آمده‌اند طبق گزارش منابع موثق دیروز موافقت کردند که قیمت نفت خام اوپک برای‌سه ماهه آخر سال جای مسیحی افزایش یابد.

این کارشناسان که اعضای کمیسیون اقتصادی سازمان کشورهای صادر کننده نفت (اوپک) را تشکیل میدهند سرگرم تنظیم پیشنهاد های مشروحی هستند که قراراست بعدادر کنفرانس آینده‌وزیران اوپک در وین مورد بررسی قرار گیرد این کنفرانس روز ۱۲ سپتامبر تشکیل خواهد شد.

اجتماع کارشناسان اقتصادی اوپک در مقر این سازمان در وین روز ۵ شنبه گذشته آغاز شده است. بطوری که منابع مطلع گزارش داده‌اند مقدار افزایشی که از طرف کارشناسان مذکوردرقیمت نفت خام عربستان اوپک پیشنهاد شده در حدود افزایش های گذشته قیمت نفت خام است.

کمیسیون اقتصادی اوپک در ژوئن گذشته نیز جلسه‌ای تشکیل داد و توصیه کرد که قیمت‌اعلام شده نفت خام‌یعنی معیاری که مبنای قیمت نفت است از بشکه‌ای ۱۱٫۶۵ دلار به بشکه‌ای۱۲٫۶۷ دلارافزایش یابد.

اما وزیران اوپک دوهفته بعد در کیتو پایتخت اکوادر اجتماع‌کردند و علیرغم‌توصیه کارشناسان اقتصادی تصمیم گرفتند که قیمت اعلام شده نفت‌را برای‌سه ماهه سوم‌سال جاری تثبیت کنند و تنها ۱۲ درصد بربهره مالکانه‌ای که کشورهای تولید کننده نفت از شرکتهای نفتی باختری دریافت میدارند بیافزایندبطور کلی بعد از آنکه در سه ماهه آخر سال گذشته قیمت نفت‌به چهاربرابرافزایش یافت‌وزیران نفت‌اوپک جلساتی که هر سه ماه یکبار تشکیل دادند تاکنون علیرغم توصیه های کمیسیون کارشناسان اقتصادی اوپک ـ قیمت اعلام شده نفت خام را تثبیت کرده‌اند. بنای پیشنهاد های کمیسیون کارشناسان اقتصادی‌که خواستار افزایش قیمت‌اعلام شده نفت خام‌است ملاحظات اقتصادی است در حالیکه‌در کنفرانسهای وزیران اوپک ملاحظات سیاسی نیزبه حساب آورده میشود.

وزیران اوپک تاکنون به این دلیل تصمیم به تثبیت‌قیمت اعلام شده نفت گرفته‌اند که افزایش قیمت نفت (از طرف راه حل بینابینی میان توصیه کارشناسان اقتصادی) و تقاضای عربستان سعودی ـ یکی‌ازاعضای اوپک‌و بزرگترین صادر کننده نفت جهان که خواهان کاهش‌قیمت‌نفت است پیدا کرده باشند.

طبق گزارش‌منابع مطلع در جلسات جاری کارشناسان اقتصادی‌اوپک‌دروین عربستان سعودی‌دیگر خواستار کاهش قیمت نفت نشده بلکه فقط تقاضا کرده است که از گران کردن مجدد نفت خودداری شود.

بااینحال همان منابع اظهار داشته‌اند که بازهم ممکن است شیخ احمد زکی‌یمانی وزیر نفت عربستان سعودی از کنفرانس آینده وزیران اوپک روی تقاضای ارزان کردن قیمت نفت خام پا فشاری کند.

از طرف دیگر ـ خبرگزاری الجزایر گزارش داد که بدنبال تماسهای اخیر مقامات‌الجزایر وعربستان سعودی طرفین موافقت کرده‌اند که درشرایط زمانی کنونی قیمت نفت‌کاهش داده نشود.

خبرگزاری الجزایر گزارش داد که‌تصمیم عربستان سعودی والجزایر جبهه کشور های تولید کننده نفت رادر آستانه تشکیل کنفرانس‌اوپک بیش از پیش تحکیم‌کرده و به شایعاتی که اخیرا در مورد وجود اختلاف نظر بین کشور های عربی‌در بارەقیمت نفت وجود داشت پایان می‌دهد.

سربازان فراری آمریکائی عفو میشوند

واشنگتن ـ رویتر ـ جرالدفورد رئیس جمهور آمریکا دیروزدر باره عفو محدود آن عده از جوانان آمریکائی که حاضر نشده‌اند خدمت نظام وظیفه انجام دهندویا از سربازی‌فرار کرده‌اند باجمزشلزینگر وزیر دفاع وویلیام ساکسبی وزیر دادگستری‌آمریکا مشورت‌کرد. «جرالد ترهورست» سخنگوی کاخ سفید اظهار داشت که انتظار میرود رئیس جمهور آمریکا در آینده نزدیک‌تصمیم خود را در این مورد اعلام کند. سخنگوی کاخ سفیدتاکید کرد که جرالد فورد ابدا در نظر ندارد‌یک‌فرمان عفو عمومی برای تمام فراریان از خدمت نظام صادر کند تعداد این جوانان در آمریکا به روایتی ۱۳۰۰۰ نفر وبروایت دیگر در حدود ۵۰۰۰۰ نفر است.

جمزشلزینگر وزیر دفاع و ویلیام ساکسبی‌وزیر دادگستری آمریکا دیروز پیشنهاد کردند که جوانان آمریکائی فراری‌از جنگ ویتنام برای آنکه مورد عفو قرار گیرند و بتوانندبار دیگر بجامعه آمریکائی باز گردند هریک حداکثر تا ۱۸ ماه درخدمات دولتی و عمومی کار کنند.

وزیران دفاع ودادگستری در مذاکراتی که دیروز با جرالدفورد رئیس جمهور این کشورانجام‌دادند ضمنابیشنهاد کردند که جوانان آمریکائی فرار کرده از جبهه‌های جنگ ویتنام وجوانان‌دیگری کمیکلی حاضر نشده‌اند خدمت سربازی انجام دهند استغفارنامه‌هائی امضاء کنند و در آنها رسما اعلام نمایند که به کشور و حکومت آمریکا وفادارند.

وزیر خارجه یونان: امریکا در کودتای سرهنگها دست داشت

نیویورک ـ آسوشیتدپرس ـ ژرژماورس معاون نخست وزیر ووزیر خارجه یونان‌که مرد شماره ۲ دولت موجود آتن‌بشمارمیرود درمصاحبه‌ای با مجله تایم اظهار داشت که آمریکا احتمالا از پشت پرده در برپا کردن کودتائی که۷ سال قبل منجر به روی کار آمدن رژیم نظامی استبدادی در یونان شد دخالت داشته است.

رژیم نظامی یونان اخیرا سقوط کرده وجای خود را به‌دولت غیر نظامی‌کنستانتین کارامانلیس‌نخست‌وزیرکنونی یونان داده است.

ماورس در این مصاحبه‌ضمنا آمریکا را متهم کرد که هر چند میتوانست‌از حمله‌نظامی ترکیه به قبرس جلوگیری‌کند ولی اینکار را نکرد و دست ترکیه‌را برای عملیات‌نظامیش درقبرس باز گذاشت.

ماورس اظهارنظر کرد که با خروج یونان از پیمان آتلانتیک شمالی تمام سازمان و استخوان‌بندی ترتیبات دفاعی کشور های باختری‌از هم خواهد پاشید.

ژرژ ماورس عالیمقام‌ترین شخصیت درمیان مردان رژیم غیر نظامی جدید یونان است که‌تاکنون بافکار واحساسات ضد آمریکائی روی آورده است. ماورس درباره ارزش پیشنهاد های شوروی برای حل مسائل قبرس ابراز تردید کرد.

وی که زمانی بعنوان رهبر حزب میانه‌رو «اتحاد» یونان بوسیله رژیم نظامی سابق به زندان افتاده بود اعلام کرد که‌رهبران‌رژیم‌نظامی‌سرنگون شده یونان پس از برگزاری انتخاباتی که در این کشور در پیش است به محاکمه کشیده خواهند شد.

ماورس که اکنون ۶۵ سال دارد در مصاحبه‌ای با تایم اضافه کرد که به نظر وی سازمان جاسوسی و ضد اطلاعات آمریکا (سیا) در برپا کردن کودتای نظامی ۱۹۶۷ یونان دست داشته است.واکنون به‌نفع‌امریکائیان است تا اعتراف کنند که با روی کار آوردن یک رژیم نظامی ودیکتاتوری دریونان ۷ سال پیش مرتکب اشتباه شدند.

ماورس‌ضمنا گفت‌که‌شواهدی در دست ندارد تا ثابت کندکه آمریکا دربشت پرده‌موجبات کودتای اخیر قبرس و سرنگون کردن حکومت ماکاریوس رئیس جمهوراین کشور رانیز فراهم کرده‌است ولی طبیعی است که از نظر مردمی که‌شاهد حمایت‌امریکا از رژیم استبدادی و نظامی یونان در ۷ سال‌اخیربودند ـ آمریکا نمی توانسته است نقش پشت پرده‌ای در بر پا کردن کودتای‌قبرس ایفانکرده باشد.

اخبار کوتاه جهان

حمله مسلمانان شورشی در فیلی‌پین

● مانیل ـ خبرگزاری فرانسه ـ یک مقام نظامی در مانیل اظهار داشت‌که بدنبال حمله «شورشیان مسلمان» به‌یکی از دهکده‌های‌جنوب فیلی‌پین پنجاه نفر کشته شده وعده زیادی زخمی گردیده‌اند.

وی افزود شورشیان در حمله به‌دهکده از نارنجک استفاده کردند.

در ایالت «لانائو» درجزیره «میندانائو» نیز پیکارهای شدیدی بین شورشیان و نیروهای دولتی فیلی‌پین ادامه دارد وتاکنون‌بطرفین تلفات سنگینی وارد شده است.

انفجار در ساختمان روزنامه

● بیروت ـ خبرگزاری فرانسه ـ دیشب‌انفجار شدیدی در ساختمان روزنامه «الجدید» روی داد و خسارات سنگینی ببار آوردولی درجریان انفجار کسی کشته‌نشد.

ماموران پلیس برای دستگیری‌عاملین انفجار تحقیقات مقدماتی را آغاز کرده‌اند.

پیش‌بینی کودتای پرتغال

● ریودوژانیرو ـ یونایتد پرس ـ مارسلو کاتانو نخست‌وزیر سابق پرتغال‌که حکومت او براثر کودتای نظامی این کشور سرنگون شد درکتاب خاطرات خود نوشته است که او وقوع کودتا را غیر قابل اجتناب میدانسته است. کاتانو در کتاب خود که قرار است بزودی دربرزیل منتشرشود گفته است وقتی کتاب‌ژنرال «اسپینولا» را در باره مستعمرات پرتغال‌و سیاست دولت خواندم متوجه‌شدم که‌کودتا حتماانجام خواهد شد زیرا این‌کتاب درحقیقت بیانیه کودتا بود. کاتانو نوشته است که وی با سیاست سالازار در مورد الحاق کامل مستعمرات به پرتغال مخالف بود.

تظاهرات کمونیستها در اسرائیل

● بیت‌المقدس ـ رویتر ـ پلیس اسرائیل دیروز تظاهرات گروهی از اعضای جناح انشعابی حزب کمونیست این کشور راکه علیه‌استقرار کوچ نشینان یهودی در اراضی اشغال‌شده غرب رود اردن اعتراض‌می‌کردند پراکنده ساخت‌و ۲۵ نفر از آنها را بازداشت کرد.

لغو محاصره کوبا

● واشنگتن ـ رویتر ـ امروز در واشنگتن کسب اطلاع شد که دولت های کلمبیا و ونزوئلا بزودی وزیران امور خارجه خود را به واشنگتن‌خواهند فرستاد تا درباره لغو محاصره اقتصادی کوبا از طرف سازمان کشور های آمریکائی با مقامات آمریکا وارد مذاکره شوند.

کی‌سینجر وزیر امورخارجه‌آمریکا بطور خصوصی به وزیران امور خارجه‌کشور های آمریکای لاتین اطلاع داده است که وزارت امور خارجه آمریکا صلاح در آن می‌بیند که قبل از انتخابات ماه نوامبرهیچگونه تصمیمی درباره کوبا اتخاذنکند.

درگذشت نخست‌وزیر زلاند جدید

● ـ ولینگتن ـ خبرگزاری فرانسه ـ «تورمان ـ کرک»نخست وزیرزلاند جدید که چند روز قبل بدنبال عارضه گریپ بستری شده بود در پنجاه سالگی درگذشت.

«کرک» در ماه‌آوریل گذشته‌تحت‌عمل‌جراحی «واریس» قرار گرفت و از آن پس پیوسته وضع مزاجی وی رو به وخامت میرفت.

نخست وزیر زلاند جدیدکه عارضه گریپش رو به بهبود میرفت سحرگاه دیروز دچار سکته قلبی شد و دردم جان سپرد.

نخست‌وزیر یونان به‌ترکیه اخطار کرد

آتن ـ خبرگزاری فرانسه ـ کنستانتین کارامانلیس در سومین پیام خود بملت یونان که دیشب از رادیو آتن پخش شد بشدت به ترکیه اخطار کرد و گفت اشغالگران خیال نکنند که مادر برابر عمل انجام یافته تسلیم خواهیم شد.

نخست وزیر یونان افزود: اگر ترکها خیال میکنند که میتوانند بدون انکه خطری متوجه خود آنها و صلح‌جهانی بشودآنچه‌را که‌با زور و نیرنگ‌گرفته‌اند حفظ کنندسخت در اشتباهند.

کارامانلیس با اشاره باوضاع داخلی یونان گفت‌ممکن است در آینده نزدیکی از ملت یونان خواسته شود که دولت خود را انتخاب کند معذلک برگزاری انتخابات به رفتار نیرو های سیاسی، عوامل بانفوذ و محیط سیاسی کشور بستگی خواهد داشت. انتخاباتی که در چنین‌شرایط انجام شود به دولت امکان خواهد داد بااطمینان خاطر بیشتری بوظایف خود عمل کند.

کارامانلیس اضافه کرد: بحران‌قبرس هنوز پایان نیافته‌است و این‌امربرقراری یک دموکراسی واقعی و ترقی‌خواه را مانع میشود.

موزائیک ماشینی تاهید
تلفن ۶۲۱۰۵۲ - ۶۲۱۰۵۳

مهندس والی متخصص
فضای سبز ـ یاسیو
پارک‌سازی ـ ایجاد فضای سبز ـ احداث باغ‌میوه تلفن ۶۲۵۶۷۶ و ۶۲۹۰۶۰

باپیروزی بر قهرمانان رومانی ـ ژاپن و بلغارستان

خدر در جستجوی مدال طلاست

★غلامی و بیطرفان دیگرامید های ایران درنیمه نهائی هستند.

در دنبالـه مسابـقات کشتی قهرمانی جهان که در استانبول جریان دارد ، ایران ۷ تن از ۱۰ کشتی گیر خود را از دست داد .

بدنبال دقت‌پور ـ خلج‌وایوب که در دوره های اول ودوم با شکست روبرو شدند در دوره سوم محمد رضا طاهری نیز به جمع حذف شدگان پیوست . زیرا «وزیـدزیـك» قـهـرمـان امریکائی که در لاس‌پالماس شکست برزگررا موجب شدبر طاهری با ضربه فنی غلبه کرد.

از سوی دیگر علی اصغر اسلامی کشتی‌گیر ۵۲ کیلو که با پیروزی بر قهرمان ژاپنی برامیدواریها افـزوده بـود در دیدارپنجم‌برابررومان‌دیمتریوف قهرمان روسی با ضربـه فنی شکست خوردوبا همین ناکامی ازرسیدن به‌مرحله بعدی‌محروم گردید !

ششمین کشتی‌گیر حذف‌شده ایران بیژن زرافشانی بود که با ناکامی‌برابر کشتی‌گیرآلمان شرقی از راه یافتن بدور بعدی محروم شد .

قدرت پورکریمی کشتی‌گیر ۶۲ کیلو آخرین حذف شده‌تیم ایران بود که با امتیاز برابر وهبی اگداق برنده مدال نقره المپیك مغلوب شد. پورکریمی در تهران همین کشتی‌گیرترك را شکست داده بود.در حالیکه قبل از نتیجه ۱۰ـ۱۰ باتولدت فرانسوی مسلوی شده بود .

باین ترتیب تمام امید های ایران در چهره رمضان‌خدر ـ کاظم غـلامی و حسین‌بیطرفان جستجو میشود .

امید بزرك

رمضان خدر کشتی‌گیردرخشان ایران که ذو دوره پیروزمندانه از سد حریفان گذر کـرده بود ، روز گذشته سه پیروزی برابر حریفان رومانی ـ ژاپنی و بلغاری بدست آوردو باهمین پیروزیهای پیاپی شانس بزرك فتح مدال طلای ایران بشمار میرود .

رمضان خدر

خدر پیروزی‌بزرگش‌رابرابر ساساکی از ژاپن کسب کرد . این ژاپنی که‌درمسابقات‌قهرمانی دانشگاهها فرح‌وشی را مغلوب ساخته بود ٤ـ٨ مقابل‌قهرمان ایرانی تن به‌شکست داد .

حادثه بزرك برای امیددیگر ایران کاظم غلامی‌در دوره‌پنجم شکل گرفت . غلامی که بـا پیروزی ضربه فنی برقهرمان کوبائی موقعیتی دلپذیر یافته بود درمصاف‌بانصرالله‌نصرالله اوف روسی با ضربه فنی‌مغلوب شد .

با این خصوصیات غـلامـی مبارزات دور پنجم راباه امتیاز منفی دنبال میکند . در حالیکه بیطرفان چهره حاضر ودیگر ایران نیز در دوره های‌چهارم وپنجم چهره‌ای درخشان بـه نمایش گذاردوابتداءا‌گیرا کودو» ژاپنی را ضربه فنی ساخت و آنگاه در دوره پنجم قهرمان مغول را با همین نتیجه دچار ناکامی نمود .

باین تـرتیب گمان میرود ایران در فینال سه تن نماینده داشته باشد که پر امیدترین ایرانی در جمع این سه تـن رمضان خدر قهرمان ۵۷ کیلوی ایران است . درحالیکه‌بیطرفان با یك شکست که از قهرمان بلغار نصیبش شده ، درانتظار دیدار با رفیق‌گادژیف روسی است .

٤داور ایرانی مسابقات بسکتبال

مسابقات بسکتبال مردان وزنان هفتمین دوره بازی های آسیائی را جمعا ۱۶ داور قضاوت خواهند کرد . این گروه ۱۳ داور از آسیا و ۳ داور از ترکیه ، کانادا و امریکا میباشند.درجمع ۱۳ داور آسیائی ٤ داورایرانی نیز حضور دارند. این ٤تن که از راست بچپ در عکس دیده میشوند عبارتنداز هاشم مصباحی، حسن نیکو ،اصغر تهرانی وحسن ذوالفقاری .

آزمایش جنسی از ۲۵۰ دختر

تاکنون برای تایید جنسیت قهرمانان دختر شرکت کننده‌در بازیهای آسیائی تهران ، از ۲۵۰ دختر برگزیده از تیم‌های مختلف آزمایش تایید جنسیت انجام گرفته‌است . تاکنون در موردهیچیک از دختران‌مورد آزمایش قرارگرفته پاسخ منفی بدست نیامده و جنسیت همگی آنان تایید شده است.

افغانستان هم‌وارد شد

گروه۱٤ نفری ورزشکاران افغانستان روز پیش به عنوان آخرین گروه شرکت کننده در هفتمین دوره بازیهای آسیائی وارد‌شدند.باآمدن ورزشکاران افغانستان اکـنـون تـمـامـی ورزشکاران ۲۵ کشور شرکت کننده‌دربازیهای آسیائی‌درتهران هستند. ورزشکاران افغانی‌را ٤ سرپرست همراهی میکنند.

برنامه مسابقات واترپلو

ایران در اولین روز با هند وژاپن مسابقه میدهد !

درمسابقات واترپـلو هفتمین دوره بازیهای آسیائی بیش از شش تیم شرکت ندارند . با تصمیم کمیته اجرائی بازیها ، مسابقات این هفت تیم برای فتح مدال طلای واترپلو بازیها بطور دوره‌ای و تنها در یک گروه انجام میشود با تصمیم فدراسیون جهانی شنا (فینا) تیم قهرمان مسابقات واترپلوی بازیهای آسیائی در تهران بعنوان نماینده آسیا در مسابقـات جهانی سال ۱۹۷۵ و مسابقات واترپلوی‌المپیک سال۱۹۷٦ مونترال نیز شرکت خواهد کرد. همین مساله موجب هیجان و رقابت بیشتر و شدیدتر در مسابقات تهران گردیده است . بخصوص که چینی‌ها با کسب اجازه حضور در این مسابقات در روزجمعه ، بعنوان یک مدعی بزرگ و تازه واردبجمع حاضریـن پیوسته‌اند . در دوره گذشته بازیهای آسیائی در بانکوک ، تیم واترپلوی ژاپن نظیر ۳ دوره قبلی بازیها فاتح مدال طلای این رشته بوده است.تیم ملی‌واترپلوی‌ایران امسال‌برای دومین بار قدم به مبارزات این رشته گذارده است. دردوره گذشته تیم ایران چهارم شد.

برنامه مسابقات واترپلوی بازیهای آسیائی تهران که از روزدوشنبه ۱۱ شهریور دراستخر شنای آریامهر برگزار میگردد از این قرار است :

دوشنبه ۱۱ شهریور

جمهوری دموکراتیک خلق کره ـ ژاپن(۱۱ صبح)

سنگاپور ـ چین (۱۲ ظهر)

ایران ـ هند (۱بعد ازظهر)

سنگاپور ـ کویت (۳۰ر۵ بعد ازظهر)

ایران ـ ژاپن (۳۰ر٦ بعد از ظهر)

چین ـ هند (۳۰ر۷ بعد از ظهر)

سه‌شنبه ۱۲ شهریور

ایران ـ جمهوری دموکراتیک خـلق کـره (۱۱صبح)

هند ـ کویت (۳۰ر۵ بعد از ظهر)

چین ـ ژاپن (۳۰ر٦ بعداز ظهر)

چهارشنبه ۱۳ شهریور

هندـسنگاپور (۱۲ظهر)

چین ـ جمهوری دموکراتیک خلق کره (۳۰ر٦ بعد از ظهر) .

ژاپن ـکویت (۳۰ر۷ بعد از ظهر)

پنجشنبه ۱٤ شهریور

چین ـ ایران (۱۲ ظهر)

ژاپن ـ سنگاپور (۳۰ر٦ بعد از ظهر)

کویت ـ جمهوری دموکراتیک خلق کـره (۳۰ر۷ بعد از ظهر)

جمعه ۱۵ شهریور

ژاپن ـ هند (۱۲ ظهر)

کویت ـ ایران (۳۰ر٦ بعد ازظهر)

سنگاپور ـ جمهوری دموکراتیک خلق کره (۳۰ر۷ بعد از ظهر)

شنبه ۱٦ شهریور

کویت ـ چین (۱۲ظهر)

جمهوری دموکراتیک خلق کـره ـ هند (۳۰ر٦ بعد از ظهر)

سنگاپور ـ ایران (۳۰ر۷ بعد از ظهر)

بدشانسی کره‌ایها

● تیم ژیمناستیک دختران کره جنوبی را بـدون شک باید در شمار بدشانسترین تیمهای شرکت‌کننده در بازیهای آسیائی تهران بحساب آورد .

این تیم پیش ازآمدن به‌تهران مهره شماره یک‌خود را بعلت آسیب‌دیدگی از ناحیه زانو از دست داد وعجیب اینکه بعدازظهر دیروز نیز در جریان تمرین در سـالن آریامهر یکی از چهره های این تیم بدنبـال سقوط از بارفیکس از ناحیه مچ پای چپ دچار صدمه‌دیدگی شدو روشن نیست بتواند در مسابقات بازیهای آسیائی تهران تیم را همراهی نماید .

چهره آسیب‌دیده «سون دوکـروه»نام دارد و عکس اورا درحالیکه توسط دیگر ژیمناستهای کره‌ای‌دربرانکارد قرارداده میشود، نشان میدهد .

ایران و ژاپن مدعیان اصلی شمشیر بازی

«دایسوکساتو » مربی تیم ملی شمشیر بازی ژاپن علیرغم اینکه در مورد شمشیر بـازان دموکراتیک خلق‌کـره هنوز شناخت لازم را کسب نکرده است، عصرروز پیش در پایان تمرینات‌روزانه نفرات خوددر استادیوم شمشیربازی آریامهر طی گفتگوئی‌کوتاه از شمشیر بازان ایران و ژاپن بعنوان مدعیان اصلی این رشته کـه امسال برای اولین‌بار دربازی های آسیائی برگزار میشود یاد کرد.

ساتوکه خود قبلا عضوتیم ملی شمشیربازی ژاپن بوده و درسالهای ۱۹٦۵ و ۱۹٦۸ در مسابقات جهانی این رشتـه شرکت داشته است در مورد مدالهای سابر پسران صریحـا تاکید کرد که قهرمانان ایران‌و ژاپـن فاتحین مطلق ۳ مدال این ماده خواهند بود.

درپایه پسران بعقیده مربی ۳٤ ساله‌تیم‌ژاپن ، ایران‌شانس بزرگ فتح مدال طلا است . او بعنوان رقیب درجه اول ایه‌ایستهای ایران در ایـن رشته نتوانست‌یکی از ۳ مدعی بزرگ دیگر مسابقات یعنـی چین‌ـ ژاپن و جـمـهـوری دموکراتیک خلق کره را نامزد کند.

در فلوره دختران وپسران نیز، بعقیده مربی شمشیـر بازان ژاپن بازهـم سرنوشت مدالهابا رقابت قهرمانان ایران وژاپن روشن خواهد شد ولی در مورد فلوره دختران تاکید نمود که باید بقهرمانان جمهوری دموکراتیک خلق کره نیزبا تعمق نگریست.

در مسابقات تنیس روی میز مردان

ایران‌ـجمهوری‌دموکراتیک‌خلق کره رقابت سختی دارند

از ساعت ۸ بامداد روز یکشنبه ۱۷شهریور نبرد بزرگ قهرمانان پینگ‌پنگ‌آسیا درتهران‌آغاز میشود . بیگمان این‌دوره مسابقات پرشکوهترین دیدار های‌تنیس روی میز آسیاست .زیرا علاوه برژاپن و کره جنوبی تیمهای همیشه حاضر آسیا چین و کره شمالی دو غول بزرگ این رشته نیز در جمع تیمهای مدعی در تهـران حاضر هستند .

براستی اجتماع چینی‌ها در کنار ژاپن و دو کره می‌تواند بزرگترین برخورد قدرتهای آسیا در این رشته باشد. خاصه اینکه این بار عنوان داران تنهادر خدمت چین و ژاپن نیستند. همچنانکه میدانیم‌دختران کره‌جنوبی در آخرین دوره مسابقات قهرمانی جهان ضمن حضور چین و ژاپن بمقام قهرمانی رسیدندودر همین حـال رشته انفرادی‌بازیهای دختران را یک برگزیده کره‌شمالی فتح کرد .

این‌دلایل و نشانه‌هاخود میتواند نموداری از حاد بودن مبارزات آسیائی تهران باشد. در حالیکه ایران در جمع این غولها نمیتواند شانسی آنچنان داشته باشد .

قرعه‌کشی گروههای مردان و زنان انجام گردید که ۱۳ تیم دسته مردان به‌دو گروه ۷ و ٦ تیمی و ۸ تیم شرکت کننده زنان به دودسته ٤ تیمی تقسیم شدند.

گروه بندی دوگانه ازاین قرار است:

مردان :

گروه اول :جمهوری خلق چین ، کره شمالی ، فیلی‌پین ،کویت ، پاکستان ، بحرین وایران.

گروه دوم : ژاپن ـ هنگ‌کنگ ـ کره جنوبی ـ نپال ویتنام جنوبی وعراق.

علی رضا حجازی یکی از سه بازیکن ثابت تیـم ایران درمورد سرنوشت ایران درگروه آ گفت بهتریـن عنوانی که ما میتوانیم در دور مقدماتی بدست آوریم مقام دوم بعد از چینی‌هاست و در این راه کره‌شمالی جدی ترین مدعی ماست . درحالیکه بدترین مقام نیز عنوان سوم میباشد که مارا ازدسترسی بعنوانهای اول تاششم محروم خواهد کرد.

مسابقات مرحله بعدی که تیمهای اول و دوم هرگروه بمرحله نیمه نهائی میرسند بطور ضربدر با یکدیگر روبرو میشوند . برندگان این مرحله برای دیدار نهائی وبازندگان برای سترسی بمقام سوم نبرد میکنند.

در گروه دختران ایران درکنار چین ـ کرمتایلند بازی میکنند . بخت ایران درگروه بسیار اندک است. چرا که علاوه برچین وکره که پیروزیشان برایران متصور است تایلند نیز درگذشته دختران ایران را شکست داده است .

بازیکنان مردان ایران عبارتند از : هوشنگ بزرگ زاده ـ علی‌رضا حجازی و ناصر ابوطالب نجفی ـمعراج علیزاده ـ فرخ سنجری ـ بازیکنان گروه زنان نیز ازاین قرارند : فروزنده شمیرانی ـ کارمن گالستیان ـ زرین‌تاج افشار ـ آذر نصیری.

«چین» و جمهوری دموکراتیك خلق کره را نامدار قضاوت میکند

فردا ساعت۵ر٦ بعد از ظهر چین و کره شمالی درمصاف‌هم قرار میگیرند ، کره شمالی که یکی از مدعیان قهرمانی مـی باشد فردا قدرت واقعی خود را در مقابل حریف ناشناخته ایندوره از مسابقات به معرض نمایش خواهد گذارد.

این مسابقه‌را که از اهمیت فوق‌العاده‌ای برخوردار است جعفر نامدار داور بین‌المللـی ایران قضاوت‌خواهد نمود و منوچهر نظری دیگـر داور بین‌المللی ایرانی‌بعنوان یکی‌از کمک داوران‌این بازی انتخاب گردیده.

بعقیده دبیر کل کمیته تشکیلاتی بازیهای المپیك مونترال

تهران آماده برگزاری المپیك‌است

«تهران اکنون به لطف مجموعه ورزشی غول‌پیکر و عظیم آریامهر برای همه چیز حتی برگزاری بازی های المپیک نیز آماده است.»

این نظر آقای روژه روسو دبیرکل کمیته تشکیلاتی بازیهای المپیک سال ۱۹۷٦ مونترال است. او که برای حضور در بازیهای آسیائی به‌تهران آمده پس از بازدید از مجموعه آریامهر و تاسیسات مربوط به‌این مجموعه با شادی و شگفتی بسیار این مطلب را اظهار داشت. او همچنین افزود :

ـ شما ایرانیها اکنون با داشتن این تاسیسات‌ورزشی بی‌نظیر براستی آدمهای خوشبختی هستید . بنظر مـن سالهای سال بداشتن این مجموعه عظیم میتوانید نزد همه مال جهان افتخار کنید .

آقای روسو ضمن اظهارنظر راجع به تاسیسات مجموعه ورزشی آریامهر، درمورد کارهای تدارکاتی بازی های المپیک سال ۱۹۷٦ تاکید کرد که تمامی امور مربوط به آماده کردن مونترال جهت میزبانی بازیهای المپیک آینده بخوبی و سرعت پیش میرود .

او بعنوان تنها مشکل باقیمانده برای بازیهای‌المپیک مونترال، به مساله دهکده المپیک اشاره کرد که هنوز کارهای مربوط به ساختن دهکده آنطور که باید پیشرفت نکرده است .

مجله‌دختران‌وپسران شنبه‌هامنتشر میشود

تلویزیون بلر جام جهان نما

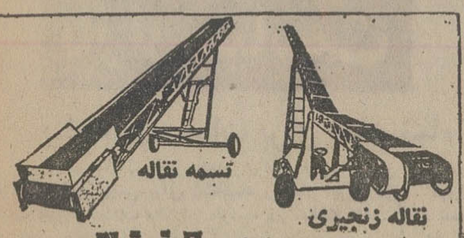

ساخت شرکت وزنـا
اولین سازنده و پرفروش‌ترین تسمه نقاله در ایران
خیابان آیزنهاور ٦٤٦ تلفن ٤ـ۹۵۰۰۸۱

شرکت سهامی تولیما
Poclain
پوکلین
تهران ـ خیابان آیزنهاور مقابل وزارت کار تلفن‌های : ۹۵۹۲٤٤ـ۹۵٤٤٦۰

دبیرستان بزرگ جاویدان
برای رشته‌های طبیعی ـ ریاضی ونظری دربرکلاس فقط ۴۰ نفرثبت نام میکند
خیابان شاهرضا ـ اول صبای شمالی ـ تلفن روابط عمومی: ۹۵۵۴٦۳

امتعه برودری دوزی شده

آقای ك .تی‌یونك از شرکت برودری کام‌کینك و شرکت سن‌هام بازرگان هنك‌کنگی متخصص‌در انواع برودری رومیزی و پرده‌های دیوار کوب (قالیچه‌نما ـنقش‌دار) که‌اکنون درتهران بسر میبرد از تجار علاقه‌مند دعوت مینماید که ازامروز تا روز جمعه ۱۵ شهریور وروز های سه شنبه ۲٦ وچهارشنبه ۲۷شهریورنامبرده‌رادر پارك‌هتل سویت شماره ۳ر۵۲۲ ملاقات ودر باره واگذاری نمایندگی صحبت نمایند آدرس هنك‌کنك بشرح زیر است :

14, On Lan St., 1st floor,
GPO Box 14526, Hong Kong.

ماشین مشدی ممدلی
هم بوق داره هم صندلی
برنامه آینده گروه ممتاز سینمائی

پزشکان‌گرامی و داروخانه های محترم
GEBION
آمپول ۱گرمی ساخت کارخانجات مرك آلمان وارد گردید .

از فرداشب
پرویز حجازی صیاد بزرگ ستاره‌ها تقدیم میکند

باکارا پیشروکاباره های ایران
بالت دختران کره بالت انگلیسی
موزیك دختران کره
تلفن رزرو ٦۲۸۲۰۸ و ٦۲۵۱۷۷

اطلاعیه

نظام پزشکی شهرستان مسجد سلیمان انتخابات هیئت مدیره نظام پزشکـی شهرستان مسجد سلیمان روز جمعه ۲۹ شهریوردراداره بهداری‌شهرستان‌مسجد سلیمان انجام میشود از همکاران محترم خواهشمند است‌بادر دست داشتن‌مدارك لازم در محل مذکور حضور بهمرسانند .

هیات نظارت نظام پزشکی شهرستان مسجد سلیمان

حراج حراج
کفش
دارلی
شروع‌شد
خیابان پهلوی تخت‌طاوس نبش خیابان لارستانی
تلفن ٦۲۵۲۳۷

پیرو آگهی شماره ۲۱۵۰ ـ ۱٦ر٤ر۵۳ بدینوسیله باطلاع کلیه داوطلبانیکه در آموزشگاه بهیاری این‌جمعیت ثبت نام نموده‌اند میرساند تاریخ امتحان ورودی ساعت ۸ صبح روز ۱٤ر٦ر۵۳ میباشد شایسته است برای دریافت کارت ورود بجلسه واطلاع از محل برگذاری امتحـان در روز ۱۳ر٦ر۵۳ بدفتر جمعیت واقع‌در خیابان کاشفـی مراجعه‌نمایند.

جمعیت شیرو خورشید سرخ سبزوار

باخرید
دسته‌چك اعانه‌ملی
مخصوص‌تابستان

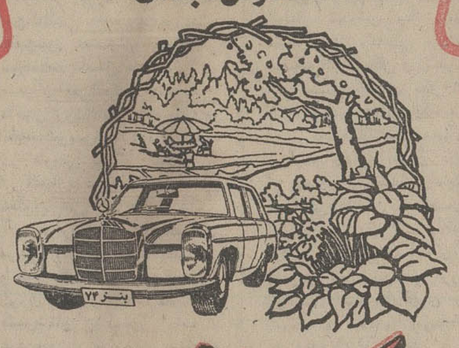

یک باغ زیبا
بارزش ۳۳۰ر۰۰۰ تومان
باضافه
مرسدس بنز ۷۴
بارزش ۱۵۰ر۰۰۰ تومان
و
۸۰۰ هزار تومان
پول نقد را برنده شوید
وجمعا ۱ر۳۸۰ر۰۰۰ تومان بدست آورید
قرعه‌کشی
۱۷
روز دیگر

اخبار، رویدادها، شایعات و گفتگوها در

بازار سیاست

پیام مهم سادات برای شاهنشاه

پرزیدنت سادات رئیس جمهوری مصر اشرف مروان سفیر سیار خود را باپیام مهمی برای شاهنشاه رهسپار تهران کرد . مروان امشب با پیام سادات به‌تهران میرسد، در حالیکه منابع قاهره نسبت به‌محتوی پیام سادات سکوت کرده‌اند . مبادله پیام و تماس‌های‌دائم میان رهبران ایران و مصر از مجاری دیپلماتیک ، از هنگام تجدید روابط تهران ـ قاهره بصورت امری عادی درآمده است. امااینکه سادات اینبار پیام‌اش را وسیله سفیر سیاری به تهران میفرستد،نشانه اهمیت محتوی پیام است . مروان که از مشاوران نزدیک سادات بشمار میرود ، طی دو هفته اخیر حامل پیام‌های دیگری از سادات برای چندرهبر دیگرجهان از جمله‌ژیسکاردستن رئیس‌جمهوری فرانسه بود. پیام‌های سادات در ایامی برای رهبران کشورهای‌دوست مصر ارسال میشود که در خاورمیانه اتمسفری از انتظار و نگرانی نسبت به‌آینده حکومت دارد واوضاع بشدت رو به‌وخامت میرود. کلیه جنبش‌ها و تحولات اینک از آماده باش وصف‌آرائی نیروهادر خاورمیانه حکایت میکند و فرانسه با رفع تحریم صدور اسلحه به‌خاورمیانه ، موازنه‌ها را در این منطقه برهم زده است . سفر هفته گذشته اشرف مروان به‌کویت که طی آن پیام سادات‌به‌امیر کویت تسلیم شد، اینک قطعی بنظر میرسد که باموضوع خرید ۵۰ میراژ فرانسوی بوسیله مصر بی‌ارتباط نبوده کویت قبلا خرید۵۰ میراژ را به‌فرانسه سفارش داده بود و ظاهرا موافقت کرده استکه اولویت تحویل هواپیماهای مورد خریداری او به‌مصر داده‌شود. بعقیده بسیاری از مفسران منطقه‌ای، سادات با تصمیم به تجهیز نظامی فوری و آمادگی مصر میخواهد مانورهائی را که اسرائیل در هفته های اخیر بدان دست زده خنثی کند وهمچنان مصر را در موضع قدرت برای گفتگوهای آینده نگاه دارد.

مذاکرات آینده ایران و عراق

باتوافق نمایندگان ایران و عراق در کنفرانس استانبول به‌ادامه مذاکرات وتهیه دستور گفتگوهای آتی تهران و بغداد «در سطح مقتضی» ، بحران در مرزهای ایران و عراق که همزمان بامذاکرات استانبول اوج گرفت ظاهرا روبه‌فروکش است.اما علیرغم گفتگوهائی که‌بقول اطلاعیه مطبوعاتی دیروز وزارت خارجه «در محیطی‌آمیخته با تفاهم متقابل» دراستانبول صورت گرفت، جنگ تبلیغاتی‌بغداد علیه ایران ادامه دارد . اما بدون احتساب این جنگ تبلیغاتی و تجاوزات ارتش عراق درمرز، تعیین دستور مذاکرات‌آتی نمایندگان ایران و عراق درجای خود تحولی مثبت در مناسبات دو همسایه بشمار میرود. اینکه مذاکرات آتی درچه زمان وچه سطحی صورت خواهد گرفت هنوز معلوم نیست . در اطلاعیه مطبوعاتی وزارت خارجه ایران که مشابه آن را وزارت خارجه عراق دیروز در بغداد انتشار داد به‌این دو سئوال هیچگونه اشاره‌ای نشده است . در همین حال منابع سیاسی تهران نیز حاضر نیستند بیش از آنچه‌که در اطلاعیه‌مطبوعاتی بدان اشاره رفته مطلبی‌بازگو کنند. این سکوت میرساند که تهران عادت کرده است که در مناسبات باعراق هم جانب احتیاط وهم‌جانب بردباری را حفظ کند.

هدف های سفر اروپائی انصاری ؟

سفر جاری وزیر امور اقتصادی ودارائی از کشور های اروپائی را ناظران بااهمیت خاصی تلقی کرده‌اند و معتقدند سفر هوشنگ انصاری به‌چند نقطه از اروپا، بمنظور بررسی شرایط همکاریهای تازه ایران با واحدهای صنعتی بزرگ غربی انجام میگیرد. گفته می‌شود در این ملاقاتها علاوه‌بر گفتگوهائی‌پیرامون تامین نیازهای ایران به‌کالاهای مختلف به‌ویژه موادمورداحتیاج صنایع ایران، امکانات مالی و ظرفیت ایران برای مواد سوختی نیز موردمطالعه قرار خواهد گرفت. دربرنامه وزیرامورا‌قتصادی ودارائی همچنین انجام مذاکراتی باهدف عقد قراردادهای بزرگ همکاریهای اقتصادی درنظر گرفته شده است واحتمال می رود بدنبال یک رشته ملاقاتهای اقتصادی، مذاکراتی برای خرید و یا سرمایه‌گذاری در چند واحد تولیدی و برخورداری ازتکنولوژی پیشرفته این مراکز مطرح شود. باوجود اینکه هنوز برنامه دیدارهای انصاری اعلام نشده ولی پیش‌بینی‌میشود این مسافرت یک دیدار پرثمر باشد ودر زمینه‌های مختلف از جمله تغییراتی در تعرفه‌های گمرکی و مقرراتی که اخیرا بازار مشترک پذیرفته است گفتگوئی بعمل آید .

سفر رئیس سنا به‌کره شمالی

مهندس جعفر شریف امامی رئیس سنا نخستین شخصیت عالیرتبه و نماینده سیاسی است که بدنبال استقرار مناسبات سیاسی میان ایران و جمهوری دموکراتیک کره «کره شمالی» به این کشور سفر میکند. شریف امامی امروز عصر در راس یک هیئت پارلمانی ایران مرکب از ۳ سناتور و ۵ نماینده مجلس از طریق مسکو رهسپار پیونگیانگ میشود. دیدار هیئت پارلمانی ایران ازجمهوری خلق کره، در فاصله کوتاهی ازتاسیس روابط سیاسی میان‌دوکشور، در خاوردور بادقت دنبال میشود. دولت پیونگیانگ علاقمند است در مناسبات باتهران از هیچ کشور سوسیالیستی عقب نماند واز همین‌رو در فرصت کوتاهی پس‌از استقرار روابط با تهران سفارت خودرا درایران گشود. تهران ونیز متقابلا اشارات دوستانه دیپلماتیک پیونگیانگ‌را پاسخ‌مثبت گفته است وسال گذشته برای شرکت در مراسم سالگرد تاسیس جمهوری دمکراتیک کره یک هیئت سیاسی به پیونگیانگ فرستاد واینک دیدار هیئت پارلمانی ایران ازاین کشور که در راس آن رئیس سنا قراردارد نشانه اهمیتی است که تهران برای مناسبات خود باکشورهای خاوردور قائل است .

● حزب اقلیت به آزادی انتخابات آینده اعتراف کرد و رئیس شورای عالی حزب «محمد فضایلی» در اجتماع بزرگ مردم بابل ضمن اشاره به این نکته با دلگرمی اظهارداشته است: «انتخاباتی که در پیش داریم آزاد خواهد بود نمونه بارز این آزادی ، غیرحزبی بودن وزیر کشور و معاونین وی و فرماندار جدید و غیرحزبی شهرستان بابل است .» محافل نزدیک به حزب مردم اظهار نظر می‌کنند که سفر رئیس شورای عالی حزب به بابل و انتخاب مسئولیت تازه نفس برای کمیته این حزب و عنوان «انتخابات آزاد» ، نشانه هدفگیری رهبران اقلیت برای احراز سه کرسی شهرستان بابل در مجلس‌شورای ملی است . در حال حاضر هرسه وکیل بابل (حسن متین ـ عبدالله بهزادی و مهین دانشور) عضویت حزب حاکم را دارند و این دومین بار است که اقلیت تلویحا ، امید خود را در پیروزی حوزه های انتخابیه که در اختیار ایران نوین است ، عنوان میکند . دو هفته پیش اقلیت برای احراز تنها کرسی شهرستان ورامین در مجلس شورای ملی نیز بسیج شد .

● نخستین مصاحبه مطبوعاتی جرالدفورد رئیس‌جمهور آمریکا ، اولین درگیری میان شوروی و رئیس جمهور جدید را نیز در پی داشت ، زیرا بدنبال این مصاحبه خبرگزاری‌تاس اشارات فورد را نسبت به وجود سه پایگاه دریائی شوروی در اقیانوس هند «تاسف‌آور و نادرست» توصیف کرد . فورد در نخستین مصاحبه مطبوعاتی دوران ریاست جمهوری اخیرا ، ازتوسعه‌پایگاههای‌نظامی آمریکا درجزیره دیوگوگارسیا در اقیانوس هند جانبداری کرد و گفت ، در این کار هیچگونه مخالفتی با اتحاد شوروی که سه پایگاه بزرگ و سریع‌العمل نیروی دریائی در اقیانوس هند دارد ، نمی‌بیند . اظهارات فورد ، واکنش سریع مسکو را سبب شد و خبرگزاری تاس به پاسخگوئی پرداخت و یادآور شد : «متاسفانه دستگاه رئیس جمهوری آمریکا خبر نادرست بوی داده زیرا در اقیانوس هند حتی یک پایگاه نیروی دریائی شوروی هم وجود ندارد !»

● «کنزوکونو» رئیس سنای ژاپن که این روزها درراس یک هیئت پارلمانی ژاپن میهمان تهران است ، نیمی از اعضای سنای ایران را به دیدار از ژاپن دعوت کرده است . سناتور ۷۳ ساله و شوخ طبع ژاپنی که ریاست سازمان تربیت بدنی ژاپن را نیز عهده‌دار است تاریخ سفر به تهران را همزمان با بازیهای آسیائی ترتیب داد . او که زمانی دونده و قهرمان رشته دوی ماراتون بوده ، روحیه ورزشکاری را هنوز حفظ کرده است و آنچنان قدم برمیدارد که همراهان‌اش را به دویدن وامیدارد . «کنزوکونو» اصرار دارد که در فرصت برگزاری کنگره اتحادیه بین‌المجالس که امسال در ژاپن‌برگزار میشود حداقل سی تن از سناتور های ایران به ژاپن بروند .

● آراپ‌میو معاون رئیس جمهوری کنیا در بازگشت به‌نایروبی از سفر تهران ، تائید کرد که ایران موافقت کرده است گروهی از کارشناسان خود رابه‌کنیا بفرستد تانیازمندیهای اقتصادی و مالی‌کنیا را بررسی کنند.

مطابق بخشنامه ثبت

تکلیف زمینهای تفکیکی تادوماه دیگر روشن میشود

تکلیف قطعی زمینهائی که‌نقشه تفکیکی آنها به شهرداری تسلیم شده است ، ظرف دو ماه باید روشن شود.

امروز اعلام شد : مطابق بخشنامه‌ای که اخیرا از جانب ثبت اسناد واملاک کشور، به کلیه سردفتران‌اسناد رسمی‌تهران ابلاغ شده است،ماده ۱۰۱قانون شهرداری‌ها در مورد شهرهائیکه نقشه جامع‌ندارند، منحصرانسبت به‌اراضی در شهر و حریم آن لازم الاجرا است و نسبت به‌غیر از اراضی محاکم وادارات‌ثبت ، راسا عمل خواهند کرد . این بخشنامه که بدنبال دستور وزیر دادگستری‌در موردتفکیک اراضی صادر شده، تصریح میکند که‌در شهرهائی که نقشه جامع یاهادی داشته باشند، نسبت‌به‌کلیه تفکیک ها وافرازها اعم از زمین وخانه وباغ منحصرا به موجب ماده۶ قانون تاسیس شهر سازی و معماری ایران ، رفتار میگردد.

مطابق‌ماده۱۰۱ قانون‌اصلاحی شهرداری‌ها ، ادارات‌ثبت مکلفند در موقع تقاضای تفکیک اراضی محدوده شهر وحریم آن ، عمل تفکیک را طبق نقشه‌ای انجام دهند که قبلا به‌تصویب رسیده باشد، نقشه‌ای که مالک برای تفکیک زمین خود تهیه مینماید و برای تصویب به‌شهرداری ، در قبال رسید تسلیم میکند ، باید حداکثر ظرف دوماه از طرف شهرداری، تفکیک قطعی‌آن معلوم وکتبا به‌مالک ابلاغ شود . در صورتیکه در موعد مذکور شهرداری تصمیم خودرا به مالک اعلام ننماید ، مراجع مذکور در فوق مکلفند ، پس از استعلام از شهرداری طبق‌نقشه‌ای که‌به مالک ارائه مینمایند، عمل تفکیک را انجام دهند.

خبرنگار ما مینویسد: «منظور از صدور این بخشنامه ، تاکید همین ماده است که شهرداری‌ها در اکثر موارد مفاد آنرا رعایت نمیکردند ونقشه‌های تفکیکی را بیش از مهلت دوماهه مذکور در ماده ۱۰۱، نگهمیداشتند. در عین حال‌در بخشنامه وزیردادگستری، به‌دادگاههای بخش و شهرستان واستان ، این نکته خاطرنشان شده است که چون در مورد افراز وتفکیک اراضی و املاک واقع در محدوده شهرها ، چند قانون وضع شده و پرسش‌های متعددی در اینمورد از وزارت دادگستری بعمل آمده ، پس از طرح موضوع در کمیسیون‌های مختلف تصمیمات زیر اتخاذشده است :ماده ۱۰۱قانون شهرداری ها، مصوب سال ۴۵ که موضوع آن فقط تفکیک اراضی است‌کلیه شهرهائی را که نقشه جامع داشته یانداشته باشند ، دربر میگیرد.

همچنین ماده ۱۵۴ قانون ثبت اسناد نیز منحصربه‌تفکیک اراضی است و فقط نسبت به شهرهائی که نقشه جامع داشته باشند تعیین تکلیف شده و در همین‌حد ماده ۱۰۱ قانون شهرداریها را فسخ کرده است.

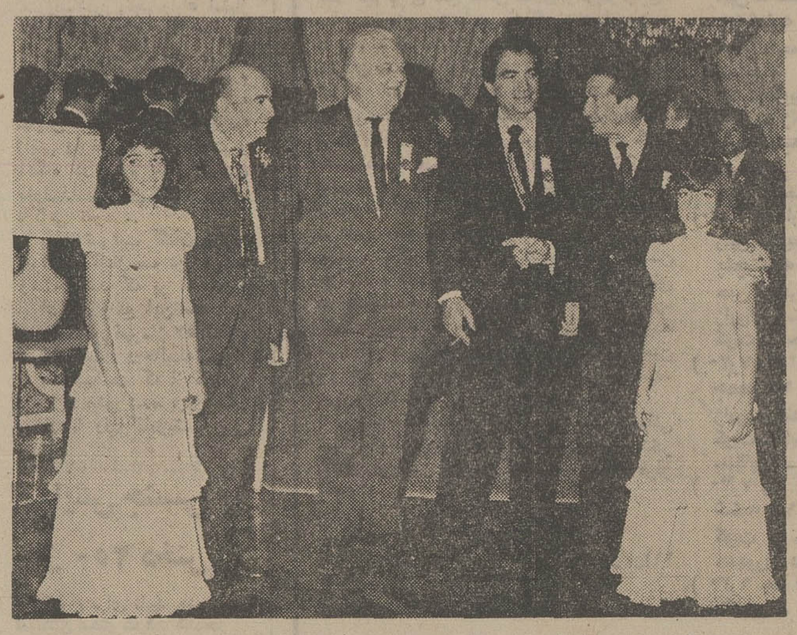

بازیهای آسیائی باشکوه فراوان آغازشد

بمناسبت هفتمین دوره بازیهای آسیائی تهران ،از جانب والاحضرت شاهپور غلامرضا پهلوی ضیافتی‌در کاخ والاحضرت ترتیب داده شده بود. در عکس والاحضرت شاهپور غلامرضا پهلوی و آقای نخست‌وزیر ولرد کیلانین رئیس کمیته جهانی المپیک (نفر سوم دست‌چپ) و فرزندان‌والاحضرت شاهپورغلامرضا والاحضرت‌ها مریم و آذردخت دیده میشوند.

حماسه پرشکوه آسیا ، ساعت سه و نیم بعد از ظهر امروز با تشریف فرمائی شاهنشاه‌آریامهر وعلیاحضرت شهبانو باستادیوم یکصد هزار نفری آریامهرآغاز شد . قهرمانان آسیادر محیطی سرشار از همبستگی ، صفا و صمیمیت‌بمصاف یکدیگر میروند تاتوان این قاره کهن رابنمایش بگذارند .

گزارش خبرنگارما حاکیست: پس از تشریف فرمائی اعلیحضرتین سرود ملی‌نواخته شد و ورزشکاران‌و سرپرستان با صفوف منظم وارد محوطه شدند و در جاهای خودمستقر گردیدند . در اینموقع رئیس فدراسیون بازیهای آسیائی‌خیر مقدم گفت وگزارش رئیس‌کمیته تشکیلاتی‌بازیهای آسیائی‌تهران باستحضار رسید .

در پنجمین قسمت از برنامه گشایش‌بازیهای آسیائی‌شاهنشاه آریامهر طی مراسمی بازیها را افتتاح فرمودند در اینموقع پنجهزار کبوتر سپید و هزاران بادکنک رنگی فضای استادیوم راپرکردوسپس مراسم‌برافراشتن پرچم هفتمین دوره بازیهای آسیائی انجام گردید .

آنگاه‌سرود مخصوص بازیهای آسیائی خواندمشد و سپس‌رژه پرچمها و ورزشکاران آغاز گردید .

پس از انجام رژه ورزشکاران مشعل فروزان بازیهای آسیائی در میان‌کف زدنها و احساسات پرشور دهها‌هزار تماشاچی‌وارد ورزشگاه شدومراسم برافروختن آتشدان ویژه بازیهای آسیائی انجام گردید .

در یازدهمین قسمت از برنامه امروز ورزشکاران و داوران شرکت کننده در بازیها سوگند یاد کردندو سپس ورزشکاران وسرپرستان زمین ورزش را ترک نمودند .

نمایش‌جمعی‌ورزشکاران‌باستانی توجه همگان را جلب کرد و سپس بااجرای رقصهای محلی ایران تمام فضای استادیوم‌غرق در شور و شادی وهیجان‌گردید و در آخرین قسمت از برنامه افراد گارد شهربانی هنرنمائی کردند. امروز هیچ مسابقه‌ای برگزار نمیشود و مسابقه‌ها از فردا دررشته های مختلف‌آغاز خواهدشد.

تغییرات وسیع درراه‌آهن

بدنبال تغییراتی که هفته‌گذشته در سطح هیئت مدیره راه‌آهن دولتی ایران صورت گرفت امروز از طرف آقای حمید موسویان معاون وزارت‌راه‌و ترابری و سرپرست راه آهن این انتصابات در راه آهن صورت گرفت .

آقایان حسین راجی مدیرکل حسابداری بسمت مشاور مالی راه آهن ـ اصغر سهائی مدیر کل اداره دارائی بسمت مدیر کل اداره‌حسابداری ـ علیمحمد ساری مدیر کل ناحیه راه‌آهن اراک بسمت مدیر کل اداره جریه و کارکنان‌ـ رضا ورنوس مدیر کل اداره جریه و کارخانجات بسمت مدیر کل دفتر طرحهای‌عمرانی ـ منصور فرهودی مشاور اداری‌راه‌آهن بسمت مدیر کل دفتر بازرسی و انتظامات ـ جعفر مهراز مدیر کل دفتر بازرسی و انتظامات بسمت مدیر کل‌دفتر روابط عمومی و خدمات اجتماعی ـ اکبراصلانیان‌بسمت مدیر کل اداره دارائی ـ غلامرضا مالک مدیر کل‌ناحیه راه آهن شمالشرق بسمت‌مدیر کل ناحیه راه آهن شمال ـ عباس وزیری بسمت مدیرعامل سازمان بوفه و رستوران ها آقای عباس قمیصی بسمت رئیس هیئت عامله سازمان‌بوفه رستوران ها ـ علینقی ذوالریاستین بسمت دادستان دادگاه اداری بدوی ـ احمد خالقی ، جعفر آرامش ـ محمد الف و زین‌العابدین برهانی بسمت کارشناس در حوزه مدیریت .

ضمنا تا تعیین مدیر کل‌ناحیه راه‌آهن‌جنوب‌شرق آقای‌محمد یحیوی سرپرستی موقت آن ناحیه‌وآقای احسان ملکزاده مدیر کل ناحیه راه آهن لرستان علاوه بر سمت فعلی موقتا سرپرستی ناحیه راه ـ آهن اراک و آقای هوشنگ چوبینه موقتا سرپرستی‌ناحیه راه‌آهن شمال‌شرق‌را عهده‌دار خواهند بود .

آموزشگاه خدمات صنفی دائرمیشود

در تهران آموزشگاه خدمات صنفی تاسیس میگردد و به فروشندگان دراین آموزشگاه خدمات فروشگاهی ، اموزش داده خواهد شد .

اتاق اصناف اعلام کرد که در این آموزشگاه صنفی ، مهارت فردی و نحوه عرضه خدمات ، مدیریت فروش ، فروشندگی ، صندوقداری ، بسته‌بندی ، تفکیک ، درجه بندی کالا های خوراکی تعلیم داده خواهد شد .

شرایط سنی و تحصیلی لازم برای‌اشتغال‌در آموزشگاه صنفی از طرف اتاق اصناف اعلام میشود و در حال حاضر آموزشگاه بطور آزاد دایر گردیده و داوطلب خواهد پذیرفت .

یک مقام در اتاق اصناف خاطر نشان ساخت‌که درایندده اشتغال‌بکاروکسب درفروشگاه های بزرگ با ارائه مدرک آموزشی آموزشگاه صنفی امکان پذیر خواهد بود .

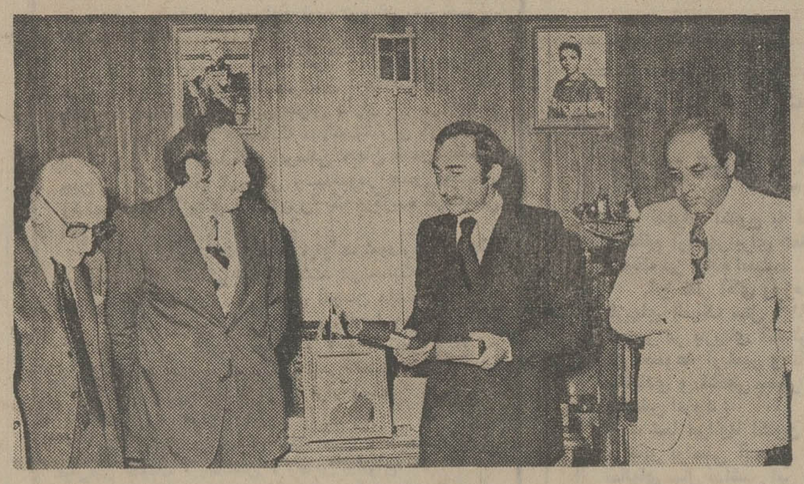

فرهاد مسعودی مدیر و صاحب امتیازاطلاعات از نشان اهدائی رئیس جمهوری لبنان‌به‌پدر فقیدخود مرحوم عباس مسعودی بنیانگذار موسسه مطبوعاتی اطلاعات تشکر میکند. در سمت راست عکس دکتر خطیبی نایب رئیس مجلس شورا و در سمت چپ سناتور علی دشتی‌و خلیل‌الخلیل سفیر لبنان دیده‌میشوند.

عالیترین نشان لبنان برای بنیانگذار فقید اطلاعات

بعنوان سپاس از خدمات سناتور فقید عباس مسعودی بنیانگذار موسسه اطلاعات ، امروز نشان عالی «ارز ملی» لبنان از جانب سلیمان‌فرنجیه رئیس‌جمهورآن کشورتوسط سفیر لبنان در تهران به‌فرهاد مسعودی فرزند بنیانگذار فقید موسسه اطلاعات اهداء شد .

در مراسم اهداء این نشان که جمعی از دوستان مرحوم مسعودی و همچنین سردبیران نشریات موسسه اطلاعات حضور داشتند ، خلیل‌الخلیل سفیر لبنان در تهران از خدمات مرحوم مسعودی قدردانی‌کردوکوشش های وی را در جهت تحکیم مناسبات ایران و اعراب‌ستود. وی گفت «مسعودی در صلح دوستی ، وطن پرستی و ایمان شهرت بین‌المللی داشت و ما هرگز کوشش هائی را که وی در جهت بسط تفاهم میان ملل و نزدیکی روابط ایران و اعراب بعمل آورد فراموش نمیکنیم» .

سفیر لبنان‌یادآور شدسناتور مسعودی موسسه عظیم مطبوعاتی اطلاعات را بنیان‌گذارد و از این راه خدمات برجسته‌ای‌در راه تحقق ارمان های بشردوستانه و انسانی خود بعمل آورد .

فرهاد مسعودی‌مدیر موسسه اطلاعات در سخنانی از رئیس جمهورلبنان‌بسبب اهداء نشان تشکر نمود و یاداور شد در تحقق آرمان های پدرش ، در جهت بسط تفاهم وبر قراری مناسبات نزدیکتر بین ایران و کشور های برادر گام برخواهد داشت .

در این مراسم سناتور علی دشتی ، حسین خطیبی نایب رئیس مجلس شورای ملی و مدیر عامل شیر و خورشید سرخ ایران، دکترقهاری رئیس اداره هشتم سیاسی وزارت خارجه ، چندتن دیگر از دوستان و نزدیکان سناتور فقید حضور داشتند ،

شرایط بازنشستگی کارگران تغییر میکند

از طرف وزارت‌رفاه هیئتی مامور بررسی و تجدید نظر در قانون بیمه های اجتماعی شد .

این هیئت که‌مرکب است‌از کارشناسان بیمه وامور درمانی با توجه به تجدید نظر در برنامه عمرانی پنجم و برنامه ـ های رفاه اجتماعی در مواد قانون تغییراتی در جهت منافع کارگران بیمه شده خواهند داد .

از جمله این تغییرات‌تجدید نظردرشرایط بازنشستگی بیمه شدگان واستفاده‌آنان‌وخانواده هاشان از مزایای مستمری بازنشستگی ـ از کار افتادگی‌ـ فوت میباشد .

از سوی دیگر کارشناسان امور درمانی‌وزارت رفاه‌اجتماعی هم‌اکنون سرگرم تهیه طرح ـ هائی در زمینه امور درمانی بیمه شدگان میباشند .

گزارش خبرگزاری های خارجی در باره

اردوگاههای پناهندگان کردعراق

پاوه ـ آسوشیتدپرس ـ کرد ها، یا آوارگان تازه منطقه خاور میانه ، برای فرار از مصیبتی که خود آنرا کشتار جمعی‌غیرنظامیان توسط ماموران عراقی نام نهاده‌اند ، در گروه های هزار نفری به غرب ایران پناهنده می شوند . بنابر تخمین مقامات شیر و خورشید سرخ ایران اینک حدود ۸۰ هزار تن از اکراد در ۱۲ اردوگاه که در طول مرز ایران و عراق برپا گردیده زندگی می کنند .به‌گفته مقامات شیرو خورشید ایران همه روزه‌صدها نفردیگر از کرد های عراقی‌از مرز گذشته وخود را به خاک ایران می رسانند .

یک کرد سالمند که به ایران پناهنده شده به خبر نگاران گفت سربازان عراقی به تلافی شکست در جنگ‌علیه پیشمرگان ما دست به‌خون غیرنظامیان آلوده‌اند.

پناهندگان کرد با هر وسیله نقلیه که در دسترس باشد نظیر الاغ، گاری و اتومبیل های کهنه و تعدادی نیز با پای پیاده وارد ایران می شوند . در میان افراد مسن، اطفال و زنان دیده می شوند آنان در نقل خاطرات خود می‌گویند که هواپیما های میگ ۱۷ عراقی بمب ونابالم بر روی‌دهکده‌های‌سلیمانیه ـ هلبافا ـ وقلعه دیزا واقع در شمال‌عراق فرو ریختند. بطوریکه ساکنین این روستا ها از ترس جان ناگزیر شدند در سیاهی شب به ایران فرار کرده و مایملک خود رابرجای گذارند.

این پناهندگان اظهار میدارند تعداد زیادی از پناهندگان بدست نیروهای عراقی قتل عام شدندو گروهی‌نیزضمن عبور ازرودخانه های پرآب غرق شدند.

برخی‌از پناهندگان برای‌اثبات ادعا های خود در مورد وحشیگری‌عوامل‌عراق استخوان های شکسته و جاهای سوخته بدن خودرا نشان دادند .

کریم رمضانی پیرمرد ۶۰ساله از جمله این مردان مبارز است. وی پای راست خود رادرانفجار خمپاره در سلیمانیه از دست داد.

رمضانی این گزارش را که نیرو های عراقی موفق‌شده‌اند در کوهستان های این کشور جاده‌ای بسازند که به تانک ها و زره‌پوش ها اجازه دسترسی به شهر استراتژیکی « رواندوز » رامی دهد ، بباد استهزاء گرفت وتاکید نمود هیچ تانکی درکوه ها وجود ندارد.

حسن‌علی که در بیمارستان‌بستری است‌کسی است که هنگام اشغال دهکده« هایکه» بوسیله یکلشکر عراقی‌مجروح‌شد.وی بخبرنگاران گفت: نیروهای عراقی دهکده را بمباران‌کرده‌وسپس‌آنرا سوزاندند. آنها صدها تن از ساکنین را کشتند .وی اضافه کرد عراقی ها باواحدهای زرهی و هواپیما به بیشمرگان‌حمله می کنند ، لکن پیشمرگان فقط با تفنگ بسیاری از آنها را می کشند.

پزشک اردوگاه پاوه که‌خود یکی‌ازپناهندگان‌است‌اظهار داشت ایران تنها کشوری است که‌به آوارگان‌کرد کمک‌کرد .در حالی که سازمان‌ملل‌ضمن رد تقاضای کمک کردها اقامه دلیل کردمسئله کردها یک مسئله داخلی است.

از سوی دیگر مقامات شیرو خورشیدسرخ هزینه عملیات‌امداد به کردهای پناهنده را بیش‌ازصد میلیون دلار برآورد کرده‌اند.

زائران‌حج بیمه‌شدند

★در صورت فوت زائر از ۲۰ تا ۴۰ هزار تومان به ورثه زائر پرداخت میشود

امروز قرارداد بیمه حجاج بین دکتر آزمون معاون نخست‌وزیر و سرپرست‌سازمان اوقاف ودکتر کاتوزیان مدیر عامل بیمه ایران امضاء شد . براساس‌این‌قرارداد کلیه‌زائران، سرپرستان کاروانها ، خدمه کاروانها ، روحانیون ،پزشکان، اعضای هیئت شیر و خورشید، پیشاهنگان اعضای ستادعملیات حج از مقررات بیمه‌حوادث و عمر استفاده خواهند کرد .

کسانی که بدون اطلاع و موافقت سازمان اوقاف به حج بروند و نام‌آنها دردفاترسازمان اوقاف ثبت نشده باشد ، ازبیمه عمر و حوادث استفاده نخواهند کرد . هرگونه حادثه‌ای که در زمین ، هوا ، دریا برای‌بیمه شده بهنگام سفر حج رخ دهد حادثه دیده از مقررات بیمه استفاده خواهد کرد . بیمه شدگان ازلحظه‌ای که‌ازفرودگاه مهرآباد بسوی کشور سعودی پرواز میکنند تا لحظه‌ای که‌به ایران باز میگردند از مقررات بیمه استفاده خواهند کرد.

به ورثه هر بیمه شده که بطور عادی به هر دلیلی فوت کند مبلغ ۲۰۰ هزار ریال پرداخت خواهدشدودرصورتیکه بیمه شده در اثر حادثه فوت کند حق بیمه وی ۴۰۰ هزار ریال خواهد بود .اگربیمه‌شده براثر حادثه دچار نقص عضو دائم شود از مبلغ ۴۰۰ هزار ریال برخوردار خواهد بود .

در حوادث جزئی بر طبق جدول بیمه و گواهی پزشک بانسبتی که تعیین شده قسمتی از ۴۰۰ هزار ریال به بیمه‌شده پرداخت خواهد شد .

به هریك از بیمه شدگان که در این سفر بیمار شوند و معالجه آنها پس از بازگشت‌در تهران ادامه یابد حداکثر ۵۰ هزار ریال بعنوان حق معالجه پرداخت خواهد شد .

اخبارهای کوتاه

رئیس‌مجلس ایالات‌آلمان بتهران می‌آید

دکتر هانس فیلبینگر رئیس مجلس ایالات آلمان فدرال‌و نخست‌وزیر ایالت بادن و ورتمبرگ و همسرش امروز برای یک دیدار شش روزه به تهران میایند. در این‌سفر دکتر پفیتزر مدیر کل مجلس ایالات آلمان فدرال و یک هیئت مطبوعاتی دکتر فیلبینگر را همراهی میکنند .

همکاریهای تلویزیونی ایران وآلمان

دیشب دکتر «فرانتس مای» مدیر عامل رادیوتلویزیون ساربروکن آلمان وارد تهران شد واز طرف مقامات سازمان رادیوتلویزیون ملی ایران مورد استقبال قرار گرفت .

وی مشاور مخصوص کنراد آدنائر صدراعظم پیشین آلمان، از سال ۱۹۵۸ تاکنون مدیریت رادیوتلویزیون ساربروکن‌آلمان را بعهده دارد و بعنوان یک شخصیت بین‌المللی در امور رادیوتلویزیون شناخته شده است .

دکترمای طی اقامت خوددر ایران ضمن بازدید ازتاسیسات رادیو تلویزیون ایران درباره گسترش همکاریهای رادیو ـ تلویزیونی با ایران مذاکراتی بعمل خواهد آورد .

تماس با کمیته فنی امتحانات تهران

کمیته فنی امتحانات تهران بعد از ظهر دیروز نخستین جلسه خود را تشکیل داد .

دیروز امتحانات رشته‌های ریاضی و ادبی و امروز امتحانات تجدیدی رشته‌های طبیعی و خانه‌داری آغازشده است، ولی کمیته عصر دیروز مسئله‌ای نداشت که بررسی کند و قرار شد تلفن کمیته‌که عصرها دایر خواهد بود (شماره ۶۶۱۱۷۸) اعلام‌شود تا کسانی که اشکالاتی در مورد امتحانات نهائی دارند با این شماره با کمیته تماس گیرند .

حوزه‌های‌تصحیح‌دردبیرستان های شاهدخت، ولی‌الله‌نصر، ۲۵ شهریور و رضاشاه کبیر متمرکز شده‌اند .

ساعات کار زمستانی شرکت ملی نفت

ساعات کار زمستانی شرکت ملی نفت از۲۷ شهریور آغاز میشود. در طول ماه رمضان ساعات کار شنبه تا سه‌شنبه هفت‌وسه‌ربع صبح‌تا دووربع بعدازظهر، روز چهارشنبه تا دو ونیم بعداز ظهر خواهد بود. بعد ازماه رمضان شنبه تا سه‌شنبه از هفت وسه ربع صبح تا یازده وسه‌ربع بعداز ظهر ازدوازده ونیم تا چهار ونیم چهارشنبه‌ها تا پنج بعد از ظهر خواهد بود.

شرکت در کنفرانس

کنفرانس بررسی فعالیت‌دهه بین‌المللی هیدرولوژی و همچنین جشنواره بین‌المللی سیصدمین سال هیدرولوژی‌و سمینار بین‌المللی رسوب و طغیان رودخانه ها ازیازدهم تابیست‌وسوم شهریور ماه در پاریس تشکیل شد .

آقایان عزیزالله کهکشان معاون فنی وسرپرست واحد آب وزارت نیرو ومصطفی مزینی رئیس‌موسسه‌آبشناسی و دبیر کل کمیته ملی هیدرو‌ـ لوژی ایران و چند نفر از کارشناسان امور آب و هیدرولوژی سازمان برنامه‌ـ از سوی ایران، درکنفرانس مذکور شرکت میکنند .

انتقال مالکیت به زارعین

در اجرای مقررات قانون اجاره و تبدیل به احسن و واگذاری قراء و مزارع موقوفه عام به زارعین‌صاحب نسق از بدو اجراء تا پایان تیر ماه گذشته ، مالکیت‌تعداد ۵ هزار و ۴۴ قریه و مزرعه به ۱۳۴ هزار و۵۳۳ خانوار زارع منتقل شده است .

وزارت‌تعاون و امور روستاها اعلام کرد که در اجرای مقررات این قبیل املاک و قوانین اصلاحات ارضی به مدت۹۹ سال به‌زارعین‌مربوط اجاره داده شده بود.

تعطیل بخش تزریقات

وزارت بهداری امروزاعلام داشت که بخش تزریقات ابوتراب علوی‌واقع‌در خیابان بهبودی ، بعلت دخالت افراد بی‌صلاحیت درامر تزریقات تعطیل شد و پرونده مربوطه از طرف بهداری استان‌مرکزی برای رسیدگی و تعقیب‌قانونی به دادسرا ارسال گردید.

ورود ـ خروج

خانم کاملادیوی چاتوپاتائی معاون شورای جهانی صنایع دستی برای یک اقامت سه روزه بدعوت رئیس سازمان صنایع دستی ایران و بازدیداز برنامه ها و پیشرفت‌های‌صنایع دستی ایران وارد تهران‌شد .

وی‌در مدت اقامت درایران با رئیس سازمان صنایع دستی ملاقات می کند ودر زمینه گسترش همکاری های این سازمان با شورای جهانی صنایع دستی مذاکراتی‌خواهد کرد .

جلسه هیئت دولت

هیات دولت، عصر دیروز بریاست امیر عباس هویدا نخست‌وزیر تشکیل جلسه‌داد. در این جلسه مسائل مختلف مملکتی مورد بحث و گفتگو قرار گرفت .

روسای دانشگاهها وارد رامسر شدند

اکثر روسای دانشگاهها و کلیه کارشناسان امور آموزشی باستثناء وزرای شرکت کننده در کنفرانس ارزیابی انقلاب آموزشی رامسر ،امروز بتدریج وارد رامسر شدند.

قرار است عصر امروز جلسه مقدماتی کنفرانس در هتل رامسربرای‌تعیین دستور جلسه‌و آماده نمودن‌گزارشها ومقدمات‌کنفرانس فرداتشکیل شود .

امسال برای کنفرانس ارزیابی انقلاب آموزشی رامسر که صبح فردا در پیشگاه شاهنشاه آریامهر تشکیل می‌شود ، اهمیت بیشتری‌پیش‌بینی میشود زیرا مسائل مهمی برای طرح و نتیجه‌گیری درنظرگرفته شده است .

قیمت جدید یخچال و مشمع

قیمت‌جدید یخچال ومشمع اعلام شد و اتاق‌های اصناف بدستور هیئت عالی نظارت مامور نظارت بر اجرای مقررات نرخ جدید درسراسر ایران گردیدند . به موجب اطلاعیه اتاق اصناف به علت حذف سودبازرگانی وکاهش حقوق گمرکی قیمت یخچال های خانگی صدی شش و انواع مشمع تا چهاروهشت دهم درصد ارزان شده‌است.

تعطیل آزمایش «تپه»

اداره راهنمائی و رانندگی اعلام کرد بمناسبت انجام برگزاری بازیهای آسیائی‌و سنگین بودن ترافیک جاده های اطراف استادیوم که محل‌آزمایش«تپه»ازمتقاضیان گواهینامه پایه یکم میباشد از امروز تا سی و یکم شهریور امتحان تپه تعطیل است . متقاضیانیکه در این مدت نوبت‌امتحان تپه دارند میتوانند در روز اول مهر ماه برای گرفتن نوبت جدید به اداره صدور گواهینامه رانندگی مراجعه نمایند . امتحان شهر از متقاضیان تصدیق پایه یکم کماکان‌بعمل می‌آید .

تعطیل ۲۳ رستوران در جاده ها

وزارت بهداری اعلام‌داشت بدستور وزیر بهداری بمنظور ایجاد محیط سالم برای مسافران و رعایت بهداشت محیط کلیه اماکن و رستوران های مسیرجاده‌های خارج‌شهر مورد بازدید قرار میگیرد .

در هفته گذشته ماموران وزارت بهداری ضمن بازدید از رستورانهای‌مسیر رامتهران ـ آبعلی، تهران ـ گچسر ، تهران ـ سمنان از ادامه‌کار ۲۳ رستوران بعلت عدم رعایت اصول بهداشتی و فروش گوشت فاسد جلوگیری بعمل آوردند و متصدیان مربوطه‌را بدادگاه اعزام کردند.

نرخ امروز ارز ها

یک دلار آمریکا بازرگانی‌و غیر بازرگانی ۶۷٫۷۵ ریال . یک لیره انگلیسی بازرگانی

مشعل بازیهای آسیائی را روشن کردند

والاحضرت همایون ولایتعهد محبوب ایران ، به کمک یک ذره‌بین ، مشعل بازیهای آسیایی تهران را با نور آفتاب ، برمی‌افروزند . آتشی که از امروز تا ۱۵ روز ، تب بزرگترین رویداد های‌تاریخ‌ورزش پهناور ترین‌قاره‌جهان را در رگ صدها میلیون ورزشدوست آسیایی خواهد دوانید .

والاحضرت همایون ولایتعهد محبوب ایران ، ساعت یك بعداز ظهر دیروز طی مراسمی خاص به محل برگزاری مراسم برافروختن نخستین مشعل مخصوص هفتمین دوره بازیهای آسیائی تهران در کاخ سعدآباد ،تشریف‌فرما شدند واین مشعل را بوسیله یك ذره‌بین ،بانور خورشید ، افروختند.

این‌مشعل آتش بازیهای آسیایی تهران است که ۱۵ روز تمام قلب صدها میلیون ورزشدوست آسیایی را با هیجان به تپش واخواهد داشت .

در این مراسم ، ابتدا تیمسار سپهبد علی حجت رئیس کمیته تشکیلاتی بازیهای آسیائی ، شخصیت های ورزشی را به پیشگاه والاحضرت معرفی کرد. سپس ، والاحضرت به جایگاه مخصوص رفتند ورئیس کمیته تشکیلاتی گزارش کوتاهی معروض داشت و از پیشگاه والاحضرت همایون ولایتعهد استدعای برافروختن‌اولین‌مشعل مخصوص هفتمین دوره بازیهای آسیائی تهران را نمود .

خورشید درمشعل

در این موقع ، والاحضرت ولیعهد ، بوسیله ذره‌بین ابتدابا نور خورشید آتش‌دان و سپس اولین مشعل مخصوص را افروختند و آن را به اولین دوندمگلورودی پیمانی، قهرمان سابق تیم ملی دوومیدانی‌ایران‌ـ اهدا کردند

بعد از این مراسم ، سرود بازیهای آسیائی بوسیله دسته موزیك گارد شاهنشاهی‌نواخته شد و پس از پایان سرود ، والاحضرت محوطه مخصوص مراسم را ترك کردند .

مشعل ، درراه

مشعل بازیها بوسیله شصت دونده بفاصله دویست متر از یکدیگر تامیدان شهیادآریامهر حمل شد . این قهرمانان فاصله کاخ سعدآباد را تامیدان‌شهیاد از مسیر سریل تجریش ، خیابان پهلوی ، شاهرضا و آیزنهاور ، دوان دوان در پی نهادند . در میدان شهیاد مشعل به شهردار تهران ـ که درکنار گروهی از شخصیت های‌ورزشی چشم به‌راه بود ـ تسلیم شد. در اینجا ضمن پخش آهنگ مخصوص بوسیله دسته‌موزیك، فانوس مخصوص نگهداری آتش بوسیله شهردار پایتخت باشعله آتش مشعل روشن شد. این فانوس تا فردا در محل مخصوص‌درمیدان‌شهیادنگهداری خواهد شد .

در راه میدان شهیاد آریامهر دوندگان‌جوان، مشعل افروخته بازیهای آسیایی‌رابه‌شیوه امدادی به‌میدان‌شهیاد آریامهر میبرند.

در تب رویدادهای پرشکوه

بدینسان، آسیا و جهان درتب رویداد پرشکوهی میسوزند که برگزیدگان ۲۵ کشورآسیائی از بعداز ظهر امروز با روشن شدن مشعل میدان پرشکوه استادیوم آریامهر مراسم‌افتتاح آن را جشن خواهند گرفت .

در دهکده بازیهای آسیائی ، از دیشب غوغائی وصف ناپذیر آغاز شده ، هیجان و اضطراب و امید و شادی همه اردو ها را دربر گرفته است . پرچم ۲۵ کشور آسیائی به اهتزاز درآمد وسرود ملی کشور های حاضر بارها و بار ها اوج گرفت ولی همه‌ی این افتخارات از امروز رنگی دیگر می گیرد .

فردا : آغاز پیکار

فردا پیکار ها آغاز خواهد شد وپرچمهای ملتها بربام سکوهای افتخار به اهتزاز میایند . چنین است که جلوه فرزندان افتخار آفرین قاره قدیم را در شکوه درخشش مدال‌های طلائی و سرود هیجان انگیز ملی همراه باپیروزیها جشن خواهیم گرفت .

این هفتمین دوره بازیهای آسیائی است و سرفصلی تازه‌در تاریخ پیدایش این رویدادقاره‌ای، چرا که درگذشته هرگز چنین پرشکوه و گسترده بازیهابرگزار نشده است .

درتهران ، پیکار های آسیائی که طنین اوج آن از امروز بگوش میرسد، رنگ دیگری دارد .

سنتهای گذشته کمتر پایدار خواهد ماند و رویداد هایی تازه شکل خواهد گرفت ، چین‌پالشکر ۳۵۰ نفری خود خالق سرنوشتی تازه‌دررشته های گوناگون خواهد بود و حضور شناگران چینی در بازیها رویدادهای‌تازه‌خلق‌خواهد کرد .

همچنانکه در ژیمناستیک و دوو میدانی نیزحدنصابهای تازه‌یی در آسیا تولد خواهد یافت .

شکوه‌بازیهای آسیائی تهران با اینهمه تدارک و عظمت وتعداد خیره‌کننده شرکت کنندگان معیار های تازه‌ای بجا خواهدگذارد، در شنا ـ دوومیدانی‌ـژیمناستیک ووالیبال زردهاسرود افتخار میخوانند و نبردهابرای‌سرنوشت بیشتر در اعضای این نژاد است.

پاطلایی ها دنبال طلا

در فوتبال مدعیان فراوان‌وجود دارد و برای فتح کشتی ووزنه ـ برداری ، مردان ما ازدیرباز‌آواز طلائی سر داده‌اند ، درحالیکه‌در هنگامه بی آرام توپ گرد و علیرغم مدعیان فراوان به ربودن مدالهای طلائی‌این‌رشته نیزسخت امیدواریم .

در مجموع ۱۲۹۲ مدال طلا ـ نقره و برنز را چهره های‌برتراین دوره بازیها ازآن خود خواهند ساخت . که شانس جنوبیها ، یا جنوب شرقی آسیابیش‌ازدیگران است، ۴۲۷مدال‌طلا، ۴۲۷مدال‌نقره‌و ۴۳۸ مدال برنز در مجموع.روی سینه های قهرمانان زن ومرد آسیا نقش افتخار میزند واین بدلیل آن‌است‌که‌دررشته مشت‌زنی تعداد مدالهای برنز دو برابرطلا ونقره خواهد بود .

صف قهرمانان

درجمع کشور های حاضر ، لائوس با چهار شرکت کننده‌مرد ویک همرا کمترین شرکت‌کنندگان را دارد و ایران‌با۴۰۰ ورزشکار زن‌ومرد صاحب بزرگترین رکورد در طول بازیهای آسیائی است ژاپن‌گر ۳۵۰نفری‌چین‌درجای دوم قرار دارد ، کشور های شرکت کننده در بازیهای آسیائی‌تهران و تعداد آنها به این شرح است .

بحرین ۳۷ مرد ـ ۹ سرپرست، برمه ۳۶ مرد ـ ۱۰ زن ، چین ۱۸۲مرد ـ ۸۷ زن ـ ۸۱سرپرست، هنگ‌کنگ ۳۱ شرکت کننده مرد ـ ۱زن ـ ۱۰ سرپرست، هندوستان ۱۴۱ مرد ـ ۱۴زن ـ ۲۲سرپرست، اندونزی ۱۰ مرد ـ ۱۱زن ـ و۹ سرپرست ، ایران ۲۸۶ مرد ـ ۱۱۴ زن ، عراق ۱۱۷ مرد ـ ۳۰ سرپرست ، اسرائیل ۵۰ مرد ـ ۱۱ زن ـ ۱۷ سرپرست، ژاپن ۲۱۱ مرد ـ ۸۰زن ـ۷۹سرپرست خمر (کامبوج) ۱۵ مرد ـ ۱۰ زن ـ ۵ سرپرست ، جمهوری دمکراتیک خلق کره ۱۱۶ مرد ـ ۴۶ زن ـ ۵۱ سرپرست ، کره جنوبی ۱۳۲ مرد ـ ۷۴ زن ـ ۵۵ سرپرست ، کویت ۱۰۰ مرد ـ۲۷ سرپرست ، لائوس۴ شرکت‌کننده مرد ـ ۱ سرپرست ، مالزی ۹۲ مرد ـ ۸ زن ، نپال ۱۴ـ مرد ـ ۳زن ـ ۵ سرپرست ، پاکستان ۱۳۸ مرد ـ ۱۶ زن ، سنگاپور ۳۵ مرد ـ ۱۲ زن ـ۱۴سرپرست، سریلانکا (سیلان) ۲۸ مرد ـ ۱زن ـ ۳ سرپرست ، تایلند ۸۵ مرد ـ ۱۲ زن ـ ۳۶ سرپرست ، ویتنام ۱۱ مرد ـ ۱ زن ـ ۳ سرپرست .

که این بزرگترین آمار شرکت کنندگان در بازیهای آسیائی طول تاریخ این رویداد بزرگ قاره‌ای است ، به‌این ترتیب بارویدادهای دلپذیری که درگیرودار بازیها با خلق‌حدنصابهای تازه بوجود خواهد آمد ، باندارک تاسیسات خیره‌کننده تهران و مجموعه پرشکوه آریامهر معیارهای‌تازه‌ای درتهران برای بازیهای قاره آسیا بجا خواهد ماند که شاید طول دورانهای آینده‌دست‌یافتنی‌نباشد.

سیکو ـ افتخارمی کندکه باردیگر زمان سنج رسمی بازیهای آسیائی است.

هفتمین دوره بازیهای آسیائی

EVER ONWARD

در صفحه نسبتاً کوچك ساعتهای مچی سیکو تجربه ۴۰۰ ساله ساعت سازی و تکنولوژی بسیار پیشرفته‌ی میکرومکانیك درهم آمیخته است تا اندازه‌گیری زمان با حداکثر دقت انجام شود ـ سیکو با اطمینان کامل به دقت ساعتهائی که ساخته تکیه میکند واین اطمینان بخاطر آنست که سیکو کلیه قطعات ساعت را دریك کارخانه میسازد و در کلیه مراحل کیفیت ساعت را کنترل میکند .

قطعا بهمین دلیل است که سیکو را بعنوان زمان سنج رسمی بازیهای آسیائی برگزیده‌اند .

برای کلیه ورزشکاران ایرانی آرزوی موفقیت میکنیم

SEIKO سیکو زمان سنج رسمی هفتمین دوره بازیهای آسیائی

سال چهل و نهم
بنیانگذار : عباس مسعودی
صاحب‌امتیاز ومدیر : فرهاد مسعودی
محل اداره : خیابان خیام . ساختمان اطلاعات . تهران
تلفن : ۳۱۱۰۷۱ تا ۳۱۱۰۷۹
تلکس : ۲۳۳۶ ـ تلگرافی : اطلاعات ـ تهران

واینک، لحظه غرور و هیجان!

امروز ، هنگامی که صفحات « اطلاعات » زیر چاپ میرود، بزرگترین و شکوهمند ترین دیدار ورزشی در تاریخ قاره آسیا با تشریف فرمائی شاهنشاه به استادیوم صد هزار نفری آریامهر و انجام تشریفات مخصوص ، گشایش می یابد .

چند روز قبل ، یکی از مطبوعات خارجی شرحی راجع به ایران داشت و نوشته بود بعد از برگزاری جشن های دوهزار و پانصد ساله شاهنشاهی ، مردم دنیا تصویر روشنی از ایران و اوضاع آن در ذهن خود دارند . به دلیل آنکه این جشن ها مناسبتی به دست داد تا روز های متوالی نام ایران مورد توجه وسائل ارتباط جمعی باشد و میلیون ها تن از مردم جهان گزارش جشن ها و تجمع رهبران و زمامداران کشور های مختلف را در تخت جمشید بر صفحه تلویزیون ها و بر پرده سینما ها و در صفحات اول روزنامه ها و گزارش های مفصل و مصور مجلات معتبر بین‌المللی مشاهده کنند و اطلاعات مبسوطی راجع به گذشته و حال و آینده این کشور کهنسال به دست آورند . اینک ، اجرای هفتمین دوره بازیهای آسیائی در تهران فرصت دیگری است برای آشنایی بیشتر جهانیان با ایران . کشوری که افتخارات خیره کننده عهد باستان را با ترقیات حیرت انگیزسال های اخیر درهم آمیخته است .

هم الان ، میلیون ها زن و مرد از گوشه و کنار جهان چشم به تهران دوخته‌اند و با اشتیاق و هیجان ، جریان بازی های آسیائی را دنبال می کنند . همین اقبال و توجه عمومی سبب‌شده است که خبرگزاریها، سازمان های رادیو ـ تلویزیونی، سازمان های معتبر مطبوعاتی ، روزنامه ها و مجلات قویترین گروه های خبرگزاری ، عکاسی و فیلمبرداری خود را به تهران بفرستند و بااستفاده از پیشرفته ترین وسائل تکنیکی برای منعکس کردن جریان بازیهای آسیائی تلاش و رقابت کنند .

درین حال ، تنها ایران نیست که وقتی نام آن بر نوار های دستگاه « تلکس» نقش می بندد چشمان تیزبین سر دبیران و گردانندگان سازمان های خبری را به خود جلب می کند . درپنج قاره عالم کشور های دیگری نیز هستند که نام‌آنها مورد توجه محافل خبری و خوانندگان مطبوعات و بینندگان تلویزیون ها و شنوندگان رادیو هاست . فقط تفاوت موضوع در اینست که گزارش های ایران از جنگ ، از شورش های داخلی ، ازبحران سیاسی و اقتصادی ، از گرسنگی ، از سیل و توفان و مصائب دیگر حکایت نمی کند و به‌اعتبار حوادثی ازین قبیل کسب‌اهمیت نکرده است . ایران صحنه یک رویداد بزرگ است ، اما رویدادی که با مفاهیم صلح و تفاهم و دوستی توام است : یک دیدار بزرگ ورزشی در یک فضای آکنده از هیجان و شور و غرور ، درزیر سقف و ستون ها و در میدان هایی که مظهر مجسم تلاشی بزرگ و موفقیتی درخشان بشمار می آید .

ایران سر فراز است که با کوشش عظیم و خستگی‌ناپذیر ، به همت دهها هزار تن از فرزندان خود که‌هر کدام به نحوی در بالا بردن بنا ها و آماده ساختن تاسیسات مجتمع ورزشی آریامهر سهم داشته و ماهها، شب و روز کار کرده‌اند ، یک چنین‌محیط آبرومندی برای برگزاری بازیهای آسیائی‌در دسترس میهمانان عزیز خود قرار میدهد و همه مردم ایران ، همچنان خواهند کوشید تا میهمانان این دوره از مسابقات با خاطراتی شیرین‌و مطبوع و فراموش ناشدنی از دوران اقامت خود در تهران ، به سر زمین های خود باز گردند .

درود گرم و صمیمانه ملت ایران برشما میهمانان عزیز ، بر شما قهرمانان ، بر شما اعضای کاروان های ورزشی که از کشور های قاره آسیا به تهران آمده‌اید و امروز ، با برچم های ملی خود رژه برادری و دوستی و احترام به آرمان های ورزش آسیا را برگزار خواهید کرد .

تقلیل تولید نفت

ایران و کشورهای صاحب نفت مدتی است تحت فشار کشور های بزرگ مصرف کننده و کمپانی‌های نفتی قرار دارند ، تابهای‌نفت را تقلیل دهند. این وضع ازآنجائیکه بصورت منطقی واصولی مطرح نشده و نمیشود، مواجه بامقاومت شدید اوپک واعضای آن شده است. افزایش قیمت نفت بخاطر آن انجام گرفت که طی بیش از دودهه یاسیرنزولی داشت ، یادر مقابل رشد سریع بهای کالاهای دیگر ثابت و بدون تغییر مانده بود . درطول تمام این سال هافریاد ملت های صاحب نفت بهیچ وجه مسموع نبود، و هیچ گوشی در جهان ازجمله گوش کمپانی های نفتی و کشورهای مصرف کننده بزرگ بدهکاراین توقعات عادلانه نبوده است. تجاوز و حق‌کشی بجائی رسید که کشورهای صاحب نفت مجبور شدند بدور هم جمع شده، واوپک را بوجود آورند . اوپک پعداز تاسیس فقط توانست جلوی تقلیل قیمت رابگیرد وبمدت نمتا دهسال ازافزایش قیمت خبری نبود. بالاخره رشد تورم در غرب و کشورهای ثروتمند صنعتی در سال گذشته و انتقال‌آن به کشورهای صاحب نفت بجایی‌رسیدکه‌دیگر تحمل آن برای ملت های صاحب نفت مقدور نبود، بهمین جهت‌قیمت تنها ماده ذیقیمتی که عامل اصلی افزایش ثروت برای کشور های بزرگ صنعتی محسوب میشد بمیزان معقول و معادل بهای دیگر کالاها ترقی کرد .

از آنروز بعد وقتی نفت ضرور ترین ماده اولیه صنایع‌کشور های ثروتمندگران‌شد ، کشور های مصرف کننده بزرگ کوشش فراوانی بخرج دادند و میدهند که‌بهای آنرا دوباره تقلیل دهند، و بسطح قبلی بازگردانند . دراین مورد کشورهای عضو اوپک که ایران نقش مهم ورهبری خردمندانه‌ای در آن دارد، تاکنون موفق شده‌اند تمام تمهیدات و سیاست های آشکار و پنهان دسته مقابل راناکام سازند و قیمت رادر سطح مطلوب فعلی حفظ کنند. ایران معتقد است که قیمت نفت‌باید رابطه اقتصادی و منطقی با قیمت‌دیگر کالاها و همچنین بابهای تمام شده سوخت های مشابه داشته باشد، اگر قیمت کالاها و تورم باسرعت درحال صعود است بهیچ وجه نباید بهای نفت راتقلیل داد اخیرا کوشش هائی بعمل آمدتا باتولید زیاد ترو عرضه بیشتر بهای نفت را ارزان کنند درمقابل کشور های تولید کننده نیز متقابلا باکاهش تولیداین توطئه راهم برهم زدند.

ایران نیز باکاهش «اضافه تولید» که برنامه آن قبلا تصویب شده بود، بیش‌از چند صدهزار بشکه‌درروز نفت کمتر به بازار عرضه کرد این ضربه بنوبه‌خود تعادل عرضه و تقاضا برقرار ساخت .

امروز تقلیل تولید بصورت یک اصل مقدس برای کشور های صاحب نفت درآمد ، وتاوقتیکه توطئه تقلیل قیمت باقی باشد، مقابله تقلیل تولید نیز کماکان باقی میماند .

نخستین زوز آزمائی شوروی با فورد

دیروز دولت‌شوروی نخستین زورآزمائی علنی خودرا با جرالدفورد رئیس جمهوری‌جدید امریکاانجام داد. تاس‌خبرگزاری رسمی‌شوروی طی بیانیه‌ای گفت‌جرالدفورد وقتی میگوید شوروی در اقیانوس هندسه پایگاه بزرگ‌دارد، براثر گزارش های‌غیردقیق مشاورانش دچار اشتباه وبی‌دقتی قابل تاسفی شده‌است زیرا شوروی دراقیانوس آرام حتی‌یك پایگاه نظامی نیزندارد». از هنگامی‌که نیکسون استعفاکرد این‌نخستین حمله‌شوروی به جرالدفورد است، با اینحال شوروی هنوز درمورد دولت جدید امریکا راه‌وروش مشخصی‌ندارد.

شوروی‌وکشورهای اروپای‌شرقی ازآن بیم دارند که‌تیم جدید رهبری دولت‌امریکا مرکب از جرالدفورد رئیس‌جمهورجدید این‌کشور ومعاون‌وی نلسون راکفلر کاری کنند که پیشرفت اقدامات معطوف به بهبود روابط امریکاو شوروی کندتر شود،و یا در مسیر آن‌بصورتی‌که تاکنون دنبال شده است‌تغییراتی پدیدآید.

رهبران بلوك شرق‌و مخصوصاشوروی اکنون سرگردانند که جرالدفورد درصحنه‌بین‌المللی چه‌روشی درپیش خواهدگرفت. این سرگردانی تاحدود زیادی ناشی ازعدم آشنائی رهبران‌بلوك کمونیست با افکار جرالدفورداست‌ـ‌امابهرحال رهبران‌شوروی‌نمی توانند فعلابراین‌سوء ظن غلبه کنندکه جرالدفورد ممکن‌است به اندازه ریچارد نیکسون رئیس جمهورسابق امریکا اشتیاقی به دنبال کردن‌سیاست تشنج‌زدائی درروابط شرق‌وغرب نداشته‌باشد.

بدگمانی های رهبران‌مسکو درعین‌حال متوجه نلسون‌راکفلر معاون جدید ریاست جمهوری‌امریکانیز هست‌با این‌که راکفلر درگذشته تماسهائی بارهبران شوروی داشته است وبرای‌آنان بکلی ناشناخته نیست معذالك اکنون که‌راکفلر تصدی وظایف معاونت ریاست‌جمهوری امریکا رابرعهده گرفته‌است رهبران شوروی ناچارند منتظربمانند که رفتارو تمایلات راکفلر درصحنه سیاست بین‌المللی عملا آزمایش شود.

حاور میانه : گرایش بسوی جنگ

میشال ابوجوده
سردبیر النهار

هیچ‌عاملی نمیتواند، مانع بروز جنگ میان‌مصرو اسرائیل و یا سوریه‌و اسرائیل گردد ، شایعات ونشانه ها و رویداد های جنگی که آمروز دیده میشود باشایعات و نشانه هاو رویداد های قبل از جنگ اکتبر هیچگونه اختلافی‌ندارد وخطوط جداسازی نیرو ها در قنیطره و سینا خود بخود خطمامنی برای جنگ نیست. زیرا همین خط های‌جداسازی می توانست نقطه پایان جنگ سال ۶۷و محدوده اشغال‌اسرائیل‌باشد. گذشته از این هیچگونه تعهد سیاسی از جانب ایالات متحده امریکا و یا سازمان‌ملل متحد وجود ندارد که طرفین را ازدست زدن به جنگ مجدد بازدارد،شایدانگیزه نامگذاری قرارداد های کیسینجر به قرارداد های جداسازی این است که‌عملا فقط کار جداسازی راصورت میدهد نه منع جنگ.

اگر گفته شود که وجود نیرو های سازمان ملل متحد میبایستی مانع‌جنگ شوند، می‌بینیم که حمله ترکیه به قبرس ، گرچه جنبه دیگری دارد ،ولی ثابت کرد که میتوان وجود نیرو های سازمان ملل متحدرانادیده گرفت‌ودست که شورای امنیت میتواند انجام دهداین است که خواستار آتش‌بس شود. به عملیات نظامی زدو بالاترین کاری

بدین ترتیب میتوان گفت که هم اکنون در خاورمیانه درهای جنگ به روی هر جانبی که‌مایل باشد باز است، بویژه این‌که راه کنفرانس ژنو هنوز هموار نگشته‌است.

عده‌ای میگویند که علت تهدید کردن به جنگ این‌است تا راه کنفرانس ژنو گشوده شود. گروهی‌دیگر میگویند که محال بودن راه رسیدن به ژنو باعث شده است که هریك از طرفین چنین تهدیدی نمایند تاهریك ثابت کنند که اسیر سیاست صلح نیستند. یعنی اینکه مصر وسوریه قادر هستند رهائی‌بخشیدن سرزمین های‌خودرا ازطریق‌جنگ باتمام برسانند وفقط به گفتگو ها تکیه‌نداشته باشندو اسرائیل‌هم میتواند جنگ‌انتقام‌ـ جویانه‌ای شروع کندو امریکارا دربرابر عمل انجام شده قرار دهد. در هرحال هیچکس نمیتواند بطور قاطع بگوید که جنگ مجدد درخاورمیانه رخ‌نخواهدداد و هیچکس نمیتواند مدعی شود که جنگ قطعی‌است.

مسئله جنگ‌با مسئله کنفرانس ژنو اختلاف زیادی ندارد زیرا کسانی که در مورد تشکیل کنفرانس شرط می بندند از لحاظ تعداد وحرارت از کسانی که در مورد مشکل بودن تشکیل ان شرطمی بندند کمتر نیستند. کسانی که مثبت هستند همه‌روزه دلائلی‌نشان می دهند از جمله به گفتگو های‌واشنگتن باطرفهای متخاصم اشاره میکنند و می گویند که مقدمات‌تشکیل این کنفرانس از هرحیث ازجانب‌امریکا ودول ذینفع فراهم میشود.

در حقیقت آمادگی برای کنفرانس صلح باآمادگی برای جنگ منافات‌ندارد وتجربه قبرس بار دیگردرس عبرتی‌است بزرگ. زیرا همین که ترکهاو یونانیها در کنفرانس ژنو باختلا فرسیدند،ترك ها دست به حمله‌زدند یعنی‌از میز گفتگو به‌میدان جنگ.

واین تجربه را هیچ‌عاملی نمیتواند مانع‌بروزش میان اعراب واسرائیل‌باشد، نه‌فقط حالا بلکه پس از شروع کار کنفرانس ژنو.

بدین ترتیب کنفرانس صلح پایان جنگ نخواهد بود، ممکن است به‌پایان جنگ برسد ولی‌مانع‌وقوع مجددش‌نخواهد بود،آنهم درحالی که کنفرانس به کار خود مشغول است وشاید جنگی شدیدتر از گذشته.

از همینجاست که‌باید گفت هم اعراب وهم‌اسرائیل درحال حاضر درآن واحد هم‌برای جنگ‌وهم‌برای صلح آماده میشوند.

شاید مقداری از اهمیت سیاست امریکا از آنجاناشی است که اگراتفاقی مانند اتفاق قبرس‌برای آن پیش نیاید هنوز هم قادراست (گرچه کمتر از گذشته)که کفه آمادگی برای صلح رابر کفه آمادگی برای جنگ‌برتری دهد. بااین‌که این‌قدرت امریکا بطور محدودی جلوه کرده است زیراواشنگتن هنگام روبروشدن با مسئله فلسطین ، که‌اساس جنگ‌وصلح میباشد، نشان داد که‌قادر نیست «معجزه»ای راکه گفته میشد دکتر هنری کیسینجر راز آنرا میداند بکاربندد.

آیا هنوز هم کیسینجر روی آن راز خوابیده است؟وآیاتحولات احتمالی فلسطین واعراب این‌امررا ثابت خواهد کرد؟

در هرحال‌وزیرخارجه امریکا تلاش دارد که هرچه زودتر راه کنفرانس ژنو هموار شودو مایل‌است این عمل‌موقعی صورت گیردکه طبلهای جنگ بصدا درمیاید.

از نماینده اطلاعات درلبنان

احتمال تکرار تجربه قبرس در کشورهای عربی

مطبوعات لبنان، بی‌اعتنائی یا سهل‌انگاری اعراب در مورد رویداد های‌قبرس و تاثیر آن در آینده بحران خاورمیانه را مورد انتقاد قرار داده‌اند . یکی از روزنامه ها نوشته است اگر اعراب یک فرمانروای بزرگ و توانا داشتند، اوهم اکنون در قبرس بود و این مروارید مدیترانه را از چنگ توطئه‌گران نجات میداد. این روزنامه فراموش کرده است که اگر اعراب از چنین فرمانروائی برخوردار بودند نخست چاره‌ای برای فلسطین خودشان میکردند.

یکی از مفسران لبنانی نوشته است تجزیه جزیره قبرس و تقسیم مردم آن بدو طایفه دینی ونژادی مختلف ترکی و یونانی سابقه‌ای خواهد شد تاحل مساله فلسطین نیز بر پایه آن قرارگیرد واصولا ایجاد دولت های نژادی ودینی برای تبرئه وجود دولت اسرائیل است وچون وضع داخلی کشور هائی‌مانند لبنان وسوریه وعراق از لحاظ طایفه‌ای و دینی دارای وجوه تشابهی باوضع‌داخلی قبرس است ، بعید نیست نتایج اوضاع قبرس در اوضاع این‌کشور ها نیز اثر بگذارد . حتی در لبنان رهبران مسیحی دراین باره گفتگو هائی داشته ولزوم پیش‌بینی هائی را ظاهرا توصیه کرده‌اند .هرچند معروف است که بسیاری از مسیحیان لبنان بی‌میل نیستند که‌دولت مستقل جداگانه‌ای داشته باشند واز این طریق خود را از ماجرای بردردسر مقاومت فلسطین و قضیه فلسطین رهائی دهند.

«غسان تویني ، مدیرالنهار» در یکی از سرمقاله های اخیر روزنامه خود آشکارا اعراب را هشدار داده و نوشته است‌حوادث قبرس ممکنست بدست اسرائیل بهانه دهد تا از اوضاع نامشخص فعلی وابهامی که درسیاست امریکا و یانحوه اقدامات سیاسی‌امریکا درمورد استقرار صلح خاورمیانه پیش آمده استفاده کرده ناگهان دست بعملی بزند که مانند عمل ترکیه در قبرس جهانرا در برابر عمل انجام شده قرار دهد. بنابراین ،شتری که اینک در جزیره قبرس خوابیده هیچ بعید نیست که در کشور های عربی نیز اطراق کند مگر آنکه اعراب گوش بزنگ باشند و دربرابر دگرگونی هائی که‌در مسیرهای سیاسی پیش آمده است هشیاری بخرج دهند تامانند یونانی ها غافلگیر نشوند !

باعتقاد آندسته از مطبوعات لبنانی که‌از حوادث قبرس‌اظهار نگرانی کرده‌اند تامین حمایت از کرانه های عربی در ساحل شرقی مدیترانه و بعبارت روشنتر : تامین سوریه و لبنان و مصر ولیبی از خطر دشمن مشترک ، مستلزم هوشیاری درمورد رویداد هائی است که اینک در قبرس میگذرد زیرا اوضاع قبرس بطور مستقیم وغیر مستقیم درمنطقه خاورمیانه عربی اثر میگذارد واینک این جزیره تاریخی که‌در بعضی از مطبوعات عربی به آن لقب جزیره «محزون» داده‌اند و پیوسته در مسیر استراتژی اعراب قرار گرفته‌در حکم میدان تیراندازی یا آزمایشگاه تجربه های سیاسی شده است.

ورود بازماندگان سفیر کشته شده‌آمریکا از قبرس به بیروت ، ازجانب گروه زیادی از مسیحیان لبنان باتاثر فراوان تلقی شد و بسیاری از روزنامه های بیروت عکس پسر و دخترجوان سفیر را هنگام ورود بفرودگاه بیروت در حال تاثر انگیزی چاپ کردند.

یکی از روزنامه های بیروت نوشته است بی‌اعتنائی اعراب به آنچه در نزدیکترین نقطه نزدیک بساحل عربی در مدیترانه میگذرد ناشی از این نیست که‌این رویداد ها بطور مستقیم یا غیر مستقیم ارتباطی باآنها ندارد و باتاثیری در قضایای عربی باقی نمی‌گذارد و بلکه‌درنتیجه بلاتکلیفی وابهامی‌است که‌بسبب‌دگرگونی های کلی‌سیاسی درروش بسیاری‌از کشور های‌عربی‌پیش‌آمده‌و هنوزجهت‌گیری‌روشنی بفراخور‌این‌دگرگونیها ودرحال‌انتظارروشن‌شدن‌اوضاع‌ازجانب‌بسیاری از کشور های عربی پیش آمده وهنوز جهت‌گیری روشنی بفراخور این دگرگونیها ودر حال انتظار روشن شدن اوضاع از جانب‌بسیاری از کشور های عربی صورت نگرفته است اما نکته مهم اینست هیچیک از روزنامه های لبنان که بی‌اعتنائی اعراب را نسبت بحوادث قبرس عنوان کرده‌اند ننوشته‌اند که اعراب درمیان گرفتاری های خوددر این مورد چه میتواند بکنند.

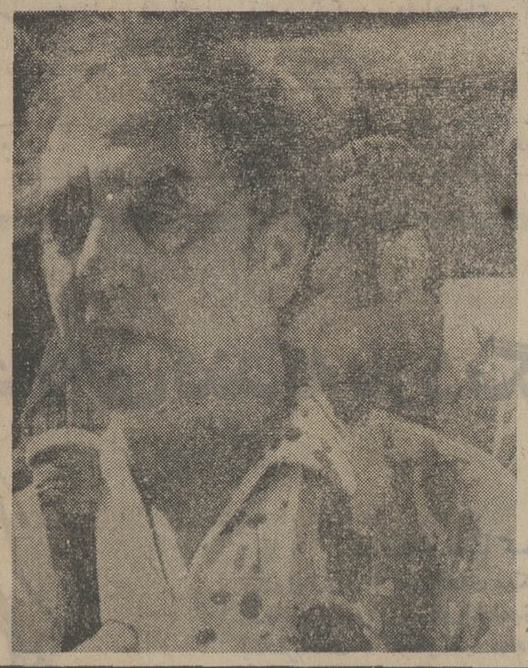

دکتر واسوس لیساریدس رهبر حزب سوسیالیست «ادک» وطرفدار جدی ماکاریوس بضرب گلوله تروریست های «ا ـ او ـ کا» در نیکوزیا مجروح شد . عکس « لیساریدس» را چند دقیقه بعداز اصابت گلوله‌باو و در حالیکه پیراهنش آغشته به خون است درحال مصاحبه با خبرنگاران نشان میدهد . عکس رادیوئی آسوشیتدپرس

زیباترین سگدست

شرکت تاکسیرانی‌تهران، تاکسیمتر های جدیدی وارد کرده که حسنش اینست که از تاکسیمتر های قبلی گرانتر است .

در خبر آمده است که‌این تاکسیمتر ها از زیباترین انواع تاکسیمتر های موجود در جهان انتخاب شده‌است. بنابر این رانندگان تاکسی بعد ازاین می‌توانند‌درمسابقه ملکه زیبائی ، تاکسیمتر شرکت کنند . تمام مشکلات ترافیك و تاکسیرانی ما هم برای این بود که تاکسیمتر هایمان از زیباترین‌تاکسیمتر های دنیا انتخاب نشده بود . حالااگریک‌مقداری«سگدست» هم‌ا زبین زیباترین سگدست های دنیا انتخاب کنند وپولش را از تاکسی داران تهران بگیرند ، چندین حسن دارد. حسن پنجمش اینست که از سگدست های قبلی گرانتر است !

گاردین

آیا ماکاریوس به‌قبرس بازمیگردد؟

«ماکاریوس »(رئیس جمهور برکنار شده قبرس) ظرف چهار روز آینده به کشورش بازخواهد گشت تا پیش بازگشت وی تنها عده انگشت‌شمار دیگری از عناصر افراطی در قبرس باقیمانده‌اند که باید قبلا خلع سلاح شوند». این کلمات را اخیرا یك روزنامه‌نگاریونانی قبرس با یقین و اطمینان کامل ادا می کرد . یونانی قبرسی دیگری که یکی از توانا‌ترین هواخواهان سیاسی ماکاریوس بشمار می رود و از بردن نامش خودداری می کنم بنوبه خود می گفت : تصور می کنم که ماکاریوس ظرف چند هفته آینده به نیکوزیا بازخواهد گشت .

در برابر این پیش‌بینی های آکنده از خوش‌باوری یکی ازسیاستمداران ترك قبرس با لحنی حاکی ازسعادت وشادمانی تاکید ، می‌کرد که ماکاریوس دیگر هرگز به قبرس باز نخواهد گشت : اما کلافکوس کلریدس ، مردی که اکنون بعنوان کفیل ریاست‌جمهوری‌قبرس به کرسی ماکاریوس تکیه زده‌ است و بنابر این بیش از هرکس دیگری صلاحیت دارد تابداند که آیا ماکاریوس باز خواهد گشت و اگر بازگشتنی باشد این کار را چه وقت انجام خواهد داد ، در عنوان کردن پیش‌بینی هایش محتاط‌تراست . هفته اخیر وقتی در یك کنفرانس مطبوعاتی از کلریدس پرسیده شد که وی تحت‌چه شرایطی می تواند از بازگشت اسقف ماکاریوس به قبرس استقبال کند ، بالحنی که حکایت از دودلی می کرد گفت : من بازگشت ماکاریوس را به‌کشورش منع نکرده‌ام‌و هیچ نوع محدودیت یا قیدو شرطی برای بازگشت وی قائل نشده‌ام «سخنان کلریدس عمومابه این معنی در محافل نیکوزیا تفسیر شده است که در عقاید کفیل ریاست جمهوری قبرس نشانه های بسیار ناچیزی وجود دارد تاثابت کند که وی آماده استقبال از ماکاریوس در قبرس‌است

دکتر «واسوس لیساریدس» رهبر حزب دست چپی «ادك» که در حال حاضر نیرومندترین پشتیبان‌ماکاریوس در داخل قبرس بشمار می رود عقیده دارد که «اسقف»باید به کشورش بازگردد .

وی می گوید : در قبرس تقاضای بازگشت‌ماکاریوس و تقاضای اعاده رهبری وی هرگز به اندازه امروز دامنه‌دار وپرعظمت نبوده است حتی اعضاو رهبران سازمان . او . کا ب که تاقبل از کودتای اخیر قبرس به خون‌ماکاریوس تشنه بودند گفته‌اند که آنها نیز آرزومند بازگشت ماکاریوس به کشورش هستند . ماکاریوس بازخواهد گشت ودر ساعتی که قدم به خاك کشورش بگذارد ۲۰۰ هزار نفر از مردم قبرس در بندرگاه ، به او خوشامد خواهند گفت .

در مطب دکتر «لیساریدس» در نیکوزیا بر یکی از دیوار ها تصویری از هیپوکرات ـ فیلسوف و حکیم بزرگ یونان باستان وبردیوار دیگر عکس بزرگی از اسقف ماکاریوس نصب شده است بطوریکه لیساریدس می گوید «ماکاریوس دارای سیما و شخصیتی نظیر چرچیل است . من یك سوسیالیستم و ماکاریوس سوسیالیست نیست . ولی ماکاریوس میهن‌پرستی‌است که‌برای آزادی و استقلال این کشور باشعار ها و انگیزه هائی که چون وچرا وبرنمی دارند مبارزه کرده است . او یك رهبر مبارز است نگارنده این مقاله از دکتر لیساریدس پرسید که آیا ممکن است اسقف ماکاریوس بعنوان رهبرنهضت مقاومت یونانیان قبرس به کشورش بازگردد؟لیساریدس جواب داد : ماکاریوس رهبری معنوی این نهضت رابعهده خواهد گرفت نقش او الهام‌بخشیدن به‌این نهضت خواهد بود وجنك و مقاومت مسلحانه را ما خودمان انجام خواهیم داد .

خود ماکاریوس که اکنون دور ازوطن در لندن بسر می‌برد با احساس آرامش و با اطمینانی که ریشه های آن را باید در اعماق ضمیر و روح‌او یافت تردیدی ندارد که قاطبه مردم قبرس مقدم او را هنگام بازگشت به کشورش گرامی خواهند داشت . این نکته نیز از طرف وی تفهیم شده است که با خرسندی دریك کنفرانس بین المللی برای بحث درباره تعیین سرنوشت آینده قبرس صورتی که از طرف دولت‌شوروی پیشنهاد شده است‌شرکت خواهد کرد .

در هفته‌ای که گذشت ماکاریوس پیامی برای ملت قبرس فرستاد و آنها را دعوت کرد تا در مبارزه‌ای که اکنون برای آنها حکم «تنازع بقا» پیدا کرده است‌متحد و یکپارچه باشند . او در این پیام نوشت :

« به هموطنانم تاکید میکنم که در مدت غیاب من از کشورش آقای کلریدس را یاری دهند تا از عهده انجام وظائف دشواری که بر عهده‌اش قرار گرفته‌است برآید .

جاه طلبی کلریدس

این نوع طمانینه و خونسردی را در واقع میتوان برجسبی داشت که شخصیت ماکاریوس را ازرهبران سیاسی دیگر متمایز میکند . ماکاریوس بدون شك باید تاکنون این بدگمانی را احساس کرده باشد که‌کلریدس به هیچوجه اشتیاقی به بازگشت‌وی به قبرس ندارد‌چون کفیل ریاست جمهوری قبرس نیز از جمله کسانی است که به اعتقاد آنها روش آشتی ناپذیری و ستیزه جویی‌اش نسبت به ترک های قبرس یکی از دلایل بروز مسائل و دشواری های جاری‌روزگار قبرس بوده‌است.

کلریدس نیز بنوبه خود مردی است که به نحوی از طمانینه سیاسی برخوردار است . او روی این نکته پافشاری میکند که با اکراه و علیرغم میل خودش‌مجبور قبول پست کفالت ریاست جمهوری قبرس شده و این مسئولت را تنها به خاطر کشورش برعهده گرفته‌است کلریدس در هفته‌ای که گذشت گفت:

این نکته احتیاج به تاکید ندارد که از من خواسته شد تا در یکی از دشوارترین نقاط عطف تحولات کشورم خدمت خود رابه‌ملت قبرس‌عرضه کنمن این‌خدمتگذاری را تا هنگامیکه ملت قبرس مایل باشد که در پست کفالت ریاست جمهوری کشورش باقی بمانم ادامه خواهم‌داد.

اما «لیساریدس» بدگمان است او میگوید :کلریدس آدم جاه‌طلبی است . او و من از روز هائی که بمدرسه میرفتیم تاکنون با یکدیگر آشنا بوده‌ایم البته او نیزبه عنوان یک موجود بشری با تمام صفات متداول‌و آشنائی که در نزد انسان .های معمولی وجود دارد ، فرقی‌با دیگران ندارد ، معهذا کلریدس مسبب بسیاری از جنبه های غیرعادی ونابسامان‌اوضاع قبرس است .اوهمیشه سعی کرده است این احساس و عقیده را دیگران بطور غیر مستقیم و استتار شده القا کند که اگر اسقف ماکاریوس« ستیزه‌جو و آشتی ناپذیر» رئیس جمهور قبرس نباشد و این مقام به خود وی (کلریدس) واگذار شود مسائل قبرس به مراتب آسان‌تر حل و فصل‌خواهد شد .

مشی فکری ماکاریوس این است که کلریدس نه تنها کفالتا و به عنوان‌یک «محلل» عهده‌دار موقت‌وظائف ریاست جمهوری است ،بلکه بهتر بود که تاکنون کار بسیاری از عناصر افراطی سازمان ا.او. کا.ب را که دشمنان غدار ماکاریوس بودند میساخت‌و تمام‌افسران یونانی گارد ملی‌قبرس را که در کودتای منتهی به سرنگونی دولت ماکاریوس دست داشته‌اند از قبرس اخراج میکرد .

بهرتقدیر اکنون میتوان گفت که لااقل مرحله دوم جریان یکسره کردن کار افسران‌یونانی گارد ملی‌یونانی قبرس در جریان است چون این افسران که درگذشته از حمایت رژیم در یونان برخوردار بودند اینک تدریجا از قبرس خارج میشوند و جای خود را به افسران یونانی دیگر می دهند

خلع سلاح کردن افراد سازمان «ا.او.کا.ب» وظیفه‌ای است‌که اجرای آن به زمان طولانی‌تری نیاز خواهد داشت .

اگر کلریدس تاکنون از عهده انجام این وظیفه برآمده‌بود لابد احساس میکرد که سزاوار آن است تا از یونانیان قبرس و از دولت یونان پاداشی شایسته‌تر دریافت کند و از او توقع نداشته باشند که قدرت‌رهبری و مقام ریاست جمهوری رابه اسقف ماکاریوس‌برگرداند.

لیساریدس میگوید که خود اسقف ماکاریوس‌عجله‌ای برای بازگشت به قبرس ندارد .بهمین علت بین‌لیساریدس و ماکاریوس اختلاف نظر وجود دارد چون درحالیکه لیساریدس اصرار میکند که اسقف حداکثر ظرف چند هفته به نیکوزیا بازگردد ، ماکاریوس ترجیح می دهدکه تاریخ بازگشت به کشورش را خودش تعیین کند و در انتظار فرارسیدن فرصت مناسب‌تری بماند .

لیساریدس میگوید : گمان میکنم که اسقف مایل است بازگشت خود را به هنگامی‌موکول کند که بتواند طرح جامعی برای حل مسائل قبرس با خود به ارمغان آورد اما در صورتیکه بازگشت او دچار تاخیر شود دشواریهایی که راه بازگشت او را سد میکند افزایش خواهد یافت و عناصر و نیروهای معلوم الحال مصیبت های تازه‌ای برای ملت قبرس خواهند آفرید .

گزارشهای امروز ازمسائل سیاسی جهان

لوموند

ژیسکاردستن با جرالدفورد درافتاده است

آراء و عقاید رهبران فرانسه درباره اروپا یکدیگررا «دنبال» می‌کنندو به‌یکدیگر شباهت‌دارند. خواه رئیس جمهور فرانسه ژیسکاردستن باشد و خواه «ژرژپمپیدو» (رئیس جمهور فقید وقبلی) درهر حال میتوان در آراء این یک و یاآن دیگری همان هراس آشنا و معهود را از فقدان یگانگی‌اروپایی‌تشخیص داد. این‌فقدان یگانگی باوزن و ابعادی چشمگیر ـ موردابتلای قاره کهنسالی است که رئیس جمهور کنونی فرانسه آن را نشان دهنده پارگی و از هم پاشیدگی برنقشه جغرافیای‌جهان وصف کرده است . سرمشق‌های تازه‌ایکه در زیر به برخی ازآنها اشاره میشود بطور ساده همین پراکندگی تقریبا جاودانه‌اروپایی را تجلی‌می‌بخشند :دیروز جنگ خاورمیانه ـ امروز بحران قبرس ـباضافه همان بی‌تفاوتی آشکار و شناخته شده رهبران آمریکا در قبال‌کشورهای اروپای‌باختری که قدیمی ترین متحدان آمریکا بوده‌اند .

سکوت جرالد فورد رئیس جمهور جدید آمریکا در باره اروپا طی نطقی که‌در مراسم‌آغاز ریاست جمهوریش‌در کنگره‌ایراد کرد ـ مطلبی است که قبلا نیزبه آن اشاره شده است . حقیقت این است که اروپا امروز در مشغله ذهنی‌رهبران واشنگتن‌جز جای کوچکی ندارد و این طبیعی است چون همگنان نیرومند ترو یا پرحرارت تری وجود دارند که توجه رهبران کشوری مانند آمریکا را (که باید دیپلماسی‌آنها ابعاد جهانی داشته باشد) بسوی خود جلب می‌کنند .

در این احوال جرالدفورد رئیس جمهور جدید آمریکا نیز برخلاف کاری که نیکسن در ۱۹۶۹ بهنگام شروع زمامداریش کرد ـ ترجیح داده است که‌ابتدا بزاین سفر کند ـ دیداری که انتظار میرود قبل از پایان سال سال جاری انجام گیرد ـ در حالیکه هیچ تاریخ ویا برنامه‌ای برای سفر فورد باروپا پیش‌بینی نشده است .

با این تفاصیل آیا لازم است که از فقدان علاقه آمریکا نسبت به روابطش با اروپا ابراز تاسف شود ؟ هربارکه رهبران‌واشنگتن وخصوصا هنری کی‌سینجر تا بهار گذشته در صدد برآمدندکه کلامی درباره یگانگی اروپا بر زبان آورند ـ اندرز هایشان در این زمینه ـ بویژه در پاریس بگرمی مورد استقبال قرار گرفت. بنابر این سزاوار است‌تاهمانطور که ژیسکاردستن رئیس جمهور فرانسه گفته است این نکته بهتر درک شود که «اروپا باید برای متشکل ساختن و یکپارچه کردن خود ـ برروی پاهای خودش بایستد وتنها به‌مقدورات خودش متکی باشد» جای آن دارد که حتی از این بابت خشنودباشیم، چون در حقیقت بی‌تفاوتی آمریکا تنها ناهنگامی ارزش‌اعتنا کردن خواهد داشت که امور اروپایی از «نقطه مرگ» وعدم تحرک کنونی فراتر نرفته باشد.

ژیسکاردستن اکنون می‌خواهد شعار «وحدت سیاسی» اروپا را که از تاریخ کنفرانس سران اروپایی درپاریس ـ یعنی دو سال‌پیش‌عنوان‌شد و پایان دهه جاری بعنوان موعد آن مورد قبول قرار گرفت پی‌گیری کند . معهذا رئیس جمهور فرانسه کماکان تصریح نمی‌کند که در نظر دارد کدام تقویم و تاریخ وچه شیوه‌یی را برای تضمین یگانگی‌سیاسی اروپا بمشرکایش در بازار مشترک پیشنهاد کند.

فکر تشکیل کنفرانس تازه‌ای از سران ممالک و دولت های اروپایی تاهنگامیکه ریاست‌جاری ونوبتی فرانسه‌ـ بربازار مشترک ادامه‌دارد ـ یعنی تاپایان سال جاری ـاز جمله تدابیری است که‌در گزارش هاو پیش بینی‌های محافل اروپائی‌منعکس‌شده‌است. باوجود این‌ژاك شیراك نخست وزیر فرانسه در سفر اخیرش‌به دانمارك اظهار نظر کرد که چشم انداز واحتمال برپاشدن‌انتخابات پارلمانی جدیدی در بریتانیا طرح تشکیل کنفرانس دیگری از سران ممالک بازار مشترک را تاحدودی قابل تردید ساخته است. حداقل چیزی که‌میتوان در توضیح نظر شیراك گفت‌این است که اگر در پائیز امسال انتخابات دیگری‌در بریتانیا برپا شود وباردیگر به‌پیروزی حزب کارگر وابقای آن در حکومت بریتانیا منجر گردد ـ بهیچوجه نمیت

دوازدهمین کنگره دندانپزشکان

چرا دندانهای بچه‌ام مثل زغال است؟

دکتر مهرداد

★ مادران جوان سعی کنیداز یکسالگی با شیشه ، به‌کودك شیر ندهید

بسیاری از مادران به علل مختلف مجبورند ازشیرخشک و شیر های آماده برای‌تغذیه فرزند خود استفاده کنند . شیر همانطورکه‌برای بدن‌مفید است اگر با قند و شکرهمراه باشد می‌تواند زمینه خوبی برای رشد میکروبها باشد ، وقتی شب تا صبح این ماده برروی دندانها و داخل شیار آنهاباقی بماند میکربهای‌دهان به سرعت رشد کرده دندانها را سوراخ میکنند .

مادر جوانی‌که‌با خوشحالی شاهد بیرون آمدن اولین دندان های فرزند خردسال خود می‌باشد بعد از چند ماه متوجه میشودکه‌لکه‌های سیاهی برروی همین دندانها ظاهر شده است. این‌مادرکه علاقمند است‌فرزندش دارای دندانهائی‌سالم و زیباباشد با دیدن لکه های سیاه برروی دندانهای‌کودک‌خود دچارتعجب میشود و نمیداند چه چاره‌ای بیندیشد .

آیا دندانها در اصل‌خراب بوده یا به تازگی اینطور شده است؟ آیاچنین کودک‌خردسالی را باید پیش دندانپزشک ببرد یا او را به حال خود بگذارد تا ضایعه‌ای‌که‌ایجاد شده بیشتر پیشرفت‌نماید .

غذای بیشتر،دندانهای‌بدتر

اصطلاحاتی ازقبیل سیاه شدن دندان ، سوراخ شدن ، خراب شدن ، کرم خوردگی و امثال آن به گوش همه آشنا است. این بیماری که سختی سطح دندان را ازبین میبرد و بالاخره سبب درد و ناراحتیهای‌مختلف میشود اصطلاحا «پوسیدگی دندان» نامیده میشود .

علت اصلی پوسیدگی دندان هنوز بطور کامل شناخته نشده است ولی دانشمندانی که دراین زمینه تحقیق کرده‌اند معتقدندکه میکربها وقندوشیرینی ازمهمترین عوامل ایجاد کننده پوسیدگی دندانی هستند . هراندازه‌جنس دندان‌سخت‌و خوب باشد وقتی آنرا در محیط میکربی ودارای قند و شکر قرار دهند به‌تدریج سطح آن نرم می شود ودندان سوراخ و خراب میشود .

دندانهای شیری کودکان در زمان‌بارداری مادرتشکیل میشود و دندانهای دائمی آنها از زمان تولد تا ۷ـ۸ سالگی به تدریج آهکی میگردد ، بنظر میرسد که‌غذای معمولی مادر و کودک درایق‌دو دوره‌برای‌تشکیل‌دندانها کافی باشدزیرا مطابق تحقیقاتی که انجام گرفته میزان پوسیدگی وخرابی دندانها در کشور هایی که غذای بیشتری مصرف میکنند حتی گاهی‌زیادتر از کشورهایی است‌که‌غذای کمتری در دسترس دارند .

از وقتی که کودک دندان بیرون می‌آورد با ید با آب یا پنبه‌ای که با آب خیس شده باشد دهان او را پاک کرد *. بهترین موقع برای پاک کردن دهان و دندان شبها قبل از خوابیدن‌است. وقتی دهان در موقع خواب بسته و بی‌حرکت میماند میکربها فرصت کافی دارند که زیاد شوند درحالیکه درروزبه علت باز و بسته شدن دهان و شستشوی دندانها در جریان بزاق و همچنین خوردن غذا های سخت که دندانها را پاک میکند هجوم میکرب ها و مواد حاصله از آنها کمتر خواهد بود .

در مورد «پوسیدگی دندان» متاسفانه وقتی مادر یا پدر ازآن خبردار می شوند که دندان کودك درد گرفته یا چرك کرده است . گاهی کودکی نمی‌تواند گوشت یا غذای سخت‌رابراحتی بجود . از غذایی که مختصری سرد یاگرم است پرهیز می‌کند. وقتی دندان های کودك‌بابرخورد باغذا درد می گیرد مجبور می شود غذا را نجویده ببلعد یا آنکه اصلا از خوردن آن‌غذا صرفنظر می کند . درچنین‌حالتی است که‌معمولا کودکان‌بخوردن مواد شیرین ونرم و آشامیدنی های شیرین علاقمند میشوند و در نتیجه دندانهایی که‌مختصری خراب شده بود باز هم خراب‌تر میشود

فنجان بجای بطری شیر

بسیاری از مادران جوان با شیشه شیر کودك خود را بزرك می کنند . یك مادر جوان باید بداند که چه موقع باید کودك را از شیر بگیرد . اگر بعد از یکسالگی که‌چند دندان‌دردهان کودك ظاهر شده است باز هم کودك از شیشه شیر می‌خورد و همانطور بخواب می رود شیری که برروی دندانها باقی می ماند بوسیله میکربهای دهان تجزیه میشود و موادی ایجاد می گردد که دندانها را از زیر سوراخ می کنند . کودکی که به‌سن یکسالگی رسیده است‌باید،علاوه برشیر از غذا های دیگر هم استفاده کند . نباید هر موقع که کودك گریه کردشیشه‌شیر را به دهانش برد . مخصوصا اگر کودکی نیمه های شب از خواب بیدار شود نباید برای ساکت کردن او از شیشه‌شیر استفاده نمود شیری که برروی دندانها می ماند و می ماندیکی از علل خرابی دندان ها شناخته شده است .

توصیه‌ای که مابه مادران‌جوان می کنیم این‌استکه‌در حوالی یکسالگی کودك را از شیشه بگیرند و او را به خوردن‌شیراز فنجان عادت دهند . وقتی کودکی با فنجان شیر می خورد مادر فرصت پیدا می‌کند که قبل از بخواب رفتن فرزندش دندان‌های او را پاك کند در حالی که اگر کودك باشیشه بخواب رودچنین فرصتی پیش نمی آید . ضمنا کودکانی که از شیشه شیر می خورند چنان به آن عادت می کنند که از خوردن‌غذا های‌لازم دیگر روی برمی گردانند و در نتیجه از بعضی مواد لازم که‌بعد از یکسالگی باید به بدن کودك برسد محروم خواهند شد .

گاهی کودکانی دیده‌می‌شوند که تاسه و چهار وحتی تاشش سالگی شبها بابطری می‌خوابند. اگر به دندانهای این کودکان نگاه کنید می بینید که تمام دندانها سیاه و خراب‌شده‌است. اغلب آنها گرفتار درد های شدید دندان و آبسه و چرك دندان هستند . در اینجا بایدبه مادران جوان هشدار دهیم که هرچه کودك بزرگترشود گرفتن شیشه از او مشکل‌تر است . هیچوقت نباید یکدفعه ودرعرض یکی‌دو شب کودك را از شیشه گرفت . مادر باید متوجه احساسات وروحیه فرزند خود باشد . معمولا اگر کودکان متوجه اصرار مادر بشوندبیشتر مقاومت می کنند بنابر این توصیه می‌کنیم که شب های‌اول مقداری ازشیر شیشه رادرفنجان بریزید و پیش کودك بگذارید ممکن است برای یکی دوبار کودك شیر فنجان را بریزد ویا آنکه از خوردن شیر در فنجان خودداری کند . در این مرحله مادر باید کاملا بی اعتنا باشد وبهیچوجه اصرار نکند . بعد ازیکی دو هفته خودبخود کودك عادت خواهد کرد . نکته‌دیگری که باید متذکر شویم‌این‌استکه هیچوقت شکر به شیشه شیر اضافه نکنید و اگر قبلا این کار را می کردید سعی کنید به تدریج و در مدت یکی دو هفته مقدار آن راکم کنید تا بکلی حذف شود . اگربه شیشه شیر شکر هم اضافه‌شودخرابی دندانها چندین برابرخواهدشد.

کت جالبی از کاریتا طراح فرانسوی:

این کت گشاد ، با یقه‌ای‌که‌چین‌های‌متعدد آن مثل کلبرگ روی هم قرار می گیرد ، مدل جدیدی است که برای خانمهای لاغر و ظریف مناسب است.

یك نامه به روزنامه

زن من، یک بوتیمار است!

آقائی از خوانندگان ما در نامه‌اش توصیفی از همسر بوتیمار صفت (بوتیمار مرغی است‌نشانه غمخواران‌خود)بدست میدهد : او می نویسد «همسر ۳۲ ساله‌ام حدود ۴ـ۳ سال‌است که کیف و میز توالت و کمد و همه اتاقهای خانه را به داروخانه تبدیل کرده است . او دائم‌ازدل درد سردرد ، وانواع درد های مجهول می نالد در این سالها نیمی از درآمد خود رابه‌دکترها داده‌ام ، اما آنها معتقدندهمسرم هیچ بیماری و ناراحتی‌ندارد . ولی همسرم می گوید ، دکترها درد مرا نمی دانند ، هر دو سه هفته یکبار پزشك خود راعوض می کند. اویك‌نفس ناله‌می‌کند، بزمین و زمان بد میگوید وفقط برای خودش غمخواری می کند و مثل نقل و نبات قرص‌وشربت میخورد و دو کودکم بکلی‌تعادل روانی خود را از دست داده‌اند و من خود وضع غم‌انگیزی‌پیدا کرده‌ام .. »

در پاسخ این آقا بایدبنویسم خانم شما مورد استثنائی نیست مشتری اغلب روانشناسان همین خانمها هستند آنها در بازگو کردن مشکلات و غمهائی که به‌واقع وجود ندارد نوعی لذت غیر طبیعی می‌برند .اگرچه کمی حیرت‌آور است اما این دسته زنها به بیماری پناه می برند تا هرچه بیشتر خود را از زیربار مسئولیت ها و فشار های زندگی که بطور عادی وجود دارند برهانند

بیماری خیالی یا پناه‌به‌بیماری، واکنشی است که دستگاه‌روانی ما برای رهائی از چنك‌فشارعقده ها و فشار های روحی ناخود آگاهانه برمیگزیند .

علت‌یابی بیماری

روانشناسی درباره علت این واکنش می گوید : «در میان علتهای مختلفی که برای‌بیماری های خیالی تاکنون تشخیص داده‌اند بیش‌ازهمه «عقده‌حقارت» نقش موثر دارد ، کسی که خود را حقیر و ناخواستنی و بی مایه احساس می‌کند ، ممکن است ـناآگاهانه ـ برای این که بهانه و مجوزی در برابرنارسائی ها وکم داشت های خود بدست آورد، خود را بیمار پندارد و بیماری را علت اساسی ناتوانی، تنبلی و نقص های‌خود بشناسد و معرفی کند . احساس ناایمنی و غرور جریحه‌دار شده و در نتیجه میل به انتقام در این بیماران بسیار دیده می شود ، اما میدانیم عده‌ای هم بدون این که واقعا خود را بیمار بینگارند اغلب بصورت یك ژست وبرای خودشیرینی وجلب‌توجه تظاهر به بیماری می کنند و حتی‌گاهی هم امتیاز هائی بدست می‌آورند.

بدون تردید یا بالا رفتن سطح دانش وبینش ، انتظار وتوقع‌ما از زندگی بالا رفته است ولاجرم بانا کامیهای بیشتری هم روبرو شده‌ایم . زندگی در شهر های بزرك ، احساس تنهائی وحشتناك گرایش به دلخوشیهای آنی و کاذب ،سروصداوبسیاری‌عوامل دیگر به واقع می توانند در هر

بقیه در صفحه ۳۴

گروه‌فرهنگی خوارزمی
شماره۴
مدرسه راهنمائی تحصیلی مستقل فرگام ثبت نام میکند .
نشانی : اول خیابان بهار ـ کوچه سمنان
تلفن : ۷۵۲۹۴۷ ۱ـ۲ آـ۹۱۱۸۴

تغییر محل
شرکت گریفین (سهامی‌خاص)
از محل سابق خود به خیابان میردامادساختمان شورولت ایران انتقال یافت
تلفن ۷۷۶۲۰۰
صندوق پستی ۱۲ر۱۴۵۳ تهران

جیپ شهباز جدید شش سیلندر
جیپ شهباز جدیدشش سیلندر دو دیفر نسبال بامزایائی
جون موتور قوی تر وشاسی و بدنه بزرك تروکلاج
قوی تر و سیم‌کشی بادوام‌تر واکسل ولوله اگزوز
و باك بنزین جدید که‌برای‌عبور ازجاده
های‌هموار وناهموار و برف و یخبندان
و شن و ماسه یك وسیله
نقلیه ایده آل است.

آگهی برای اطلاع داوطلبان شغل هنرآموزی در وزارت آموزش وپرورش
در تعقیب آگهی استخدام هنرآموز طبقه ٤ برای موسسات فنی وحرفه‌ای باطلاع داوطلبان می رساند .
دارندگان مدرك تحصیلی فوق دیپلم از انستیتوهای تکنولژی در رشته های برق ، الکترونیك ، مکانیك ، راه وساختمان تهویه و تبرید ، در صورتی که دارای دیپلم از هنرستانها باشند می توانند تقاضای خود را طبق آگهی قبلی بدفتر آموزش صنعتی ارسال دارند و درخواست کسانی که فاقد دیپلم هنرستان باشند پذیرفته نخواهد شد ضمنا داوطلبان باید دارای کارت پایان خدمت زیرپرچم ویابرك معافیت دائم باشند .
م الف ۱۱۱٦۵
وزارت آموزش و پرورش

آگهی مناقصه شماره ۱۲۰۱ر۵۳
راه‌آهن دولتی ایران چهار قلم لوازم مختلف از قبیل اجاق گاز . مخزن گاز . بخاری نفت‌سوز مورد نیاز را برطبق مقادیر و مشخصات و شرایط مربوطه از طریق‌مناقصه تحویل تهران انبار مرکزی ج ریلگذاری خریداری مینماید .
داوطلبان شرکت در مناقصه میتوانند در ساعت اداری جهت دریافت اسناد مناقصه باداره کل کارپردازی مراجعه فرمایند شرکت‌کنندگان درمناقصه‌بایدمبلغ ۳۵۰۰۰ ریال بعنوان سپرده شرکت در مناقصه به حساب ۱۰۹۵ راه‌آهن نزد بانک مرکزی ایران پرداخت نموده و فیش آن یا معادل همان مبلغ ضمانت‌نامه بانکی صادر یکی از بانکهای مجاز ایران که لااقل یکماه اعتبار داشته باشدبضمیمه پیشنهادخود تا ساعت ۹ صبح روز ۲۷ر۷ر۵۳ درصندوق‌پیشنهادهاواقع درادارهکل‌کارپردازی بیاندازند . پیشنهاد های واصله ساعت ده روز مزبور باز و قرائت خواهد شد . حضور پیشنهاد دهندگان یا نمایندگان مجاز آنها در جلسه مناقصه آزاد است و راه‌آهن در رد و یا قبول هریک یا تمام پیشنهادها مادامیکه قرارداد مبادله نشده است جزا و کلا مختار میباشد به پیشنهاد فاقد سپرده و مشروط و مبهم و پیشنهادی که بعد از موعد مقرر برسد ترتیب اثر داده نخواهد شد سپرده برنده اول و نفر دوم مناقصه نگهداری و در صورت استنکاف از انجام معامله بدون‌تشریفات بنفع راه‌آهن ضبط خواهد شد . مالیات متعلقه و هرگونه عوارض دیگر بعهده برنده مناقصه میباشد . راه‌آهن میتواند تا صدی بیست و پنج از میزان معامله کسر یا اضافه نماید .
م الف ۱۰۳۸۸
راه‌آهن دولتی ایران
آ ـ ۸۹۹۱۱

آگهی استخدام
نیروی‌هوائی شاهنشاهی تعدادی راننده پایه یکم را بطورموقت استخدام مینماید، داوطلبان واجدشرایط که در تخصص خود مهارت دارند میتوانند از تاریخ ۱۰ر٦ر۵۳ روز های زوج باستثناء روزهای تعطیل از ساعت ۸ الی ۱۰ با در دست داشتن مدارك مربوطه‌جهت ثبت‌نام و آزمایشهای لازم به کارگزینی فرماندهی پشتیبانی مرکز واقع در خیابان فرح‌آباد ژاله مراجعه نمایند .

شرائط استخدام
۱ـ تابعیت دولت شاهنشاهی ایران
۲ـ دارا بودن صحت مزاج طبق گواهی بهداری نیروی هوائی
۳ـ حداکثر سن ۳۵ سال
٤ـ حداقل سواد خواندن و نوشتن

مزایا :
۱ـ حقوق ماهیانه ۸۵۰۰ ریال
۲ـ رانندگانی که روی خودروهای مهندسی (خودروسنگین) گمارده شوند ماهانه ۲۵۰۰ ریال فوق‌العاده تخصصی (دشواری کار) استفاده مینمایند .
۳ـ رانندگان خودروهای سرویس ضمن اینکه مبلغ ۱۵۰۰ ریال فوق‌العاده در تخصص (دشواری کار) استفاده مینمایند ضمنا روزانه ۲ ساعت فوق‌العاده بر مبنای حقوق دریافتی استفاده خواهند نمود .

مدارك موردنیاز
۱ـ عین شناسنامه عکس‌دار با ۲برك فتوکپی آن
۲ـ عین‌برك خاتمه‌خدمت‌یا معافیت‌دائم‌و ۲برك‌فتوکپی‌آن
۳ـ عین گواهینامه تحصیلی با ۲ برك فتوکپی آن
٤ـ ٦ قطعه عکس ٤ × ٦

۱ـ۹۰۵۲۰
نیروی هوائی شاهنشاهی

مشتهای پولادین فرود می‌آیند !
دیوارها فرو میریزند ، قهرمانان بخاك میافتند ، کاراته بازان معجزه می‌آفرینند وحادثه ها پشت سرهم‌تماشاگر را در التهابی نفس‌گیر فرومیبرد...
ازصبح چهارشنبه درگروه سینمائی
رویال-سانترال-متروپل

برنامه‌اول

یکشنبه
۱۹ـ۰۰ چهره ایران
۱۹ـ۳۰ خانواده دیویس
۲۰ـ۰۰ موسیقی ایرانی
۲۰ـ۳۰ اخبار
۲۱ـ۰۰ مردم وبرنامه پنجم
۲۱ـ۳۰ ایرون‌ساید
۲۲ـ۲۰ اندیشه‌های روبرو
۲۳ـ۰۰ آقای‌شهردار
۲۳ـ۵۰ بیست‌وچهار ساعت

قسمت اول برنامه دوشنبه
۰۸ـ۳۰ موسیقی و تصویرترانه
۰۹ـ۰۰ بسکتبال
۱۰ـ۰۰ شنا
۱۰ـ٤۵ بسکتبال یا والیبال (هرکدام کمجالبقر باشد)
۲ـ۰۰ شنا + شیرجه + واترپولو
۱۳ـ۰۰ وکلای جوان
۱٤ـ۰۰ اخبار
۱٤ـ۳۰ تنیس + (جالبترین مسابقه‌ای که صبح پخش نشده‌است)
۱٦ـ۰۰ شنا

برنامه‌دوم

یکشنبه
۱۹ـ۳۰ موسیقی و تصویر
۲۰ـ۰۰ اتاق اخبار
۲۰ـ۰۵ مجموعه فیلمهای جغرافیائی ملی
۲۰ـ۵۵ واریته
۲۱ـ۰۰ مرزهای دانش
۲۱ـ۳۰ اخبار از برنامه دوم
۲۲ـ۰۰ تسخیرناپذیران
۲۲ـ۵۰ موسیقی کلاسیک

تلویزیون آموزشی

یکشنبه ـ کانال ۱۱
۱۵ـ۳۰ آهنگها و چشم‌اندازها
۱۵ـ۵۵ اعلام برنامه
۱٦ـ۰۰ زبان فرانسه
۱٦ـ۱۵ شیمی برای همه
۱٦ـ۳۵ گریدد انگلیس
۱٦ـ۵۰ مروری در علوم دوم راهنمائی
۱۷ـ۱۰ فیلم آموزشی
۱۷ـ۲۵ مروری در ریاضی دوم راهنمائی
۱۷ـ٤۵ فیلم آموزشی

دوشنبه ـ کانال۷و۱۱
۱۵ـ۰۰ فیلم مستند
۱۵ـ۳۰ علوم
۱٦ـ۰۰ انگلیسی

تلویزیون امریکا

یکشنبه
۱٦ـ۰۰ خیابان مسامی
۱۷ـ۰۰ سرزمین جادوئی آلاکازام
۱۷ـ۳۰ دنیای دیگر
۱۸ـ۰۰ اخبار
۱۸ـ۳۰ بعدا اعلام میشود.
۱۹ـ۰۰ سنجاقها و سوزنها
۱۹ـ۳۰ برنامه سانی وشر
۲۰ـ۳۰ تعقیب
۲۱ـ۳۰ ماد
۲۲ـ۰۰ مشروح اخبار
۲۲ـ۱۵ شرلوکهولمز
۲۲ـ۳۰ شو امشب

ستاره بخت شما

فروردین ـ ازیکی‌ازنزدیکان رنجیده‌اید که با دخالت یک آشنا این رنجش از میان میرود .
اردیبهشت ـ در اواخر هفته بیک مسافرت کوتاه می‌روید.
خرداد ـ از تغییر و تحولی که پدید آمده خوشحال و خشنود میشوید .
تیر ـ زندگی شما در کانون خانواده باآرامش‌بیشتری توام میگردد .
مرداد ـ باشخصیت‌تازه‌ای‌آشنا می شوید که توجه شما را جلب می‌کند .
شهریور ـ رفتارشمابااطرافیان منطقی بنظر نمیرسد.
مهر ـ یکنفر به جمع خانواده شما اضافه میشود.
آبان ـ تغییری در کارتان رخ میدهد که قلبا خشنود می‌شوید .
آذر ـ در مورد کاری که‌بشما محول شده دقت‌بیشتری بخرج دهید.
دی ـ آرامشی را که انتظار دارید بتدریج درزندگیتان پدید می‌آید.
بهمن ـ تحت‌تاثیر یک مسئله عاطفی قرار میگیرید.
اسفند ـ دوست و مصاحبی پیدا میکنید که درزندگی وآینده‌شما نقشی‌خواهد داشت .

ازفرداصبح در
سینماادئون
انتونیو ساباتو
ماریزا هل
فیلیپ لروی
در فیلم سینماسکوپ و رنگی
مبارزه قدرتها

کاشی سندی
کاشی سندی
پیشرو صنعت سرامیک ایران

کتاب

پرتیراژترین کتابها و پرجایزه‌ترین انتشارات

در اینجا ۴۰۰ هزار جلد کتاب، خاک میخورد!

★ برای یک کتاب، یک میلیون ریال حق‌التالیف پرداخته شده است

★ یک فرهنگنامه ۱۰ جلدی از سوی دانشگاه منتشر می‌شود.

دکتر بهرام فروهشی

با دکتر بهرام فروهشی استاد دانشگاه و مدیرعامل و رئیس هیئت مدیره موسسه انتشارات دانشگاه تهران درباره انتشارات این دانشگاه گفتگو کردیم گزارشی که میخوانید براساس این گفتگو تنظیم شده است.

یک دوره کامل از انتشارات دانشگاه تهران یک کتابخانه بیست هزار تومانی را تشکیل می دهد البته تهیه تمامی انتشارات دانشگاه تهران مشکل است چون بسیاری از آنها نایاب شده است.

در چاپخانه‌ی دانشگاه تهران سه گروه کتاب چاپ میشود کتاب های شماره‌دار که آرم دانشگاه را بر روی جلد دارند و تاکنون ۱۸۰۰ جلد در ۱۵۰۰ عنوان از این کتاب ها انتشار یافته.

گروه دوم کتاب هائی است که برای دانشکده ها یا موسسات دانشگاه تهران چاپ میشود از این قبیل است کتاب های مربوط به کتاب شناسی و فهرست های کتابخانه های دانشگاه مجلات دانشکده ها لغتنامه های دهخدا و بالاخره گروه سوم کتاب هائی است که برای ناشران و موسسات خارج از دانشگاه چاپ میشود در رویهم چاپخانه‌ی دانشگاه یکی از فعال ترین چاپخانه های کشور است و روزی یک کتاب یا یک مجله و نشریه بچاپ میرساند.

موسسه انتشارات دانشگاه در سال ۱۳۲۴ تاسیس شد و در سال ۱۳۲۵ فقط ده عنوان کتاب منتشر کرد اما سال بسال بر شمار انتشارات آن افزوده شد البته در بعضی سال ها نیز شمار عنوانهای نشر شده کاهش یافت. فی‌المثل در سال ۱۳۵۰ سی و هشت عنوان در سال ۱۳۵۱ چهل و چهار عنوان در سال ۱۳۵۲ نود و شش عنوان و در سال ۱۳۵۳ یکصدو دو عنوان کتاب منتشر کرد.

بیشتر انتشارات دانشگاه تهران کتاب های ترجمه شده است و خصوصا در دو سه سال اخیر بالغ بر ۷۰ درصد انتشارات دانشگاه را اینگونه کتب تشکیل می‌دهد فعلا اکثریت مولفان و مترجمان انتشارات دانشگاه را استادان جوان و تحصیلکرده های دانشگاه‌های خارج از کشور تشکیل می‌دهند و اساتید سالمند سهم کمتری دارند.

بطور تقریب نیمی از انتشارات دانشگاه متون درسی دانشگاهی است.

حق‌التالیف

حق‌التالیف مترجمان و مولفان و مصنفان از قرار صفحه‌ای سی تا چهل تومان پرداخت می شود و در چاپهای بعدی نیز حقوقی به مولفان تعلق میگیرد که در صورت تعدد چاپ این حقوق بالاتر میرود یعنی بابت چاپ دوم تقریبا ۳۵ درصد حق‌التالیف نخستین به مولف پرداخت میشود.

اما اگر کتاب به چاپ چهارم و پنجم رسید نزدیک به شصت درصد از حق‌التالیف اولیه به مولف پرداخت میشود.

علاوه بر حق‌التالیف انتشارات دانشگاه چهل نسخه چاپی از کتاب مولف را بطور رایگان در اختیار او میگذارد. گرانترین حق‌التالیفی که دانشگاه پرداخته نزدیک به یک میلیون ریال بوده است.

موضوع کتابها

در سال های قبل از ۴۰ تعداد کتاب های ادبی و هنری نسبت به تعداد کتاب های علمی زیاد بود اما در چند ساله اخیر نزدیک به ۷۵ درصد انتشارات دانشگاه را کتاب های علمی تشکیل می دهد و کتب ادبی و هنری در اقلیت قرار گرفته است از میان کتابهای علمی نیز کتب مربوط به علوم اقتصادی بیشتر مورد توجه بوده است.

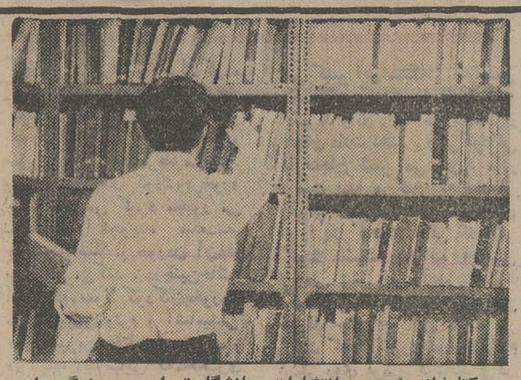

در هر کتابخانه عمومی، انتشارات دانشگاه تهران سهم بزرگی دارد. انتشارات دانشگاه متنوع و بیشتر شامل کتابهای مرجع است.

دانشگاه ضرر میکند

انتشارات دانشگاه همیشه ضرر میدهد: این بدان دلیل است که قیمت تمام‌شده‌ی کتاب باضافه ده یا سی درصد قیمت روی جلد کتاب‌های انتشارات دانشگاه است و در بسیاری از موارد حق‌التالیف نیز در تعیین قیمت تمام شده به حساب نمی‌آید.

انتشارات دانشگاه کتابهایش را باساس درصد تخفیف ناشر از ۲۵٪ تخفیف به دانشجویان دانشگاه تهران و شرکتهای توزیع دانشجویی کشور و خود دانشگاهها میفروشد و برای کتابهای درسی بنجا درصد به دانشجوی خریدار تخفیف میدهد بهرحال موسسه انتشارات دانشگاه ضرر مادی را برای نفع معنوی همواره می‌پذیرد.

پرتیراژترین کتابها

پرتیراژترین کتابهای انتشارات دانشگاه همین امسال انتشار یافت در عرض چند ماه دوازده هزار نسخه از کتاب مارکس و مارکسیسم اثر «آندره پیتر» و ده هزار نسخه از کتاب «جامعه جدید» میلوان ـ جیلاس بفروش رفت.

ناشر برنده

تاکنون دوازده عنوان از کتاب های انتشارات دانشگاه تهران، جوایز سلطنتی بهترین کتاب را بخود اختصاص داده‌اند. موسسه‌ی انتشاراتی دیگری را سراغ نداریم که از این نظر با انتشارات دانشگاه تهران همطراز باشد.

مجموعه ها

انتشارات دانشگاه تهران اخیرا نشر مجموعه‌هائی را آغاز کرده است از این مجموعه‌ها مجموعه ایرانشناسی، مجموعه‌ی سفرنامه‌های مربوط به ایران مجموعه‌ی شناخت لهجه‌های ایرانی مجموعه‌ی مقالات دانشمندان خارجی درباره ایران که بزبانهای اصلی برای نشر در جهان چاپ میشود مجموعه‌ی خلاصه‌ی آثار دانشمندان که فعلا بیست جلد از این مجموعه در زیر چاپ است و مجموعه‌های دیگر ...

ترجمه کتابهای تازه تالیف

انتشارات دانشگاه اخیرا ترتیبی داده است که کتابهای مهم علمی خارجی بکمک مترجمان متعدد پس از دو سه ماه یعنی قبل از آنکه مندرجات آن کهنه شود بزبان فارسی درآید.

انتشارات دانشگاه تصمیم دارد براساس مندرجات لغتنامه‌ی دهخدا فرهنگی دمجلدی که کلیه لغات موجود در زبان فارسی را دربر داشته باشد فراهم آورده انتشار دهد و ازهم‌اکنون مقدمات این کار آغاز شده‌است.

کتابهای غیر فارسی

ازمیان یکهزار و هشتصد جلد کتاب نشرشده توسط انتشارات دانشگاه تقریبا ۲۲ جلد به زبان عربی و ۲۰ جلد بزبانهای اروپائی است.

چند نکته

بعضی از مولفان حق‌التالیف خود را به موسسه انتشارات دانشگاه می‌بخشند تا از آن در توسعه‌ی تاسیسات و ماشین‌آلات خود استفاده کند.

حدود ۱۵۰ جلد از هریک از کتابهای شماره‌دار انتشارات دانشگاه، بطور رایگان دراختیار مولف و کتابخانه‌های دانشگاه قرار میگیرد که این خود برمیزان زیان موسسه انتشارات دانشگاه می‌افزاید.

برویهم، دانشگاه تهران نزدیک به پانصد میلیون ریال خرج انتشار کتابهای خود کرده است. نسخ متعدد بعضی از کتابهای انتشارات دانشگاه تهران، بعلت فوت مولف، در انبار مانده است.

از بعضی از این کتب هزار نسخه موجود است و برویهم، در انبار دانشگاه تقریبا چهارصد هزار جلد کتاب بفروش نرفته خاک میخورد ـ ارزش این کتابها از چهار میلیون تومان هم بیشتر است.

از دیروز تا امروز

چهل سال قبل در همین روز

هیئت نمایندگی ایران عازم لنین‌گراد شد

از راست به چپ آقایان عباس مسعودی مدیر روزنامه اطلاعات، مسعود معاضد، طاهرزاده بهزاد، دکتر صدیق، علی‌اصغر حکمت، دکتر علی اکبر سیاسی و لطفعلی صورتگر اعضای هیئت نمایندگی ایران که از طهران عازم لنین‌گراد شدند.

هیئت نمایندگی اعزامی ایران در کنگره و نمایشگاه بین‌المللی صنایع در لنین‌گراد قبل از ظهر دیروز بریاست آقای حکمت وزیر معارف از راه مخصوص «جاده چالوس» به لنین‌گراد عزیمت کردند. در این کنگره علاوه از رجال و فضلا که حضور خواهند داشت متجاوز از یکصد نفر شرق شناسان و محققین اروپائی و امریکائی که در آثار باستان و صنایع نفیسه ایران شناسائی کامل داشته و صاحب اجتهاد در آثار تاریخی و صنایع ظریفه ایران میباشند شرکت خواهند داشت. از طرف دیگر در نمایشگاه صنایع ایران که در جنب کنگره مذکور مراسم افتتاح آن به عمل خواهد آمد برجسته‌ترین نمونه های صنعتی ایران از قدیمترین ادوار تاریخی تازمان معاصر بمعرض نمایش گذاشته خواهد شد.

حریق در هتل دوفرانس

ساعت چهار بعد از ظهر دیروز که باد شدیدی نیز می وزید در حیاط کوچک هتل دوفرانس واقع در انتهای خیابان فردوسی مقابل سفارت انگلیس حریقی روی داده بود که از طرف اداره هتل فورا به مالک هتل و اداره اطفائیه اطلاع داده میشود. مامورین اطفائیه بسرعت زیاد خود را به محل حریق رسانیده مشغول اطفاء حریق میشوند و پس از سه ربع ساعت آتش کاملا خاموش و حریق برطرف میشود. علت حریق ته سیگاری بوده که یکی از مسافرین روی پوشال هاو تیر هائی که برای ساختمان و بنائی تهیه شده بود انداخته و در اثر آن آتش کلیه تیرهای بنائی راسوزانده و نیز مقداری آجر سیمان که برای ساختمان تهیه شده بود ترکیده و بادشدیدی هم که آن موقع می‌وزید عمل اطفاء را دشوار می‌کرد ولیکن با جدیت زیاد در سه ربع ساعت موفق به اطفاء حریق میشوند.

باد شدید

سه ساعت بعد از ظهر دیروز باد شدیدی از طرف شمال وزیده و تا ساعت چهار و نیم ادامه داشت. باد مزبور در کلیه نقاط شمیرانات و همچنین در شهر و اطراف کاملا با گرد و خاک توام بوده و در اثر باریدن چند قطره باران که در بعضی نقاط شمیرانات بارید باد تخفیف پیدا کرد و در ساعت ۵ بعد از ظهر کاملا برطرف گردید

محصول نفت جنوب

مقدار نفتی که در ماه ژوئیه سال ۱۹۳۵ بوسیله شرکت نفت ایران و انگلیس از چاه های نفت جنوب استخراج شده بالغ بر ۶۰۷۰۰۰ تون بوده است و بنابراین مجموع محصول نفت هفت ماهه اول ۱۹۳۵ بالغ بر ۴٫۲۰۶٫۰۰۰ تون گردیده است

صدور نقره قلمزده

چون صدور فلز نقره از ایران به خارجه ممنوع و صادر کننده آن شدیدا مجازات می شود و چون صنعت قلمزنی صنایع نقره که در ایران ساخته میشود در خارجه اهمیت فوق‌العاده دارد لذا برای تشویق صنعت قلمزنی نقره مقرر گردیده که صدور نقره قلمزده و اشیاء ساخته شده از نقره که جنبه صنعتی جالب توجهی داشته باشد فقط از گمرک طهران اجازه صدور آن داده شود و تشخیص ظرافت صنعتی و صلاحیت و قابلیت صدور این قبیل صنایع قلمزده نقره به عهده کمیسیونی است که در اداره گمرک طهران تشکیل گردیده است.

دبیرستان کوکبیه سعادت

همه روزه قبل از ظهر برای ثبت اسامی داوطلبان کلاس های ابتدائی و سیکل اول و دوم متوسطه مفتوح است ادرس شاهپور، خیابان ارامنه. «نقل از اطلاعات ۱۰ شهریور ۱۳۱۴»

آگهی ثبت نام دانشجویان دانشسرای عالی سپاه دانش در سال تحصیلی ۵۴-۱۳۵۳

باطلاع کلیه دانشجویان دانشکده علوم تربیتی و موسسه عمران روستائی دانشسرای عالی سپاه دانش میرساند ثبت نام آنان در نیمسال اول سال تحصیلی ۵۴ـ۱۳۵۳ بشرح زیر می‌باشد.

پذیرفته شدگان سال اول دوره لیسانس علوم تربیتی روز ۵ شنبه چهاردهم شهریور ماه

سال دوم دوره لیسانس علوم تربیتی یکشنبه هفدهم شهریورماه

سال سوم دوره لیسانس علوم تربیتی (دانشجویان فعلی و پذیرفته شدگان فوق دیپلم) روز دوشنبه هیجدهم شهریورماه.

سال چهارم دوره لیسانس علوم تربیتی روز سه شنبه نوزدهم شهریور ماه

سال دوم و نیمسال آخر دوره فوق دیپلم موسسه عمران روستائی روز شنبه شانزدهم شهریور ماه.

توضیح اینکه دانشجویان هر سال بایستی فقط درروزهای مقرر فوق‌الذکر برای ثبت نام مراجعه نمایند و ضمنا اردوی استادان و دانشجویان و کارمندان دانشسرای عالی سپاه دانش درروز چهار شنبه بیستم شهریور ماه در اردوگاه دانشجویان کشور در بابلسر برگذار خواهد شد.

م الف ۱۱۲۹۷

دبیرستان و مدرسه راهنمائی همایون

برای کلاسهای دوم و سوم راهنمائی تحصیلی و شاخه نظری (رشته های ریاضی و ادبی) نظام جدید و رشته‌های کامل بازرگانی و منشیگری و خانه‌داری (طبیعی و ادبی رشته های قبلی) همه روزه صبح و عصر ثبت نام میکند

نشانی ـ میدان ۲۵ شهریور دبیرستان همایون تلفن ۸۲۳۷۰۱

پذیرش دانشجو برای آموزشگاه عالی بهداشت دهان و دندان

آموزشگاه عالی پرستاری بهداشت دهان و دندان وابسته بدانشکده دندان‌پزشکی دانشگاه ملی ایران در سال تحصیلی ۵۴ـ۵۳ تعدادی دانشجوی دختر از طریق مسابقه و مصاحبه با شرایط زیر میپذیرد:

الف ـ دارا بودن دیپلم کامل طبیعی یا ریاضی.

ب ـ مدت تحصیل در این آموزشگاه دو سال است و در پایان این مدت گواهینامه بهداشتکار (فوق دیپلم) داده میشود.

ج ـ دانشجویانیکه در وقت ثبت نام تعهد بسپارند که پس از خاتمه تحصیل در صورت نیاز برای دانشگاه و دستگاه های دولتی یا به معرفی دولت در بخش خصوصی با شرایط استخدامی معمولی هر یک بمدت ۴ سال (دوبرابر دوره تحصیل) خدمت کنند از پرداخت شهریه معاف خواهند بود و بعلاوه در سال دوم تحصیل به آنهائیکه ممتاز باشند کمک هزینه تحصیلی مناسب پرداخت خواهد شد.

د ـ از کسانیکه حاضر به تعهد فوق نباشند شهریه سالانه (۱۵۰۰۰ ریال) اخذ خواهد شد.

داوطلبان باید مدارک خود را بشرح زیر:

۱ـ عین دیپلم کامل متوسطه (طبیعی یا ریاضی) یا گواهی قبولی در امتحانات نهائی سال تحصیلی جاری.

۲ـ رونوشت یا فتوکپی شناسنامه: دوبرگ

۳ـ عکس ۴ × ۶: شش قطعه

۴ـ رسید بانکی بمبلغ ۵۰۰ ریال بابت هزینه شرکت درامتحان که بایستی بحساب شماره ۱۰۰۲ دانشگاه ملی ایران پرداخت شده باشد (در بانک ملی ایران شعبه دانشگاه). تا آخر وقت اداری روز دوشنبه ۵۳٫۶٫۲۵ بدبیرخانه دانشکده دندانپزشکی دانشگاه ملی ایران (واقع در اوین) با پست سفارشی ارسال یا شخصا تسلیم دارند.

از داوطلبان روز شنبه ۳۰ شهریور ماه ساعت ۹ صبح در دانشکده دندان‌پزشکی امتحان بعمل خواهد آمد و نتیجه در دانشکده اعلام میگردد.

به کسانیکه بعللی از شرکت درمسابقه منصرف یا در امتحان موفق نشوند وجه پرداخت شده مسترد نخواهد شد.

دانشگاه ملی ایران

آگهی پذیرش دانشجو برای دوره‌های دکتری دانشکده حقوق و علوم سیاسی

دانشکده حقوق و علوم سیاسی دانشگاه تهران براساس اصول کلی دوره های دکتری غیرگروه پزشکی برای دوره‌های دکتری خود با شرایط زیر دانشجو می‌پذیرد:

الف ـ داشتن مدرک تحصیلی فوق‌لیسانس یا بالاتر از دانشگاههای داخلی و خارجی بقرار زیر:

ـ حداقل مدرک مورد قبول برای ورود بدوره دکتری حقوق خصوصی، فوق‌لیسانس رشته حقوق خصوصی.

ـ حداقل مدرک مورد قبول برای ورود بدوره دکتری علوم جزائی و جرمشناسی، فوق‌لیسانس رشته علوم جزائی.

ـ حداقل مدرک مورد قبول برای ورود بدوره دکتری علوم سیاسی، فوق لیسانس علوم سیاسی و مرکز مطالعات عالی بین‌المللی است.

ب ـ داشتن حداقل میانگین «۳» در دوره های فوق لیسانس یا بالاتر بر طبق موازین دانشگاه تهران.

ج ـ داشتن استعداد و مایه علمی برای تحقیق مستقل به تشخیص گروه پذیرنده

د ـ توفیق در امتحان های زبان بشرح زیر:

ـ برای دکتری حقوق خصوصی: تسلط کامل بزبان فرانسه و آشنائی بزبان عربی برای استفاده از متون فقهی. (درصورت تساوی شرایط، داوطلبی که آشنائی کافی بزبان انگلیسی داشته باشد مرجح خواهد بود).

ـ برای دکتری علوم جزائی و جرمشناسی: تسلط کامل بیکی از زبانهای فرانسه یا انگلیسی و آشنائی بیکی از دو زبان فوق.

ـ برای دکتری علوم سیاسی: تسلط کامل بزبان فرانسه یا انگلیسی.

هـ ـ توفیق در یک اختبار مبنی بر طرح یکی از مسائل مهم و چند جانبی حقوقی یا سیاسی به تناسب رشته مورد نظر در موارد زیر:

در حقوق خصوصی: حقوق مدنی ـ حقوق تجارت ـ آئین دادرسی مدنی.

در علوم جزائی و جرمشناسی: حقوق کیفر عمومی ـ حقوق کیفری اختصاصی ـ آئین دادرسی کیفری. در علوم سیاسی، اندیشه‌های سیاسی قبل وبعد از انقلاب کبیر فرانسه ـ تاریخ دیپلماسی ایران و اروپا حقوق اساسی.

امتحان ورودی زبان در دومرحله انجام می‌پذیرد:

الف ـ امتحان ترجمه و متون (کتبی).

ب ـ امتحان عمومی زبان (شفاهی) توسط هیاتی برای هر کدام از زبانها.

اختیار از کسانی بعمل خواهد آمد که در امتحان زبان اصلی یا حداقل میانگین شفاهی و کتبی «۳»، ودر امتحان زبان دوم قبول شده باشند.

فارغ‌التحصیلان دانشگاههای خارجی باید قبل از نامنویسی برای مسابقه ورودی، اصل مدارک تحصیلی خود را برای بررسی وتطبیق رشته به کمیته پذیرش دانشکده حقوق و علوم سیاسی تسلیم نمایند.

مدارک لازم جهت ثبت نام:

۱ـ فتوکپی برگه فوق لیسانس در رشته مربوطه ۱ برگ

۲ـ گواهی دارابودن معدل «۳» در دوره فوق لیسانس بر طبق موازین دانشگاه ۱ برگ

۳ـ فتوکپی شناسنامه ۱ برگ

۴ـ عکس ۴ × ۳ ۳ قطعه

۵ـ رسید بانکی مبنی بر پرداخت ـ ۱۰۰۰ ریال بحساب شماره ۱۰۸۴ دانشگاه در بانک مرکزی ایران که در کلیه شعب بانک ملی ایران نیز قابل پرداخت است

داوطلبان میتوانند جهت تسلیم مدارک لازم برای نامنویسی از تاریخ شنبه ۱۳۵۳٫۶٫۲۲ تا روز دوشنبه ۵۳٫۶٫۲۵ صبحها از ساعت ۸ الی ۱۲ بدبیرخانه دانشکده حقوق و علوم سیاسی دانشگاه تهران مراجعه نمایند. م الف ۹۴۶۳

دانشگاه تهران

(آگهی ثبت نام دانشجویان و پذیرفته‌شدگان کنکور سراسری سال جاری مدرسه عالی بازرگانی)

نامنویسی کلیه پذیرفته‌شدگان کنکور سراسری سال تحصیلی جاری (تیرماه ۱۳۵۳) و دانشجویان سالهای دوم، سوم و چهارم برطبق برنامه تنظیمی زیر از تاریخ ۱۶ تا ۲۶ شهریور ماه ۱۳۵۳ (صبحها از ساعت ۹ تا ۱۲٫۵ و بعدازظهرها از ساعت ۲ تا ۴) درمحل مدرسه عالی بازرگانی برگزار خواهد شد.

مدارک لازم برای نامنویسی

۱ـ اصل گواهینامه ششم متوسطه و دو نسخه فتوکپی آن برای دیپلمه های سال های قبل و اصل جواز یا کارنامه قبولی که به تائید اداره آموزش و پرورش مربوط رسیده باشد و دو نسخه فتوکپی آن، برای دیپلمه های خرداد ۱۳۵۲

توضیح: کسانی که احتیاج به اصل مدرک قبولی ششم متوسطه خود دارند با تسلیم یک نسخه فتوکپی اضافی، اصل آن را دریافت خواهند کرد.

۲ـ رسید درخواست ۲ برگ تائیدیه دیپلم متوسطه از اداره کل امتحانات وزارت آموزش و پرورش واقع در جاده قدیم شمیران، آموزش و پرورش استان مرکز بعنوان اداره آموزش روزانه مدرسه عالی بازرگانی

۳ـ اصل شناسنامه و هفت نسخه رونوشت آن

۴ـ عکس ۴ × ۶ (که درسال تحصیلی جاری گرفته شده باشد) ۲۴ قطعه

شرایط و مدارک مشمولان وظیفه عمومی

۱ـ ثبت‌نام کسانی که در خرداد ماه ۱۳۵۳ از دبیرستان فارغ‌التحصیل شده‌اند، از لحاظ مشمولیت بلامانع است.

۲ـ ثبت‌نام متولدین سال ۱۳۳۵ و بعداز آن بدون توجه به تاریخ اخذ دیپلم آنها از لحاظ مشمولیت بلامانع است.

۳ـ متولدین سال ۱۳۳۴ و قبل‌از آن که دیپلمه سالهای قبل میباشند برای ثبت‌نام باید نوعی معافیت یا دفترچه آماده بخدمت که تا اول مهرماه ۱۳۵۳ اعتبار داشته باشد بهمراه دوبرگ فتوکپی آن تسلیم نمایند.

۴ـ دوشیزگان و بانوان دیپلمه سالهای ۱۳۵۲ و قبل‌از آن باید هنگام ثبت‌نام از لحاظ مشمولیت وضعشان روشن باشد.

۵ـ دانشجویان انتقالی از سایر موسسات آموزش عالی که در مسابقات ورودی سراسری سال جاری موفق شده‌اند باید در موقع ثبت‌نام موافقت دفتر امور دانشجویان وزارت علوم و آموزش عالی (واقع در خیابان مدیری) را در دست داشته باشند.

تاریخ مراجعه پذیرفته شدگان برای ثبت نام

دانشجویان سال اول روز های ۱۶ و ۱۷ شهریور صبحها از ۹ الی ۱۲٫۵ عصر ها از ۲ تا ۴

تاریخ مراجعه دانشجویان سالهای دوم الی چهارم برای ثبت نام

دانشجویان سال دوم روزهای ۱۹ و ۲۰ شهریور صبح از ۹ الی ۱۲٫۵ عصر از ۲ تا ۴

دانشجویان سال سوم روزهای ۲۳ و ۲۴ شهریور صبح از ۹ الی ۱۲٫۵ عصر از ۲ تا ۴

دانشجویان سال چهارم روزهای ۲۵ و ۲۶ شهریور صبح از ۹ الی ۱۲٫۵ عصر از ۲ تا ۴

یاد آوری مهم

۱ـ کسانیکه بموقع برای نامنویسی مراجعه نکنند پذیرش آنان در این مدرسه عالی موکول به توفیق مجدد در امتحانات ورودی سال بعد خواهد بود.

۲ـ کسانیکه موفق به ثبت‌نام خود در موعد مقرر نشوند باید در ازای هر روز تاخیر مبلغ دویست ریال بابت جریمه دیر کرد به حساب شماره ۲۳۷۸ مدرسه عالی بازرگانی در بانک مرکزی ایران که در تمام شعب بانک ملی ایران قابل پرداخت است واریز شده باشد.

تبصره: مدت تاخیر در هر حال وبهیچوجه نباید از یک هفته تجاوز کند.

۳ـ مشخصات کامل پذیرفته شدگان (نام و نام خانوادگی، شماره شناسنامه، محل صدور و تاریخ تولد) باید بطور خوانا در پشت عکسها نوشته شود.

۴ـ کسانیکه در شناسنامه خود تغییراتی داده‌اند فتوکپی صفحات مربوط به تغییرات شناسنامه را باید تسلیم نمایند.

۵ـ کلاسهای درس این مدرسه از روز اول مهرماه ۱۳۵۳ دائر خواهد بود.

م الف ۱۱۱۵۸ محمدعلی احمدی رئیس مدرسه عالی بازرگانی

آگهی پذیرش دانشجو برای دوره‌های فوق لیسانس دانشکده علوم اجتماعی و تعاون

دانشکده علوم اجتماعی و تعاون دانشگاه تهران بر اساس آئین نامه تحصیلات دوره فوق لیسانس مصوب هفتصد و پنجاهمین جلسه مورخ ۵۳٫۳٫۲۶ و کمیسیون منتخب مورخ ۵۳٫۵٫۶ شورای دانشگاه برای رشته های، جامعه شناسی، انسان شناسی، توسعه و رفاه اجتماعی جمعا ۶۰ نفر دانشجو طبق شرایط زیر می‌پذیرد:

الف ـ شرایط نامنویسی داوطلبان

ـ داشتن درجه لیسانس در یکی از رشته های هماهنگ با رشته های فوق‌الذکر، منظور از هماهنگی آنستکه دانشجو حداقل بیست واحد دروس مربوط به علوم اجتماعی را به تشخیص کمیته پذیرش دانشکده در دوره لیسانس گذرانیده باشد.

ب ـ مدارک لازم برای ثبت‌نام

۱ـ ریز نمرات دوره لیسانس باقید میانگین کل.

۲ـ سه قطعه عکس ۳ × ۴

۳ـ یکبرگ رونوشت شناسنامه

۴ـ فیش بانکی مبنی بر پرداخت مبلغ ۱۰۰۰ ریال حق ثبت نام به حساب شماره ۱۰۸۴ بانک مرکزی یا کلیه شعب بانک ملی ایران.

۵ـ دفترچه پایان خدمت یا معافیت دائم.

۶ـ داوطلبانیکه تحصیلات دوره فوق‌لیسانس آنها پیوسته یا تحصیلات دوره لیسانس باشد بشرط آنکه سن آنها از ۲۸ سال بیشتر نباشد میتوانند ثبت نام نمایند.

۷ـ افسران وظیفه‌ایکه محل خدمت آنها در تهران باشد بشرط موافقت واحد مربوطه میتوانند ثبت نام کنند.

ج ـ مهلت ثبت‌نام

از تاریخ ۱۶ شهریور تا ۲۳ شهریور ۵۳ صبح ها از ۸٫۵ تا ۱۲ درمحل دانشکده علوم اجتماعی و تعاون ثبت‌نام بعمل خواهد آمد.

تاریخ امتحان در دانشکده آگهی خواهد شد.

د ـ شرایط ورود

۱ـ توفیق در امتحان زبان خارجه

۲ـ مصاحبه (از بین قبول شدگان در امتحان زبان پس از مصاحبه افراد لازم انتخاب میشوند).

۳ـ شرایط اختصاصی تحصیل در دوره های فوق‌لیسانس در دانشکده اعلام خواهد شد.

م الف ۹۴۶۷ دانشگاه تهران

ویژه نامهٔ روزنامهٔ اطلاعات

بمناسبت ورود

ورزشکاران جمهوری کره

برای شرکت در

هفتمین دورهٔ بازیهای آسیائی

صفحات ویژه جمهوری کره

پرزیدنت «پارک چونک هی»

مردم کره «خونك‌ملی» رابخاطر رفتار دمکراتیك ، اندیشه های قاطع‌وقدرت تصمیم گیری میستایند
رئیس جمهوری کره برای نیل به هدفهای سیاسی از ارتش کناره‌گیری کرد

بیشتر ساعات فراغت را در کنار همسر وفرزندانش میگذراند و به‌ـ ورزش و معاشرت با دوستان علاقه وافری دارد
رهبری که همیشه به آرمانهای ملی سرزمین خود وفادار است

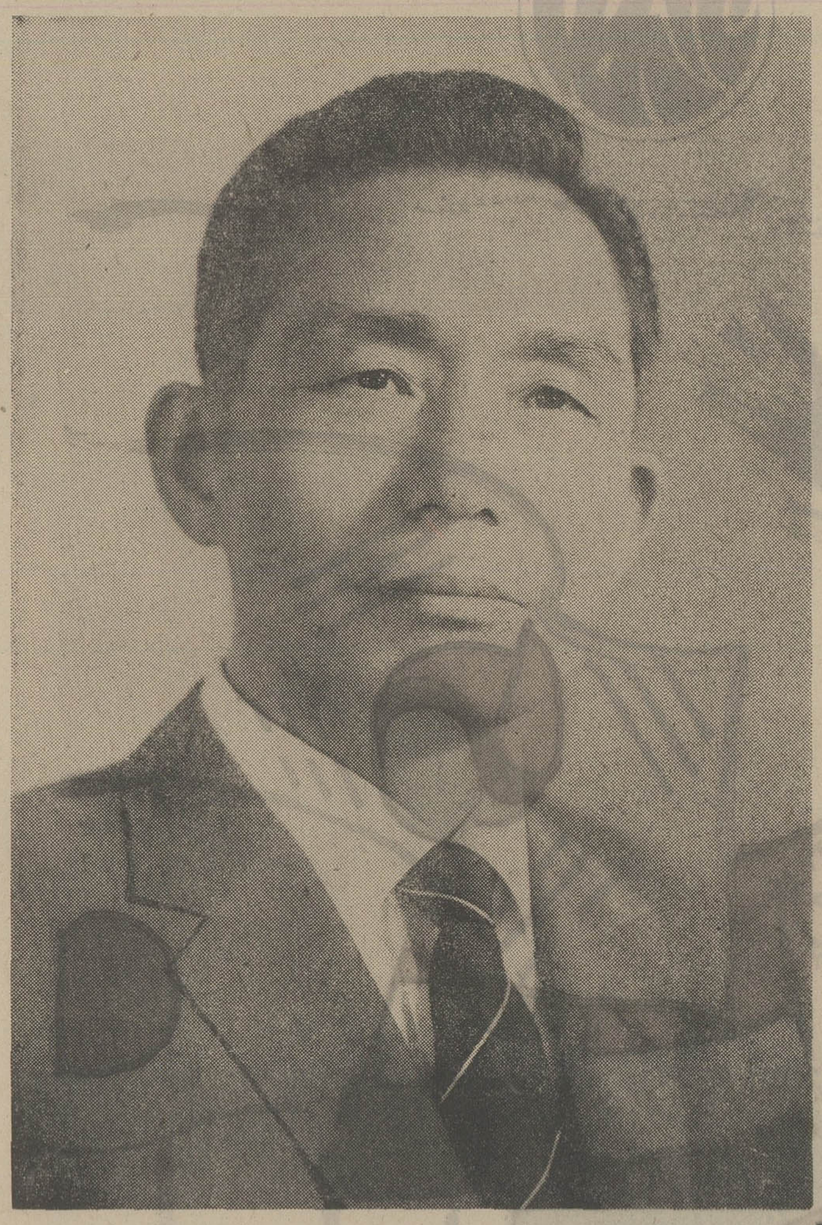

چهره سیاسی و نقش تاریخی پرزیدنت «پارک چونگ‌هی» رئیس جمهور کنونی کره و رهبر ۵۷ ساله این کشور را می توان با خطوط روشنی ترسیم کرد زیرا او از جمله چند شخصیت سیاسی جهان است که تاریخ معاصر در باره او به شیوه‌ای بیغرضانه و آزاد قضاوت‌کرده است و هیچ نقطه ابهامی در دفتر حیات سیاسی و مبارزات ملی او بچشم نمی ـ خورد .

پیوند طبقاتی چونگ‌هی با مردم‌کره و اندیشه های سازنده او در جهت‌بهبود زندگی اقتصادی و صنعتی هموطنانش‌و همچنین فعالیت خستگی ناپذیری‌که رهبر کره برای تحقق آرمان های ملی داشته است نکات برجسته‌ایست که سیمای واقعی رئیس جمهور کره را بهتر می‌ـ شناساند .

پرزیدنت « پارک چونگ‌هی » باتوجه به خواست های بیش از ۳۰ میلیون از هموطنان خود و نیاز هائی که جامعه کره برای‌عبور از مرحله کنونی‌اقتصادی به دوران شکوفندگی اقتصادی و صنایع پیشرفته داشت ـ شایستگی کامل خود را در رهبری بثبوت رسانید و با بینش سیاسی معتدل و جهان نگری دمکراتیک خویش توانست به ضرورت های‌ملت‌کره پاسخ بگوید .

رهبر امروز کره به سال ۱۹۱۷ در منطقه جنوبی کشور کره در یک‌خانواده متوسط چشم به جهان گشود و سال های کودکی خود را در زادگاهش با آموختن و کار سپری ساخت و ازهمان هنگام تجربیاتی ارزنده اندوخت در جوانی مدت‌کوتاهی‌به آموزگاری‌اشتغال ورزیدو سپس به‌ارتش پیوست و نیروی فکری وقدرت رهبری خویش را برای فردای ملت کره پرورش داد .

« پارک چونگ هی » در روز های سخت و دشوار تاریخ ملت کره و هنگام تسلط بیگانگان برکشور بعنوان یک‌افسر جوان لحظه‌ای از اندیشه استقلال هم ـ وطنان خود غافل نماند و در سال های پیش از ۱۹۴۵ و بعد از آن همواره‌عشق و علاقمندی خود را به استقلال کره نشان داد .

او با شرکت در جنگ کره بار دیگر فرصتی یافت تا دلیری و شهامت خود را بیازماید و دلبستگی فراوانش رانسبت به مصالح کشور و اصل آزادی و سر‌ـ افرازی ملتش ثابت کند .

افسر جوان کشور کره به پاس فداکاری ها و لیاقتی که در دوران‌جنگ نشان داد سرانجام در سال ۱۹۵۳ بمقام ژنرالی ارتقاء یافت و از آن زمان بیک باره تمام کوشش واندیشه‌خودرا صرف رهائی کره از نابسامانیهای اقتصادی‌و کسب پیروزی های بیشتر کرد .

اعتقاد بشیوه های دمکراتیك

تاکنون در باره تفکر سیاسی و نقطه نظر های اجتماعی پرزیدنت « پارک چونگ‌هی » نوشته های بسیاری منتشر شده است و مطالب زیادی تهیه گردیده اما در چند جمله هدف ها و سیر فکری رهبر کره را چنین می‌توان خلاصه کرد که او به‌روش‌های‌معتدل آزادیخواهانه و حل مشکلات سیاسی از طریق‌مسالمت آمیز اعتمادی راسخ دارد و ایجادتحول بنیادی را به شیوه های دموکراتیک بر هر راهی ترجیح میدهد .

در سال ۱۹۶۱ « پارک چونگ‌هی» رهبری یک قیام مسلحانه را بعهده‌گرفت وحکومت‌جدیدی مرکب ازشخصیت های اصلاح طلب را جایگزین کابینه پیشین کره ساخت .

رئوس برنامه دولت موقت « پارک چونگ‌هی » که در سال ۱۹۶۱ اعلام گردید مبارزه با سوء استفاده و ارتشاء و پیشروی جامعه بسوی هدف های صنعتی بود .

در نخستین اعلامیه دولت جدید قید شده بود که رهبر کره خود را موظف می‌داندبرای‌حصول به مقاصد عالی ملی با نابسامانی های اداری مبارزه کند و ریشه های عقب ماندگی و حرکت کند جامعه را از میان بردارد زیرا ازدیدگاه رهبر کشور کره این دو عامل موجب‌باز ایستادن چرخ های گردونه تحول و ناکامیابی در اجرای برنامه های مترقی بشمار می آید و به اعتقاد وی جامعه‌ای که قصد دارد به‌پیروزی نائل‌شود ملزم از ریشه‌کن کردن این دو مانع بزرگ می باشد .

باوجود اینکه « پارک چونگ هی » توسط یک قیام مسلحانه بقدرت رسید به عنوان یک رهبر نظامی فعالیت خود را در قلمرو سیاسی ادامه نداد و چندی‌بعد موضوع یک انقلابی دموکرات و معتقد به قانون را در دوران حکومت خود برگزید .

تجدید حیات سازمان های سیاسی

دو سال پس از تشکیل کابینه نظامی «پارک چونگ هی » ضمن انجام یک رفراندوم وسیع که همه طبقات مردم در آن شرکت جستند بریاست جمهوری انتخاب شد و براساس این نظرخواهی عمومی نمایندگان گروه های مختلف و احزاب ملی را برای عضویت در کابینه جدید به همکاری دعوت کرد و ازارتش استعفا داد .

برخلاف سال ۱۹۶۳ که آراء موافق «چونگ هی» بارقبای خود فاصله زیادی نداشت در سال ۱۹۶۷ او با اکثریت قاطعی که نشانه اعتماد مردم به رئیس جمهور و تائید خدمات وی بود مجددا به رهبری کشور برگزیده شد و در حقیقت با چنین پشتوانه اصیل و اطمینان بخشی بود که « پارک چونگ هی» ـ موفق شد به بسیاری از خواست های ملت کره جامه عمل بپوشاند و طرحهای خود را بمورد اجرا گذارد

رئیس جمهور کره بعنوان یک‌شخصیت سیاسی و فردی سخت کوش و فعال و در عین حال صدیق و درست اندیش در مسائل جهانی شهرت دارد و همه‌کسانی که با او آشنائی دارند خصوصیات او را تائید می کنند و معتقدند پرزیدنت «پارک‌چونگ‌هی» بخاطرقدرت‌سازماندهی و تدابیری که در حل مسائل از خود نشان میدهد از احترام خاص‌سیاست ـ مداران داخلی وخارجی برخورداراست و قاطعیت او در تصمیم گیری وصراحت لهجه او در بیان عقاید سیاسی بیش از هر عاملی موجب نفوذ او در میان طرفداران و دوستانش می گردد .

هماهنگی صنایع و کشاورزی

پریزیدنت « پارک چونگ هی » در زمینه اقتصاد و ایجاد تحول اجتماعی و سیاسی کره نیز صاحب نظریاتی است که عملا صحت آنها به‌ثبوت رسیده زیرا او از آغاز فعالیت خود راز واقعی بقاء جامعه امروزی و همگام شدن با پیشرفت های جهانی را توسعه صنایع سنگین و گسترش اقتصاد برپایه صادرات‌تشخیص داده بود و طی سال ها حکومت خود هیچگاه از توجه به این نقطه نظراصلی چشم نپوشید و با انتخاب این‌روش‌موفق گردید طرح های مورد نظرخودرا تحقق بخشد. ناگفته‌پیداست « پارک‌چونگ‌هی» باوجود تمرکز اصلی‌نیروهای اقتصادی کشور در جهت صنعتی شدن و ایجاد واحد های تولیدی و افزایش صادرات‌به نوسازی کشاورزی و مدرنیزه کردن وسائل کشت و زراعت نیز بی اعتنانماند و یک هماهنگی مطلوب بین این دوعامل اقتصادی بوجود آورد و همزمان با پیشرفت های صنعتی به کشاورزی نیز آمادگی لازم بمنظور تامین موادخوراکی داد .

شاید یاد آوری این نکته بی‌مناسبت نباشد که رهبر کشور کره همیشه به روستائیان بعنوان اکثریت‌مطلق مردم‌این سرزمین نگریسته‌وکوشش فراوانی‌برای تامین رفاه آنها مبذول داشته است و گوئی هیچگاه این ضرب‌المثل کره‌ای را که می گوید : روستائیان پایه گذاران اصلی سرزمین پدری هستند » فراموش نکرده است .

پریزیدنت « پارک چونگ هی » اخیرا در یک سخنرانی گفت « مابازهم خواهیم کوشید تا زندگی‌مرفه‌تر و شرایط بهتری را برای ملت خود فراهم آوریم هدف ما از اجرای این برنامه‌ها ایجادشرایطی برای رسیدن به همزیستی کامل و صلح آمیز و دست یافتن به مفاهیم سرافرازی، عشق ، دانائی برای ملت کره و همه مردم جهان است و این مقصود حاصل نمی شود مگر اینکه از نیروی خلاق فرهنگ ملی خود یاری بگیریم و خود را برای پیمودن راه درازی که در پیش داریم بیشتر آماده کنیم .»

او در سخنان خود همچنین افزود: توسعه صنایع و رسیدن بسایر هدف‌های مورد نظر راهی است در جهت حفظ صلح و تامین آسایش همه ملت های آسیائی ودر این‌راه فرزانگی‌های‌تاریخی ملل این قاره می تواند بهترین راهنمای ما باشد.

پریزیدنت « پارک چونگ هی » در پایان این گفتار با اشاره به ارزش های معنوی کشور های آسیائی گفت :

جهان آماده است که تلاش ارزنده ملت ما را در راه نوسازی و پیشرفت بپذیرد و ضمن قبول ارزش های تاریخی به شایستگی‌کره وسایر ملت های‌آسیائی برای تعیین سرنوشت اعتقاد پیداکند .»

پارک چونگ هی» ازنظر اخلاقی مردی است خود ساخته و متکی به نفس که علی‌رغم کار زیاد و مسئولیت های خطیر هرگز از لذت معاشرت با دوستان چشم پوشی نمی کند و علاقه وافری‌به ورزش دارد و بیشتر ساعات فراغت خود رادر کنار همسر و فرزندانش می گذراند .

تاریخ روابط سیاسی کره با ایران وجهان

جهان بینی کشور کره:
نگهبانی از صلح و آشتی ملت هاست

دیپلماسی واقع نگرانه برای تفاهم مردم گیتی اصل واقعی سیاست خارجی کره بشماره می آید

سیاست بین‌المللی جمهوری کره برای ایجاد روابط حسنه با ملت های جهان که در فرهنك دیپلماسی‌این کشور به روش «دروازه‌ای باز» شهرت دارد دریچه‌ای بود بسوی جهان و ارتباط‌همه جانبه با سایر حکومت ها و ملل دنیا.

اعتقاد به مبانی صلح و طرفداری از حق حاکمیت مطلق ملل گیتی ـ خط مشی کره را در مواجه با دیگران وطرح ریزی همکاریهای دوستانه سیاسی و فرهنگی و صنعتی مشخص می کندونشان میدهد که جمهوری کره ارزشی خاص برای روابط و مناسبات خارجی خودقائل است و همبستگی این کشور را با همه جهانیان صمیمانه آرزو می کند .

طی سال هائی که از احراز استقلال ملی جمهوری کره سپری شده نمونه ها و شواهد آشکاری مبین این اصل است که ـ توسعه روابط و گسترش مبادی دوستی براساس ـ قراردادهای‌صلح‌آمیز یك‌هدف تغییر ناپذیر در سیاست‌بین‌ـ المللی کره بوده و پیوسته کوشیده‌ه است ضمن اقدام به آزادی ملت ها و ارزیابی صحیح منافع دوستان خود در سراسر جهان امکانات یك همکاری گسترده را وسعت ببخشد .

بی تردید کشوری که خود مصائب جنك را متحمل شده و از تسلط بیگانه‌و نابسامانیهای سیاسی داخلی زیان فراوانی دیده است ـ بیش از هر مسئله‌ای به وحدت صلح‌آمیز ملت ها و ایجادروابط مناسبات حسنه بین مردم جهان ایمان و اعتقاد دارد .

کوشش بیدریغ و وقفه‌ناپذیر جمهوری کره برای بازگشت به مرحله وحدت و یکپارچگی کشور و پرهیز از جدائی و نفاق های ایده‌ئولوژیکی بهترین نمودار طرز تفکر جمهوری کره‌برای‌ارج گذاری به استقلال و تمامیت ارضی سایرین بشمار می آید .

شیوه های دمکراتیك و وحدت طلبانه کره را بانگاهی به گذشته دقیق‌تر می‌ـ توان دریافت زیرا این کشور که زمانی طولانی از نفوذ بیگانگان در سرزمین‌خود روز های سخت و تلخی‌راتجربه کرده‌بود از سال ۱۹۴۸ که مصادف با تخلیه قوای ژاپن از این کشور بود و به‌اعاده حقوق استقلال طلبانه این جامعه انجامیدهمواره کوشش خود را معطوف ایجاد وحدت کامل کشور وبسط مناسبات با سایر کشورها ساخت .

در دومین جلسه مجمع عمومی سازمان ملل متحد مطابق با سال۱۹۴۷ کره‌برای تعیین سرنوشت ملی و گزینش‌راه‌اساسی ملت در مسائل سیاسی پیشنهاد کرد در سراسر کشوریك رای‌گیری‌آزاد انجام گیرد تا همه افراد بتوانند با شرکت در این رفراندم عمومی‌نظر خود را ابراز دارند ولی این نخستین تلاش منطقی و دیپلماتیك کره با مخالفت کمونیست‌ها روبرو شد و باین ترتیب یك امکان خاص سیاسی که بی‌تردید می توانست ضامن وحدت و پیوستگی کامل این‌ملت باشد از میان‌رفت‌و همچنان‌اختلاف‌نظرها وبرخورد های‌بی‌حاصل‌سیاسی‌ودیپلماتیك ادامه یافت و مانع شد که این کشور همچنان که آرزو می کند بتواند خط مرز های مصنوعی بین‌دو نقطه ازکره را محو کند .

تلاش های وحدت گرایانه و صلح آمیز کشور کره در جهت ارتباط مستقیم ووسیع‌بابخش جداشده وتامین‌یکپارچگی اقتصادی و سیاسی این کشور در هر فرصت دیگری ادامه یافت و جمهوری کره هیچگاه هدفهای نهائی و ملی‌خویش را برای حصول به پیوستگی همه‌نیروهای ملی نادیده نیانگاشت ولحظه‌ای از آن غفلت نورزید

بدنبال تنظیم بیانیه‌ای که جمهوری کره‌به بیست و هشتمین مجمع عمومی سازمان ملل متحد بسال ۱۹۷۳ ارائه‌داد. سازمان ملل متحددرزمینه‌چگونگی‌ایجاد وحدت در این کشور تصمیماتی اتخاذ کرد ونمایندگان کره را برای‌یك‌سلسله گفتگو و مذاکره دعوت نمود .

در این بیانیه با توجه به مواد اعلامیه ۱۹۷۲ سازمان ملل متحد تاکید شده بود همکاریهای مشترك و اتحاد سیاسی کره را باید بعنوان یك‌ضرورت‌اجتناب‌ـ ناپذیر مورد بررسی جدی‌قرار داد و از جدائی بیشتر ملتی که در فرهنك وتاریخ وجوه مشترك کامل دارندجلوگیری کرد.

دلائلی که در این بیانیه به آن اشاره شده بود ، چنان قاطعیت وصداقتی را بنمایش می‌گذارد ، که هیچکس قادر نبود حقانیت کره را برای حصول باین مقصود انکارکند ولی‌متاسفانه‌این کوشش نیز ثمره لازم را در پی نداشت و بروز اختلافات مانع شد که ملت کره‌به‌آرمان بزرك و عالی خود برای رسیدن بوحدت توفیق یابد .

سازمان ملل متحد دربیست‌وهشتمین اجلاسیه مجمع عمومی خود ضمن تاکید ایجاد وحدت کشور کره طی بیانیه جداگانه‌ای هردو طرف را برای آغاز یك‌رشته مذاکرات در دو مرحله‌مقدماتی ونهائی به پشت یك میز فراخواند و جمهوری کره با اشتیاق و علاقه‌ای وافر این دعوت را پذیرفت و دررفع اختلافات موجود کوششی فراوان مبذول‌داشت.

جمهوری کره اصولا جدائی یك ملت را که در فرهنك و تاریخ و تمدن کهن وجوه یکسان و مشترکی دارند ازاساسی ترین مبانی‌حفظ صلح‌و استقلال میشناسد وتائیل به این هدف لحظه‌ای از تلاش های‌دیپلماتیك‌چشم‌نمی‌پوشد.سیاستمداران جمهوری کره همچنین‌اعتقاددارند،به‌نظاور دست یافتن به صلح واقعی وحفظ‌آرامش منطقه و همچنین موفقیت در برنامه های سیاسی و اقتصادی خود در وهله اول نیاز مبرمی به‌وحدت داخلی‌ورفع‌اختلافات درون مرزی دارد و غلبه براین نوع مشکلات را اصل واقعی پیروزیهای‌آینده بشمار می آورد .

حقانیت کره برای شرکت درمجامع بین‌المللی و عضویت سازمان ملل متحد آنچنان آشکار است که لزومی برای توجیه آن باقی نمی ماند و از همین‌رو این کشور بدون کمترین تردیدی‌همواره کوشیده است همچون ملت های دیگر روی زمین در مسائل عمده‌بین‌المللی ودر کنار دیگر اعضاء سازمان ملل متحد در این مجمع حضور یابدو نقش موثری را در تصمیمات سازمان ملل متحد ایفا کند. همچنانکه بار ها در بیانیه های متعددذکر شده در جهان امروز یك‌ملت۵۰ میلیونی باسابقه‌ای طولانی در تاریخ بشر حق خود میداند در بزرگترین مجمع صلح ملت‌ها نماینده‌ای داشته باشد و همراه‌بادیگران در حل وفصل مسائل و یاری به برادران خود در سراسر گیتی همکاری نماید.

کشور کره‌برای‌اثبات‌حسن‌نیت کامل‌خود حتی با حضور دو نماینده از جناحهای مختلف نیز موافقت کرد تا بدینوسیله بتواند گام تازه‌ای در برقراری روابط حسنه بردارد ، اما ناگفته پیداست که این پیشنهاد نیز تاکنون بمرحله عمل در نیامده و همچنان کره با حضور محسوس و آشکار خود در جامعه امروز بشری و پیشرفت های عظیم اقتصادی‌و صنعتی نتوانسته در مجمع بین‌المللی سازمان ملل متحد شرکت جوید .

روش های سیاسی جمهوری کره را در روابط بین‌المللی می توان بدو بخش مجزا و در عین حال بهم پیوسته یاد کرد زیرا این کشور همزمان با اقدامات خود در جهت رفع اختلاف های سیاسی با شمال می کوشد مناسبات کره را در زمینه های جهانی بسط دهد و بر تعداد دوستان و همکاران بین‌المللی خود بیافزاید .

اصول برجسته سیاست خارجی کره که براساس مصالح ملی این کشور استوار است به وحدت و همبستگی با قسمت شمالی کشور توجهی خاص دارد و آنرا نخستین مرحله از هدف های سیاست جهانی خود میداند زیرا جمهوری کره معتقد است سرانجام با اتخاذ شیوه‌ای دیپلماتیک موثر و رفع اختلافات تدریجی قدم بقدم خواهد توانست به موفقیت های زیاد تری در این مورد دست یابد .

این بخش از تفکر سیاسی کره در حفظ صلح و امنیت کشور وآمادگی برای همکاری جهانی انعکاسی مطلوب در سراسر دنیا داشته و اکثر کشور های آزاد کره را بعنوان یک حکومت صلح طلب و منادی راستین اصول آشتی و آرامش و همزیستی همه ملت ها در زیر چتر قوانین ملی و بین‌المللی میشناسند و نقطه نظر های کره را در این راه با احترام می نگرند .

روز ۲۳ ژوئن ۱۹۷۳ بار دیگر جمهوری کره با انتشار اعلامیه‌ای براساس نقطه نظر های صلح طلبانه‌ای مقاصد خود را از انجام مذاکرات و تجدید دیدارهای سیاستمداران دو قسمت از کشور بیان داشت .

در این بیانیه ضمن اشاره به تجربیات ملی جدائی دوبخش کشوریاد آوری شده است که جمهوری‌کره همیشه آماده آغاز مناسبات جدید وبهم‌پیوستگی کامل کشور است و مایل است نمایندگان

بقیه در صفحه ۲۳

دراین مراسم ورزشی عظیم که‌با شرکت صدها ورزشکار آسیائی در تهران‌برپامیگرددهمه کشور های قاره دلاوران و قهرمانان‌خود را در رشته های مختلف ورزشی برای‌نبرد آزمائی و سنجش قدرتها به ایران گسیل داشته‌اند تا ضمن این دیدار دوستانه و شورانگیز گام دیگری ،در راه تفاهم وصلح انسانها در قرن آشوب زده ما برداشته شود .

ما مقدم همه میهمانانی که بشهر تهران وبرای شرکت در این بازیها می آیند گرامی وارجمند میداریم و آرزوی پیروزی همه نمایندگان جامعه ورزشی‌ملت‌های هم قاره‌خود رادارایم.

در ویژه نامه‌ای که بهمین‌مناسبت یعنی‌در روز گشایش‌بازیهای آسیائی تهران انتشار داده‌ایم سعی‌شده ملت کره ،یکی از چهره های‌قهرمانی‌آسیا را از جهات‌مختلف‌سیاسی،اجتماعی، فرهنگی معرفی کنیم و امیدواریم که ورزشکاران ملت دوست و گرامی‌ما از جمهوری کره در زمان اقامت خود در ایران ره آوردهای با ارزشی از مهر وتفاهم دراین سفر بیندوزندو در کوشش افتخار آمیز ورزشی خود در بازیهای آسیائی کامیار و موفق باشند .

پیام «سیهاك هیون»
سفیر کبیر جمهوری کره درایران

صمیمانه خشنودم که بمناسبت انتشار ویژه نامه کشور کره در روزنامه اطلاعات فرصت می یابم تا پیام های‌دوستانه‌و بی پیرایه‌ام را به خوانندگان این روزنامه ابلاغ کنم

من اعتقاد دارم که انتشار این ویژه نامه در گسترش آگاهی مردم ایران‌از اوضاع کره بسیار موثر خواهدبود. مردم ایران و کره در حال حاضر با اجرای برنامه های وسیع اقتصادی ، درراه باز سازی ملت های خود می ـ کوشند .

ایران و کره با آنکه در دو سوی قاره پهناور آسیا قرار گرفته‌اند ، با اینحال مردم دوکشور دارای وجوه مشترک فراوانی میباشند

مردم هر دو کشور تحت هدایت رهبران‌خردمند خود اعلیحضرت‌همایون شاهنشاه آریامهر و پرزیدنت پارک چونگ‌هی در راه دستیابی‌به آینده‌ای سعادت آمیز گام برمیدارند .

ما با خوشحالی ناظر پیشرفت های سریع کره در سال های اخیر بوده‌ایم که جلوه های گوناگون این تحول در این ویژه نامه از نظرتان می گذرد .

من اعتقاد راسخ دارم که مردم ایران تحت رهبری خردمندانه شاهنشاه آریامهر بااشتیاق برای اجرای‌رسالت های تاریخی و نیز دستیابی

به هدف های خود گام‌برمی دارد

مناسبات اقتصادی و بازرگانی ایران و کره در گذشته چندان قابل ملاحظه نبود، ولی‌در سال های‌اخیر حجم تجاری میان دوکشور بنحو چشم‌گیری افزایش‌یافته است . چنانکه بعنوان مثال در سال ۱۹۷۳ کره کالاهائی مانند سیمان ، لاستیک . مصنوعات‌فولادی، با ارزش ۱۶ میلیون ریال صادر شد و در سال‌جاری‌آهنگ‌توسعه مناسبات تجاری دو کشور افزونتر شده است

علاوه بر تجارت ، کره بر فعالیت های تعاونی و برنامه های توسعه ایران در رشته مختلف دیگر علاقه‌مند است. ایران و کره مناسبات‌خود را فقط به همکاری اقتصادی محدود نکرده‌اند بلکه دو کشور براهمیت ارتباطات فرهنگی و مبادلات ورزشی نیزکاملاواقف هستند. اخیرا یک موافقت نامه فرهنگی میان ایران و کره بامضاء رسید که مردم‌دو کشور را در آگاهی از میراث های فرهنگی یکدیگر یاری خواهد داد.کره‌گروه رقص‌وفرشتگان کوچک» رابایران‌اعزام‌داشته تا در ۲ و ۳ سپتامبر برنامه هائی در تهران اجرا کنند . کره هم چنین بزرگترین تیم های ورزشی خود را برای شرکت در بازی های‌آسیائی روانه ایران ساخت .

من امید واثق دارم که در آینده ایران ـ کره از مناسبات‌نزدیک‌تری برخوردار خواهندبود و در زمینه‌های سیاسی ، اقتصادی وفرهنگی و سایر رشته ها ، همکاری های فعالانه تری در پیش دارند .

برای تحقق این هدف آشنائی مردم ایران به کره‌و مردم آن لازم است .

این‌ویژه‌نامه‌برای دوستان ایرانی مفید ترین اطلاعات را در باره کره فراهم آورده است

ازاین فرصت برای ابراز بهترین آرزو های قلبی خود برای مردم ایران استفاده می کنم .

سیهاك هیون ـ سفیر جمهوری کره

سنت‌های قهرمانی کشور کره

از مرزداران دلاور تا قهرمانان میدانهای ورزشی امروز

ورزش در کره سنتی بکهنسالی تمدن این ملت دارد

ورزشکاران آماتور کره راهنمائی و آمادگی ملت را در راه پرورش جسم و سازمان تربیت بدنی بعهده دارند

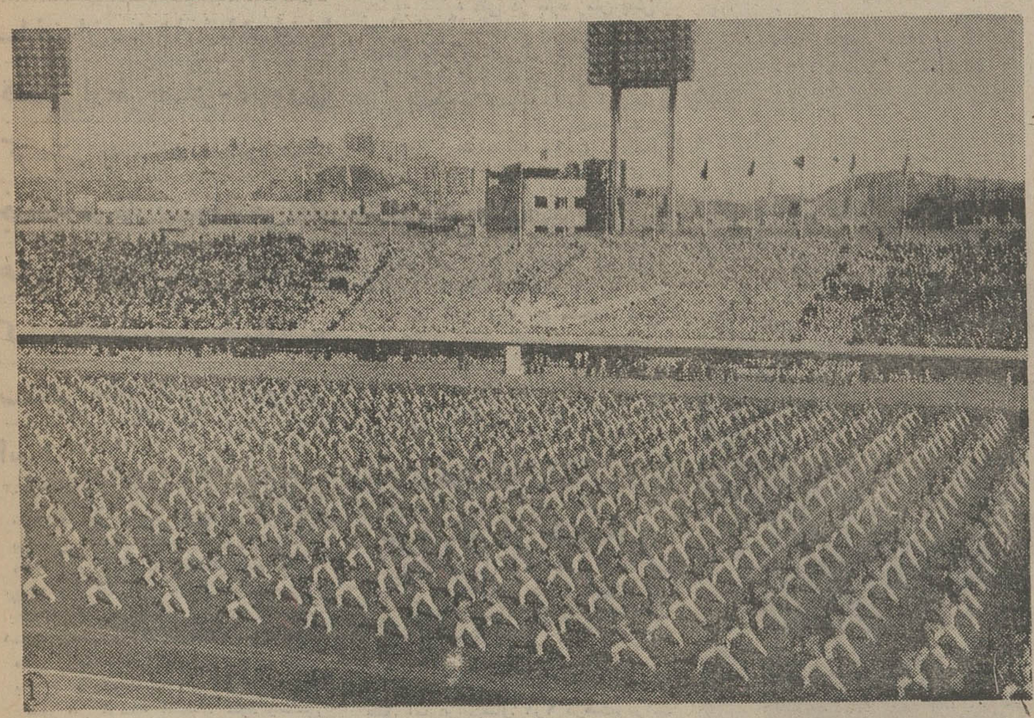

نمایش پرشکوه ورزشکاران جوان کره هنگام گشایش فستیوال سالانه ورزشی

موظف گردید جوانان کره‌ای و علاقمندان بورزش را در رشته‌های مختلف راهنمائی کند و آماده میدانهای مبارزه نماید.

سازمان ورزشی «چوسون» رسالت خود را در راه پرورش جوانان و تربیت قهرمانی بنحو احسن انجام داد و موفق گردید بسیاری از چهره‌های نامدار تاریخ ورزش کره را آماده شرکت در میدان های جهانی سازد چنانکه «کی‌یون‌سون» برنده جایزه طلا در رشته دوی ماریتون در یازدهمین المپیک جهانی برلین بسال ۱۹۳۶ یکی از پرورش‌یافتگان این سازمان ورزشی است.

کارنامه فعالیتهای سازمان «چوسون» نشان میدهد که در این مکتب عده زیادی توانستند با استفاده از امکانات یاد قهرمانان ملی گذشته را زنده کنند و باین ترتیب باردیگر سنت ورزشی کره بعد از سالها حیات تازه‌ای را آغاز کرد.

فعالیتهای این سازمان تا سال ۱۹۳۸ روح تازه‌ای در کالبد جامعه رهائی‌یافته کره دمید و در اکتبر همانسال (۱۹۴۵) نخستین جشنواره ورزشی کره بنیادگذاری شد که هرسال بیاد سالروز اولین مراسم این فستیوال جشن پرشکوهی با معرفی قهرمانان همراه با عملیات ورزشی انجام میگیرد.

شکوه و زیبائی این جشنواره واثرات مثبت وسازنده‌ای که این مراسم در کره دارد تاکنون بارها از زبان آشنا و بیگانه بیان شده ولی بهتر است در اینجا یادآور شویم که این فستیوال گذشته از ادامه یک سنت ورزشی یادآور بهترین روزهای ملت و خاطره‌زرین و افتخارآمیز استقلال این کشور است و با هیجان خاصی همراه با استقبال میلیونها مردم کره در سراسر کشور برپا می‌گردد و در حقیقت جشنی است که یاد آزادی را در ذهن‌ها بیدار میسازد.

بدنبال مطالعات وسیع و باتوجه به

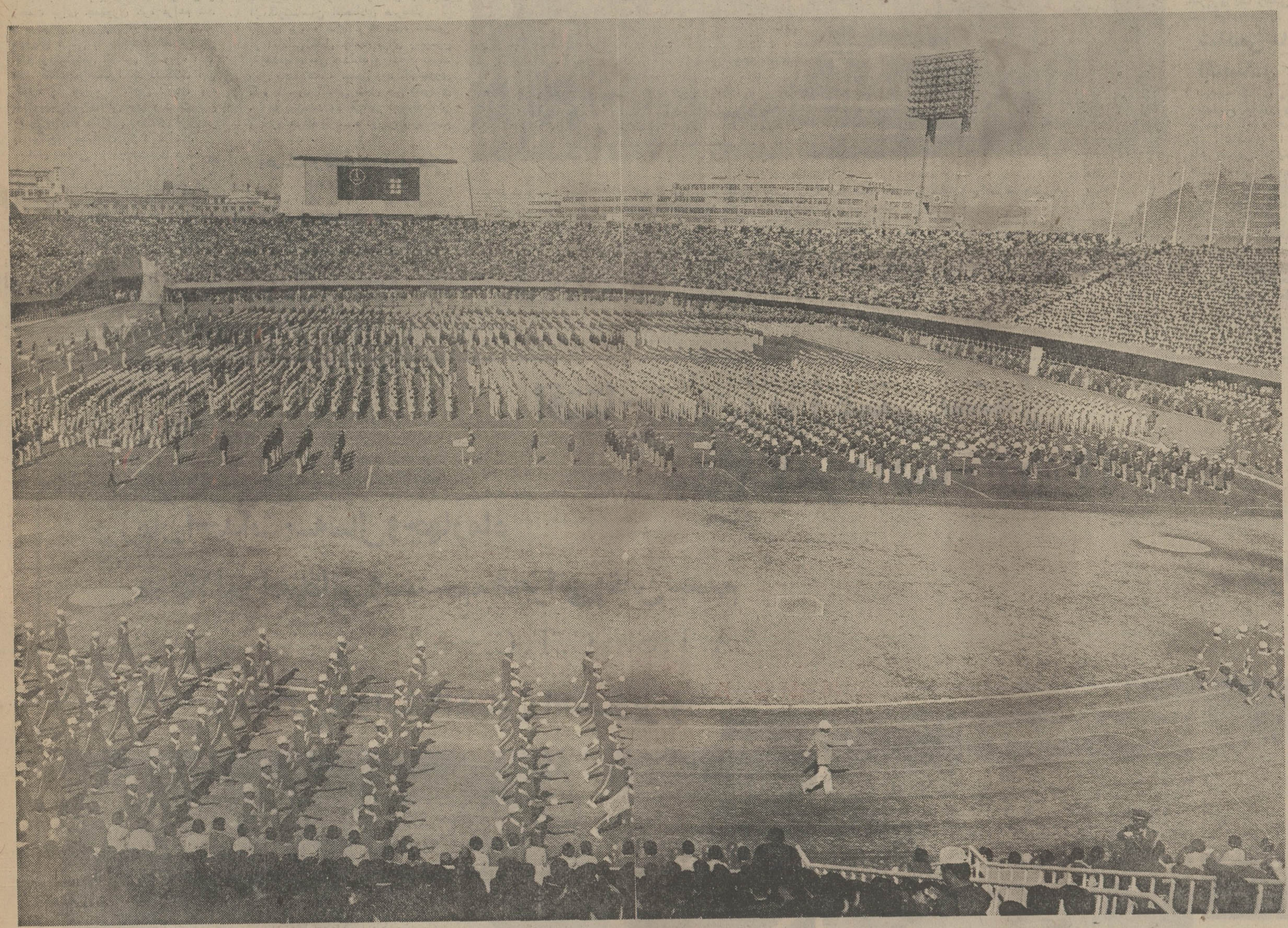

صحنه‌ای از مراسم پنجاه‌وچهارمین جشنواره سنتی ورزش ملی کره در سال ۱۹۷۳

پیام رئیس المپیک و جامعه ورزشکاران آماتور کره

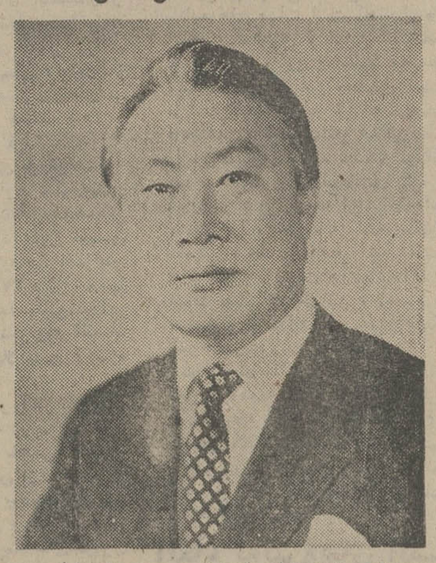

باصمیمانه‌ترین احترام شخصیت برجسته اعلیحضرت همایونی محمد رضاشاه پهلوی شاهنشاه آریامهر را که با رهبری خردمندانه خویش ایران را با ۲۵۰۰ سال تاریخ و تمدن درخشان بیک کشور پیشرو ومقتدر و ثروتمند تبدین ساخته‌اند میستائیم.

در این هنگام که شاهنشاه و مردم ایران و کمیته اجرائی هفتمین بازیهای آسیائی تهران امکانات برگزاری این مراسم را باشکوه وعظمت ووسعتی که در تاریخ این جشنواره بیسابقه است فراهم ساخته‌اند فرصتی است تا مراتب سپاس خود را ابراز داریم.

بازیهای آسیائی طی ۲۰ سال گذشته همواره منبع‌الهام جوانان آسیائی در جهت گسترش روابط دوستانه وارتباط نزدیکتر بین ملتهای این قاره بوده است و از جمله‌انگیزه‌های بسط مناسبات صلح‌آمیز ووحدت وهمبستگی منطقه بشمار میاید.

جوانان ورزشکار کلیه کشورهای آسیائی که نماینده نیمی از مردم جهانند مدت ۱۶ روز در تهران گردهم می‌آیند ودر پایتخت ایران زیست خواهند کرد و باشعار «همیشه بپیش» بدون توجه به اختلافهای سیاسی و تفاوت عقاید مذهبی ودور از قیود نژادی بنیرو آزمائی و مسابقه‌خواهند پرداخت. ما معتقدیم که هفتمین بازیهای آسیائی یک رویداد تاریخی است که همواره مردم آسیا و جهان از آن بعنوان یک خاطره بزرگ یاد خواهند کرد.

همچنین امیدواریم این دور از بازیهای‌آسیائی درتهران نه‌تنها انگیزه‌ای برای توسعه مناسبات بیشتر بین ایران و جمهوری کره در قلمرو فعالیتهای ورزشی باشد بلکه امکانات جدیدی را در زمینه‌های همکاریهای اقتصادی، اجتماعی و فرهنگی نیز فراهم آورد.

من نیز همصدابا مردم کره سعادت و موفقیت‌اعلیحضرت محمد رضاشاه پهلوی و مردم ایران را خواستارم.

تایکسوکیم ـ رئیس کمیته المپیک و مجمع‌ورزش های آماتوری اول سپتامبر ۱۹۷۴

برای ملتی که نزدیک به ۵۰ قرن، درعرصه حیات گیتی زیسته است یک خصوصیت ذاتی‌بشمار میاید و ناگفته پیداست‌کشوری که طی قرون متمادی توانسته دشمنان خود را از پیشروی در خاک و دستبرد به ذخائرملی‌اش بازدارد دارای سنتی طولانی‌درپرورش جسم وتربیت قهرمانان است.

در آنزمان که هنوز ارتش بمفهوم کنونی وجودنداشت نظام‌های‌امپراطوری قدیم به مرزداران دلاوری احتیاج داشتند که قهرمانان این وظیفه را بعهده می گرفتند واز همین‌رو از آغاز تاریخ‌کره ما با چهره قهرمانان و پهلوانان نامداری روبرو میشویم که با نیروی شگفت‌انگیز بازو و قدرت جسمانی بی‌پایان خود خدمت مردم و سرزمینشان را عهده‌دار بودند.

تصاویر و حجاریهای بجا مانده از دوران قدیم که بعضی آنها مربوط به ۵ تا ۱۰ قرن پیش است اندامهای ورزیده و پیکرهای متناسب و درهم‌پیچیده‌ای با عضلات پولادی دیده میشوند که بدون شک از طبقه قهرمانان بوده‌اند و بهمین خاطر دور از حقیقت نیست اگر گفته‌شود سنت پهلوانی و قهرمان‌پروری در کره قدمتی به‌اندازه سالهای تمدن این کشور دارد.

اساطیر و افسانه‌های تاریخی کره‌نیز از مردان دلاور و جنگاوران بی باک و پرقدرتی حکایت میکند که همواره سینه خود را آماج تیر دشمنی کرده‌اند و جان در راه نگهبانی سرزمینشان باخته‌اند.

آغاز عصر جدید پهلوانی

ورزش از اوائل قرن بیستم در کره مرحله تازه‌ای را آغاز کرد واز همه سو پهلوانان و قهرمانان برای پیوستن به سازمان‌های جدید ورزشی این مملکت‌به پایتخت آمدند و یا در شهرهای مختلف بگردهم جمع شدندوتنظیم و تربیت‌جدیدی برای تمرینهای قهرمانی و پرورش‌نسل جوان شروع شد.

ولی این کوشش سالهای سال بعلل نفوذ سیاسی بیگانگان و تسلط قوای خارجی ازمرحله فعالیتهای پنهانی خارج نشد و قهرمانان ملی کره موفق نشدند در میدانهای بین‌المللی قدرت و نیروی خود را بنمایش بگذارند.

سرانجام در سال ۱۹۱۹ با وقوع نهضت استقلال‌طلبانه «سمیل» و قیام‌ملی مردم کره در این سال شرائط تازه‌ای برای فعالیتهای ورزشی واجرای برنامه های جدید در جهت‌تربیت جسمانی ورشد بدنی نسل آینده بوجود آمد و ژاپنی‌ها که همچنان براین کشور تسلط سیاسی خود را حفظ کرده بودند اجازه ایجاد سازمان «چوسون» را برای تمرکز ورزشکاران کره دادند.

این سازمان که در سال ۱۹۲۰ به رسمیت شناخته شد دارای استقلال کامل اداری و کلیه حقوق اجتماعی بود و که مصادف با بروز نخستین بحران های جنگ دوم جهانی‌بود تشکیلات‌این‌سازمان ازهم پاشید وکار آن متوقف گردید.

در طول جنگ بین‌المللی دوم کره‌نیز مانند بسیاری ازکشورهای جهان‌نتوانست طرحهای ورزشی خود را دنبال کند و نبرد خانمان‌برانداز جهانی‌در مسیرتاریخ ورزشی کره نیز وقفه ایجاد کرد.

دوران شکوفندگی و آغاز حیات‌نوین ورزشی کره را باید در سالهای پس از جنگ جستجو کردزیرا ازاین سال‌دوره جدید فعالیتهای ورزشی این‌کشور شکل ورنگ خاصی سوای آنچه قبلا وجود داشت بخود گرفت زیرا کره در سال ۱۹۴۵ بالاخره به آرزوی بزرگ خود نائل آمد و به استقلال کامل سیاسی‌رسید و برای همیشه توانست به تسلط بیگانگان پایان بخشد.

سازمان نوبنیاد ورزشی

احراز استقلال و رهائی از یوغ بیگانه شرائط تازه زندگی و نیازهای نسل‌جوان سازمانهای مختلف ورزشی کره در سال ۱۹۶۸ با یکدیگر ادغام‌شد و سازمان‌های ورزشکاران آماتور وورزشی دانشجویان وسازمان المپیک کره در تشکیلاتی بنام سازمان ورزش آماتوری کره متمرکز گردید وکلیه طرحهای ورزشی ووظائف سازمان ورزشهای آماتوری کره ازآغاز تربیت بدنی به‌این واحد جدیدالتاسیس سپرده شد.

سازمان ورزشهای آماتوری کره از آغاز حیات خود توانست به اجرای بسیاری از طرحهای مورد نظر توفیق یابد و در اندک مدت هویت مشخص و شایسته‌ای درمیان مردم‌کره بدست آورد این‌تشکیلات که ۸سال بیشتر از فعالیت آن نمیگذرد در ترویج ورزش بین جوانان، توسعه امکانات ورزشی در سراسرکشورپیروزی های زیادی کسب کرد و قهرمانان بزرگ و نیرومندی را در رشته‌های گوناگون پرورش داد تا در میدانهای ورزشی‌جهان بدرخشند و برای ملت و کشورشان‌افتخار بیافرینند.

خاطره جشن پنجاهمین سالروزبنیاد گذاری سازمانهای ورزشی که در سال ۱۹۷۰ برپا شد یکی دیگر از یادگارهای روشن تاریخ‌ورزش کره‌بشمار میایدزیرا دراین سال فرصتی بود تا نسل جوان با چگونگی سیر تحولی ورزش کشورخود آشنا شود.

گردانندگان این جشن که‌آنرا باشکوهی حیرت‌آور برپا کردند یادآور شدند که در تحت چه شرائطی کره توانست در سال ۱۹۲۰ اولین سازمان رسمی ورزش را بوجود آورد.

بجاست یادآوری شود که این مراسم هرچند ظاهرا یک جشن سالگردورزشی بشمار می‌آمد ولی درآشنائی اذهان‌مردم به‌ارزش‌های حقیقی ورزش و نقشی که سازمانهای مسئول‌درتقویت روح وجسم ملت دارد موفقیت زیادی کسب کرد.

سازمان ورزشی آماتور کره علاوه‌بر فعالیتهائی که چند نمونه‌اش را در بالا ذکر کردیم ماموریت انجام یک برنامه مشروح را نیز بعهده دارد که مواردزیر نمونه‌ای از آنهاست:

- ترویج فرهنگ ورزشی در بین مردم وپرورش جسمانی و تربیت بدنی افراد ملت.
- نظارت برفعالیت ورزشی و کنترل دقیق حسن انجام طرحهای تصویب شده.

موارد یاد شده تا حدودی هدفهای وسیع این سازمان را نشان میدهد ومی توان دریافت که تشکیلات مزبور قسمتی از حیاتی‌ترین مسائل اجتماعی و فکری کره را عهده‌دار است.

در شرح وظائف سازمان ورزشی‌آماتور کره همچنین به‌توسعه برنامه‌های‌ورزشی و پرورش همه طبقات مردم کره اشاره شده و تائید گردیده است‌که این‌سازمان درقبال همه برنامه‌ها تعهداتی بس‌سنگین دارد و موظف است با تمام نیرو درراه بسط و گسترش مفهوم واقعی ورزش‌و لزوم سلامت جسمانی ملت مخصوصا جوانان کوشا باشد.

وظائف دیگراین سازمان بترتیب چنین است:

- تشویق جوانان برای آموختن و فراگیری فنون مختلف ورزشی در رشته‌های اختصاصی.
- توسعه و گسترش ورزش درشهرها.
- اداره وبرنامه ریزی مسابقات‌المپیک جهانی و بازیهای آسیائی و دیگر مراسم بین‌المللی.
- برنامه‌ریزی ورزش ملی.
- حفظ و حراست نیرو جسمانی ورزشکاران بویژه عرضه امکانات‌بهتر به جوانان و دانشجویان.
- جلب‌نظر همگان برای آمادگی‌بیشتر در زمینه های ورزشی تنویر افکار عمومی در جهت ساختن هدفهای نهائی از ورزش وپرورش جسم.

تشکیلات داخلی سازمانهای ورزشی جمهوری‌کره از ۳۰ واحد مختلف که شامل کمیته‌های مختلفی نیز هستندشکل یافته و صدها عضو پیوسته و اعضای افتخاری این مجتمع اداری را یاری می‌کنند.

گامی در راه آشنائی با کشور جمهوری کره

۱۹۶۰ تا ۱۹۷۲ سالهای تحول و پیشرفتهای اقتصادی

سرمایه‌گذاریهای عظیم، ساختمان سدها، شاهراهها قسمتی از طرحهای جمهوری کره در جهت رسیدن بیک جامعه مرفه بشمار می‌آید هدف های نهائی اقتصاد کره گسترش صنایع سنگین و افزایش صادرات است

تلاش خستگی ناپذیر جمهوری کره برای پیوستن به صف کشور های پیشرفته صنعتی و اقدامات و فعالیت برنامه ریزان وطراحان این کشور برای رسیدن به هدفهای بزرگ ملی و پایان دادن به دوران عقب ماندگی درخشان ترین فصل های تاریخ کره را طی سال های اخیر بوجود آورده است .

عبور از مرحله اقتصاد فئودالیستی قرون گذشته به دوران متحول وسازنده‌ای که فراخور مقتضیات و نیاز های امروز جامعه باشد بهبهای سالها کوشش و زحمت برای جمهوری کره فراهم شد و مردم این سرزمین تا حصول به هدفهای نهائی با شجاعت اخلاقی بی نظیر و شکیبائی خاصی که ویژه ملت های صاحب فرهنگ است مشکلات این دوره را صبورانه تحمل کردند وبه امید بهبودی زندگانی فردا و دست‌یافتن به بهروزی و کامیابی لحظه‌ای از پیکار با موانع و مشکلات باز نایستادند.

بخش عظیمی از موفقیت‌های صنعتی و اقتصادی امروز کره بدون تردید مرهون طرحهای ترقیانه‌ای است که گروه رهبری کشور و با نظارت پرزیدنت «پارک چونگ‌هی» انجام گرفته است .

یادآوری گذشته های دور یعنی سال هائی که هنوز حرکت عظیم اقتصادی و تاریخی کره در جاده تعالی و ترقی آغاز نشده بود تصویریست که همه کشور های در حال توسعه و رشدیافته امروز آنرا میشناسند و از کیفیت آن آگاهی دارند ، بهمین جهت در این جا به اشاره کلی در باره زمان پیش از تحول اکتفا میکنیم و چشم‌انداز امروز جامعه کره و تغییرات بنیادی آنرا از نظر اقتصادی و صنعتی مورد بررسی قرار میدهیم نزدیک به نیم قرن طول کشید تا کره ، این کشور کهنسال جهان با تحول زمانه همگام شود و راه اصلی خود را بسوی پیشرفت و سرافرازی در پیش گیرد .

بروز جنگ اول جهانی در بین سال های ۱۹۱۴ تا ۱۹۱۷ و آنگاه آغاز نبرد ویرانگر جنگ دوم بین‌المللی که به‌فنای هزاران خانواده انجامید و زیان های بیشماری ببار آورد خواه‌ناخواه نمی‌توانست در مسیر اجتماعی و اقتصادی کشور صلح‌طلب و آزاده‌ای مانند کره بی تاثیر باشد بویژه اینکه با پایان ستیزه های بین‌المللی این کشور دوره تلخی را در داخل کشور نیز تجربه کرد و ضربه های این رویداد تا زمانی درازپیکر اقتصاد ملی را ناتوان ساخت.

طرحهای نو اقتصادی

سرانجام بدنبال یک سلسله تحولات سیاسی و اقتصادی در جمهوری کره این کشور مرحله تکاملی خود را شروع کرد و در سال ۱۹۶۰ از برکت طرحهای نو و برنامه های جدید رشد درآمد سرانه برقمی چشمگیر رسید و طبق آمار در این سال ۹٫۶ درصد بر درآمد سرانه کره افزوده شد.

علل پیشرفت سریع و افزایش ناگهانی و خیره کننده رشد سرانه را بسیاری از کارشناسان اقتصادی صرفنظر از اجرای برنامه های ارائه شده ناشی از آمادگی کامل جامعه برای رسیدن به هدفهای ملی میدانند و اعتقاد دارند سال یادشده نقطه عطفی بود تا جمهوری کره با خود آگاهی کامل ملی به‌فردای جامعه بیندیشد وکلیه آثار اقتصاد ساکن و غیرمتحرک بازمانده دوران فئودالیسم رامحو کند .

آهنگ رشد درآمد ملی

درآمد سرانه ملت کره در مدت یکسال یعنی بین ۱۹۶۰ تا ۱۹۶۱ گویای موفقیت تازه‌تری بود زیرا درآمد سرانه به ۸۳ دلار بالغ گردید و نمونه هائی از یک تحول اساسی در همه شئون اجتماعی و حیات ملی آشکار شد پیش از اینکه به سایر پیروزیهای اقتصادی و صنعتی جمهوری کره بپردازیم ضروری است خاطرنشان شود که این کامیابی‌ها در شرائطی برای جمهوری کره بدست‌آمد که هنوز آثار سیستم تحمیلی فئودالیسم و بازمانده شیوه های غیر عادلانه توزیع ملی بیکباره زائل نشده بود وپرداخت خسارات جنگ ۱۹۵۰ تا ۱۹۵۳ و سالها تسلط بیگانگان بودجه این کشور را تحلیل برده‌بود و بسختی قادر بودخود را با زمان و پیشرفت های اقتصادی قرن هم‌آهنگ نماید و همین مسئله اهمیت موفقیتهای شبی کره در سال‌های ۱۹۶۰ ببعد میفزاید و راه صحیح و ثمره کار طراحان این کشور را تائید میکند .

پیش از سال ۱۹۶۰ که در حقیقت نقطه عطف تحولات اقتصادی کره بشمار می‌آید اشاره بسال ۱۹۵۰ تا ۱۹۵۳ نیز ضروری است در سال ۱۹۵۳ نزدیک به ۱۳ هزار کارگر مهاجر که از دوسال قبل بعلت نابسامانی های اقتصادی و ناایمنی درزمینه کار بنقاط مختلف رفته بودند در کارخانه های کشتی سازی «هیون دائی» و «اول‌سان» متمرکز شدند و باین ترتیب مهاجرت های بی هدف کارگران صنعتی متوقف شد و دوران اشتغال داخلی فرا رسید.

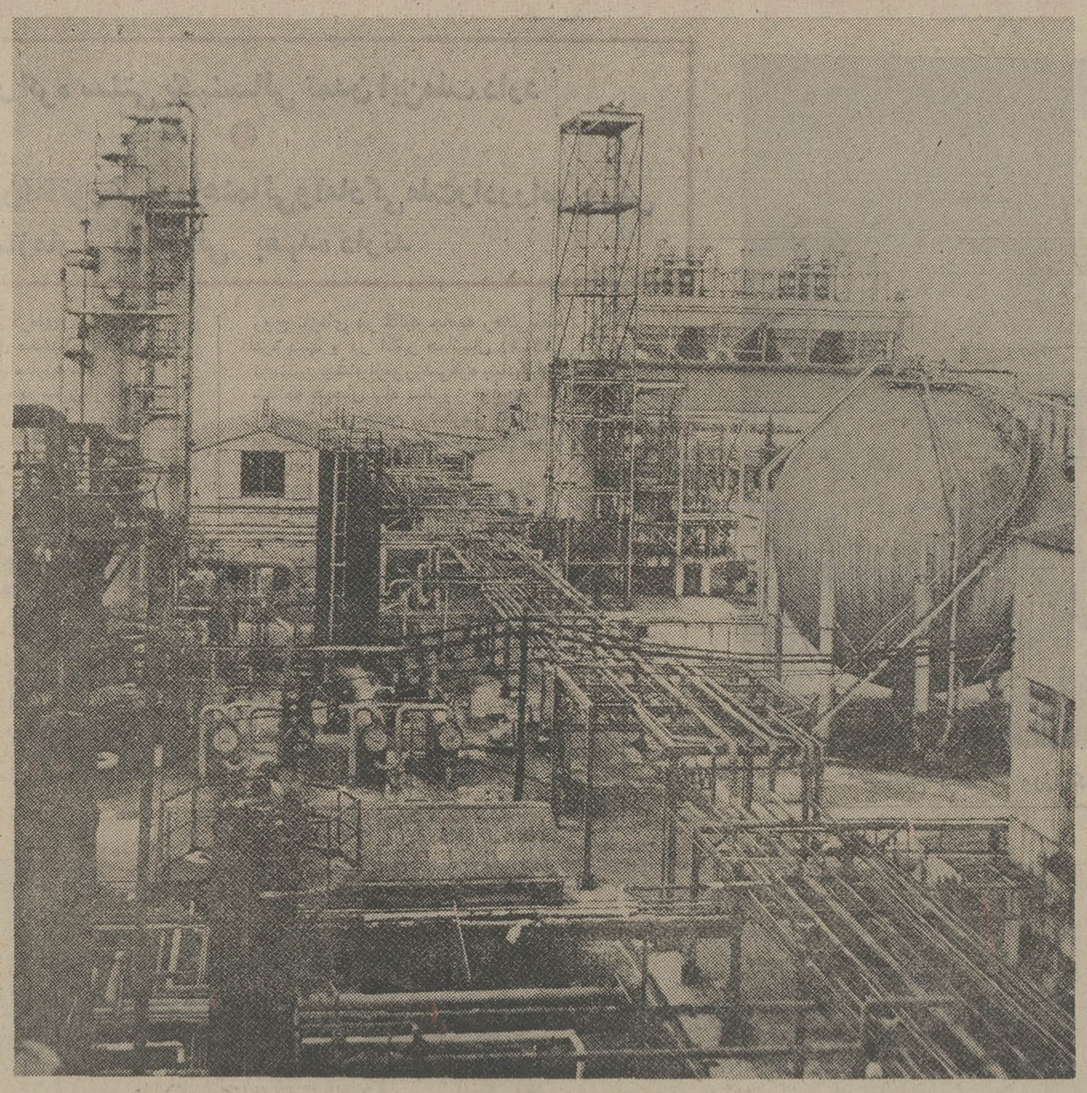

اقتصاد نوین و پرتکاپوی جمهوری کره بر شانه دهها کارخانه و واحد صنعتی عظیم‌جدید تکیه دارد که این عکس نمونه‌ای ازآن است .

لحظه های بهروزی و موفقیت

سال ۱۹۷۳ را باید اوج شکوفائی اقتصاد و اجرای برنامه های صنعتی جمهوری کره تلقی کرد چون طبق آمار در این سال علاوه بر افزایش درآمد سرانه ملی به ۳۷۳ دلار ، دهها واحدجدیدنیزبرای توسعه منابع سودآور در کره بنیاد گذاری شد وبه اقتصاد این کشورچهره‌ای کاملا بدیع و تازه بخشید.

پیش‌بینی های مالی و آمار گیریهای صنعتی نشان میدهد که در سال ۱۹۸۰ درآمد سرانه و بهره خالص ملی در کره‌برای هر فرد به بیش از ۱۰۰۰ دلار ارتقاء خواهد یافت و بودجه خاصی برای خدمات بهداشتی و آموزشی در نظرگرفته میشود و هزینه های ضروری میلیونها شهرنشین و روستائی از این منبع مالی تامین خواهد شد بگفته‌دیگر در این سال جمهوری کره شاهد روز های بزرگی در تاریخ خود میگردد و همین آمارخاکی است که هر زن ومرد و کودک جمهوری کره از حداکثر امکانات بهره‌مند خواهد شد و کلیه وسائل ضروری یک زندگی مرفه برای افراد ملت فراهم میشود .

شاخص های جدید اقتصادی

سرمایه گذاری وسیع در زمینه های صنعتی و کشاورزی نیز از مواد دیگر طرحهای آینده جمهوری کره است تا رشد اقتصادی را حتی المقدور بمیزان قابل توجهی افزایش دهد و همه نیرو های انسانی را در خدمت هدفهای عظیم در آورد ، از همین روست که حجم سرمایه های خارجی و بنیان گذاری واحد های صنعت داخلی با آهنگ حیرت آوری فزونی میابد گروه زیادی از صاحبان صنایع کشور های مختلف اروپائی و آمریکائی طی‌قرارداد هائی به انجام‌طرحهای مورد نظردولت یاری میکنند و سطح وسیعی از کشور زیر پوشش صنایع بزرگ قرار میگیرد.

برتری تولید بر مصرف

با تشویق اقتصاد آزاد و حمایت از صنایع خصوصی داخلی که بخشی از برنامه های دولت است احتمال میرود امکانات تکنولوژی و میزان تولیدصنعتی جمهوری کره بزودی نسبت به مصرف برتری جوید و این مقصدی است که طراحان اقتصادی به آن چشم‌دوخته‌اند تاهمزمان با رشدصنایع سنگین صادرات را نیز توسعه بخشند چنانکه قبلا اشاره شد برنامه ریزان اقتصادی کره عبور سریع و بدون توقف از مرحله اخیر صنعتی رابیک دوره از انقلاب تکنولوژی تکمیلی ایجاد هم‌آهنگی بین آموزش های فنی و مدیریت همه‌جانبه با افزایش قدرت صادرات میدانند و بهمین جهت صنعت و تولیدات ملی بهموازات یکدیگر سیر صعودی را طی میکند .

در فاصله سالهای یاد شده برای رسیدن باین دو هدف تعداد بیشماری کارخانه های بزرگ سیمان ـ کشتی سازی ـ نساجی که قادر است با محصولات دیگر کشور در بازار جهان رقابت کند در کره ایجادشده و موجبات رونق صادرات را فراهم ساخته است .

اتکاء به نیروهای انسانی

آموزشهای تکنولوژیک و بی‌نیازی از متخصصان و کارشناسان خارجی یکی دیگر از برنامه های اساسی دولت است که با کوشش بسیاری دنبال می‌شود و در ادامه همین جهت بود که جمهوری کره ساختمان واحد های صنعتی را با تاسیس چند مدرسه عالی حرفه‌ای همراه ساخت و طبق آمار مستند کارشناسان امورفرهنگی بیسوادان کشور کره به ۱۱٫۶ درصد از کل جمعیت تقلیل پیدا کرد.

برنامه های پیشرفت عمرانی وصنعتی جمهوری کره در چند سال اخیر زیرنظر مستقیم رئیس جمهور بمورد اجرا درمی‌آید و طرحهای تنظیم شده بیشتر به توسعه صادرات و ایجاد شاهراههای مدرن و وسیع و تاسیس صنایع (کلید) توجه دارد .

حاصل این برنامه ریزی راازهم‌اکنون میتوان مشاهده کرد زیرا طی یکسال اخیر گذشته از احداث دهها راه جدید در شبکه ارتباطی کشور میزان صادرات نیز رقم چشمگیری را بوجود آورده و کارخانه ذوب آهن منطقه «یوهان» سمبل کوششی است که دولت کره برای رسیدن به هدفهای خود دارد.

افتتاح ترن زیرزمینی سئول در ۲۴ مرداد ماه ۱۳۵۳

* زمان احداث: سه سال و چهار ماه
* علائم راهنمائی و سیستم مخابراتی: تلفن بیسیم
A.T.S. C.T.C.
* باواگن ها و ایستگاههای راحت و پر نور
* ظرفیت حمل و نقل:
۶۰۰,۰۰۰ نفر در روز

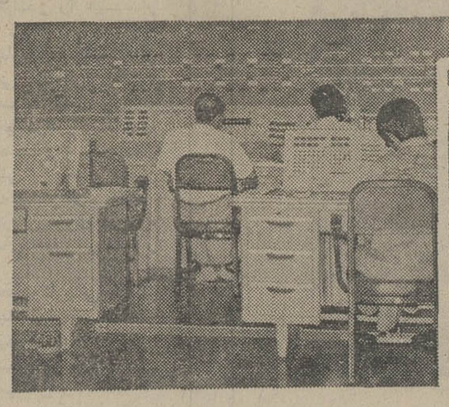

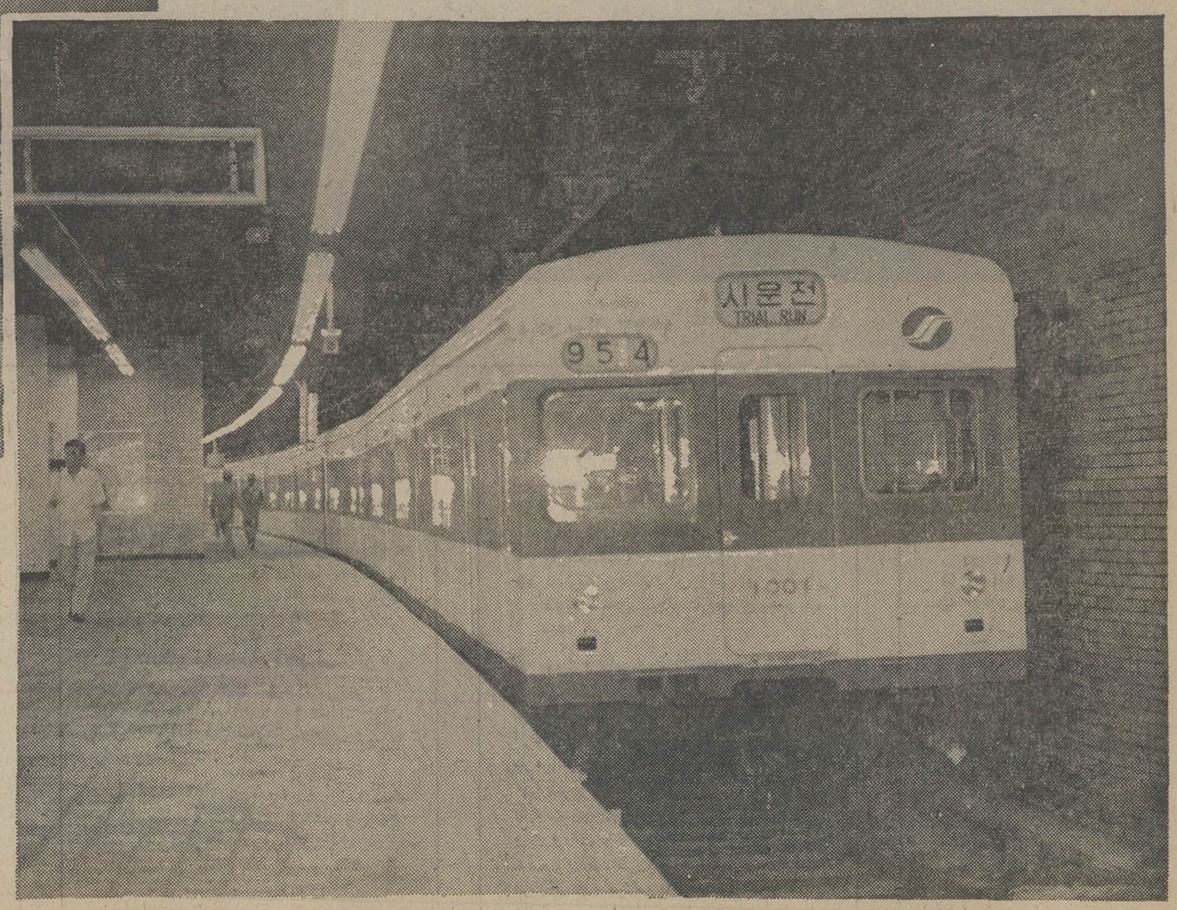

* طول: ۱۰٫۳۱ کیلومتر
که مستقیماً با راه آهن موجود بطول ۸۶ کیلومتر متصل میباشد
* ایستگاه: نه عدد
* ایستگاه فرعی مبدل: سه عدد
* سرمایه گذاری: ۸۲٫۵ میلیون دلار

۲ میلیون نفر هر سال از کشور «بامداد آرام» دیدار می کنند

هزینه مناسب، شبکه ارتباطی کامل و ساده ودهها امتیاز دیگر سفر به کشور «امپراطوری یگانه» را از امتیازات خاصی بر خوردار ساخته است

سازمان های متعدد توریستی این کشور ازلحظه ورود تاپایان سفر ، جهانگردان را حمایت و راهنمائی مینمایند

مردم جمهوری کره در میهمان‌نوازی و گرامی‌داشت جهانگردان خارجی شهرت زیادی دارند و همین خصلت برجسته استکه امید شکوفائی بیشتری رادرزمینه صنعت توریسم اینکشور افزایش میدهد و برنامه‌ریزان کره‌ای اعتقاد دارند که در سالهای آینده این کشور از جمله چند نقطه پررفت وآمد و مورد توجه میلیونها جهانگرد خارجی خواهد شد .

آنچه در زیر میخوانید نمونه‌هائی است از طرحهای صنعت توریسم این کشور و برنامه‌های عظیم جلب میهمانان خارجی از سراسر دنیا با اشاره هائی به شرائط و امکاناتی که جهانگردان در کره ازآن برخوردارند .

هزینه مناسب سفر در داخل کشور کره و امکانات رفاهی بیشماری که سازمان های مختلف دولتی و خصوصی دراختیار جهانگردان میگذارند سیر و سیاحت در شبکه توریستی این سرزمین را بسیار آسان ساخته و تسهیلات فراوانی را برای هر آشنا و بیگانه‌ای دراین مملکت فراهم میاورد .

آسایش و تامین رفاه جهانگردان ، اختصاص مراکز خاصی برای گذراندن دوران فراغت ، تهیه وسائل تفریح لازم و برخورداری ازجلوه‌های طبیعت و عرضه بهترین امکانات در جهت پذیرائی از جهانگردان مزایائی است که همه میهمانان کشور کره به آسانی از آن نصیب می برند .

جهانگردان خارجی با قدم نهادن در این کشور باستانی و صاحب فرهنگ و تمدن کهن علاوه بر امکان دیدار ازشگفتی های تاریخی این سرزمین زیر یک چتر حمایتی وراهنمای عالی سازمان‌های وابسته به صنعت توریسم نیز قرار می‌گیرند و امکان میابند باپرداخت هزینه‌ای اندک ، ظرف کوتاهترین مدت حداکثر لذت و شادکامی را از دیدنیها و جلوه‌های این نقطه جذاب ببرند .

مقایسه‌ای هر چند ساده نشان میدهد جهانگردان در کره بهیچوجه با تحمیل مالی و یا پرداختهای اضافی روبرو نخواهند شدچنانکه بعنوان نمونه مخارج یک سفر چهار روزه با هواپیما ازتوکیو به چهار نقطه توریستی بکره و مراجعت بمبداء مجموعا ۲۸۴ دلار برآورده شده است.

نمونه‌های بسیار دیگری نیز برای نمایاندن هزینه معادل زندگی در کره وجود دارد که ما فقط به آنچه در بالا ذکر شد کفایت میکنیم و ناگزیر به امکانات گسترده‌ای که دولت وملت کره برای میهمانان خود تدارک دیده‌است میپردازیم.

دهها هتل با کلیه وسائل ضروری در کره انتظار هر جهانگردی را میکشد و و گذشته از آمادگی خوابگاههای مجهز به لوازم کافی و مدرن برای استراحت و اطاقهای متعدد متل‌ها و پانسیونها هر جهانگردی خیلی زود متوجه می شود که مقدم او صمیمانه گرامی‌داشته میشود زیرا شرائط سهل و بدون اتلاف وقتی که درانجام تشریفات گمرکی برای توریستها در نظر گرفته شده در حقیقت سلام گرم و دوستانه مردم کره به تازه‌وارد است.

خدمات جهانگردی

قیمتهای تثبیت شده برای جهانگردان نیز از جمله اقداماتی است که نمایشگر توجه و حمایت کامل دولت و مسئولین کره در برابر میهمانان است .

در سراسر این کشور همه کالاهای مصرفی وضروری وحتی هدیه‌ها و صنایع دستی با بهای نازل و مناسب و دقیقی طی یک جدول کامل نرخ‌گذاری شده و باین ترتیب توریست خارجی به علت ناآشنائی با محیط و ندانستن زبان ویا بیگانگی بارسوم وعادات این کشور دچار زیانهای مالی و تحمل مخارج زائد و اضافی نخواهد شد و بازاری آماده و مناسب دراختیار او قرار میگیرد .

شاهراههای سراسری کره، راه‌آهن، هواپیما، سرویسهای خدماتی کشتیرانی نیزازایجادمشکلات رفت و آمدجهانگردان جلوگیری میکند ودر تمام مدت راهنمایان ورزیده‌ای آماده خدمت بمیهمانان این کشور میباشند .

امکانات جدید

هم‌اکنون در کره مجموعا ۹۹ هتل جهانگردی با ۸۱۶۳ اطاق در اختیار همگان است که براساس برنامه های توسعه صنعت و جهانگردی تعداد اطاق و هتلها تا پایان سال ۷۴ به ۱۱۳۶۵ وتا سال ۱۹۷۶ به ۲۰٫۰۰۰ اطاق بالغ خواهد شد .

صرفنظر از هتلهای مدرن جهانگردی ۱۷ خوابگاه اختصاصی با ظرفیتی متجاوز از هزاران تختخواب با کلیه وسائل ضروری نیز برای جهانگردان جوان و دانشجویان ملت‌های مختلف در نظر گرفته شده که هر سال مورد بهره‌برداری قرار میگیرد .

نقاط تفریحی و اماکن شهری مورد استفاده جهانگردان طبق آمار سازمانهای توریستی کره اکنون در سراسر کشور بالغ بر ۴۱۷ نقطه است که دهها منطقه دراین برآورد بحساب نیامده ولی همین رقم نیز نشان میدهد جهانگردان در ایام فراغت و برای آشنائی بیشتر با محیط زیست مردم کره و معاشرت و همنشینی با ساکنین آن از چه امکان وسیعی برخوردارند .

ایاب و ذهاب شهری را ۱۴۶ شرکت اتوبوسرانی بعهده دارند و جمعا ۱۵۳ سازمان جهانگردی و تشکیلات مجهز برای راهنمائی و یاری کردن به توریست های خارجی درکره فعالیت میکنند .

همزمان با تحولات بنیادی کشور کره که پیشرفت‌های فوق‌العاده‌ای را درزمینه های مختلف اقتصادی صنعتی و اجتماعی و فرهنگی فراهم ساخته است دردهسال اخیر صنعت توریسم نیز بمرحله‌ای موفقیت آمیز رسیده و آمار رشد رضایت‌بخشی از این توسعه و تحول را نشان میدهد.

در سال ۱۹۶۲ تعداد جهانگردان خارجی به جمهوری کره ۱۵٫۱۸۴ نفر بوده که در سال ۱۹۷۲ به ۳۷۰٫۶۵۶ نفر افزایش یافته و این ارقام آهنگ رشدی بیش از ۴ درصد را در هرسال نشان میدهد .

تعداد جهانگردانی که در این فاصله یعنی از ۱۹۷۲ تا پایان سال ۱۹۷۳ از جمهوری کره دیدار کرده‌اند ۶۷۶٫۶۲۱ اعلام شده. گزارشهای آمار جهانگردی کشور همچنین حاکی است که براساس برنامه‌های آینده صنعت توریسم از رشد

بقیه در صفحه ۱۹

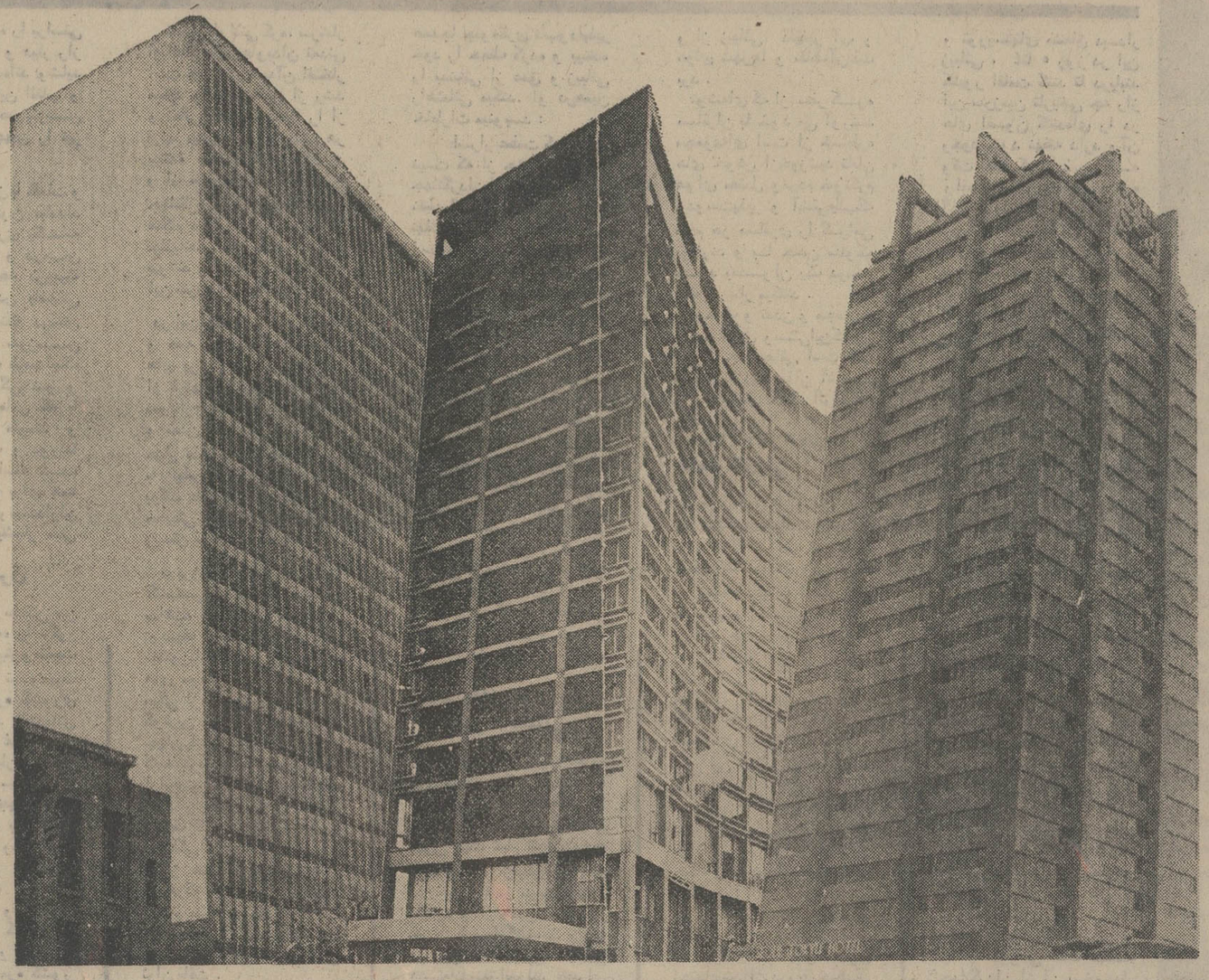

نمای خارجی هتل «بوم» در سئول که ظرفیت پذیرائی صدها مسافر را دارد و هر سال وسائل آسایش و رفاه عده کثیری از جهانگردان را فراهم میسازد

بزرگترین
صادرکننده و تولیدکننده انواع کاغذ در کره

● کاغذ تحریر
● کاغذ کتابی
● کاغذ مخصوص کار های اداری
● کاغذ رنگی
● کاغذ بسته بندی (گراف)
● کاغذ بسته بندی خطدار (گراف

● Wood-free Printing Papers
● Medium Grade Printing Papers
● Typewriter Papers
● Colored Papers
● M.G. Wrapping Papers
● M.G. Ribbed Kraft Papers

TAEILL PAPER MFG. Co., LTD
No. 49-17, 2-ka. Choongmu-ro, Chung-ku, Seoul
Mailing Address: C.P.O. Box 2798, Seoul, Korea
Cable Address: "TAEILLHANDI" SEOUL
Telephone: 26-8091/3, 29-1111/5

صفحات ویژه جمهوری کره

کره، سرزمین رازهای جاودانی

باز تاب چهره تمدن در آئینه تاریخ
آثار کهن سال ترین تمدن بشری در این نقطه از جهان هر بیننده‌ای را مسحور می کند
تاگور شاعر ملی هند کره را «روشنائی شرق» توصیف کرده است

کشور کره را براستی سرزمین شگفتیها و دیار راز های جاودانی نامیده‌اند و شاید اکنون بتوان براین القاب و صفات تاریخی محبوبترین نقطه توریستی جهان را نیز افزود.

کره از دیرباز با کلمات و صفات دیگری همچون «بامداد آرام» و امپراطوری یگانه نیز توصیف شده و درجهان شهرتی افزون از حد درزمینه های فرهنگی و تمدن باستانی دارد ولی همچنانکه درپیش یادآور شدیم این سرزمین تاریخی و صاحب قدمت اینک با جلوه‌های زندگی نو و مظاهر حیات تازه‌اش که با زیبائی یکدست طبیعت و سرشاری و لطف و دورنما های دل‌انگیز آراسته شده یک نقطه محبوب برای همه جهانگردان و دوستداران زیبائی و تازگی بشمار می آید.

روشنائی شرق

«بامداد آرام» و سرزمین «امپراطوری یگانه» را تاگور شاعر بزرگ اندیش و طبیعت پرست هند چنین توصیف کرده است: کره کشوری است که خورشید تابنده‌اش و روز های بی غروب و دلپذیرش آنرا درمیان بسیاری سرزمینها متمایز ساخته و دلپذیرترین رونق جهان هستی است، تا آنجا که باید این دیار پراز افسون وسحرآمیز را «روشنائی شرق نام گذاشت».

سنتها ی تاریخی و آداب و رسوم برجسته‌ای که زائیده یک تمدن نیرومند و پرتوان است کره را در زمره کشور های باستانی و زوال‌ناپذیری درآورده که بگفته تاگور باید آنرا نقطه طلوع خورشید زندگی شرق دانست.

تاریخ طولانی کره، سرشار ازیادگارهای جاویدان تمدنی است که بشریت به‌آن افتخار میکند و نشانه‌هائی از رشد و تعالی فکری انسانها را از قرنها پیش در برابر چشم هر بیننده جستجوگری میگذارد و از همین‌روست که هیچ جهانگرد و بازدید کننده‌ای هنگام دیدار کره نمیتواند از جاذبه‌های این کشور چشم بپوشد و لحظاتی طولانی در این سرزمین درنگ نکند.

در این نقطه از جهان همه‌جا و همه چیز یادآور گذشته های پرشکوهی است‌که بشر از قرنهاپیش بجا نهاده و نموداری چشمگیر از فرهنگ و تمدن غنی یک ملت چند هزار ساله است که تفکر را با زیباپرستی درآمیخته و از برکت طبیعت سخاوتمند، محیطی مناسب وجذاب‌برای زیستن فراهم آورده است.

«ویرژیل کئورکیو» نویسنده کتاب‌معروف «بیست‌وپنجمین ساعت» که آثارش مستغنی‌از توصیف است و از آثار او تاکنون‌بارهافیلمها ونمایشنامه های موفقی تهیه شده است ویکی از صریح‌ترین‌وحقیقت‌گوترین نویسندگان معاصر جهان است اخیرا در سفری کبه کره‌انجام‌داد دربازگشت ازاین‌سیر و سیاحت‌خاطرات خود را در مقاله‌ای چنین وصف کرد: کره کشور فرزانگی های شرق است و هنوز هم‌شگفتی‌ها ورازهائی در هرگوشه از این سرزمین بچشم میخورد که نظیر آنرا در بسیاری از کهن‌سال‌ترین کشورهای گیتی بسختی می توان یافت.

بهتر بگوئیم آنچه در نقاط دیگر، قربانی آسیب زمان و حوادث روزگار شده و اثری ازآن بجا نمانده است درکره همه‌جا جلوه‌گری ناب‌و دلپذیر خود را حفظ کرده و بیننده را بدنیائی از عمق و زیبائی راهنمائی میکند. او درهمین خاطرات مینویسد:

اسرار عظمت کره رازی نیست که از چشم عادی‌ترین جهانگردان پنهان بماند درهر نقطه این کشور شگفتی هائی نهفته است و فقط کافی است بیننده کنجکاو رغبت و تمایلی بدرک‌آنها داشته‌باشد تااینهمه‌لطف وزیبائی‌همچون چشم‌اندازی از یک دریا در برابر دیدگانش ظاهر شود.

بگذارید با جمله دیگری از این مقاله که بعلت شهرت نویسنده‌اش در حقیقت‌گوئی یک سند با ارزش است‌دیدار خیالی خود را به این‌سرزمین ادامه‌بدهیم، «ویرژیل‌کئورگیو» سپس می افزاید: «زیبائیهای طبیعت وجلوه‌های یک زندگی پاک و اصیل و عظمت‌اسرار آمیزی که برتاریخ و فرهنگ کهنسال کرمتکیه داردعو املی است که هر بیگانه و آشنائی را در این کشور تحت‌تاثیر افسونگرانه‌اش قرار میدهدو قلبها را از هیجان و لذت سرشار میسازد.

خاطره‌های خوش یك سفر استثنائی

نقل‌قول‌نوشته‌ها و سیاحتنامه های متعدد ممکن است‌بتواند گوشه‌ای از واقعیت‌ها و حقایق کره را مجسم کندولی بدون شک تمام تجلیات‌روح مردم کره و زیبائیهای این سرزمین راقادر نیست‌بنمایش بگذارد و از همین‌رو کسانی که از کره بازگشته‌اند و یا در این سرزمین مدتی زیسته‌اند متفق‌القولند که‌برای آشنائی با این کشور باید به آنجا سفر کرد با مردم‌آن‌دیار نشست و برخاست نمودطعم زندگی مرفه آنها را چشید و از زیبائی دلپذیر آب و هوای شهرها و نقاط‌آن‌لذت برد.

توشه‌ای که از سفر کره مسافران با خود می آورند مجموعه‌ای است از خاطره های خوش ازخورشید تابان هوای معتدل ومردم خونگرم ودوست‌پذیر و آشتی‌طلبکه مقدم هر مسافری را گرامی میدارند و با حسن سلوک خود بعنوان یک دوست واقعی رفتار میکنند.

فرهنگ و تمدن و مجموعه آداب اصیل وسنتی‌این‌کشور نیز از جاذبه‌هائی است که باید از نزدیک باآن آشناشد و بااحساس کامل آنرادرک کرد.

۱۹۵۰ آغاز تجدید عظمت تاریخی

کره در طول تاریخ درازمدت خود شاهد حوادث بیشماری بوده که گاهی آنرا تا آستانه خطر کشانده‌است ولی‌همیشه توانسته باتکیه به اصالت‌های تاریخی و اجتماعی خودبقاء وحیات خویش را حفظ کند. بدون اغراق میتوان رویداد های پیش از سال ۱۹۵۰ و حوادثی راکه این ملت ازسر گذراند یکی از خطرناک ترین لحظه‌های تاریخ کره دانست ولی این طوفان نیز به حکم سرنوشت آرام گرفت و کره در سال ۱۹۵۰ باوجودتحمل دشواریهای بسیار بار دیگر توانست ویرانیهای حاصل‌از جنگ را ترمیم کند وزندگانی تازه‌ای را آغاز نماید شاید بتوان گفت کره از این سال با کوشش مردم خود وعشق به آزادی و بازسازی اجتماعیش از درون خاکستر سربرافراشت و حیات جدید خود رابا شکوه هرچه‌تمامتر سامان بخشید.

فقط‌کافی‌است که‌جهانگردان و توریستهای مشتاق دیدار زیبائی، ٤تا ٥ روز در این کشور اقامت کنند تا دریابند این سرزمین تاریخی چه راز های افسون کننده‌ای را در وجود خود نهفته دارد و آن وقت است که می‌پذیریم که واقعا توریستهای کره گذراند یکی از خطرناک‌ترین دروازه های طلائی آرامش و رفاه را در اختیار دارند و مستقیماشاهد زندگی‌ومحیطی هستند که سرشار از تفاهم و امیدبهمکاریهای جهانی‌است.

درست است که بایک اقامت کوتاه چند روزه میتوان‌مردم کره و آداب و رسوم آنرا باز شناخت ولی‌ذخائر معنوی و فکری کره و جاذبه های این کشور آنچنان فزون از حد است که یک توریست‌با چند ماه زندگی نیز نمیتواند از آن سیراب شود و بهمین علت هرجهانگردی روز بروز شوق وعلاقه‌اش برای بیشتر دیدن و بهتر شناختن کره فزونی می‌یابد.

مسافرت به کره و تجربه کردن زندگانی جالب مردم این کشور بعلل مختلفی به سادگی میتواند انجام بگیرد زیرا تسهیلاتی که برای جهانگردان فراهم شده آنها راازروبرو شدن با هرمشکلی دور نگهمیدارد و در تمام موارد حامی و پشتیبان آنان میباشد.

در کره علاوه بردیدنی‌های بیشمار طبیعی و پیشرفتهای صنعتی عظیم، هزینه کم‌سفر و آمادگی وسائل رفاهی و تدارک امکانات لازم از نظر داشتن آسایش کامل نیز از جمله امتیازاتی است که جهانگردان از آن برخوردار میشوند و خواهند توانست درروزهای‌اقامت خود لحظه‌ها و دوران خوشی را بسر آورند.

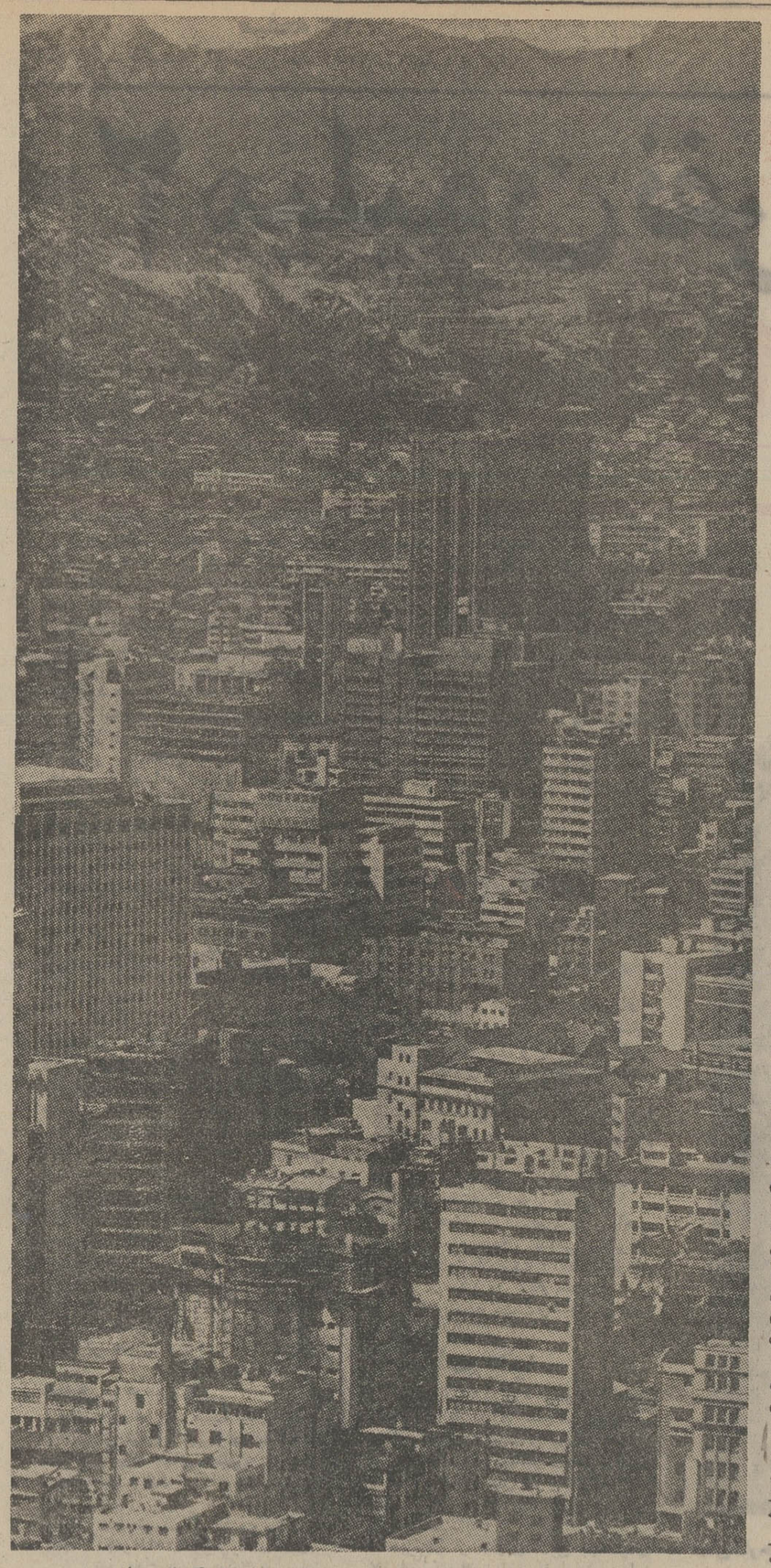

فقط ستونهای پولادین کارخانه های‌نوبنیاد افق شهر های بزرگ کره را در همینمی‌شکافد بلکه‌صنعت شهر سازی‌و رشدواحد های مسکونی نیز نشانه هائی بارز از یک تحول اقتصادی در این مملکت بشمار می‌آید.
این عکس سئول را از دیدگاه هوائی نشان میدهد.

SSANGYONG CEMENT

یکی از بزرگترین شرکتهای تجارتی در کره که باتمام کشورهای جهان کار میکند

(وارد کننده وصادر کننده)

SSANGYONG TRADING CO., LTD.

Chairman Kim, Sung Kon
President Lee, Choong Seon

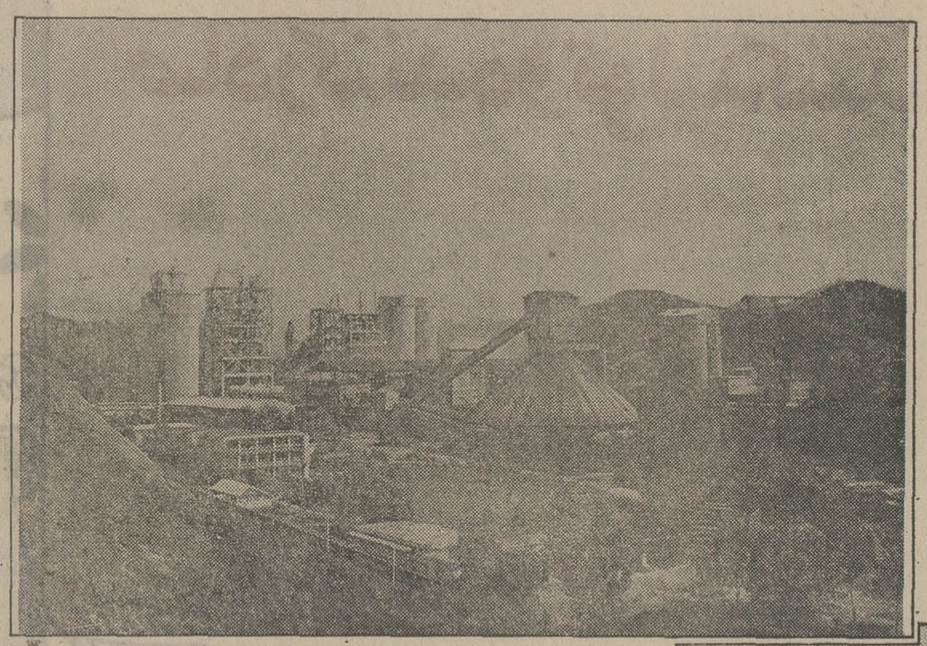

کارخانه سیمان سانگیونك

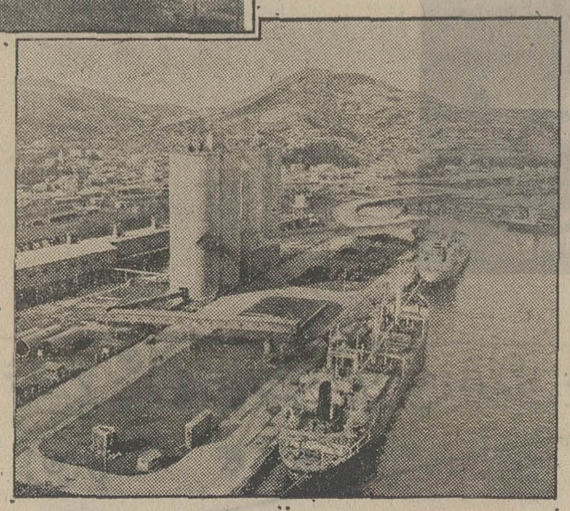

تهیه برای صادرات

HEAD OFFICE : 24-1, Zuh-dong, 2-ka, Choong-ku, Seoul, Korea.
Mailing Add. : C. P. O. 409, Seoul, Korea
Cable Add. : "TWINDRA SEOUL"
Telex : TWINDRA K2470, TWINDRA K28215
Telephone : 26-5151/9

OVERSEAS OFFICS:

	(Cable)	(Telex)	(Tel.)
TOKYO	: TWINDRA TOKYO	DONGYANG J24511	436-0561/5
NEWYORK	: TWINDRA NEWYORK	420313 TDRA UI	(212) 565-1336/8
SAIGON	: TWINDRA SAIGON	DNK SGN 257	93386
JAKARTA	: TWINDRA JAKARTA	TWINDRA JKT46144	50441
SYDNEY	: TWINDRA SYDNEY	—	364356
SINGAPORE	: TWINDRA S'PORE	TWINDRA RS22063	911395, 918550
BEIRUT	: SANGYONG	SSTBLY 21009 LE	342707
TEHERAN	: Ave, Takhtetavoos, st, Kuhenoor, 8th Alley, 3rd Bldg 2nd Floor, Teheran Iran.		

AFFILIATED COMPANY.
SSANGYONG CEMENT IND.CO., LTD.

بزرگترین سازنده
سیمان در کره
با ظرفیت
۵ میلیون تن درسال

نکات برجسته‌ای از پیروزیهای صنعتی و اقتصادی کره

دوازده سال تلاش مداوم برای رسیدن به هدف

ساختن سد ها و کارخانه های تولیدی و ایجاد واحد های بزرگ صنایع سنگین قسمتی از برنامه های کره در راه پیشرفت بود

کامیابی های بیشمار جمهوری کره درطی ده سال اخیر و پیروزیهای متوالی این‌کشور در دستیابی به هدفهای اقتصاد عالی‌هرچند از غرور آفرین‌ترین فصول تاریخ جامعه کره بشمار می آید اما این موفقیت‌ها هرگز نتوانسته فزون طلبی اجتماعی و روحیه ترقی‌خواهی مردم این سامان را ارضاء کند و هزاران شاهد گواه این معنی است که علی‌رغم رفاه زندگی در یک سطح متعالی و رضایت‌بخش و توسعه منابع درآمد ملی بازهم جمهوری کره با کوششی فوق‌العاده بسوی آینده میشتابد و به غنای هرچه بیشتر ذخائر مالی‌وتقویت نیروی اقتصادی خود همت میگمارد .

این تلاش را که کارشناسان اقتصادنوعی خودآگاهی شریخش‌درمسائل میدانندبعنوان یک عامل تضمین‌کننده در فرهنگ جوامع شناخته شده و اکثر صاحب‌نظران معتقدند هر ملتی که باین مرحله از رشد وتکامل معنوی برسد خواهد توانست بی هیچ مانعی ناقله های فتح و پیروزی مطلق صعودکند. «رنه‌گونیک » جامعه‌شناس معروف آلمانی، در کتاب خودموسوم به « نیرو های پنهانی ملت‌ها » از قدرت نهفته‌ای سخن می گوید که اکثر مردم آسیا از آن بمقیس وسیعی برخوردارند ، این نیروی عظیم‌که‌همان‌قدرت اراده ملی وروحیه شکست ناپذیر در برابر مشکلات است ودیعه‌ایست ارزشمند ـ که مردم کره ازآن کاملا نصیب برده‌اند و باوجود همه موفقیت‌ها ـ باز دوست و ملت کره برای رسیدن به امیدهای‌تازه‌لحظه‌ای از تلاش دریغ نمی کنند .

مجموعه شرایط‌مناسب تاریخی

کشوری که درفاصله ۱۲ سال توفیق یافته درآمد سرانه ملی خودرابچند برابرافزایش دهد و موفق به ایجاد صدها کارخانه و واحد تولیدی بزرگ و عظیم‌شده و بالاخره کشاورزی او از برکت وسائل جدید بازدهی روزافزون دارد بازهم با اشتیاق وعلاقه‌ای باورنکردنی در جستجوی راهی برای پیشرفت ودرصدد یافتن امکانات تازه‌تری بمنظور کامیابیهای جدید است .

مردم کره علی‌رغم غروری که اینهمه‌موفقیت درکوتاهترین مدت می‌تواندریکملت بوجود آورد گامهای استوارتری‌رابسوی پیروزیهای بیشتر برمیدارد واز همین‌روست که هیچیک از ناظران نمیتوانند منکر حرکت دائمی وپیشرونده ملت در جهت هدفهای عالی‌تر باشند .

بهتراست بگوئیم مردم کره با الهام از چند عامل تاریخی خاص راه خود را تانقطه نهائی پیروزی و موفقیت یافته و دیگر هیچ مانع و مشکلی نمیتواند سد راه او باشد .

انهدام فئودالیسم

رهبری صحیح و دقیق یک سیاستمدار علاقمند و دلسوز ، شرائط جغرافیائی مناسب،بهره‌برداریهای هوشمندانه‌ازامکانات بین‌المللی و همچنین وجود طرحهای دور نگرانه سبب شد که جمهوری کره نه‌تنها از حصار اقتصادفرسوده فئودالیسم نجات یابد بلکه در نوسازی جامعه نیز کاملا موفق شد چنانکه بحق می توان گفت کره امروز نمونه‌ای از یک سرزمین صنعتی شده و بپا خاسته است و در اندک مدتی‌توانسته‌چهره اقتصاد و کشاورزی و همه شئون حیات‌ملی خود را دگرگون سازد و به آن سیمائی روشن وتابناک ببخشد .

احداث مجتمع عظیم صنعت شیمیائی یک واقعه فراموش‌نشدنی وشایسته توجه در جمهوری کره بشمار می‌اید زیرا باایجاداین واحد گسترده‌علاوه‌برایجاد نیروی‌سازندگی جامعه چند برابر فروزنی می یابد ضمنا فرآورده های این مجتمع براساس یک بازاریابی حساب شده به داخل وخارج نیز رهسپار خواهد گردید که کمترین‌نتایج آنرا از نظر اقتصادی بهره‌گیری قابل توجه مالی می توان دانست .

درسال ۱۰۷۰ چنانکه طرحهای نهائی پیش‌بینی میکرد علاوه‌بر ایجاد یک مجتمع پیتروشیمی وسیع با سرمایه‌گذاری کلان بمرحله واقعیت پیوست ، یککارخانه پولادگدازی و چند واحد تولید وسائل الکتریکی ، کشتی‌سازی ، نیز مورد بهره‌برداری قرار گرفت و بیش‌از انتظار همگان ـ جمهوری کره به هدفهای‌اقتصادی نویع خود نزدیک شد . سخنان‌پرزیدنت «پارک‌چونگ‌هی » در ۲جولای ۱۹۷۴هنگام برگزاری مراسمی بخاطر نامگذاری کشتی عظیمی از محصولات کارخانه«هیران‌دائی» نوید این نکته است که کره بخوبی مسیر حرکت اقتصادیش را میشناسد واگاهانه مراحل رایکی بعد از دیگری میپیماید ..

رئیس جمهورکره در این مراسم گفت : پایان‌ساختمان این کشتی غول‌پیکر که نمونه‌ای از قدرت صنعتی مادر این رشته است نشان میدهد کلیه طرحهای‌ارائه‌شده ما درآینده نیز تحقق خواهد یافت ونویدها ووعده‌هائی که بملت‌کرده‌اده شده است همه بحقیقت می پیوندد وبی‌تردید ما شاهد روزهائی خواهیم بود که ملت کره را در هیات یک جامعه موفق و مرفه ببینیم .

نشانه های اراده ملی

درهمین‌سخنرانی‌پرزیدنت«پارک‌چونگ‌هی» خاطرنشان کرد که هنگام اوج بحران مواد سوختی و تحریم نفت درجهان عده‌زیادی تصور میکردند که جمهوری کره بعلت‌شرائط جدید نخواهد توانست طرحها و برنامه‌های تعیین شده‌اش را اجرا کند ولی حقایق نشان داد اراده ملتها مافوق همه‌مشکلات‌و حتی رویدادهای پیش‌بینی نشده است زیرا ملتی که آگاهانه راه خود را طی می کند همیشه باالهام از این نیرو خواهد توانست راه حلی نیز برای معضلات و دشوا یهایش بیابد .

سال‌قبل بابروزحادثه‌های‌سیاسی‌خاورمیانه که سرانجام به تحریم نفت و کمبود مواد سوختی منجرشد اصولا کمتر انتظار می رفت ملت های تازه صنعتی شده بعلت احتیاج خود به این ماده بتوانند برنامه های خود را دقیقا بانجام رسانند وحتی عده‌ای از ناظران با اطمینان تاکید می کردند وقتی که کشور های مقتدر صنعتی این بحران را عامل بزرگ زیانهای اقتصادی و رکود صنایع خود می دانند شك نیست که‌سایر کشور های کوچك مصرف کننده قادر به ادامه توسعه‌صنعتی شان نخواهند بود .

اما این چنین وقفه‌ای در جمهوری کره‌بوجود نیامد وبرنامه‌های‌ارائه شده بتدریج وطبق پیش‌بینی های قبلی‌صورت گرفت و دورنگریها و تدابیر احتیاطی و دقیق طراحان اقتصادی این کشور توانستند به‌آسانی از این مرحله‌بگذرند و طرحهای صنعتی را ادامه دهند.

نمونه دیگری از طرحهای موفقیت‌آمیز جمهوری کره در زمینه صنایع طی سال گذشته پایان دوکشتی غول‌پیکر از محصولات کارخانه های نوبنیاد این کشور بود این «سوپرتانکر»های عظیم که‌وسیله مطمئنی برای حمل ونقل کالاهاو درنتیجه توسعه‌صادرات وایجادیك شبکه‌توزیع در داخل کشورنیز میباشد کره‌را برای اجرای نقشه‌ای وسیع آماده ساخت و تجربه‌ای بود در رشته ساختمان کشتی تا طبق‌پیش بینی های ارائه شده تعداد دیگری ازاین نوع «تانکر» هم ساخته شود .

در سال آینده قرار است میزان محصولات کارخانه های کشتی سازی تا حدامکان افزایش یابد و از همین‌رو انتظار میرود تا قبل از پایان سال مسیحی سومین و چهارمین تانکر دریائی نیز رهسپار دامنه های دریا شود و شبکه ارتباط مسیر آبها را در کره‌تقویت کند.

همچنین با محاسبه‌ای که از یازده دومین کارخانه کشتی‌سازی بعمل آمده است گفته می شود در آینده‌ای نزدیك جمهوری کره برتعداد کشتی های خود میفزاید و از یك نیروی حمل‌ونقل‌مجهز برخوردار خواهد شد .

همسایگی با سواحل اقیانوس

دسترسی به سواحل اقیانوس‌کبیر وحق‌عبور از این‌مسیر دریائی کره‌رابرآن داشته که در طرحهای آینده اقتصادی خودتوجه زیادی به مسائل حمل ونقل در این گسترده آبی مبذول دارد و جای مناسب ووسیعی را به این امر اختصاص بدهد اما این هدف‌گیری و طرح‌ریزی مانع از هم‌آهنگی صنایع در رشته های مختلف نگردیده است و در حقیقت اقتصاد آینده کره را می توان یك طرح پیوسته و تکمیلی دانست که همه واحد های صنعتی در مراحل ویژه‌ای بیکدیگر یاری میدهند تا بمقاصد اصلی یعنی گسترش کامل صنایع و اقتصادپیشرو نائل آیند .

بهمین جهت درست همان‌بابهره‌برداری از واحد های بزرگ کشتی سازی در «یوهان» نیز یك مجموعه عظیم پولاد گدازی با ظرفیت تولیدی ۱۰۳۴۰ تن پولاد خالص باگرفت‌و بمرحله پایان خود رسید .

ظرفیت نهائی این پایگاه صنعتی طبق برآورد کارشناسان تا سال ۱۹۷۶ به۲٫۶ میلیون تن ارتقاء خواهد یافت و در سال های بعد این میزان به ۸ میلیون تن افزایش پیدا می کند .

تولید پولاد خالص که می توان آن را از کالاهای اساسی صنایع امروزدانست از سرمایه گذاریهای با ارزشی است که جمهوری کره با اتکاء به واقعیت ها و پیش‌بینی های علمی اطمینان دارد در اجرای بسیاری از طرحهای آینده خود با موفقیت روبرو خواهد شد .

دانش تکنولوژی جدید و ارقام‌جدول های صنعتی نیز این مسئله را تائید می کند ووجود چنین منبع بزرگی از تولید پولاد را یك اصل شناخته شده‌برای‌انجام طرحهای بعدی صنعتی میداند .

با ایجاد دومین کارخانه ذوب آهن که اکنون مورد مطالعه جدی طراحان اقتصادی‌قرار گرفته‌است می‌توان‌اطمینان داشت جمهوری کره در زمینه‌های‌صنعتی با کمبود این ماده مهم روبرو نخواهد شد و حتی بعید نیست بیش از میزان مصرف داخلی خود بتواند پولاد تولید کند

منابع لایزال اقتصادی

آغاز عصرشکوفندگی اقتصادکره‌با ساختمان سد های جدید نیز توام بود و اکنون ایجاد سدی بر رودخانه های «سویان»و «هان» در کرانه غربی کشور ذخیره‌ای سرشار در اختیار کشاورزان کره‌قرار داردکه‌قادراست‌تاشعاع وسیعی کشت‌زار ها و مزارع روستائیان راآبیاری کندو موجب‌رونق هرچه بیشتر کشاورزی شود وبیك مشکل‌همیشگی اقتصادروستائی پایان بخشد .

احداث سد بررودخانه های «سویان» و«هان» گذشته از نتایج‌محسوس‌وبیشمار اقتصادی خود بمنزله کوششی موفق‌برای غلبه برطبیعت و مهارکردن ذخائر ملی نیز شمرده میشود زیرا با بهره‌برداری از این دو پایگاه بزرگ ، کشور کره به منابع قابل توجهی از نیرو دست خواهد یافت و نصب توربینها و دستگاه های انرژی‌زا می تواند بخش عظیمی از نیاز های سوختی راتامین کند اندیشه های حیات‌بخش رهبر کشور کره و فلسفه ملی طراحان صنعتی واقتصادی درمسائلی که از آن یاد شد محدود نگردیده و مساعی ستایش آمیزی‌نیز برای افزایش بنیاد های صنعتی دیگر مانند کارخانه های‌شیمیائی و صنایع مادر واساسی مبذول گردیده که حاصل آن را درنمای کلی جامعه امروز کره بوضوح می‌توان دیدوامیدفراوانی‌وجوددارد تا چند سال آینده اقتصاد این کشور بمرحله تعیین شده برسد .

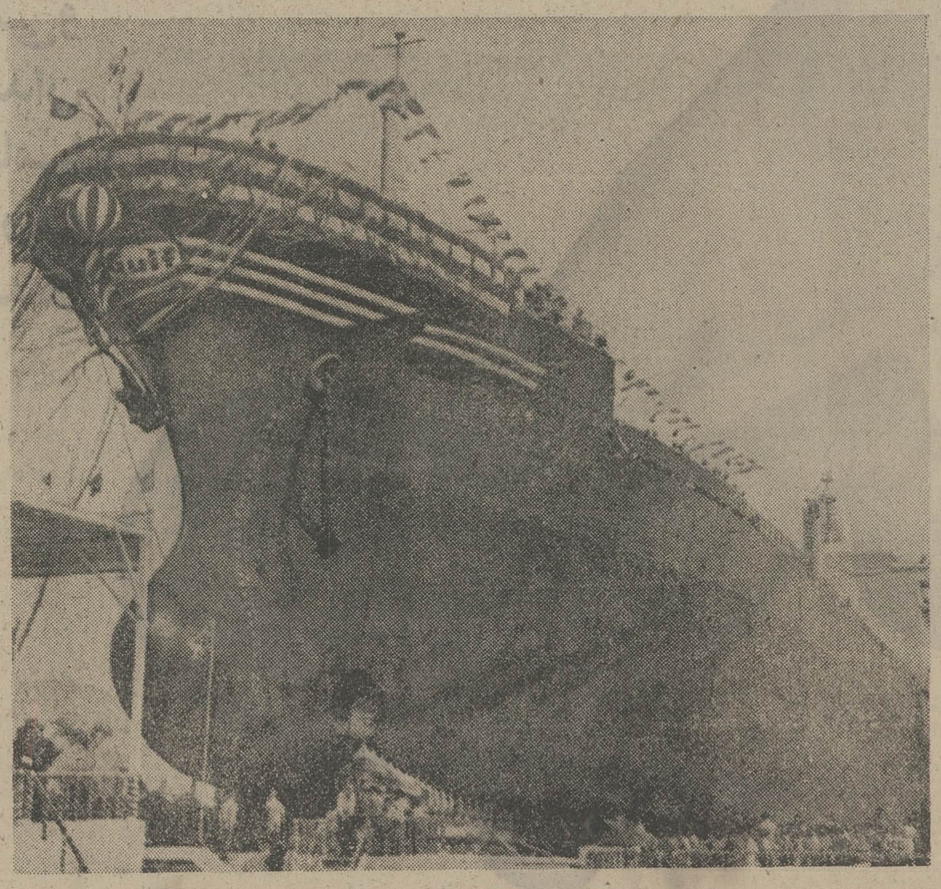

★باوجود بحران های جهانی در سال گذشته وکمبود مواد سوختی کره‌موفق به اجرای برنامه های صنعتی خود شد و کارخانه‌های کشتی سازی این کشور «تریلر های» دریائی غول پیکری را بپایان رسانید.
عکس یک کشتی جدید ۲۰هزار تنی را هنگام به‌آب انداختن نشان میدهد .

ایمنی در برابر بحران های جهانی

غلبه بر بحرانهای ناشی از کمبود مواد سوختی در سال گذشته وفوسان ناگهانی قیمت مواد خام در جهان و مبارزه با عوامل ضد اقتصاد ملی رانیز دراین گزارش نباید نادیده گذارد زیرا به موازات پیروزی های صنعتی کره نیز مانند همه ملل جهان ـ ناچار از صرف نیروی خود برای تعادل بخشیدن بازار داخلی و خنثی کردن توطئه های‌سود جویان بازار مصرف و کالاهای مورد احتیاج عمومی است .

اصلاحات ۱۷ اکتبر سال۱۹۷۲ وتجدید نظر مسائل اقتصادی در ۳ اوت همانسال بوسیله پرزیدنت «پارک چونگ هی» در بهبود اوضاع اقتصادی ونوسازی شرائط اجتماعی و مالی کره نقشی انکارناپذیر و بسیار موثر داشت که از نتایج آن می‌توان رشد سریع تولیدات راتا سطح صادرات نامبرد .

اقدامات این دوره صرفنظر از اصلاح بسیاری نارسائی های اداری در زمینه صادرات بحدی رسید که در۱۹۷۳ رقم صادرات کشور به ۱۶٫۹ درصد فزونی یافت و پیروزی دیگری بر موفقیت های قبلی اضافه گردید.

اثرات آشکار دوبحران جهانی نفت در فاصله‌ای کوتاه درکره با زیرسازی عمیق اقتصادی رفع شد تا آنجا که این واقعه لرزاننده و فلج کننده نتوانست در اقتصاد کره اثری محسوس بگذارد . واز افزایش قیمت نیز در مقایسه بادیگر نقاط جهان در این کشور نشانه‌ای نبود . و فقط ۱۵٫۱ درصد ارزش پول تنزل یافت که یک نوسان منطقی بحساب می‌آید .

بهبود شرایط زندگی

بدنبال بحران پولی جهان در ۱۴ژانویه ۱۹۷۴ دولت کره با جدیت و سعی بسیار کوشید تا از آسیب تورم درامان بماند و از همین رو بلافاصله برای‌حفظ منافع اکثریت وتامین خواستهای مصرف کنندگان بهای کالا های مصرفی را به شدت کنترل کرد و با تثبیت آنها موفق به ایمن‌ساختن اقتصاد ملی‌گردیدو مالیات ها تعدیل شد و پیشه‌وران موردحمایت کامل قرارگرفتند وصاحبان حرفه و صنایع کوچک و کم سرمایه برای ادامه حیات مالی خود از بودجه اختصاصی وامدادی دولت‌بهره‌مند شدند و باین ترتیب خطری که ممکن بود در تحقق برنامه های آینده اختلالی‌بوجود آورد از میان برداشته شد و شالوده‌ای برای برنامه های اعلام شده اقتصادی و صنعتی سال ۱۹۸۰ خواهد گردید .بسیاری از متخصصان امور اقتصادی این دوره کوتاه و سخت را یک مرحله خطرناک تشخیص داده‌اند زیرا اگر دولت موفق به تثبیت قیمت ها و مانع از تورم پولی نمیشد توازن بودجه های سالهای آینده مختل می‌گردید و زیانی شاید جبران‌ناپذیر ببار می‌آورد ولی با دفع این خطراقتصادی اکنون می‌توان اطمینان داشت که کره در اجرا و انجام طرحهای خود موفقیت کامل بدست می‌آورد و سال های بهزیستی در انتظار اوست .

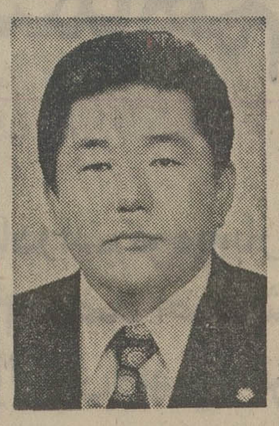

پیام نماینده تیم ورزشکاران اعزامی کره به‌هفتمین بازیهای آسیائی تهران

عمیق‌ترین امتنان قلبی‌ام رابه‌شاهنشاه آریامهر رهبر گرانقدر ایران‌که‌افتخار میهمانداری مردم‌ایران‌را به‌ورزشکاران آسیائی اهداء فرموده‌اند تقدیم می‌کنم واز اعضای کمیته برگزاری هفتمین‌بازیهای آسیائی نیز بمناسبت کوشش بیدریغی که در ترتیب دادن این مراسم بعمل آورده‌اند ابراز میدارم.

بسیار خشنودم بار دیگر فرصتی یافته‌ام تا به‌ایران‌بیایم ونماینده ۲۲۸ ورزشکار کره‌ای در بازیهای آسیائی باشم.در سفر پیشین که همراه تیم بسکتبال کره به‌ایران آمدم ازچنان پذیرائی شایان و دوستانه‌ای برخوردار شدم که میتوان‌آنرا نشانه بارز ارتباط دوستانه بین دو ملت بشمار آورد.

ما معتقدیم برگزاری بازیهای آسیائی در کشور شاهنشاهی ایران که در این زمان برهبری عالیه شاهنشاه آریامهردوران مجد و شکوه امپراطوری گذشته خود را تجدید کرده‌است و به‌رشد خارق‌العاده ملی دست یافته با موفقیت چشمگیرو بی‌نظیری به‌انجام خواهد رسید.

هفتمین بازیهای آسیائی تهران میعادگاه ۳۰۰۰ ورزشکار از ۲۶ کشور این قاره بهمه شرکت کنندگان امکان میدهدتا مهارت خویش را بنمایش بگذارند و این مراسم افتخاری است برای آسیا و مردم ایران.

تیم کره بنا به‌دعوت دولت ایران در این بازیهاشرکت میکند وبا توجه به خصلتهای ورزشی و روحیه تفاهم‌بیشتر بین ملل در این پیکار سهیم خواهد شد تا نیروی خود راکه حاصل تربیت و آموزش مداوم است نشان دهد.

ما امیدواریم که بازیهای تهران امکان آشنائی کامل رابا ملت ایران برای تیم ما فراهم سازد و پلی‌که رابط دوملت ایران و کره است از طریقه روابط ورزشی مستحکم‌ترشود.

اعضای تیم کره ۲۲۸ نفر مرکب از ۱۵ مدیر و ۳۵مربی و ۱۷۸ قهرمان و۱۳ داور بین‌المللی و۲کارشناس پژوهشی و ۵مترجم میباشند.

رشته‌هائی که تیم کره در این بازیها شرکت میکنندشامل مسابقات شنا ، تیراندازی ، وزنه‌برداری ،فوتبال وبسکتبال وواليبال وپینگ‌پنگ و تنیس وبدمینتون ، بکس ، کشتی، ژیمناستیک ، شمشیربازی وطناب کشی خواهد بود.

من بعنوان رئیس نمایندگی کره باردیگر سپاس قلبی خود رابه مردم ایران تقدیم میدارم و صمیمانه امیدوارم در هنگام برگزاری مراسم بازیها از لطف و دوستی آنهاهمواره نصیب ببریم.

باتقدیم احترامات

شین دونگکوان ـ مدیر نمایندگی تیم ورزشکاران کره

بررسی امکانات آینده اقتصاد و صنعت

در سال ۱۹۸۰ امیدهای ملی کره تجلی می یابد

میلیونها دلار سرمایه ـ گذاری و سالها کوشش‌و مقاومت در برابرموانع پشتوانه‌موفقیتهای آینده کشور کره است

«آینده در انتظارملاقات با کشور کره است » این جمله‌ایست که با رهاززبان متخصصان مسائل اقتصادی‌و آشنایان به امور صنایع انقلابی شنیده شده است و اکثر کارشناسان معتقدندبا شتاب فزاینده‌ای که‌جمهوری کره برای گذران مراحل اقتصادی دارد آینده‌ای‌تابناك ازاین سرزمین استقبال خواهدکرد که در چند دهه دیگر کره را باید در صف پیشروترین کشور ها به شمار آورد .

آنچه موجب‌چنین‌برداشت خوشبینانه‌ای از سوی‌اقتصاد دادن وناظران‌مسائل‌اقتصادی میشود ارقام و اعداد گویائی است که در سرمایه گذاری های کره به چشم میخورد.

ارقام مختلف چندمیلیون وحتی چندین بیلیون دلاری برای ایجاد صنایع نوین‌سند اطمینان بخشی است که همه رابه آینده کره در نیل به مقاصدش امیدوار ساخته.

نگاهی به‌این اعداد چندرقمی صرفنظر ازاین که موقعیت مناسب جهانی این کشور را در جلب‌سرمایه های خارجی نشان میدهد نشانه های بارزی نیز از رشد تکاملی صنایع و طرحهای آینده نگرانه بشمار می‌آید.

جمهوری کره در طی‌سال های اخیر علاوه بر صرف مقادیر معتنابهی ازبودجه‌ملی خود درجهت نوسازی واحد های تولیدی به سازماندهی پایگاه هاو نقاط صنعتی نیزبا سرمایه های کلان مبادرت ورزیده که‌از آن جمله به ارقام زیر می توان استناد جست.

مجموعه سرمایه گذاری در رشته های صنایع شیمی‌و بنیاد های تولید اصلی(ذوب آهن‌ـپولاد گدازی) از سال ۱۹۷۳ تا۱۹۸۱ بالغ بر ۹٫۶ بیلیون دلار برآورد شده که ۳٫۸ میلیارد از این رقم را سرمایه های داخلی تامین‌می کنند و ۵٫۸ میلیارد دیگراز منابع سرمایه های خارجی تغذیه خواهدشد

بتناسب سرمایه عظیمی که در ایجاد صنایع مادرکه در اصطلاح به‌واحد های‌ذوب آهن و مشابه آن اطلاق می شود کارخانه های مزبور در سال ۱۹۸۱ قادر به تولید ۱۴٫۷ میلیون تن‌پولادخالص خواهندبود.

کارخانه های کشتی‌سازی جدید یعنی آن قسمت از واحد هائی که‌در برنامه های سال ۱۹۸۱ پیش بینی شده ظرفیت تولیدی‌شان به ۶٫۳ میلیون تن در سال خواهد رسید.

بودجه اختصاصی صنایع

برای صنایع الکتریکی و ابزار های تکامل یافته‌صنعت الکترونیك نیز بودجه‌ای هنگفت اختصاص یافته و احتمال میرود بخش مهمی از محصولات این کارخانه به خارج صادر شود.

قدرت پالایشگاههای نفتی در جمهوری کره طبق‌آمار تا سال ۱۹۸۱ ظرفیتی‌معادل ۱٫۷۰۵٫۰۰۰ بشکه را خواهد داشت و این نکته امیدبخشی در قلمروصنایع جدید محسوب می‌گردد چون باین ترتیب کشورکره از پرداخت اضافی هزینه های تصفیه نفت معاف خواهدشد و موادضروری سوخت صنایع را خود می‌تواند تهیه و پخش کند

بیلان سرمایه گذاریهای سال ۱۹۸۰

در برنامه آینده اقتصادی کره‌احداث هفتمین کارخانه کود شیمیائی توجه خاصی شده و جدول‌سرمایه‌گذاری های داخلی و خارجی نشان میدهد که رقم قابل توجهی برای این رشته از صنعت در نظر گرفته شده است و میزانی بیش ازمصرفداخلی برای آن پیش بینی گرده‌اند.

با احتساب چند عامل ذکر شده در بالا و مجموعه سرمایه گذاریهای صنعتی مطمئنا کشور جمهوری کره بعد از سال ۱۹۸۰ و در آستانه قرن بیستم از کلیه جهات بیک اقتصاد پرتوان و قوی نائل میشود که اورا به گروه مرفه ترین جوامع پیوند می‌دهد و در صف پیشروترین کشورها قرار خواهد داد و درآمد سرانه‌ای متجاوز از ۱۰۰۰ دلار بدست می‌آورد .

برنامه ها ی‌سوم و چهارم عمرانی کشور کره که اساس طرحهای اقتصاد آینده‌شمرده میشود بنکات زیر توجه زیادی شده است :

● تغییرات اساسی ونهادی در کشاورزی ، این‌ماده شامل تجهیز مزارع بوسائل جدید و مکانیزه و استفاده از ابزارهای مدرن می‌باشد تا بازده کشت‌زارها را افزایش دهد و سطح آموزشی روستائیان‌را برای‌همکاری های وسیع اقتصادی بالا ببرد .

● تحول و دگرگونی عمیق در روابط مدیریت و برداشت محصول هرچه زیادتر با کیفیت مناسب‌از کارخانه های شیمیائی و صنایع سنگین .

● افزایش صادرات ونفوذ در بازار های خرید جهانی بمنظور عرضه کالا های فوق مصرفی کشور و کسب درآمد زیادتر .

خطوط چهره‌اقتصادفردا

انجام این طرح در مراحل جدید عمرانی بدون تردید اقتصاد کره را بیک توازن بودجه و بیلان متعادل و متکی به صنایع رهنمون میشود که اولین اثرات آن تامین رفاه میلیونها انسان در این نقطه از جهان و سپس عاملی برای مبارزه‌با فقر و استقرار صلح‌وآرامش در گیتی خواهد بود .

دانشمند برجسته کره‌ای «هرمان‌کان» آینده‌نگرمشهور آسیائی ضمن سخنانی در سمینار «اقتصاد فردای‌کره» که پائیز سال گذشته برپا گردید گفت :

«کره در پایان قرن بیستم با موفقیت های اقتصادی و صنعتی‌خود جزء سه‌کشورـ غنی و مرفه آسیا خواهد بود .»

... واین پیشگوئی دانشمند بزرگ هم‌اکنون با توجه بشواهدوقرائن نه تنها دور از ذهن نمی‌نماید بلکه تحق آن حتمی جلوه می‌کند و این امید راستینی است که همه مردم کره به آن اعتقاددارند و چشم به‌افق آینده‌دوخته‌اند.

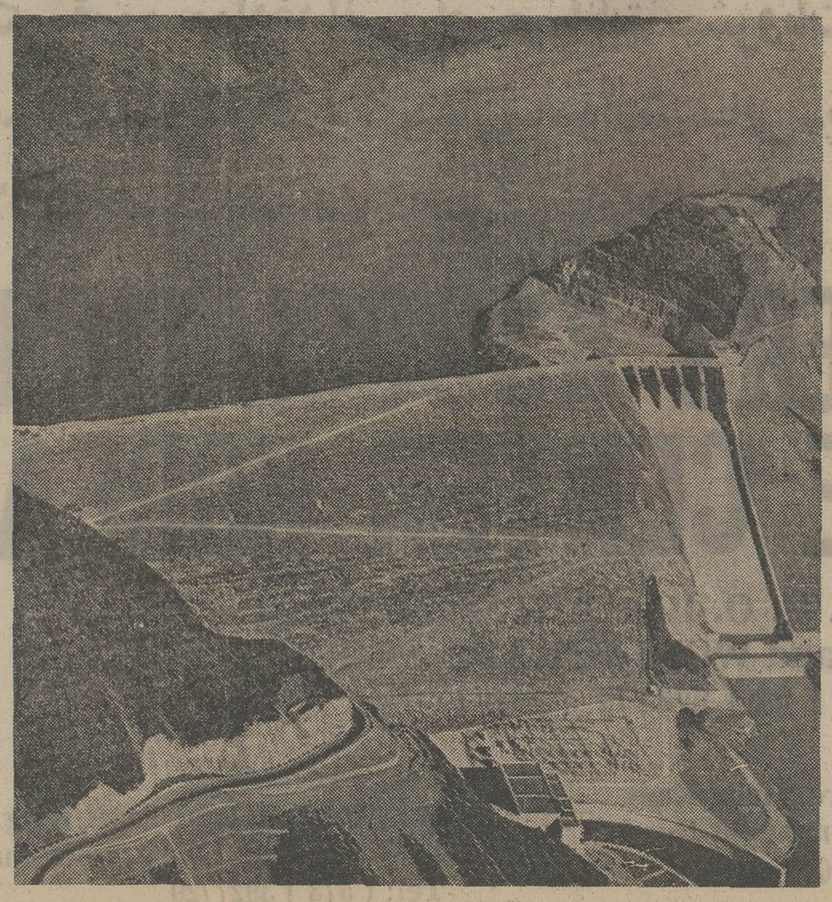

بنای سد«سویانکه» در مسیر رودخانه‌ای بهمین نام از نقطه های درخشان و پرثمر اجرای برنامه صنعتی است . این ذخیره بزرگ‌در کشاورزی و تولید نیرو یک‌عامل اصلی در صنایع شمرده میشود .

شماهم از صادرات کشور کره بهره مند شوید

صادرات کره به بازارهای جهانی در ده سال گذشته هر سال ۴۰ درصد اضافه شده است و علت آن توسعه مداوم تسهیلات تولیدی و بهبود سریع اجناس میباشد

مجمع تجار کره ای با کوترا توسط کارمندان خود درخواستهای تجارتی را بررسی و اطلاعات لازم را در دسترس علاقمندان میگذارد هر موقع درخواستی داشتید با ما تماس بگیرید. در زیر اسامی اجناس صادراتی که با استانداردهای بین المللی تهیه شده و آماده صدور است اعلام میگردد

اجناس صادراتی

لباس دوخته ـ کفش ـ پارچه های ابریشمی و مصنوعی ـ لوازم الکترونیک ـ جوراب ـ کشباف ـ عرق گیر ـ تایر و تیوپ ـ لوازم چرمی ـ پوستیژ ـ مژه مصنوعی ـ لوازم ورزش ـ اسباب بازی ـ لوازم خانه ـ عروسک ـ لوازم دوچرخه ـ لوازم فولادی ضد زنگ ـ چرخ خیاطی ـ کاغذ دیواری ـ تخته سه لا ـ طور ماهیگیری ـ اغذیه دریائی در قوطی ـ قارچ ـ گیاه جین سنگ و انواع اجناس دیگر

اجناس وارداتی

غلات ـ شکر ـ قهوه ـ مواد غذائی برای حیوانات ـ مشروبات ـ پوست گاو و گوسفند ـ تخم های روغنی ـ چوب و الوار ـ الیاف ـ قماش ـ مواد معدنی ـ محصولات نفتی ـ مواد شیمیائی ـ پنبه خام ـ آهن و فولاد ـ چربی گاو ـ مواد داروئی و طبی ـ کاغذ ـ ماشین آلات ـ خمیر ـ لاستیک خام ـ پشم خام و غیره

KOREAN TRADERS ASSOCIATION
WORLD TRADE CENTER KOREA

Mailing Address: C. P. O. Box 1117, Seoul, Korea
Cables: KOTRASO and WORLDTRADE SEOUL
Telex: 2465S Tel: (28) 8251/5, 9271/4

Korea Center, New York
460 Park Avenue
New York, N. Y. 10022
Tel: (212) 421-8804/6

Korea Centre, Hong Kong
119—121, Connaught Road C.
Tel: H-430296/9

Tokyo Branch
7th Floor, Daiichi Tosei Bldg.
10-7, 8-chome, Ginza, Chou-ku
Tel: (573) 3927/29

شبکه عظیم و مدرن ارتباطی در کره

سئول، نمایشگر تاریخ و جلوه‌های تمدن

از شرق تا غرب و از جنوب تا شمال این مملکت را وسائل مجهز بهم پیوند میدهد. معابد کهنسال «بودائی» نقطه‌ای که چشمها را خیره می کند و جهانگردان را بستایش برمی‌انگیزد

روزانه ۱۶۴ پرواز داخلی با ظرفیت هزاران مسافر در کره انجام می گیرد

امروز برای رسیدن به کره چه ازراه هوا و چه از راه زمین کلیه آژانس‌های بین‌المللی درخدمت کسانی است‌که قصد دیدار از کره را دارند. حتی می‌توان با کشتی ازبندر شیمونوسکی واقع درژاپن نیز به کره آمد. کمپانی کشتی‌رانی پو-کووان که‌از ژاپن‌به‌کره مسافر می برد در ژوئن سال ۱۹۷۰ آغاز بکار کرد واز آن زمان تاکنون برمیزان جهانگردان و اتومبیل‌هائی که وسیله کشتی های این شرکت به‌کره آمده‌اند روز بروز افزایش می‌یابد. شاهراه زمینی‌سئول، پوسان نیز سفر به کره را بوسیله اتومبیل هـای شخصی آسان‌ترکرده است این شاهراه از ۱۹۷۰ تاکنون افتتاح شده است و تعداد دیگری شاهراه و جاده کـه نقاط مختلف شبه جزیره را بهم می‌پیوندد در دست ساختمان است که با گشوده شدن این شاهراه‌ها رانندگی در کره باسهولت بیشتری‌انجام می‌پذیرد. یکی‌دیگر ازنتایج گشوده شدن شاهراه‌های جدید در کره بوجود آمدن شرکت های اتوبوسرانی متعدد است که از اتوبوس‌های ساخت کره استفاده میکنند ودر برخی از آن‌ها اتوبوس هـای ساخت خارج مشغول فعـالیت است ، گر چـه خطـوط اتوبوسرانی سریع‌السیر هنوزبکلیه‌نقاط کشور متصل نشده است ولی می توان گفت که رفت وآمد با سرعت وسهولت ودر نهایت سادگی انجام می‌گیردو نقطه‌ای نیست که از امکانات یک شبکه ارتباطی محروم باشد .

اتوبوسهای این شبکه عظیم گاهگاهی در نقاط مختلف‌بین راه توقف می کنند تامسافران بتوانند فرصتی برای‌استراحت داشته باشند و خستگی راه را از تـن بدر کنند .

قبل‌ازاینکه‌خطوط اتوبوسرانی سریع‌در نقاط مختلف کره دائر گردد وسیله‌نقلیه سریع برای مسافرت به شهرهای مختلف در کره قطار راه‌آهن بود- اکنون نیز راه‌آهن یکی از وسائل ارتباطی‌و مسافرتی سریع وراحت در کره محسوب میگردد و بویژه برای کسانی که قصد مسافرت به کرانه‌های خاوری کره را دارندراه‌آهن به‌مراتب مقرون به صرفه وبرخورداراز اولویت است .

مسافرت هوائی نیز یکی از طرق‌مناسبی است که جهانگردان می‌توانند بااستفاده از آن از نقاط مختلف خاک کره دیدن کنند. خطوط هواپیمائی کره روزانـه ۱۶۴ پرواز داخلی انجام می‌دهند، این پروازها بین ۱۶ شهر عمده و مهم کره صورت می‌گیرد. زمان پرواز به هر یک ازاین شهرها بیش از یکساعت نیست .

یکی دیگر از طرق سفر در کرمسافرت وسیله قایق است ولـی شرائط موجود استفاده از آنرا هنوز نتوانسته‌بسهولت و آسانی دیگر وسائل ارتباطی برساند در کره نقاط زیادی وجود دارد که‌برای جهانگردان جالب ودیدنی است . منطقه سئول البته یکی از نقاطی است‌که بیش‌از دیگر نقاط کره مورد بازدید جهانگردان خارجی قرار می‌گیرد. خود شهر سئول با ابنیه تاریخی خود یکی از بهتریـن وجالبترین نقاط مورد بازدیدجهانگردان خارجی است‌بطوریکه وقتی شماازدروازه عظیم جنوبی این شهر بگذرید، بوضوح درخواهید یافت که شهرباستانی سئول که در قرن سیزدهم بنا شده است هنوز در میان قلعه و باروی باستانی خـود محصوراست، در سئول سه‌قصرباستانی وجود دارد که‌بخوبی از آنها نگهداری شده است و در آنها ساختمانهای بسیار زیبا و آثار باستانی ارزنده‌ای وجـود دارد. این قصرها عبارتند از قصردوک-سو در مرکز سئول، دراین قصر موزه‌ای از آثار و بقایای تاریخ چهار هزارساله کره تشکیل شده است که در معـرض بازدید جهانگردان قرار دارد. قصردیگر قصر چانگ- دوک است که تا مرکزشهر فقط ۵ دقیقه رامفاصله دارد در موره این قصر آثار ارزنده‌ای از سلسله‌باستانی (یی) نگهداری می‌شود، قصردیگرباستانی سئول، کیونگ‌بوک نامیده می‌شود که‌در نقطه‌ای آنسوی پایتخت‌قرار گرفته است. که بنوبه خود از جمله نقاط دیدنی‌است و آثار باستانی آن بیننده را به حیرت می‌اندازد. از دیگر نقاط دیدنی سئول میتوان موسسه ملی موزیک کـلاسیک را نام برد که هنرجویان آن به‌آموختن موسیقی کلاسیک وسنتی و باستانی‌کره سرگرم می‌باشند. معبد چوگی- سا یکی از بزرگترین معابد بودائی کره محسوب می‌شود .

بندر معروف (این‌چون) یکی دیگر از شهرهای دیدنی کره است . که فاصلـه چندانی با سئول ندارد، شهر دیگر کره بندر (سووان) است‌که درست درجنوب سئول قرار گرفته است، این شهرنیز که مثل دیگر شهرهای باستانی کره در میان برج وبارو محصور است درسال۱۷۹۵ ساخته شده است. گرچه قسمتی از این باروها در جریان جنگ‌منهدم‌گردید لیکن هنوز قسمت اعظم آن پابرجاست و یکی از دیدنی‌ترین نقاط کره را به‌جهانگردان عرضه می‌کند .

«پان‌مان‌جوم» ـ یا منطقه غیر نظامی بین دو کره که محل برگزاری کنفرانس ها در این کشور است از دیگر شهرهای دیدنی کره محسوب می‌گردد این شهر از ۱۹۵۳ تاکنون، یعنی بعد از پـایـان جنگ کره‌تاکنون شاهد دیدارهای‌مختلفی از شخصیت‌هـای جهانی بوده است .

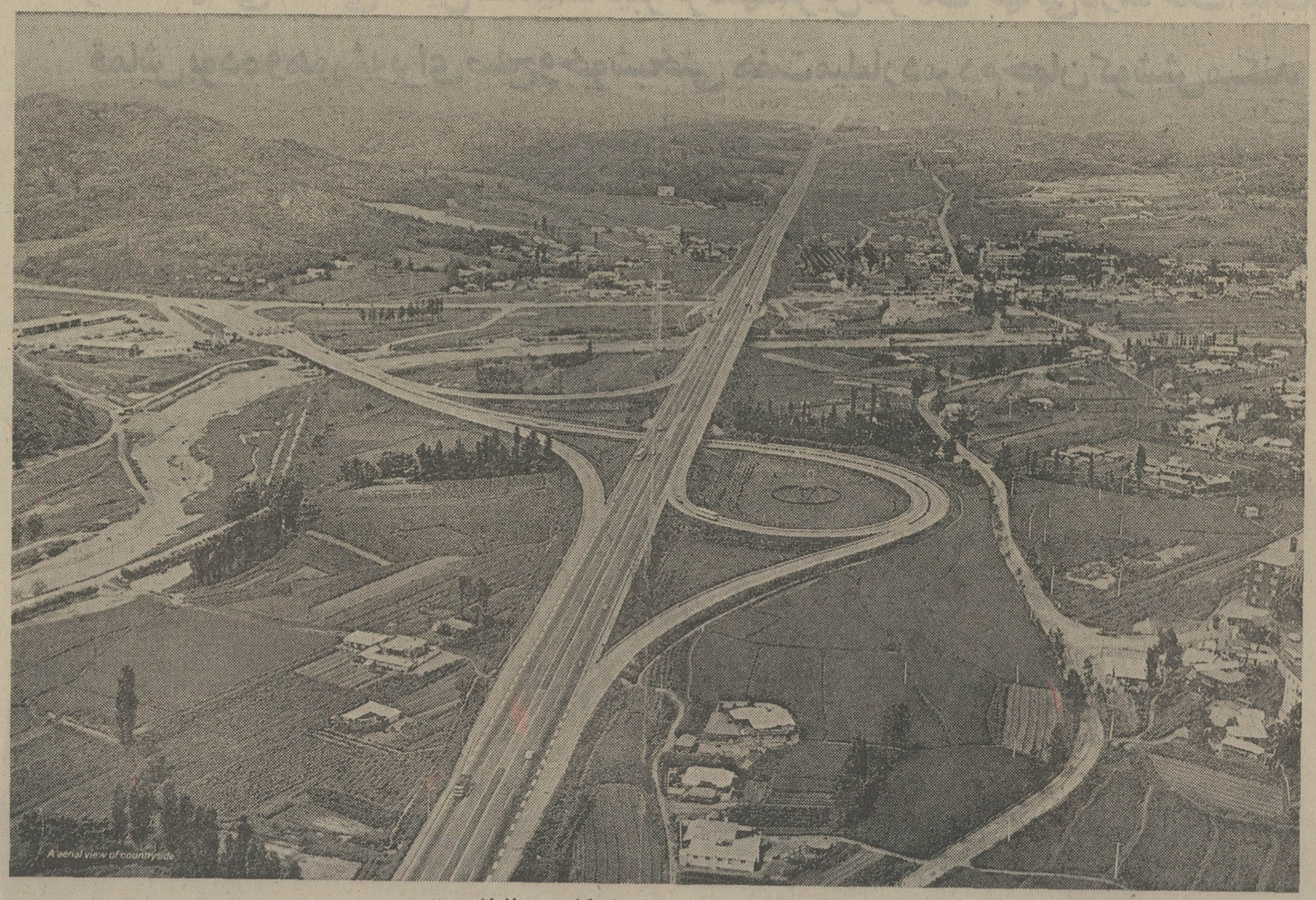

یك تصویر هوائی از شبکه ارتباطی جمهوری کره که شاهراه های اصلی کشور را نشان میدهد .

کفشهای آی‌سی‌سی با بهتـــرین کفشهای جهان رقابت میکند

ICC International Chemical Co., Ltd.

Head Office	644-10 Bumil-dong, Dong-ku, Pusan, Korea Tel. (8) 4091-4
Cable Add.	INCHEMICO PUSAN
Telex No.	3441 INCEMIC
Seoul Office	93-52 Bukchang-dong, Choong-ku, Seoul, Korea Tel. (23) 2156-9
Mail Add.	C.P.O. Box 747 Seoul, Korea
Cable Add.	INCHEMICO SEOUL
Telex No.	27251 INCEMIC
Factory No. 1	644-10 Bumil-dong, Dong-ku, Pusan, Korea
Factory No. 2	
Factory No. 3	855 Gwebup-dong, Pusanjin-ku, Pusan, Korea

کاشمیلون هانیل از افکار مردم برای مردم جهان بافته شده است

شرکت سهامی صنعتی هانیل سنتتیک فیبر کره مهمترین شرکت جهانی در ساخت الیاف و قماش بوده و همیشه برای صلح و خوشبختی هفت میلیارد مردم جهان کوشش میکند

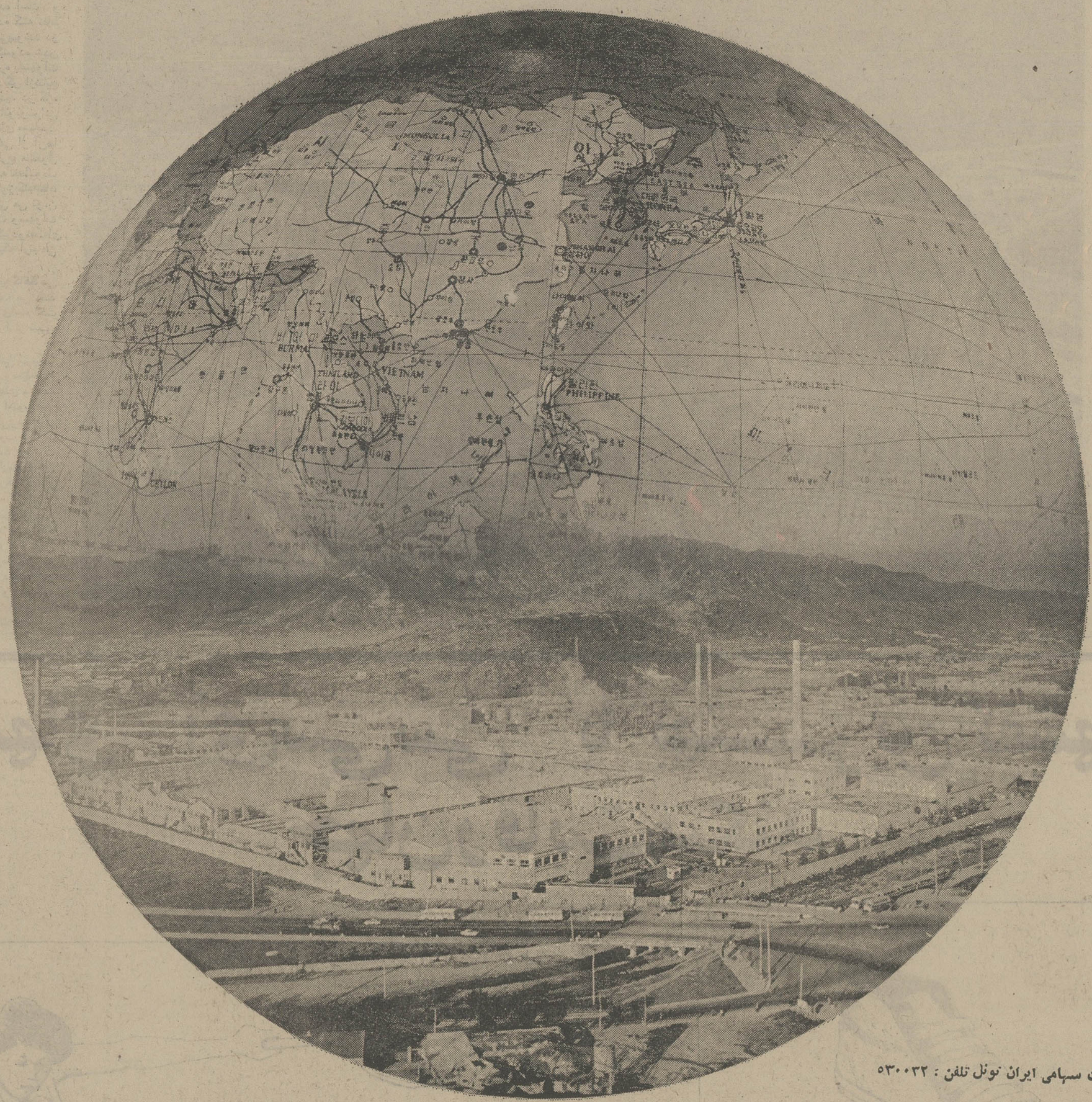

- نماینده شرکت سهامی ایران تونل تلفن : ۵۳۰۰۳۲

محصولات اصلی

الیاف آکریلیک
نخهای کاموا
زیر پیراهن
پتو

زیرپوش
فرش
پارچه
لباس دوخته

HANIL SYNTHETIC FIBER IND, CO., LTD.

Head office & plant : 222 Yangduk-dong, Masan. Gyungsangnam-do, Korea.
Tel : 5171-80 (Masan)
Seoul Office : Floor 3rd-4th, 16th, Tongwha Bldg, 58-7, Suhsomoon-dong
Suhdaemoon-ku, Seoul, Korea. Tel : 24-3001-9
Cable Address : "KYUNGWOOL" Seoul "HANIL FIBER"SEOUL
Telex No : HANILCO K2484 Mail Address : c.p.o. Box 1751, Seoul, KOREA.

صفحات ویژه جمهوری کره

راهنمای تاریخی و توریستی جمهوری کره

جزائر کرانه های جنوبی بهشت روی زمین

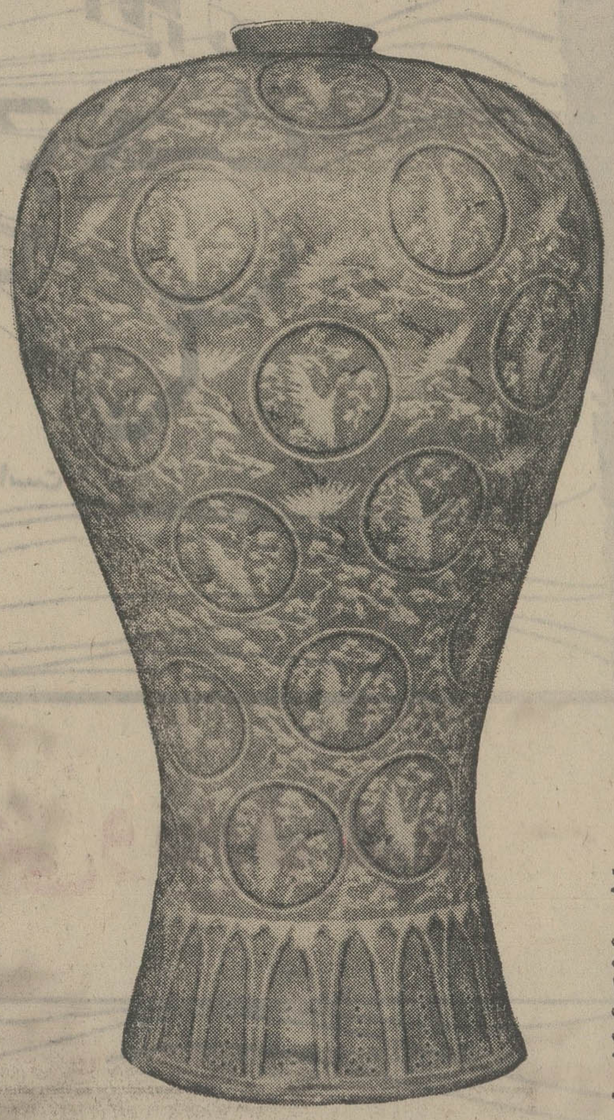

کره در سالهای اخیر که به اوج شکوفائی اقتصادی و صنعتی خود رسیده است مجموعه‌ای ازشگفتیها رابجهانگردان ارائه میدهد وکسی نیست که در این کشور احساس بیگانگی وجدائی ازمردم وتمدن و فرهنگ این مملکت بکند چون کره همیشه بعنوان میزبان مهربان ، دوست با صفا شهرت داشته و مقدم میهمانان خویش را بنابریک سنت‌کهنسال شرقی همواره عزیز وگرامی میدارد .

کره با ۵۰ قرن سابقه تمدن و فرهنگ خود از دیرپاترین و اصیل‌ترین ملت‌های جهان است که توانسته با استعدادذاتی و نیروی پایداری حیرت‌آورش خصلتهای برجسته خویش را حفظ کند و ارتباطی عمیق باهمه ملتها برقرار نماید.

یک افسانه کنهسال تاریخی میگوید: این سرزمین جادوئی و مملو از راز و شگفتی نخستین‌بار در دوهزار وسی وسه سال قبل ازمیلاد بوسیله «تانکون» یکی‌از چهره‌های اساطیری این‌قوم‌کشف شد این افسانه قدیمی هرچند اعتبار یک سند تاریخی را ندارد ولی همانگونه که حماسه‌های ملی هرکشوری بخشی از حقایق را دربر میگیرد ضمنا نشانه‌ایست ازکهن بودن کره و ملت آن و نظربسیاری از دانشمندان را درباره ۵۰ قرن تمدن این سرزمین تائید میکند .

اوراق تاریخ اسناد معتبرتری از کره در سینه خود ضبط کرده که با مراجعه آن‌بخوبی میتوان سالهای بسیاری راکه براین ملت گذشته است شاهد بود .

براساس مدارک تاریخی سلسله های مختلفی ازامپراطوران و حکمرانان‌مقتدر براین کشور فرمانروائی کرده‌اند که‌هنوز آثار تمدن و بناهای آنان در همه‌جادیده میشود و حکایت از یک فرهنگ غنی و بزرگ و تمدنی عظیم و شکوهمند می کند .

گلدان منقوش دوران سلسله امپراطوری «کریا» چینی پرداخت شده‌ای از آثارهنری فرمانروایان امپراطوری « کریا » (۹۱۹ تا ۱۳۹۲) ، هنرشناسان آنرا نمونه‌ای ازفاخرترین یادگارهای‌هنری ملت کره بشمار می‌آورند که تاکنون به گنجینه یادگارهای بشری عرضه شده است .

نگهبانی و حفاظت آثار تاریخی

ناحیه سئول، که اکنون بخشی ازآن پایتخت‌کره‌است. ازنقاط تاریخی وزیبای گذشته بشمار میاید که باوجود گذشت سالهای بسیار هنوز یادگارهای بسیاررا درخود حفظ کرده است .

در هرنقطه ازاین ناحیه آثار وابنیه‌ای بیادگار مانده که خاطره سلسله های فرمانروا را در ذهن زنده میکند ونشان دهنده فراز و نشیبهای تاریخی این سرزمین است .

در ناحیه «کیون سانگ» : که یقینا و براساس قرائن یکی از قدیمی‌ترین نقاط فرمانروائی امپراطوران کره‌است بازمانده های فرهنگ وتمدن بودائی مشهوداست وشیوه معماریهای بجامانده و آثار وبنا های قدیمیش بازگو کننده شکوفندگی و عظمت دوره‌های مختلفی از تمدن کره میباشد .

خطه چونگ چیونگ نمودار تمدن دوران سلسله امپراطوری «پاکچه» است که اکثر باستانشناسان و محققین تمدنهای کهنسال معتقدند درفرهنگ ژاپن تاثیر عمیقی گذارده است .

وجود صدها ابنیه تاریخی و آثارکهن درهر گوشه‌ای از کره سبب شده که دولت طرحی برای حفاظت و نگهداری آن تنظیم کند چنانکه امروز دولت کره‌و سازمانهای وابسته به‌آن ۱۱۹۱بناو نقطه باستانی و همچنین تعداد زیادی ازآثار بازمانده دوره‌های گذشته نظارت داردو در حقیقت نگهبانی وحفاظت آثار تاریخی بعهده سازمانهای دولتی است.

شک نیست که آثار تاریخی و نمونه های فرهنگ غنی کشور کره فقط در بناها و معماریهای قدیمی خلاصه نشده بلکه صدها جلوه از حیات ملی کره نیز طی رسوم و آداب خاصی نسل بنسل به مردم امروز انتقال یافته که دولت‌کره برای حفظ و حراست آن کوششی فراوان مبذول میدارد و از همین نظر است که از ماه مارس تا اکتبر هر سال در ۷۳ نقطه مختلف کشور جشنوارههائی حاوی آداب و رسوم و سنت‌های‌قدیمی برپا میشود که از زیباترین، دیدنی‌ترین و بالاخره خاطره‌انگیزترین لحظه‌های فراموش‌نشدنی هربیننده است .

در این فستیوال‌ها که بقصد بزرگداشت و حفظ سنت‌های اصیل ملت کره برپا میشود همه آداب و رسوم بازسازی می گردد و میهمانان در این ماهها میتوانند شاهد نمونه‌هائی از اصیل‌ترین صحنه های حیات مردم این کشور باشند .

تابلوهای رنگین طبیعت

چشم‌اندازهای دل‌انگیز طبیعت کره و زیبائیهای مسحور کننده و افسونگر این کشور از جاذبه‌های خاصی است که هیچ بیننده نمیتواند از آن دیده بردارد و یا چشم‌پوشی کند .

از آنجا که شناسائی همه نقاط کره میسر نیست فقط بمعرفی قسمتی از این همه جلوه وزیبائی اکتفا کرده‌ایم به‌امید اینکه روزی خواننده گرامی خودشاهد واقعی این زیبائیها باشد .

در سواحل جنوب کره و کرانه‌های آن جزایری در دامن دریا خفته که بی تردید میتوان آنرا بهشت روی زمین توصیف کرد این جزائر که آغوش‌سبز و زندگی بخش خود را بسوی‌مسافران گشوده است از فاصله دور یعنی‌ازکشتی هائی‌که‌از کناراین نقطه میگذردمجموعه‌ای الوان و چشم‌نواز از زیباترین تابلو های طبیعت را در برابر دیدگان هر مسافری قرار میدهد. کرانه‌های شرقی‌نیز باپیوند نوار آبی‌رنگ خود باکوهپایه‌ای‌سرسبز وخرم این منطقه نمایشگر جلوه‌ای دیگر از بهشت زمینی است که دیده دل رامی رباید و مسحور خویش میسازد.

کرانه‌های غربی کره با رودخانه های پهناور و امواج متلاطم و خوشرنگ و مناظر بدیع و باورنکردنیش یادآوربخشی از عظمت طبیعت و لطف و دلپذیری آفرینش است بویژه اینکه وجود دشت های وسیع و بیکرانه برافق این نقطه ساحلی رنگی خاص میدهد .

دومیلیون نفر هر سال از کشور «بامداد آرام» دیدار می کنند

بقیه از صفحه ۱۳

قابل توجه و شگفت‌آوری برخوردار خواهد شد و پیش‌بینی میشود تا سال ۱۹۸۲ تعداد جهانگردان سالیانه به ۲ میلیون نفر برسد .

اغراق نیست اگر گفته شود سرتاسر جمهوری کره آنچنان ازدیدنیها وزیبائی های حیرت‌آور و آثار تاریخی سرشار است که هر نقطه آن میتواند جاذبه‌ای برای تماشا و بازدید جهانگردان باشد ولی‌بااینحال کارشناسان مسائل‌جهانگردی ده نقطه خاص را که در زیر میاید از مهمترین پایگاههای جهانگردی می‌دانند این نقطه دمگانه که هرکدام به جدائی دنیائی را در برابر چشم بیننده قرار می دهند باین شرح است :

سئول ـ سوراک ـ پوسان ـ کیون ـ کجر ـ کرانه‌های جنوبی ـ خجو ـ پویو ـ کوهستانهای سونگنی ـ سرموجو ـ شیری ـ نائه‌جانگ .

ایجاد دهکده جهانگردی

طرحهای‌آینده گسترش صنایع‌جهانگردی وتوسعه برنامه‌های جلب میهمانان‌خارجی و مسافران سراسر جهان نیز نمایشگر آینده درخشان این بخش از برنامه‌ریزی های جمهوری کره است زیرا از جمله مواردی که در این زمینه بعنوان نمونه میتوان ذکر کرد ایجاد یک دهکده ۱۶۰ هکتاری در یونگ‌کینگ‌کون در ناحیه «کیونگی» در ۵۰ کیلومتری جنوب سئول است که به معرفی آداب ورسوم و سنتهای مردم کره اختصاص خواهد یافت و ساختمان آن در ماه اوت سال ۱۹۷۴ بپایان میرسدو به گفته دیگردهلیزی است به‌زندگانی دیروز تا جهانگردان با دیدار از این دهکده نوساخته بتوانندبا مظاهر فرهنگ وشیوه‌های زندگی‌گذشته وحال این جامعه آشنائی یابند ودوره‌ای زنده از تاریخ این سرزمین را نظاره‌کنند و از چگونگی حیات سیاسی ، فکری ، اجتماعی مردم کره طی قرنهای متمادی آگاه شوند .

طراحان این دهکده عظیم جهانگردی همچنین یادآور شدند که در این نقطه علاوه‌بر احداث یک نمایشگاه دائمی از آثار تاریخی لباس و پوشاک طبقات مختلف قرنهای پیش ، انواع خوراک های سنتی کره نیز عرضه خواهد شد.

تاسیسات منطقه سوراک نیز که از جمله‌زیباترین پایگاههای جهانگردی‌کشور کره شمرده میشود حائز اهمیت خاص است چون بزودی در این نقطه نیز بر اساس برنامه‌های تنظیم شده انواع‌وسائل تفریحات تابستانی و زمستانی آماده بهره برداری خواهد شد ومیدان‌اسکی، هتل جهانگردی ـ منل، نمایشگاه نمونه ماهی های دریائی، استخرهای شنا ، میدان اسب‌دوانی مدرن احداث میگردد .

در این نقطه که باید آنرا یکی از شکوهمندترین و دلنوازترین جلوه‌گاه های طبیعت نامید وضمنا از امتیازو ارزش تاریخی عظیم برخوردار است یک شهر جدید نوسازی خواهد شد .

کیونگجو که در ۱۰۰۰ سال قبل‌مقر سلطنت امپراطوری سلسله «سیلا» بوده مملو ازآثار شگفت‌انگیزی است‌که بزبان خاص نقوش و یادگارهای بجامانده‌اش سخن از سالهای گذشته و تمدن دیرین کره میگوید وچشم‌ها را بازیبائی های خارق‌العاده‌اش مسحور میسازد .

شعاع شهری آینده این منطقه با توجه به حدود تاریخی آن بار دیگر زیرسطح یک رشته عملیات ساختمان بزرگ و گسترده قرار خواهد گرفت .

همچنین سازمان مرکزی خدمات توریستی جمهوری کره باصرف‌هزینه‌ای معادل ۵ میلیون دلار در مدت ۸ سال طبق برنامه عمرانی کشور ، احداثیک هتل مجهز، تعداد بیشماری آپارتمان ، یک دفتر مرکزی‌توریستی، سالن‌نمایشگاه میدانهای ورزشی، گلف وتنیس را بعهده دارد که در مساحتی نزدیک به ۱۶۰۰ هکتار در کنار ساحل پوسون بنا خواهد کرد. ساختن یک آموزشگاه هتلداری با برنامه آموزشی عالی نیز از تشکیلات و بناهای جدیدی است که‌در این نقطه طرح آن ریخته شده است.

«جزیره خمجودو» درسواحل جنوبی طبق برنامه تهیه شده چهره‌ای تازه و کاملا نو بخود میگیرد و بزرگترین‌مرکز توریستی دراین نقطه بنا میشود .

جزیره «خمجودو» که آنراهاوائی کشور کره نامیده‌اند از هوای مطبوع‌و ملایم برخوردار است باین جهت امید میرود این جزیره بیک میعادگاه واقعی جهانگردان تبدیل شود .

در این جزیره همچنین تاسیس یک پارک دریائی ودر «پویو» و «کنجو»در کرانه‌های جنوبی منطقه‌ای به یک پایگاه اصلی ماهیگیری و رونق این ورزش سالم و فرحبخش اختصاص مییابد ودهها نقطه برای تفریحات تابستانی بوجود میاید .

پوسان یکی دیگر از نقاط دهگانه توریستی جمهوری کره هم برای پذیرائی و جای‌گیری صدها جهانگرد آماده خواهد شد و بمنظور ایجاد تسهیلات بیشتر علاوه‌بر تاسیسات‌خاص یک‌کشتی مسیر پوسان و شمینوسکی رلبهم‌متصل میکند .

این کشتی علاوه‌برایجاد ارتباط در منطقه ذکر شده بین ژاپن ـ تایپه ـ هنگ‌کنگ در رفت وآمد خواهد بود و ۳۷۷۰ تن ظرفیت و ۸۰۰۰ اسب قدرت موتور آنست که ۵۷۷ مسافررا بسادگی حمل می‌کند .

در این کشتی‌کلیه وسائل وتجهیزات تفریحی و رفاهی تعبیه شده و دارای تعداد زیادی جایگاهها و اطاقهای مدرن و عالی است و مسافران کشتی میتوانند ازکافه، رستوران، سینما وسایرامکانات آن استفاده کنند .

آرایش افراد بشر را زیبامیسازد

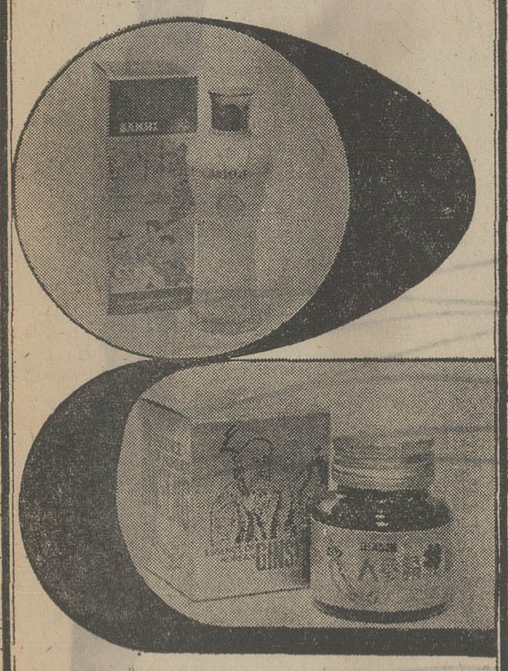

۲ ـ بزرگترین سازنده‌وصادر کننده لوازم آرایش و داروجات در کره ـ شرکت سهامی صنعتی‌مواد شیمیائی پاسیفیک صدها محصول‌داردومحصولات بدست آمده از گیاه معرف جین‌سنگ مثل لوازم آرایش ـ نوشابه ـ چای و پودر جین سنگ بنام طلای خوراکی شرق معروف است .

아름다움과 멋을 창조하는
태평양화학
PACIFIC CHEMICAL INDUSTRIAL CO.,LTD.
Seoul, Republic of Korea.

پونقان
اولین اسم در کره
برای
قماش نخی

* نخ
* متقالجات
* پارچه
* حوله و ملافه

PUNGHAN INDUSTRIAL CO., LTD.
DONGHWA BLDG. 58-7, SEOSOMOON- DONG, SEODAEMOON-KU, SEOUL, KOREA
■ TELEX: PUNGTEX K28274 ■CABLE: "PUNGHAN"SEOUL ■PHONE: 23-2111-9

صادرات
خاور و تیوب
اجناس پلاستیکی
پارچه های ابریشمی
لوازم تحریر
ماشین آلات
محصولات فولادی
محصولات ساختمانی
لوازم ورزشی
اجناس بافتنی
لوازم برقی
اجناس چرمی
تله‌تایپ و غیره

واردات
مواد شیمیائی صنعتی
ماشین آلات
مواد خام مختلف
خرده‌آهن و غیره

در مناقصات بین‌المللی شرکت میکنند .

Kumho
Kumho & CO., INC.
Importer & Export
Cpo Box: 4585 Seoul Korea
Telex : K27321
Cable : Kumhoinc, Seoul

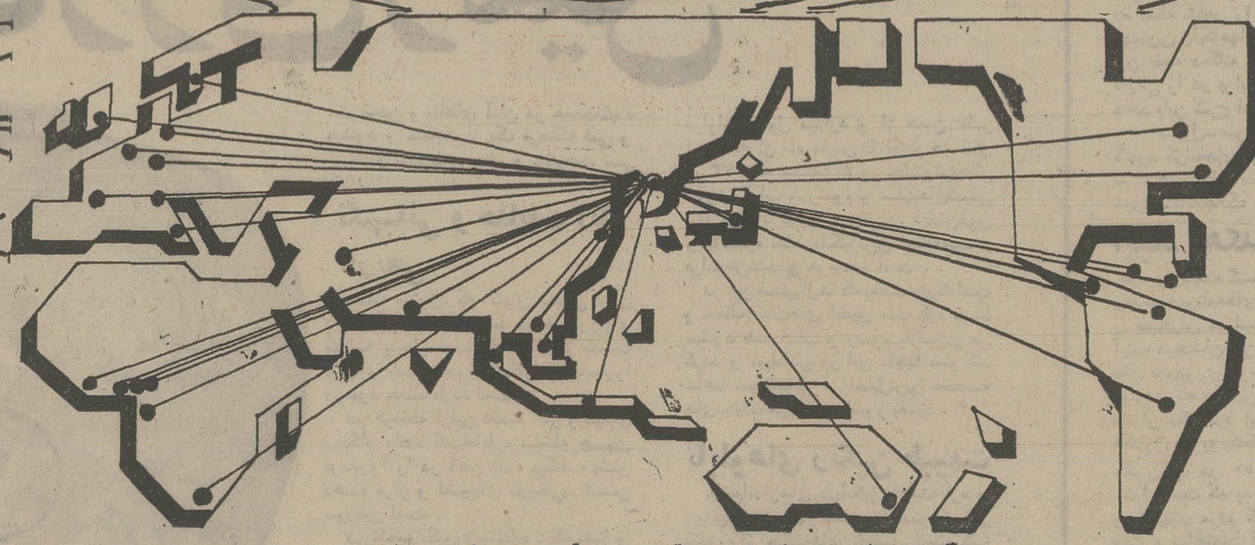

گسترش محصولات ما در سراسر جهان چشم گیر است.

بزرگترین سازنده الیاف مصنوعی و نخ قرقره

از غرفه کره در دومین نمایشگاه بین‌المللی تهران که از ۲۶ شهریور تا ۷ مهر بعد از اتمام بازیهای آسیائی تشکیل میشود دیدن کنید و امتیازات منسوجات دونگ‌ایل را بشرح زیراز نزدیك ملاحظه نمائید .

- Dyed Yarn — نخ رنگی
- Underwear — زیر پوش
- P/C Blendid Poplin — پوبلین
- Sewing Thread — نخ قرقره
- Socks — جوراب
- P/C Dress Shirt — پیراهن

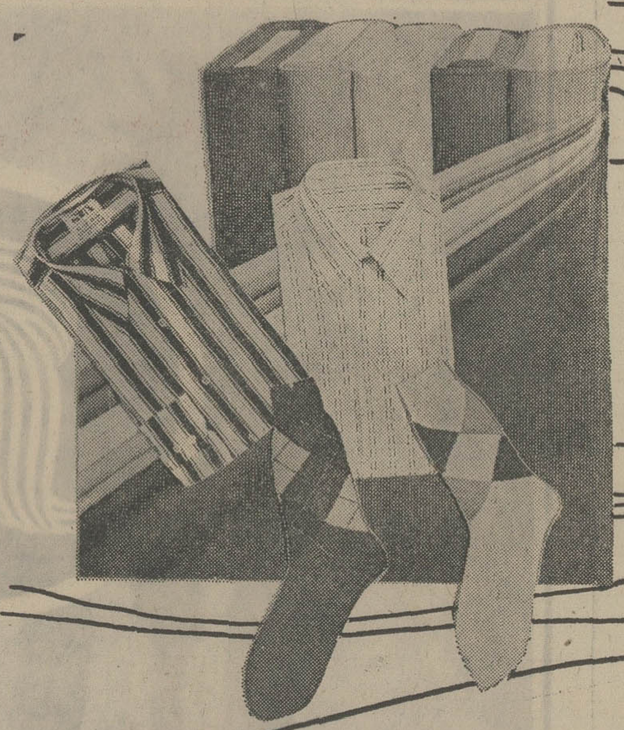

DONG-IL TEXTILE Co., LTD.

P.O. Box: Central 951, Seoul Cable: "DO NGTEXCO" SEOUL

Telex: DONGIL 27249S, Seoul Telepho ne: (26)·9101-6

The Countries To Which Our Products Are Exported.

Australia, Bangladesh, Belgium, Burma, Cameroon, Canada, France, Guyana, Hong Kong, Indonesia, Iran, Italy, Ivory Coast, Jamaica, Japan, Ghana, Netherlands, Nigeria, Nicaragua, PuertoRico, Singapore, Sierra Leone, South Africa, Sweden, Switzerland, Thailand, United Kingdom, USA, Vietnam, West Germany.

شناسائی ویژگیهای جغرافیائی، تاریخی، اجتماعی کره

سفری به قلمرو امپراطوران کهن و کشور کنونی کره

۳۰۰۰ جزیره پراکنده دهها رشته کوه مرتفع و سر ـ سبز و مراهب طبیعی بسیاری سبب شده این کشور را «سویس آسیا» بنامند

قلمرو کهنسال ترین امپراطوری‌های جهان وسرزمین تمدن های جاودانی قاره آسیا که امروز به کشور کره شهرت‌دارد و قرنها در دامن خود فرهنگ و جامعه‌ای بزرگ را پرورش داده شبه جزیره‌ایست محصور در اقیانوس کبیر که نقطه شمالی آن به‌منچوری می‌پیوندد.

شبه جزیره کره از نقطه شمال تا جنوب ۱۰۰۰ کیلو متر طول و ۲۱۶ کیلو متر پهنادارد و مساحت آن ۹۸٫۴۴۷ مترمکعب یعنی تقریبابوسعت کشور انگلستان‌میباشد.

حدود ۱۷٫۲۶۹ کیلو متر از مسافت این کشور در کرانه های دریائی قرار گرفته که بمناسبت نزدیکی با حاشیه اقیانوس و آب‌و هوای ساحلی زیبائی خاص و چشم نوازی دارد .

جمعا ۳٫۰۰۰ جزیره کوچک و بزرگ‌در محدوده جغرافیائی این کشور وجوددارد که تعداد ۲۰۰ جزیره آن دارای سکنه‌بومی می‌باشد.

جزیره بزرگ «یمجو» در ۳۶ کیلومتری جنوبی خاک کره بعلت ابعاد وسیع خود از نظ اداری و سازمان های اقتصادی و فرهنتی از استقلال برخوردار است وبه شیوه ایالتی اداره میشود .

محاصره بخش عظیمی از این کشور با سلسله کوه های بلند و زمردفام که از برکت رطوبت سواحل اقیانوس همیشه‌سبز و خـــرم است سبب شده این منطقه را «سویس آسیا» بنامند.طولانی‌ترین‌رودخانه کشور «آبروک» با ۷۹۰ کیلو متر است‌و دورودخانه «نادونک» و «هام» هر کدام باطولی در حدود ۵۲۵ و ۵۱۴ کیلومتراز گذرگاه های بکر آبی این کشور محسوب میشود .

هوای خوش ساحلی‌و شرائط طبیعـی سبب شده این سرزمین از درجه‌معتدلـی برخوردار باشد .

وزمین برای‌پرورش محصولات‌کشاورزی ومواد غذائی حاصلخیز و مناسب گردد.

در نقاط شمالی زمستان ها نسبت بدیگر نواحی سردتر و طولانی تراست و فصل بارانهای موسمی بین ماه یولی واوت می‌باشد و مجموعه ریزش بارانها در این مدت به ۵۰ میرسد .

سئول با ۶٫۰۷۶۱۴۳ میلیون جمعیت و بوسان با ۲۰۱۵۱۶۲ میلیون سکنه بزرگترین شهرهای کره بشمار می‌آیند و قسمت اعظم سازمان های دولتی و شرکت های خصوصی سرمایه گذاران‌در این دوشهر استقرار یافته است .

ریشه‌نژادی ملت کره‌از اقوام‌مغول‌سرچشمه می‌گیرد ولی اکنون همه ساکنین این‌کشور دارای وحدت فرهنگی و یک زبان وآداب مشترک و خط یکسان هستند و ۸۸٫۴در صد مردم کره باسوادند.

نیروگاه های تولید برق و سد ها

برنامه های عمرانی کشور کره بـه ساختمان سد های بزرگ توجه ویژه‌ای دارد و ایجاد بزرگترین سد این کشور بر رودخانه « سویانک » مدت ۶ سال و ۶ ماه بطول انجامید و هزینه‌ای‌معادل ۲۶٫۹۰۰٫۰۰۰ وون با ظرفیتی نزدیک‌به ۲٫۹۰۰٫۰۰۰٫۰۰۰ تن دارد که با نصب وسائل مدرن ۲۰۰٫۰۰۰ کیلو وات برق تولید می کند .

سطح این سد ۷۰ متر مکعب استو ۱۲۳ متر عمق و ۵۳۰ متر طول دارد و قادر است در موارد ضروری ۵۰۰میلیون تن آب را مهار کند .

این سد عظیم که در ۸۰ کیلو متری شمال شرقی سئول بنا شده ۱ میلیارد و دویست هزار تن آب را می‌تواند برای مصارف صنعتی و آبیاری کشت زار ها و هدف های کشاورزی دراختیاربگذارد.

★ در فاصله های کوتاهی از این سد ۶ ذخیره بزرگ‌دیگر نیز ساخته شده است که بزرگترین آن سد « سویانک » است .

★ باپایان ساختمان سد «سویانک» طرح ایجاد سد رودخانه «ناک دونک» آغاز گردید که طبق برنامه در سال ۷۶ خاتمه می‌یابد .

هزینه برآورد شده این سد ۳۳۵۰۰ میلیون « وون» (واحد پول کره) است و ۷۳ متر ارتفاع و ۵۲۵ متر طول دارد و ظرفیت نهائی آن ۱ میلیارد و دویست میلیون تن است و نیروی برقی معادل ۹۰۰ هزار کیلووات ایجاد می کند .

★ عظیم ترین سد آینده کره طرح ایجاد ذخیره آب برروودخانه «کوم»است که بنام «تای چونک» نامیده خواهدشد و در سال آینده بنای آن آغاز می ـ شود .

سد « تای چونک » ۳۱ میلیارد و ۶۰۰ میلیون وون هزینه خواهد داشت و دارای ۸۵ متر ارتفاع است .

رادیو

سابقه فعالیت های وسائل ارتباط جمعی کره مخصوصا در زمینه های سمعی و بصری بسال ۱۹۲۷ که مصادف بااولین دستگاه رادیوئی این کشوراست باز می گردد .

این فرستنده با قدرت یک کیلو وات در دوران تسلط قوای ژاپن کار خود را آغاز کرد و برنامه هائی بدو زبان ژاپنی و کره‌ای پیرامون‌مسائل بازرگانی، هواشناسی و اخبار سیاسی داشت .

★ بسال ۱۹۳۳ یک فرستنده ویژه بزبان کره‌ای با ۱۰کیلووات قدرت‌تاسیس شد و در ۱۹۳۴ این رادیو با گردآوری نوازندگان و هنرمندان اولین ارکستر ملی را تشکیل داد .

★ قبل از ۱۹۴۵ ، ۱۷ پایگاه تقویت کننده با فرستنده سئول ارتباط ایجاد کرد و شعاع فعـــالیت برنامه رادیوئی وسعت زیادی یافت .

★ در سال ۱۹۴۸ پس از پایان تسلط ژاپنی ها بر کره، کره دارای فرستنده‌های متعددی گردید و به‌عضویت گروه وسائل ارتباط جمعی بین‌المللـی در آمد .

★ طبق آمار تا سال ۱۹۷۲ جمعا بیش از ۳ میلیون و ۹۶۸ هزار دستگاه گیرنده رادیوئی در اختیار مردم کـره بوده است .

★ کره اکنون دارای ۱۶ ایستگاه فرستنده رادیوئی و ۲۴ پایگاه تقویت کننده و پخش می باشد و برای‌شنوندگان عمومی و همچنین افراد علاقمند بهنر و مسائل فرهنگی دو برنامه جداگانه پخش می کند .

نمای موزه ملی کره در سئول‌که ۸۰ هزار اثرهنری گرانبها از زمانهای مختلف تاریخی درآن نگهداری میشود و عنوان گنجینه‌قرنها را دارد .

آموزش وپرورش

رشد فرهنگ جامعه کره و بـرنامه های آموزشی آنرا با نگاهی به جدول زیر که فشرده‌ای از ارقام بیلان‌های سازمان های فرهنگی این کشور است بهتر می توان باز شناخت .

● هم اکنون ۸ میلیون کودک و جوان کره‌ای در آموزشگاه ها و مدارس عالی و حرفه‌ای مختلف کشور به تحصیل اشتغال دارند .

● تعداد آموزگاران کره در مدارس یاد شده جمعا ۱۷۹۰۱۵ نفرند که بـر اساس برنامه های آموزشی در آینده به دو برابر افزایش خواهد یافت .

● سازمان های آموزشی کره به شیوه های آزاد تربیت نسل جوان اعتقاد دارند و برنامه های فرهنگی این کشور با استفاده تجربیات روانشناسی غرب تنظیم شده و به دانش آموزان و دانشجویان بیش از هر چیز امکان پرورش نیروی ذهنی و شکفتن استعداد ها را میدهد . نسبت افزایش دانش پژوهان کره‌ای بین سال ۱۹۴۵ و۱۹۷۲ طبق جدول منتشر شده بشرح زیر است :

۳۵۰ درصد دانش آموز در دبستان

۱۶۰۰ درصد در دوره متوسطه .

۲۱۰۰ درصد در مدارس عالی .

خطوط شبکه ارتباطی

ایجاد شاه راههای طولانی وساختن اتوبان ها یسراسری در سال های اخیر بعنوان یک سرمایه گذاری مناسب ملی در کره مورد توجه خاصی قرار گرفته است و آمار حاکی است که جمهوری کره از این نظر توانسته موفقیت های زیادی کسب کند .

● جاده های کندروی‌بین«هونام » و «نام‌هانه»در نوامبر ۱۹۷۳ طبق‌برنامه تنظیم شده‌ای بپایان رسید و همچنین شاهراه وسیع میان منطقه جنوب غربـی تاپوسان واقع در کرانه های جنوبی در مدت دو سال با سرمایه‌ای معادل ۳۷٫۰۰۰٫۰۰۰٫۰۰۰ (دون) ، (واحد پـول کره) ساخته شد که ۳۰۰ هزار دلار از این سرمایه گذاری را بانک جهانی بصورت وام پرداخته است .

● عملیات ساختمان شاهراه « پونگ دونگ » و « دونگ های» که « سئول»را به شهر « کانگ نونک » واقع در کرانه های جنوبی متصل می سازد در ماه مارس ۱۹۷۴آغاز شده و در پائیز امسال به پایان خواهد رسید و از نظـر جهانگردی واجد اهمیت خاصی است .

● شبکه ارتباط داخلی کشور کره با ایجاد شاهراه های متعددی سئول را به پوسان ـ « این خن» ، «کانک‌تونک» متصل ساخته و باین ترتیب تمام نقاط اصلی وشهرهای بزرگ وکوچک‌زیر یک پوشش وسیع قرار گرفته است .

● با اجرای طرح شاهراه « دونگ های » در امتداد کرانه شرقی مجموعا ۱۱۴۲ کیلومتر اتوبان و شاهراه سریع‌ـ السیر و وسیع رفت و آمد سهل و آسان را برای جهانگردان و مسافران داخلی و خارجی ممکن ساخته است .

● با اجرای طرح شاهراه « دونگ‌های» وخارجی ممکن ساخته است و ۵۶۰متر طول می باشد و دارای ظرفیت نهائی ۱میلیارد و ۵۰۰ میلیون تن آب است که قادر خواهد بود بیش از یک میلیون تن آب مورد نیاز صنایع و کشت زار ها را تامین کند و ۹۰هزار کیلووات برق تولید می کند .

واقعیت‌ها از زبان آمار و ارقام

تلویزیون

اولین پایگاه فرستنده تلویزیونی کره در سال ۱۹۶۱ آغاز بکار کرد .

★ شبکه های تلویزیونی جمهوری کره اکنون سطح وسیعی از کشور را می پوشاند و میلیون ها تماشاگردارد.

★ تماشاگران تلویزیون کرماهیانه وجهی برای تامین بودجه این شبکه به عنوان آبونمان می پردازند .

★ آمار نشان میدهد که در کره ۱۰۴۹۶۶۴ دستگاه تلویزیون در اختیار خانواده هاست .

وسائل ارتباط جمعی

★ اسناد تاریخی کره نشان می‌ـ دهد که نخستین روزنامه در این کشور بشکل یک وسیله ارتباطی و اطلاعاتی در سال ۱۵۷۷ در دربار امپراطوران قرن ششم میلادی منتشر شد . این روزنامه که در تعداد کمی منتشر می شود حاوی اخبار دربار و دیدار ها و گفتگوی سران بود .

★ در سال ۱۸۸۳ حکومت وقت کره از تکنیسین های چاپ ژاپن دعوت کرد تا در این کشوربه انتشار روزنامه‌ای مبادرت ورزید .

کارشناسان ژاپنی در مدت اقامت خود در کره برای‌نخستین بار روزنامه‌ای که هر ماه سه مرتبه منتشر می شد ترتیب دادند.

این روزنامه به خط چینی وکره‌ای انتشار می یافت و فقط افراد تحصیل کرده و طبقات خاصی می توانستند از آن استفاده کنند .

★ مجله هفتگی « هانسه اونک یوبو» در سال ۱۸۸۶ بزبان چینی و کره‌ای منتشر شد و فقط دو سال انتشارش ادامه یافت .

★ بسال ۱۸۹۶ دومین روزنامه مدرن، مستقل بمفهوم امروزی آن با سرمایـه خصوصی در کره بنام « تونک‌نیب » منتشر شد که صاحب امتیاز ومدیر آن یک پزشک تحصیل‌کرده در آمریکا بود.

این روزنامه هر دو روز یکبار به زبان های انگلیسی ـ کره‌ای منتشر می شد .

★در همین زمان چند روزنامه اصلاح‌طلب انتقادی منتشر شد که عمر درازی نداشتند و بعلل گوناگون‌فعالیتشان ادامه نیافت و فقط دو روزنامه توانست تا زمان تسلط ژاپنی ها (۱۹۱۰) بکار خود ادامه دهد .

★ دهسال پس از اشغال کره توسط ژاپنی ها روزنامه ها و مطبوعات کـره تعطیل شد .

★ اکنون در کره دهها روزنامه و ۱۰۸ هفته نامه و ۴۵۶ مجله ماهیانه ، ۱۰۵ نشریه اختصاصی و ۸۷۰ مجله مختلف منتشر می شود و صد ها هزار خواننده دارد .

دانشگاه «سئول» از مراکز معتبر آموزش عالی در رشته های مختلف علوم انسانی و دانش های نوین استکه گروه کثیری‌جوانان این کشور و همچنین دانشجویان خارجی‌در آن تحصیل می‌کنند . تصویر ، نمای مدرن‌و جدید این دانشگاه را نشان میدهد .

سرزمین امپراطوری

به گواهی تاریخ از ۶۷۶ قبل ازمیلاد تا ۷۵ میلادی ۳ سلسله امپراطوری بزرگ و مقتدر در کره فرمانروائـــی داشته‌اند و نقش حساس و موثری را در فرهنگ و تمدن این جامعه ایفا کرده‌اند .

● سلسله امپراطوری سپلا (۶۶۸ تا ۹۳۵) .

● سلسله امپراطوری کرپا (۹۱۸ تا ۱۳۹۲)

● سلسله امپراطوری پو (۱۳۹۲ تا ۱۹۱۰) .

کتاب

امروزه در کشور کره ۱۸۶۱ موسسه مطبوعاتی بازار کتاب و انتشار را در اختیار دارند که عده‌ای از این‌بنیاد های نشر دارای سرمایه های کلانی می ـ باشند .

اصولا چاپ و نشر در کره از رونقی خاص برخوردار است و آمار بدست آمده حاکی است که در سال ۱۹۷۲ مجموعا ۴۴۶۹ عنوان کتاب منتشر شده.

★ ۹۴۷ عنوان این کتاب ها ترجمه از ادبیات و علوم جهانی است و ۴۷۶ عنوان نیز آثار ادبی و مجموعه های شعر سرایندگان کره‌ای می باشد .

مطالعات جمعیت شناسی

مسئله رشد جمعیت در کشور جمهوری کره تاکنون بار ها بادید علمی بررسی شده است و همانگونه که همه جهان به افزایش جمعیت‌توجه دارد این کشور هم در صدد تنظیم برنامه هائی برای پیشگیری از رشد نا متناسب جمعیت برآمده .

طراحان مسائل اجتماعی کره همچون اکثر همکاران جامعه شناس‌خودمعتقدند اگر رشد تولید صنعتی با آهنگ موالید هم آهنگ نباشد هیچ اقدام و کوششی برای بهبود جامعه بثمر نخواهد رسید و توجه کافی به مسئله جمعیت و ایجاد هم آهنگی بین این دو عامل یک ضرورت اجتناب ناپذیر است .

طبق برنامه هـای آماری بیـن سال های ۱۹۷۲ تا ۱۹۷۶ رشد جمعیت کره ۱٫۵ درصد کاهش می یابد و این رقم در سال های ۱۹۷۷ تا ۱۹۸۱ به ۱٫۳ درصد از کل نفوس تقلیل خواهد یافت. باین ترتیب جمعیت این‌کشور که درسال ۱۹۷۲ براساس سرشماری ۳۲٫۴ میلیون ذکر شده است در ۱۹۸۱ به ۳۶٫۷ میلیون خواهد رسید .

جمعیت کارگران کشور کره بعنوان گروه اصلی اجتماع در سال ۱۹۷۲ بالغ بر ۱۰٫۶ میلیون نفر برآورد شده که برمبنای آمار های تفکیکی این میزان در ۱۹۷۶ به ۱۱٫۳ میلیون افزایش می یابد و در سال ۱۹۸۱ جمع کارگران کشور ۱۳٫۴ میلیون نفر تخمین زده می شود.

شیشه های ساخت کره جنوبی در نوع خود بهترین است

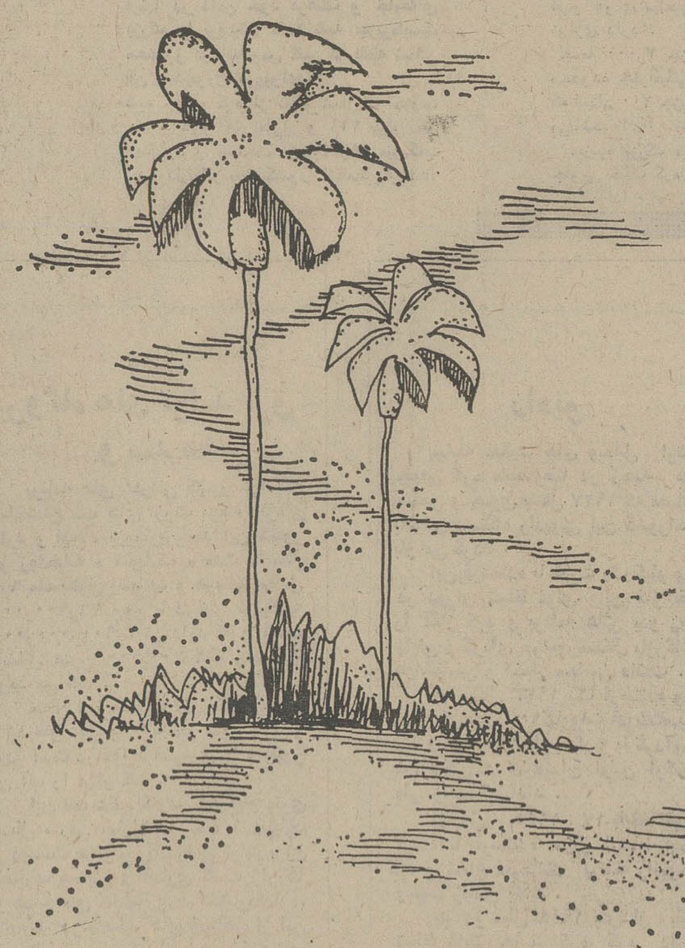

از زمان پیدایش شرکت هانکوک گلاس در ۱۹۵۷ فرآورده های آن به بازار های ژاپن - ایالات متحده - اتریش - زلاند نو - هنگ کنگ - کانادا - تایلند - مالزی - ایران - واکثر کشور های اروپائی صادر شده است .

رشد سریع فرآورده های شرکت هانکوک گلاس در بازار های بین المللی بخاطر عوامل زیر است

۱ - فراوان بودن منابع مواد اولیه نظیر: شن - سنگ آهک - دولومیت خاکستر سود ۲۱ کنترل شدید مرغوبیت محصول بمنظور هماهنگی با معیار های بین المللی از نقطه نظر تکنیک مدرن

۳ - امتیازات جغرافیائی نظیر قرار گرفتن کارخانه در بندر انچون که حمل و نقل را آسانتر میسازد .

HANKUK GLASS INDUSTRY Co., LTD.

Main Office: No. 75, Suhsomun-dong, Suhdaem un-ku, Seoul
Plant: Mansuk-dong, Inchon City, Korea

C.P.O. Box: 342, Seoul Telex: HANGLASS 2485S

Cable: HANFUKGLASS, SEOUL Phone: 23-7141/5, 24-2022/6

مقایسه ارقام صادراتی در سومین برنامه عمرانی کره

پیوند شهر و روستا در نهضت اقتصادی

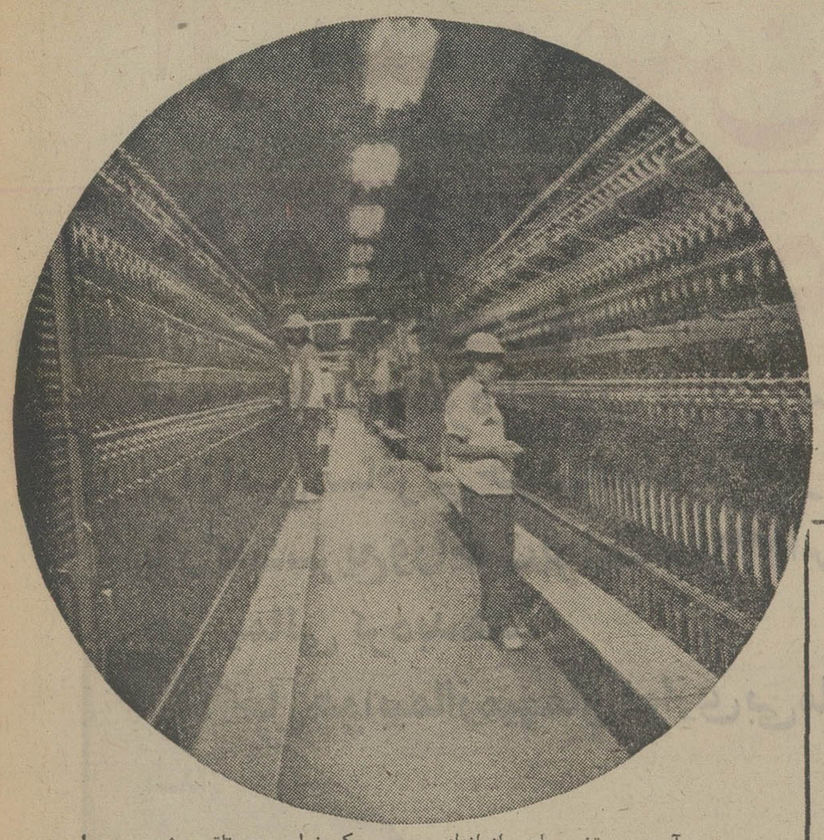

تعادل بین درآمد شهر و روستا را باید از موفقیت های بزرگ برنامه های عمرانی کره تلقی کرد با شرکت صدها جوان شهری در فعالیت های کشاورزی ۵ درصد محصولات کشتزار های برنج افزایش یافت و ۱۲ درصد زمین اضافی زیر کشت رفت

صادرات کره علیرغم بحران های جهانی همواره سیر صعودی را می پیماید

هدف جمهوری کره برای نوسازی اقتصاد جامعه و گسترش صنایع عظیم تولیدی در سالهای بعد از ۱۹۶۰ بویژه در نیمه دوم دهه اخیر با موفقیت زیادی قرین بودوتوانست این مسیر را از سال ۱۹۷۰ با شتابی خیرکننده بپیماید، ولی نباید این رامجوئی و حرکت اقتصادی را فقط در زمینه‌های صنایع شناخته شده‌ای مانند پولاد گدازی وسایر رشته های‌فنی دانست بلکه‌طی چند دوره‌مجزا برنامه‌های عمرانی و اقتصادی خاصی نیزبرای مکانیزه شدن کشاورزی‌و افزایش تولید مواد غذائی تنظیم شده است که بیان کننده دقت و توجه فوق‌العاده‌دولت و مردم کره به‌این امر می‌باشد.

در سومین برنامه عمرانی جمهوری کره که از سال ۱۹۷۲ آغاز شد وتاسال ۱۹۷۶ ادامه‌خواهد یافت تبدیل‌کشاورزی به‌یک‌واحد تولیدی وسیع موادخوراکی درصدر قرار دارد و استفاده از وسائل تکنیکی جدید وارتقاء آموزش روستائیان با اصول مدیریت صحیح ازمسائل مورد توجه برنامه‌ریزان و مجریان طرحهای آینده است.

امکانات طبیعی کره از جمله خاک مناسب برای‌پرورش‌بذرهای‌مواد خوراکی افزایش تولید کشاورزی و محصولات زراعی آنرا تا بیش از میزان مصرف داخلی میسر ساخته‌است ونه‌تنها پیش‌بینی میشودکه‌علی‌رغم رشد جمعیت‌نسبتا متوسط کشورفرآورده‌های داخلی‌تکافوی مصرف همگان را میدهد بلکه قسمتی از محصولات نیز به‌بازارهای خارجی‌گسیل خواهد شد واین مسئله‌ایست که بیش‌از پیش امید به بالا بردن درآمد مناطق روستائی را تقویت می‌کند و انتظار می رود که دراین مرحله تعادل مالی‌مناسبی بین‌شهر وروستا برقرار گردد. پیشرفت های چندساله گذشته کره در زمینه کشاورزی همه پیش‌بینی‌ها و محاسبات برنامه‌ریزان را تائید کرده است‌وتاکنون به نتایج ارزنده و مهمی دست یافته. با صراحتی که برنامه کشاورزی آینده به تامین هرچه بیشتر غلات بعنوان یکی از ضرورت‌های داخلی دارد افزایش‌تولید گوشت، لبنیات تا سطح صادراتی نیز مورد تاکید قرار گرفته.

افزایش فرآورده های کشاورزی

آمادر دو سال اخیر حاکی است که طی مدت کوتاهی میزان محصول‌غلات از مرز پیش‌بینی شده گذشته است و دیری نخواهد پائید که بااین آهنگ رشد استحصال مزارع و کشتزارهای مملکت در انبارهای مخصوصی برای ارسال به سایر کشورهای نیازمند نگهداری شود.

تاسیس و بهره‌برداری چند کارخانه کود شیمیائی و سموم نباتی در سال ۱۹۶۰ تضمین کننده فعالیت شبانه‌روزی میلیونها روستائی بود تا از کشت بذر های خود حاصل بهتری بدست آورند و خطر هجوم آفات که همیشه از موانع بزرگ پیشرفت کشاورزی بوده است ـ دفع گردد.

انتخاب روشهای آبیاری جدید و توسعه این سیستم در افزایش حاصل کشاورزان تاثیر مطلوبی داشت و با جایگزین شدن شیوه‌های مدرن آبیاری و آبرسانی بمزارع و کشتزارها بجای روشهای قدیمی از زمین های زیر کشت محصولاتی بمراتب بهتر چه‌ازنظر کمیت وکیفیت بدست آمد.

در چهار چوب طرحهای نوسازی کشور و بهره برداری وسیع‌تر از کشاورزی مدرن همچنین تهیه بذرمرغوب پرورش دام از نژادهای برتر نیز قابل یادآوری است.

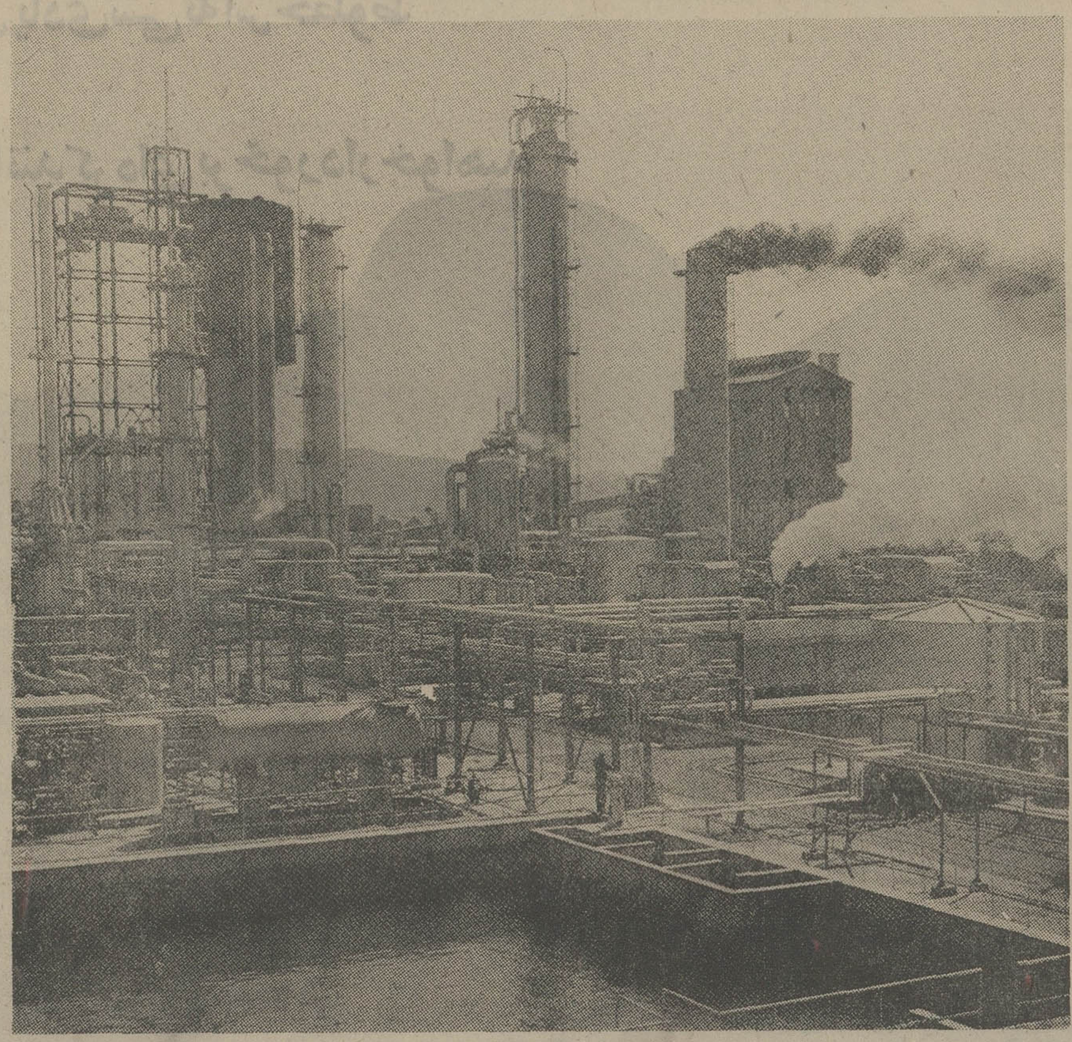

کشور کره صنایع پتروشیمی و فرآورده های نفتی خودرا بااحداث پالایشگاههای عظیم توسعه میدهد. تصویر نمایشگر یکی از این‌پایگاههای تصفیه است.

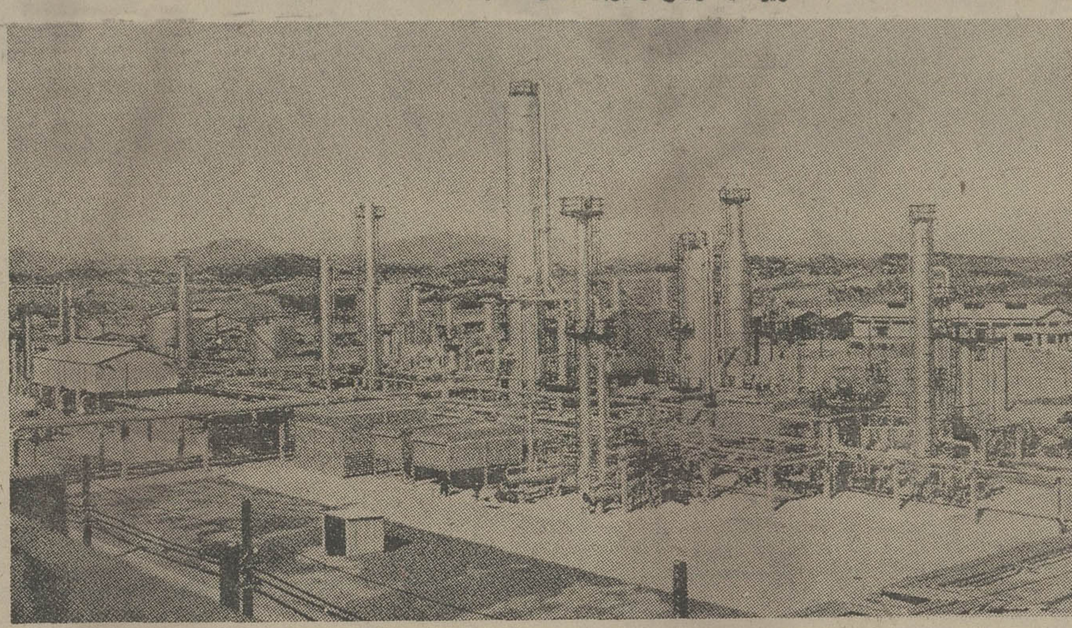

مجتمع پتروشیمی جدید جمهوری‌کره که با بهره‌برداری از آن فرآورده های متنوعی را به بازار داخلی و خارجی‌ارائه خواهد داد.

بهره‌برداری از بذرهای پر حاصل

شناسائی علمی اززمین‌های کشاورزی ونحوه استفاده بهترین‌نوع‌بذر موجبات یک دگرگونی همه‌جانبه را در مزارع بوجود آورد و متخصصان سازمانهای مسئول بذرهائی را که از نظر محصول و رشد در خاک‌های کشاورزی بیشتر می‌توانست مورد استفاده قرار گیرد در اختیار روستائیان نهادند.

برنامه‌ریزهائی در مورد جلوگیری‌از کم‌کاری روستائیان در ساعات فراغت طولانی فصل زمستان از موفقیت های بزرگ طراحان کره‌ای بشمار می‌آیدزیرا آنها با درک مسائل روستائی توانستند رهنمودهائی را بدهقانان عرضه کنند تا در این فصل نیز قادر به تولید و فعالیت کشاورزی باشند.

جزئیات این طرح آنچنان حائز اهمیت است که تاکنون بارها از برنامه‌ریزان و طراحان کشاورزی کره برای شرکت در مجامع بین‌المللی زراعی‌و از طرف‌کشور های مختلف دعوت شده است تا آنان نظریات و تجربیات ارزنده خود را در اختیار ممالکی که‌باینگونه مشکلات‌روبرو هستند بگذارند.

ارقام موجود نشان میدهدکه اجرای این برنامه نه‌تنها در کره بلکه همه‌کشور هائی که‌این آزمون رامورد استفاده‌قرار داده‌اند بسیار چشمگیر بوده است هر چند که در وهله اول چنین طرحی یک اقدام اجتماعی در جهت بهبود شرائط زندگی روستائیان جلوممی‌کند ولی‌تجربه نشان داد که‌اشتغال کشاورزان درفصل زمستان وجلوگیری از اتلاف وقت آنان در این مدت رقم قابل توجهی برمیزان محصولات نیز افزوده است. شرکت جوانان شهری در طرحهای توسعه محصولات کشاورزی از جمله‌ابتکارات دیگری است که مسئولان گسترش امور زراعی درآن توفیقی شایان یافتند و همکاری صدها جوان در امر کشاورزی در حالیکه از شور و علاقه بسازندگی و خلاقیت سرشار بودند ثمرات معجزه آسائی ببار آورد چنانکه میزان تولید برنج بیش از ۵ درصد افزایش یافت و چند محصول کشاورزی‌دیگر نیزفراوان‌تر از سالهای قبل بدست آمد.

بدنبال تجربه موفق همکاری جوانان با روستائیان در حدود ۱۲ درصد به میزان زمین‌های قابل کشت افزوده شد و درنتیجه میانگین درآمد سالانه‌کشاورزان به چهاربرابر رسید و اختلاف بهره‌مالی شهر و روستا از میان رفت.

مطالعه اقتصادی درآمدهای روستائی درسال ۱۹۷۰نشان میدهدکه کشاورزان از بهره‌ای معادل هزار دلار درسال مذکور برخوردار شده‌اند و این رقمی است که قبلا هیچیک از ناظران مسائل کشاورزی وقوع آنرا باین زودی پیش‌بینی نمیکردند.

پایان یك مسئله اجتماعی و اقتصادی

حل مشکل اختلاف درآمد مناطق‌شهری و روستائی از مدتها پیش اندیشه‌جمعی از کارشناسان امور اقتصادی رابخود جلب کرده بود و حتی عده‌ای موفقیت در این زمینه را راه اساسی برای‌رسیدن بسایر هدفهای آینده کشور میدانستند و با کوشش زیادی درصدد رفع این تضاد بودند زیرا معادله درآمد بین شهرها و روستاها مانند دیگر کشورهای نوصنعتی یک خطر جدی تلقی میشد و بین این دوقطب اقتصادی یک جدائی روزافزون مشاهده میشود که‌هرقدر شهریان به‌رفاه نزدیک میشوند کارگران کشاورزی و روستائیان فاصله درآمدشان با آنها عمیق‌تر می‌گردید.

افزایش درآمد روستائیان و تعادل بین بهره‌مالی‌آنها باشهرنشینان ازپیروزی های غرورآمیزی است که کره به‌آن می بالد و همچنان خواهد کوشید طرح های مزبوررا برای گسترش هرچه‌بیشتر کشاورزی ادامه دهد.

صیادان و کارگران ساحلی کره نیز از طرحهای جدید اقتصادی سهمی در خور توجه و شایسته نصیبشان شد و این‌واحد بزرگ‌تامین کننده مواد خوراکی تحرکی بنیادی یافت تا آنجا که مقایسه میزان صید بین ۱۹۶۰ تا ۱۹۷۰ افزایش بیش از دو برابر را نشان می دهد. اجرای برنامه‌های دولت و سرمایه‌گذاری در صنعت مدرن صید و نوسازی ابزار و تجهیزات را می‌توان از جمله علل‌این افزایش محصول دانست‌چنانکه احتمال میرود در برنامه چهارم عمرانی مقادیر قابل توجهی ازانواع گوشت‌های‌دریائی به کشورهای آسیائی و اروپائی‌حمل‌شود و بازارهای وسیعی را تسخیر کند.

کالاهای مصرفی مدرن

در جوار تحولات اساسی زراعی و کشاورزی تولید کالاهای مصرفی نظیر تلویزیون، یخچال، اتومبیل، و وسائل الکتریکی نیز توسعه فراوان یافت و این گروه از کالاهای مصرفی زندگی جدید با بهره‌گیری از وسائل قطعات‌وارداتی به بازار ارائه شد.

علاوه براقلام بالا، تولیدات اجناس ضروری نظیر، فیبر، دارو، کشتی، سیمان، ماشین‌آلات، البسه و پوشاک و سرامیک نیز اخیرا سرعت بیشتری‌یافته استو محصولات صنایع نساجی و انواع فرآورده‌های دست‌ساز بازارهای بزرگی در داخل و خارج کره بدست آورده است.

مواد خام‌موردنیاز صنایع پارچه‌بافی، داروئی، شیمیائی نیز از سال ۱۹۷۳در واحدهای داخلی فراهم‌می‌گردد. درعین حال صنایع کوچک و متوسط بیش از پیش مدرنیزه می شود و گسترش بیشتری خواهد یافت

۱۹۷۰ میزان صادرات برای اولین‌بار در این کشور به یک میلیارد دلار رسید درصورتیکه میزان‌صادرات درسال ۱۹۶۰ تنها ۳۶ میلیون دلار بود و تا سال ۱۹۷۰ این رقم تا سی برابر افزایش‌یافت در برابر لفزایش صادرات، اقداماتی، به عمل خواهد آمد که میزان واردات جمهوری کره در سطح ۱۳ درصددرچهار چوب برنامه پنج ساله همچنان ضبط گردد. واین میزان نصف درصد میزان واردات بین سالهای ۱۹۶۷ تا ۱۹۷۱می باشد. بدین‌سان واردات کره در سال ۱۹۷۶ به چهار میلیارد خواهد رسید.

صادرات کالا به بازارهای جهان

نقطه نهائی در صادرات برای سال ۱۹۷۱ ۱٫۳۵ میلیارد دلار در نظرگرفته شده بود واین هدف به رغم اختلالاتی نظیر افزایش میزان عوارض وارداتی امریکا سرانجام با موفقیت فراهم‌گردید.

بطور کلی با در نظر گرفتن میزان رشد صادرات در کشورهای صنعتی که ده درصد است وهمچنین با توجه به میزان رشد صادرات در کشورهای در حال رشد که ۸ درصد می‌باشد، میزان رشد صادراتی سالانه جمهوری کره در ظرف دهه گذشته یکی از برجسته‌ترین رشدهای ممکن است.

بطور کلی یکی از اهداف اصلی سومین برنامه پنج ساله جمهوری کره افزایش عمده میزان صادرات است، تا پایان سال ۱۹۷۶ که سال پایان این برنامه پیش‌بینی‌شده میزان صادرات جمهوری کره، به سه ونیم میلیارد دلار در سال خواهد رسید و این به منزله افزایش معادل ۲۴ درصد در هر سال می باشد ضروری است یادآوری کنیم که چنین میزان رشدی به مراتب بیشتر از میزان رشدی است که برای برنامه‌های پنج ساله قبلی در نظر گرفته شده بود در سال ۱۹۷۶ میزان کالاهای ساخته شده به (۲٫۳) میلیارد دلار امریکائی خواهد رسید، و ۹۰ درصد کل صادرات‌جمهوری کره را تشکیل خواهد داد. این درصد در سال ۱۹۶۹ تقریبا ۳۳ درصد بیشتر از مقدار تعیین شده بود. در همین زمان بازارهای خارجی در اروپا و افریقا با اعزام هیات‌های بازرگانی بیش از پیش در چهارچوب سومین برنامه پنج ساله جمهوری کره‌باپیروی از سیاست درآمد های صادرات برمیزان سرمایه های اقتصادی جمهوری کره افزوده خواهد شد، و از این رامکمبود پرداخت‌ترازنامه های بازرگانی که در سال ۱۹۶۹، ۵۵۱ میلیون دلار بود تا سال ۱۹۷۶ به ۳۵۹ میلیون دلار تنزل خواهد یافت.

ابزارهای جدید کشاورزی و استفاده ازبذر بهتر و آبیاری مدرن حاصل مزارع کره را چند برابر افزایش داده و امروز کشاورزان کره‌ای درآمدی متناسب با سطح بهره‌مالی شهرنشینان دارند.

جهان‌بینی کشور کره، نگهبانی ازصلح و آشتی ملت‌هاست

بقیه از صفحه ۱۰

بدینگونه ۳۵ میلیون مردم ساکن این کشور با برادران و خویشاوندان خود در آنسوی مرز های مصنوعی بتوانند روابطی هر چه نزدیکتر بوجود آورند.

جمهوری کره به این اصل اعتقاد دارد که فقط با مذاکره و از طریق مسالمت آمیز است که می‌توان از بروز احتمالی برخورد های نامطلوب درآینده جلوگیری کرد و صلح و وحدت سرزمین اجدادی را تامین نمود.

از نظر تاریخی اشاره به این واقعیت ضروری است که در پایان جنگ دوم جهانی و هنگام احراز استقلال کشور فرصت مناسبی بود تا کره با وحدت و همبستگی عمیقی خود برای همیشه‌به اختلاف ها پایان ببخشد و صلح واقعی را در این نقطه از جهان مستقر سازد.

اما این لحظه بزرگ نیز قربانی شرایطی گردید که اجتناب از آن ممکن بود و کره می توانست در طلوع بامداد آزادی خود و زمانی که بیگانگان این سرزمین را ترک گفته بودند و امکانات از هر جهت برای تشدید پیوند های ملی مناسب بود به اختلافات وجدائی‌خویش برای همیشه پایان ببخشند.

سال های آزادی و استقلال جمهوری کره با اقدامات ارزنده و موثری درزمینه دیپلماسی جهانی توام بود و از ۱۹۴۸ کره با اعزام هیات های حسن نیت به سراسر جهان مناسبات تازه‌ای را با کشور های مختلف برقرار ساخت و با پیام های دوستانه نمایندگان اعزامی‌خود راه را برای همکاری ها و سپس انجام مذاکرات وسیع تری‌آماده ساخت.

کره در فصل نوین سیاست بین‌المللی خود به کشور های آسیائی توجه‌خاصی مبذول میداشت و بخصوص برای ایجاد روابط دوستانه وبسطهمکاری‌های‌سیاسی و فرهنگی با ایران کوشش فراوانی نشان داد.

طی سال های گذشته چندین گروه مختلف از کره به ایران آمدند و ضمن ملاقات های خود با شخصیت های ایرانی امکانات تازه‌تری را در جهت اجرای طرح های مشترک واقتصادی و اجتماعی و فرهنگی‌مورد بررسی قرار دادند و زمینه های لازم برای ایجاد روابط سیاسی در سطح عالی و تبادل سفیروهمچنین عقدقرارداد های اقتصادی و صنعتی فراهم گردید.

هم اکنون دو کشور کره و ایران علی رغم فاصله نسبتا زیاد خود از نظر جغرافیائی‌همکاری‌های‌نزدیک وپیوسته‌ای با یکدیگر دارند و قرارداد چند طرح عمرانی بین ایران و کره بامضاء رسیده.

ایران در تمام مدت با حسن نیت خاص به توسعه روابط کمک کرده و با وجوه مشترکی که دو کشور درمسائل بین‌المللی دارند امید میرود روابط حسنه امروز مراحل کاملتری را نیز طی کند.

یکی از نمایندگان مخصوص کشور کره هنگام سفر به ایران در سال ۱۳۳۶ که به حضور شاهنشاه آریامهر شرفیاب شد گفت: ایران در خاورمیانه اولین کشوری خواهد بود که کره نمایندگی سیاسی در آن دائر می کند.

اکنون بعد از سال ها ما شاهد روابط حسنه‌ای بین دو کشورهستیم ومشاهده این واقعیت چندان دشوار نیست که ملت ایران و کره خواهند توانست با همکاری های خود مناسبات نزدیکتری داشته باشند.

طرفین در فضای‌مناسب ازتفاهم‌به‌گفتگو اتخاذ تصمیم های نهائی بپردازند و ـ

از سرزمین باستانی کره با خطوط هوائی کره براحتی دیدن کنید

قصد مسافرت به کره یا جنوب شرقی آسیا را دارید؟
از آژانس مسافرتی خود بخواهید که ترتیب آنرا با یکی از هواپیماهای بزرگ ـ سریع و راحت بوئینگ ۷۲۰ اس یا دی سی نه اس خطوط هواپیمائی کره بدهد.
در داخل هواپیما از میهمان نوازی بی مانند کره‌ای برخوردار خواهید شد.

بازیهای آسیائی در دوربین خبرنگاران عکاس اطلاعات

نمایش پرشکوه ورزش باستانی

در جریان برنامه های پرشکوه مراسم افتتاح هفتمین دوره بازی های آسیائی که امروز در استادیوم یکصد هزار نفری آریامهر انجام میشود، قهرمانان ورزش باستانی ایران بسرپرستی آقای شعبان جعفری برنامه‌ای تماشائی ارائه خواهند کرد. عکس از آخرین تمرین قهرمانان که روز گذشته در استادیوم آریامهر انجام شد تهیه شده است.

در نخستین روز آغاز رقابتهای برگزیدگان قاره آسیا همه چشمها بسوی نصیری است

در فاصله ۲۴ ساعت به آغاز مسابقات وزنه‌برداری بازیهای آسیائی تهران که از ساعت ۳۰ر۴ دقیقه دوشنبه در تالار ۴هزارنفری مجموعه ورزشی آریامهر با مبارزات قهرمانان مگس‌وزن همراه خواهد بود، همه چشمها بسوی محمدنصیری امید بزرگ ایران دراین‌نخستین روز رقابتهای برگزیدگان ۲۵ کشور قاره آسیاست.

نصیری کوچولوی طلائی‌ایران که در این فاصله زمانی تنها ۵۰۰ گرم از وزن قانونی مگس وزنها زیاد دارد،شنبه بعدازظهر آخرین تمرین خود را انجام داد وبعد ازماساژ راهی «سونا» گردید.

در تمرینات وجود منوچهر برومند برای او از هرلحاظ آرمانی است، او که حتی در تمرینات ۱۰۲ر۵ کیلو یکضربو ۱۴۵ کیلو دوضرب را مهارکرده است سخت امیدواردرکورده‌های دوضرب و مجموع جهانی رادر جریان مسابقات نخستین روز بهبود بخشد.

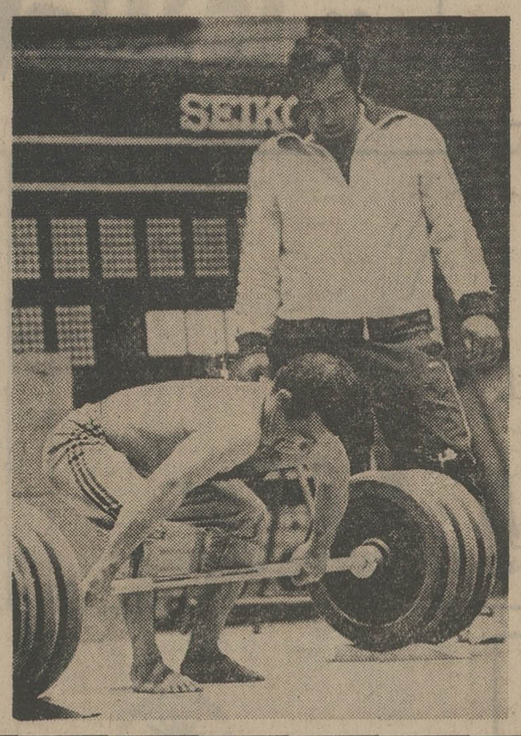

برومند مربی تیم ملی وزنه‌برداری ایران که ناظرنزدیکتر تمرینات نصیری بود درباره تیم ایران عقیده دارد که قهرمانان در شرایط آرمانی و خوبی هستند. ومسلما بازده کار نصیری درسرنوشت سایرین‌تاثیر بسزائی دارد. و علاوه براو بایستی به دهنوی ـ کارگرنژاد و شکراللهی در دسته های سبک. سنگین و مافوق‌سنگین امید بست. در حالیکه در وزنهای دیگر دریسی فتح مدالهای تک حرکت هستیم.

والی در دوضرب به: ۱۹ کیلو نیز دست یافته. در حالیکه پوردژم نیز در شرایط خوبی است.

محمد نصیری وزنه‌بردارامید ایران آخرین تمرینات خود را درحالیکه نزدیک به ۵۰۰ گرم‌از وزن قانونی بیشتر داشت‌برگزار کرد. عکس اورا در صحنه‌ای از تمرینات استادیوم آریامهرنشان میدهد. که منوچهربرومندسخت مراقب اوست.

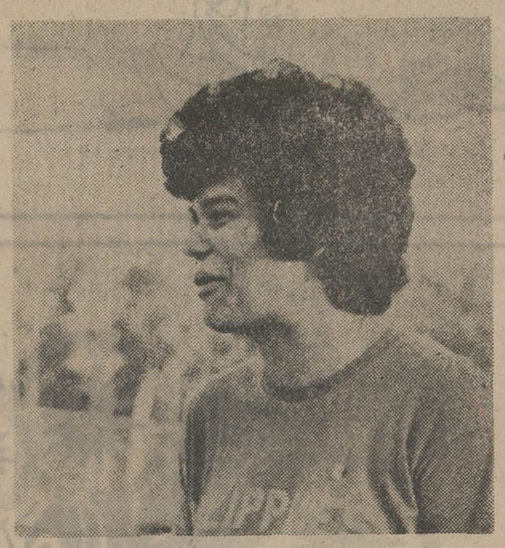

«ژوزفین» باغم تهران را ترك گفت!

صبح‌امروز «ژوزفین‌دلاوینا» چهره پرتوان تیم دوومیدانی‌زنان فیلی‌پین که‌امید بدون‌تردید تصاحب‌مدال طلای پرتاب دیسك‌بازی های‌آسیائی‌تهران‌بشمار میاید، بافسردگی‌واضطراب فراوان‌تهران رابقصد محل اقامتش در«شیکاگو» امریکاترك گفت!

مسئله‌ترك دهکده بازیهای آسیائی‌وبازگشت «ژوزفین» سخت ناگهانی‌و غیر منتظره‌پیش‌آمدوموجی از نگرانی وتشویش در اردوی فیلی‌پینی‌ها بوجود آورد، جریان باین‌قرار است که‌بعد ازظهر جمعه «ژوزفین» از مادرش تلگرافی‌دریافت میکند که‌باو اطلاع‌داده‌است حال پدرش سخت وخیم‌است‌وبخاطر حمله قلبی شرایطوخیمی رامیگذراندو «ژوزفین» نیزبلافاصله بعد از دریافت این‌خبر درتلاش‌بازگشت بخانه‌برآمد وصبح‌امروز علیرغم اصرار سرپرستان تیم فیلی‌پین برای نگاهداشتن او، ایران راترك‌گفت.

افتخاری که از دست رفت

سرپرستان اکیپ‌فیلی‌پین عقیده داشتند پدر «ژوزفین» نیز مایل‌نخواهدبود که دخترش‌بهمین‌سادگی افتخار دست‌یافتن بمدال طلارا از دست بدهدولی‌بهرتقدیر دختر قهرمان فیلی‌پین بهیچ شکل اصرار سرپرستان ومربی‌خودرا نپذیرفت و به نزد پدرش رفت.

او همچنین اظهار داشت: امکان‌بازگشت به‌ایران وشرکت در مسابقات دوومیدانی بازیهای آسیائی نیزبرای اووجود ندارد زیرا اگرهم بهبودی حال‌پدرش این‌اجازه راباوبدهد، فرصتی‌باقی نیستو تابه‌ایران بازگردد مراحلی راپشت سر گذارده است.

«ژوزفین‌دلاوینا» در دوره گذشته بازیهای آسیائی دربانکوك بمدال طلای پرتاب دیسك‌زنان دست یافت‌وبرای بازیهای تهران نیزامید بدون‌تردید فتح‌مدال طلا محسوب میشد.

وباین ترتیب گذشته ازاین که «فیلی‌پین» یك‌مدل طلارا از دست داده«ژوزفین» نیز ازافتخاری بزرك‌بدورماند و دیگراین که در آستانه دست یافتن به‌شادی و پیروزی، اندوه‌واضطراب نصیبش گردید.

این قهرمان فیلی‌پینی بهمراه پدرومادرش در «شیکاگو» امریکا زندگی میکنند.

دختران حامل پلاکت های اسامی کشورها

اگر در هفتمین دوره‌بازیها برای اداره هرقسمت از جریان بازیها تیم‌وگروه‌مشخصی‌تعیین شده‌اند، برای حمل پلاکتهای اسامی کشورهای‌شرکت کننده در مراسم افتتاح و اختتام‌بازی هانیز یك‌گروه ۲۵ نفری از دختران برگزیده شده‌اند.این گروه در مراسم افتتاح‌بازیها که امروز برگزار میشود با لباسهای متحدالشکل‌درپیشاپیش یك‌یك گروه های ورزشکاران کشور های شرکت کننده با پلاکت نام هرکشور حرکت خواهند نمود.

دختران سنگاپور در لباس ملی خود

در ساعات غیر تمرین وقتی قهرمانان کشورهای مختلف‌در داخل دهکده بازیها به گردش و تفریح دستجمعی می‌پردازند، عموما با لباس های ملی کشور های خود براه‌میافتند. این ۵ دختر که درعکس دیده میشوند ۵دختر سنگاپوری در لباس‌ملی سنگاپور هستند که‌برای فرار از آفتاب نیزچترهای‌آفتاب‌گیر نیزدر دست دارند!

سندیکای شرکتهای توزیع کنندهٔ گاز مایع ایران

ورود قهرمانان و ورزشکاران شرکت کننده در هفتمین دوره بازیهای آسیائی تهران را خیر مقدم گفته

برای سرداران ورزش ایران

آرزوی پیروزی و موفقیت مینماید

EVER ONWARD

بازیهای آسیائی
از نگاه کاریکاتوریست اطلاعات

در سراسر جهان ، همزمان با برگزاری بازیهای بزرگ ورزشی، کاریکاتوریست های برجسته با نگاهی موشکاف ، تصاویر جالبی از رویداد های گوناگون ورزشی می کشند که در کنار خبر های جدی، نوعی تفنن وسرگرمی باارزش است .

بازیهای آسیائی از نگاه کاریکاتوریست هنرمند روزنامه اطلاعات ـ احمد سخاورز ـ این چنین است :

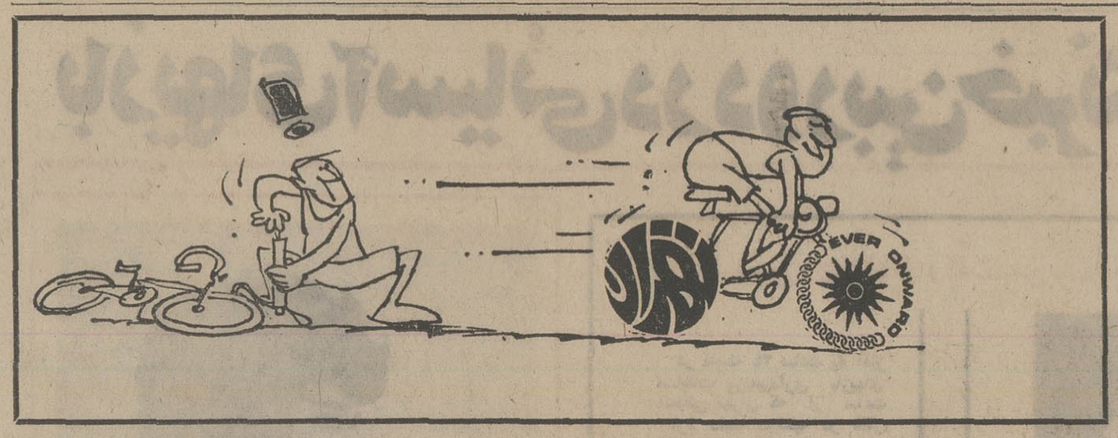

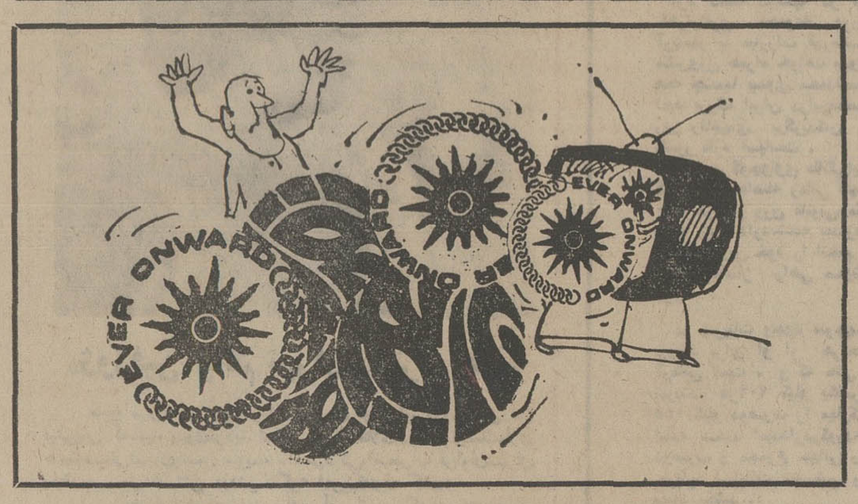

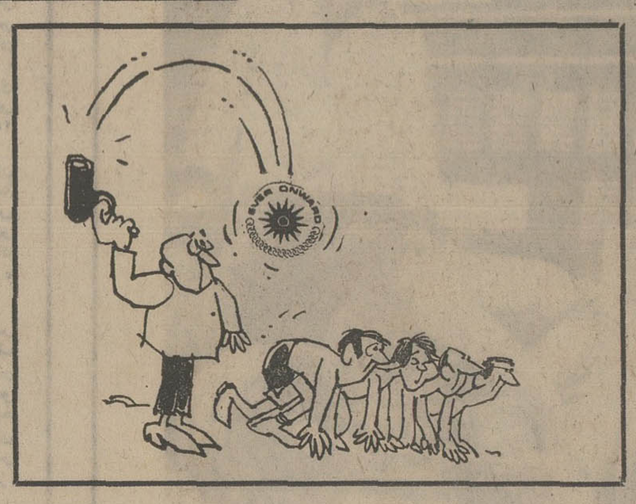

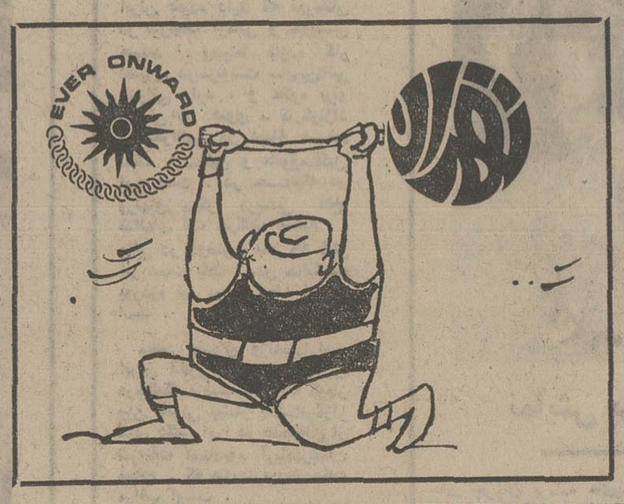

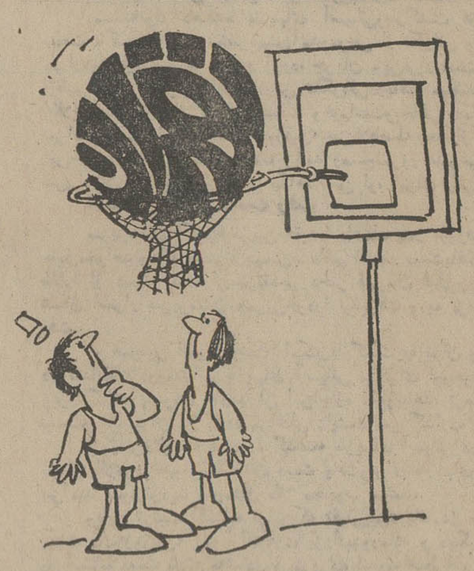

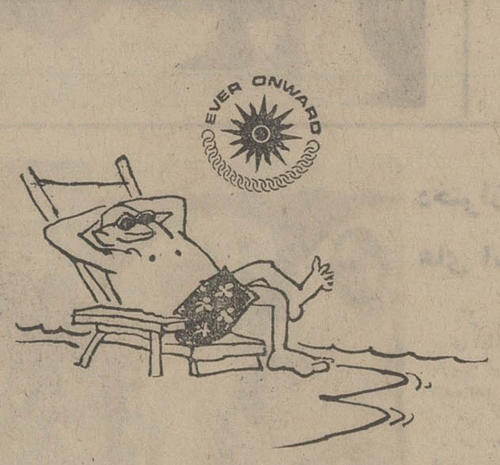

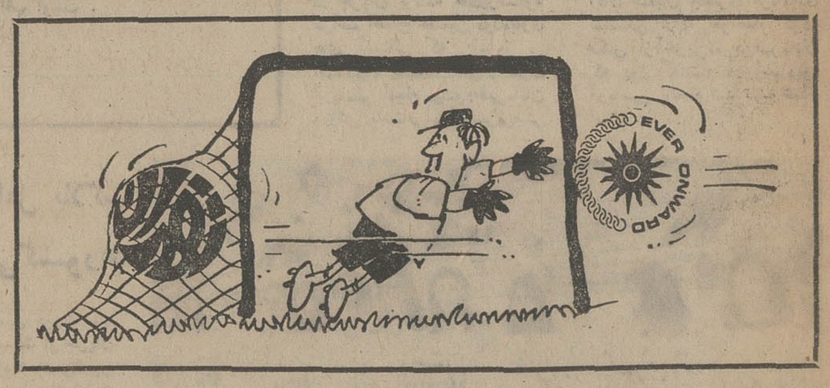

آگهی استخدام رسمی

دانشسرای عالی طبق مفاد قانون استخدام کشوری ۲ نفر را از طریق امتحان و مصاحبه بشرح زیر

ردیف	عنوان طبقه شغل	محل جغرافیائی	تعداد مورد نیاز	شرایط احراز	گروه قطعی شغل
۱	مربی امور آموزشی ۱	تهران	۱ نفر	دارا بودن دانشنامه لیسانس در رشته زمین‌شناسی	۷
۲	بهیار	تهران	۱ نفر	دارا بودن مدرک پایان تحصیلات سیکل اول متوسطه و طی دوره آموزشی ۲ ساله	٤

داوطلبان واجد شرایط می‌توانند برگ درخواست ذیل این آگهی را تکمیل کنند و با دو قطعه‌ازآخرین عکس ٤×۳ خود وفتوکپی‌مدارک لازم هرشغل ورسید بانکی مبنی برپرداخت مبلغ ۳۵۰ ریال برای گروه ٤ و ٤۰۰ ریال برای گروه۷ در یکی از شعب بانک ملی ایران به حساب شماره ۹۸۰ خزانه نزد بانک مرکزی ایران‌بعنوان حساب حق ثبت‌نام داوطلبان استخدام حداکثر تا ده روز بعد از انتشار این آگهی با پست سفارشی به نشانی کارگزینی دانشسرای عالی خیابان تخت جمشید نرسیده به‌جاده قدیم شمیران پلاک ۵۹۹ ارسال دارند به‌مدارکی که‌فاقد رسید بانکی باشد ویا بعد ازاین مهلت به پست تحویل داده شود ترتیب اثرداده‌نخواهد شد.(وجه مذکوربهیچوجه مسترد نمیشود) پروانه ورود به‌جلسه امتحان و مسابقه در تاریخ ۳۰ر٦ر۵۳ در محل کارگزینی دانشسرای عالی بین داوطلبان توزیع خواهد شدو محل امتحان و مسابقه در پروانه مذکور درج شده است .

دانشسرای عالی

برگ درخواست شغل ازدانشسرای عالی

نام خانوادگی　　نام　　نام پدر
شماره شناسنامه　　محل صدور　　تاریخ تولد
مدرك و رشته تحصیلی　　وضع خدمت وظیفه
داوطلب شغل (فقط یك شغل)
محل جغرافیایی مورد تقاضا (فقط یك محل)
نشانی کامل . شهر　　خیابان
کوچه　　شماره منزل　　تلفن
امضاء داوطلب

«آگهی استخدام قراردادی»

وزارت امور اقتصادی‌ودارائی طبق مفاد آئین‌نامه استخدام پیمانی تعداد۵ نفرماشین نویس لاتین و فارسی که تجربه کافی در ماشین نویسی داشته باشند و بزبانهای انگلیسی و فرانسه (خواندن و نوشتن و مکالمه) تسلط‌کافی داشته و حداقل دارای دیپلم کامل متوسطه باشندبا رعایت شرایط استخدام مینماید

داوطلبانی که سوابق شورت‌هند داشته باشند حق‌تقدم خواهند داشت داوطلبان میتوانند برای‌اخذتوضیحات بیشتر شخصا باداره کل کارگزینی وزارت امور اقتصادی‌و دارائی مراجعه یا مکاتبه نمایند .

برگ‌درخواست کار دروزارت امور اقتصادی ودارائی

اینجانب　　فرزند　　دارنده شناسنامه
صادره از　　متولد (روز ـ ماه ـ سال)
دارنده مدرك تحصیلی　　وضعیت نظام‌وظیفه نیز بقرار
داوطلب استخدام پیمانی‌تحت عنوان ماشین نویسی در وزارت امور اقتصادی ودارائی برای مدت مقرر میباشم .
شماره تلفن　　نشانی　　امضاء داوطلب

مدرسه عالی پرستاری پارت
روزانه

وابسته به بیمارستان های پارس، تهران کلینیك و آراد

برای‌نیمسال اول‌سال تحصیلی۵٦ـ ۱۳۵۳ تعداد ٤۵ نفر دانشجودوشیزه وبانو در رشته پرستاری عمومی معادل لیسانس از طریق مسابقه ومصاحبه‌می پذیرد.

مدارك لازم :

فتوکپی گواهینامه ششم طبیعی یا ریاضی ، فتوکپی شناسنامه ، عکس ٤×۳ شش قطعه ، فتوکپی معافیت‌از خدمت ورسید بانکی بمبلغ ـر۵۰۰ریال بحساب شماره ۲۰۷۵۰ بانك تهران ، شعبه چهار راه پهلوی . داوطلبان می توانند از این تاریخ‌تا۳۱ شهریور همه روزه از ساعت ۸ تا٤ بعد از ظهر جهت ثبت نام به محل مدرسه واقع درخیابان شاهرضا ، صبای جنوبی ، کوچه آذر، شماره ۹ مراجعه نمایند. تاریخ امتحان روزدو شنبه اول مهر ماه ، و کارت شرکت در جلسه امتحان در همان روز توزیع خواهدشد. موادامتحانی‌معلومات عمومی ، فارسی ، انگلیسی و هوش و استعداد میباشد . وجه ثبت‌نام مسترد نخواهد شد. پذیرفته شدگان هنگام ثبت نام بایدمبلغ ـر۲۰۰۰۰ ریال‌بابت شهریه سالیانه بپردازند.

مدرسه عالی کشاورزی همدان

اطلاعیه‌مدرسه‌عالی کشاورزی‌همدان

۱ـ آگهی مسابقه‌ورودی دوره‌لیسانس (مهندسی کشاورزی) و دوره فوق‌دیپلم با شرایط آن در مهرماه در جرایددرج خواهد شد .
۲ـ ثبت‌نام‌دانشجویان مدرسه‌بشرح زیر صورت میگیرد :

	تاریخ نام‌نویسی
دانشجویان سال چهارم	۲۷ـ۲۹ شهریور ماه ۱۳۵۳
دانشجویان سال سوم	۱٦ـ۱۸ شهریور ماه ۱۳۵۳
دانشجویان سال دوم	۲۵ـ۲۷ شهریور ماه ۱۳۵۳

طبق تقاضای دانشجویان سال دوم (سال سوم آینده) در نظر است برنامه مسافرت علمی در تاریخ۲۰ شهریور ماه انجام گیرد ، لذا ثبت نام این عده باید قبل از این تاریخ انجام شود .

دایره آموزش
مدرسه عالی کشاورزی همدان

برنامه‌های فرهنگی هفتمین دوره
بازیهای آسیائی از ۱۱ تا ۲۵ شهریور

۱ـ نمایشگاهی در کتابخانه مرکزی دانشگاه تهران شامل ۱٤٤ تابلو عکس رنگی که توسط پروفسور بانری نامی کاوازیر عنوان « جاده ابریشم » گرفته شده است .
۲ـ نمایشگاهی از آثارمعاصر نقاشی ایران در وزارت فرهنك وهنر،ساختمان شماره ۳ تقاطع خیابان‌های تخت‌جمشید وبندرپهلوی .
۳ـ نمایشگاهی از آثار هنری هنك کنك در «خانه آفتاب» خیابان روزولت بین ثریا وشاهرضا .
٤ـ کلکسیون ظروف چینی در موزه ایران‌باستان .
۵ـ نمایشگاهی‌از مینیاتورهای ایرانی وکارهای هنری به سبك قهوه‌خانه‌ای در گالری سولیوان ،روبروی دانشگاه تهران ، خیابان شاهرضا شماره ۱۳٦، خیابان فخر رازی.
٦ـ برنامه تالار رودکی که ازساعت ۲۰ بشرح زیر شروع میشود .

۱٤ شهریور	موسیقی ورقص فولکلوریك ایرانی
۱٦ شهریور	موسیقی و رقص سنتی ایرانی
۱۹ شهریور	رقصهای‌فولکلوریك وگروه کر تهران
۲۰ شهریور	ارکستر سمفونی تهران
۲۱ شهریور	ارکستر سمفونی تهران

۷ـ از طرف وزارت فرهنك و هنر ترتیب اجرای برنامه های‌موسیقی‌سنتی و رقصهای محلی در سالن وزنه برداری واقع در مجموعه ورزشی درساعت ۱۸ روز های ۱۵ ـ۱۷ ـ۱۸ ـ۲۰ ـ۲۱ـ۲۲ ـ۲۳ـ۲٤شهریورداده‌شده‌است.
۸ـدر ساعت ۲۰ درتئاترشهر برنامه های زیر اجرا میشود:
از ۲۹ مرداد تا ۷ شهریور نمایش رستم وسهراب
در ۸ شهریور ، کنسرتی از ارکستر مجلسی والونی ازبروکسل
در ۱۱ و۱۲ شهریور ، برنامه‌ای از «فرشتگان کوچك» ،گروه باله ملی و سنتی کره در ۱۳ و۱٤ و۱۵ شهریور برنامه مشترك موسیقی ورقص‌سنگاپور و نپال .
در ۱۷ و۱۸ و۲۰ شهریور برنامه مشترك موسیقی ورقص تایلند و هندوستان .
از ۲۱ تا ۲٤ شهریور ، رقاصان بایانیهان از فیلیپین .
از ۱۳ تا ۲٤ شهریور ، از ساعت ۱۲ تا ۱٦ برنامه هائی توسط همین گروه، درکناردریاچه مجموعه‌ورزشی آریامهر اجراء خواهد شد .
۹ـ نمایشگاهی از ۷٦ تابلو نقاشی و۲۳۸ (صنایع دستی) از جمهوری خلق چین در دانشکده هنرهای زیبا،دانشگاه تهران ،خیابان شاهرضا .
۱۰ـ نمایشگاه معماری از جمهوری خلق چین در دانشکده هنر های زیبا، دانشگاه تهران .
۱۱ـ نمایش کاراته توسط فدراسیون کاراته ایران و فدراسیون کاراته ـ دو ژاپن در سالن وزنه‌برداری درساعت ۱۸ روز ۲۳ شهریور　م‌الف ۱۱۱۹۳

آگهی پذیرش دانشجو برای دوره فوق لیسانس

دانشکده حقوق و علوم سیاسی‌دانشگاه تهران طبق آئین‌نامه تحصیلات دوره فوق‌لیسانس مصوب هفتصدوپنجاهمین جلسه مورخ ۲٦ر۳ر۵۳ و کمیسیون منتخب مورخ ٦ر۵ر۵۳ شورای دانشگاه برای دوره فوق لیسانس رشته حقوق خصوصی ، علوم جزائی و علوم سیاسی باتوجه به شرایط زیر تعدادی دانشجو از طریق مسابقه ورودی می‌پذیرد .

۱ ـ کسانی‌میتوانند‌درمسابقه‌ورودی فوق‌لیسانس حقوق خصوصی و علوم جزائی شرکت نمایند که دارای درجه لیسانس در رشته های قضائی باشند و افرادی میتوانند در کنکورفوق لیسانس علوم سیاسی شرکت نمایند که دارای درجه لیسانس در رشته سیاسی و یا معادل آن از سایردانشگاه های‌معتبریکه بتایید دانشگاه تهران رسیده باشد بشرط داشتن‌معدل‌برطبق‌ضوابط موجود دانشگاهی .
۲ ـ داوطلبان شرکت در مسابقه ورودی باید برای ثبت‌نام صبح روز های بیست‌وسوم‌لغایت بیست‌وپنجم‌شهریور ماه ۱۳۵۳ با در دست داشتن مدارك‌ذیل به قسمت امور دکتری و فوق لیسانس دانشکده حقوق مراجعه نمایند .

مدارك لازم

الف ـ تقاضای شرکت در مسابقه ورودی
ب ـ فتوکپی‌دانشنامه لیسانس یا گواهی موقت و فتوکپی برك معافیت نظام‌وظیفه .
ج ـ دوقطعه عکس پرسنلی ٤×۳در سال جاری
د ـ قبض رسید مبلغ یکهزار ریال‌به حساب شماره ۱۰۸٤ دانشگاه دربانك مرکزی یا شعب بانك ملی ایران
هـ ـ معافیت‌نامه واحد های مربوطه برای‌افسران‌نیروهای‌سه‌گانه‌شاهنشاهی
و ـ برك انجام خدمت یا معافیت دائم از خدمت
۳ ـداوطلبان‌میتوانندجهت‌توضیحات بیشتر و تاریخ برگزاری‌کنکور به تابلو اعلانات دانشکده مراجعه نمایند .

م الف ۹٤٦٦　　دانشگاه تهران

آگهی استخدام

ماشین‌سازی تبریز برای تکمیل کادر خود به‌عده‌ای کارمند باشرایط مشروح زیر نیازمند است .

ردیف مدرك تحصیلی	رشته تحصیلی	سایر شرایط
۱ـ لیسانسیه	اقتصاد، بازرگانی، مدیریت‌بازرگانی، مدیریت صنعتی و بازاریابی	آشنائی کامل بزبان انگلیسی و ۳ سال سابقه کار مفید در بازاریابی فروش و برنامه ریزی فروش
۲ـ مهندس	مکانیك یا مشابه	آشنائی کامل بزبان انگلیسی و ۳ سال سابقه کار مفید در فروش ماشینهای ابزار
۳ـ لیسانسیه	حسابداری	آشنائی کامل‌بزبان انگلیسی و۳سال سابقه کار مفید

تذکر :
دارندگان سوابق کار مفید بیشتر و افرادیکه علاوه برزبان انگلیسی بزبانهای آلمانی و فرانسه و عربی آشنائی دارند حق تقدم خواهند داشت .
داوطلبین واجد شرایط درصورت داشتن صحت مزاج ومدرك خاتمه نظام یا معافیت دائم پزشکی میتوانند حداکثر تاتاریخ ۲۰ر٦ر۱۳۵۳ بکارگزینی شرکت واقع در تبریز فراملك جهت ثبت نام مراجعه و یا به‌آدرس صندوق پستی شماره ۱۸۳ تبریز مکاتبه نمایند.

آ ـ ۹۱۰۵۲　　ماشین سازی تبریز (شرکت سهامی خاص)

قهرمانان بازنشسته ایران از بازیهای آسیایی وخاطرات خود حرف میزنند

هواپیمای گروه‌ورزشی ایران، در آستانه‌سقوط بود

★ به یکی از قهرمانان گفته بودند : نوبت تست که از هواپیما پایین بپری !

قهرمانان‌دیروز، قهرمانان امروز را شایسته مقام‌اول میدانند

خبرنگاران ما ، پای صحبت قهرمانان نامداری نشسته‌اند که بار ها برای ایران ، درشرائطی دشوار ، بدون وسائل کافی ، بی‌بهره‌ازمربیان کارآمد، افتخار آفریده‌اند . این قهرمانان ، به دورهیی تعلق دارند که ایران ، در مقام مقایسه با آنچه امروز دارد،فقطاز سرسوزنی تجهیزات ورزشی برخوردار بود .

قهرمانان بازنشسته ایران که همگی از عظمت‌و شکوه بی‌نظیر بازیهای آسیایی برخود می بالند وافتخار میکنند که ایران‌صاحب مدرنترین تاسیسات ورزشی جهان شد . آرزوی پیروزی سرداران خلف خود را دارند ... آنها خاطرات و نظریات خواندنی‌و جالبی‌دارند:

پرویز کوزه‌کنانی کاپیتان پیشین وبازیگر برجسته تیم ملی فوتبال ایران‌که‌ازفورواردهای ارزنده ما دراولین دوره بازی های آسیایی (دهلی) بوده است ، خاطره‌جالبی را از نخستین شرکت فوتبالیست های‌ایران در یک میدان بین‌المللی ، شرح میدهد :

« درسال ۱۹۵۱ که نخستین دوره بازی های آسیایی در دهلی نو انجام گرفت ، تیم ملی فوتبال ایران باشرکت در این مسابقات برای نخستین باردر یک تورنمنت بین‌المللی شرکت کرده تیم فوتبال ایران در آن بازیها ، معدل سنی بسیار جوانی داشت ، بطور مثل خود من در آن‌هنگام هفده سال بیشتر نداشتم. ازین‌رو ،هیچ کس فکر نمی‌کرد تیمما بتواند مقامی بدست آورد .اما همین تیم درآن مسابقات ، بسیار خوب بازی کرد و به فینال راه یافت .در فینال نیز در حالیکه میبایست با چند گل برتری برهند پیروز شویم ، با یک گل غیر منتظره بازی را باختیم و پس از تیم‌هند ، مقام دوم و مدال نقره این بازیها را بدست آوردیم .

خاطره جالب من از شرکت‌در این‌بازیها، به‌زمان مراجعت ما ازدهلی‌نو مربوطمی ـ شود: گروه های ورزشی ایران با سه فروند هواپیمای دوموتوره داکوتا ـ که متعلق به جنگ جهانی دوم بود ! ـ عازم میهن شدند . دربین راه یکی از هواپیما ها دچار نقص فنی‌شد و ورزشکارانی که در این هواپیما بودند ، بناچار ، تمام چمدان ها و وسایل خود را از پنجره هواپیما به پائین ریختند ! ولی این‌کار هم نتوانست مانع ازفرود اجباری هواپیما شود ! سرانجام ، به‌اجبار در یکی از فرودگاه های‌نظامی‌هند فرود آمدیم و ۴۸ ساعت‌در آنجا ماندگار شدیم .

جالب تراینکه هنگام فرود اجباری‌هواپیما به‌کروک چیان) ـ یکی از اعضای تیم وزنه‌برداری ایران ـ گفته بودند اگر نقص فنی هواپیما برطرف نشود ، بعد از ریختن چمدان نوبت تست که پایین بپری ! و همین شوخی باعث ترس زیاد این قهرمان ارزنده شده بود !

«محمود نامجو قهرمان معروف نیز که در این سفر باما بود ، بعد از این حادثه، هر دوپایش را دریک کفش کرده بود که بقیه مسافرت را باشتر ادامه دهد ولی‌دیگر سوار این هواپیما نخواهم شد!»

مقام قهرمانی در انتظار ایران است

کوزه‌کنانی درباره بخت تیم فوتبال‌ایران دراین دوره از بازیها ،می‌گوید :

«باتوجه به اینکه مسابقات در زمین ما انجام میشود وتماشاچیان از تیم ما حمایت خواهند کرد ، و علاوه براین بچه‌های تیم ملی همچدود سه‌ماه‌در اردوگذرانده‌اند، تیمما قهرمان این دوره از بازیها خواهد شد. البته ، بشرطی که اتفاق غیر منتظره‌یی در جریان بازیها روی ندهد.»

نامجو : قهرمانی حق ما است

محمود نامجو ـ قهرمان معروف وزنه‌برداری ایران، نه سالها مقام‌جهانی دسته خروس‌وزن را دردست داشته ـ می گوید:

«بازیهای آسیایی تهران درسطح بسیار بالاتری نسبت به دوره های‌پیشین ان‌بر قرار میشود که این را مرهون تاسیسات مدرن‌مجموعه بازیها و کوشش زیادی هستیم که بدار برده شده‌است.»

نامجو در مورد تیم‌وزنه‌برداری ایران ، معتقد است :« بعقیده من، قهرمانی حق تیم وزنه‌برداری ایران است . بهرحال، تیم ما دراین رشته ، حداقل سه‌مدال طلابدست خواهد آورد که نصیری و دهنوی برای‌دریافت مدال طلااز سایرین بیشتر شانس دارند .بغیراز مدال طلا، بعضی ورزشها هم مدال نقره وبرنز‌خواهیم داشت . رویهم رفته ، اگر همه‌تیمهای ورزشی ایران در مجموع، مقام سوم این دوره از بازیها رابدست آورند، حاصل کارشان رضایتبخش‌خواهدبود ـ بخصوص که‌تیم‌ایران بابیشترین تعداد شرکت کننده در بازیها حاضر شده‌است و مسابقه‌در زمین‌خودی نیز آوانتاژبسیار ارزنده‌یی برای تیمهای ما است .»

برومند: قهرمانی بی‌چک و پانه !

دکتر امیر مسعود برومند بازیگر برجسته و کاپیتان پیشین تیم ملی‌فوتبال ایران که‌در نخستین دوره بازیهای آسیایی «در دهلی » نیز همراه تیم ملی فوتبال ما شرکت‌داشته است، میگوید:

«باتوجه به اقداماتی که انجام‌شده وتاسیسات و تدارکاتی که فدراسیون ها دیده‌اند ، ایران باید در این دوره، بیشتر از هردوره دیگر، مدالهای طلایی، نقره‌ای و برنزی را درو کند.»

برومند در مورد نتایج فوتبال و حریفان ایران معتقد است :

« باتوجه به تدارکات‌بی سابقه واردو های دراز مدتی که برای‌فوتبالیست ها تدارک دیده شده ،تیم ایران باید بدون هیچ عذرو بهانه‌یی مقام اول‌را نصیب‌خود کند.

«گرچه نتایج مسابقات فوتبال قابل پیش بینی نیست ،ولی باتوجه به شرایط خاصی که تیم ایران ازآن بهره‌منداست ـمثل ارتفاع زیاد تهران، آشنایی باآب‌و هوا ، شرایط غذایی‌و بازی کردن درخانه خود ـ باید بالاترین موفقیت‌تاریخ فوتبال ما، نصیب ایران شود .

«حریفان ایران : تیم های کره شمالی و جنوبی و اسرائیل هستند . تیم‌کره شمالی از نظراین که شرایط‌آب وهوای وارتفاع این کشور نظیر تهران است ، بخاطر برخورداری از قدرت‌بدنی چشمگیرتر ، ازدو حریف دیگر ایران است . بعد از این تیم ، تیم اسرائیل که بعلت شرکت در مسابقات جهانی و انجام مسابقات‌زیاد در سطح‌بالاتری از سایر تیم ها قرار دارد، حریف‌سرسخت تیم ایران محسوب میشود.

برومند در مورد سایر شرکت کنندگان می‌گوید:« اکثر تیم های شرکت‌کننده ، در حد پائین قراردارند و حد فوتبال آنها هم اندازه با فوتبال باشگاه های درجه دوم ایران است .»

جدیکار : مدال طلا را می‌بریم

بیوک جدیکار ـ فوتبالیست سرشناس قدیمی، که سالها پست گوش چپ تیم ملی را دراختیارداشت ـ درباره شانس تیم ملی فوتبال ایران دراین دوره از بازیها میگوید:« عقیده‌ام اینست که در پی شکست از استرالیا ، می‌بایستی در فکر تغییرات جدی در تیم ایران می بودیم . با اینحال ، درشرایط حاضر بهتر ازاین نمی توانستیم تیمی برای‌این بازیها تدارک ببینیم .اگرمن مربی‌فوتبال ایران بودم، ازدوسال پیش یك تیم‌جوان برای این بازیها تدارک می‌دیدم.»

جدیکار که صمیمانه آرزوی‌موفقیت تیم ایران را دارد، اضافه میکند:

«آرزودارم تیم ایران دراین مسابقات به مقام اول دست یابد . برای‌نیل‌به‌این آرزو، تمام مردم ایران باید تیم‌خودی‌را بیدریغ تشویق کنند ویاری دهند. تیم ملی فوتبال ایران دربازیهای‌تدارکاتی چهره بسیار خوبی داشت و همین، امید مارا برای اول‌شدن اضافه کرده است.»

جدیکار که شاهد بازیهای‌آسیایی در گذشته‌بوده، می گوید:

«برگزاری بازیهای آسیائی در ایران ، افتخار بزرگی است وهمچنین، این امکان را به‌جوانهای ما خواهد داد که در آینده از تاسیسات وامکانات بی نظیر این‌بازیها، بنحو احسن استفاده کنند . برگزاری این بازیها همچنین سبب خواهدشد که سطح ورزش‌در کشور ماترقی کند.»

مجتبوی : ازژاپن‌بترسیم!

عبدالله مجتبوی (قهرمان کشتی ایران‌درمسابقات جهانی۴۹و۵۱،مسابقات المپیك ۵۲ـ مربی اسبق‌تیم کشتی‌ایران) در مورد وضع‌تیم‌ایران در بازیهای آسیایی و حریفان ما می‌گوید:

«تیم‌ایران، باکمی دقت‌و پشتکار ، میتواند مقام اول رابخود اختصاص دهد.

«در وزنهای پائین، مابشدت ازطرف ژاپنی ها تهدید میشویم زیرا این تیم دراین‌وزن ها کشتی‌گیران قوی‌ومحکمی دارد . باعتقاد من، بیشتر مدال های‌طلای تیم ایران ، در وزنهای بالا بدست‌خواهد آمد.

«بعداز ژاپن، تیم مغولستان نیز حریف سرسختی برای کشتی‌گیران ما بشمار میاید .»

عقیده مجتبوی ، در مورد وضع‌تیم کشتی فرنگی ایران ،چنین است :

«تصور میکنم‌تیم ایران بتواند از نظر امتیاز در مقام های دوم یا سوم‌قرار گیرد. اگراین تیم موفق به کسب‌مدال طلا نیز شود کاربزرگی‌انجام داده‌است.

حبیبی : تهدید ژاپنی‌ها

امامعلی حبیبی قهرمان سابق کشتی جهان‌ویکی‌از مشهور ترین کشتی‌گیران تاریخ ایران ، می‌گوید :

«دربازیهای آسیائی ایران ، بهترین وسایل و تجهیزات تدارک شده است و از این نظر باعث افتخار ما است .

«آنچه برای‌قهرمانان شرکت‌کننده، بسیار حائز اهمیت است وسبب میشود که خاطرات خوبی از مسابقات داشته باشند ،نحوه‌پذیرائی است که امیدوارم از این جهت نیز نمونه باشیم .»

حبیبی درمورد وضع کشتی ایران ضمن ابراز امیدواری بسیار نسبت به این تیم ، معتقد است :

«بهترین‌تیمی که‌مامیتوانستیم تدارک ببینیم ، دراین دوره تدارک دیده‌ایم وبه میدان‌فرستاده‌ایم . درین حال ،حریفان ما تیمهای ژاپن ومغول هستند که‌در وزن های پائین تهدیدمان می کنند . با اینحال ، امیدوارم که بتوانیم در تمام وزن‌ها مدال بدست آوریم . نگرانی ما فقط در وزن صد کیلو به بالا است . چون در این وزن ، فیلابی از ناحیه دست دچار ضربدیدگی شده است .

«درحال حاضر ، باصطلاح ماهنوز دست حریفان ژاپنی را نخوانده‌ایم‌ولی این تیم آنطور که از مسابقات جهانی استانبول گزارش داده‌اند ، تیمی است نیرومند و احتمال دارد که درمسابقات جهانی استانبول ، پس از روسها مقام دومرا بدست آورد . درینصورت تیم ایران دروزن های پائین،حریفان‌سختی خواهد داشت .»

حسین فکری بازیگر و مربی اسبق تیم ملی ایران ، میگوید :

«صرفنظر از نتایجی که بازیهای آسیائی بدست خواهد آمد ، برگزار کردن این بازیها درایران ، برای ما یک موفقیت جهانی بشمار میرود . اگر هم در طی این بازیها جوانهای ما بتوانند امتیازاتی کسب کنندکه‌موفقیت ما کامل‌تر شده است .

«گرچه‌مادرگذشته برگزارکننده‌تورنمنت هائی در رشته های فوتبال و کشتی در تهران بوده‌ایم ، اما برگزاری همزمان تمام رشته های ورزشی در تهران ، مارادر عداد کشور های صاحب امکانات قرار خواهد داد ، بطوری که با این مقدمات ، انجام بازیهای المپیک نیز دور از دسترسمان نخواهد بود .»

۹۹ درصد اول میشویم

تیم‌ملی‌فوتبال ایران ، از نگاه فکری چنین است :

«تیمهای فوتبال شرکت کننده در بازیهای این دوره ، همانهائی هستندکه هرکدام قبلا دست‌کم یکبار مغلوب تیم ماشده‌اند. اما باید دید مثلا تیم اسرائیل همان تیمی است که در شش سال پیش مغلوب ما شد یا آنکه در سطح بالاتری قرار گرفته است . اگر چنین باشد ، میتوان گفت که حریفان سرسختی در انتظارماهستند . رویهمرفته ، من‌شانس فوتبال‌خودمان‌رابرای‌کسب مقام‌قهرمانی ازسایرتیمها بیشتر میدانم . چون علاوه براینکه برروی‌هرکدام از تیمهای شرکت کننده قبلا پیروزی داشته‌ایم ، بازی‌در زمین‌خودو درمقابل تماشاچی خودی ، شانس موفقیت‌مارا افزایش داده است. بطوریکه ، بنظرمن ، باحتمال ۹۹درصد قهرمان فوتبال‌این‌دوره ازبازیها خواهیم شد آن یک درصد هم درصورتیست که احتمالات غیرمنتظره‌یی بوجودآید.»

۱۵ روز پیکار شرافتمندانه برای کسب افتخارات ملی توسط نام آوران ورزش آسیادر تهران ـ ۱۰ تا۲۵ شهریور ۱۳۵۳ .

این ۱۵ روز پرشکوه را میهمان بلا باشید

وقتی از هفتمین دوره بازیهای آسیائی تهران دیدن میکنید ته‌بلیط‌خود را دور نریزید زیرا میتوانید معادل تمام قیمت بلیط خوداز کفش بلا تخفیف بگیرید.

تاپایان مهرماه ۱۳۵۳ در مقابل‌خرید کفش ازفروشگاههای بلا ته بلیط خود را بفروشگاه تحویل داده معادل قیمت همان بلیط تا ۰/۰۱۵ ارزش خرید خود تخفیف بگیرید و فقط باقیمانده ارزش خرید خودرا نقداً بپردازید .

بلیط‌رااز کلیه شعب بانك اعتبارات تعاونی توزیع در تهران و شهرستانها تهیه فرمائید.

گزارش

جنب و جوش به پارکهای تهران باز میگردد

پارکهای تهران، هر کدام در پرورش یك نوع گل تخصص دارند

یك پیشنهاد : بر تعداد نیمکت ها در پارکها بیفزایید

بزرگترین لونا پارك ایران در یك پارك تهران، برپا خواهد شد

چهار میلیون مردم تهران فقط پنجاه پارک دارند. یعنی درتهران به هر هشتادهزار نفر ، یکپارک میرسد . کمبود پارک در تهران صرفنظر از مساله فضای سبز و باطراوت ، مشکل کمبود گردشگاه های شهر تهران را نیز مطرح میکند .

پارکهای شهر، بخصوص برای خانوادههای پرجمعیت و کمدرآمد که نمیتوانند از مراکز تفریح گرانقیمت در تهران استفاده کنند، یک محل تفریح مناسب و دلخواه است. در پارکهای بزرگ تهران ، هر روز هزاران زن و مرد وپیرو جوان در پناه سایه درختان تنومند و درکنار بساط سماور و چای و گرامافون ، به استراحت وشادی میپردازند .

رقم این افراد درروزهای تعطیل، درپارکشهر به شش هزار نفر ، و در پارک بزرگ فرح آباد خزانه به ده هزار نفر میرسد .

از پنجاه پارکی که به آن اشاره شد، دستکم بیست پارک، با استانداردهای ویژه یک پارک شهر، هماهنگ نیستند . از سوی دیگر، پانزده پارک را نیز هنوز درختکاری نکردهاند . ۲۱ پارک همفاقد استخر و وسائل بازیست. درمقابل ، درچند پارک بزرگ همه وسائل تفریح و آسایش برای مردم فراهم آمده است .

زیباترین پارك شهر ما

پارک فرح آباد ـ که برروی خرابه های گودهای جنوب شهر بنا شده ـ مجهزترین وبزرگترین پارک تهران است .

این پارک که فقط یکسال است مورد بهرهبرداری قرار گرفته ، چه از نظر وسعت و زیبائی ، و چه از نظر تجهیزات ، بیمانند است. این پارک یک دریاچه وسیع دارد که در آن قایقرانی میشود و انواع ماهیها را پرورش می ـ دهند و آنطور که هوشنگیکانی ـ مدیر عامل سازمان پارکها ـ میگوید : قرار است تا سال آینده از این دریاچه بصورت یک مرکز تفریحی ماهیگیری نیز بهرهبرداری شود. میکانی، همچنین میگوید که سازمان پارکها طی سال آینده دستکم درین پارک ، لونا پارک بزرگ و مجهزی دائر خواهدکرد که ضمن وسیع و جالببودن، از سرگرمیهای منفی و نادرستبدور خواهد بود .

اما اگر این لونا پارک هم ساخته نشود ، پارک فرح آباد را باز باید زیباترین و دیدنیترین پارک تهران به شمار آورد . این پارک ـ اگرچه تازه درختکاری شده و درختان تنومند و کهنسال ندارد ـ اما انواع و اقسام وسائل بازی و سرگرمی را درآن میتوان یافت. در این پارک یک خط آهن دوکیلومتری هست که یک قطار جالب و تماشایی با دو اطاق برروی آن ، علاقهمندان را به سفری کوتاه و تفریحی میبرد. این قطار که برای ۳۴ مسافر گنجایش دارد، بهنگام افتتاح پارک، توسط والاحضرت ولیعهد به کودکان مناطق جنوب تهران ـ که معمولا در اغلب اوقات روز از این پارک استفاده میکنند ـ اهداء شد .

بعلاوه، یک رستوران بزرگ نیز دراین پارک آمادهبهرهبرداریست، که میتواند علاوه برتامین احتیاجات مردمی که روزانه ازپارک استفاده میکنند، غذای مسافران شهرستانی را نیز که از طریق باسترمینال بزرگ غرب این پارک به تهران میآیند، تامین کند، پارک فرح آباد با ۵۵۰ هزار متر مربع مساحت، وسیعترین پارک تهران نیزبشمار میرود. این پارک پنجاه هزارمتر مربع فضای سبز و نزدیک بهسی هزار اصله درخت تازه کاشت و ۲۴۷ کارمند و کارگر و نگهبان دارد .

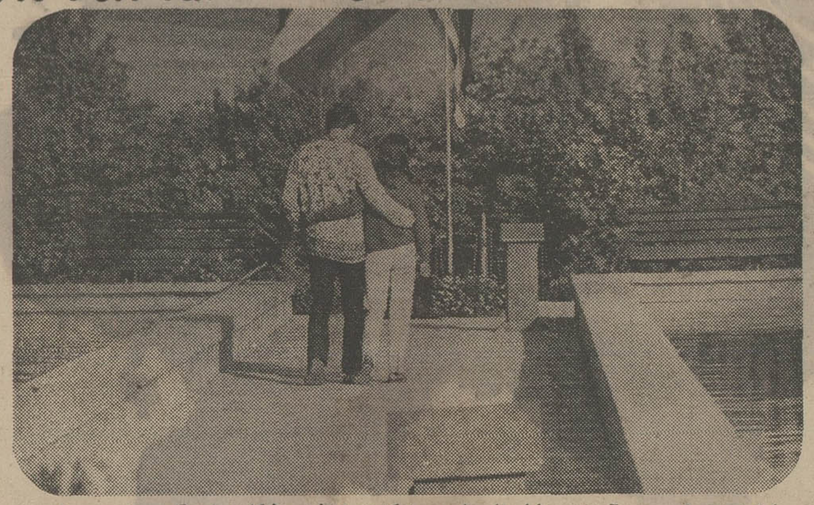

پارکهای تهران ـ در آستانه پایان تابستان ـ و بازگشت بهسفر رفتگان، باردیگر پرجنب و جوش شده است .

پارکهای طبیعی

پارک بابائیان ـ یکی دیگراز زیباترین پارکهای تهران ـ را انواع درختان تنومندوکهنسال پوشانده است، این درختها تا بیست متر ارتفاع دارند . این پارک از زیبائی طبیعی ویژهیبرخوردار استواستراحت، واحیانا رقص وپایکوبی جمعی ، در کنار نهر های اینپارک که درختان تنومندی سرتاسر آنرا سایه انداختهاند ، به دل می ـ چسبد .

اما اغلب پارکهای تهران برروی زمین های بازو بصورت مصنوعی بناشده در حالیکه ایجاد پارک در محوطه هایی که از امکانات طبیعی برخوردار است ، همزودتر آماده بهرهبرداری میشود و هم ارزانتر ، بسیاری از پارک های تهران باندازه کافی درخت و درختچه ندارد و در پارک های تازه ساز نیز هنوز درختان کاشته شده ،آنقدر بزرگ نشده کهبتوان از سایه وزیبایی آنها استفاده کرد. دراین مورد پارک ولیعهد ـ که در بیسیم نجف آباد قرار دارد ـ بابیش از ۲۱۱ هزار اصله درخت ودرختچه یک پارک کاملا غنی بشمار میرود ، بعد از آن، بایداز پارک ساعی با ۱۲۰ هزار و پارک شهر با نزدیک سی هزار اصله درخت ودرختچه نام برد .

در حالیکه پارک وسیع فرح با ۳۵۰ هزار متر مربع مساحت ، فقط هفت هزار درخت دارد و یا پارک فرح آباد با ۵۵۰ هزارمتر مربع وسعت فقط دارای هشت هزار درخت است .

سهم پارک های کوچکی چون پارک قلهک وپارک ضرابخانهکه هرکدام ۲۰۰۰ متر مربع وسعت دارند نیز ناچیز مینماید.

سرسره بازی در پارك

کمبود درخت دربسیاری از پارک های تهران، موجب شده که این پارکها در بسیاری ازساعات روز کاملا قابل استفاده نباشند .

پارک روها ، صبحها باید به نشستن در کنار فضای سبز و چمن کاری شده ، اما بدون سایبان ، و یابازی باطناب و سرسره و چرخ فلک وقت بگذرانند، ازاین نظر ، همهپارک های مادچارکمبودند. فیالمثل هیچیک از وسایل بازی پارک هااز سایه درختی برخوردار نیست. بهاعتقادمابایدرنگو سایل بازی و سرگرمی کودکان رادر پارکها به رنگهای شاد و زنده تغییر داد وسلیقه کودکان را در مورد آن رعایت کرد .

از سوی دیگر ، شمارهنیمکت ها و زبالهدانی در بسیاری از پارکها کافی نیست .

یک تهرانی که از پارکیعبور میکند و میخواهد چند لحظهیی رفع خستگی کند ، جای خالیو مناسبی برای نشستن ندارد . نبودنزبالهدانی هم سبب میشود که مردم زباله هارا در سطح پارک بریزند .

آسوده خاطربریکی ازنیکمت های پارک شهر ... پارک شهرروزی شش هزار تن را پذیرا است .

برای رفع این نقیصه ، مدتیست کارگاه هایی در پارک شهر دایر شده و کارگران سازمان پارکها به ساختن صندلی ها و زبالهدانی های بتونی وزیبا میپردازند .اولین محصول این کارگاه ها ،اخیرا در پارک محوطه میدان شهیاد نصب شده است .

پارکهای تهران عموما از شش صبح تا ده شب یکسره باز است. دراین میان، پارکهایی که کتابخانه عمومی دارند ، در ایام امتحانات برای استفاده محصلیندو ساعت دیرتر از معمول تعطیل میشوند. بعبارت دیگر ، پارکهای تهران شانزده ساعت ودر بعضی موارد تاهژده ساعت درروز ،بروی عموم بازاست . ازینرو ، کسانی که میخواهند چند ساعت متوالی در پارک استراحت کنند ، باید بتوانند بعضی از نیازمندی های اولیه را در محل پارک تهیه کنند . اما بیشتر پارکهای تهران بوفهندارند و در نتیجه مردم ناچارند مواد خوراکی مورد نیاز خودرا از فروشندگان دوره گردبخرند در بسیاری از پارکها، ازتوالت عمومی نیز خبری نیست ویا تعداد آنها کافی نیست . دراین مورد، پارکشهر وپارکساعی ـ که از بزرگترین پارکهای تهران بشمار میروند ـ هر کدام سه دستگاه توالت عمومی دارند. درهای خروجی پارکها هم کافی نیست . برای ورود بههرپارک بایدصد ها متر راه طی کردو از ضلعی به ضلع دیگر رفت. پارکشهر تنها شش در و پارک فرح هشت در ورودی و خروجی دارد و پارک بزرگ ساعی فقط چهار در دارد .

آب نماهای چشمنواز

مساحت کلپارکهای تهران رقمی در حدود چهار میلیون متر مربع است. از این مقدار یکمیلیون متر مربع چمن کاری شده و از فضای سبزبرخوردار است.

قسمت هایی از این فضای سبز ، به گلکاری اختصاص دارد. پرورش گلهایمختلف ، درپارک های تهران ، یکی از درآمد های عمدهسازمانپارکها است . در این اواخر، پارکها راازنظر پرورش گلهایمختلف، تقسیم بندی کردند تا در هر پارک گلهای بخصوصی پرورش داده شود. مثلا، وظیفه پارک ساعی دراین زمینه ،پرورش گل های «میکلمه» وپارک ولیعهد گلهای رز وگلایل است. تنها در سال جاری در پارک ولیعهد ۱۳۰ هزار رز پیوند زده شد. دراین زمینه ، در پارک شهر همچنان پرورش گلهای مختلف ادامه دارد و هنوز گلخانههای پارکشهر میان پارکهایتهران بینظیراست .

گلهای پرورشیافته در پارک های مختلف را در پارک شهر گرد میآورند و در آنجا به قیمت های مناسب میفروشند .

پارکهای تهران با چمن ـ کاری بیشتر و درخت های تنومند و گلهای زیبا و آبنما های چشمنواز ، بتدریج می ـ توانند در زمره زیباترین پارک های دنیا درآیند.

دراین زمینه ، پارک فرح با پانزده آبنما یکی از زیباترین پارکهای تهران است در حالی که پارک ساعی هفت ،وپارک پهلوی پنج و پارک شهر فقطدو آبنما دارد.

در جنوب شهر

پارکشهر ـ که در ضمن قدیمی ـ ترین پارک تهران است، در مهر ماه ۱۳۳۰ بابیش از ۲۴۷ هزار متر مربع مساحت ساخته شد وشش دستگاه گلخانه کوچک و بزرگ دارد و پارک بابائیان ـ که مهر ماه امسال مورد بهره ـ برداری کاملقرار خواهدگرفت تازهترین پارکبه حساب میاید.

بیشتر پارکهای تهران در نقاط جنوبی شهر قرار دارد . وجود پارک بزرگ فرح آباد در گود های جنوبشهر ، پارک نازیآباد درکشتارگاه شهباز در دروازهغار وپارکششمبهمن راه آهن، پارک کودک جوادیه در ۲۰متری جوادیه ، پارکغار در دروازه غار وپارک ششم بهمن در محل ماشین دودی سابق ـ خیابان ری ـ موید این نظر است . درحالی که محلات و شهرک های تازه ساز دراطراف تهران ، از وجودپارکبیبهرهاند واین، باتوجه به لزوم جذب بیشتر جمعیت دراین محلات و شهرکها ، باید مورد توجهقرار گیرد.

یك انبار بزرگ کالا در خرمشهر احداث میشود

تجار و بازرگانان خرمشهر همگام با پیشرفت سریع اقتصادی و برنامههای وسیع عمرانی کشور بامشارکت و همکاری انبارهای عمومی ایران یك انبار مجهز و مدرن که پاسخگوی نیازمندیهای روزافزون کشور باشد در خرمشهر تأسیس مینمایند

این مجتمع انبارهای عمومی درزمینی بمساحت یك میلیون متر مربع بوجود خواهد آمد

انبارهای عمومی ایران که اولین بخش خصوصی پیشگام در تاسیس انبارهای مدرن و مجهز جهت نگهداری . بارگیری وتخلیه کالامیباشد علاوه بر تاسیسات فعلی خود درزمینی بمساحت ۵۸۰ هزارمترمربع تاسیسات جدیدی درتهران بوجود میآوردپس از تاسیس انبارهای عمومی خرمشهر ، در بندرشاهپور نیزانبارهای عمومی تاسیس خواهد گردید و بدین ترتیب ظرفیت تخلیه و بارگیری در خرمشهر و بندر شاهپور به مقدار قابل ملاحظهای افزایش خواهد یافت .

تاسیس انبارهای مدرن و مجهزدر حقیقت برداشتن باری از دوش سازمان های مسئول است که مسئولیت این امر مهم را قبلا انبار های عمومی خرمشهر بعهده گرفته است .

یك عکس هوائی ازتاسیسات فعلی انبار های عمومی تهران

افزایش واردات کشور

باتوجه باین که نظر مقامات عالی مملکتی براین است که بمنظور حفظ ونگهداری اموال و کالای بازرگانان تاسیسات انبار های عمومی گسترش و توسعه بیشتری پیداکند ، اخیرا با همکاری و مشارکت تجار و بازرگانان خرمشهر و شرکت سهامی انبار های عمومیایران، دراین بندر ، که یکی از بنادر مهم ایران بشمار میرود و از نظر ورودو صدور کالا های مختلف حائز اهمیت فوقالعاده میباشد، اقدام به تاسیس انباری بمساحت یك میلیون مترمربع شدهاست.

برای تاسیس این انبار در بندر خرمشهر نیاز به سرمایه ـ گذاری سنگینی میباشد که مسلما درآینده ، با توسعه و گسترش آن برمیزان آن افزوده خواهدشد.

بایدتوجه داشت که بعلت واردات روز افزون کشوروازدیاد کالا که برخلاف پیش بینیهای سابق بصورت عجیبی افزایش یافتهاست، تدارکاتی که سازمان های دولتی تاکنون دیدهاند نه تنها تکافوی احتیاجات ونیازمندی های کنونی رانمیدهد، بلکه برای آینده نیز بسیار اندك و ناچیز است.

گسترش انبار های مدرن و مجهز

شرکت سهامی انبار های عمومیایران ، کهدرواقع اولین بخش خصوصی انبارداری در ایران میباشد، باسرمایه گذاری هنگفت و باکمك و مساعدت دولت، از طریق خریدزمین ، با شرائط مساعدو گرفتن اعتبارات قابل توجه ،نسبت به توسعه، گسترش و هرچه بیشتر مجهز ساختن انبار های عمومی در تهران ، فعالیت همهجانبهای را آغاز کردهاست.

لیکن این فعالیت ـ در زمینه توسعه و گسترش انبار های مجهزومدرن ـ تنها منحصر به تهران نبوده و نیست ،بلکه دامنه فعالیت خودرا در خارج از تهران نیز گسترش داده و از آنجا که احساس میشد ، خرمشهر که یکی از بنادرمهم و قابل توجه کشور استنیاز به یك انبار مجهز و مدرن بزرك برای نگهداری و حفظ کالای گوناگون بازرگانان و تجار دارد، لذا با همکاریبازرگانان نسبت به تاسیس انبار مورد نظر که در زمینی بمساحت یك میلیون متر مربع درمناسبترین محل ممکن درنظر گرفتهشده احداث میشود.

نیاز بهسرمایه بیشتر...

بمنظور اجرای برنامهساختمانی وتاسیساتی این شرکت، شاید به سه هزار میلیونریال سرمایه گذارینیاز باشد که البتهقسمتی از آن بوسیله موسسینوشرکاء تامینوبقیه نیز از طریق دریافت وام یاواگذاری اعتبارمخصوص ازطرف دولت انجامخواهدگرفت انبار های عمومی خرمشهر نیز مانند انبار های عمومی تهران، باید به آخرین و مدرن ترین تاسیسات انبار داری متداول در جهان امروز مجهز گردد .

از آنجا کهانبارهایخرمشهر، در چهارچوب قانون عمومی تاسیس انبار های عمومی در ایران بوجود میاید وبنابرین دولت و مخصوصا وزارت بازرگانی ،وزارت راه ،سازمان بنادروگمرك ایران در حمایت و پشتیبانی از توسعهوگسترش وپیشرفت هرچه بیشتر اینانبار هاعلاقمندی و توجه خاصنشان داده و بهمین جهتاجازهنامهای که هیئت نظارت وابسته به وزارت بازرگانیمیبایست صادر نماید، فورا صادر نموده وهم اکنون امور مربوط به ثبت رساندن شرکتواجرایمقررات ثبتی و دیگر اقدامات لازم در دست اقدام میباشد سرمایه نقدی شرکت انبار هایعمومی خرمشهر در نزد بانك ملی خرمشهر تودیع شدهوبه محض پایان یافتن تشریفات ثبتی، چون هیئت مدیره شرکت نیز تعیین گردیده است در زمینه احداث انبارهایعمومیخرمشهر اقدامات فوری بعمل خواهد آمد وانبار عملا فعالیت خودرا آغاز خواهدنمود.

قبول مسئولیتهای عمومی

توسعه انبار های عمومی با پیشرفت اقتصاد کشوروافزایش میزان واردات وصادرات، کاملا ضرورت دارد و برنامه هائی در دست اقدامات است که تشکیلات انبار های عمومی هر چهبیشتر کاملتر شود و همانگونه که انبار های عمومی خرمشهر با همکاری و مشارکت انبار های عمومیایرانوبازرگانانخرمشهر تاسیس وبزودی بهره برداری از آن آغاز خواهدشددرسایر نقاط کشور نیز بهمین ترتیب انبار های عمومی تاسیس و احداث گردد .

اشاره بهاین نکتهنیز ضروری است که انبار های عمومی خرمشهر اولین بخش خصوصی است که بهندای دولت دائربر قبول مسئولیت هایعمومیپاسخ مثبت داده و دراین راه گام های بلند و موثری برداشته است.

باتوجه بهواردات روز افزون کشور کهدرسال ۱۳۵۲ از ٤ میلیون تن به ۹ میلیون تن رسیدپیش بینی میشود تاپایان برنامه پنجم میزان واردات به ۲۸ میلیون تن برسد تاسیس انبار های عمومی خرمشهر کمك مؤثریست در حفظ و نگهداری و تخلیهوبارگیری کالای مختلف کهروز بروز بیشتر وافزودهتر میشوددر حقیقت انبارهای عمومی خرمشهر اولین بخش خصوصی است که به ندایدولت مبنی بر قبول مسئولیت های عمومی پاسخ مثبت داده و در این راه گام های ارزنده برداشته است .

در زمینهتاسیس انبار های عمومی ایران ،سرمایهگذاری های هنگفتی، بعمل آمده وکوشش شدهانبارهای عمومی از هر حیث پاسخگوی نیازمندیهاواحتیاجات کشور باشد اهمیت کارانبارهایعمومیخرمشهر با توجه باینکه مقداری از کالای وارداتی در این انبارها نگاهداری میشود کاملامشخص ومعلوم میگردد

حریفان اصلی ایران را در کشتی آزاد و فرنگی بشناسیم

ژاپن، مدعی شماره یک ایران در کشتی

«یاسابوروسوگاوارا» مردی که بر «وادا» دارنده مدال نقره المپیک در ۶۸ کیلو غلبه کرده ستاره تیم قهرمان سال ۱۹۷۰ آسیاست. در حالیکه «تاکادا» و «ساساکی» نیز مهره های با ارزش تیم ژاپن هستند.

چهار سال بعد از آن شب شادی بخش ژاپنی‌ها در بانکوک، ـ که تیم برتر شرق آسیا در حضور نامداری چون ایران به مقام قهرمانی آسیا رسید ـ حالا بار دیگر این دو غول کشتی آسیا از روز هفدهم شهریور رویاروی هم صف خواهند کشید. هرچندکه آغاز این نبرد این بار در کشتی فرنگی است و بخت ایرانیها افزونتر از قهرمان کشتی آزاد آسیاست ولی محققا ژاپن نیز یک حریف مغلوب نخواهد بود و در کشتی فرنگی نیز درجستجوی دو مدال است.

نبرد واقعی

ولی نبرد واقعی، در رشته آزاد است که قدرت سومی نظیر مغولستان نیز در صف مدعیان ظاهر گشته است ژاپنی ها که با رهبری «هیده آکی یاناگدا» قهرمان سال های ۱۹۷۰ کانادا ـ ۱۹۷۱ صوفیه و ۱۹۷۲ مونیخ به بازی های آسیائی تهران قدم گذاشته‌اند، بدون تردید جهرمی کوبندمتر از مسابقات جهانی تهران دارند که این کوبندگی، بلطف حضور سبک وزن‌های تیزچنگ ژاپنی است. از جمله تازه‌واردین تیم ژاپن، باید از یاسابوروسوگاوارا، در ۶۸ کیلو یادکرد. این نوخاسته که در مسابقات انتخابی بر «کیلو وادا» برنده مدال نقره المپیک غلبه کرده ستاره تیم قهرمان دوره گذشته آسیاست.

درحالیکه میتوان از تاکادا، دارنده عنوان سوم جهانی تهران در ۷۲ کیلو و تاداشی ساساکی قهرمان دانشجویان جهان و جهره پیروز برابر محسن فرموشی در ۵۷ کیلو نیز یاد کرد.

با این خصوصیات است که باید بازهم ژاپن را مدعی جدی و حقیقی ایران در راه کسب عنوان قهرمانی دانست زیراکه مغول ها علیرغم همه اشنهار، در استانبول فاقد نام و شهرت و اعتبار خویش بودند. وبا نمایشی که سبک وزن های مغولی در استانبول دادند بعید نیست که مغول ها میان دو غول کشتی جهان ایران ـ ژاپن در نقش یک داور تعیین‌کننده ظاهر شوند.

با این خصوصیات که برشمرده شد باید ژاپنی ها راقوی‌ترین مدعیان ایران در راه کسب عناوین قهرمانی رشته های کشتی آزاد و فرنگی دانست.

کارنامه مدعیان اصلی ایران در بازیهای آسیائی تهران از این قرار است.

کشتی آزاد

۴۸ کیلو: آکیراکودو: بیست ساله، قهرمان سال ۱۹۷۳ ژاپن، ۱۵۵ سانتی‌متر قد. شرکت‌کننده در جام جهانی تهران با عنوان پنجم جهان. وزن طبیعی ۵۲ کیلو.

۵۲ کیلو: یوجی اکادا. ۲۰ ساله، با ۵۵ کیلو وزن طبیعی، ۱۶۱ سانتی‌متر قد قهرمان سالهای ۱۹۷۳ و ۱۹۷۴ ژاپن. دارنده عنوان سوم جهان در مسابقات جهانی تهران.

۵۷ کیلو: تاداشی ساساکی، قهرمان دانشجویان جهان در بوئنوس آیرس، ۲۱ ساله نخستین باریست بعضویت تیم ملی پذیرفته میشود. وزن طبیعی ۶۲ کیلو، ۱۶۳ سانتی‌متر قد. قهرمان جوانان جهان در سال ۱۹۷۱.

۶۲ کیلو: کاتسو هیکوسایتو. ۲۳ ساله، ۱۶۶ سانتی‌متر قد، ۶۷ کیلو وزن طبیعی، قهرمان سال ۱۹۷۳ ژاپن. اولین باریست بعضویت تیم ملی پذیرفته میشود.

۶۸ کیلو: یاسابورا سوگاوارا ـ ۲۲ ساله قهرمان سال ۱۹۷۳ دانشگاه های ژاپن. اولین باریست در تیم ملی ظاهر میشود. ۱۶۷ سانتیمتر قد، ۷۲ کیلو وزن طبیعی.

۷۴ کیلو: میتسودیگاوا: نفرششم مسابقات جهانی تهران، ۲۵ ساله، ۱۷۱ سانتیمتر قد، قهرمان سالهای ۱۹۷۳ و ۱۹۷۴ ژاپن، وزن طبیعی ۷۷ کیلو.

۸۲ کیلو: ماسارو موتیجی: اولین باریست صاحب بیراهن ملی کشورش شده، ۲۴ ساله، ۱۷۱ سانتیمتر قد، ۸۳ کیلو وزن طبیعی.

۹۰ کیلو: ماکوتوکاداتا. ۲۳ ساله، ۱۸۰ سانتیمتر قد قهرمان ۱۹۷۰ ژاپن، عضو تیم المپیک مونیخ. ۹۳ کیلو وزن طبیعی.

۱۰۰ کیلو: ماکوتوسایتو ۲۳ ساله، ۱۸۲ سانتی‌متر قد ۹۶ کیلو وزن طبیعی، در بازیهای المپیک مونیخ نیز شرکت داشت.

۱۰۰ کیلو به بالا: یوری هیدی ایسوگای: ۲۴ ساله، ۱۸۱ سانتیمتر قد، ۱۱۰ کیلو وزن طبیعی. شرکت‌کننده در بازیهای المپیک مونیخ و مسابقات جهانی تهران. نفردوم بازیهای سال ۱۹۷۰ بانکوک و قهرمان سالهای ۱۹۷۳ و ۱۹۷۴ ژاپن.

کشتی فرنگی

۴۸ کیلو: کازوهارو ایشیدا: ۲۶ ساله، ۵۴ کیلو وزن طبیعی، شرکت کننده در المپیک مونیخ. ۱۵۴ سانتیمتر قد.

۵۲ کیلو: کیوچیرو هیرایاما: ۲۷ ساله، ۱۵۶ سانتیمتر قد، ۵۶ کیلو وزن. شرکت کننده در بازیهای المپیک مونیخ و تهران. برنده مدال نقره المپیک مونیخ.

۵۷ کیلو: یوجی ساکوراما: ۳۱ ساله، ۵۹ کیلو وزن طبیعی، ۱۶۰ سانتیمتر قد برنده مدال طلای اولین دوره مسابقات آسیائی.

۶۲ کیلو: ترو هیکو میاهارا: ۲۳ ساله، ۶۵ کیلو وزن طبیعی ۱۶۵ سانتیمترقد، قهرمان کشتی فرنگی دانشگاه های ژاپن.

۶۸ کیلو: تاکشی کوبایاشی: ۲۶ ساله، ۶۸ کیلو وزن طبیعی ۱۷۰ سانتیمتر قد. قهرمان ژاپن.

۷۴ کیلو: یاسائو ناگاتومو: ۲۲ ساله، ۷۴ کیلو وزن بدن، افسر پلیس، ۱۷۰ سانتی‌متر قد.

۸۲ کیلو: سادائو سانو: ۲۵ ساله، ۸۶ کیلو وزن طبیعی، ۱۷۶ سانتیمتر. شرکت کننده در المپیک مونیخ.

۹۰ کیلو: یوشی هیرو فوجیتا: ۲۲ ساله، ۱۷۵ سانتیمتر قد، ۹۰ کیلو وزن طبیعی قهرمان سال ۱۹۷۳ ژاپن.

۱۰۰ کیلو: ماکوتو ساتو: علاوه بر کشتی آزاد در رشته فرنگی نیز شرکت دارد، ۲۳ ساله، ۱۸۲ سانتیمتر قد. در بازیهای المپیک نیز حضور داشت.

۱۰۰ کیلو: یوری هیدی ایسوگای: دومین کشتی‌گیر آزاد تیم فرنگی ژاپن است. دومین باریست در بازی های آسیائی شرکت میکند.

این تیم فاتح سال ۱۹۷۰ کشتی آزاد بازیهای آسیائی بانکوک است که بلطف مردانی چون «کیلو وادا» یاناگیدا و ساساکی صاحب سه مدال طلا شد. هفت مدال نقره‌ای که ژاپن در وزن های دیگر به آنها دست یافت، این تیم را برتر از ایران به مقام قهرمانی آسیا رساند. درین جا نفرات پیروز ژاپنی را باتفاق هاتا رئیس فدراسیون ژاپن (نفر چهارم از سمت چپ) و ساساهارا (نفر پنجم از چپ) می‌بینید.

یک شمشیر باز تیم ملی ایران مصدوم شد!

اسماعیل پاشاپور

اسماعیل پاشاپور چهره امید تیم ملی شمشیر بازی مردان ایران در رشته سابر روز گذشته در حین تمرین دچار حادثه شد وبشدت از ناحیه کمر آسیب دید. حادثه مصدومیت پاشاپور باپرت شدن او از روی پیست شمشیر بازی وبرخورد کمر او باکناره پیست روی داد. شدت آسیب دیدگی کمر این قهرمان تیم ملی ایران بقدری بود که بلافاصله اوبه بیمارستان ۵۰ تختخوابی دهکده بازیها برده شد ودربیمارستان بستری گردید. مداوای اولیه پزشک معالج آسیب دیدگی پاشاپور را سطحی تلقی کرد، بااینحال گفته نشد که او چه زمانی از بیمارستان مرخص خواهد گردید. اسماعیل پاشاپور کوچکتر اصغر پاشاپور پسر سابقه رشته فلوره تیم ملی شمشیر بازی است و ۲۰ سال دارد.

گروه‌بندی و برنامه جدید مسابقات بسکتبال

برای مسابقات بسکتبال مردان در هفتمین دوره بازیهای آسیائی، روز گذشته گروه بندی تازه‌ای صورت گرفت و ۱۱ تیم حاضر دراین دوره مسابقات باردیگر به ۴ گروه تقسیم‌شدند. باوجود قرعه‌کشی مجددفیلی‌پین تیم‌قهرمان هفتمین دوره‌مسابقات آسیا که سال قبل در مانیل انجام گرفت با اسرائیل تیم نایب قهرمان مسابقات بسکتبال دوره گذشته بازیهای آسیائی در کنار هم در گروه اول قرار گرفتند. دراین گروه که‌قبلا هندنیز قرار داشت فقط اسرائیل و فیلی‌پین حضور دارند.

گروه‌بندی تازه مسابقات بسکتبال مردان از این قرار است:
گروه اول: اسرائیل ـ فیلی‌پین
گروه دوم: کره جنوبی ـ عراق ـ چین
گروه سوم: ژاپن ـ کویت ـ جمهوری دموکراتیک خلق‌کره
گروه چهارم: ایران ـ پاکستان ـ بحرین.

مرحله مقدماتی مسابقات بسکتبال از ساعت ۹ صبح دوشنبه ۱۱ شهریور درسالن بسکتبال آریامهر آغاز میشود. درپایان مرحله مقدماتی بازیها دو تیم نخستین گروه های چهارگانه راهی دور دوم خواهند شدکه مجددا در ۲ گروه ۴ تیمی و بطور دوره‌ای بایکدیگر مبارزه‌خواهند کرد. طرزگروه بندی ۸ تیم برگزیده دور نخست در دور دوم از این قرار است:

گروه الف: قهرمان گروه یک ـ تیم دوم گروه دو ـ قهرمان گروه سه ـ تیم دوم گروه چهار.
گروه ب: قهرمان گروه دوم ـ تیم دوم گروه یک ـ قهرمان گروه چهارم ـ تیم دوم گروه سوم.

برنامه مسابقات بسکتبال مردان و زنان هفتمین دوره بازی های آسیائی از این قرار است:

دوشنبه ۱۱ شهریور
ژاپن ـ جمهوری دموکراتیک خلق‌کره (۹ صبح) ـ مردان
ایران ـ بحرین (۱۰٫۳۰ صبح) ـ مردان
کره جنوبی ـ چین (۵ بعداز ظهر) ـ مردان
فیلی‌پین ـ اسرائیل (۶٫۳۰ بعدازظهر) ـ مردان

سه‌شنبه ۱۲ شهریور
کره جنوبی ـ چین (۵ بعداز ظهر) ـ زنان
ایران ـ ژاپن (۶٫۳۰ بعدازظهر) ـ زنان

چهارشنبه ۱۳ شهریور
عراق ـ چین (۴ بعداز ظهر) ـ مردان
کویت ـ جمهوری دموکراتیک خلق‌کره (۵٫۳۰ بعدازظهر) ـ مردان
پاکستان ـ بحرین (۷ بعدازظهر) ـ مردان

پنجشنبه ۱۴ شهریور
جمهوری دموکراتیک خلق کره ـ چین (۵ بعدازظهر) ـ زنان

جمعه ۱۵ شهریور
کره جنوبی ـ عراق (۴ بعدازظهر) ـ مردان
ژاپن ـ کویت (۵٫۳۰ بعداز ظهر) ـ مردان
ایران ـ پاکستان (۷ بعداز ظهر) ـ مردان

درمسابقات دختران تنها تیم حضور دارندکه بطوردوره‌ای با هم مبارزه میکنند. این ۵ تیم عبارتند از: ایران، چین، ژاپن، جمهوری دموکراتیک خلق کره و کره جنوبی.

ایران و ژاپن در دیداری دیگر

● بعداز ظهر دیروز تیمهای ملی و الیبال مردان ایران و ژاپن برای برگزاری یک دیدار تمرینی دیگر درسالن آریامهر برابر یکدیگر قرار گرفتند.

این سومین بازی دوستانه تیمهای ایران و ژاپن در راه کسب آمادگی بیشتر، طول سه روز گذشته میباشد که یکبار دیگر با پیروزی ژاپن خاتمه پذیرفت.

این دیدار ها اگر چه جنبه تمرینی آن مطرح بود ولی جالب اینکه دو تیم باتلاش فراوان، سعی در بنمایش گذاردن موجودیت خود داشتند و بهمین خاطر بازیهای برگزاری درخور توجه و پرهیجان بودند.

ژاپنیها که امیدبدون تردید تصاحب عنوان قهرمانی بحساب می‌آیند دربرابر ایران آسان به پیروزی نرسیدند و در تمام موارد با سرسختی و مقاومت بازیگران ایران روبرو بودند. تاآنجا سرپرست تیم ژاپن نیز نسبت به سرنوشت ایران در بازیهای آسیائی اظهار امیدواری کرد.

آمادگی بیشتر

و بدون شک دیدار با ژاپنیها در آمادگی بیشتر برای ایران و همچنین شناخت موجودیت و کیفیت کنونی تیم سخت باارزش میتواند باشد.

ولو اینکه نشان داده شد درصورت حفظ همین شکل کار و ارائه موجودیت میتوان بیش از پیش به سرنوشت ایران در بازیها امیدوار بود. بعداز ژاپن که قدرت بزرگ والیبال آسیا، است، دراین دوره بازیها با بررسی موجودیتها باید گفت کره جنوبی، ایران و چین عنوانهای دوم تا چهارم را بین خود تقسیم خواهند کرد که دراین میان ایران بمدال برنز و رقابت با چین در گروه مردان می‌اندیشد.

دیدار دوستانه دیشب والیبالیستهای ایران و ژاپن درسه گیم انجام گرفت، گیم اول را ژاپن ۷ـ۱۵ برد و در گیم دوم ایران با یک امتیاز پیشروی ۸ـ۱۵ مغلوب شد و بالاخره درگیم سوم بهترین شکل رقابتش با حریف را ارائه کرد و ۱۰ـ۱۵ گیم را به ژاپن واگذارد.

ایران در دیدار های مقدماتی بهمراه کره جنوبی، پاکستان و کویت در یک گروه قرار دارد و چهار تیم گروه دیگر ژاپن، چین، هند و فیلی‌پین میباشند.

بازیکنان تیم ایران: فریبرز استخری، هوشنگ ملکلو، مصطفی ذوقی، مهدی صابربور، محمود چایچی، عزیز برتوی، یدالله کارگرپیشه.

بازیکنان تیم ژاپن: کنسوتوشی نکودا، کنجی گیمورا، یوزوناکامورو، تادایوشی یوکوتا، کنجی شیمااوکا، یوشی هید، فوکائو، تدسوئوسانو، تدسوئومی شیمونو، یاسونوری یاسودا، کاتسومی می‌اودا، شوئی یاناگیمونو، میکی یاسوتاناکا.

۲۷ فقره سفته از شماره ۵۷۹۱۲۴ تا ۵۷۹۱۵۰ هر یک به مبلغ بیست هزار ریال که متعهد پرداخت آن آقای معبر وسر رسید آنها ازاول مرداد ماه ۵۳ هر ماه اول برج بعد بوده ضمن اشیاء دیگر از مغازه‌ام بسرقت رفته نزد هر کس باشد ازدرجه اعتبار ساقط است.
قم ـ حاجی آقا خردمند

شیطانها

نیشی گاوا وتاکوشی درعین حال که بهترین چهره های شنای زنان ومردان ژاپن بحساب میباشند، شیطانترین وشلوغترین قهرمانان اکیپ شنای ژاپن نیز هستند!

این عکس که درگیرودار یکی از برنامه های تمرینی شناگران ژاپنی تهیه شده نیشی گاوا را درحالی که سربهترین چهره تیم مردان ژاپن را میخواهد زیرآب کند نشان میدهد.

دنیای ورزش شنبه‌ها منتشر میشود

آگهی پذیرش دانشجو
هنرسرای بهبهانی (تربیت معلم حرفه‌ای)

هنرسرای بهبهانی برای دوره دو ساله فوق دیپلم (تکنسین عالی) برای سال تحصیلی (۵۳ـ۱۳۵۴) ازبین فارغ‌التحصیلان هنرستان های صنعتی کشور تعدادی برای رشته های:

فلز کاری ـ برق ـ اتومکانیک ـ صنایع فلزی ـ انتخاب مینماید.

شرایط خاص:

۱ـ پذیرفته شدگان برای چهار نیمسال تحصیلی کمک هزینه دریافت مینمایند.

۲ـ از قبولشدگان مسابقه ورودی موقع ثبت‌نام گواهی صحت مزاج ازبهداری کل آموزشگاهها و تعهد پنجسال خدمت در وزارت آموزش و پرورش اخذ میگردد.

۳ـ انتخاب دانشجو باتوجه به جمع نمرات مسابقه ورودی وظرفیت کارگاه ها و مصاحبه صورت خواهد گرفت.

۴ـ فارغ التحصیلان دوره دوساله هنرسرا پس از کسب مجوز برابر مقررات استخدام کشوری در وزارت آموزش و پرورش استخدام خواهند شد.

شرایط ثبت‌نام:

۱ـ دارندگان دیپلم هنرستان های صنعتی رشته های فوق برای ثبت‌نام باید فرم زیر را تکمیل نموده و همراه مدارك تا تاریخ شنبه ۱۶ شهریورماه بدبیرخانه هنرسرا واقع درخیابان سیروس ـ چهارراه بوذرجمهری تسلیم یا با پست سفارشی طوری ارسال نمایند که لااقل تا تاریخ فوق بدبیرخانه هنرسرا واصل گردد. به مدارکی که بعداز تاریخ ۱۶ شهریور ماه به هنرسرا برسد ترتیب‌اثر داده نخواهد شد.

اینجانب ... دارنده شناسنامه شماره ... صادره از ...
متولد سال ... دارای دیپلم کامل هنرستان رشته ...
داوطلب شرکت در مسابقه ورودی هنرسرای بهبهانی بوده و به ضمیمه این تقاضانامه مدارك زیر را تسلیم میدارم. ۱ـ فتوکپی دیپلم یاجواز قبولی هنرستان
۲ـ فتوکپی شناسنامه ۳ـ دوقطعه عکس ۴×۳ پشت‌نویس شده
۴ـ قبض رسید بانکی بمبلغ ۵۰۰ ریال به حسابجاری ۹۰۰۱۳ بانك ملی شعبه سرپولك تهران ۵ـ اصل ورقه معافیت دائم غیر پزشکی یا خاتمه خدمت.
۶ـ از متولدین ۱۳۳۱ و بعداز آن بشرط نداشتن ترك تحصیل ثبت‌نام خواهد شد.
۷ـ نشانی شهر: خیابان ... کوچه ... تلفن ...
تاریخ تسلیم و امضاء داوطلب

۲ـ داوطلبانی که سال تحصیلی گذشته ۵۲ـ۵۳ مشغول تحصیل بوده و تجدیدی میباشند میتوانندبجای جوازقبولی گواهی اشتغال به تحصیل ارائه دهند.
۳ـ مبلغ پرداختی بابت ثبت‌نام به هیچ عنوان مسترد نخواهد شد.

تاریخ و نحوه برگزاری امتحان:

۱ـ کارت ورود بجلسه امتحان روز یکشنبه ۱۷ شهریور ماه در محل هنرسرا توزیع خواهد شد.
۲ـ امتحانات دروس ریاضیات ـ درس فنی و حساب فنی تخصصی روز دوشنبه ۱۸ شهریورماه از ساعت ۸ صبح در محل هنرسرا انجام و نتیجه آن یك هفته بعد در محل هنرسرا اعلان خواهد شد.
۳ـ از قبولشدگان مرحله اول روز ۲۶ شهریور ماه مصاحبه بعمل خواهدامد و از بین آنان افراد واجد شرایط انتخاب خواهد شد.

م الف ۱۰۸۵۲ — وزارت آموزش وپرورش

آگهی استخدام رسمی

وزارت آموزش وپرورش بمنظورتکمیل کادر مشاوران راهنمائی مدارس راهنمائی تحصیلی طبق مفاد قانون استخدام کشوری عده‌ای را از طریق امتحان و مسابقه به‌شرح زیر استخدام می کند.

ردیف	عنوان طبق شغل	محل جغرافیائی	شرایط احراز	گروه‌قطعی شغل
۱	مشاور راهنمائی تحصیلی	شهرستانها	۱ـ لیسانس مشاوره و راهنمائی ۲ـ لیسانس روانشناسی (که واحد های مشاوره راهنمائی را گذرانده‌اند) ۳ـ فوق‌لیسانس مشاوره و راهنمائی وعلوم تربیتی (رشته فرعی مشاوره)	۷

داوطلبان واجد شرایط می توانند برك درخواست ذیل این آگهی را تکمیل کنند و با دو قطعه از آخرین عکس ۴×۳ خود ورسید بانکی مبنی برپرداخت مبلغ ۴۰۰ ریال در یکی از شعب بانك ملی ایران به حساب شماره ۹۸۰ خزانه نزد بانك مرکزی ایران بعنوان «حساب حق ثبت‌نام داوطلبان استخدام» فتوکپی دانشنامه یا گواهی موقت تحصیلی و فتوکپی یارونوشت دفترچه پایان خدمت وظیفه یابرك معافیت دائم. رونوشت یا فتوکپی شناسنامه حداکثر تا ده روز بعد از انتشار این آگهی باپست سفارشی به نشانی.

تهران. خیابان اکباتان. کاخ وزارت آموزش وپرورش اداره کل اموراداری ارسال دارند بمدارکی که فاقد رسید بانکی باشد ویا بعد از این مهلت به پست تحویل داده شود ترتیب اثر داده نخواهد شد. (وجه مذکور بهیچوجه مسترد نمی شود).

تاریخ و محل توزیع پروانه ورود به جلسه امتحان و مسابقه کتبا یا وسیله آگهی در همین روزنامه باطلاع داوطلبان خواهد رسید و تاریخ و محل امتحان و مسابقه درپروانه مذکوردرج خواهدشد.

فارغ التحصیلان رشته مشاوره و راهنمائی دراستخدام حق تقدم خواهند داشت و سایر داوطلبان پس از انتخاب باید دوره کارآموزی لازم را که در تهران ترتیب داده می شود بگذرانند و تعهد بسپارند که لااقل مدت سه سال در نقاطی که وزارت آموزش و پرورش نیاز دارد بخدمت اشتغال ورزند.

وزارت آموزش و پرورش

نام‌خانوادگی ... نام ... نام پدر ...
شماره‌شناسنامه ... محل‌صدور ...
تاریخ‌تولد ... مدرك‌ورشته‌تحصیلی ...
داوطلب شغل ... محل‌جغرافیایی موردتقاضا ...
نشانی کامل‌شهر: ... خیابان ... کوچه ...
شماره منزل ... تلفن ...
م‌الف ۱۱۳٫۰۵ ... امضاءداوطلب

آگهی استخدام رسمی

وزارت علوم و آموزش عالی طبق مفاد قانون استخدام کشوری سه نفر را از طریق امتحان ومسابقه بشرح زیر استخدام میکند.

ردیف عنوان طبقه شغل	محل خدمت	تعداد مورد نیاز	شرایط احراز	گروه قطعی
۱ـ تکنیسین تاسیسات ۲	تهران	۱ نفر	دارا بودن مدرک فوق دیپلم مکانیک یاتاسیسات	۵
۲ـ مسئول امور نقلیه	تهران	۱ نفر	دارا بودن مدرک دیپلم کامل متوسطه و آشنائی کافی بامور فنی	۴
۳ـ بایگان ۲	تهران	۱ نفر	دارا بودن مدرک پایان تحصیلات دوره اول متوسطه و طی کلاس بایگانی	۳

داوطلبان واجد شرایط میتوانند برگ درخواست ذیل این آگهی را تکمیل کنند و با دو قطعه عکس از آخرین عکس ۴×۳ خود ورسید بانکی مبنی بر پرداخت سیصدوپنجاه ریال برای ردیفهای ۱و۲ و یکصدوپنجاه ریال برای ردیف ۳ در یکی از شعب بانك ملی ایران بحساب شماره ۹۸۰ خزانه نزدبانك مرکزی ایران بعنوان حساب حق ثبت‌نام داوطلبان استخدام حداکثر تاده روز بعد از انتشار این آگهی باپست سفارشی بنشانی اداره کارگزینی وزارت‌علوم و آموزش عالی خیابان ویلا ارسال دارند بمدارکی که فاقد رسید بانکی باشد و یابعد از این مهلت به‌پست تحویل داده شود ترتیب اثر داده نخواهد شد (وجه مذکور بهیچ وجه مسترد نخواهدشد) پروانه ورود بجلسه امتحان و مسابقه در تاریخ ۳۰٫۶٫۵۳ شهریور ماه ۱۳۵۳ در اداره کارگزینی وزارت‌علوم و آموزش عالی بین داوطلبان توزیع خواهد شد تاریخ ومحل امتحان و مسابقه در پروانه مذکور درج شده‌است.

وزارت علوم و آموزش عالی

برك درخواست شغل دروزارت علوم و آموزش عالی

نام خانوادگی ... نام ... نام پدر ...
شمره شناسنامه ... محل صدور ... تاریخ تولد ...
مدرك و رشته تحصیلی ... وضع خدمت وظیفه ...
داوطلب شغل ...
نشانی کامل ... خیابان ... کوچه ... شماره منزل ...
شماره تلفن ... امضاء داوطلب

نیازمندیهای اطلاعات تلفنی آگهی قبول میکند

۳۱۱۲۲۴-۳۱۱۲۲۵
۳۱۱۲۲۹-۳۱۱۲۳۰

اثاثیه

فروش دست اول
سری جدید آئینه
شیکترین لباسهای تابستانی و زمستانی فرنگی دست اول تلفن ۸۳۱۶۱ از ۴تا۷
۱ـ۳ آ ـ ۱۰۷۴۵

بعلت تغییر مکان وسائل اداری (مرکز تلفن ۲۵ × ۵ با تلفن تعدادی میز تحریرفلزی‌وچوبی وسایر وسائل) بفروش‌میرسد طالبین میتوانند به تلفن ـ ۳۰۴۵۴۰ـ ۳۰۴۸۲۵ مراجعه فرمایند .
آ ـ ۸۰۵۳

بعلت مسافرت بخارج مبلمان پذیرائی ناهارخوری وخواب ساخت انگلیس‌فرش‌چینی‌چراغ گاز یخچال ماشین لباسشوئی استریو تلویزیون بفروش‌میرسد تلفن ۸۴۳۵۴۹
۱ـ۳

فروش دست‌دوم
مقداری لوازم منزل بفروش میرسد تلفن ۷۶۱۳۷۴
آ ـ ۱۰۹۵۵

بعلت مسافرت فوری‌یخچال‌گاز کولر آمریکائی مبل‌اطاق‌خواب پالتو پوست خارجی البسه تابستانی و زمستانی‌خارجی‌نو پاتخفیف کلی‌تلفن ۴۶۲۱۲
آ ـ ۱۱۰۲۰

لباسهای زنانه خارجی بفروش میرسد۷۷۹۱۲۹

مقداری اثاثیه منزل‌کالسکه‌بچه خارجی لباس عروس مقداری لباس شب و روز پالتوودوپیس نو ودست دوم بفروش میرسد خیابان پهلوی روبروی خیابان جامجم (تلویزیون) خیابان‌پروین پلاک ۷ طبقه پائین .
۱ـ۴ آ ـ ۱۱۰۰۳

خرید
بازرگانی فرش کیهان
۸۳۰۹۰۴ و ۸۲۳۷۷۶
خریدار نقدی همه رقم فرش کهنه و نوجهت‌صادرات‌روزولت میدان ۲۵ شهریور .

نمایشگاه فرش سایان تلفن ۶۶۱۰۶۹ بهترین خریدار فرش و قالیچه های کهنه و نوبا قیمت عادلانه جهت صادرات

گالری فرش کارلو فرشهای شما را ارزیابی وبیش‌ازدیگران‌خریداریم
تلفن ۴۲۶۴۱

ایران فرش ۷۷۴۹۷۲
فرشهای کهنه و سایرلوازم‌منزل بهر مبلغ نقدا بیشترازسایرین خریداریم تلفن ۷۷۷۰۲۵

فروشگاه آسیا۹۲۲۸۳۲
خریدارفرش‌یخچال‌برقی ونفتی تلویزیون و غیره

فروشگاه‌آستارا۹۲۶۴۰۲۱
بهترین خریدار یخچال برقی و نفتی . تلویزیون وغیره ..

جهان کالا ۹۲۵۴۵۸
خریدار یخچال‌تلویزیون ولوازم منزل شما .

فرش کرمانشاهی ۸۴۶۵۲۴
خریدار و فروشنده انواع‌فرش
آ ـ ۱۱۰۸۳

فروشگاه آریا ۹۲۹۳۹۳
خریدار فرش‌و سایر لوازم‌منزل
فرش زنجانی ۳۴۹۴۳۸

کرایه
تایپ ناصر
کرایه انواع ماشین تحریرتلفن ۸۲۶۲۰۵ دروازه‌دولت مقابل سعدی

نشستشوی مبل وفرش

کلین‌سرویس
خشکشوئی مبل فرش موکت با دستگاه و پرده. بانصب‌مجانی تلفن ۹۵۲۵۴۶

سرویس آلمان‌بزرگترین خشکشوئی مبلمان فرش موکت پرده در محل ۷۹۵۳۰۷

دوراکلین‌سرویس‌امریکا
با تکنیک برتر گرانتر مطمئن‌تر تلفن‌های ۸۴۸۳۹۵ و۸۴۸۳۹۶و ۸۴۵۶۸۳

کارخانه‌قالیشوئی اطلس
تلفن ۹۵۲۵۴۶ و ۹۷۵۴۳۰

آنتن‌تلویزیون

نصب آنتن تمام کانال ضد زنك باضمانت‌نامه ۷۵۴۵۸۹

فقط
۱۰۰ تومان
نصب آنتن های تمام کانال‌وضدزنك‌جی‌بی‌سی
تلفن ۳۴۵۶۶۱
۹۶۳۵۸۷

تعمیرات

تلویزیون
تعمیرگاه تلویزیون الکترون با تائیدوزارت‌کار۷۶۳۶۸۲
تعمیرتلویزیونهای R.C.A-R.T.I
شاوب‌لورنس . فیلیپس . سیپرا تلفونکن و سایر مارکهاسرویس مجهز سیار درشهرو شمیرانات

تعمیرگاه مجاز شماره ۱۱
شاوب لورنس
سرویس سیار فوری برای کلیه نقاط تهران و شمیرانات
تلفنهای ۶۶۷۱۷۱ ۶۶۹۵۱۴ ۴۲۷۳۳
SCHAUB-LORENZ

سرویس تلویزیون
گارانتی تلفن۶۲۸۳۷۱
سرویس‌سیار R.C.A-R.T.I
سیپرا مدیاتور جنرال الکتریک وگراندیک بویژه شمیرانات

SCHAUB-LORENZ
شاوب‌لورنس
سرویس فوری۸۸۳۲۶۲

تعمیرگاه تلویزیون های تلفنکن، شاوب لورنس فیلیپس ، آر، تی ، ای‌و سایر مارکها ۷۷۶۹۴۴

شاوب لورنس
SCHAUB-LORENZ
تلفن ۳۴۲۴۶۳

تلویزیون‌فوری‌در منزل تعمیر میشود ۵۴۷۵۴۶

JOINT TECHNICAL SERVICES ORGANISATION
موسسه فنی
سرویس مشترك
تعمیر انواع و اقسام! تلویزیون و نصب آنتن های جی ـ بی ـ سی
۳۴۵۶۶۱
۹۶۳۵۸۷

شوفاژ
شرکت تهران آبید
نصب و تعمیر شوفاژ یخچال آبگرمکن ماشین‌لباسشوئی‌اجاق گاز .
تلفن ۸۳۵۷۲۴
۱ـ۱۰ آ ـ ۱۰۷۴۲

نصب و تعمیرات شوفاژ
۷۹۳۸۹۷

شرکت هاتکول۸۴۷۶۵۱
نصب سرویس نگهداری شوفاژ تهویه سردخانه کولر

شوفاژ
بافرا رسیدن فصل
شرکت مهندسی جو
آماده سرویس و تاسیسات حرارت مرکزی میباشد تلفن ـ ۸۳۷۵۰۰
۱ـ۱۰ آ ـ ۱۰۹۹۲

شوفاژ
سرویس و تعمیرات
۸۶۵۲۴۳

تعمیرگاه فنی روبال
تعمیر یخچال و سرویس کولر فوری تلفن ۸۲۷۱۰۸

سرویس آبگرمکن
۴۷۷۹۹

کولر
تعمیرگاه مجاز۱۳۱ ارج
کانال‌کشی ساختمان‌کلی‌وجزئی عباس‌اباد نظامی تلفنهای ۸۵۲۵۶۸ و۸۴۱۱۲۵
۱ـ۲۰ آ ـ ۱۱۰۱۲

عامل نصب و سرویس کولر ـ آبگرمکن نفت سوز و گاز سوز ـ اجاق گاز ـ یخچال ـ ماشین لباسشوئی ـ کانال‌کشی ساختمان
تلفن ۸۳۱۸۰۷

سرویس‌مجازارج
نصب و تعمیر همه نوع کولر آبی کانال کشی ساختمان آبگرمکن
۵۴۷۹۰۴

نصب وسرویس کولر و یخچال در کمترین مدت
۳۴۰۱۰۶

سرویس و نصب کولر کانال‌کشی‌فوری۷۹۶۱۰۳

سرویس کولر۴۷۷۹۹

یخچال
تعمیرات یخچال شوفاژ کولر گازی آبسردکن فوری ۷۹۳۸۹۷

تعمیرگاه یخچال‌واژگن تعمیرات یخچال ،کولر، سردخانه‌فوری۸۴۶۷۹۳

تعمیرگاه سیدحسین تعمیرهمه‌نوع‌لباسشوئی یخچال‌آبگرمکن۸۸۲۴۳۸

تعمیرگاه یخچال‌فریجیدو اثاث یدکی موجودتلفن۸۴۸۷۵۶

تعمیر یخچال مریژیدر۸۳۹۲۲۵

فروش اتومبیل

بی . ام . و ۲۰۰۲
مدل ۱۹۷۴
شرایط مناسب‌بفروش میرسد
تلفن ۸۴۴۹۷۲

پژو ۵۰۴
مدل ۷۳
گمرك نشده تمیزومرتب بفروش میرسد ۴ تا ۷ بعدازظهر تلفن۹۳۸۴۷۰

پژو ۵۰۴ مدل ۷۴
دانشجوئی بفروش میرسدتلفن ۸۹۴۸۳۸
آ ـ ۱۱۰۵۸

مرسدس‌بنز ۲۰۰مدل۷۱ با رادیو و پخش بدون واسطه فوری بفروش میرسد تلفن ۷۷۵۷۵۰

مدل ۷۰
بنز ۲۰۰ رنگ فیروزه‌ای‌بسیار تمیز مقطوع ۷۰ هزار تومان بدون واسطه تلفن۷۸۶۴۷ ویا ۷۸۴۱۳۰
۱ـ۲ آ ـ ۱۰۸۷۸

یك اتومبیل‌بنز ۲۲۰رنك سفید مدل ۷۲ گمرك نشده بفروش میرسد تلفن ۷۸۸۶۴

مرسدس بنز ۲۳۰مدل۶۹بسیار تمیز بفروش میرسد تلفن ـ ۸۹۰۴۰۰

بنز ۲۵۰سرمه‌ای رنگ مدل۷۲ بیواسطه فروشی‌تلفن۸۵۵۳۹۸
آ ـ ۱۱۰۷۱

اپل رکورد مدل ۶۵ ل ۱۷۰۰ چهاردرب‌بفروش‌میرسد ۷۹۳۱۹۴
۱ـ۲ آ ـ ۱۱۰۱۷

بنز ۲۵۰ E کوپه مدل ۷۱بامشخصات ۷۴ رادیو و ضبط استریو اتوماتیک‌وسقف اتوماتیک تلفن ۸۷۴۷۳۳

پیکان‌کار۵۳رنگ نخودی‌روشن صفرکیلومتر فروشی تلفن ـ ۷۶۱۶۰۳
۱ـ۲ آ ـ ۱۰۹۴۴

شورلت کامارو مدل ۷۴ رنگ برنزه متالیک سقف چرمی هشت‌سیندر کولر ، استریو ، شیشه برقی ، گمرك‌نشده‌کاملا نو قیمت مناسب بفروش میرسد تلفن ۷۵۵۷۵۲
آ ـ ۱۰۹۴۲

یک موردموستانگ مکوان ۷۴ زرشکی ـ ترانزیت، دانشجوئی واگذار میشود تلفن ۱۲۷۷۹۳
آ ـ ۱۰۹۰۶۰

اپل ۶۴ بارادیوگرام بسیارتمیز قیمت ۱۶ هزار تومان تلفن ـ ۸۹۰۶۹۵
۱ـ۲ آ ـ ۱۰۸۶۰

پلیموت باراکورا باکولرفابریک بسیار تمیزمدل۶۹ بعلت‌مسافرت فروشی تلفن ۲۶۹۰۲ و یا ۵۳۱۱۱۰
۱ـ۲ آ ـ ۷۹۴۵

شورولت ایمپالا ۷۲
۸سیلندر فول‌اتوماتیک‌سفارشی بفروش میرسد قیمت ۸۳ هزار تومان تلفن ۹۲۲۱۷۱
۱ـ۲ آ ـ ۱۱۰۸۲

بنز ۲۲۰ مدل ۶۹ موتور ۷۳ بارادیو استریوفرمان‌ئیدرولیک سقف کشوئی بفروش میرسد تلفن ۵۴۷۰۰۰ و ۵۴۷۰۰۱ بهارلو .
آ ـ ۱۱۰۱۹

بنز ۲۳۰ر۴ مدل ۷۴ بفروش میرسدتلفن ۵۳۵۵۲۲و ۵۳۱۷۶۰
۱ـ۲ آ ـ ۱۱۰۷۴

شورلت کاپریس۷۴تمام‌اتوماتیک کولر فروشی تلفن ۷۵۳۶۶۶
آ ـ ۱۱۰۳۱

پیکان
مدل ۵۲
پیکان کارصفر کیلومترفروشی از ساعت ۶تا۸ تلفن ۷۷۴۱۶۴ شمیرانی .
۱ـ۲ آ ـ ۱۱۰۳۲

شورلت مونت‌کارلو ۷۴ دانشجوئی ۱۴۰ هزار تومان تلفن ۳۵۲۳۰۱ از ۲ الی ۶
۱ـ۲

اکازیون
بعلت مسافرت بخارج
۱ـ اتومبیل شورلت ایمپالا ۶سیلندر مدل ۶۹ باکولر ودر وضع فوق‌العاده عالی .
۲ـ مینی‌ماینر مدل ۷۲ترانزیت کمتازنمره شده بفروش‌میرسد طالبین بتلفن ۸۴۲۴۵۵مراجعه نمایند .
آ ـ ۱۱۰۶۸

بی‌ام و ۲۰۰۲ مدل ۷۲ تمیز بفروش میرسد ۸۴۸۶۵۹
آ ـ ۱۱۰۴۸

شورلت شیری ۶۶ مدل‌ایمپالا دارای ضبط صوت رادیو و کولر مقطوع ۲۸۵۰۰ تومان بفروش میرسد تلفن۶۶۲۴۰۰ـ ۴۴۶۲۶
۱ـ۲ آ ـ ۱۱۰۵۴

بی‌ام و ۱۸۰۰ مدل ۶۶باوضع خوب بفروش‌میرسد تلفن ۷۷۱۳۰۷
آ ـ ۱۱۰۴۳

بنز SE ۲۸۰مدل ۷۰ نقدا ۸۵ هزار تومان بدون واسطه بفروش‌میرسد۸۳۷۷۶۷
آ ـ ۱۱۰۴۴

تاکسی تلفنی فروشی
تلفن ۷۹۰۱۴۱

پیکان ۵۱ بعلت مسافرت
تلفن ۶۸۰۲۴۶

اوپل رکورد ۶۷ بسیار تمیزبفروش میرسدتلفن ۷۵۰۳۶۸

موریس ۱۸۰۰ مدل ۶۹ بفروش میرسد تلفن ۸۵۵۲۶۶

مدل ۷۴
شورلت مونت‌کارلو دانشجوئی ۱۴۰ هزارتومان تلفن۳۵۲۳۰۱
آ ـ ۱۰۸۸۲

موتور سیکلت
موتورسیکلت ۳۵۰ یاماها زرشکی مدل ۷۴ فروشی تلفن ۵۳۷۶۰۶
آ ـ ۱۰۸۴

اکازیون
اتومبیل مرسدس‌بنز ۲۸۰ اس مدل۷۴فرمان هیدرولیک کولر ـ دار رنگ نقره‌ای متالیک با تمام وسایل بدون‌واسطه‌بفروش میرسد تلفن ۹۲۳۸۳۰ بعداز ظهرها .
۱ـ۳ آ ـ ۱۰۰۰۲

فروشگاههای اتومبیل

بنام‌خدا
اولین موسسه تحویل فوری پیکان ۵۳ جوانان ، دولوکس، کار، وانت در ایران نمایشگاه برادران منصوری آریانا بین کارون و قصرالدشت
تلفن ۹۵۰۹۰۵ و۹۵۶۲۲۵

فروشگاه‌برادران گلپایگانی
مرکز فروش اتوبوس‌و مینی‌بوس تلفن ۲۷۹۰۰ و ۵۳۶۳۰۱

کرایه

اتولوکس
اتومبیلهای تشریفاتی با راننده برای داخل و خارج از تهران میدان فردوسی تلفن۸۲۱۲۷۰ و ۸۲۶۶۰۵

کالج بار
بارکش شهروحومه
۶۶۱۱۱۱-۴۱۱۱۱

گیتی بار
بارکش شهروشهرستان
تلفن ۹۵۶۴۰۵

ماشین آلات

موتور ژنراتور
دست دوم از ۶۰ اسب ببالا با ضمانت کار و نصب موجود ست تلفن ۶۲۸۰۸۹
۱ـ۲۶ آ ـ ۱۰۹۶۲

استخدام

استخدام سکرتر
بیك خانم سکرتر که در امور تایپ فارسی‌ولاتین و بایگانی وارد باشد احتیاج است با تلفن ۸۳۷۷۶۸ خیابان جم ضلع شمالی بیمارستان جم خیابان ماکنولیا نبش چهارراه گلریز پلاك ۱ر۲۷ طبقه سوم مهندسین ـ مشاور بیانکو مراجعه نمایند .

آینده سرشار ازموفقیت خود را باشارپ تامین کنید
شارپ عظیمترین تولیدکننده ماشین های حساب الکترونیکی درجهان برای تکمیل کادر فروش پر موفقیت خودعده‌ای جوان دیپلمه فعال دارای‌معافیت غیر پزشکی برای تمام وقت استخدام‌مینمایدکارمندان‌دارای بیمه بازنشستگی پزشکی‌حقوق ماهانه بیش از ده هزارریال‌و پاداش میباشند . برای هرگونه توضیحات بیشتراز‌ساعت ۲ر۵ بعدازظهر بشرکت نسبی‌محمود امیری و شرکاء واقع درخیابان شاه چهارراه شیخ‌هادی‌شماره ۲۹ طبقه‌چهارم اطاق شماره ۲ قسمت پرسنل مراجعه فرمائید.
آ ـ ۱۰۹۴۷

بیك دوشیزه یا بانوی ماشین نویس نیازمندیم لطفابین‌ساعات ۲الی ۴ باتلفن ۹۲۴۱۴۲ تماس حاصل نمائید .
۱ـ۲ آ ـ ۱۱۰۹۰

آسایشگاه
رضائی نیاوران
بهیارزن
یاپزشکیار
که بتوانند تمام وقت خدمت نمایند و یا کسانیکه ساعات آزاد دارند میتوانند به آسایشگاه‌رضاعی‌مراجعه نمایند تلفن ۸۸۰۳۸۰ ـ ۸۸۴۸۵۰

کارخانه های صنعتی آزمایش
استخدام می نماید
به تعدادی کارگر برق و مکانیك‌ماشین‌آلات‌صنعتی با حداقل ۴ سال سابقه کار نیازمندیم .
داوطلبین به کارگزینی کارخانه های صنعتی آزمایش واقع در کیلو متر۱۲جاده ابعلی‌مراجعه نمایند .

به۵ نفر مهندس راه و ساختمان
با ۵ سال سابقه کار و ۵ نفر تکنیسین راه و ساختمان با۵سال سابقه کار احتیاج است خواهشمند است با تلفن ۸۲۴۸۰۸ تماس حاصل فرمائید .

یک شرکت معتبر ساختمانی برای پروژه‌های‌ساختمانی‌خود درجنوب به افراد زیر نیازمند است .
۱ـ مهندس تاسیسات باسمسال سابقه کار (یکنفر) .
۲ـ تکنیسین آزمایشگاه خاک شناسی (یکنفر)
۳ـ مهندس راه و ساختمان‌با سه سال سابقه کار (یکنفر).
از داوطلبان خواهشمند است همه روزه از ساعت ۸ الی ۱۶ بنشانی خیابان رودسر شماره ۸۵ یا تلفن ۶۶۵۵۲۱ مراجعه فرمایند .
آ ـ ۱۱۰۶۲

سکرترماشین‌نویس
مورد نیاز است احتیوته‌ـ ۶۶۵۰۷۵
۱ـ۲ آ ـ ۱۸۵۷

خانواده ایرانی‌بدونفرمستخدم تمام‌وقت‌یکنفرزن‌ویکنفرمردبرای پیشخدمتی و نظافت‌واطوکشی نیازمند است رضایت‌نامه و ضامن معتبر ضروری است . صندوق پستی ۱۴۵۵ ـ ۱۲ تهران یاتلفن ۷ـ۶۸۱۰۵۱

بچندنفردرب‌وپنجره‌ساز نیازمندیم تلفن۷۵۰۹۴۸

استخدام فروشنده با حقوق و مزایای مکفی چندنفر خانم‌یا اقا که حدود تحصیلات ششم ابتدائی ببالا داشته باشند با حقوق و مزایا و تضمین کافی مورد نیاز است خیابان ویلا جنب هواپیمائی‌ملی‌ایران‌شماره ۴۸ طبقه ۲
۱ـ۲ آ ـ ۱۱۰۸۷

بچندنفر کارگر فلزکارو خم‌کار و جوشکار احتیاج فوری است لطفا به‌تلفن ۷۸۲۴۱۰ مراجعه نمائید

شرکت صنعتی
سرماساز
چهار نفر نجار درجه یك نیازمند است تلفن ۶۶۲۷۳۲

خانم یا آقای باسابقه ومسلط بمکاتبات بازرگانی انگلیسی برای تمام وقت بحقوق مکفی استخدام میشود .
لطفا ؛ باتلفن ۴۱۳۹۷ از ساعت ۸صبح‌تا۳۰ر۵ بعدازظهرتماس بگیرید.
۱ـ۲ آ ـ ۱۰۷۱۳

شرکت ساختمانی فسان
تعدادی :
۱ ـ مهندس دیپلمه
۲ ـ طراح
۳ـ نقشه‌کش
که لااقل سه سال در رشته ساختمانهای فلزی سابقه کار داشته باشند با حقوق مکفی استخدام مینماید .
دانستن زبان فرانسه برای داوطلبان امتیاز محسوب میگردد .
واجدین‌شرایط با تلفن ۶۶۷۷۲۸ قرار ملاقات گذاشته بنشانی خیابان آناتول‌فرانس شماره ۹۹ مراجعه فرمایند .

نمایندگی شرکت فرانسوی THAMSON CSF
در ایران خواستار یکمنشی ماشین‌نویس انگلیسی وفارسی می‌باشد تلفن های ۸۲۴۷۳۳ـ ۸۲۲۳۲۰
۱ـ۲ آ ـ ۷۸۶۱

آگهی استخدام
شرکت نوکارباسمسئولیت محدود جهت‌کاردرجنوب وشرق ایران به‌تکنیسین باحداقل پنج سال سابقه وتجربه در کار های سیویل نیازمند است .
داوطلبان می‌توانند همه روزه‌باستثنای پنجشنبه و تعطیل از ساعت ۱۷تا ۱۹ به‌آدرس خیابان‌تخت جمشید شرقی شماره ۵۹۳ طبقه پنجم آقای مهندس‌بیت‌وردا مراجعه نمایند .

بچندنفر فروشنده (خانم)با حقوق مکفی نیازمندیم شاه ساختمان آلومینیم‌طبقه۷شماره ۷۴۲
آ ـ ۱۰۹۲۰

سالن آرایش داریوش
جهت تکمیل کادرخودبه‌دونفر بیگودی‌پیچ‌ویکنفرمانیکوریست احتیاج دارد با تلفن ۸۹۱۷۰۸ تماس بگیرید .

آگهی استخدام
یکنفر کاخ‌دار (هاوزمایستر) زن و یامرد که بزبان آلمانی آشنا باشد استخدام میشود لطفا باصندوق پستی شماره‌ـ ۱۳۲۳ مکاتبه و شماره تلفن خود را نیز بدهید .
آ ـ ۸۰۷۳

دو نفر خانم سکرتر
مسلط به ماشین‌نویسی‌فارسی باتجربه برای ۴ تا۸ بعدازظهر نیازمندیم درهمین ساعات به سندیکای صنایع داروسازی خیابان کاخ جنوبی جنب هنرستان‌موسیقی‌شماره۱ر۳۱۲ مراجعه فرمائید .
آ ـ ۱۱۰۷۵

بتعدادی دوشیزه یا بانو برای کارهای چاپی نیازمندیم‌ادرس میدان بهارستان پاساژ بزرگ بهارستان طبقه دوم شماره۲۴ تلفن ۳۱۴۴۷۳
چاپ نگار .

تعدادی‌مترور
وتکنیسین ساختمان جهت کار در خارج از تهران استخدام میشود متقاضیان باراهنمای شمار (۱۲۴۵) روزنامه‌اطلاعات مکاتبه نمایند .
۱ـ۵ آ ـ ۱۱۰۰۶

تعمیرکار یخچال و شوفاژ نیازمندیم
۷۹۳۸۹۷

استخدام ماشین نویس
موسسه اطلاعات تعدادی، ماشین‌نویس فارسی آشنا به لاتین باحداقل تحصیلات سوم متوسطه استخدام مینماید . داوطلبان میتوانند از ساعت ۱۴ الی ۱۶ بموسسه‌اطلاعات واقع در میدان سپه‌اول‌خیابان خیام اداره کارگزینی مراجعه نمایند .

بیك نفر انباردار باسواد و با سابقه با ضمانت جهت‌کار در شهرستان نیازمندیم .
تلفن
۷۹۳۶۱۷ ـ
۷۸۲۲۵۸

استخدام
کارگرزن
ومرد
تلفن
۹۵۴۷۱۱

استخدام راننده
یک راننده پایه یک که محل سکونتش حوالی فوزیه‌ـ ژاله‌ـ ویا تهران‌نوباشدباداشتن‌دسال سابقه و تضمین برای کار تمام وقت روی سرویس وکامیون‌ده تنی مورد نیاز است .
طالبین میتوانند بعداز ظهرها به‌آدرس میدان فردوسی‌ابتدای خیابان سپهبدزاهدی شماره۱۹۰ ساختمان کاوه طبقه‌اول‌مراجعه نمایند .
آ ـ ۹۰۹۱۹

استخدام سکرتر
بیك خانم سکرتر که‌در امورتایپ فارسی‌ولاتین و بایگانی وارد باشد احتیاج است باتلفن ۸۲۷۷۶۸ یا به آدرس خیابان ماکنولیا نبش چهار راه گلریز پلاك ۱ر۲۷طبقه‌سوم‌مهندسین مشاور بیانکو مراجعه نمایند .

آگهی استخدام
یك شرکت تاسیساتی‌به یکنفر تکنیسین شوفاژو تهویه مطبوع و یکنفر سرویس کار شوفاژ نیازمند است تلفن ۸۳۹۴۵۵

دکتر دارو ساز تمام‌وقت مورد نیاز است تلفن ۹۵۸۲۸۶

نعدادی تکنیسین‌ومهندس ساختمان با تجربه جهت کار در خارج از تهران مورد نیاز است متقاضیان‌درخواست‌خود را به راهنمای شماره ۱۲۴۱ روزنامه اطلاعات ارسال دارند .

گروه صنایع بسته‌بندی
پارس
کارتن
یکنفر دوشیزه مسلین ـ نویس فارسی نیازمند است تلفن ۳۱۱۲۸۰

سرایدار با لیاقت
متاهل برای سکونت‌درساختمان بزرگی مورد نیاز است‌کسانیکه بامور فنی و یاراندگی ویابرق آشنائی داشته‌باشندمقدمتلفن ۳۱۶۱۶۱ و ۳۹۳۱۳۱

استخدام بهیار وسکرتر
کلینیک بهداد بهیار صبح‌کارو سکرتر واردبه‌امورپیمه‌استخدام مینماید . تلفن ۵۴۴۴۰۸

راننده مجرب پایه دو شخصی
که حداقل ۸سال سابقه خدمت‌روی‌ماشین‌سواری شخصی داشته نیازمند است .
تلفن ۸۴۰۲۲۲ ـ ۸۴۰۳۰۱

شرکت سوفر
بچندنفر دوشیزه یابانو آشنابه ماشین‌نویسی لاتین و کارهای منشی‌گری نیازمند است . به آدرس خیابان شاهرضا بین کالج و پهلوی‌نبش‌خارکشرکت سوفرمراجعه فرمائید .
۱ـ۳ آ ـ ۱۰۹۶۳

دوشیزه‌ای با اطلاعات انگلیسی جهت کار توریستی نیازمندیم شاهرضا چهار راه کالج ۲۲۲ آژانس جهانگردی سفرمسجدتلفن۸۳۷۹۵۲

چند نفر دوشیزه
برای کارهای بسته‌بندی مورد نیاز است تلفن ۸۴۰۲۲۲ ـ ۸۴۰۳۰

شرکت کالری
نیاز به تعداد ۲۰ نفر کارگر مونتاژکار اجاق‌گاز وبخاری و ۲۰ نفر کارگر ساده داردبه‌لاتر ازسه راه تهران‌پارس جنب قفل‌سازی مهربا .
۱ـ۳ آ ـ ۱۰۷۷۶

بچند دوشیزه
جهت کنترل اجناس تریکو نیازمندیم تلفن۳۱۶۹۷۰مراجعه نمائید.

کارخانه ماشین سازی حسینی به تعدادی کارگر زن ساده احتیاج دارد تلفن ۳۴۳۰۷۸

بچندنفر مهندس راه‌وساختمان وارشیتکت با سابقه جهت مهندسین مشاور نیازمندیم ـ ۸۳۴۷۹۲
۱ـ۲ آ ـ ۷۹۲۳

یکنفر فرم‌بند مورد احتیاج‌است‌چاپ‌ایرانیان تلفن ۳۱۱۴۱۱

بتعدادی کارگر مبتدی‌نیازمندیم تلفن ۳۱۰۹۴۴
آ ـ ۱۰۸۹۸

استخدام
مترجم‌زبان‌انگلیسی
واپراتورتلکس‌انگلیسی
دوپار اشخاص زیر را با شرایط عالی استخدام می کند :
۱ـ مترجم زبان انگلیسی با تجربه و سابقه کارو آشنائی به تایپ لاتین
۲ـ اپراتور تلکس بانگلیسی با داشتن سابقه کار و مهارت
برای کار تمام وقت از ۸ صبح تا ۵ بعد ازظهر در محل کارخانه .
انجام‌خدمت نظام وظیفه یا داشتن معافی ضروریست
لطفا از ساعت ۳ الی ۷ بعدازظهر به آدرس دوپار جاده مخصوص کرج کیلومتر ۲۲ روبروی کارخانه ژیان شرکت لابراتوار های دوپار مراجعه نمایند .

استخدام‌مهماندار
برای نمایشگاه بین‌المللی
شرکت تجارتی برای برگذاری امور تشریفاتی غرفه‌های خود واقع درنمایشگاه بین‌المللی تهران احتیاج بچندنفر دوشیزه یا بانوی جوان دارد.
کسانیکه بزبان انگلیسی آشنائی داشته باشند تقدم خواهند داشت تلفن ۵۳۰۲۶۶و۲۷۷۴۴

شرکت گروه مهندسین مشاور
آرشیتکت‌حسابی
یکنفر مهندس محاسب با حقوق مکفی برای تهران استخدام می نماید تلفن ۸۳۷۷۸۴ آدرس شاهرضا فرصت پلاك ۱۴

انجمن ملی حمایت کودکان
دو نفر خانم ماشین‌نویس با تحصیلات دیپلم متوسطه وتسلط کامل به‌ماشین‌نویسی فارسی استخدام می نماید .
داوطلبان میتوانند صبحها به دفتر مجله کودك و زندگی واقع در خیابان پهلوی‌بالاتر ازشاهرضا شماره ۳۰ مراجعه نمایند .

استخدام منشی‌ماشین‌نویس
دیپلمه با گواهی نامه دوره منشیگری وماشین نویسی فارسی ولاتین حداقل با یکسال تجربه‌و آشنا بزبان انگلیسی برای کار تمام‌وقت درسازمان بزرك اقتصادی و مالی خصوصی ایرانی استخدام میشود . تلفن ۸۳۷۸۱۵ ازساعت ۵تا ۷ بعداز ظهر

شرکت ساختمانی فسان
استخدام میکند
۱ـ انباردار با سابقه ۵ سال کار با ضامن معتبر حداقل تحصیلات دیپلمه ریاضی
۲ـ کمك انباردار با سابقه ۳ سال کار باضامن معتبر تحصیلات دیپلمه ریاضی
۳ـ نقشه‌بردار با سابقه ۳ سال کاردیپلمه‌ریاضی
۴ـ نقشه‌کش با سابقه ۳سال‌کاردیپلمه ریاضی
۵ـ متخصص نصب استخوان‌بندی فلزی برای سرپرستی کارگاه باسابقه ۳سال کار
۶ـ سرپرست گروه های کارگری دیپلمه ریاضی یا طبیعی .
۷ـ مکانیسین ماشین‌آلات ساختمانی با سابقه ۵ سال کار.
داوطلبان با دردست داشتن برك پایان خدمت نظام‌وظیفه و یا برك معافی ودیگر مدارك مورد لزوم بکارگزینی شرکت ساختمانی فسان‌بنشانی خیابان آناتول‌فرانس شماره۹۹ مراجعه‌فرمایند .

کارخانه لاستیك سازی بی.اف.گودریچ‌ایران تعدادی کارگر لوله‌کش با مشخصات‌زیراستخدام مینماید .
۱ـ داشتن مدرک ششم ابتدائی .
۲ـداشتن معافی‌غیربزشکی و یا برگ خاتمه خدمت
۳ـ داشتن سه‌سال تجربه در لوله‌کشی صنعتی .
داوطلبان به کارگزینی کارخانه واقع در کیلومتر ۱۲ جاده ساوه مراجعه کنند.

شرکت علاءالدین ایران به یك نقشه‌کش برای قطعات فلزی‌باحداقل سه سال سابقه کارنیازمند است
داوطلبان به کارگزینی‌شرکت واقع‌درکیلومتر ۱۴ جاده مخصوص کرج مراجعه نمایند .

استخدام نقشه‌کش
دونفر نقشه‌کش طرحهای ساختمانی با دارا بودن دیپلم متوسطه وسه سال سابقه نقشه‌کشی یا فوق‌دیپلم نقشه‌کشی بایك سال تجربه‌دریك سازمان بزرك اقتصادی ومالی خصوصی ایرانی استخدام میشوند .
داوطلبان باذکر مشخصات کامل ونشانی خود باصندوق پستی ۱۷۳۷ـ۱۱ مکاتبه نمایند.

سازمان چاپ حبیبی
(چاپخانه حبیبی)
مجهز به مدرنترین وسایل چاپی‌درخدمت‌شماست ضمنا کارتهای تبریك عروسی‌وجشنها رامیتوانید از این موسسه ابتیاع فرمائید .
خیابان سلسبیل‌پائین‌ترازوتوق تلفن۹۵۲۳۲۹

دفتر ازدواج ۳۷۸ تهران با شماره تلفن ۳۴۲۸۰۵ به مناسبت میلاد باسعادت امام زمان حجةابن‌الحسن ۵۰ درصد از حق‌التحریر تخفیف و فی‌المجلس نکاحیه را تسلیم مینماید.
سردفتر حاج سید علی یاسمی

پانل ایر PANELiR
سقف‌پیش‌ساخته‌بتونی
باتیرچه‌وبلوك مجوف آماده تحویل‌فوری شاهرضا مقابل سینما دیانا شماره ۱۶۴
تلفن ۴۰۴۸۸

کواکو
لوله‌کشی گاز دقیقترین کار در ساختمانها و کارخانجات توسط پاساباله‌ترین مهندسین و متخصصین طبق استانداردهای شرکت ملی گاز ایران
تلفنهای ۸۲۷۲۲۲ و ۸۲۷۳۲۳ داخلی ۲۳ یا ۸۲۲۲۸۰۸

عروس خانم ـ شاه داماد برای دعوت از برگزیده ترین خوانندگان و گروههای مورد علاقه خود با خانه هنر مجهزترین سازمان هنری در ایران تماس بگیرید ، خیابان امیریه پائین تراز چهارراه معزالسلطان تلفن : ۵۳۰۲۲۸

نیازمندیهای اطلاعات تلفنی آگهی قبول میکند ۳۱۱۲۲۵-۳۱۱۲۲۴ ۳۱۱۲۳۰-۳۱۱۲۲۹

شارپ

استخدام مینماید
شرکت مرکز ماشین های‌اداری ایران برای تکمیل کادر اداری یکنفر حسابدار مرد که‌حداقل سن ان ۳۰ سال ودارای۵سال تجربه کار باشدوهمچنین‌یکنفر کارآموز را با حقوق مکفی استخدام مینماید .
واجدین شرایط میتوانند برای مصاحبه بین ساعات۳۰ر۳الی۷ بعدازظهر به استثنای روزهای پنجشنبه وتعطیل بشرکت نسبی محمود امیری و شرکاء واقع درخیابان شاه نبش شیخ‌هادی ساختمان شماره۲۹ طبقه‌چهارم قسمت پرسنل مراجعه نمایند.
۱ـ۲ آـ ۱۰۹۴۶

استخدام
مهندسین مشاور اینترکان بخدمت تمام وقت‌چندنفردیپلمه ریاضی ـ طبیعی ویاهنرستان برای قسمت آزمایشگاه خاک شناسی خود در بخشهای‌خاک بتون و آسفالت نیاز دارد هیچگونه سابقه قبلی موردنظر نیست داوطلبان به خیابان کریم‌خان‌زند خردمند جنوبی کوچه طاهباز شماره ۲مراجعه نمایند .

بیکنفر دوشیزه یا بانو سکرتر باتجربه‌تمام‌وقت نیازمند است‌تلفن ۸۲۵۳۱۴

تعدادی کارگر ساده
که دارای‌سوادخواندن‌ونوشتن باشند استخدام میشوند .
داوطلبان به جاده مخصوص کرج مقابل بستنی‌کیم خیابان نوریانی‌شرکت‌تولیدی‌تهران‌باف مراجعه نمایند .

به یکنفر بانو یا آقا مسلط به ماشین‌نویسی فارسی و لاتین تمام‌وقت نیازمندیم تلفن ۷۶۲۷۷۰

بیکنفر موتور سوار با گواهینامه برای‌تمام‌وقت نیازمندیم تلفن۹۲۴۵۸۵
۱ـ۲ آـ۸۰۵۵

یك آشپز با تجربه مورد نیاز است‌تلفن ۶۶۳۳۵۴ از ساعت۴تا۷بعدازظهر
۱ـ۲ آـ۱۱۰۵۰

یکنفر دوشیزه یا بانو باسابقه‌جهت‌فروشندگی نیازمندیم ۸۴۷۴۹۷ بوتیك آفتاب مهتاب

یک دوشیزه که تسلط کامل به ماشین‌نویسی فارسی‌داشته باشد مورد احتیاج است تلفن ۳۱۹۴۲۵ـ۸
آـ ۹۱۱۹۳

بانوئی جهت امور منزل مورد نیاز است تلفن ۸۸۰۲۰۲

بتعداده‌نفر کارگرساده و ۲ نفر جوشکارکاربیت و ۵ نفر کارگر ساده زن نیازمندیم ٤ الی ٦ بعداز ظهر ۷۹۶۲۲۳

۲الی۳نفر کارگر باسواد که سن آنها در حدود ۲۲ سال باشد نیازمندیم حق تقدم با کسانی است‌که‌دربرق ومکانیکی وارد باشند . لطفا باراهنمای ۱۲٤٦ روزنامه اطلاعات‌مکاتبه کنید .
۱ـ۲ آـ ۱۱۰۱۸

استخدام تلفنچی
جهت دفترتجارتی ۷۶۳۶۰۷
آـ ۱۱۰۶۷

استخدام پرستار
پرستار جهت نگاهداری یک پسر دو ساله فورا تمام‌وقت استخدام میشودجهت مصاحبه و شرائط به تلفن ۸۹۵٤٦۱ رجوع فرمائید .
آـ ۸۰۵۷

بوتیک سوگل‌به چندنفر خیاط وردست پادو احتیاج دارد ـ ۹۷۳۱۶۹

بیك کارگر باطریساز نیازمندیم تلفن ۲۲۷۸۲

بیك نفر مکانیک و یکنفرکمک مکانیک نیازمندیم ۲۵۷۶۳ و ۲۵۷۶۵
۱ـ۲ آـ ۱۱۰۸۶

یکنفر مهندس راه و ساختمان
باسابقه حدود ۱۰ سال حقوق ومزایای مکفی جهت کار در نزدیک همدان استخدام‌میشود متقاضیان باراهنمای (۱۲٤۵) روزنامه اطلاعات مکاتبه نمایند
آـ ۱۱۰۰۷

آگهی استخدام
کارخانجات‌اتومبیل‌سازی
مزدا
چندنفر کارگرفنی و ساده که دارای سواد خواندن و نوشتن و برگ خاتمه خدمت داشته باشند استخدام مینماید .
واجدین شرایطبه۲۱کیلومتری جاده قدیم کرج کارخانجات اتومبیل‌سازی‌مزدامراجعه‌نمایند
۱ـ۲ آـ۱۱۰۰٤

آگهی استخدام
قسمت سرویس و تعمیرات آزمایش بیکنفر تکنیسین تلویزیون با سابقه برای نظارت‌بخش الکترونیك نیازمند است علاقمندان میتوانند به قسمت سرویس و تعمیرات آزمایش واقع در خیابان تهران نو ایستگاه دفتر شماره ۱۰۱۵ مراجعه نمایند .

استخدام تکنیسین برق
شرکت تولیما دونفر تکنیسین برق باتجربه جهت قسمت برق ماشین‌آلات سنگین استخدام مینماید .
خیابان آیزنهاوررو‌بروی‌وزارت کارشماره٤۳۲ مراجعه ٤الی٦ بعدازظهر .
۱ـ۲ آـ ۱۰۷۹۷

پرستار بچه
شبانه روزی مورد نیاز است تلفن ٦۲۵۲۰۵

تعدادی علاقمند از سیکل ببالا جهت کارآموزی نقشه‌کشی ساختمان پذیرفته میشوند ـ ۳۱٤۸۰۵
۱ـ۱۲ آـ ۹۸۹٦

دوشیزه بامعلومات حدوددیپلم ریاضی بطور تمام وقت با حقوق مکفی جهت امورمونتاژ استخدام میشود . داوطلبان ساعت ٤تا٦ بعدازظهرهرروز بنشانی خیابان حافظ خیابان رشت کوچه اول دست چپ پلاک ۲۳ مراجعه نمایند.
آـ ۱۰۹۰۳

کارخانه ایران تانک‌به‌چندنفر کارگر تانکرساز باتجربه وچند نفر کارگر ساده نیاز داردتلفن ۹۵٤۵۲٦ ـ ۹۵۵۱٦۲
۱ـ۲ آـ ۱۱۰٤۷

بچندنفر نقشه‌بردار جهت کار در تهران مورد نیاز است تلفن ۷٦۰٦٦۳ میدان شهناز جنب سینما میامی ساختمان شهرام طبقه سوم شرکت ساختمانی پاسیو .
آـ ۱۱۰۲۸

مترجم انگلیسی‌زن‌مسلط بامور سفارشات و مدنیات تجارتی برای نیمه وقت یا تمام وقت موردنیاز است باتلفن ۲۲۰٤۸ تماس حاصل فرمائید .
آـ ۱۱۰۲٤

تعدادی دوشیزه وبانو برای مونتاژ رادیو و تلویزیون استخدام میشوند تلفن۹٦۱٤۸۹ـ ۹٦۱٤۹۰

استخدام
دست‌دوزوچرخکارنریکو
دوشیزه یابانو نیازمندیم
تلفن ۳۹۲٦۹٦

استخدام ویزیتور
شرایط : پزشک لیسانسیه بیولوژی ، دندانپزشك بیوشیمی یا تغذیه حداکثر سن ۳۰ جهت تهران‌یاشهرستان ها مشخصات باضافه‌یك قطعه عکس بصندوق‌پستی ۱۸٤۷ ارسال دارید .

شاگرد نقاش
به ده نفر شاگرد نقاش که با پیستوله یا تابلوسازی اشنائی داشته باشند باحقوق ومزایای عالی مورد نیاز فوری‌است‌تلفن ۷٦۱۰۱۱
آـ ۱۰۹۱۸

استخدام
نقشه‌بردار .
به‌تعدادی نقشه‌بردار‌با سابقه نیازمندیم تلفن ۸۵۰۵۸۰

استخدام سکرتر
یک شرکت مختلط ایرانی و آمریکائی بیکنفردوشیزه‌یابانوی سکرتر باتجربه و با استعداد نیازمند است تلفن۸۲۲۲۷۸از ٤تا۸ بعدازظهر .
آـ ۱۰۹۲۹

استخدام راننده
چندنفر راننده پایه ۲ همگانی برای‌کاردرتهران و شهرستانها مورد نیاز مهندسین مشاور میباشد . داوطلبان صبحها بخیابان شمیران مقابل بی‌سیم خیابان امیرابراهیمی شماره۲۳ مراجعه نمایند .
آـ ۱۰۹۵٤

استخدام دوشیزه یابانو و کارگر مرد
بچندنفر دوشیزه یابانو جهت کارهای دفتری ودستی و چند نفر کارگر عادی موردنیازاست میدان سپه اول‌خیابان‌فردوسی پاساژ طبس طبقه دوم پلاک ۱۲ فروشگاه مشعل مراجعه نمایند .

بکارگر دست‌دوز و خیاط نیازمندیم تلفن ۸۲۸۵۳۹
۱ـ۳ آـ ۱۰۹۷۲

بدونفر کمک حسابدار ورزیده نیازمندیم شاهرضا پیچ شمیران نمایندگی ایران تاسیونال شماره ۲۷
۱ـ۳ آـ ۱۰۹٤

استخدام فوری
شرکت ری. او . واک درقسمت سفارشات خارجی خود احتیاج فوری بیکنفر خانم ماشین‌نویس فارسی ولاتین دارد داوطلبان میتوانند باتلفنهای ٦٦۳۹۸۵ و ۹۷۷۰۳۲ و یابه ادرس جاده مخصوص کرج کیلومتر ۱٤ مراجعه نمایند .
۱ـ۲ آـ ۱۰۹٤۵

بیمارستان باهر
سرآشپز مجرب و کمك کمك آشپز میپذیرد میپذیرد مراجعه صبحها خیابان شیخ هادی

راننده بازنشسته
برای دبستان نیازمندیم٤۵۲۱۹
۱ـ۳ آـ ۱۰۹۸۷

راننده ۲ همگانی
برای مدرسه نیازمندیم خیابان پهلوی ـ خیابان‌رشت‌پلاک۲۸
۱ـ۳ آـ ۱۰۹۸۸

استخدام
کارخانجات‌اتومبیل‌سازی
مزدا
یکنفر راننده سواری باتجربه رانندگی‌باتومبیل های‌اتوماتیک نیازمندیم.
واجدین شرایط بکارگزینی شرکت مزدانیش خیابان‌اکباتان وملت مراجعه نمایند تلفن ـ ۳۱۷۱۷۱
۱ـ۲ آـ ۱۱۰۰۵

آگهی استخدام
بچندنفر دوشیزه یابانو جوان که علاقمند به کار های هنری‌و نیز نقشه‌کشی و سکرتری‌باشند نیازمندیم تلفن ۸۵۰٤۰۵

تزئینات
دنیای پرده
بچندنفر کارگرنصاب‌پرده‌کرکره پرده‌پارچه‌ای فوری‌نیازمنداست تلفن ۵٤۰۵۹۷
۱ـ۳ آـ ۱۰۹۸۲

شرکت پارت موتور استخدام مینماید
۱ـ دوشیزه یابانوی دیپلمه مسلط به تایپ فارسی ولاتین باحقوق مکفی .
۲ـ دوشیزه یابانوی تلفنچی دیپلمه با حقوق مکفی بطور یکسره فوری مورد نیازاست . لطفا همه روزه از ۸ صبح تا٤ بعدازظهر به خیابان سعدی جنوبی مقابل کازرونی شماره ۵۸۸ مراجعه نمایند .
۱ـ۳ آـ ۱۰۹۸۰

راننده
تمام وقت معاف دائم از خدمت نظام گواهینامه قبل از سال ۱۳۵۰ تلفن ۷۹۱۲۲۲

پیشخدمت زن
برای دبستان نیازمندیم٤۵۳۱۹
۱ـ۳ آـ ۱۰۹۸۹

بیك دوشیزه یا بانووارد به‌امور صندوقداری‌برای کار تمام وقت‌نیازمندیم تلفن ٦٦۱۰۷۰

بانوی میانه‌سال باسواد برای نگهداری دوکودك باحقوق مکفی استخدام میشود تلفن ۸۹٤٤۲۲

به چند نفر کارگر زن جهت‌بسته‌بندی‌نیازمندیم تلفن ۹٦۲۲۸۳

به یکنفر ناظم برای‌دوره راهنمائی نیازمندیم‌تلفن ٦۳۰۹۸٤

بیك نفر نقاش اتومبیل سواری نیازمندیم تلفن ۵٤٦۵۳۲

به ماشین‌نویس لاتین که تسلط کامل بیکی از زبانهای‌انگلیسی ویا المانی داشته‌باشدنیازمندیم تلفن ٦۳۲۸۲۸

دوشیزه یا بانوی‌خیاط دست دوز نیازمندیم ۷۵٦٤۸۹

راننده اشنابزبان‌انگلیسی‌برای ۸ ساعت کار در روزنیازمندیم تلفن ٦۲۵۷٦۱
۱ـ۲ آـ ۱۰۸٦۳

راننده دو همگانی باسابقه و تضمین‌ملکی‌موردنیاز است تلفن ۲۰۱۷۷
۱ـ٤ آـ ۱۰۸۷٦

راننده ماشین‌شخصی‌استخدام میشود بازنشستگان حق تقدم دارند تلفن ۷۷۸۸۹۲ نوذری
۱ـ۳ آـ ۱۰۸۹٤

به چند نفر برشکار تریکو ماهر نیازمندیم تلفن ۳۱۱۰۲۵

بیکنفر زن و یا زن وشوهر جهت کار درمنزل‌بطورشبانه‌ـ روزی نیازمندیم تلفن ۳۹۱۰۰۲
آـ ۱۰۹۱۷

دکترداروسازجهت‌تهران و شهرستان ۳۱٦٤۵۰

کارگر چاپخانه
فرهبند ، حروفچین وماشینچی استخدام میشوند ـ ممچاپ شهرری پاساژ شیشه تلفن ـ ۵۹۱٦۲۸
آـ ۱۰۸۷٤

به یك حسابدار احتیاج است تلفن ۹٦۲۱۸۱

به یکنفر مهندس‌راه‌وساختمان نیازمندیم تلفن ٦٦۳۱٤۰
۱ـ۷ آـ ۱۰۹۲۷

به یکنفر دوشیزه‌یابانوی‌ماشین نویس فارسی ولاتین نیازمندیم باحقوق مکفی تلفن٦٦۵۵۹۸
۱ـ۷ آـ ۱۰۹۲٦

کارگر باسواد کمتر از ۲۰سال برای داروخانه نیازمندیم ـ ۸۲۷۲۷۳
۱ـ۲ آـ ۱۰۷۳۵

یکنفر خانم فروشنده موردنیاز است تلفن ٦۲٦۷۳۸
۱ـ۳ آـ۱۰۸٤۰

بیك بانوی خدمتکار
که به آشپزی‌نیزآشنائی‌داشته باشد بطورشبانه‌روزی‌نیازمندیم تلفن ۸۷٦۱۸۱
۱ـ۲ آـ ۱۰۸۲۸

بیك دکتر داروساز باسابقه کار در داروخانه نیازمندیم دراکستورتخت زرین تلفن ـ ۷۹۱٦۰۳
۱ـ۲ آـ ۱۰۷۸٤

به‌جوانی‌با معلومات‌حدود سیکل باضامن معتبر نیازمندیم‌تلفن ۳۱۲۳۰۲

به‌چندنفر کارگرجوشکار دربو پنجره‌سازومونتاژ کار نیازمندیم برای کار در شهرستان تلفن ۷۸۲۲۵۸ ـ ۷۹۳٦۱۷

بتعدادی دوشیزه کارگر نیازمندیم‌تلفن ۵۳٤۲۷۲

استخدام شوید
تعمیرات مونتاژرادیوونلویزیون نقشه‌کشی برق و فشار قوی‌و رسمفنی . ماشین‌نویسی‌فارسی وانگلیسی را بیاموزید و با معرفی مجانی ماکار کنید. کار وآموزش تلفن ٤۹٤۹٤

۱۷ نفر دیپلمه
پس از دیدن یکدوره یکماهه کارآموزی حسابداری ، دفترداری دوبل مشغول بکار خواهند شد تلفن ۳۱٤۰٤۰
۱ـ٤ آـ ۱۰۸٤۹

فقط با ۵۰ تومان بطور کنتراتی
دوره ماشین‌نویسی فارسی و لاتین ، دفترداری دوبل ، حسابداری،منشیگری ،بایگانی را در کمترین مدت با دریافت گواهینامه فراگرفته آماده استخدام شوید .
بکسانیکه امروز یا فرداثبت‌نام نمایند۲۵۰ریال کتابهای‌مربوطه رشته های بالا مجانی داده میشود میدان فردوسی بالای هواپیمائی ملی آموزشگاه‌ایران ۸۲۸۳۲٦
۱ـ۱۵ آـ۱۰۸۵

شریک

شریک وارد به امور مرغداری باسرمایه ۱۰۰ هزارتومان‌مورد نیاز است تلفن ٦٦٦٦٤۷
آـ ۱۰۹٤۰

بیکنفرشریك‌جهت‌بوتیك نیازمندیم تلفن٦۳۸۷۵۷

جویای کار

شخصی وارد به امور حسابداری بعد از ظهر ها جویای کار است تلفن ۷٦۰۳۹٦

جوانی۲۸ساله‌دارای‌گواهینامه پایه دو همگانی وارد بکارهای فنی و داشتن گواهینامه‌ششم ابتدائی متاهل جویای کار راهنمای ۱۲٤۳ تلفن۳۱۲٤۰۱

راننده درجه دو شخصی با سابقه جویای کار است تلفن ۷۸۱٦۲۹
آـ ۷۹۱۳

یکدستگاه پیکن ۵۰ پارانده جویای کار تلفن ۳٤۷٤۲۵
۱ـ۲ آـ ۱۰۹۳۰

حسابدار با سابقه
صنعتی و بازرگانی‌وسیله تلفن ۲۹۳۱۸ ساعت ۹ تا۱۲ـ٤تا٦
۱ـ۲ آـ ۱۱۰۸٤

ارشیتکت فارغ‌التحصیل امریکا با تجربیات متنوع بعدازظهرها جویای کار های ابتکاری‌متنوع بعدازظهرها ٦ـ۸تلفن۳۹۳۵۵۲
آـ ۷۹۵۳

سرپرست رستوران
با ۱۵ سال سابقه کاردر سرکت های ساختمانی جویای کار تلفن ۳۱۲٤۰۱
آـ ۷۹۸۳

راننده باماشین‌مدل۵۰ جویای کار است بتلفن ۵۳٦۲۱٦ آرایشگاه صفائی مراجعه‌نمائید
۱ـ۲ آـ ۸۰٤۹

آموزشگاهها

بمناسبت افتتاح آموزشگاه
بازرگانی‌پوریا
مواد بازرگانی ، حسابداری، دفترداری دوبل ، منشیگری ، بانکداری ، بایگانی را با٤۰۰ ریال وماشین نویسی رابا۳۰۰ ریال .
همراه کتاب و جزوات مجانی
تااخذ گواهینامه فراگرفته استخدام شوید .
شاهرضاچهارراه‌پهلوی‌روبروی تئاتر شهر پلاک ٤۲ تلفن ـ ٤۰۷٦٦
۱ـ۳ آـ ۱۱۰۷۹

ماشین نویسی ربانی
شما را بابهای‌کم‌درزمانی‌کوتاه برای استخدام‌اماده‌میکندشاه‌ـ آباد مقابل‌سینماحافظ ۳۱۷۱۳

ماشین نویس
بیژن همتاندارد
میتوانید امتحان‌کنیدمیدانژاله تلفن ۳٤۸۳۸٤

تدریس خصوصی

ریاضیات فیزیك شیمی و دوره راهنمائی تضمینی ٦٦۳۰۳٤

فقط در۲۰ ساعت‌باتضمین‌شما خواهید توانست انگلیسی صحبت کنید ۹۲٦۹۷٤
آـ ۱۱۰۱٤

فیزیك شیمی ریاضیات و دوره راهنمائی در سیزده جلسه باتضمین قبولی توسط دانشجویان سال چهارم پلی تکنیك تهران باچهارسال‌سابقه تدریس خصوصی و دبیرستانی‌تلفن۷۹۵۱۱٤

انگلیسی توسه بانوی انگلیسی ٤۷۱٤۱

کلیه دروس دوره ابتدائی ـ دوره راهنمائی ـ سوم متوسطه ـ سیکل دوم و ششم طبیعی و ریاضی بویژه‌برای‌دانش‌آموزان دبیرستانهای البرز ، هدف ، خوارزمی . دکتر هشترودی ، اتفاق و مدارس خارجی زبان وسیله دبیران متخصص تلفن ۳۰٤۹٤۲ و ۸۷٤۵٦۸

مکالمه انگلیسی ۳۰ ساعته
۹۳٦۱۸۱

انگلیسی کنتراتی تضمینی
٦۲۲٤۵۷

ترسیمی ورقومی با تضمین محضری ۲۰۰ تومان شهریه
۳۹۱٤۵۳

مکالمه خصوصی‌زبانهای انگلیسی عربی فرانسه بطریقه مکاتبه‌ای وصبط نوار یاحضوری تلفن ۷۵۲۱۹۱ یا صندوق پستی۱٦۰۸ـ۱٤ مکاتبه فرمائید

زبان
تضمینی ٦۲۲٤۵۷

مکالمه وگرامرانگلیسی
در محل کار و منزل تلفن ٦٦۳۰۳٤

تدریس خصوصی گیتار تلفن ۷٦۵۷۹۹

کلیه دروس‌ششم‌ریاضی وطبیعی بوسیله دبیران متخصص ۳۰٤۹٤۲

833319
زبان کنتراتی

انگلیسی
مکاتبه‌ای ۸۳۳۳۱۹

زبان
کنتراتی ۸۳۳۳۱۹

تدریس و مکالمه انگلیسی خصوصی در منزل ومحل کار شما ۸۷٤۰۹۹
آـ ۱۰۸۷۰

کلیه‌دروس دبیرستانی تضمینی ـ توسط دانشجویان با چهارسال سابقه تدریس تلفن ۹۲٦۱۲۷

ریاضیات‌ـفیزیك‌ـشیمی ۳٤۷۲۸۹

پانسیون

پانسیون دانشجوئی‌بانوان‌اقبال ۸٤۱۱۰۳
۱ـ۲ آـ ۱۰۸۲٤

املاك ومستغلات

فروش

خانه فروشی
خانه‌ای بمساحت ۲۲٤متر‌مربع دوطبقه جنوبی و مستغلاتی‌با آب و برق وتلفن واقع‌درکوچه شیخ‌عطار پلاک ٤۰ چهارراه لشگر سیمتری بقیمت مناسب بفروش میرسد تلفن ۹۲۱۸٤۸ ساعت ۵ تا۹ بعدازظهر .

خانه‌ای ویلائی درفرمانیه با مستاجر بفروش میرسد تلفن۹۲۷۳۱۹ازساعت۱۲الی٤عصر
۱ـ۲ آـ ۱۰۸٤۱

خانه‌ای‌به مساحت ٦۰۰ مترمربع زیربنا ٤۷۰متر دارای ٤ اتاق خواب ـ سالن ناهارخوری ـ دو هال بزرگ‌وسرویس کامل با پارکینك و استخر تصفیه ـ شوفاژ ـ آب و برق واقع در قلهك سه راه نشاط شماره تلفن ۸٦۳۹۵۲ تماس گرفته شود .

فروشی یااجاره یکجا
باپارکینگ عمارت چهارمرتبه‌با شوفاژ چهار شماره تلفن‌دارای هشت دستگاه آپارتمان‌چهار اطاقه با هال بزرگ آشپزخانه درخیابان حقوقی بقیمت یک میلیون و هفتصد هزار تومان میفروشیم رجوع‌فرمائید لالهزار ۳۱۹۷۸٤ به : بنگاه کوشان
۱ـ۲ آـ ۹۱۰٦۲

خانه یکطبقه شمالی
۱۵۷ متر دارای ۳ اطاق هال، حمام ، آشپزخانه و سرویس کامل واقع در نارمک اول ٤۵ متری‌سیدخندان بطرف تهران‌ـ پارس دست راست رویروی چیت‌سازی پلاک۷بعلت‌مسافرت بقیمت مناسب بفروش میرسد٤ بعدازظهر ببعد تلفن ۷۹۱۲۵۳
آـ ۱۰۰۱

خانه‌ای جنوبی واقع در امیرآباد شمالی شیراز غربی پلاك ۱۲ دوشماره تلفن چهار رشته برق دکوراسیون‌عالی‌سرویس مدرن‌بمساحت ٤۰۰متر زیربنا حدود ۸۰۰ متر قیمت یك‌میلیون‌وپانصد هزار تومان بدون‌واسطه تلفن٤۵۱٦۸ و۶۶۲٤۵۹ و ٤۳٤۹۹

خانه در منطقه آرام
بمساحت ۲۷۳ متر باآینده‌ای درخشان دارای۵اطاق‌سرویس کامل وزیرزمین بمساحت ۷۰ مترمربع‌فروشی تلفن۳۵٤۷۳۱
۱ـ۲ آـ ۱۰۸۰٤

چندین دستگاه ساختمانهای شخصی و مهندسی‌ساز ویلائی ومستغلاتی بامساحتهای‌مختلف درخیابانهای عباس‌آباد گاندی وزراء جردن پهلوی‌ونك‌آماده فروش تلفنهای ٦۲۲۰۶۵ و ٦۲۰۱۰۷
شرکت‌تهیه مسکن آسیانکو
آـ ۱۱۰۳۵

خانه‌ای درشمیران‌پهلوی‌پسیان ۳۳۰ متر باشوفاژ کولر ، تلفن استخر ٦۲۰۰۰۰ تومان ـ ۸۷۲۸۷۱
۱ـ۲ آـ ۱۰۸٦

ساختمان ویلائی در خیابان نارمک بر فرجام بمساحت٤٦۵ متر بادو اطاق خواب وسالن وسرویس‌فوری بفروش میرسد تلفن ۸۳۰۸۳۷ ـ ۷۹۰۱۷۵
۱ـ۵ آـ ۷۰۸۹

منزلی مدرن درخیابان‌زرین‌نعل اول دربند دارای یازده اطاق و سرویس تلفن بفروش‌میرسد بعدازظهرها تلفن ۸۳۰۸۳۷
آـ ۸۰۷۹

خانه‌ای‌واقع درخیابان‌آریامهر کاج بمساحت ۱۹۰ مترمربع دارای دواطاق خواب ،تلفن، کولر قیمت ٤۲۰ هزار تومان تلفن ٦۳٦۷۲۲
۱ـ۳ آـ ۱۰۸۳۷

خیابان حافظ بین شاهرضا و شاه مستغلاتی جنوبی ۸ دستگاه ۳ اطاقه تکمیل باتلفن لوله‌کشی شوفاژ درآمد۷ هزار تومان۷۵۰هزارتومان ٦٦۳۰۷٤
آـ ۱۰٦۵٦

میدان ونك
بهترین مستغلات ٦۰۰ متر زمین ۱۵۰۰ متربنا ۳ طبقه هفت اطاقی ۲ میلیون نقد ومعاوضه تلفن ۳۱۰۱٦۸

تهران‌پارس خانه‌های‌مستغلاتی وویلائی لوکس از ٤تا۱۰اطاق ۷۸۲۱۲۸
۱ـ۱۵ آـ ۱۱۰۷۳

مستغلات‌مهندسی‌نوساز ٤۰۰ متر زمین ۹۰۰ متر بنا ۳ طبقه شش اتاقی شوفاژ یك میلیون و سیصد هزار تومان تلفن ۳۱۰۱٦۸

عباس‌آباد
مستغلات چهارطبقه‌چهار اطاقی‌و۳طبقه چهاراتاقی ۸۵۰ و ۷۵۰ هزار تومان تلفن ۳۱۰۱٦۹

داودیه جردن عباس‌آباد
خانه های مستغلاتی و ویلائی از ۸۰۰ هزارتومان‌بالافروشی ۸٤٤۹۷۳
۱ـ۹ آـ ۱۱۰۳٦

اکازیون
خیابان کوروش کبیر خانه‌ای فروشی یا معاوضه ۳ طبقه‌هر طبقه ۷ اطاق ـ شوفاژ ـبرق‌ـ آب تلفن مجزاصبحها۳۲۳۲۹۳ عصرها ۸٤۹٤٦٤
۱ـ۲ آـ ۱۱۰۵۳

مستغل فروشی مرغوب
در خیابان سعدی باعایدی سالیانه ثابت صدو هشتهزار تومان رجوع فرمائید۳۱۹۷۸٤ به : بنگاه کوشان .
۱ـ۲ آـ ۹۱۲۰۰

خانه‌ای شمالی۱٦۰ متردوطبقه باسرویس کامل حوالی زرین کلاب تلفن ۸٤۸٤٤۰
۱ـ۲ آـ ۱۰۸۹۵

منزلی در میدان ونك‌دو طبقه ٤ اتاق خواب‌سالن ناهارخوری و یك اتاق مستخدم با آب برق‌تلفن و سرویس کامل مقطوع ٦۵۰هزارتومان فروشی ۸۳۰۸۳۵ و ۸۲۸۳٤۹

بخارست
مستغلات تازه ساز و مهندسی ساز ۵ طبقه شش اطاقی با شوفاژ ۲ میلیون‌ونیم نقدومعاوضه تلفن ۳۱۰۱٦۸

توجه شرق تهران
خانه‌ای بمساحت ۱۲۰ متر دوطبقه ونیم جنوبی دارای شش اطاق‌آب‌برق‌کولر آبگرمکن کابینت آشپزخانه پرده کرکره فوری بیواسطه فروشی فرح‌آباد ژاله ۲۱ متری رضاپهلوی۸متری چهارم پلاک ۲٦ تلفن۳٤۵۲۵۳
آـ ۱۰۹٦۵

اکازیون
منزلی ۲ طبقه جنوبی‌دارای شش اطاق آب برق‌کولر پرده کرکره مساحت ۲۰۰ متر ۲۰۰ هزار تومان خیابان شکوفه مقابل گرمابه رضوان کوچه قمصری پلاک ٦تلفن ۸٦٤۰٤۰

خانه های نو ساز تهران پارس ۳ تا ۱۲ اتاقه با وام بانکی ۷۸۱۹۱۸

خانه فروشی‌ارزان
مساحت ۱۳۰ متر زیربنا ۳۰۰ متر در سه‌طبقه و نیم ٦ اطاق نمالی اول ایزنهاور کوچه ۸متری قیمت‌مقطوع‌سیصدهزار تومان تلفن ۹۲٤٤۲۲
۱ـ۵ آـ ۹۰٤٦۸

واقع در سلطنت‌آباد
یک منزل‌مستغلاتی‌شخصی‌ساز مدرن ۲ طبقه‌ونیم که۲طبقه‌آن مستاجر خارجی سکونت‌دارند با دو شماره تلفن واستخر و شوفاژهر طبقه دارای‌سرویس مجزا بفروش میرسد تلفن ـ ۸٤۲۳۱۹
۱ـ۲ آـ ۱۰۹۱٤

آپارتمان فروشی
آپارتمان فروشی
خیابان گاندی تلویزیون و ظفرکوی شهریار ٦۳۳٦۰۱ و ٦۳۳٤۲٦ و ٦۳۰۲۷٤

چند دستگاه آپارتمان ۳و٤و۱۵اتاقه برای‌فروش آماده است تلفن۷۹۰۵۳٦

طبقه دوم از آپارتمان شخصی ساز شمال خیابان ظفر ٤۸۰ هزار تومان تلفن ٦۲۲۰۱۸

چند دستگاه آپارتمان‌دربهترین نقطه بالاتر از میدان ونکبین جردن و پهلوی شخصی و مهندسی‌ساز ومدرن ٤ اطاق خوابه زیربنا ۳۱۱ متر تلفن مستقل برق اختصاصی‌شوفاژ وکولر تفکیک شده‌آماده‌فروش تلفنهای ٦۲۲۰٦۵ و ٦۲۰۱۰۷
شرکت تهیه مسکن‌آسیانکو
آـ ۱۱۰۳٤

آپارتمان فروشی
۲تا ۸ اطاقه در بهترین نقاط‌شهر
تلفن ۹۳٦۱۸۱

آپارتمان در بخارست
فوق‌العاده لوکس فروشی ـ ۸۲۳۰۰۳
۱ـ۲ آـ ۱۰۹۵۹

جبهه بلوار الیزابت آپارتمان های‌فروشی۳ اطاقی نقد و اقساط‌بدون بهره، بیواسطه۸۷۸۵۵۸

اکازیون بی‌نظیر
برتخت‌جمشیدبین‌پهلوی و شرکت نفت آپارتمان ۳ اطاقه ، هال‌وسرویس بسیار لوکس و مدرن با تراس وسیع اختصاصی آفتاب رو و آسانسور مناسب‌محل کاروسکونت ٦۳۳۸٦۸

آپارتمان فروشی‌درفرح‌جنوبی ٦اطاق ٤۵۰ هزار تومان با ۲۰۰۰۰۰ تومان وام بانکی‌ـ ۸٤۱۷٤۷

آپارتمان فروشی
نوساز ۵ اطاقه باسرویس‌کامل بین بهار و شمیران ۷٦۳٦۵۵

آپارتمانهای فروشی عباس‌آباد اندیشه
آپارتمانهای ٤ اطاقی و۵اطاقی مجهز به شوفاژ کولرتلفن‌مستقل پارکینگ نقد بقیه بابهره‌بانکی بمدت دلخواه شرکت الهام ـ ۸۲۷۷۵٦
آـ ۱۰۹۹۱ ۱ـ۲

آپارتمان‌فروشی‌بیواسطه
برشمالی خیابان شاه بین چهارراه اسکندری و میدان محمدرضاشاه شماره ۷۸۷ هر طبقه یک واحد مسکونی با تلفن کولر شوفاژتلفن۵۳۷۱۳۰ صبح و عصرو تلفن ٦۲۸۰۲٤ عصرها .
۱ـ۵ آـ ۱۰۷۹۵

لطفا توجه فرمائید
درمدتی مختصر کلیه آپارتمان های این موسسه درکوی‌کیشا و تهران پارس‌ونارمک منجمله ۱۰ متری سوم‌و۱۲متری‌شماره ۱۵ کیشا وفلکه‌اول‌تهران‌پارس و میدان‌های هفت‌حوض و ۸و ۱۸ و۲۲ و ۲۳وپارک وخیابان های ۲۵ شهریور و سیمتری‌و مرجان ومینو و کامران‌وکامیاب نارمک در اثر استقبال فراوان مشتریان محترم وارزانی و مرغوبیت ان بفروش رسید و ساختمان های بعدی از پنجم مهرماه ۵۳ به بعدارائه‌خواهد شد .

تلفن ۷۹۱۵۵٤

فقط ۳ دستگاه آپارتمان با حیاط ۲ تا ٤ اطاقه بهبودی تلفن ٤٦٦۸۵ و ۹۷۲۸۹٤

لطفا عجله فرمائید
بهترین آپارتمان های ۵اطاقی را با حیاط و گاراژ وبالکن‌و تراس آن در ساختمانهای دو طبقه نبش خیابان های فرجام ومینومشعب‌ازادامه٤۵ متری سید خندان ملاحظه و بقیمت های ارزان‌ومقطوع۲۳۰ و ۲۳۵و۲٤۰ هزار تومان خریداری فرمائید .

تلفن ۷۹۲۲۷۷

آپارتمانهای‌مجهز حوالی نادری مجاور پارك هتل آماده‌فروش‌شد٦٦۵۵۱۹

چندین دستگاه آپارتمانهای مجهزومدرن‌شخصی ومهندسی ساز با زیربناهای۲۰۰الی۳۰۰ متر ۲و۳و٤ اطاق خوابه در خیابانهای وزراء پهلوی گاندی جردن ونك‌آماده‌فروش‌تلفنهای ٦۲۲۰٦۵ و ٦۲۰۱۰۷
شرکت تهیه مسکن آسیانکو
آـ ۱۰۹٦۰

آپارتمان های فروشی نقدواقساط بابهره‌بانکی چهارراه شاه سیمتری ٤۵٤۲٦

امیرآباد شمالی.پهلوی‌و یوسف‌آباد آپارتمانهای‌شیک۳ الی ٦اطاقه تلفن ٦۳٤۲۵۷

ویلای فروشی
سری دوم ویلاهای گلشهر ویلای کرج نقد و مدت بفروش میرسد ۹۷۸۵۰۰

ویلای فروشی

بعلت مسافرت یک ویلای‌نوساز مجهز بردریای‌شمال۱۵کیلومتر بعدازمنلو باحدود ۸۰۰ متر زمین و ۲۰۰ متر ساختمان ، سالن نهارخوری بزرگ ، دو اطاق خواب و سایر تجهیزات و آب و برق بمبلغ ۳۱۰ هزار تومان فوری بفروش میرسد . تلفن ۸۳

نیازمندیهای اطلاعات تلفنی آگهی قبول میکند

۳۱۱۲۲۴-۳۱۱۲۲۵
۳۱۱۲۲۹-۳۱۱۲۳۰

در تمام ۲۴ ساعت جهت خریدن زمین
باتلفن
۹۷۳۲۶۴
و ۹۷۱۸۷۱ تماس بگیرید

زمین در الهیه
دوقطعه زمین ۲۷۲ و ۲۵۲ متر برای فروش تلفن ۶۲۰۱۱۸ و ۸۳۱۳۱۶

۲قطعه زمین به مساحت ۲۴۰۰ متر جاده ملارد (فرامرزیه) به فروش میرسد تلفن ۵۳۷۲۵۱
۱ـ۳ آ ـ ۱۰۹۶۸

۱۴۳ متر زمین درشمیران متری ۱۵۰۰ تومان تلفن ۳۹۳۷۶۹
آ ـ ۱۰۹۶۶

گلدشت کرج
برای خریداراضی گلدشت کرج جنب دانشسرایعالی بدفتر مرکزی تلفن ۸۳۹۱۹۶ مراجعه فرمائید

شهرک زیبای گلدشت کرج
با اسلوب شهرسازی در مصفاترین آب و هوازمینهای مشجر به قطعات ۱۰۰۰ متربا آب جنب دانشسرایعالی باشرایط سهل ۸۴۳۲۷۸

زمینهای ارزان
مقداری زمین واقع در اخوانیه ۱۲ کیلومتری شاهدشت کرج از ۱۰۰۰ متر ببالا متری ۱۰۰ ریال بفروش میرسد ۸۷۴۷۹۸

قطعه زمینی به مساحت ۶۰۰۰ متر مربع کیلومتر ۱۴ جاده مخصوص کرج واقع دربهترین منطقه صنعتی بفروش میرسد تلفن ۸۲۸۲۷۹
۱ـ۲ آ ـ ۱۱۰۶۱

زمین فروشی دربهترین نقطه شهرستان ساری برخیابان امیرمازندرانی بمساحت ۱۲۶۰ متر بانرده آهنی و آب لوله‌کشی و مناسب برای مستغلات وغیره تلفن ۹۵۹۱۱۴
۱ـ۳ آ ـ ۱۰۷۵۰

زمینهای ارزان
در ارامنه کرج موجود است تلفن ۶۳۴۲۵۵

بنفع شماست
قطعات ۹۰۰ و ۵۰۰ متری اقبالیه کرج متری ۱۶ تومان زمین های شهر پرسپولیس کرج متری ۶۰ ریا ببالا قطعات ۱۰۰۰ متری سلطان‌آباد کرج مقابل مهر شهر نقد و اقساط
۳۱۶۹۲۱
موسسه ساختمانی زمین‌ومسکن مقابل‌درب‌شمالی کاخ‌دادگستری طبقه فوقانی بانک صادرات.

زمینهای اهواز بفروش میرسدآژانس نوبل تلفن ۸۳۴۸۹۳

زمین ۷۰ × ۳۰۰ بمساحت ۲۱۰۰۰ متر بر خیابان ۳۵ متری در سعیدآباد جاده‌شهریار آماده‌فروش تلفن ۹۲۱۳۵۶

فروش سرقفلی
مغازه واگذاری
ابتکار جالب
بجای پرداخت سرقفلی واجاره مالک مغازه خودشوید ۴۰۵۷۸

۳ باب مغازه متصل بهم با برق ۳فاز تلفن پروانه‌درب‌پنجره سازی و تراش‌کاری واقع در شهرری واگذار میشود تلفن ۸۴۶۱۰۵ و ۵۹۰۳۳۰
آ ـ ۱۰۸۸۸

دوباب مغازه (یك دهنه و دودهنه) در بهترین نقطه خیابان فرح شمالی جهت واگذاری آماده تلفن ۸۴۱۵۵۸

مغازه‌ای واقع در فرمانیه جنب کلانتری ۲ بفروش میرسد تلفن ۸۸۰۷۲۹
۱ـ۳ آ ـ ۱۰۹۶۹

مغازه در یوسف‌آباد بالا واگذار میشود تلفن ۶۳۲۸۵۳ بعد از ظهر ۲ تا ۶

کارگاهی بمساحت ۲۵۰ متر با برق ۳ فاز نیش تلفن جواز پرسکاری واقع در خیابان فرح‌آباد خزانه روبروی پارک خزانه بفروش میرسد باتلفن ۳۱۱۰۷۱ داخلی ۳۱۷ محمد قشمی مراجعه فرمائید.
۱ـ۳ آ ـ ۱۰۷۱۴

یک سالن ۲ طبقه درسه قسمت بمساحت ۲۵۰ مترتقریبی‌دارای ۲۵ آمپربرق سه‌فاز و تلفن، شوفاژ، کولر واگذار میشود تلفن ۶۳۱۹۶۸ و ۴۰۷۳۴

دوزندگی زنانه باتمام وسائل وجواز کار در عباس‌آباد واگذار میشود تلفن ۶۲۳۴۶۳

یك زیرزمین
۷۰۰ متری درچهارراه شاه پاساژ آزاد باسرویس تلفن‌برق سه‌فاز و آب بفروش میرسد تلفن ۲۳۸۰۴
آ ـ ۱۰۸۶۷

سه دانگ از تعمیرگاه اتومبیل رومی واقع‌درجاده‌قدیم‌شمیران ایستگاه‌بل‌رومی باتمام‌تجهیزات بفروش میرسد تلفن ۸۷۱۷۳۸
۱ـ۳ آ ـ ۹۱۰۳۹

اجاره داده میشود
اپارتمان اجاره
چند دستگاه آپارتمان ۴ اطاقه باشوفاژ و پارکینگ وتلفن و کولر وموکت‌درحوالی ۲۴ اسفند جهت اجاره برای محل کار موجود است تلفن ۹۲۷۹۸۴
آ ـ ۱۰۶۵۴

چندین دستگاه آپارتمانهای ۳الی ۴اطاق‌خوابه درخیابانهای وزراء عباس‌آباد جردن پهلوی برای سکونت تلفنهای ۶۲۲۰۶۵ و ۶۲۰۱۰۷
شرکت تهیه مسکن آسیانکو
آ ـ ۱۰۹۵۸

۱ تا ۳۰۰
آپارتمان ۱ تا ۳۰۰ اطاقه در بهترین نقطه تهران جهت دفتر کار وسکونت برای اجاره‌وزراء نرسیده به خیابان یازدهم ساختمان ۱۳۸ طبقه‌سوم‌سازمان دریچه تلفن ۶۲۲۹۵۴
۱ـ۶ آ ـ ۱۰۹۹۹

قابل توجه
شرکتها و دکتر ها
آپارتمان ۲ تا ۱۵ اطاقه در خیابان پهلوی ـ تخت‌جمشید ـ تخت طاوس ـ وزراء مبله و غیر مبله با سرویس کامل و تلفن مستقل جهت اجارمتلفن ۶۲۴۶۱۳
۱ـ۶ آ ـ ۱۰۹۹۶

چندین دستگاه
آپارتمان مبله و غیرمبله ۲تا۱۰ اطاقه در بهترین نقطه شمیران جهت سکونت آماده‌برای‌اجاره تلفن ۶۲۴۶۱۳ ـ ۶۲۲۹۵۴
۱ـ۶ آ ـ ۱۰۹۹۷

اکازیون
آپارتمانی واقع در امیر آباد شمالی شامل ۵ اطاق در دو طبقه باحیاط کولرو تلفن سرویس کامل به اجاره داده میشود قیمت ۱۸۰۰ تومان تلفن ۶۳۴۱۶۹

چهار دستگاه آپارتمان با سرویس کامل آماده اجاره جهت مطب یادفاتر تجارتی خیابان آذربایجان چهار راه خوش برخیابان تلفن ۹۵۹۸۴۸
۱ـ۱۰ آ ـ ۱۱۰۶۴

رهن واجاره
خانه‌ای دویست متری بابرق ـ آب و کولر جمعا چهار اطاق ـ آشپزخانه بزرگ ـ هال ـ گاراژ ـ زیرزمین وبراس وسیع واقع در داودیه جنوبی ـ اول جلفا رهن‌واجاره داده میشود.
تلفن ۳۱۱۲۳۸ (۴ تا ۶ بعدازظهر)

ویلا
جهت اجاره ویلا های مدرن با سازمان تهیه مسکن‌دریچه‌تماس بگیرید تلفن ۶۲۲۹۵۴ و ۶۲۴۶۱۳
۱ـ۶ آ ـ ۱۰۹۹۵

مورد نیاز برای اجاره
آپارتمان یک اطاق‌خوابه‌باتلفن کولر و شوفاژ برای‌یکنفر مورد نیاز است تلفن ۶۸۱۷۵۰
۱ـ۲ آ ـ ۱۱۰۸۶

مورد نیاز برای خرید
زمین یا خانه کلنگی عباس اباد خیابان های منشعب پهلوی جردن تخت‌طاووس خریداریم ۶۶۳۰۷۴

زمین
اراضی تهران پارس خریداریم ۷۸۰۰۶۱

اراضی تهران پارس خریداریم تلفن ۷۸۸۴۹

زمینهای افسریه‌شاه‌آباد شرق مشیریه خریداریم ۳۵۹۴۰۸

زمین شما را فوری خریداریم تلفن ۶۲۵۶۷۳

خریدارزمین تهران‌پارس تلفن ۷۸۱۹۲۶

زمین‌تهران‌پارس خریداریم‌تلفن ۷۹۳۰۲۰

زمین‌افسریه‌خریداریم ۳۴۱۳۵۹

خریدار اراضی‌ساحلی‌وجنگلی شمال تلفن ۴۵۱۶۸ و ۶۶۲۴۵۹

بنگاههای معاملات املاک
در تهرانپارس و نارمك معاملات زمین و خانه ۷۹۰۰۹۰

اگر فروشنده یا خریدار ملکی باشید با ۳۱۹۷۸۴ به‌بنگاه کوشان بفرمائید

مشاور املاك جهانگیر
زمینهای صنعتی برجاده‌کرج‌را خریدار و فروشنده‌ایم تلفن ـ ۹۶۱۸۶۹

دفتر پارس
مستغلات در شهر و مرکز معاملات املاك و عباس آباد و شمیرانات تلفن ۸۴۱۵۵۸

دفتر مرکزی جلالی
خرید اراضی سعادت‌آباد و عباس‌آباد و دره قشلاق و شمیرانات ومبارک‌آباد تلفن ـ ۶۲۴۱۹۳ ـ ۶۲۶۴۱۱

اجاره بخارجیان و خرید وفروش‌ملك ۹۳۶۲۷۸

بورس املاك شمیران
دفتربراتی ۸۷۳۵۷۵ ـ ۸۷۷۸۷۵

نیازمندیهای اجاره

سازمان نیازمندیهای خارجیان
خانه‌شما را اجاره میدهد
۸۲۳۱۵۵ ۸۲۳۹۳۹
۸۳۸۱۰۶

اجاره خانه بخارجیان

مؤسسه نیازمندیهای خارجیان
خانه بخارجیان اجاره میدهد
۸۳۰۰۸۱ - ۸۳۰۰۸۲
۸۲۱۸۱۱ - ۸۲۱۷۲۳
۳۶۱ تخت جمشید مقابل سفارت آمریکا

مؤسسه امپایر ۷۷۷۵۰۰
خانه بخارجیان اجاره میدهد
۷۷۸۹۵۵ - ۷۷۲۲۲۲

مؤسسه امور خارجیان
مرکز اجاره تخت جمشید نبش بهار ۳و۴
۷۵۱۷۸۲ - ۷۵۲۳۵۸

۸۳۵۱۲۰۰ - ۸۲۹۷۶۶
سازمان کورش
اجاره منازل بخارجیان

سازمان مسکن پارس
مرکز ۸۵۳۸۵۳
۸۴۸۴۲۴
اجاره ۸۵۷۵۸۵
بخارجیان

مؤسسه ظفر ۷۷۷۷۴۶
خانه بخارجیان اجاره میدهد
۷۷۸۶۰۰ - ۷۷۸۵۸۹

۲۴ ساعته
سازمان نیازمندیهای خارجیان
اجاره بخارجیان
۷۷۸۷۹۹
۷۷۹۱۱۸

مؤسسه کوشیک
خانه بخارجیان اجاره میدهد
۸۵۵۵۵۶ - ۸۵۵۶۰۵

جهت اجاره بخارجیان
هرنوع مستغلات در شهر و شمیرانات خصوصا طبقه اول بااستخر نیاز فوری است ـ ۸۲۳۹۶۴ و ۸۳۰۸۴۱

موسسه نیازمندیهای هیلتون اجاره بخارجیان ۸۳۴۶۳۷
۱ـ۱۰ آ ـ ۱۱۰۱۵

و ویلا نیازمندیم دفتر براتی تلفن ۸۷۲۵۷۵ و ۸۷۷۸۷۵

معاملات پول

پول موجود
مرکز پول شرطی تهران موسسه ۵۵۵ فقطروی خانه و مستغلات پول فوری میدهد ۸۳۰۸۳۵

پول
درمقابل چك کارمندی ملك ـ تلفن ـ اتومبیل
۴۳۵۲۸

پول
نیمساعته
بدون کمیسیون
هزاری ۱۵ تومان
در مقابل هر نوع سند اتومبیل شخصی ـ تاکسی ـ کرایه ـ تلفن ـ بدون خرج محضر ساختمان با سودبانکی
۸۳۲۹۸۶
آدرس شاهرضا بین رامسر وفرصت پلاك ۴۴۴ موسسه ایرانشاد

پول
نیازپولی شما رابه اسرع وقت در مقابل چك ـ اتومبیل ـ ملك و غیره برآورده میسازیم تلفن ۴۲۲۲۷

وام
قبل از اینکه میخواهید از موسسه‌ای روی چك ـ تلفن ـ اتومبیل ـ ملك خود وام بگیرید با ما تماس حاصل فرمائید.
بنفع شماست
۴۷۴۵۱ ـ ۴۶۳۵۷ ـ ۴۱۵۱۰ داخلی ۲۲

پول
فوری در مقابل چك تاکسی، سواری، تلفن ملك
۸۳۶۷۳۵
وام در مقابل تلفن قبض‌بانکی و فرش.
تلفن ۴۴۹۸۱

پول فوری باسودبانکی در مقابل خانه مستغلات ۹۲۸۴۶۵

وام بهر طریق
۹۳۱۷۳۱

وام باچك کارمندی
۷۵۴۴۹۲

بورس پول شرطی تلفن ۶۶۷۱۰۸

بپول‌راکدشما با انتقال مبیع هزاری ۵۰ تومان سود میدهیم ۷۵۶۴۲۵

پول شرطی با سودبانکی در مقابل خانه و تلفن: ۹۲۳۵۰۴

وام ۶ساله بابهره ۸٫۵٪ ۸۳۲۹۸۶

قلك وام میدهد
در مقابل مبیع ارزنده‌قلك‌خورا وام میدهد تلفن ۷۶۵۷۴۵

وام به اتومبیل و چك ۴۴۲۲۰

خانه پول ـ فرحشمالی مرکز معاملات پول تهران ۸۴۸۳۸۸

پول ارزان و فوری
موجود است‌دفترسام ۸۲۲۶۵۹

پول ۵ر۱ شاهی ۶۲۴۸۷۳

مورد نیاز
بپول راکد شما درمقابل مبیع چهار برابر باسود عالی نیازمندیم ۸۳۲۹۸۶

پول شرطی نیازمندیم ۸۲۲۶۵۹

بپول راکد شما درمقابل سفته‌وچك معتبر هراری ۸۰ تومان بهره‌باتضمین میدهیم تلفن ۹۳۱۷۳۱ ـ ۹۳۱۷۲۱ و ۹۳۱۸۲۱

پول در مقابل خانه‌ارزنده نیازمندیم ۷۵۶۴۲۵

پول شرطی درمقابل خانه مستغلات فورانیازمندیم ۹۲۸۴۶۶

پول شرطی نیازمندیم ۸۲۸۳۴۹

قبوض
وام درمقابل
فرش و جواهر ومازادارزیابی قبوض فرش زمین ومستقلو جواهر بانك کارگشائی تلفن ـ ۴۵۱۶۸ و ۶۶۲۴۵۹ و ۴۳۴۹۹

خریدار قبوض‌شهرداری ۴۵۹۵۷

معاملات تلفن
خرید فروش هر نوع شماره تلفن با نصب ۸۲۰۸۴۱

تلفن درهرمنطقه‌خریدار بانصب فروشنده‌ایم ۸۵۳۰۳۱

تلفن ۳و۷ و ۶۲ خریداریم ۳۰۳۲۳۷

خرید و فروش تلفن ۶۶۷۶۶۸

تلفن ۴ و ۶ و ۸۹ خریداریم ۸۹۴۰۵۰

خرید
تلفن ۲ و ۵ فوری خریداریم ۵۳۵۷۴۴

تلفن بانصب فروشنده‌ایم ـ ۹۶۰۱۰۲

خرید و فروش تلفن ۳۱۷۴۳۷ اسلامبول‌کمپانی ۱۷و۲

بورس تلفن شاهین ۳۱۱۷۷۲

تلفن ۳و۷ خریداریم ۷۵۹۷۱۵

خرید و فروش تلفن ۶۶۵۸۰۸

خرید و فروش تلفن ۸۳۲۹۸۶

فروش تلفن ۵۳۳۰۳۰

خریدار تلفن ۲۳۰۳

تلفن خریداریم تلفن ۹۶۰۱۰۲

تزئینات ودکوراسیون
با ۳ تومان
با روزی سه تومان‌منزل و محل کار خود را با بهترین انواع کاغذ دیواری. پرده کرکره موکت و کفپوش تزئین فرمائید تزئینات مارال ۹۷۵۵۱۸

نقدواقساط
کاغذ دیواری، کفپوش طرح و تهیه دکوراسیون و کلیه لوازم فلزی‌فوری تلفن ۹۳۶۱۸۱

حراج حراج
کاغذ دیواری هلندی قابل شستشو متر مربع ۴۰ ریال ـ ۷۷۲۹۱۳ ـ ۷۷۷۲۰۰

دلخواه
فقط با یک تلفن دراسرع‌وقت متخصصین‌ما ازنزدیکترین‌شعبه شرکت پلاستر در اختیار شما میباشند و شما میتوانید با شرایط دلخواه منزل و محل کار خود را با بهترین انواع کاغذ دیواری، موکت، کفپوش
پلاستر
تزئین نمائید شعبه‌مرکزی‌پهلوی بالاتر از چهارراه امیراکرم ساختمان شرکاعجنب‌کوچه‌بیدی
تلفن ۶۶۶۶۶۵
۴۴۰۴۱، ۴۸۷۵۱
شعبه بازار بازار بین‌الحرمین بازار تحریر پاساژ زردوز تلفن ۵۳۳۷۹۷
شعبه کیشاء سی‌متری‌اول‌کیشا ۶۳۱۹۴۷ و ۶۳۲۹۱۴
شعبه باغشاه سی متری سپه میدان باغشاه
تلفن ۶۶۰۷۷۲

نقد بخر
ارزان بخر
بایکتلفن انواع کاغذ دیواری موکت کفپوش و پرده کرکره تزئینات ساناز ۶۶۸۳۴۰

کاغذ دیواری و نقاشی
ساختمان با تخفیف کلی‌فوری ۹۷۸۴۲۰

تزئینات‌ساحل ۸۴۳۱۹۶
کلیه بنائی رنگ‌امیزی‌ساختمان

کاغذ دیواری فوری ۷۷۵۷۷۱

دیوارکوب پلاستیکی ۷۷۵۷۷۵

موکت فوری تلفن ۷۷۵۷۷۵

کفپوش همه‌نوع‌فوری ۷۷۵۷۷۵

برای ساختمان شما
پاکتان
انجام کلیه امور نظافتی نقاشی و دکوراسیون ساختمان ۸۴۸۱۷۲ و ۷۵۴۷۵۳

۳ تومان
با روزی ۳تومان و بایک تلفن انواع کاغذ دیواری ـ موکت ـ کفپوش‌وسایر محصولات‌تزئینی ساختمان برای منزل ومحل‌کار شما نصب میشود تلفن های ۶۶۰۷۷۲ و ۴۸۷۵۱ و ۵۳۳۷۹۷ و ۴۴۰۴۱ و ۶۳۲۹۱۴ و ۶۳۱۹۴۷

سرامیک آسیا
تولیدکننده‌انواع‌سرامیك لعابی‌جاده ساوه‌کیلومتر ۶ املاك بختیاری تلفن ۹۵۹۱۹۱

اکوستیک
فروش ونصب سقفهای کاذب صادکو تلفنهای ۸۱ـ۷۶۱۲۸۰

اسفالت و تعمیرات پیشرو تلفن ۶۶۰۴۷۹

فروشگاه مصالح ساختمانی
مرتضوی
فروشنده‌کلیه‌لوازمات‌ساختمانی و بهداشتی شهرری مقابل دبستان عظیمیه جنب کوچه اعتمادی تلفن ۵۹۰۲۱۱
آ ـ ۱۱۰۵۶

طرح نقشه های ساختمانی
۴ تا ۸ بعد ازظهر ۹۲۷۹۰۲

ایزولاپ پشت‌بام
آسفالت راه با تضمین ۷۷۲۳۳۸ ـ ۸۵۴۸۲۵

آسفالت، نقاشی، تعمیرات مرغوب تلفن ۶۲۵۷۳۲

شرکت ساختمانی آسیا
سازنده اپارتمان ویلا. بیمارستان‌درتهران‌وشهرستانها تلفن ۸۴۷۲۸۸

تعمیرات ساختمان ۹۵۳۵۰۴

سمپاشی آناهیتا ۷۹۵۳۰۷

ساختمان زمین شمارا نقد و اقساط میپذیریم تلفن ۶۶۰۴۷۹

لوله‌بازکنی
لوله‌بازکنی ولوله‌کشی مقدم ۹۲۵۲۷۴

لوله‌بازکنی و تعمیر کولر وآبگرمکن دروازه دولت ۸۲۷۴۰۸

رفع گرفتگی انواع لوله‌های ساختمانی
باد ستگاه مترکم مورد تلفن ۷۸۷۲۷۲

لوله بازکنی یکساعته ۷۶۵۲۴۴

تخلیه چاه
تخلیه چاه ولوله بازکنی فوری ۸۷۰۵۹۱

تخلیه چاه‌لوله‌بازکنی بدون تعطیل فوری ارزان ـ ۵۴۱۶۹۵

گاز
بوتان
گاز
BUTANE
بوتان ۸
قبول سفارشات گازاز ۸ صبح تا ۸ شب
باشماره‌های ۵۹ـ۹۵۳۰۵۱
صدورکارت‌اشتراك ۳۱۳۱۶۳
سرویس‌وتعمیرات ۲ـ۳۱۳۱۶۱
دفترمرکزی‌وفروش ۱۵ـ۳۰۴۷۱۱
شکایات‌گازرسانی ۹۶۳۰۶۰
بوتان

پرسی گاز
گازوسرویس
ازساعت ۷ صبح الی ۱۰ شب
۶ـ۹۶۳۰۲۱
۶ـ۹۵۰۰۰۱
سرویس‌وتعمیرات اجاق ۹۶۳۰۳۰

گمشده
گواهینامه رانندگی پایه ۲ شخصی تهران بنام حسین رعیت‌نژاد مجرد و کارت شناسائی اتومبیل بنز ۱۹۰ شماره ۸۸۷۷۴ تهران ب مفقود گردیده از یابنده خواهشمند است بشماره تلفن ۹۵۳۴۳۲ گاراژ اخوان سه راه آذری اطلاع داده و مژدگانی‌دریافت دارند.

کارنامه کمکی تاکسی بنام عباسعلی صابر مفقود گردیده آدرس کریمخان زند شرکت ایران‌هوخست تلفن ۹ـ۸۲۵۰۴۱
آ ـ ۱۱۰۹۶

از یابنده گذرنامه کارت متمنی است باتلفن ۸۲۶۱۸۴ یا ۸۷۰۹۲۲ تماس گرفته‌مژدگانی دریافت کند.

آگهیهای متفرقه

زمین شمارا با سهلترین شرایطمیسازیم
۶۲۵۶۷۳ و ۹ـ۶۲۷۹۴۷ داخلی ۴۷

اسناد صعب‌الوصول شما را خریداریم بعدازظهرها تلفن ـ ۶۶۰۴۷۹

تفسیر خسروی
جلد پنجم از چاپ خارج شد داروخانه بدیعی تلفن ۸۶۶۰۰۳

ایران تایپ
تحریر ـ صحافی ـ فتوکپی ـ پلی‌کپی
شاهرضا ـ مقابل‌درب‌خروجی دانشگاه
تلفن ۶۶۳۸۲۷

B.K.D
دربازکن برقی
بکد
۲۵۰ تومان
بوسیله تلفن سفارش دهید، شرکت بکد الکتریک تلفن ۱۵ الی ۶۸۱۰۱۱
فروش درکلیه الکتریکی‌ها درتهران وشهرستانها

آگهی استخدام پزشك
انستیتو تحقیقات بهداشتی برای خدمت‌درطرح بین‌المللی تحقیقاتی سرطان‌دراستانهای مازندران و گیلان نیاز به خدمت تمام وقت دونفر پزشك متخصص آسیب شناسی با حقوق مناسب دارد. داوطلبان می‌توانند در ساعات اداری به‌دبیرخانه دانشکده بهداشت و انستیتو تحقیقات بهداشتی دانشگاه تهران مراجعه نمایند.
دانشکده بهداشت و انستیتو تحقیقات بهداشتی

آگهی استخدام
سازمان آب و برق خوزستان جهت تامین احتیاجات خود در خوزستان به تعدادی مهندس‌لیسانس‌و یا فوق‌لیسانس در رشته های راه و ساختمان ـ مکانیك ـ برق ـ نقشه‌برداری و تعدادی متخصص کشاورزی که دارای درجه دکترا، فوق لیسانس و یا درجه لیسانس باحداقل ۳ سال تجربه در رشته های حشره شناسی ـ اصلا نباتات ـ دامپروری ـ طبقه‌بندی خاك ـ سبزیکاری و علفهای‌هرز و آبیاری و آبادانی باشند نیازمند است.
متقاضیان واجد شرایط که خدمت نظام وظیفه را انجام داده و یادارای برگ معافیت از خدمت میباشند و در موسسات دولتی و وابسته به دولت اشتغال ندارند دعوت میشود با در دست داشتن فتوکپی مدارك تحصیلی و تجربی ـ فتوکپی ریز نمرات‌دانشگاهی ـ فتوکپی برگ معافیت و یا پایان خدمت و ۴ قطعه عکس از تاریخ ۳شنبه ۵ر۶ر۵۳ تا پایان وقت اداری روز دوشنبه ۱۱ر۶ر۵۳ به دفتر این سازمان در تهران بلوار الیزابت ـ خیابان میکده و یا امور تشکیلات و آموزش در اهواز ـ امانیه خیابان درمراجعه وپس ازتاریخ مذکور تقاضای خود را به نشانی فوق در اهواز ارسال‌نمایند
م الف ۵۹۵ ر
سازمان آب وبرق خوزستان

آگهی استخدام
استادیار ومربی تمام وقت
دانشسرای عالی سپاه دانش برای خدمت دربخش های آموزشی دانشکده مکاتبه‌ای به تعدادی استادیار و مربی پیمانی تمام وقت بشرح‌زیر نیازمند است:

۱ـ ریاضی	چهارنفر
۲ـ فیزیك	دونفر
۳ـ شیمی	دونفر
۴ـ زبان انگلیسی	چهارنفر
۵ـ زبان وادبیات‌فارسی	دونفر
۶ـ روانشناسی	یك‌نفر
۷ـ علوم مالی و حسابداری	دونفر
۸ـ اقتصاد	دونفر
۹ـ علوم اداری	یك نفر
۱۰ـ بیولوژی	دونفر
۱۱ـ فلسفه	یك‌نفر
۱۲ـ آمار	دونفر

دارندگان درجه دکترا (D.H.D) یافوق‌لیسانس ویا معادل آن در رشته های مربوطمی‌توانند حداکثرتا بیست‌و پنجم شهریور ماه ۱۳۵۳ درخواست کتبی خودرا همراه با فتوکپی مدارك تحصیلی و ورقه پایان خدمت و یا معافیت نظام وظیفه (باستثنای معافیت پزشکی) وسیله صندوق پستی ۲۷۲۹ و یا مستقیما به‌نشانی تهران‌خیابان سهیل، نبش بلوار الیزابت دانشکده مکاتبه‌ای تسلیم فرمایند داوطلبان نباید در هیچیك از سازمان های دولتی یا خصوصی اشتغال داشته باشند.
م الف ۱۰۱۳۲
دانشکده عالی سپاه‌دانش

کسری: حقه‌های من

برنامه‌سینماها
تماشای‌فیلمهائی که باعلامت (×) مشخص شده برای اشخاص کمتر از ۱۸ سال‌ممنوع‌است

★ اژدها واردمی‌شود ـ رنگی ـ جان‌ساکون
امپایر (۶۲۳۹۴۲) ۱۵ر۱۱ـ۲ـ۴۵ر۳۰ـ۷ر۳۰ـ۹ر۳۰

★ اشکها و لبخند ها ـ رنگی ـ جولی‌اندروز
تخت‌جمشید (۴۳۵۵۰) ۱۱ـ۳ـ۶ـ۹

★ آتش برفراز تلمارك ـ رنگی ـ کرك‌داگلاس
ادئون (۳۱۸۱۱۸) ۳۰ر۱۰ـ۱ـ۳۰ر۳ـ۶ـ۸ر۳۰

★ آپارتمان خصوصی ـ رنگی ـ لاندوبوزانکا
برلیان (۳۹۳۰۳۵) ۹ـ۱۱ـ۱ـ۳ـ۵ـ۷ـ۹

★ انقلابی‌قلابی ـ رنگی ـ وودی‌الن
شهرقصه (۶۲۷۲۹۰) ۱۱ـ۲ـ۴ـ۶ـ۸ـ۱۰

★ اولیس ـ رنگی ـ کرك‌داگلاس
پردیس (۳۰۴۲۵۹) ۹ـ۱۱ـ۱ـ۳ـ۵ـ۷ـ۹

★ بروبریم جنگل ـ رنگی ـ جیم‌براون
سینه‌موند (۴۸۳۲۲) ۱۱ـ۳ـ۵ـ۷ـ۹

★ پاپیون ـ رنگی ـ استیومك کوئین
شهرتماشا (۹۲۸۶۸۶) ۱۵ر۱۱ـ۲ـ۴۵ر۳۰ـ۷ر۳۰ـ۱۰ر۱۵
ونک (۶۸۴۱۱۶) ۳۰ر۱۱ـ۲ـ۱۵ر۵ـ۷ر۴۵ـ۱۰
پارامونت (۴۸۳۲۱) ۳۰ر۱۰ـ۱۵ر۱ـ۴۵ـ۶ر۴۵ـ۹ر۳۰
ریولی (۷۵۷۷۷۷) ۱۱ـ۲ـ۴۵ر۳۰ـ۷ر۳۰ـ۱۰

★ تابستان سرخ ـ رنگی ـ کارل‌مالدن
گلدیس (۶۲۸۷۱۳) ۳۰ر۱ـ۳۰ر۳ـ۵ر۳۰ـ۷ر۳۰

★ جاسوسی در رم ـ رنگی ـ دیوکمار
همای (۳۱۱۶۶۹) ۳۰ر۱۰ـ۳۰ر۲ـ۴۵ر۳۰ـ۶ر۳۰ـ۸ر۳۰

★ جنون ـ شبیخون اولزانا
ستاره (۵۳۹۷۲۱) ۹ـ۱۱ـ۱ـ۳ـ۵ـ۷ـ۹

★ جزیره گناهکاران ـ سینما سکوپ ـ رنگی
دروازه‌طلائی (۳۵۲۱۶۰) ۳۰ر۱۱ـ۳۰ر۳ـ۳۰ر۵ـ۷ر۳۰ـ۹ر۳۰

★ جدال در نیمروز ـ گنجهای مونته زوما
البرز (۳۰۴۲۵۸) ۳۰ر۸ـ۳۰ر۱۱ـ۳۰ر۲ـ۳۰ر۵ـ۸ر۳۰

★ حقه‌های من ـ رنگی ـ لاندوبوزانکا
کسری (۸۲۶۹۳۹) ۳۰ر۱۰ـ۲ـ۴ـآ ـ۸ـ۱۰

★ دورفیق ـ رنگی ـ آنتونی کوئین
آتلانتیک (۶۲۷۱۷۱) ۱۵ر۱۱ـ۳۰ر۳ـ۳۰ر۵ـ۷ر۳۰ـ۹ر۳۰

★ دکتر و رقاصه ـ ایرج‌قادری ـ مرتضی‌عقیلی
اروپا (۳۰۳۱۷۹) ۳۰ر۱۰ـ۳۰ر۲ـ۳۰ر۴ـ۳۰ر۶ـ۸ر۳۰
آسیا (۴۲۹۰۹) ۱۱ـ۱ـ۳ـ۵ـ۱۵ر۷ـ۹ر۳۰
شهوند (۳۵۴۰۴۰) ۳۰ر۱۰ـ۳۰ر۲ـ۳۰ر۴ـ۳۰ر۶ـ۸ر۳۰
لیدو (۹۵۱۲۸۲) ۹ـ۱۱ـ۱ـ۳ـ۵ـ۷ـ۹
نپتون (۷۶۰۱۳۶) ۹ـ۱۱ـ۱ـ۳ـ۵ـ۷ـ۹
ژاله (۳۰۴۱۲۰) ۹ـ۱۱ـ۱ـ۳ـ۵ـ۷ـ۹
توسکا (۵۳۹۵۴۴) ۱۰ـ۱۲ـ۲ـ۴ـ۶ـ۸
المپیا (۹۲۶۷۹۷) ۱۰ـ۱۲ـ۲ـ۴ـ۶ر۱۵ـ۸ر۳۰
چرخ‌فلک (۹۵۰۰۵۸) ۹ـ۱۱ـ۱ـ۳ـ۵ـ۷ـ۹ر۱۵
فیروزه (۷۵۷۶۶۹) ۱۰ـ۱۲ـ۲ـ۴ـ۶ـ۸
پاسارگاد (۴۴۲۷۸۲) ۱۰ـ۱۲ـ۲ـ۴ـ۶ر۱۵ـ۸ر۳۰

★ دو مرد در شهر ـ رنگی ـ آلن‌دلون
پولیدور (۴۲۶۳۱) ۳۰ر۱۱ـ۳۰ر۱ـ۳۰ر۳ـ۳۰ر۵ـ۷ر۳۰ـ۹ر۴۵

★ دو سرباز ـ رنگی ـ راجندراکومار
حافظ (۳۹۱۰۷۴) ۳۰ر۱۰ـ۳۰ر۲ـ۴۵ر۳۰ـ۶ر۳۰ـ۸ر۳۰

★ دختر همسایه ـ رنگی ـ باربرا بوشه
پارک (۳۱۹۶۳۷) ۹ـ۱۱ـ۱ـ۳ـ۵ـ۷ـ۹

★ دوست پدرخوانده ـ رنگی ـ ریچاردهریسون
آریا (۳۱۹۸۸۴) ۹ـ۱۱ـ۱ـ۳ـ۵ـ۷ـ۹

★ ریکادختر قهرمان ـ سینماسکوپ ـ رنگی
شهاب (۵۴۲۳۹۶) ۹ـ۱۱ـ۱ـ۳ـ۵ـ۷ـ۹

★ زن براشتها مردکم اشتها ـ رنگی
تراس آتلانتیک ۸ـ۱۰

★ سفرهای طلائی سندباد ـ رنگی ـ جان‌فیلیپ‌لا
دیاموند (۸۲۸۴۰۰) ۱۵ر۱۱ـ۳۰ر۳ـ۳۰ر۵ـ۷ر۳۰ـ۹ر۴۵

★ (×) سگهای پوشالی ـ رنگی ـ داستین‌هافمن
مازستیك (۶۶۸۴۶۱) ۱۱ـ۱ـ۳ـ۵ـ۷ر۱۵ـ۹ر۳۰

★ سازش ـ بهروزوثوقی ـ آرمان ـ نوری‌کسرائی
نیاگارا (۶۶۵۳۰۷) ۱۱ـ۱ـ۳ـ۵ـ۷ـ۹ر۱۵
میامی (۷۵۴۳۲۹) ۱۱ـ۱ـ۳ـ۵ر۱۵ـ۷ر۳۰ـ۹ر۳۰
رکس (۳۱۵۲۹۳) ۳۰ر۱۰ـ۳۰ر۲ـ۳۰ر۴ـ۳۰ر۶ـ۸ر۳۰
الوند (۳۵۶۵۳۸) ۱۰ـ۱۲ـ۲ـ۴ـ۶ـ۸
کیهان (۵۴۶۳۶۰) ۹ـ۱۱ـ۱ـ۳ـ۵ـ۷ـ۹
ماریبک (۹۶۳۶۱۶) ۳۰ر۱۰ـ۳۰ر۲ـ۳۰ر۴ـ۳۰ر۶ـ۸ر۳۰
شهرام (۸۴۴۵۴۹) ۱۰ـ۱۲ـ۲ـ۴ـ۶ـ۸
سیلوانا (۳۹۳۷۷۷) ۳۰ر۱۰ـ۳۰ر۲ـ۳۰ر۴ـ۳۰ر۶ـ۸ر۳۰
سیلورسیتی (۸۶۱۲۰۵) ۳۰ر۱۰ـ۳۰ر۲ـ۳۰ر۴ـ۳۰ر۶ـ۸ر۳۰
ارانوس (۲۷۹۷۱) ۱۰ـ۱۲ـ۲ـ۴ـ۶ـ۸
شرق (۵۳۴۰

شرکت ملی نفت ایران

انتخاب دیپلمه کارآموز جهت خدمت در پالایشگاه تبریز

بدین وسیله باطلاع آن عده از داوطلبانیکه در امتحانات روزجمعه هیجدهم مرداد ماه ۱۳۵۳ کهدر تبریز برگزارگردید شرکت نموده‌اند و نام آنان ذیلا دردو گروه جداگانه درج گردیده است میرساند برای انجام مصاحبه طبق برنامه زیر هر روز ساعت هفت صبح بادردست داشتن مدارک مشروحه ذیل:

۱ـ شناسنامه عکس‌دار
۲ـ اصل برگ خاتمه خدمت و یا برگ معافی دائم وظیفه عمومی
۳ـ اصل گواهینامه پایان تحصیلات

به : تبریز ـ خیابان ۲۵ شهریور ـ باشگاه کارمندان صنعت نفت‌مراجعه

گروه‌اول: دیپلمه‌های طبیعی و ریاضی

شنبه ۲۳ر۶ر۱۳۵۳

نام و نام خانوادگی	شماره کارت
آقای ابوالقاسم کاظمی	۱
آقای محمدرضا بصری کندری	۳
آقای ابراهیم نورآبی	۱۳
آقای مجید فدوی ترشیزی	۱۵
آقای علی آقا اعتمادی	۱۶
آقای نصرت‌الله کرمی سیابیدی	۱۹
آقای مجید یحیی‌خانی ممقانی	۲۱
آقای احمد حکمت دوست تبریزی	۲۲
آقای بهرام غلامزاده	۲۴
آقای محمود شیر محمدی	۲۷
آقای کاظم ماهبانوزاده اصفهانی	۲۹
آقای داود زینوائی اکبری	۳۱
آقای مجیدالهام کیا	۳۲
آقای لطف‌الله محمدباقری خواجو	۳۸
آقای اردشیر رمضان قنبری	۴۱
آقای صمد علیاریگانه	۴۶
آقای یعقوبعلی ذو الفقاری	۴۸
آقای محمد جعفر اصل نقاش جوزیادی	۵۵
آقای ابراهیم مهدی‌زاده طاهر	۶۰
آقای همت‌رنجبری سلطان احمدی	۶۳
آقای احمدآقا رضائی مهابادی	۷۳
آقای سید حسین جدیری سیدیان	۸۱
آقای منصور عظیمزاده	۸۴
آقای وهاب رضازاده قویدل	۸۸
آقای یونس اسکندرزاده	۸۹
آقای حسن رضافتحی	۹۱
آقای یونس شاه عباسی	۹۶
آقای جعفر اکبرزاده وحید	۹۷
آقای رسول صادقیان سرخابی	۹۸

یکشنبه ۲۴ر۶ر۱۳۵۳

آقای احدپورقاسمی سالک محمدی	۹۹
آقای مجیدرضازاده ریسمانی نوبر	۱۰۲
آقای حسین نمازی‌راد	۱۰۸
آقای داریوش فاضل‌زاده	۱۱۳
آقای مهدی قراچورلوئی سابق	۱۱۶
آقای رحیم جلالی میلانی	۱۱۷
آقای محمد امیرزاده خسروشاهی	۱۲۰
آقای سعید شوقیان	۱۲۲
آقای صفر اکبری اقدم	۱۳۳
آقای سیروس صبوری	۱۴۱
آقای علی لطیفی یقین	۱۴۴
آقای احمد پاسبان شرق	۱۴۶
آقای حسین طیبی میگونی	۱۴۹
آقای رحیم مرتضی‌وند کهجوق	۱۵۶
آقای رحیم رحمانی میلانی	۱۶۰
آقای قدرت‌الله امینی سابق	۱۶۱
آقای علی بخش‌ور	۱۶۵
آقای جواد نجاری اصل	۱۶۸
آقای غلامعلی جداری سلامی	۱۷۹
آقای سعید غفار نژاد رامش‌دین‌محمدی	۱۸۴
آقای عبدالله‌طلیسچیان	۱۸۵
آقای عزیز خلیلوند بهاری	۱۸۷
آقای محمد آذرنشان	۱۹۲
آقای حسین بندری	۱۹۴
آقای محمد نامخواه	۱۹۶
آقای توکل توکلی کیدی	۱۹۷
آقای سلیم حقیری	۱۹۸
آقای غلامرضا رضائی انجقی	۲۰۱
آقای ابراهیم قلی‌زاده حمید	۲۰۲
آقای کاظم پیشکر شه بخت	۲۰۳

دوشنبه ۲۵ر۶ر۱۳۵۳

آقای جمشید طاق سلطانی	۲۰۴
آقای سعداله شجاع	۲۰۹
آقای نورالدین مونوی	۲۱۰
آقای رسول نهال‌پرور	۲۱۸
آقای ایرج صادق‌نژاد	۲۲۳
آقای اصغر اسدی گویچ	۲۲۴
آقای حمید جنتی‌راد	۲۳۸
آقای محمدرضا نورآور	۲۴۸
آقای ناصر قره‌چورلوئی اقدم	۲۴۹
آقای محمدرژه	۲۵۶
آقای رضا رضائی حقیقی	۲۵۹
آقای سید علی صادقی	۲۶۵
آقای محمد حسن پور حسینی‌گرکانی	۲۶۹
آقای حسینعلی باقری	۲۷۱
آقای مقصود عابدین پور صحفی	۲۷۵
آقای‌بهاء الدین عبادی کاویجانی	۲۸۳
آقای محمد باقر اسدپور	۲۸۴
آقای علی علی‌نژادفر	۲۹۲
آقای داود عبدالصمدی	۲۹۳
آقای جعفر نعمتی خیابانیان	۳۰۹
آقای محمد کریمیان قدیم	۳۱۰
آقای محمد ایمان طلب	۳۱۵
آقای محمد علی خاتمی محمدیان پور	۳۱۷
آقای جعفر مذهب	۳۲۱
آقای رحیم صوفیانی قدیم	۳۲۴
آقای صمد دادمند	۳۲۹
آقای حسین پردلی بهروز	۳۳۳
آقای یعقوب ستوبادی	۳۳۴
آقای مجید طوطی دوزدوزان	۳۳۹
آقای عیوض آودیده	۳۴۲

سه‌شنبه ۲۶ر۶ر۱۳۵۳

آقای علی اکبر میومروزی	۳۴۷
آقای جواد عطائیان	۳۵۲
آقای اصغر مهتدی	۳۵۹
آقای علیرضا کبیری آرانی	۳۶۰
آقای محمد علی‌باوری	۳۶۴
آقای سید احمد حریت خواه گاوکانی	۳۶۶
آقای رضا عیسی زاده تازه کند	۳۶۷
آقای احد بدرخانی جم	۳۷۲
آقای موسی وطن دوست علمداری	۳۷۷
آقای محمد مراتب	۳۸۰
آقای محمد علی آسمند	۳۸۷
آقای منصور بهنود	۳۸۸
آقای خسرو خشبی	۳۹۴
آقای یعقوب کسب پرست	۳۹۶
آقای احمد فرهودی محمد زاده	۴۰۰
آقای محمود محمد زاده عباچی	۴۰۶
آقای محمود توکلی باسمنج	۴۰۷
آقای حسین محمدیان سردرودی	۴۰۸
آقای رازمیک شهباز نظریان	۴۱۳
آقای قنبر برزگر علمداری	۴۱۸
آقای‌علی اصغر رهنمون	۴۱۹
آقای رشیدالملک فتح‌الهی مرنی	۴۲۲
آقای احمد برادران توتونچی	۴۲۵
آقای حسین شعریاف فروغی	۴۲۹
آقای صمد فرشباف تقی‌نژاد	۴۳۰
آقای جعفر جلیل پور نیکور	۴۳۲
آقای علی اکبر دباغ	۴۳۴
آقای مصطفی حسین پور	۴۳۵
آقای محمد اسماعیل دباغ	۴۳۶
آقای علی جان‌عطوفی	۴۳۷

چهارشنبه ۲۷ر۶ر۱۳۵۳

آقای محسن پروین‌زاد	۴۳۹
آقای محمد تقی خادم حسینی	۴۴۰
آقای عبدالرحمن حیات داودی	۴۴۱
آقای علی نقی دلقی	۴۴۲
آقای‌تراب‌الله مظفری خاله سرائی	۴۴۴
آقای جعفر بادامچی‌زاده	۴۵۷
آقای علیرضا کریمی اول	۴۶۹
آقای محمود جمشیدی تهرانیان	۴۷۵
آقای کریم جعفری حامد	۴۸۰
آقای قدرت‌اله گلشنی	۴۸۵
آقای غلامعلی چقا	۴۹۰
آقای محمد صادق جمشید اصلی	۴۹۲
آقای اصغر آقا کثیری	۴۹۳
آقای خلیل ذوالفقاری	۵۰۶
آقای جواد جعفری‌مند	۵۰۷
آقای قادر پور همتی	۵۰۹
آقای علی اکبر رضوی‌زاده کازرونی	۵۱۰
آقای علی سمندرنوبر	۵۱۵
آقای احمد محلوجی	۵۲۲
آقای سید محمد صادق جلالی	۵۲۵
آقای محمد قاسم پارسیان	۵۲۸
آقای سید حسام‌الدین رضائی توفیقی	۵۴۰
آقای محمود مخنفی	۵۴۵
آقای یوسف گنجعلی گاوگانی	۵۴۶
آقای ابراهیم محمدی خانقاه	۵۵۳
آقای شاهرخ ادهمی	۵۵۷
آقای ضرغام آخشیک	۵۶۱
آقای نوراله سعیدیان	۵۶۲
آقای حبیب‌اله اسکندری نژاد	۵۶۳
آقای عبداله سیفی ایلخچی	۵۶۸

شنبه ۳۰ر۶ر۵۳

آقای‌ابراهیم الماسیان	۵۷۷
آقای ابوالحسن ابراهیمی	۵۷۸
آقای بهروز آرش‌نیا	۵۸۰
آقای حسین شاه کرمی	۵۸۳
آقای محمد کریم رزمی	۵۸۹
آقای نورالدین اصغرزاده	۵۹۷
آقای حسن بهرامی حصاری	۵۹۸
آقای مسلم تورینی	۶۰۱
آقای محمد علی اسپرونیها	۶۰۲
آقای حسن دهقان شاه سلطنه	۶۱۸
آقای حبیب‌اله مطلبی گرگانی	۶۲۹
آقای علی سبزواری	۶۳۰
آقای جعفر میرزائی فشمی	۶۳۲
آقای داود میرزائی رضائی	۶۳۸
آقای اکبر علی اجلالی	۶۴۲
آقای علی حسین‌زاده حریری	۶۴۳
آقای دلاور امامی نوده	۶۴۴
آقای غلامرضا دهستانی	۶۴۵
آقای محمد حس فرشچی جمشید آبادی	۶۵۲
آقای رحیم نصرتی صدقیانی	۶۶۷
آقای فضلعلی آقایار باکوئی	۶۶۸
آقای منصور علی نجاتی سی‌سی	۶۶۹
آقای مختار عمران	۶۷۴
آقای محمد حاجی ولیلی	۶۷۸
آقای حسین شیروانی	۶۸۲
آقای محمد علی ملک‌پور	۶۸۵
آقای رسول ذوالجناهی اسکوهی	۶۸۷
آقای میرجلال نبوی دهخوارقانی	۶۹۷
آقای رحمن سمساری پرایری	۶۹۸
آقای رحیم عظیمی قره کره	۷۰۰

یکشنبه ۳۱ر۶ر۱۳۵۳

آقای ابوالقاسم معتمدی	۷۰۳
آقای صادق خدائی	۷۰۷
آقای علی‌قره‌داغی	۷۱۰
آقای محمد حسین جلالی‌لک	۷۱۸
آقای علی اصغر پیرنظر	۷۲۱
آقای محمد علی فیضی خواجه‌پاشا	۷۲۲
آقای جواد طایف	۷۲۶
آقای‌جواد حسین خواه عمومی	۷۳۷
آقای فرهاد شرق شناس	۷۴۱
آقای خسرو الوندی	۷۴۲
آقای محسن صادقی	۷۴۳
آقای سید هادی بنی هاشمیان	۷۴۷
آقای نعمت‌الله چهارده چریک	۷۴۹
آقای علیرضا شفیع‌زاده	۷۵۲
آقای‌سیف‌اله محمد علیزاده ساماتی	۷۵۳
آقای رسول هاشمی دیلم	۷۵۴
آقای اسداله باقری کوپائی	۷۶۵
آقای محمد رضا نوبهار صادقی‌مام	۷۶۶
آقای پرویز گلزاریان	۷۷۰
آقای محمد رضا شریف نصیریان	۷۷۵
آقای محمد حسن تیموری غرب	۷۷۶
آقای منوچهر احدیفر	۷۷۹
آقای ابوالقاسم نگهداری	۷۸۰
آقای محمد مهدی رحیمی	۷۹۷
آقای ناصر دهقان بخشایش	۸۰۶
آقای احد فرامرزی	۸۰۷
آقای محمد حسن زراعتگر	۸۱۴
آقای حمیدرضا نیکپی	۸۱۸
آقای محمدرضا دوستدار لنگرودی	۸۱۹
آقای اکبر فلاح‌پور سیچانی	۸۲۱

دوشنبه ۱ر۷ر۱۳۵۳

آقای مرتضی باریکرو	۸۲۲
آقای سید رضا مهران	۸۲۵
آقای نعمت فرمان	۸۲۶
آقای سیابخش خسروی	۸۲۷
آقای احمد همتی‌پور	۸۳۴
آقای صمد آقابلائی طاهر	۸۳۵
آقای محمد مهرداد مهردادی	۸۳۶
آقای محمد حسین فردوسی زاده‌نائینی	۸۴۷
آقای علی سودمند	۸۴۸
آقای حشمت‌الله خسروی تازه قشلاق	۸۵۲
آقای مهدی پیشکاری	۸۵۳
آقای رحیم محمد اقائی	۸۵۶
آقای اسماعیل خادمی	۸۶۳
آقای مسعود بهرامی	۸۶۴
آقای احمد داداشی جمال آباد	۸۷۲
آقای مرتضی رشیدیون	۸۸۹
آقای کریم سلیمانیه	۸۹۱
آقای ابراهیم خدیو	۸۹۴
آقای علیرضا باغبان اورندی	۸۹۶
آقای مهدی کوثری	۸۹۸
آقای ابراهیم طرقی	۹۰۴
آقای ابوالقاسم ستوده	۹۰۶
آقای محسن دهستانی	۹۰۹
آقای رضا فخیمی	۹۱۰
آقای سید محسن شریف شیخ‌الاسلامی	۹۱۱
آقای حسن جباری	۹۱۵
آقای رضا قلی‌زاده مرادلو	۹۱۶
آقای‌قدمعلی حاج‌هاشمی ورنوسفادرانی	۹۱۷
آقای هومان نجفی تیره شبانکاره	۹۲۱
آقای حسین وجدانی گلهین	۹۳۷

سه‌شنبه ۲ر۷ر۱۳۵۳

آقای مهدی طاهری زاده ساغند	۹۳۸
آقای سلمان حسین پور معتمد	۹۴۰
آقای اصغر نورصادقی	۹۴۸
آقای محمد داود مرادی	۹۵۱
آقای سید جلال ساداتیان	۹۵۳
آقای علی خشکباری	۹۵۴
آقای محمد اسد زاده اسکوئی	۹۵۵
آقای سید اسلام خاتمیان اسکوئی	۹۵۷
آقای حشمت‌اله خیردوش	۹۶۰
آقای مهدی دری اصفهانی	۹۶۷
آقای غلامرضا شکیبائی	۹۶۹
آقای جواد اخباری شجاعی	۹۷۵
آقای سید رحیم بلاغی	۹۸۰
آقای علی پوری	۹۸۳
آقای نصرت‌الله دماری‌نام	۹۸۶
آقای ناصر دادپور	۹۸۹
آقای علی اکبر سیف ریحانی	۹۹۰
آقای احمد نیک اقبال	۹۹۲
آقای عزت‌الله عرفانی میاندوآب	۹۹۶
آقای رحیم افروزی خسرو شاهی	۹۹۸
آقای حسنین جباری ثانی	۹۹۹
آقای جمشید صیادی اقدم	۱۰۰۰
آقای محمد علی سمیعی خسروشاهی	۱۰۰۱
آقای فلاح وزیر آباد	۱۰۰۵
آقای غلامعلی انهاری سرخابی	۱۰۰۶
آقای قاسمعلی محمد خانی	۱۰۰۹
آقای ناصر شامیر	۱۰۱۰
آقای قاسم کاملی	۱۰۱۱
آقای محمد شاهی	۱۰۱۲
آقای سید حسن حسینی سراجه	۱۰۱۳

گروه‌دوم ـ دیپلمه‌های هنرستان صنعتی

چهارشنبه ۳ر۷ر۱۳۵۳

آقای جواد محمودی‌امجد	۳۰۰۲
آقای ابوالفضل پروین‌زاده	۳۰۰۳
آقای ابراهیم محمودی مجید	۳۰۰۴
آقای سعید عطرلی	۳۰۰۵
آقای علی‌اصغرعبدالمزاده‌بقائی	۳۰۰۷
آقای محمودخزائل	۳۰۰۸
آقای حسین همایون	۳۰۰۹
آقای ابراهیم نایب‌پور بیرق	۳۰۱۰
آقای رحیم‌دینی زرنق	۳۰۱۱
آقای محمدتقی‌ذاظمی سعید غفورنورکاظملو	۳۰۱۲
آقای الله‌وردی شیرمحمدقدیم	۳۰۱۳
آقای علی رسول‌پور	۳۰۱۴
آقای صمدیاقلاچی	۳۰۱۸
آقای مجیدصفائی فائق	۳۰۱۹
آقای ابراهیم وحیدی مولوی	۳۰۲۲
آقای علی‌اکبرجذبی سردرودی	۳۰۲۳
آقای احمداحمدیان بهروز	۳۰۲۷
آقای اردشیرشهرزادی	۳۰۲۹
آقای حسین محمدی‌نصرآبادی	۳۰۳۰
آقای محمدمهدی پوردرویش	۳۰۳۱
آقای حسن اقتصاد	۳۰۳۲
آقای میرودود خدامتبریزی	۳۰۳۶
آقای ابوالفضل آذری‌کن	۳۰۳۹
آقای رسول دادستدچی‌ابراهیمی	۳۰۴۰
آقای فیروز ممی‌زاده	۳۰۴۱
آقای خلیل‌غفارزادمراد	۳۰۴۲
آقای ایوب‌سید یعقوبی	۳۰۴۳
آقای خلیل محمدواحدی	۳۰۴۶
آقای حیدرعلی‌دمریحان	۳۰۵۰
آقای حسین‌آفرند	۳۰۵۱
آقای ناصر فتورمینایی	۳۰۵۸
آقای خلیل‌جلیلی شاهپوری	۳۰۶۴
آقای مصطفی‌عباس‌پورخرامی	۳۰۶۷
آقای اصغرزبان آزاد	۳۰۷۱
آقای علی‌اکبر دارسنج	۳۰۷۳
آقای فرج‌راستین	۳۰۷۴
آقای عبدالرضا عباس‌نیا	۳۰۷۵
	۳۰۷۶

شنبه ۶ر۷ر۱۳۵۳

آقای مجید روشنی ممقانی	۳۰۷۷
آقای خسرو یعقوب آذری	۳۰۷۸
آقای محمدقلی‌کریمخانی	۳۰۷۹
آقای چنگیزتقفی کلیبر	۳۰۸۰
آقای کریم‌نویدی	۳۰۸۱
آقای سیدنورالدین رضوانی‌دهخوارقانی	۳۰۸۲
آقای کرامت‌اله دربکوشکی‌زاده	۳۰۸۵
آقای داود ذریعه	۳۰۸۷
آقای محمدحسن اصغری‌یزدان‌ستا	۳۰۸۹
آقای احمدکربلائی مهدی‌پوریقال	۳۰۹۱
آقای بیژن پیرنژاد	۳۰۹۳
آقای اصغربارگاهی باسنج	۳۰۹۷
آقای بهروز چاکرچرندآبی	۳۰۹۸
آقای پرویزعباسعلیزادمیختور	۳۰۹۹
آقای مصطفی تفضلی یزدی	۳۱۰۲
آقای جوادباقری فرح‌بخش	۳۱۰۳
آقای محمدتاجیک	۳۱۰۵
آقای هدایت‌شاه‌آبادی	۳۱۰۷
آقای علیرضا مهدیون	۳۱۱۲
آقای اصغرابرزاده بیرامی	۳۱۱۳
آقای علی‌اکبراروندثابتی	۳۱۱۴
آقای خسرو مهندس‌خسروشاهی	۳۱۱۵
آقای سعیدزندوانی	۳۱۱۶
آقای رحیم مهدیفر	۳۱۱۷
آقای ساعد قاسمی پروین	۳۱۲۰
آقای محمدبابائی	۳۱۲۴
آقای پرویز سمرقندی	۳۱۲۵
آقای سیروس شاهمیرزائی	۳۱۳۱
آقای محمدفاتحی	۳۱۳۴
آقای احدمرحبا	۳۱۴۴
آقای بهرام قمری گیلوائی	۳۱۴۵
آقای یعقوب آقائی	۳۱۵۳
آقای داودسازگری	۳۱۵۶
آقای علی‌رضامهابادی	۳۱۵۸
آقای رحیم‌بهجتی ملکی	۳۱۵۹

م‌الف ۱۱۳۰۰
۱ـ۲ آ ـ ۹۱۲۶۶

دانشگاه ملی ایران

اسامی پذیرفته شدگان دوره های شبانه دانشکده ادبیات و علوم انسانی دانشگاه ملی ایران سال تحصیلی ۵۴ـ۱۳۵۳ بشرح زیر اعلام میشود . تاریخ‌وشرایط ثبت نام پذیرفته شدگان و ذخیره‌ها بعدا اعلام خواهدشد

الف : رشته زبان و ادبیات فارسی

ردیف نام و نام خانوادگی	شماره‌کارت
۱ـ نزهت‌السادات هاشمی‌ثابت	۸۰۵۹
۲ـ فریبرز فیروزان	۸۱۷۷
۳ـ محمدنوروزی میشنی	۸۱۶۶
۴ـ خالق‌دادآریا	۸۰۰۹
۵ـ پویاپاینده‌آزاد	۸۱۴۱
۶ـ فریده علیخانی	۸۰۶۷
۷ـ معصومه‌عاصمی	۸۰۳۳
۸ـمنصوره آبرن	۸۰۴۸
۹ـ اشرف افسر	۸۱۵۵
۱۰ـ شکیبا جانپور	۸۰۷۱
۱۱ـ حمیدکردشکن	۸۰۰۶
۱۲ـ ناهیدکاشانی‌نژاد مطیعی	۸۱۶۴
۱۳ـ محمدرضا بیری‌بابادی	۸۰۵۲
۱۴ـ عشرت‌سلطانی‌قاسم‌ابادی	۸۰۷۲
۱۵ـ محمدطاهرکشاورزی	۸۰۲۳
۱۶ـ محمدعلی‌حیدری شاهسوارانی	۸۱۶۷
۱۷ـ ماهدخت‌مخبر	۸۱۴۶
۱۸ـ غلامحسین نصیری‌پوزدری	۸۱۷۹
۱۹ـ مجتبی نعمتی	۸۰۲۴
۲۰ـحسن‌طوئی	۸۱۱۹
۲۱ـ رابعه کالیدی	۸۰۹۰
۲۲ـ پروین یزدانی علی‌خواجه	۸۱۰۴
۲۳ـ نوشین‌فرهمند	۸۰۸۸
۲۴ـ نرجس‌خاتون مهرتاج	۸۰۱۲
۲۵ـ رحمت‌الله میرعرب‌رضی	۸۱۳۷
۲۶ـ پروین غلامبیگی	۸۱۳۴
۲۷ـ سیمین قاضیان تفرشی	۸۱۶۱
۲۸ـ شکرالله دادور	۸۰۶۳
۲۹ـ محمدحسن صالحی‌سنگری	۸۰۷۳
۳۰ـ زهرا فرزانه	۸۱۵۰
۳۱ـ منوچهر محرابی	۸۱۳۵
۳۲ـ علی‌اکبرراغبی	۸۱۱۰
۳۳ـ سوسن علی‌آبادی	۸۱۳۳
۳۴ـ سرورییات	۸۱۲۷
۳۵ـ طاهره ثابتی نوجه‌سادات	۸۰۱۸
۳۶ـ ابراهیم جوادی‌نمینی	۸۱۷۲
۳۷ـ موسی شعریاف شعار	۸۱۵۳
۳۸ـ مینوعلائی	۸۱۳۱
۳۹ـ فهیمه شفق	۸۱۲۱
۴۰ـ مهناز صالح‌زاده	۸۰۰۲
۴۱ـ شهلافاضل‌سرجوئی	۸۱۶۰

ذخیره ها :

۱ـ سیدعلاء الدین حمیدی	۸۰۳۲
۲ـ مهرانگیزخجسته‌پور	۸۰۱۶
۳ـ فاطمه سلطانی‌رکنی	۸۱۴۴
۴ـ زهرا شیخ‌الملوکی	۸۰۱۵
۵ـ فرخنده‌ممینی‌پور	۸۰۷۷
۶ـ ثریا فراهانی	۸۱۰۰
۷ـ مهناز‌کلیشادی	۸۰۴۲
۸ـ غلامحسین مظفری	۸۰۸۹

ب : رشته زبان و ادبیات انگلیسی

ردیف نام ونام‌خانوادگی	شماره‌کارت
۱ـ علی‌اکبرترابی‌نادری	۹۲۰۲
۲ـ حسین حبیبی‌نژاد	۹۳۱۵
۳ـ انورکشاورز	۹۰۱۲
۴ـ حسن‌کاشانی	۹۰۴۵
۵ـ شیداعطائی	۹۱۰۴
۶ـ زهره‌قاضی	۹۱۷۱
۷ـ زهراعباسی	۹۱۷۷
۸ـ آنیتاغوقاسیان تبریزی	۹۲۰۳
۹ـ علیرضاامامی	۹۰۵۸
۱۰ـ آرزو رفعت‌جاه	۹۱۸۲
۱۱ـ حمیدسرتیپ‌زاده	۹۲۷۳
۱۲ـ مصطفی شادمانی	۹۰۴۴
۱۳ـ کریم‌آبادی	۹۰۸۵
۱۴ـ نسرین بصیری‌کاشانی	۹۰۶۸
۱۵ـ مینورحمانیم	۹۳۵۵
۱۶ـ یاسمین عیوض‌زاده	۹۰۳۶
۱۷ـ حشمت‌السادات مدنی	۹۰۰۵
۱۸ـ ساسون دامن افشان	۹۲۵۱
۱۹ـ سعید زرین‌طراز	۹۰۹۳
۲۰ـ داریوش باقرپور	۹۰۶۱
۲۱ـ علیرضاترابی اکباتانی	۹۰۵۹
۲۲ـ نصرت‌اله قادری	۹۲۰۰
۲۳ـ افراسیاب‌پورکریمی	۹۱۷۳
۳۴ـ فرج آقادشتی	۹۱۴۱
۲۵ـ پرویز محسنی	۹۲۶۸

ذخیره ها :

۱ـ حمیده‌دانا	۹۰۹۳
۲ـ ژنیک‌مگردون‌کنارکی	۹۰۴۷
۳ـ مهرناز مهرآوران کریق	۹۱۶۹
۴ـ علی‌صحرانورد	۹۳۲۶
۵ـ طاهره میلانی	۹۲۴۳

ج : رشته جغرافیا

ردیف‌ـنام ونام‌خانوادگی	شماره کارت
۱ـ عباس اعرابی	۵۰۱۷
۲ـآذر مبصری	۵۰۳۱
۳ـ فرحناز نجفی	۵۰۲۵
۴ـ سهیلا بلورچیان	۵۲۶۸
۵ـمه‌لقا فرداد	۵۰۶۴
۶ـ پروین مروجی	۵۱۱۷
۷ـ مهوش حلیم‌پور	۵۰۰۵
۸ـ محمدرضا عظیمی گرکانی	۵۲۴۰
۹ـ نفیسه شعرائی راد	۵۲۱۷
۱۰ـ مریم محبی	۵۲۰۳
۱۱ـ ابراهیم کرمی مفردجونقانی	۵۰۳۰
۱۲ـ فاطمه رضائی	۵۰۸۷
۱۳ـ شفیقه نرمستانی	۵۰۵۹
۱۴ـ سوسن صفوی نائینی	۵۰۲۲
۱۵ـ الهه اکبری	۵۱۷۹
۱۶ـ فریدون عرب‌زاده	۵۲۱۶
۱۷ـ سیاوش سلیمانی	۵۱۰۷
۱۸ـ سید محسن جمیلی فراشاه	۵۱۲۴
۱۹ـ هوشنگ ملک محمد نژاد	۵۰۶۰
۲۰ـ والبه ربانی	۵۱۲۱
۲۱ـ مرضیه کوه‌افشاری	۵۱۷۱
۲۲ـ اکبر رجائی	۵۱۹۰
۲۳ـ سیدعلیرضا دیبائی	۵۰۸۱
۲۴ـ رستمعلی عطرپور	۵۲۷۳
۲۵ـ عبداله سلطانی ممقانی	۵۱۲۷
۲۶ـ شهلا علمشاهی	۵۱۵۸
۲۷ـبهناز حسین‌زاده خویی	۵۱۶۵
۲۸ـفرخنده قدك	۵۱۴۳
۲۹ـ ایرج راستگو میانکوهی	۵۰۶۵
۳۰ـ مهدی رازقی	۵۱۵۳
۳۱ـ منیژه شکیبی نیا	۵۰۲۷
۳۲ـ عزت‌السادات صادق اصفهانی	۵۰۷۱
۳۳ـ محمد بهادری‌فر	۵۱۲۵
۳۴ـ حسین نظری خرم‌آبادی	۵۰۰۷
۳۵ـ عباس رستگار	۵۰۵۲
۳۶ـ علی‌اکبر عبداللهیان	۵۲۰۰
۳۷ـ معصومه لاجوردی	۵۰۴۵
۳۸ـاسماعیل حاج منوچهری	۵۰۴۶
۳۹ـ علی خلیل زاده	۵۱۳۲
۴۰ـ اشرف سمنانی زاده	۵۰۷۶
۴۱ـ منیژه شاگرد دوست‌پرور	۵۰۱۱
۴۲ـ فاطمه صالحی یگانه‌راد	۵۱۲۰
۴۳ـ محمدآقا نصیریان	۵۲۰۹
۴۴ـ مولود هوشمند قربانی	۵۲۲۸

ذخیره ها :

۱ـ مرتضی بنی‌اسد	۵۰۰۸
۲ـبهرام بوربور	۵۲۶۴
۳ـ پوران پارسی	۵۰۰۳
۴ـمحسن سالاری	۵۱۴۴

د : رشته جامعه‌شناسی

ردیف نام و نام خانوادگی	شماره کارت
۱ـ طاهره ملکی	۷۱۶۰
۲ـ احد سعادت یار	۷۰۵۶
۳ـ الهه قرشی	۷۱۸۵
۴ـ مجید برازش	۷۳۳۳
۵ـ احمد نغزگوی کهن	۷۱۱۱
۶ـ مریم لاری	۷۲۸۳
۷ـ پریدخت نادری	۷۱۶۴
۸ـ احمد نظام آبادی	۷۰۸۳
۹ـ رضا یاوری	۷۵۵۴
۱۰ـ ابراهیم دانش مهر	۷۰۱۶
۱۱ـ یاسمن شادروز	۷۶۰۲
۱۲ـ احمد نبی	۷۱۴۵
۱۳ـ تورج سمندی	۷۳۲۸
۱۴ـ پرویز اسدبیگی	۷۳۴۰
۱۵ـ سوسن مسعودی خراسانی	۷۵۵۷
۱۶ـ گیتی حسینی	۷۴۳۲
۱۷ـ شکوفه پارسا	۷۱۸۰
۱۸ـ عباسعلی جهانیان	۷۱۱۴
۱۹ـ افسانه قاسمزاده بخارائی	۷۰۴۰
۲۰ـ محمود خالصی	۷۴۹۱
۲۱ـ شهره صدقیانی	۷۲۹۵
۲۲ـ نوشین مثنوی	۷۴۸۸
۲۳ـ محمد امینی آریانی	۷۶۲۲
۲۴ـ محمدرضا رازقی	۷۳۱۹
۲۵ـ بتول سرسالاری	۷۰۷۸
۲۶ـ سید علی آقامیرقاسمی	۷۳۳۴
۲۷ ـ محمد افتخاری	۷۰۴۶
۲۸ـ رمضانعلی امیردهی	۷۳۷۱
۲۹ـ معصومه متبسم	۷۰۰۲
۳۰ـ ایراندخت نقاش	۷۰۱۴

چه‌کسانی آثار باستانی ایران را به‌یغما برده‌اند ؟

آنها منار و محراب را هم میدزدند!

هنرشناسان خارجی، عامل انتقال آثار فرهنگی ایران به خارج

پیشنهاد : سیاهه ـ برداری دولتی از مجموعه‌ها مفیداست

هراثر ارزشمند باستانی ،آفتابی است که از اعماق دیروز بربلندی امروز و فردا پرتو افکن است . بنابراین در مقابل دزد های قانعی که اصطلاحا آنانرا آفتابه دزد مینامند حریصانی را که اشیاء عتیقه و آثار باستانی رامیربایند ، باید «آفتاب دزد!» نامید .

ربودن آثار عتیقه از روزگاران کهن نه‌تنها در ایران که درتمام ممالک جهان معمول بوده است. وقتی اعراب پایتخت ساسانیان را تصرف کردند ، فرش بزرگ کاخ بهارستان تکه تکه شد و هر تکه را یکی از مهاجمان ربودند سرنوشت اشیا دیگر موجود در آن قصر نیز جزاین نبود.

راز جام زرین

دوسال پیش یعنی در بهار سال ۱۳۵۰ کارگری بنام اسلام که مشغول حفر کانال در خیابان سیروس تهران بود ، در عمق هفت متری ، جامی زرین به وزن پنج کیلو گرم یافت و آنرا با احتیاط از کانال بیرون آورد و به «عتیقه‌چی» ها فروخت . بعدکه راز جام کشف شد، باستانشناسان تشخیص دادند که جام متعلق به عصر سلاجقه است و گفتند که باحتمال زیاد ،این جام را یک راهزن تهرانی درگذشته های دور از یکی‌از کاروانهای تجاری‌ربوده است .

دزدان محراب ومنار

چندین سال پیش جمعی‌ازدزدان آثار باستانی که قصد ربودن گچبری محراب مسجد جامع اصفهان را داشتند ، در حالیکه مشغول شیبه‌برداری از محراب بودند ، ومیخواستند محراب را ربوده بجای آن محراب ساخت خودشان را بگذارند ، دستگیر شدند. باز سالها پیش خواندیم که قسمتی از منار یکی ازمساجد معروف اصفهان راربودند .اگر نیم قرن پیش انجمن حفاظت‌آثار باستانی در ایران تشکیل نمیشد ، بعید نبود که‌برای دیدن مسجد شاه اصفهان یا حمام گنجعلیخان ناچار باشیم به کشورهای اروپایی سفر کنیم!

دزدان آثار باستانی ، حتی به اماکن مقدس اکتفاء نکرده‌اند : امروز ، در شهرهای ایران ، امامزاده های کهنسال متعددی را میشناسیم که تمام اثاثه‌شان بغارت‌رفته است .

تاوقتی که هنوز اروپا در های خودرا بروی‌ایران‌نگشوده بود، اینگونه‌دزدی ها به‌ندرت اتفاق میافتاد . اما همین که پای سیاحان غربی بایران باز شد و آزمندان فهمیدند که موزه های غربی اشیاء عتیقه و باستانی را به بهای گزاف می خرند ، این جور دزدی های فرهنگی شدت گرفت‌بطوری‌که در طول‌یك قرن، تقریبا نیمی‌از آثار باستانی کشور مابه‌اروپا منتقل شدکه یك قلم کوچك آن‌دهها هزار کتاب خطی‌نفیس بود.

هنرشناسان حریص

باآنکه لطمه زدن‌به آثار باستانی در قوانین ما جرم شناخته شده، ومجازاتی‌سنگین دارد، هنوز هم می‌بینیم که دزدان فرهنك از تکاپو نمی‌ایستند وهرازگاهی‌میشنویم که دری نفیس راکنده‌اندو برده‌اند یا به گچبری‌فلان‌مکان‌بازمانده از روزگار باستان، لطمه زده‌اند.

اگر این دزدان فرهنك نبودند ، امروز یك موزه بزرك بودو خیلی بیش از این جهانگردان را شیفته دیدار خویش میساخت.

دکتر پرویز ورجاوند‌ـ استاد باستان شناسی ومردم‌شناسی دانشگاه تهران ومشاورسازمان ملی حفاظت آثار باستانی‌ـ می گوید:

«باعتقاد من ، درمورد اغلب این دزدی ها، پای پاره‌یی از هنرشناسان فرنگی در میان است. این جماعت ، اول این اشیا راشناسایی میکنند وبعد به کمك دلالانی معتبریا گمنام ، ازکشور خارج میکنند. این کار تا سی چهل سال پیش‌از این ، براحتی انجام میشد. اما حالا بصورت‌دزدی ،وبا احتیاط فراوان ، انجام میپذیرد.

« در خروج آثار باستانی از کشور ، پاره‌یی‌ازسرمایه‌داران ـبخصوص مجموعه‌داران‌ـ از عوامل موثرند وافراد عامی،فقط نقش واسطه وآلت دست‌آنان‌را بازی می‌کنند . ازسوی دیگر، در میان مجموعه‌داران ایرانی ، ایراندوستان هنر شناس را می توان سراغ گرفت که برای خریدوبازگرداندن‌اشیاءعتیقه‌یی که‌دردوران‌بی‌خبری وبی‌توجهی از ایران به تاراج رفته است، حاضرند هر مبلغی بپردازند. این گروه ،به نفع مادی نمی اندیشند و تنها عشقشان حفظ آثاریست که اگر مراقبتی سخت نباشد، بسادگی‌دراختیار دلالان قرار خواهدگرفت و از طریق آنها و بدست مجموعه‌ـ دارانی که فقط به جیب خود فکر می کنند ،بناگاه سراز پاریس و لندن‌و نیویورك و تگزاس درخواهدآورد.

مجموعه داران هنر دوست ایران ، پیشنهاد میدهند که ریز اشیاء عتیقه و ارزشمند شناخته شده در ابنیه‌گوناگون برداشته شود و تحت مراقبت جدی قرار گیرد ، تا امکان یك‌چنین سوء استفاده هایی ،به کلی از میان برود».

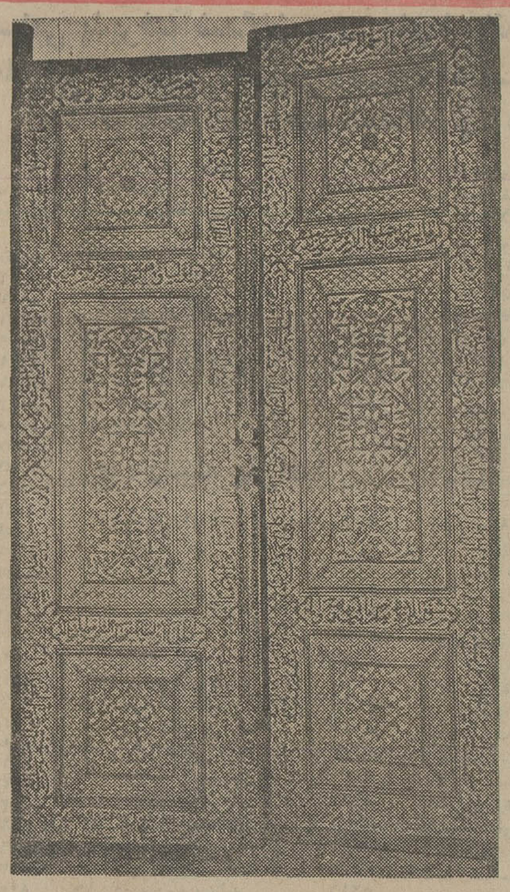

دانشگاه ملی ایران

پذیرش هنرجو برای آموزشگاه تربیت تکنیسین پروتز دندان

آموزشگاه تربیت تکنیسین پروتز دندان وابسته بدانشکده دندانپزشکی دانشگاه ملی ایران در سال تحصیلی ۵۴ ـ۵۳ برای‌سال اول تعدادی هنرجو ازطریق مسابقه و مصاحبه با شرایط زیر میپذیرد:

الف‌ـ دارا بودن‌گواهینامه سوم‌متوسطه

بـ سن: هنگام‌ثبت‌نام(اول مهرماه ۵۳) حداکثر ۲۰ سال باشد .

جـ دوره تحصیل دراین آموزشگاه سه سال است ودر پایان این مدت‌گواهینامه تکنیسین پروتز دندان (دیپلم حرفه‌ای) داده خواهد شد .

د ـ تحصیل در این آموزشگاه از امسال مجانی خواهد بود.

داوطلبان باید مدارك خود را بشرح‌زیر: ۱ـ گواهینامه یا کارنامه سال سوم متوسطه که به تایید اداره آموزش و پرورش محل رسیده باشد .

۲ـ گواهینامه حسن اخلاق‌ازدبیرستانی که درآن تحصیل میکرده‌اند .

۳ـ رونوشت یا فتوکپی شناسنامه : دوبرك

۴ـ رسیدبانکی بمبلغ۳۰۰ ریال‌بابت هزینه شرکت درامتحان که بایستی بحساب شماره ۱۰۰۲ دانشگاه‌ملی‌ایران در بانك ملی شعبه دانشگاه پرداخت شده باشد .

۵ـ عکس ۴ × ۶ ـ ۶قطعه

تا آخر وقت اداری روز دوشنبه ۲۵ر۶ر۵۳ بدبیرخانه دانشکده دندان‌ـ پزشکی دانشگاه ملی ایران (واقع در اوین)توسط پست سفارشی ارسال ویا شخصا تسلیم دارند .

از داوطلبان روز چهارشنبه ۲۷ شهریور ماه ساعت ۹صبح درمحل دانشکده دندانپزشکی امتحان بعمل خواهد آمد و نتیجه نیز در دانشکده اعلام میگردد .

به کسانیکه بعللی از شرکت در مسابقه منصرف یا در امتحان موفق نشوندوجه پرداخت شده مسترد نخواهد شد .

دانشگاه ملی ایران

پذیرش دانشجو برای دوره فوق لیسانس اداری (رشته تخصصی درمدیریت مالی)

دانشکده علوم اداری و مدیریت بازرگانی‌دانشگاه تهران براساس آئین‌نامه تحصیلات دوره فوق لیسانس مصوب هفتصد وپنجاهمین جلسه مورخ ۲۶ر۳ر۵۳ کمیسیون منتخب مورخ ۶ر۵ر۵۳ شورای دانشگاه برای رشته اداری (رشته تخصص در مدیریت مالی) از طریق مسابقه ورودی تعدادی دانشجو میپذیرد .

الف ـ شرائط نامنویسی داوطلبان

داشتن درجه لیسانس در یکی از رشته های علوم اداری،مدیریت بازرگانی حسابداری، علوم بانکی ،اقتصاد و بیمه ، داوطلبان رشته مذکور از لحاظ هم‌آهنگی‌بایدحداقل ۳۰واحد از دروس اساسی رشته فوق را به تشخیص شورای گروه‌مربوط‌دردوره لیسانس گذرانیده باشند .

تبصره : داوطلبانی که در رشته های‌غیر از رشته تحصیلی دوره لیسانس خود ادامه تحصیل میدهند در صورت توفیق در مسابقه ورودی باید تعدادی از واحد های دوره لیسانس را بعنوان «دروس کمبود» بر طبق تصمیم گروه مربوط انتخاب و بگذرانند .

ب ـ مدارك لازم برای ثبت نام

۱ـ اصل دانشنامه لیسانس یا گواهینامه کل موقت .

۲ـ ریز نمرات‌دوره‌لیسانس با قیدمیانگین جاری گرفته شده باشد .

۳ـ سه قطعه عکس ۴ × ۳ که در سال

۴ـ یکبرگ رونوشت شناسنامه . معافیت دائم و یکبرگ فتوکپی آن .

۵ـ دفترچه پایان خدمت زیر پرچم یا ریال حق ثبت‌نام به حساب شماره ۱۰۸۴ بانک

۶ـ فیش بانکی مبنی بر پرداخت ۱۰۰۰ قابل پرداخت است .

مرکزی که در کلیه شعبات بانک ملی ایران نیز

مهلت ثبت نام

انتشار این آگهی تا حداکثر بیستم شهریور ماه

داوطلبان واجدشرایط میتوانند ازتاریخ شماره ۲ دانشکده واقع در خیابان فروردین ۱۳۵۳ صبحها از ساعت ۸½ تا ۱۲ به‌ساختمان امتحان مسابقه ورودی در دانشگاه آگهی مراجعه و ثبت‌نام نمایند . تاریخ برگزاری خواهد شد .

یادآوری

۱ـ از پذیرفته شدگان مسابقه ورودی‌در صورتی مصاحبه بعمل خواهدآمدکه آزمایشات صحی آنان مورد تایید پزشک متعهد وزارت‌دارائی باشد .

۲ـ تعهد خدمت در وزارت دارائی‌سپرده باشد .

۳ـ نظر باینکه دروس این دوره باکار آموزی اجباری‌در وزارت دارائی همراه‌میباشد کسانی که در سازمان های دولتی و غیردولتی (باستثنای وزارت دارائی) بهر نحوی ،شنغال بکار داشته باشند و همچنین اشخاصی که در حال حاضر در یکی از دانشگاه ها وموسسات آموزش عالی مشغول تحصیل هستند نمیتوانند در مسابقه ورودی شرکت نمایند ضمنا آن دسته از کارمندان وزارت دارائی که دارای لیسانس مطلوب فوق بودونیز واجد شرایط مقرر دانشگاه باشند مشروط براینکه مدت سه سال در شهرستان خدمت کرده و یا تعهد بسپارند که پس از موفقیت‌درپایان دورمزبور لااقل مدت سه سال در شهرستان خدمت نمایند میتوانند در امتحان مسابقه ورودی دوره مذکور شرکت نمایند .

۴ـ به پذیرفته شدگان جدید در برابر تعهد خدمت در وزارت دارائی ماهانه مبلغ هفتهزار ریال کمک هزینه تحصیلی پرداخت میشود و از امکانات تحصیل رایگان کمنوسط وزارت دارائی فراهم خواهد شد استفاده خواهند نمود .

دانشگاه تهران

سارقین مسلح به نماینده مجلس حمله کردند

حاج کریم بخش سعیدی نماینده سیستان وبلوچستان که در حمله سارقین مسلح آسیب دیده ، هم‌اکنون بستریست وحالش روبه‌بهبود میرود .

آقای حاج کریم‌بخش سعیدی نماینده مجلس شورای‌ملی که برای رسیدگی‌به احتیاجات حوزه انتخابی‌خود به‌سیستان و بلوچستان سفر کرده‌بود هنگامی‌که با اتومبیل ازچابهار عازم نیکشهر بود، درراه بادونفر سارق‌مسلح برخورد کرد.

سارقین‌که قصد داشتند با تهدید اتومبیل نامبرده رامتوقف سازندو اموال اورابسرقت ببرند، بامقاومت مشارالیه مواجه شدند وبسویش تیراندازی کردند.

بقرار اطلاع، حال آقای سعیدی‌ـ که‌دراثر تیراندازی‌سارقین مجروح‌شده ـرضایتبخش استو تحت درمان قرار دارد ،سارقین نیز که‌نشانه هایی ازآنها بدست آمده‌است تحت پیگردماموران ژاندارمری منطقه قرار دارند.

زن من یك بوتیمار است

بقیه از صفحه ۷

شخصیت سالمی نیزاختلال‌ایجاد کنند، امابایدرو درروی‌مشکلات ایستاد و مبارزه کرد نه این که دست از مبارزه منطقی برداریم وبا دارو خود را ضعیف تر کنیم.

میدانیم حتی اغلب داروهای ضروری اگر در خدمت بهبود عضو بیمار بکار گرفته میشود، عضو دیگری را می‌آزارد خانم هائی که به اندك احساس عدم آرامش و یا تشویش خاطر قوی ترین مسکن ها را می خورند بتدریج بدن خود را مسموم می کنند و اثر آرام بخش دارو را کاهش می دهند ، بدتر ازهمه عادت‌به داروهای مسکن است. به این ترتیب شخص با مصرف آنها در واقع به نوعی اعتیاد گرفتار می شود . خانم ! این مشکل آخری را باکدام قرص‌و دوا می خواهید مداوا کنید ؟

درگذشت یك مهندس برجسته

شادروان مهندس هوشنگ خرسندیان

شادروان مهندس هوشنگ خرسندیان‌در سال۱۳۱۲ در تهران متولد شد . پس ازپایان تحصیلات متوسطه و دریافت دیپلم از دبیرستان فیروز بهرام برای ادامه‌تحصیلات عالی به اتریش رفت . مرحوم مهندس خرسندیان در دانشکده فنی وین ، در رشته معماری ، مشغول تحصیل شد و درکوتاه ترین مدت موفق به دریافت‌پایان نامه مهندسی‌با رتبه عالی‌گردید. آن مرحوم ضمن تحصیلات خود، پروژه‌های‌بسیاردرخشانی عرضه کرد بطوریکه غیر از مدارک تحصیلی جوایز متعددی نیز ربود . مرحوم خرسندیان پس از مراجعت به ایران ، در رشته های خصوصی مهندسی به فعالیت پرداخت و دراولین فرصت‌باسرمایه‌یی اندک شرکت مهندسین مشاور را تاسیس کرد و در این زمینه نیز خدمات ارزنده‌یی نمود .

درگذشت این مهندس جوان و فعال را بعموم بازماندگان و دوستان آن مرحوم تسلیت می‌ـ گوئیم .

تجدید آگهی مناقصه شماره ۳۰

تاریخ ۳۱ر۴ر۵۳

فرماندهی لجستیکی نیروی زمینی شاهنشاهی یك قلم جنس مشروحه زیر را :

۱ـمربا دربسته‌بندی های ۳۰گرمی طبق نمونه موجود،بتعداد مندرج در برك مشخصات.

از طریق مناقصه خریداری مینماید.

پیشنهاد دهندگان‌میتوانند بامراجعه به دفترمدیریت تهیه‌و خرید فرماندهی لجستیکی نیروی زمینی شاهنشاهی و ملاحظه نمونه و مشخصات اجناس ودریافت برك‌شرایط و مشخصات معامله پیشنهاد خودرا طبق مفاد مندرج درشرایط معامله تنظیم وتاساعت ۱۲ روز ۲۳ر۶ر۵۳ به دفتر مدیریت تهیه و خرید تسلیم نمایند.

م‌الف ۱۱۰۸۴

فرماندهی لجستیکی نیروی زمینی شاهنشاهی

قرعه‌کشی ۱۷ روز دیگر

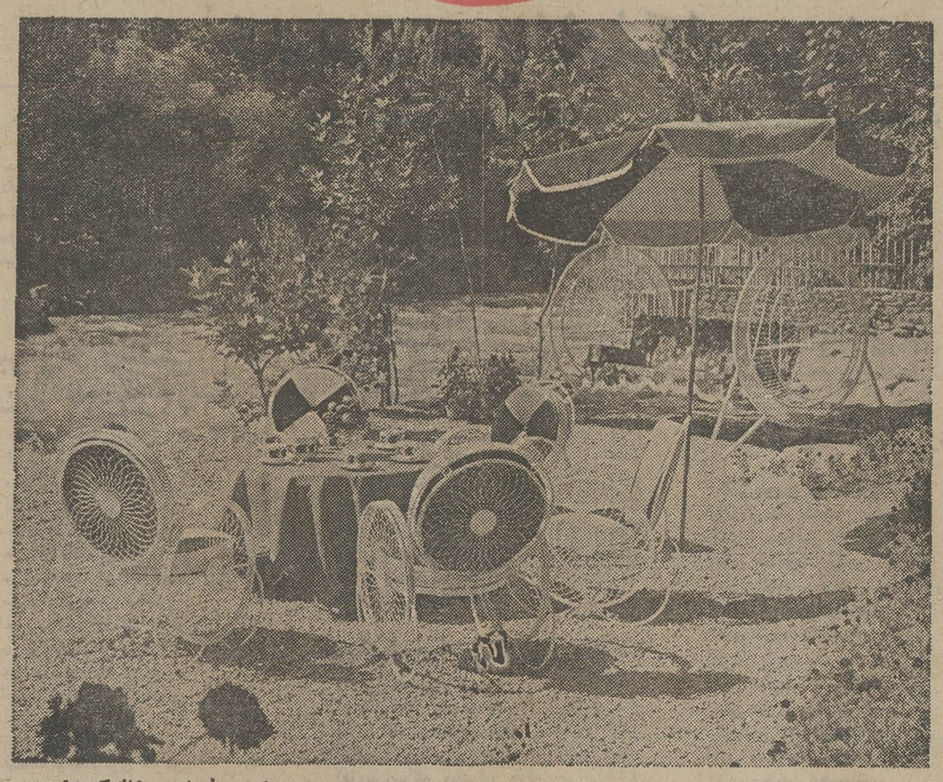

نمای باغ ، در ضلع غربی که مشرف به‌رودخانه کرج است

باخرید دسته چك اعانه ملی مخصوص تابستان میتوانید

این باغ زیبا بارزش ۴۳۰,۰۰۰ تومان

باضافه مرسدس بنز ۷۴ بارزش ۱۵۰,۰۰۰ تومان

وجایزه بزرگ دسته چك بمبلغ ۸۰۰,۰۰۰ تومان

جمعاً ۱,۳۸۰,۰۰۰ تومان

بزرگترین جایزه اعانه ملی را برنده شوید

نمای باغ زیبای اعانه ملی در ضلع شرقی که مجاور جاده است

شانس بیشتر با دسته چك بیشتر

آگهی تغییرات در شرکت سهامی خاص الکتروتوربین ثبت شده بشماره ۷۸۲۳

برابر تصمیمات مجامع عمومی مورخ ۲۹ر۳ر۵۱ ـ ۱۴ر۴ر۵۲ و ۷ر۳ر۵۲ تغییرات زیر در شرکت مزبور بعمل آمده است ۱ـ ترازنامه سال های ۱۳۵۰ ـ ۵۱ و۵۲ تصویب گردید ۲ـ آقایان حاج سید محمد زعفرانچی بسمت بازرس اصلی وحاج‌میرعلی‌اصغر زعفرانچی بسمت بازرس علی‌البدل شرکت از تاریخ ۲۹ر۳ر۵۱ بمدت یکسال و آقایان حاج سید محمد زعفرانچی بسمت بازرس اصلی و سید علی‌اصغر زعفرانچی بسمت بازرس علی‌البدل بمدت یکسال از تاریخ ۱۴ر۴ر۵۲ و همچنین آقایان حاج سید محمد زعفرانچی بسمت بازرس اصلی و حاج میرعلی اصغر زعفرانچی بسمت بازرس علی‌البدل از تاریخ ۷ر۳ر۵۳ بمدت یکسال انتخاب شدند ۳ـ روزنامه اطلاعات برای درج آگهی‌های شرکت تعیین گردید ۴ـ آقایان حاج زین‌العابدین رحیم‌زاده خوئی‌ـحاج مختار طسوجی ـ حاج مرتضی رحیم‌زاده خوئی ـ حاج مجید طسوجی‌وحاج احمد طسوجی بسمت اعضاء اصلی هیئت مدیره و آقایان حاج مجتبی طسوجی و مصطفی رحیم‌زاده خوئی بسمت اعضاء علی‌البدل هیئت مدیره از تاریخ ۷ر۳ر۵۳ بمدت دوسال تعیین وانتخاب گردیدند ۵ـ برابر صورت جلسه هیئت مدیره مورخ ۲۳ر۳ر۵۳ آقایان حاج زین‌العابدین‌رحیم‌زاده خوئی بسمت رئیس هیئت مدیره ـ حاج‌احمد طسوجی بسمت نایب رئیس هیئت مدیره‌و آقای حاج مختار طسوجی بسمت مدیر عامل انتخاب شدند.

مدیر کل ثبت‌شرکت ها و مالکیت صنعتی ـ حمید جمشیدی

۹۱۲۵۵

آگهی مناقصه

شرکت‌دخانیات ایران ساخت‌یك‌دستگاه تابلوی‌انشعاب ایستاده موردنیاز خودرابمناقصه میگذارد داوطلبان بایدقبلابرای دریافت برك مشخصات‌وشرایط‌مناقصه باداره خرید داخلی مراجعه وپس‌از امضای تمام صفحات برك مشخصات‌وشرایط مناقصه ماخوذه بانضمام پیشنهاد خودتا ساعت ۹ صبح‌روز ۲۷ر۶ر۵۳ به اداره دفتر شرکت دخانیات ایران واقع‌در خیابان ایرانشهر شمالی تسلیم نمایند . پیشنهاد های‌رسیده درساعت ده صبح‌همان روز ۲۷ر۶ر۵۳ در شرکت دخانیات ایران بازو قرائت خواهد شد.

م‌الف ۱۱۰۸۷

شرکت دخانیات ایران

آگهی احضار

به غیر ارتشی محمد فرزند عباسعلی شهرت صمیمی که محل اقامت سابق وی کاشمر خیابان ششم بهمن عطاری حاجی آذری بوده و فعلا مجهول‌المکان است ابلاغ می گردد که باتهام سرقت مسلحانه و آدم دزدی در دادگاه تجدید نظر شماره ۲ ژاندارمری واقع در تهران خیابان فروردین تحت تعقیب میباشد لازم است ظرف دو ماه از تاریخ انتشار این آگهی خود را به دادگاه معرفی نمائید در صورت عدم حضور و انقضای مهلت مقرره دادگاه غیابا بپرونده امر رسیدگی و حکم مقتضی صادر خواهد شد .

رئیس دادگاه تجدیدنظر شماره ۲ ژاندارمری کشور

آگهی استخدام رسمی

سازمان ثبت اسناد و املاك کشور طبق مفاد قانون استخدام کشوری ۲۶۷ نفر را از طریق امتحان ومسابقه بشرح زیر استخدام می کند

ردیف	عنوان طبقه شغلی	محل جغرافیائی خدمت	تعداد	شرایط احراز	گروه قطعی شغلی
۱	نقشه‌بردار ثبت یک	شهرستان رضائیه (۲نفر) وشهرستانهای آبادان ـ شاهرود ـ زاهدان (هریک یکنفر)	۵ نفر	دارابودن مدرک فوق دیپلم در رشته مربوطه وطی یکدوره کلاس کارآموزی امور ثبتی	۵
۲	متصدی دفاتر املاک یک	شهرستانهای همدان ـ مشهد ـ اصفهان (هریک دونفر) شهرستانهای رودسر. رشت. بندرپهلوی ساری. گرگان. آمل. بابل. شهسوار. گنبدکاوس نوشهر . مراغه . اردبیل . ملایر . دزفول . آبادان . شیراز . بوشهر . جهرم . سبزوار. نجف‌آباد . گلپایگان . جهارمحال . زاهدان . کرج . قزوین . قم . کاشان . اراک . شهریار. خمین. محلات . دماوند . شهرری . نمین . اسکو . بوکان . سلدوزنقده . پاوه . رامهرمز. نورآباد لرستان . نهریز . یاسوج . خورموج. بندرلنگه . بافق . لنجان . سراوان . چابهار. خاش . هرسین . بوانات . ممسنی (هریک یک نفر)	۵۸نفر	دارابودن مدرک کامل متوسطه و گذراندن دوره آموزشی در رشته مربوطه .	٤
۳	حسابدار یک	شهرستانهای ساری . آمل . رضائیه . آبادان. بوانات . یزد . بندرعباس . بم . تربت‌حیدریه. سرخس. اردستان . زاهدان. چابهار. شهرری (هریک یکنفر)	۱٤نفر	دارابودن دیپلم کامل متوسطه و طی دوره حسابداری مقدماتی و موفقیت در آن	٤
٤	ممیز اجراء یک	شهرستان شیراز(دونفر) وشهرستانهای لاهیجان. بندرپهلوی . بابل . نوشهر. اهر. رضائیه کرمانشاه . خرم‌آباد . بهبهان . بروجرد . خرمشهر . بوشهر . کرمان بندرعباس . مشهد . سبزوار . بیرجند . اصفهان . کاشان. شهرری . شاهپور . ایلام (هریک یکنفر).	۲٤نفر	دارابودن مدرک دیپلم کامل متوسطه وگذراندن دوره آموزشی مربوطه	٤
۵	کارگزین یک	شهرستانهای رشت . ساری . تبریز . رضائیه. کرمانشاه . اهواز . شیراز . کرمان . اصفهان. زاهدان . سنندج (هریک یکنفر).	۱۱نفر	دارابودن دیپلم کامل متوسطه و طی دوره کارآموزی در زمینه مربوطه	٤
٦	متصدی اموردفتری ۲	شهرستانهای شیراز . اصفهان (هریک دونفر) و شهرستانهای رشت . گرگان . آمل . بابل. شهسوار. گنبدکاوس. مراغه. اردبیل. رضائیه. کرمانشاه. همدان. خرم‌آباد. دزفول. بروجرد. خرمشهر . آبادان . بوشهر . کرمـــان. یزد . بندرعباس . مشهد . تربت‌حیدریه . بیرجند . چهارمحال . سنندج . قزوین . قم . کاشان. اراک. شاهرود . زنجان (هریک یکنفر)	۳۵نفر	دارابودن دیپلم کامل متوسطه و طی دوره آموزشی در زمینه مربوطه	٤
۷	ماشین‌نویس ۲	شهرستانهای تبریز. کرمانشاه. شیراز. کرمان. مشهد. اصفهان. زاهدان. اهواز (هریک‌یکنفر)	۸ نفر	دارابودن مدرک دیپلم کامل متوسطه و گواهینامه ماشین‌نویسی فارسی یا لاتین .	٤
۸	بایگان ۳	شهرستانهای لاهیجان . بندرپهلوی . ساری گرگان. شهسوار. گنبدکاوس. شاهی. نوشهر . بابلسر. مراغه. مرند. بناب. میاندوآب. ملایر. تویسرکان. اهواز. دزفول. الیگودرز. دوگنبدان. خرم‌آباد . بروجرد . مسجد سلیمان . ایذه . درود . شیراز. بوشهر. جهرم . فسا. کازرون. لارستان. اصطهبانات. فیروزآباد. برازجان یزد . بندرعباس . رفسنجان . جیرفت . مشهد. تربت‌حیدریه . قوچان . بجنورد کاشمر . اسفراین . طبس . تربت‌جـــام . نجف‌آباد چهارمحال . شهرضا . (اردستان اصفهان) نائین . زابل . ایرانشهر . خاش . ممسنی بانه. قروه. مریوان . قزوین قم . اراک . شاهرود. ساوه فیروزکوه. رباط کریم. گرمسار. داراب (هریک یکنفر) و شهرستان زاهدان سه نفر .	٦۹نفر	دارابودن مدرک دیپلم کامل متوسطه و طی کلاس بایگانی	٤
۹	ماموراجراء وابلاغ ۲	شهرستانهای رشت . لاهیجان بندرپهلوی . آمل. بابل. شهسوار. گنبدکاوس. مراغه. اردبیل. اهر. میانه. مشکین‌شهر. رضائیه. سردشت . همدان . نهاوند . اهواز . دزفول . بهبهان . دوگنبدان . خرمشهر . خرم‌آباد . شیراز بوشهر . بوانات . فسا . نهریز . اصطهبانات. گناوه. کرمان . بندرعباس رفسنجان. جیرفت. تفت . مشهد . اصفهان . چهارمحال . زابل . بانه. مریوان . قزوین . زنجان . شمـــیران (هریک یکنفر)	٤۳نفر	دارابودن مدرک دیپلم کامل متوسطه وطی دوره‌کارآموزی درزمینه مربوطه	٤

داوطلبان واجد شرایط میتوانند برگ درخواست ذیل این آگهی را تکمیل کنند و با دو قطعه از آخرین عکس ٤×۳ خود و رسید بانکی مبنی برپرداخت مبلغ ٤۰۰ ریال برای داوطلبان ردیف یک و ۳۵۰ ریال برای سایر داوطلبان در یکی از شعب بانک ملی ایران بحساب شماره ۹۸۰ خزانه نزد بانک مرکزی ایران به عنوان حساب حق ثبت‌نام داوطلبان استخدام حداکثر تا ده روز بعد از انتشار این آگهی با پست سفارشی بنشانی‌های زیر :

۱ـ داوطلبان استخدام در شهرستانهای تابعه استانهای مرکز وزنجان و فرمانداریکل سمنان به (تهران خیابان فروغی اداره کل کارگزینی‌سازمان ثبت‌اسناد واملاک کشور).
۲ـ داوطلبان استخدام در شهرستانهای تابعه استان‌های گیلان و مازندران به رشت . اداره کل ثبت منطقه یک گیلان).
۳ـ داوطلبان استخدام در شهرستان‌های تابعه استان‌های آذربایجان شرقی و آذربایجان غربی به (تبریز. اداره‌کل‌ثبت منطقه۳ آذربایجان‌شرقی)
٤ـ داوطلبان استخدام در شهرستانهای تابعه استانهای کرمانشاهان. کردستان. همدان. و فرمانداریکل ایلام و پشتکوه به (کرمانشاه . اداره‌کل ثبت منطقه ۵ کرمانشاهان).
۵ـ داوطلبان استخدام در شهرستانهای تابعه استان‌های خوزستان و لرستان به (اهواز اداره کل ثبت‌منطقه٦ خوزستان).
٦ـ داوطلبان استخدام در شهرستانهای تابعه استان‌های فارس و بوشهر و فرمانداریکل کهکیلویه و بویراحمد به (شیراز اداره کل ثبت منطقه ۷ فارس).
۷ـ داوطلبان استخدام در شهرستانهای تابعه استان‌های کرمان . سیستان و باوچستان. یزد. ساحلی وبنادر خلیج فارس به (کرمان . اداره کل ثبت منطقه ۸ کرمان).
۸ـ داوطلبان استخدام در شهرستانهای تابعه استان خراسان به(مشهد . اداره کل ثبت منطقه ۹ خراسان)
۹ـ داوطلبان استخدام در شهرستانهای تابعه استان‌های اصفهان. چهارمحال‌و بختیاری به (اصفهان اداره کل ثبت منطقه ۱۰ اصفهان).

ارسال دارند . به مدارکی که فاقد رسید بانکی باشد و یا بعد از این مهلت به پست تحویل داده‌شود ترتیب‌اثر داده نخواهد شد. (وجه مذکور بهیچوجه مسترد نمیشود).

پروانه ورود بجلسه امتحان و مسابقه در تاریخ ۷ر٤ر۵۳ درمراکز ثبت‌نام بین‌داوطلبان توزیع خواهد شد . تاریخ و محل امتحان و مسابقه در پروانه مذکور درج شده است .

قاسم رئیسیان

معاون وزارت دادگستری و رئیس سازمان ثبت اسناد و املاك کشور

برگ درخواست شغل از سازمان ثبت اسناد و املاك کشور

نام خانوادگی ـ نام ـ نام‌پدر ـ شماره‌شناسنامه
محل‌صدور ـ تاریخ‌تولد ـ مدرك‌ورشته‌تحصیلی
وضع‌خدمت‌وظیفه ـ داوطلب‌شغل (فقط یك‌شغل)
محل‌جغرافیائی‌موردتقاضا (فقط یك محل)
نشانی کامل: شهر ـ خیابان ـ کوچه ـ شماره‌منزل
تلفن ـ امضاء داوطلب

آگهی ثبت نام از افراد ذخیره رشته‌های مختلف دوره شبانه دانشگاه آذرآبادگان

بدینوسیله از افراد ذخیره رشته های مختلف دوره شبانه دانشگاه آذرابادگان بشرح زیر

۱ـ رشته گیاه پزشکی	از ذخیره یك الی ۲۱	۱۰ـ رشته اقتصاد	از ذخیره یك الی ۲۵
۲ـ رشته زیست شناسی	از ذخیره یك الی ۱۱	۱۱ـ رشته جغرافیای انسانی	
۳ـ رشته زمین شناسی	از ذخیره یك الی ۱۲	واقتصاد	از ذخیره یك الی ۱۸
٤ـ رشته خاکشناسی	از ذخیره یك الی ۲۱	۱۲ رشته علوم تربیتی	از ذخیره یك الی ۱۱
۵ـ رشته ریاضی	از ذخیره یك الی ۱۰	۱۳ رشته کتابداری	از ذخیره یك الی ۱۳
٦ـ رشته فیزیك	از ذخیره یك الی ۱٦	۱٤ـ رشته تاریخ	از ذخیره یك الی ۱٤
۷ـ رشته شیمی	از ذخیره یك الی ٦	۱۵ـ رشته ادبیات فارسی	از ذخیره یك الی ۱۱
۸ـ رشته آبادانی وآبیاری	از ذخیره یك الی ۱۵	۱٦ـ رشته انگلیسی	از ذخیره یك الی ۵
۹ـ رشته جغرافیای طبیعی	از ذخیره یك الی ۸	۱۷ـ رشته فرانسه	از ذخیره یك الی ٤

خواهشمند است که همراه مدارك لازم جهت ثبت‌نام خود لغایت چهاردهم شهریور ماه سال ۵۳ راسا به اداره کل خدمات آموزش دانشگاه مراجعه فرمایند .

بدیهی است چنانچه تا تاریخ مذکور مراجعاتی در جهت مبادرت به ثبت نام از طرف ذخیره های مرقوم در فوق بعمل نیاید ناگزیر بجای آنان تا تکمیل حـد نصاب ازذخیره های بعدی استفاده‌وهیچگونه عذرتاخیر در مراجعه مسموع نخواهد بود.

قابل توجه وارد کنندگان میوه

بدینوسیله به اطلاع عموم وارد کنندگان میوه می رساند که برای حفظ محصولات کشاورزی از خطرانتقال و سرایت آفات و بیماری های قرنطینه‌ای لازم است موقع وارد نمودن میوه از خارج کلیه شرایط و ضوابط تعیین شده دراجازه نامه صادره از سازمان حفظ نباتات را رعایت نمایند . در غیر اینصورت از ترخیص میوه هائیکه همراه با کاه و کلش برنج ونیشکر بسته بندی شده و یا فاقد گواهی بهداشت نباتی مبداء باشد جلوگیری بعمل خواهد آمد .

م الف ۱۱۲۰۲

وزیر کشاورزی و منابع طبیعی

آگهی تغییرات در اتومبیل‌سازی خاور (شرکت‌سهامی عام)ثبت شده بشماره ۸۱۷٤

طبق صورتجلسه مورخ ۱۵ر٤ر۵۳ مجمع عمومی اتومبیل سازی خاور (شرکت سهامی عام) اولا ترازنامه سال ۱۳۵۲ شرکت بتصویب رسید ثانیا آقایان فریدون سود آور و مهندس عطاءالله شاداب‌و ژرژ آوانسوف و حسینعلی سودآور و ابوالعلاء سودآور و محمد رضا سودآور و عباسعلی کاشانی برای مدت دو سال بسمت اعضاء هیئت مدیره وآقای منوچهربیات بسمت بازرس اصلی وآقای الان‌فردریک بارنز بسمت بازرس علی‌البدل شرکت بمدت یکسال انتخاب شدند . ثالثا روزنامه های اطلاعات وکیهان برای درج آگهی‌های شرکت‌در نظر گرفته شد و طبق صورتجلسه مورخ۱٦ر٤ر۵۳ هیئت مدیره آقای فریدون سودآور بسمت رئیس و آقای ژرژ آوانسوف بسمت نایب رئیس هیئت مدیره و آقای مهندس عطاءالله شاداب بسمت مدیر عامل شرکت برگزیده شدند و کلیه چک ها و اسناد و اوراق الزام‌آور ابتداء بامضاء یکنفر ازآقایان فریدون سودآور و مهندس عطاءاله شاداب و محمدرضا سود آور رسیده و سپس یک نفر از آقایان حسینعلی سودآور وابوالعلاء سودآور وژرژ آوانسوف وعباسعلی‌کاشانی نیز امضاء نموده با مهر شرکت ممهور خواهد شد و سه نفر آقایان صاحب حق‌امضاء ردیف اول‌حق‌امضاء دومرا نیزخواهند داشت بشرطیکه بهر صورت‌و در هیچ مورد اسناد فوق‌الذکر بامضاء یک نفر واحد صادر نگردد .

م الف ۱۱۲۳۰

مدیر کل ثبت شرکتها ومالکیت صنعتی ـ حمید جمشیدی

آ ـ ۹۱۲٦۹

آگهی تغییرات در شرکت سهامی خاص تخته ممتاز ثبت شده بشماره ۸۸٦۸

طبق صورتجلسه مورخ ۱٦ر٤ر۱۳۵۲ مجمع عمومی سالیانه شرکت سهامی خاص تخته ممتاز تغییرات زیر در شرکت نامبرده بعمل آمده‌است ۱ـ ترازنامه سال ۱۳۵۱ شرکت به تصویب رسید ۲ـ آقای حاج سید حسین رجائی بسمت بازرس اصلی وآقای حاج جعفر طاهباز بسمت بازرس علی‌البدل‌شرکت برای مدت یکسال‌تعیین گردیدند ۳ـ روزنامه اطلاعات جهت درج آگهی های شرکت تعیین شد ٤ـ بشرح صورتجلسه مورخ ٤ر۳ر۵۳ مجمع عمومی سالیانه حساب عملکرد و ترازنامه سال ۱۳۵۲ شرکت به تصویب رسیده و آقایان حاج زین‌العابدین رحیمزاده خوئی ـ حاج عبدالصمد خویلو ـ حاج اسد خویلو ـ حاج رسول خوئیلر ـ حاج محمد خویلو بمدت‌دو سال بسمت اعضاء اصلی هیئت مدیره شرکت و آقایان حمید محمدی اکرامی و حاج یوسف خویلو بعضویت علی‌البدل هیئت مدیره برای مدت دو سال تعیین و انتخاب گردیدند واوراق بهادار و تعهدآور شرکت را دو نفر از شش نفر (۵نفراز آقایان اعضاء هیئت مدیره و یکنفر آقای حاج حبیب خویلو مدیرعامل) واوراق عادی شرکت را آقای مدیر عامل وبامهر شرکت امضاء خواهند نمود ۵ـ آقای حاج سید حسین رجائی بسمت بازرس اصلی و آقای حاج جعفر طاهباز بسمت بازرس علی‌البدل برای مدت یکسال انتخاب گردیدند ٦ـ روزنامه کثیرالانتشار اطلاعات برای درج آگهی های شرکت برای یکسال دیگر تعیین شد .

م‌الف ۱۱۲۲۹

مدیرکل ثبت شرکت ها و مالکیت صنعتی .حمید جمشیدی

آ ـ ۹۱۲٦۷

آگهی افزایش سرمایه شرکت سهامی خاص بین‌المللی مسافرتی اینترا ثبت شده بشماره ۷۳٦۰

برابر صورتجلسه مورخ ۸ر۵ر۵۳ مجمع عمومی فوق‌العاده شرکت مذکور سرمایه شرکت از مبلغ چهار میلیون ریال بمبلغ پنج میلیون ریال افزایش یافت و اضافه سرمایه طبق گواهی شماره ۲٦۳ ـ ۳۱ر۵ر۵۳ بانک ایرانیان بحساب شرکت منظور گردید بنابراین ماده ۵اساسنامه بشرح زیر اصلاح‌گردید. ماده۵اساسنامه ـسرمایه شرکت مبلغ پنج میلیون ریال منقسم به پانصد سهم ده هزار ریالی بی‌نام‌تمام پرداخت می‌باشد امضاء ذیل ثبت در تاریخ ۳ر٦ر۵۳ از لحاظ امضاء تکمیل شد .

مدیر کل ثبت شرکت ها و مالکیت صنعتی ـ حمید جمشیدی

آگهی مناقصه

شهرداری اوشان ، فشم ، میگون برطبق تصویبنامه شماره ۱۳۰٦۲ ـ ۲۳ر۵ر۵۳ مقام معظم استانداری استان مرکزی عملیات مربوط به زیرسازی‌و آسفالت میدان میگون‌وجدولسازی و آبروهای عرضی خیابانهای فشم را بمبلغ ۲۸۰۰۰۰۰ ریال (سه میلیون و هشتصد هزار ریال) با شرایط زیـر بمناقصه می‌گذارد :

۱ـ شرکت کنندگان درمناقصه‌بایدرعایت قانون منع‌مداخله کارمندان را بنمایند .
۲ـ شرکت کنندگان درمناقصه بایستی دارای صلاحیت فنی از دفتر مهندسی استان مرکز باشند .
۳ـ شرکت کنندگان درمناقصه بایستی مبلغ ۱۹۰۰۰۰ریال اسناد خزانه یا ضمانتنامه بانکی یا نقدا بحساب شماره ۱۰۰۰۱ بانک ملی شعبه فشم واریز و رسید آنرا ضمیمه پیشنهاد خود نمایند .
٤ـ پیشنهاددهندگان بایدتاآخر وقت‌اداری روز ۲۹ر٦ر۵۳ بشهرداری فشم مراجعه و با پرداخت سه هزار ریال نقشه و مشخصات واحد بها و دفترچه پیمان و مدارک مناقصه را خریداری نمایند .
۵ـ شرکت کنندگان درمناقصه باید تاآخر وقت اداری روز ۳۰ر٦ر۵۳ پیشنهادات خود را در دو پاکت لاک و مهر شده ـ الف و ب تحویل دفتر شهرداری فشم داده و رسید دریافت‌دارند پاکت الف محتوی اسناد و مدارک گواهی شده و اسناد خزانه و یا رسید بانکی و یاضمانتنامه بانکی از یکی از بانکهای مجاز و پاکت ب محتوی پیشنهادیکه درآن پیمانکار بـا عـدد و حروف بطور خوانا نوشته شده باشد .
٦ـ پیشنهادات رسیده‌ساعت ۲ بعدازظهرهمانروز باحضور کمیسیون مناقصه درمحل دفتر شهرداری فشم باز و قـرائت خواهد شد ، حضور کلیه پیشنهاد دهندگان در کمیسیون‌مربوطه آزاد است .
۷ـ کمیسیون مناقصه درردیاقبول یک یا کلیه پیشنهادات مختار است و به پیشنهاداتیکه دیرتر از موعد مقرر در آگهی رسیده است و یامشروط و مبهم و مخدوش و یا فاقد سپرده باشد ترتیب اثر داده نخواهد شد .
۸ـ سپرده نفر اول و دوم و سوم تا انعقاد قرارداد در شهرداری باقی خواهد ماند و چنانچه نفر اول از تاریخ ابلاغ کتبی شهرداری ظرف مدت ۷ روز از انعقاد قرارداد خودداری نماید سپرده آن بنفع شهرداری ضبط و درصورتیکه نفر دوم و سوم پس‌از ابلاغ کتبی شهرداری نیز حاضر به انعقادقرارداد نشوند سپرده آنان بنفع شهرداری ضبط خواهد شد .
۹ـ برنده مناقصه بایستی درموقع تنظیم و عقد پیمان‌معادل ۱۰ درصد کل مبلغ پیمان را بعنوان تعهدات پیمانکار بصورت تضمین‌نامه بانکی‌و یااسناد خزانه و یا رسید بانکی بعنوان سپرده تحویل نماید .
۱۰ـ مدت انجام کار از تاریخ انعقاد قرارداد ظرف مدت سه ماه (۹۰) روز خواهد بود .
۱۱ـ شهرداری میتواند ۲۵ درصد بمبلغ کار اضافه و یا کسر نماید .
۱۲ـ هرگونه هزینه ازقبیل مالیات، حق‌الدرج آگهی ، حق بیمه‌های اجتماعی‌کارگران‌و غیره بعهده برنده مناقصه خواهدبود.
۱۳ـ هزینه‌کارهای انجام شده در مقابل صورت وضعیت هائیکه بگواهی دفتر مهندسی استان مرکز و مهندسی ناظر رسیده باشند برطبق واحدبهامصوب قابل پرداخت خواهد بود.

سرپرست شهرداری فشم ـ میرزائی

آ ـ ۹۱۱۷۲

تجدید آگهی مناقصه

شهرداری اصفهان آگهی مناقصه‌شماره ۲٦۲۲۱ر۱۷۷۳ـ۲٤ر٤ر۵۳ مربوط به خریدچهل هزار متر مکعب شن معدنی جهت مصرف کارگاه اسفالت رابا‌شرایط زیر تجدید می‌نماید.

۱ـ شرکت کنندگان باید معادل پنج درصد مبلغ پیشنهادی‌اسناد خزانه یاضمانتنامه بانکی وباوجه‌نقد بصندوق شهرداری تسلیم و پیشنهاد خودرا تا ساعت ۱۰ صبح روز۲۳ر٦ر۵۳ بدفتر شهرداری تسلیم‌و رسید دریافت دارند.
۲ـ پیشنهادا ت‌واصله در ساعت ۱۰ونیم صبح روز ۲۳ر٦ر۵۳ در کمیسیون مناقصه باز ورسیدگی وبرنده مناقصه تعیین خواهدشد.
۳ـ مدت تحویل شن‌ها از تاریخ انعقاد قرارداد حداکثر ٤ ماه‌برحسب احتیاج‌شهرداری میباشدو هرگاه برنده مناقصه‌از امضاءقرارداد وتحویل شن‌ها خودداری نماید سپرده او بنفع شهرداری ضبط وقرارداد بانفردوم منعقدخواهد شد.
٤ـ درصورتی که برندگان دوم‌و سوم از امضاء قرارداد و شروع‌بکار خودداری نمایند سپرده آنان به ترتیب بنفع شهرداری ضبط خواهدشد.
۵ـ به پیشنهاداتی که فاقد ضمانتنامه‌بانکی ویا مشروط و مبهم‌و مخدوش باشد ترتیب اثر داده نخواهد شد.
٦ـ شهرداری در ردوقبول یك‌یاکلیه پیشنهادات مختاراست.
۷ـ پیشنهاد هرگونه تخفیف و یا اصلاح در قیمت ها پس‌از بازکردن پیشنهاد بلااثر خواهدبود .
۸ـ برنده مناقصه ملزم است هنگام‌عقد و تنظیم پیمان برطبق ماده ۹ آئین‌نامه مالی شهرداری ها صدی ده‌کل مبلغ مورد پیمان تضمین‌نامه بانکی بعنوان تضمین حسن انجام کار بشهرداری بسپارد.
۹ـ هزینه‌های نشر آگهی و مالیات و غیره بعهده برنده مناقصه خواهدبود.
۱۰ـ محل‌تحویل شن‌ها کارگاه اسفالت واقع‌در پل‌شهرستان میباشد.

شهردار اصفهان ـ محمدمالی

آگهی مزایده

سازمان آب منطقه‌ای اصفهان تعدادی وسائط نقلیه مستعمل و مقداری آهن آلات و ماشین‌آلات سنگین ساختمانی راهسازی و ابزار و لوازم و اثاثه اداری مازادساختمان‌سد شاه‌عباس کبیر موجود در محل این‌سد را در ۵گروه مجزا وهمچنین تعدادی وسائط نقلیه و لوازم واثاثه‌اداری مستعمل واقع در انبار سد آبشار را ازطریق مزایده عمومی به فروش می رساند.

۱ـ علاقمندان شرکت در مزایده می توانند در قبال پرداخت مبلغ ۵۰۰۰ ریال در تهران به‌دفتر تهران این‌سازمان واقع درخیابان میکده ساختمان امیرکبیرودر اصفهان‌به‌صندوق حسابداری اداره مرکزی واقع در بولوارآئینه خانه ، جنب پل‌خواجوبرك مشخصات‌و شرایط مزایده‌را دریافت وبادردست داشتن آن تاتاریخ ۱ر۷ر۵۳روز های شنبه و دوشنبه وچهارشنبه از ساعت ۸الی ۱۷ به سدشاه عباس کبیر واقع در ۱۱۰کیلو متری غرب اصفهان و محل سد آبشار در کنار پل‌شهرستان برای بازدید و رویت مورد مزایده مراجعه نمایند.
۲ـ شرکت کنندگان در مزایده بایستی ۵٪ کل مبلغ پیشنهادی رابعنوان سپرده به صورت ضمانتنامه بانکی معتبر تاتاریخ۱ر۹ر۵۳ ویا بطور نقد بحسابجاری شماره ۹۰۷۵۸ این سازمان نزد بانك ملی‌ایران‌ـشعبه اصفهان منظور و رسید آنرا ضمیمه‌پیشنهاد خودنموده وتاساعت ۱۰ صبح روز ۲ر۷ر۵۳ درپاکت سر بسته ولاك‌ومهر شده که‌روی‌آن جمله«مربوط به مزایده وسایل مازاد ساختمان‌سد شاه‌عباس کبیر» نوشته شده‌باشد ، به دفتر اداره‌مرکزی این سازمان دراصفهان تسلیم و رسیددریافت دارند.
۳ـ پیشنهادات رسیده در ساعت ۱۰صبح روز ۲ر۷ر۵۳ باحضور کمیسیون مربوطه در اداره مرکزی سازمان باز وقرائت خواهد شد. فقط حضورپیشنهاد دهندگان در جلسه مزایده آزاد خواهدبود.
٤ـ پیشنهادات بایستی صریح‌و روشن وبدون شرط و ابهام باشد. به پیشنهادات فاقد سپرده و مبهم و مشروط وهمچنین به‌پیشنهاداتی که بعد از ساعت مقرر واصل شود ترتیب اثر داده نخواهد شد .
۵ـ سپرده نفر اول و دوم «حائزین‌حداکثر قیمت» برندگان مزایده تاقطعیت معامله نزد سازمان باقی خواهدماندو در صورت امتناع از انجام معامله سپرده آنان‌بدون هیچگونه تشریفاتی بنفع سازمان ضبط خواهدشد.
٦ـ پرداخت کلیه هزینه های قانونی ، عوارض، مالیات‌و غیره کلابعهده برنده‌مزایده خواهدبود.
۷ـ سازمان در ردیاقبول یك‌یاکلیه پیشنهادات مختاراست.

سازمان آب منطقه‌ای اصفهان

دانشگاه ملی ایران

آگهی مسابقه‌ورودی دوره‌های فوق‌لیسانس دانشکده‌علوم‌اقتصادی وسیاسی دانشگاه‌ملی ایران ـ سال تحصیلی ۱۳۵۳-۵٤

دانشگاه ملی ایران برای دوره‌های فوق لیسانس دانشکده علوم اقتصادی‌و سیاسی در سال تحصیلی ۵٤ـ۱۳۵۳ تعدادی دانشجو بشرح‌زیر می پذیرد :

۱ـ دوره فوق لیسانس سیاسی :
حداکثر ۲۰ نفر در صورتی کـه نمرات امتحانات ورودی آنان بحدنصاب برسد .
۲ـ دوره فوق لیسانس اقتصاد: حداکثر ۲۰ نفر در صورتی که نمرات امتحانات ورودی آنان بحدنصاب برسد .

مدرك تحصیلی لازم برای‌داوطلبان رشته اقتصاد داشتن درجه لیسانس در رشته اقتصاد و یا بانکداری وبرای‌رشته سیاسی منحصرا درجه لیسانس‌سیاسی از یکی از دانشگاه های داخلی یا خارجی خواهد بود .

مدارك ثبت‌نام :
۱ـ فتوکپی یا تاییدیه دانشنامه لیسانس
۲ـ فتوکپی شناسنامه
۳ـ٦ قطعه عکس ٤×٦ که داوطلب باید مشخصات خودرا ازروی شناسنامه در پشت عکسها نوشته باشد .
٤ـرسید بانکی بمبلغ ۱۰۰۰ ریال بابت‌ثبت‌نام که باید بحساب شماره ۱۰۰۲ دانشگاه ملی در بانك ملی ایران شعبه ٦۷٦ (اوین) یا بهمین حساب در یکی ازشعبه های بانك‌ملی‌ایران‌پرداخت شده باشد .
۵ـ فتوکپی گواهی معافی ازنظام‌وظیفه یابرك خاتمه خدمت برای کسانی که ترك تحصیل دارند .

(فارغ التحصیلان سال تحصیلی جاری در صورتی که سن آنها از ۲۸ سال تجاوز نکند ، اگر سال گذشته از معافی تحصیلی دردوره‌لیسانس‌استفاده می نمودند برای ثبت‌نام در دوره فوق لیسانس نیازی به برك معافی از انجام وظیفه نخواهند داشت) .

داوطلبان باید درخواست خود را که شامل نام ونام خانوادگی ، نام پدر ، شماره شناسنامه ، محل صدور ،تاریخ و محل تولد ونشانی کامل باشد به خط خود بطور خوانا بنویسندوبضمیمه مدارك خواسته شده با پست سفارشی طوری بفرستند که تاتاریخ ۲۰ شهریور ماه ۱۳۵۳ به آدرس زیرواصل گردد :
دبیرخانه دانشکده علوم اقتصادی وسیاسی ـ دانشگاه ملی ایران ـ تهران (اوین) .

وجه ثبت‌نام و فتوکپی مدارك داوطلبان در صورت شرکت نکردن در امتحان و یا قبول نشدن مستردنخواهد شد .

به درخواست هائی که فاقد یکی از مدارك خواسته شده باشد ترتیب اثر داده نمی شود .

مواد امتحانی :
دوره فوق لیسانس سیاسی : دروس سیاسی ومتون خارجی بزبان انگلیسی.
دوره فوق‌لیسانس اقتصاد:دروس اقتصاد ، آمار ، ریاضی زبان خارجی (انگلیسی)

تاریخ امتحان :
مسابقه ورودی دوره های فـــوق لیسانس‌دانشکده‌علوم‌اقتصادی‌وسیاسی **روز چهار شنبه ۲۷ شهریور ماه ساعت ۵ بعد از ظهر** در محل دانشکـده علوم اقتصادی وسیاسی انجام خواهد شد و کارت های ورودی درساعت ٤بعداز ظهر روز امتحان بوسیله دبیرخانه دانشکده توزیع می گردد .

قابل توجه :
چون حضور درکلاس الزامی‌وشرط احراز صلاحیت‌برای شرکت درامتحانات است ، فقط کسانی حق شرکت در این مسابقه ورودی را دارند که در مرکـز اشتغال واقامت داشته باشند و پس از قبول شدن بتوانند گواهی لازم راهنگام ثبت‌نام ارائه نمایند .

دانشگاه ملی ایران

ویگن با جنجال به تهران بازگشت

ویگن ـ خواننده معروف ایرانی ـ که سلطان جاز ایران لقب گرفت ـ بعداز پنجسال دوری از وطن ، دیشب به تهران بازگشت ، در حالی که بازگشتش همراه با جنجال و برخورد دو کابارهدار سرشناس تهران برسر او بود .

ویگن ، پنجسال قبل ـ در حالیکه در اوج شهرت بسر می برد ـ بدنبال یک سلسله ماجرا های گوناگون ، ایران را ترک گفت و در امریکا ماندگار شد .

خبر بازگشت ویگن ، از مدت ها قبل شنیده می شد ، اما اخیرا ـ بدنبال قراردادی که با کابارصی بست ـ به تهران آمد . اما این قرارداد ، هنوزسرانجام درستی ندارد ! چون دو کاباره معروف تهران همزمان آگهی کردهاند که برنامه ویگن رااختصاصا دراختیار مشتریان خود قرار خواهند داد !

رقابتاین دو کاباره ومدیران آن ، برای استفاده از برنامه ویگن ، از چند ماه پیشآغاز شد :

صاحب یکی از دو کاباره یاد شده ـ که مبلغی در حدود شصت هزار تومان ، از ویگن طلبکار بوده است ـ پس از یک سلسله اقدامات قانونی ، از ویگن می خواهد تا به تهران بیاید و برای کاباره‌اش برنامه اجرا کند . ازین گفت وگو و قرارداد با ویگن چندی می گذرد و تقریبا به فراموشی سپرده می شود تا آنکه عارف ـ خواننده ـ بهامریکا می رود و در گفت و گو با ویگن ، در می یابد که همکار سرشناسش ، خواستار بازگشتبهایران است. در پی این گفتوگو ، ویگن به عارف وکالت می دهد از طرف او قراردادی برای اجرا برنامه در یکی از کاباره های تهران ببندد ، و زمینه را برای بازگشت او به ایران فراهم آورد .

عارف پس از بازگشت از امریکا ، با مدیر یک کاباره دیگر قرارداد می بندد . این کاباره نیز در حدود سی هزار تومان بطور علیالحساب برای مخارج راه و دیگر مخارج ضروری ویگن می فرستد . باین ترتیب ، یکی از کاباره های تهران ، اجرای برنامه ویگن را بخود اختصاص میدهد . اما صاحب کاباره اول ـ طلبکار ویگن ـ با شنیدن این خبر بیکار نمی نشیند : او نیز بلافاصله راهی امریکا می شود و در آنجا ویگن را ـ که قبلا به مبلغ پنج هزار تومان دستمزد برای هر شب، اجراء برنامه ، با کاباره رقیب قرارداد بسته بود ـ با دستمزد شش هزار و پانصد تومان برای هر شب ، راضی می کند تا در کاباره او برنامه اجرا کند .

از سوی دیگر ، صاحبان کاباره قبلی تا خبر می شوند آنها هم دستمزد ویگن رابالا می برند ! کار این رقابت تا آنجا میرسد که

ویگن دیشب به تهران بازگشت ، در حالی که هنوز بر سر او بین دو کاباره‌معروف تهران ، دعواست !

دستمزد ویگن به شبی یازده هزار تومان میرسد ! در حالی که هنوز معلوم نیست پیشتاز خوانندگان جاز ایران ، در کجا برنامه اجرا خواهد کرد ؟!

ویگن دراوج شهرت ،بعلت اختلافات متعدد ، همسرش «اولگا » را طلاق داد و با «نادی » ازدواج کرد و راهی امریکا شد . ویگن از « اولگا » سه دختر : ژاکلین ـ آیلین و کاترین دارد که هر سه نزد مادرشان ماندنی شدند .

«ژاکلین » کار خوانندگی را پیشه کرد و اینک یکی از خوانندگان جوان و پرطرفدار است . «آیلین » نیز راه سینما را پیش گرفت و با بازی در فیلم «یاران» وارد جرگهٔهنرمندان شد . آیلین که دختر وسطی ویگن است ، هم اکنون گرم بازی در یک فیلم دیگر ، در کنار فردین است .

کاترین ـ سومین دختر ویگن ـ هنوز درس می خواند و در کلاس چهارم دبیرستان است .

ویگن از همسر دومش نیز دو فرزند یک پسر و یک دختر : «ادوین » و«اولین » دارد. همسر دوم ویگن ، همچنان در امریکا مشغول کار است . ویگن اگر چه در تهران بار دیگر بروی صحنه خواهد رفت اما همچنان ، برای یکی از کاباره های امریکا که صاحبش یک ایرانی است ، کار می کند . برای همین ، ویگن در امریکا برای خود خانهیی خریده و زندگی نسبتا آرامی برگزیده است .

جدول های اطلاعات

جدول عادی — شماره ۷۸۲۸

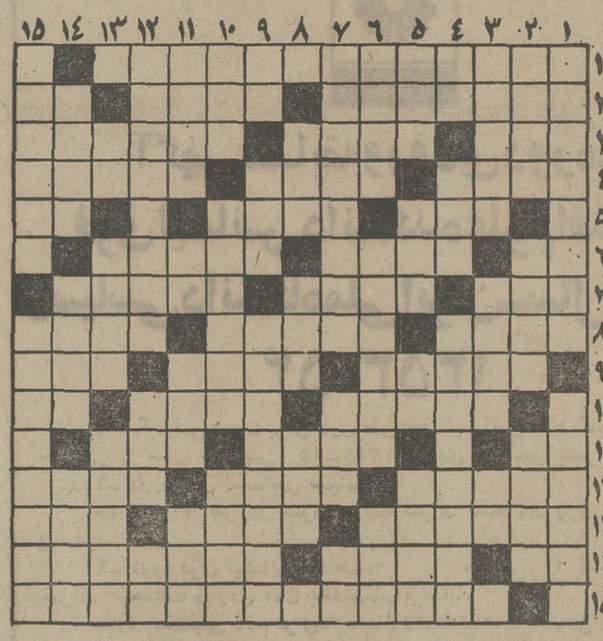

افقی :

۱ـ سوخته دل رند ۲ـ فرشتهیی که در آخرزمان، سروکلهاش پیدامیشود ـ ازگرفتاری عیالواولادراحتاست ـ خشکی ۳ـ جاده آهنین ـ شایسته ـ صفت خداوند است وبس ٤ـ نازا ـ هستی یافتن ـ یکی از انواع اجر ٥ـ هنوز دنبال کشتیاش میگردند ـ در آغوش مهره جا خوش میکند ـ علامت مفعول بیواسطه ٦ـ قورباغه ـ صحرا و جلگه ـ زینت مو باشد ۷ـ از انواع تسبیح ـ جنسش جلب است ـ همیشه ۸ـ اجاقکور ـ از پیشوایان مذهبی در هند ـ بلندترین شب۹ـ از دردست که چنین شده ـ زمانی ادعای پیامبری داشت و هنوز پیروانیدارد ـ ازپیمبران بنیاسرائیل۱۰ـ زادگاه شکوهگوی جدائیها ـ هیزم ـ از کلماتنفی ۱۱ـ صدای حیوانیست ـ زخمی که مرگ آورد ـ فعلاگه مرتب بالا میرود ۱۲ـ برابری ـ رهبر قوم ـ رخصت داده شده ۱۳ـ مردان مذهبی دردین زرتشت ـ مددکار ـ برابر و مقابل ١٤ـ موجود خیالی ـ میل به چیزی و کاری داشتن ـ از درختانی کهدر افریقا میروید وعمری طولانیدارد ۱۵ـ یکی از وزرای کابینه .

عمودی :

۱ـ مو را از ماست میکشد ـ به شیاد چه کسی دارد؟ ۲ـ یکی از قارهها ـ نزدیکان ـ فرستاده شده ۳ـ شهر شقشده اروپائی ـ خونشان شراب است ـ متصرف قسمت اعظم جهان ٤ـ تکرار یک حرف ـ جدا ـ شهری درایران ٥ـ کودک ـ خوبی و نیکوئی ـ طمع ـ سرکشی میکند ٦ـ چندتا آیه ـ درخشنده ـ امر به نبردن میکند ۷ـ پرنده آهنینبال ـ اهلی شدـ احمق سربالا میاندازد۸ـ توانائی ـ خیال ـ از شاعران درگذشته معاصر ۹ـ برادر پدر ـ پراکنده کردن ـ بهکار آشپزی میآید ۱۰ـ مرد عرب ـ کشوری در اروپا ـ جاری است امانسبت دو زن نیست ۱۱ـ زین و برگ اسب ـ حرف همراهی ـ یکی از کشورهای عربی ـ همیشه تمجوی مانده ۱۲ـ کتابی از تورگنیف ـ از احجام هندسی ـ فرانسویشما را میگوید ۱۳ـ ویتامینی است ـ با آه میآید ـ جغد در آن لانه میکند ١٤ـ لقب امامپنجم ـ تدوین شده ـ بهار شاعران ۱۵ـ پارچه ابریشمی گلدار ـ از شاعرانی که با خاقانی هم زمان بود و عاقبت در رودخانه غرقش کردند.

جدول ویژه — شماره ۱۸۸

افقی :

۱ـ در آن پیروزی ها خواهیم داشت ۲ـ مادهیی که سفیده تخممرغ از آن تشکیل شده ـ فریاد ـ طاقچه بالا ۳ـ همه کشور ها دارند ـ غذائیست ـ آسمانها ٤ ـ نیست و نابود کردن ـ ببخش را میگیرند تا منفعت شود ـ گوشه تنهائی گزیدن ٥ ـ عددیست ـ مست و خشمناک ـ عاقل ٦ ـ تا ابد تنهای تنهاست ـ بهم نزدیک شدن ـ از انواع رقص خارجی ۷ ـ غیرت ـ بی معطلی ـ وقتی که در برود از استحکام هم خبری نیست ۸ ـ از تماشاکردنی ها ـ از اعداد بسیار ـ جناحی از صف ۹ ـ شهریدرعراق ـ آنچهکه مزاجرا نرمکند ـ یکی ازنزدیکان ۱۰ـ آوردن و انجام دادن ـ اسیر است و زندانی ـ بلی به زبان اروپائی ۱۱ ـ گوشت ـ یقین و اعتقاد ـ بازگشت ۱۲ ـ دخل و خرج اگر نداشته باشد گرفتاری آورد ـ نام دیگر قوس و قزح ـ خالص ۱۳ ـ از بنا های تاریخی هند که باید از عجایب جهانشدانست ـ کارش جز از سر عقل نیست ـ پایتختی در اروپا ١٤ ـ دست ـ شهری در ایران ـ پشهیی ناقل آنست ۱۵ـ پزشک معروفبلژیکی که کاشف بطن هاست .

عمودی :

۱ ـ آهنگسازان قرن بیستم روسیه ـ پیاله بزرگ شرابخواری ۲ ـ هزار های عرب ـ از کشیدنی هاست اما نه با دست ـ انشاءالله که مبارک است ۳ـ قتل دارد ـ مرض وبا در زبان خارجی ـ تخم مرغ انگلیسی ٤ ـ تکرارش کنید تا وسیله بازی باشد ـ دربیابان بهتر توان دید ـ اثری از مولیر ٥ـ افسانهساز یونانی ـ دلهره ـ ضمیریست ـ نحیف را حوصله آن نیست ٦ـ باد خنک ـ سر زدن گناه از کسی ـ خانه ۷ ـ ترکان امریکا را گویند ـ پسوندیست ـ شخص و ذات ۸ ـ قرض ـ با آن جهان توان گرفت ـ گل سرخ عرب ۹ـ فحش و دشنام ـ کلمه نفی در زبان انگلیسی ـ نویسنده « کالی گولا» ۱۰ ـ نومیدی ـ خوش اندام و لطیف ـ برای دزدیدن آنچاهی باید فراهمآورد ۱۱ـ فاش کردن سخن ـ حرف نفی ـ پشیمانی ـ حرف تنبیه ۱۲ ـ موحد ـ پیداکن! ـ از موجودات خیالی ۱۳ ـ صدای حشرهایست ـ کشادهو باوسعت ـ جزیی ثمریستت ١٤ـ خادم است و پرستار ـ از انواعبازی باورق ـ خروش و فریاد ۱۵ ـ بی گمان طالب فیض است ـ عقده می شکافد تا روح آرام گیرد .

حل جدول شماره ۷۸۲۷

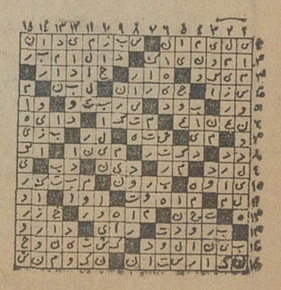

حل جدول شماره ۱۸۷

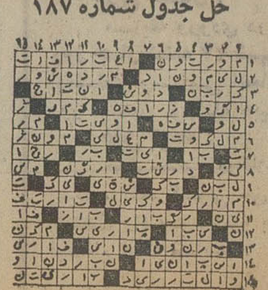

شمارا یاری میدهیم

پس انداز و وام مسکن کورش بزرگ شمارا یاری میدهد تا

هرچه زودتر صاحب خانه شوید

پس انداز و وام مسکن کورش بزرگ درکمترین مدت انتظار تا ۵،۰۰۰،۰۰۰ وام مسکن میدهد

واکنون

پس انداز و وام مسکن کورش بزرگ ازکلیهٔ وامخواهانی که شمارهٔ حساب پس اندازشان در ذیل درج میگردد دعوت می نماید :

حداکثر تا پایان شهریورماه جاری برای رسیدگی به نوبت دریافت وام خود براساس حق تقدم حاصله از اصل « زودتر وبیشتر » بادردست داشتن اصل دفترچه پس انداز شخصاً به قسمت اعتبارات مرکزی شرکت مراجعه فرمائید .

شعبه فردوس	شعبه فردوس	شعبه فردوس	شعبه فردوس	شعبه فردوس	شعبه فردوس	شعبه فردوس	شعبه فردوس وژاله	شعبه امیرآباد ـ کرج شمیران
٤٨	١٠٢٢٠	٣١٠٤٩	٣١٨٢٤	٣٢١٦٢	٣٢٢٦٣	٣٢٣٦٥	٣٢٥٠٧	٢ـ٨٢
٧٩	١٠٢٧٨	٣١٠٥٠	٣١٨٥٣	٣٢١٧٠	٣٢٢٦٨	٣٢٣٦٨	٣٢٥٠٩	٣٩٠١٧
٢١٢	١٠٢٨٨	٣١٠٥٤	٣١٨٥٧	٣٢١٧٣	٣٢٢٦٩	٣٢٣٦٩	٣٢٥١٠	٣٩١١٣
١٠٥٤	١٠٤٥٦	٣١٠٦٤	٣١٨٧٦	٣٢١٧٨	٣٢٢٧٠	٣٢٣٧١	شعبه ژاله	٣٩١٢٠٦
١٤٢١	١٠٥٣١	٣١١١٧	٣١٨٨١	٣٢١٨٣	٣٢٢٧٣	٣٢٣٧٢	١ـ٢٦	٣٩١٢٨
١٤٤٥	١٠٥٤٥	٣١١١٨	٣١٨٩٠	٣٢١٨٤	٣٢٢٧٤	٣٢٣٨٥	١ـ١٨٨	٣٩١٤٥
١٤٤٦	١٠٧٦٤	٣١١٢٦	٣١٩٣١	٣٢١٨٦	٣٢٢٧٦	٣٢٣٨٦	١ـ٢٢٨	٣٩١٤٨
١٤٤٨	١٠٨٣٩	٣١١٥٤	٣١٩٤٨	٣٢١٩١	٣٢٢٧٩	٣٢٣٨٧	١ـ٢٨٧	٣٩١٤٩
١٤٥١	١٠٩٢٦	٣١١٧٩	٣١٩٥٧	٣٢١٩٢	٣٢٢٨٠	٣٢٣٨٨	١ـ٣١٩	٣٩١٥٠
٢٢٤٣	١١١٤٢	٣١٢٢٦	٣٢٠١٦	٣٢١٩٣	٣٢٢٨٢	٣٢٣٩٠	١ـ٤٦٣	٣٩١٥٢
٣٤٥٩	١١٣٥٢	٣١٢٣٥	٣٢٠٢٤	٣٢١٩٦	٣٢٢٨٤	٣٢٣٩٨	١ـ٥٩٤	٣٩١٥٣
٣٤٨٠	١١٧٠٥	٣١٢٣٧	٣٢٠٤٢	٣٢١٩٧	٣٢٢٨٩	٣٢٤٠٣	١ـ٦١٠	٣٩١٥٤
٤٢٥١	١١٧٣٦	٣١٢٤٣	٣٢٠٤٥	٣٢١٩٩	٣٢٢٩٠	٣٢٤٠٩	١ـ٦٧٤	٣٩١٥٥
٤٩٢٩	١١٧٧٤	٣١٢٥١	٣٢٠٥٣	٣٢٢٠١	٣٢٢٩٣	٣٢٤١٥	١ـ٣٨٢٣١	٣٩١٥٦
٥٣٢٦	١١٩٠٨	٣١٢٦١	٣٢٠٧٣	٣٢٢٠٥	٣٢٣٠٠	٣٢٤٢٠	١ـ٣٨٢٦٢	٣٩١٦١
٦٠٧٢	١١٩٦١	٣١٢٦٧	٣٢٠٩٨	٣٢٢٠٦	٣٢٣٠٢	٣٢٤٢١	١ـ٣٨٣٢٧	٣٩١٦٤
٦٦٦٩	١٢٢٠٦	٣١٢٧٢	٣٢١٠١	٣٢٢٠٨	٣٢٣٠٣	٣٢٤٢٣	١ـ٣٨٣٦٥	٣٩١٦٥
٧٠٥٠	١٢٢٩٠	٣١٢٨٤	٣٢١٠٥	٣٢٢٠٩	٣٢٣٠٤	٣٢٤٣١	١ـ٣٨٣٦٧	٣٩١٦٧
٧١٩٤	١٢٢٩٤	٣١٣١٩	٣٢١٠٦	٣٢٢١٠	٣٢٣٠٦	٣٢٤٣٤	١ـ٣٨٤٠٦	٣٩١٦٩
٧٢٨٢	١٢٤٥٣	٣١٣٧٦	٣٢١٠٧	٣٢٢١١	٣٢٣٠٩	٣٢٤٣٧	١ـ٣٨٤٤٤	٣٩١٧٠
٧٤٢٩	٣٠٣٦٤	٣١٣٩٥	٣٢١٠٩	٣٢٢١٢	٣٢٣١٠	٣٢٤٤١	١ـ٣٨٤٤٦	شعبه کرج
٧٥٥٢	٣٠٤٣١	٣١٣٩٩	٣٢١١١	٣٢٢١٦	٣٢٣١٢	٣٢٤٤٢	١ـ٣٨٤٤٧	٣ـ٤٠٠٥١
٧٦١٨	٣٠٤٦٠	٣١٤٣١	٣٢١١٢	٣٢٢١٨	٣٢٣١٧	٣٢٤٥١	١ـ٣٨٤٤٨	٣ـ٤٠٠٥٢
٧٦٢٧	٣٠٤٦٣	٣١٤٤٣	٣٢١١٦	٣٢٢٢٠	٣٢٣٢٣	٣٢٤٥٢	١ـ٣٨٤٤٩	٣ـ٤٠٠٥٣
٧٩٣٧	٣٠٥٠٧	٣١٥٣٠	٣٢١١٧	٣٢٢٢٢	٣٢٣٢٦	٣٢٤٥٨	١ـ٣٨٤٥١	٣ـ٤٠٠٥٤
٨٢٤٠	٣٠٥٩٥	٣١٥٧٠	٣٢١٢١	٣٢٢٢٣	٣٢٣٢٨	٣٢٤٥٩	١ـ٣٨٤٥٦	٣ـ٤٠٠٥٧
٨٣٤٨	٣٠٦٤٣	٣١٥٧٣	٣٢١٢٧	٣٢٢٢٦	٣٢٣٣٠	٣٢٤٦٣	١ـ٣٨٤٥٧	شعبه شمیران
٨٧٨١	٣٠٧٢٠	٣١٥٨٩	٣٢١٣٠	٣٢٢٢٩	٣٢٣٣١	٣٢٤٦٩	١ـ٣٨٤٦٢	٤١٠١٠
٩٠٩٠	٣٠٧٣٩	٣١٦٣٥	٣٢١٣١	٣٢٢٣٠	٣٢٣٣٢	٣٢٤٧٠	١ـ٣٨٤٦٣	٤١٠١٨
٩١٠٨	٣٠٧٥٨	٣١٦٦٦	٣٢١٣٩	٣٢٢٣٧	٣٢٣٣٥	٣٢٤٧٣	١ـ٣٨٤٦٨	٤١٠٢١
٩١٥٩	٣٠٧٦١	٣١٦٦٨	٣٢١٤٠	٣٢٢٤١	٣٢٣٣٨	٣٢٤٧٥	١ـ٣٨٤٧٢	
٩٣٢٣	٣٠٨٢٥	٣١٦٧٥	٣٢١٤٤	٣٢٢٤٣	٣٢٣٣٩	٣٢٤٧٧	١ـ٣٨٤٧٩	
٩٤٤٠	٣٠٨٢٧	٣١٦٧٨	٣٢١٤٥	٣٢٢٤٨	٣٢٣٤٤	٣٢٤٨٠	١ـ٣٨٤٨١	
٩٤٦٩	٣٠٨٤٧	٣١٦٨٩	٣٢١٥٣	٣٢٢٤٩	٣٢٣٤٥	٣٢٤٨٢	١ـ٣٨٤٨٣	
٩٧٥٩	٣٠٨٥٩	٣١٧١٨	٣٢١٥٥	٣٢٢٥٠	٣٢٣٤٦	٣٢٤٩١	٢ـ٣٨٠٨٨	
٩٨٧٤	٣٠٩٢٩	٣١٧٥٠	٣٢١٥٦	٣٢٢٥٢	٣٢٣٥٦	٣٢٤٩٤		
٩٨٨٠	٣١٠٠١	٣١٧٥٢	٣٢١٥٨	٣٢٢٥٦	٣٢٣٥٨	٣٢٤٩٧		
١٠٢١٢	٣١٠١٩	٣١٨٢٣	٣٢١٥٩	٣٢٢٥٨	٣٢٣٦٢	٣٢٥٠٦		
				٣٢٢٦١				
				٣٢٢٦٢				

شعبه فردوس ـ خیابان شاهرضا بین فرصت وایرانشهر شماره ۲۹۶
شعبه ژاله ـ میدان ژاله اوایل خیابان شهباز
شعبه امیرآباد ـ خیابان امیرآباد شمالی شمال پمپ بنزین
شعبه شمیران ـ تجریش ـ پمپ بنزین ـ جنب باغ فردوس
شعبه کرج ـ خیابان پهلوی روبروی بیمارستان اسفند

پس انداز و وام مسکن کورش بزرگ شمارا یاری میدهد

M-K-398

وزیر خارجه از سفر کابل بارضایت کامل بازگشت

ایران در پروژه‌های صنعتی افغانستان سرمایه گذاری میکند

عباس خلعتبری وزیر خارجه دیروز با رضیت کامل از مذاکرات و سفر پنج روزه به کشور همسایه شرقی ، افغانستان ، به تهران بازگشت. خلعتبری گفت پذیرائی گرمی که دولت افغانستان ازوی و اعضاء هیئت‌اش به عمل آورد ، اورا عمیقا تحت تاثیر قرار داده است .

در پایان مذاکرات «مهم وپر ثمر» وزیر خارجه ایران با رهبران کابل ، اعلامیه یا بیانیه مشترکی انتشار نیافت ولی یکی از اعضاء عالیرتبه هیئت وزیر خارجه به اطلاعات گفت ، مذاکرات کابل باردیگر نشان داد که مناسبات و همکاری های ایران و افغانستان را آینده‌ای تابناک و پر ثمر انتظار میکشد .

این مقام گفت که میان ایران و افغانستان هیچگونه مسئله خاصی که سدراه توسعه روابط باشد وجود ندارد . وزیر خارجه شخصا هنگام بازگشت به تهران گفت، دستور مذاکرات خاصی را در گفتگوهایش با رهبران کابل دنبال نکرده و مقام دیگری در وزارت خارجه اظهار داشت که گفتگو های کابل درمحیطی مملو ازدوستی و تفاهم ، بسیاری از مسائل مورد علاقه ایران و افغانستان رادر برگرفت.

خلعتبری درآخرین شب اقامت در کابل برای بار دوم با پرزیدنت محمد داود رئیس جمهوری و صدراعظم افغانستان ملاقات داشت .

میانجیگری ایران

وزیر خارجه ایران هفته‌گذشته در جریان یک نطق رسمی در ضیافت وزارتخارجه افغانستان از علاقمندی ایران به کمک به حل مسالمت‌آمیز اختلافات تاریخی افغانستان و پاکستان بر سر مسئله پشتونستان اشاره کرد . دوازده سال قبل که این اختلافات ، دوهمسایه ایران را در استانه برخورد نظامی قرار داده بود وبحران در مرز های افغانستان و پاکستان میخروشید ،درنتیجه میانجیگری شاهنشاه آریامهر، پاکستان و افغانستان پذیرفتند که مناسبات خود را تجدید کنند و راه حل اختلافات را درگفتگو های دوستانه بجویند.

با استقبالی که رهبران کابل احیانا از علاقمندی ایران به رفع اختلافات با اسلام آباد به عمل آوردند ، انتظار میرود تهران در تماس های اینده دولت پاکستان کوشش های جدیدی را در هموار ساختن راه گفتگو های اسلام اباد کابل هموار کند . هفته گذشته همزمان با عزیمت خلعتبری به کابل ، عزیز احمد ، وزیر مشاوردرامور خارجی ودفاعی پاکستان به تهران امد .

ایران این بحران را به سود هیچیک از دو همسایه نمیداند و نگران است از آن، قدرت های بیگانه به نفع هدف های خود بهره برداری کنند .

همکاریهای اینده

با پروتکل همکاری های اقتصادی و فنی که اخیرا میان ایران و افغانستان به امضاء رسید ، وزیر خارجه ایران ظاهرا پیرامون تحقق طرحهای عظیمتر صنعتی در افغانستان از طریق مشارکت دو جانبه و احیانا باکمک یک قدرت صنعتی دیگر ، با رهبران کابل گفتگو کرده است .

ساختمان یک پالایشگاه و یک واحد تولید سیمان از جمله طرح های مورد علاقه افغانستان است .

در حالی که خلعتبری به مذاکرات سیاسی و اقتصادی با رهبران کابل پایان میداد ، یک هیئت دیگرایرانی پیرامون تجدید قرارداد ترانزیت ایران و افغانستان ، مذاکرات با مقامات کابل را آغاز کرد . هیئت ایرانی در عین حال خرید میوه از افغانستان را بررسی کرد .

«از سرویس سیاسی اطلاعات»

عباس خلعتبری وزیر خارجه در ملاقات با پرزیدنت محمد داود رئیس جمهوری و صدراعظم افغانستان در قصر گلخانه ، در کابل . رئیس جمهوری افغانستان وزیر خارجه را هفته گذشته دوبار بحضور پذیرفت و جمعه شب ضیافتی به شام به افتخاروی برپا کرد .

۸ میلیون متر زمین وقفی در کرمان کشف شد

سرپرست سازمان اوقاف اعلام کرد براساس بازرسی که بازرسان اعزامی به استان کرمان بعمل آوردند در کرمان ۱۶ هزار رقبه موقوفی وجود دارد که ۷ هزار رقبه آن (۸ میلیون متر) توسط گروهی متجاوز غصب شده وی یادآور شد که ارزش موقوفات وقفی دراستان کرمان بالغ بر ۳۰ میلیارد ریال میشود و تاکید کرد این رقم زمین هائی راکه غصب شده شامل نمیشود .

سرپرست سازمان اوقاف توضیح داد از طرف این سازمان اقدامات وسیعی برای باز گرداندن موقوفات غصب شده بعمل آمده است . همچنین در اجاره بهای موقوفات کرمان تجدید نظر بعمل خواهد آمد.

ارتش عراق ۷ هزار کشته داد

خبر واصله از جبهه های جنگ بین اکراد و واحدهای ارتش یعنی عراق حاکی است که تعداد تلفات وارده به ارتش عراق بیش از تعدادی است که در رادیو ومطبوعات آن کشور انتشار یافته است بطوریکه گفته می‌شود این تعداد طی یک ماه گذشته نبرد اکراد و نیروهای دولتی به ۷ هزار نفر رسیده است .

از یك میلیون و نیم مترمربع اراضی غصبی دولت خلع ید شد

حدود یك میلیون و پانصد هزار متر مربع از اراضی دولت در شهر کرد که توسط اشخاص سودجو تصرف شده بود ، از تصرف آنان خارج گردید .بقرار اطلاع پرونده‌های دیگری در مورد تصرف اراضی دولتی در دست مطالعه و رسیدگی است و متجاوزان به زمینهای دولت در استان چهارمحال بختیاری شدیدا تعقیب خواهند شد .

خبرنگار ما در شهر کرد مینویسد : از چندی پیش که زمزمه استان شدن شهر کرد بلندشد، گروهی سودجو تدریجا اراضی دولت در شهر کرد را با توسل به حیله‌های گوناگون بنام خود به ثبت رساندند . تا آنکه آقای مهندس معتدل استاندار چهارمحال بختیاری به کیفیت کار این اشخاص واقف شدو سرانجام دیروز ، اولین قطعه زمین وسیعی که بتصرف سود جویان درآمده بود از آنان باز پس گرفته شد . بقرار اطلاع پرونده های متعدد سودجویان در نهایت سرعت رسیدگی خواهد شد .

برای مقابله با کمبود تخم مرغ

یك میلیون و ۳۰۰ هزار تن تخم مرغ وارد میشود

هفته‌ای شش کامیون تخم مرغ خریداری شده از مجارستان در تهران تحویل میشود .

ظرف دیروز و امروز دو کامیون تخم مرغ به تهران وارد گردید . تخم مرغ‌های خریداری شده از بامداد فردا در تهران توزیع خواهد شد.

بموجب قراردادی که بین سازمان گوشت کشور و دولت مجارستان منعقد گردیده میزان ۵۰۰ تن تخم مرغ خریداری شده روزانه یک کامیون بتهران خواهد رسید تا کمبود توازن مصرف و تولید داخلی مرتفع شود.

تخم مرغ وارداتی توسط سازمان گوشت کشور علاوه بر واردات ۸۰۰ تن تخم مرغ توسط وزارت بازرگانی میباشد که از هفته قبل بوسیله هواپیما به تهران حمل میگردید . وزارت بازرگانی با انعقاد قراردادی جداگانه دو پارتی ۴۰۰ تنی تخم مرغ بوسیله هواپیما به کشور وارد میکندکه با توجه به ۵۰۰ تن واردات اخیر جمع واردات تخم مرغ به کشور یکمیلیون و ۳۰۰ هزار تن میباشد .

تخم مرغ‌های خریداری شده چه بوسیله وزارت بازرگانی و چه بوسیله سازمان گوشت در سطح وسیعتر توزیع خواهد شد حتی لبنیات فروشها و سوپرمارکتها وسایر مغازه‌ها و فروشگاههای شهر وروستا نیز آماده عرضه تخم مرغ بین مصرف کنندگان خواهند بود.

خبرهای تلفنی شهرستانها

زلزله در ماکو

ماکو ـ ساعت پنج بعد از ظهر دیروز ، زمین لرزه‌ای در ماکو روی‌داد و به مدت سه ثانیه شهر را به لرزه درآورد .

زلزله ماکودر شهر هیچگونه خسارتی نداشت و ازخسارات احتمالی ناشی از زمین لرزه در روستا های اطراف ، هنوز اطلاعی دردست نیست.

خرید محصول کشاورزی

زاهدان ـ دولت، سی‌تن خرما و شش تن لیموترش محصول نخلستانها و باغ های مرکبات چابهار را از کشاورزان خرید . یک مقام مطلع در اداره کل تعاون و امور روستا های سیستان و بلوچستان ، ضمن اعلام این خبر ، گفت : خرید محصول خرما و مرکبات سیستان و بلوچستان قبل از چیدن محصول ، بدین منظور صورت میگیرد که کشاورزان و باغداران بتوانند نخلستانها و باغهای خودرا برای سال آینده ، آماده کنند.

برخورد با کوه

آمل ـ دیشب اتومبیل شماره ۶۶۱۷۶ ، در راه هراز ـ بین آب‌اسك وگزنك ـ با کوه برخورد کرد و واژگون گردید . دراین حادثه ، کریم ملکی و ربابه (راننده و سرنشین اتومبیل) کشته شدند و دو کودك بسختی آسیب دیدند .

مجروحین حادثه ، برای معالجه ، به تهران منتقل شدند .

۷ هزار خانه

بندرعباس ـ هفت هزار خانه در بندرعباس ساخته میشود .

این خانه ها درطول برنامه عمرانی پنجم کشور ، دربندر عباس ایجاد میگردد .

استاندار استان ساحلی، ضمن عنوان این مطلب گفت: از این خانه‌ها ، تعداد سه هزار دستگاه ارزانقیمت خواهد بود و چهار هزار واحد مسکونی دیگر، برای سکونت کارمندان دولت و خانواده های آنان ساخته می‌شود . اعتباری که در برنامه پنجم عمرانی کشور به استان ساحلی اختصاص داده شده است ، ۷۸ میلیارد ریال است .

ثبت‌نام دانشجویان

بندر پهلوی ـ هنرستان صنعتی پسران بندر پهلوی که اخیرا دراین شهر تاسیس شده است ،ازامسال برای کلاسهای شبانه و روزانه خود ، هنرجو می‌پذیرد.

در هنرستان صنعتی پسران بندر پهلوی ، رشته های مکانیک، راه وساختمان و برق تدریس خواهد شد.

سیل قربانی گرفت

ماکو ـ رودخانه «زنگبار» ماکو ، در پی چند ساعت ریزش باران ، طغیان کردو خانه‌های مسیر رودخانه ، به محاصره سیلاب درآمد. سیلاب درروستا های اطراف ماکو ، خساراتی ببار آورد و کشاورزی بنام حسن در یکی از دهکده های این شهر، قربانی سیل شد.

یوسف خوشکیش مدیر کل بانك ملی ایران :

بانك ملی به بانکداری ایران خدمت کرده است

چهار میلیون و ششصد هزار نفر تا پایان سال گذشته در بانك ملی ایران صاحب حساب شدند

آقای یوسف خوشکیش مدیرکل بانك ملی هنگام سخنرانی درباره نقش بانك ملی درسیستم بانکی وپولی کشور.

★ بانك ملی در تمام مدت عمر خود مردم را به پس انداز کردن تشویق نموده

حدود ۱۰ درصد از موسسات تولیدی و کشاورزی ،واردات وصادرات داخلی از تسهیلات بانك ملی ایران استفاده نموده‌اند .

این مطلب را آقای یوسف خوشکیش مدیر کل بانك ملی طی سخنرانی مبسوطی که ساعت ۶ بعد از ظهر دیروز بنا به دعوت دکتر جلال عبده مدیر عامل دانون بانکها در محل اتاق بازرگانی صنایع و معادن ایران تحت عنوان « نقش بانك ملی ایران درسیستم بانکی وپولی کشور در ایران » ایراد نمود بیان داشت . در این سخنرانی که با حضور سناتور دکتر طاهر ضیائی رئیس اتاق بازرگانی و صنایع و معادن ایران و بیش از ۳۰۰ نفر از بانکداران و صاحبان صنایع و تولیدکنندگان و مسئولان امور اقتصادی و بانکی کشور ایراد گردید، آقای خوشکیش طی بیان تاریخچه‌ای ازفعالیتهای پولی وبانکی در ایران اظهار داشت که بانك ملی مدت ۳۲ سال نقش بانك تجارتی وبانك ناشر اسکناس را انجام داده بود در تمام دوره عمر خود سعی نموده است مردم رابه امور بانکداری و داشتن حساب جاری وپس انداز سپرده آشنا سازد .

آقای خوشکیش افزود : بانك ملی دردوران فعالیتش توانست مردم رابه سیستم بانکی عادت دهد و براساس همین فعالیت بود که بانك توانست تا آخر سال گذشته ۴ میلیارد و ششصد هزار نفرصاحب حساب داشته باشد.

توسعه هدف بانکداری

بانك ملی برای آماده نمودن افراد صالح و اشنا به امور بانکداری کوشش نموده است و درحال حاضر تقریبا تمام موسسات بانکی و مالی برای اداره امورخود از افسران بانك ملی استفاده مینمایند .

بانك ملی درراه توسعه هدف بانکداری و همچنین فعالیت اقتصادی بابانك مرکزی وتمام بانکهای دیگرو همچنین موسسات تولیدی وبازرگانی همکاری بسیار نزدیک داردوبرای پیشبرد منویات شاهنشاه آریامهر در راه فراهم کردن رفاه مردم آماده همه‌گونه کمک میباشد .

مدیر کل بانك ملی درپایان سخنرانی خود اشاره نمود که در سال ۱۳۳۹ باجداشدن بانك مرکزی ازبانك ملی دوران مشکلی برای بانك پیش آمد که خوشبختانه باپیروی از اصول انقلاب شاه و مردم و توسعه اقتصادی و کمک کارکنان بانك روز بروز فعالیت بانك توسعه پیدا نمود.

این سخنرانی که مبتنی برآمار و ارقام جالبی ایراد گردید مورد توجه قرار گرفت .

کانون بانکها ترتیبی داده است که همه ماهه یکی از مدیران و روسای بانکها درمحل اتاق ایران سخنرانی کند.

۱۴۰ هزار کمپرسور

تنها کارخانه کمپرسور سازی ایران امسال ۱۴۰ هزار دستگاه کمپرسور تولید میکندو اکثریخچال‌های کوچک ساخت داخل از کمپرسور ایران استفاده خواهند کرد.

ظرفیت تولید این کارخانه تاسال ۵۶ به ۳۵۰ هزار دستگاه بالغ خواهد شد.

یک مقام شرکت گفت : قیمت کمپرسور ساخت داخل درمقام مقایسه با کمپرسور مشابه خارجی حداکثر ۲۰ درصد گران‌تر است و در سال های آتی باتوسعه کارخانه و افزایش تولید، قیمت ها کاهش خواهد یافت . کمپرسور ایران ۹۸ درصد ساخت داخلی دارد.

نتیجه امتحان کتبی دوره فوق لیسانس مؤسسه عالی علوم سیاسی وامور حزبی

از داوطلبان ورود به دوره فوق لیسانس موسسه عالی علوم سیاسی وامورحزبی بشرح فهرست زیر دعوت میشود که در روز دوشنبه هیجدهم شهریورماه بمنظور شرکت درمصاحبه و امتحان شفاهی در ساختمان شماره دو موسسه واقع در خیابان آپادانا نبش خیابان گلشن حضور بهمرسانند. مصاحبه بااسامی ردیف یك الی شصت بین ساعت هشت الی یازده صبح و از ردیف شصت و یك الی یکصدو بیست بین ساعت یازده الی دو بعد از ظهر بعمل خواهد امد و نام پذیرفته شدگان نهائی باتوجه به نتیجه امتحان کتبی و شفاهی آگهی خواهد شد .

موسسه عالی علوم سیاسی وامورحزبی

فهرست اسامی دعوتشدگان ـ براساس شماره کارت

ردیف	نام نام‌خانوادگی	شماره‌کارت	ردیف	نام نام‌خانوادگی	شماره‌کارت	ردیف	نام نام‌خانوادگی	شماره‌کارت
۱	بهزاد لاهوتی	۱۰۰۱	۶۲	محمدتقی دارچینیان	۱۱۰۹	۱	کامران شریفیان	۰۰۲
۲	سید داود حسینی‌نسب	۱۰۰۲	۶۳	کامران نادری	۱۱۱۰	۲	امیر همایون نیلی‌پور طباطبائی	۰۰۴
۳	عطاءالله صادقی‌لوبه	۱۰۰۴	۶۴	منوچهر ذهبی	۱۱۱۳	۳	علی صمیمی	۰۰۸
۴	مهدی پایسته	۱۰۰۶	۶۵	علی‌اشرف قوامی	۱۱۱۴	۴	مسعود زینال زادگان	۰۱۳
۵	سوسن سیاوشی	۱۰۰۷	۶۶	نسرین هرمزی	۱۱۱۵	۵	سعید کریمی‌فر	۰۱۴
۶	اصغر ترابی‌مقدم	۱۰۰۸	۶۷	مسعود اخوان ذاکری	۱۱۱۹	۶	گیتا معینی زندی	۰۴۳
۷	هادی سبزواری	۱۰۰۹	۶۸	ساعد صبوری سیجانی	۱۱۲۰	۷	همایون آئین‌پور	۰۴۴
۸	علی‌اکبر حاجی‌نژاد	۱۰۱۱	۶۹	فریدون شفائی	۱۱۲۲	۸	سید مریم عابدی	۰۴۶
۹	عبدالعزیز انسوئی محمودزاده	۱۰۱۲	۷۰	عباس فرهودفر	۱۱۲۴	۹	اصغر عبدالهی	۰۶۳
۱۰	احمد مظفری	۱۰۱۵	۷۱	نادره بدیعی	۱۱۲۵	۱۰	حسین لطفی ابرده	۰۷۶
۱۱	محسن ایران‌منش	۱۰۱۹	۷۲	نریمان پورگشتاسبی	۱۱۲۶	۱۱	میرسعید نیکزاده لاریجانی	۰۹۷
۱۲	مهدی فلاح	۱۰۲۰	۷۳	اسداله هوشمند	۱۱۲۷	۱۲	سیدهاشم هژیرالساداتی	۱۰۵
۱۳	ایرج حسابی	۱۰۲۱	۷۴	مسعود حمصی	۱۱۲۸	۱۳	حمید رضا چراغی	۱۱۶
۱۴	ملکشاهرخ هاشمی	۱۰۲۲	۷۵	محمود عبدالهی نمین	۱۱۲۹	۱۴	مرتضی زواری	۱۱۹
۱۵	محمدحسن مشیرفاطمی	۱۰۲۳	۷۶	فرشته جهان‌بیگلو	۱۱۳۰	۱۵	مسعود کمالی	۱۲۱
۱۶	سیمین احمدی‌پنجکی	۱۰۲۴	۷۷	محسن معینی طالقانی	۱۱۳۱	۱۶	علی اکبر اسفندیاری	۱۲۷
۱۷	فاطمه واعظ مهدوی	۱۰۲۵	۷۸	مجید فیضی	۱۱۳۲	۱۷	حسن زاهدی	۱۴۴
۱۸	محمد صالحی	۱۰۲۸	۷۹	محمد دانش‌منش	۱۱۳۴	۱۸	شعبان ذاکری	۱۶۳
۱۹	بهروز مظهری	۱۰۲۹	۸۰	علی‌اکبر آقاصفری	۱۱۳۶	۱۹	نازیلا میرزاده	۱۶۸
۲۰	فرزانه ابراهیم قراگزلو	۱۰۳۱	۸۱	جعفر آزرمگین	۱۱۳۷	۲۰	بیژن نجبائی	۱۷۸
۲۱	اردشیر سمیعی‌فرد	۱۰۳۲	۸۲	مصطفی شاطری	۱۱۳۸	۲۱	حسین همدانچی	۱۸۳
۲۲	احمد هوشمند یزدی	۱۰۳۳	۸۳	داریوش فارسی‌مدان	۱۱۴۰	۲۲	شاپری حیدری پاکرو	۱۹۷
۲۳	منیژه عباس‌نژاد	۱۰۳۴	۸۴	حسین بشردوست‌حسن‌کیاوه	۱۱۴۲	۲۳	نادر اقوامی	۱۹۸
۲۴	علی‌محمد مظفریان	۱۰۳۶	۸۵	حسین کریمی	۱۱۴۳	۲۴	عاطفه استادسرائی	۲۰۱
۲۵	علیرضا فیاضی آزاد	۱۰۳۷	۸۶	قدسی مشرقی	۱۱۴۴	۲۵	سعید رشید منافی	۲۰۲
۲۶	محمدحسن مومن	۱۰۳۹	۸۷	مجتبی فروزمنش	۱۱۴۵	۲۶	شهلا صباغ زاده	۲۰۳
۲۷	محمدرضا طاهری بخشانی	۱۰۴۰	۸۸	احمد دوست‌محمدی	۱۱۴۶	۲۷	مریم فرهمند	۲۰۵
۲۸	ثروت قریشی‌نیاکی	۱۰۴۲	۸۹	یعقوب انتصاری	۱۱۴۷	۲۸	عبدالکریم زرنگ	۲۳۰
۲۹	هایده ادهمی	۱۰۴۳	۹۰	سیدحسین نصرتی	۱۱۴۸	۲۹	ژیان تسلیم توکلی	۲۳۲
۳۰	جواد مهدیه	۱۰۴۴	۹۱	علی صادقیان	۱۱۵۰	۳۰	هاله لشکری	۲۳۷
۳۱	مهناز خداوندی	۱۰۴۶	۹۲	بهروز فرهور	۱۱۵۱	۳۱	علی طایر فراهانی	۲۴۸
۳۲	ایرج طباطبائی ایرانی	۱۰۴۸	۹۳	میمنت‌لیلا حیدری‌زنگنه	۱۱۵۲	۳۲	عبدالرضا اسمعیلی	۲۴۹
۳۳	محمدحسین باستانی	۱۰۴۹	۹۴	سیدمحمد فاضل‌رضوی	۱۱۵۳	۳۳	مهوش حکیمپور	۲۵۴
۳۴	ولی رستمی	۱۰۵۰	۹۵	هوشنگ محمدی	۱۱۵۴	۳۴	همای شیدوش	۲۶۰
۳۵	مسعود آذر بهرام	۱۰۵۱	۹۶	محمدکاظم علائی	۱۱۵۷	۳۵	مهدی‌آقا معلمی	۲۶۵
۳۶	شمس‌الدین میرخسروی	۱۰۵۳	۹۷	علیرضا قوامی	۱۱۵۸	۳۶	پروین خانم شریعت	۲۷۶
۳۷	محمدرضا ماسالی‌مرکیه	۱۰۵۸	۹۸	علی بهبهانی	۱۱۵۹	۳۷	علیرضا مهدوی	۲۸۳
۳۸	ابراهیم شجاعی	۱۰۵۹	۹۹	محمدحسن اعتضادی	۱۱۶۰	۳۸	فواد پژمان	۲۹۴
۳۹	محمدرضا ابتکار	۱۰۶۰	۱۰۰	علی صدوقی	۱۱۶۱	۳۹	کامبیز کوشان	۲۹۸
۴۰	محمدجعفر فلاحی	۱۰۶۱	۱۰۱	محمدجواد صادقیان	۱۱۶۴	۴۰	مهران شادان	۳۰۱
۴۱	پری‌سیما هژیر	۱۰۶۲	۱۰۲	مهناز حسین‌شاهی	۱۱۶۶	۴۱	نرجس قراعی عبدل‌آبادی	۳۲۲
۴۲	مهرماه هدائی	۱۰۶۳	۱۰۳	حسین ظروفیان‌فر	۱۱۶۷	۴۲	زهرا داودی	۳۲۴
۴۳	محمود رزم‌آسا	۱۰۶۴	۱۰۴	ارژنگ‌برزو قربان‌زاده	۱۱۶۸	۴۳	محمد رضا ترکمن	۳۲۸
۴۴	غلامرضا علی‌محمدیان	۱۰۶۵	۱۰۵	سیدحسین سنائی	۱۱۶۹	۴۴	اعظم واشغانی	۳۳۳
۴۵	محمدعلی ظهیری اصفهانی	۱۰۶۸	۱۰۶	مسعود برزین	۱۱۷۰	۴۵	غلامرضا زوبین‌پران	۳۴۰
۴۶	حسین شیخ‌کرمی	۱۰۷۲	۱۰۷	رحمت‌الله ضیائی‌نافچی	۱۱۷۲	۴۶	ویدا کاظم گودرزی	۳۴۳
۴۷	بیژن مینوئی	۱۰۷۴	۱۰۸	داریوش احمدی	۱۱۷۶	۴۷	علی وخش	۳۶۱
۴۸	مرتضی آقابابا رنگرز	۱۰۷۹	۱۰۹	محمدحسین‌منصور اصفهانی	۱۱۷۷	۴۸	شکوه سهرابی	۳۶۴
۴۹	سیدعلیرضا میرعارفی	۱۰۸۰	۱۱۰	حمید نراقی	۱۱۷۸	۴۹	فرزاد دادفر	۳۶۵
۵۰	علی‌مردان شیبانی	۱۰۸۱	۱۱۱	کریم امیرفتحی	۱۱۷۹	۵۰	حسین اکبر ماکوئی	۳۶۹
۵۱	تقی خالقی‌راد	۱۰۸۳	۱۱۲	فریدون بهبهانی	۱۱۸۲	۵۱	نازنین احمدخان کردبچه	۳۷۳
۵۲	بهرخ کریم‌زاده	۱۰۸۴	۱۱۳	فرهاد منشی‌زاده	۱۱۸۴	۵۲	مهربانو احمدیه بندارایلما	۳۹۱
۵۳	اکبر برزگر مروستی	۱۰۸۵	۱۱۴	سیما برهانی	۱۱۸۵	۵۳	کاظم منصور	۳۹۳
۵۴	فخرالدین ایران‌پور	۱۰۸۷	۱۱۵	کاوس خانی‌اسفندآباد	۱۱۸۶	۵۴	حسین میثاقی	۳۹۵
۵۵	تقی خانجانی حاجی‌بکنده	۱۰۸۸	۱۱۶	مسعود رجائی تهرانی	۱۱۹۱	۵۵	محمد کریم آبادی	۴۰۸
۵۶	مهدی هنرمند ابراهیمی	۱۰۹۶	۱۱۷	محمدجعفر ستوده	۱۱۹۴	۵۶	سولماز سیمرغ	۴۲۴
۵۷	عبدالرزاق عزیزی	۱۰۹۸	۱۱۸	محمدعلی جداری فروغی	۱۱۹۵	۵۷	علیرضا اعتمادی عبدل‌آبادی	۴۲۶
۵۸	عباسعلی جهانشاه	۱۱۰۰	۱۱۹	احمد جابری	۱۱۹۶	۵۸	کامبیز الهامی	۴۲۸
۵۹	فاطمه عرفان شیرازی	۱۱۰۳	۱۲۰	اسماعیل انوشیروانی	۱۲۰۰	۵۹	عبدالرضا فرزان	۴۳۰
۶۰	نصیر پوراحمد	۱۱۰۵	۱۲۱	مرتضی رستگارپناه	۱۲۰۳	۶۰	احمد صدری	۴۳۱
۶۱	سیدحسین میراحمدی شریفی	۱۱۰۷		آ ـ ۹۱۳۱۰		۶۱	وجیهه کوشاریی	۴۳۴
						۶۲	خلیل مهدیزاده	۴۴۷
						۶۳	محمد کاظم بهشتی نصیرآبادی	۴۴۹
						۶۴	نرگس کسری	۴۵۲
						۶۵	انوشیروان درویش	۴۵۷
						۶۶	سید مهدی زارعی	۴۶۳
						۶۷	مجید کتابچی	۴۷۱
						۶۸	علی محمد دارابی گلشنی ایران	۴۸۰
						۶۹	اسداله سیرجانی	۴۹۲
						۷۰	پریوش رنجبری نژادواحد	۴۹۳
						۷۱	علیرضا شایانی	۴۹۶
						۷۲	محمد کاظم بیگدلی سلطانی	۵۱۳
						۷۳	الهه واقفی	۵۱۷
						۷۴	بهزاد افخمی اردکانی	۵۱۸
						۷۵	کاوه کریمی حاجی شوره	۵۱۹
						۷۶	حمید نصیری افشار	۵۲۲
						۷۷	داود خیری	۵۲۹
						۷۸	احمد قیدی	۵۳۰
						۷۹	سوسن دخت جلالی	۵۳۳
						۸۰	کریم طباطبائی تبریزی منفرد	۵۳۵

نتیجه امتحان کتبی دوره فوق لیسانس مؤسسه عالی علوم سیاسی وامور حزبی

از داوطلبان ورود به دوره فوق لیسانس موسسه عالی علوم سیاسی وامورحزبی بشرح فهرست زیر دعوت میشود که در روز یکشنبه هفدهم شهریورماه بمنظور شرکت درمصاحبه و امتحان شفاهی در ساختمان شماره دو موسسه واقع در خیابان آپادانا نبش خیابان گلشن حضور بهمرسانند. مصاحبه بااسامی ردیف یك الی یکصدو بیست بین ساعت هشت الی دوازده صبح از ردیف یکصدوبیست و یك الی دویست وچهل بین ساعت سه الی هفت بعدازظهر بعمل خواهد آمد و نام پذیرفته شدگان نهائی باتوجه به نتیجه امتحان کتبی و شفاهی آگهی خواهد شد .

موسسه عالی علوم سیاسی وامورحزبی

ردیف	نام نام‌خانوادگی	شماره‌کارت	ردیف	نام نام‌خانوادگی	شماره‌کارت	ردیف	نام نام‌خانوادگی	شماره‌کارت
۱۵۴	جواد زوار رضا	۱۱۴۷	۱۸۴	مسعود عابسی	۱۲۶۰	۲۱۳	اسماعیل فارسی	۱۴۳۲
۱۵۵	نعمت‌حجزی اصل	۱۱۵۰	۱۸۵	محمدحسن زردکوهی	۱۲۶۵	۲۱۴	شهرزاد برادر	۱۴۴۰
۱۵۶	امیر میرزا محمدتقی‌تفرشی	۱۱۵۲	۱۸۶	جمیله گلزارآذری	۱۲۶۸	۲۱۵	زهرا جعفریان	۱۴۵۳
۱۵۷	عباس ابشیرین نوش‌ابادی	۱۱۵۴	۱۸۷	خسرو افرامیان	۱۲۷۳	۲۱۶	بهمن اولیائی	۱۴۵۴
۱۵۸	فیروز دولت‌ابادی	۱۱۵۸	۱۸۸	نادر دولتشاهی	۱۲۸۰	۲۱۷	زهره دبیری	۱۴۵۵
۱۵۹	فرشته توانائی	۱۱۶۰	۱۸۹	فتانه سمیعی افشار	۱۲۹۵	۲۱۸	الهه آشتیانی	۱۴۸۴
۱۶۰	شهرام هاشمی تجریشی	۱۱۷۰	۱۹۰	نرجی‌السادات موسوی	۱۳۰۱	۲۱۹	فرزام معین‌معنوی	۱۴۹۰
۱۶۱	فرید مهدی اکبر خلیل‌ابادی	۱۱۸۲	۱۹۱	اعظم حاجی حسنی	۱۳۰۲	۲۲۰	محمد حقیقتی	۱۴۹۱
۱۶۲	جمشید یمینی	۱۱۸۸	۱۹۲	مهدی نوری	۱۳۰۶	۲۲۱	داود اتین	۱۵۲۱
۱۶۳	حسین مومنی‌پور	۱۱۹۲	۱۹۳	امیرهمایون شهلائی	۱۳۱۴	۲۲۲	الهه بصیر	۱۵۳۹
۱۶۴	امیرحسین کنی	۱۱۹۳	۱۹۴	هوشنگ وقاری کندلجی	۱۳۱۸	۲۲۳	علی ذاکر	۱۵۵۱
۱۶۵	فرهنگ اشرفی گلوجه	۱۱۹۴	۱۹۵	فاطمه ابراهیم‌زاده	۱۳۲۳	۲۲۴	ابوالقاسم اعتمادی	۱۵۵۶
۱۶۶	اعظم محمدزاده	۱۱۹۶	۱۹۶	جمال‌الدین خاجه‌مه‌آبادی	۱۳۳۰	۲۲۵	ناصر محمدی‌زاده	۱۵۵۹
۱۶۷	غلام‌محمد ناصری نسری	۱۱۹۷	۱۹۷	سروناز وحدت	۱۳۳۴	۲۲۶	سیدصلاح‌الدین مظفری	۱۵۷۲
۱۶۸	محمدفاتح شیخ‌الاسلامی‌بانه	۱۱۹۸	۱۹۸	سیدمحمود حسینی‌پرزوآبادی	۱۳۶۵	۲۲۷	محمود تقی‌نژاداورنگ	۱۵۷۵
۱۶۹	زهره زیارتی	۱۲۰۵	۱۹۹	هوشنگ چاوشی	۱۳۷۱	۲۲۸	محمدحسین داد	۱۵۷۸
۱۷۰	نصرت‌الله توکل	۱۲۱۶	۲۰۰	مرهاد حامی‌نوبری	۱۳۷۳	۲۲۹	مهدی ابیار	۱۵۸۱
۱۷۱	محمدابراهیم منوچهرزاده	۱۲۲۱	۲۰۱	رضا خستو	۱۳۷۹	۲۳۰	هدیه پورکریم	۱۵۹۰
۱۷۲	سیدحسین کاظمی	۱۲۲۴	۲۰۲	حسین دامیار	۱۳۸۰	۲۳۱	محمد رضائی	۱۶۱۵
۷۳	علیرضا حسنی بیدرونی	۱۲۲۹	۲۰۳	کیوان شاهرودی	۱۳۹۲	۲۳۲	غلام‌عباس هرزند	۱۶۲۵
۱۷۴	لادن فتحی‌مقدم	۱۲۳۲	۲۰۴	پرویز قورچیان	۱۳۹۴	۲۳۳	محمد حاجی‌ابوالقاسم‌ریاحی	۱۶۳۵
۱۷۵	مهربان باستانی الله‌آبادی	۱۲۳۳	۲۰۵	محمود رستم‌

تلفن سرویس حوادث ۳۱۱۲۱۲

در تصادف دو اتوبوس ۸ نفر جان دادند و ۴۱ نفر بسختی مجروح شدند

راننده اتوبوس در خواب ۸ نفر را کشت

در این آهن‌پاره‌ها مرگ به سراغ هشت مسافر آمد . راننده یکی از دو اتوبوس خواب مانده بود .

خواب یك راننده اتوبوس ، مرگ ۸ مسافر را بدنبال داشت در همین حادثه ، ۴۱ مسافر دیگر بسختی آسیب دیدند .

حادثه ، ساعت دوی بامداد دیروز ، با برخورد دو اتوبوس در راه آباده ـ شیراز رخ داد . چندلحظه‌پس از برخورد اتوبوس ۷۵۲۷۴ تهران الف ـ که از شیراز به‌اصفهان میرفت ـ با اتوبوس ۷۴۷۵۵ تهران الف که برانندگی جواد زارعیان ازتهران‌رهسپار شیراز بود ، خون ، جاده را در نزدیکی آباده پوشاند و مرگ بالهای سیاه و ترسناکش را برسر هفت مسافر اتوبوس‌دوم و یک مسافر اتوبوس اول ، گشود . خبرنگار اطلاعات در آباده ، نام هشت مسافری را که درین حادثه در دم جان باختند ، این چنین گزارش‌داده است : علی مقیمی ـ علی‌اکبر تالولودچی ـ غلامحسین امامی ـ ایرج و سید جواد مهاجرانی ـ ایرج دانشور ـ محمدابوالفتحی و گل‌محمدی.

آنهایی نیز که آسیب‌دیده‌اند، اینها هستند : محمود امامی‌ـ اصغر هدایت ـ زهرا پاپن ـ سید فوری حجاب ـ عابر نیکفرجام ـ حسن‌خادم‌حسینی‌ـ محمدحسین قهرمانی ـ محمد جعفریان‌ـعلی اوسط‌محمدی‌ـ جوادزارعیان (راننده‌اتوبوسی که هفت کشته داد) ـ مهرداد بهادرانی ـ حسن یمادرانی ـ پرویز افتخاری ، گودرز دماوندی ، علیرضا قهرمانی ، اسمعیل بلادی ، محمدحسین دهقان ، قاسم روح پرور ، جمال زارعیان ، ابوالقاسم مختاری ،صادق پناهی ، غلامعلی عابدی ، علی بهلول، حسین‌ضیایی ، رسول‌آذرنژاد، اسدالله نشاط‌آور ، غلامرضا نازوری ، اشرف کاویانی ، شهرام بهادرانی ، فرهاد بهادرانی ، زهرا کریمی ، طوبی ، ام‌البنی غیبی ، یعقوب کاظمی ، سید احمد هاشمی ، روح‌انگیز حق پرست .

۲ حادثه ۴ کشته داد

یک حادثه شدید رانندگی ـ در سه‌کیلومتری‌بندرکز،۳مسافر را به‌کشتن داد . هژده تن دیگر مجروح شدند . حادثه ساعت چهار بامداد دیروز بابرخورد اتوبوس ۷۷۸۳۹ تهران الف با کامیون ۲۵۶۵۱حامل برنج و اتوبوس ۷۷۱۳۶ شکل گرفت .

مجروحین به بیمارستانهای بهشهر و گرگان انتقال یافتند و حال ۱۸ تن ازآنان ، بسیاروخیم است . کشته شدگان ، سرنشینان اتوبوس ۷۷۸۳۹ بودند که از مشهد بتهران می‌رفت .

ـ یکاتومبیل پیکان‌نیز باچهار سرنشین به دره سقوط کرد ، راننده‌اش کشته‌شدو سه‌سرنشین دیگرآن آسیب دیدند .

خبرنگار اطلاعات در تبریز می‌نویسد :

پیدان ۴۷۸۴۲ ـ کرمانشاه برانندگی ، حسن داودپور ۲۴ ساله (دستفروش اهل تبریز)و سه سرنشین آن مهندس حسین ستاری ـ جواد قوامیان ۱۷ ساله وپروین مهدیزاده که از تبریز عازم مرند بود در سه راهی ـ ماشین‌سازی تبریز براثر سرعت زیاد وبی‌توجهی راننده از جاده خارج شد و به‌دره سقوط کرد.

دراین حادثه «حسن» راننده اتومبیل کشته شد و سرنشینان اتومبیل بشدت مجروح شدند. مجروحین هم‌اکنون‌در بیمارستان شیروخورشید سرخ تبریز بستری هستند .

متهم بقتل پدرودختردر بازپرسی فریادزد:

من دو نفر را کشته‌ام مرا دار بزنید

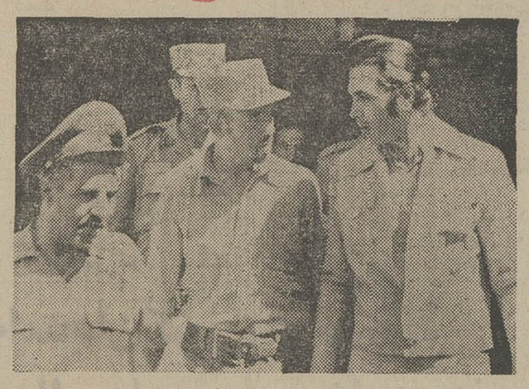

غلامرضا ملکی ـ نفر وسط ـدر راه بازپرسی . . .اودر بازپرسی به قتل یک پدر و دختر اعتراف‌کرد وفریاد کشید : « مرا به داربزنید. مدینه و علی را من کشته‌ام.»

غلامرضا ملکی که متهم است ۹ ماه پیش پدر و دختری را در محله« قم تپه» تبریز کشته است ، صبح امروز در بازپرسی ، به کشتن علی طباطبائی و دخترش (مدینه) اعتراف کرد و حسن پرویزی‌ـ دایی مدینه‌ـ را شریک جرم خود خواند.

خبرنگار اطلاعات‌در تبریز می نویسد: بازپرس دادسرای تبریز وقتی عکسهای مقتولین را به غلامرضا نشان داد،او فریاد زد: بس‌کنید،من یکقاتلم..من این دو نفر را کشته‌ام. و تحمل دیدن عکسهای‌آنها را ندارم . «من‌قاتلم مرا دار بزنید..»

حسن پرویزی‌ـ دایی مدینه‌ـ در بازجویی به گریه افتاد واز همدستی خود، با غلامرضاملکی در کشتن برادر زاده‌اش و پدر او، اظهار بی اطلاعی کرد .

مدینه ، زن برادرغلامرضا ملکی بود.

بازجویی از این‌دو نفر ادامه دارد.

غلامرضا پس از کشتن علی طباطبائی و دخترش ـ مدینه‌ـ به کرمان فرار کرده بود که‌یک ماه پیش در این شهر دستگیر شد و به تبریز انتقال یافت.

دیك پلوی عروسی ،جنایت‌آفرید!

یك زن با همکاری دخترش ، برسر دیك پلوی‌عروسی، دختر دوازده ساله همسایه را باسنك ، کشت !

جنایت ، در روستای «نودورق» میانه اتفاق افتاد .

مقتول آذر زمانی‌دوازده ساله بود و زنی که به یاری دخترش او را کشت ، صدیقه کدخدایی است .

خبرنگار اطلاعات در میانه مینویسد :

چندشب پیش ، عروسی «عمران» عموی آذر بود . خانواده عروس برای پختن پلوی عروسی ، دیك بزرك صدیقه را به امانت گرفتند .ولی خانواده زمانی چند روز پس‌از پایان مراسم عروسی دیك را تحویل صدیقه‌دادند، آنهم بدون اینکه دیك را شسته باشند !

صدیقه از این عمل برآشفت و دخترك را که دیك را به در خانه او برده بود ، به‌بادکتك گرفت . همزمان، دخترش نیز در کتك‌زدن آذر ، مادر را همراهی کرد .

آذر در یك لحظه از چنك مادر و دختر گریخت‌ولی آنها به طرف او سنك انداختند . ضربه یکی از همین سنگها که برسرش خورد ، جان او را گرفت .

پرونده این جنایت، از طرف پاسگاه ژاندارمری «اشلق» میانه ، تحت رسیدگی است .

اموال دزدی هتل کمودور در بشکه‌های زباله بود

ماموران انتظامی دیروز پس از مدتها جست و جو، سارقین هتل «کمودور» تهران را به دام انداختند .

مدیر هتل کمودور چندی قبل به ماموران‌کلانتری‌اطلاع داده بود که ظرف دو ماه گذشته نزدیک به یک میلیون ریال فرش و ظرف از اتاقهای هتل او به سرقت رفته است .

مدیر هتل همچنین به‌ماموران گفت که تلاشهای‌او برای یافتن سارق یا سارقین به نتیجه نرسیده ونمیداند که‌سارق‌کیست.

با آگاهی از شیوه سرقت ، این گمان در ذهن ماموران قوت گرفت‌که‌سارق را کارکنان هتل پشتیبانی می‌کنند . زیرا باتوجه‌به‌کنترل شدید ماموران، امکان سرقت از خارج وجود نداشت . با ادامه تحقیقات یکی از مستخدمان هتل ، مورد ظن قرار گرفت . در بازرسی از خانه همین مستخدم ، چندین قطعه فرش با نشانه های هتل به دست آمد .

مستخدم سارق در بازجویی های اولیه اعتراف کرد و «عزیز» رفتگرخیابان تخت‌جمشید را نیز دستیارخود معرفی‌کرد.

مستخدم هتل همچنین به ماموران گفت : «ظروف و قالیچه‌ها را برای رد گم کردن، در بشکه های زباله می‌گذاشتم وروی آن‌ها آشغال میریختیم. به این صورت ، بشکه زباله از هتل خارج می‌شد وبدست عزیز رفتگر می‌رسید . عزیز هم ـ طبق نقشه قبلی ـ اموال مسروقه را از بشکه زباله‌خارج میکرده و به فروش می‌رساند، بعد پولش را با من قسمت می‌کرد .»

مستخدم هتل انگیزه سرقت‌را «کمی حقوق !» خود دانست و گفت که با چهارصد تومان حقوق ماهانه نمی‌توانسته مخارج خود را تامین کند .

به دستور بازپرس دادسرای تهران ، عزیز و مستخدم هتل به زندان افتادند . هم‌اکنون ماموران آگاهی گرم تحقیقندتا اموال مسروقه‌یی راکه‌توسط عزیز فروخته شده ، بازیابند .

میخوش خانم خود را کشت

میخوش شیخ علی زادمزن جوان‌ـ پنجشنبه گذشته در مسافرخانه اطمینان‌نو خود را کشت.

میخوش که ۲۵ ساله و اهل تبریز بود ، چند روز قبل آن که خودرا بکشد به تهران آمده بود . میخوش تهران را برای مرگ برگزیده بود.

چهارشنبه شب گذشته ،میخوش به‌اطاقش در مسافرخانه اطمینان نو رفت،چند قرص سمی خورد وروی تختش دراز کشید.

فردای آنروزمدیر مسافرخانه از اقامت طولانی میخوش در اتاقش متعجب شد و جریان را به مقامات انتظامی اطلاع داد.

ماموران در اتاق میخوش را گشودند و جسد کبود شده‌زن جوان را به پزشکی قانونی فرستادند . تحقیقات پیرامون خودکشی زن جوان تبریزی ادامه دارد.

تازه‌عروس ، گوش مادرشوهر را با دندان کند

در یک مشاجره لفظی که‌میان یکتازه عروس و مادر شوهرش روی‌داد،عروس جوان با دندان گوش مادر شوهرش راکند و کف دستش گذاشت!

«زهرا»ـ نوعروس جوان ـ که از ایرادهای پی‌درپی مادر شوهر خود ـ نجیبه خانم ـ دل پرخونی داشت، برای انتقام از مادر شوهر ، به اتاق او رفت ـدر اتاق را از پشت قفل کردـ سپس بامادر شوهر به مشاجره پرداخت و به او حمله کرد.

اما ماجرا بهمین جا ختم‌نشد، زیرا، «زهرا» و « نجیبه» بقصد کتکاری اتاق‌رابه صحنه میدان کشتی تبدیل کردند و دیری‌نپائید که «زهرا» توانست‌مادر شوهر خودرا بزمین بکوبد.

«زهرا» پس‌ازخاک کردن مادر شوهر، لاله گوش اورا بدندان گرفت و آنقدر کشید تا ان رااز بیخ کند و لای دندانهایش نگاه داشت . خبرنگار مادر بندرعباس می‌نویسد:

«زهرا» سپس لاله گوش مادر شوهر را از دهان بیرون آورد وکف دست اوگذاشت.

دراین هنگام همسایگان که براثر سرو صدای « نجیبه»خانم پشت‌دراتاق اوجمع شده بودند، باتلاش زیاد سعی داشتند. در اتاق را باز کنند و داخل شوند.

سرانجام ، عروس خانم که‌از نبرد بامادرشوهر فارغ شده بود در را باز کرد و جمعیت را به درون اتاق راه داد!

«نجیبه» خانم باگوش کنده ، روانه بیمارستان‌شد و درهمانجا شکایتی علیه عروس خودتنظیم کرد.« اکبر» (شوهر زهرا) نیز که‌حال‌نزار مادر خودرا مشاهده کرد، تقاضای جدائی از زهرا را تسلیم دادگاه حمایت خانواده کرد.

خریدار فرش دو برادر را به گلوله بست !

بندرکنگان (خبرنگار اطلاعات)ـ در یک نزاع که بر سر خرید یک یک تخته قالی بین شخصی بنام «آقایی» ودو برادر ـ علی و محمد زارع‌ـدرگرفت « آقایی» با تفنگ شکاری خود « محمد» را بقتل رساند و «علی» را بشدت مجروح کرد.

بدنبال این واقعه « آقایی» بوسیله مامورین انتظامی بندر کنگان دستگیر شد و جسد به پزشکی قانونی بوشهر انتقال یافت.

نه ، پسرم خودکشی نکرده ، اورا کشته‌اند

فاطمه میگوید :«نه، ممکن‌نیست، پسرم خودکشی نکرده .او قربانی توطئه عمویش شده است.

«نه .. این باور کردنی نیست. شماهم باور نکنید . من مادر دلسوخته‌یی هستم که جگرگوشه نازنین وچهارده‌ساله‌اش ظهرا خودکشی کرده است . در حالیکه اینطور نیست . او قربانی یک دسیسه شوم ونقشه‌قبلی عمویش شده است . اکبر (عموی‌پسرم)، او را ابتدا خفه کرده و سپس جسدش را بدار آویخته است تا شاید بتواند فرشته عدالت را فریب بدهد و گمراه کند».

شکایت بانو فاطمه از برادر شوهرش در دادیاری شعبه ۲ دادسرای تبریز وزیر نظر آقای وحیدفر دادیار دادسرا تحت رسیدگی است . فاطمه میگوید :

«از هفت سال پیش با مرگ شوهرم ، سرپرستی صمد ومیرزا دو فرزندم برعهده من افتاد . هنوز یکسال از مرگ شوهرم نگذشته که برادر شوهرم اکبر از من خواستگاری کرد . چون مخالفت کردم بچه‌هایم رابه حیله از کنارم دور کرد و نزد خود برد. بچه‌ها بزرگ شدند و من نیز شوهر کردم . تا اینکه چند روز پیش جسد صمد (پسرم)را در حالیکه از سقف اتاق منزل مسکونیش آویزان بود، پیدا کردیم. جسد پس از معاینه دفن شد و من ، چون مطمئن‌بودم که او بقتل رسیده است، علیه اکبر (برادر شوهرم) شکایت کردم.»

از ۱۴ شهریورماه

ویگن

خواننده بی همتا

وسلطان جاز ایران

در کاباره میامی

بزودی یك شوبزرگ وکاملا

استثنائی تلفن رزرو ۶۲۰۲۰۰

۴۰۰۰ عدد کالای نوظهور در ایران باکلیه وسایل تولید ـتبلیغات و امتیاز به ارزش‌نهصد هزار ریال فورا واگذار میشود .تلفن ۸۵۳۰۶۲

ماشین مشدی ممدلی

هم بوق داره هم صندلی

برنامه آینده گروه ممتاز سینمائی

انواع و اقسام کاپ ورزشی

جواهری مظفریان

چهار راه لاله‌زار تلفن ۳۹۱۷۷۶ ـ ۳۹۳۸۹۲

مصطفی جاویدان

خواننده خوش صدای ترانه های اصیل ایرانی

به‌همراهی استاد راغب

در بزم خانوادگی درویش

تلفن رزرو : ۹۳۹۹۸۲

میدان کندی نبش خیابان صالحی

کلاس نقشه برداری

دوره جدید کلاس نقشه برداری کاخ‌دانش از تاریخ ۲۱ر۶ر۵۳ تشکیل میشود . کلاسهای نقشه‌برداری کاخ‌دانش با مجهزترین دوربینهای نقشه‌برداری و سایر لوازم مجهز است . قبلانامنویسی فرمائید .

کاخ دانش ـ خیابان فرانسه ـ کوچه مرجان

۱ـ۹۱۱۹۲

برنامه آینده‌سینما آتلانتیک

جاه‌طلبی و بلند پرواز های او چنان بی‌رحمانه بود که‌همسر و مادر و فرزند ... و حتی معشوقه زیبایش را در این راه فدا کرد و بزرگترین فاجعه عشقی را بوجود آورد

آلن دلون

سیدنی رم

درفیلم رنگی

محصول ۱۹۷۴

فاجعه عشق

گیشه سینما آتلانتیک برای رزرو بلیط آماده است

سرقت هواپیما ... !

داغ‌ترین موضوع روز در تمام دنیا ، بصورت یك اثر پر انتریك ودلهره‌آور از ماجرائی که چون پتك براعصاب تماشاچی فرود می‌آید !

از صبح سه‌شنبه فقط در

سینما گلدن سیتی

آدام روزک ، نویل براند

جی رابینسون ، لین بورتن

درفیلم رنگی

گروگان در آسمان

گیشه سینما گلدن‌سیتی همه‌روزه بلیط‌رزرو میکند

تهران خوراک

غذای جشنها ومهمانی های شما را تهیه ودرمنزل تحویل وپذیرائی مینماید

تلفن : ۳۰۱۳۱۶

شرکت ملی نفت ایران

آگهی مزایده ۳۹۸

شرکت‌ملی نفت ایران ـ یکدستگاه بولدوزر کاترپیلار مستعمل در حدود ۳۰۰ تن آهن آلات قراضه ،تعدادی ماشین های حساب ـ تحریر و فتوکپی مستعمل ، تعدادی لوازم و وسائل اداری و خانگی مستعمل و فرسوده ، تعدادی لاستیکهای روئی و توئی مستعمل ، در حدود ۲۵ تن وسائل چدنی ، مقداری پارچه پالتوئی و آستری و لباس کارنو ، تعدادی لوازم یدکی نو اتومبیل های مختلف، تعدادی لوازم لوله‌کشی و برقی مختلف نو ، تعدادی لوازم یدکی نو انواع موتور ، تلمبه و کمپرسورهای‌مختلف را که در انبار های بازرگانی ـ ری ، انبار های حفاری‌ـ ری ومحوطه کالای اسقاط پالایشگاه تهران موجودی‌ـ باشد در یازده گروه مجزا و از طریق مزایده عمومی بفروش میرساند .

۱ـ علاقمندان به شرکت در مزایده میتوانند ازساعت ۷ تا ۱۱ روز های۱ـشنبه ۱۶ر۶ر۱۳۵۳ ۲ـیکشنبه ۱۷ر۶ر۱۳۵۳ ۳ـدوشنبه۱۸ر۶ر۱۳۵۳ به صندوق اداره کل حسابداری مرکزی شرکت در تهران ـ خیابان تخت جمشید طبقه همکف مراجعه و مبلغ یکهزار ریال پرداخت نموده و با در دست داشتن رسیدوجه فوق‌به‌اداره‌اجناس مازاد در طبقه‌دوم‌اطاق ۲۰۶ ساختمان مرکزی دوم شرکت ملی نفت ایران واقع در خیابان سپهبد زاهدی مراجعه و برگ مشخصات و شرایط شرکت درمزایده رادریافت نمایند .

۲ـ پیشنهاد دهندگان میتوانند قبل از تسلیم‌پیشنهاد خود از ساعت ۷ونیم الی ۱۱ونیم صبح روز های۱ـشنبه ۲۳ر۶ر۱۳۵۳ ۲ـیکشنبه ۲۴ر۶ر۱۳۵۳ ۳ـدوشنبه ۲۵ر۶ر۵۳ در اداره انبار های بازرگانی ـ ری حضور یافته به اتفاق نماینده شرکت ازکالای مورد مزایده‌بازدید نموده و سپس پیشنهاد خودرا برای یک و یا هر چند گروه که مایل باشند باتوجه به مفاد برگ مشخصات و شرایط مزایده تنظیم و تسلیم نمایند.

۳ـ سپرده شرکت درمزایده برای هر گروه در برگ مشخصات تعیین گردیده و بایستی بصورت‌پرداخت وجه نقد به صندوق شرکت و یاضمانتنامه بانکی مورد قبول شرکت‌که۶۰ روزازتاریخ آخرین‌مهلت قبول‌پیشنهادات معتبر باشد ضمیمه پیشنهاد گردد .

۴ـ پیشنهادات فقط‌تاساعت ۱۲ روزشنبه۶ر۷ر۱۳۵۳ توسط اداره اجناس مازاد درتهران پذیرفته میگردد و در ساعت ۹ صبح روز یکشنبه ۷ر۷ر۱۳۵۳ در کمیسیون معاملات واقع در ساختمان مرکزی دوم شرکت باز و قرائت خواهد شد .

۵ـ شرکت در رد یاقبول یک یا کلیه پیشنهادات واصله بدون آنکه محتاج به ذکردلیل باشد مختار است.

م‌الف۱۱۰۸۲ آ ـ ۹۱۰۳۰

باخرید

دسته‌چك اعانه‌ملی

مخصوص‌تابستان

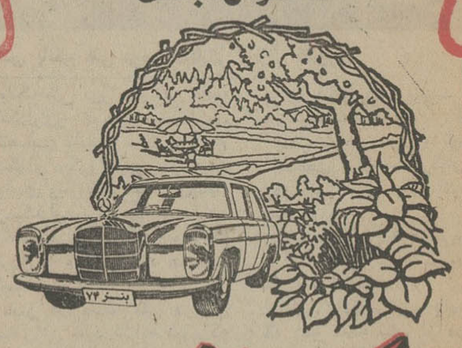

یک باغ زیبا

بارزش ۲۳۰٫۰۰۰ تومان

باضافه

مرسدس بنز ۷۲

بارزش ۱۵۰٫۰۰۰ تومان

و

۸۰۰ هزار تومان

پول نقد را برنده شوید

وجمعا ۱٫۳۸۰٫۰۰۰ تومان بدست آورید

قرعه‌کشی

۱۷

روز دیگر

مجالس ترحیم

بانهایت تاسف و تاثر درگذشت شادروان **محمدملک‌سعیدی** کارمند عالیرتبه وزارت امور خارجه را باطلاع فامیل و آشنایان می‌رساند . مجلس ختم مردانه و زنانه روزدوشنبه یازدهم شهریور ماه ۱۳۵۳ از ساعت ۳ تا ۵ بعد از ظهر در مسجد مجد واقع در خیابان سپه منعقد است .
خانواده های : ملک سعیدی ـ ابو الصدق ـ ابو الحلم ـ هراتی ـ کی‌نوش ـ صباغ ـ رزاقی ـ دری ـ دکترمهجور ـ دکتر صادقی ـ مسنن ـ پگاه ـ کورس ـ سعیدی ـ کاشانی ـ پورزند ـ فلاحی ـ اردشیری‌ـزند مقدم ـ اسلامی ـ علاقبند ـ مصطفوی ـ مجاهد ـ صالحی ـ اربابی ـ موسوی ـ بولاور ـ خرازی ـ بهکام ـ ژاوه ـ یزدانی ـ صادقی ـ آزاد ـ حکمی ـ وطن‌پور ـ اوحدی ـ کردپور ـ شایان .
مصیبت وارده را بخانواده های ملک سعیدی و بازماندگان آن مرحوم تسلیت می‌گوئیم .

با نهایت تاسف فوت جوان ناکام **اسمعیل (محمد) ابراهیم زاده بندری** دانشجوی سال سوم مدرسه‌عالی بازرگانی تهران را باطلاع میرساند مجلس ختم آن مرحوم از ساعت ٤ تا ٦ بعدازظهر روز ۱۱ر٦ر٥۳ در مسجد رحمتیه واقع در خیابان فرح‌آباد اول خیابان شکوفه منعقد میگردد .
ابراهیم ابراهیمزاده بندری . صادق ابراهیمزاده بندری. و خانواده‌های ابراهیمزاده بندری. محمد حبیبی. اوضاعی . احدی. پورقناد. رحیمیان. مشعشع .

بمناسبت درگذشت خلدآشیان جنت‌مکان مرحوم‌المغفور **آقای حاجی سید محمد خوشزاد** سرپرست هیئت عزاداران حسینی آذربایجان مقیم مشهد که‌از علاقمندان و خدمتگزاران صمیمی ائمه اطهار علیهم‌السلام بودند باطلاع عموم دوستان و علاقمندان آنمرحوم میرساند که مجلس ختمی از ساعت ۹ الی۱۱صبح روز دوشنبه۱۱شهریور ماه درمسجدآذربایجانیها منعقد میباشد .
آذربایجانیان مقیم مرکز

بدینوسیله فوت مرحوم مغفور **رضا داوری** را باطلاع اقوام و دوستان میرساند . مجلس ترحیم زنانه و مردانه روز دوشنبه چهاردهم شعبان ۱۱ر٦ر٥۳ از ساعت ٤ الی ٦ بعد از ظهر در مسجد فخرالدوله واقع‌دردروازه شمیران منعقداست.
سید ابو القاسم شجاعی واعظ
آ ـ ۹۱۲۱٤

بانهایت تاسف درگذشت شادروان **رضا داوری** پدر بزرگوار همکار ارجمند جناب آقای حسین داوری رئیس اداره حسابداریکل بانک تهران را باطلاع میرساند .
مجلس ترحیم زنانه و مردانه آن مرحوم از ساعت ٤ الی ٦ بعد از ظهر روزدوشنبه۱۱ر٦ر٥۳ درمسجدفخرالدوله واقع در دروازه شمیران منعقد میگردد .
روابط عمومی بانک تهران
آ ـ ۹۱۲۱۳

بانهایت تاسف درگذشت همسر و پدر ارجمندمان شادروان **رضا داوری** را باطلاع کلیه بستگان و آشنایان میرساند .
طلعت ، حسین ، احمد ، اقدس ، محمود ، محمدرضاداوری
مجلس ترحیم زنانه و مردانه روز دوشنبه ۱۱ر٦ر٥۳ از ساعت ٤ الی ٦ بعد از ظهر در مسجد فخرالدوله برقرار میباشد . ضمنا مراسم یادبود شب هفت آن مرحوم روز چهارشنبه ۱۳ر٦ر٥۳ از ساعت ٤ الی ٦ بعد از ظهر در سالن شماره یک بهشت زهرا برگزار میشود .
خانواده های : داوری ـ داوری آشتیانی ـ داوری راد ـ رئوفی ـ ساعتچی ـ صباحی ـ شجاعی ـ مجیدی ـ حقبین ـ ممتازنگار ـ وثوق ـ طه ـ ایلچیان ـ قدیمی ـ فتاحی ـ و سایر خانواده های وابسته .
مصیبت وارده را بخانواده های داوری و بازماندگان آن مرحوم تسلیت می‌گوئیم .

خانواده های : ملکی ـ الهی ـ حکیم الهی ـ افخمی ـ فراهانی ـ نجم‌آبادی ـ عبداللهیان .
باکمال تاسف درگذشت **بانو زینت‌الحاجیه ملکی** فرزندمرحوم حاج زین‌العابدین منشی باشی و همسر مرحوم حاج‌محمود ملکی را باطلاع خویشاوندان و دوستان میرساند . مجلس ترحیم آن شادروان روز دوشنبه یازدهم شهریور ماه از ساعت ٥ الی ۷ بعد از ظهر در منزل واقع در خیابان‌وزراء خیابان چهارم شماره ۱۸ برگزار می‌گردد .
آ ـ ۸۰۸۱
مصیبت وارده را بخانواده های ملکی و بازماندگان آن مرحوم تسلیت می‌گوئیم .

بانهایت تاسف درگذشت شادروان **حسین توانابور** همسر وپدرعزیزمان راباطلاع دوستان واقوام‌میرساند مجلس‌ترحیم زنانه ومردانه آنمرحوم‌روزسه‌شنبه دوازدهشهریور ازساعت ۳تا۵ بعدازظهر در خانقاه صفی‌علیشاه منعقد است
زهرا فرسوده. مهندس جعفر توانانژاد. افسر . دکتر منوچهر دخی. مهندس محمد.ایران. محسن. فهیمه‌توانابور. وخانواده‌های فرسوده. توانانژاد. امامی. رجبی . بهار . حریری ویژه . دباغ . وهابی. قاسملو. حیدری. میخچی.
مصیبت وارده را بخانواده‌های فرسوده و بازماندگان تسلیت میگوئیم .

هوالباقی
بانهایت تاسف وتاثر فوت ناگهانی مرحومه **ملک عرفان** مطلقه مرحوم احمد عرفان را باطلاع دوستان وآشنایان می رساند مجلس ختم آنمرحومه از ساعت ۹ تا ۱۱ ونیم بامداد روز دوشنبه یازدهم شهریور ماه جاری در مدرسه سلطانی چهارباغ منعقد خواهد بود ضمنا مجلس ختم زنانه ازساعت ۳ الی ٦ونیم بعدازظهر همان روز درمنزل شخصی واقع در خیابان خاقانی کوچه افشین برپاست .
دکتر بهرام عرفان .
خانواده‌های عرفان. آرین. سعادت نوری. راستان. الهی. امامی. صادقیان. صادقپور. رهنما. فیلسوف . قوچانی . فرخی. نوروزی .
آ ـ ۹۱۲۸٤
مصیبت وارده را بخانواده‌های عرفان و بازماندگان آن مرحومه تسلیت میگوئیم .

با نهایت تاسف فوت ناگهانی **بانو مهری بستانی** را به اطلاع فامیل ودوستان میرساند .
مجلس ختم زنانه روز چهارشنبه ۱۳ر٦ر٥۳ از ساعت٥ تا۷ بعدازظهر در منزل خواهر آنمرحومه واقع در خیابان نیاوران باغ دوقلو پلاک ۲۰۰ برقرار میگردد . بنابوصیت‌آن مرحومه هزینه مجلس ختم مردانه به امور خیریه داده خواهد شد .
اکرم رضائی وثوق. اکبر رضائی وثوق. شهلا وثوق . امیر وثوق. مبلی . مهرآوران . نوید . دیباج . بازرگان . داود طاهباز . امین افشار. هزاره. باقرزاده. صدوقی‌نژاد.
آ ـ ۸۰۹۱

خانواده های : چهرازی و آجودانی
درگذشت نابهنگام و جانگداز دکتر ایرج چهرازی‌پزشک شیر و خورشید سرخ ایران را باطلاع خویشاوندان و دوستان میرسانند . هزینه مراسم سوگواری بمصرف امور خیریه خواهد رسید .
دکتر ابراهیم چهرازی . سرهنگ آجودانی
آ ـ ۸۱۰۱
مصیبت وارده را بخانواده های چهرازی تسلیت میگوئیم.

با اندوه فراوان درگذشت مادر عزیزمان بانو **خیرالنساء** همسر مرحوم عباس معصومی شهمیرزادی را باطلاع‌میرسانیم مراسم تدفین ومجالس ترحیم در زادگاه خانوادگی پدر ما (شهمیرزاد) برگزار خواهد شد .
ابراهیم و اسماعیل معصومی شهمیرزادی
آ ـ ۸۰۹۷

پرسه
بانهایت تاسف درگذشت شادروان **مهریان آبادی** را باطلاع میرساند . پرسه آن شادروان روز سه‌شنبه دوازدهم شهریور ساعت ۱۰ تا۱۲ در سالن ایرج خیابان استالین کوچه زرتشتیان برگزار میشود.
دکتر گیتی آبادی . مهندس اسفندیار آبادی و مهندس‌شهرام آبادی . خانواده‌های : آبادی . بختیاری . جهانبخش‌زاده .آبانی. آذرمی . برخوردار . کشاورزی .
آ ـ ۸۱۲۵
مصیبت وارده را بخانواده‌های آبادی و بازماندگان آنمرحوم تسلیت میگوئیم.

یادبود

بمناسبت هفتمین شب درگذشت مرحومه مغفوره **بانو مینا مناف زاده** مراسم یادبودی در شبستان شماره یک بهشت زهرا از ساعت ۳ الی ٦ بعد از ظهر روز سه‌شنبه دوازدهم شهریور ماه جاری برگزار می‌گردد .
جواد مناف زاده ـ آذر مناف زاده (فرجی‌شادان) ـ اکرام مناف زاده

کریم ملکی، دوستی که برای همه‌ی ما ارزشی بسیار داشت، از میانمان رفت مرگ ناگهانی او همکارانش را در اندوهی سنگین فرو برده است اما به‌حکم طبیعت باید این‌غم بزرگ و جای خالی اورا تحمل کنند ولی یادش را همیشه زنده خواهند داشت وفردا (دوشنبه)درمجلس‌یادبوداوکه‌از ساعت ۱٦ تا ۱۸ در مسجد زهرا در شهرآرا برگزار می‌شود شرکت می‌کنند تادراین غم بزرگ بازماندگان او شریک شوند وبرایشان شکیبائی آرزو کنند .
کارکنان حسابداری شرکت سهامی بیمه ایران

سپاسگزاری

از کلیه اقوام و دوستان محترم که بذل محبت فرموده و در مراسم تشییع جنازه و ختم و هفتم درگذشت شادروان همسر عزیزم عزیزاله پور طبیب حضور یافته‌اند صمیمانه تشکر نموده توفیق همگان را از خداوندمتعال‌مسئلت دارم.
عشرت مداوی

از سروران و دوستان ارجمند که بمناسبت درگذشت پدرمان حضورا یا بوسیله جراید و تلگراف اظهار لطف نموده‌اند سپاسگزاریم .
خانواده سروی

سپاسگزاری
بدینوسیله از کلیه سروران معظم و دوستان ارجمندی که از شهرستانهای تهران ـ اصفهان ـ نائین درمراسم تشییع و تدفین وترحیم وهفت عزیز ناکام مرحوم حمیدرضا قادریان شرکت فرموده ودراین مصیبت جانگداز باتحمل رنج سفر موجبات تسلی وتشفی خاطر پدر و مادر داغدار وبازماندگان ماتمزده را فراهم ساخته‌اند صمیمانه سپاسگزاری نموده و چنانچه بعلت تالمات وتاثرات روحی درعرض تشکر حضوری یاکتبی قصور شده پوزش می‌طلبیم .
خانواده‌های قادریان. مصباحی. سجادی نائینی. نقیبزاده نائینی. طباطبائی نائینی.فروتن نائینی. اسلامی. نوری‌نائینی. و مرتضوی .

بدینوسیله از همه سروران معظم و دوستان وآشنایان وخویشاوندان‌محترم‌از کشوری‌ولشگری‌که درمصیبت‌درگذشت پدرارجمندم شادروان مصطفی‌قلی‌برومند چه دراصفهان وچه در تهران با حضور در مراسم تشییع ومجالس ترحیم وهفته و یادبود و فرستادن تلگرام ونامه ودرج در روزنامه‌ها کمال مرحمت ومراتب همدردی وتسلیت خودرا نسبت به‌بازماندگان اظهار فرموده‌اندصمیمانه سپاسگزاری میکندو باپوزش‌خواهی از شرفیابی حضوری سلامت و بهروزی همگان را از درگاه یزدان پاک آرزو دارد .
از طرف خاندان برومند : ادیب برومند

ازکلیه اقوام، دوستان و آشنایان که درفوت همسر و پدرمان اظهار همدردی نموده‌اند صمیمانه سپاسگزاریم .
خانواده سرهنگ رضا فکری

بدینوسیله از خانواده های غلامرضا زینعلی و داود خادمی که در مصیبت وارده با ما نهایت همدردی نموده‌اند سپاسگزاریم .
خانواده سرهنگ رضا فکری

تسلیت

جناب آقای حسین ملکی
فوت برادر و همسر برادرتان را که در حادثه‌اتومبیل رخ داده است از صمیم قلب تسلیت عرض مینمائیم سلامت و بقای‌عمرشما و خانواده محترمتان را از خداوندخواستاریم.
مهدی‌مهرپرور و بانو

جناب آقای شافع
مصیبت وارده را به شما و خانواده محترمتان تسلیت عرض مینمائیم .
مجید شاهمیرانی و بانو

جناب آقای شافع
مصیبت وارده را از صمیم قلب تسلیت عرض نموده بقای عمر شما و خانواده گرامتان را از درگاه خداوند متعال خواستارم .
مهدی توکلی

همکار گرامی ـ جناب آقای شافع
مصیبت وارده را به جنابعالی تسلیت عرض نموده و سلامت و بقای عمر شما و خانواده محترمتان را از درگاه خداوند متعال خواستاریم .
کارکنان شرکت سهامی خاص‌طبع‌ونشرکتابهای درسی ایران

جناب آقای حسین داوری
رئیس اداره حسابداریکل بانک تهران
با تالم فراوان درگذشت پدر بزرگوارتان را تسلیت عرض نموده شکیبائی و بقاء عمر جنابعالی و بازماندگان آن مرحوم را از خداوند منان مسئلت مینمایم .
از طرف کارکنان اداره تدارکات کل بانک تهران
« پرویز روشن‌فکر »

مرگ نابهنگام مهندس هوشنگ خرسندیان را بخانواده محترم و همه دوستان و همکاران آن مرحوم تسلیت میگوید.
هیئت مدیره و کارکنان شرکت صنعتی خرپا

جناب آقای حقیقت مدیر عامل باشگاه بانک سپه
بانهایت تاسف درگذشت برادر گرامیتان را تسلیت می‌گوئیم .
کارکنان باشگاه بانک سپه

جناب آقای دکتر ابراهیم چهرازی
بانهایت تاثر و تاسف درگذشت ناگهانی مرحوم دکتر ایرج چهرازی را از طرف خود و کارکنان بیمارستان چهرازی به آنجناب و بازماندگان تسلیت میگویم .
دکتر هرمز منصور
آ ـ ۸۰۸۷

جناب آقای ابراهیم فلاح روشن‌قلب
باکمال تاسف درگذشت جانگداز خواهرتان را تسلیت عرض نموده سلامت و سعادت بازماندگان آن مرحومه را از درگاه احدیت خواستاریم .
بندر بوشهر : مهابادی. جمالیان. شعبانی . علیپور . صالحی. فرجی. شریفی. تنگستانی. امیر جمشیدی. مومنی.

خانواده‌های محترم دکتر چهرازی
بااندوه فراوان درگذشت ناگهانی دوست وهمکار عزیز خود آقای دکتر ایرج چهرازی را به خانواده‌های آن‌مرحوم خصوصا به‌خانم محترم آنمرحوم تسلیت عرض مینمائیم .
دکتر دادگری. دکتر رسولخانی. دکتر طباطبائی. سرهنگ توانگر. دکتر مفید. دکتر خواجوی. دکتر آهنی. دکترکیانی. دکتر صادقی. دکتر همراه. دکتر پیربازاری .

جناب آقای دکتر چهرازی
بانهایت تاثر و تاسف مصیبت وارده را به آن‌جناب و خانواده محترمتان تسلیت عرض نموده، خود را در غم شما شریک میدانیم .
جمعیت شیر و خورشید سرخ کرج

خانواده‌های محترم دکتر چهرازی
بانهایت تاسف وتالم درگذشت ناگهانی همکار عزیز خود آقای‌دکترایرج چهرازی متخصص بیهوشی راتسلیت‌میگوئیم.
پزشکان‌وکارمندان بیمارستان کمالی شیر وخورشیدسرخ‌کرج

همکار محترم آقای کاظم‌زادگان
بانهایت تاثر و تاسف مصیبت وارده را بشما وخاندان محترم تسلیت گفته خودرا در این غم شریک میدانیم .
سازمان وصول موسسه اطلاعات

خانواده محترم کیانی
مصیبت وارده را تسلیت گفته عمیقا خودرا در این‌غم شریک میدانم .
نصری نژاد

خانواده محترم برهنه‌گو
همکاران عزیز مقیم تهران
کارکنان و رانندگان گروه حمل و نقل مناطق معدنی و اکتشافی شاهرود (طزره، شاهرود ، دهملا ، مهماندویه ، مهماندوست، چهاردشت) مرگ جانگداز دوست و همکار خود آقای حسین برهنه‌گو را در تهران با تاسف و تاثر تسلیت عرض‌نموده بقاء سعادت وسلامت‌بازماندگان آنمرحوم را از خداوند متعال مسئلت داریم .
گروه حمل و نقل مناطق معدنی و اکتشافی شاهرود ـ مجتبی قاضی
آ ـ ۸۱۰۵

جناب آقای شاهین نایب رئیس محترم
جمعیت شیر و خورشید سرخ همایونشهر
باکمال تاسف مصیبت وارده را بجنابعالی وکلیه‌فامیل محترم تسلیت میگوئیم .
جمعیت شیر وخورشید سرخ همایونشهر
آ ـ ۹۱۲۱٤

با کمال تاسف مصیبت وارده را بحضور تیمسارمعظم سپهبد کریملو و سرکار علیه بانو تسلیت عرض نموده بقاء عمر بازماندگان را ازخداوند مسئلت مینمائیم .
آمل ـ بانو و اسداله اخوان
آ ـ ۹۱۲۸۳

جناب آقای مهندس قندی و بانو
مصیبت وارده را به‌خانواده آنمرحوم صمیمانه تسلیت عرض مینماید .
مهندس رضا مهرابیان و بانو
آ ـ ۸۰۹۳

بدینوسیله درگذشت شادروان **حاج عباسعلی درخشانی** را به اخوان و خانواده محترم درخشانی تسلیت میگویم و خودرا در این مصیبت وغم شریک وسهیم میدانم .
هژبر یزدانی
آ ـ ۹۱۳۰۲

سرور گرامی جناب آقای روحی
بایکدنیا تاثر وتالم فوت ناگهانی همشیره گرامی رابشما وسایر اقوام تسلیت عرض نموده و خودرا در این مصیبت شریک میداند .
مدیر عامل شرکت دوسان ـ محمود میرابو الفتحی
آ ـ ۸۱۰۹

دوست و همکار گرامی آقای مهندس بهرام بهارلو
فقدان اسف‌انگیز دائی گرامیتان را بشما و خانواده‌محترم صمیمانه تسلیت گفته ودر این اندوه خودرا سهیم میدانیم .
هیئت مدیره . مهندسین و کارکنان شرکت سهامی‌خاص‌ابداع
آ ـ ۹۱۳۰۵
آ ـ ۸۱۱۹

جناب آقای حسین داوری
مصیبت واردمرا تسلیت گفته ، برای شما وبازماندگان آنمرحوم از درگاه خداوند متعال بقاء عمر وسلامتی مسئلت داریم .
کارکنان اداره حسابداری کل بانک تهران
آ ـ ۸۱۱۹

مصیبت وارده را به فامیل محترم اعتبار و امان‌پور تسلیت عرض میثمائیم .
دکتر اشرف‌الملوک مصاحب. دکترمحمدباقر مشایخی .
آ ـ ۹۱۲۹٤

خانواده محترم ملکی
مرگ نابهنگام وجانگداز همکار عزیزمان شادروان‌کریم ملکی و همسرشان قلوب مارا متاثر کرد در این سوک بزرگ با شما شریک هستیم .
مدیران وکارکنان شرکت ساختمانی شهابی و شریک

جناب آقای مهندس کارآموز مدیرکل محبوب سپاهدانش
واقعه مولمه فوت ناگهانی خواهرزاده آنجناب را به سرکار وسایر منسوبین محترمتان تسلیت میگوئیم .
سیادتی . شریف مقدم. شریفی. کمالی .
آ ـ ۸۰٦٥

جشنهای میلاد

هیئت انصار الحجة (عجل‌ا... تعالی‌فرجه)
بمناسبت فرارسیدن میلاد مسعود اعلیحضرت اقدس ولی عصر عجل‌ا..... تعالی فرجه مجلس جشن و سروری در شب سه‌شنبه (فردا) از ساعت ۷ تا ۱۰ بعداز ظهر درمنزل آقای حاج ابو القاسم صابری (معمار) برقرار از آقایان علماء اعلام و هیئات مذهبی دعوت میشود در مجلس مزبور شرکت فرموده خدمتگزاران این هیئت را قرین تشکر فرمایند .
هیئت انصار الحجة (ع)
نشانی خیابان سعدی شمالی روبروی بیمارستان امیراعلم خیابان هدایت سه‌راه سپهسالار

باکمال مسرت باطلاع میرساند بمناسبت تقارن روز میلاد باسعادت حضرت ولی‌عصر عجل‌الله تعالی فرجه الشریف با افتتاح حسینیه میانه‌ای‌های مقیم مرکز مجلس جشنی در محل حسینیه واقع در خیابان مولوی کوچه مسعود پشت بانک کارگشائی پلاک ٥٤ روزسه‌شنبه ۱٥ شعبان المعظم مطابق ۱۲ر٦ر٥۳ منعقد است. از عموم همشهریان عزیز و برادران دینی تقاضامیشود باشرکت خود در این جشن مذهبی موجبات رضایت خاطرحضرت ولی‌عصر را فراهم آورند.
هیئت مدیره

بسمه تعالی شانه
بمناسبت میلاد با سعادت اعلیحضرت ولی عصر حجة‌ابن الحسن عجل ..... تعالی فرجه طبق معمول سنوات سابق مجلس جشنی ازساعت ٥ الی ۸ بعدازظهر روز دوشنبه یازدهم شهریور ماه‌جاری مطابق۱٤ شعبان المعظم در حجتیه سادات اخوی واقع در خیابان عین‌الدوله برقرار است .
امید است علاقمندان بحفظ شعائر مذهبی دراین جشن فرخنده شرکت فرموده سرافرازمان فرمایند .
اخوی

یاحجة‌ابن‌الحسن العسکری
بمناسبت تصادف روز دوشنبه یازدهم شهریور ماه با شب میلاد مسعود حضرت ولی‌عصر عجل‌اللهتعالی‌فرجه مجلس جشنی از ساعت ٤ الی ۸بعد ازظهر منعقد است استدعا دارد باتشریف فرمائی خود ضمن تعظیم شعائر اسلامی قرین افتخارمان فرمائید .
حاج سید علی خلیلی عراقی ـ سید جواد خلیلی
نشانی : خیابان سعدی شمالی روبروی مسجد قائم منزل‌خلیلی .

جشن‌و پذیرائی
در انجمن دانشوران ایران
به میمنت‌میلادمسعودحضرت قائم‌حجت‌برحق‌امام‌دوازدهم شیعیان جهان علیه‌السلام و آغازپنجاه و ششمین سال بنیانگزاری انجمن‌دانشوران ایران مجلس‌جشن‌وشادمانی از ساعت ۷ بعد از ظهردوشنبه ۱۱ شهریور(۱٤ شعبان) در کانون دانشوران ایران برقرار است.
خواهشمند است باتفاق دوستان سرافراز فرمائید.
رئیس هیئت مدیره انجمن دانشوران ایران عادل‌خلعتبری
نشانی ـ دروازه شمیران خیابان هدایت پلاک ۱۲۹
تلفن ۷٥٤۰۱۰
آ ـ ۸۰٦۷

یاربِ عجّل لولیّک الفرج
هیئت مهدویه میلاد اعلیحضرت اقدس ولی‌عصر عجل‌الله تعالی فرجه را بجهان انسانیت تبریک میگوید
جشن پرشکوه میلاد
عصر ۱۴ شعبان ازساعت ٤ تا ۱۰
نشانی: چهارراه مولوی نرسیده‌بمیدان امین‌السلطان ـ مسجد مهدویه
«هیئت مهدویه»

یاحجة ابن الحسن العسکری

بار دیگر خورشید نیمه شعبان باتمام زیبائی وشکوهش درخشید جمال آسمانی آخرین پرچمدار دادگستر الهی ازپس ابرهای زمان نمایان شد.
بایکدنیا غرور وشادی وافتخار: مجمع دینی وعلمی مسجد علی بن ابیطالب (ع) باهمکاری هیئت عزاداران خامس آل عبا وانجمن خدمات اسلامی میلاد مسعود پیشوای عدالت گستر جهان را باشکوه فراوان جشن میگیرند.
ضمن عرض تبریک بآنجناب وهمه جهانیان همه بهم درزیر گنبد جشن جهانی هم آهنگ میشویم وازساعت ٦ بعدازظهر
نیمه شعبان . چشم براه شما هستیم.
از حضور حاج سید حسین شجاع موسوی
نشانی: فرح جنوبی ـ خیابان منصور مسجد علی بن ابیطالب علیه السلام

بسمه تعالی
بقیة الله عجل الله فرجه کسوف مدهش
قال رسول الله صلی الله علیه وآله من انکر القائم من ولدی فقد انکرنی
بمناسبت میلاد مسعود حضرت ولی‌عصر عجل‌الله تعالی فرجه الشریف بشکرانه طلوع خورشید نیمه شعبان ۱٥ و ۱٦ شعبان المعظم بعداز ادای فریضه بر پاست
نمازجماعت مفصل ضمن تقدیم تهنیت و تعظیم شاهنشاه آریامهر جشن شکرگزاری فرمایش جناب حجة‌الاسلام قرائتی دامت برکاته
نشانی: خیابان شهباز خیابان ناصری مسجد فاطمیه

من‌مات ولم‌یعرف امام‌زمانه مات‌میتة الجاهلیه
کسی که بمیرد و نشناسد امام زمان خودش رامرده است در زمان جاهلیت .
طبق معمول هرسال مجلس جشن با شکوهی برای ولادت باسعادت منجی عالم بشریت حجت‌بن‌الحسن‌مهدی قائم آل محمد صلوات‌اله علیهم اجمعین روز دوشنبه ۱۱ر٦ر٥۳ از ساعت ٦ الی ۹ بعدازظهر از طرف هیئت علمیه طهران و از طرف انجمن بلوکات درگزین ـ وسردرود وخراقانیهای مقیم مرکز درمنزل حضرت آیت‌اله حاج‌شیخ بهاءالدین مهدوی منعقد است از عموم مردم تقاضا دارد برای استفاده ازبیانات وعاظ عالیقدر و علماءاعلام شرکت فرمایند وضمنا از طرف جمعیت مزبور مجلس جشنی بهمین مناسبت در حسینیه خرقانیهای مقیم مرکز از ساعت ۷ الی ۱۰ بعدازظهر روز سه‌شنبه ۱۲ر٦ر٥۳ برقراراست امید است با تشریف‌فرمائی خود امام‌زمان علیه‌السلام را خوشحال فرمائید .
هیئت علمیه تهران ـ الحاج عبداله کلهر ـ الحاج حسن یوسفی ـ الحاج نصرت‌اله نورمحمدی .

به‌یادبود شب پرفروغ نیمه‌شعبان تولد امام قائم حضرت مهدی علیه‌السلام
مجلس جشنی در بازار ابزار ویراق خیابان سپه منعقد میباشدشایسته است اعضاء محترم صنف ابزار و لولا و منتظرین یگانه عدل گستر جهان‌بشریت‌ضمن‌شرکت در این‌مجلس از خداوند متعال ظهور شریف آنحضرت و پایداری شیعیان‌رادر اجرای اوامر مقدسش خواستار شوند .
زمان : دوشنبه ساعت ٦ ونیم بعد از ظهر

صورت اسامی قبولشدگان مسابقه‌ورودی مدرسه‌عالی بیمه‌تهران درشهریورماه ۱۳۵۳

اسامی قبولشدگان مسابقه ورودی مدرسه عالی بیمه تهران بشرح زیر آگهی میشود .
نام‌نویسی قبولشدگان روز های شنبه ۱٦ و یکشنبه ۱۷ شهریور ۱۳۵۳ صبحها از ساعت ۹ تا ۱۲ وبعد از ظهرها از ساعت ۱٥ تا ۱۹ در محل مدرسه عالی بیمه تهران واقع در خیابان شاهرضا اول ایرانشهر بعمل خواهد آمد .
مدارک مورد احتیاج عبارتند از اصل‌مدرک تحصیلی و یک برگ فتوکپی‌آن ـ اصل شناسنامه و ۱۲ برگ رونوشت یا فتوکپی آن ـ برگ‌رسید درخواست ارزش تحصیلی از اداره امتحانات وزارت آموزش و پرورش ـ ۲٤ قطعه عکس ٤×۳ مدرک نظام وظیفه برای مشمولین ـ رسید بانکی بمبلغ ٤۰۰۰۰ ریال بابت شهریه یکسال بحساب ۱۳۱۳ بانک بازرگانی شعبه ایرانشهر .
نام‌نویسی برای قبولشدگان تا ساعت ۷بعد از ظهر روز ۱۷ شهریور ۱۳۵۳ انجام وازساعت مذکور ببعد بهیچ عنوان نام‌نویسی بعمل‌نخواهد آمد ، صورت اسامی ذخیره‌ها بعدا در جراید آگهی خواهد شد .
مدرسه عالی بیمه تهران

نقشینه محمدباقر ـ حسین زاده‌نسامی‌رحیم ـ خیام‌حقیقی عباس ـ خداداده فرشید ـ حامدی حمید ـ پشوتنی زاده کامبیز ـ امامی فروشانی منصور ـ فروغ محمود ـ خدیوی محمدرضا ـ گیویان کرمانی محمد ـ بحرینی محمد مهدی‌ـصدیق معصومه(میترا)ـ ناظری فرهاد ـ بدر صالحیان فرشته ـ بنجف ویکتور ـ حاج اسماعیل سلطانی هوشنگ ـ میرمعصوم نیا سید اصغر ـ رضائی شجاعی عظیم ـ جعفری فراهانی منصوره‌ـدیلمی‌صدیقه‌ـ اقبال‌نیا محمدرضا ـ بامداد فرخ سعید رضا ـ آدمی علی‌اکبر ـ برزگر مروستی محسن ـ لرستانی عبدالمجید ـ راسترومهری ـ قائمی‌امیررضا ـ دردی‌محمد کیوان ـ ابو السباغ گیتی ـ مهردادیان عباس ـ مافی محمد ـ کرامتی باقر ـ اسلامی انیس ـ اخوان بلورچیان زهرا (شهیق) ـ کیانپوردانا ـ سلیمی‌فراسماعیل ـ صبوری جهرمی شمسی ـ غضبان غلامرضا ـ خدمتگذار رضا ـ اسمعیل شیرازی ژانت ـ داورپناه علی‌اکبر ـ شمس گیتا ـ باخاج شهره ـ فرخ‌یار سعید ـ ابراهیمی هوشمند ـ خاموشی‌هرمز ـ کریمی‌محمد ـ احمدی نسب سید محمدرضا ـ عظیمی شهرابی رحیم ـ جلیلی زنیلی سیما ـ نصیری ویدا ـ یزدانی کوروش ـ حیدری کوچی فیروز ـ امانت‌جمشید ـ کشیشی اوفیک ـ بزرگی موزیرجی موسی ـ فولادی علی ـ گلی ایرج ـ طوسی غلامحسین ـ موحد یگانه مهرداد ـ شهابی محمد مهدی ـ پانوسیاق ـ سیرکس کلاریک ـ فرزین کیا معصومه ـ ناظمی اردکانی هوشنگ ـ الوندی مسعود ـ تقوی حمید ـ محسنی حسینی وحید ـ احمدی احمد ـ نوری موسوی شمس السادات ـ دیانت فضل‌الله ـ ترابی‌سید عباسعلی ـ مصطفائی لطف‌الله ـ ذبایحی مقدم رضا ـ پاکزاد قره‌قیه فولرا ـ ترسلی حورا ـ معظمی کامران ـ یازرلو غلامرضا ـ قدیمی غلامحسین ـ زرگران‌مهدی ـ واسعی‌کهدوئی ناهید ـ آزادی جعفرآبادناهید ـ بهادری‌مانی‌زانی‌گیتی ـ بصیری محمدجواد ـ رزمی‌نیا ناصر ـ عباسی ابراهیم ـ نظریان‌اردلی محمدعلی ـ نعمان نسرین ـ قلی‌پور برهانی رسول ـ فتاحی محمد ـ بلوریان بهزاد ـ حبیبی شاد قدرت‌الله ـ توکل هرندی رضا ـ طباطبائی حسان محمد هادی ـ سبقتی علیرضا ـ آقا حسینی نائینی‌هایده ـ عرفانیان میرزایان مختاری اسکوشید ـ پیرشفیعی صوفی ـ حیدری‌مقدم شیو ـ قشلاقی نادر ـ شهسواری مسعود ـ وحیدمقدم‌محمدحسین ـ رجائی محسن ـ ملکی نظری مهوش ـ راسخ‌نیساری‌شراره ـ لطیف پور عوض ـ میرسعیدی سید علی ـ دارالشفائی محمدحسین ـ ملا صالحی محمدباقر ـ کاسبزاده مژگان ـ مهدوی مزده فرهاد ـ رضوانی امیرهوشنگ ـ نصیری‌پوردری ابو القاسم ـ همدانی‌رجا وحید ـ فرخانی بهرام ـ ودود سیدی کاوه ـ مهدی زاده محمدکاظم ـ قاراگزلیان اسماعیل ـ علی خان‌زاده کابلی امیر ـ رفیعی‌فر مهرداد ـ کثیری‌حسین ـ عزیزی قرقری نعمت‌الله ـ کلانتری راد پروین ـ مقصودلو علی‌اکبر ـ برازندگان‌مهدی ـ امیری‌ایران ـ مشحون فاطمه ـ ضیاء طبری پروانه ـ فاطمی احمد ـ فرهمند مریم ـ کردستانچی محمدرضا ـ سعیدی مقدم مجید ـ تقوی‌زاده سیروس ـ کاظمی طلاچی مهدی ـ دانش‌فر لیندا ـ اخوان طباطبائی سید عباس ـ ره‌انجام عاصف ـ بقالپور عبدالحسن ـ جفرودی رخشانه ـ رشیدمنافی سعید ـ ساعتیان محمدجواد ـ نادری حکاکیان مهدی ـ قندی مسعودـدولو فیروزه ـ فلاحی سهیلا ـ اثنی‌عشری‌شمس‌الملوک ـ برادران دیلمقانی محمدحسن ـ جلال‌الحسینی سید محمد ـ جعفریان محمدرضا ـ شهید زاده کوهبنانی امین ـ شجاعی سیامک ـ شرف‌الدین عادله ـ خاتمی سید مصطفی ـ زیاری شلمانی هرمز ـ شیرازیان خسروی فریدوق ـ واحدی لنگرودی محمد مهدی ـ مهدوی محسن‌ـپرنده‌فرزین ـ محمودیان فردمحمدجلال ـ ستاری‌مهدی ـ احمد زاده درویشی بهروز ـ قنبری‌علی‌اکبر ـ گاشتری‌فرامرز ـ احمدی نجف‌آبادی مهدی ـ ملک احمدی مهروز ـ سرفراز محمدرضا ـ شادالوئی مجید ـ داد محمدحسین ـ کجوری غلامحسین ـ اشرفی میاب زین‌العابدین ـ پاکبین پریوش ـ عسگری‌ماسوله اکرم ـ علی‌اکبر پور مهرانگیز ـ موسوی اصل مجید ـ قالیشورانی‌سیدرسول ـ دباغ شریفی محمد ـ موفقی منشادی نوشین ـ سپاهیان شهرزاد ـ صمدی فرخ ـ قادری عباس ـ کلانتری داریان‌صفیه ـ مظفریان محمد مهدی ـ معارف دوست‌زریق ـ هونانیان‌و ارطان ـ اعرابی آقارضا ـ قاسمیه محمدتقی ـ نموی‌عبدالحمید ـ نیژمدار عباس ـ آل‌آقاکامران ـ صادق زاده اسکوئی سوسن ـ عنایت مسعود فرشچیان‌خسرو ـ خلفی محبوبه ـ برزگر نفری ابو القاسم ـ شاهی منصور ـ امامی فروشانی زینت‌السادات ـ مرشدزاده نائینی فلورا ـ جلالی فراهانی عباس ـ آثاری پیرالوان مصط

سال چهل و نهم ـ شماره ۱۴۴۹۸

اطلاعات

یکشنبه ـ دهم شهریور ماه ۱۳۵۳
سیزدهم شعبان ۱۳۹۴ ـ اول سپتامبر ۱۹۷۴

ساعات شرعی

استخراج دکتر ریاضی کرمانی
اذان مغرب . . . . ساعت ۶ و ۵۱ دقیقه
اذان صبح(فردا) . . ...ساعت ۴ و ۱ دقیقه
طلوع آفتاب(فردا).. . .ساعت ۵ر۴۵ دقیقه
ظهر شرعی (فردا).. . ساعت ۱۲ و ۵ دقیقه

مزد تعمیر اتومبیل تعیین میشود

اجرت کار تعمیرات اتومبیل در تعمیرگاه ها تعیین خواهد شد و تعمیرگاه ها بر اساس فهرستی که در اختیار آنها گذاشته خواهد شدوباید آنرا در جلوی دید مشتری نصب کنند ،اجرت تعمیرات‌رادریافت خواهند داشت .

کارشناسان مرکز بررسی قیمت ها وابسته به وزارت بازرگانی ، مطالعاتی را دراین مورد آغاز کردند و سعی دارند هرچه زودتر ضوابط کارمزد تعمیرگاه‌های‌اتومبیل‌را مشخص کنند .

مرکز بررسی قیمت ها با توجه به افزایش روز افزون مصرف اتومبیل سواری و شکایات متعددی که در مورد گرانی و اجحاف تعمیرگاه ها میرسد ، تصمیم گرفته است ضوابط کار مزد تعمیرگاه ها را تهیه و اعلام کند .

در تهیه ضوابط کار مزد به یک سلسله عوامل مختلف باید توجه شود که اساس‌کار را احتمالا تعداد «سیلندر» اتومبیل تشکیل خواهد داد .

بعبارت دیگر ، تعمیر کامل‌یک موتور اتومبیل ژیان‌دوسیلندر با یک پیکان چهار سیلندر و یک شورلت شش سیلندر تفاوت خواهد داشت . درهر گروه ، نیز احتمالا اختلافات دیگری مطرح‌خواهد شد .

بطور مثال تعمیرموتور پیکان خیلی ارزانتر از تعمیر موتور بی ـ ام ـ و ـ خواهد بود ، در حالی که‌هردو نوع‌اتومبیل چهار سیلندر است .

کارشناسان اظهار عقیده می کنند که قیمت گذاری‌کارمزد تعمیرات اتومبیل ها یکی از مشکل‌ترین مواردی است که باید با دقت و مطالعه کافی انجام گیرد ، تا منافع صاحبان اتومبیل و در عین حال تعمیرگاه ها و کارگران تعمیرکار تامین‌شود . تصور میرود پس از تعیین قیمت کار مزد تعمیرات اتومبیل ، کارمزد تعمیرات‌دیگرلوازم ومصنوعات مانند یخچال ، تلویزیون ، کولر نیز مشخص شود ، زیرا در حال حاضر نبودن یک ضابطه مشخص وروشن باعث شده است که‌در موارد زیادی بین تعمیرکارومشتری اختلاف ایجاد شود .

به‌دلم گذشت

آقای هادی جرگه ارجمند

«من کارمند دادگستری‌سراب هستم ، برای انجام یك کار اداری ، به تبریز رفتم ، در این شهر ، با اولین بلیط فروشی که مواجه شدم با این که در سراب بلیط خریده بودم بدلم گذشت یك بلیط از او بخرم و شانس خودم را در تبریز هم آزمایش کنم پس‌از انجام کار به‌سراب بازگشتم وچهارشنبه هنگامیکه مراسم قرعه کشی از رادیو پخش میشد ، من‌هم مثل هزاران نفر دیگر از دارندگان بلیط با علاقمندی رادیو را باز کردم و شماره های برنده را یادداشت کردم و چند لحظه‌بعد متوجه شدم همان بلیطی که‌در تبریز خریده بودم ، برنده جایزه ممتاز شده است و مرا صاحب ۱۰۰ هزار تومان کرده است و در آن اوج شادی ، یك لحظه باخودم اندیشیدم، اگر از کنار آن بلیط فروش‌تبریزی بی‌تفاوت میگذشتم و آن‌بلیط را نمیخریدم ، اکنون صاحب این ۱۰۰ هزار تومان نبودم .»

این سخنان را آقای هادی جرگه‌ارجمند کارمندداد گستری سراب در بنگاه اعانه ملی‌اظهار میداشت .

تمرین رزمی عقاب در پیشگاه شاهنشاه

شاهنشاه آریامهر برای‌مشاهده تمرین رزمی عقاب لشکر پیاده‌گارد درحالیکه والاحضرت شاهپور غلامرضا پهلوی و امرای ارتش شاهنشاهی معظمله راهمراهی میکنند از محل فرود هلیکوپتر به سوی‌جایگاه مخصوص نزول‌اجلال‌میفرمایند.

در عکس از راست بچپ : تیمسار ارتشبد اعزازی ،تیمسار ارتشبد ازهاری ، تیمسارارتشبد عظیمی ، والاحضرت شاهپور غلامرضا پهلوی ، تیمسار سرلشگر پژمان ، تیمسار ارتشبد شفقت ، تیمسار سپهبد هاشمی نژاد و تیمسار سرتیپ نشاط‌دیده‌میشوند.

در پیشگاه شاهنشاه آریامهر بزرگ ارتشتاران پیش از ظهر دیروز تمرین رزمی عقاب لشکر پیاده گارد در عزیز آباد واقع در ۶۵ کیلو متری جاده تهران قم برگزار شد .

شاهنشاه آریامهر مقارن‌ساعت ۱۰ بمحل اجرای برنامه‌تشریف فرماشدند ، ابتدا تیمسارسپهبد هاشمی نژاد فرمانده گارد شاهنشاهی‌خیر مقدم عرض‌کرد و سپس تیمسار سرلشکرپژمان فرمانده لشکر پیاده گارد طی گزارشی چنین معروض داشت هم‌اکنون لشکرپیاده گارد ازنظر آمادگی عملیاتی قادر است در هر نوع عملیات و درهرشرایط درشب و روز در هرنقطه از کشور شاهنشاهی ایران که اراده اعلیحضرت همایون شاهنشاه‌آریامهربزرگ‌ارتشتاران تعلق گیرد بعالیترین نحوی بکار رفته و آماده است تا در راه حفظ‌وحراست شاهنشاهی ایران و میهن عزیز با کمال شجاعت و از خود گذشتگی وظایف میهنی خویش راانجام دهد . آنگاه باکسب اجازه از پیشگاه شاهنشاه آریامهرتمرین رزمی عقاب لشکر پیاده گارد با پشتیبانی هواپیما های نیروی هوایی شاهنشاهی آغاز شد و تا ساعت ۱۲ ادامه داشت .در این‌مراسم والاحضرت شاهپور غلامرضا پهلوی ، آقای امیر عباس هویدانخست وزیر، آقای دکتر اقبال مدیر عامل و رئیس هیات مدیره شرکت ملی نفت ایران ،چند تن ازوزیران‌کابینه، رئیس ستاد بزرگ ارتشتاران ، فرمانده‌هان نیروهای سه‌گانه ، ژنرال‌آجودان‌شاهنشاه آریامهر چندتن‌از امرای ارتش و وابستگان نظامی‌خارجی حضور داشتند.

ایران یک‌میلیون و ۶۰۰ هزار تن سیمان وشکر از هند خرید

ایران از هند ۵۰۰ هزار تن‌شکر، یک میلیون وصد هزارتن سیمان و ۱۳۰ هزار تن ریل راه‌آهن خرید .

مذاکرات سه روزه فریدون مهدوی وزیر بازرگانی و چاتویا دایای وزیر بازرگانی هند بعداز ظهر دیروز خاتمه یافت و یک موافقتنامه جدید بازرگانی بین‌دو کشور بامضاء وزراء بازرگانی ایران و هند رسید.

این موافقتنامه که برای مدت ۵ سال منعقد شده ، جایگزین موافقتنامه بازرگانی سال ۱۹۶۴ دو کشور میگردد.

براساس موافقتنامه جدید ، هند از ایران ، ماشین افزار ، بلبرینگ ، ماشین‌آلات صنعتی ، سیلندرگاز ، ترانسفورماتور ، کابل برق ، شمش آلومینیوم ، محصولات شیمیائی وپتروشیمی خریداری خواهد کرد . ضمنا میزان صادرات خشکبار، آنغوزه وگیاهان طبی از ایران به‌هندبه بیش از دو برابر ونیم افزایش خواهد یافت . متقابلا هند ، تجهیزات انتقال و توزیع نیرو، ماشین‌های صنعتی ، واگن و ریل ، ماشین ابزار ووسایل جراحی و بهداشتی به ایران صادر می‌کند.

بموجب این موافقتنامه هند ۵۰۰ هزار تن شکر در طول سه سال ، در اختیار ایران میگذارد، قسمتی از شکری‌که امسال‌تحویل ایران میشود، از قرارتنی‌حدود ۷۲۰ دلار خواهد بود و درسال های بعد قیمت شکر وارداتی از هند ، برمبنای قیمت‌های روز تعیین میشود. ضمنا هند یک میلیون و ۱۰۰ هزار تن سیمان، ۱۳۰ هزار تن‌ریل راه‌آهن‌به‌ایران صادر می‌کند . همچنین قرار است بمنظور تاسیس‌چهار واحد ۲۱۰ مگاواتی برق در ایران مطالعاتی توسط شرکت‌های هند انجام شودو پیشنهاداتی درآینده نزدیک‌دراین‌زمینه‌تسلیم ایران‌گردد در پایان مذاکرات بازرگانی‌ایران وهند موافقتنامه دیگری برای تاسیس یک شرکت کشتیرانی مشترک به ظرفیت ۵۰۰ هزار تن با هند امضاء شد که در این شرکت ایران و هند بصورت ۵۰ـ۵۰ مشارکت (کشتیرانی آریا و شرکت ملی کشتیرانی هند) خواهند داشت . قرار است این شرکت پس از تاسیس در مرحله نخست به حمل کالاهای صادراتی بین دو کشور بین بنادر خلیج فارس و بنادر هند بپردازد و سپس‌در خطوط خاوردور نیز سرویس حمل و نقل دائر نماید.

وزیر بازرگانی پس از امضاء موافقتنامه بازرگانی ایران وهند گفت:این موافقتنامه درچارچوب سیاست تازه دولت برای تامین کالاهای مورد نیاز مردم امضاء شده است.

هیئت اعزامی جمعیت شیرو خورشید سرخ ایران درخاش

در اجرای اوامر شاهنشاه آریامهر نسبت به گسترش و توجه به امور درمانی‌و بهداشتی در سراسر کشور ، آقای دکتر خطیبی مدیر عامل جمعیت شیر و خورشید سرخ ایران ، هیئتی را به سرپرستی تیمسار سپهبد دکتر امیر افضلی معاون بازرسی کل برای پیاده کردن طرح های جدید درمانی و سازمان اداری و تلفیق امور اداری جمعیتها با سازمان خدمات درمانی وابسته‌به آن به استان سیستان و بلوچستان اعزام داشت . هیئت مزبور به شهرستان های زاهدان ، زابل ، سراوان ، ایرانشهر وخاش عزیمت کرده و ازاقدامات انجام شده بازدید بعمل آورد. در این بازدیدهاتصمیمات مورد نظر را در شهرستان های موردبازدید به مسئولین ابلاغ نمود و اشکالات موجود را تاحدود مقدورات و امکانات مرتفع ساخت . ضمنا در جلسه هیئت مدیره ومرکزی جمعیت خاش ازطرف‌هیئت‌اعزامی اعلام شد، بیمارستان جمعیت خاش یکی از بهترین بیمارستان‌های کشور محسوب میگردد.

آ ـ ۹۱۲۲۴

بیمه ایران

آگهی استخدام

شرکت سهامی بیمه ایران به یکنفر لیسانسیه‌حقوق در رشته قضائی برای خدمت در دفتر حقوقی و قرارداد های شرکت احتیاج دارد که از طریق مسابقه ومصاحبه انتخاب خواهد شد .

داوطلبان واجد شرایط زیر :

تندرستی کامل

انجام خدمت یا داشتن معافیت دائم وظیفه‌عمومی

حداکثر سن ۳۰ سال

میتوانند با همراه داشتن فتوکپی مدرک تحصیلی ـ فتوکپی انجام خدمت و معافیت وظیفه عمومی ـ اصل شناسنامه و دو قطعه عکس ۴×۶ حداکثر تا پایان روز پنجشنبه چهاردهم شهریور ماه جاری بدفتر حقوقی و قرارداد های شرکت واقع در خیابان سعدی شمالی مراجعه و ثبت‌نام نمایند . م الف ۱۱۱۶۴

شرکت سهامی بیمه ایران

زندگی از سرآغاز تا سرانجام

... مبارزه است

در این تلاش بی امان ...

قوی و بی نیاز برنده است

با پس انداز قوی و بی نیاز باشید ...

صندوق پس انداز بانک ملی ایران

راننده عزیز تاکسی

میدانیم در تلاش معاشی و وقت برای تو ارزش دارد ولی خواهش میکنیم یواش بران ـ با احتیاط بران ومراعات حال سایر رانندگان و پیاده هارا بکن ـ عده زیادی خارجی متوجه ما هستند ـ بازیهای آسیائی آنها را باینجا کشیده ـ طوری رفتار بکن که ما ایرانیها سربلند شویم .

خدا یارت باشد

انجمن بهبود ترافیک

اطلاعیه شماره ۶

کمیته فروش بلیط بازیهای آسیائی تهران

بمنظور رفاه بیشتر علاقمندان بدیدار از کلیه رشته‌های هفتمین دوره بازیهای آسیا ئی تهران

از فردا بلیط بازیهای آسیائی تهران در تمام ساعات روز علاوه‌بر کلیه شعب بانك اعتبارات تعاونی توزیع در باجه های فروش بلیط مستقر در مجموعه ورزشی آریامهر ، استادیوم امجدیه ، باشگاه شاهنشاهی ، استادیوم پرسپولیس، استادیوم محمد رضا شاه و باجه های سیار بانك در میدان ۲۴ اسفند ، میدان‌راه آهن، میدان‌شهناز و پارك شهر بفروش میرسد

دانشسرای هنر
هنرجو میپذیرد

وزارت فرهنك و هنر و وزارت آموزش و پرورش بمنظور تربیت معلم هنری برای مدارس راهنمائی در سال تحصیلی ۵۴ـ۵۳ تعداد پنجاه تن دختر و پسر با استعداد از بین فارغ‌التحصیلان دوره اول متوسطه یا دوره‌راهنمائی برای سال اول دانشسرا هنرجو می‌پذیرد : سن داوطلبان باید بین ۱۴ تا ۱۷سال بوده و دارای تناسب اندام باشند .

به هنرجویانی که پس‌از گذراندن آزمایشات مربوطه برای ثبت‌نام در سال اول پذیرفته میشوند ماهانه دوهزار ریال کمك هزینه تحصیلی پرداخت میشود و پس‌از فارغ ـ التحصیل شدن از طرف وزارت آموزش‌و پرورش یاوزارت فرهنك و هنر برای تعلیم و راهنمائی فعالیتهای هنری استخدام خواهند شد .

داوطلبان واجد شرایط میتوانند حداکثر تاشانزدهم شهریور ۵۳ برای کسب اطلاعات بیشتر و ثبت‌نام به دفتر دانشسرای هنر واقع در باغ‌صبا ـ خیابان ملك ـ پلاك ۸۰ یا تلفن ۷۵۰۳۵۳ مراجعه نمایند .

م الف ۱۱۳۱۰

۱ـ۹۱۲۵۷

دانشگاه ملی ایران

تاریخ مسابقه ورودی
آموزشگاه عالی پرستاری

وابسته به‌دانشکده پزشکی دانشگاه ملی ایران روز شنبه ۳۰ شهریور ماه ۵۳ ساعت ۹ بامداد خواهد بود . محل کنکور : دانشکده پزشکی‌واقع در اوین .

دانشگاه ملی ایران

آ ـ ۹۰۷۶۰

آگهی استخدام راننده

شرکت واحد اتوبوسرانی عمومی‌تهران و حومه به ۱۰۰ نفر راننده پایه یکم که واجد شرایط زیر باشند نیازمند است:

تابعیت ایران ـ نداشتن سوءپیشینه کیفری‌ـ معروف بحسن شهرت ـ حداکثر سن ۳۵ سال ـ دارابودن برك خاتمه خدمت‌یامعافیت‌زیرپرچم‌ـ دارای گواهینامه ششم ابتدائی یا قبولی پیکاربابیسوادی عدم اعتیاد بمواد مخدره ـ دارای صحت مزاج بگواهی پزشکان ذیصلاح .

داوطلبان میتوانند همه‌روزه دراوقات اداری‌بکار گزینی‌شرکت‌واحداتوبوسرانی واقع در نارمك مراجعه نمایند تا نسبت به استخدام آنان اقدام گردد .

شرکت‌واحداتوبوسرانی تهران و حومه

آگهی استخدام

بیمارستان بانک ملی ایران احتیاج به متخصص رادیولوژی و بیهوشی دارد.

متقاضیان می‌توانند با در دست داشتن مدارک و سوابق شخصا به دفتر این بیمارستان واقع در خیابان فردوسی، ادارات مرکزی بانک ملی‌ایران مراجعه‌نمایند

بیمارستان بانك ملی ایران

هتل کنتیننتال بادکوراسیون مدرن افتتاح شد

خیابان ویلا ـ خیابان سپند تلفن ۸۳۳۶۹۲ و ۸۲۶۸۸۹