عریضه جوابیه مجلسین به‌پیشگاه شاهنشاه آریامهر تقدیم شد

برای تأمین منافع نفتی ایران

مجلسین آماده‌اند هر قانونی را تصویب کنند

اعضای هیئت‌رئیسه مجلسین‌سناوشورا دیروز بحضور شاهنشاه آریامهرشرفیاب‌شدندوآقای مهندس‌شریف امامی رئیس مجلس سنا عریضه جوابیه را قرائت کرد . شاهنشاه آریامهردر این‌شرفیابی اعضای هیئت‌رئیسه مجلسین‌راموردمرحمت قرار دادند و از عریضه جوابیه مجلسین اظهار خوشوقتی‌فرمودند .عکس آقایان‌مهندس شریف‌امامی‌مهندس ریاضی روسای مجلسین واعضای هیئت رئیسه دومجلس رادر پیشگاه شاهنشاه نشان میدهد .

مجلسین سیاست های روشن شاهنشاه را تائید کردند

مجلسین در حفظ حقوق ایران در آبهای مرزی شط‌العرب با تمام قوا خواهند کوشید سیاست دفاعی کشور مورد تائید مجلسین‌است

در صفحه ۱۷

مقررات پرداخت وام بانک رهنی تغییر کرد

* متقاضیان وام باید ازشش ماه‌قبل‌یکدهم‌وام‌درخواستی را در حساب پس‌انداز ـ مسکن ذخیره‌داشته‌باشند
* تصمیم جدید بانک رهنی‌که از آغاز سال آینده عملی خواهد شد متقاضیان وام راوادارمیکندکه‌ازهم‌اکنون در بانک حساب پس‌انداز بازکنند

در صفحه چهارم

احمدمرادی

اطلاعات

۲۰ صفحه

سه‌شنبه ۲۱ مهرماه ۱۳۴۹ـشماره ۱۳۳۱۹
سال چهل‌وپنجم تکشماره ٤ ریال

ورقی دیگر در زندگی شهبانو

سرمقاله امروز ما را بمناسبت سالروز ولادت فرخنده علیاحضرت شهبانو در صفحه دوم‌مطالعه فرمائید .

تحقیقات دامنه‌دار برای شناختن ربایندگان هواپیمای مسافری ایران آغاز شد

هویت واقعی ربایندگان هواپیما هنوز معلوم نشده

★ چنانچه والدین ربایندگان‌جت«هما» دراعلام‌هویت فرزندان‌خودکوتاهی کنندبعنوان‌شریک‌جرم‌تحت‌تعقیب قرار میگیرند

★ * اقدامات مربوط به تقاضای استرداد ربایندگان از عراق ، بعلت نامشخص بودن هویت آنها متوقف مانده است

★ * در محافل تهران گفته شد باتوجه‌به‌حادثه‌قبلی، در کنترل هواپیمای‌ربوده‌شده، بایدسخت‌گیری زیادتری بشود

درصفحه ٤

به‌خانواده‌های ربایندگان هواپیما هشدار داده میشود هرچه زودتر هویت فرزندان خودرا اعلام نمایند

شوهر سوفیالورن از کتک خوردن‌همسرش بوحشت‌افتاده

سوفیالورن:

موقعیکه دزدان بسرم ریختند محافظان‌من کجابودند؟

سوفیالورن باآمریکائیها قهر کرد و امشب از آمریکا خارج میشود

در صفحه ۳

سوفیالورن امروز در حالی که‌قیافه گرفته و درهم رفته‌ای‌داشت، بار دیگر دراداره پلیس حاضر شدو در مورد سرقت ٤ میلیون تومان جواهراتش توضیحاتی داد . سوفیالورن هنگام خروج ازاداره پلیس به خبرنگاران گفت‌نمیدانم‌موقعی که دزدان بسر من ریخته بودند محافظان مسلح من کجابودند . ستاره ایتالیائی با حالت قهرآلودی گفت امشب از امریکاخارج میشود .

در عکس سوفیالون و «جوزف‌ـلوین» تهیه کننده فیلم (گل آفتاب گردان)باشرکت سوفیالورن‌هنگام خروج از هتل محل اقامت ستاره ایتالیائی دیده میشوند . (عکس رادیوئی اطلاعات)

تاریخ ومحل اجرای امتحان استخدام دولتی

از داوطلبان تهران روز های ۲٤ و ۲۵ مهرو در شهرستانها روز ۲۳مهر امتحان خواهد شد

در صفحه آخر

بدستور نخست‌وزیر

درخواست های اصناف درباره ضرائب مالیاتی رسیدگی شد

در صفحه‌چهارم

مقررات اعزام مشمولان فارغ التحصیل اعلام شد

* برای‌مهرماه‌داوطلبان دیپلمه شهریور متولد ۱۳۳۰ و ۱۳۳۱ اعزام نمیشوند
* مشمولین دیپلمه فارغ ـ التحصیل شهریور در فروردین سال ٤۹ اعزام میشوند

از طرف سازمان وظیفه‌عمومی‌تهران مقررات اعزام مشمولان فارغ‌التحصیل بشرح‌زیر اعلام شد.

باطلاع کلیه مشمولین لیسانسیه وبالاتر وهمچنین مشمولان‌دیپلمه‌وفوق دیپلمه که در نیمه دوم مهرماه سال چهل ونه بخدمت اعزام خواهند شد مراتب بشرح‌زیر اعلام میگردد .

الف ـ تاریخ و محل مشمولان لیسانسیه و گروه پزشکی ولیسانسیه های کشاورزی بشرح‌زیر خواهد بود .

پزشکان

۱ـ مشمولان لیسانسیه کشاورزی‌و پزشکان و دامپزشکان دندانپزشک داروسازان و لیسانسیه های گروه پزشکی ـ انگل‌شناسی ـ باکتری شناسی ـ آزمایشگاهی ـ پرستاری‌ـ تغذیه‌ـ پرتوشناسی‌آموزش‌بهداشت‌ـ مددکار اجتماعی ـ بهداشت محیط ـ جامعه‌شناسی ـ علوم اجتماعی و روانشناسی ـ آمار ـمهندس‌بهداشت‌ـ بهدار و مدیریت بیمارستان‌ها در ساعت هفت صبح روز ۲٦ر۷ر٤۹ ـ بادردست داشتن برگ آماده بخدمت

بقیه‌در صفحه‌چهارم

تالاررودکی

برنامه‌جشن فرهنگ‌وهنر

آبانماه ۱۳٤۹

دوشنبه ٤ آبان	
سه‌شنبه ۵ آبان	اپرای خسرووشیرین ـبوسیله :گروه‌اپرای تهران‌موسیقی از :حسین دهلوی متن از: احمد دانشور
چهارشنبه ٦آبان	رقص های ملی ایران و رقص رونما ـ
پنجشنبه ۷ آبان	بوسیله : سازمان باله ملی ایران
شنبه ۹ آبان	برنامه مخصوص کودکان ـ به مناسبت میلاد فرخنده والاحضرت ولیعهد (ماتینه)
	باله و رقص های ملی ـ موسیقی ایرانی‌وموسیقی‌مغرب‌زمین
یکشنبه ۱۰ آبان	کوارتت زهی تهران (تالار کوچك)
دوشنبه ۱۱ آبان	موسیقی ضربی ایران (تالارکوچك) نقاره خانه ـ زورخانه ـ و گروه ضربی حسین تهرانی
سه‌شنبه ۱۲ آبان	ارکسترسنفونیك تهران ـ رهبر : حشمت‌سنجری آثار : فانتزی برای ارکستر (هوشنك‌استوار) ـقطعه‌ای برای سازهای زهی (مصطفی پورتراب) ـکنسرتوی پیانو شمارهٔ ۳ (بتهوون)ـ با تکنوازی «نوین افروز» ـسنفونی شمارهٔ ٦ـ پاتیتك‌ـ (چایکووسکی)
چهارشنبه ۱۳ آبان	رقص های بومی ایران رقص های بجنوردی ـ و بزم درویشان تنظیم و کارگردانی از :روبرت دووارن ـوارکستر موسیقی ایرانی تالار رودکی‌ـ رهبر :علی‌رهبری
پنجشنبه ۱٤ آبان	تصوف در موسیقی ایران (تالارکوچك)
یکشنبه ۱۷ آبان	باله زیبای خفته از چایکووسکی بوسیله : سازمان باله ملی ایران طراح باله :روبرت دووارن باشرکت : دورقصنده ممتاز از «رویال‌باله»لندن‌و با همراهی ارکستر اپراـ رهبر: حشمت سنجری
سه‌شنبه ۱۹ آبان	رسیتال ویولنسل بوسیله :انریکو ماینارد‌ی
چهارشنبه ۲۰ آبان	باله زیبای خفته از چایکووسکی (تکرار برنامه ۱۷ آبان)

ـبمناسبت جشن فرهنك وهنر تمامی بلیط های برنامه‌های آبان ماه نیم‌بهاء خواهد بود .
ـفروش بلیط از ۲۳ مهر ماه در گیشه تالاررودکی م‌الف ۷٤۳۲

۱ـ٤ آـ٤٦٦۷٦

دنیای‌ورزش شنبه‌ها

منتشر میشود

ازفرداصبح

جین‌فاندا در فیلمی بکارگردانی : روژه وادیم

باربارلا

پاناویژن ورنگی

شرح‌در صفحه۷

ازفرداصبح

پدیده شکوهمند سینمای ایران

لیلی و مجنون

سینماسکوپ و رنگی
بکارگردانی: سیامك‌یاسمی

شرح درصفحه حوادث

کارمندان و کارکنان شرکت سهامی کشاورزی ودامپروری‌سفیدرودروزتولدفرخنده‌شهبانوی‌محبوب وگرامی ایران را به هموطنان‌عزیزصمیمانه‌تبریك میگویند .

حراج چینی آلمانی

در (کایزر) لاله‌زارنو همه روزه ادامه دارد

آگهی مربوط به‌تاریخ ومحل اجرای امتحانات و مسابقات ادواری

درصفحه آخر

صورت اسامی قبولشدگان‌وذخیره مسابقه ورودی کلاسهای شبانه دانشکده ادبیات و علوم انسانی دانشگاه ملی ایران برای سال تحصیلی ۵۰ـ۱۳٤۹

در صفحه ۱۹

اسامی قبول شدگان وذخیره‌های کلاس کارآموزی ۹ ماهه سازمان مرکزی تعاون روستائی ایران

درصفحه ۱۲

سییرافیلم
محصول ممتاز سینمای ایران را تقدیم میکند

طوقی

فیلمی درسطح بهترین آثار سینمای ایران

شرح در صفحه آخر

اطلاعیه نظام پزشکی در مورد درج اسامی پزشکان در دفتر راهنمای تلفن

درصفحه ۱۲

۱ـ۲ آـ٤٦٦۵۰

اطلاعیه مربوط به داوطلبان تحصیل در آموزشگاه متالورژی

ازکلیه کسانیکه برای تحصیل در آموزشگاه متالورژی شرکت ملی ذوب‌آهن ایران نام‌نویسی نموده و در امتحانات مربوطه شرکت جسته‌اند دعوت میشود که درساعت ۹ بامداد روز یکشنبه ۲٦مهر ماه ۱۳٤۹ در محل آموزشگاه متالورژی به‌آدرس : تهران، سه‌راه آذری ، اول جاده ساوه یافت‌آباد جهت انتخاب نهائی مراجعه نمایند . م‌الف ۷٤۰۷

شرکت ملی ذوب آهن ایران

گوشت آماده شده در فروشگاه بزرگ ایران جاده پهلوی

در صفحه ۱۱

سرمقاله

ورقی دیگر در زندگی شهبانو

فردابیست‌و سوم مهرماه ، سالروز ولادت فرخنده علیاحضرت شهبانو فرح پهلوی است .

علیاحضرت شهبانو روز بیست‌و دوم مهر ماه سال ۱۳۱۷ در خاندان اصیل «طباطبائی دیبا» که‌نسب از پیامبر گرامی اسلامی میبرد ودر طول تاریخ شخصیت های برجسته و خدمتگزاری را در دامان خود پرورانده است ، پای بعرصه هستی نهادند .

پدر معظم‌لها ، شادروان سهراب طباطبائی دیبا ازجمله افسران تحصیلکرده و نیکنام کشور بود که متاسفانه عمرچندانی نکرد و چراغ عمرش بروزگار جوانی خاموش‌شد در حالیکه دختر خردسالی از خود بیادگار نهاده بود و خود نمی‌دانست اگر سایه عطوفتش ازسر خانواده کوتاه میشود، دایه دهر دخترك دردانه اورابجهت احراز مقامی‌بس‌ارجمند وایفای مسئولیتی بزرك پرورش خواهد داد . گذشته‌ازین ، جای خالی‌پدر رادر زندگانی «فرح» خردسال ، مادری‌شایسته و خردمند و مهربان پرمیکرد که زندگی وجوانی وهم‌وغم خود را وقف برسرپرستی و تربیت فرزند دلبند خویش ساخته بود .

بدینگونه ، شهبانوی گرامی ما ازهمان روزگار کودکی با وظایف و مسئولیت های یك‌مادر واقعی آشنا شدند و دریافتند که دنیای مادری چه‌دنیای پرشکوه و باعظمتی است .

نوباوه دودمان طباطبائی دیبا ، علیرغم ستمی که روزگار با جداکردن پدر از کانون خانواده درحق ایشان روا داشته بود ، همانند گوهری که‌در میان صدف سخت و خشن‌شکل میگیرد و متبلور میشود ، راه پرتلاش زندگی را روی‌پای خود ادامه دادند ودرین رهگذر هرروز آثاری تازه از فراست و هوش وقریحه وپاکدلی و آزرم و عطوفت وشفقت و بزرك‌منشی از خود بظهور رسانیده ، در دوره تحصیل پیوسته عنوان دانش آموز ودانشجوی نمونه‌را برای خود حفظ میکردند . آنچنانکه همسر تاجدارشان در خاطرات خود، باین دوره اززندگی دوشیزه فرح‌دیبا اشاره میکنند و می‌نویسند :

«دوشیزه فرح، دوره متوسطه را در دبیرستان رازی پایان رسانید ... فرح‌در رشته های تحصیلی به ریاضیات و علوم علاقه بیشتری نشان میداد‌و در ردیف بهترین شاگردان محسوب‌میشد و در دبیرستان رهبری یکدسته از پیشاهنگان خردسال دبیرستان فرانسوی دیگر را بعهده داشت . دوشیزه فرح بفضای آزاد و مناظر طبیعی مانند کوه و دهکده و زندگی روستائی و دریاعلاقه بسیار داشت و ذوق وی در ترسیمات و نقاشی هایی‌که میکرد از همین مناظر متاثربود. همین ذوق هنری توجه دائی‌وی را که مهندس معماری بود جلب کرد ودر نتیجه تشویق وی بمدرسه مخصوص معماری پاریس داخل شده مدت دوسال بفرا گرفتن این رشته همت گماشت»...

بهنگام‌تحصیل در دانشکده معماری پاریس‌بود که شخصیت وسلوك دوشیزه فرح‌بیش‌از پیش جلب توجه کرد وسرانجام این چهره محبوب و محجوب رادر مسیر زندگانی شاهنشاه ایران قرار داد که معظم‌لها رااز هرجهت شایسته ایفای وظایف ومسئولیت های خطیر همسری شاه تشخیص داده‌بودند .

درهمین زمینه شاهنشاه اشاره میفرمایند :

«پیش‌از آنکه بدوشیزه‌فرح پیشنهاد ازدواج کنم او را متوجه ساختم که مسئولیت‌هایی که‌از آن‌پس متوجه وی خواهد بود. باوظایف یك دوشیزه مهندس تفاوت فراوان دارد . وی پس‌از ازدواج‌با طیب‌خاطر‌وباتمام قوت‌قلب‌بانجام وظایف سنگین سلطنتی همت‌گماشت وعلاقه‌وی بخدمات اجتماعی آنقدر صمیمانه و از دل‌وجان بود که برای من نیز الهام‌آور وبشمار می‌آمد ، درعین حال وظائف همسری رانیز هرگز‌از خاطر نمیبرد».

چندی بعد ، علاوه براین، وظیفه خطیر مادری فرزندان شاهنشاه،مخصوصا سرپرستی‌والاحضرت ولیعهد، برمسئولیت‌های علیاحضرت شهبانو اضافه شد که‌این وظیفه رانیز علیاحضرت بجان‌و دل‌پذیرا شدند بدون‌آنکه کاهشی در فعالیت های اجتماعی ایشان حاصل شود ویااز قبول وظایف و مسئولیت های تازه در زمینه خدمات انسانی و اجتماعی بازشان بدارد.

ازهمینروست که‌ملت ایران ، شهبانوی گرامی خودرا بعنوان ملکه‌یی شایسته، انسانی فرشته‌صفت‌و دریادل ، مادری نمونه ، مددکاری مهربان برای همه درماندگان و محنت‌زدگان ،حامی گرانقدر سنت های ملی و خلقیات انسانی و فرهنگ و هنر و تمدن اصیل ایرانی ستایش میکند و خود را در مسرت جشن فرخنده ولادت معظم‌لها باشاهنشاه مفخم و خاندان جلیل‌سلطنت سهیم وشریك میداند .

علیاحضرتا : تولدت مبارك وسایه مهرت برسر فرزندان‌ایران زمین مستدام باد .

قاهره ـ خبرگزاری فرانسه ـ

ادامه بن‌بست‌مذاکرات‌غیرمستقیم‌اعراب‌واسرائیل و تشنج اوضاع در مرز های لبنان و اسرائیل باردیگر وضع بحرانی شدیدی درمنطقه عربی خاورمیانه بوجود آورده‌و امید هرگونه راه‌حل مسالمت‌آمیز اختلافات موجود را از بین برده‌است ولحن خشن مقامات جمهوری متحدعرب‌واسرائیل نشان میدهد که بزودی طوفان سهمگینی‌سراسر این منطقه را فرا خواهد گرفت .

انورالسادات کفیل ریاست جمهوری مصر امروز ضمن نطق کوتاهی در قاهره اظهار داشت که جمهوری متحد عرب هرگز دربرابر فشار های آمریکا ، اسرائیل و نیروهای ضد انقلاب‌تسلیم نخواهد شد . انورالسادات ک .خطاب به‌جمعی از دوستان مصری سخن‌میگفت تائیدکرد که‌ایالات متحده،اسرائیل‌و نیروهای ضد انقلابی در داخل جمهوری متحد عرب می‌کوشند بیش از پیش ما رازیر فشار قرارداده ووادار به تسلیم کنند.

نامزد ریاست جمهوری مصر گفت که مصر در تحقق بخشیدن به هدفهای جمال عبدالناصر کوچکترین تردیدی بخود راه نمیدهد و حتی ازیك وجب از سرزمین های اشغالی چشم نخواهیم پوشید .

انورالسادات اضافه کرد : من امیدوارم‌بودم که آمریکائی‌ها به‌ماهیت واقعی مبارزه ملت مصر پی برده و ازروش خود در پشتیبانی از اسرائیل چشم پوشیده و صمیمانه در صدد پیدا کردن راه حلی برای اختلافات موجود برآیند ولی اینن امیدواری من بیهوده بود . اینك مصر باید خود را برای مبارزه نهائی آماده کند .

روزنامه نیمه رسمی الاهرام نیز باردیگر سیاست‌آمریکارادرخاورمیانه به شدت مورد حمله قرار داده نوشته است که ایالات متحده بایدرنك بازبرقراری آتش‌بس در منطقه کانال سوئز که به ابتکار خود آن دولت عملی شده با تحویل دادن هواپیما های جدید فانتوم مقررات آن رانقض کرده است .

الاهرام موارد نقض آتش‌بس را از طرف آمریکائی‌ها به این ترتیب تشریح کرده‌است :

۱ـ مقامات آمریکائی از تکذیب گزارش روزنامه های آن کشور در مورد تحویل فانتوم های جدید برای جبران هواپیما هائی که در آخرین روزهای نبرد در کانال‌سوئز‌سرنگون شده‌اند خودداری کرده و باین ترتیب این گزارشها را تائید کرده‌اند .

۲ـ آمریکا در مورد ساختمان استحکامات‌جدید از طرف‌اسرائیلی‌ها در ساحل شرقی کانال سوئز سکوت کرده است ساختمان این‌استحکامات بلافاصله پس از اعلام آتش‌بس آغاز شده است .

۳ـ آمریکا نه‌تنها‌هواپیمای فانتوم بلکه وسائل لازم برای تولید موتور های فانتوم در اختیار اسرائیل گذاشته است .

* عقب‌کشیدن موشکها

در واشنگتن آبا‌ایان وزیر امور خارجه اسرائیل اظهار داشت که عقب کشیدن موشکهای ضد هوائی از منطقه کانال سوئز یگانه شرط تمدید قرارداد آتش‌بس و آغاز مجدد گفتگو های صلح اعراب و اسرائیل است .

آبا‌ایان اظهار امیدواری کرد که در هفته های آینده افکار عمومی بین‌المللی بتواند مصر و شوروی را در سازمان ملل متحد قانع کند که اوضاع را در خط‌آتش‌بس بهمان حال سابق باز گردانند .

وزیر امور خارجه اسرائیل اضافه کرد که جابجا کردن موشکها در جبهه کانال سوئز هنوز هم ادامه دارد .

وی گفت که اسرائیل در عین حال با تمدید آتش بس و ادامه ماموریت گونار یارینك موافق است به شرط آنکه شوروی و مصر مقررات آتش بس را در این منطقه کاملا رعایت کنند اما در هر حال خواه آتش بس‌تمدیدبشود خواه نشود ما قصد نداریم ازروز ۷ نوامبر جنك را در منطقه کانال سوئز آغاز کنیم و تاوقتی که مواضع ماومورد حمله قرارنگرفته است حتی یك‌تیر تفنك هم شلیك نخواهیم کرد. وزیر امور خارجه اسرائیل اضافه کرد که باوجود نقض مقررات آتش بس اوضاع در روزهای اخیر خیلی زیاد به وخامت نگرائیده است و هنوز هم می‌توان از بروز جنك در این منطقه جلوگیری کرد.

* نبرد جدید

از طرف دیگر گلدامایر نخست وزیر اسرائیل امروز در کمیته مرکزی حزب کارگر ضمن اشاره به سخنرانیهای « متناقض و اضطراب انگیزی » که‌در۲۴ ساعت اخیر در قاهره ایراد شده از ملت اسرائیل درخواست کرد که خود را برای نبرد جدیدی با مصر آماده کنند.

گلدامایر گفت نطق هائی که دراین روز ها در پایتخت مصر پیرامون سرنوشت آتش بس‌ایراد میشود اضطراب آور است.

وی گفت برای برقراری آتش بس توافق دو طرف لازم است ولی در مورد نقض آن کافی است که طرف دیگر شروع به شلیك کند معذلك اگر بار دیگر جنك در کانال سوئز آغاز شودما مثل همیشه می توانیم به‌نیرو های مسلح خود اتکاءداشته باشیم . اگر مصریها به سوی ما شلیك کنند‌اسرائیل به آن پاسخ خواهد داد .من به‌این وسیله به ملت‌اسرائیل هشدار می دهم که خود را برای نبرد تازه‌ای با مصر آماده کنند ولی ماامیدواریم که چنین وضعی پیش نیاید.

* مردان واقع‌بین

گلدامایر ضمن اشاره به نقش شوروی در خاورمیانه گفت که رهبران کرملین مردان واقع‌بین هستند و مسلما می‌خواهند از برخورد با امریکا جلوگیری کنند.

نخست وزیر اسرائیل افزود که اگر سابقا در تصمیم امریکابرای دفاع از منافع حیاتی خود درخاور- میانه شك‌و تردیدی وجود داشت پس از بازدید اخیر پرزیدنت نیکسون از حوزه مدیترانه این شك و تردید از بین رفته‌است .

گلدامایر گفت شوروی ها می توانند باحفظ ظاهر موشك های خود را از کانال سوئز عقب‌بکشند.

درشهر «لندن‌دری» واقع در ایرلند شمالی بار دیگر شورش های تازه‌ای درگرفته است .

در عکس افراد پلیس در حالی که دست وپای یك جوان شورشی را می‌کشند واورا باخود می‌برند دیده میشوند . عکس رادیوئی اطلاعات

انورسادات گفت : من بتنهائی نمی‌توانم کشور را رهبری کنم

قاهره ـ انورالسادات کفیل ریاست جمهوری متحده عرب دیروز در مصاحبه‌ای بانویسندگان مصری که‌برای ابراز حمایت از اوآمده بودندگفت که من پس از رفراندوم روز پنجشنبه ، اگر به‌ریاست جمهوری انتخاب شوم ، قدرت حاکمه را با دیگران تقسیم خواهم کرد. من باید صریحا بشما بگویم که نمی‌توانم به تنهائی مسئولیت رابعهده بگیرم.

هفته پیش موقع‌قبول کاندیدا شدن برای ریاست جمهوری سادات به نمایندگان پارلمان مصر گفته بود که تقسیم مسئولیت ها برای اجرای رسالت ناصر اهمیت حیاتی دارد . سایر رهبران مصر نیز همین بحث رهبری دسته‌جمعی را مطرح کرده‌اند.

ازاین بحث ها‌بر میاید که انورالسادات یك نخست وزیر و یك دبیر کل برای حزب حاکمه مصر انتخاب خواهد کرد.

دیروز گروه های مختلفی به کاخ انورالسادات‌رفتند و نسبت به او ابراز وفاداری کردند.

مصرواسرائیل آمادگی خودرا برای جنگ اعلام کردند

خاورمیانه

در مورد اردن « گلدامایر » گفت در درجه اول باید بدانیم که چه‌کسی امور این کشور را اداره می‌کند و چه نیرو هائی در برابر اسرائیل قرار دارند . آیا این نیرو ها عراقی هستند که کوچکترین توافق با ما ندارند یا سوریه‌ای ها که قرارداد آتش‌بس رانقض کرده‌اند . دراین شرایط ملك حسین باید بداند که ما حاضر نخواهیم شد که اردن با استقرار فدائیان در مرز های ما مسائل داخلی خودرا حل کند ومن اطمینان دارم که پادشاه اردن ما را بهتر از همه می‌شناسد و اجازه نخواهد داد در مرز های اسرائیل و اردن چنین وضعی پیش‌بیاید.

گلدامایر در پایان‌درخواست کرد که بین اعراب واسرائیل یك همکاری صمیمانه برقرار شودزیرا اسرائیل بیش از شوروی وچین کمونیست می تواند به توسعه و پیشرفت این کشور ها کمك کند.

فرودگاه انقلاب ـ هواپیمای عظیم سی ـ۱۴۱ امریکائی دیروز در فرودگاه انقلاب که در ۸۰ کیلومتری عمان است‌بزمین‌نشست تاسلاح و مهمات جدید امریکائی را تحویل ارتش‌اردن‌بدهد .

تعداد زیادی کامیون در کنار فرودگاه آماده شده بود تاسلاح هارا بار کند و ببرد . کنار هر راننده ، که اغلب غیرنظامی بودند، یك سرباز اردنی نشسته بود .یك سروان اردنی چهار خبرنگار را که میخواستند جلوبروند وجریان را از نزدیك ببینند مانع شد .

این فرودگاه انقلاب همان است که‌درماه گذشته‌چریکهای فلسطین سه‌هواپیمای غربی‌را بدانجا آوردند وپس‌از پیاده کردن مسافران آن ، هرسه هواپیما را منفجر نمودند . اکنون در همان محل انفجارهواپیما های امریکائی برای ارتش اردن اسلحه و مهمات جدید می آورند.

ملوین‌لرد وزیر دفاع امریکا دیروز گفت : امریکا شروع به فرستادن اسلحه و مهمات به اردن کرده‌است تا جای سلاحهائی را که در جریان جنك داخلی‌بین‌قوای دولتی و چریکها ازبین رفته‌بگیرد.

نه‌ملوین‌لرد ، و نه هیچ مقام دیگر امریکائی‌حاضرنشدندتوضیح بدهند مقدار این سلاحها دقیقا چقدر است .

لرد در کنفرانس مطبوعاتی خود توجه حاضران‌را به کمکهای طبی وداروئی امریکا به اردن‌جلب کرد وگفت : امادر مورد‌کمکهای‌نظامی، ما همان برنامه کمکهای نظامی‌را که توسط کنگره‌تصویب شده اجرا می کنیم‌وسلاحها و مهماتی را که در جریان جنك داخلی‌اردن مصرف شده در اختیار دولت اردن می‌گذاریم .

منابع رسمی می گویند تاحال کمك آمریکا به اردن صرفا در برنامه های تعلیمات نظامی بوده است . ازسال ۱۹۵۳ تا ۱۹۶۷ آمریکا ۶۱ میلیون دلار کمك نظامی‌به اردن داد ، اما پس‌از آن این کمك مخفی‌بود و افشا نشده است .

«ملوین‌لرد» حاضر نشد بگوید که آیا آمریکا در جریان جنك داخلی‌اردن ، در آستانه مداخله نظامی‌درخاورمیانه‌بودیانه.وی‌گفت: گمان‌نمیکنم‌لازم‌باشددرباره‌اقدامات خاصی که در صورت مداخله نیرو های سوریه و عراق‌دراردن‌وتسخیر قسمتی از خاك این کشور لازم‌بود امریکا انجام دهد بحث لازم‌ومفید باشد .

باین ترتیب تلویحا اشاره کرد که اگر قوای‌اردن از پس چریکها وقوای خارجی برنمی‌آمدند، ممکن بود امریکا مداخله کند .

تحویل اسلحه امریکا به‌اردن آغاز شد

جورج حبش سرش را بخطر انداخت و به‌اردن بازگشت

عمان ـ جورج حبش رهبر مارکسیست جبهه آزادی‌خلق فلسطین که افراطی ترین سازمانهای چریکی است با آنکه برای سر او بیش از یکصد هزار تومان جایزه تعیین شده وارد عمان شد و عملیات رهبری چریکها را بعهده گرفت .

دستگاه رهبری چریکها تائید کرد که جورج حبش وارد عمان شده ولی حاضر نشد محل‌دقیق اقامت‌اورافاش کند. دولت اردن نیزدر مورد اینکه یك شخص تحت‌تعقیب بخش فلسطین در بیروت به خبرنگاران گفت ما نمیتوانیم محل اقامت حبش را فاش کنیم و همین قدر می توانیم بگوئیم که دکتر حبش‌اکنون در پست‌فرماندهی‌خود عملیات فدائیان جبهه خلق رارهبری می‌کند . در محافل نزدیك به فدائیان گفته می شود اکنون یك «جاده عرفات» شبیه «جاده هوشی مین» دراردن بوجودآمده که‌منطقه «درعا» رادر مرز سوریه به «اربد» وصل می کند . طول این راه پنجاه کیلو متراست و کاملا تحت کنترل کماندو های فلسطین قرار دارد و فدائیان آزادانه می توانند در آن رفت وآمد کنند .

در روز های جنك دولت اردن برای دستگیری جورج حبش ۱۱۲ هزارتومان جایزه تعیین کرد .

دولت اردن‌سازمان چریکی جورج حبش را به شروع جنك داخلی اردن متهم می‌کرد .

در روز های جنك جورج حبش در کره شمالی و کشور های کمونیست خاور دوربسر می برد . واز همان هنگام کسی بدرستی نمیدانسته که او کجا بسر می برد .

سخنگوی جبهه خلق‌آزادی بخش فلسطین در بیروت به خبرنگاران گفت ما نمیتوانیم

فقط یك تمدید آتش‌بس ..

لندن ـ هیکل وزیرهدایت ملی مصر در مصاحبه با خبرنگار تایمز لندن گفت که مصر تمدید های مکرر آتش بس خاورمیانه‌رانخواهد پذیرفت . بلکه حاضر است فقط یك بار تمدید رابپذیرد، زیرا اگر تمدید های مکرر رابپذیرد ، همان کاری را کرده است که اسرائیل می خواهد.

اسرائیل در جای غضب شده خود نشسته و خوش است و در باره‌مستحکم کردن خطوط جبهه خود فکر می کند. ما البته این را نمی‌پذیریم . این اولین مصاحبه هیکل پس از مرك جمال ـ عبدالناصر است .

تشکیل کشور فلسطین در دو طرف رودارد‌ن

تل‌آویو ـ خبرگزاری فرانسه ـ یکی از رهبران سازمان سیاسی جدیدی که به تازگی در ساحل غربی رودخانه اردن‌ازاعراب‌تشکیل شده است اعلام داشت که بزودی اعلامیه سیاسی مهمی از طرف‌این سازمان انتشار خواهد یافت ودر آن اصول ایده ئولوژیکی حزب جدید تشریح خواهد شد .

وی گفت ما خواستار تشکیل یك کشور فلسطینی در دو ساحل رودخانه اردن هستیم که‌بااسرائیل روابط حسنه‌ای برقرار خواهد کرد .

مفسر رادیو تل‌آویو گفت‌حزب جدید از پشتیبانی رهبران مهم‌عرب در ساحل غربی رودادن برخوردار نیست . ودر حال حاضر بر اثر نداشتن بنیه مالی قوی تصورنمی رود بتواند کاری از پیش ببرد .

مرزهای لبنان و اسرائیل بحرانی شد

دمشق- خبرگزاری فرانسه - کماندو های فلسطین که برای شرکت در جنك های اردن لبنان را ترك گفته بودند اکنون به تدریج به‌پایگاه های خود بازمی - گردند واز این‌روبار دیگر حوادث تازه‌ای در مرز های اسرائیل و لبنان روی می‌دهد .

طی هفته جاری پنج‌بار زدوخورد های شدیدی درمرز های دو کشور روی داده است .

مقامات نظامی اسرائیل اظهار داشتند که بدنبال این حوادث اقدامات احتیاطی دامنه داری در مرز های لبنان‌بعمل آمده واحتمال می‌رود در روز های آینده بار دیگر این منطقه به میدان نبرد های شدیدی بین دو طرف تبدیل شود .

سخنگوی فرماندهی مبارزه مسلحانه فلسطین در دمشق اعلام داشت که‌فدائیان دیشب یك‌واحد گشتی موتوریزه اسرائیل را در ارتفاعات‌جولان‌زیرموشك گرفته‌اند وکلیه افراد آن را کشته یازخمی کردند .

در همان شب دسته دیگری از کماندو ها با خمپاره‌انداز های۸۱ میلی‌متری کیبوتص«مناره» رامورد حمله قراردادندونیرو های‌اسرائیل باخمپاره اندازهای ۱۶۰ میلیمتری به‌این حمله پاسخ دادند .

هیئت قائمیه

عید سعید میلاد علیحضرت اقدس ولی عصر عجل الله تعالی فرجه

بعموم شیعیان جهان صمیمانه تبریک میگوید

جشن بزرگ میلاد

عصر ۱۵ شعبان از ساعت ۲½ تا ۹

نشانی : میدان خراسان خیابان رستام - مسجد صدریه

هیئات قائمیه .

آگهی دعوت مجمع عمومی

مجمع عمومی تاسیس سندیکای کارفرمایان بنگاه حمل و نقل گرگان در روز یکشنبه ۱۰ر۸ر۴۹ ساعت ٤ تا ٦ در محل سالن شاهپور علیرضا پهلوی‌جهت انتخاب‌اعضای هیئت مدیره وبازرسان تشکیل میشود . از اعضای محترم خواهشمند است در روز وساعت تعیین شده حضور بهمرسانند .

ازطرف هیئت موسس سندیکای حمل‌ونقل گرگان-رسول کریمی

آ-٤٦٣٩٢

COLLEGE INTERNATIONAL DES CHIRURGIENS

سومین کنگره ددراسیون آسیائی کالج بین‌المللی‌جراحان باشرکت سی نفر از جراحان و تعداد زیادی جراحان ایرانی‌به مدت چهار روز از تاریخ دوشنبه ۲۷ الی پنجشنبه ۳۰ مهر ماه سال جاری در دانشگاه اصفهان برگزار میگردد ورود برای کلیه پزشکان و دانشجویان پزشکی آزاداست .

سردبیر کالج‌بین‌المللی جراحان شعبه ایران . دکترحضرتی

آ-۲۰۸۲۱

اطلاعیه آموزشگاه‌های شبانه

باطلاع همکاران گرامی مدیران محترم‌آموزشگاه های شبانه غیر دولتی میرساند طبق بخشنامه شماره ٦١٥٩ دو مورخ ٦ر٤ر٤٩ که ازطرف مقام عالی وزارت آموزش و پرورش بعنوان دستورالعمل آموزشگاه های‌شبانه‌در سال تحصیلی٤٩-٥٠ صادر شده و به ادارات آموزش وپرورش ابلاغ گردیده است ترتیب امتحان دانش‌آموزان آموزشگاه های غیر دولتی درماده نهم آئین‌نامه ارسالی تعیین گردیده است .

(ماده نهم آئین‌نامه کلاس های شبانه) کسانیکه درخارج از آموزشگاه‌های شبانه تحصیل نموده قصد شرکت در امتحانات رادارند میتوانند باپرداخت حق‌الثبت قانونی به‌بانك ملی و تسلیم مدارك لازم‌ازبیستم فروردین لغایت‌پنجم اردیبهشت به‌ادارات آموزش وپرورش محل سکونت مراجعه و ثبت‌نام نمایند روسای ادارات مذکور موظفند‌پرونده داوطلبان را بین آموزشگاه های شبانه تقسیم نمایند تا همراه محصلین همان آموزشگاه‌شبانه در امتحانات پایان سال شرکت نمایند .

درضمن باطلاع همکاران گرامی میرساند که اقدامات لازم جهت‌حفظ حقوق آموزشگاه های شبانه از طرف نمایندگان انجام شده که نتایج آن بعدا باطلاع خواهد رسید .

نمایندگان آموزشگاه های شبانه مدیر عامل گروه فرهنگی هدف ، احمد بیرشك ، مدیر عامل گروه‌فرهنگی اربابی،مهندس‌غلامرضا‌اربابی،مدیر عامل گروه‌فرهنگی آذر، آذر نوش، مدیر عامل‌گروه فرهنگی صدوق ، عباس بی‌آزار ، مدیر عامل گروه فرهنگی نصر ، اصغر رضائی ، مدیر عامل گروه فرهنگی اشکانی حبیب‌الله حبیب‌زاده ، مدیر عامل گروه فرهنگی خوارزمی ، دکتر عرب‌اف‌مدیر عامل گروه فرهنگی فضیلت ، دکتر حسین موسویان‌مدیرآموزشگاه‌های‌خزائلی، دکتر محمد خزائلی ، مدیر مسئول گروه فرهنگی جاویدان ، مهدی نصیری‌انصاری، مدیر عامل گروه فرهنگی خیابانی ، علی حسین شربیانی .

در آموزشگاه خزائلی

کلاسهای کنکور ادبیات ـ حقوق ـ پزشکی ـ علوم از روز بیستم مهرماه دایراست .

نشانی : خیابان شاه‌آباد ـ روبروی پاساژ علمی کوچه محمودی تلفن ۳۳٤۸۸۱

ورزشکاران وقهرمانان دنیای‌ورزش شنبه‌ها دنیای‌ورزش میخوانند

دوره‌جدید کلاس‌منشیگری

شامل : دفترداری ، بایگانی، نامه نگاری،آداب معاشرت ، آشنائی باقوانین وماشین‌های‌حساب

●

برای نامنویسی بدبیرخانه انجمن دوشیزگان و بانوان (خیابان بهارشمالی تلفن ۷۵٦۸۳۱) مراجعه فرمایید

●

علاوه براین ، برای دوره‌های‌جدید کلاس‌های خیاطی ، آشپزی ، انگلیسی، ماشین نویسی،فارسی ربان ، آرایش وزیبائی نیز نام - نویسی میشود .

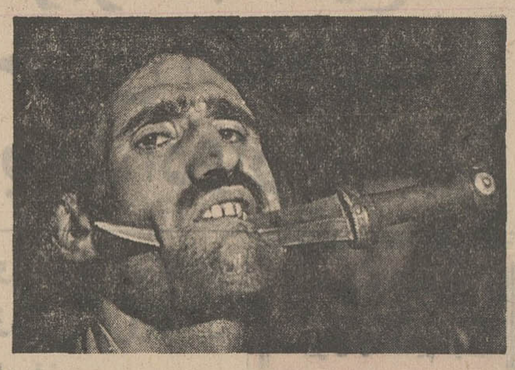

واقعیت یاسحر وجادو؟!

هزاران نفر بادیدن این عکس از خود میپرسند عملیات دراویش‌قادری کردستان تاچه اندازه مقرون به صحت‌است و اگر اینکارها صحت دارد چگونه وبراساس چه نیروئی انجام میشود .

مجله جوانان با اعزام یك هیئت و تحمل مخارج فوق‌العاده مستندترین‌رپرتاژازبزرگترین عملیات روی‌زمین درمنطقه کردستان همه هفته منتشر میکند .

دوشنبه‌ها همه‌جوانان میخوانند ، شماهم جوانان راانتخاب کنید

ارتش کانادا برای جلوگیری از ربوده‌شدن نخست‌وزیر بحال آماده‌باش درآمد

مونترال ـ اسوشیتد پرس ـ ربایندگان «جیمز کراس» دیپلمات انگلیسی و «لاپورت» وزیر کار ایالت کبك ، دیروز اطمینان دادند که هردو گروگان مزبور صحیح و سالمند و آمادگی خود را برای مذاکره جهت آزادی ربوده‌شدگان اعلام کردند .

ربایندگان که‌عضو «جبهه‌نجات ملی کبك» هستند قول شرف‌دادند که ۲۴ ساعت پس از انجام تقاضاهایشان هردوتن‌را آزادخواهند کرد .

شرایط آنها آزادی تعدادی زندانی سیاسی و فرستادن آنها با زن و بچه‌هایشان‌به کوبایا الجزایر است .

ربایندگان «رابرت‌لومیو» وکیل دعاوی ۲۹ ساله را بعنوان میانجی خود معرفی کرده‌اند «لومیو» که از هواداران جبهه آنهاست و۲۹ سال دارد ، دو روز پیش توقیف شده است و امروز در بازپرسی حاضر میشود .

جواب ربایندگان به تقاضای «بوراسا» نخست وزیر ایالتی کبك بوده است . آنها جواب خود را همراه با یك نامه ار «جیمز کراس» به یك ایستگاه رادیوئی رساندند.

نامه کراس اولین نامه‌ایست که در عرض ده روز پس از ربودن او رسیده است . کراس در این نامه از «بوراسا» تشکر کرد که جان او و«لاپورت» را با پیشنهاد مذاکره به ربایندگان نجات داده است .

یك بررسی نشان داده است که هفت در صد از شش میلیون جمعیت کبك هوادار «جبهه نجات ملی کبك» هستند .

همزمان با این کابینه کانادا جلسه‌ای تشکیل‌دادتا نحوه‌مذاکره با ربایندگان را تعیین کند .

دولت کانادا همه‌قوای‌مسلح خود را بحال آماده باش در آورد تا از نخست‌وزیر «پیرترودو» ساختمان پارلمان‌و سایر ساختمان های دولتی محافظت کند .

ژنرال «بورژوا» سخنگوی وزارت دفاع گفت : نیرو های نظامی بکمك پلیس سوار کانادا خواهند آمد . این اقدامات برای مقابله با تلاش های آدم دزدی است که از طرف استقلال طلبان کبك صورت گرفته است .

پلیس کانادا در جستجوی یك شورلت سرمه‌ای رنك است که ربایندگان نقابدار «لاپورت» ، وزیرکار ایالت کبك را در آن نشانده و برده‌اند . یك شورلت سیاه که شماره آن معلوم نیست در روز های قبل از ربودن ، در اطراف خانه لاپورت دیده میشد که پلیس دنبال آن نیز هست .

آخرین خبر حاکی است که دولت کبك نیز میانجی خود را تعیین کرد تا با لومیو میانجی ربایندگان مذاکره کند و ترتیب آزادی «جیمز کراس» و لاپورت را بدهد .

این مذاکرات بغرنج خواهد بود زیرا دو حوزه جداگانه از سازمان جبهه آزادی ملی کبك ، هرکدام تقاضا های دیگری برای رهائی گروگانی که در اختیار دارند انتشار داده‌اند . حوزه‌ای که «لاپورت» را در اختیار دارد تقاضای بیشتری دارد و خواهان رفتن تمام زندانیان سیاسی و ربایندگان با خانواده‌هایشان به کوبا یا الجزایر است .

این عکس چند روزقبل‌از ربوده‌شدن وزیرکار کبك (کانادا) ازاوو اعضای خانواده‌اش برداشته‌شده است .
همسر وزیرکار در سمت چپ‌او نشسته و دختر و پسرش دردو طرف دیده میشوند .
عکس رادیوئی اطلاعات

چگونه دزدان در روز روشن سوفیارا کتك زدند

نیویورك ـ سوفیالورن هنرپیشه ایتالیائی که اقامت سه هفته‌ای او بعلت ربودن ۵۰۰هزاردلار (۴میلیون تومان) جواهرش به بدبختی مبدل شده ، روز سه شنبه به رم خواهد رفت .

هنرپیشه ۳۶ ساله دیروز با دو نوجوان که ۱۰هزار دلار از جواهراتش را در یك پاکت قهوه‌ای در غرب نیویورك پیدا کرده‌اند ملاقات کرد .

«آلکسی پونتی» ناپسری سوفیا گفت که سوفیا در اثر این ماجرا خیلی ناراحت نشده است . « کارلوپونتی» شوهر سوفیالورن روز یکشنبه که خبر مرك پدرش را شنید بطرف میلان حرکت کرد. پلیس به جستجوی خود ادامه میدهد . سوفیا امروز قبل از رفتن از آمریکا یك کنفرانس مطبوعاتی تشکیل خواهد داد.

دیروز دو جوان که قسمتی از جواهرات رایافته‌اند، چهار نفر از دوستانشان را نیز به ملاقات سوفیا آورده بودند . سوفیا با این جوانان که چهار پسر و دو دختر بودند با گرمی صحبت کرد و برای آنها ژست گرفت تا عکسش را بردارند .

سوفیا لورن که بلوز نازك آستین بلندو دامن‌سفیدی پوشیده بود از جوانان سئوال‌هائی راجع به نحوه یافتن قسمتی از جواهرات کرد .

کارلوپونتی همسر سوفیالورن که برای شرکت در مراسم تشییع جنازه پدرش‌وارد میلان شده است در یك مصاحبه مطبوعاتی از حادثه‌ای که برای فرزند ۲۲ماهه و همسرش در نیویورك اتفاق افتاده اظهار وحشت وتعجب کرد.

وی گفت من بخاطر سوفیاو پسرم نگرانم ولی از طرف دیگر نمی توانم از شرکت در مراسم تشییع جنازه پدرم خودداری کرده و بیدرنك به آمریکا بازگردم.

کارلوپونتی گفت تعجب من دراین است که‌چگونه در روز روشن در قلب شهر نیویورك سارقین بیك هتل بزرك راه یافته و توانسته‌اند جواهرات همسرم را به‌سرقت برده و او را کتك بزنند.

در حالیکه مقامات آمریکائی سه نفر محافظ مسلح برای حفظ جان همسر و پسرم گمارده بودند.

تلویزیون
بلر
جام جهان نما

شرکت ماجدی
گلچینی ازبهترین محصولات سازندگان بزرك ماشینهای دوزندگی صنعتی دنیارا باامکانات وسیع و شرایط سهل دراختیار شما میگذارد .
خیابان نادری ساختمان فرقانی تلفن ۴۲۴۲۱ـ۲۹۲۲۲

آگهی دعوت صاحبان سهام
مجمع عمومی عادی بطور فوق‌العاده شرکت سهامی کامتز در تاریخ ۷ر۸ر۴۹ ساعت ۹ صبح در محل شرکت تشکیل میگردد . از کلیه صاحبان سهام دعوت میشود که در وقت مقرر درجلسه حضور بهمرسانند .
دستور جلسه:
انتخاب هیئت مدیره و بازرس .
هیئت مدیره شرکت سهامی کامتز
آ ـ ۴۶۷۰۸

فوق تصور
۹

افزایش محافظان ملکه‌الیزابت

لندن ـ روزنامه دیلی میل گزارش داد که تعداد محافظان مسلح ملکه الیزابت دو برابر خواهد شد . این روزنامه نوشت پلیس و وزارت کشور بر حفاظت افراد خانواده سلطنتی و وزیران کابینه افزوده‌اند ، زیرا از «آدم دزدی» های اخیر در کانادا نگرانند .

اما سخنگوی کاخ باکینگهام گفت : خبری از این جریان ندارد و سخنگوی اسکاتلند یارد گفت نمیتواند ترتیبات حفاظت خانواده سلطنتی را به بحث بگذارد.

طبق نوشته روزنامه مزبور در حال حاضر هر عضو خانواده سلطنتی و هر وزیر لااقل یك محافظ دارد ، اما براین عده افزوده خواهد شد .

جسد همکار لیلاخالد تحویل مادرش شد

لندن ـ جسد یك آمریکائی ۲۷ ساله بنام «پاتریك جوزف‌آرگلو» که همراه لیلاخالد برای‌ربودن یك‌هواپیمای اسرائیلی تلاش کرد و بدست ماموران امنیتی اسرائیل در داخل هواپیما کشته شدبرای دفن از انگلیس بیرون برده شد.

جسد بدست مادر «آرگلو»داده شد و وی آنرا برای دفن به «نیکاراگوا »میبرد.

«آرگلو» که آمریکائی مقیم نیکاراگوا بود باسه گلوله اسرائیلی ها از پای درآمد و هفته پیش یك‌دادگاه انگلیسی نظرداد که کشتن او برای‌جلوگیری از ربودن هواپیما قانونی بوده‌است .

یک روز از زندگی
ایوان دنیسوویچ
شاهکار سولژنیت سین
در اطلاعات
در صفحه ششم چاپ شده است

بدستور نیکسون :

۴۰هزار سرباز امریکائی از ویتنام خارج میشوند

هاتفورد ـ خبرگزاری فرانسه ـ پرزیدنت نیکسون اعلام داشت که تا ۳۱ دسامبر سال جاری ۴۰هزار نفر دیگر از سربازان آمریکائی از ویت‌نام‌جنوبی‌فرا خوانده‌خواهند شد .

بافرا خوانده شدن این عده از ویت‌نام جنوبی تعداد سربازان آمریکائی درجنوب مدار ۱۷درجه عرض جغرافیائی به ۳۴۴ هزار نفر تقلیل خواهد یافت .

تصمیم جدید نیکسون پس از جلسه‌ای که‌با شرکت مشاوران سیاسی رئیس جمهوری در کاخ سفید واشنگتن تشکیل شد اتخاذ گردید .

مقامات آمریکائی گفتند که طرح رئیس‌جمهوری ایالات متحده به‌سرعت پیشرفت میکند .

ناظران سیاسی در واشنگتن اظهار عقیده کردند که تصمیم رئیس جمهوری آمریکادر آستانه انتخابات مجلس نمایندگان وسنا درپیروزی حزب جمهوریخواه‌تاثیر به‌سزائی خواهد داشت .

رئیس جمهوری آمریکا ازهفته آینده در مبارزات انتخاباتی به نفع حزب جمهوریخواه شرکت خواهد کرد .

ویتنام شمالی‌ومقامات ویت‌کنك امروز گفتند خروج۴۰هزار سرباز امریکائی از ویتنام کاری است که در آستانه انتخابات سنای‌امریکا برای فریب دادن مردم این کشور صورت میگیرد .

ادامه‌جریان نفت خاورمیانه به اروپا

نیویورك ـ مجله تایم درتحلیلی راجع‌به نفت خاورمیانه نوشت : نفت خاورمیانه روز بروز گرانتر میشود ، اما جریان آن به غرب ادامه خواهد داشت زیرا شوروی ها نتوانسته‌اند اعراب را قانع کنند که جریان نفت را قطع نمایند.

این مجله افزوده است : در صورت بروز جنك‌این‌نگرانی‌وجود دارد که شورویها در این امر موفق شوند ، در حالیکه در زمان صلح‌اعراب ازاین کاراکراه‌دارند. مگر آنکه شوروی کمك مالی کلانی برجای درآمد نفتی به‌آنها بکند. شورویها نیز قصد ندارند تا آخر قرن که قرارداد های‌نفتی با آمریکا منتفی میشود، امتیاز های غربی را بدست بگیرند.

ژاپن و اروپای غربی به نفت خاورمیانه سخت وابسته‌اند وقطع نفت بزرگترین ضربه رابرای‌آنان خواهد داشت.

تلمبه برای بیماران قلبی

پنسیلوانیا ـ کمپانی وستینگهاوس اعلام کرد یك تلمبه کوچك مخصوص ساخته است که میتوان آنرا در شریان «آئورت »مبتلایان به حمله قلبی جا داد تاخون را از قلب به بدن برساند.

این تلمبه با همکاری دانشگاه جان هاپکینز و کمپانی مزبور ساخته شده است و هنوز در مرحله آزمایش است. در حملات قلبی که بطن چپ قادر به انجام وظایف خود نیست،خون از گردش در بدن باز می‌ماند اما این تلمبه این کار رابعهده خواهد گرفت ومانع «شوك بعد از حمله قلبی » خواهدشد.

وحشت انفجار بمب در هواپیما

لندن ـ یك هواپیمای بوئینك دیشب شش ساعت دیرتر از موعد مقرر از لندن بسوی نیویورك پرواز کرد ، زیرا تلفن کننده ناشناسی گفته بود که در هواپیمابمب کار گذاشته‌اند .

این هواپیما که متعلق به شرکت ماورا بحار بود روی ایرلند رسیده بود که به آن دستور بازگشت داده شد .

جستجوی هواپیما و توشه ۱۴۷ مسافر بمبی را نشان نداد و هواپیمابطرف نیویورك پرواز کرد.سخنگوی شرکت هواپیمائی گفت : ظاهرا تلفن کننده قصدمردم آزاری‌داشته است .

جان وین
هنرمند پولساز وقهرمان فناناپذیر فیلمهای وسترن سینمای آمریکا
ازصبح ۵ شنبه درسینماهای
گلدن‌سیتی ـ ادئون
درتازه ترین شاهکار وسترن خود کولاك میکند
جان‌وین در فیلم پاناویژن و رنگی
CHISUM
شزم
باشرکت : فارست تاکر
کریستوفرجرج ۰ بن جانسون
محصول برادران وارنر پخش از متروگلدوین‌مایر

فیاما فیاما فیاما فیاما فیاما فیاما فیاما فیاما
فیاما فیاما فیاما فیاما
دیسکوتک فیاما
(دینردانس)
بامدیریت و دکوراسیون جدید
هرشب از ساعت
۸½ بعدازظهرالی۳ بامداد باکلکسیونی ازعالی‌ترین صفحات واهنگهای PSYCHEDELIC
هرجمعه‌ته‌دانسان
ازساعت ۴½ الی ۸½ بعدازظهر
فیاما ـ میدان فردوسی‌شماره۳۳۹ تلفن۳۱۲۹۷۹

ساعت ORATOR
اوراتور
سوئیس بزرگترین سازنده ساعت درجهان
ساعتهای اوراتور باضد ضربه اینکابلوک ، اتوماتیک ومدلهای بسیار جدید وشیک بمراتب بهتر وازسایرساعتها خیلی ارزانتراست .

تقی ظهوری عزیز
من در تمام مدت تحصیل دردبیرستان‌آرزو داشتم روزی هنرپیشه بشوم و باتو یك‌فیلم‌بازی کنم . من به آرزوی هنرپیشگی خود رسیدم ولی تو ازاینکار کناره‌گیری کردی . ازتو خواهش دارم باردیگر به عالم سینما برگردی تامن بتوانم لااقل بعنوان یادگاری دریك فیلم باتو همکاری داشته باشم .
آفرین

ازفردا صبح در
سینماتاج
شیرین‌ترین فیلم کمدی انتقادی ازسینمای ایتالیا
سوفیالورن . مارچلوماسترویانی
ویتوریودسیکا درفیلم سینماسکوپ و رنگی
آسیابان عشوه‌گر

COPYRAPID کپی راپید
GEVAERT
ماشین فتوکپی کپی راپید
ساخت کارخانجات آگفاگورت
درسه اندازه مختلف کلیه احتیاجات فتوکپی شمارا از ۲۱×۱۴ تا ۴۲×۵۹ سانتیمتر سریع وآسان برآورده میکند .
نماینده انحصاری :
شرکت نسبی هامازاسب مارتین وشرکاء ـ خیابان روزولت ـ کوچه نجومی ـ تلفنهای : ۶۹۲۰۹ ـ ۶۱۱۵۶۶ ـ ۶۱۱۸۶۰

بابل آپ
بابل آپ بنوشید
بابل آپ لذت بخش وگوارا

شرکت سهامی نوافرم
اولین سازنده انواع چراغهای پلاستیکی :
خیابانی ـ پارکی ـ باغی ـ سقفی ـ دیواری
صنعتی ـ تزئینی ـ وچراغهای
مخصوص بیمارستان
نوافرم NOVAFORM
NOVAFORM
دفترمرکزی : خیابان زرتشت شماره ۹۲ تلفن ۶۲۱۳۸۳ ـ ۶۲۲۰۶۸ شعبه : جمشیدآباد جنوبی شماره ۱۶۴ تلفن ۶۰۰۴۷

هویت واقعی ربایندگان هواپیما هنوز معلوم نشده

امروز فاش شد که هویت سه جوان ایرانی که بزور اسلحه شنبه گذشته یك فروند هواپیمای جت بوئینك ۷۲۷ هواپیمائی ملی ایران را در آسمان اهواز و قبل از فرود در آبادان دزدیده و به بغداد بردند هنوز برمقامات دولت ایران معلوم نیست .

بهمین جهت اقدامات مربوط به تقاضا از دولت عراق باسترداد این سه‌جوان که با نامهای جعلی به خرید بلیط هواپیما اقدام و در بغداد نیز بااسامی جعلی دیگری خودرا بمقامات عراقی معرفی کرده‌اند ، تا مشخص‌شدن هویت اصلی ربایندگان هواپیما متوقف مانده است .

ربایندگان هواپیما در بغداد پس از آنکه تسلیم مقامات‌عراقی شدند هریك خود را بنامی‌جعلی معرفی کردند و اسامی اتان بوسیله رادیوبغداد و خبرگزاری های خارجی انتشار یافت . اما در تهران پس از بررسی و مراجعه به دانشکده پلی‌تکنیك و مدرسه عالی بازرگانی مسلم گردید که اسامی مذکور صحیح نیست .

در ۲۴ ساعت‌گذشته انتظار مقامات تهران این بود که حداقل خانواده‌های این‌سه جوان که اینك در بغداد بسر میبرند با مراجعه به مسئولان ، آنان را از هویت اصلی ربایندگان هواپیما آگاه سازند .

شریك جرم

یك مقام قضائی در این مورد یادآوری کرده است از انجائیکه دزدیدن هواپیماوبخطرانداختن‌جان در حدود ۵۰ نفر مسافران‌آن‌جرم بزرگی محسوب می‌شود چنانچه افراد خانواده ربایندگان هواپیما در معرفی و اعلام هویت فرزندان خویش کوتاهی کنند ، مطابق قوانین جزائی کشور « شریك ـ جرم» محسوب خواهند شد وتحت تعقیب قانونی قرار خواهندگرفت.

این مقام افزود باتوجه به این مسئله اینك وظیفه افراد خانواده های» ربایندگان هواپیما است که هرچه زودتر مسئولان امر را ازنام فرزندان خود آگاه سازند ، زیرا بهرحال هویت ربایندگان بزودی معین خواهد شد و در آن صورت چنانچه معین شود خانواده های ربایندگان در معرفی هویت‌اصلی آنان کوتاهی کرده‌اند تحت‌تعقیب قرار میگیرند .

عکس‌العمل تهران

دربین بین در ۴۸ ساعت گذشته و از لحظه انتشار خبر دزدیدن هواپیمای «هما» بوسیله سه‌جوان ماجراجو ، بحث محافل تهران همچنان روی این مسئله‌دورمیزند واقداماتی که باید در مقابله با تکرار این نوع حوادث اتخاذ گردد .

محافل تهران دیشب و امروز از بحث سرمقاله دیشب اطلاعات در مورد مسئولیت خانواده‌ها و مراقبت در اعمال جوانان استقبال کردند و در عین حال توجه مسئولان هواپیمائی ملی ایران را به هشداری بیشتر در این زمینه جلب نمودند .

بدنبال توسعه موج هواپیمادزدی در دنیا اینك در همه کشور های جهان روی پروازهای خطوط هواپیمائی کنترل شدیدی معمول است . گو اینکه کنترل آنقدرها نیزلذت‌بخش نیست معذلك وقتی مسافران هواپیماها باین واقعیت پی‌میبرند که این‌اقدامات بمنظور حفظ جان آنان صورت میگیرد ، بدون چون‌وچرا بانجام ان دل میدهند .

این برای نخستین‌بار نبود که جت هواپیمائی ملی در آسمان ایران و در همین مسیر تهران ـ آبادان بوسیله چند تنی ماجراجو بسرقت رفت و وقوع این حادثه تاسف‌آور چهار ماه قبل برای خانواده ها و هم مسئولان امر هشداری بود که می‌بایست از آن عبرت میگرفتند.

خوشبختانه هردو حادثه بدون انکه واقعه دردناکی بوجود اید، بخیر گذشت ولی بطورقطع می ـ بایستی که مسئولان مربوطه فرودگاه تهران بااحساس و درك این حقیقت که وقوع این نوع حوادث هرلحظه ممکن است روی دهد ، کنترل موثرتری در وضع مسافران خطوط هوائی بعمل آورند .

بازگشت میهماندار

«زادور هوانسیان » میهماندار جت ربوده شده«هما» که‌درجریان سرقت هوائی‌شنبه مجروح گردید ودربیمارستان بغدادبستری گردید دیروز از بیمارستان مرخص‌وقرار است بعد از ظهرامروز باپرواز عادی «هما» از بغداد به تهران باز گردد .

خبرهای روز

تلگرام شاهنشاه به نیکسون

از جانب‌شاهنشاه بمناسبت وقوع‌سیل‌درمنطقه پورتوریکو که موجب تلفات جانی و خسارات مالی فراوان شده است یك تلگرام همدردی‌به عنوان حضرت ریچارد .ام.ـ نیکسون‌رئیس جمهوری‌ایالات متحده امریکا به واشنگتن مخابره شد .

درکاخ علیاحضرت‌شهبانو

بمناسبت سالروز تولد فرخنده علیاحضرت شهبانو دفتری در کاخ شهری‌معظم‌له مفتوح است .

هیئت های نمایندگان سیاسی خارجی مقیم دربار ـ شاهنشاهی ازساعت ۱۰ تا۱۲ وطبقات مختلف مردم ازساعت ۱۱ تا۱۳میتوانند برای‌امضای این دفتر مراجعه نمایند .

ملاقات دکتر اقبال باوزیرتجارت‌خارجی‌رومانی

سخنگوی شرکت ملی نفت ایران اظهار داشت: آقای دکتر اقبال رئیس‌هیئت مدیره و مدیر عامل‌شرکت ملی نفت ایران که ازکشور جمهوری رومانی بازدید می نماید صبح امروز با آقای د. گورنل‌بورتیکا وزیرتجارت خارجی رومانی ملاقات و مذاکره نمود؛ و سپس‌از نقاط تاریخی و چند مرکز فرهنگی و هنری بوخارست بازدید نمود .

جشن‌فارغ‌التحصیلی سپاهیان ترویج

ساعت ده بامداد امروز آئین پایان آموزش سپاهیان انقلاب ، سپاه دانش دوره شانزدهم، سپاه ترویج‌وآبادانی دوره نهم در حضور جانشین فرماندهی نیروی زمینی شاهنشاهی‌و معاون سرزمینی ارتش دوم و معاون وزارت کشاورزی و مدیر کل سپاه ترویج و آبادانی در مرکز آموزش‌ترویج‌و آبادانی‌کرج انجام گردید .

پیام شاهنشاه بمناسبت بیست و پنجمین سال سازمان ملل

والاحضرت شاهدخت‌اشرف پهلوی بنمایندگی از جانب شاهنشاه فردادر نیویورك در مراسم گذشت ربع قرن بر تاسیس سازمان ملل متحد حضور می‌یابندوپیام شاهنشاه را باین مناسبت قرائت می ـ کنند.

متن اصلی پیام شاهنشاه که بوسیله والاحضرت شاهدخت‌اشرف پهلوی در نخستین روز جشن های‌بیست و پنجمین سالگرد تاسیس سازمان ملل متحد به‌آگاهی جهانیان خواهد رسید بزبان فرانسه ایرادمی‌شود و بعداز ظهر فردا همزمان‌با ایرادآن در نیویورك، متن فارسی آن درتهران انتشار خواهدیافت.

انتصابات وزارت آبادانی و مسکن

ازطرف آقای مهندس کورس‌آموزگار وزیرآبادانی و مسکن آقای مهندس مرتضی امیرارجمند بسمت مشاور عالی وزیر و خانم مهین مظهری بسمت معاون مدیر کل اطلاعات و روابط عمومی و آقایان هوشنك دارابی بسمت معاون مدیر کل تشکیلات و آموزش، شاهپور شمس ملك آرا بسمت رئیس اداره امور پارلمانی ، احمد جاودان بسمت معاون دفتر معیار ها و مطالعات ساختمانی وزارت آبادانی و مسکن منصوب‌و مشغول کار شدند .

رئیس دفتر مرکزی دانشگاه پهلوی

ازطرف‌آقای دکترهوشنك نهاوندی رئیس دانشگاه پهلوی آقای مهندس‌هوشنك مشیر فاطمی مدیر کل امور دانشجویی آن دانشگاه بسمت رئیس دفتر مرکزی دانشگاه پهلوی منصوب‌شد.

مراسم سالروز خانه‌های انصاف و شوراهای داوری

جمعی از نمایندگان شوراهای داوری‌که درمراسم گلباران‌پیکره شاهنشاه آریامهر شرکت کردند.

بمناسبت بیست‌و یکم مهر ماه سالروز خانه‌های‌انصاف‌و شوراهای داوری بامدادامروزآقای پرتووزیر دادگستری باتفاق معاونین وقضات دادگستری ونمایندگان خانه های انصاف و شوراهای داوری کشور در آرامگاه اعلیحضرت رضا شاه کبیر حضور یافته و بانثارتاج‌گل ادای احترام کردند .

درساعت ده بامداد نیزنمایندگان خانه‌های انصاف و شوراهای‌داوری درپارك شهر حضور یافته و پس‌از سخنرانی آقای هنرمندی معاون قضائی وزارت دادگستری در باره آثار اصل نهم انقلاب سفید شاه و ملت پیکره شاهنشاه بوسیله نمایندگان خانه‌های انصاف وشورا های داوری گلباران‌شد. بمناسبت این روز آقای پرتو پیامی فرستاد که‌در صفحه آخر چاپ شده‌است

بدستور نخست‌وزیر

به اعتراض اصناف نسبت به ضرائب مالیاتی رسیدگی شد

نخست وزیر دستور داد تا به تقاضاهای اصناف درمورد ضرایب مالیاتی آنها رسیدگی شود . بدین منظورنمایندگان‌وزارت دارائی،بانك مرکزی، سازمان اصناف و روسای اتحادیه های صنفی در جلسه‌ای‌که بدین منظور در حزب ایران نوین تشکیل شده بود شرکت داشتند.

در این جلسه آقای شیخ بهائی منظور اصناف ایران رادر این‌زمینه تشریح کرد وازطرف اصناف بسبب دستوری که‌نخست‌وزیردراین مورد داده است قدرشناسی کرد .

نماینده‌اصناف ایرادات‌ومشکلات خودرا دراین‌باره بانمایندگان‌وزارت دارائی مطرح‌کرد وگفت که برطبق مقررات فروشنده مجاز است که پانزده درصد فروش خود را سود ببرددرحالیکه وزارت دارائی ازآنها سی‌درصد مالیات مطالبه‌میکنند واین نشدنی است. در این جلسه‌اعضای کمیسیون تعیین ضرایب مالیاتی توضیحاتی داده و قرار شد ازطرف مسئولان سازمان اصناف طرح لازم تهیه و جهت اظهارنظر به وزارت دارائی پیشنهاد شود .

در این جلسه مدیر عامل شرکت برق منطقه‌ای نیز حضور داشت و به‌پیشنهاد سماورسازان قرار شدکه افراد این صنف و دیگر صنوف صنعتکار از برق صنعتی استفاده نمایند .

مقررات پرداخت وام بانك رهنی تغییر کرد

از اول فروردین ماه سال ۵۰ بانك رهنی ایران فقط به‌کسانی وام میدهد که از ٦ ماه قبل حساب پس‌انداز مسکن افتتاح کرده‌باشندو بطور متوسط ،معادل ده درصدوام درخواستی مانده حساب پس‌انداز آنان باشد .

طبق تصمیم اخیر بانك رهنی‌ایران، ازاین پس متقاضیان دریافت وام ساختمان‌وخرید خانه بایستی‌حداقل از ششماه‌قبل‌ازدریافت وام ده‌درصد مبلغی که میخواهند وام بگیرند در حساب پس‌انداز خودذخیره نمایند. دراین مورد باید توجه داشت که فی‌المثل یک متقاضی خرید خانه حداکثر می‌تواند تا ۲۵ هزار تومان وام دریافت‌نماید‌واین وام‌درفروردین ماه سال آینده مورد احتیاج وی میباشد، باید از اول مهرماه امسال یک‌حساب پس‌انداز مسکن باحداقل موجودی در یکی از شعب بانك رهنی در تهران افتتاح نماید و در فروردین ماه سال آینده که موعد دریافت وام این متقاضی می باشد مانده حساب پس‌انداز مسکن وی‌از دوهزار وپانصد تومان کمترنباشد.

خبرنگارمامی‌نویسد: تصمیم‌بانك رهنی ایران‌درمورد نحوه پرداخت وام خرید خانه و ساختمان درکلیه شعب بانك رهنی ایران در سراسر کشور از اول فروردین ماه سال آینده اجرا خواهد شد. در نحوه پرداخت وام احداث‌وخریدآپارتمان هیچگونه تغییری داده نشده است ومثل سابق عمل میشود .

در مورد پرداخت وام تعمیرات نیز کارشناسان بانك مشغول‌مطالعه وبررسی هستند تامعلوم کنند که‌آیا وام تعمیرات‌احتیاج به‌افتتاح حساب پس‌انداز ومسکن‌واعمال روش‌جدید خواهد داشت ویا بایستی بصورت فعلی عمل شود ؟

تکذیب عقد موافقتنامه‌عربستان با اسرائیل

مجله هفتگی نیورویت چاپ آمریکا در شماره‌دوم اکتبر ۱۹۷۰ طی خبری ادعا نموده است که اعلیحضرت ملك فیصل پادشاه عربستان سعودی دولت مصررابرای عقد موافقتنامه با اسرائیل جهت پایان دادن به کشمکش اعراب و اسرائیل تحت فشار قرار داده است .

سفارت عربستان سعودی این خبر را رسما و بطور قطعی مورد تکذیب قرار داده و تاکید کرده است که خبر مزبور ساختگی‌است و هیچگونه اساسی ندارد .

رادیو قاهره از همدردی شاهنشاه و ملت ایران تشکر کرد

رادیو قاهره بعد از ظهر دیروز در بخش فارسی خود گفتاری‌باین شرح پخش کرد :

در سرآغاز برنامه امروز از دولت ایران‌که در سوگواری و غم و اندوه‌وماتم مصریان شرکت کرد تشکر میکنیم .

دولت ایران علاوه بر ارسال تلگرام همدردی و تسلیت از طرف شاهنشاه رهبر ایران به آقای انورالسادات رئیس موقت جمهوری مصر هیئت بزرگی بریاست جناب آقای امیرعباس هویدا نخست‌وزیر برای شرکت در مراسم تشییع جنازه به قاهره اعزام‌داشت همراه هیئت نمایندگی ایران چهارده نفر از نمایندگان مطبوعات و جراید ـ رادیو تلویزیون ایران برای شرکت‌در مراسم‌تشییع‌جنازه رئیس جمهوری متحد عرب وارد قاهره شدند.

جناب آقای نخست وزیر ایران هنگام ورود به فرودگاه قاهره با خبرنگاران جراید به زبان عربی و فارسی مطالبی بیان داشتند و گفتند ما بدستور اعلیحضرت همایونی برای شرکت در مراسم تشییع جنازه فقید بزرك مصر به قاهره آمده‌ایم .

نخست‌وزیر ایران‌وقت خودشان را بشنوندگان دادند و دوبار حاضر شدند با نماینده ما گفتگو کنند ایشان در اظهارات دور اول ووقت ورودشان مطالبی بیان داشتند که در پنجشنبه یکم اکتبر از بخش فارسی رادیو جمهوری متحد عرب و بخش عربی پخش شد .

معظم‌له در این مطالب مراتب تاسف شاهنشاه آریامهر را از درگذشت فقید بزرك مصر بیان داشتند و به مصر و مصریان دعا کرده فقید سعید مصر را شخصیت اول دنیای عرب خواندند .

در گفت و شنود دیگری که در روز جمعه دوم اکتبر جاری ازرادیو پخش شد جناب آقای هویدا در مورد روابطایران‌و مصرو گسترش مناسبات دو کشور و نیز در مورد پیشرفت اقتصادی ایران و بنیاد صنعت اساسی صنایع‌مادردر ایران و همچنین در مورد خلیج و آزادی امارات مطالبی بیان داشتند .

رادیو و تلویزیون ایران نیز بفرمان شاهنشاه در ساعاتی که مراسم تشییع جنازه فقید مصر به عمل می‌آمد بجای برنامه های‌عادی خود آیاتی از قرآن پخش کردند.

ما از ملت شریف و نجیب ایران که روحاو‌عملادر سوگواری‌برادران مصری خود شرکت کرده‌اندبسیار ممنونیم و ازخداوند خواستاریم‌قلب ملت ایران را در مرك عزیزان و بزرگان‌و همچنین‌رهبرانش‌داغدیده نسازد .

در واقع درگذشت فقید بزرك مصر پرزیدنت جمال عبدالناصر جبران ناپذیراست کسی که‌توانست مصر را در ظرف هیجده سال ازیك کشور عقب مانده بیك کشور پیشرفته صنعتی تبدیل کند .

در جلسه امروز مجلس شورا

شور اول لایحه وظیفه عمومی تصویب شد

*** نمایندگان تولد شهبانورا تبریك گفتند**

مجلس شورای ملی امروزجلسه علنی داشت .

در این جلسه که ساعت ۹ به ریاست آقای مهندس ریاضی تشکیل گردید دو لایحه دولت مورد بررسی قرار گرفت و به تصویب رسید .

*** سالروز تولد شهبانو**

در ابتدای جلسه امروز خانم شوکت ملك‌جهانبانی و سپس‌آقای مهدی تهرانی در نطقهای قبل از دستور سالروز تولد علیاحضرت شهبانو را تبریك گفتند آقای تهرانی سپس وضع زلزله‌زدگان مراوه تپه را تشریح کرد و از دولت خواست که در کمك به اهالی این منطقه کوتاهی نکند .

آقای مهندس قادر پناه نیزدر سخنان قبل از دستور به‌فعالیتهای عمرانی درشهرستان گرگان‌اشاره نمود و از اقدام وزیر اطلاعات در افتتاح فرستنده رادیوئی گرگان تشکر نمود.وی خواست‌آموزشگاه عالی مرتع و جنگل گرگان به دانشکده تبدیل شود تا مهندس جنگلداری برای کشور تربیت نمایند .

*** سفر شاهنشاه**

آقای مریدی به سفر اخیر شاهنشاه اریامهر به کرمانشاه اشاره کرد و احساسات صمیمانه و صادقانه مردم کرمانشاه رانسبت به رهبر عالیقدر ایران بیان‌داشت ویادآور شد که مسافرتهای‌شاهانه به هرنقطه از مملکت منشاء خیر و برکت و آبادی بیشتر جهت‌آن منطقه است .

*** تاسیس زایشگاه**

آقای دکتر صالحی گفت در تعطیلات تابستانی زایشگاه ۲۵ شهریور چادگان‌یکی‌ازبزرگترین و مجهزترین موسسات بهداشتی در فریدن تاسیس گردید .

ناطق یادآور شد اکنون اهالی منطقه عشایری فریدن مانند همه اهالی کشور نه فقط از امنیت کامل برخوردارند ، بلکه از قید رژیم ارباب رعیتی نیز خلاصی یافته و در شاهراه ترقی گام برمیدارند .

*** اثرات سفر**

خانم مهر انگیز دولتشاهی نیز درباره اثرات و نتایج مسافرت شاهنشاه اریامهر به کرمانشاه صحبت کرد و ضمن بیان خواسته های اهالی از اقدامات و توجهات علیاحضرت شهبانو در تسکین‌آلام دردمندان اعلام کرد که مردم کرمانشاهان بی‌صبرانه منتظرند که شهبانو به این منطقه از کشور مسافرت‌نمایند

*** شبکه عدالت**

آقای مهاجرانی در نطق قبل از دستور خود به اصل نهم انقلاب اجتماعی ایران اشاره کرد و گفت تشکیل خانه‌های انصاف این اقدام یك پدیده دیگر از انقلاب اصیل ایران و نخستین گام انقلابی‌است که در راه اجرای عدالت در روستا ها برداشته شد . زیرا باتشکیل این شبکه های عدالت بسیاری‌از گرفتاری دهقانان در خود روستا ها حل و فصل میشود و دیگر ضرورتی ندارد که برای حل اختلافات جزئی۲۰تومانی واصحاب دعوی مسافت زیادی برای حل دعوای خودطی کنند .

*** بررسی لوایح در دستور**

پس از سخنان ناطقین قبل از دستور معاونین پارلمانی وزارت جنك‌لایحه نحوه‌افرازاراضی‌متعلق بوزارت جنك و وزارت تولیدات لایحه بخشودگی بدهی عشایر فارس بابت بهای شکر را تقدیم کردند و آنکه‌لایحه اصلاح‌قانون بعضی از مواد قانون حفظ‌امنیت اجتماعی و لایحه‌وظیفه عمومی‌مورد بررسی قرار گرفت و تصویب شد .

موتورلنجی که آتش گرفت و غرق شد

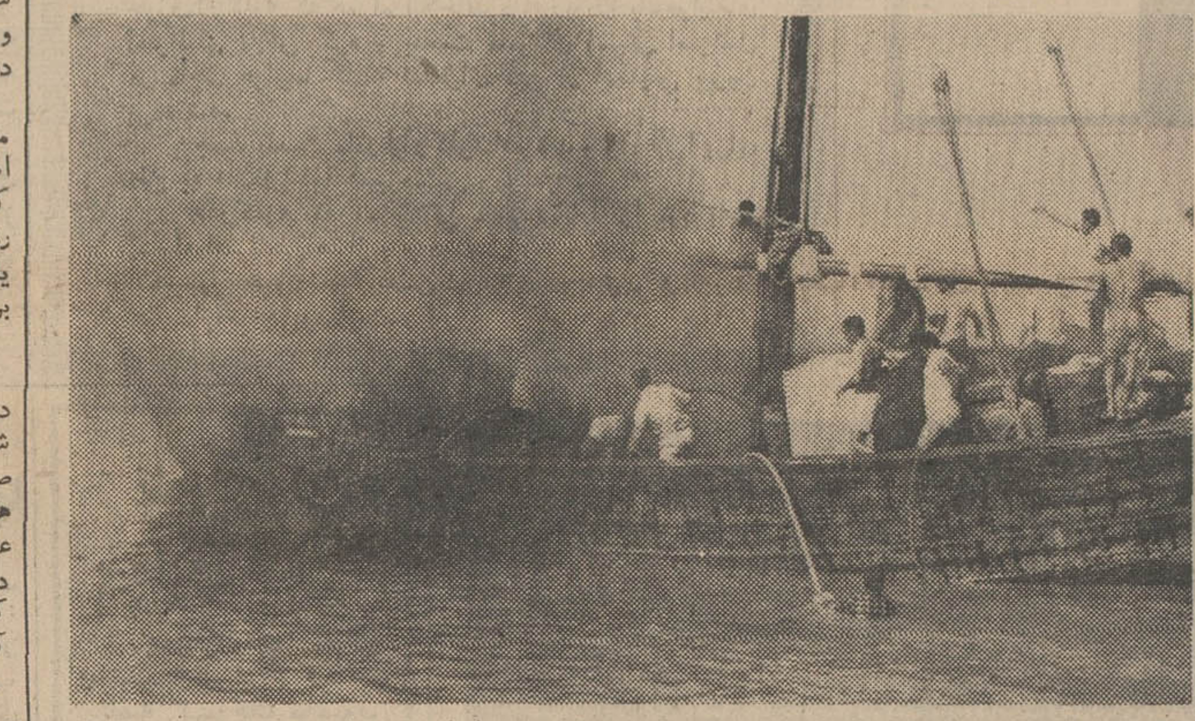

موتور لنج یکصد تنی به ناخدائی‌سید فتح‌اله محمدیان‌که‌باده‌سرنشین‌از منطقه «حفاربریم» عازم گمرك آبادان بود، دچار آتش سوزی‌شدوپس از ساعتی غرق گردید .
ناخدا و سرنشینان لنج، بهنگام‌آتش سوزی، خودرا به‌آب‌انداختندووسیله مامورین، نجات یافتند .
عکس بالا ،پس از آتش سوزی موتورلنج گرفته شده‌است .
مامورین آتش‌نشانی شرکت ملی‌نفت آبادان مشغول خاموش کردن‌آن هستند .

زن حامله‌ای بدست شوهرش کشته شد

زن حامله‌ای که‌بدست شوهرش در یکی از قراء همدان ، باچاقو مجروح شده بود ، بعداز ظهر دیروزدربیمارستان «پهلوی» همدان در گذشت .

این زن که منصوره نام‌داشت و ۲۰ ساله بود ، بعد از ظهر پریروز ، در قریه «حصاردیزج» همدان ، وسیله شوهرش ،«صفر علی جانی » با چند ضربه چاقو مجروح شدوبه بیمارستان«پهلوی» همدان ، انتقال یافت .

خبرنگار ما در همدان گزارش داد : منصوره قبل از مرگش به مامورین انتظامی‌و مقامات‌بیمارستان گفته بود، بعلت سقوط از بلندی مجروح شده است . ولی در واپسین دم حیات خود ، به مامورین انتظامی گفت که شوهرش به علت دخالت او و در مورد اختلاف با برادرش او را به ضرب چاقو از پای در آورده است .

۲ سال حبس مکافات خصومت

دو مرد که برای به‌دام انداختن شخصی ۲۰۰ گرم تریاك درخانه‌اش‌مخفی کرده بودند در شعبه دوم دادگاه جنائی‌تهران هر یك به ۲ سال حبس مجرد، محکوم شدند .

این دو همچنین به‌پرداخت یکصد هزار ریال‌ضرر وزیان به‌شاکی خصوصی محکوم شدند محکومین سید عبدالله حسینی و رمضان مجاوری نام دارند که سال گذشته برای گرفتار کردن مردی درشاهرود شبانه ۲۰۰ گرم‌تریاك در خانه‌اش مخفی کردند و سپس جریان رابه ماموران ژاندارمری اطلاع دادند .

به‌این ترتیب‌شخص مورد نظر دستگیر شد ، ولی در تحقیقات بعدی‌ماموران‌انتظامی پرده‌از ماجرا برداشتند ، و پرونده برای رسیدگی به دادگاه جنائی تهران ارجاع شد وروز گذشته قضات‌شعبه دوم دادگاه جنائی به ریاست آقای دکتر امیرحسین‌شیخ‌نیا دومتهم پرونده را محکوم کردند .

۳ حادثه رانندگی ۴ کشته در تهران

روز گذشته درسه حادثه رانندگی تهران چهار نفر کشته شدند .

اولین حادثه که باعث مرك یك نفرشد تصادف بین‌دو وسیله نقلیه بود که رانندگان آنها گواهینامه نداشتند .

در این حادثه، تریلی شماره ۱۴۳۷۱ تهران به رانندگی محمد حقیقت که‌ازشمال‌به جنوب کشتارـ گاه درحرکت بود با موتور گازی بدون شماره‌ای به‌رانندگی رحیم سن‌سپور تصادف کرددر این‌حادثه رحیم کشته شد .

دومین‌حادثه جان مردی به‌نام اللهوردی را گرفت .

خبرنگار ما نوشته است :هنگامی که اللهوردی قصد سوار شدن به اتوبوس خط ۱۳۲را داشت ازروی رکاب اتوبوس سقوط‌کرد وکشته شد .

حادثه دیگر در خیابان‌مسگرآباد اتفاق افتاد در این حادثه‌مینی‌بوس شماره ۷۹۴۱۴ تهران به‌رانندگی اصغر شاه‌پسند بادونفر که‌سوار برموتوسیکلتی بودند تصادف کرد، و باعث مرك هردوشد هنوزهویت کشته شدگان معلوم نیست .

آرارات ایروان ۰ـ۲ تیم منتخب فوتبال ایران را مغلوب کرد

روی‌تلکس اختصاصی اطلاعات

تیم منتخب فوتبال ایران که هفته گذشته برای برگزاری سه مسابقه عازم شوروی شده بود ،در اولین دیدار خود ۰ـ۲ مغلوب تیم آرارات ایروان شد .

بازی در شرایطی انجام شد که هوا بارانی بود و بیش‌از پنج هزار نفراز مسابقه‌استقبال نکرده‌بودند.

نخستین گل بازی در اواسط نیمه اول و گل دوم نیز در وقت دوم بسود تیم میزبان بشمررسید جریان کامل‌مسابقات را شنبه در مجله دنیای‌ورزش‌مطالعه فرمائید.

هزینه سرانه دانشجوی پهلوی از سه دانشگاه کمتر است

فیروز مجللی

هزینه سرانه دانشگاه پهلوی‌از سه دانشگاه داخلی‌ایران که یك دانشگاه دولتی نیز جزو آنهامی باشد کمتر است و هزینه‌سرانه دانشجو در دانشگاه پهلوی تاسال ۱۳۵۰ به ۱۲ هزار تومان خواهد رسید.

این مطالب راآقای‌دکترهوشنك نهاوندی رئیس دانشگاه پهلوی دیروز در جلسه هفتگی ناهار کلوپ روتاری مرکز بیان داشت و ضمن تشریح برنامه های‌انقلاب آموزشی در دانشگاه پهلوی گفت دانشگاه پهلوی که با اصول صحیحی پایه گذاری شده است و مدیون زحمات و ازخودگذشتگی های رئیس سابقش آقای امیر ـ اسداله علم که‌اکنون هم‌با پست ریاست هیئت امناء ما را ارشاد میکنند میباشد.

وی افزود دانشگاه پهلوی از نظر کمیت زیاد وسعت داده نمی شود و تا آخر برنامه عمرانی‌پنجم حداکثر دانشجوی آن به ۸هزار میرسد ولی از نظر کیفی توسعه پیدا خواهد‌کرد.

دکتر نهاوندی اضافه کرد : کار های غیر آموزشی دانشگاه هم بدست دانشجویان انجام می‌ـ شود و کار های آموزشی نیز با شورا های دانشکده ها و استادان و گروه های مختلف میباشد و انتصابات و ترفیعات نیز با آنان است و بهمین جهت من خوشوقتم که خودم و همکاران اداریم‌هیچ‌ـ گونه دخالتی در این امرنداریم.

*** شهریه**

رئیس‌دانشگاه پهلوی در مورد شهریه این دانشگاه افزود که شهریه‌ای که دانشگاه پهلوی می گیرد از شهریه چند دانشگاه و کلیه مدارس عالی خصوصی کمتر است و بهیچوجه قصد کم کردن آنرا ندارند ولی با دادن‌بورس‌های متعدد بشاگردان با استعداد کمك فراوانی بدانشجویان خود مینماید و سال گذشته از ۴۰۰۰ دانشجوی این دانشگاه ۹۰۰ دانشجو بکار اشتغال داشتند.

در خاتمه آقای دکتر مهدی ملکی رئیس هیئت مدیره کلوپ مرکزی روتاری ضمن‌تشکر گفت در سال آینده کلوپ روتاری هم یك بورس به دانشجوی ممتاز دانشگاه پهلوی خواهد داد.

نماینده ایران :

سازمان ملل نباید بصورت صحنه نمایش قدرت کشور های نیرومند درآید

سازمان ملل ـیونایتدپرس : مهدی وکیل نماینده دائم‌ایران در سازمان ملل متحد ، دیروز تاکید کرد که پاسداری و حفظ صلح و امنیت جهانی در سالهای آینده بایدبراساس‌منشور سازمان ملل صورت گیرد.

نماینده ایران که درمباحثه‌ای که در مورد اقدامات سازمان ملل برای تحکیم و تقویت امنیت بین‌المللی در کمیته اصلی‌سیاسی مجمع عمومی جریان داشت سخن میگفت افزود: «افزایش مسئولیت کشور های نیرومند ، بدین معنی نیست که مسئولیت کشور های ضعیف جهان منسوخ شود و یا این که‌این کشور ها بطور کلی از حقوق حقه خود چشم پوشی کنند وکیل گفت شناسائی منشور سازمان ملل‌نسبت به تمایز های موجود در میزان قدرت کشور های جهان نیز نباید این گونه تعبیر شود که صلح جهانی مدام باید در تعادلی از ،حشت و دلهره بسربرد.

وکیل افزود: سازمان های‌این مرجع جهانی‌نبایدبصورت‌صحنه‌ای برای نمایش قدرت کشور های نیرومند جهان درآید.

مقررات اعزام مشمولان

بقیه از صفحه اول

و هشت قطعه عکس و دو برك‌رونوشت شناسنامه میبایستی درسالن کار گران واقع در خیابان خزانه (بین میدان راه‌اهن و میدان شوش) حضور بهم‌رسانیده تا ترتیب اعزام آنان‌داده شود .

*** لیسانسیه‌ها**

۲ـ کلیه لیسانسیه های سایر رشته های‌ که از دانشگاهها و موسسات عالی کشور فارغ‌التحصیل شده‌اند و برك آماده بخدمت دریافت نموده‌اند بایستی باددردست داشتن برك آماده بخدمت و هشت قطعه‌عکس ودوبرك‌رونوشت‌شناسنامه‌درساعت‌هفت صبح روز پنجشنبه سی‌ام مهرماه سال چهل و نه در سالن ورزشی کار گران واقع در خیابان خزانه (بین‌میدان راه‌آهن ومیدان‌شوش) حضوربهم رسانیده تا ترتیب اعزام‌آنان‌داده‌شود.

تبصره‌ـ مشمولانیکه درحین‌تحصیل آموزش نظامی خود را انجام داده بایستی برك قبولی آموزش نظامی از مرکز آموزش که در آنجا آموزش خود را انجام داده و همراه‌داشته‌باشند که بتوان آنان را بدوره های‌تخصصی معرفی نمود و در صورت نداشتن برك قبولی آنها بمراکزآموزشی که‌بایستی خدمت شش ماهه را انجام دهنداعزام میگردند .

*** دیپلمه‌ها**

ب‌ـ تاریخ اعزام مشمولان دیپلمه و فوق دیپلمه بشرح‌زیر تعیین و اعلام میگردد .

۱ـ کلیه مشمولان متولد ۱۳۱۲ تا ۱۳۲۶ داخل که در خرداد ماه سال چهل‌ونه فارغ‌التحصیل شده‌اند و از حوزه‌های تابعه سازمان وظیفه عمومی برك آماده بخدمت دریافت داشته‌اند باستثنای (مشمولان‌دیپلمه‌کشاورزی) و همچنین مشمولان اقلیت مذهبی و لکنت‌زبان که از یکانهای ژاندارمری شهرستانهابرك آماده بخدمت‌دریافت داشته‌اند با دردست داشتن برك‌آماده بخدمت و هشت قطعه عکس و دو برك رونوشت شناسنامه بایستی در ساعت هفت صبح روز ۴۹٫۷٫۲۷ در سالن ورزشی واقع در خیابان خزانه (بین راه‌آهن و میدان شوش) حضور بهم رسانیده که اعزام آنان بمراکز آموزشی داده شود .

۲ـ کلیه مشمولان دیپلمه متولدین ۱۳۲۷ و ۱۳۲۸ داخل که در خرداد ماه ۴۹ فارغ‌التحصیل شده‌اند وبرك آماده بخدمت از حوزه های تابعه سازمان وظیفه عمومی دریافت‌داشته‌اند (باستثنای دیپلمه های کشاورزی) در روز ۴۹٫۷٫۲۸ باددردست داشتن برك آماده بخدمت و هشت قطعه عکس ودو برك رونوشت شناسنامه در سالن کارگران واقع در خیابان خزانه « بین‌راه‌آهن و میدان شوش » حضور بهم رسانند که ترتیب اعزام آنان بمراکز آموزش داده شود .

۳ـ کلیه مشمولان دیپلمه‌متولدین ۱۳۲۹ اعم از اینکه در خرداد ماه‌چهل ونه یا سنوات قبل فارغ‌التحصیل شده‌اند و برك آماده بخدمت ازحوزه های تابعه سازمان وظیفه عمومی دریافت داشته‌اند بایستی در روز ۴۹٫۷٫۲۹ باددردست داشتن برك‌آماده بخدمت وهشت قطعه عکس ودو برك رونوشت شناسنامه در سالن کار گران واقع در خیابان خزانه « بین راه‌اهن ومیدان شوش » حضور بهم‌رسانند که ترتیب اعزام آنان‌بمراکزاموزشی داده شود .

*** داوطلبان**

پ‌ـ چون تعدادی ازمشمولان‌دیپلمه شهریورماه و همچنین مشمولان‌دیپلمه متولد ۱۳۳۰ و۱۳۳۱ بسازمان وظیفه مراجعه که بخدمت اعزام گردند برابر طرح تصویبی مشمولان دیپلمه شهریور در فروردینماه سال پنجاه بخدمت اعزام خواهند شد و اگر مشمولان متولد ۱۳۳۰ و ۱۳۳۱ در فروردینماه سال پنجاه داوطلب خدمت باشند اعزام لذا سازمان وظیفه عمومی تهران از مشمولان فوق خواستار است که‌دراینمورد‌بسازمان وظیفه‌برای اعزام بخدمت در مهرماه ۴۹مراجعه‌نفرمایند زیرا اعزام آنان بخدمت مقدورنخواهد بود .

ت‌ـ ۱ـ در خاتمه باطلاع کلیه مشمولان لیسانسیه وپزشکان گروه پزشکی و لیسانسیه های کشاورزی وسایر رشته‌ها و دیپلمه هائی که برك آماده بخدمت برای اعزام در مهرماه ۴۹ دریافت داشته اعلام میگردد چنانچه در روز های معین‌در این اعلامیه حضوربهم‌نرسانند وغیبت نمایند برابر ماده واحده آبان ماه ۱۳۲۴وماده ۱۵٦قانون‌نظام‌وظیفه‌عمومی بخدمت تابینی و باضافه‌خدمت محکوم و بمراکز آموزشی تحویل خواهند شد .

۲ـ چون کلیه مشمولان در روز اعزام از محل اعزام بمراکز آموزشی اعزام میگردند و فرصتی برای دیدن بستگان خود ندارند بایستی در روز اعزام وسائل انفرادی خودهمراه‌داشته واز بستگان و دوستان خود خداحافظی نمایند .

رئیس سازمان وظیفه عمومی‌تهران‌ـ سرهنك محمد حسن معینی

کتابخانه بادرهای باز

در دانشکده پزشکی دانشگاه تهران کتابخانه‌ای با در های باز ایجاد شده است. در این کتابخانه دانشجویان بجای آنکه برای گرفتن هر کتاب به‌متصدی کتابخانه مراجعه کنند مستقیمابه انبار های کتاب میروند و کتاب‌هارا ازدرون قفسه‌ها برداشته و مطالعه میکنند در نتیجه یك‌دانشجو میتواند کتاب های مورد نیاز و علاقه‌خود را به‌هر تعداد که باشد در اختیار داشته ومطالعه نماید .

باروش سابق‌دانشجو نمیتوانست تنها با مطالعه عنوان کتاب ارزش محتویات آن‌و میزان مفید بودنش را درك کنددرنتیجه استفاده‌چندانی نمی‌برد .

پیش‌بینی هوا

هوای کرانه های دریای مازندران کمی تا قسمتی ابری که بتدریج بر تعداد ابرها افزوده خواهد شد هوای استانهای آذربایجان قسمتی ابری گاهی همراه‌با رگبار پراکنده ـ هوای تهران و بقیه نقاط ایران صاف گاهی قسمتی ابری پیش بینی میشود . گرمترین نقطه در ۲۴ ساعت گذشته بندر عباس باحداکثر ۴۱ و حداقل ۲٦ ـ سردترین نقطه مشهد با حداکثر ۲۲ و حداقل ٥ درجه ، هوای تهران با حداکثر۲٦وحداقل ۱۵ درجه بوده است .

عریضه جوابیه مجلسین

بقیه‌از صفحه ۱۷

منابع نفتی کشور در راه‌تامین‌پیشرفت مملکت انجام می پذیرد مورد کمال تائید مجلسین است و گذشته‌ازآنکه قطعنامه هفتمین دوره سازمان ملل در سال ۱۹۵۲ بهریك از دول عضو حق داده است که از منابع طبیعی خود بهرنوع که در مصلحت خود بدانند بهره‌برداری کنند . اصولا هیچ منطق وعقل سلیمی نمی پذیرد که منابع ثروت کشور ما دردل خاك باقی بماند ودر این دوران سازندگی و پیشرفت ملی که احتیاج فراوان به استفاده از این منابع داریم مورد بهره‌برداری قرار نگیرد . در اینصورت هراقدامی که از طرف دولت بامر شاهنشاه در راه استفاده هرچه بیشتر از این‌ثروت ملی صورت پذیرد مورد کمال تائید و پشتیبانی دو مجلس است و اگر ضرورت اقتضا کند مجلسین آماده‌اند هرقانونی که برای نیل باین هدف ضرور باشد بتصویب برسانند ودست دولت را در اتخاذهر تصمیمی که متضمن تامین منافع ملت ایران‌باشد بازبگذارند. مجلسین ایران‌آرزومندند که با استفاده کامل از این ثروت ملی و منابع جدید زیر زمینی که کشف شده امکانات مادی کافی برای تامین سعادت ملت ایران و پیشرفت هرچه سریع‌تر برنامه های اقتصادی و عمرانی و صنعتی کشور فراهم گردد .

فرمایشات ملوکانه در مورد توسعه روابط بازرگانی با کشور های جهان نشانه ثبات سیاسی و امنیت اقتصادی بی نظیری است که امروزدرمملکت‌ما وجود دارد ، چنانکه به آسانی میتوان برنامه های درازمدت ووسیعی‌در رشته های مختلف مبادلات بازرگانی با همه کشور های جهان طرح‌ریزی و اجرا کرد و از جمله موافقتنامه‌بازرگانی پنج‌ساله‌ای که با اتحادجماهیر شوروی داریم چنانکه حجم مبادلات دو کشور را در طی این مدت بیك میلیارددلار میرساند و برنامه‌ای که برای تنظیم یك قرارداد طویل‌المدت پانزده‌ساله دردست اقدام است هردو کشور راز نتایج همکاری اقتصادی ثمربخشی برخوردار خواهد ساخت و بخصوص موجب کمال خوشوقتی است که برای نخستین‌بار چنانکه شاهنشاه اشاره فرموده‌اند صادرات کالاهای صنعتی ایران در دوره قرارداد پنج ساله با صادرات کالاهای سنتی برابر میشود.

شاهنشاها :

دوره اجلاسیه سال ۱۳۴۹ ـ ۱۳۵۰ مجلسین سنا وشورایملی‌زمانی پایان خواهد یافت که ملت ایران با شور و شعف فراوان شاهد برگذاری یکی از بزرگترین مراسم و جشنهای ملی است . جشنی که برای نخستین بار در طول تاریخ این کشور باستانی باچنین شکوه و عظمتی بیادبود ۲۵ قرن شاهنشاهی ایران برپا میشود .

مراسمی که یادآور دو هزار و پانصد سال تاریخ شاهنشاهی‌ایران‌وافتخارات جاویدان سیاسی و فرهنگی و هنری و تمدن باستانی ملت ماست . این مراسم درزمانی انجام می‌پذیرد که تاریخ حیات اجتماعی کشور کهنسال ما بدست توانای آن رهبر بزرك ورق خورده و با اجرای هدفهای مقدس انقلاب سفید گذشته با عظمت واقتدار کشور ایران به آینده تابناك و شکوهمند پیوسته است .

مجلسین ایران از صمیم قلب بدرگاه خداوند متعال دعا میکنند که اعلیحضرت همایون شاهنشاه آریامهر پیشوای ملت ایران را درکنف‌حمایت خود همواره از نعمت سعادت وسلامت برخوردار کند تا راهی را که‌اینگونه بادرایت و کفایت و کیاست درجهت تامین رفاه و آسایش و سربلندی و رستگاری ملت خود می پیمایندسالیان دراز با نیروئی که همچنان از منبع لایزال ایمان واقعی و اعتقاد قلبی باجرای این رسالت تاریخی مدد میگیرد ادامه دهند و ملت وکشور خویش را بسعادت و رستگاری جاویدی که دراندیشه بلند وتابناك خود دارند برسانند .

در پایان عرایض آمادگی مجلسین را برای شروع بکار و اجرای وظائف بعرض پیشگاه مبارك میرساند .

شاهنشاه بااظهار خوشوقتی‌ازعریضه جوابیه‌نسبت‌به‌هیئت‌رئیسه‌سنا ومجلس شورایملی، ابراز تفقد فرمودند . این شرفیابی یکساعت طول کشید .

گزارش از: فواد فاروقی

شورای داوری

صحنه قهرها و آشتی‌ها درد دلها و شکایتها

«نهمین اصل انقلاب ما تشکیل خانه های انصاف و شوراهای داوری بوده است این خانه‌ها و شوراها اصل اجرای عدالت را از صورت پیچیده‌ای که در غالب موارد زائد و غیرضروری بود خارج ساختند وآنرا به بهترین صورتی که بتواند اختلافات عادی را در روستاها و شهرها حل وفصل کند درآوردند وبدین ترتیب هم بار دستگاه دادگستری را بسیار سبکتر کردند وهم از تضییع وقت و اتلاف پول روستائیان در مورد احقاق حق خود جلوگیری نمودند وامکان آنر دادند که این پول ووقت درراه مثبت ومولد مصرف گردد.»

ازسخنان شاهانه درمراسم افتتاح مجلسین- مهرماه۱۳۴۶

از عمر شوراهای داوری تهران یکسال گذشت . در عرض این یکسال ، شوراهای داوری در سراسر ایران شاهد ماجرا های جالبی بود ، هرکدام شنیدنی و هرکدام حیرت‌انگیزتر از دیگری ...

با تشکیل شوراهای داوری - همانطورکه قابل پیش‌بینی بود - از میزان مراجعین به دادگستری کاسته شد . درواقع شوراهای داوری زمینه‌ی طرح شکایت و احقاق‌حقوق کسانی را فراهم آورد که تاقبل از این ، بخاطر گرفتارنشدن و دویدن های پیاپی دردادگستری ، اصولا از شکایت خود چشم می‌پوشیدند وشخص خطاکار ومجرم فرصتی مییافت تا به خطاکاری وکارهای خلاف‌قانون خود ادامه دهد ، بی‌آنکه ازمکافات عمل خود ، کوچکترین هراسی بدل راه دهد .

در سال گذشته ۶۶۰۸۷ پرونده مورد رسیدگی ۳۰ شورای داوری تهران قرار گرفت و کلیه امور مربوط به‌آن‌باتمام رسیده ۵۸۴۱۱ فقره از این پرونده‌های مختومه جزایی و مابقی مدنی است ، با توجه بتاریخ تاسیس شوراهای - داوری در تهران -خرداد ماه۴۸- هر ماهه بیش از ۷۰۰۰ مساله‌مورد اختلاف کوچك‌در شوراهای داوری مطرح شده و اعضای شورای این اختلافات را حل کرده‌اند ، با احتساب روزهای تعطیل می‌شود گفت روزانه در حدود ۶۵۰ نفربه شورا های داوری تهران مراجعه میکرده‌اند . که اگر این افراد می‌خواستند هر روز بدادگستری بروند ، جایی برای سوزن‌انداختن هم در دادگستری نمیماند.

پارسال در ۹۸ شورای‌داوری کشور به ۱۷۳۴۲۳ پرونده رسیدگی شد ، باتوجه باین نکته که‌درهر اختلاف‌حداقل دونفر -شکایت کننده وطرف شکایت -باید وجود داشته باشند، می‌توان تعداد کسانی را که به شوراهای داوری کشور مراجعه کرده‌اند . محاسبه کرد -البته اگرتعداد مراجعین خانه‌های انصاف را هم در نظر بگیریم ارقام این آمار دو یاسه برابر خواهد شد.

وظیفه : سازش طرفین

در شوراهای‌داوری کلیه اموری که «خلاف» نام‌دارد مورد رسیدگی قرار میگیرد ،اگر اختلافها مدنی باشد میزان مبلغ نباید از بیست هزار ریال بیشتر باشد و اگر موضوع اختلافات ، کیفری باشد، شورای داوری می‌تواند به جرائم وجنحه‌هایی رسیدگی کند که مجازاتهای آن بیش‌از دوماه حبس تادیبی یا بیست هزار ریال جزای نقدی (یاهردو) نباشد .

مهمترین وظیفه این شوراها ، به‌سازش رساندن مراجعین‌است.

برای آنکه آگاهی بیشتری از کارهای شورای داوری پیدا کنید بعنوان نمونه چند شکایت جالب‌را که دراین شوراهامطرح شده‌است در اینجا نقل می کنیم :

مردی از همسایه هیزش شکایت میکرد و می‌گفت :

-زن من هرگاه که برای شستن ظرف کنار حوض میرود ، مرد همسایه چشم چرانی میکند و یا در کوچه وخیابان بهمسرم متلك می‌گوید ، من آمده‌ام که تکلیفم را با این مرد روشن کنم !

البته طرف شکایت بکلی منکر قضیه بود و می گفت، همسایه شاکیش‌دچار سوءظن شده است !

زنی هم که از دست زنهای همسایه کتك خورده بود به یکی از شوراهای داوری شکایت برد، او می گفت :

-من چون از همه زنهای کوچه‌مان قشنگترم آنهابمن حسادت می کنند بهمین‌جهت هر وقت که مرا می‌بینند با زخم‌زبانهای‌خودآزارم‌میدهند! ولی دیروز من جواب یکی از آنها را دادم ،آنها هم‌با یکدیگر تبانی کردند و مرا بسختی کتك زدند .

زنهای دیگر ، ضمن تاییدشکایت زن مذکور در مورد کتك کاری گفتند:

-ما نسبت باین زن‌احساس حسادت نداریم . او تصور می کند که خوشگلترین‌زن روی زمین است، بهمین‌جهت نگاههای عادی مردان ما را ستایش‌آمیز تلقی می کند و گاهی‌باصطلاح‌خودش لوندی می‌نماید! تابیشتر مورد توجه شوهرانمان قرار گیرد .ماهم اورا کتك زدیم تاسر عقل بیاید ودست از این کارهایش بردارد.

آوازنخوان آوازخوان

یکی هم ازپسر همسایه‌شان به‌شورای داوری شکایت برده بود که پسر همسایه فکر می‌کند دارای صدای دلنشین وروح بخشی است. ازاین‌رو . بیست وچهارساعته آواز می‌خواند غافل‌از اینکه صدای او مثل سوهانی‌است که مرکز عصبی شنونده را می‌خراشاند !

شاکی از اعضای شورای داوری خواسته بود تاترتیبی اتخاذ کنند که پسر همسایه دست از خوانندگی بردارد .

بالاخره ماموران به او فهماندند که گرچه استعداد دارد اما صدایش آن قدر خوب نیست‌که بلند بخواند!

از ماجرا های جالب دیگر در شوراهای داوری ، این است :

آقایی پس از سه سال ضمن ارائه سفته ها ، از بدهکارشکایت کرد ، هنگامی که از اوپرسیدند:

- چرا قبلا شکایت خودراعنوان نکردید؟

جواب داد:

- فکر کردم مراجعه کردن به دادگستری ، صرف روز ها وقت‌و پرداختن مقدار زیادی پول تاکسی. بدردسرش‌نمی ارزد !..شایدبهمین دلیل دست نگاهداشتم و حالا که شورای داوری تاسیس شده است برای مطالبه حقم آمده‌ام .

شورای داوری به انواع و اقسام دعاوی مردم رسیدگی‌می کند.مثلا اگر کسی بدون داشتن تصدیق پشت‌فرمان‌اتومبیل‌بنشیند . شورای داوری می‌تواندآن شخص راجریمه کند. در صورت تکرار این خلاف میزان جریمه افزایش خواهدیافت.

در خانه های انصاف و شوراهای داوری ، اختلافات باصطلاح با

بقیه در صفحه ۱۰

پسرهمسایه که فکر میکرد خوب آواز می خواند ، سرانجام پایش‌به شورای داوری کشیده شد

زنهای همسایه به جان این زن افتادند واورا بجرم «خوشگلی !» کتك زدند !

آقا ! مرد همسایه چشمچران است ومرتبا همسر مرا دید میزند

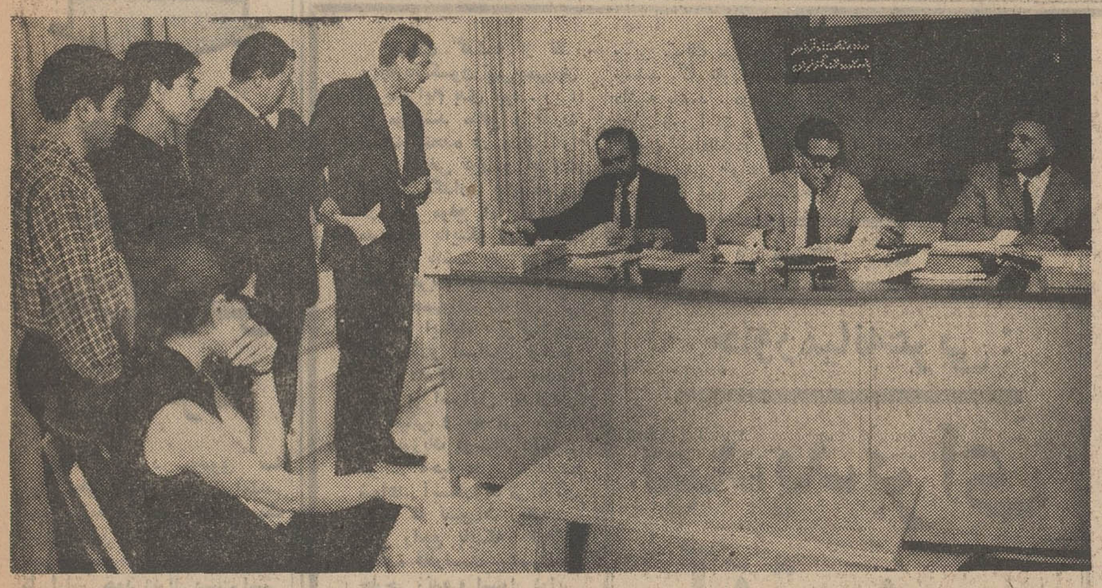

هرکس شکایتی دارد و هرشاکی یك طرف شکایت بدنبال ... تعداد مراجعین به شورا های داوری روز بروز افزایش مییابد .

زنان در شوراهای داوری ، نقش بزرگی را برعهده دارند . آنان با حوصله‌ی بیشتر ، به چگونگی اختلافات گوش میدهند ودر حل آنها میکوشند .

هرکه دیده پسندیده

ساعتهای جدید جدید جدید

اُرینت

راهرکه دیده پسندیده

ضدّضربه - ضدّآتش

۱۰۰٪ ضدّآب

فوق تصور

ازفردا صبح فقط در شهر فرنگ

اولین سینمای ممتاز ٤ ستاره ایران

****

داستانی مدرن‌ازعشق‌دختری‌جوان‌وشاداب به‌نویسنده‌ای مسن باپرداختی کاملا تازه که همگان را به تحسین واخواهد داشت .

چارلزبرونسون
توئینکی
در فیلم رنگی
TWINKY
با شرکت :
سوزان جرج درنقش توئینکی
آنربلاکمن . جک هاکینز . تریور هاوارد

سنت

قهرمان شکست ناپذیر، عاشق پیشه بی نظیر، کارآگاه باهوش و مردهمه‌فن‌حریف

برای اولین بار دریك فیلم رنگی محصول ۱۹۷۰ حوادث خارق‌العاده‌ای برای لذت شما بوجود می‌آورد

ازفردا صبح فقط در سینما کاپری

راجرمور درفیلم رنگی
دامی برای سنت
باشرکت: آیان هندری
رزماری دکستر . ایمی مکدونالد

از : اکونومیست
ترجمه : اسدالله آقائی

بولیوی: پیکار کنندگان برای کسب قدرت

چگونه «بولیوی» بچپ گرایش پیدا کرد؟

هفته گذشته در بولیوی سه دولت بطور متوالی برسرکار آمدند. ابتدا پرزیدنت «آلفردو اواندو»یک ژنرال سابق که یک سال پیش بقدرت رسیده بود بوسیله فرمانده کل ارتش خود ژنرال دست‌راستی «روجیلومیراندا» سرنگون شد .بعد ژنرال «میراندا» نیز بنوبه خود سقوط کرد . ولی سرنوشت کسانی که «میراندا» را از قدرت بزیر کشیدند ، بهتر از او نشد . عمر حکومت سه نفره نظامیان که سوگند نیز یاد کرده بودند ، ۲۴ ساعت بعد زیر فشار ژنرال «روآن ژوزه تورز» بپایان رسید و او خود را «رئیس جمهور انقلابی» بولیوی اعلام کرد .

«تورز» بااستفاده ازروشی توام با تهدید و عوام فریبی موفق شد حمایت‌قسمت‌اعظم ارتش ، سازمان های‌دهقانان‌ومعدنچیان‌ودانشجویان دست چپی را جلب کند . سه «موستانگ» کهنه کاخ‌ریاست جمهوری را در لاپاز (پایتخت - بولیوی) زیر رگبار مسلسل گرفتند و بعد ژنرال «تورز» پیروزمندانه قدم بشهر گذاشت .

ناسیونالیسم‌چپ

صرفنظراز چند تیراندازی در شهر معدنی «اورورو» و بعضی نقاط‌دیگر معلوم شده است که‌ناسیونالیسم چپ‌فعلا بازی را برده است .پرزیدنت «اواندا» نیز وقتی که در سال ۱۹۶۹ قدرت را بدست گرفت به اقداماتی متمایل به چپ دست زد . اولین اقدام او ملی کردن شرکت نفت آمریکائی‌گلف‌بود.بعداتغییرات اقتصادی و اجتماعی بسیاری رانیزمطرح کرد ولی‌موافقت او با دادن ۷۸ میلیون دلار غرامت‌به‌شرکت گلف ،اخراج چهار کشیش دست چپی ، تعقیب تروریست هائی که از روش های چه‌گوارا پیروی میکردند و بیرون کردن دوتن عضو دست چپی از اولین کابینه خود موجبات خشم نیرو های چپ را فراهم‌آورد.

درعین‌حال ژنرال تورز که از پست فرماندهی ارتش برکنارشده بود ، در انتظار رسیدن فرصت مناسب بسر میبرد .

ژنرال تورز از بالکون کاخ ریاست جمهوری بولیوی در «لاپاز» خطاب به مردم اظهار داشت که او «انقلاب واقعی» را ادامه خواهد داد . این انقلاب‌برچهارپایه متکی‌است: کارگران ، دانشجویان ، دهقانان و ارتشیان . ما آن خط‌مشی‌انقلابی‌ناسیونالیستی را در پیش خواهیم گرفت که در برابر خارجیان سر - تعظیم فرود نیاورد و ازمنابع کشور دفاع کند .

اگر ژنرال «تورز»همچنان به مسلسل های خود بچسبد، بدان معنی خواهد بود که بولیوی‌باطی یکدوره‌آزمایشی یکساله‌درشرایطرژیم «اواندا» بعضویت کامل باشگاه ناسیونالیست های دست چپ در آمده است .

از: واشنگتن پست

خاورمیانه‌عربی: تهدید برای آتش بس

روزهای گذشته از نظر ریچاردنیکسون‌رئیس‌جمهوری امریکا ایام بدی نبود . زیرا او موفق‌شد منافع و قدرت ایالات متحده در مدیترانه‌را در معرض دید و قضاوت جهانیان بگذارد. پیام‌نیکسون در باره موقع امریکا در مدیترانه بااینکه لحنی‌محکم واستوار داشت ولی در عین حال تحریک‌آمیزنبود. دیدار رئیس جمهورامریکا ازمرکز ناتو در ایتالیا، یوگسلاوی کمونیست‌و اسپانیای فرانکو نشان دادکه ایالات متحده علاوه بر اسرائیل چه ازنظر جغرافیائی و چه از لحاظ ایدئولوژیك دوستان دیگری نیز در ناحیه مدیترانه دارد. شواهد آشکار حاکی ازآن است که تصورات زیانبخش قبلی راجع بااینکه ایالات متحده قادرنیست یك‌سیاست خارجی زنده و استوار دراین ناحیه‌در پیش بگیرد، درست درنیامده است .

نه‌بخاطر سفر نیکسون به اروپا ، بلکه بعلت مرك‌ناصر وضع خاورمیانه اخیرا تغییر یافته است . شخصیتی که قادر بود لااقل در دوره های معینی نشانه هائی از جهت‌ها وهدفهای مشترك بروز دهد ، از میان‌رفته است. هیچیك‌از رهبران مصر ونیز رهبران سایر ممالك عربی امیدوار نیستند که نفوذ مشابهی داشته باشند . درحال حاضر خیلی زود است که بگوئیم جریان حوادث در خاورمیانه چگونه پیش خواهد رفت . ولی برای تمام کسانیکه‌خود را درتمدیدآتش‌بس ۹۰روزه که۶۰ روز آن گذشته است ذیعلاقه میدانند زمان اتخاذ تصمیم فرارسیده است .

ریچارد نیکسون طی سفر مدیترانه‌ای خود بار ها خاطر نشان ساخت که تمدیدآتش بس امری ضروری است . تمدیدآتش‌بس نه‌تنهازندگی های زیادی را نجات میبخشد بلکه وخامت‌اوضاع راکاهش میدهد و فرصتی برای‌فعالیت های دیپلماتیك بوجودمی - آورد .

تمدید آتش‌بس‌به رهبران کنونی قاهره امکان خواهد داد بجای اینکه تحت تاثیرو فشار محیط سعی‌کنند بمردم نشان دهند که چقدر ضد اسرائیلی هستند ، به‌مسائل مهم وحیاتی موجود بپردازند. فعلا نمیتوان تصور کرد که رهبری جدید مبارزه را در شرایط کنونی ادامه خواهد داد یا جنك را در کانال از سرخواهد گرفت

ریچارد نیکسون همچنین اصرار ورزیده است که مذاکرات مصر واسرائیل از طریق گوناریارینك باردیگر تجدید شود.مسئله مهم بنظر ما (واشنگتن‌پست) آن است که رهبری جدیدمصر بدون آزمایش جدی راه های دیپلماتیك حق ندارد مردم‌را به‌آغاز جنك فرا خواند .

اسرائیل هنوز معتقد است که‌تاعوامل نقض‌آتش‌بس در کانال ازمیان‌نرفته مذاکرات صلح شروع نشود . درعین حال اسرائیل باقداماتی‌خارج از حدود مذاکرات گونار - یارینك دست‌زده است تا امکانات آغازگفتگوابررسی کند .

درهرحال تصمیم نهائی‌باید درقاهره اتخاذ شود. امکانات دول دیگر از جمله امریکادر این زمینه محدود است .حال باید دید که آیا جانشینان عبدالناصرموقع رادرك‌خواهند کرد یااینکه مناقشات میان مصر و اسرائیل را دامن خواهند زد.

-۴-

قسمتهای دیگری ازخاطرات ژنرال دوگل که جنبه جهانی دارد

ژنرال دوگل: غرورملی ومذهبی اعراب را نبایدجریحه دار ساخت

ژنرال دوگل در کتاب «خاطرات امید» درباره‌بسیاری از شخصیت های خارجی و فرانسوی اظهار نظر کرده است .

او درکتاب‌خود ازشاهنشاه ایران بااحترام وبجلیل‌فراوان یاد کرده (نظر دوگل‌درباره شاهنشاه در شماره ۱۶ مهر ماه اطلاعات چاپ شده‌است) واینك عقیده او دربارهٔ‌برخی دیگر از شخصیت‌های‌سیاسی نقل میشود .

جان کندی

رئیس جمهوری جدیدامریکا باوجود مشکلاتی که در پیش داشت‌مصمم بود درراه‌آزادی عدالت وپیشرفت‌گام بردارد .

کندی پرنده‌ای بود که بالهایش رابرای پرواز بزرك باز کرده بودو میخواست‌خیلی سریع بجلو بروودلی ماشین سنگین قدرتها سرویس های فدرال و یك بلوك مخالف‌یك پارچه‌سدراهش بودند .

جان کندی‌بی‌گمان‌وسائل وامکاناتی برای عملی کردن نقشه‌های خود دراختیارداشت واگر جنایتی که بمرك وی منجر شد روی نمیداد اثر خوددراروی‌زمان‌باقی میگذارد.

روز ۳۱ مه۱۹۶۱درملاقاتی که درپاریس باجان کندی بعمل آوردم باو گفتم :

مداخله دراین ماجرابرای شما یك سلسله حوادث‌پایان ناپذیر در برخواهد داشت‌از هنگامی که‌ملتها بیدارشده‌اند هیچ قدرت خارجی صرف‌نظر از امکانات و وسائلی که در دست داشته باشد نمی‌تواند اراده خودرا به‌آنها تحمیل کند .

از این‌رو شما هرقدر در ویت‌نام بیشتر علیه کمونیسم درگیرشوید کمونیستها‌بهمان نسبت بیشتر بعنوان قهرمان استقلال ملی جلوه گرخواهند شد مافرانسویها این مطلب را آزمایش کرده‌ایم .

شما امریکائیها دیروز خواستید جای‌مارادرهندوچین بگیرید و اکنون میخواهید شعله‌های جنگی را که ما خاموش کرده‌ایم دوباره در این سرزمین برافروزید .

ازهم‌اکنون پیش‌بینی می- کنم که این کار باتمام‌تلفات وهزینه‌های سنگینی که‌بدنبال خواهد داشت شما را در یك لجن‌زار سیاسی و نظامی‌بی- انتهائی فرو می‌برد .

کندی بسخنان من گوش دادولی حوادث بعدی ثابت کرد که نتوانسته‌ام اورا قانع کنم .

بن گوریون

من از روز نخست برای این مبارز و این قهرمان شجاع علاقه‌و توجه زیادی داشتم .

«بن گورین» سمبول اسرائیل یعنی کشوری است که کار ایجاد و نبرد آن را رهبری کرده و به آن حکومت می کند.

با اینکه فرانسه در ایجاد کشور اسرائیل که‌باتصمیم مشترك انگلیس و امریکا و شوروی بوجود آمد شرکت نداشت ولی از آن بگرمی استقبال کرد .

عظمت کاری که عبارت از استقرار مجدد یك‌ملت یهود حاکم بر مقدرات خود در سرزمینی بود که دارای تاریخ افسانه‌ای است و نوزده قرن قبل مالك‌آنها بود از جنبه انسانی چیزی نبود که‌بتوانم با آن‌مخالفت کنم . برای من این مسئله مطرح بود که ملت یهود سرانجام میتوانستندآینده‌ای برای خود بنا کنند .

قومی که در طول تاریخ صدمات زیاد دیده وآلمان هیتلری به کشتاری‌هولناك‌در میان‌آنها دست‌زده سرانجام یك کانون ملی برای خود بدست آورده بود .

اما اگر وجود اسرائیل برای من قابل توجه بود عقیده داشتم که اسرائیل نباید در برابر اعراب‌دور- اندیشی و جانب احتیاط را از دست‌بدهدآنها همسایگان اسرائیل هستند و این سر- زمین اعراب بود که‌اسرائیل خانه گرفته و بدینگونه‌غرور ملی و مذهبی آنها را جریحه‌دار ساخته بود .

از این رو وقتی که «بن گوریون» از نقشه های خود در مورد اسکان چهار پنج میلیون یهودی صحبت میکرد باو توصیه میکردم که از اجرای این نقشه خود- داری کند زیرا سر زمین اسرائیل گنجایش این همه جمعیت را ندارد و این نقشه طبعا مقاصد باطنی او را برای توسعه مرز های اسرائیل در فرصت‌مناسب آشکار میساخت .

باین جهت باو گفتم‌که فرانسه نیز در آینده‌مانند گذشته بشما کمك خواهد کردولی حاضرنیست وسایلی برای تصرف سرزمین های جدید در اختیار شما بگذارد .

باو گفتم : شما در یك زور آزمائی پیروز شده‌ایدو اکنون دیگر سعی نکنیددر این راه افراط کنید .

فرانسه پس از شکست‌در جنك۱۹۵۶ سوئزبه اسرائیل کمك کرد تا کارخانه‌ای‌در نزدیکی «بئرشیبا» برای تبدیل اورانیوم به پلوتونیوم بوجود بیاورد و ممکن بود بعدها در این کارخانه‌بمب اتمی ساخته شود . ولی‌پس از جنك ۱۹۶۷ دستور دادم که کمك‌های نظامی فرانسه باسرائیل قطع‌شود .

ناتمام

اخیرا «موریس کودو - مورویل» نخست‌وزیر سابق فرانسه از چین کمونیست دیدن کردو باچوئن‌لای‌نخست وزیر چین کمونیست ملاقات نمود . دراین عکس چوئن‌لای و موریس کودومورویل و گروهی‌ازشخصیت های‌چینی‌وفرانسوی دیده میشوند . چنین عکسی‌طی‌سالهای اخیر کمتردر پکن‌دیده شده‌است.
عکس از: خبرگزاری‌فرانسه

نویسنده : آرت‌بوخوالد
ترجمه : پرویز ایرانزاد

مبارزه انتخاباتی درامریکا!

نمیدانم توجه کرده‌اید یا نه ؟ هرچه زمان پیش ترمی رود ، کار چرخان های تبلیغاتی سیاسی تلویزیون بیشتر «دوزو کلك» میزنندو سر خلق‌اله تماشائی شیره می مالند.

کاندیدای مورد نظر را پشت فرستنده ها می کشانند تاوی بازبان بی زبانی اقرار کندکه کاندیدای مخالف حزب دیگر ، چه موجود نکبت‌بار و مفلوکی است.

در یکی از جلسات‌پرشور تبلیغات انتخاباتی تلویزیون واشنگتن ، نشسته بودم ومات و مبهوت چشم در دهان یك مفسر تبلیغات انتخاباتی دوخته بودم که داشت باآب و تاب محاسن « فیلبوس‌ورم» کاندیدای سناتوری موردنظر را می ستود و به عدس، سناتور « الکروسمفونی » کاندیدای مخالف رابه دل‌و خاك می‌مالید و دست بردار نبود:

- این یارو « سمفونی »آدم شل و وارفته‌ای است .مردك باان سن‌و سال هنوزعشق عکس های لخت و پین‌آپ های هرزه گدا و گداست ،و حال من پیشنهاد میکنم‌برای این که مچ کثیفش را باز کنیم، رنی‌دارروانه رختخوابش کنیم و غول بی شاخ‌و دمی را وادار کنیم که به رنت اظهار عشق کند. و از ان‌بالا فریاد وجدان های بیدار را بشنویم که خطاب بما می گویند:« انتخاب سمفونی و سرازیر شدن این‌افرادشریر و بی‌صلاحیت‌بسوی‌رختخواب های پاك و منزه شما نیز همان »...

مفسر که از همان ابتدا پیدا بود قیافه‌اش ساختگی است و عصبانیتش الکی . با طمانینه خاصی خود راکنار کشید تا کارگردان‌هنری دق دلی را خالی و سر خود را سبك کند:

- یك عده جوان کثیف هیپی نمای موبلند روزروشن از ساختمان مردم بالا می- روند و بمب ساعت شماری‌توی اطاق مردم کار میگذارند . عجب این که وقتی بمب‌داغان میشود باز صدای مرموزی از لایتناهی بگوش « بابصیرت ها» میرسد: « تقصیر هاهمه به گردن « سمفونی » است که به اخرین لایحه‌فرهنگی رای داد و سبب شد که این جوجه فیلسوف ها رویشان‌را زیاد کنند».

***

معاون‌رئیس جمهوری‌حزب وابسته کاندیدای مورد نظر، که علی‌التصادف در جلسه حضور داشت به پا خاست بادی در غبغب انداخت وآهی زور کی ازگلوبه هوافرستاد:

- ای ... بدك نیست ، کار هابروفق مراد پیش می‌رود . مراباش که پیش از دیدن کار شما خیال میکردم باید برای از سکه انداختن رقیب چه آتش ها که به پا نکنیم‌و حالا می بینم که‌حیات‌سیاسی طرف به فوتی بسته است . آفرین برشما و اجرتان با خدا باد ا...

مفسر دیگر تلویزیون‌مهر سکوت از لب برداشت و به پا خاست .

- چطور است دست‌و بال طرف رادر جنك ویتنام بند کنیم و کلکش را بکنیم.

نویسنده سناریو های تلویزیون گفت :« اتفاقا ما مدتی است روی این طرح کار می کنیم . ترتیبی‌داده‌ایم تا ضمن یکی از حملات سربازان امریکائی به «تپه ۲۳۳۱» صدای « سمفونی » از آن بالاپخش شود « وارد شدن امریکا در جنك ویتنام یك اشتباه نابخشودنی استو مسئولان این لغزش باید خونبهای میلیونها جوان شهید را بپردازند .» وانوقت طرف رابا خود پرزیدنت در بیاندازیم.

مدیر مبارزات انتخاباتی گفت: احسنت ! چیزی‌درباره اقتصاد ندارید‌بگوئید.منظورم این که کاری کنیم که دم یارو توی تله اقتصادیات گیر کند؟

کارگردان هنری گفت:

- چرا نداریم . به‌قسمت بیکری اداره‌جت مراجعه میکنیم و باجوانی که چکی در دست دارد ساخت‌و پخت میکنیم و ازوی میپرسیم : «برادر با این‌بدو بالا و سرو وضع چرا بیکار و بی‌پولی؟» و او در حالی که بشدت بر- افروخته است میگوید:

برای این که «سمفونی» همه راه ها را بروی مابسته است. بعد صاحبخانه جوان را نشانشان میدهیم که‌مختصر اثاث‌البیت‌وی را توی‌خیابان می ریزد زیرا کرایه‌خانه‌اش عقب افتاده‌است .

معاون رئیس جمهوری حزب مورد نظر پرسید:

-سلاح گرسنگی را که بخواست خدا فراموش نکرده‌اید؟

مفسر تلویزیون پاسخ‌داد: نه ، مگر میشود چنین کاری را فراموش کنیم. به روز موعود خانواده‌ای را نشان خواهیم داد که برسر میزی‌نشسته‌اند تااین که‌مادر رو به فرزندانش کرده‌می گوید :« امشب چیزی برای خوردن نداریم » بعدبلافاصله «سمفونی » و خانواده‌اش را نشان میدهیم که پای‌سفره‌ای رنگین نشسته‌اند و دارند «اسپاگتی » میخورند .

کارگردان هنری ادامه داد: من فکر میکنم این‌یکی نیز مورد پسند آقایان واقع شود پرتره «جورج‌واشنگتن» را در حالی می کشیم که مشغول بالا رفتن از ابر متراکمی است که براثر انفجار اتمی حادث شده و افسران شوروی‌داردبه‌ریشش می خندند زیر پرتره می - نویسیم :« سناتورسمفونی » بر ضد ایجاد شبکه صد موشکی دور امریکا رای‌داد و کار باینجا رسید.

مدیر برنامه هاخنده‌زهر- آلودی کرد و گفت: کار کثیفی است اما درازوبردن حریف موثر است. موافقیم.

یکی از حاضران پرسید: در باره « فیلبوس ورم» کاندیدای مورد نظرتان هیچ حرفی نمی‌زنید؟

یکی از میان جمع پاسخ داد و ختم جلسه اعلام شد.

-طوری وانمود کنیم که او رانمی شناسیم. تا جماعت رای دهنده خیالهای بد در باره‌مان نکنند و اگر صورت حساب مخارج باضافه‌پاداش دوندگی های ما را به موقع پرداخت نکرد باوی همان کنیم که قرار است با «سمفونی » آن کنیم. اصل تجارت بخصوص‌درتلویزیون اینست !...

حاضران در جلسه باشور فراوان برای این سخنران کف های ممتد زدند...

خاطرات جورج براون
سیاستمدار جنجالی انگلیس

شبی که‌استعفا کردم

ویلسون تصمیمات مهم کابینه را خود به تنهائی می‌گرفت وبنظرات ما چندان اهمیتی قائل نبود !

البته از آنزمان تاکنون، کوشش هائی از سوی برخی افراد خیراندیش‌به عمل‌آمده تابگویند که این یك مسئله کاملا تکنیکی بوده است . مسئله تکنیکی از این‌نظر که بسادگی معلوم کند که آیا ضرورت دارد تعطیلی بانك ها در یکروز معین‌انجام گیرد و توانائی دهد که‌بانك ها بسته شوند و معاملات اقتصادی بحال وقفه درآید . لکن این تکنیکی بودن-اگر چنین قصدی در میان بود- دو مسئله بسیار مهم را بیاد آورده است . یکی اینکه‌چه کس و یاچه مقامی پراعمال این تعطیلی صحه تائیدنهاد و دوم آنکه آیا ما درحقیقت دست اندر کار انجام چیزی بودیم که آمریکائی ها می- خواستید ودرعوض ، مقامات مسئول انگلیسی آگاهی‌های چندان دقیقی از وی نداشتند. دیگر مسئله که ا. دیگر مسائل عمیق‌تر بوددورافتادن دولت ویلسون و دو تن از وزیرانش از قانون اساسی در اخذ تصمیمات بود . تصمیماتی که طبق قانون کابینه باید در باره‌شان تصمیم می گرفت .

اعلام این مطلب ،باندازه کافی منطقی بنظر میرسد لکن اگر کابینه از طرق معمولی مورد مشورت قرار میگرفت ما ممکن بود از پشتیبانی‌آن دریغ‌نمیورزیدیم اما نکته این بود که کسی در این‌زمینه‌با کابینه‌مشورت نکرده بود .

گرچه‌من،معاون نخست‌وزیر، وزیر امور خارجه ، و یکی‌از اعضای کمیته اقتصادی‌کابینه بشمار می‌آمدم . در ماجرای تعطیل شدن بانك در روز بخصوص کاملا بی‌اطلاع‌بودم دیگر اعضای کابینه‌بطوراتفاق طوراتفاقی‌دریافتند که‌«ویلسون «روی‌جیکنز» و«پیترشور» به قصر علیاحضرت‌ملکه رفته‌اند تاضمن شرکت‌در جلسه‌شورا ترتیبی‌دهند که‌مقررات‌تعطیلی جدیدرا بدون‌فوت وقت به مرحله اجرا درآورد .

ما در آن هنگام ، نمی - دانستیم چه‌رویدادی در شرف تکوین است ، آیا کاهش دیگری در نرخ لیره‌ضروری و قریب‌الوقوع است وبطور کلی چه اتفاقی در شرف تکوین است .

تصمیم تعطیلی بانك ها تصمیمی بود که از طرف شخص ویلسون و با ژست «رئیس‌جمهورمآبانه و بدون مشورت باما گرفته شده بود و این چنین بود که این تصمیم‌یکجانبه ویلسون‌بسیار مهم تلقی گردید .

مسائل و رویداد هائی‌را که درست ۱۴ و پانزده‌مارس اتفاق افتاد نمیتوان بطورجدا از یکدیگر مورد تجزیه و تحلیل قرار داد . برای این که تاثیر این مسئله بخصوص بر روی‌من و روحیه من درك شود بسیار بجاست که گامی واپس‌نهیم، به گذشته باید بنگریم ودر موقعیت هائی به تفحص پردازیم که برای من چون این یك تصمیم خودکامه ویلسون ، مشکل‌ساز و جدا ناراحت کننده بود . درطول تمام مدتی که مصدر کار بودم . روش هارولد ویلسون دراداره دولت و مملکت‌برایم گهگاه تحمل‌ناپذیر می‌نمود.

یکی از این موارد - که باید تاکید کنم مواردفراوان داشت - تصمیم نهائی دولت ویلسون در ممنوع ساختن صدور اسلحه به آفریقای جنوبی بود و دولت ویلسون این تصمیم را برغم اینکه انگلستان از سالهای بسیار دور صادر کننده اسلحه به آفریقای جنوبی بوده ، بطور یکجانبه و بدون مشورت با صاحبنظران دولت و کابینه گرفته بود .

ناتمام

-۳-

یک روز از زندگی ایوان دنیسوویچ

شاهکار الکساندر سولژ نیت‌سین

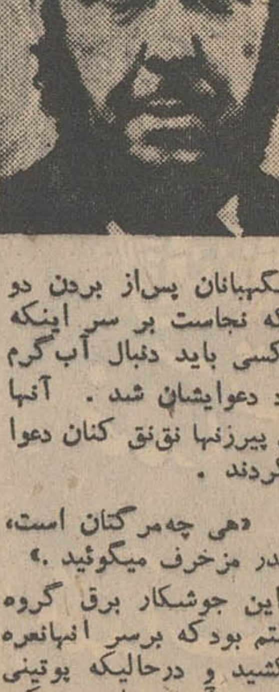

نگهبانان پس‌از بردن دو بشکه نجاست بر سر اینکه چه کسی باید دنبال آب گرم برود دعوایشان شد . آنها مثل پیرزنها نق‌نق کنان دعوا میکردند .

«هی چه‌مرگتان است، آنقدر مزخرف میگوئید .»

این جوشکار برق گروه بیستم بود که برسر انهانعره میکشید و درحالیکه پوتینی بسوی آنها پرتاب میکرد گفت : تمام کنید !

پوتین بیك تیر چراغ‌خورد و صدای خفیفی کرد وجنجال تمام شد . معاون گروه بغل «واسیلی‌فیودوروویچ» ،آنها دستی آهسته غرید : سر موضوع غذا دوباره‌سر ما کلاه گذاشته‌اند آنها بایستی ۴۹۰۰ گرم نان بما میدادند در حالیکه فقط سه هزار گرم نان بدست من رسیده است ، من ازسهمیه نان چه کسی باید کم‌بگذارم؟

صدایش آهسته بود ولی همه افراد آن گروه آن را شنیدند و باترس و لرزمنتظر ماندند تا ببینند آنشب چه کسی بدون نان می‌ماند .

«شوخوف» همچنان روی تختخوابش دراز کشیده‌بود. دراین ضمن«آلیوشا» زیرلب دعا میخواند و «بیشووسکی» ازمستراح برگشته و بدون آنکه به شخص بخصوصی خطاب کند با خوشحالی مزورانه‌ای میگفت : خوب ، ملوانان دندانهایتان را بهم بسائید ، درجه‌حرارت ۳۰ درجه زیر صفر است .»

شوخوف تصمیم گرفت گزارش بدهد که مریض است . کتش را از روی صورتش کنار زد و نشست .

«تاتار» باهیکل‌نحیف ودر حالیکه سرش هم سطح تختخواب بالائی بود باو نگاه میکرد .

پس این شخص را از خارج از نوبت بکار واداشته‌بودند. «تاتار» شروع کردبخواندن نوار سفیدی که در پشت ژاکت سیاه‌رنك او نوشته بودند «س-۸۵۴ - سه روز مجازات باکار» باشنیدن این خبر ، از دویست نفری که در آن اطاق نیمه‌تاریك روی تختخواب های ساس‌دار خوابیده بودند هرکس تا آن موقع بلند نشده بود .

از جایش پرید و عجولانه به پوشیدن لباس مشغول‌شده شوخوف با دلخوری پرسید «همشهری» رئیس ، برای‌چه؟ (زندانیان حق نداشتند کلمه رفیق را بکار ببرند)با کار ، چندان بدنیست .آنها بتو غذای گرم دادند و تو دیگر وقت‌فکر کردن‌نداشتی «تاتار» گفت : «چون‌باصدای شیپور بیدارباش بلندشدی . تا دفتر فرمانده اردوگاه دنبال من بیا .»

صورت بیمو و چروکیده‌اش تغییر نکرد. برگشت و به اطراف نگاه کرد تا ببیند قربانی‌دیگری‌هم‌وجودداردیانه اما دراین‌لحظه‌همه‌در گوشه و کنار نیمه تاریك و در زیر چراغها ، روی تختخوابهای بالا و پائین مشغول پاکردن شلوار وپوشیدن کت‌هایشان بودند و یا آنکه لباس پوشیدنشان تمام شده بود و باعجله از در بیرون میرفتند که تاموقعی که «تاتار» آنجا را ترك نکرده بیرون‌باشند.

شوخوف‌اگر بخاطر گناهی که مستحقش بود مجازات میشد آنقدر عصبانی نمیشد ، آنچه او را رنج میداد این بود که اویکی از اولین کسانی بود که از جابلند شده بود . بااینحال میدانست که می‌تواند از «تاتار»تقاضای عفو کند .

«شوخوف» درحالیکه باین شکل‌مجازات اعتراض‌میکرد. شلوار و ژاکت خود را پوشیده و کلاه نمره‌دارش را بسر گذارد و بدنبال «تاتار» از اطاق اردوگاه خارج شد .

تمام‌افراد گروه۱۰۴خروج‌اورا دیدند اماهیچکس کلمه‌ای‌بر زبان‌نیاورد چه‌فایده‌ای‌داشت؟ و اصولا آنها چه میتوانستند بگویند ؟

اگر رئیس گروه آنجابود شاید تلاشی میکرد اما او آنجا حاضر نبود و شوخوف به هیچکس حرفی نزد - و نمی‌خواست «تاتار» را عصبانی کند . اما میتوانست مطمئن باشد که رفقایش صبحانه او را برایش نگه‌خواهند داشت.

دونفری اطاق راترك کردند. سردی هوا باعث شد که «شوخوف» به نفس نفس‌زدن بیفتد ، دوچراغ پرنور مخصوص جستجو از برج مراقبت در انتهای مشرق اردوگاه سراسر منطقه را کاوش میکرد . چراغهای مرزی و چراغهای داخل اردوگاه روشن بودند - تعداد این چراغها آنقدرزیاد بود که نور ستاره ها رامحو میکردند .

ناتمام

ورزش

مسابقات دوچرخه سواری دور شمال

در ۹۱۲ کیلومتر مسیر مسابقه ۸ تیم ۵ نفری شرکت خواهند کرد

قهرمانان شرکت کننده بیمه شده‌اند و تمام تدارکات برای امنیت آماده شده

در سالهای آینده باحضور تیمهای خارجی مسابقات پرشکوهتر خواهد شد

تیمسار سرتیپ بیات رئیس فدراسیون دوچرخه سواری ایران در مصاحبه دیروز

* تدارک

مسابقات دوچرخه‌سواری دورشمال که ریاست عالیه آن را والاحضرت شاهپور غلامرضا پهلوی افتخارا تقبل کرده‌اند، از سه ماه قبل با همکاری شرکت ملی نفت، روزنامه های اطلاعات و کیهان، میهمانخانه های بنیاد پهلوی وتلویزیون ملی پایه گذاری شد.

مسیر مسابقه که قبلا قرار بود رویهم ۸۵۱ کیلو متر باشد، بعلت عدم امکانات محلی‌شهرستان آمل و تعویض مسیر به ۹۱۲ کیلو متر افزایش پیدا کرد.

* ۸ تیم ۵ نفری

این مسابقات که باحضور ۸تیم ۵ نفری از روز جمعه ۲۴ مهر ماه از تهران آغاز خواهد شد، یکهفته بطول میانجامد و روز جمعه اول آبان ماه آینده بپایان خواهد رسید.

تیمهای مشهد، شیراز، اصفهان وتبریز هرکدام با ۵ شرکت کننده درکنار دو تیم برگزیده تهران و ۲ تیم برگزیده سایرشهرستانها که در مسابقات قهرمانی ایران انتخاب شدند در این دوره از مسابقات دور البرز حضور دارند.

* برای پیش‌گیری خطرات

این مسابقات که از سال آتی با حضور چند تیم خارجی شکلی نو بخود خواهد گرفت، همه‌ساله برگزار خواهد شد.

برای پیش‌گیری از خطرات احتمالی مسابقه از کلیه شرکت‌کنندگان گروه بندی خون شده و همچنین تمامی شرکت کنندگان از جانب شرکت بیمه آریا بیمه شده‌اند.

مسابقات امسال که بطورآزمایشی در این فصل انجام میشود، سعی خواهد شد در سالهای آتی آغاز وپایان آن طوری باشد که‌قهرمانان شرکت کننده پس از طی کردن آخرین منزلگاه روز چهارم آبان ماه روز میلاد فرخنده شاهنشاه آریامهر بمیدان‌امجدیه واردشوند.

* روشن کردن تونلها

مسابقات در طول برگزاری‌صبح هنگام آغاز و ظهر بپایان خواهید رسید.

تنها اشکال بزرگی که سد راه شرکت کنندگان خواهد بود، تونل های میان راه میباشد که سعی شده با استفاده از اتومبیلهای امدادی مسیر تونل نورانی و قابل دید باشد و چنانچه در این راه موفق نگردیم از یك مسیرصرفنظر خواهیم کرد و مسابقه را در ۶ قسمت بپایان خواهیم رساند.

* پیراهن‌های طلائی

در این دوره چون مسابقات‌بزرك دوچرخه سواری برای نفرات اول انفرادی مراحل گوناگون پیراهن طلائی در نظر گرفته شده است که قهرمان هرمرحله در پایان مسابقه صاحب پیراهن طلائی‌خواهد شد که طول مسیر بعدی آنرابرای خود حفظ میکند.

برای ایمنی بیشتر شرکت‌کنندگان در هرشهر گذشته از گروه پزشکی امدادی که درطول مسیر مسابقات همراه دوچرخه‌سواران خواهد بود، پزشك و آمبولانس‌برای یاری‌آسیب‌دیدگان حاضر خواهد بود.

مسابقات صبح جمعه ۲۴ مهرماه از تهران آغاز میشود و پس ازطی مسیر کرج، قزوین، رشت، بندرپهلوی، رامسر، نوشهر، بابلسر، بابل، آب‌علی روز جمعه اول آبانماه در تهران به پایان خواهد رسید، موسسه اطلاعات با اعزام خبرنگار و خبرنگار عکاس به‌این دوره مسابقات و بهره‌گیری از امکانات نمایندگان شهرستان های خود علاقمندان را در جریان کامل مسابقات خواهد گذارد.

پاکستان میزبان مسابقات جهانی هوکی

راولپندی (پاکستان) ـ مسابقات هوکی جهانی درسال ۱۹۷۱ ازدوازدهم تابیستو یکم فوریه آینده درراولپندی پایتخت پاکستان‌انجام خواهد شد. در این مسابقات‌تیمهائی از کشور های‌اروپا، آسیا، افریقا وامریکاواستراليا شرکت دارند.

***

محرومیت تونی‌روش!

لندن (انگلستان) ـ جان‌مك‌دونالد مسئول مسابقات تنیس بین‌المللی وحرفه‌ای اروپااعلام‌کرد، تونی‌روش‌قهرمان مشهوراسترالیائی بخاطرآسیبی که از ناحیه شانه‌دیده‌است، قادربه شرکت‌درباقی‌مسابقات بین‌المللی تنیس سال جاری نیست.

بر طبق گفته مك‌دونالد، تونی روش‌تاکسب بهبودی کامل حداقل به‌دوماه معالجه و استراحت نیازمنداست. روش درجدول قهرمانان تنیس دنیادر مسابقات، حرفه‌ای سال ۱۹۷۰، اکنون‌ازنظردرآمد درردیف پنجم قراردارد. بجهت محرومیت‌روش ازشرکت‌در مسابقات، درمسابقات تنیس بین‌المللی که ماه آینده درویمبلی انجام خواهد شد پانچو گونزالز قهرمان امریکائی، جای خالی روش‌را در جدول مسابقات پرخواهد کرد.

***

امید آلمان برای مسابقات‌قایقرانی المپیك

مسابقات قایق‌رانی مردان آلمان غربی پایان یافت و آلفردبادم‌دررشته مسابقات قایقرانی‌انفرادی مردان‌به عنوان قهرمان تازه این کشور شناخته شد. وی‌امسال‌موفق‌ترین چهره‌حاضر دراین‌مسابقات بود. نامبرده موفق‌شد بدون تصادف وخطا باقایق کوچك‌خود ازتمام گردابهای پرخطر، سراشیبیها ودروازه های تنك گذر کند. وی از هم اکنون امید بزرك آلمان برای‌بازیهای المپیك مونیخ است.

خیاط می‌گوید:

اگر شیك و بادوام میخواهید پارچه ترویرا بخرید

ترویرا TREVIRA

وهمانند مزونهای بزرگ جهان که در تهیه مدلهای اختصاصی ترویرا را برگزیده‌اند شماهم ترویرا را انتخاب کنید. ترویرا اطورا خوب نگه میدارد، جمع وچروك نمیشود، آب نمیرود، خوش‌پوش، بادوام وسبك وزن ومتناسب با هرنوع آب و هواست.

موقع خرید پارچه ای راکه علامت ترویرا دارد انتخاب کنید.

ترویرا TREVIRA

شیك وظریف وزیبا برازنده شما.

ترویرا علامت ثبت‌شده کارخانجات فاربورکهوخست آ.گ. فرانکفورت‌الیافیست که نتیجه تحقیقات چندین‌ساله این مؤسسه‌عظیم برای تهیه‌مواد پافتنی باخصوصیات فوق‌العاده میباشد.

دنیای ورزش

نشریه هفتگی ورزشی اطلاعات

پدیده‌ای نودرمطبوعات ایران

اولین روز هفته را با «دنیای ورزش» آغاز کنید

برنامه امشب سینما

دنیا

ویجننی مالا ـ اوتان کومار

درفیلم رنگی

ملاقات کوتاه

امشب وهمه‌شب در

تآتر پارس

نعمت‌الله آغاسی

علی نظری

ناهید ـ ساغر ـ فریبا ـ فرجی ـ باند بیهادر

رقص سلیمه ـ ناهید ـ شیوا و ... نمایشنامه کمدی

خانه بیصاحب

باشرکت پریا ـ الیزابت تحصنی و تکسایه

شروع ۵ و ۸ بعد از ظهر

تلفن ۳۳۸۸۱۱

از امشب فقط در

سینما بولوار

من سرطان را شکست دادم!

برای همه این تصور وجود دارد که سرطان، بخصوص در مراحل پیشرفته، درمان‌پذیر نیست. در صورتیکه سرطان را درهمه مراحل میتوان درمان کرد.

اطلاعات بانوان

مقاله‌ای از یك زن سرشناس چاپ درده که برسرطان غلبه کرده است. این مقاله هیجان‌انگیز، در همین‌شماره همراه رپورتاژهای جالب، داستان‌های جذاب و مقالات متنوع در زمینه‌های مختلف علمی، هنری، سینمائی و زندگی چاپ شده است.

آگهی استخدام

شیلات جنوب بمنظور خدمت در روی کشتیهای صیادی تعدادی داوطلب دیپلمه فارغ‌التحصیل رشته‌های برق، موتور هنرستان صنعتی کشور را استخدام مینماید الف ـ شرایط استخدام

۱ـ تابعیت ایران.

۲ـ دارابودن دیپلم کامل هنرستان صنعتی.

۳ـ گواهینامه پایان خدمت وظیفه یا معافیت دائم (غیر از معافیت پزشکی)

۴ـ حداکثر سن ۳۵ سال

۵ـ نداشتن سوءپیشینه.

۶ـ برخوردار بودن از سلامتی.

ب ـ داوطلبان واجد شرایط بطور مسابقه انتخاب خواهند شد.

پ ـ مزایا

۱ـ داوطلبان پذیرفته شده جهت انجام خدمت و کارآموزی بمدت شش ماه باماهی پانزده هزار ریال به‌روی ناوهای صیادی شیلات جنوب اعزام و تحت‌نظر مربیان‌مربوطه کارآموزی‌مینمایند وپس از گذراندن آزمایش و موفقیت حقوق آنان تا بیست و پنجهزار ریال خواهد رسید.

۲ـ البته در هنگام کارآموزی شش ماهه غذا و محل سکونت آنان روی کشتیها توسط شیلات جنوب تامین‌میگردد.

داوطلبان میتوانند همه روزه تادهم آبانماه ۱۳۴۹ از ساعت ۸الی ۱۲ بامدارك خود بکارگزینی شیلات‌جنوب واقع‌در امیرآباد بالا روبروی پارك فرح نبش کوچه همدان مراجعه نمایند.

شرکت سهامی شیلات جنوب ایران

۲ـ۱ ۴۵۷۲۰ـ۱

از خویشاوندان یاوراث مرحوم ملانی‌توماتیدیس

بیوه پاندلی‌تبعه‌یونان متولد مایکوپ شوروی در سال ۱۸۹۰ که در تاریخ ۱۶ر۶ر۱۳۴۹ در ایران درگذشت تقاضا میشود به سفارت پادشاهی یونان مراجعه کرده و خودرا معرفی نماید.

۳ـ۱ آ ـ ۲۰۲۱۹

مترو پل — رویال

گروه سینماهای

پولیدور — سانترال — نیاگارا

و... درایوین سینما ونك

نمایش درد رایوین سینما ونك بزبان های فارسی وانگلیسی در یك زمان

ازفرداصبح نمایش میدهند

شاهکاری هوش‌ربا، اثری خیال‌انگیز، فیلمی در خور تحسین از «روژه وادیم» کارگردان‌مشهور باسرمایه بیدریغ «دینودولورنتیس»

جین فاندا

باربارلا

در فیلمی بکارگردانی روژه وادیم

پاناویژن ورنگی

جان‌فیلیپ‌لا ـ دیویدهمینگز ـ اوگوتونیاتسی

محصول کمپانی پارامونت

شروع سانسها درسینماهای نمایش‌دهنده

نیاگارا ۱۱صبح ۳ـ ۵ـ ۷ـ ۹ بعدازظهر

سانترال ۱۱ صبح ۱ـ ۳ـ ۵ـ ۷ر۱۵، ۷ر۳۰، ۹ بعدازظهر

متروپل ۱۰ر۳۰ـ ۱۲ر۳۰ صبح ۲ر۳۰ـ ۴ر۳۰ـ ۶ر۳۰، ۸ر۳۰ بعدازظهر

رویال ۱۰ـ ۱۲ صبح ۲ـ ۴ـ ۶، ۸، ۱۰ بعدازظهر

پولیدور ۱۱ر۳۰ صبح ۳ر۳۰ـ ۵ر۳۰ـ ۷ر۳۰ـ ۹ر۴۵ بعدازظهر

درایوین ونك ۶ر۱۵ـ ۸ر۳۰ـ ۱۰ر۳۰ بعدازظهر

تاریخ ۱۱ر۷ر۴۹ ـ شماره ۲۲۴۳

اطلاعیه شهرداری بندرلنگه

بدینوسیله باطلاع اهالی محترم شهرستان بندر لنگه می‌رساند. اغلب مشاهده می شود که تعدادی از ساختمان های واقع در شهر بصورت مخروبه درآمده و یا بعضی خانه محصور نیستو وبا پاکیزگی و زیبائی شهر منافات دارد. لذاشهرداری بندرلنگه از اهالی محترم انتظار دارد بمنظور حفظ زیبائی شهرو همکاری بیشتر با شهرداری ظرف مدت یکماه نسبت به تعمیریا محصور نمودن منازل خود اقدام بنمایند در غیر این صورت شهرداری برابر مقررات رفتار خواهد کرد.

آ ـ ۴۶۳۲۸ ۱ـ۱۰ شهردار بندلنگه ـ باقرزاده

آگهی کانون فارغ‌التحصیلان دانشگاه صنعتی اریامهر

از فارغ التحصیلان دانشگاه صنعتی آریامهر دعوت میشود بمنظور تکمیل مدارك عضویت و ادامه‌بررسی و تصویب‌اساسنامه درساعت ۴ بعد از ظهر پنجشنبه ۲۳ مهر در دانشگاه صنعتی آریامهر حضور بهمرسانند.

همچنین جلسه مجمع عمومی عادی کانون برای انتخاب هیئت مدیره وبازرس ـ تعیین خط مشی کانون روز یکشنبه ۲۶ مهر در همان ساعت و محل تشکیل خواهد شد.

هیئت موسس

آ ۴۶۴۸۲۵

تا روز جمعه ۲۰ تومانی های خود را خرج نکنید!

FOROUSHGAHE BOZORGE IRAN

فروشگاه بزرگ ایران

IRAN DEPARTMENT STORE

پرتقال و نارنگی نوبرانه..

هر روز ۵ کامیون بتهران فرستاده میشود

محصول مرکبات شهسوار، امسال کم سابقه است اما خریدار ندارد !

صدور پرتقال و نارنگی نوبرانه شهسوار و رامسر به تهران وسایر شهرستانها شروع شد و روزانه ۵ کامیون پرتقال و نارنگی نوبرانه ـ که هنوز سبز است ـ برای فروش به تهران فرستاده میشود . اما باغداران ، امسال با یکنوع تردید بمحصول خود مینگرند زیرا امسال از مشتریان پرو پا قرصی که همه ساله برای پیش خرید محصول به نقاط مرکبات خیز شمال رو می ـ آوردند اثری نیست .. بازار مرکبات خصوصا در شهسوار رونقی ندارد در حالیکه وضع محصول مرکبات چه از نظر کمیت و چه از لحاظ کیفیت بسیار رضایتبخش است .

براساس گزارش خبرنگار مادر شهسوار ، در حال حاضر، خریداران عمده ، مرکبات را از قرار هر هزار عدد روی درخت هشتصد الی یکهزار ریال خریداری میکنند و روزانه ٤ الی ٥ کامیون به تهران و سایر شهرستانها ارسال میشود ولی بیشتر محصول صادراتی نارنگی زودرس است که قابل مصرف است.

ترس از سرما

مقدار محصول و باروری درختان مرکبات شهسوار ، امسال بسیار قابل توجه است و اگر برف و سرمای زمستانی بمحصول لطمه نزند، شهسوار به تنهائی قسمت اعظم مرکبات مصرفی کشور ما راتامین خواهد کرد اما آنچه باغداران را نگران ساخته عدم استقبال خریداران از مرکبات این شهر است ، شاید خریداران مرکبات که از سرما زدگی محصول سال گذشته خاطره خوبی ندارند ،احتمال میدهند امسال نیز هنگام بارآمدن و رسیدگی محصول دچار سرما زدگی خواهد شد و بهمین جهت با تردید و دو دلی باباغداران وارد معامله میشوند.

تصور نمیرود امسال کارخانه استاندارد پرتقال شهسوار فعالیتی داشته باشد این کارخانه که چند سال پیش وسیله یك شرکت محلی و با کمك دولت تاسیس شد براثر توقف مدیران آن ، تعطیل شد و کارخانه در مقابل بدهی وسیله یکی از بانکها توقیف شد و هنوز فعالیتی ندارد .

امید میرود از نیمه دوم آبانماه که فصل بهره برداری محصول مرکبات است با کمك و مراقبت مسئولان مربوطه و تثبیت نرخ پرتقال ، تحرکی در بازار مرکبات شمال بوجود بیاید ونگرانی فراوانی که باغداران فعلا دارند برطرف شود.

پیرپلنگ افکن!

بکمك سگ باوفایش پلنگ را از پادر آورد..

یك پیر مرد ۸۵ ساله ، پس از یك ساعت جدال با پلنگ قوی هیکلی بدون اسلحه و با کمك سك باوفایش پلنگ را از پای در آورد !

این پیر مرد که کشاورز می‌باشد محمد کریمی نام دارد و از اهالی «باغ ملك جانکی» ایذه می باشد . محمد ۸۵ ساله قبل ازظهر دیروز هنگامی که در مزرعه خود واقع در حومه جانکی سرگرم کار بودباپارس کردن سك شکاری‌اش متوجه پلنگی شد که در گوشه‌ای از مزرعه کمین کرده است محمد. باوجودیکه هیچگونه‌وسیله‌ای حتی بیل در دست نداشت خود رابرای مبارزه با حمله پلنگ آماده کرد وپلنگ‌با حرکت محمد از کمینگاه خود جست و به او حمله‌ور شد.

جدال سختی بین پیر مرد و پلنگ در گرفت در این حال تنها کمك پیر مردسك باوفایش بود که‌مرتبا پارس می کرد و با پنجه های خود پلنگ را از ادامه مبارزه‌باصاحبش بازمیداشت .

این جدال یکساعت بطول انجامید پیروزی لاشه پلنگ‌را به قریه‌آورد، بالاخره پلنگ شکار پیر مردو سك باوفایش شد در این حال همه‌لباس های محمد پاره شده بود و جای سالم در بدنش وجود نداشت‌خون از قسمت های مختلف بدن وی‌می چکید و محمد سرمست از باده پیروزی لاشه پلنگ‌را به قریه‌آورد، در قریه زخم های‌محمد پانسمان شد و عده‌ای از اهالی برای دیدن وی و شکارش بسراغ او آمدند. این اتفاق طی ۲٤ ساعت گذشته در منطقه جانکی‌وایذه‌باعث اعجاب و شگفتی اهالی شده است .

استاد بیماریهای داخلی انگلستان درمشهد

درباره بیماریهای غیر عفونی «کلیت» ها سخنرانی کرد

پروفسور «تانکین» استاد بیماریهای داخلی و رئیس بخش داخلی بیمارستان «وست‌مینستر» لندن و متخصص بیماریهای جهاز هاضمه که بدعوت دانشکده پزشکی دانشگاه مشهد ، به این شهر آمده است ،پس از بازدید موسسات درمانی و آموزشی دانشکده پزشکی دانشگاه مشهد ، در جلسه علمی که در دانشگاه مشهد تشکیل شد، اطلاعات جامعی درباره آخرین پیشرفتهای حاصله در تشخیص بیماریهای جهاز هاضمه ، در اختیار کادر آموزشی دانشکده پزشکی این دانشگاه قرار داد .

وی همچنین در کنفرانس پزشکی که با شرکت‌پزشکان آزاد و کادر آموزشی دانشجویان دانشکده پزشکی دانشگاه مشهد درسالن «آمفی تاتر» بیمارستان «شاهرضا» مشهد برگزار گردید. شرکت جست و پیرامون انواع بیماریهای غیرعفونی «کلیت»ها سخنرانی کرد .

پروفسور «تانکین» طی اقامت دو روزه خوددر مشهد ، میهمان دانشکده پزشکی دانشگاه این شهر میباشد .

۶ نفر در حوادث شهرستانها کشته شدند

براثر حوادث مختلف درشهرستان ها ٦ نفر کشته شدند . جریان حوادث طبق گزارش خبرنگاران‌ما در شهرستان ها به این قرار است:

برك کرفتکی

جوان بیست ساله‌ای بنام حسن کیا ساکن قریه کورکوره‌سرواقع در بین چالوس و نوشهر هنگام‌سیم کشی دچار برق گرفتگی شد و درگذشت . این حادثه در حوالی منلقو اتفاق افتاد .

بموجب گزارش خبرنگار ما در چالوس : حسن‌هفته گذشته‌ازدواج کرده بود .

مرك موتوسیکلت سوار

کامیون کمپرسی شماره ٦٧٧١ اصفهان ٤٦ به رانندگی « علی قاسمی» هنگام عبور از خیابان خوراسگان اصفهان‌با موتوسیکلت شماره ۱۲۱۸ اصفهان تصادف کرد و موجب مرك راننده موتوسیکلت شد . مقتول ابوالفضل حیدری نام داشت .

تصادف ومرك

سلیمه قاسمی ٤٨ ساله هنگام عبوراز خیابان بخش فلاورجان با اتومبیل شماره ۷۷۱۳ تهران تصادف کرد و کشته شد. اصغر همتی راننده اتومبیل‌توسط ماموران پاسگاه ژاندارمری فلاورجان بازداشت گردید و جریان تحت رسیدگی است .

خودرا کشت

سلیمان خداشناس کارگرنانوایی مشهد با یك اسلحه خود راهدف گلوله قرار داد و کشته شد .

سلیمان اسلحه مذکور را که شبیه یك خودنویس است، از آهنگری‌بنام قربان واقع دربخش‌ه مشهد که توسط خود او ساخته شده بود ، خریداری کرد ، وی پس ازخریدن‌اسلحه‌جهت آزمایش چند فشنك در آن گذاشت ، اما اشتباهاًلوله‌رابطرف قلب‌خودگرفت‌و گلوله‌ای شلیك کرد . گلوله به قلب سلیمان اصابت کرد ووی را بشدت مجروح نمود . مجروح به علت خونریزی‌شدید در بیمارستان سوانح مشهد درگذشت .

کشف جسد

تربت جام : جسد جوان سی ساله‌ای در یکی از گودال های‌آب واقع در دو کیلومتری تربت جام پیداشد .این جوان عبدالباقی‌مرادی اهل قریه رحیم آباد تربت جام بود جنازه جهت کالبد شکافی‌به مشهد انتقال یافت . علت مرك وی هنوز معلوم نیست .

سقوط از نرده آهنی

جوان کارگری بنام علی‌سك‌وندی هنگامی که در اهواز مشغول کار بود ، ناگهان به علت بی احتیاطی نرده آهنی بزرگی بروی پای وی سقوط کرد .

علی که دچار خونریزی شدید شده بود ،به بیمارستان‌جندی‌شاپور اهواز انتقال یافت ، ولی معالجات موثر واقع نشد ووی درگذشت.

۲ دختر آبادانی

میخواستند بتهران بگریزند !

دو دختر آبادانی که با قطار سریع‌السیر خرمشهر - تهران ، میخواستند از آبادان به تهران ، فرار کنند ، در ایستگاه راه آهن اندیمشك دستگیر شدند .

خبرنگار مادراندیمشك گزارش داد: دستگیری این دونفربامساعی سرکار سروان دیلمی رئیس اداره پلیس راه آهن لرستان وسیله مامورین مربوطه هنگام ورودقطار به ایستگاه راه آهن اندیمشك صورت گرفت . دختران فراری‌مینا ۱٦ و پروین ۱۵ ساله میباشندکه پس از دستگیری به والدین خود در آبادان ، تحویل گردیدند .

بوشهر مرکز عمق یابی خلیج فارس میشود

اولین کار مرکز عمق یابی، نقشه برداری وعمق یابی کانال بوشهر خواهد بود

مرکز عمق یابی و نقشه برداری آبهای خلیج فارس و کرانه های بنادر وجزایر جنوب دربندربوشهر، مستقر میگردد .

برای اجرای این طرح ، یك فایق مجهز به دستگاه عمق یابی‌و نقشه برداری با تمام وسایل و امکانات لازم ، بزودی به بندر بوشهر فرستاده میشود .

هم‌اکنون کارشناسان ومتخصصین نقشه برداری‌اعزامی به‌بندربوشهر، در حال تهیه مقدمات این کار می باشند .

خبرنگار ما در بندر بوشهر گزارش داد :سرپرستی اداره امور این مرکز را یك مامور مطلع برعهده خواهد داشت که بزودی از تهران به بندر بوشهر ،اعزام میگردد .

این مقام مطلع در این مورد به خبرنگار ما گفت : پس از استقرار مرکز عمق یابی و نقشه برداری‌در بندر بوشهر ، ابتدا کانال بندر بوشهر نقشه برداری وعمق‌یابی می شود و سپس این برنامه در سایر نقاط و جزایر و بنادر خلیج‌فارس به مرحله اجرا در می‌آید .

این مقام افزود : چون بندر بوشهر در وسط خلیج فارس قرار گرفته ، بهمین منظور مرکز عمق یابی و نقشه برداری در این بندر ایجاد میگردد .

قاچاقچیان سیگار وچای که بدام افتادند

قبلا به اطلاع خوانندگان عزیز رسید ، مامورین پاسگاه ژاندارمری «بلوك» جیرفت ، به سرپرستی ستوان یکم تائبی فرمانده گروهان بم،در جاده «اسفندقه» جیرفت‌از سه‌دستگاه اتومبیل جیپ‌استیشن ،یك میلیون نخ سیگار و در حدود یکصد و ده بسته چای قاچاق ، کشف کردند .

خبرنگار ما در کرمان بدنبال گزارش قبلی‌خود ، افزود : قاچاقچیان که حبیب‌الله اعتمادی ، سید حسین نصیری ، سید مرتضی میر نصیری ، مصطفی کاظمی و رحمن اسماعیلی میباشند‌دستگیر و تحویل مقامات قضائی کرمان شدند .

عکس بالا ، متهمین را همراه کالای کشف شده درمیان مامورین پاسگاه ژاندارمری «بلوك» نشان میدهد .

اردوگاه بزرك جهانگردی درمشهد ایجاد میشود

بمنظور جلب توریست و تثبیت موقعیت توریستی شهر مشهد یك اردوگاه مجهز جهانگردی بوسعت سیزده هزار متر مربع در جوار بلوار انقلاب سفید مشهد ایجاد میگردد ، این اردوگاه از طرف شهرداری وبا مساعدت‌سازمان‌جلب سیاحان خراسان احداث خواهد شد .

خبرنگار ما در مشهد گزارش داد : اردوگاه جهانگردی مشهددر بدو تاسیس دارای ۲۰ چادر خواهد بود‌وبتدریج تعدادچادر هابه‌دویست دستگاه افزایش میبابد . در این اردوگاه ، کلیه امکانات برای‌رفاه توریست ها فراهم خواهد شد ،

توجه به‌الاغها

از : هادی نوروزی

سوغات دوگنبدان :

آقای سوغاتچی !

خوب ببین وتماشاکن . اینجا میدان خرفروشان است . اینجا مهمترین مرکز تجارتی واردکنندگان و صادرکنندگان الاغ است . همه جور الاغ داریم . الاغ باشعور ، الاغ فهمیده و الاغ خر !

به عرعرشان گوش بده ، که چه آوای دل‌انگیزی دارند و رایحهٔ آنان، چون بوی یاسمن و اقاقیا ، شامه‌نواز است و فرحبخش.چون کبك میخرامند و جفتك می‌پرانند ... واهالی را این نعمت از طرف متصدیان مربوطه‌ارزانی شده

خالصانه‌ترین سلام‌ها ، از شهری‌که حتی یك چمن سبزهم برای تفریح جمعیتی در حدود ۲۰ هزار نفر ندارد، برآقای سوغاتچی .

اگر ولایت دوگنبدان را دوقسمت کنیم . یك گنبدش مال شرکت‌محترم نفت ویك گنبدش هم مال بقیهٔ اهالی! درحقیقت نصف اینشهردست‌شرکت‌نفت است‌نصفش دست‌اهالی‌ودرکنار خیابان ششم بهمن ، زمینی بلااستفاده قرار دارد که معروف است به میدان خرفروشان ، که یك قطعه عکس این میدان را ملاحظه میفرمائید .

در این میدان ، طبق آخرین اسلوب بهداشتی ، انواع واقسام میکروب ها تولید میشوند ، و بلافاصله از طرف شهرداری برای آنها جواز کار صادر میگردد ، در حالیکه شهرداری میدانی باین وسعت را برای استراحت‌الاغها میکربها و ویروس‌ها در اختیار آنان گذاشته ، فکری برای پارك کودك و باغ ملی نمی‌کند .

اهالی بارها به شهرداری مراجعه کرده‌اند و تقاضای ایجاد پارك‌کودك و تفریحگاهی برای اهالی داشته‌اند . و حتی پیشنهاد کرده‌اند شهرداری‌دور میدان خرفروشان را حصار بکشد و آنرا تبدیل به پارك کودك بکند ، ولی این‌امرخیر، صورت نگرفته .

اکنون اهالی بی‌تفریح دوگنبدان ، عصرها ، دورمیدان خرفروشان جمع میشوند و ضمن استنشاق میکرب های خالص ! از برنامه های هنری الاغها مجانا استفاده می‌کنند . بهمین جهت شایع است که شهرداری‌میخواهدبرای بازدید از میدان خرفروشان ، بلیط بگذارد ، تاهرکس باپرداخت یك‌تومن ازاین برنامه دیدن نماید .

آقای سوغاتچی .

لطفا بما جواب بده که‌وظیفهٔ‌شهرداری اینست که برای الاغها ، پارك بسازدیا برای آدمها ؟

جواب ـ تایار که‌را خواهدو میلش‌به که‌باشد !

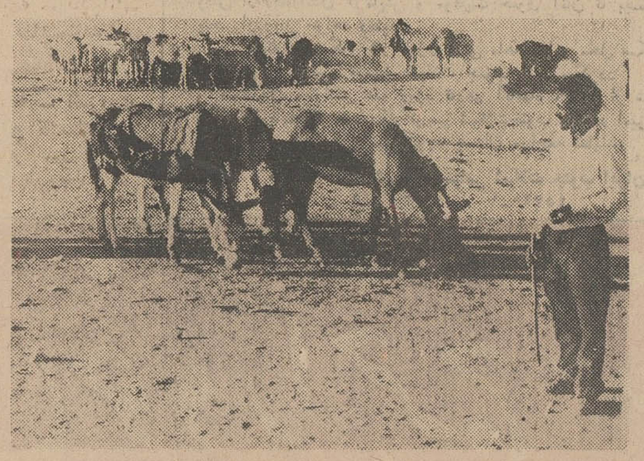

نوزادان عجیب دراصفهان

بادست وپای بهم چسبیده بدنیا آمدند

زن‌جوانی بنام سهیلا فلاحی در کلینیك حافظ اصفهان وضع‌حمل کرد و دونوزاد عجیب‌الخلقه بدنیا آورد ، این‌دونوزاد مرده‌بدنیا آمدند دست هاوپاهای دوقلوها کاملابهم چسبیده بودولی‌ازسایر قسمت‌های بدن‌از هم جدا بودند . پزشکی که‌بر عمل‌زایمان نظارت‌داشت ، به خبرنگارما گفت: دراصفهان این‌تنها موردی است که نوزادانی بادست‌و پای بهم‌چسبیده بدنیا آمده‌اند.

کارمند بانك صادرات

به ۱۰ ماه زندان وپرداخت ۲ میلیون ریال‌غرامت محکوم شد !

دادگاه شهرستان تبریز « هرمز معتمدی» کارمند سابق‌بانك‌صادرات شعبه «قره‌چمن» تبریزراکه چهارماه قبل ۲میلیون ریال پول این بانك را حیف‌ومیل کرده‌بود محاکمه‌کرد.

این شخص در دادگاه به ۱۰ماه حبس وپرداخت ۲ میلیون ریال ضرر وزیان محکوم گردید .

بقرار اطلاع این شخص چهار ماه قبل ،پس ازاز حیف ومیل۲میلیون‌ریال پولهای بانك صادرات شعبه «قره چمن» از بانك استعفا کرده و از این محل به‌شهر دیگری رفته بود.

حادثه در ایستگاه «دردوم»

در جاده قدیم شمیران ،ایستگاه «دردوم»پیرمردی بنام عزت‌اله امیرخانی باتومبیل اپل شماره ٦١٦٥٤ تهران «ب» براندگی اسداله انتظام تصادف کرد.

عزت‌اله که دراین حادثه ،بسختی آسیب دیده بود،به‌بیمارستان «رضاپهلوی» شمیران ،انتقال یافت .ولی قبل‌از رسیدن به بیمارستان ، درگذشت .

بنابگزارش خبرنگار ما درشمیران :مقتول ۵۵ساله بود.

نیم تن تنباکوی قاچاق

از ٤ قاچاقچی در نزدیکی برازجان کشف شد

تعداد چهل گونی تنباکو بوزن نیم تن که بوسیله ده‌راس قاطر والاغ درراه «تویخانه آب میخك» در نزدیکی برازجان ، حمل‌میشد ، کشف گردید .

خبرنگار مادر برازجان گزارش داد: کشف‌تنباکوی قاچاق ،وسیله‌مامورین گروهان ژاندارمری برازجان به سرپرستی سرکارستوانیکم بهرام‌امینی، صورت گرفت .

قاچاقچیان که حیدرشعله ،سیف‌اله ،حسین و مرتضی نام دارند دستگیر شدند وتحت تعقیب‌قرار گرفتند .

پانصد کیلو تنباکوی مکشوفه به‌اداره دخانیات برازجان ،تحویل گردید .

۹۹۵۰ گرم تریاك کشف شد

ماموران مبارزه بامواد مخدر شهرستان شیروان موفق شدند از شخصی‌بنام جان محمد خجسته ۹۵۰ گرم تریاك کشف کنند .

گزارش خبرنگار مادر شیروان حاکیست : همچنین ماموران ژاندارمری شیروان بعد از تعقیب چند نفر قاچاقچی موفق شدند سه کیلو تریاك از آنها بدست‌بیاورند ولی‌قاچاقچیان فرار کردند .

امتحان ورودی

امتحانات ورودی‌دانشسرای‌مقدماتی بندر عباس‌انجام شد .

گزارش خبرنگار ما در بندر عباس حاکیست : بعد ازامتحان داوطلبین‌تحصیل‌دردانشسرایمقدماتی پسران و دختران امتحان‌دانشسرای روستائی برگزار گردید .

نهایندگان اطلاعات در خدمت مردم

کشت خشخاش وتقاضای دهقانان میمند

اراضی «میمند» فارس . استعداد زیادی برای پرورش خشخاش دارد و اخیرا که‌در اکثر نقاط کشور ، کشت خشخاش زیرنظر وزارت اصلاحات ارضی و تعاون روستائی ، انجام میشود و از این راه ،جمعی از کشاورزان امرار معاش میکنند ،انتظار داریم مقامات مسئول به میمند و کشاورزان میمندی نیز توجهی نمایندو درصورت امکان به زارعان این منطقه اجازه کشت‌خشخاش بدهند. مطلب بالا را عده‌ای از کشاورزان میمند در دفتر نمایندگی روزنامه اطلاعات مطرح کردند .

اطلاعات اخبار شهرستانها
صفحه ۸ سه‌شنبه ۲۱ مهرماه ۱۳٤۹ـشماره ۱۳۳۱۹

کوتاه | خواندنی | تلخ | شیرین

* توبه رجب رینگو !

«رجب‌رینگو» را کوچك و بزرك جمعه‌بازار رشت می ـ شناسند چون این جناب ،از وقتی که دست چپ وراستش را تشخیص داده ، بطری‌های مشروب را سر کشیده و حالا باصطلاح یك عرق‌خور قهار شده است ! و هرشب ، یکی دو بطر میرودبالا و مست و لایعقل راهی خانه میگردد ، «فریده» زن «رجب‌رینگو» به هیچ ترتیبی قادر به منع شوهرش از مشروبخواری‌نمی شود و بناچار تصمیمی‌عجیب میگیرد و یك شب پیش‌از اینکه «رجب‌رینگو» بخانه‌باز گردد یکی دو گیلاس ، مشروب میل میفرماید ، و سیاه مست میشود ! «رجب‌ رینگو» طبق معمول ساعت۱۲ شب، تلوتلوخوران واردمنزل میشود «فریده» نعره‌ای می‌ـ کشد و در مقابل دیدگان خمارآلود جناب رینگو یك گیلاس دیگر میرود بالا .

مستی ازسر «رجب‌رینگو» میپرد ! و گیلاس و بطری مشروب را از دست فریده میگیرد ، اما فریده فریاد مستانه میزند و همسایگان مثل مور و ملخ بخانه رجب رینگو میریزند ! و فریده را بعلت افراط‌در مشروب ـ خواری بحال اغماء افتاده بود به بیمارستان میرسانند ، وقتی «فریده» از بیمارستان مرخص شد ، «رجب‌رینگو» با التماس از او میخواهد که دیگر مست نکند و البته‌قبلا توبه‌نامه خودش را امضاء کرده و دودستی تقدیم‌فریده خانم کرده بود !...

از قدیم گفته‌اند چیزی که عوض دارد گله نداره!

* مرك خبر نمیکند

مرك ، خبر نمیکند ، پیرو جوان نمی‌شناسد وبیرحمانه. حق حیات را از انسان سلب میکند ، و گاه ، مرك بسیار تلخ است مرك جوانی که‌در آستانه ، قدم گذاردن به‌یك دوران شاد و شیرین است‌و هزاران آرزو به‌دل دارد . «محمدآناهیت»جوان‌اصفهانی، پس‌از ماهها تلاش موفق‌می شود رضایت والدین دختر مورد علاقه‌اش‌را برای‌ازدواج باوی جلب کند ، بعداز شیرینی‌خوران‌و اعلام نامزدی مقدمات عقد فراهم میگردد، اقوام و بستگان عروس و داماد جمع میشوند و سفره عقد ، چیده میشود . «محمد» برای آوردن عاقد ، عازم‌یکی از محاضر اصفهان میشود ، اما در بین راه ، اتومبیل او با کامیون شمارهٔ ۱۷٤۵۲ تصادف میکند وجوان با همه آرزوهائی که در دل دارد ، میمیرد ، خبر مرك «محمد» مجلس عقد را مبدل به عزا میکندشیون‌زن‌ها بالا میگیرد ـ و لحظات تلخ زندگی نامزد محمد آغاز میگردد ....

بدهکار خوش خوراك !

جماعت شرخر و چك‌نقد کن ، گاهی اوقات آنقدر بدهکار بیچاره را در تنگنا قرار میدهند که طرف برای فرار از وضع بحرانی بهر کاری دست میزند ، مثل آقای «بهرام» اهوازی که مجبور شد ، یك چك بیست هزار تومانی را ببلعد و بعد به‌طلبکار که آقای «حجت‌الله» باشد . بگوید برادر چه حسابی چه کتابی؟! ماجرا از این قراراست که «حجت‌الله» ۲۰ هزار تومان از «بهرام» طلبکار بود . بهرام در قبال این طلب ، یك فقره چك به «حجت‌الله» میدهد ، روز سررسید چك ، حجت‌الله به بانك مراجعه میکند تاچك را نقد کند ، اما «بهرام» که بقول معروف آهی در بساط نداشت ، زودتر از حجت‌الله دربانك حاضرمیشود وبمحض اینکه «حجت‌الله» چك را از جیبش بیرون می‌آورد تا به بانك ارائه کند ، بهرام ،آن را میرباید و فی‌الفور میبلعد! حجت‌الله داد و فریاد براه میاندازد ، اما بهرام میگوید: چه حسابی ، چه کتابی ؟! کار به دادسرا میکشد،بهرام در دادسرا میگوید ، من ، فقط‌دوهزار تومان‌به‌حجت‌الله بدهکارم که حاضرم آنرا بپردازم ! اما حجت‌الله‌مدعی است که بیست هزار تومان» از بهرام طلبکار است .بهر حال ، مدرك اصلی روانه معده بهرام خان شد تا دادسرا چه تصمیمی برای‌او بگیرد !

* عروس فراری !

نامزدی که اجباری شد ، یا داماد بداخلاق معرفی می‌ـ شود و یا عروس گریزپا ! آقا صالح که تازه در یك اداره دولتی استخدام‌وموا جب بگیر شده بود ، از شهر به روستای «ورمزیار» رفت . تا دختر مورد علاقه‌اش «صفیه» را نامزد کند . «صفیه» از آقاصالح خوشش نمی‌آمد و این بارهم باوجود اینکه ، خواستگار باصطلاح اداره‌ای شده و کلی حقوق میگرفت، صفیه زیربار نمیرفت ، اما پدر و مادر و اقوام و خانم خانباجی های «صفیه» دورش را گرفتند و بالاجبار او را برای آقاصالح نامزد کردند، چندی بعد مراسم عروسی ، نیز برگزار شد . اما ازآنجا که صفیه و صالح باهم‌نمی جوشیدند ، این‌بار کج به منزل نرسیدودر یك‌سیده‌دم، «صفیه» ، باتفاق جوانی بنام «اسکون» ، فرار کرد ! «آقاصالح» از خواب بیدار شد و جای صفیه را خالی یافت ، به پاسگاه ژاندارمری شکایت برد ماموربن به تعقیب ، آندو پرداختند ، «اسکون» فرار کرد و صفیه دستگیر شد !

صفیه به ماموربن گفت : چون تحمل‌این ازدواج‌اجباری را نداشتم فرار کردم و باز هم‌فرصت‌پیش‌آید فرارمیکنم! و این دسته‌گلی است که پدر و مادر و بستگان صفیه خانم به آب داده‌اند ، خدا عاقبتش را به‌خیر کند !

کف پوش پلاستیکی
تایل پارنکس در اندازه های ۳۳×۳۳ و استریپ ۸/۳ × ۷۵
در انواع رنگها و نقش‌های جالب
متخصصین با تجربه شرکت مکالئوم
ایران بایك تلفن در اختیار شما میباشند
سفارشات تلفنی پذیرفته میشود

دکتر اقبال در دانشگاه بخارست گفت :

همکاری ایران و رومانی نمونه همکاری دوستانه بین ملل است

آقای دکتر اقبال رئیس هیئت مدیره‌و مدیر عامل شرکت ملی نفت ایران که بدعوت دولت جمهوری‌رومانی عصر روز شنبه گذشته وارد بوخارست شده بود صبح پریروز در مراسم افتتاح بازار مکاره بوخارست حضور یافت و در ضیافتی که از طرف آقای آلکساندر بوآباوزیر صنعت نفت رومانی بافتخار ایشان ترتیب داده شده بود شرکت کرد.
ساعت ۱۲ دیروز طی مراسم باشکوهی که ازطرف دانشگاه بوخارست برگزار شد درجه دکترای افتخاری‌به آقای دکتر اقبال اعطاء گردید . در این مراسم آقای دکتر اقبال نطق مبسوطی ایراد کرد :
پیش ازآئین اعطای درجه دکترای افتخاری ، آقای‌دکتر اقبال با وزیر فرهنك جمهوری رومانی ملاقات نمود

متن نطق

آقای رئیس دانشگاه
برای من مایه افتخار بزرگی‌است که‌امروزدراین مرکز بزرك علمی به دریافت عنوان دکترای افتخاری دانشگاه بوخارست نائل می شوم. از نظرمن ، این افتخاری که بمن اعطاء میشود ، بیش از آنکه جنبه شخصی داشته باشد جنبه تجلیلی را داردکه از جانب جامعه علمی رومانی نسبت به جامعه علم ایران بعمل‌می‌آیدبدینترتیب سنت‌دیرینه دوستی و تفاهم فرهنگی دوملت‌یك بار دیگر در قالبی تازه تجلی می کند . دانشگاه شما چند سال‌پیش در این مورد بزرگترین قدم را در راه تجلیل معنوی از کشور ملت ایران از راه‌اهداءدکترای افتخاری این دانشگاه به رهبر عالیقدرایران اعلیحضرت همایون شاهنشاه آریامهر برداشت ، وطبعابرای من بعنوان یك ایرانی افتخاری بالاتراز این نمی تواند بودکه‌پس از مقامی بدین عظمت ، نخستین ایرانی‌باشم که بدریافت این عنوان عالی از دانشگاه بوخارست نائل میشوم .

*** پیوند عمیق**

چنانکه گفتم من حضور خودرا در این تریبون ، مظهر تازه‌ای از پیوند عمیق دوملت‌ایران‌و رومانی می دانم که مدارك کویای ان در اختیار ما است ، زیرا به شهادت اسناد موجود این پیوند به صورت یك رابطه همکاری سیاسی در سال۱۴۷۲ که‌پادشاه‌ایران سفیری ازجانب‌خودبدربار «ملداوی»فرستاد آغاز شد و بدین ترتیب اکنون تقریبا درست پانصد سال از آغاز این رابطه می گذرد . در آن‌زمان پادشاه ایران اوزون حسن‌وپادشاه ملداوی اتین (استفان) کبیر بودند که هر دو از قهرمانان بزرك تاریخ کشور های خود بشمار میروند. سفیری که پادشاه‌ایران به رومانی اعزام داشت ، اسحق بیك پزشك مخصوص او بودکه ماموریت‌داشت ایجاد اتحادیه‌ای را از پادشاهان ملداوی ولهستان و مجارستان‌برای اتحاد سیاسی و نظامی با ایران تشویق کند . متن استوارنامه این سفیر کبیر که توسط یك ارمنی فارسی دان به لاتین‌ترجمه شده، اکنون در کتابخانه معروف‌مارچیانا در شهر ونیز نگاهداری می شودو بعنوان نخستین سند رابطه سیاسی رومانی و ایران‌اهمیت تاریخی‌دارد. بطوری که تاریخ نشان می دهد سفیر ایران در ماموریت خود نقش مهمی‌درنزدیکی ملداوی‌ومجارستان ولهستان با دربار واتیکان و با جمهوری ونیز ایفا کرد که درباره آن «ا.م.هالوی» محقق برجسته ، در دهمین کنگره بین‌المللی تاریخ پزشکی در مادرید در سال ۱۹۵۵ تحت عنوان « نقش اسحق بیك طبیب وسفیراوزون‌حسن‌درملداوی‌و کشور های مجاور آن» به‌تفصیل سخن گفته است.

*** روابط فرهنگی**

از نظر فرهنگی ، می توان گفت که از سال ۱۸۵۶ که نخستین‌سفرنامه مربوط‌بایران در رومانی به چاپ رسید تاکنون این‌نوع رابطه‌پیوسته ادامه داشته و هرگز قطع نشده است . این سفرنامه که «پنج سال در شرق» نام داشت در آن‌موقع در پاریس به زبان فرانسه ودرهانوور به زبان آلمانی منتشر شد ، و مولف آن بنجامین سیاح رومانی بود که اندکی پیش از آن به ایران و افغانستان و هند و بعد به شمال‌افریقا سفر کرده ،و اطلاعات‌جالبی درباره ایران در این کتاب‌در اختیار هموطنان خود و سایر مردم اروپا گذاشته بود .

تقریبا در همین موقع بود که نهضت علمی خاور شناسی ، که تتبعات ایرانشناسی بخش‌مهمی‌ازآن بودبوسیله‌دانشمندی‌بنام کنستانتین در رومانی آغاز شد . این محقق عالیقدر بازبان های فارسی ، عربی، ترکی ، عبری ، حبشی ، سریانی‌و چند زبان تورانی به خوبی آشنابود و فعالیت علمی وسیع او زمینه را برای کارسایر خاورشناسان‌رومانی فراهم ساخت . برجسته ترین این خاور شناسان ، اندره آنتالفی‌بود که از سال ۱۹۱۱ تا ۱۹۳۸سمت استادی کرسی زبان های شرقی‌را در دانشگاه بوخارست داشت ،ومی توان از زمره کارهای او دررشته ادبیات ایران ، از ترجمه هزارویك شب به زبان رومانی و ترجمه کتاب منشآت‌السلاطین اثر روشن زاده احمد فریدون‌نام برد که‌مجموعه‌ای از نامه های سلاطین عثمانی است که قسمت مهمی از آنها به زبان فارسی نوشته شده است و شایداز نظر کشور شما مهمترین آنها«فتح نامه» سلطان عثمانی باشد که به زبان فارسی در شرح تصرف‌شهر هوتین در رومانی‌نوشته شده است.

رباعی خیام

ولی کار اساسی این دانشمند در رشته ایران ـ شناسی، ترجمه مجموعه‌ای از ۳۹۳ رباعی خیام یا منسوب‌به خیام ، و نیز ترجمه منتخبی از اشعار جامی شاعر ایرانی است که این هردو ترجمه‌به زبان مجاری صورت گرفته است ، زیرا آنتالفی اصلا از خانواده‌ای مجارستانی بود.

از اواخر قرن گذشته تا امروز ، تقریبا هر چند سال یك اثر تحقیقی یا ادبی‌مربوط به ایران یا ترجمه از زبان فارسی در رومانی انتشار یافته است که من به ذکر فهرست ساده‌ای از آنهااکتفا می کنم:

کتاب « عناصر فارسی در زبان رومانی» چاپ بوخارست در سال ۱۸۹۴ اولین ترجمه گلستان سعدی به رومانی توسط «پیپسکوسیکانل» چاپ بلوئشتی، در سال ۱۹۰۶

ترجمه قسمتی از «جامع‌التواریخ » اثر معروف رشیدالدین فضل‌اله وزیر و مورخ بزرك ایرانی توسط «تیتوس‌هوتنك» چاپ یاشی در سال ۱۹۱۲ .

ترجمه رباعیات خیام به رومانی توسط «استیوستکو» چاپ دبرودجه، در سال ۱۹۲۲ که بعدا چندین بار تجدید چاپ شد .

ترجمه دیگری از رباعیات خیام توسط «استاماتیاد» چاپ بوخارست، در سال ۹۱۳۲ .

ترجمه فصلی از زین‌الاخبار جغرافیای معروف‌گردیزی دانشمند جغرافیادان ایرانی توسط «دسه‌ای» چاپ بوخارست ، در سال ۱۹۳۶، که در آن مطالب این کتاب‌درباره منطقه والاهی دررومانی‌ترجمه شده است .تذکر این نکته جالب است که اصل‌این جغرافیا قریب هزار سال پیش نوشته شده است .

ترجمه کامل گلستان‌سعدی به نثر ، بنام باغ گل توسط جورج‌دان چاپ بوخارست،در سال ۱۹۵۹ . این نویسنده‌و ادیب معاصر که ما چندسال پیش درنخستین کنگره‌جهانی ایران شناسان در تهران خوشوقتی‌ملاقات‌اورا درکشور خود داشتیم ، دارای دو اثر دیگر نیز درباره ایران است که یکی از آنها یك مجموعه شعر فارسی به‌زبان رومانی‌بنام «شعرای‌ایران» شامل‌منتخباتی از آثار رودکی ، دقیقی ، فردوسی ، منوچهری ، خیام، سعدی و حافظ است که در ۱۹۶۳ در بوخارست منتشر شد ، و اثر دیگری که مهمترین کار او در زمینه ادبیات فارسی است ترجمه منتخباتی از شاهنامه فردوسی است که سال‌گذشته بصورت بسیار زیبائی در بوخارست‌به چاپ رسید .

مجموعه‌های خطی

گذشته از آثار تحقیقی و ادبی مربوط به ایران ، آثار مهمی از فرهنك ایرانی رادررومانی،بصورت مجموعه های کتب خطی فارسی در کتابخانه هاو مجموعه های آثار هنری ایران درموزه هاو کلکسیون های مختلف این کشور می توان یافت . در میان مجموعه های آثار خطی فارسی ، مخصوصا گنجینه کتابخانه فرهنگستان جمهوری سوسیالیستی رومانی در شهر کلوژ بسیار جالب است ، که بعنوان مهمترین اثر آن ، می‌باید ازنسخه نفیسی از شاهنامه فردوسی نام‌برد که تقریبا در هزار صفحه باتذهیب هاو مینیاتورهای بسیارزیبا کتابت شده است . این نسخه که چند قرن پیش نوشته شده ، تا اواسط قرن گذشته متعلق به کتابخانه خصوصی دانشمند برجسته رومانی بنام «تیموتنی سیپاریو» بود و اصلا توسط یك عتیقه‌فروش رومانی‌ساکن اسکندریه برای وی‌خریداری شده بود . بعد از مرك این محقق ، مجموعه نسخ خطی شرقی او که قسمت مهم انها کتب فارسی بوددر اختیار فرهنگستان رومانی قرار گرفت .

فهرست جامعی از کتاب های خطی شرقی و فارسی کتابخانه آکادمی رومانی در کلوژ توسط «هالوی» در سال ۱۹۵۸ به زبان فرانسه در مجله «استودیا آکتا اوریانتالیا» در بوخارست به چاپ رسیده، و فهرستی از آثارفارسی‌و شرقی مجموعه سیپاریو در این کتابخانه نیز در سال ۱۹۵۷ توسط «کوپوکلو» چاپ شده است، که هردو حاوی اطلاعات جالب درباره نسخه های خطی فارسی این‌مرا کز است .

از نظر آثار هنری ایران در رومانی ،می توان از کلکسیون‌های متعددی نام‌برد که شرح جالبی از آنها در کتاب «آرت اورنتال ان‌ـ روماتیا» درسال ۱۹۶۲ با مقدمه محققانه‌ای از آقای« جورج‌اپرسکو» عضو آکادمی‌رومانی چاپ‌بوخارست نقل شده است . این کلکسیون ها، آثار متنوعی از ایران‌را مشتمل برظروف عصر ساسانی و ظروف دوران اسلامی ، سرامیك ها، آثار میناکاری ، نقاشی ها ،مینیاتورها، و غیره شامل میشوند .

شاید اشاره به این نکته‌بیمناسبت نباشد که در بقایای چندین‌پرستش گاه مهر (خدای ایرانی)در رومانی ودرصومعه‌معروف« کورتا دوآرگس» که در اوائل قرن ۱۶ در والاهی ساخته شد، و درچندین اثرمعماری در ساحل دریای سیاه آثار هنر معماری ایرانی و آمیختگی آن با هنر معماری ملی شما احساس می شود ، و همچنین مایه هائی از موسیقی‌ایرانی درموسیقی‌فولکلوری رومانی می توان یافت که احتمالا از راه عثمانی بدین سرزمین راه یافته است .

زمینه تحقیقات

البته آنچه گفتم ، فقط فهرستی ساده از نمونه های پیوند تاریخی و فرهنگی و هنری دو ملت رومانی وایران است ، و طبعا هریك از این موارد می تواندزمینه مطالعات تحقیقات جالبی قرار گیردکه قطعا توسعه روابط فرهنگی‌دو کشور ، براساس قرارداد فرهنگی که در سال ۱۹۵۷ بین ایران و رومانی به امضاء رسید، و توسعه‌مطالعات‌ایران شناسی درآکادمی رومانی‌ودر دانشگاه بوخارست ومطالعات مربوط به کشور شما در دانشگاه های ما ، که ما با خوشوقتی ناظر آن‌هستیم،این امیدرا تحقق خواهد بخشید،

دکتر اقبال

و طبعا هر قدر این مطالعات به شناسائی متقابل فرهنگ ما کمک کند ،تفاهم و نزدیکی دوملت ما بیشتر خواهد شد .

توسعه این تفاهم و همکاری ، راهی است که رهبران خردمنددو کشور ما طی سال های گذشته ، به خاطر تامین مصالح دو کشور و به خاطر مصالح عالیه جامعه بشری و صلح وهمکاری‌جهانی برگزیده، وآنرا با دیدار های رسمی خوداز کشوز های یکدیگر استحکام بخشیده‌اند . در پنج سال اخیر ، دوبار شاهنشاه ایران بطور رسمی به رومانی سفر فرموده و دوبار نیز روسای جمهوری رومانی بهمین صورت به ایران مسافرت‌نموده‌اند، و تبادل نظر های سران دو کشور در هربار بیشتر نزدیکی نظریات‌و افکار دو ملت را در زمینه لزوم همزیستی وهمکاری دوملت‌منعکس کرده است . این‌نظر ، نخستین‌بار در نطقی که‌شاهنشاه‌ایران درهنگام دریافت دکترای افتخاری دانشگاه بوخارست در سال ۱۹۶۶ ایراد فرمودند بصورت صریحی ابراز گردید ، که من چند جمله آنرا درینجا نقل می کنم :

« ما اعتقاد راسخ داریم‌که هر ملتی حق دارد راهی را که بهتر بامصالح‌خودسازگار می داند برای پیشرفت‌خویش برگزیند ، ولی در عین حال معتقدیم که اگر راهها فرق می کنند هدفها نمی توانند متفاوت باشند ، و از همین جاست که صرورت همکاری کشور ها، حتی‌اگر شیوه‌های مختلفی برای خود بر نزیده باشند احساس می شود ، زیرا دنیای ما بیش از پیش برای آنکه صحنه اختلافات ومشاجرات‌اعضای یك‌خانواده واحد بشری‌قرار گیرد‌کوچك میشود » .

در جای دیگر از همین نطق ، شاهنشاه ایران این نظر را به صورتی وسیع تر در مورد مصالح تمام جامعه بشری چنین ابراز داشته‌اند :

«دانش و فن» این جادوگران عصر جدید که هر روزبیشتر شیوه های کهن زندگی مارا بدست اصول و شیوه هائی نومی سپارند، اصل وابستگی کامل ملل‌وجوامع را پایه و اساس جامعه امروزی بشری قرارداده‌اند .محققادر گذشته کشوری می توانست به‌آسودگی‌از حقوق پیشرفته و تربیت وسیع و سطح عالی زندگانی اقتصادی برخوردار باشد و در عین حال در همسایگی خود کشوری را داشته باشد که نه ازاین‌ونه از آن‌سهمی داشته باشد ، ولی امروزه نه تنها چنین همسایگی قابل قبول نیست، بلکه حتی وجود چنین وضعی درهر نقطه دنیا ، آرامش دیگران را در نقاطی بسیار دورتر نیزبه خطر می افکند .

*** اعلامیه مشترك**

نظری به اعلامیه های مشترکی که در پایان سفر های رسمی‌سران دوکشور انتشار یافته ، این اصول را بصورت سیاست قاطع و استوار هردو مملکت‌بجهانیان اعلام کرده است .

در اعلامیه مشترك منتشره در بوخارست در سال ۱۹۶۶ تصریح شده است که :« اساس سیاست‌دو کشور تلاش مداوم برای ایجاد تفاهم و همکاری و دوستی ملل و دفاع از امر صلح در سراسرجهان است ، ودر این راه بایستی‌روابط اقتصادی که متضمن منافع‌متقابل باشد دور از حیطه تبعیضات و سرحدات مصنوعی توسعه و تحکیم یابد .

«در اعلامیه مشترك منتشره در تهران در سال ۱۹۶۷ ذکر شده است که :« در اوضاع و شرایط کنونی‌روابط بین‌المللی، همزیستی‌مسالمت آمیز و همکاری و تفاهم‌دول و ملل بیش از پیش بصورت یك الزام تاریخی درآمده است ، و بنابراین می باید روابط عادی سیاسی ،اقتصادی علمی وفنی‌برای استقرارمحیط صلح و آرامش در تمام‌جهان بین کلیه دول بدون‌در نظر گرفتن سیستم های اجتماعی آنان بر مبنای تساوی حقوق و عدم مداخله در امور داخلی یکدیگر توسعه یابد .»

در اعلامیه مشترك دیگر در سال ۱۹۶۹ قید شده است که : «همکاری رومانی و ایران در زمینه های سیاسی ، اقتصادی ، فنی،علمی فرهنگی و هنری می تواند نمونه کاملی از همکاری دوستانه دول با نظام های اقتصادی و اجتماعی متفاوت باشد ».

حاصل منطقی این سیاست خردمندانه رهبران دو کشور ، توسعه همه جانبه روابط سیاسی ، اجتماعی ،اقتصادی وفرهنگی ایران ورومانی بنفع متقابل هر دو ملت بوده است . تنها در چند سال‌اخیر قراردادهاو موافقتنامه های متعددی بین دو کشور بامضاء رسیده، که از جمله آنها می باید از موافقت‌نامه‌توسعه همکاری‌اقتصادی،قرارداد بازرگانی و همکاری فنی‌واقتصادی موافقتنامه ایجاد کمیته مالی‌مشترك دو کشور برای همکاری بیشتر در زمینه های اقتصادی و کشاورزی‌و مسائل فنی، نام برد .

*** کارشناسان رومانی**

در اجرای این موافقتنامه ها و قرارداد ها،در حال‌حاضر کارشناسان متعددی ازرومانی در امور تراکتور سازی در تبریز ، استحصال و عمل آوردن‌چوب در گیلان، امور بنگاه دامپروری رشت و موسسات‌مختلف دیگرمشغول کارند.دراینمدت کارشناسانی نیز در مورد استخراج معادن شاهرود و ساختمان سدساوه مطالعه کرده‌اند و عده‌زیادی مهندس و کارآموز ایرانی برای تخصص درامورتراکتور سازی به‌رومانی‌اعزام شده‌اند. در دو سال اخیر دولت‌ایران واگنهای متعدد راه آهن از رومانی خریداری کرده و در عوض اتوبوس هاومینی بوس های ساخت ایران به‌رومانی فروخته شده است . موافقت نامه‌ای نیز برای تعیین بهای نفت خام در سال ۱۹۶۸ در تهران بین دو کشور بامضاء رسیده است .

توسعه روز افزودن این روابط، باعث شده است که در این چند ساله گذشته از سفر های متقابل نخست وزیران ووزراء دو کشور ، هیئت های مختلف پارلمانی، فنی ، دانشگاهی ، هنری و هیئت های برجسته سازمان های زنان‌دو کشور به کشور های یکدیگر مسافرت کنند و طبیعی است که هریك‌از این سفرها تفاهم و همکاری‌نزدیك تری را از دو طرف بوجود آورده است .

من بعنوان یك خدمتگذارقدیمی فرهنك ایران ، از اینکه با دعوت محبت‌آمیز‌دانشگاه بوخارست‌توفیق یافته‌ام که واسطه دیگری برای تقویت رابطه دوستی و تفاهم‌دوملت ایران ورومانی‌باشم کمال‌خوشوقتی را دارم ، و صمیمانه آرزومندم‌که این رشته مودت که طبعا بهترین تجلی آنرا در پیوند های فرهنگی می توان یافت ، روز بروز بین دو ملت ما، و بالاتر از آن بین‌همه ملل جهان استوارتر گردد .

بدیهی است که ازین پس ، به سمت دکتر افتخاری دانشگاه شما، من برای خود وظیفه خاصی در تقویت این دوستی و تفاهم‌قائلم که در انجام آن ، با ایمان باینکه این راه ، راهی است‌که از طرف رهبران عالیقدر کشور های ما برگزیده شده‌است و بنابراین‌جز به صلاح وسعادت مانمی تواندبود، همواره خواهم کوشید.

تغییر نام خانوادگی

نام خانوادگی اینجانب عباس جمال به‌عباس‌نصیری‌فر تغییر یافت.

آگهی مناقصه

سازمان غله کشور حمل مقدار پنج هزار تن‌گندم را ازسیلوی اهواز بسیلوی شیراز بمناقصه میگذارد پیشنهادات تاراس ساعت ده صبح روز پنجشنبه هفتم آبان ماه جاری قبول و ساعت یازده همان روز باز و قرائت خواهد شد سپرده شرکت درمناقصه دویست هزار ریال وجه نقد میباشد . طالبین برای کسب اطلاع از شرایط مناقصه و پیمان حمل باداره امور حمل و نقل‌سازمان غله کشور واقع در خیابان داور روبروی کاخ وزارت دادگستری مراجعه فرمایند. مالف ۷۴۱۸
سلطانی ـ معاون بازرگانی سازمان غله کشور

ازکلیه شرکاء شرکت فنی ومهندسی اوستیران

دعوت می‌شود که در روز ۳۰ مهرماه۱۳۴۹ ساعت۵ بعدازظهر در محل شرکت واقع در تهران خیابان حافظ شماره ۳۷ حضور پیدا کنند.
دستور جلسه
۱ـ انتخاب جانشین یکی از مدیران شرکت که استعفانموده‌اند.
۲ـ هرموضوع دیگر که بنظر رئیس جلسه لازم به طرح و تصمیم برآن باشد.
مدیر عامل شرکت فنی و مهندسی اوستیران

- رپورتاژهای اختصاصی
- مقالات‌خواندنی
- عکسهای رنگی‌دیدنی
- داستانهای استثنائی

فقط در یك شماره اطلاعات بانوان .. این شماره اطلاعات بانوان را ببینید و اگر آنرا یك شماره فوق‌العاده وبی‌نظیر یافتید، تهیه‌آنرا بدوستان خود نیز توصیه کنید ..

استیل سوئدی

مبلهای « فاسیت ـ داتا » برای ادارات و مؤسسات

سری مبلهای ساخت «فاسیت ـ داتا» ، به مؤسسه شما جلوه خاص می‌بخشد. مبلهای ساخته شده ازفولاد و چوب ماها کنی با رنگ پلاستیکی ، بسیار با دوام ودر برابر سخت‌ترین شرائط جوی مقاوم است. مبلهای «فاسیت ـ داتا» درایران بتوسط شرکت سنتاب و تحت پروانه صادره از کارخانجات فاسیت سوئد ساخته میشود. کارخانه مبل‌سازی سنتاب یکی ازمدرنترین‌مؤسسات صنعتی ایران میباشد وچوبهائی رابکار میبرد که ، از نظر کیفیت وشرائط فصلی تضمین شده‌اند .

تنها مرکز پخش : شرکت ایران و سوئد
شعبه فاسیت ، خیابان سوم اسفند ۲۹، تلفن ۳۱۴۱۶۰
کارگاه خیابان ایزنهاور شماره ۷۷۹ تلفن ۹۵۸۱۵۸ ـ ۹۵۰۱۵۲

سنتاب

واحد گرم کن UNIT HEATER

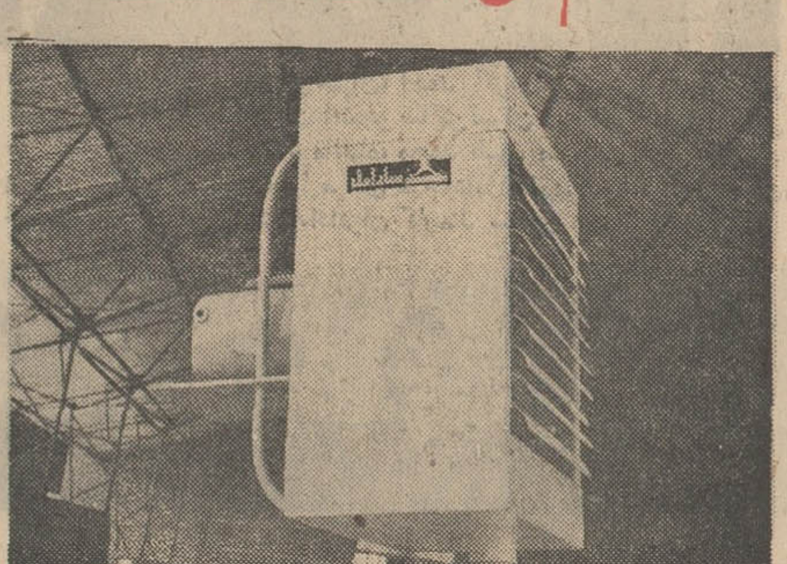

ایده‌آل برای ایجادگرمای مطبوع در کارگاهها ـ فروشگاهها ـ سالنهای ورزشی سوپرمارکتها
قیمت برحسب بازده حرارتی ازرادیاتورفولادی بر از زانتر است
شرکت صنعتی ساراول «بزرگترین سازنده وسایل تهویه مطبوع درخاورمیانه»
ویلا خیابان دامغان شماره ۶ تلفنهای ۴۳۹۵۲ ـ ۶۱۲۲۲۹

دیداری ازمصر «۲»

سایه جنگی پایان ناپذیر بر پایتخت یکهزارساله مصر

از: محمد پورداد

محمد پورداد خبرنگار و نویسنده سیاسی اطلاعات که در سفر اخیر نخست وزیر همراه یک هیئت مطبوعاتی به مصر سفر کرددرپایان سفر نخست وزیر یك هفته را در مصر بسر برد . و سلسله مقالات او که از دیروز در اطلاعات چاپ آن آغاز گردید حاصل‌مشاهدات وگفتگو های او از این سفر کوتاه برای خوانندگان اطلاعات است ..

شگفت‌آور است که در یك حالت کاملا اتفاقی قاهره شکل عوض میکند و آن زمانی است که پس از گذشت ازخیابان های پر تردد و قدیمی جنوب قاهره با تمایل به سوی شمال و مرکز شهر ، قاهره جدید نمایان میگردد . اما اینجا هم ساختمان ها قدیمی اما از عظمتی و شکوهی توصیف‌ناپذیر برخوردارند . درختان تنومند در این سو و آن سو در دو طرف خیابان های کنار نیل برودت لذت بخشی در فصل گرما باین قسمت ازشهر ارزانی می‌بخشند.هیاهوی‌ترافیك، سرعت رانندگان تاکسی های سپید و سیاه قاهره که همه‌اشان به تاکسیمتر مجهزاند هانند هر پایتخت دیگر جهان انسان را کلافه میکند . اما مشکل ترافیك به آن صورت که‌دردیگرپایتخت ها سایه مزاحم‌اش رابر زندگی اجتماعی و روزمره‌مردم انداخته درقاهره چشم‌گیر نیست .

علت اساسی اینست که قاهره با خیابان های نسبتا متعدد و با جمعیتی بیش ازپنج میلیون نفر از وسائل‌نقلیه بسیارمحدودی برخورداراست .در این شهر مجموعا پانزده هزار تاکسی فعالیت میکنند واز اتومبیل های شخصی بندرت میتوان‌اثری دید .

وضع اقتصادی‌افراد اجتماع‌مصرآنچنان نیست که به‌آنان اجازه خرید واستفاده از وسائل شخصی نقلیه دهد وبا آنکه بهای بنزین و اتومبیل در حدی معقول ثابت است معذالك مردم را استطاعت بهره‌مندی ازوسیله شخصی نیست .

*** حمل‌ونقل عمومی**

معهذا قاهره از یك سیستم موثر وحمل و نقل عمومی برخوردار است . مردم را کمتر میتوان دید که برای رفتن بمحل کارو کسب‌اشان از تاکسی استفاده جویند ، تاکسی های خالی بفراوانی در گوشه وکنارشهر درجستجوی مسافرند در حالیکه اتوبوس ها و تراموای‌های برقی مملو از جمعیت است و باصطلاح تا قاهره صرفنظر از انتظار پایان ناپذیری که از جنك میکشد شبو روز بزندگی عادی خود ادامه می دهد .

در قلب خیابان های متعدد این شهر پنج میلیونی ، تراموا های برقی ، گاری ، دوچرخه و دیگر وسائل نقلیه دوران مسالمت‌آمیزی را سپری می‌کنند !

رکاب مسافر سوار کرده‌اند .

قدمت این تراموا ها که در بعضی‌نقاط خطوط ریل آن در مسیر خیابان ها و در بعضی از نقاط در مسیرمشخص‌اختصاصی کار گذاشته شده به سالیان‌درازمیرسد.

با آنکه از بعضی از تراموا ها جزآهن پاره‌ای چیزی باقی نمانده معذالك‌هنوز در سرویس و خدمت شرکت دولتی حمل و نقل قاهره‌اند و در عین حال انسان کهگاهی به وجود تراموا ها یا اتوبوس های برقی در این خطوط بر میخورد که از آنها بوی تازگی برمیخیزد و جملگی ساخته کشور های اروپای شرقی‌اند .

در هر ایستگاهی صفوف پر حجم‌مسافران در انتظار رسیدن تراموا چشم‌گیر است . اما آنچه حرکت و سرویس این خطوط را سهل و آسان میکند حرکت منظم و زنجیر وار و عدم توانائی در انحراف به چپ وراست بهره‌مندی‌از حق تقدم برای عبور است .

این تراموا هاکه گاهی در میان آنان اتوبوس های دو طبقه نیز وجود دارد و در آن واحد قادرند تانزدیك به یکصدمسافر حمل کنند در ایستگاههای متعددی که برای آنان تعبیه شده توقف‌بسیارکوتاهی می کنند و بهمین جهت مردم درلحظات اولیه توقف و حرکت از هر دری به‌داخل اتوبوس هجوم می آورند و آنان را که تحمل این‌وضع‌نیست ترجیح میدهند چنانچه فاصله مبداء و مقصدشان کوتاه باشد آنرا پیاده طی کنند .

معذالك دولت از هم‌اکنون در اندیشه مبارزه با مشکل ترافیك که بتدریج در جهت بغرنجی پیش میرود افتاده .

ساختمان راهرو های زیر زمینی نه‌برای عبور پیاده بلکه برای عبور اتومبیل ها در تقاطع های پر تردد از جمله راه حل هائیست که در چند نقطه قاهره به‌مرحله عمل درآمده و به نتیجه مثبت رسیده و فکر توسعه آنرا یاری کرده است .

بزرگترین شهر افریقا

قاهره در حقیقت بزرگترین شهر در قاره آفریقا است‌وزیبائی آن ترکیبی از تمدن شرق و غرب . رود زیبای نیل که بر روی آن پلهائی چند برای عبور و مرور بنا گردیده از قلب شهر می گذرد و آنرا به دو نیم نامساوی‌تقسیم کرده است . قسمت اعظم‌شهر درقسمت شرق ساحل نیل بنا گردیده و فقطدر ظرف سی چهل سال گذشته است که از قسمت غرب شهر رو به توسعه است. از قسمت شرق قاهره با صحرای عربی واز طرف شرق به صحرای لیبی محدود است .

از تاریخ بنای قاهره درست یکهزار سال می‌گذرد و آن زمانی است که‌در سال۹۶۹ میلادی «جوهر» فرمانده‌نیرو های فاطمیه مصر را تصرف کردوارتش او در اطراف محل اقامت خلیفه خیمه زدند . از این زمان به بعد قاهره به تدریج از دو سوی شمال و شرق روبه توسعه رفت‌و از آن پس کار ساختمان بناهای تاریخی آغاز گرفت .

قاهره بایك هزار سال تاریخ پرنشیب و فراز حکایت های فراوان دارد. بهر گوشه آن که برویم تاریخ از حقایق تلخ و شیرین گذشته نکته های شنیدنی دارد .

این شهردر طول حیات پرافتخارش گاه در جلال‌وجبروت وگاه در افتادگی وقهقرا بوده است .

بافتح قاهره در سال ۱۵۱۷ بدست سلطان سلیم اول امپراطور عثمانی‌قاهره اهمیت گذشته‌اش را برای مدت زمانی طولانی از دست داد و در طول دویست وپنجاه سال فقط بعنوان مرکز یکی از فتوحات امپراطوری عثمانی بود .

در سال ۱۷۹۸ با پیروزی ناپلئون در جنك اهرام و سپس با بقدرت رسیدن محمد علی در سال ۱۸۰۵ فصل‌جدیدی در تاریخ حیات قاهره گشوده شد و این شهر تاریخی به تدریج اهمیت گذشته‌را بازیافت‌وامروز ما آنرا درهمان شکوه وجلال گذشته‌درمییابیم دراینجاست که‌تمدن گذشته وباستانی‌مصر باترکیب‌و سازش مسالمت آمیزی با تمدن اسلام‌و تمدن غرب جلوه های‌باشکوهی به‌بیننده عرضه می کند وشخصیت قاهره را در شرایطی کاملا متفاوت با دیگر پایتخت های تاریخی جهان قرار می‌دهد .بناهای تاریخی ، مساجد با عظمت حکایت از شخصیت تاریخی‌و کهن احترام آمیز قاهره دارد و اینجا است که انسان بی اختیار بر گوشه‌ای می نشیند و بر تاریخ گذشته مصر و تمدن باشکوه‌آن میاندیشد .

*** انتظار پایان ناپذیر**

قاهره در هر شکل و شرایطی‌زیبا است . عظمت پارك های آن ساختمان ها و مساجد قدیمی و عظمت رود نیل که ازفلات‌بشهر میگذرد هرتازه‌واردی را باین شهر دچار شگفتی می کند . اما شرایط جنك بخصوص در ایام‌بعد از روز های ژوئن ۱۹۶۷ و بمباران اطراف قاهره در این‌شهر یك نوع‌حالت انتظار بوجود آورده است .

سنگر بندی های نظامی از سنك‌و کیسه های شن در جلو و داخل اغلب ادارات دولتی به چشم می خورد اغلب پنجره های ساختمان های شهر به رنك آبی از داخل رنك‌شده‌اند و سربازان‌به حالت آماده‌باش در پشت این سنگر-بندی ها انتظار پایان ناپذیری را تحمل می کنند .

ایجاد پناهگاه ها درنقاط مختلف‌شهر و سنگربندی ها در اینجا و آنجابخشی از اقدامات احتیاط آمیزی است که در برابر حملات هوائی احتمالی اسرائیل اتخاذ گردیده .چراغهای خیابان های قاهره به حداقل کاهش یافته است. در فواصل پل هائی که برروی نیل آرام‌دو قسمت شهر را به یکدیگر متصل می کنند اثری از نور چراغ در ایام شب نیست .

اما قاهره در هر حال صرفنظر از انتظار پایان ناپذیر جنك و حمله‌دشمن شب و روز زندگی عادی و گذشته خود را طی می کند .

در قهوه خانه ها مردم عادی دربایان کار روزانه قلیان می کشند یا تخته‌نرد بازی می کنند و چای شیرین مینوشند. در کاباره ها رقاصه ها به رقص کمر ادامه می دهند ، سینماها مملو ازجوانان است و مغازه ها در انتظار مشتری ... وبدون سابقه ذهنی از جنك هرتازه‌وارد ی به قاهره احساس نمی کند که مصر در کشمکش بزرگترین بحران تاریخ خاورمیانه و جنك با اسرائیل است .

ناتمام

بنیاداستخر

یکسال از درگذشت‌مردی میگذرد که خدمت باجتماع را در شهر سعدی و حافظ از تدریس در مدرسه آغاز کرد و سپس برای هدایت بیشتر مردم وطن خود در نیم قرن پیش روزنامه استخر را در فارس انتشار داد بطوری که در سرلوحه آن دورنمای آثار استخر و باقیمانده های تخت جمشید در خوانندگانش تجدید خاطره میکرد و احساسات میهنی را بر می‌انگیخت .

مرحوم محمدحسین استخر از آزادیخواهان بنام فارس و از نویسندگان و محققان بالاسرشت وطن ما بود که تالیفاتش جاودانی است . استخر در ادوار مختلف به نمایندگی مجلس شورای‌ملی انتخاب شد وروزنامه استخر را نیز درتهران منتشر ساخت و تاسالهای آخر عمر دست از تحقیق و تتبع نکشید ودر ترویج علم و دانش پیوسته کوشا بود و اکنون از آنجا که عالم مطبوعات هرگز خدمتگذاران مطبوعات را از یاد نمیبرد ، این مختصر بمناسبت سالگرد درگذشت استخر که روانش شاد باد یاد شد .

بخاری کلمن
گرمای‌دلپذیر بهاری
را در وسط زمستان
بخانه شما میآورد

بخاری کلمن
در ۹ مدل شیك و لوکس و زیبا با تکنیك عالی و طبق
استاندارد کارخانجات «کلمن» آمریکا و کانادا ساخته میشود.
کلمن Coleman
نمایشگاه کلمن تهران-خیابان سعدی ۵۲۱ - ساختمان تقی‌نیا- تلفن ۳۰۲۲۲۳/۲۶

دو تومان دادیم، صدهزار تومان گرفتیم

آقایان حسینعلی تیغانی جمارانی و علی اکبر غریبیان ساکن تهران که مشترکا برنده یکی از جوایز ده‌هزارتومانی بلیط های اعانه ملی شدند و در قرعه کشی قهرمانان شانس یك دستگاه پیکان ۴۹ جایزه اولین قهرمان شانس را تصاحب کردند .

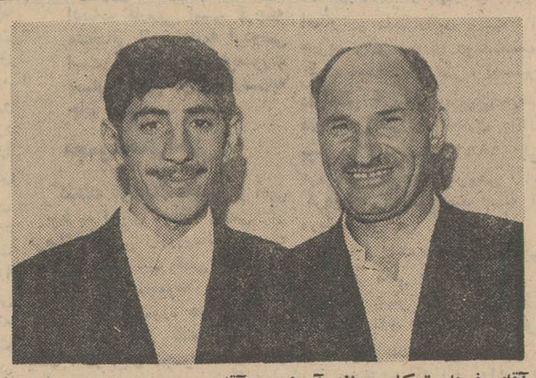

آقای فرهاد توکلی «دانش‌آموز » و آقای رحیم منصوری « معمار » با شرکت هم برنده جایزه ممتاز یك میلیون ریالی بلیط های اعانه ملی سری ۱۰۳۲ شدند .

جایزه ممتاز بلیط های اعانه ملی هفته گذشته ، یعنی یکصد هزار تومان پول نقد نصیب دو دوست باسامی آقایان رحیم منصوری‌معمار و فرهاد توکلی دانش آموز سال چهارم یکی از دبیرستان‌های‌تهران شد. آقای رحیم منصوری میخواهد با این پول دو خانه بسازد . یکی برای خود و یکی برای دوستش آقای فرهاد توکلی . وآقای فرهاد توکلی نیز تصمیم دارد با اجاره دادن خانه‌ای که با خرید بلیط اعانه ملی نصیبش شده ، هزینه تحصیلات عالی آینده را فراهم آورد .

دوشانس دریکهفته

معمول است که میگویند : شانس فقط یکبار بسراغ آدم می آید . اما خریداران بلیط های اعانه‌ملی به کرات‌این عقیده‌راباطل‌ساخته‌اند، زیرا نه فقط طی یکسال ممکن است چند بار برنده شوند ، بلکه حتی در یك هفته نیز امکان دارد از دو شانس بهره‌گیرند مانند آقایان حسینعلی تیغانی و علی‌اکبر غریبیان کارمندان ساکن تهران. این دو دوست با خرید بلیط اعانه ملی برنده یکی از جوایز یکصد هزار ریالی شدند و در جریان تعیین قهرمانان شانس نیز یك دستگاه پیکان ۴۹ جایزه اولین قهرمان شانس را بدست آوردند .

هواز- شیراز- تهران

بانو فردوس سامی‌وند کارمند ساکن شیراز ، یکی دیگر از خریداران بلند اقبال بلیط های اعانه ملی هفته گذشته بود . بانو فردوس میگفت : برای انجام‌کاری به اهواز مسافرت کرده بودم و در همانجا بود که بلیط اعانه ملی خریدم . وقتی به شیراز بازگشتم فهمیدم برنده یکی از جوایز متعدد شش هزار تومانی شده‌ام . برای دریافت جایزه خود به تهران آمدم و در تهران‌دومین قهرمان شانس شدم و هموزن خود ، یعنی۵۶ کیلو هموزن خود ۵۶ کیلو پول گرفت.

دومین قهرمان شانس بلیط‌های اعانه ملی بانو فردوس سامی‌وند کارمند ساکن شیراز میباشد که علاوه بر دریافت یکی از جوایز ۶ هزار تومانی بلیط‌های اعانه‌ملی پول نقد دریافت داشتم .

بانو فردوس سامی وند ، این جوایز رابه‌نفع‌دوفرزندش پس‌انداز میکنند .

*** خواب خوشی‌که تعبیر شد**

با همه تحقیقاتی که روانکاوان و روانشناسان بزرگی مانند « فروید» در مورد خواب بعمل آورده‌اند ، هنوز نقش خواب و رویا هائی که بهنگام خواب در ذهن آدمی ظاهر میشود ، بدرستی روشن نشده و ریشه و علل آن و ارتباط آن با دنیای خارج از ذهن معلوم‌نگردیده است . در هر حال بسیار داریم برندگانی که شماره برنده را در خواب دیده‌اند و یا به ترتیبی به آنها الهام شده است که بلیط اعانه ملی خریداری کنند .

خانم مهرانگیز آزادی خانه‌دار ساکن اهواز از جمله کسانی‌است که خواب دیده و خوابشان تعبیر شده است .

خانم مهرانگیز آزادی هم که‌یکی از جوایز شش هزار تومانی را بدست آورد و هم سومین قهرمان شانس شد وهموزن خودپول‌دریافت داشت میگفت :

« در خواب دیدم که شماره‌ای برنده شده است » از ذوق ازخواب پریدم و همان نیمه شب شماره را یادداشت کردم و صبح روز بعد از خانه بیرون رفتم و آنقدرجستجو کردم تا شماره مورد نظر را یافتم خوشبختانه خواب من تعبیر شد و در یك هفته دو جایزه‌ارزنده‌بدست آوردم . »

بانو مهرانگیز آزادی نیز قصد دارد این جوایزرا به‌نفع فرزندانش در بانك پس‌انداز کند .

ازراست به‌چپ‌آقایان: حسن مومنی کارمند ساکن اصفهان - محمد صفدرپور راننده ساکن کرمانشاه «شرکتی » ،حسین اسماعیلی‌راننده ساکن تهران «شرکتی » ،اسماعیل پوروسعتی هتل‌دار ساکن تهران «شرکتی » مجتبی قزلباش‌هنرآموز ساکن کرمانشاه «شرکتی »رمضان بابانیا پیشه‌ور ساکن تهران، منصور محبی دانشجوی ساکن تهران ، احمد طهماسبی رادیو ساز ساکن ملایر « شرکتی »موسی‌الرضا طهماسبی رادیو ساز ساکن ملایر، «شرکتی »، نورالیق‌هویس‌میناسیان کارمند ساکن تهران ، علی اکبر غریبیان کارمند ساکن تهران «شرکتی » حسینعلی تیغانی‌جمارانی درجه‌دار نیروی هوائی ساکن‌تهران «شرکتی» ، عزیز محرابیان اغذیه فروش ساکن تهران .

برندگان۱۰هزار تومانی

ازراست به‌چپ خانمها وآقایان: طیبه زهرائی خانه‌دار ساکن‌تهران، احمد کردوانی دیپلمه ساکن تهران ،حسین رضائی‌پیشه‌ورساکن شیراز ،واهیك شاه نظریان‌دانشجو ساکن‌تهران ،عبدالرحمان‌ابراهیمی حریری پلیس ساکن تهران،عبادااله موسیوند پیشه‌ور ساکن کرمانشاه، محمد طیب مصطفی ادیبی کارمند ساکن مریوان ، بیوك تقوی‌دوست پیشه‌ور ساکن تبریز ،رسول‌مرادی درجه‌دارژاندارمری‌ساکن آذربایجان غربی «شرکتی»،صفرعلی الله‌وردی ساکن آذربایجان غربی « شرکتی» اصغر ابوالمحمدی کارمند ساکن شیراز« شرکتی»، کرامت‌خدادادیان کارمند ساکن شیراز «شرکتی».

برندگان۷هزار تومانی

از راست به چپ خانمها وآقایان: خطائی مددی خانه دار ساکن‌تهران «شرکتی » مهرانگیز آزادی‌خانه‌دار ساکن اهواز ، فردوس سامی‌وند کارمند ساکن‌شیراز، رقیه آل‌حسینی کارمندساکن گنبد کاوس ،علیرضا دیده‌ور کارمند ساکن تهران . نقی شریفی‌کا کشاورز ساکن لاهیجان «شرکتی » گل آقاشریفی کشاورز ساکن لاهیجان« شرکتی»، محسن حاتمی‌فر پیشه‌ور ساکن تهران ، فضل‌اله سیفی پیشه‌ور ساکن کردکوی،محمدرضاابراهیمی دیپلمه ساکن‌تهران ،عزیز بخشعلی پور گلخوران نجار ساکن تهران، علی نوپوراشرفی پیشه‌ور ساکن بهشهر «شرکتی »، سیدعلی‌میربرد دانشجو ساکن تهران «شرکتی».

برندگان۶هزار تومانی

از راست به‌چپ خانمها و آقایان: فاطمه سلطانرحیمی خانه‌دار ساکن تبریز ، خلیل رضائی راننده‌ساکن تهران . صفرحمانی کشاورزساکن تاکستان قزوین ، سخاوت ناموسی کارگر ساکن‌تهران ،خسروسلطان محمدی کتابفروش ساکن رضائیه، غلامعلی خرامانی محصل ساکن مشهد ،غلامحسین اسدزاده کارمند ساکن مشهد «شرکتی » علی‌اصغر معینی کارمندساکن‌مشهد «شرکتی» احمد لعلی قصاب ساکن بروجرد «شرکتی» ،جواد فارغی‌قصاب‌ساکن بروجرد «شرکتی ».

برندگان ۵هزار تومانی

شورای دورای ...

بقیه از صفحه ۵

کدخدامنشی حل میگردد ، اگر بدهکاری نتواند بدهیش را یکجا بپردازد . اعضای شورا پس ازجلب رضایت طلبکار ،مبلغ بدهی را قسط بندی می کند ، تا هم‌طلبکار بپولش برسد و هم بدهکار بدون دغدغه خاطر بتواند ازعهده‌پرداخت برآید .

اعضای شورای داوری بانتخاب مردم، ازمعتمدین‌محل‌انتخاب‌میشوند. انتخاب شوندگان باید دلسوز و سالم‌الاخلاق‌باشند ودر ضمن وقت کافی برای رسیدگی به‌دعاوی‌مردم داشته باشند . داوران این گونه شوراها ، افتخارا انجام وظیفه می کنند ، این داوران بمدت سه سال برگزیده می شوند .

تا اول مهر ماه جاری۱۱۱حوزه شورای داوری در تمام کشور وجود داشته است ، که ۳۰ حوزه آن در تهران و مابقی در شهرستان‌هاقرار دارد ،در تهران ۳۶ نفر از اعضای شورا های داوری را زنها تشکیل میدهند و ۱۲۴ نفر مرد نیز دراین شوراها عضویت دارند .

در هر حوزه داوری شهرستانها، یك مشاور ، یك رئیس دبیرخانه یك کارمند ، یك رئیس شورا ، دو عضو اصلی و دو عضو علی‌البدل انجام وظیفه می کند در مرکزفقط دو نفر تعداد کارمندان شورابیشتر از شهرستانها می باشد .

برای رسیدگی به اختلافهای مردم . حتما باید سه‌نفر از اعضای شورای داوری حضور داشته‌باشند، ساعات کار شورا ها فرق می کند، بعضی از شورا ها از ساعت ٤ بعد از ظهر کار روزانه‌شان را شروع‌و برخی از ساعت ۴٫۵ بعدازظهر یا پنج ... قانونا باید روزی دوساعت باختلافات مردم رسیدگی نمایند ولی اعضای شوراهای داوری معمولا تا وقتی که مراجعه کننده دارند در محل کارشان میمانند و گاهی اوقات کارشان بجای دو ساعت در روز به چهار پنج ساعت میرسد .

تشکیل شورا های داوری از سال ۴۵ در ایران آغاز شد، در سال ۴۸ بیشتر از سالهای دیگر شورای داوری تشکیل گردید و در سال ۴۷ کمتراز بقیه سالها .

درسال۴۵ ،در شهرهای شهسوار. چالوس - فومن - هشتپر - پهلوی و ۶ حوزه شورای داوری ایجاد شد و در سال ۴۶ در بیست و یك شهر دیگر ۴۰ حوزه شورای‌داوری تشکیل گردید . بدین ترتیب : بندرپوشهر- مرودشت - بندرعباس - سوسنگرد - زابل - سنندج - زنجان - زاهدان - کرمان - یزد - اردبیل - ساری - گرگان - شیروان (در هریك ازشهر های بالا یك‌حوزه‌تاسیس شده است) همدان (۲ حوزه) کرمانشاه (۳حوزه) مشهد (٦ حوزه) تبریز (٦ حوزه) رضائیه (۲ حوزه) رشت (۲ حوزه) اصفهان (۵ حوزه)

در سال ۴۷ یك حوزه در خرم‌آباد و دو حوزه در اهواز تشکیل گردید، در سال ۴۸ در تهران ۳۰ حوزه و در شهرستانهای آمل«۱حوزه»قصرشیرین «۱حوزه» قزوین «۲حوزه» دزفول «۱ حوزه» مهاباد «۱حوزه» لاهیجان «۱ حوزه» خرمشهر «۲حوزه» میاندوآب «۱ حوزه» بابل «۲حوزه» سقز «۱ حوزه » کاشان «۱حوزه» درگز « ۱ حوزه» اراك «۲حوزه» مراغه «۲حوزه» تشکیل شده است ، در شش ماه‌اول سال جاری در شهربانی رشت - نوشهر - کنبد کاوس - داراب - جهرم - کرمانشاه - ایلام - یك حوزه در قم «۲حوزه» و در شیراز «٤ حوزه» تشکیل شده است .

برنامه‌هایی نیز در دست اقدام می باشد تا بمرور بر تعداد خانه های انصاف‌و شوراهای‌داوری افزوده‌گردد، ماده ۱۳ قانون تشکیل شورای‌داوری، شرایط گشایش اینگونه شوراها را چنین توضیح میدهد :

« پس از صدور اجازه از طرف وزارت دادگستری شورای‌داوری با حضور اهالی طی تشریفات متناسبی بنام نامی اعلیحضرت همایون شاهنشاه آریامهرافتتاح میگردد .

محل تشکیل شورای داوری وروز افتتاح آن قبلا بطریق مقتضی‌باطلاع اهالی خواهد رسید .

در جریان افتتاح پس از تسلیم اعتبارنامه‌ها یکی از اعضاء در برابر کتاب آسمانی سوگند نامه زیر را به صدای‌بلند قرائت‌میکند ودیگران آن را تکرار می‌کنند سپس متن سوگندنامه که در صفحه اول دفتر تصمیمات درج شده امضاء میشود .

سوگند نامه

اکنون که با تاییدات الهی و در پرتو عنایات و توجهات پادشاه دادگستر و عدالت پرور اعلیحضرت همایون شاهنشاه آریامهر شورای داوری درحوزه ما افتتاح میگردد و افتخار عضویت آن از طرف مردم این حوزه به من اعطا گردیده به خداوند متعال و کتاب آسمانی او که نزد من مقدس است سوگندیاد میکنم که در خدمت به خلق و حل‌اختلاف مردم کوشا باشم و در رسیدگی و داوری و اخذ تصمیمات جانب عدالت و انصاف را نگاهداشته و خداوند را در همه حال ناظر و شاهد اعمال خود بدانم و در اجرای این وظیفه خطیر وجدان پاك‌خود را حاکم بر اعمال‌خود قرار داده از احکام الهی و قوانین و سنت‌های ملی پیروی نمایم .»

هنگام خرید خودکار BiC بعلامت BiC در نوک آن توجه کنید

گوشت آماده شده در فروشگاه بزرگ ایران ـ جاده پهلوی

چگونگی برش گوشت یکی از عوامل مهم تهیه غذای خوب است چون حتی ماهرترین آشپز ها نمی توانند با گوشتی که روی اصول صحیح بریده‌نشده است خوراك گوشتی مرغوب عرضه کنندوحال آنکه همه افراد و حتی‌آنها که‌وقت کمی را به آشپزی اختصاص می‌دهند می توانند از گوشتی که‌خوب بریده وآماده شده باشد بهترین غذا را تهیه نمایند .

فروشگاه بزرگ ایران در جاده پهلوی با بکار گرفتن شیوه‌های صحیح در این موردمشکل خانواده هارا مرتفع نموده‌است‌زیرا گوشتی که در این فروشگاه عرضه میشود از گوشت گوساله نژاد هلشتاین فریزین (سیاه و سفید)می‌باشد. این نژاد گاو در دنیا به خاطر گوشت مرغوب معروف است و کم چربی‌ترین نژاد گاو جهان است. گوشت گوساله های هلشتاین فریزین چون‌به‌طریق خاصی‌پرورش می یابد دارای طعم‌مطبوعی است‌و آشپزی آن بسیار راحت و ساده می باشد .

طعم شیر

گوساله هلشتاین فریزین که گوشت آن در فروشگاه بزرك عرضه می گردد از بدو تولد صد روز فقط با شیر تغذیه می شود و گوشت آن مزه شیر دارد (بعبارت دیگر در دهان آب‌میشود) گوشتی که در این‌فروشگاه عرضه میشود از سه نوع گوساله است اول گوساله هائی که بین صد تا صدو بیست روز عمر دارند و سپس ذبح میشوند . دوم گوساله های ۵ تا۶ ماهه وسوم گوساله های ۱۲ تا۱۴ ماهه ، گوشت‌هریك ازاین‌گوساله ها برای تهیه غذای مخصوصی بکار میرودو خانواده ها می توانند با مشورت قصابان کارآزموده فروشگاه گوشت مورد نیاز را تهیه کنند .

یکی از مسائل دیگری که در تهیه گوشت‌خوب‌دخالت دارد نحوه کشتار است بدین‌ترتیب که کشتار در محیط بهداشتی و با استفاده‌از وسایل کامل سبب خواهد شد که گوشتی با توجه به تمام شرایط آماده شود . و این مسئله نیزدر گوشتهای عرضه شده در فروشگاه بزرك ایران ـ جاده پهلوی کاملا رعایت می گردد .

مدت کم

بنابراین اگر خانواده‌ای‌بخواهد غذائی تهیه کندهر چند که وقت نداشته باشد ، درست مثل اینکه به رستورانی مراجعه نمایددر همان مدتی که در رستوران در انتظار است‌میتواندغذائی بمراتب مرغوب‌و خوش طعم، و مهمتر از همه‌مطمئن ولی کاملا ارزان ، با گوشتی که ازفروشگاه بزرك‌ایران جاده‌پهلوی خریداری مینماید تهیه کند .حتی برای برگزاری مهمانی های‌بزرك نیز مشکل‌خانواده هاحل شده‌است زیرا می توان از قبل هر اندازه‌که گوشت برای غذاهای متنوع مورد نیاز باشد به قصابی این فروشگاه سفارش داد ، تاکاملا بریده‌وآماده شود و درروز مهمانی‌تحویل‌مشتری گردد .

علاوه بر گوشت گوساله فروشگاه بزرك ایران مرغوبترین گوشت گوسفند رادراختیارمصرف کنندگان می گذارد همچنین گوشت مرغ تازه یا منجمد که‌در شرایط کاملا بهداشتی کشتار و آماده گردیده است .

بطور کلی فروشگاه‌بزرك ایران در جاده پهلوی توانسته است در مدتی که از آغاز کار آن می‌گذرد کلیه احتیاجات مواد غذائی بخصوص گوشت خانواده ها را تامین نمایدوبعبارت دیگراحتیاجات عمومی ساکنین‌شمیرانات رابرطرف کند .

اطلاعیه

باطلاع مصرف کنندگان عزیزچای داخلی میرساندکه :

سازمان چای

از اواخر سال ۱۳۴۷ بصورت یك‌شرکت تجارتی دولتی‌وابسته بوزارت تولیدات کشاورزی ومواد مصرفی درآمده و بنام :

شرکت سهامی چای ایران

فعالیت خود را دنبال میکند. این شرکت بهترین محصول چای کشور را دربسته‌بندی جدید و باطرح و رنك جالب‌وانواع:
۱ـ چای زرین ممتازدر بسته‌های طلائی رنك ۵۰۰ گرمی‌بنام «غنچه ـزرین ممتاز»
۲ـ چای شکسته ممتاز دربسته‌های صورتی رنك ۱۰۰ـ ۲۰۰ـ ۵۰۰ گرمی بنام «نوش ـشکسته ممتاز»
۳ـ چای شکسته زرین در بسته‌های سبز رنك ۵۰ـ ۱۰۰ـ ۲۰۰ـ۵۰۰ گرمی بنام «پونه ـشکسته زرین»
بانرخ ثابت (که روی بسته‌ها نوشته شده) ببازار عرضه کرده ودر اختیار نمایندگان فروش این شرکت قرار داده است.
چهار طرف وبرچسب روی بسته‌های جدید دارای علامت‌شیرو خورشید ودر دو طرف بسته‌ها . اطراف علامت شیروخورشید جمله (وزارت تولیدات کشاورزی و مواد مصرفی ـ شرکت سهامی چای ایران) ودر دو طرف دیگر نام بسته و نوع چای‌نوشته‌شده‌و همچنین اطراف بسته دارای آرم مخصوص شرکت سهامی‌چای ایران (سه‌برك متصل بیکدیگر) است.
از مصرف کنندگان عزیز تقاضا میشود در موقع خرید به مشخصات بسته‌های این شرکت توجه فرمایند. م‌الف ۷۴۱۰

شرکت سهامی چای ایران

براسو

عالیترین جلا دهنده اشیاء فلزی

نماینده انحصاری عزیزعزیزی خیابان لاله‌زار تلفن ۳۳۵۰۳۶

آگهی حراج

اداره سررشته‌داری ژاندارمری کل کشور اجناس استهلاکی فرسوده خود را در ساعت۱۰ صبح روز سه‌شنبه ۴۹٫۸٫۱۲ در انبار امین‌آباد از طریق حراج حضوری‌بفروش میرساند خریداران میتوانند جهت اطلاع وبازدیدصورت اجناس‌موردفروش بذیحسابی اموال اداره سررشته‌داری ژاندارمری واقع در خیابان سی‌متری مقابل ستاد ژاندارمری مراجعه نمایند. م‌الف ۷۴۲۶

ژاندارمری کل کشور
۱ـ۴۶۶۶۶ ۲ـ۱

آگهی تجدید مناقصه شماره ۱۲۷۶۹ فرستنده گیرنده

هواپیمائی کل کشوری جهت تکمیل ارتباطات و امور مخابراتی خود احتیاج به تعدادی دستگاه های فرستنده و گیرنده بشرح زیر دارد :

۱ـ فرستنده ـ گیرنده ده واتی V.H.F. سه‌دستگاه

۲ـ فرستنده پنج کیلواتی S.S.B. (ده کیلواتی P.E.P.) پنج دستگاه

که از طریق مناقصه تحویل سی‌انداف طبق مشخصات و شرایط مربوطه خریداری می نماید ، داوطلبان شرکت درمناقصه که دارای نمایندگی این نوع وسائل می باشند با معرفی نامه کتبی نماینده‌مربوطه می توانند برای دریافت‌برك مشخصات و شرایط مناقصه همه روزه در ساعات اداری (غیر از ایام تعطیل) به دفتر ذیحسابی سازمان برنامه در هواپیمائی کل کشوری‌واقع در فرودگاه مهرآباد‌ساختمان‌اداره‌استاندارد پرواز جنب ساختمان حجاج مراجعه نمایند .

پیشنهاد دهندگان‌بایستی قیمت پیشنهادی خود را برای هریك از دستگاه های مشروحه بالابطور تفکیك تعیین وحداکثرتاساعت ۹ صبح روز شنبه مورخ۱۶ آبان سال ۱۳۴۹ بدفتر ذیحسابی سازمان برنامه تسلیم و رسید دریافت دارند .

پیشنهادات رسیده در ساعت‌ده صبح همانروز در کمیسیون مناقصه بازو خوانده خواهد شد ، ضمنا پیشنهاد دهندگانی که قادر به تحویل هریك از اقلام فوق‌می باشندمی‌توانند در مناقصه شرکت نمایند . هواپیمائی کل کشوری در رد یا قبول‌یك یا کلیه پیشنهادات آزاد است ، هزینه درج آگهی در جراید به عهده برندگان مناقصه خواهد بود . م‌الف ۷۴۲۵

هواپیمائی کل کشوری
۱ـ۴۶۶۵۶ ۲ـ۱

وزارت جنك

آگهی مناقصه شماره ۵۰ تاریخ ۴۹٫۷٫۱۲

اداره سررشته‌داری نیروی زمینی شاهنشاهی پنج قلم اجناس مشروحه زیر را :

۱ـ کدو حلوائی
۲ـ هویج ایرانی
۳ـ چغندر
۴ـ کلم قمری
۵ـ کلم بیچ

بمیزانی که در برك شرائط معامله قیدگردیده است از طریق مناقصه خریداری مینماید .

پیشنهاد دهندگان میتوانند با مراجعه بدائره خرید وپیمانها اداره سررشته‌داری نیروی زمینی شاهنشاهی و ملاحظه نمونه ومشخصات اجناس ودریافت برك شرائط و مشخصات معامله پیشنهاد خود را طبق مفاد مندرج در شرائط معامله تنظیم وتا ساعت ۹صبح روز ۴۹٫۸٫۶ بدفتر اداره سررشته‌داری نیروی‌زمینی شاهنشاهی تسلیم نمایند. م‌الف ۷۴۲۷

اداره مناقصه گذار اداره سررشته‌داری نیروی‌زمینی شاهنشاهی
۱ـ۲ آ ـ۴۶۶۷۰

آگهی استخدام

شرکت ملی ذوب‌آهن ایران کادر مندرج در ذیل را جهت خدمت در واحد عملیات ساختمانی کارخانه آریامهر اصفهان استخدام مینماید :

۱ـ لوله‌کش گالوانیزه درجه یك باحداکثر ۸ سال سابقه کار
۲ـ لوله‌کش گالوانیزه درجه دو با حداکثر ۵ سال سابقه کار
۳ـ لوله‌کش گالوانیزه درجه سه باحداکثر ۳سال سابقه‌کار
۴ـ کمك لوله‌کش گالوانیزه باحداکثر یك سال سابقه کار

شرائط استخدام :

۱ـ تابعیت دولت شاهنشاهی ایران
۲ـ معاف از خدمت نظام وظیفه یا در دست داشتن برك‌خاتمه خدمت .
۳ـ حداکثر سن ۴۰سال
۴ـ شاغل نبودن در موسسات دولتی و یا وابسته بدولت

واجدین شرائط میتوانند روز یك‌شنبه ۴۹٫۷٫۲۶ به‌اداره کاریابی قسمت کارگزینی این شرکت مراجعه‌نمایند .م‌الف ۷۴۳۰

۱ـ۲ آ ـ۴۶۶۶۴

آگهی سرپرستی منابع طبیعی استان تهران

سرپرستی منابع طبیعی استان تهران براساس‌قسمت اول ماده ۵۶ قانون اصلاح قانون حفاظت و بهره برداری از جنگل ها و مراتع باستناد تشخیص مامورین وزارت منابع طبیعی پلاك شماره ده اصلی موسوم به «اقبالیه» واقع در بخش دو کاشان را به حدود مندرج زیر :

شمالا ـ اراضی مزرعه نورآباد و مزرعه غیاث آباد نوشاآباد
جنوبا ـ مزرعه زیدی ومزرعه فاجی آباد و ریگستان معروف به مرتع
شرقا ـ مزرعه عیسی آباد و مزرعه مستوفی
غربا ـ اراضی ریگستان قریه راوند

باستثنای مستثنیات قانونی مشمول ماده یکم قانون ملی شدن جنگل ها و ملی اعلام میدارد کسانی که باین تشخیص اعتراض دارند می توانند اعتراض خود را با ذکر دلیل و مستندات ظرف مدت یکسال از تاریخ انتشار آگهی به دفترسرپرستی منابع‌طبیعی استان تهران واقع در بلوار الزابث دوم و یا اداره منابع‌طبیعی قم تسلیم رسید دریافت دارند تا جهت طرح به کمیسیون مقرر در ماده مرقوم ارجاع گردد . بدیهی است اعتراضاتی که‌خارج از فرجه قانونی مذکور واصل گردد قابل‌ترتیب اثر نخواهد بود. م‌الف ۷۴۲۱

سرپرست منابع طبیعی استان‌تهران
آ ـ۴۶۶۷۴

آگهی مزایده

سازمان مسکن ۳ فقره زمین اراضی نازی‌آباد را از طریق مزایده کتبی بفروش میرساند.

۱ـ قطعه ۱۰۳۲ بمساحت ۱۷۳٫۶ متر مربع
۲ـ قطعه ۳۱۳۰ بمساحت ۲۲۴٫۳۷ مترمربع
۳ـ قطعه ۳۱۲۷ بمساحت ۷۴٫۲۰ مترمربع

شرایط :

۱ـ پیشنهاد دهندگان بایستی باداره کل بهره‌برداری سازمان مسکن مراجعه وبرك مشخصات و شرایط را دریافت و بااطلاع کامل از مفاد آن و ملاحظه نقشه‌های مربوطه ورویت عین ملك در محل وقبول شرایط مزایده برك مربوطه را امضاء نموده و ضمیمه پیشنهاد خود نمایند.

۲ـ پیشنهاد دهندگان بایستی مبلغی معادل رقم تعیین شده در برك مشخصات اسناد خزانه در برابر درخواست هر قطعه‌زمین در صندوق سازمان مسکن تودیع‌و قبض آنرا پیوست پیشنهاد خود نمایند، به‌پیشنهادات فاقد سپرده و مبهم و مشروط ترتیب اثر داده نخواهد شد.

۳ـ پیشنهادات بایستی تاساعت ۱۰ صبح روز ۴۹٫۸٫۲۵ باذکر جمله مربوط بمزایده اراضی نازی‌آباددر مقابل رسید کتبی‌بدفتر سازمان مسکن تسلیم گردد . پیشنهادات رسیده در ساعت ۱۱ صبح همانروز در اداره کل بهره‌برداری باز و قرائت خواهدشد. حضور پیشنهاد دهندگان در جلسه مزایده آزاد است.

۴ـ پیشنهاد دهندگان میتوانند پیشنهاد خود را برای یك یا چند قطعه تهیه و تسلیم نمایند.

۵ـ سپرده نفرات اول و دوم تا انجام معامله نگهداری و در صورتیکه هریك از نامبردگان ظرف ده روز از تاریخ ابلاغ کتبی حاضر بانجام معامله و پرداخت تمام بهای پیشنهادی خود نشوند سپرده آنها بنفع سازمان مسکن ضبط خواهد شد .

۶ـ کلیه هزینه‌های مربوطه از قبیل آگهی وهزینه تنظیم‌سند مالیات و حق‌کارشناسی و غیره بعهده خریدار است.

۷ـ سازمان مسکن در رد و قبول هریك از پیشنهادات‌رسیده مختار است. م‌الف ۷۴۲۹

سازمان مسکن
۱ـ۲ آ ـ۴۶۶۶۰

وزارت کشور
اطلاعیه شهرداری اصفهان

شهرداری اصفهان در اجرای تبصره ۲ ماده ۱۶ قانون نوسازی وعمران شهری و تصویب‌نامه شماره ۲۳۹ـ۵ـ۴۹٫۳٫۲۵ انجمن‌شهر وتائیدیه شماره ۲۴۷۹۸ ـ۲۹ـ۴۹٫۶٫۲۹ قائم مقام محترم وزارت کشور بدینوسیله اجرای طرح احداث امتداد خیابان منوچهری راباطلاع عموم میرساند .

خیابان مذکور بعرض متفاوت سمت غربی ۱۶ متر و بطرف چهار باغ ۳۲ متر برطبق نقشه مصوبه که در اداره نوسازی شهرداری موجود است احداث خواهد شد. مبلغ کل غرامت پیش‌بینی شده ۴۶۶۳۹۴۳ ریال و حق‌مرغوبیت مورد مطالبه شهرداری ۴۱۵۳۰۸۴ ریال میباشد . تاریخ شروع طرح اول آذر ۴۹و مدت اعتراض از تاریخ‌نشر اولین آگهی تا دو ماه ومحل قبول اعتراضات دفتر شهرداری مرکزی اصفهان است .مفاد فهرست جامع طرح در کریدور شهرداری اصفهان برای ملاحظه عموم الصاق شده است.

اعتراض دهندگان باید ذیل برك اعتراض نشانی کامل وروشن خود را قید نمایند. در ضمن همزمان با این آگهی نتیجه‌ارزیابی بوسیله پست سفارشی برای هرمالك یا متصرف واقع در طرح فوق‌الذکر ارسال ومفاد این آگهی در معابر و قابلو اعلانات‌واقع در مدخل شهرداری مرکزی الصاق گردیده است .

شهرداری اصفهان م.الف۸۲۶
۱ـ۳ آ ـ۴۶۰۲۲

Atlas Copco

پیچ‌سنت کنهای هوائی ما را ملاحظه کنید .
بیش از ۴۰ مدل در اندازه گوناگون. مکانیزم فشاری نوین‌آن ضربه‌های سخت وسریع وارد میکند و مدت تعمیر ومونتاژ را در کارگاهها کوتاهتر میسازد .
فهرست جامع ما را برای انواع دریل و پیچ گوشتی‌های هوائی ملاحظه‌کنید. همه‌آنها بمنظور ساده‌کردن و بالا بردن بازده کار ساخته شده‌اند و سرانجام فهرست جامع ما را برای همه گونه وسائل و لوازم تولید و بکارگیری هوای فشرده در صنایع مطالعه فرمائید. چند نمونه ازآنها را در اینجا می‌بینید.

۱ـ چکشهای پرقراتور سبك وسنگین
۲ـ دستگاههای صاف‌کنی وصیقل
۳ـ دریل‌های سبك
۴ـ دریل‌های سنگین
۵ـ پیچ‌گوشتیهای هوائی
۶ـ جرثقیل‌های هوائی
۷ـ پیچ‌گوشتیهای‌گوناگون‌هوائی
۸ـ دستگاههای رنگ پاشی.

شرکت ایران وسوئد
قسمت اطلس‌کوپکو
خیابان سوم‌اسفند ۲۸
تلفن ۹ـ۳۱۴۱۶۰

کارگاه سرویس وانبار
جاده کرج ـ کیلومتر ۱۴
(روبروی ایران‌جیپ)

تبریکات

جناب آقای مرتضی داودزاده

انتصاب جنابعالی را به مقام معاونت‌کل آموزش و پرورش تهران تبریك عرض مینمایم .

رئیس دبیرستان عظیمیه شهرری . عبدالرحیم‌رجائی

جناب آقای مرتضی داود زاده

انتصاب جنابعالی را به مقام معاونت کل آموزش وپرورش تهران تبریك عرض مینمایم . **جام سحر**

جناب دکتر فرخ‌رو پارسای وزیرمحترم‌آموزش‌وپرورش

انتصاب آقای محمد علی اسلامی‌را بریاست‌آموزش و پرورش قزوین‌که فردی شایسته ولایق و کاردان میباشد به آنمقام عالی تبریك عرض نموده وتوفیق بیشتر مقام وزارت را درخدمت بشاهنشاه آریامهر وفرهنك مملکت وبکار گماردن افرادصالح‌مسئلت‌دارد

آستارا : عاملی . دکترمحمدی. حبیب. ساسانیان. بهروزی. ونه‌بینی . خامنه . عیسوی. پاك‌نژاد. لقائی. نمکی. تارویردی . جباری . یگانه دلجو . آجرساز . عالمدوست . پورحسن.

جناب آقای مرتضی داودزاده

انتصاب شایسته جنابعالی را بمقام معاونت اداره کل آموزش وپرورش استان مرکز تبریك عرض‌نموده موفقیت روز افزون شمارا آرزومندم .

ناحیه ۶ ـ جلال‌الدین ـ غروی

دوست ارجمند جناب آقای ناصر مودت

انتخاب شایسته جنابعالی را بعضویت انجمن شهرستان آبادان صمیمانه تبریك گفته سعادت و توفیق بیشتر جنابعالی را درراه خدمت بمردم و میهن عزیز آرزو میکنم . آ ـ۴۶۳۷۴

رفسنجان ـ دکتر محمود حسنی مقدم

تیمسار معظم سپهبد جعفرقلی صدری

انتصاب آنجناب را بریاست شهربانی‌کل‌کشور صمیمانه تبریك میگویم وموفقیت شمارا درراه خدمت به شاهنشاه آریامهر ومیهن عزیز آرزو مینمایم .

شهرضا ـ مرتضی نیرومند

اطلاعات هوائی

نشریه‌ای که برای دانشجویان ایرانی منتشر میشود هرروز بخارج ازکشور ارسال‌میگردد قیمت آبونمان اطلاعات هوائی برای امریکا یکساله ۲۲۰۰ ریال وبرای اروپا یکساله ۱۸۰۰ ریال تعیین شده‌است .

بدانشجویان ۲۵ در صد تخفیف داده خواهد شد.

وزارت بهداری
اداره کل بهداری چهارمحال وبختیاری
آگهی مناقصه

تاریخ ۴۹٫۷٫۹ شماره ۱۸٫۸۷۹۸

اداره کل بهداری چهار محال وبختیاری باستناد تصویبنامه انجمن بهداری احداث ساختمان مرکز درمانی و بهداشتی شهر کرد را طبق نقشه وآحادبهای تنظیمی دفتر مهندسی فرمانداری کل چهار محال وبختیاری بشرح وشرایط زیر به‌مناقصه واگذار می‌نماید.

۱ـ شرکت کنندگان در مناقصه باید برك صلاحیت فنی‌از دفتر مهندسی فرمانداری کل چهار محال و بختیاری اخذوضمیمه پیشنهاد خود تسلیم دارند.

۲ـ پیشنهاد دهندگان باید مبلغ پانصد ریال قیمت مشخصات مناقصه را به‌حساب شماره ۱۰۷۵ انجمن بهداری چهار محال و بختیاری در بانك ملی شعبه شهرکرد پرداختو فیش بانکی آنرا بدفتر اداره کل بهداری چهار محال و بختیاری تسلیم ونقشه‌و مشخصات ساختمانی را دریافت و پس از مطالعه آن مبادرت به تسلیم پیشنهاد خود نمایند.

۳ـ مبلغ مناقصه باستناد اعتبار بودجه سال جاری دو میلیون ریال می‌باشد که بااختیار اداره بهداری کل چهارمحال وبختیاری ۲۵٪ کسر یا اضافه گردد .

۴ـ پیشنهادات باید در دو پاکت الف وب پاکت الف‌محتوی صدهزار ریال اسناد خزانه یا تضمین بانکی و مشخصات‌خریداری از بهداری کل و مدرك صلاحیت فنی مقاطعه کاری و پاکت ب محتوی پیشنهاد نمودار قیمت کار تاساعت ۱۲ روز ۴۹٫۸٫۵ به دفتر اداره بهداری کل چهار محال و بختیاری تسلیم و رسید دریافت دارند.

پیشنهادات رسیده در ساعت ۱۰ صبح ۴۹٫۸٫۶ در کمیسیون مناقصه که در دفتر کار مدیر عامل انجمن بهداری تشکیل می‌گردد رسیدگی ، حضور پیشنهاد دهندگان در جلسه آزاد وبلامانع است.

۵ـ مدت انجام کار از تاریخ عقد قرارداد ششماه است و دوره تضمین حسن انجام کار یکسال می‌باشد که پس از تحویل موقت ۱۰٪ هزینه بعنوان تضمین حسن انجام کار در حساب ۱۰۷۵ انجمن بهداری شهرستان شهر کرد خواهد ماند.

۶ـ پرداخت کلیه عوارض و مالیات وبیمه و هزینه آگهی بعهده برنده مناقصه است.

۷ـ پیشنهادات فاقد سپرده و صلاحیت و مشروط ومبهم و پیشنهاداتی که بعد از موعد مقرر برسد و یا چك ضمیمه داشته باشد ترتیب اثر داده نخواهد شد.

۸ـ کارمندان دولت ویا وابسته به دولت حق‌شرکت درمناقصه راندارند.

۹ـ اداره بهداری کل چهار محال و بختیاری در رد یاقبول کلیه پیشنهادات رسیده مجاز و مختار خواهد بود.

۱۰ـ سپرده نفر دوم وسوم تاانعقاد قرارداد بابرنده مناقصه نزد بهداری کل چهار محال و بختیاری خواهد ماند.

۱۱ـ چنانچه برنده مناقصه ظرف مدت پانزده روز از تاریخ دریافت دعوت بهداری کل چهار محال و بختیاری حاضر بانعقاد نشد سپرده او بنفع اداره کل بهداری چهار محال و بختیاری ضبط وبانفر دوم طبق آئین‌نامه معاملات دولتی و مقررات‌قرارداد منعقد می‌گردد .

۱۲ـ پرداخت وجه به‌مقاطعه‌کار پس از گواهی انجام کار طبق سیتواسیون مهندس ناظر دفتر مهندسی فرمانداری کل چهار محال و بختیاری خواهد بود.

رئیس کل بهداری و مدیر عامل انجمن بهداری شهرستان شهر کرد ـ دکتر ربانی

قطعات صنعتی و لوازم یدکی پلاستیکی

کارخانجات تولیدی پلاستی‌ران

کارخانجات پلاستی ران ـ خیابان شاهرضا ـ چهارراه کالج
تلفن ۲-۴۹۲۶۱ - ۶۹۴۱۵

69

دعوت مجمع عمومی فوق‌العاده

از کلیه صاحبان سهام شرکت سهامی کارخانجات نورد ایران تقاضا میشود در مجمع عمومی فوق العاده شرکت که در روز چهارشنبه چهارم آذرماه ۴۹ ساعت پنج بعد از ظهر در دفتر مرکزی شرکت واقع در خیابان شیراز شماره ۲۴۸ تشکیل می گردد ، شرکت فرمایند.

دستور جلسه :
۱ـ ازدیاد سرمایه
۲ـ تغییر بعضی از مواد اساسنامه

هیئت مدیره شرکت سهامی کارخانجات نورد ایران
آ ـ ۴۶۴۷۰

داستان شورانگیز

محلهٔ پیتون

هرهفته در اطلاعات بانوان

اطلاعیه نظام پزشکی در مورد درج اسامی پزشکان در دفتر راهنمای تلفن

براساس استفسار عده‌ای از همکاران محترم ، بدینوسیله باطلاع میرساند که درج اسامی پزشکان و دندانپزشکان و موسسات پزشکی خصوصی در قسمت مشاغل دفتر راهنمای تلفن بایرداخت حق‌الدرج ممنوع است و این امر آگهی غیر مجاز تلقی میشود و مشمول مقررات انتظامی است.

ترتیبی داده شده است که اسامی کلیه همکاران در تهران بی‌استثناء و بطور رایگان در دفتر مذکور یا نشریات دیگرچاپ شود و در دسترس مردم قرار گیرد .

سازمان مرکزی نظام پزشکی
آ ـ ۲ ۱ ـ ۴۶۶۵۰

مجمع عمومی فوق‌العاده

چون جلسه رسمی مجمع‌عمومی شرکت صنعتی شعاع بنفش بعلت عدم حصول اکثریت در تاریخ روز ۴۹ر۷ر۱۹ تشکیل نگردید لذا بارعایت ماده ۱۴ اساسنامه از صاحبان سهام دعوت میشود که در تاریخ ۴۹ر۷ر۳۰ ساعت ۱۵ در محل شرکت‌واقع در خیابان صاحب‌جمع کاشی ۱۵۴ حضور بهمرسانند.

۱ـ دستور جلسه ۲ـ انحلال یادوام

آ ـ ۲۰۸۷۳

طاسی، حتی شما را هم تهدید میکند

این روزها ، چه زن وچه مرد ، باسرعت دارند موهای خودرا از دست میدهند وطاس می‌شوند . بطوریکه فقط درامریکا، ۳ میلیون زن طاس وجود دارد و ۴ میلیون هم دارند طاس می‌شوند . اما، نه فقط جلوگیری ازطاسی امکان‌پذیراست، بلکه طاس‌ها هم میتوانندمودارشوند. ولی، چگونه ؟...

اطلاعات بانوان

مقاله جامع وجالبی براساس تازه ترین بررسی‌های پزشکی تدارك دیده‌که در همین شماره همراه رپورتاژهای جالب ، داستان های جذاب ومقالات متنوع در زمینه‌های مختلف‌علمی، هنری، سینمائی و زندگی بچاپ رسیده‌است.

جوایز
بلیطهای اعانه‌ملی
مخصوص ۴ آبان

جایزه فهرمانان شانس

۷ دستگاه پیکان ۴۹

۷ خم خسروی پرازاسکناس

جایزه ممتاز

۳۰۰ هزار تومان

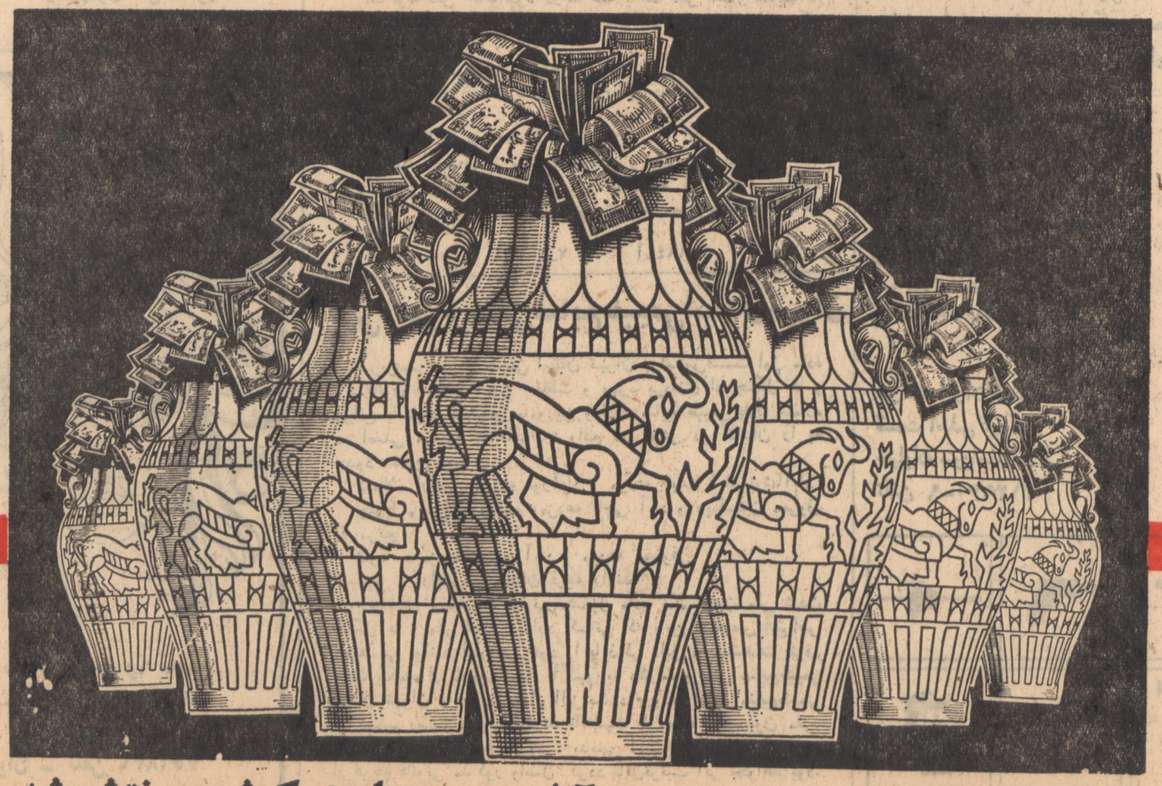

بلیط‌های اعانه ملی مخصوص ۴ آبان در سراسر کشور منتشر شد

اسامی قبولشدگان وذخیره‌های کلاس کارآموزی ۹ ماهه‌سازمان مرکزی تعاون روستائی ایران

اسامی قبولشدگان و نام شهر

۱ـ عبدالحسین رستمی : بهشهر
۲ـ سید عقیل حسینی : بوشهر
۳ـ جواد موسوی : رامهرمز ۴ـ سید جعفر موسوی : دشت‌میشان
۵ـ میرزا محمد ادب : داراب ۶ـ محمد ناصر البرزی : جهرم ۷ـ علی ایمانی : فسا ۸ـ محمد حسین حسین زاده : فسا ۹ـ عبدالرضا مسلمی دریمی : فسا ۱۰ـ محمد رفیع رفیعی : فسا ۱۱ـ محمد حیدری : ممسنی ۱۲ـ عبدالحسین محمودی : ممسنی ۱۳ـ جهانمیر دهقان خلیلی : ممسنی ۱۴ـ محمد نصیری نژاد : نی‌ریز ۱۵ـ رضا حفار : فسا ۱۶ـ علی عامری : داراب ۱۷ـ هادی صفائی : فسا ۱۸ـ دادخدا صباحی گرانمائی : جیرفت ۱۹ـ منوچهر صفوی گردینی: جیرفت ۲۰ـ تاج محمد صحت : نائین ۲۱ـ محمد رضا نصراله‌پور: شاهی ۲۲ـ عبداله آزادوار: مریوان ۲۳ـ شوکت حیدری : مریوان ۲۴ـ منوچهر مسیبائی : بیرجند ۲۵ـ محمد رضا محبوب خراسانی: شیروان ۲۶ـ عباسقلی کریمی : میانه ۲۷ـ محمدحسین اکبری شرقی : سراسکند ۲۸ـ غلامحسین صمدپور: سراب ۲۹ـ ابراهیم‌باوفا: سراب ۳۰ـ منصور شادیان: سراب ۳۱ـ جعفر عزیزی : سراب ۳۲ـ هوشنك هرمزی : سراب ۳۳ـ یونس صادقپور قلعه‌جوقی : سراب ۳۴ـ سیف‌اله زیوری : سراب ۳۵ـ ابراهیم نوروزی : هشترود ۳۶ـ بایرامقلی خان سعید : مشگین شهر ۳۷ـ رحیم کاظم‌نژاد: اردبیل ۳۸ـ فیروز پرواز : اردبیل ۳۹ـ ناصر باقری مربوئی : رودسر ۴۰ـ حسین علی‌پور : لنگرود ۴۱ـ صادق طباطبائی : لاهیجان ۴۲ـ سیداحمد آقائی ارم سادانی : صومعه‌سرا ۴۳ـ ابوالحسن برادران نوبندی : بندر پهلوی ۴۴ـ هادی اخوان مومنی : فومن ۴۵ـ حسن اسلام کیش : سیرجان ۴۶ـ محمدحسین حسینی : داراب ۴۷ـ هوشنك مومن‌پور : رودسر ۴۸ـ جمشید ولی‌دشتی: هشترد ۴۹ـ علی‌حسن‌زاده بارامی : نقده ۵۰ـ ابوالفضل طالب حسینی : شهسوار ۵۱ـ نصیب‌اله روحی سفید مزگی : فومن ۵۲ـ علی شریفی رامی : جیرفت ۵۳ـ نصراله جدیدی : الیگودرز ۵۴ـ عزیز پناهنده: داراب ۵۵ـ علی هژبریان : کازرون ۵۶ـ یوسف فرخزاد : لنگرود ۵۷ـ منصور شیری : بوشهر ۵۸ـ سید قاسم موسوی : رودسر ۵۹ـ انبعلی امیرمیجانی : جیرفت ۶۰ـ میرعلی اصغر رضوی کهنه شهری : شاهپور ۶۱ـ محمد زینگازی : فریدن ۶۲ـ فیروز بهرامی: رودبار ۶۳ـ پرویز محمودیان : شیروان ۶۴ـ منصور رئیسی : آباده ۶۵ـ محمد اکبر حسین‌بر : سراوان ۶۶ـ مجید محمدزاده : مهران ۶۷ـ حاتم ناروئی : بم ۶۸ـ رحمان حسنی دهقان : بافت ۶۹ـ فرهاد شکرائی بیگزاده : هشترد ۷۰ـ رمضانعلی‌فرخی مراغه: صومعه‌سرا ۷۱ـ فرامرز ایرانپور : میاندوآب ۷۲ـ عباس کاویانی : نجف‌آباد ۷۳ـ پرویز باختری : چاه‌بهار ۷۴ـ محمد حسنین خادمی : فسا ۷۵ـ غلامحسین وحیدی رودپیش : فومن ۷۶ـ مصطفی کریمی : فسا ۷۷ـ سعیداله احمدی زاده : نقده ۷۸ـ قاسم‌احمدی : ماکو ۷۹ـ غلامحسین عبدالهی : مراغه ۸۰ـ حیدر عوضوردی : سبزوار ۸۱ـ اسمعیل ریماز : نقده ۸۲ـ محمود فارسی نژاد : رفسنجان ۸۳ـ محمدرضا دهداری : کازرون ۸۴ـ اله‌وردی نیك‌نام : مراغه ۸۵ـ محمدابراهیم ابراهیمی : گلپایگان ۸۶ـ سیاوخش لطفی کار: ایلام ۸۷ـ محمدفرج‌پور: مراغه ۸۸ـ شیرمحمد رئیسی : چاه‌بهار ۸۹ـ اسحق رئیسی : سراوان ۹۰ـ حسن شیبانی تزرجی: سیرجان ۹۱ـ یوسف‌عزتی مطلق: مراغه ۹۲ـ فضل‌اله جاویدی : فیروزآباد ۹۳ـ محمد خالدحیدری: پاوه ۹۴ـ محمد امام دوست: ایلام ۹۵ـ نوروز لاچینانی آخوره: فریدن ۹۶ـ حمید مصطفی زاده : ماکو ۹۷ـ ولی‌اله روزبه : بروجرد ۹۸ـ عباسعلی سلیمان روزبهانی: بروجرد ۹۹ـ غلامحسین نوری نقده : نقده ۱۰۰ـ حشمت‌اله سپیدکار: ایلام ۱۰۱ـ علی جبارنژاد : ماکو ۱۰۲ـ حسن فیروز اورجعلیلو : مشگین شهر ۱۰۳ـ سیدکاظم حسینی : ابهر ۱۰۴ـ علی مهدیه‌نجف‌آبادی: نجف‌آباد ۱۰۵ـ حسن ولی زاده : شوشتر ۱۰۶ـ خسرو کرامتی‌جمال: سبزوار ۱۰۷ـ محمدعلی کافی : رفسنجان ۱۰۸ـ مظفر قلی احمدی دارانی : فریدن ۱۰۹ـ اسداله اشتری : بهبهان ۱۱۰ـ موسی منتظری : مشگین شهر ۱۱۱ ـ خلیل محمدنژاد زنگنه : ماکو ۱۱۲ـ موسی محمد زادگان: ماکو ۱۱۳ـ رضا دهقان نیری : تفت ۱۱۴ـ محمد ناصر دانشمندی : تربت حیدریه ۱۱۵ـ خلیل رسولی: مهاباد ۱۱۶ـ جعفر رحیمی : ماکو ۱۱۷ـ عباس صادقی : نیشابور ۱۱۸ـ یوسف نظری‌پور: الیگودرز ۱۱۹ـ مظاهر تقوی : قروه ۱۲۰ـ محمد پیکری : ایرانشهر ۱۲۱ـ منوچهر بهین‌آئین : شهرضا ۱۲۲ـ حسینعلی روزخوش : جیرفت ۱۲۳ـ جعفر علمداری : ممسنی ۱۲۴ ـ دارمحمد حسین زاده : چاه بهار ۱۲۵ـ خدارحم نگاهدار : ماه‌شهر ۱۲۶ـ کبیرمقدم : ابهر ۱۲۷ ـ محمد طاهر مهدوی : تربت‌حیدریه ۱۲۸ـ احمدنصرت‌آبادی : سیرجان ۱۲۹ـ فریدون ناظری : سیرجان ۱۳۰ـ ایرج محمدی روزبهانی : بروجرد ۱۳۱ـ علی یعقوبی: ماکو ۱۳۲ـ عبداله ابراهیمی : نقده ۱۳۳ـ امامعلی گزدانلی : سراب ۱۳۴ ـ علی محمد ایزدخواه : بروجرد ۱۳۵ـ غلامحسین امیر شقاقی : سراسکند ۱۳۶ـ اسکندر نجفی : فیروزآباد ۱۳۷ـ حسین‌قلی نخعی: بیرجند ۱۳۸ـ محمدملازمی: ایرانشهر ۱۳۹ علی حسن دهقان: الیگودرز ۱۴۰ـ عطیه ساری : دشت میشان ۱۴۱ـ مجدنبی‌زارعی: الیگودرز ۱۴۲ـ محمد بشری : طبس ۱۴۳ـ لال‌بخش آبسالان : ایرانشهر ۴۴ـ منصور محمودی اقدم هریس : اهر ۱۴۵ـ حبیب‌اله واصل : داراب ۱۴۶ـ محمد رضا بهمئی: رامهرمز ۱۴۷ـ غلامرضا اویسی کنیجا : زابل ۱۴۸ـ روح‌اله امیری زاده : رفسنجان ۱۴۹ـ عباسعلی محمود زاده : شاهپور ۱۵۰ـ علی‌اصغر رفیعی شهربابکی: رفسنجان ۱۵۱ـ مصطفی رستمی : قصرشیرین ۱۵۲ـ حسین‌یساولیان: قوچان ۱۵۳ـ ابراهیم بامداد : اصطهبانات ۱۵۴ـ خسرو حبیبی : اردبیل ۱۵۵ـ سید مصطفی‌شفیعی: رامهرمز ۱۵۶ـ شیرمحمد دادگر: ایرانشهر ۱۵۷ـ اسمعیل سبزی : ماه‌شهر ۱۵۸ـ وحید آلبوعفری : دشت میشان ۱۵۹ـ محمد باقر آقامجیدی : پاوه ۱۶۰ـ اکبر کروبی : اهر

اسامی ذخیره‌ها ونام شهر

۱ـ نوراله سلیمی : بروجرد ۲ـ چراغ سنگری: ایرانشهر ۳ـ محمد مروتی : پاوه ۴ـ شهریار شهریاری: بوشهر ۵ـ عبدالرضا خسروی : داراب ۶ـ جمشید فتاحی : قصر شیرین ۷ـ یداله افتخار گوراوان: مراغه ۸ـ علی نیکونژاد : نی‌ریز ۹ـ فرج‌اله ببرامی : فسا ۱۰ ـ اکبر معروفی کندوانی : سراب .

توجه قبولشدگان و ذخیره‌ها بموارد زیر جلب میشود:

۱ـ قبولشدگان باید مدارك زیر را تهیه و حداکثر تا ساعت ۱۰ بامداد روز ۴۹ر۸ر۸ باداره آموزش وارشاد سازمان مرکزی تعاون روستائی ایران در تهران برسانند:

ـ تعهدنامه ثبتی‌مبنی‌بر شرکت در دوره آموزشی و پنجسال خدمت در سازمان که نمونه آن در سازمان تعاون روستائی شهرستان موجود است.

ـ عین دیپلم متوسطه بانضمام ته برك تقاضای ارزش تحصیلی‌از وزارت آموزش‌وپرورش (به آدرس تهران ـ سازمان مرکزی تعاون روستائی ایران ـ اداره آموزش‌و ارشاد).

ـ عین دفترچه پایان‌خدمت‌وظیفه وفتوکپی یارونوشت مصدق آن .

ـ برك عدم سوء پیشینه

ـ رونوشت شناسنامه ۲ برك

ـ عکس ۴×۶ ده قطعه

ـ فتوکپی یارونوشت مصدق گواهینامه رانندگی (اگر گواهی نامه رانندگی دارد)

(افرادیکه مدرك مزبور را قبلا تهیه و تسلیم داشته‌اند لازم نیست دوباره باین کار مبادرت‌نمایند)

اگر مدارك مذکور ناقص باشدو یابموقع نرسند ، بجای افرادقبول شده از ذخیره‌ها استفاده خواهد شد.

۲ـ تمام قبولشدگان که مدارك استخدامی خود را بشرح ماده یك این آگهی بطور کامل تهیه و بموقع بسازمان مرکزی تعاون روستائی ایران تسلیم کرده‌اند باید در روز جمعه ۴۹ر۸ر۸ بین ساعت ۸ تا ۱۰ بامداد باداره کل اصلاحات ارضی وتعاون روستائی استان فارس واقع در خیابان زند شیراز مراجعه نمایند تا بمرکز شبانه‌روزی که در ۶۰ کیلو متری شیراز واقع است اعزام شوند ، افرادیکه دیرتراز ساعت ۱۰ برسند پذیرفته نخواهند شد.

۳ـ دوره آموزشی از روز ۴۹ر۸ر۹ آغاز خواهد شد و شامل دوره نظری و کارآموزی عملی در نقاط مختلف کشور خواهد بود.

۴ـ تمام کارآموزان پس از شروع دوره تعلیماتی ظرف ۳ ماه تحت معاینه قرار خواهند گرفت و اگر برای‌استخدام یا اخذ گواهی نامه رانندگی‌سلامت کامل‌نداشته باشند از دوره آموزشی اخراج و زیان حاصله از آنان اخذ خواهد شد.

۵ـ اگر بوجود افراد ذخیره نیازی باشد حداکثر تا تاریخ ۴۹ر۸ر۱۵ تلگرافی به‌آنان اطلاع داده خواهد شد. اینگونه افراد باید مدارك مندرج در بند یك‌این آگهی را تهیه نمایند و حداکثر تا مدتیکه در تلگراف تعیین شده مدارك مذکور را در شیرازتحویل داده ودر کلاس شرکت کنند ، اینگونه افراد نیز در صورت‌تاخیر ویا ناقص بودن مدارك پذیرفته نخواهند شد.

سازمان مرکزی تعاون‌روستائی
۱ ـ ۴۶۴۴۰

تأسیس کافه‌رستوران مجلل بلدیه در انتهای خیابان پهلوی

چهل سال قبل در همین روز

بلدیه طهران درصدد تاسیس رستوران باشکوهی در بهترین نقاط خوش آب و هوای طهران یعنی انتهای خیابان پهلوی (چهار راه فعلی پهلوی) برآمده است ، در این منطقه ۱۶ دستگاه عمارت از طرف بلدیه نیز ساخته شده ودر نظر است چند سالون وعمارت متناسب بایك رستوران مجلل وباشکوه ساخته شود و همه قسم مبل و اثاثه و لوازم واحتیاجات رستوران تدارك گردد. منظور اساسی از ساختمان چنین رستورانی این است که شهر طهران دارای بهترین و مجلل ترین کافه و رستورانها شود و رفاهیت خارجی ها و مسافرین تازه وارد فراهم و آماده شده باشد .

در این موقع که ما میل داریم روابط خودرا با دنیای متمدن امروز روز بروز زیاد کنیم ، تاسیس این رستوران طرف ضرورت و احتیاج کامل میباشد همانطور که ساختمان یك مهمانخانه عالی و باشکوه ازطرف بلدیه مورد احتیاج است .

ورود ماشین آلات قند سازی

اولین کامیون از ماشین آلات خریداری شده جهت کارخانه قند سازی کرج وارد شد ، بقیه ماشین آلات بین راه است .

برای بکار انداختن این کارخانه و کارخانه کبریزك متخصصینی از آلمان خواسته شده بود که با کشتی پستی شوروی از باکو وارد بندر پهلوی شده‌اند و ظرف این دو روز هفت نفر متخصصین مزبور وارد طهران خواهند شد .

صادرات قیسی به لهستان

نظر به تخفیفی که از طرف دولت لهستا برای صادرات قیسی منظور شده ازطرف اداره کل تجارت با تجارتی علاقه مذاکره شده و کمیسیونی هم با حضور آقای صادق وثیقی رئیس امور تجارت مرکب از تجار صادر کننده قیسی تشکیل گردید که در طرق تهیه و نظافت این محصول لازمه دقت بعمل آید تا در بازار لهستان طرف توجه خریداران واقع شود .

پارچه‌های چادری زنانه

اخیرا در یزد از طرف یکعده تجار برای خرید ماشین ابریشم بافی که پارچه های چادری زنانه را تهیه نماید اقدام گردیده وچون مطابق قانون انحصار تجارت ورود ماشین های بافندگی آزاد میباشد باداره کل تجارت برای تهیه و تحصیل اسعار خارجی جهت پرداخت قیمت آن مراجعه شده است.

حفریات علمی ومسیو گدار

مسیو گدار متخصص موزه و تحقیقات عازم نهاوند گردید و در آنجا با نماینده موزه لوور پاریس (مسیو گنت تو) مقدمات حفریات علمی را در قریه پریان نهاوند فراهم آورده است ، ضمنا مسیو گدار ماموریت دارد که از نهاوند به زنجان عزیمت نموده راجع به سلطانیه و مقبره سلطان محمد خدا بنده (از سلاطین مسلمان مغول) تحقیقات علمی نموده نتیجه را به وزارت معارف گزارش دهد .

دکتر اشمیت و مسیو ویمن که در دامغان و استرآباد حفریات نموده وبمرکز عزیمت کرده‌اند گار های خودرا در طهران خاتمه داده‌اند که مجددا بدامغان و استرآباد عزیمت کرده و عملیات خودرا ادامه دهند.

این خانه‌ها بفروش میرسد به آژانس اسپیفانی خیابان اسلامبول مراجعه فرمائید

۱ـ یکدستگاه خانه بمساحت ۸۵۰ ذرع ، دارای دو ساختمان ۱۴ اطاق باحمام و گاراژ و مطبخ در مقابل ۱۶ هزار تومان که جدیدا ساخته شده واقع نزدیك هفت دستگاه .

۲ـ خانه دیگر واقع در نزدیك هفت دستگاه دارای ۷ اطاق ، حمام، گاراژ، مطبخ بمساحت تقریبا چهارصد متردر مقابل ۷ هزار وپانصد تومان .

۳ـ خانه دیگر بمساحت یکهزار ذرع تقریبا دارای دو حیاط ۱۹ اطاق و غیره نزدیك مجلس شش هزار تومان.

۴ـ دستگاه دیگر تقریبا ۸۰۰ ذرع دارای دو زیر زمین یك حمام ایرانی ۴ انبار دو حیاط ۷ اطاق در مقابل پنجهزار تومان نزدیك مجلس .

۵ـ یکدستگاه واقع در امیریه به مساحت دو هزار ذرع مشجر باگاراژ ۳ فوقانی ۴ تحتانی ۳ درب دخول در مقابل ۱۷ هزار تومان .

۶ـ یکدستگاه درفیشرآباد بمساحت ۲۴۰۰ ذرع جدیدا ساخته شده است باحمام و گاراژ و مطبخ دارای ۱۲ اطاق در مقابل ۳۴ هزار تومان ساختمان جدید .

۷ـ دستگاه دیگر هزار ذرع دارای دو اطاق فوقانی و تحتانی قیمت پنج هزار تومان واقع درفیشر آباد ساختمان جدید .

۸ـ دستگاه دیگر در دوشان تپه ۸۰۰ ذرع دارای دو اطاق زیر وروو گاراژ و سایر لوازم ۹ هزار تومان .

۹ـ هزار و سیصد ذرع مشجر دارای ۷ اطاق زیر زمین شمال طهران نزدیك سفارت انگلیس در مقابل ۱۵ هزار تومان .

۱۰ـ یکدستگاه بمساحت ۵۵۰ ذرع دارای ۷ اطاق حمام . مطبخ ، گاراژ و غیره در خیابان پهلوی ۷ هزار و پانصد تومان جدیدا ساخته شده .

۱۱ـ یکدستگاه دیگر در پهلوی دارای ۸ اطاق زیرورو بمساحت تقریبا ۸۰۰ ذرع دارای گاراژ و مطبخ و غیره جدیدا ساخته شده ۱۴ هزار تومان .

توضیح : اولا اغلب این خانه ها ممکن است از قیمتی که معلوم شده تخفیف داده شود ثانیا طالبین باید شخصا بدفتر آژانس مراجعه نمایند تا راهنمائی شوند . ثالثا از خریدار حق الزحمه تومانی صد دینار بعد از ختم معامله بموجب تعهد خودتان دریافت خواهد شد .

(نقل از اطلاعات ۲۱ مهرماه ۱۳۱۰)

از : س ـ فروزان

انتقاد

قهرمانان هم میترسند!

چند روزپیش که درشهر بسوی میرفتم ، از آنجا که بموقع تاکسی سوار شده بودم با خیالی راحت در گوشه‌ای لمیده و باطمطراق مخصوصی به مخلوقی که در انتظار تاکسی اه می‌کشیدند وبا نومیدی وغضب به راننده و حقیر نگاه میکردند و گاهی هم فحشی نثار مینمودند وبعضی‌ها با صدای بلند مقصد خود را بیان میداشتند نگاه میکردم و بخود میگفتم که بالاخره تکلیف مردم بیچاره چیست واین مشکل چگونه و به‌چه طریقی بایداز میان برداشته شود و سامان بگیرد .

البته بنده نتوانستم برای این معما جوابی پیدا کنم ، لکن در همین افکار بودم که آقای بلند قامتی که قیافه‌اش نشان میداد خارجی است و دوربینی هم در دست داشت و کاملا بوسط خیابان آمده بود تاکسی را متوقف نمود و با گونه‌های برافروخته و با لهجه فارسی و انگلیسی مقصدش را گفت و تقاضا کرد که او را هم سوار کنیم .

به‌راننده گفتم خوشبختانه ایشان را میتوانیم در راهی که میرویم برسانیم وچون فرد خارجی است بهتر است اورا سوار کند . این کاررا کردیم . چند دقیقه‌ای نگذشته بود که متوجه شدم آن مرد اتومبیل ها را با کنجکاوی نظاره میکند و پیدا بود که موضوعی اورا مشغول داشته است و در این اثناء از من سئوال کرد انگلیسی میدانید ؟ با خنده گفتم در حدود فارسی‌دانستن شما ! گفت به آقای راننده بگوئید شما ایرانی ها که اینقدر خون گرم هستید و در زندگی روزمره به تعارف و تکلیف عادت دارید و بهمین منظور صرف وقت مینمائید مثلادر غذاخوردن‌ـ نشست و برخاست ـ حتی راه رفتن باید دیگران را مقدم بدارید پس چرافدری هم در رانندگی تعارف‌نمی‌کنید و نسبت به خودی و بیگانه گذشت ندارید و قواعد رانندگی را چه از جنبه قانونی و چه از جهت انسانی آن رعایت نمینمائید ؟

با ذکر مطالب به راننده که بنظر میرسید در مقابل این سئوال قدری گیج‌شده است گفت به‌آقا بگوئید بیشتر تقصیر رانندگان اتومبیل های شخصی است که غالبا به اصول رانندگی آشنائی چندانی ندارند و گذشته از این عده‌ای‌جوان عجول و از خود راضی هم به این مشگل دامن میزنند. گفته هایش را باصطلاح ترجمه کردم ولی نمیدانم طرف تا چه حد قانع شده بود که دیگر صحبتی به میان نیاورد وفقط سری‌تکان داده و بسکوت برگزار کرد . بعد هم بمقصدرسید و پیاده شد .

و اما این گفت وشنود مرا بیاد ماجرائی انداخت که سال قبل اتفاق افتاده است و عینا آنرا برایتان نقل میکنم .

در شرکتی که من در آنجا افتخار همکاری‌داشتم از طرف کارخانه‌ای در انگلستان نماینده‌ای برای پاره‌ای مذاکرات تجاری و احیانا دیداری به کشور عزیز ما آمده بود ، چند روز بعد میهمان مادرخواست کرد که اتومبیلی دراختیارش بگذاریم تا گردشی نمایدو از نزدیك شهر زیبای تهران را به‌بیند . درحدود سه ساعت بعد که به‌شرکت بازگشت با قیافه‌ای گرفته و ناراحت بسراغم آمد و سوئیچ اتومبیل را روی‌میز گذارد و بدون مقدمه با عصبانیت گفت : حیف وصد حیف از این شهر قشنگ و دیدنی شما که رانندگی در آن کاری است بس دشوار واضافه نمود آخرمگر مردم در اینجا به قواعد رانندگی آشنا نیستند که هرکسی‌هر کاری دلش میخواهد میکندو هر طور که مایل باشد رفتار مینماید ؟ این یکی‌از آن یکی سبقت میگیرد ـ یکی از چپ ویکی ازراست به انسان حمله میکند تا جائی که به یکدیگر ناسزا میگویند و حتی فریاد هم میکشند و هر یك حق رابه جانب خود میداند ، برای دلجوئی و رفع عصبانیت‌او صحبتش را قطع کردم و گفتم آقای عزیز ، همانطور که ملاحظه فرمودید تعداد وسائط نقلیه زیاد است و بعضی خیابانها گنجایش اینهمه اتومبیل را ندارد و بالطبع این مشکلات پیش می‌آید . از شما چه‌پنهان درمورد نداشتن‌ادب و نزاکت نتوانستم مطلبی بگویم ، بلافاصله جواب داد حرف شما را قبول ندارم ، در لندن هم جمعیت بیشتر است وهم وسائط نقلیه بخصوص که خیابان‌هانیز کم‌عرض‌تر است منتهی‌این‌مردم هستند که با نظم و ترتیب حرکت میکنند و به همه کونه اصول و قواعد پای‌بندند .در ضمن عابرین پیاده فقط در نقاط خط کشی و تعیین‌شده رفت و آمد میکنند و در نتیجه‌ی تشریك مساعی‌عابر و راننده کمتر تصادف میشود و بندرت اتفاقی‌میافتد و راه همیشه باز است . بدنبال این مذاکرات کارتی از جیبش بیرون آورد و ارائه نمود که گواهی‌میداد قهرمان‌مسابقات اتومبیل‌رانی است !

بله ، جان کلام در همین جا بود . و بسی مایه تعجبم گردید کسی که چنین سوابقی دارد چرا در رانندگی عادی اظهار عجز و ناتوانی میکند ! گویا بانیز‌ـ هوشی مخصوص بخودشان آنچه از مغزم میگذشت خوانده بود که با لبخندی تلخ اظهار داشت دوست‌من، خودتان از جریان‌مسابقاتی که ما در آن شرکت میکنیم اطلاع دارید ما از سرعت زیاد و حتی از مردن هراسی نداریم ولی بازحساب و کتابی در میان است و خارج‌از قاعده نیست وتعجب نکنید اگر شخصی مثل من در اینجا با ترس وناراحتی رانندگی کند و برای‌اثبات مدعایش مثال زد اگر از بالای ساختمان چندطبقه‌ای ناظر بر عبور و مرورباشید درخواهید یافت که اسم‌این حرکات و آرتیست بازی‌ها را رانندگی نمیگذارند ، بلکه فقط نوعی دیوانگی است !

اطلاعات مردم

همه روزه ازساعت ۶ تا ۷ بعد ازظهر نظریات شمارا منعکس می کنند

بچه‌های نشنه

مدرسه بسطامی که در نازی‌آباد قرار گرفته است فاقد آب لوله کشی میباشد و بدین جهت هروقت‌زنك‌تفریح را میزنند بچه ها از مدرسه به بیرون میریزند و مثل مور ملخ به مغازه ها و خانه های اطراف هجوم میبرند تا رفع تشنگی کنند .ازوزارت آموزش و پرورش تمنی میشود بخاطر تشنه لب بودن این بچه های معصوم‌فکری بکنندزیرااغلب آبی را هم که بدست می آورند غیر بهداشتی میباشد.

جعفری

سه وعده‌ای که انجام نشد

حدود چهارا ماه پیش از ظهر که بمنزل مراجعت کردم خانم که خارجی است دفترچه‌ای بمن داد و اشاره کرد که آنرا در داخل ساختمان انداخته‌اند و از من خواست که متن آنرا برایش بخوانم گفتم بروشوری است که‌ازطرف شهرداری‌ارسال شده و در آن ازساکنین پایتخت‌درخواست شده است تا هرچه زودتر عوارض نوسازی را پرداخت نمایند تابا وجه آن تهران ما‌ـ بهشت برین گردد خانم پافشاری نمود که بنده بسهم خود و هرچه زودتر عوارض نوسازی‌را پرداخت کنم تا شهرداری نیز بتواند به وعده های خود وفا نماید متاسفانه من متن کلمات دفترچه را به خاطرندارم ولی در بین وعده های‌فراوانی‌که داده‌بودند مفهوم سه نکته اساسی که هر روز با آن مواجه هستم بیادم مانده است .

۱ـ اگر مایلید که‌رفتگر هر روزآشغال منزلتان را خالی کند ۲ـ اگر آرزو دارید که کوچه و خیابان منزل‌شما اسفالت‌شودودر زمستان وتابستان راحت باشید ۳ـ اگر مشتاقید کوچه و خیابان‌محل عبور و مرور شما دست انداز نداشته باشد و آسیبی‌به وسائل‌نقلیه شما وارد نیاید و اگر ... عوارض‌نوسازی راهرچه زودتر‌پرداخت‌کنند.

من در همانروزهای اول عوارض‌نوسازی را بطور کامل پرداخت نمودم و بطور قطع دیگران نیز پرداخت کرده‌اند ولی متاسفانه از سه‌وعده اساسی‌شهرداری هیچدام‌انجام نگرفته است . کوچه محل عبور ومرور ما بنام خیابان «جهان‌نما» می باشد اسفالت نشده و انقدردست‌انداز دارد که کمك‌فنر های اتومبیل من بکلی ازحیز انتفاع افتاده است و به محض اینکه باران ببارد عبورو مرورازان بسیار مشکل و معلوم نیست‌چند وقت دیگرکه سرما شروع شود و برف و یخبندان آغاز گردد چگونه می توان رفت‌و آمد نمود .

رفتگر مامور فقط در اول هر ماه برای مطالبه انعام صبح زود زنك منزل را بصدا درمی آورد و در سایر موافع باما کاری ندارد شاید باور نکنیداگر بگویم مجبوریم هرشب اشغال منزل را شخصا در پاکت‌های مختلف در اتومبیل گذارده و در ظرف مخصوص که از طرف شهرداری در خیابان قرارداده شده بریزیم‌البته نامگذاری‌خیابان ما نیز بحثی جداگانه‌دارد . تاسال قبل‌آنرا بنام خیابان بازرگانان می نامیدند یکدفعه مشاهده کردیم که نام آن عوض شده‌وبنام خیابان محمد حجازی پلاك گذاری نموده‌اندو چندی است باز نام آنرا تغییر داده و بنام خیابان بخارست نامگذاری شده است

معلوم نیست تاروزی که این مقاله منتشر میگردد بچه نامی تسمیه گردد . الله‌اعلم.

دکتر منصور عطار ـ استاد دانشکده دندانپزشکی

اطلاعات مردم

اتوبوسهایش کم است

اتوبوس‌های‌خط ۱۰۴ خیلی کم است با توجه باینکه در این مسیر بسیاری ازدانش‌آموزان حرکت میکنند کفاف آنانرا این تعداد قلیل اتوبوس نمی دهد و از طرفی آن تعداد اتوبوس هم که وجود دارد آنقدر در آخر صف‌می‌خوابند تا بر شوند و آنوقت‌مسافران بین‌راه‌بلاتکلیف‌باقی‌میمانند.

از همه بدتر اینکه اغلب اتوبوس ها در این خط که بین منبع آب و میدان ۲۴ اسفند در تردد میباشند فاقد شاگرد راننده میباشند .

محصل

مگر حتما باید شکایت کرد

سال گذشته شرکت تلفن اغلب موزائیکهای پیاده‌رو خیابانهای شهرآرا رازیررو کرد تاکابل کشید وپس از ۷ماه انتظاربی‌نتیجه بالاخره به‌باجه رسیدگی بشکایات نخست‌وزیری در میدان ۲۴ اسفند متوسل شدیم وچند روز بعد پیاده روها درست شد .سه ماه پیش دوباره شرکت تلفن بجان قسمتی‌از همان پیاده روهای تازه‌ساخته شده افتاد ودوباره آنها را خراب کرد که از آن جمله خیابان امید منشعب ازخیابان خرم‌میباشد .سئوال‌من اینست که‌آیا بازهم‌بایستی شکایت کنیم تا شهرداری ناحیه‌یك یاشهرداری شهرآرا‌پیاده‌رو هارابسازد ؟

اهل محل

مامور فوق‌العاده گمارده شد

عطف بشرح مندرج در شماره ۱۳۲۹۱ مورخ هیجدهم شهریورماه ۴۹ آن گرامی نامه تحت عنوان « رفتگر جانشین ندارد » بامضای «ساکن کوچه » در باره بیماری رفتگر کوچه وحدت منشعب‌ازچهار راه معزالسلطان اشعار میشود .

کوچه وحدت نظافت میگردد و مامور فوق‌العاده بجای رفتگر بیمار در محل مزبور بکار گمارده شد .

دفتر اطلاعات و روابط عمومی شهرداری . یمینی

سری در وسط کوچه‌ها

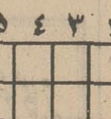

در کوی بانك اصناف خیابان دولت‌قلهك اتفاق عجیبی میافتد .از قرارمعلوم شهرداری خواسته در عوض دریافت عوارض نوسازی که ازمردم گرفته عملیات‌عمرانی انجام دهد اماباین شکل که صد متر ابتدای کوچه و ۲۰۰ متر انتهای این محل رارها کرده ودر حدود ۳۰ متر اواسط کوچه مشغول بلوك بندی‌برای اسفالت‌شده است .

معلوم نیست ساکنان ابتداو انتهای این‌کوچه که‌عوارض نوسازی هم دادند ریه‌شان برای خوردن خاك مساعد است ویا آنکه دراواسط کوچه سری نهفته است که مابی‌اطلاعیم ؟ ساکن محل

فرم چاپی حاضر نیست

من مالك تلفن شماره ۶۳۲۱۷۸ میباشم ومدتی‌است که کوشش میکنم که بمن اجازه دهند که با ترکیباتی که معمول است از منزل بتوانم باشهرستان تماس بگیرم ولی هربار که مراجعه کرده‌ام بمن میگویند که چند ماه دیگر راجعه کنید زیرافرم چاپی که بایستی شما امضاء کنید حاضر نیست وباید تهیه شود.سئوال من اینستکه اگر فرم چاپی سه ماه طول میکشد تا حاضر شود بهتر است قرار داد هارا بادست تهیه کنند که کار مردم‌راه بیفتد .

میرعباد الباقی

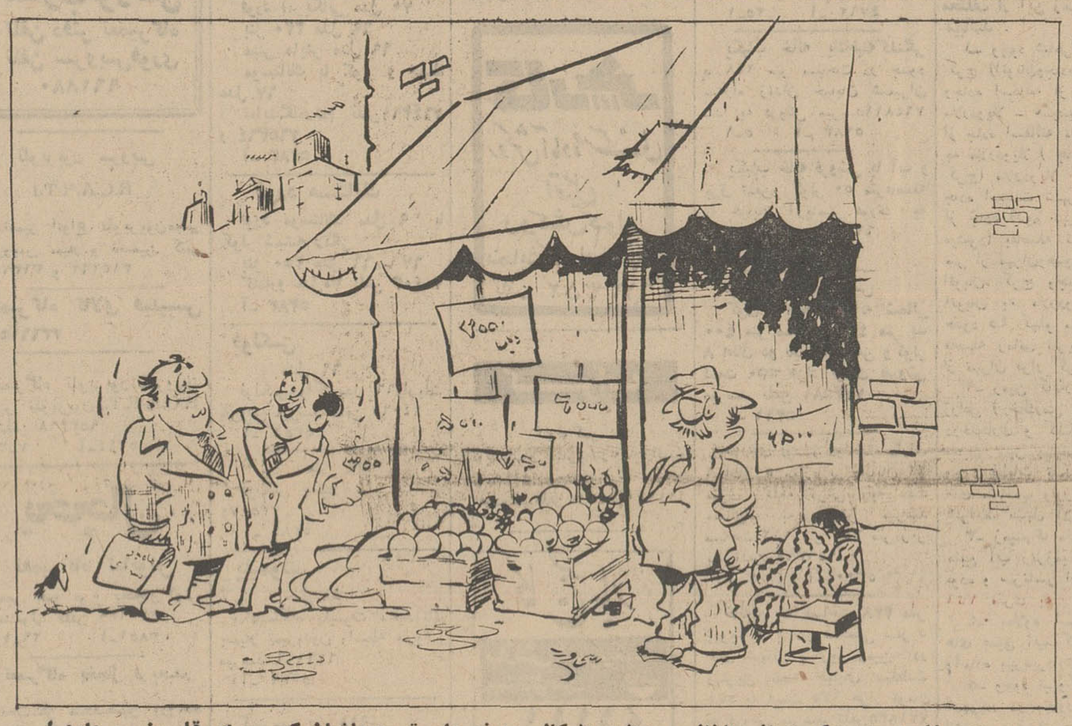

ـ مسئله این‌است‌که اجناس‌ازنظر بهداشتی‌اشکالی‌ندارند ولی قیمت‌هاشان کمی برای قلب ضرر دارد !

جدول کلمات متقاطع

شماره ۴۸۵۸

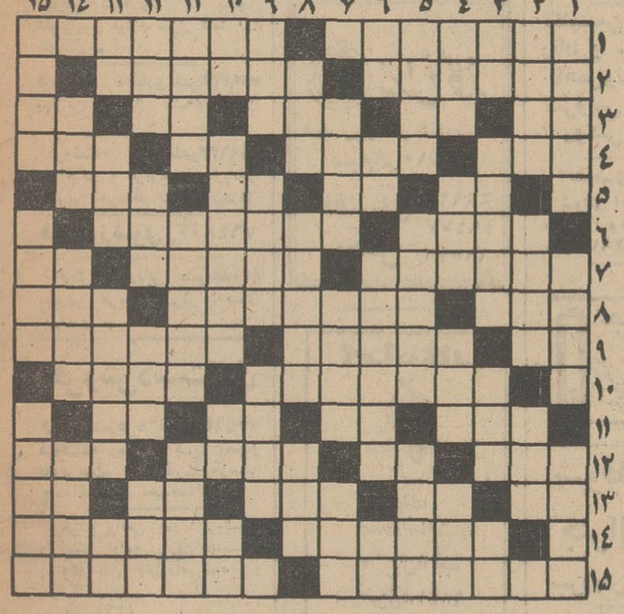

افقی :

۱ـ کتابی از ناصر خسرو ـ سیگار کشان، از آن مسموم شوند ۲ـ از جمهوری های افریقائی ـ مصدرش نیز خواندن ! ۳ـ خراشیدن و کندن ـ طرف و جهت ـ زیرك است مدام در پی زرنگی ـ داخل ـ معده هم دارد! ۴ ـ از گردنه های‌معروف ایران ـ اینهم برای خودش نوعی قلمبه است ـ حرفی درزبان انگلیسی ـ دامن و کناره چیزی ۵ـ مثل و مانند ـ عشق و دوستی ـ قیمت اجناس در بازار ـ از بستنی های بی‌پایه و اساس ۶ـ اگر این هفت ساله باشد، معشوقه چهارده ساله‌اش نیکوست! ـ هماهنگی در موسیقی ۷ـ از درختانی که در بهار گل دهد ـ از عوامل بیماریست ـ دلیروپهلوان ۸ـ وسیله‌یی‌برای نوعی بازی‌قمار ـ بلور خالص ـ درخت شراب ۹ـ آئینه‌اش ، مرك آورد ! ـ خاموش شده ـ سارق‌بیابانی! ۱۰ـ درمجلس انتخابش‌کنند ـ فکرها واندیشه‌ها ۱۱ـ انسان و مردم ـ سربالا انداختنش ، نوعی حماقت است !ـ آب پاك ـ از کلمات نفی ۱۲ ـ قوچ جنگی ـ حرف شرط ـ وقتی که هوا دوگانه باشد ، بسیاری گرفتارش شوند ـ رشد کردن و بالیدن ۱۳ـ عددیست ـ عصب ـ یاوحشی‌اش گاهی می‌جنگند ـ از زدنی‌هاست اما نه بادهان ـ بوی ویار دارد ! ـ یکی از پساوند ها ۱۴ـ هیئت مذهبی ـ پایتخت کشور پرتقال ۱۵ـ یکی از انواع پارچه ـ از دانشمندان معروف‌یونان باستان که عدد پی را در هندسه بدست آورد .

عمودی :

۱ـ نام قاتل یکی از کندیها ـ پاکیزه‌تر و منزه‌تر ـ مهربان ۲ـ پزشکی که با نوسان آونك پی بحرکت زمین برد ـ نفاق وجدائی ـ مرد دلیر ندارد! ۳ـ خدای‌خورشید ـ تا چند روز دیگر، پشمی‌اش را پوشند ـ حسد و غیرت ـ فلزیست ۴ـ بچه در آن می‌آرامد ـ سخت ودشوار ـ آقا و سرور ـ ظرف بنزین ۵ـ عنوان است و برروی پاکت نویسند ـ گرچه درد ندارد، ولی دردش توانفرساست! ـ درقدیم به کمند تشبیه‌اش میکردند ۶ـ ضمیریست ـ صورت ـ در مجالس جشن نغمه‌سرائی همی کند!ـ پول ژاپنی ۷ـ وسیله‌یی برای کارنجار ـ یکی از پسران یعقوب نبی ـ وسیله‌یی برای نوعی ورزش‌باستانی ۸ـ رودی در هندوستان ـ بی‌گمان ۹ـ از این برای هرکس کلاهی نیست ! ـ از معروفترین رودخانه های آسیائی ـ از شخص بیریا کنایه‌کرده‌اند ۱۰ـ تصدیق‌آلمانی ـ از القاب و عناوین امراء ارتش ـ واحدی در وزن ـ طایفه‌یی در ایران ۱۱ـ ورزش دلاوران ـ خانه بدوش است و جائی برای زیستن ندارد ـ آشفته و درهم ۱۲ـ باحقش چه‌کار ها که نکنند ـ از انواع لباس‌کم مصرف ـ از کلمات تنبیه ـ یکی از اجسام ۱۳ـ آخر و پایان ـ از موجودات زیبا ـ جدائی و تفاوت داشتن ـ علامت نداشتن ۱۴ ـ بسیاری و فراوانی ـ فیلسوف و دانشمند آلمانی که از فلاسفه عقلی بشمارش آورند ـ گاهی با گفت نشیند ۱۵ـ اکثر خلق‌الله در نوشتش تنبلند! ـ محکم و استوار ـ مساعده است و ضعیف در بازی گیرد .

حل جدول شماره ۴۸۵۷

اژدها

۱۱۱

-۲۲۳-

نوشته : احمد احرار

علیرغم تلاشی که امامقلیخان بکار بسته بود تا شاه صفی را از وفاداری خود و خاندانش خاطرجمع کند ، تردیدها دوباره جان میگرفت و ذهن شاه را می‌آباشت .

سوءظن بروجودش غلبه میکرد . چهره امامقلیخان‌را بنظر می‌آورد که آثار خدعه ودروغ‌برآن نقش بسته است . برخاست ، پیاله‌یی چند پیاپی از شراب مالامال ساخت و نوشید و سکر هیجان بخش شراب را بارخوت وهم‌انگیز معجونی از ترکیبات‌مزعفر وافیون بهم درآمیخت .

مهدعلیا ساکت‌درگوشه‌یی نشسته، حرکات فرزندش را نظاره میکرد و تبسمی از روی رضایت بر لبانش‌نقش بسته بود . میدانست که تصورات خوش‌بینانه شاه صفی درهم ریخته و جای خودرا بهراس و تردید سپرده است. مطمئن بود لحظه‌یی بعد ،وقتی افیون ومی‌درهم جوشیده، برشاه‌صفی اثر بگذارد آنچه باوی گفته بود مانند تصویر مجسمی‌در مقابل‌چشمش جان گرفته اوهام و نقش‌های مجازی ذهنش را یکجا تسخیر خواهدکرد.

انتظار مهدعلیا چندان طول نکشید. دقایقی‌بیشتر نگذشته بود که دوار سری عارض شاه صفی شد. صفی بالشی پیش کشیده سرپرآن نهادو برپشت دراز کشیده نگاه مات و بیحالت خود را بنقطه‌یی روی سقف دوخت . آنگاه بتدریج، آرامشی که برچهره‌اش سایه افکنده بود کنار رفت. تشنجی خفیف اعصاب صورتش رابازی گرفت. رنگش یکبودی گرائید و کفی برگوشه لبهایش نشست . بنظر میرسید که حالت غشی عارض او گشته است. اما مهدعلیا که با حالات و خصوصیات فرزندش آشنائی‌دیرینه داشت‌هراسی بدل راه نمیداد . میدانست که‌سکر التهاب‌آور افیون ومی وجود صفی را یکسره تسخیر کرده‌واورا دستخوش تب وتابی مطبوع قرار داده است . تب وتابی که اورا بدنیای رنگارنك وهم و تصور میبرد و بااشباح دمساز میکرد . آنگاه کنکاش‌های ذهنی‌او جان میگرفت‌و در یك‌رویای مه‌آلود، با حوادثی برمیخورد که ازتشویش های پنهان خودش مایه میگرفت و روح وفکر اورا تا مدتهای مدیدتحت تاثیر قرار میداد.

در آن حالت بیخودی و تاب وتب، آنچه مهدعلیا طی سخنان خودبگوش شاه‌صفی فرو خوانده وبوی تلقین کرده بود، همانند یك سلسله‌حوادث واقعی پیش چشم شاه صفی مجسم میگشت و خشم هول‌انگیز او رانسبت به‌امامقلیخان وخاندان وی هر لحظه افزونتر میساخت .

مهدعلیا احتیاج نداشت که برآنچه قبلا گفته بود چیزی بیفزاید . باهر انقباضی که عضلات چهره‌شاه صفی رادرهم میفشرد و رگهای اورا متورم میکرد و بر حرکات عصبی دستها و باهایش میفزود مهدعلیابیشتر مطمئن میشد که وحشت از دسیسه امامقلی خان و برادر وفرزندانش‌در اعماق‌قلب بادشاه جای گرفته است.

کم‌کم انقباضات رو بکاهش‌نهاد .

کبودی از صورت شاه‌صفی رخت بربست . رنگش بمانی گرائید . چشمانش رویهم قرار گرفت ونفس های منظمش نشان میداد که خواب بروی غلبه کرده است. مهدعلیا برخاست . روی صفی را پوشانید و لحظاتی چند در چهره وی خیره‌ماند. بعد، در حالیکه تبسم پیروزمندانه‌اش برلب شکسته و غباری‌از اندوه بر صورتش نشسته بود، صفی را تنها گذاشت. ..

***

روز بعد را امامقلیخان باامید آنکه از شاه صفی جواب مساعد گرفته بمنظور دفع غائله و براه آوردن‌داود خان عازم قره‌باغ شود، آغاز کرد.

سپیده‌دمان ، بعد از آنکه دوگانه رابجای آورد باحضار علیقلی‌خان و فتحعلی‌خان اشاره‌کردو آنچه رامیان او وصفی قلیخان گذشته بود بتفصیل حکایت کرده افزود :

ـ برادرتان سرانجام متقاعد شد که آن خیالات‌که اوراعارض بودیکسره واهی است‌ومتعهد گشته‌است مطلقا کاری مرتکب نشود که بر دشواری های مابیفزاید ... بانواب شهریاری نیز رخصت خواسته‌ام شخصا بقره باغ شتافته داود را ازرفتار ناهنجاری که پیشه کرده‌است باز داشته‌محض عذرخواهی و آستان بوسی باصفهان بیاورم ... قرائن دلالت برآن دارد که رای و اراده ولیعمت درین موضوع موافق با مقصود ماست و البته‌آنچه در قوه دارم خواهم کوشید داود را بانصایح مشفقانه و تذکر عواقب‌این نوع آمال بی‌مآل براه اطاعت وارادت بیاورم . حتی اگر لازم شد شمشیر کج‌را وسیله خواهم ساخت تا اورا براه راست بیاورم...الحال میخواستم باشما گفته باشم بمحض آنکه‌نواب کامیاب رخصت حرکت صادر کند، بلاتامل عازم قره‌باغ خواهم‌شد و شما البته در اردوی همایون خواهید بود.

زینهار ، زینهار که از طریق عقل‌و حزم لحظه‌یی غفلت ورزیده کاری کنید که بهانه‌بدست مغرض ومفتن افتد و آتشی که میرود بیاری خداوند سردشود ازنو اشتعال پذیرد..درین مقوله مخصوصا برعهده شماست که باچشم باز مراقب باشید مبادا حرکتی که مغایر اخلاق پیر ـ مرادی وسلوك صوفیانه باشد از صفی‌قلی صادر یا آلت فتنه وفسادی واقع شود ...

امامقلیخان سپس بانتظار نشست تا آفتاب روی زمین جنك‌انداخت‌و اردو زندگی پرهیاهوی‌روزانه‌راآغاز کرد. به‌سیاهیان تکلیف شده‌بود که‌رفته رفته وسایل سفر را مهیا ساخته‌برای حرکت بطرف قره‌باغ آماده شوند. معهذا امامقلیخان وقتی در محوطه اردو گردش میکرد و جنب و جوش سپاه رامیدید که از فرا رسیدن لحظه حرکت حکایت‌میداشت اندکی تامل میکرد و زیر لب میگفت :

ـ برادر ، چه عجله داری؟..دعاکن کار ما بمراد پیش برود و جهدی‌که میکنم بجائی برسد تاترا بخانه‌ات، نزد عیال و اولادت روانه سازم !

نیازمندیهای شما

اثاثیه

خرید

بازرگانی کیهان
تلفن ۷۶۳۷۷۶
خریدار نقدی همه رقم فرش کهنه و نوجهت صادرات روزولت‌میدان ۲۵ شهریور

فروشگاه فرش طوسی فرش‌های کهنه‌ونوسنگین قیمت شما را جهت صادرات از سایرین‌بهتر میخرد ، تلفن ۷۵۹۰۲۹

فروشگاه نادر ۳۵۲۳۶۶ فرش های کهنه و نو، یخچال ،تلویزیون، اجاق گاز و کلیه لوازم برقی و چوبی شما را تلفنی در منزل منصفانه خریدار است .

فروشگاه فرش صمد تلفن ۴۹۹۸۵ خریدار همه نوع فرش های نوو کهنه و سایر لوازم‌منزل و اشیاء قدیمی چلچراغ ظروف بلور وچینی‌ورشو

فروشگاه‌شایان۶۱۳۳۸۱ خریدار قالی قالیچه‌کهنه و نو یخچال ، تلویزیون وسایر لوازم منزل

نمایشگاه فرش گلشن۶۲۱۴۲۱ همه‌نو فرشهای کهنه خریداریم وهمه رقم فرش نو موجود می باشد فرشهای کهنه‌بانومعاوضه میشود خیابان پهلوی بالای ایستگاه بیمه جنب بانک‌ملی یوسف‌آباد .

فرش اردیبهشت تلفن ۶۸۱۶۴ قالی و قالیچه کهنه وقدیمی‌شما جهت صادرات خریداری میشود

فروشگاه ونمایشگاه آسیا یخچال- تلویزیون - اجاق گاز وفرش شما را عادلانه خریداریم شاه چهارراه پیروز تلفن ۶۱۲۸۳۲

فرش جعفری شمیران خریدار فرش های نو و کهنه تلفن ۸۵۲۰۳۱

فروشگاه تهران کالا تلفن ۶۹۲۲۶ هرنوع فرشهای نو و کهنه و لوازم منزل

فرش فرجی خرید و فروش و معاوضه انواع فرشهای کهنه و نو کوکاکولا تلفن ۷۹۳۲۶۷ آ- ۴۹۵۸

فروشگاه استارا۶۶۴۰۲۱ خریداریخچال، تلویزیون فرش وکلیه لوازم منزل

فروشگاه خالقی تلفن ۳۵۲۰۹۰ فرش کهنه ونو و یخچال تلویزیون لوازم منزل شما را خریداریم .

فروشگاه بختیاری تلفن۷۵۹۴۲۹ بهترین خریدار کلیه‌لوازم‌منزل

فروشگاه آرمان تلفن۶۹۶۳۳ چراغ‌گاز و هرنوع یخچال نفتی بهترین خریدار تلویزیون‌فرش

فرش رضوی ۷۶۴۸۰۰

فرش فروردین تلفن۴۳۰۸۵ بهترین خریدار فرش های کهنه و نو

فروش دست‌اول

فروشگاه‌زهره تلفن۷۷۴۶۳۶ فروشنده اجناس‌لوکس: یخچال تلویزیون- اجاق گاز- آبگرمکن- جاده شمیران سیدخندان

حراج واقعی در فروشگاه دارلینگ ادامه دارد خیابان پهلوی بین چهارراه شاه و سینما مهتاب آ- ۵۳۷۸

تریکو مخصوص
با امتیاز منحصر بفرد مخصوص نوزاد یک کادوی ارزان شیک‌بهترین‌برای همه‌خیابان خیام نرسیده به اعدام فوقانی بانک بازرگانی تلفن ۵۳۳۶۱۱ ۱-۸ آ-۵۳۶۹

فروش‌دست دوم

لوستر قدیمی‌خارجی برنز ۱۸ شاخه بفروش میرسد ۸۸۲۶۷۵ ۱-۱۰ ا- ۴۰۹۹۲

فروش اثاثیه دست‌اول دوم‌منزل کریمخان زند خیابان‌مدیری پلاک ۳۱ طبقه دوم ۱-۱۰ ا- ۵۱۰۰

کرایه

کرایه هرنوع ماشین تحریر بنگاه فنی ناصر تلفن ۷۵۶۲۰۵ دروازه دولت مقابل سعدی

مبل ودکوراسیون

پرده توری ارجمند ۳۴۷۳۷۰

پیراهن مبل : ۳۳۹۵۰۵
تعویض پارچه مبل : ۳۳۹۵۰۵
پرده دوزی شهرزاد ۳۳۹۵۰۵

دکور نوین
سازنده بهترین مدلهای روز جاده تهران‌نو خیابان ترقی ۷۳۱۸۹ آ- ۵۳۷۳

شستشوی مبل و فرش

شستشوی مبل و فرش کلین سرویس مهر مبتکر و پیشرو نظافت مبل و فرش در جای‌خود به مواد آزمایش شده‌بادستگاه منحصر بفرد تلفن ۹۵۲۰۴۶

شستشوی مبل و فرش ادیب مبل و فرش تشکهای ماشیر درجای‌خود تمیز میشود ۹۵۲۴۵۴

شستشوی‌مبل و فرش ساحل نظافت مبلمان وبلیتر بوسیله دستگاه برقی در جای خود ۹۵۶۵۶۵

دوراگلین سرویس آمریکا
خشکشوئی مبلمان فرش وابسته به کارخانجات دول ماستر ایران تلفن ۷۵۸۳۹۵ و ۷۵۸۳۹۶ و ۷۳۶۸۳

کارخانه مجهزقالیشوئی تاول ماستر ایران ۷۵۸۳۹۵ و ۷۵۸۳۹۶ و۷۳۶۸۳ ۱-۶ آ- ۴۹۰۵

کارخانه قالیشوئی‌اطلس باسابقه و مجهز برفوگری و رنگ برداری تلفن ۹۶۰۲۹۸ آ- ۴۷۰۷

کارخانه قالی شوئی ادیب
مجهز به‌کلیه وسایل۹۵۸۹۵۰

کارخانه قالیشوئی‌مجهز برف تلفن ۵۹۱۱۶۳

کارخانه‌قالی شوئی داوید فردوسی ۱۳۱ تلفن ۳۱۲۵۴۲

کارخانه قالیشوئی
ماژستیک
مجهزبه کلیه‌وسایل۳۱۰۲۷۵

گاز

اساگاز
«پخش گاز»
۴۴۸۰۲ - ۴۶۷۶۶
۶۹۷۴۵
سرویس
۶۱۲۴۷۱

پخش گاز
شرکت بونا گازاز۷و‌نیم صبح تا۸ شب تلفنهای: ۳۳۳۲۲۳ - ۳۳۲۳۸۹

چراغ گاز
همه روزه از ساعت ۷ صبح‌الی ۱۰شب
تلفنهای پخش ۴۲۹۲۸ ۴۹۴۷۱ ۶۹۵۷۶

ایرانگاز
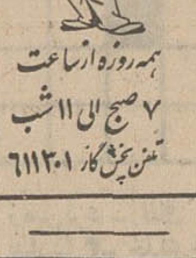
همه روزه از ساعت ۷ صبح الی ۱۱ شب
تلفن پخش گاز ۶۱۱۳۰۱

پخش گاز شرکت بوتان
BUTANE
از ۷ صبح تا ۹ شب با تلفنهای ۹۵۳۰۵۱ و ۳۳۸۲۲۱ و ۳۳۸۲۲۲ و ۳۲۴۹۶۰ آماده قبول سفارشات مشتریان محترم خود در تهران میباشد

نصب آنتن

اهم الکترونیک سرویس
نصب آنتن های امپریال سرویسهای سیار این شرکت همه روزه در تمام نقاط تهران بویژه شمیرانات آماده نصب آنتن و تنظیم کانال آموزشی میباشند تلفن ۶۲۴۸۱۷

نصب آنتن فوری
تمام کانال خارجی فورا با قیمت مناسب دیموند تلفن ۳۵۱۱۲۰

تعمیرات

تلویزیون

تعمیر تلویزیون الکترون تلفن ۷۶۳۶۸۳

تعمیر تلویزیون های R.C.A- شاوب‌لورنس - تلفنکن- سییرا فیلیپس سایر مارکها و نصب کنورتور و آنتن تمام کانال . سرویس مجهز سیار بویژه شمیرانات

تلویزیون سرویس
R.C.A - R.T.A
تعمیر تلویزیونهای شاوب‌لورنس اروپائی و آمریکا سرویس‌سیار درتمام‌ساعات‌هفته تلفن - ۷۶۵۰۲۷

تلویزیون سرویس
خاورمیانه تلفن۳۳۲۳۱۷
تعمیرات تلویزیونهای‌امریکائی اروپائی R.C.A-R.T.I دمونت ، ژنرال الکتریک ، فیلیپس بلاپونکت ، سییرا ، شاوب‌لورنس و غیره با سرویس سیار درهرنقطه تهران

سرویس تلویزیون گارانتی تلفن ۶۲۸۳۷۱ سرویس سیار R.C.A-R.T.A. شاوب‌لورنس . فیلیپس‌ومدیاتور جنرال الکتریک سییرا درتمام ساعات در منازل درتهران‌بویژه شمیرانات و نصب کنورتور .

تعمیرگاه تلویزیونهای شاوب‌لورنس
تلفن دفتر تعمیرگاه
تلفن سرویس‌فوری
۹۶۱۸۸۰

تلویزیون سرویس
R.C.A.R.T.I
تعمیر انواع تلویزیون‌مجهز سرویس سیار و تضمین کتبی ۳۱۳۲۷۸ و ۳۱۳۲۶۲

تعمیرگاه کالای فیلیپس ۳۳۶۶۱۵

تعمیرگاه تلویزیون‌الکترونیک تعمیر تلویزیون R.C.A-R.T.I تلفن ۹۵۳۳۶۸ ۲-۷ آ-۵۲۴۴

یخچال

تعمیرگاه کیانوس
تعمیر همه نوع یخچال کولر لدمشونی تلفن ۳۱۳۶۳۹ ۱-۲۶ ا-۳۸۵۱

تعمیرگاه یخچال فریجیدر
تحت‌نظر متخصصین ورزیده با ۳۰ سال‌سابقه درامور یخچال ضمنا لوازم یدکی موجود تلفن ۷۲۳۳۶ ۱-۱۳ آ- ۲۴۱۸

بخاری

سرویس بخاری ۱۵۰ ریال رنگ سرویس ۶۰۰ ریال تلفن ۷۸۰۱۴۵

تکنیسین آریا ۷۶۴۶۰۸ رنگ و سرویس بخاری باحمل‌ونقل ۶۰۰ ریال سرویس آبگرمکن - روکش برزنت کولر

نصب‌وسرویس بخاری شوفاژ آب گرمکن با قیمت مناسب بویژه شمیرانات تلفن جدید ۸۶۶۳۹۱

جنرال سرویس
آبگرمکن- کولر- یخچال- بخاری- اجاق‌گاز
تلفن- ۶۲۱۰۶۱

شوفاژ

جنرال سرویس
سرویس‌شوفاژ۷۹۳۰۵۷
سرویس شوفاژ تلفن ۷۸۰۱۴۵ ۱-۳۰ آ- ۴۶۲۷

کولر

موسسه گاما۷۹۳۸۹۷ تعمیرات بخاری باروکش کولر، آبگرمکن ، کانال کشی فوری

روکس کولر
فرحی مبتکر روکش کولر در ایران باقیمت‌غیرقابل رقابت تلفن ۳۳۷۷۹۸ ۱-۷ آ-۵۲۶۶

روکش برزنتی کولر تلفن ۷۸۰۱۲۵

شهرآرا الکتریکی‌فریبلو باروکش و سرویس کولر خود را بیمه کنید ۹۷۳۴۵۴

فروش اتومبیل

میمی ماینر
مدل ۶۹
مینی ماینر زرشکی بدون واسطه به فروش میرسد تلفن ۶۸۸۶۶ آ- ۲۰۸۶۹

اپل
اپل کامادور مدل ۶۸ رنگ طلائی طاق چرمی ۷۵۹۸۹۴ ۱-۲ آ- ۵۳۸۸

بی. ام. و.
بی . ام . و ۲۰۰۰ مدل۶۸ شیری رنگ به فروش میرسد ۴۹۴۱۷ آ- ۵۳۷۴

فورد امریکائی
فورد امریکائی مدل ۷۰ بنز ۲۲۰ مدل ۶۹ مینی ماینر مدل ۶۹ موستانگ با کولر و ضبط مدل ۶۷ نمایشگاه‌رهام تلفن۷۶۴۳۶۱ و ۷۶۵۳۶۴ آ- ۵۳۸۲

فورد مستانگ
فورد موستانگ مدل ۹ با کولر شیشه رنگی بنز ۲۵۰ مدل ۶۶ - ۶۷ کامارو مدل۷۰ تلفن ۷۰۴۰۳ آ- ۵۳۸۳

فولکس
مدل ۶۶
فولکس واگن‌مدل ۶۶واریات بفروش میرسد تلفن ۲۴۰۶۵ آ- ۵۳۵۴

مدل ۵۹
فولکس بسیار تمیز بارادیو ۳۳۵۰۷۰ آ- ۵۳۸۴

پلیموت
مدل ۵۸
یکدستگاه پلیموت سفیدرنگ بسیار تمیزبدون واسطه بفروش میرسد ۶۲۹۶۶۶ آ- ۵۳۴۲

کمپرسی بنز ۹۱۱
مدل ۶۸ نو که مدت ۵ ماه کار کرده در شرایط بسیار عالی به فروش میرسد طالبین به تلفن ۴۱۴۲۹ آقای محسنی مراجعه نمایند آ- ۵۲۹۰ ۱-۱۰

خرید

ژیان دست دوم‌خریداریم تلفن۵۴۹۶۶۶و۹۵۰۰۹۰

آریا و شاهین شما را خریداریم سیمتری‌نارمک نخل طلا ۷۹۵۳۹۲

فروشگاههای اتومبیل

انواع جیپ و لندرور وانت موجود ۴۷۰۷۵

نمایندگی رسمی آریا و شاهین تلفن ۶۲۲۷۴۴ پهلوی اول پارک ساعی

برای اتومبیل شما

قابل توجه دارندگان اتومبیلهای آریا و شاهین آینه و قالپاق آریا وشاهین با نازلترین قیمت در اختیار شماست خیابان ملت پاساژ کوچه فروشگاه انصاری

فروشگاه وتعمیرگاه‌پیکان با کادر مجهز و متخصصین ورزیده در اختیار شماست مسروری ۹۵۵۰۹۵ ۱-۱۰ آ- ۵۰۰۹

شرکت نریمیان
وارد کننده مستقیم قطعات **سیتروئن. وانتوزیان** فروش کلی و جزئی تخفیف فوق‌العاده حشمت الدوله غربی ۴۲۲ ساعت کار ۷ صبح الی ۱½ بعداز ظهر و از ۴½ الی ۷بعداز ظهر تلفن ۹۵۰۱۱۱

روکش‌صندلی
اتومبیل
کاک
خیلی فوری نصب میشود
نمایشگاه رحمتیان
فردوسی جنب‌کوچه برلن
تلفن ۳۰۴۲۵۰

یک کار بکنید که بدو کار بیارزد
آخرین آپارتمانهای آنا ۲

نمایندگی انحصاری: تبریز بازرگانی موزیکال تلفن: ۲۵۶۱
تهران: میدان موزیک مقابل صندوق پس انداز ملی تلفن: ۳۲۲۶۱۲

تعمیرگاه جدی
صافکاری رنگ کاری ومکانیکی انواع اتومبیل خیابان‌سی‌متری نیروی هوائی تلفن ۷۹۲۳۸۰

کارچر
روکش آماده صندلی اتومبیل
روکش کولر
نمایشگاه ایرانشهر
تلفن ۶۱۲۳۵۲

کرایه

اتولوکس
اتومبیلهای تشریفاتی با راننده برای‌داخل وخارج‌تهران میدان فردوسی تلفن۴۴۶۰۵و۶۱۱۲۷۰

کالج بار
بارکش شهر وحومه
بیمه اثاثیه منزل
تلفن
۴۱۱۱۱
۶۱۱۱۱۱

نایس تاکسی
اتومبیل کرایه براننده‌بدون راننده داخل شهروخارج شهر فرحشمالی تلفن ۷۷۳۱۴۲

اتوآسیا
در تمام مدت شبانه روز اتومبیلهای آخرین سیستم با راننده بدون راننده داخل و خارج تلفن ۷۴۹۸۰ و ۷۱۶۲۰

قابل توجه شرکتها
یکدستگاه اتومبیل فورد استیشن آمریکایی ۹ نفره‌مدل بالا با راننده پایه یک که‌دارای تجربه کافی میباشد داخل و خارج از شهر آماده کار است ۶۳۶۳۴۸ ۱-۳ آ-۵۳۴۴

جرثقیل و تریلر جاسب تلفن ۲۵۷۶۵ و ۲۷۸۱۸

ام - آ.اس
اتوبوس ومینی‌بوس‌دربست‌برای کارخانجات وموسسات و مسافرتهای دستجمعی - تلفن - ۹۷۰۸۱۴ ۱-۵ ا- ۴۵۶۹۴

ماشین آلات

کمپرسور هوا دیزلی متحرک FM1 یوگورنی روبت مجهز به موتور دیزل دویتس به قدرت ۵۵ قوه اسب در شرایط بسیار عالی بفروش میرسد طالبین به تلفن ۴۱۴۲۹ آقای محسنی مراجعه نمایند . آ- ۵۲۸۹

املاک ومستغلات

فروش

آژانس شایسته ۳۰۵۳۴۹ مرکز عمده معاملات املاک در شهر و شمیرانات

فروشنده‌اراضی تهران‌پارس و نارمک امینی تلفن۷۹۰۰۹۰

لاله‌زار بنگاه کوشان ۳۳۹۷۸۴ فروشنده املاک در همه‌جا لطفا بتلفن دستور فروش بفرمائید آ- ۴۸۲

تلفن ۴۰۰۰۰ و ۹۰۰۰۰ تعدادی‌ویلا و آپارتمان‌مهندسی در شمال شهر و شمیرانات برای فروش واجاره عرضه میکند ۱-۱۴ ۱-۵۱۷

خانه فروشی

چند دستگاه‌ساختمان ویلائی واقع در خیابان ۴۵ متری سید خندان یک طبقه به مساحت۲۵۰ متر به قیمت ۱۴۰ تا ۱۶۰ هزار تومان به فروش میرسد تلفن ۷۷۱۵۰۸ آ- ۵۳۱۰

در خیابان وزراء تلویزیون خیابان ششم پلاک ۲۲ ساختمانی سه‌نبش نوسازشخصی مهندسی ۵ طبقه هر طبقه ۵ اطاق شوفاژ کولر ۵فیش تلفن بعلت‌مسافرت فوری‌به‌فروش میرسدخواستاران به طبقه پنجم همان ساختمان رجوع فرمایند آ- ۵۳۳۷

خانه و زمین تهران‌نو‌نقد و اقساط فروشی ۷۸۱۹۴۱ ۱-۲۵ آ- ۴۷۶۲

یکباب خانه یک‌طبقه‌کلنگی به ۲۴۸ متر مساحت در حدود سه‌راه زندان خیابان شمیران نقدا به فروش میرسد۷۶۴۸۱۱ ۱-۵ آ- ۵۲۸۳

یکباب خانه فروشی با آب و برق تلفن و کولر ۵۰ مترفاصله به خیابان آریامهر فوری به فروش میرسد ۶۲۱۶۰۶ آ- ۵۲۸۸

عباس‌آباد شاه عباس کوی تاج‌بخش خانه شمالی ۴۰۰ متر مساحت ۴۳۰ متر بنا ۸ اطاق دو طبقه با تلفن وکولر قیمت ۵۵۰ هزار تومان بفروش میرسد تلفن ۷۷۳۵۸۱ آ- ۵۳۱۱

خانه‌ای نوساز دو طبقه دارای ۶ اطاق ۵ مغازه بر خیابان ۲۲ متری قلعه مرغی به علت مسافرت به فروش میرسد مساحت ۲۱۲ متر ۳۵۰ متر زیر بنا تلفن ۹۵۹۳۹۷ ۱-۳ آ- ۵۳۰۰

خانه‌ای به مساحت ۳۲۸ متر زیربنا ۲۹۰ متر شخصی ساز ۵ اطاق شمالی با زیر زمین در بهترین نقطه خیابان سلطنت آباد به قیمت ۲۷۵ هزار تومان به فروش میرسد تلفن۷۷۱۸۳۵ ۱-۳ آ-۵۲۸۴

خانه فروشی ویلائی باموقعیت بی‌نظیر به‌قیمت ۲۵۰ هزارتومان
بمساحت چهارصد متر با بنای دو مرتبه‌دارای‌سالن‌ونهار خوری و پنج اطاق و دو زیر زمین با لوله‌کشی شوفاژ تلفن و برق آب تهران از ساختمانهائی‌که بوسیله بانک رهنی ساخته‌شده واقع در شرق تهران امتداد خیابان ژاله بعد از کوکاکولا خیابان فرح‌نازبرای دیدن رجوع فرمائید لاله‌زار جنوبی نزدیک توپخانه ۳۳۹۷۸۴ به : بنگاه کوشان

خیابان سعدی جنوبی ۲۳۰ هزار تومان
اتومبیل پای عمارت میاید ۲۳۰ متر زمین تماما زیر بنای سه طبقه دارای ۱۲ اطاق دوزیر زمین ساختمان قدیمی مهندسی ساز مناسب برای سکونت و دفترکار برای فروش در اختیار بنگاه کوشان ۳۳۹۷۸۴ میباشد

منزلی دو نبش شاهرضا و سپاه (پل چوبی) دارای ۸اتاق و حیاط مشجر برای اجاره یا فروش تلفن ۷۴۸۱۱ ۱-۴ آ- ۵۳۵۸

ویلافروشی

ویلای ۲ طبقه در دروس بمساحت ۵۴۰ متر دارای ۸ اطاق با سرویس کامل شوفاژ کولر . استخر آب برق و تلفن بفروش میرسد تلفن ۸۸۱۰۴۲ ۱-۱۰ آ- ۵۲۵

فروشی و اجاره
ویلاو مستغلات‌مدرن درشمال شهر و شمیرانات فروشی و اجاره داده‌میشود تلفن۷۷۳۵۸۱ آ- ۵۳۰۹

ویلائی به مساحت ۶۰۰ متر زیر بنا ۴۰۰ متر ۷ اطاق‌استخر زیر زمین‌بزرگ و سرویس‌مجهز نوساز بالای خیابان دولت به قیمت ۳۳۰ هزار تومان به‌فروش میرسد تلفن ۷۷۱۸۳۵ آ- ۵۳۲۲

ویلای فروشی‌درتجریش
بمساحت ۱۴۰۰ متر به قیمت ۵۰۰ هزار تومان با بنای جدید پنج اطاق و سه زیر زمین تلفن و برق‌و آب‌تهران رجوع‌فرمائید لاله‌زار بنگاه کوشان ۳۳۹۷۸۴ آ- ۴۶۴۸۸

زمین فروشی

مژده به کسانیکه در جستجوی زمین مناسب جهت احداث باغ وویلابقیمت ارزان و با شرایط سهل در اطراف تهران‌هستند

ملاردویلا

قیمت متری ۵ تومان به بالا

نقد و اقساط

قسمتی از اراضی زراعی ملارد درجنوب اتوبان کرج باموقعیت عالی و استثنائی - خاک بسیار مستعد - تفکیک و خیابان بندی شده به اسلوب‌صحیح(بامیادین بزرگ خیابانهای ۳۰ ، ۲۰ ، ۱۶ و ۱۲ متری) دارای آب و برق تفکیک شده‌به‌قطعات۱۵۰۰ متری به بالا متناسب‌احداث‌باغ وویلا جهت ایام استراحت و زندگی در محیط آرام و ییلاقی در حال فروش ودر مدت بسیار کم و محدودی که آژانس شایسته شروع اعلان و فروش این زمینها نموده .

مزایای مشهوده و مسلم نامبرده زیر موجب استقبال بیسابقه و خرید روزانه طبقات مختلف از این زمینها بوده و میباشد .

۱- وجود شاهراه تهران - کرج (اتوبان‌وجاده مخصوص) وجاده اسفالته از اتوبان به ملاردویلا - همچنین راه‌دیگری از جاده اسفالته تهران شهریار به ملاردویلا (جاده‌قدیم تهران کرج) ملاردویلا در مجاورت جاده اسفالت شهریارتهران(که از جاده قدیم تهران کرج‌منشعب میشود) بفاصله تقریبی۳۵ کیلو متر از تهران‌وهمچنین از طریق اتوبان کرج وجاده‌اسفالت از اتوبان به ملاردویلا که کلا حدود ۴۵ کیلو متر میباشد به فاصله زمانی تقریبی ۴۰ دقیقه از تهران قرار گرفته .

۲- زمین کاملا مسطح باخاک زراعی (خاکرس) که بمنظور درختکاری و گلکاری و ایجاد محیط سبز بسیار مناسب و وجود قطعات تفکیکی بمساحت های متناسب وارزانی قیمت و شرایط سهل آن .

۳- زمینهای ملاردویلا ازنظر منبع آب زیرزمینی کاملا غنی بوده و سرتاسر اراضی در عمق ۶تا۷ متری به آب میرسد

۴- بعلاوه استفاده از چاه های عمیق آب که‌درمحل‌موجود وآماده بهره‌برداری است .

۵- وجود نیروگاه عظیم برق شهریار در مجاورت محل که انشعاب برق تا سرزمین آمده‌و هم‌اکنون چاههای آب بوسیله همان برق مشغول بکار میباشد.

۶- خیابان بندی‌اصلی‌وفرعی وجدول‌بندی و درختکاری کنار خیابانها قبلا انجام گرفته و خیابان ۳۰ متری اصلی که سرتاسر زمین را فراگرفته با داشتن بلوارهای زیبا در دست اسفالت است .

۷- زمینهای ملاردویلا ازنظر مقامات مختلف اداری خالی از هرگونه اشکال اداری بوده واز نظر ثبتی تفکیک و هر قطعه دارای سند مالکیت جداگانه و اختصاصی است که ضمن‌انجام معامله همان روز به خریدار محترم تقدیم میگردد .

۸- توسعه سریع تهران به طرف غرب و فعالیت آبادانی در کرج و اطراف آن و گرانی قیمت زمین درتهران که‌امکان یک محیط و ویلائی را غیر ممکن ساخته نیز یکی از عوامل استقبال و خریداشخاص‌مختلف از این زمینها است .

نماینده انحصاری
فروش زمینهای‌ملاردویلا آژانس شایسته تلفن - ۳۰۵۳۴۹ ۱-۲ آ- ۵۲۵۲

مژده به خواستاران آینده بهتر
اراضی بین شمال نارمک و تهران‌پارس (کوی‌مهر) در پناه جنگلهای شمال‌شرق‌تهران واقع درخارج محدوده تا خیابانهای اسفالت شده بصورت ۴۰۰ الی ۵۰۰ متری تفکیک گردیده از قرار متری ۸۰۰ الی ۱۰۰۰ ریال به اقساط نصف‌نقد ونصف۲۰ ماهه بفروش‌میرسد الحصاری . دفتر املاک آسیا تلفن ۷۹۳۹۳۶ ۱-۱۰ ا- ۴۴۶۹۲

خرید وفروش‌زمین‌های سعادت آباد ومکابیر تلفن ۳۳۹۰۶۷ و ۳۳۶۸۸۵

زمینهای زراعتی‌و کارخانجات وساختمانی بقیمت‌مناسب‌بفروش میرسد تلفن ۹۵۰۶۶۳ ۱-۱۳ آ- ۴۷۸۷

۹۰۰ متر زمین مرغوب قابل تفکیک در بهترین نقطه آبیک صاحبقرانیه فوری بفروش میرسد . تلفن ۳۱۱۲۲۴

زمین با آب و برق ۲۱ کیلو متری تهران بر جاده علیشاه‌عوض مقابل باغ قدس به فروش میرسد تلفن۳۱۲۴۹۸ ۱-۱۰ آ- ۴۶۴۴۴

زمین فروشی در قلهک یا معاوضه با خانه
یکهزار متر در خیابان دولت چهارراه نشاط بر خیابان بهار پشت باغ قیطریه به قیمت سیصد و پنجاه هزار تومان‌برای دیدن رجوع فرمائید لاله‌زار نزدیک میدان سپه ۳۳۹۷۸۴به: بنگاه کوشان آ- ۴۶۴۸۴

یک قطعه زمین‌محصور یاغیر محصور حدود ۳ تا ۱۰ هزار متر در جاده مخصوص کرج یا جاده قدیم یا جاده ساوه مورد نیاز است تلفن ۴۸۰۱۷ و ۶۷۷۲۶ ۱-۲ آ-۵۳۶۰

فروش و سرقفلی

فروشگاه بزرگی‌درخیابان تخت جمشید واگذار می شود . تلفن ۶۵۵۷۳

زیرزمین
خیابان امیرکبیر جنب حمام سراج یک دستگاه زیرزمین به مساحت ۲۰۰ متر با آب وبرق قابل استفاده کارگاههای‌مختلف مخصوص چاپخانه‌واگذارمیشود. برای اطلاع بیشتربه تلفنهای ۲۵۰۹۸ و ۳۱۳۶۷۳ مراجعه شود . ۱-۵ آ- ۵۰۳۶

کافه رستوران و تریا
درجه یک مجلل و مجهز به دستگاه تهویه واقع در غرب تهران بعلت مسافرت به خارج بدون واسطه به فروش میرسد ۹۷۳۷۱۵ ۱-۳ آ- ۵۳۴۵

مطب واگذاری
مطب شبانه‌روزی واقع در شمال شهر واگذار میشود تلفن ۵۰۱۱۲ ۱-۲ آ- ۵۳۲۴

سالن آرایش
سالن آرایش منیژه واقع درخیابان حمام‌السلطنه سه‌راه سلطانی پلاک ۳۶۸ تمام وسایل و جواز به فروش میرسد ۱-۳ آ- ۵۱۸۵

عکاسی
عکاسی در خیابان پهلوی‌به‌فروش میرسد تلفن ۶۲۸۹۱۰ ۱-۴ آ-۵۳۶۳

اجاره داده‌میشود

آپارتمان اجاره
۶ دستگاه آپارتمان تاشوفاژ اجاره داده میشود مبل شادرو تلفن ۹۲۰۱۸۶ ۱-۹ آ-۴۳۹۱

در خیابان تخت جمشید آپارتمان ۵ اطاقه و یک سالن ۱۴۰ متری دارای آسانسور و حرارت مرکزی وتلفن برای محل کار اجاره‌ای تلفن۶۰۳۴۰ ۱-۱۰ آ-۵۳۴۹

برای دفتر شرکتها
آپارتمانهای ۴ اطاقه مجزا باآسانسور در عباس آبادمقابل مدرسه عالی بازرگانی اجاره داده میشود تلفن ۶۲۹۶۶۶ ۱-۵ آ- ۵۳۴۳

۴ دستگاه آپارتمان
۸ اطاقه و یکدستگاه ۳ اطاقه با سرویس کامل بر خیابان تخت‌طاوس نزدیک چهار راه شاه عباس یکجا و یا جداگانه اجاره داده میشود تلفن ۶۱۳۱۵۹ آ- ۵۳۱۶

یک دستگاه آپارتمان سه اطاقه با سرویس کامل مبله واقع در خیابان تخت طاوس ، انتهای نادرشاه اجاره داده‌می شود . طالبین با شماره تلفن ۶۲۰۸۳۱ تماس حاصل نمایند. آ- ۴۶۳۸۰

ساختمان‌اجاره
ساختمان نوساز الوند واقع درخیابان شاهرضا مقابل سینما رویال‌مجهز به شوفاژ و کولر و آسانسور با شرائطی بسیار ساده‌برای‌واگذاری به شرکت‌های خصوصی ودفاتر تجاری‌آماده‌است تلفن ۳۱۴۴۹۹ ۱-۱۰ آ-۵۱۵۸

نیازمندیهای اجاره

سازمان نیازمندیهای خارجیان
خانه‌شمارا اجاره میدهد ۶۱۳۹۳۹

مستغلات شمارا در شهر
وشمیران اجاره میدهیم تلفن ۶۱۲۹۶۴ و ۴۹۷۱۳

موسسه امور خارجیان ، اجاره به خارجیان تلفن ۷۱۷۸۲ ۱-۲۶ آ- ۳۵۱۲

بورس اجاره منازل
آژانس نیری تلفن ۶۲۸۶۱۰ ۱-۱۳ آ-۴۴۰۷

خانه وآپارتمان مبله وغیر مبله در شمال شهر مورد نیاز است سینی‌کاید ۷۶۴۸۱۱ ۱-۲۶ آ- ۵۰۷۶

ویلای شما را در شمیرانات‌فورا بخارجیان اجاره‌میدهیم۸۸۱۹۷۰ ۱-۱۰ آ- ۴۹۱۷

بورس شمال غرب جنت‌آباد داغ‌فیض کوهک . کشت۴۲۳۲۷ آ- ۴۶۹۱

خریداری میشود

زمینهای جنت‌آباد داغ‌فیض تهران پارس خریداریم تلفن . ۷۲۸۶۰ ۱-۲۷ آ- ۴۶۴۵

زمینهای زعفرانیه دره قشلاق مکانیر و سعادت‌آباد عباس آباد فرحزاد را خریداریم بازرگانی جلالی خیابان پهلوی تلفن‌های۶۳۶۴۱۱ و ۶۳۴۱۹۳

کوی کن‌وردآورد کوهک‌کیشا خریداریم ۶۸۷۰۶ صحرا

اراضی تهران پارس خریداریم بازرگانی امینی تلفن ۷۹۰۰۹۰

زمینهای باغ فیض پونک حسین‌آباد حسن‌آباد حاجی‌آباد کن‌کوهک خریداریم ثلاث ۹۷۰۸۱۸

دفتر پارس اراضی سیصد متری داخل طرح عباس‌آباد خریدار است تلفن ۷۶۱۵۵۸

خرید کوهک جنت‌آباد باغ‌فیض‌عباس آباد سازمان برنامه ۶۶۲۰۴

خریدار زمینهای داودیه‌قیطریه دره قشلاق تلفن ۷۷۴۷۸۶ و ۷۷۵۹۴۵ ۱-۱۴ آ- ۵۱۱۴

خریدار زمین تهران‌پارس . ۷۸۱۹۳۶ ۱-۱۴ ا- ۵۱۵۵

یک دستگاه آپارتمان ۵اطاقه با گاراژ قیمت ۷۰۰ تومان مورد نیاز است تلفن ۷۵۸۱۷۶ آ- ۵۳۷۶

خانه‌های دست دوم جمشید آبادو امیرآباد و اطراف‌دانشگاه را خریداریم تلفن ۶۱۱۶۷۰ آ- ۵۳۷۹

بنگاههای معاملات املاکی

خانه زمین تهران‌نو و تهران بورس نقد و اقساط ۷۸۱۹۴۱

بازرگانی نراقی ۸۵۴۸۵ ۱-۲۶ آ- ۵۵۳۷

پهلوی دره قشلاق ، قیطریه کوی میکانیر و لبخت‌عابدی ۸۵۰۰۹۵

بورس املاک شمیران دفتر براتی باغ فردوس ۸۵۲۵۷۵ آ- ۴۷۵۸

مالکین اراضی سیم کشیده مجیدیه‌برای تعیین نمودن وضع زمین خود با آقای یادگاریان تلفن ۷۵۷۰۶۶ تماس بگیرند.

املاک نیک ۶۳۱۶۰۶ مرکز خریدو فروش‌اراضی‌ونک یوسف‌آباد و کوی مکانیر . ۱-۱۵ آ- ۴۹۹۰

مشاور املاک امین قبل از خرید یا فروش باما تماس نگیرید از قیمت واقعی مطلع شوید تلفن ۷۶۰۱۸۱ ۱-۸ آ- ۵۰۷۹

برای ساختمان شما

کاغذ دیواری
نقاشی ساختمان اقساط‌تلفن ۷۸۱۹۷۷ جانفدا

کاه مرغوب بقیمت روز
وزن واقعی بوسیله حمل سریع ارزان‌مطمئن‌لطفا‌تلفنهای حکمی را یادداشت فرمائید - ۷۶۴۳۳۱ و ۷۶۵۴۴۳ ۱-۲۵ آ- ۴۸۹۳

آجر فشاری کارخانه نمونه درامسرع وقت تحویل میشود ۹۵۹۶۱۹

سازمان تعمیر مسکن‌وتاسیسات انجام کلیه‌تعمیرات‌ساختمان تاسیسات تزئینات از هزارریال تا ده میلیون ریال ۷۷۰۸۱۳ آ- ۵۷۸۴

الکترونقشه
فروشنده کلیه‌لوازمات برقی متخصص تزئین‌مجالس تهران‌نو جنب سینما ماندانا ۱-۱۳ آ-۴۸۷۲

موزائیک سازی بیستون
بهترین موزائیک برای‌ساختمان ۷۹۰۶۳۰

خریدار تلفن

یک شماره تلفن ۹حریداریم تلفن ۳۰۳۲۳۶ ۱-۴ آ-۳۹۳۹

فروشنده‌تلفن

مشاور فروش شماره تلفن درهر منطقه ۶۱۲۰۳۴ ۱-۱۲ آ- ۴۷۲۳

تلفن شماره۶ سه‌راه‌شاه بفروش میرسد . تلفن ۴۶۰۱۶

قبوض

قبوض بانک کارگشائی را بقیمت واقعی خریداریم موسسه ۱۱۱ بهارستان تلفن ۳۳۴۵۰۰ ۱-۱۵ آ- ۵۱۳۷

خرید قبوض اصلاحات ۶۴۶۱۸ آ- ۴۷۲۶

دفتر اطلاعات مرکزی

اطلاعیه زیر را تقدیم میکند

اگر میخواهید در آتیه نزدیک استفاده‌سرشار از هوای آزاد بنمائید و از مصفاترین باغات‌و بیش از یک میلیون متر فضای سبز بهره‌مند شوید .

مزرعه‌خادم‌آبادقدس

بقطعات ۱۷۵۰ متری تا ۲۰۰۰ متری

تفکیک شده و به قیمت مناسب نقدو اقساط‌با‌مشخصات زیر در اختیار علاقمندان گذارده میشود .

۱- مزرعه مزبور دارای بلوارهای ۴۵ متری‌۳۵ متری و ۲۰ متری و خیابان های ۱۵ متری و ۱۴‌متری با درخت‌کاری می باشد که در دست اسفالت است.

۲-از میدان شهیادتاخادم‌آباد ۲۱ کیلومتر است.

۳-زمین های خادم‌آباد مسطح و از هر جهت آماده احداث باغ و ویلا است و در عمق ۹ متری‌به آب‌کافی می رسد .

۴- این مزرعه دارای چاههای عمیق و قنات‌می باشد که برای بهره برداری آماده است .

۵- امکان استفاده از برق منطقه‌ای و لوله‌کشی آب.

۶- در بلوارها ومیدان های مزبور چراغهای فلورسنت نصب خواهد شد .

۷- اراضی فوق دارای سندمالکیت‌و اسناد تفکیکی ثبتی می باشد .

برای اطلاعات کامل بدفتر اطلاعات مرکزی چهارراه فرح شمالی جنب بانک صادرات و تلفن ۷۶۰۰۷۲ مراجعه فرمایند .

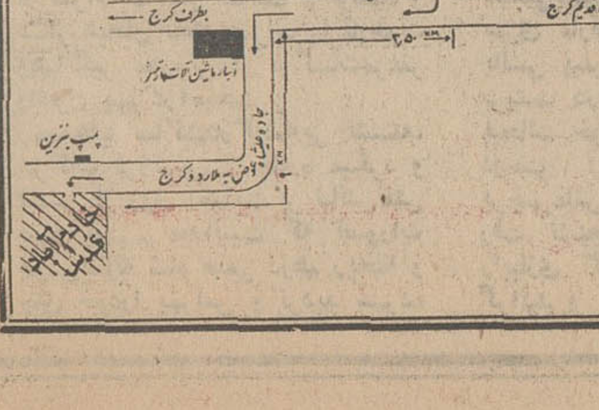

ته‌دانسان
بعدازظهر جمعه ازساعت۴ تا ۷و۵ در رستوران دانسینگ
لوشاتو
لوشاتو جاده پهلوی دست چپ نرسیده به پارک وی تلفن ۸۹۰۵۵۷

ریش تراش کالور
ساخت فرانسه
بازرگانی استکانچی حاجب‌الدوله تلفن ۲۳۶۲۱

دانسینگ کالسکه
بامدیریت و دکوراسیون جدید
پرواند
خواننده مورد علاقه خانواده‌ها
بهمراهی ارکستر معروف
میلانو
پهلوی اول عباس‌آباد

عسکری‌زاده
تولید کننده عالیترین نوع تریکودرایران
لاله‌زارنو کوی‌یاسمی ساختمان میخک
تلفن ۳۳۷۶۲۲

نیازمندیهای شما

آگهی تلفنی
درصفحه نیازمندیها
با تلفن
۳۱۱۲۳۱
پذیرفته میشود

لوله بازکنی
رفع گرفتگی لوله ۴۳۳۵۵

رفع گرفتگی لوله ساختمان در ۲ دقیقه سازمان تراکم تلفن ۸۸۱۶۸۱

بازکردن لوله های فاضل آب با دستگاه تراکم هوا تلفن ۶۲۶۳۴۸

لوله بازکنی فاضل آب
بادستگاه تراکم هوا
۶۴۴۸۵ مسعود

لوله بازکنی فاضل آب
بادستگاه تراکم هوا
سازمان فنی رفاه پیشرو لوله بازکنی در ایران
تلفنهای: ۷۶۳۲۸۶ ۷۵۶۴۰۸

لوله بازکنی فاضل آب
جنرال ۷۹۳۰۵۷

رفع گرفتگی هرنوع لوله ساختمانی
بادستگاه تراکم هوا- تلفن ۷۸۷۲۷

لوله بازکنی فاضل آب
مقدم ۶۴۶۳۵

معاملات پول

مورد نیاز
پول شرطی ۱۸٪ نیازمندیم
۴۸۴۶۳

پول موجود
پول شرطی باسود بانکی
۴۸۴۶۳

پول تومانی ۲ر۵ شاهی بدون معطلی ۷۶۲۶۵۹

پول بیواسطه ۶۴۶۱۸ و ۲۲۷۲۹

خانه - پولفرح شمالی مرکز معاملات پول تهران- ۷۷۱۳۸۸

پول تومانی ۱ر۵ شاهی ۹۲۴۸۷۳
۲۶-۱ آ- ۴۲۱۴

وام‌در مقابل تلفن ۴۵۰۰۸

استخدام

کارگر پلاستیك
کارگر حروف‌ساز پلاستیك با حقوق مکفی استخدام میشود تلفن ۳۱۱۳۳۲
۲-۱ آ-۴۶۴۶۸

استخدام بشرط ۲۵روز کارآموزی
ماشین‌نویسی و یاحسابداری را بطور کامل در کلاس های فشرده با تضمین بیاموزید و بلافاصله با حقوق مکفی‌استخدام شوید کانون بهروزنو - میدان مخبرالدوله اول خیابان شاه‌آباد ساختمان ده طبقه شماره ۲۳۳
۲-۱ آ-۵۳۰۲

کارگرزن
یکی از موسسات‌تولیدی‌تعدادی کارگرزن که سن آنهابین ۲۰ تا ۴۰ سال باشد و حداقل‌دارای مدرك چهارم ابتدائی باشند استخدام مینماید. داوطلبان میتوانند همه روزه‌بین ساعت ۹تا۱۱ صبح به خیابان آیزنهاور چهارراه خوش کوچه برق شهاب شماره ۱ مراجعه نمایند.
۶-۱ آ- ۴۵۸۲۴

دکتر داروساز جهت تهران و شهرستان مورد نیاز است تلفن ۳۳۶۴۵۰
۲۶-۱ آ- ۴۶۰۱

یك کارخانه تولیدی
۳ نفر جوشکار درجه یك و ۲ نفر لوله‌کش برای مدتی در شیراز نیازمند است از ساعت ۴ تا ۷ بعد از ظهر به تلفن ۲۹۱۷۳ آقای افتخاری مراجعه نمائید
۳-۱ آ- ۵۳۱۷

فروشنده
یك شرکت بزرك تولیدی در تهران چند نفر فروشنده با سابقه برای فروش محصولات کاغذی بهداشتی با حقوق‌مکفی و کمیسیون فروش استخدام مینماید.
۱- سن ۲۰ الی ۲۵
۲- داشتن برك معافی
۳- داشتن گواهی موتور گازی
۴- ضامن معتبر
حائزین شرایط مشخصات و آدرس یا تلفن خود را بضمیمه عکس به صندوق پستی ۱۴۸ ارسال نمائید.
۳-۱ آ-۲۰۶۹۹

منشی فارسی بانویادوشیزه با تجربه کافی در منشیگری و تسلط کامل به‌ماشین‌نویسی فارسی و آشنا به زبان‌انگلیسی برای تمام وقت صبح و عصر استخدام میشود. تلفن ۶۳۹۱۴۳
۲-۱ آ- ۵۲۷۰

اطلاعیه بکد
کسانی که در امر بازاریابی سابقه دارند میتوانند درشرکت بکدالکتریك در سمت نماینده با حقوق و مزایا استخدام شوند یا به ترتیب داشتن نمایندگی با عقد قرارداد فعالیت نمایند و یا بطور آزاد با پورسانتاژ همکاری نمایند. شرکت بکد- الکتریك واجدین شرایط فوق را برای این همکاری در مورد محصولات الکترونیکی و انحصاری خود که شناخته شده ومورد تقاضای مردم است‌دعوت میکند.
نشانی - خیابان پهلوی - مقابل پارك ساعی شماره ۶۸۰ وقت ملاقات ساعت ۱۰ الی ۱۲ صبح ۲ الی ۴ بعدازظهر.
آ-۵۱۸۵

یکنفر سرحسابدار عالی و۲ نفر حساب‌رس کارآزموده انگلیسی‌دان مورد احتیاج است واجدین شرایط به هتل تهران انترناشنال مراجعه نمایندتلفن ۷۷۳۰۸۱
۲-۱ آ- ۵۳۱۳

واحد تولیدی کوچك واقع‌در کرج‌به یکنفر سرپرست کارخانه با داشتن برك خاتمه خدمت و حداقل دیپلم متوسطه و سه‌سال سابقه کار در امور فنی احتیاج دارد واجدین شرایط بین‌ساعت ۵ تا ۷ بعد از ظهر به تلفن ۶۵۸۹۰ مراجعه نمایند.
۲-۱ آ- ۴۶۱۵۶

مهندس مکانیك و دیپلمه فنی و تکنیسین
کارخانه بزرك صنعتی در تهران احتیاج به چند نفر دارد. ۱- مهندس مکانیك جوان در رشته مکانیك با آشنائی کامل به زبان انگلیسی و حداقل سه سال سابقه کار در کارخانجات صنعتی. ۲ - فارغ‌التحصیل هنرستان‌صنعتی‌در رشته‌مکانیك و ماشین‌آلات با سابقه کار و آشنائی کامل به زبان انگلیسی ۳- دیپلمه فنی در رشته‌مکانیك و یا فلزکاری که آشنائی به نقشه‌خوانی امور فلزی داشته با سابقه کار و آشنا به زبان انگلیسی باشد. ۴- چند نفر سیکل فنی با حداقل سه سال سابقه کار. ۵- تکنیسین کاملا وارد به اموتعمیرات ونگهداری ماشین‌آلات گوناگون کارخانجات بزرك با آشنائی کامل به زبان انگلیسی و چند سال سابقه‌کار در کارخانجات واجدین‌شرائط درخواست خود را همراه با فتوکپی مدارك تحصیلی و رونوشت شناسنامه و برك خاتمه خدمت و آخرین سابقه کار و دو قطعه عکس خود و نشانی کامل منزل و شماره تلفن فورا به صندوق پستی شماره ۱۵۰۸ اداره مرکزی‌پست تهران خیابان سپه ارسال‌دارند.
۴-۱ آ-۴۶۲۲۰

استخدام
کتابخانه مرکزی دانشگاه ملی ایران یك نفر کتابدار را که دارای دانشنامه لیسانس یا فوق لیسانس در فن کتابداری باشد استخدام مینماید. داوطلبان میتوانند به اداره کل کارگزینی دانشگاه ملی ایران در اوین مراجعه نمایند.
دانشگاه ملی ایران
۲-۱ آ-۴۶۲۱۰

استخدا م‌میشود
یك نفر حسابدار سابقه‌داربا شرایط زیر برای تمام وقت استخدام میشود:
۱- حقوق اولیه ۱۵۰۰۰ ریال
۲- سن کمتر از ۴۰ سال
۳- آشنائی به یکی از زبان های انگلیسی یا آلمانی
حائزین شرایط با تلفن‌های ۹۵۷۱۳۷ و ۹۵۲۴۲۷ تماس بگیرند.
۲-۱ آ-۲۰۷۲۱

یك نفر پرستار یا سوادبرای نوزاد که تجربه کافی داشته باشد (ایرانی یا خارجی) برای تمام وقت باحقوق مکفی‌استخدام میشود. از ساعت ۹ تا ۱۲ و ۴ تا ۷ بعد از ظهر با تلفن ۶۲۲۰۵۷ تماس گرفته شود.
۲-۱ آ-۴۶۱۲۰

آگهی استخدام
شرکت سهامی جامه آماده تعدادی کارگر مرد نظافتچی استخدام مینماید داوطلبان می توانند با تلفن ۶۲۸۹۷۲ تماس بگیرند.
۳-۱ آ- ۴۶۱۷۶

خدمتکار زن
یکنفر خدمتکار زن استخدام میشود داوطلبان میتوانند با تلفن ۶۲۸۹۷۲ تماس بگیرند.
۳-۱ آ- ۴۶۱۷۶

تزئینات ستاره
بیك سکرترو یك خیاط‌پرده دوز و تعدادی بازاریاب مورد نیاز است تلفن ۷۹۴۷۰۶
۳-۱ آ-۵۳۵۲

بیك پرستار بچه نیازمندیم خیابان خواجه نصیر طوسی‌پلاك ۳۲۰ طبقه سوم
۲-۱ آ- ۵۳۲۳

اتوسرویس سریع چهارنفر سرویس‌کار با تجربه‌را باحقوق مکفی استخدام مینماید تلفن ۶۲۰۳۸۵
۲-۱ آ- ۵۳۲۵

بازاریاب
یك شرکت تولیدی به‌چند نفربازاریاب احتیاج دارد داوطلبین میتوانند جهت کسب اطلاعات بیشتر با تلفن ۸۶۱۸۸۱ تماس و با تعیین وقت قبلی جهت مذاکرات به مرکز شرکت در تهران مراجعه فرمایند.
۳-۱ آ- ۵۳۲۶

به دو نفر دوشیزه یا بانو جهت کاردفتری نیازمندیم‌میدان ۲۴ اسفند بازار ایران طبقه سوم تزئینات ایران از ساعت ۵ الی ۶ بعد از ظهر مراجعه شود
۲-۱ آ- ۵۳۳۴

تعدادی آشپز و کمك آشپز مورد نیاز است بعد از ظهرها به تلفن ۶۲۲۵۰۹
۲-۱ آ-۵۳۵۳

۳ نفر خانم آرایشگر زنانه و دو نفر مانیکوریست استخدام میشوند هتل انترناشنال تلفن ۷۷۳۰۸۱
۲-۱ آ- ۵۳۱۴

شرکت سهامی ماشینهای راهسازی استخدام میکند:
به چند نفر بازاریاب و فروشنده با تجربه‌قطعات یدکی و سرویس نیاز فوری است. متقاضیان آشنابه زبان‌انگلیسی میتوانند همه روزه به‌استثناء ایام تعطیل بین ساعات ۹ تا ۱۲ و ۱۴ تا ۱۶بکارگزینی شرکت به نشانی زیر مراجعه نمایند:
خیابان سعدی شمالی -پلاك ۱۶۸ - ساختمان وهابزاده - تلفن ۳۳۶۸۹۱ - داخلی ۲۲۴.
۳-۱ آ- ۴۶۱۱۰

اف اف
شرکت کارور
به چند نفر کارگر سیم‌کش نیازمند است. داوطلبین می توانند همه روزه از ساعت ۱۰ تا ۱۲ر۵ و ۴ تا ۶ر۵ بعداز ظهر به آدرس: خیابان روزولت میدان ۲۵ شهریور ساختمان منوچهری شرکت کارور مراجعه نمایند. تلفن ۷۶۲۶۹۸ - ۷۶۲۳۸۴
۳-۱ آ-۵۳۶۶

دوشیزه تلفنچی و ماشین نویس فارسی با تحصیلات پنجم متوسطه برای صبح و عصرمورد نیاز است تلفن ۴۷۸۷۱

دنیای پرده به چند نفر خیاط که به کار خیاطی و سریع دوزی وارد هستند نیازمند است تلفن ۹۵۰۵۹۷

افراد زیر استخدام میشود
۱- چند نفر خانم با حداقل تحصیلات سوم متوسطه وداشتن ضامن معتبر برای پرستاری کودکان
۲- یکنفر خانم برای امور دفتری
واجدین شرایط می توانند عصرها به میدان سنائی شماره ۷۳- طبقه چهارم مراجعه نمایند
۲-۱ آ-۴۶۴۹۲

چند نفر دوشیزه یا بانو جهت استخدام تزئینات دریلن دکور تلفن ۷۶۳۳۰۲
۳-۱ آ-۵۳۶۴

یك خانم‌ماشین‌نویس فارسی
با سابقه برای مطب مورد نیاز است تلفن ۶۶۴۲۷ - ۴۲۹۲۱ مراجعه نمائید
آ- ۲۰۸۱۵

استخدام الکتریسین
یك نفر الکتریسین با سواد که سابقه کار در کارخانجات داشته باشد مورد نیاز است واجدین‌شرائط به دفتر کارگزینی شرکت سهامی کارخانجات شیشه ایران واقع در خیابان سیلو شماره ۵۲مراجعه نمایند.
آ- ۲۰۸۴۷

آگهی استخدام
دو نفر کارگر فنی برای نصب ماشین‌آلات در شهرستان ها و یکنفر برای کار های آهنگری در تهران استخدام‌می شوند کارگران‌باید دارای‌لااقل پنجسال سابقه کار بوده در حدود سیکل اول سواد داشته سن آنها کمتر از ۳۵ سال و از عهده نقشه‌خوانی برآیند. داوطلبان از ساعت ۹ تا ۱۱ صبح به شرکت هیدرولیك خیابان ایرانشهر شماره ۲۰۰ تلفن ۶۱۱۱۹۰ مراجعه نمایند.
آ- ۲۰۹۰۳

صنایع فلزی پودسا
واقع درانتهای فیشرآباد به چند فروشنده مسن که تا اندازه‌ای به حسابداری وارد باشند جهت کار در فروشگاه نیازمند است تلفن ۶۲۳۱۶۱
۲-۱ آ-۵۳۵۷

نقشه بردار
یك نقشه‌برداربا سابقه برای کار در مناطق جنوب استخدام میشود با مدارك به خیابان‌رشت شماره ۱۰۴ از ساعت ۵ تا ۷ مراجعه نمایند
آ- ۵۳۵۵

پزشك متخصص کودکان
برای شریك‌درمطب خودجویای همکار میباشد تلفن ۶۰۷۵۷
۳-۱ آ- ۵۳۵۹

شرکت فیلمس برای تهیه فیلم سینمائی و تبلیغاتی به عده‌ای خانم و آقا تحصیلکرده‌و خوش‌تیپ نیازمند است. بعد از ظهرها به تلفن ۶۱۱۴۸۵ مراجعه شود
آ- ۲۰۹۰۱

پزشك با پروانه دائم
برای صبح‌ها انتهای خیابان بابائیان ۱۶متری امیری‌درمانگاه فرهاد ۳ الی ۵ بعد از ظهر
۲-۱ آ-۵۳۶۷

یك راننده
جهت اتومبیل شخصی تمام وقت موردنیازاست بازنشستگان ادارات حق تقدم خواهند داشت متقاضیان روز پنجشنبه ازساعت ۳ الی ۶ بعد از ظهر به‌خیابان بهار جنوبی نرسیده به‌چهارراه ایرج کوچه بانك پارس پلاك ۱۰ مراجعه نمایند.
۲-۱ آ-۵۳۶۸

به یکنفر دوشیزه یا بانو جهت دوزندگی لباس نیازمندیم خیابان پهلوی بالاتر ازچهارراه امیراکرم بوتیك عروس
آ- ۵۳۸۱

شریک

شریك
برای کار پردرآمد احتیاج‌به یك شریك با ۶۵ هزار تومان دارم
لطفا از ساعت ۱۶ به‌چهارراه میراکرم ساختمان کاشانی‌طبقه پنجم اطاق ۳
۲-۱ آ- ۲۰۸۰۷

جویای کار

دکتر داروساز
برای مسئولیت داروخانه یا شرکت در تهران حاضر است تلفن ۳۳۹۰۸۳
آ- ۲۰۸۷۵

گمشده

دو فقره چك به شماره ۱۴۲۰۸۲ اعتبارات شعبه نارمك به مبلغ پنجاه هزار ریال و ۲۴۸۳۹۹ صادرات شعبه دوم آریاشهر به مبلغ یکصد و پنجاه هزار ریال مفقود شده و از درجه اعتبار ساقط است. سلطانی تلفن ۹۷۱۹۶۳
آ- ۲۰۸۳۱

آموزشگاهها

ماشین نویسی
باسابقه-معروف-مطمئن
ماشین نویسی ربانی‌شاه‌آباد تلفن ۳۳۷۱۳۵
۵-۱ آ- ۵۱۵۰

تعلیم رقص
هنرستان‌رقص تارپین‌بان
تعلیم رقصهای مدرن روز توسط آقای‌تارپین‌بان ودوشیزه مارگریت انتخاب یکرقص‌مجانی ده رقص ۵۰ درصد تخفیف چهارراه کالج جنب پمپ‌بنزین
۲-۱ آ- ۵۱۳۱

تعلیم رانندگی
سنجری فر
رانندگی را بهتر میاموزد تلفن ۴۰۱۰۱
۵-۱ آ-۵۲۷۶

هنرستان فنی پرستو
مرکز آموزش صحیح رانندگی؛ مکانیکی ترافیك مجهز به بهترین و مدرنترین آموزش تهران خیابان شاهپور چهارراه گمرك تلفن ۲۳۹۱۶
آ- ۵۲۹۲

تدریس خصوصی

انگلیسی. شورت هندماشین نویسی توسط بانوی انگلیسی ۴۷۱۴۱

ریاضی طبیعی ادبی زبان
دفتر امور دانشجوئی‌دانشگاه تهران ۶۹۸۲۰

تدریس - ریاضیات - فیزیك- شیمی - توسط دانشجوی - الکترونیك و مکانیك تلفن ۷۵۸۹۷۱

فیزیك - ریاضیات - آلمانی‌توسط لیسانسیه فیزیك باسابقه سه سال تدریس تلفن ۶۲۳۹۰۶

انگلیسی در ۲۴ درس
سعدی شمالی مقابل بیمه ایران آموزشگاه انصاری
تلفن ۳۰۱۵۸۶
آ- ۵۲۸۵

دانشجوی دانشکده فنی ۶-۹ بعد از ظهر ۶۳۶۶۴۹
۳-۱ آ- ۲۰۸۱۵

ریاضیات - فیزیك - شیمی بویژه‌سیکل‌دوم طبیعی‌توسط دانشجویان سال چهارم پلی - تکنیك ۷۸۹۱۴
۲-۱ آ-۲۰۶۹۳

مخصوص بانوان

خیاطی

دوزندگی نسیم
ویژه بانوان کوکا کولا بیست متری کوکا کولا
۱۲-۱ آ-۴۸۷۱

دوزندگی فریبا
ویژه بانوان تهران‌نو اول ایران‌مهر پاساژ نور
۱۲-۱ آ-۴۸۷۰

قابل توجه بانوان دوشیزگان
آموزشگاه خیاطی نوائی
با ۱۸ سال سابقه برای هنر جویان عزیز آماده ثبت نام می‌باشد میدان شهناز خیابان رضائیه تلفن ۷۳۰۰۴
آ- ۵۱۲۸

پانسیون

پانسیون دوشیزگان وبانوان یوسف‌آباد ایستگاه دوم کاخ دوم خیابان پانزدهم پلاك ۵۷
۲-۱ آ- ۲۰۹۲۷

آگهیهای متفرقه

اسباب لاوصولی خریداریم ۳۵۱۶۱۷
۲۶-۱ آ-۴۸۰۲۷

ایران‌تزئین
حراج - حراج
کاغذ دیواری هانزا جدید ساخت آلمان‌مترمربع ۱۰ الی ۲۰ ریال تلفن ۷۷۳۹۱۳

طرح و محاسبه
اسکلت های فلزی - پل - جرثقیل های سقفی - منابع ذخیره - نقشه‌های اجرائی ساختمان با حق‌امضای‌شهرداری از ساعت ۶ الی ۸ بعد از ظهر تلفن - ۷۶۵۲۱۷

واکس، واکس کامل

ایرانواکس - ونك‌تهران ایران تلفن ۶۲۳۵۳۱

کارخانه و نمایشگاه دنیای نور
سازنده مدرنترین لوستر به نازلترین قیمت زینت‌بخش منزل شما است. چهارراه سیروس نبش بوذرجمهری‌نوجنب بانك‌صادرات صنایع زندان تلفن ۳۵۲۶۷۲
۱۰-۱ آ- ۵۰۳۴

Hot Dip Calvanizing

کارگاههای گالوانیزی‌کردن اشیاء آهنی
کسانی‌که کارگاه گالوانیزه با کوره گرم و فلز روی مایع و ذوب شده عمل میمایند و توانائی گالوانیزه کرد ناشیاء مختلف آهنی از اندازه های‌چند سانت الی یك متر و نیم طول را داشته و احتیاجات یکی از بزرگترین کارخانجات صنعتی در تهران را رفع نمایند نشانی دقیق خود و توضیحات کافی در مورد سابقه و جزئیات کارگاه خود را کتبا فورا به صندوق پستی شماره ۱۵۰۸ اطلاع دهند.
۳-۱ آ- ۴۶۲۱۸

ظروف کرایه احمدی‌خیابان خیام ۵۸۱۸۸۴
۶-۱ آ- ۵۱۱۰

حکاکی قالب
بوسیله ماشین فانتوگراف شوش شرقی جنب اشکودا - ۳۵۰۹۵۷

دریافت حق بیمه باقساط
شخص ثالث، بدنه اتومبیل، حوادث، آتش‌سوزی، باربری عصرها تلفن ۴۸۱۹۹

مجموعه‌های قوانین
سالهای ۳۵-۳۸-۳۹-۴۷ را خریداریم به ۶۲۳۵۲۰ تلفن کنید.
۲-۱ آ-۲۰۸۲۵

M
MIMAX
انستیتو طرحها وبررسیهای آموزشی «میماکس»
برای تماس با موسسات فرهنگی و آموزشی ۵۰ نفر خانم وآقا باحقوق ثابت ومزایای‌کافی وجالب استخدام مینماید. متمنی است بعداز ظهرها ازساعت ۵ الی ۸ به‌نشانی‌خیابان‌شاه، ساختمان آلمینیوم، طبقه چهارم، مراجعه فرمایند.
آ-۵۲۷۹

یك شرکت تولیدی بزرك
جهت سرپرستی تلفنخانه احتیاج به‌دونفر کارمند دیپلمه که متاهل بوده ودارای مشخصات ذیل باشد دارد.
۱- سن بین ۲۵ الی ۳۰ سال
۲- آشنائی کامل بزبان انگلیسی. کسانیکه به دو زبان خارجی آشنا باشند ارجحیت‌دارند.
۳- دارای برك خاتمه خدمت یا معاف دایم باشند.
واجدین شرایط مشخصات خودرا همراه یك قطعه ازآخرین عکس خود به راهنمای شماره ۳۱۴ روزنامه اطلاعات ارسال دارند.

دفتر جعفری
اعلام میدارد
خریدار وفروشنده اراضی شمیرانات دروس‌قیطریه داودیه و غیره
فروش چند دستگاه خانه
نوساز مدرن‌در دروس نشانی قلهك دولت نشاط‌تلفن ۸۶۱۸۶۱

هواکش هیتاچی
هوای ناسالم وکثیف بتدریج ایجاد مسمومیت های خطرناك میکند.
نصب هواکش هیتاچی
دراطاق خواب پذیرائی صددرصد مسمومیت هوا را ازبین میبرد.
نصب هواکش هیتاچی
۶ ساعت پس از اطلاع تلفنی شما

تلفن ۷۵۶۵۸۷

جنرال استخدام مینماید
۱- میکانیك عمومی ماشین آلات صنعتی
۲- الکتریسین ماشین‌آلات تولیدی وصنعتی
تلفنهای ۹۶۱۰۹۵ - ۹۶۱۰۹۶

کارخانه معظم صنعتی
واقع درشهر صنعتی البرز ۱۲۰کیلومتری تهران احتیاج بتعدادی اشخاص مستعد و کار - آزموده بامشخصات زیر دارد که پس ازاستخدام برا ی‌دیدن دوره‌های کارآموزی بکارخانجات‌اروپا اعزام وپس از مراجعت مسئول مشاغل مهم در کارخانه مزبور خواهند گردید.
۱- دارا بودن دیپلم یکی از هنرستانهای حرفه‌ای دررشته برق - مکانیك - جوشکاری یا معلومات مشابه دررشته‌های فوق.
۲- داشتن ۳ تا۵سال سابقه‌کاردرکارگاهها یاشرکت های تولیدی.
۳- انجام خدمت زیرپرچم یا معافی دائم غیر پزشکی.
۴- سن بین ۲۲ تا ۳۵ سال
۵- دانستن یکی از زبانهای فرانسه - انگلیسی - آلمانی امتیاز محسوب میشود.
واجدین شرایط باارسال فتوکپی مدارك و یکبرك تقاضانامه بخط خود و یك قطعه عکس با مشخصات ونشانی‌کامل براهنمای شماره ۳۱۵ روزنامه اطلاعات مکاتبه نمایند تاترتیب مصاحبه باآنان داده شود.

یك شرکت تولیدی بزرك
جهت بازاریابی انواع محصولات خود احتیاج‌بیك نفر بازاریاب که دارای تحصیلات دیپلم و آشنا بزبان انگلیسی باشد دارد.
سن داوطلبان باید بین ۲۵ الی ۳۰ سال بوده و خدمت زیرپرچم ویا معاف دایم باشند.
کسانیکه تجربه کافی درامر بازاریابی‌داشته باشند ارجحیت دارند.
واجدین شرایط استخدامی مشخصات خود را همراه یك قطعه‌ازآخرین‌عکس خودرابه‌راهنمای شماره ۳۱۴ روزنامه اطلاعات ارسال دارند.

دعوت عمومی برای بازدید تحقیق و مقایسه
حسابداری و منشیگری
ماشین‌نویسی
رایگان
آموزشگاه‌بازرگانی‌اقتصاد به‌منظورمعرفی‌هرچه بیشتر خود به عموم به ۳۰ نفر خانم و آقای دیگر که‌امروز یافردامراجعه نمایندیکدوره‌کامل
دفترداری دوبل وحسابداری یامنشیگری وماشین‌نویسی
را بطور کامل بدون دریافت شهریه تا اخذ گواهینامه تعلیم میدهد هرچه زودتر برای‌رزرو جابمیدان فردوسی آموزشگاه بازرگانی‌اقتصاد تلفنهای ۶۶۰۸۷ و۴۶۰۲۶ مراجعه نمایند.

سازمان پیمان
بهترین نوع دربازکن برقی را که مجهز به چراغ راهنما و دستگاه دزدگیر می باشد با نازلترین قیمت و ضمانت پنجساله در اسرع وقت در اختیار مشتریان محترم قرار می دهد برای اطلاع بیشتر به آدرس خیابان شاهرضا نرسیده به میدان شهناز ساختمان کاشانی شماره ۵ و یاتلفن ۷۶۳۶۰۷ مراجعه فرمائید.

آتلیه‌عکاسی‌یاد
متخصص هنر پرتره در رنگی و سیاه و سفید سرویس کامل فیلمبرداری و عکسبرداری از جشن هابا گرفتن وقت قبلی شاهرضا پیچ شمیران شماره۸۴۹ تلفن ۳۰۲۴۳۴ استودیو یاد. روز های جمعه از صبح تعطیل می باشد.

برنامه‌سینماها

* رازسانتا ویتوریا-رنگی- آنتونی کوئین-ویرنالیزی
شهرفرنك (۶۲۷۶۲۸) ۱۱ - ۲ر۳۰ - ۵ - ۷ر۳۰ - ۱۰
* شگفتی های زندگی - رنگی - رومی اشنایدر - لئاماساری
امپایر (۶۲۳۹۴۲) ۱۱ر۱۵- ۳ر۳۰- ۵ر۳۰- ۷ر۳۰- ۹ر۴۵
* گل‌کاکتوس -رنگی- اینگریدبرگمن-والترماتائو
دیاموند (۶۲۸۴۰۰) ۱۱ر۱۵- ۳ر۳۰- ۵ر۳۰- ۷ر۳۰ - ۹ر۴۵
* جودوکا - رنگی - ژان‌کلودبرك - ماریلوتولو
نیاگارا (۶۵۳۰۷) ۱۱- ۳- ۵- ۷- ۹
سپیلا (۳۳۶۴۲۴) ۱۰ر۳۰- ۲ر۳۰- ۴ر۳۰- ۶ر۳۰- ۸ر۳۰
* حادثه توماس کراون- رنگی- استیومك کوئین
تاج (۳۱۳۸۶۴) ۱۰ر۳۰- ۲- ۴- ۶- ۸- ۱۰
* زوربای یونانی - رنگی -آنتونی کوئین-ایرن پاپاس
بولوار (۶۰۲۹۲) ۱۱- ۲- ۴- ۶- ۸- ۱۰
* بیگانه عصیانگر- رنگی-آنتونی کوئین-روسانا اسکیافینو
رادیوسیتی (۴۳۳۲۰) ۱۱ر۱۵ - ۳ر۳۰ - ۵ر۳۰- ۷ر۳۰- ۹ر۴۵
* جنك‌وبیگی - ریچادویدمارك -پاتریك مك‌گوهان
گلدن‌سیتی (۶۱۳۲۶۹) ۱۱ر۱۵- ۳ر۳۰ - ۵ر۳۰- ۷ر۳۰- ۹ر۴۵
ادئون (۳۳۸۱۱۸) ۱۰ر۳۰- ۲ر۳۰- ۴ر۳۰- ۶ر۳۰- ۸ر۳۰
* دکتر ژیواگو - رنگی - ۷۰ میلیمتری- عمرشریف
کاپری (۴۸۴۰۱) ۱۰ر۴۵- ۲ر۴۵- ۶ر۳۰- ۱۰ر۱۵
* دوهمسفر - رنگی - آلبرت‌فینی- ادری هپبورن
سیلورسیتی (۸۱۲۰۵) ۱۰ر۳۰- ۲ر۳۰- ۴ر۳۰- ۶ر۳۰- ۸ر۳۰
* هزار چهره - رنگی - روداستایگر - لی‌رمیك
سانترال (۴۸۶۸۶) ۱۱- ۳- ۵- ۷ر۱۵ - ۹ر۳۰
رویال (۴۹۷۸۵) ۱۱- ۳- ۵- ۷- ۹
درایوین‌ونك (۶۲۲۵۵۷) ۶ر۱۵- ۸ر۳۰- ۱۰ر۳۰
پولیدور (۶۴۵۸۵) ۱۱ر۳۰- ۳ر۳۰- ۵ر۳۰- ۷ر۳۰- ۹ر۴۵
* قاتلین - رنگی - لی‌ماروین - آنجی دیکنسون
ایفل (۳۱۱۴۷۷) ۱۰- ۱۲- ۲- ۴- ۶- ۸- ۱۰
* زوج‌عوضی- رنگی- جك‌لمون -والترماتیو
ریولی (۷۵۷۷۷۷) ۱۱ر۱۵- ۳ر۳۰- ۵ر۳۰- ۷ر۳۰- ۹ر۳۰
* صحرای‌زلدم-رنگی -محصول‌والت‌دیسنی
سینه‌موند (۴۸۳۲۲) ۱۰ر۴۵- ۳- ۵- ۷- ۹
* ژنرال پاتون - رنگی - ۷۰میلیمتری - جرج سی‌اسکات
آتلانتیك (۶۲۷۱۷۱) ۱۱- ۳ر۱۵- ۶ر۳۰- ۹ر۴۵
* ماکس‌آبی - رنگی - جرج‌پپارد - اورسولاآندرس
کسری (۷۵۶۹۳۹) ۱۰ر۳۰- ۲ر۳۰- ۵- ۷ر۳۰- ۱۰
* سارا - رنگی - کلینت‌ایستوود - شرلی مك‌لین
پارامونت (۴۸۳۲۱) ۱۱ر۱۵- ۳- ۵ر۱۵ - ۷ر۳۰- ۹ر۴۵
* بیگانه‌ای با طپانچه قانون - رنگی - توماس میلیان
مولن‌روژ (۷۲۹۲۹) ۱۱ر۳۰- ۳ر۳۰- ۵ر۳۰- ۷ر۳۰- ۹ر۳۰
متروپل (۳۳۹۴۱۰) ۱۰ر۳۰ - ۱۲ر۳۰ - ۲ر۳۰- ۴ر۳۰- ۶ر۳۰- ۸ر۳۰
رنگین‌کمان (۷۵۶۷۶۰) ۱۰ر۳۰- ۲ر۳۰- ۴ر۳۰- ۶ر۳۰- ۸ر۳۰
مهتاب (۴۷۷۷۷) ۱۱ر۱۵- ۳ر۱۵- ۵ر۱۵- ۷ر۱۵- ۹ر۱۵
* زیبا، وحشی، خشن - رنگی-سولاین
کریستال (۳۳۷۶۷۵) ۱۰ر۳۰ - ۲ر۳۰ - ۴ر۳۰- ۶ر۳۰- ۸ر۳۰
* رقاصه - فروزان - ملك‌مطیعی - مفید
دیانا (۴۷۳۶۵) ۱۱- ۳ر۳۰- ۵ر۳۰- ۷ر۳۰- ۹ر۳۰
رکس (۳۳۵۲۹۳) ۱۰ر۳۰- ۲ر۳۰- ۴ر۳۰- ۶ر۳۰- ۸ر۳۰
شهپوند (۳۵۴۰۴۰) ۱۰ر۳۰- ۲ر۳۰- ۴ر۳۰- ۶ر۳۰- ۸ر۳۰
نپتون (۷۶۰۱۳۶) ۱۱- ۱- ۳- ۵- ۷- ۹
لیدو (۹۵۱۲۸۲) ۱۰- ۱۲- ۲- ۴- ۶- ۸
آستارا (۸۴۰۲۲) ۱۰ر۳۰- ۲ر۱۵- ۴ر۱۵- ۶ر۳۰- ۸ر۴۵
ژاله (۳۰۴۱۲۰) ۱۱- ۱- ۳- ۵- ۷- ۹
همای (۳۱۱۶۶۹) ۱۰ر۳۰- ۲ر۳۰- ۴ر۳۰- ۶ر۳۰- ۸ر۳۰

اسکار (۹۵۰۸۹۸) ۱۰ر۳۰- ۲ر۳۰- ۴ر۳۰- ۶ر۳۰- ۸ر۳۰
پاسارگاد (۷۹۲۷۸۲) ۱۱- ۱- ۳- ۵- ۷- ۹
چرخ‌وفلك (۹۵۰۰۵۸) ۱۰- ۱۲- ۲- ۴- ۶- ۸
توسکا (۵۸۵۴۴) ۱۰ر۳۰- ۲ر۳۰- ۴ر۳۰- ۶ر۳۰- ۸ر۳۰
ارانوس (۲۷۹۷۱) ۱۰- ۱۲- ۲- ۴- ۶- ۸
فیروزه ۱۰ر۳۰- ۱۲ر۳۰- ۲ر۳۰- ۴ر۳۰- ۶ر۳۰- ۸ر۳۰
* دو دوست دیرین - رنگی - شمی‌کاپور- سادنا
اونیورسال (۶۶۹۵۳) ۹- ۱۱ر۳۰- ۲- ۴ر۳۰- ۷- ۹ر۳۰
اروپا (۳۰۳۱۷۹) ۱۰ر۳۰- ۱- ۳ر۳۰- ۶- ۸ر۳۰
آسیا (۴۲۹۰۹) ۱۱- ۱ر۴۵- ۴ر۳۰- ۷- ۹ر۳۰
پاسیفیك (۷۳۳۱۱) ۱۱ر۳۰- ۲- ۴ر۳۰ - ۷- ۹ر۳۰
میامی (۷۴۳۲۹) ۱۱- ۱ر۳۰- ۴- ۶ر۳۰- ۹
ایران (۳۳۶۳۵۴) ۱۰ - ۱۲ر۳۰- ۳ - ۵ر۳۰- ۸
ساینا (۳۵۲۴۴۲) ۱۰- ۱۲ر۳۰- ۳- ۵ر۳۰- ۸
تیسفون (۹۵۸۸۸۲) ۱۰- ۱۲ر۳۰ - ۳ - ۵ر۳۰- ۸
مارلیك (۹۶۳۶۱۶) ۱۰ر۴۵- ۱ر۱۵- ۳ر۴۵- ۶ر۱۵- ۸ر۴۵
پانوراما (۷۹۴۵۷۰) ۹ر۱۵ - ۱۱ر۴۵ - ۲ر۱۵- ۴ر۴۵- ۷ر۱۵- ۹ر۴۵
سیلوانا (۳۳۳۷۷۷) ۱۰ر۳۰- ۱- ۳ر۳۰- ۶- ۸ر۳۰
مونت‌کارلو (۷۹۷۴۱) ۱۰ر۳۰- ۱- ۳ر۳۰- ۶- ۸ر۳۰
* دو دشمن دیرینه - رنگی - داراسینك- ممتاز
پلازا (۴۴۲۵۵) ۱۱- ۱- ۳- ۵- ۷ر۱۵- ۹ر۳۰
حافظ (۳۳۴۰۷۴) ۹ر۳۰- ۱۱ر۳۰- ۱ر۳۰- ۳ر۳۰- ۵ر۳۰- ۷ر۳۰- ۹ر۳۰
ری (۲۲۵۷۸) ۹- ۱۱- ۱- ۳- ۵- ۷- ۹
الوند (۳۵۶۵۳۸) ۱۰- ۱۲- ۲- ۴- ۶ر۱۵- ۸ر۳۰
کیهان (۹۵۷۳۶۰) ۱۰ر۳۰- ۲ر۳۰- ۴ر۳۰- ۶ر۳۰- ۸ر۳۰
مراد (۷۳۳۸۲) ۹- ۱۱- ۱- ۳- ۵- ۷- ۹
فردوسی(۳۳۵۷۸۴) ۸ر۳۰- ۱۰ر۳۰- ۱۲ر۳۰- ۲ر۳۰- ۴ر۳۰- ۶ر۳۰- ۸ر۳۰
پرسپولیس (۵۸۱۰۸۳) ۹- ۱۱- ۱- ۳- ۵- ۷- ۹
کارون (۹۵۱۰۶۵) ۱۰ر۳۰- ۲ر۳۰- ۴ر۳۰- ۶ر۳۰- ۸ر۳۰
قصرطلائی ۱۰ر۳۰- ۱۲ر۳۰- ۲ر۳۰- ۴ر۳۰- ۶ر۳۰- ۸ر۳۰
آسمان‌آبی (۳۳۲۶۶۸) ۹- ۱۱- ۱- ۳- ۵- ۷- ۹
شرق (۵۴۰۲۴) ۱۰- ۱۲- ۲- ۴- ۶- ۸
* ملاقات کوتاه - رنگی - ویجنتی‌مالا
دنیا (۳۳۳۸۱۲) ۱۰ر۳۰- ۲ر۳۰- ۴ر۳۰- ۶ر۳۰- ۸ر۳۰
* ایرما خوشگله - رنگی - جك‌لمون - شرلی مك‌لین
ماژستیك (۶۸۴۶۱) ۱۱- ۲- ۴ر۳۰ - ۷- ۹ر۳۰
* برخورد قدرتها - رنگی - شون‌کانری- ریچاردهریس
پارك (۳۳۹۶۳۷) ۹- ۱۱- ۱- ۳- ۵- ۷- ۹
* دسته سیسیلیها - رنگی - آلن‌دلون
گلدیس (۶۲۸۷۱۳) ۳ر۳۰- ۵ر۳۰- ۷ر۳۰
*جدال در نیمه‌شب -رنگی- گریگوری‌پك
دریا (۷۹۱۷۴۶) ۹- ۱۱- ۱- ۳- ۵- ۷- ۹
* چطور زن خودرا بکشید - رنگی - جك لمون - تری‌توماس
تخت‌جمشید (۴۳۵۵۰) ۳- ۵- ۷- ۹ر۱۵
* طناب اعدام - رنگی - کلیفت ایستوود
المپیا (۹۵۶۷۹) ۱۰ر۳۰- ۲ر۳۰- ۴ر۳۰- ۶ر۳۰- ۸ر۳۰
* شب های آتش - سینماسکوپ - رنگی
بردیس ۹- ۱۱- ۱- ۳- ۵- ۷- ۹
* ۵ ورق سرنوشت - ماموریت در برلین
البرز (۳۰۴۲۵۸) ۸ر۳۰- ۱۲- ۳ر۳۰- ۷- ۸ر۳۰

سانس انگلیسی
درایوین‌ونك ۶ر۱۵- ۸ر۳۰- ۱۰ر۳۰ فیلم (هزارچهره)

سانس فرانسه
گلدیس ساعت ۹ر۳۰فیلم (دسته‌سیسیلی‌ها)

تالار ۲۵ شهریور - بامها و زیربام ها - کارگردان جعفر والی - باشرکت مهین شهابی - داورفر
شروع ۸ر۱۵ بعدازظهر - تلفن ۲۵۴۴۴

برنامه‌تلویزیون

کانال ۷

برنامه امشب
۵-۴۵ اسلاید و موزیك
۶-۰۰ اعلام برنامه
۶-۰۲ خلاصه اخبار
۶-۰۶ نوجوانان «مسابقه هفت‌خوان»
۶-۳۰ برنامه کودکان‌روستائی
۷-۱۰ برنامه روستائیان
۸-۰۰ سرکار استوار
۸-۳۰ مشروح اخبار همراه‌با فیلم های خبری
۹-۱۰ فیلم دکتر بن‌کیسی
۱۰-۰۰ مجله هنر
۱۰-۳۰ موسیقی ایرانی

برنامه نیمروز چهارشنبه
۱۲-۱۵ اسلاید و موزیك
۱۲-۳۰ اعلام برنامه
۱۲-۳۱ حفاظت و ایمنی
۱۲-۴۵ فیلم مهاجمین
۱-۴۵ اخبار نیمروز
۲-۰۰ وارته
۲-۱۵ ادبیات جهان

کانال ۳-۹

برنامه امشب
۶-۴۵ اسلاید و موزیك
۷-۰۰ اعلام برنامه
۷-۰۲ بالاتر از خطر
۸-۰۰ خانواده «انجمن ملی اولیاء و مربیان»
۸-۳۰ مشروح اخبار همراه‌با فیلم های خبری
۹-۰۰ مسابقه تلاش
۹-۳۵ واریته
۱۰-۰۰ درباره جشن هنر
۱۰-۳۰ آخرین اخبار
۱۰-۵۰ فیلم ستارگان

برنامه اموزشی

برنامه امشب
۴-۰۰ آهنگها وچشم‌اندازها
۴-۲۵ اعلام برنامه
۴-۳۰ زبان فرانسه
۴-۴۵ پلیس و راهنمائی
۵-۰۰ طبیعی ششم
۵-۲۵ پاسخ مسابقه شیمی
۵-۴۰ برنامه هنری
۵-۵۵ شیمی ششم

۶-۲۰ زبان انگلیسی
۶-۳۵ فیزیك ششم
۷-۰۰ گوناگون
۷-۲۰ ریاضی مدرن
۷-۴۵ برنامه هنری
۸-۰۰ فیلم داستانی
۸-۳۰ پایان برنامه

برنامه امریکا

برنامه امشب
۵-۰۰ برنامه بودلی‌هیل‌بیلیز
۵-۳۰ مسابقه هوشی
۵-۵۵ برنامه آگهی
۶-۰۰ اخبار
۶-۱۵ برنامه‌آینده‌تلویزیون
۶-۱۹ استفاده از نور در ارتباطات
۶-۳۰ اطلاعات مخصوص
۷-۰۰ مریخی محبوب من
۷-۳۰ جولیا
۸-۰۰ اخبار
۸-۰۵ برنامه مخصوص
۹-۰۰ سرکار ستوان
۹-۵۵ برنامه آگهی
۱۰-۰۰ خلاصه اخبار
۱۰-۰۵ نمایش دیك‌کاوت

.. نمی‌خواهم خود را بیك جامعه معین محدود کنم ...

جواد مجابی

«تکرار» درو نمایه‌زندگی امروزاست

گفتگویی با حسین زنده‌رودی

با نمایشگاه تازه‌اش ، حسین زنده رودی بیننده را در جهت کارهای خود از آغاز تا امروز به شتاب عبور میدهد .

کار های بدوی او ، از نقش طلسمات واورادمایه گرفته واینهمه درابتدای‌دهه‌چهل ساخته‌شده‌است. نقاش، دعاهای مصور ، نقاشی عامیانه وجادوی بخرافه پیوسته‌ای را بدل به سلاحی طنزآمیز کرده است .

نیازهای‌مستعارمردم عامی، خرافات وشکلهائی دستمایه‌این‌دوره ازآثار زنده رودی است. امانقاش از این مرحله بسرعت میگذرد ، تصاویر عامیانه جای‌خودرا به«خوشنویسی» میدهد .

باجستجو درامکانات تازه ، این دوره ازکارهای نقاش ، بدعت‌گرا وپرآز تازگی است . در فضا های رنگین ، چه در یك مایه رنگی و چه در رنگهای همخوان حروف فارسی بکار گرفته میشود .

شکل حروف آشناست اما برخلاف خوشنویسان گذشته ، مفهومی را القاء نمی‌کند ، چرا ؟

آیا زنده رودی بعمد میخواهد بی‌معنی بودن اینهمه‌حرف ونوشته و رفتار عبثرا یاد آور شود ؟

دوره سوم کار او، فراتر رفتن از حوزه‌های رنگی و رسیدن به حدی است‌که دران تنها فرمهای ساده ومکرر، سطح تابلو را فرا- گرفته است .

نوعی شکل گرائی ، که گاه به بدویتی معصومانه و زمانی به فرمالیسم رایج غربی ، شباهت می برد ، برآثار تازه زنده رودی حاکم است .

این‌آثار شتابزده ، آیاانعکاس روحی است که از شتاب ، تکرار و انبوه شدگی سخن می‌گوید ؟

نقاش آمد

همین حالاکه می نوشتم، زنده رودی‌آمد قرار صحبتی داشتیم صبح در نمایشگاه نقاشی ، و ندیده بودمش حالا به جبران بدقولی آمده بود .

آنچه را که نوشته بودم خواند .

گفتم لااقل بهتر است‌که قبل از چاپ خواندی و می- توانی نظر خودت را درآنچه که نوشته‌ام بگوئی .

گفت :

دردوره اول، خوشنویسی برای من چیزی تزئینی است‌که میتوان با این عنصر ، فضائی تازه آفرید از اول قصد من ، معنی دادن به‌کارها نبودخط‌حامل پیامی نبود، همانطورکه کسی نقطه یا مثلث یا شکلی از طبیعت را ابزار کار خود میکند تا فضائی بیافریند، من خط را انتخاب کرده‌ام‌که علاوه برشکل‌سنتی‌اش، به‌خلاقیت‌نزدیکتر است. برای من خط و شکلهائی که از آن بوجود می‌آید نوعی شباهت به‌ریاضیات مدرن دارد .

اینکه گفته‌ای‌کارها به سادگی نزدیك شده من در کار بسادگی وگویائی اعتقاددارم و فکر میکنم به‌آن رسیده‌ام .

سادگی گویائی است .

«قشنگ بودن» برای من مطرح نیست‌پیش‌ازاین‌عناصر زیادی از رنك و شکل در کارهایم بکار می‌گرفتم و در آن گم‌میشدم حالا میخواهم بااستفاده از سادگی ، تاثیر مستقیم روی بیننده اثرداشته باشم . من میخواهم به یك بیان بین‌المللی برسم که‌در هرکجا ، کارمن معنائی‌واحد داشته باشد .

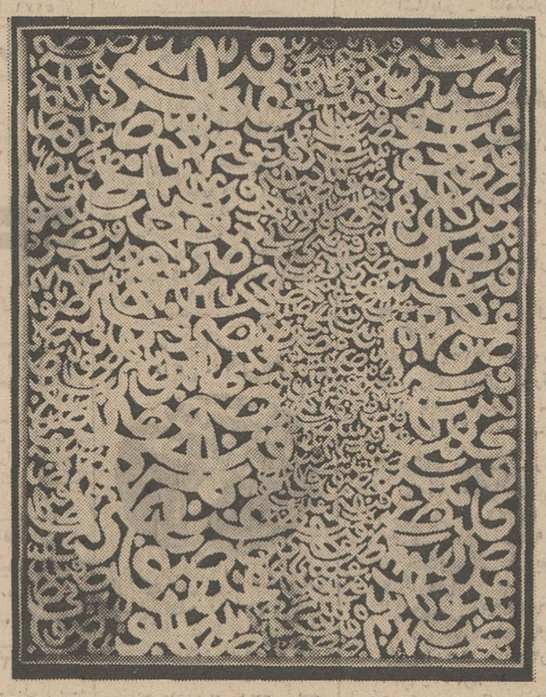

اثری از : حسین زنده رودی

نمایشگاه

نمایشگاههای هفته

* نمایشگاه نقاشی حسین زنده رودی ـ انجمن‌ایران وآمریکا
* نمایشگاه آثار نقاشان جوان ـ گالری مس
* نمایشگاه نقاشی فرح‌نوتاش ـ گالری سیحون
* نمایشگاه آفیش و پوستر ـ مرتضی‌ممیز ـ تالارقندریز

تاتر

* بامبا و زیر بامبا . نوشته غلامحسین ساعدی کارگردان جعفر والی

کتاب

کتاب

انتشارات مروارید این کتاب ها را چاپ میکند :

* گربه روی شیروانی‌داغ . نوشته: تنسی ویلیامز ترجمه: پرویزارشد. «چاپ دوم»
* فرهنك سیاسی . نوشته : داریوش آشوری « چاپ سوم»
* زمان از یاد رفته. نوشته: اریك فروم .
* نامه های وان‌گوك . جلد اول ودوم «چاپ دوم»

زبان وگویش‌های گوناگون فارسی

چه«واژه‌ها» که‌از آن بی خبر مانده‌ایم

روزنامه هنر

میهن ما در خاك پهناورش، گوناگونیهای بیشماری را میدان داده است از آب و هوا که در هر گوشه این سرزمین متفاوت است تا میوه‌ها ، مردمان گویش‌ها و اعتقادات که در هر خطه دگرگونه می‌یابیمش .

مردمانی که در طول تاریخ ملوك‌الطوایفی‌هریك درمحیط دربسته خود آداب و رسوم اعتقادات و حکومتی‌جداگانه داشته‌اند ، هریك در عرصه سنت و فرهنك منطقه‌ای ، خصوصیات جالب و درخور توجهی داشته‌اند . در برخوردهای فرهنگی‌بین این نواحی بایکدیگر و با آنچه که اقوام مهاجم با خود آورده‌اند ، بیشك‌دگوگونی های تازه‌ای در این‌محدوده فرهنگی پیش آمد واین مجموعه درطول زمان‌ویژگی های خود رابسود یك‌فرهنك عمومی از دست داد .

حکومت سیاسی مقتدر ، نفوذ ادب مکتوب، این‌هردو، قدرت ملوك الطوائفی را کمرنك کرد ، چنانکه‌شیوه های گوناگون محلی همه یکسر بسوی مرکزیت و اقتداری وحدت گرا ، سوق داده شد.

ادب رسمی که با تاکید بریکی از شاخه‌های خود پارسی دری رونق بسیاریافته بود بسیاری از گویش‌های محلی را زیر تاثیر گرفت و این لهجه‌ها براثر آمیزش بازبان رسمی کمابیش ، در آن ترکیب شدند و گاه یکسره در برابر آن از پای درآمدند وتنها نشانه‌های‌خود را بصورت کلماتی مهجوردر محاوره باقی گذاردند .

وقتی که خط ارتباط ، گسترش یافت و مرزهای داخلی کشور براثر توسعه وسائل ارتباط جمعی چون کتاب ، روزنامه ، رادیو ، تلویزیون ، سینما ،تعلیمات عمومی محو شد، زبان رایج، گویش‌های محلی را زیرنفوذ وسیطره کامل خود گرفت‌و توانائی خودرا برای یکپارچه کردن گفتارهای یك ملت نشان داد.

کوششی دیگر

اینك بیم آن میرود که نفوذ همه جانبه زبان رسمی که عاملین پر قدرت وسائل ارتباط جمعی را در اختیار دارد یکسره گویش‌های منطقه‌ای رااز رواج بیاندازد. وآنهمه واژه که پشتوانه شناسائی ضرب‌المثل‌ها ، قصه‌ها ، ترانه‌ها و کتابهای محلی است، نابود شود.

فرهنك وهنر تم اصلی سومین جشنواره خود را بررسی زبان فارسی و گویش های آن قرار میدهد. واین کوشش درست در موقعیتی صورت میگیرد که‌ضرورت های چندی این عمل‌را موجه ولازم میگرداند از یکسو باگسترش ادبیات جدید ، رمان ، نمایشنامه ، شعر ، زبان مفاهیم‌تازه‌ای راخواستار است واژه‌های تازه‌ای که بتواندمعادل‌های ذهنی‌نویسنده را عینیت ببخشد ، چندان مورد نیازاست که می‌بینیم بسیاری از شاعران به نثر و نظم‌قرن‌های‌پیشین برمیگردند تا از انهمه واژه مهجور آنچه را که جان و حوصله زندگی دارد برگزینند وبه دوران ما بیاورند و با آن افکار خویش راغنائی درخور بخشند و این خود از نیازی به‌واژه‌های تازه حکایت میکند. ازسوی دیگر ، شعر قصه معاصر و ماهنامه‌های ادبی باتوجهی که به گویش های محلی، تهران ، فارس‌و آذربایجان‌مازندران‌وخراسان نشان میدهند بسیاری از واژه‌های محلی را به زبان رایج، ارزانی میدارندچنانکه نیما، صادق چوبك ،جمالزاده ساعدی ودیگر کسان که همتشان در این طریق‌نمایان است نگاهی به نوشته‌های معاصر ، به مطبوعات فارسی این نکته را آشکار میسازد که دایره واژه‌ها هر روز تنگتر میشود کمبود معادل های علمی ، ادبی ، خاصه‌در ترجمه آثار، باعث میشودکه برای جایگزینی اینهمه لغات فرنگی و غیر آن‌فکری بشود.

بی‌شك درمیان گویش‌های متفاوت ایرانی میتوان واژه های زنده وپویائی یافت که بتواند در زبان رسمی بکار آید و برای غنی‌تر کردن آن‌مورد استفاده قرارگیرد. طبیعت ، حرکات انعکاس ـ های انسانی ، در هرگوشه‌از این مملکت کلماتی آفریده است که باترکیب آنهمه واژه دررزبان‌فارسی ، میتوان زبان رابرای کار برد عملی آنچه که مورداحتیاج است غنا وگسترش داد. واماهدف دیگری که‌شاید اهمیت آن از آنچه که در بالاآمد ، کمترنباشد‌تحقیق‌درچگونگی بافت جامعه از طریق گویش ها ضرب‌المثل‌ها ، قصه‌های رایج درهرسامان است . و این برعهده محققان جامعه- شناسی وزبان شناسان است که باغور در این گنجینه ملی، آنرا در معرض یك بررسی تازه قرار دهند و ارزش‌های آنرا یکبار دیگر با معیارهای‌تازه بررسی‌کنند. اگر در نشست‌های تحقیقی فرهنك وهنر در طول جشن راه‌حل‌های تازه برای استفاده از این میراث‌فرهنگی بدست آید ، کوشش فرهنك و هنر ماجور خواهد بود.

گفتم اگر تو خودت‌باشی، وکار با ارزشی ارائه کنی ، درهرجای این دنیا میتواند مورد توجه قرار گیرداماتو که ازخط فارسی که چیزی متعلق به‌این مملکت است استفاده میکنی از فرهنك این مملکت قوت یافته‌ای نمی‌توانی به‌بینندگان آن ، به‌توقعات آنها بی‌اعتناباشی.

زنده رودی می گوید ، من بدنبال یك بیان عمومی میگردم، آرتیست واقعی نمی‌تواند دنباله‌رو باشد پس از دادائیسم ، نوعی رمانتیسم باب شده مثل پوپ‌آرت، امامن از رسم رور می‌گریزم،اینها دوستان فرنگیم بمن گفته‌اند در دوره سقاخانه ، مذهب و تصاویر دعا-وطلسم دور وبرمن بود ، من آنهارابه‌یك موضوع‌بلاستیك‌تبدیل کردم ، حالاهم یك زندگی دیگر درمن جریان دارد و روی‌کار من تاثیر می‌گذارد.

گفتم درکارهای تازه‌ات تم «تکرار» شدیدا بچشم می- خورد، استفاده هرچه کمتر از رنك و تاکید روی شکل های یکسان مکرر .

زنده رودی :من تکرارراابرای مبالغه آورده‌ام در زندگی امروز، بیش از هرچیز با «تکرار شدن» روبرو میشویم ، موسیقی مدرن روی تکرارتکیه میکند این تکرار شکنجه ، اغراق و قوت را توجیه میکند .

برای من این «تم»تازگی‌دارد، میتواند بیان مرا ، باقدرت تمام ، آشکار کند .

ـ در باره جایزه‌ای که اخیرا گرفته‌ای « تاج افتخار » بگو ،

زنده رودی میگوید، این‌جایزه یك‌گالری است در تورین‌که هر سال به‌یکی‌ازنقاشان جوان‌میدهد، «فونتانا» ، «وارز» و چند ژاپنی‌سال های پیش این جوایز را برده‌اند، امسال هم نصیب من‌شد . بعد ناامیدیش را از نقاشان مشهور ایرانی و امیدش را بجوانانی که تازه دارند کار می‌کنند، بازگو میکند واز بی‌لطفی روزنامه‌نگارها که بجای توجه به آثار اواز رنك لباس و کفش و کلاهش ایراد گرفته‌اند و از کار های تازه و نمایشگاه‌های تازه‌اش اینهمه رابه شتاب و نیرو می‌گوید به لهجه‌ای که ندانستن لغات فرنگی،شنونده را از دنبال کردن گفتگو عاجز می‌کند.

خبر و آثار

کتابهای تازه

نمایشنامه

تمثیلات

نوشته : فتحعلی آخوندزاده
ترجمه : جعفر قره‌داغی

ارباب‌پونتیلا ونوکرش ماتی

نوشته : برتولت برشت
ترجمه رضا کرم رضائی

چهره‌های سیمون ماشار

نوشته : برتولت برشت
ترجمه : عبدالرحمن صدریه

مدیا وهکاب

نوشته : اریپید
ترجمه : ابوالحسن وندهور حفره

نوشته : ناصر ایرانی

اجازه هست آقای برشت

نوشته : نادر ابراهیمی

جانشین

نوشته : غلامحسین ساعدی

فصل گستاخی (فیلمنامه)

نوشته : غلامحسین ساعدی

اینروزها ، برای کودکان و نوجوانان این کتابها چاپ شده است :

در میان ابرها

نوشته : عباس یمینی شریف

شاهزاده خوشحال

به ترجمه : فریدون کار

فرمانی به لشگر دیو ها

نوشته: اصغر دانش

خیاطباشی

نوشته : پیمان

آرزو های جادوئی

نوشته : پیمان

افسانه های کهن

از : فضل‌الله صبحی مهتدی

افسانه های بوعلی سینا

از : فضل‌الله صبحی مهتدی

گنجشك سحرخیز

از : علی‌اکبر حسینی

آگاتاکریستی: کسی که فکرهایش به‌طلا تبدیل میشود

این زن ، به آرامی درکنارتان‌می نشیند و نقشه قتل شما را در ذهن می‌پرورد

کسی دربارهٔ آگاتا ـ است ،و عالیترین ،شیرینی- کریستی نویسنده نامدار های رنگارنك به مدعوین معاصر ، چنین گفته‌است: تعارف میشود ، در تخیل «او با تشخص تمام در این زن اندیشه تازه‌ای جان منتهای آرامش زندگی می می گیرد : کند و همیشه در مخیله‌خود این محفل میتواندصحنهٔ قتل های جدیدی را طرح دیگری برای داستان ریزی مینماید . آینده‌اش بشود . درحافظهٔ او با سلیقه که عجایب دوراو قوی خود بتدریج وراجی‌های را گرفته‌اند ...» قهرمانان ، نحوهٔ لباس‌و آرایش آنها و گفتگوی‌بین آنها را ضبط میکند .

درواسط سپتامبر گذشته او حالا سررشته‌و آغاز بود که (آگاتا ـ کریستی) داستانی نورادر دست‌داشت: هشتادمین سال تولدش را بانوئی پیرو ثروتمند ، در جشن گرفت . و این جشن خانه‌ای سرشار از شادی‌و مصادف با انتشار هشتادمین آنگاه قتلی که بوقوع می رمانی بود که مخلوق فکر پیوندد .... این نویسنده نامدار است.

زندگی‌سراسر تجمل‌وراحتی

بعداز مصاحبهٔ مطبوعاتی زندگی آگاتاکریستی در رادیو ـ تله‌ویزیونی خانم واقع سرشار از تجمل‌و آگاتا ـ کریستی دوستان آسایش است و او از این خود را می پذیرد بنحوی‌که زندگی فقط در عالم خیال کمتر میلیاردری میتواند می گریزد . چنین پذیرائی‌شاهانه‌و مجللی آگاتای محبوب تمام برگزار کند، تعدادبیشماری هیجانات و لحظات حساس شمع در شمعدانهائی ازنقره داستانهای خود را هنگامی خالص سوسومیزند ،بهترین که دروان حمام است طرح غذا ها روی میز هاچیده‌شده میریزد . در حالی که در آن وان دراز کشیده و خوشحال است بدترین‌و مدهش‌ترین قتل‌هارا از مخیله‌اش عبور می دهد هنگامی که گلهای باغ خانه‌اش را آبیاری میکندیا آنها را با قیچی باغبانی اصلاح می نماید ، ایده جنایت برای زمان های تازه‌اش در او بوجودمی‌آید.

وقتی از تکرار صحنه‌ای یکنواخت خسته شده و نیازمند تحرکی بیشتراست، هنگامی که میخواهد به صحنه داستان رنك محلی خاصی بدهد ، هنگامی که از قرار دادن اجسادمقتولین در خانه های قدیمی وییلاقی انگلیسی خسته می‌شود، هنگامی که دیگر میل‌ندارد از ، خانه هائی در جنگلی یاد کند ، در این صورت‌از تجربیات شوهر دوم خود که باستانشناس است استفاده میکند .

شوهر آگاتاکریستی برای همسر خود ازخاطرات دوردست ، از کشور های دورافتاده از گذشته سخن میگوید . آگاتا او راسئوال پیچ میکند : دربارهٔ ادیان قدیم ، در خصوص جنایات سنتی ، صحراهای پرازشن، صحراهائی که اثری ازقتل و جنایات بر جای نمی‌ماند.

آگاتا- کریستی‌مسافرت- های زیادی کرده است، حتی آن وقت ها که راه آهن و کشتی تنها وسائل مسافرت بشمار میرفتند .در قطار سریع‌السیر «اوریانت- اکسپرس»قتلی را پایه گذاشت : در این داستان جنجال تمام مسافران را در طول روزها ، کیلو متر به کیلو متر بازگو کرده‌قاتل در یکی از واگن های‌درجه یك بود ....

این زمان رکورد فروش را شکست و چندین بار چاپ و تجدید چاپ شد .و همیشه نمونهٔ بارزی از این نوع رمان نویسی پلیسی بشمار میرفت .

پاداش جنایت

این زن شیك‌پوش و با وقار که دارای تحصیلات کاملی است در واقع دریك موزه با ارزش زندگی می کند : مبل های استیل، تابلو هائی‌که اثربزرگترین نقاشان جهان است ،قالی- های گرانبهای شرق‌وهزاران چیز پرقیمت دیگر ،

خدمتگزاران با وفا و صمیمی زندگی را برای او واقعا دوست‌داشتنی‌ساخته‌اند. بدون‌شك اولین فکری که بخاطر انسان میگذرداینست که اینهمه تجمل و زندگی شرایطی را بوجودنمی‌آورند که صاحب آن به بشریت بدبین باشد در حقیقت‌کسی که زندگی‌اش این همه راحت و آسوده می گذرد چطورمیتواند جنایاتی‌با آن همه‌وحشت و اضطراب خلق کند .

شگفت اینکه هربار که آگاتا کریستی بدنبال کلمه‌ای یا اندیشه‌ای می گردد دیدگانش بر روی آن ظرف گرانبهای طلا یا نقره خیره میماند ، ظرفی که با قسمتی از حق تالیف خود خریده است و یاخیره برمجموعه چینی آلات می نگرد تا مجموعه‌ای بوجود آورد که هر جنایت تازه‌ای آنرا کاملتر میسازد .

در این زمانها ، خاطرات مسافرت دوشوهر او (شوهر اولش یك افسر بود) جای مخصوصی دارند .فی‌المثل رمان «ده‌سیاه پوست» از خاطرات ده مجسمه کوچك آمنوسی الهام گرفته است.

بزرگترین نویسنده

آثار کریستی بیش از هرنویسندهٔ دیگری بر روی تاتر یا پرده سینما آمده است .

تمام اندیشه های او به طلا تبدیل میشوند ، حتی آن ایده هائی که خود نویسنده بآنها چندان‌اعتقادی ندارد .

برای‌سرگرمی یك‌نمایشنامه نوشت که بنظرش متوسطو چاپ نکردنی رسید . نمایشنامه را در گوشه‌گنجه نهان کرد . این نمایشنامه بنظرپسر کوچکش که‌جوان بود جالب آمد . آگاتا نمایشنامه را به پسرش‌داد و با این اطمینان و اعتقاد که پسرش تنها کسی‌خواهد بودکه از خواندن این اثر کوچك لذت خواهد برد.

پسر جوان اثر را نزد مدیر تماشاخانه‌ای برد. در شب اول تمرین عمومی‌قبل از نمایش آگاتا کریستی شخصا در تاتر حاضر شد ولی تردید داشت که این نمایشنامه اثری قابل توجه باشد .

چند روز باکمال تعجب دید که پسر جوانش در حالی که پشت فرمان‌اولین اتومبیل خود نشسته بخانه آمده است . پسر جوان چندی بعد اتومبیل خود را عوض کرد و اتومبیل‌زیباتر، و جالبتری خرید . او باین ترتیب ثروتی بچنك آورده‌و زندگی خود را تامین کرده بود . این نمایشنامه همان پیس معروف «جادوگر» است که از هیجده سال پیش در همان تاتر و بطور مرتب بر روی صحنه می آید ....

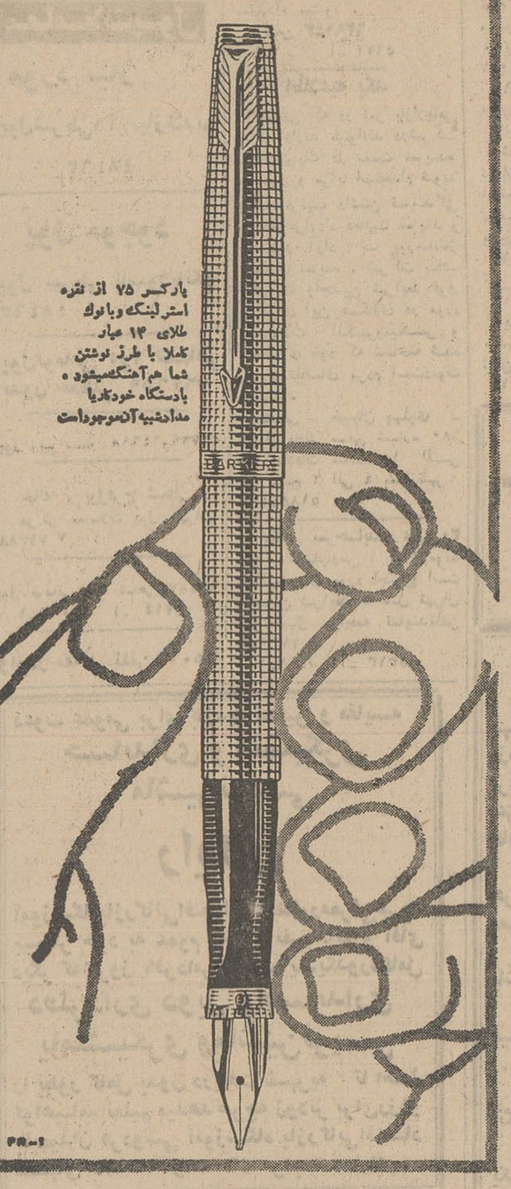

تازه مدرسه راتمام‌کرده بودم ومیخواستم درکارپدرم بااو همکاری‌کنم که‌گفت: پسرم حالامادو شریك مساوی هستیم و هرچه من دارم توهم میتوانی ازش‌استفاده‌کنی .
پس ازآن خیلی جدی بمن‌نگاه‌کرد وادامه داد :
بجز پارکر ۷۵ من ،
من داشتم تعجب میکردم ولی او زد بخنده ویك جعبه بسیار ظریف و زیبا بمن داد وگفت : چون الان یکی از آنها را بتو میدهم که مال خودت باشد ، آین‌بود داستان تهیه‌خودنویس :

پارکر من

پارکس ۷۵ از نقره استرلینگ وبانوك طلای ۱۴ عیار کاملا با طرز نوشتن شما هم‌آهنگ‌میشود . بادستگاه خودکاریا مدادشبیه‌آنموجوداست

PARKER
پاکر سازنده «مطلوبترین قلمهای جهان
نمایندگی انحصاری:شرکت ادکا انتهای خیابان سپهبدزاهدی(فیشر آباد تلفن ۶۲۶۳۰۴
*دارای سرویس مجهز برای قلمهای پارکر و اورشارپ

تا روز جمعه ۲۰ تومانی های خود را خرج نکنید !

FOROUSHGAHE BOZORGE IRAN
فروشگاه بزرگ ایران
IRAN DEPARTMENT STORE

عریضه جوابیه مجلسین

به پیشگاه شاهنشاه آریامهر تقدیم شد

برای تأمین منافع نفتی ایران، مجلسین آماده‌اند هر قانونی را تصویب کنند

ساعت چهار بعداز ظهر دیروز هیئت رئیسه سنا و مجلس شورای ملی در کاخ سعدآباد به پیشگاه شاهنشاه آریامهر باریافتند دراین شرفیابی آقای‌مهندس جعفرشریف‌امامی رئیس مجلس سنا عریضه جوابیه مجلسین به بیانات‌شاهنشاه هنگام گشایش اجلاسیه جدید مجلسین را باین شرح بعرض رساند.

*** حق شناسی**

شاهنشاها : تشریف فرمائی اعلیحضرت همایون شاهنشاه - آریامهر و علیاحضرت فرح‌پهلوی شهبانوی ایران برای افتتاح دوره اجلاسیه ۱۳۴۹-۱۳۵۰ سناوشورای ملی موجب کمال‌سربلندی وافتخار نمایندگان دو مجلس است واینك که هیئت‌رئیسه‌مجلسین به‌پیشگاه همایونی باریافته‌اند موقع رامغتنم شمرده که ضمن عرض پاسخ به خطابه افتتاحیه شاهنشاه مراتب حق‌شناسی و سپاسگزاری قلبی عموم نمایندگان را نیز از این‌بذل تفقدو عنایت به‌پیشگاه مبارك‌تقدیم دارند.

فرمایشات ملوکانه نموداری کاملا روشن‌و جامع از پیشرفت های قابل توجهی بود که در یك ساله گذشته مانند همه سالهای اخیر نصیب کشور ماشده است و چنانکه فرمودند بصورت «تراز-نامه‌ای کاملا مثبت که دربسیاری از موارد از آنچه انتظار میرفت نیز بهتروامیدبخش‌تر» بوده است. رشد اقتصادی یازده در صد حتی بمیزان دو درصد بیش‌از پیش‌بینی در برنامه چهارم باثبات نسبی‌قیمت ها حاکی ازیك رهبری مدبرانه و دقیق اقتصادی است که اینك‌در سایه ثبات‌وامنیت‌سیاسی واجتماعی درکشور ماوجود دارد و دورنمائی است روشن از یك اقتصاد سالم که بسرعت بسوی‌آن پیش‌میرویم.

*** رشد تولید برق**

شاهنشاه در فرمایشات خود اشاره‌ای برشد تولیدی برق در نیمه اول سال ۱۳۴۹ بمیزان ۳۸ درصد نسبت بمدت مشابه در سال ۱۳۴۸ فرمودند که خود میتواند شاهد گویائی‌درزمینه پیشرفت‌های اقتصادی کشور ماباشد و بدیهی است که‌این جهش درتولیدنمودار نیازمندی در مصرف و در نتیجه بالارفتن سطح زندگانی مردم و بالاخره همان رشد اقتصادی کم نظیری است که بدان اشاره فرموده‌اند.

بیانات ملوکانه درمورد «تکمیل واختتام تمام‌مراحل‌مختلفه‌اصلاحات ارضی وپی‌ریزی آینده کشاورزی مملکت باایجاد شرکت های‌تعاونی و شرکت های سهامی زراعی و تشویق مکانیزه کردن کشت‌زمین بوسیله سرمایه گذاری کافی وبا اختیار کردن آخرین اسلوب های کشاورزی» موفقیت‌عظیمی‌است که در سایه تدابیر خردمندانه آن پیشوای بزرك نصیب ملت ایران شده است.

اجرای مراحل‌مختلف اصلاحات ارضی تقریبادرطی مدت هشت‌سال درسراسر کشور توام‌بایك برنامه جامع و مترقی برای بهره‌برداری هر چه بیشتر از اراضی بنفع روستائیان بترتیبی که بدان‌اشاره فرموده‌اند و موفقیت بی‌نظیری که در این راه بدست آمده آنقدر ارزنده‌و چشم گیر است که اکنون میتوان تصدیق کرد هرگز در ابتدای کار اجرای چنین برنامه دشواری آنهم در این مدت‌محدود وبا این نظم وترتیب نه‌بفکر ها میرسیدونه بخاطر هاخطورمیکرد.

شاهنشاه ایران با ابتکار و درایت این امر مهم مملکتی را طرح ریزی ودراجرای آن باارشاد وراهنمائی دائم نظارت و مراقبت فرمودند چنانکه‌امروز بچنین‌نتایج سودمندی پیوسته که بیقین می-توان گفت در هیچ کشوری نظیر نداشته است.

اگر امر اصلاحات ارضی در کشور ما باچنین برنامه‌های دقیقی توام و همگام نمیشد و شرکت‌های تعاونی روستائی وسهامی زراعی کشاورزان را برمبنای یك‌اقتصاد صحیح کشاورزی بیکدیگر نمی-پیوست وهم‌آهنك بااین اقدامات ثمربخش خانه‌های فرهنك‌روستائی تاسیس نمی‌گشت وپرورش‌استعداد های فکری و جسمی روستانشینان وامر مبارزه با بیسوادی وخدمات سپاهیان دانش بروستاها عرضه نمیشد چنین نتایج درخشانی که امروز بچشم می‌بینیم ازاین اصل مهم انقلاب بدست نمی‌آمد و این فکر بلندواندیشه تابناك آن رهبر عالیقدر بود که همه مشکلها را آسان کرد و ناهمواریها راهموار ساخت و این تحول بزرك اجتماعی رابه‌نتیجه مطلوب رسانید.

*** پیشرفت آموزش**

پیشرفت های چشم‌گیری که‌در زمینه آموزشی و آموزش عالی حاصل شده است و بدان اشاره فرموده‌اند نشانه بارزتحول سریعی است که بابتکار شاهنشاه درنتیجه اجرای‌برنامه انقلاب‌آموزشی‌بدست آمده است‌یك‌نظر اجتماعی بتعداد دانش‌آموزان دبستان‌هاو دبیرستان ها که جمعا به چهار میلیون و دویست و پنجاه هزار بالغ شده و شماره محصلین مدارس حرفه‌ای که‌به پنجاه هزار تن رسیده و پیوسته روبافزایش است و تعداد دانشجویان دانشگاه‌ها وآموزشگاه های عالی که‌در آغاز سال تحصیلی جاری به‌هشتاد هزارتن بالغ گشت است آشکار میسازد که برنامه های آموزشی در کشور ما چگونه بسرعت پیش میرود و هر سال که میگذرد امکانات وسیع‌تری درامر تعلیم و تحصیل برای فرزندان‌این مملکت فراهم میشود. این جنبش وکوشش توام با خدمات ارزنده سپاهیان دانش دختروپسر و پیکار بابیسوادی‌همراه‌با دیگر گون‌شدن برنامه‌های آموزشی بخوبی‌میتواند جوابگوی احتیاجات امروز وفردای کشور ماباشد و نیازمندی های‌ما را در رشته های مختلف علمی و فنی وحرفه‌ای‌و کشاورزی وصنعتی مرتفع سازد و بدیهی است که اجرای قانون خدمات اجتماعی‌زنان چنانکه بدان اشاره فرمودند و بطور کلی ادامه اجرای خدمات سپاهیان انقلاب که«روزبروز درکار خود پخته‌تر و ماهرتر میشوند وبه همین نسبت اثر کارشان نیزبیشتر میشود» راه‌وصول‌باین هدف های ملی را هموارترو کوتاهتر خواهد ساخت.

*** پیشرفت بیمه**

شاهنشاه آریامهر به‌بیمه های گوناگون اجتماعی‌و گسترش‌دامنه آن اشاره فرمودندمجلسین ازنیت بلند شاهانه در اجرای این‌برنامه بخوبی واقفند وبسهم خودکوشش خواهند کرد که در راهنمائی سازمان های مسئول چنانکه مقرر فرمودند«نحوه عرضه‌خدمات‌درمانی بیمه‌های اجتماعی و کیفیت آن بهبود یابد» وبطور کلی این بیمه هادر تمام سطوح ملت ایران و در هر موقعیت و فرصتی دنبال شود.

شاهنشاه باجمال در موردبنگاه های خیریه و فعالیتهای وسیع وارزنده‌ای که انجام میدهنداشاره فرمودند. واقعیت اینست که موسسات خیریه کشور ما تحت سرپرستی وراهنمائی اعلیحضرت همایون شاهنشاه آریا مهرهر یك بمقتضای مسئولیت و وظیفه‌ای که بعهده دارند در رشته های مختلف خدمات درمانی و امدادی واجتماعی و فرهنگی و تربیتی و خیریه عهده‌دار اجرای برنامه های بسیار سنگینی هستند. که با شایستگی و صداقت انجام میدهند و دامنه این خدمات بتدریج در خارج از کشور نیز با ایجاد بیمارستان ها و اعزام گروههای درمانی و کمك های امدادی گسترش میبابد. پاسخی که درهفته پیش ملت‌ایران به‌ندای‌علیاحضرت‌شهبانوی گرامی داد و آنگونه با صمیمیت و بلند نظری کمك‌های‌خودرا برای ارسال بکشور همکیش و دوست ایران اردن هاشمی تقدیم داشت نمودار روشنی از حس مسئولیت وجدانی وانسانی مردم کشور ماست که همیشه در نهاد آنها وجود داشته لیکن امروز فرصتی بسیار مناسب بروز و ظهور یافته و اینگونه درخشان تجلی کرده است.

*** فرهنك و هنر**

پیشرفتهای وسیعی که درشئون فرهنگی و معنوی حاصل شده و گامهای تازه‌ای که هر روز در زمینه فرهنك و هنر برداشته می-شود و شاهنشاه در خطابه افتتاحیه از آن یاد فرمودند بسیار شایان توجه است. در جهانی که‌بسرعت رو به‌مادیات میرود و متاسفانه به تدریج از معنویات دور میشود،در کشوری که اینهمه آثار ارزنده هنری و فرهنگی در طی قرون و اعصار بوجود آورده و عرضه‌داشته ودر عرفان و اخلاق و ذوق و ادب پایه معنویات را به بالاترین مرتبت رسانیده است دریغ بود که توجه سریع بعوالم مادی که ناچار در جهان امروزی همه افکار واندیشه هارا بسوی خود میکشد معنویات را که سخت بدان‌نیازمندیم از یاد ها ببرد و بدینگونه توجهی که تحت هدایت و راهنمائی شاهنشاه آریا مهر بموازات پیشرفتهای‌مادی بمعنویات میشود و گامهای بلندی که در زمینه پیشرفت فرهنك و هنر هر روز برمیداریم مورد نیاز مبرم جامعه امروزی ماست تا این سر زمین که ازدیرباز مهد تمدن‌جهان بود این مقام شامخ خودرا نه تنها حفظ کند بلکه در این راه‌بموازات ترقیات سریع مادی کشور وهمگام باآن پیش برود تا بدینگونه هم از مشکلاتی که‌ناچارتمدن‌مادی‌امروزی درپی‌دارد رهائی‌یابیم وهم رشته‌های پایدار پیوند معنوی و تاریخی خود را باگذشته پر افتخار خویش محکم‌تر و استوار تر سازیم.

کوشش و تلاش‌پی‌گیر‌وگرانقدری را که شاهنشاه ایران در راه استقرار یك دموکراسی واقعی‌از آغاز دوران سلطنت پر افتخار خود مبذول داشته‌اند و نتایج شگرفی که از آن حاصل شده است بر هیچکس پوشیده نیست. نیت بلند شاهانه همواره معطوف باین نکته‌بوده که‌باید رشداجتماعی در کشور ما به پایه‌ای برسد تا مردم در سطوح مختلف بتوانندبه تدریج زمام‌کارهای‌خودراخودبدست بگیرند واز تمرکز غیر موجه امور که موجب رکود وتاخیر و احیانا اشتباهات زیاد در تصمیمات مربوط به سرنوشت زندگانی جاری و روزمره مردم است‌جلوگیری شود. همه میدانند که‌شاهنشاه ایران در هر فرصت مناسبی باین نکته‌اشاره فرموده و راههائی نشان داده‌اند و اکنون ملت ایران افتخار میکند که بادرخشان شدن نتایج انقلاب سفید به پایه‌ای از رشد اجتماعی رسیده است که امروز هر فرد ایرانی باقتضای‌محل سکونت‌خویش میتواند در امور مربوط بخود از انجمنهای ده تا تعاونیهای روستائی و شرکتهای سهامی و خانه های انصاف و انجمنهای شهر تا شورا های داوری وازانجمنهای شهرستان تاانجمنهای استان و بالاخره‌مجلس شورایملی و سنا» در کار مربوط بخود اظهار نظر و عقیده کنند و از نتایج عالی یك دموکراسی‌واقعی برخوردار وبهره‌مند شود. گذشته از این چنانکه فرمودند سازمان بازرسی شاهنشاهی و هیئت های اعزامی این سازمان بنقاط مختلف کشور که بسیار سودمند و مفید است وسیله دیگری است که‌برای این منظور در اختیار عموم افراد کشور قرار دارد.

*** سیاست خارجی**

مجلسین بنمایندگی از جانب ملت ایران این روش واقع بینانه و مترقیانه را می ستایند و بداشتن چنین رهبری واقع بین‌و دوراندیش واصلاح طلب برخود می بالند.

شاهنشاه در خطابه افتتاحیه در مورد سیاست خارجی از ادامه سیاست مستقل ملی‌ایران برمبنای پشتیبانی از سازمان ملل متحد و تفاهم‌وهمکاری بین‌المللی وهمچنین مسئولیت اخلاقی کشور درتحولات جهانی یاد فرموده اشاره فرمودند که تا سرحد امکان باین سیاست ادامه خواهیم داد. مجلسین ایران که بخوبی میدانند از این سیاست روشن و جامع چه نتایج ارزنده و عالی بدست آمده است آنرا قویا مورد پشتیبانی قرار میدهند.

تصمیم قاطع شاهنشاه آریامهر در حل مشکل بحرین که توام باکمال واقع بینی و دور اندیشی و شهامت بود و مجلسین باتفاق آرا آنرا تائید و تصویب کردند نشان داد که تا چه حد اتخاذ این سیاست در نفع ملت ایران وصلح جهان و بالا بردن حیثیت و اعتبار ملت ایران در انظار جهانیان‌موثر بوده‌است. این نکته‌ای نیست که لازم باشد بگوئیم در باره آن تاریخ قضاوت خواهد کرد بلکه تصمیمی است که ارزش واهمیت آن‌درجهت‌حفظ‌منافع‌ملی‌وبین‌المللی هم امروز برنسل حاضر روشن و هویدا است و خود احترامی که بااین تصمیم کشور ما با ارجاع موضوع به سازمان ملل متحد و شورای امنیت آن‌سازمان گذاشته میتواند سر مشقی برای بعضی از کشور های دیگر باشد تا اندکی بیشتر به مسئولیت جهانی خود بیندیشندو با قبول تصمیمات و تقویت این سازمان بین‌المللی بسیاری از مشکلات خودرابقیمتی بسیار ارزانتر از آنچه اکنون در بهای آن میپردازند حل و فصل کنند و بگذارند آسایش و رفاه و ثبات جای جنك و خونریزی و نفاق را بگیرد. بدینگونه ملت ایران با ارشاد وراهنمائی پیشوای بزرك خود وپذیرفتن اصل‌حاکمیت واستقلال بحرین که مردم آن‌سر زمین‌باموافقت ایران انتخاب‌کردند هم بافکار عمومی آنان و ... هم بتصمیمات سازمان ملل متحد و شورای امنیت احترام گذاشته و هم در آینده از مزایای حسن همجواری و بر قراری دوستی و برادری بین دو ملت بهتر وبیشتر برخوردار خواهد گشت و چنانکه اشاره فرمودند« حاصل این‌اقدام براساس موازین عالی عدالت بین‌المللی واحترام بحقوق بشری از دست دادن خاك نبود بلکه‌جلب وجذب قلوب و نشانه یك سیاست کلی بود که ایران در خلیج‌فارس دنبال میکند.سیاستی که بهیچوجه بهیچ جا نظری ندوخته و به ثروت مملکتی طمعی نداشته بلکه بدون هیچ نیت و نظر پشت پرده‌ای دست دوستی و برادری بطور مساوی به طرف بزرگترین و کوچکترین کشور های این منطقه دراز کرده است.

مجلسین ایران فرمایشات ملوکانه را کاملا تائید میکنند. بدیهی است که کشور ایران هیچگاه به خاك کشور دیگری نظر نداشته ودر منطقه خلیج فارس نیز جز به جزایری که طبق‌مدارك قطعی و تاریخی متعلق بخود میداند نظر ارضی به نقاط دیگر ندارد.

*** خلع سلاح**

شاهنشاه بسیاست دولت شاهنشاهی ایران در مورد منطقه عربی خاور میانه و جنگها و کشمکشهائی که متاسفانه در این قسمت از جهان دراوج شدت خود جریان دارد اشاره‌فرمودند سیاستی که همواره‌برمبنای اجرای قطعنامه ۲۲ نوامبر ۱۹۶۷ سازمان ملل استوار بوده و هست. شاهنشاه ایران نخستین رئیس کشوری در جهان بودند که در هفتم ژوئن‌سال ۱۹۶۷ اعلام داشتند تصرف سر زمین های دیگران وسیله‌قوه‌قهریه امری غیر قابل قبول است و این سیاست جزئی از سیاست کلی و بین المللی ماست که اصولا بر مبنای صلح‌جوئی پی ریزی شده است.

مجلسین ایران امیدوارند این سیاست شاهنشاه که شامل ازبین بردن کلیه سلاحهای‌اتمی ورسیدن بخلع سلاح کامل است به نتیجه برسد یا حداقل چنانکه فرمودند بغیر اتمی شدن منطقه خاور میانه بیانجامد و بهرحال آرزومندیم بحرانی که امروز گریبانگیر عالم اسلام شده و موجب کمال تاسف است هرچه زودتر برطرف شودو این منطقه صلح وآرامش خود را براساس حق وعدالت بازیابد.

روابط دوستانه‌ای که در میان کشور ما باتمام همسایگان خود برمبنای حسن همجواری و دوستی ودر مورد بعضی از آنها بالاتر از آن براساس هم کیشی و برادری استوار است و شاهنشاه بدان اشاره‌فرمودند موجب کمال‌خرسندی است ودرمقابل از روش‌غیردوستانه وبی منطقی که یکی از همسایگان مادر پیش‌گرفته وبا فراموش‌کردن همه علائق معنوی و تاریخی بین دو ملت زمامداران آن کشور میکوشند ، در دورانی که آثار استعمار در سراسر جهان محو میشود خود راوارث دوران استعمار بدانند و میخواهند قرار دادی را که دراوج اقتدار استعمار در سال ۱۹۳۷ طرح ریزی شده است هنوز هم برما تحمیل کنند کمال تاسف را داریم و بدیهی است چنانکه شاهنشاه صریحا فرمودند مجلسین و ملت ایران هرگز باین گزاف گوئی و بهانه جوئی تن در نخواهند داد ودر حفظ حقوق حقه خود در آبهای مرزی شط العرب طبق حقوق مسلم بین المللی باتمام قوا خواهند کوشید.

سیاستی را که شاهنشاه ایران در مورد آینده خلیج فارس پس‌از خروج قوای‌بیگانه اتخاذ فرموده‌اند مورد کمال تائید و پشتیبانی ملت و مجلسین ایران است.

خلیج فارس بکشور هاوساکنان اطراف آن تعلق دارد و هیچ نیروی بیگانه‌ای قادر نیست در آینده احتمالا جای نیروی بیگانه دیگری را که پس از چند قرن ناگزیر خلیج فارس را ترك میکند پرکند و چنانکه بارها اعلیحضرت‌همایون شاهنشاه آریامهر تذکرفرموده‌اند کشور ایران آماده‌است باهمکاری حکومت ها و کشور های آنسوی خلیج فارس استقلال و حاکمیت خلیج را تضمین کند.

نام خلیج‌فارس درقدیم‌ترین‌تواریخ وجغرافیای مدون جهان از دورترین زمان تا امروز حفظ شده بمارسیده است. این میراث را گرامی‌میداریم. آنها که فقط سی کیلومتر در خلیج فارس مرزدارند اگر هم نام دیگری برخلیج فارس بگذارند مانند دوران حکومت های خودشان ناپایدار وزود گذر است - کشور ایران با داشتن یکهزار و سیصد کیلو متر کرانه دریائی و جزائر بسیار در خلیج‌فارس حقوق تاریخی و جغرافیائی غیر قابل انکاری دارد که با همکاری دیگر همسایگان با نهایت قدرت در حفظ و حراست آن خواهد کوشید و بهر صورت دراجرای اوامر مطاع شاهانه مجلسین ایران کمال آمادگی را دارند که در آینده نیز مانند گذشته در مورد تقویت نیرو های دفاعی ایران حداکثر امکانات لازم را در اختیار دولت بگذارند و نیروی دفاعی کشور را در هوا و دریا و زمین بهر مقدار که برای حفظ منافع ایران و جوابگوئی "بهرپیش‌آمد منطقه‌ای به تنهائی لازم باشد تقویت کنند.

منابع نفتی

کوششی که در اجرای اوامر شاهانه برای استفاده هرچه بیشتر از

. بقیه در صفحه چهارم

خط آهن ایران-اروپا شروع بکار میکند

دربهار سال آینده

اقتصادی

عملیات ساختمانی این خط ۲٫۵ میلیارد ریال خرج برداشته است بین ایران وترکیه برای تعیین نرخ کرایه مسافر مذاکراتی در جریان است

خط آهن ایران در زمستان امسال به راه‌آهن‌اروپامتصل میشود.

مقدمات بهره برداری از این خط بتدریج فراهم میگردد وهم اکنون برای تعیین نرخ **حمل مسافر ازاین طریق به کشورهای اروپائی‌مذاکراتی میان مقامات راه‌آهن ایران وترکیه در جریان است.**

اجرای طرح مربوط به اتصال راه آهن ایران به‌اروپا دربرنامه سوم عمرانی آغاز شدو طبق‌توافقی که صورت گرفت‌قرارشد بموازات فعالیتی که‌در ایران برای ادامه راه آهن تهران-تبریز به‌مرزبعمل میاید درترکیه نیزاقداماتی جهت اتصال راه‌آهن آنکشوربه‌خط‌آهن ایران جریان یابد.

خط تبریز تاشرفخانه واقع‌در شمال شرقی دریاچه رضائیه در برنامه سوم دائرشد وسپس طرح ساختمان راه‌آهن شرفخانه تامرز به‌مرحله عمل درآمد باآنکه طول این قطعه از۱۴۰کیلومتر متجاوز نمود لیکن بعلت وجود مناطق کوهستانی صعب‌العبور وآب‌وهوای نامساعد عملیات زیر سازی وریل گذاری مواجه بامشکلاتی بود و به‌سرعت پیش نرفت. مخصوصا ساختمان آخرین‌قسمت‌قبل‌ازترکیه چون میبایستی راه‌آهن ازروی‌دره عمیق «قطور» عبور داده شود بادشواری بسیار انجام گرفت.

*** پل قطور**

پل فلزی بزرگی برای گذشتن از فراز دره قطور درنظرگرفته‌شد که باتوجه به‌مشخصات آن‌میتوان گفت درخاورمیانه بی نظیر است. همچنانکه عملیات ریل گذاری درطول خط شرفخانه به مرزادامه داشت ،ساختمان پل قطور نیزاز دو سال پیش شروع شد ودرماه گذشته موردآزمایش‌قرار گرفت: این پل که‌در فاصله۱۴کیلومتری قطوراحداث شده ۴۱۰ متر طول واز کف‌دره ۱۲۰متر ارتفاع دارد

هزینه

عملیات ساختمانی این خط معادل ۲٫۵ میلیارد ریال‌خرج برداشته که‌ازاعتبارات‌عمرانی کشور بوسیله‌سازمان برنامه پرداخت گردیده واینك‌فقط ریل گذاری یك قطعه ۴۰ کیلو متری باقی مانده که احداکثر تادوماه دیگرانجام خواهد گرفت وآنگاه اقدام به آزمایش تمام خط خواهد شد.

یك مقام مطلع درمورد بهره برداری‌ازاین‌خط‌به‌خبرنگار‌ما گفت باحتمال قوی راه آهن ایران به اروپا در بهارسال‌آینده‌شروع‌بکار میکند وپس‌از افتتاح، خط تهران به اروپا به حدود یکهزار ویکصد کیلو متر میرسد.

رویهمرفته ساختمان خط شرفخانه تامرز ترکیه مدت ۴ سال بطول انجامید ودر امتداد این قطعه متجاوز از ۱۰تونل بزرك و کوچك احداث شده که مجهز به‌روشنائی ووسایل ایمنی کامل خواهدبود.

درحال حاضر برای اتصال راه آهن ایران به شبکه راه آهنهای اروپادرحدود ۳ هزار کارگر و مهندس مشغول کار هستند.

یک واحد بزرگ کشت برنج احداث میشود

*** یك طرح مهم کشاورزی‌در جنوب غربی تهران‌بمرحله اجرا در می‌اید**

صندوق توسعه کشاورزی برای اولین بار ، بمنظور احداث یك واحد مدرن کشت برنج ، به‌بخش خصوصی وام پرداخت میکند.

براساس این طرح ۴۰۰ هزار هکتار از اراضی فرح‌آباد ساری برای کشت برنج آماده میشود. مجموع سرمایه‌گذاری در این واحد ۳۵میلیون و ۴۰۰ هزار ریال میباشد که‌صندوق توسعه‌کشاورزی مبلغ ۱۱ میلیون‌ریال آنرابصورت وام پرداخت میکند.

بااجرای این طرح سالانه‌یکهزار تن شلتوك از نوع صدری «مهر» بارزش ۱۴ میلیون‌ریال برتولیدات کشاورزی کشور افزوده خواهد شد.

علاوه براین طرح، جهت‌اجرای یك طرح کشاورزی‌در جنوب‌غربی تهران نیز وامی از طرف صندوق بمبلغ پنج میلیون‌و۵۰۰ هزارریال پرداخت گردیده که جمع‌سرمایه گذاری جهت این طرح از محل وجوه وام‌ووام گیرنده بالغ‌بر ۱۱ میلیون ریال میباشد.

براساس طرح کشاورزی در جنوب غربی تهران، سالانه ۱۰۵۰ تن یونجه خشك ، ۱۲۰ تن جو و ۸۰ تن انگور بارزش ۴ میلیون ۸۵۰هزارریال‌برتولیدات کشاورزی افزوده میگردد.

اخبار اقتصادی جهان

تقلیل صادرات اتومبیل آلمان

صادرات وسائط نقلیه آلمان طی ۸ ماه اول سال ۱۹۷۰ نسبت به دوره مشابه سال ۶۹ فقط یك درصد افزایش یافت. میزان رشد صادرات اتومبیل آلمان طی سال‌جاری مرتبا روبه تنزل بوده است ، بطوریکه نسبت وسائط‌نقلیه به‌کل تولید از ۶۲ درصد در اوایل سال به ۵۳ درصد درحال حاضر تقلیل یافته است.

معهذا، تولید و فروش اتومبیل در آلمان بطور مداوم‌درحال شکستن رکورد است و از این حیث صنعت مزبور نسبت بآینده‌خوشبین میباشد. طبق پیش‌بینی فدراسیون صاحبان صنایع اتومبیل‌سازی ، تولید سال ۱۹۷۰ احتمالا به ۳٫۸ میلیون دستگاه خواهد رسید. در ضمن‌فدراسیون ازاینکه ورود اتومبیل‌های خارجی به‌بازار آلمان درحد معینی‌متوقف شده ، ابراز خرسندی کرد. درحال حاضر سهم‌اتومبیل های خارجی در بازار آلمان در ۲۱ درصد باقی‌مانده است. نگرانی‌صنعت اتومبیل‌سازی‌آلمان‌در مورد افزایش‌هزینه‌ها، است، که ممکن است سود خالص را در سال جاری به میزان یك سوم نسبت به‌سال ۶۹ پائین آورد. طی نه‌ماه گذشته اکثر کارخانجات اتومبیل سازی دوبار جمعا به میزان پنج‌درصد قیمت‌های خود را بالا برده‌اند. ولی این مقدار برای جبران افزایش هزینه‌ها کافی نبوده است. مزد ساعتی در این رشته از ۶٫۴۴ مارك در ژانویه ۶۹به ۷٫۴۰ مارك در مارس ۱۹۷۰ بالا رفته است.

نرخ بهره بانکهای آمریکا

اقدام بانکهای تجارتی آمریکا در مورد کاهش نرخ بهره‌درجه یك از ۸درصدبه ۷درصد هنگامیکه از طرف «فرست ناشنال سیتی بانك» و «چیس‌مانهاتان» نیز بمورد اجراء درآمد عمومیت یافت.

رئیس «فرست ناشنال‌سیتی بانك» اظهار داشت دراین هنگام که بانکها درصدد بهبود میعان خود هستند کاهش نرخ بهره‌درجه یك ،باعث خواهد شد که میزان استفاده از اعتبارات بانکها نسبت به‌میزان استفاده. از اوراق قرضه بلند مدت بیشتر شود.

دربازار اوراق قرضه بلند مدت تا هنگامیکه فشارتورم تخفیف نیافته است، نرخ‌بهره که اکنون در سطح بالائی قراردارد کاهش نخواهد یافت.

بازار آزاد ارز و طلا

نوع ارز	خرید بریال	فروش بریال
یك دلار آمریکا	۸۱٫۵۰	۸۲
یك‌لیره انگلیس	۱۹۵	۱۹۸
یك مارك آلمانی غربی	۲۲	۲۲٫۲۵
یك فرانك فرانسه	۱۴٫۲۵	۱۴٫۵۰
طلا		
قیمت رسمی	هر کیلو	۹۷۹۱۰
قیمت بازار آزاد	هر مثقال	۴۸۰
قیمت بین‌المللی	هراونس	۳۶دلار و ۷۰ سنت

avtoimpex

مؤسسه دولتی تجارتی

آوتوایمپکس

صادر کننده

دوچرخه موتوری بالکان باموتور ۵۰ سی سی

موتورسیکلت بالکان باموتور ۷۵ سی سی

جادار

مطمئن

راحت

نشانی :

Sce "Avtoimpex"
Bulgaria, Sofia 6
34' Blvd. Totleben
Telephone: 52 26 41, 52 33 46
Telex: 022665 Avtmpx BG
Cables: Avtoimpex - Sofia

بامحصولات آوتو ایمپکس درغرفه نمایشگاه صنعتی بلغارستان جاده پهلوی محل دائمی نمایشگاهها نرسیده به هتل هیلتون از تاریخ ۱۶ تا ۳۰ مهر آشنا شوید .

فروش فوق‌العاده پوشاك بانوان

انواع پالتو - مانتو - تونیك شلوار - دوپیس لباسهای عصر وشب و همه نوع کشباف

بمناسبت‌سالگرد تاسیس فروشگاه نمونه تهران

فروش فوق‌العاده پوشاك بانوان و انواع کشباف

باتخفیف هائی که در بسیاری از اقلام تا ۳۰درصد میرسد

ازامروزسه‌شنبه ۲۱ مهر بمدت یك هفته

شرکت سهامی سیمان فارس و خوزستان

یك‌محصول ارزنده‌دیگر برای کارهای ساختمانی‌عرضه‌میکند

پودر گچ بسته‌بندی‌شده طبق استاندارد های بین‌المللی محصول اولین ومدرن‌ترین کارخانه تولید گچ در ایران

شیراز

DYESTUFFS ICI DIVISION

SENIOR textile technician required, having thorough technical knowledge of dyestuff applications in textile and kindred trades, particularly practical experience in printing cellulosic fabrics.

Applicants should be Iranian nationals, fully proficient in Farsi and fluent in spoken and written English. They should have completed military service or have exemption.

This is a new position and requires a man of exceptional caliber, able to spend part of his time doing laboratory work and part of his time in customer premises, carrying out bulk demonstrations.

Salary, terms of service, fringe benefits etc. will be in line with the seniority of the position and will be open to negotiation.

Applications written in English and detailing education and experience to date, including a full curriculum vitae, should be addressed to the Manager, Dyestuffs Department, Unduetsch Co., Ltd., P.O. Box 2684, Tehran.

All applications will be treated with strict confidence and references will not be taken up without the applicants' consent.

بانك‌مرکزی‌ایران‌باطلاع عموم میرساند

میزان عرضه اوراق قرضه در هفته جاری بالغ بر ۱۶۷ میلیون ریال اوراق یکساله با بهره ۸½درصد درسال‌و۲۰۲ میلیون ریال اوراق دوساله بابهره ۹ درصد در سال خواهد هرششماه بودکه بهره متعلقه از مالیات بردرآمد معاف و یکبار پرداخت میگردد.

اوراق قرضه روزهای شنبه ، دوشنبه و چهارشنبه در بانك مرکزی‌ایران و کلیه شعب بانکهای اعتبارات، ایرانیان ، بازرگانی ، بیمه ، تجارت خارجی ، رفاه کارگران ، سپه ، صادرات ، کشاورزی و ملی برای فروش عرضه میگردد.

ضمناخریداران‌اوراق قرضه در صورت تمایل میتوانند اوراق قرضه خریداری شده را نزد بانك مرکزی ایران در مقابل کارمزد توديع نمایند.

آ-۴۶۱۳۴ ۱-۲

اطلاعات
صفحه ۱۸
سه‌شنبه ۲۱ مهرماه
۱۳۴۹ـشماره ۱۳۳۱۹

یکی از دخترانی که پدرش مدعی است به دام این گروه افتاده خودسوزی کرد

۱۰ زن و مرد به اتهام اغفال دختران وزنان جوان محاکمه می شوند

سارا که خودسوزی کرد

یکی‌ازجنجالی‌ترین محاکمات سال در شعبه پانزدهم دادگاه جنحه تهران آغاز شد .

دادگاه اعضای ده نفری گروهی را محاکمه میکند که متهم به اغفال دختران و زنان جوان وسوء استفاده از آنها هستند.

این ده متهم روز گذشته در برابر آقای نوروز ناصری قاضی دادگاه جنحه از خود دفاع کردند ووکلای مدافع شاکیان خصوصی آنهانیز از دادگاه خواستند تا متهمان مجازات شوند. ده متهم عبارتند از :

ربابه متهم به ایجاد رابطه غیر مشروع بین دختران جوان ومردان، غلامحسین متهم به رابطه نامشروع بازن شوهردار، مالك (اسم کوچك) متهم به داشتن رابطه نامشروع با زن شوهردار ، معصومه متهم به ایجاد رابطه غیر مشروع بین دختران و زنان جوان با مردان ، هوشنك متهم به معاونت در دائر کردن فاحشه خانه فاطمه وعزیز متهمان به ایجاد

وزن ودختر چهارده‌ساله فریب خورده را که زندگیش را ازدست داده و در زمان طرح این شکایت هنوز در قیدحیات بوده چنین شرح داده‌است:

مدتها پیش بازن جوانی آشنا شدم و ثمره این آشنائی ازدواج و بدنیا آمدن چهار فرزند بود .

سیزده سال با همسرم زندگی کردم تا اینکه در ساله ۱۳۴۵ همسرم فریب مردی را خورد واز هم جدا شدیم .

پس از جدائی دو دختر و دو پسرم را بدست زنم سپردم وخانه‌ای برایشان خریدم و خود راهی یکی از شهرستان هاشدم پس ازیك سال که از شهرستان بازگشتم و خواستم فرزندانم را ببینم بمن گفتند که دخترانم به‌دام فحشاء افتاده‌اند .

ازاین‌امر ناراحت شدم و درصدد تحقیق برآمدم ، تحقیقاتم نشان‌داد که مردم راست گفته‌اند ،بخانه‌زن سابقم رفتم ودخترم سارا راکه چهارده‌ساله بود دیدم .اودیدن من‌پرده از ماجرای شگفت‌انگیزی برداشت‌وگریه کنان گفت که‌فریب خورده‌است .

بدنبال این ماجرا تحقیقات بیشتری کردم و حال متوجه‌شده‌ام که‌همسر سابق و دخترم را این افراد از راه راست منحرف کرده‌اندو اکنون چاره‌ای جزتوسل به‌مقامات قضائی ندارم .

خبرنگار اطلاعات‌نوشته است : بدنبال شکایت این پدر درسال ۱۳۴۶ یك ماه‌بعد سارا دخترفریب خورده‌او خودسوزی کرد وپرونده راه‌جدیدی راپیمود .وباین‌ترتیب که‌بازپرس‌دادسرای‌تهران‌تحقیقات وسیع خود را در اطراف‌حادثه‌آغاز کرد.

بازپرس دادسرای تهران‌عاقبت پس از دوسال تحقیق عده‌ای از متهمان را مجرم‌شناخت‌وباین‌ترتیب پرونده این ماجرا به دادگاه شهرستان تهران ارجاع شدوروز گذشته ده مرد وزن متهم آن در برابر میز قاضی شعبه پانزدهم دادگاه جنحه تهران قرار گرفتند و محاکمه آغاز شد.

منشی دادگاه ابتدا کیفرخواست دادستان تهران را قرائت کرد و در کیفرخواست نوشته شده‌بود: ده‌متهم حاضر گروهی تشکیل‌داده و بافرستادن دختران‌جوان فریب خورده به خیابان ها دیگردختران رامنحرف می کردندو اکثر آنها راکه دختران نابالغی بودند به فحشاءو تباهی میکشاندند .

در کیفرخواست همچنین‌اشاره شده‌است که در این باند یك زن‌بعنوان «ماما» انجام وظیفه‌میکرد واو متهم‌است که بدون داشتن جواز پزشکی اقدام به دخالت‌غیر مجاز درامر پزشکی و دست‌به طبابت دختران فریب خورده زده است.

خبرنگار اطلاعات در گزارش خود افزوده‌است : در آغاز تحقیقات ۴۰ نفرباتهام عضویت در باند آلوده کردن دختران‌وزنان جوان‌به‌فحشاء تحت‌تعقیب بازپرس‌دادسرای‌تهران قرار گرفتند وعده‌ای از آنها چندی پیش در یك جلسه سری یك شعبه دادگاه جنائی محاکمه‌شدند وبقیه که ده نفربودند برای‌تعیین مجازات به شعبه ۱۵ دادگاه جنحه تهران روانه‌شدند.

روزگذشته محاکمه این عده آغاز شدوبعلت‌عدم حضور یکی‌از وکلای متهمان محاکمه به‌بیست‌و پنجم آبان ماه موکول شد .

تصادف در گردنه اسدآباد

فولکس واگن شماره ۲۱۵۴۷ مشهد برانندگی «بمانعلی‌سلطانی» ۳۵ ساله ساکن تربت حیدریه‌که از تربت عازم مشهد بود، درگردنه «اسدآباد» ۴۲ کیلو متری مشهد واژگون گردید .

دراین حادثه مادر «بمانعلی» کشته شدو خود «بمانعلی» نیز به سختی آسیب‌دید. که به‌بیمارستان «سوانح» مشهد منتقل گردید .

نمایندگر خبرنگار ما در مشهد: همسر و دو فرزند «بمانعلی» نیز که از سرنشینان اتومبیل بودند آسیب دیدند .

یك چشم پزشك موقتا از طبابت محروم شد

یك چشم پزشك به‌جرم تبلیغات برخلاف شئون پزشکی به‌سه ماه محرومیت از طبابت محکوم شد .

رای‌محکومیت این‌چشم‌پزشك رادادگاه نظام‌پزشکی صادر کرده است و چنانچه او در مدت محرومیت به‌طبابت ادامه دهد به اتهام دخالت غیر مجاز در امر پزشکی تحت تعقیب قرار خواهد گرفت .

سارق کابلهای تلفن شهر آرا دستگیر شد

با سرقت کابلها تلفن ها از کار افتاده بودند

مشغول فروش روکش کابل‌تلفن بود دستگیر کرد .

سارقین کابلهای تلفن ناحیه شهرآرا روز گذشته توسط ماموران ژاندارمری دستگیر شدند

این عده باسرقت کابل های تلفن باعث شده بودند که به‌مدت ۲۴ ساعت تلفنهای منطقه شهرآرا از کاربیفتد .

طبق گزارش خبرنگار ما چندی قبل اهالی «شهرآرا» شکایت کردند که تلفنهایشان قطع شده است .

جریان به شرکت تلفن اطلاع داده شد و ماموران پس‌ازبررسی متوجه شدند که مقداری از کابل ها به‌سرقت رفته است .

ماجرا به ماموران ژاندارمری شهرآرا گزارش شد و ماموران به‌تعقیب سارقین پرداختند و روز گذشته گروهبان یکم عوره‌رئیس پاسگاه ژاندارمری شهرآرا شخصی بنام حسن محمدی را که متهم به سرقت کابلها بنام صائب تهرانی به‌دام افتاد . صائب به‌جرم خود اعتراف کرد وبامداد امروز باتفاق حسن روانه دادسرای تهران شد

یکی از زنانی که محاکمه می‌شود متهم به‌دخالت غیر مجاز در امر پزشکی است

جمعی از متهمان در دادگاه آنها هنگام گرفتن عکس‌روی صورت خودرا پوشاندند تاشناخته‌نشوند.
خبرنگار اطلاعات در سمت چپ عکس دیده میشود

اکنون زمان آن رسیده است که‌سینمای ایران آثاری همانند بن‌هور ـ رومئووژولیت ـ هملت ـ سلیمان و ملکه سبا ـ اتللو ـ اسپارتاکوس ـ ال‌سید وسایرآثار بزرك
وباشکوه سینمای جهان عرضه نماید. «لیلی‌ومجنون» فیلمی در حد بزرگترین آثار جهان و حماسه‌ای دل‌انگیز از عشق وهیجان

ازفردا صبح درسینماهای
اونیورسال · اروپا · پاسیفیك · میامی · آسیا · سایتا · ایران · تیسفون · مارلیك · مونت کارلو
پانوراما · آستارا · و · سیلوانا

بهروز وثوقی · آذرین · بیك ایمانوردی · همایون وآرمان

لیلی و مجنون

سینما اسکوپ
رنگی

شاهکاری از سیامك یاسمی

ویکتوریا · ژاله · بهادران · سیمین غفاری · حالتی
بلور · قدکچیان · خواجوی / فیلمبردار: خانی / محصول پوریافیلم

همزمان با تهران درشهرستانهای زیر نیز نمایش داده میشود
اصفهان (سینماهای چهارباغ ـ مایاك ـ مهتاب ـ پارس) آبادان (سینماهای ایران ـ متروپل ـ شیرین) شیراز (سینماهای پارس ـ پارامونت ـ پرسپولیس) اهواز (سینما دنیا)
مشهد (سینماهای فردوسی ـ مولن‌روژ ـ هما) تبریز (سینماهای متروپل ـ مولن‌روژ ـ دیانا) رشت (سینماهای نیاگارا ـ رادیوسیتی ـ قصرزرین) کرمانشاه (سینماهای متروپل ـ آتلانتیك)

شروع سانسها در سینماهای نمایش دهنده‌ازاینقراراست:
اونیورسال و آسیا ۹ـ۱۱ر۳۰ صبح ـ ۲ـ ۴ر۳۰ ـ۷ـ ۹ر۴۵ بعداز ظهر * میامی ۸ـ ۱ر۳۰صبح ۱ر۱۵ ـ ۴ ـ ۶ر۴۵ـ۹ر۳۰ بعد از ظهر * پاسیفیك ۱۱ صبح ـ ۱ر۴۵ـ۴ر۳۰ـ ۷ر۱۵ـ۱۰ بعدازظهر * اروپا ۱۰ر۳۰ صبح ـ ۱ر۱۵ـ ۳ر۴۵ـ۶ر۳۰ـ ۹ر۱۵ بعد ازظهر * ایران ۱۰ـ۱۲ر۳۰صبح ۳ـ۵ر۴۵ـ۸ر۲۰ بعد از ظهر * آستارا ۱۰ر۳۰ صبح ـ۱ـ ۳ر۳۰ـ۶ر۱۵ ـ ۹ بعد ازظهر * سیلوانا ـ تیسفون ـ سایتا ۹ر۳۰ـ ۱۲ر۱۵ صبح ـ۳ـ۵ر۴۵ ـ۸ر۳۰ بعد از ظهر *
مارلیك ـ پانوراما ۸ر۳۰ـ۱۱ صبح ـ ۱ر۳۰ ـ ۴ر۱۵ ـ ٪ ـ ۹ر۴۵ بعد از ظهر * مونت‌کارلو ۹ر۴۵ـ ۱۲ر۳۰ صبح ـ ۳ر۱۵ـ۶ـ۸ر۴۵ بعد از ظهر .

مجالس ترحیم

خانواده های: البرز . اعتصام. دولتشاهی. آل‌بویه . دواچی. اسعددهقان. امامی طبرسی.آیرملو. دارائی.خیرخواه. پژوهان. شجاعی . مطیعی . شاهرخی. جهانداری . یکرنگیان . سالاری . غزنی . خاکسار. ساهی . رازقی . دیانی . حجازی نیاک . اسدزاده

بانهایت تاثر درگذشت جانگداز شادروان نصرةالله‌البرز را به اطلاع میرساند.

مجلس ترحیم فقید سعید (مردانه ، از ساعت ۳تا۵ و زنانه ، از ساعت ۵تا۷بعد از ظهر روز چهارشنبه۲۲ مهرماه) در خانقاه مرحوم صفی علیشاه برگزار خواهد شد .

آ_۲۰۹۹۹

بعموم بازماندگان آنمرحوم مصیبت وارده را تسلیت میگوئیم

خانواده :لاریجانیان . انوری‌الحسینی . لاریجانی .صدیقیان. تقوی .فدائی‌نژاد . درویش.زردوزفر. رمضانی .فخارویژه،منفرد شیرازی . مرتضوی . بنی‌احمد . جلالی موسوی . فیروزآبادی. زند. عطار . ترکمن . حسنخانی .اسمعیلی . سیفی‌کار. سید حسینی .فاتحی. خطیبی . گلستانه . ملکمی ، ابراهیم‌زاده . مجابی .رضائی . قره‌گزلو .محمدی .اعرابی . زنجانی. رفیعی .

بانهایت تاسف فوت بانو عصمت‌السادات صدیقیان (انوری‌الحسینی) متعلقه حجت‌الاسلام آقای حاج سید کاظم لاریجانیان قاضی عسگر را به اطلاع‌خویشان‌ودوستان‌میرسانند. مجلس ترحیم مردانه از ساعت ۹تا ۱۱ روزچهارشنبه۲۲ر۷ر۴۹ وزنانه ازساعت ۲تا ۵ بعد از ظهر همانروز در منزل آن‌مرحومه میدان فوزیه اول‌شهناز خیابان همایون شماره ۱۲۸منعقداست. ضمنا مراسم شب هفت نیزازساعت ۲تا ۵بعد از ظهر روز شنبه نیمه شعبان(۲۵ر۷ر۴۹)برمزار آن فقیده درابن‌بابویه برگزار خواهد شد .

بانهایت تاثردرگذشت مادر گرامی و مادر همسرمان‌بانو عصمت‌السادات لاریجانیان را باطلاع می‌رساند . ختم مردانه از ساعت ۹تا ۱۱ صبح و زنانه ۲ تا ۵بعد از ظهر روز۲۲ر۷ر۴۹در منزل حضرت آیت ... حاج سید کاظم لاریجانیان میدان‌فوزیه خیابان همایون پلاك ۱۲۸برگزار می شود .

نورالدین وسید علی محمد لاریجانیان . علی فدائی‌نژاد . احمد درویش

آ_۴۶۷۵۲

به عموم افراد خانواده های عزادار بویژه بازماندگان‌آن مرحومه مصیبت‌وارده‌را تسلیت میدهیم .

باکمال تاسف درگذشت شادروان جناب آقای علیقلی میرزا اعتضادی را که از صاحب‌منصبان عالیرتبه وزارت راه بوده‌اند باطلاع همکاران میرساند . مجلس ترحیم آن شادروان روز چهارشنبه بیست‌ودوم مهرماه ۴۹ از ساعت۹تا ۱۱ صبح در مسجد مجد برگزار خواهد شد .

وزیرراه

بانهایت تاسف درگذشت شادروان جناب‌آقای علیقلی اعتضادی (سالار اعتضاد) راباستحضار میرساند .

مجلس ترحیم فقیدسعید از ساعت ۹تا۱۱ صبح روز چهار شنبه ۲۲مهرماه جاری در مسجد مجد منعقد خواهد بود.

شرکت تولیدی مصنوعات پلاستیکی شیراز

خانواده‌های : اعتضادی ، اردلان ، مستوفی ، افخمی، شاهین‌نوری ، وثوق ، دکتر احمد دیبا ، امیرابراهیمی ، صفی‌نیا ، امیرشاهی ، جهانبانی ، مقدم ، ربوبی ،اسفندیاری روحانی ، دادجو ، مالك ، کمرهٔ ، قوچ‌بگی

بانهایت تاثر درگذشت شادروان علیقلی اعتضادی (سالار اعتضاد) بزرك خاندان اعتضادی را باطلاع بستگان‌و دوستان محترم میرسانند . مجلس ترحیم زنانه و مردانه‌آن فقید سعید از ساعت ۹تا ۱۱ صبح روز چهارشنبه ۲۲ مهر ماه ۱۳۴۹ در مسجد مجد برگزار خواهدشد .

آ_۲۰۸۴۹ ۲_۲

خانواده‌های : میرهادی ، خمارلو ، میرفخرائی ، کاظمی، امیرعزیزی ، عزیزی ، میراشرافی ، مطلبی ، رستم‌آبادی ، کرامتی ، هاشمی‌نژاد ، میرشکرائی و خانواده‌های وابسته

بانهایت تاسف فوت بانو گوهرتاج‌میرهادی همسر آقای مهندس فضل‌اله میرهادی و مادر آقایان دکتر فریدون و دکتر مهندس رستم و بانوان دکتر ایراندخت و توران میرهادی رابه‌استحضار دوستان و آشنایان میرساند.مجلس ترحیم مردانه آن مرحومه روز چهارشنبه ۲۲ مهرماه از ساعت ۹تا۱۱ و مجلس ترحیم زنانه در همان روز از ساعت ۱۱ تا ۱ بعدازظهر در خانقاه صفی علیشاه برقرار میباشد

آ_۲۰۹۲۰

باکمال تاسف فوت مرحوم آقای حاج‌محمدیوسفی رئیس سابق اتحادیه صنف سراج را که عمری رادر خدمت به‌این صنف گذرانیده باطلاع عموم دوستان و آشنایان آن مرحوم میرساند . مجلس ختم از طرف این صنف در مسجد ارك‌روز چهارشنبه ۲۲ مهرماه ۴۹ از ساعت ۳ونیم تا۵ونیم بعد از ظهر دایراست باتشریف‌فرمائی خود روح آن مرحوم را شاد فرمائید .

اتحادیه صنف سراج

سرپرستی پیکار بابیسوادی ناحیه ٤ تهران در کمال تاسف و اندوه فراوان درگذشت خانم بتول ارجمندی همکار گرامی و ارزنده خودرا باطلاع می‌رساند مجلس ختم آن شادروان از ساعت ۳تا۵ بعداز ظهر روز چهار شنبه۲۲ر۷ر۴۹ در مسجدالجواد برگزار خواهدشد.

رئیس اجرائی پیکار بابیسوادی ناحیه ٤ تهران ـاقتصادی

راهنمایان تعلیماتی سرپرستی پیکار با بیسوادی ناحیه٤ تهران در نهایت تاسف درگذشت خانم بتول ارجمندی دوست و همکار عزیز خودرا باطلاع می‌رسانند مجلس ختم آن شادروان از ساعت ۳تاه ۵ بعداز ظهر روز چهار شنبه۲۲ر۷ر۴۹ در مسجدالجواد برگزار خواهدشد.

ایراندخت‌آذرباد، توراندخت ادیب، فاطمه نیکوکار ، ربابه ملك قاسمی، حسن‌سخاوت ،احمد پارسا، محمدصادق موسوی، مظفر درفشی ، محسن محلاتی.

کارکنان و آموزگاران دبستان ملی‌آزموده با اندوه و تاسف فراوان درگذشت همکار ارزنده و ناکام خود خانم بتول ارجمندی مدیر داخلی آموزشگاه را باستحضار می ـ رسانند مجلس ختم آن شادروان از ساعت ۳ تا۵ بعداز ظهر روز چهار شنبه ۲۲ر۷ر۴۹ در مسجدالجواد برگزار خواهد شد.

احترام طاهری تفرشی

بانهایت تاثر درگذشت جانگداز جوان ناکام‌خانم‌بتول ارجمندی راباطلاع عموم دوستان و آشنایان می رساند.

مجلس ترحیم‌مردانه وزنانه روز چهارشنبه ۲۲ مهرماه جاری ازساعت ۳ الی ۵ بعداز ظهر در مسجد الجواد (ع)واقع درمیدان ۲۵ شهریور منعقد می باشد .

خانواده های ارجمندی . باغچه‌بان . پیرنظر . زرکوب . اسدی .مرشدیان

آ_۴۶۷۵۲

بانهایت تاسف درگذشت مرحومه مغفوره آغابیگم‌طباطبائی صالحی والده آقایان سید فخرالدین ،سید جلال‌الدین وسید علی اکبر طباطبائی صالحی راباستحضار اقوام و دوستان می رساند. مجلس ترحیم آنمرحومه برای آقایان و خانم ها از ساعت ۹تا۱۱ بامداد روز چهارشنبه ۲۲مهر ماه ۴۹ درمسجد جوادالائمه «میدان ۲۵ شهریور » منعقد خواهدبود.

سیدفخرالدین طباطبائی صالحی، سیدجلال‌الدین‌طباطبائی صالحی، سیدعلی‌اکبر طباطبائی صالحی ، دولتداد، حاج حسین مرآتی ، رضاجیات ، اکبر حیدری .

آ_۲۰۹۴۹

باقلبی آزرده درگذشت دلخراش جوان ناکام محمد حسین مجیری فرزند آقای صادق مجیری و برادر آقای‌دکتر سیاوش مجیری قاضی دادگستری راباطلاع میرساند .

مجلس ترحیم زنانه و مردانه از ساعت ۳تا ۵ بعدازظهر روز پنجشنبه ۲۳ر۷ر۴۹ در مسجد مجد منعقد خواهد بود.

خانواده‌های : مجیری ، وقایعی ، لکستانی ، شغفی ، معینیان ، مهدیان ، حسین‌دیلمقانی ، محمود دیلمقانی ، دکتر سعید دیلمقانی ، مهندس محمدرضا هوشمند،سروان واعظی ، بهارسعادت ، دکتر لطفعلی افشاری و سایر خانواده های وابسته

آ_۲۱۰۳۳

باکمال تاسف و تاثر درگذشت مرحوم مغفور حاجی‌رضا صادقی اسفهلانی راباطلاع دوستان و آشنایان میرساند . مجلس ختم آنمرحوم روز چهارشنبه ۲۲ مهرماه از ساعت ۹ تا۱۱ صبح در مسجد حاج شیخ‌عبدالحسین (معروف به آذربایجانیها) و مجلس ختم زنانه عصر روز پنجشنبه ۲۳ مهرماه از ساعت ٤تا٦ در خیابان مولوی خیابان تشکیلات ژاندارمری پلاك ۴۳ برگزار خواهد شد .

الاحقر حاجی میرزا یداله غروی ، الاحقر حاجی‌میرزا احمداهرابی ، خانواده‌های صادقی اسفهلانی،شهیدی، مطلب‌زاده ، مهاجران ، عباس‌امینی ، حاجی حسن امینی ، برق‌جلوه ، شکوهی ، زینت‌بخش ، سمساریلر ، آذررفیعی، حائری‌شیرازی،عباسعلی‌زاده ، صدرائی ، ورشوچی ، محمدزاده‌تهرانی،رجبی،نوتاش ، یزدی‌پور ، سرکردسید محمد قضائی ، جعفریه‌یزدی ، قنبری ، مهدی‌زاده ، حاج سیدحسین شجاعی ، حاج‌قنبر مخترع .

آ_۲۰۸۸۹

بعموم بازماندگان آنمرحوم مصیبت وارده‌را تسلیت میدهیم

در مسجد سلطانی سمنان

کل نفس ذائقةالموت

بانهایت تاسف درگذشت سید نورالدین شریعت پناهی را باطلاع دوستان و آشنایان میرساند مجلس ختم آن مرحوم از ساعت ۳ الی ۵½ بعد از ظهر روز چهارشنبه ۲۲ر۷ر۴۹ در مسجد سلطانی سمنان برگزار میشود امید است با تشریف فرمائی خود روح آن مرحوم را شاد وبازماندگان‌راقرین امتنان فرمایند .

خاندان شریعت پناهی ، دکتر شریعت پناهی ، غروی ، رئوفی ، قاضی ، قریب ، الهی ، شکوهی .

آ_۴۶۵۱۲

آزمایشگاه فنی و مکانیك خاك سازمان برنامه باکمال تاسف درگذشت یکی از بهترین کارمندان خود سید خلیل هاشمی راکه در حین انجام وظیفه ، بعلت تصادف اتومبیل اتفاق افتاده باطلاع میرساند .

مجلس ترحیم بانوان و آقایان از ساعت ۳ونیم تا۵ونیم بعداز ظهر روز چهار شنبه ۲۲ر۷ر۴۹ در مسجد مجد منعقد میباشد.

مدیر عامل آزمایشگاه

باکمال تاسف درگذشت شادروان سید خلیل هاشمی کارمند ازمایشگاه فنی و مکانیك خاك سازمان برنامه را که بعلت تصادف اتومبیل در حین انجام وظیفه اتفاق افتاده به اطلاع میرساند. مجلس ترحیم بانوان، اقایان از ساعت ۳ونیم تا۵و نیم بعداز ظهر روز چهار شنبه ۲۲ر۷ر۴۹ در مسجد مجد منعقد میباشد.

شرکت ساختمانی بتا

خانواده سی هاشمی، سروران، حمیمی ، ساسانی ، نوسلی، سهیسی نهر، شایان، احسنم ، فنادی.

بانهایت تاسف در ددشت جانددار جوان نا کام شادروان سید خلیل هاشمی را که بعلت تصادف اتومبیل در حین‌انجام وظیفه اتفاق افتاده باطلاع دوستان و اشنایان میرسانند مجلس ترحیم بانوان و اقایان از ساعت ۳و نیم تا۵ونیم بعد از ظهر روز چهار شنبه ۲۲ر۷ر۴۹ در مسجد مجد منعقد میباشد.

آ_۲۱۰۰۳

حادثه ناگوار را بعموم بازماندگان آنمرحوم تسلیت میدهیم

بانهایت تاسف وتاثر درگذشت شادروان سر کارسرگرد محمود ناهید بزرك خاندان ناهید ، افسر بازنشسته ارتش شاهنشاهی را باطلاع دوستان و آشنایان میرساند . مجلس ترحیم مردانه فقید سعید از ساعت ۳ تا۵ بعداز ظهر روز چهار شنبه ۲۲ر۷ر۴۹ در مسجد شفا « خیابان پهلوی ،سه‌راه عباس آباد ، جنب بیمارستان ارتش » و مجلس زنانه درهمان ساعت در منزل آنمرحوم واقع در خیابان تخت طاوس کوچه جهانسوز پلاك ۲۳ منعقد خواهدبود. ضمنا مراسم‌شب هفت‌از ساعت ۳تا۵ بعداز ظهر روز شنبه ۲۵ر۷ر۴۹ بر سر مزارآن مرحوم در امامزاده عبداله «ع» آرامگاه فتوحی برگزار می گردد .

احترام‌ناهید، سرگردکاظم ناهید، کیاندخت ناهید، هوشنك ناهید، پرویزناهید، وخانواده های: کریم‌بلورچی، دکتر محمد هادی فیض ، دکتر هدایت‌اله فیض ،دکتر ـ علیمحمدفیض ، سرهنك محمود صبا، دکتر منوچهرفیض ، دکترعلی خلیلی، محمد نبی ناهید، آل‌احمد، جلال‌الدین رفاعت، عزیزاله عسجدی، رسول ترابی و حسن ناهید.

آ_۲۱۰۰۹

بعموم بازماندگان آنمرحوم مصیبت وارده‌را تسلیت میدهیم

خانواده‌های: حاج‌علی اکبر قاضی جورابچی ،حاج‌محمد عاصمی ، کاظم کیا، حاج‌احمد شرافت یزدی، عاصمی ،احمری، دکتر بهادری، آذریار ، نصیری.

باکمال تاسف و تاثر درگذشت مرحومه مغفوره بانو حاجیه ملك قاضی مادر آقایان حاجی علی اصغرو حاجی‌محمد علی قاضی و بانوان شمس‌الملوك شرافت و بهجت عاصمی و مهین احمری راباطلاع میرسانند . مجلس ترحیم زنانه ومردانه آنمرحوم روز پنج شنبه ۲۳مهرماه از ساعت ۹ تا۱۱ صبح در مسجد مجدبرگزار میگردد.

آ_۲۱۰۱۱

بعموم‌بازماندگان آنمرحومه مصیبت وارده راتسلیت میدهیم

بمناسبت فقدان فقیدسعید حضرت حجت‌الاسلام جناب آقای حاج شیخ‌حبیب حفاظی اراکی امام جماعت مسجدشبیر مجلس ترحیمی از ساعت ۳تا۵بعداز ظهر روز چهار شنبه ۲۲ مهرماه جاری در مسجد نامبرده منعقد میباشد. از عامه‌مسلمین و تمام طبقات سلسله جلیله روحانیت‌دعوت میشود برای‌شادی روح آنمرحوم شرکت فرمایند .

احمدحسینی شهرستانی، محمد لنکرانی ، احمد مدرسی، یحیی موسوی ، محسن محدث‌زاده، محمد جعفر اشراقی، سید محمد موسوی ، احمد سعید، احمد فقیهی ، عامری، شمسائی ،امیری ، ستوان یکم فقیهی ، ستوان یکم‌آریا.

آ_۲۰۹۸۹

ضایعه ناگوار را بعموم افراد خانواده های عزاداربویژه بازماندگان آنمرحوم تسلیت میدهیم

یـادبـود

بمناسبت هفتمین روز درگذشت عزیز ازدست رفته شادروان بانو مولود خضرائی پریچهر از ساعت ۳ تا ۵بعداز ظهر روزچهارشنبه ۲۲ مهرماه جاری مراسمی برمزار آن مرحومه واقع در بهشت‌زهرا برگزار میشود . وسیله ایاب وذهاب در خیابان روزولت شمالی ـ خیابان شاهین شرقی پلاك ۱۷ آماده است .

حسینیان

آ_۲۰۱۷

بمناسبت چهلمین روز درگذشت شادروان حاج ابوالقاسم پرورنده مجلس یادبودی از ساعت ۳ونیم الی ۵ بعدازظهر روز جمعه ۲۴ مهرماه در امامزاده عبداله جنب آرامگاه فتوحی برگزار میشود . مراتب بدینوسیله باطلاع دوستان و آشنایان میرسد .

خانواده پرورنده

آ_۲۰۸۱۹

مجلس یادبود

بمناسبت چهلم مرحومه مغفوره متعلقهٔ مرحوم حجةالاسلام والمسلمین آقای قوام‌الشریعه قدس‌سره ووالده ماجده دانشمند معظم جناب آقای حاج قوامی واعظ واخوان محترم ایشان‌مجلس ترحیمی شب چهارشنبه دوازدهم شعبان‌المعظم بعداز فریضهٔ مغرب و عشاء در مسجد حاج ابوالفتح «میدان علماءاعلام وخطباء عظام و هیئات دینی باتشریف‌فرمائی خود شاه‌تهران» منعقد ، امید است که عموم مومنین خصوصا روح فقیدهٔ سعیده را شاد وبازماندگان را سرفراز فرمایند.

میرزاآقاشیرازی ـ الاحقر سیدشمس‌الدین ابهری ـ احمدالحسینی‌الشهرستانی ـ علینقی‌الموسوی‌الطهرانی‌ـحسن سعید ـ سیدمحمد مهدی‌اشکوری‌ـاقل‌العبادجعفرخندق‌آبادی محمدحسین‌الحسینی‌اللنگرودی ـ محسن محدث‌زاده

آ_۲۰۹۱۱

سـپـاسـگـزاری

ازجنابان‌آقایان احمدو محمود خیامی وشرکت محترم ایران ناسیونال وشورای محترم عالی‌اصناف واتحادیه محترم صنف نمایشگاه و فروشندگان اتومبیل و سروران و خویشان آشنایان محترم که در مراسم تشییع و تدفین و ترحیم و شب هفت مرحوم پدرم حاج محمد صادق ندیمی اظهار لطف وعنایت و بزرگواری فرموده‌اند بدین وسیله سپاسگزاری نموده سعادت و سلامت همگان را از خداوند متعال مسئلت میمایم و چنانچه در شرفیابی و عرض تشکر حضوری توفیق نیافتم امید عفو دارم

از طرف خانواده ندیمی ـ مرتضی ندیمی

آ_۴۶۷۴۸

برای افراد خانواده ما تحمل غم سنگین مرك فرزند بدون ابراز همدردی و دلسوزی دوستان و آشنایان ممکن نبود. باید از عموم دوستان واشنایانی که در مراسم تشییع و تدفین و شب هفت و دیگر مراسم فرزند ماشرکت کرده‌و یااز طریق تلگرام و روزنامه ابراز عنایت کرده‌اند صمیمانه سپاسگزاری نمائیم و از خدای بزرك بخواهیم که‌غم از دست دادن عزیزی را برای هیچکس پیش نیاورد.

خانواده ساربانها

آ_۴۶۷۴۰

از سروران ارجمند بانوان‌و آقایان محترم و دوستان و همشهریان عزیزی که باشرکت در مراسم تشییع‌ومجالس ترحیم بانو حاجیه صدیقه ملك زاده آملی با ارسال تلگراف و نامه ابراز عنایت‌وهمدردی فرمودندازصمیم قلب‌سپاسگزاری مینماید و چنانچه بعلت تاثرات روحی شرفیابی و عرض‌تشکر حضوری مقدور نشود امیدعفو دارد.

خانواده ملك‌زاده آملی ، خانواده های وابسته

آ_۲۰۹۳۵

از کلیه دوستان و آشنایانی که باتشریف فرمائی‌خود یابوسیله جراید و تلگراف بخاطر درگذشت همسرم ابراز همدردی نموده‌اند سپاسگزاری می‌نمایم.

حاج احمدتهرانی

آ_۲۰۹۸۱

تسـلیـت

دوست محترم جناب آقای دکترادهم

مصیبت وارده را صمیمانه تسلیت گفته وسلامت و بقای جنابعالی و افراد خانواده را از خداوند متعال‌خواهانم

مهندس کردبچه

جناب آقای سرتیپی و بانو ـ آقای پازوکی و بانو

باکمال تاسف مصیبت وارده را تسلیت میگوئیم .

مهرپویان، کبیری ، اسکندری.

آ_۴۶۷۳۸

خانواده محترم شادروان غلامحسین حاجبی

دراندوه وارده باغم بازماندگان محترم شریك هستم

ولی‌اله‌بیات

آ_۲۱۰۲۹

انجمن فارغ‌التحصیلان مدرسه امریکائی

مصیبت وارده را به سرکار بانوان طلعت نخستین واختر نخستین و کلیه فامیل محترم تسلیت عرض مینماید.

رئیس انجمن: هورآسافاشکوه

آ_۲۰۹۵۵

تیمسار معظم هاشمی فرماندار کل چهار محال‌وبختیاری

مصیبت وارده را به جنابعالی و خاندان محترم تسلیت عرض می‌نماید.

شهرکرد: دکتر سید محسن مصطفوی

آ_۴۶۳۹۶

باکمال تاسف و تالم مصیبت وارده بفامیل محترم برومند را تسلیت عرض میکنم وبقای عمر بازماندگان را از خداوند بزرك مسئلت مینمایم.

سرلشگر احمدعلی محققی

آ_۲۰۷۰۱

دوست عزیز آقای دکتر پرویز کردوانی

خودرا در غم همکار محترم شریك دانسته مراتب‌تسلیت تقدیم میداریم.

محمودی، مشیری، اسدیان ، گودرزی، ناظری

آ_۲۰۹۶۵

دوست عزیز آقای مصطفی حاجبی سردفتر شماره۷تهران

با اندوه فراوان درگذشت ابوی گرام و دوست محترم خود رابحضور سرکار و فامیل ارجمند تسلیت میگوید.

سرهنك منوچهر خلوتی

آ_۲۰۹۷۵

خانواده محترم مهدوی

بانهایت تاسف مصیبت وارده را تسلیت عرض نموده در غم بزرك شما شریك هستیم.

امامی وبانو

آ_۲۰۹۷۳

همکار عزیز سرکار خانم فرنگیس ارجمندی

درگذشت خواهر گرامیتان‌راتسلیت عرض نموده وبرای بازماندگان صبر جمیل و سلامتی آرزو میکنیم .

از طرف کلیه آموزگاران دبستان کرو لالهای باغچه‌بان

مهرانگیز عزب‌باشی

آ_۲۰۹۱۹

باقلبی آکنده از اندوه فوت مرحوم حاجی‌صالحپور بزرك خاندان صالحپور را خدمت خانواده های صالحپور ، سرکار سرهنك اخگر ، ساتری ،نفیسی تسلیت عرض مینمائیم.

دکتر جوادی ،دکترافسرپور وبانو ، علی‌اکبر دادگر ، بانو ، فریدون کسرائی وبانو ، دکتر برازنده‌نژاد و بانو ، دکترکریمیان و بانو .

آ_۴۶۳۸٤

سرکار سرهنك محمدعلی اخگر

از طرف‌خود و کلیه همکاران مصیبت وارده را به جنابعالی و خانم محترمه تسلیت عرض مینمایم .

رهبانی

آ_۴۶۳۸۲

جناب آقای سید حسن کیهان‌مهر

درگذشت حجت‌الاسلام آیت‌الله خاج شیخ محمدرضا تربتی را به‌جنابعالی و خانواده های وابسته تسلیت عرض مینمائیم .

کارمندان بانك ملي ایران شعبه میدان‌موزه

آ_۲۰۹٤۷

بانهایت تاسف مصیبت وارده را بحضور جناب آقای محمدیزدانفر و خاندان محترمشان تسلیت می گوید .

حسین بحرالعلومی

آ_۲۹۰٤۵

دوست و همکار گرامی جناب آقای دکتر کیخسرو صالح پور

من نیز در غم شما شریکم

دکتر جمشید پرتوی

آ_۲۰۹٦۱

سرکار سرهنك ستاد پرویز مهدوی وبانو

بانهایت تاسف و تاثر مصیبت جانگداز وارده را تسلیت عرض نموده واز خداوند سلامتی و شکیبائی برای سرکار و خانواده محترم خواستاریم

سرهنك دوم اسداله ناصح وبانو

آ_۲۰۹۳۹

سرکار خانم بهزاد دخت بهزادی (هاشمی)

شهادت نابهنگام شادروان سرگرد خلبان سید حسین هاشمی یزدی برای شما ، خانواده محترم و دوستانش واقعا جبران ناپذیر است . ما خودرا در این مصیبت شریك‌دانسته وبرایتان از درگاه ایزد متعال صبر وشکیبائی آرزو میکنیم .

دکتر محمد علی‌منجمی. بهمن‌بوستان آ_۲۰۹٦۷

صورت اسامی قبولشدگان مسابقه‌ورودی کلاسهای‌شبانه دانشکده ادبیات علوم انسانی دانشگاه ملی‌ایران برای سال تحصیلی ۵۰ـ۱۳۴۹

شماره ردیف	نام ونام خانوادگی	شماره کارت
۱	فرشته نامبر	۳۵۵
۲	حمیده اخوان مومنی	۲۶۷
۳	عاصمه بیگم کوهری	۱۶۳
٤	سید قاسم فرهمند	۱۵۵
۵	عزیز تقی‌پوریان فرزینلو	۷٦
٦	مجتبی سید موسوی	٤٦۹
۷	محمد فرزین معتمد	۳۵
۸	زینت‌السادات محمد مکی	۲۰۵
۹	بهزاد شیدفر	۵٤
۱۰	میرهاشم میرلطیفی	۲٦۵
۱۱	محمد رضا سوخکیان	٤٤٦
۱۲	شهین صداقت	۵۳
۱۳	زرین بانوشهشهانی مدنی	۳
۱٤	حسین ابراهیم زاده	۵۵۱
۱۵	محمد خبیری	۱۰۹
۱٦	محمد رضا ثروتی	۱۹۳
۱۷	معصومه عاصمی	۵۵۰
۱۸	زهرا سمائی	۱۸٦
۱۹	آزیتا معتمد	۵٦۳
۲۰	ملیحه شاهسوند	۳۲۵
۲۱	مصطفی محمدتقی سرابی	۳۷
۲۲	مجید خالقی کاوگلی	۵۹
۲۳	علی اکبر رحمتی	٤۵۳
۲٤	عطاءالله شرفی	۳۸٤
۲۵	ناهید زاد	۳۰۳
۲٦	اشرف السادات بیکائی	۱۱٦
۲۷	عباس صادقیان	٤۰۷
۲۸	فاطمه محسن خواه	۸۱
۲۹	اعظم انتظاری	٤٤۰
۳۰	شهناز اخوت	٤۹۲
۳۱	عبدالحمید رضانیا	۳۳
۳۲	فتحیه سید نیکخواه	۵٤۳
۳۳	علیرضامحسنی لنگرودی	۲۳۵
۳٤	بهلول‌سهرابی‌دیزجیکان	۲۵۹
۳۵	محمد رضا نظری	٤۲
۳٦	مهری شمش محمدی	۲۰۳
۳۷	سید عباس رفیع‌بنارکی	٤۳۵
۳۸	عباس شجاعی	٤٦۱
۳۹	فرزام سازگار	٤٦۸
٤۰	محمد پرکار اقدم	۱۳۷
٤۱	عبدالحمید پوربهمن	٤۹۸
٤۲	سیدمحمد مسعودملك‌پور	۳۲۹
٤۳	هوشنك بینا	۳٦۳
٤٤	پرویز پیران	٤۲۳
٤۵	فرید بحرینی	۳۸٦
٤٦	طالب سعادتی	۱۰۲
٤۷	مهشاد امیرانی	٤۱٤
٤۸	هاجر طوعی‌زاده	۲۰۷
٤۹	زهره عمادی	۸۷
۵۰	روح‌انگیز اصفهانی	۲٦۲
۵۱	محمد رضا شادرو	٦۳
۵۲	علی اکبر حریری‌اردبیلی	۱۰۰
۵۳	حسین عبداللهی	۳۳۰
۵٤	عبدالعلی له‌سائی‌زاده	۳۳٦
۵۵	فیروز سیف‌الله زاده حسن باروقی	۳۲۲
۵٦	جواد چهره	۱۱۰
۵۷	حسین محمد علی پوراهوازی	۱۲
۵۸	مرتضی خوش اقبال قمصری	۳۷۱
۵۹	سعدانه خلجستانی	۳۳۳
٦۰	مهین نادری	۲٤۳
٦۱	داریوش اتابکی	۲۱۰
٦۲	ایرج شهیدی‌زاده	۳۹۲
٦۳	فضل‌الله آصفی	۳۲٤
٦٤	مسعود یزدانیان	۱٤٦
٦۵	شهرام عمیدی	۱۸٤
٦٦	رحمت‌الله منشی‌زاده	۲٤۱
٦۷	مهدخت غضنفری	۵٤۸
٦۸	اکرم جهانفر	۲٤
٦۹	فریده مصدق‌خلخالی	۵۷۳
۷۰	شهناز مبارك‌آبادی	۲۱۵
۷۱	جعفر شهیدی	٤۸
۷۲	فریده برومند یزدی	٤٤۱
۷۳	ایرج فاضلی پور	۵۳۵
۷٤	صدیقه محمدباقرتهرانی	۱۹٤
۷۵	زینت‌السادات بدری	۳۱۲
۷٦	ابراهیم عباسی‌غلمانسرائی	۵۷۰
۷۷	منیژه یونسی	۹۱
۷۸	نسرین احمدی	٦۰
۷۹	محمد نظری	٤٤۷
۸۰	اصغر رحیمی خوب	۳۸۰
۸۱	سیمین صفا مهر	۲۱٦
۸۲	علی جوادزاده صابر	٤۷۳
۸۳	شهلاقراگوزلو جلال‌جلوه	۳۸۱
۸٤	خسرو ولدان	۳۳۱
۸۵	حسین عقیلی	۳۸
۸٦	فاطمه بلورچی	۵۰۲
۸۷	منظربانو بشیری	۱۸۰
۸۸	محمدباقر ایل بیگی اصلی	۱۵۷
۸۹	عباس سعیدی	۷۳
۹۰	محمد تقی نجفی‌زاده صوفی	۵۱٦
۹۱	فرامرز سبحانی صراطی	٤
۹۲	محمد کریمی	۳۰٦
۹۳	علی کمالی مجاوری‌لنگرودی	۲۷۸
۹٤	فتاح فرج‌پور خرقانی	۳۸۵
۹۵	فرخ کرامت	۲۸۳
۹٦	منصور یادگاری	۷۱
۹۷	شهلا پرتویان	٤٦۰
۹۸	ایرج وفائی‌نیا	۲۷۳
۹۹	ناصر زجاجی	۲۵۱
۱۰۰	پری سیما سالار بهزادی	٦٦
۱۰۱	رحمت‌الله اردلان	۳۰۱
۱۰۲	محمدکاظم رنجبر	۱۳۱
۱۰۳	مریم طالع یزدی	۱۲۱
۱۰٤	محمد اسماعیل‌نیا	٤۵۸
۱۰۵	جواد جورابلو	۲۵۸
۱۰٦	اسدالله‌فرمهینی‌فراهانی	۱۱۳
۱۰۷	غلامرضا طوره سمیعی	۱۳۸
۱۰۸	سید ناصر دبیرسیاقی	۱۹۰
۱۰۹	شهلا کاظمی‌نژاد	٦۸
۱۱۰	ونوس علوی	۵۱۷
۱۱۱	ابوالقاسم‌صالح‌نژادامرئی	۵٤٤
۱۱۲	طاطاوس قضاریان	۵۰
۱۱۳	سید محمد صفی‌زاده	۲۹۷
۱۱٤	فاطمه عامل ولی‌زاده	٤۷۲
۱۱۵	علی‌کیومرث‌افضلی‌تفرشی	۵۳٤
۱۱٦	علی امین‌الاسلامی	۳۷۷
۱۱۷	فریده مرندی	٤۸۳
۱۱۸	فروغ انیسی	٤۵
۱۱۹	طیبه خدائیانی	۵۱۳
۱۲۰	پرویز آرین‌نژاد	۱۲۲
۱۲۱	شهریار دیلمقانی	۷۸
۱۲۲	محمود پذیرائی	٤۱۹
۱۲۳	عیسی حلمی	۱۳۳
۱۲٤	حمدطاهربنی‌مصطفی‌عرب	٦۱
۱۲۵	سیدحسن‌مطیعی لنگرودی	۱٦۰
۱۲٦	سید جلال رازقیانی	۲٤٦
۱۲۷	منصوره غفاری	٤۰۵
۱۲۸	رضا قلی امیرزاده حجازی مهابادی	٤۵٤
۱۲۹	مهران امینی	۱۲۸
۱۳۰	عبدالرحمن خدری	٤۵۷
۱۳۱	محمد جعفر اصفهانیان	۳۱٦
۱۳۲	علیرضا ارباب شیرانی	٦۹
۱۳۳	اکبر رضائی	۲۷۰
۱۳٤	حسین هدائی	۳۹
۱۳۵	ابوالقاسم قاسمی	۱۹۷
۱۳٦	احمد آقائی مقدم	۱۷۷
۱۳۷	زهرا هادی‌پورجمالی	۲۱۲
۱۳۸	شهلا فرهودی	٤٤۸
۱۳۹	علیرضا قادر	۵۷٦
۱٤۰	مرتضی جوان‌بخت	۲۱۸
۱٤۱	محمد علی بشیری صومعه ـ سرائی	٤۲۱
۱٤۲	محمدکاظم انتظارالمهدی	۲۲
۱٤۳	سهام‌الدین فخرائی	۱٦٦
۱٤٤	عفت جعفر محمدی	۲۷
۱٤۵	هوشنك مصلح تهرانی	۳۷۰
۱٤٦	حسین صورتی حسن‌زاده	۱۲۷
۱٤۷	حسن خسروانی	۳٤۹
۱٤۸	عیسی کیوانی	۳٤٤
۱٤۹	زیبا قاضی‌نور	۳۸۳
۱۵۰	مسعود غفاری	۳۱۰
۱۵۱	حمید تاج‌بخش	٤۲٦
۱۵۲	مهوش هژبر کیانی	۱۹
۱۵۳	رازمیك سرکیس چاچیان لیل‌آبادی	٤٤۹
۱۵٤	محمد خاتمی	۱٦۱
۱۵۵	مینا شجاعی عباسی	٤۸٤
۱۵٦	احمد ملك‌حسینی	۱٤۰
۱۵۷	انعام‌الله لشگری	۲۰۲

صورت اسامی افراد ذخیره‌مسابقه ورودی کلاس های شبانه دانشکده ادبیات وعلوم‌انسانی دانشگاه ملی ایران برای‌سال‌تحصیلی ۵۰ـ۱۳۴۹

شماره ردیف	نام ونام خانوادگی	شماره کارت
۱	مهوش آفاقی	۲٤۸
۲	محمد تقی رشیدپور	۲٦٦
۳	فرهاد ماقن	۷
٤	کاظم گرام	۳۹۹
۵	مسعود استخریان	۳٦۱
٦	منیژه عاشقیان	۱۱۲
۷	محمد مهدی محتشم	٤٦٦
۸	حسن حسن‌زاده کوزانی	۱۵۰
۹	بیژن حجازی	۲۳۹
۱۰	پروین بخشائی	۵۰۵
۱۱	لطف‌الله تمدن	۱۸۸
۱۲	لاله ندیمی	۵٦۱
۱۳	محمد جواد الفتی	۳۸۸
۱٤	احمد محمد اسماعیل	۲۷٦
۱۵	شاهرخ عاضدی	۵۳٦
۱٦	مجید محمدیون	۵۰۷
۱۷	رضا پارسا	۱۳٦
۱۸	شاهین درگریگوریان کنارکی	۲۸۷
۱۹	مهرالنساء زرنك	۳۸۷
۲۰	محمدرضا نگهبان	٤٦۷
۲۱	گلچهر آرین‌فرد	۳۹٤
۲۲	رقیه علمی سرابی	٤۷۷
۲۳	مجید بهره‌مند تبریزی	۷۵
۲٤	کبری صاحب‌اختیاری	۸۰
۲۵	جبار نظریان	۵٦۰
۲٦	علی رضازاده رودسری	۳۵۸
۲۷	الیاس کاهن کاشانی	۳۵۷
۲۸	عبدالله رنجبر	۳٤۸
۲۹	عزت‌الزمان خواجه‌عمید	۳۹٦
۳۰	مریم ساحلی لنگرودی	٤۹۰
۳۱	غلامعلی رضائی	۳۷٦
۳۲	مسعود ابریشم‌کار	۵۵۸
۳۳	علی عیسی‌نژاد	۵۲۰
۳٤	مجتبی حسینی	٤٦۵
۳۵	نصرت رشتی‌شکوهی	٤۵۲
۳٦	بهروز لطفعلیان	۸۹
۳۷	میرجلال‌الدین میرصراف	٤۱۰
۳۸	سید اسمعیل پژوهی حاجی سیدجوادی	۱۹۸
۳۹	غلامحسین ریاحی	۲۵
٤۰	سعیدباقری	۳۷٤
٤۱	فتانه یزدان‌بخش	۵۳۹
٤۲	کریم‌دمیرچی	۵٤۷
٤۳	علی‌اصغر موسوی گرگری	۱۵۸
٤٤	(میترا) حوری میرمهرکار	۲۷۲
٤۵	محمد همائی نژاد	۲۱۷
٤٦	عباس شعیبی	۳٤
٤۷	احمد رضاماسالی‌مرکیه	۵۷۵
٤۸	محمد رضا تاج رضائی	٤۰۳
٤۹	محمد رضا گیاهی	۵۳۰
۵۰	سید علیرضا تقوی	۲۸٦
۵۱	امیرهوشنك امیریان‌دهکردی	۳٦۲
۵۲	محمد حسین ضیاء توانا	٤۰٦
۵۳	رویا قدیانی	۲٦٤
۵٤	کیانوش شیرداد اصفهانی	٤۸۱
۵۵	فلورا کهن‌صدق	۵۲۲
۵٦	پری سیما شبستری	۵۳۷
۵۷	نسرین قانع	۲۷۵
۵۸	فریدون‌رحیمی	۱٦
۵۹	جهانگیر کوزه‌گران	۱۰۵
٦۰	احمد رضا کاشانی	۳۰۰
٦۱	مرتضی خسروانی	۲۳۲
٦۲	شهربانو نجفی	۵۳۲
٦۳	فریده گرگانی	۹٦
٦٤	محمد رضاپدیدار	٤۷
٦۵	محمدجوادامام‌ناصری‌رودسری	۲٦۸
٦٦	حبیب‌الله کولائیان	۵٤۹
٦۷	شهربانو چهره‌سا	٤۱۵
٦۸	علی‌اکبر یزدی	۱۰٤
٦۹	محمدعلی‌پور فلاح	۳۰۲
۷۰	امیر هوشنك‌خزینه‌دارلورحیمی	۵۱۱
۷۱	(محمد تقی)شهرام بحرانی‌زاده	٤۸٦
۷۲	ابوالقاسم محمدی	۳٤۳
۷۳	محمد شیرازیون	٤۸۹
۷٤	نوشین جعفری	٦
۷۵	شهین‌زرینه باف‌اسدی	٦٤
۷٦	علی‌محمد دوست محمدی	۳۲۷
۷۷	خسرونادرپور ترشتری	۵۱۹
۷۸	نصرت‌الله کاظمی	۳۵٦
۷۹	محمد رضا اسکوئی	۳۵۹
۸۰	علی اشرفیان	۲۲۸
۸۱	جلال‌الدین حسینی هاشمی	٤۲۲
۸۲	منیجه شیرازی	۵٦۹
۸۳	قاسم کلپایگانی	۹۵
۸٤	منیژه‌مظفرشقاقی	٤۵۱
۸۵	فریده قدیری	۱۲۰
۸٦	سیدجواد محقق شیرازی	۲۳۳
۸۷	مکرمه ملامحمدی	۲۷٤
۸۸	علیرضا هاشمی معتمدی	۳۰٤
۸۹	حسین احمدی لاریجانی	٦۷
۹۰	بهاءالدین‌شریعت	۵۲۱
۹۱	زهرا حسینی طباطبائی	۵٤۱
۹۲	محمد رضا صنعتگر	۱۵۳
۹۳	محبوب فرشچی	٤٤۵
۹٤	منوچهر طالع ماسوله	۳۱۱
۹۵	محمد یگانه	۵۵۳

قبول شدگان برای ثبت‌نام باید روزهای چهارشنبه ۲۲ مهرازساعت ۸ صبح تا ۵بعدا زظهر و پنجشنبه ۲۳مهر ماه‌ازساعت ۸ صبح تا ۱۲و یکشنبه ۲٦ مهر از ۸صبح تا ۵ بعد ازظهرودوشنبه۲۷مهر از ساعت ۸صبح تا ۱۲بادردست داشتن‌مدارك زیر :

۱ـ ٦قطعه عکس ٦×٤ که دانشجوباید شخصا مشخصات خود رادر پشت آن نوشته باشد .

۲ـرسیدبانکی‌به‌مبلغ‌ـ۴۱ر۰۰۰ ریال که به حساب شماره ۱۰۰۳ بانك ملی‌ایران شعبه دانشگاه‌ملی اوین ویا دریکی از شعب‌بانك ملی درتهران وشهرستانها پرداخت شده باشد به اداره کل آموزش مراجعه نمایند .

کلیه افراد ذخیره‌باید ساعت ٤بعد از ظهر دوشنبه ۲۷ مهرماه ۴۹ دراطاق شماره ۱۰۱ دانشکده ادبیات و علوم انسانی دانشگاه‌ملی ایران‌حاضر شوند تا از بین آنان عده لازم بجای قبول شدگانی که در موعد مقرر ثبت‌نام نکرده‌انتخاب شوند .

بدیهی‌است در صورتیکه افراد ذخیره ردیف های اول که از لحاظ جمع نمرات حق تقدم دارند به‌موقع دراین جلسه حضور نیابند ، جای آنان‌به نفرات بعدی داده خواهد شد .

کلاسها از روز شنبه دوم آبان ماه ۱۳۴۹ تشکیل خواهدشد .

دانشگاه ملی‌ایران

کارکنان دفتر فنی وزارت کشورفوت نابهنگام همکاران گرامی شادروانان مهندس روح‌اله ضیائی و مهندس منوچهر شفقی مهندسین دفترمهندسی استان کردستان را بخانواده‌آنان تسلیت میگوید .

آزادنیو ، جدی ،پیمانی‌پور ، شهراسبی ، خسرو تاج ، شاطریان محمدی ،محمودی ،روشن ،زنگنه ،نوائی ،پیروزبخت، مدرسی ، پیروزخواه ، خدابخش .

آ_۲۰۹۱۳

جناب آقای شمس‌الدین تربتی

در مصیبت شما شریکیم.

کارکنان دبستان پولاد

آ_۲۰۹۷۹

جناب آقای حسین اعتضادی

هیئت مدیره و کارکنان شرکت سهامی صنعتی آمابا نهایت تاسف و تالم مصیبت وارده رابشما و خانواده‌محترمتان تسلیت می گویند.

آ_۴۶۷۳٦

سرکار خانم اکبرنیا

مصیبت وارده را کارمندان و کارکنان دبستان جلوه تسلیت میگویند .

از طرف کارمندان و کارکنان دبستان ـ ارژنگی

آ_۲۰۹۲۳

مصیبت‌وارده را به خانواده شادروان الکساندر خان صیادیان بویژه به آقای گریشا آبراهامیان صمیمانه تسلیت میگوئیم .

پخش فیلم فردوسی

آ_۴۶٦٤٤

جناب آقای دکتر محمد هادی ادهم

مصیبت وارده را به‌جنابعالی و خانواده محترم تسلیت میگوئیم

دکتر عبدالحمید معاونی ، دکتر اکبر واقعی ، رسول پیش‌بین ، محمدحسن پیش‌بین

آ_۲۰۸٦۳

اطلاعات ۱۳۰۱

ساعات شرعی

مه‌شنبه - بیست ویکم مهرماه ۱۳۴۹
یازدهم شعبان ۱۳۹۰ - سیزدهم اکتبر ۱۹۷۰
شماره ۱۳۳۱۴ - سال چهل و پنجم
استخراج دکتر ریاضی کرمانی

اذان صبح ..... ساعت ۴و۳۶ دقیقه
طلوع آفتاب ..... ساعت ۶و۶ دقیقه
ظهر شرعی ..... ساعت ۱۱و۵۳ دقیقه
اذان مغرب ..... ساعت ۵و۵۱ دقیقه

تاریخ و محل اجرای کنکور استخدام دولتی

سازمان امور اداری‌واستخدامی کشور اعلام داشت که مسابقه ادواری امسال روز های جمعه ۲۴ و شنبه ۲۵ مهر ماه در تهران و شهرستان ها انجام خواهد شد و کلیه داوطلبان که در مهلت‌مقرر نام نویسی کرده‌اند میتوانند در این امتحان شرکت کنند.

داوطلبانی که در درخواست‌خود یکی ازشهرستان های‌رشت،ساری، تبریز ، رضائیه ، کرمانشاه ، سنندج ، اهواز، شیراز ، بندر - عباس ، کرمان ، زاهدان ،مشهد، اصفهان ، همدان ، خرم‌آباد ، سمنان و زنجان رابرای گذراندن امتحان انتخاب کرده‌اند میتوانند روز پنجشنبه ۲۳ مهر ماه به‌اداره پست‌و تلگراف محل مراجعه کنند و از محل امتحان و تاریخ آن آگاه شوند.

*** حوزه تهران**

داوطلبانی که محل‌امتحان خود را تهران معین کرده‌اند باید با توجه به شماره درخواست خودبه ترتیبی که ذکر میشود برای شرکت در امتحان به دانشگاه آریامهر یا دانشکده دامپزشکی در خیابان آیزنهاور مراجعه کنند:

از شماره ۲۰۰ هزار تا ۲۲۰ هزارو ۷۰۰ ساعت هشت روز جمعه ۲۴ مهر دانشگاه آریامهر.

از ۲۲۰ هزار و ۷۰۱ تا ۲۲۴ هزار و ۹۰۰ ساعت ۲ بعد ازظهر روز جمعه ۲۴ مهر دانشگاه آریامهر.

از ۲۲۴ هزار و ۹۰۱ تا ۲۲۷ هزار و ۹۰۰ ساعت ۸ شنبه ۲۵ مهر - دانشگاه آریامهر.

از ۲۲۷ هزار و ۹۰۱ تا ۲۳۰ هزار و ۹۰۰ ساعت ۲ روز شنبه ۲۵ مهر -دانشگاه آریامهر.

از ۲۳۰ هزار و ۹۰۱ تا ۲۳۱ هزار و ۹۰۰ ساعت ۸ جمعه ۲۴ مهر -دانشکده دامپزشکی.

از ۲۳۱ هزارو ۹۰۱ تا۲۳۲هزار و ۷۰۰ ساعت ۲ روز جمعه ۲۴مهر دانشکده دامپزشکی.

از ۲۳۲ هزار و ۷۰۱ تا۲۳۷ هزار و ۷۰۰ ساعت ۸ شنبه ۲۵ مهر -دانشکده دامپزشکی.

از ۲۳۷ هزار و ۷۰۰ به بعد ساعت ۱۴ روز شنبه ۲۵ مهر - دانشکده دامپزشکی.

*** مداد مشکی**

داوطلبان باید هنگام شرکت‌در امتحان دوبرگ‌درخواست،شناسنامه عکس‌دار و وسایل نوشتن همراه داشته باشند بخصوص‌باد آورمی شود که تمام داوطلبان مدادمشکی همراه داشته باشند ، زیرا اگربا خودکار و یاوسیله‌دیگری‌پرسش- نامه خود را علامت گذاری کنند آن پرسشنامه نمی تواند در موقع محاسبه در ماشین های آی .بی. ام مورد استفاده قرار گیرد.

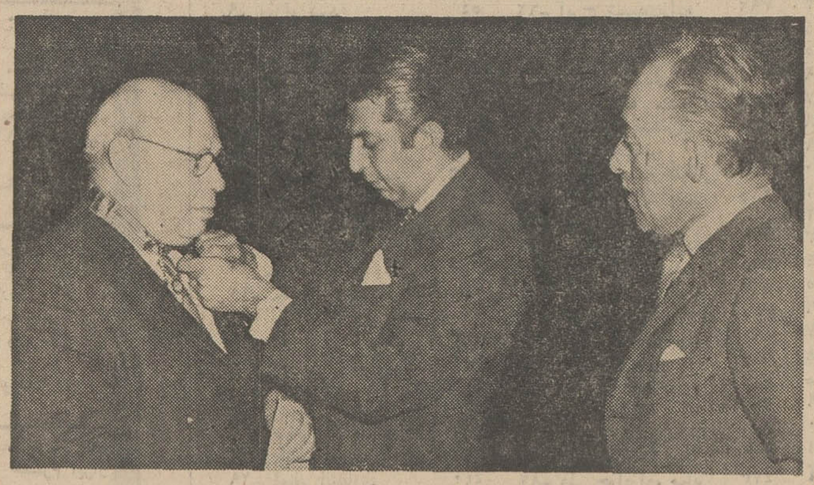

پروفسور «سررابرت‌برادلو» رئیس‌شورای دندانپزشکی انگلستان به‌پاس خدماتی که انجام داده بود از جانب‌شاهنشاه‌آریامهر بدریافت یک‌قطعه نشان‌درجه۴ همایون‌مفتخر گردید. عکس‌پروفسور یوپان‌رئیس دانشگاه ملی را هنگام اهداءنشان به پروفسور «برادلو» نشان میدهد. دکتر فرزین‌رئیس دانشکده دندان پزشکی دانشگاه ملی ایران نیز درعکس دیده میشود .

وزیر دادگستری : تشکیل خانه های انصاف و شوراهای داوری فصل نوینی در تاریخ قضائی کشور است

آقای پرتو وزیر دادگستری به مناسبت بیست و یکم مهرماه سالروز خانه انصاف پیامی به این شرح فرستاد :

فرارسیدن بیست و یکم مهر سالروز خانه انصاف یعنی اصل نهم منشور انقلاب مقدس شاه و ملت را به هم‌میهنان عزیز و بخصوص روستانشینان سراسر کشور صمیمانه تبریک میگویم .

پیدایش خانه های انصاف روشنگر تغییرات شگرفی است که در کلیه شئون اقتصادی و اجتماعی کشور تحت رهبری خردمندانه شهریار مفخم ما اعلیحضرت‌همایون‌شاهنشاه‌آریامهر بوجود آمده و بعنوان یکی از اصول منشور انقلاب سفید تجلی‌نموده‌است. با تشکیل خانه های انصاف اجرای عدالت بطریق سهل و آسان‌بروستاها راه یافت و یکی از خواسته های دیرین شاهنشاه عالیقدرما که‌واگذاری کار مردم بمردم است جامه عمل پوشید ، روستانشینان افراد مورد اعتماد خود را برای عضویت خانه انصاف بمدت سه سال انتخاب میکنند واختلافات بطریق کدخدامنشی‌بوسیله برگزیدگان هرروستا حل و فصل میشود بدینطریق عدل پهلوی در روستاها استقرار یافت وهم اکنون ساکنان بیش از پنج هزار روستا از ثمرات درخشان تشکیل خانه های انصاف برخوردار هستند .

خوشبختانه تحقق نتایج عظیم از تاسیس این واحد قضائی روستائی در عرض مدتی کوتاه چنان‌بود که‌بابتکار رهبر عالیقدر کشور ایران‌شوراهای داوری در شهرها بوجود آمد ومردم شهر نشین نیز از نعمت واگذاری کار مردم بمردم برخوردار شدند .

با تشکیل خانه‌های انصاف وشوراهای داوری فصل نوینی در تاریخ قضائی کشور ایران گشوده شد و حتی‌کشور های پیشرفته جهان نیز باین پدیده اصیل انقلاب سفید بدیده تحسین نگریستند .

وزارت دادگستری افتخار دارد که با کوشش های پی‌گیر و صادقانه در راه اجرای سریع اصل نهم انقلاب ایران هرروز به پیشرفتهای جدیدی نائل میشود و بموازات امکانات‌موجود برنامه انقلابی خود را در جهت بسط عدل پهلوی سریعتر از ادوار گذشته بمرحله اجرا میگذارد .

بطوریکه از بیست و یکم مهرماه سال گذشته تا امروز نزدیک به ۱۲۰۰ واحد برتعداد خانه های انصاف وهیجده حوزه بر تعداد شوراهای داوری کشور افزوده شده واین ارقام ازسطح برنامه‌سالیانه‌وزارت‌دادگستری نیز مقیاس قابل توجهی فزونی نشان میدهد .

وزارت دادگستری امیدوارد که با افزایش امکانات خود در راه‌اجرای سریع اصل نهم منشور انقلاب سفید پیروزی های جدیدی بدست آورد و میلیونها روستائی و ساکنان شهر های دیگر را نیز از ثمرات ابتکار اعلیحضرت همایون شاهنشاه آریامهر در جهت بسط‌عدالت‌وایجاددادگستری نوین بهره‌مند سازد و با اتخاذ روش های نوین اجرائی سرعت تکامل این برنامه را بیش از پیش فراهم سازد

صفحه‌ای دیگر از دفتر مهربانی...

«...امروز ، قلب هائی‌که از پرتو مهربانی های اوگرم شده‌اند ، زادروزش را روز تولد مهربانی میخوانند - و ملتی که به‌وجود او میبالد، صفحه‌ای دیگر از دفتر مهربانی را میخواند ...

***

«...بی‌گفت‌وگو قلبش آشیان محبت بود . در فکر گنجشک های از لانه افتاده بود ، به فکر گلها بود ، مبادا کسی آنها را پرپرکند و این احساس های لطیف انسانی را حفظ کرد-کمتر کسی میتواند ... چنین دختری در خور همسری شاه بود ، دختری که بخاطر مردم و بخاطر احساس های مردم، زیست میکند ...»

این‌ها قسمتی از رپورتاژو گفتگوی اختصاصی سردبیر اطلاعات بانوان ، باشهبانوی ایران است که به مناسبت سالروز تولدبانوی اول‌ایران، انجام گرفته است .درپورتاژ زندگی شهبانو از دید نو و تازه‌ای ، عنوان شده و در گفتگو ، شهبانو احساس و اندیشه خود را روی مسائل مختلف‌ومهمی‌ابرازفرموده‌اند رپورتاژ و مصاحبه در شماره آینده اطلاعات بانوان- که فردا منتشر میشود - بچاپ رسیده است .

شهردار کرمان ، استیضاح شد

بعداز ظهر دیروز در جلسه انجمن شهر کرمان ، اکثریت اعضای انجمن شهر طی یک‌لایحه ۵ ماده‌ای که برئیس انجمن شهر تسلیم شد محمد ایرانپور شهردار این‌شهر را استیضاح کردند.

اعضای انجمن شهر کرمان۹ نفر میباشند که پنج نفر از آنها باسامی خانمهای نصرت آصفی و تاجور عامیقی و آقایان دکترمحمد فرزان امیری ،ابراهیم توکلی و حسام منشی زاده شهرداراین‌شهر رابعلت انجام کار هائی برخلاف مصوبات انجمن ، مسامحه وتعلل درانجام وظایف شهرداری عدم توجه به وضع نرخها و گرانی اجناس استیضاح کردند و این عده از رئیس انجمن شهرخواستند که شهردار هرچه زودتربه‌موارد استیضاح پاسخ گوید و از خود دفاع کند.

«کرمان- خبرنگار اطلاعات»

مرکز بزرگ مسافربری در مشهد ایجاد میشود

بمنظور جلوگیری از ورود اتوبوس های مسافربری به داخل شهر مشهد ، بزودی یک«مرکز مسافربری » در مشهد احداث می گردد . طرح مذکور در جاده «سنتو» واقع در قسمت جنوبی جاده تهران-مشهد پیاده خواهد شد.

یک مقام مطلع در شهرداری مشهدروز گذشته به خبرنگار ما دراین شهر گفت:

با ایجاد یک «مرکزمسافر- بری» در خارج شهر مشهد، کلیه گاراژ های‌مسافر بری به آن محل انتقال خواهندیافت .

طرح اساسی این مرکزتوسط مهندسان شهر سازی تهیه شده است و بزودی پس از عقدقراردادو اخذ وام از بانک توسعه صنعتی، عملیات ساختمانی آن آغاز می- گردد .

فروش فوق‌العاده پوشاک بانوان تا ۳۰ درصد تخفیف

روزنامه فردا
فردا منتشر میشود

روزنامه دیپلمات
چهارشنبه ها منتشر میشود

سینما کسری
از فردا صبح نمایش میدهد
اثری بزرگ وهیجان انگیز از زندگی ، عشق ومرگ سیاهپوستان در آمریکای امروزی

سیدنی پواتیه
در فیلم پاناویژن ورنگی
مرد گمشده

نشریه مرکز طبی کودکان
شماره اول دوره دوم (مهرماه ۱۳۴۹) نشریه مرکز طبی کودکان انتشار یافته است از همکاران گرامی که مایل به اشتراک نشریه می‌باشند بادفتر نشریه مرکز طبی کودکان . تهران -خیابان آیزنهاور - خیابان بیات شماره ۶۲ مکاتبه فرمایند . ۱-۵۳۷۰۸

سازمان ایرانی مجامع بین‌المللی
سازمان ایرانی مجامع بین‌المللی جهت تکمیل کادرموقت خود در دوران کنفرانس های بین‌المللی و جشن هائی که در ایران برگزار میشود به بانوان و آقایانی که به یکی از زبان های خارجی تسلط کامل داشته و سن آنها ازچهل متجاوز نباشد برای راهنمائی و مهمانداری نیازمند است .

داوطلبان میتوانند روز های شنبه - دوشنبه - چهارشنبه باستثنای ایام تعطیل از ساعت ۱۶ الی ۱۹ با دردست داشتن سه قطعه عکس وشناسنامه بدبیرخانه سازمان‌ایرانی مجامع‌بین‌المللی واقع در خیابان شاهرضا اول خیابان بهار شماره ۱۰ مراجعه و پرسشنامه مربوطه را تکمیل نمایند . ۱-۳ آ-۴۵۵۳۴
قائم‌مقام دبیر کل سازمان ایرانی مجامع بین‌المللی تقی امامی

دعوت‌ازصاحبان‌صنایع برای‌اخذوام‌صنعتی
صندوق ضمانت صنعتی از بدوتاسیس تا حال باپرداخت متجاوز از یک میلیارد و یکصد میلیون ریال بوسیله قریب چهارهزار وام صنعتی همواره در تامین احتیاجات صاحبان صنایع کوچک ومتوسط پیشقدم بوده و مخصوصا در عرض‌سه سال اخیرهمکاری وتشریک مساعی بانک عمران که بوکالت از طرف صندوق عمل می‌نماید در این زمینه‌تاثیر بسزائی داشته‌است. اینک باتسهیلات زیادی که برای رفع مشکلات مربوطه فراهم شده‌است از کلیه صاحبان صنایع کوچک و متوسط دعوت میشود که درصورت احتیاج برای اخذ وام با بهره نازل و با مدت حداکثر شش‌سال در سرتاسر کشور به شعب بانک عمران مراجعه نمایند .
۱-۳ ۴۳۲۸۶-۱ صندوق ضمانت صنعتی

در بانک بیمهٔ بازرگانان
پس اندازکنید بهره بگیرید واز میلیونها ریال جوایزنقدی ارزنده و استثنائی بهره‌مند شوید

از فردا صبح در سینماهای
پلازا ۱ - حافظ
الوند - کیهان
شیرین‌ترین فیلم کمدی انتقادی ازسینمای ایتالیا

سوفیالورن . مارچلوماسترویانی
ویتوریو دسیکا در فیلم سینماسکوپ ورنگی
آسیابان عشوه‌گر

اینک زمان آن رسیده است که‌سینمای‌ملی ایران بصورت جدی و دور از هووجنجال مورد قضاوت مردم قرار بگیرد .

برنامه آینده سینماهای
مولن‌روژ - دیانا - مهتاب - رکس
شهوند - لیدو - نپتون - رنگین کمان - ژاله - همای
اسکار - چرخ‌وفلک - توسکا - ارانوس - پاسارگاد - فیروزه
و...سیلورسیتی (قلهک)
فیلمی بی‌ادعا - فیلمی برمبنای‌آداب‌ورسوم سنت‌های اصیل ایرانی - فیلمی در سطح بهترین آثار سینمای ملی

سیر افیلم تقدیم میکند
بهروز وثوقی . آفرین
طوقی
نویسنده و کارگردان علی حاتمی

فیلمبردار مازیار پرتو
موزیک متن اسفندیار منفردزاده
ثالثه . نادره . بهمن مفید . سرکوب . حسین‌گیل جلال
آداسته . شهرزاد . دسولی . نصرتی
وناصر ملک مطیعی
همزمان باتهران دربزرگترین شهرستانهای ایران

آیا با فانتوم و عملیات قهرمانی او آشناهستید ؟
فانتوم
اینبارمبارزه‌ای جالب و دیدنی‌باقبیله‌ارواح‌داردکه
بصورت مصور و چهاررنگ
در شماره ۱۶ انتشارات مصور منتشر شد

آگهی مربوط به‌تاریخ ومحل اجرای امتحانات و مسابقات ادواری

به کلیه داوطلبان شرکت در امتحانات ومسابقات ادواری سال جاری که تا مهلت مقرر در شعب بانک ملی ایران نامنویسی کرده‌اند اطلاع‌داده میشود که تاریخ اجرای امتحانات مسابقات در تهران و شهرستانها **روزهای‌جمعه۲۴وشنبه۲۵مهرماه** خواهدبود. داوطلبانی‌که دردرخواستنامه خود یکی از شهرستان های : رشت ، ساری ،تبریز ، رضائیه ، کرمانشاه ، سنندج ، اهواز ، شیراز ، بندرعباس ، کرمان ، زاهدان ، مشهد ،اصفهان ، همدان ، خرم‌آباد ، سمنان ، زنجان را برای گذراندن امتحانات انتخاب کرده‌اندمیتوانند روز پنجشنبه ۲۳ مهر ماه به اداره پست و تلگراف محل امتحان‌رجوع کرده از اطلاعیه‌ای‌که به در ورودی ادارات مذکور نصب شده است اطلاعات لازم مربوط به محل و تاریخ اجرای‌امتحان را بدست آورند .

داوطلبانی که محل امتحان خود را درتهران‌معین کرده‌اند باید باتوجه‌به شماره درخواستنامه خود به ترتیب زیر برای شرکت در امتحانات به‌دانشگاه آریامهر و دانشکده دامپزشکی درخیابان آیزنهاور رجوع کنند :

شماره درخواستنامه از	تا	ساعت امتحان	روز	حوزه‌امتحان
۲۰۰۰۰۰	۲۲۰۷۰۰	۸ صبح	جمعه ۲۴ مهر	دانشگاه آریامهر
۲۲۰۷۰۱	۲۲۴۹۰۰	۲ بعد از ظهر	جمعه ۲۴ مهر	دانشگاه آریامهر
۲۲۴۹۰۱	۲۲۷۹۰۰	۸ صبح	شنبه ۲۵ مهر	دانشگاه آریامهر
۲۲۷۹۰۱	۲۳۰۹۰۰	۲ بعد از ظهر	شنبه ۲۵ مهر	دانشگاه آریامهر
۲۳۰۹۰۱	۲۳۱۹۰۰	۸ صبح	جمعه ۲۴ مهر	دانشکده دامپزشکی
۲۳۱۹۰۱	۲۳۲۷۰۰	۲ بعد از ظهر	جمعه ۲۴ مهر	دانشکده دامپزشکی
۲۳۲۷۰۱	۲۳۷۷۰۰	۸ صبح	شنبه ۲۵مهر	دانشکده دامپزشکی
۲۳۷۷۰۰	به بعد	۲ بعد از ظهر	شنبه ۲۵ مهر	دانشکده دامپزشکی

کلیه داوطلبان تهران و شهرستانها بایددوبرگ درخواستنامه ،شناسنامه عکسدار ، دو عدد مداد تراشیده و مداد پاک کن وسنجاق همراه‌داشته‌باشند.

به داوطلبان توصیه میشود روز قبل ازامتحان و مسابقه یکبار دیگر راهنمای امتحانات راکه از شعب بانک ملی ایران دریافت کرده‌اندبه دقت مطالعه کنند و حداقل نیمساعت قبل ازوقت مقرر در محل امتحان حضور یابند .

۱-۳ آ-۴۶۷۰۰ سازمان امور اداری و استخدامی کشور