اطلاعات

سال سی‌وچهارم ـ شماره ۹۹۹۲ — شنبه سی‌ام مردادماه ۱۳۳۸ — تکشماره دوریال‌ونیم

جریان روز

ارقام امیدبخش ؛ اتحاد غرب

سرمقاله وتفسیرجهان را درصفحه‌دوم مطالعه فرمائید

۲ ۹ ۹ ۹ ۰

همراه تلگرافها و نامه‌های بیشمارشخصیتهای خارجی ،ویلیام دوگلاس قاضی مشهور آمریکا بمناسبت انتشار ده هزارمین شماره مسلسل اطلاعات چنین می‌نویسد :

«شما در راه هدفهای مطبوعاتی اقدامات شایسته‌ای کردهوبارشاد افکار عمومی در کشورتان کمك پر ارزشی نمودهاید . من بعنوان یك فرد علاقمند بایران این موفقیت بزرك را بشما تبریك می‌گویم واز طریق شما برای کلیه دوستان ایرانیم طلب موفقیت می‌نمایم.»

چندین پیام دیگر که هریك حاوی نظریات شخصیتهای برجسته در باره موفقیت اطلاعات است همگی در بخش مخصوص «پیام» درج خواهد شد .

بامر شاهنشاه

کارمندان و مؤدیان مالیاتی خطاکار توقیف میشوند

رئیس هیئت بازرسی مامور وزارت دارائی بخبرنگارماگفت :

تعقیب مؤدیان و کارمندان خطاکار همراه بااصلاح دستگاه وصول مالیات‌ادامه‌مییابد

دفاتر شرکتهائی که تا سال گذشته ضرر داده بودند امسال سود نشان داده‌اند . کلیه پرونده‌های مهم مالیاتی بازرسی‌میشود

امروز خبرنگار ما با آقای احمد شریفی رئیس هیئت بازرسی کل کشور ماموروزارت دارائی که‌روز سه شنبه باتفاق اعضای هیئت بازرسی مرکب از آقایان حمید نیری ـ محمود فخارپور ـ علی عالمی و حسن خلعتبری بحضور شاهنشاه شرفیاب شدند در باره جریان شرفیابی مزبور مصاحبه‌ای بعمل آورد .

آقای شریفی اظهار داشت‌اعضای هیئت بازرسی در این شرفیابی مشمول مراحم و عنایات شاهنشاه قرار گرفتند و این بزرگترین مشوق ما در اجرای این ماموریت مهم‌ودشواری است که برعهده داریم .

وی گفت شاهنشاه از جریان کار هیئت بازرسی ونتایجی که‌ازاقدامات تعقیبی هیئت بدست آمده اسحضار کامل داشتند ودر پیشرفت کار او امر موکدی صادر فرمودند و بامر شاهنشاه و بحکم قانون کلیه خطا کاران مالیاتی اعم از مودی و متصدی درهر موقع ومقامیکه‌باشند توقیف میشوند .

جلوگیری از تقلب

آقای شریفی اظهار داشت اقدامات هیئت بازرسی باوجود مشکلاتیکه در پیش بوده مخصوصا در مورد رسیدگی بدفاتر مالیاتی وتعقیب بعضی از شرکت‌های بازرگانی‌و ماموربن مالیاتی نتایج مفیدی‌داشته است واز میزان تقلب بعضی از مودیان و ماموربن وصول که‌برای فرار از پرداخت مالیات حساب سازی مینمایند کاسته شده‌است وشرکتهائیکه در سالهای گذشته برای خود زیان قلمداد کرده بودند

بقیه در صفحه چهارم

روز بیست‌وهشتم مرداد

سفارت شوروی درتهران تحت محافظت مأمورین انتظامی ایران‌بود

تظاهرات وسیع مردم تهران علیه تبلیغات سوء شوروی دربرابر خانه وکس

گزارشهای خبرگزاریهای بزرك دنیا درباره تظاهرات پر شور ودامنه‌دار قیام ملی درایران

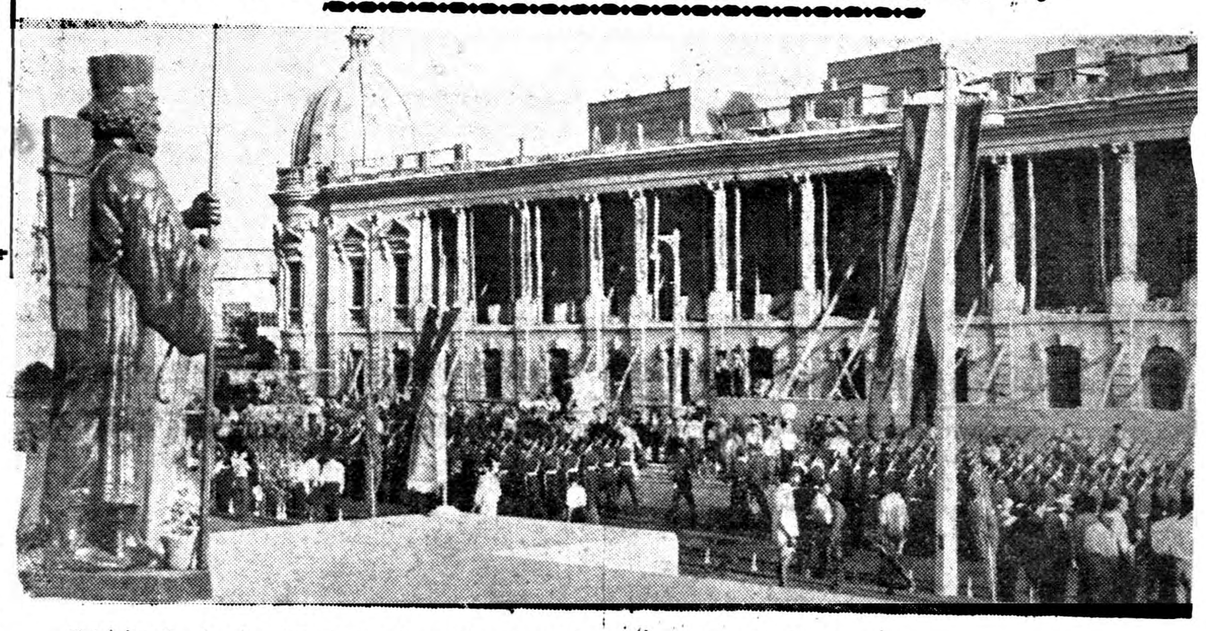

همانطوریکه درشماره گذشته نوشتیم ازبعدازظهرروز پنجشنبه ۲۸ مرداد رژه واحدهای ارتش درخیابانهای پایتخت بانظم وترتیب خاصی انجام گردید. دراین رژه ستونهای پیاده، واحدهای‌موتوری ارتش وافراد دانشکده افسری، شهربانی، دانشگاه نظامی، ژاندارمری، چترباز، وواحدهای تیپهای یکم ودوم وافراد وابسته بسازمان مقاومت ملی شرکت داشتند وهمه‌جا مورد استقبال مردم قرار میگرفتند. عکس بالا یك منظره ازرژه نیروهای انتظامی را درمیدان سپه نشان میدهد.

رژه ارتش

جریان مراسم جشنهای قیام ملی ۲۸ مردادبطور کامل درشماره‌های گذشته چاپ شد. دراین شماره انعکاس این تظاهرات را دردنیاکه خبر آن بوسیله خبرگزاریهای مهم جهان مخابره شده چاپ میکنیم.

بدنبال تظاهرات‌پرشور و عاطفه دار قیام ملی که روز پنجشنبه گذشته در تهران انجام شد ، عصر روز۲۸ مرداد ، یعنی در همان ساعاتی که‌قیام ملی بثمر رسید دستجات مختلف‌از افراد حزب ملیون و حزب آریا و سایر افراد در برابر محل«خانه وکس» که درخیابان نادری قراردارد اجتماع کرده نسبت بیاوه سرائیهای رادیوهای شوروی علیه مقدسات ملی ایران اعتراض کردند ساین‌تظاهرات وسیع تا چند ساعت ادامه داشت ومرتبا دستجات متعدد هنگام عبور

بقیه درصفحه سیزدهم

شاهنشاه ماکت کارخانه برق آلستوم راملاحظه میفرمایند وتیمسار سرتیپ آجودانی مدیرکل برق توضیحات لازم را بعرض میرساند. تیمسار سپهبد باتمانقلیچ ژنرال آجودان شاهنشاه و وزرای صنایع ومعادن جنك ودارائی نیز درعکس دیده میشوند.

اوامر شاهنشاه برای تامین برق تهران

شاهنشاه فرمودند مقدمات تاسیس دوکارخانه یکصد هزار کیلوواتی و پنجاه هزار کیلوواتی نیز فراهم شود

غروب روز ۲۸مرداد مراسم آغاز بهره برداری از کار خانه برق جدید طرشت «آلستوم» در حضور شاهنشاه برگذار شد.

دراین‌مراسم‌تیمسار سرتیپ آجودانی مدیرکل بنگاه‌برق ضمن‌عرض خیر مقدم گزارش جامعی در باره کارخانه وبرق تهران بعرض‌شاهنشاه رسانید . که متن آن‌در شماره گذشته چاپ شد. جلوی کارخانه تابلوئی که بالامپ های کوچك تزئین شده بودو نمودار تاسیسات مختلف کار خانه را بنظر میرساند جلب توجه میکرد مدیر کل برق تهران درباره احداث پست های ترانسفور ماتور مورد لزوم کارخانه بعرض رسانید که بااستفاده از دوپست ترانسفور ماتور نیروی کار خانه در قسمت های مختلف شهر پخش خواهد شد که تعداد ۷۵ دستگاه ازآن تاکنون ساخته شده وبقیه در دست ساختمان است .

شاهنشاه خطاب بمدیر کل برق تهران فرمودند: با آغاز بهره‌برداری ازاین کار خانه تااندازه ای نگرانی کمبود برق رفع میشود ولی باید در نظر داشت که شهر تهران‌به برق نیرومند تری نیاز مند است شاهنشاه افزودند که مسئله برق تهران بسیار حائز اهمیت است وباید سریعا درباره تامین آن‌کوشش کرد . ومقرر فرمودند بنگاه کل

بقیه درصفحه سیزدهم

سنتو

نام جدید پیمان‌بغداد

لندن ـ آسوشیتدپرس ـ دبیرخانه پیمان سابق بغداد در آنکارا بدولت انگلستان اطلاع دادکه از این ببعد اتحادیه مزبور بنام«سازمان پیمان‌مرکزی» نامیده خواهد شد .

این پیمان مانند سایراتحادیه های دفاعی سیتوو‌ناتو بطور اختصار «سنتو» نامیده می شود .

دوگل عقیده دارد مذاکره با شوروی ضروری‌استولی‌این مذاکرات باید بوسیله فرانسه انجام شود.

چنانکه چند روز پیش نوشتیم‌میان فرانسه و متحدین آن‌برسرمسائل گوناگون اختلاف نظر پدید آمده است .اکنون جنك تبلیغاتی‌شدیدی میان روزنامه های آنگلوساکسن درگرفته است . روش فرانسه در شرایط کنونی که جهان‌آزادبیش از همه وقت دیگر به اتحادوحدت نظر نیازمند است موجب انتقاد مطبوعات‌آمریکائی‌و انگلیسی‌شده است . بدیهی است رجال غرب‌برای نزدیك ساختن نظریات این کشور ها بیکدیگر کوشش خواهندکرد و یکی از هدفهای مهم پرزیدنت آیزنهاور از مسافرت به پاریس‌نیز تامین همین وحدت و یگانگی‌است. باید در نظر داشت که در این اوضاع و احوال روسها با مانور های خود خواهندکوشید که‌فرانسه را از متحدین خود جدا کنند و از آب گل‌آلود ماهی بگیرند

شرح در صفحات ۳ و ۱۴و۶

دکتر عبدالله پورمهر

از مسافرت اروپا مراجعت و طبق معمول از بیماران محترم پذیرائی مینماید.

آ ـ ۱۸۱۳۰ ۱ ـ ۳

بحران روابط فرانسه و متفقین

تظاهرات‌پرشکوه کارکنان شرکت شهر آرا

کارمندان وکارگران شرکت شهرآرا مدت دوروز طی مراسم باشکوهی نسبت بشاهنشاه ابراز وفاداری‌کردند و هنگام عزیمت شاهنشاه بکارخانه آلستوم موفق بزیارت‌اعلیحضرت همایونی شدند

طاق نصرت شهرآراکه درمسیر عبور اعلیحضرت همایونی بکارخانه برق آلستوم در منطقه شهرآرا ازطرف سهام داران وکارگران وکارمندان شرکت بسته شد

شرکت سهامی‌ساختمانی‌شهر آراء در دو روز ۲۷ و۲۸ مرداد بمناسبت قیام ملی و تاریخی روز ۲۸ مرداد جشن باشکوهی در محل شهر آراء برپاساخت . در این جشن آقایان وکلاء و سناتور ها و مدیران‌جراید

بقیه در صفحه چهارم

ازامشب درکافه رستوران اکاپولکو ACCAPULCO

زیباترین ومشهورترین رقاصه وستاره سینمای مصر

زمرده

بمباتمی وآتش پاره ـ هنرپیشه سیاه پوست امریکائی ودلقك (تسی) کمدین موزیکال مشهور اروپا دسته‌بالت یوگسلاوی ودسته بالت زیبای اسپانیولی.

سه راه ونك تلفن ۸۲۲۸۸۰

آ ـ ۱۸۱۲۰

جالبترین اخبار در ۲۴ ساعت گذشته

بانو فلورانس‌هیل اهل‌شهر دنور آمریکا که یك موش زنده را بلعیده است گفت اگر میدانستم انقدر سروصدا د راطراف این موضوع بلند میشود هرگز به‌بیمارستان نمیرفتم عده زیادی بوسیله تلفن و نامه به هیل گفته‌اند که او دروغ میگوید .

فلورانس هیل گفت چند روز پیش یك وقت متوجه‌شدم که سك کوچکم مرا بیدار میکند وقتی چشم باز کردم دیدم موش‌کوچکی در نزدیکی من توی‌رختخواب‌به‌جست‌و خیز مشغول است و مراکه دیدرفت روی ساعت پرید بمحض‌اینکه دهان خودرا باز کردم که جیغ بکشم موش کوچولوداخل دهانم پرید و بسرعت ازگلویم پائین رفت .بعد که به بیمارستان رفتم پزشکان پس ا زمعاینه آثاری از خطرات احتمالی ندیدندو مرخص‌شدم.

***

یك ورزش دوست اهل زلاند جدید اعلان‌بسیارجالبی دریکی ازروزنامه ها نموده و ازیك بیوه زن‌که درانتظار یافتن شوهر میباشد،تقاضای ازدواج کرده است.

تااینجا موضوع چندان‌جالب توجه نیست، اما شرطیکه این جوان طرفدار ورزش برای ازدواج قائل شده جالب است زیرا نوشته استشرط من اینستکه خانم بیوه چند بلیط برای مسابقات آینده رگبی بین انگلستان وزلاند جدید داشته باشد و عکس بلیط هارا برای من‌بفرستد تامطمئن شوم .

***

مجله علمی روسها بنام «انرژی اتمی» دیروز خبر داد که روسها در زمینه ساختن راکتور های اتمی کشف جدیدی کرده‌اندکه بکمك آن میتوان بعدازاین درموتور های اتمی اورانیوم معمولی وتوریوم را بعنوان سوخت بکار برده

بقول مجله مذکور این کشف از لحاظ تا مین انرژی اتمی به طرق آسانتروارزانتر بسیار اهمیت دارد. فعلا یك راکتور اتمی بقدرت پنجهزار کیلووات ساعت بااستفاده از کشف مذکور بکارافتاده است .

در این شماره

اجتماع نمایندگان معلمین ۷۱ کشور صفحه ۶
اختراع این دانشجوی‌ایرانی در آمریکا صفحه۶
فرانسه و آلمان از پایان جنك سرد میترسند صفحه۶
آیا غرب میتواند باشوروی توافق کند صفحه۶
مراسم نامزد بازی وازدواج فیل ! صفحه۷
آیادر گرما باید آب سرد آشامید ؟ صفحه۷
چند مطلب از سوفیالورن‌و شوهر تازه‌اش صفحه۷
ترقی مصالح ساختمانی و وام بانك رهنی صفحه۹
اخبار انجمنهای محلی تهران صفحه۱۱
وصول عوارض شهرداری و بهای خانه‌های بانك رهنی صفحه ۱۱
کاروان ورزشی اعزامی دانشگاه‌باتالیا صفحه۱۱
کشتیهای جنگی شوروی در بندر پهلوی صفحه۱۴

چاك جهان

قهوه فوری ماکسول لذیذترین قهوه تا آخرین قطره

ماکسول قهوه انتخابی مردم آمریکا

لانکاستر در فرودگاه مهرآباد!!

ساعت ۶ ونیم بعدازظهر امروز لانکاستر در فرودگاه مهرآباد خواهد بود واحتمال‌میرود از انظار مخفی بماند

جریان روز

ارقام امیدبخش

پیام شاهنشاه که بمناسبت یادبود روزقیام‌ملی ۲۸ مرداد از رادیو پخش شد با اتکای به ارقام و آمار بخوبی نتیجه آرامش این شش سال اخیر کشور را نشان میدهد . بزرگترین دشمن کشوری که تصمیم دارد کلیه نقائص و عقب ماندگی های خودرابا استفاده از همه امکانات جبران نماید هرج ومرج و آشوب است .

بدبختانه آزادی و مفهوم آن اغلب برای عقاید و آرای گوناگون وسیله و دستاویز تبلیغات بوده‌است حتی مستبد ترین دولتها و رژیم ها سنگین ترین فشار دستگاه خودرا بمردم با آزادی توجیه مینمایند . وقتی رژیمی مسلط بر ملتی شد حتی قادر است با ضربت تبلیغ مهلك ترین سموم خودرا در کمپول شیرین آزادی در حلقوم مردم بریزد . در طول تاریخ بکرات می بینیم که در حوادث ووقایع مختلف کلمه آزادی در غیر محل‌خود بکار رفته است تا جائی که حتی سر بزرگترین آزادیخواهان و انقلابیون را هم بنام آزادی از تن جدا کرده‌اند.

حوادث و وقایع بعداز جنك مخصوصا در کشور های توسعه‌نیافته ثابت کرده است که آزادی اگر در خدمت بهبود وضع زندگی مردم‌و توسعه امور اقتصادی و بهره برداری از منابع انسانی و طبیعی کشور نباشد بهیچوجه ارزشی ندارد.

آزادی آن نیست که متنفذین‌اقصر فاصله را برای بدست آوردن ثروت ومال طی کنند و بدون نقشه وبرنامه و بدون استحقاق‌ولیاقت‌هرکس ازبازار آشفته وخوان یغما بیدریغ ببرد .

آزادی آن نیست که اجانب و بیگانگان ایادی خودرا تجهیز کردەو در کوچه و خیابان براه‌اندازند و جمعی را مرعوب و جمعی را مجذوب نمایند وبرای انجام مقاصد خود پرده ای از نگرانی و اضطراب و بی سامانی بر زندگی جامعه بیفکنند. آمار وارقامی که شاهنشاه در پیام خود ذکرکردند نشان میدهد که استفاده از آزادی‌به آن طریقی که در قبل از ۲۸ مرداد ۱۳۳۲ رایج بود چه نتیجه ای‌داشت.

مقایسه کارهائی که در این شش سال در شئون مختلف کشورانجام‌شده است با کار های قبل ثابت میکند که کشور ما چقدر احتیاج به آرامش‌دارد.

رقم سرمایه گذاری صنعتی در ۵ سال گذشته به تنهائی از مجموع سرمایه گذاری ۵۰ ساله اخیر بیشتر بوده است . تعداد کارخانه ها و موسسات تولیدی و انتفاعی که دراین شش سال تاسیس شده است قابل مقایسه با سابق نیست .استفاده از وسائل ماشینی در کشاورزی هم به همین نحو بطور بی سابقه‌ای افزایش یافته است.

ایجاد سد های بزرگ و کوچك و تاسیس مدارس وبیمارستانها و توسعه موسسات خیریه و بسیاری از طرحها وبرنامه هائی که بتدریج اجرا خواهد شد ویا در دست اجرا است قسمت دیگری از کار ها و اقداماتی است که در مدت این شش سال بانجام رسیده است.

مردم مخصوصا سرمایه داران اینك با آرامش کشور از هر حیث خودرا در امنیت اجتماعی دیده و محیط را برای فعالیت و بکار انداختن سرمایه های خود آماده می‌بینند . در گذشته هیچکس راضی نمیشد در محیط هرج ومرج وآشوب سرمایه خودرا بکار تولیدی بیندازد و چه بسیار کسانی که ترجیح میدادند سرمایه های خودرا راکد گذاشته ویا بخارج از کشور منتقل نمایند .عده دیگری ازسرمایه‌داران از کار مداوم و انتفاعی که از قبل آن عده دیگری هم منتفع شوند سرباز زده و پیوسته در صدد بودند که با معاملات صوری نفع کلانی به جیب بزنند . اکنون بتدریج میدان برای اینگونه فعالیتهای مضر تنگ میشود و در عوض زمینه برای فعالیت های تولیدی و ثمر بخش آماده است. کشاورزان با وجودی که اکثریت ساکنین کشور و از پایه های اساسی اقتصاد ما میباشند بکلی فراموش شده بودند ولی امروز کوشش زیادی برای بهبود زندگی آنها و تامین بهداشت و فرهنگ آنها بکار میرود.

بطور خلاصه همه این آمار و ارقام گویا گنده نشان میدهد که کشور ما به سیر طبیعی خود بجانب ترقی و تکامل ادامه میدهد و آرامش کنونی بزرگترین عامل این تحول اساسی میباشد.

اتحاد غرب

بانزدیك‌شدن سفرپرزیدنت آیزنهاور باروپا وملاقات تاریخی وی با خروشچف روابط فرانسه بامتفقین آن کشور بمرحله بحرانی وبسیار حساسی نزدیك میشود.

اختلاف نظری که‌از چندی پیش بین فرانسه وآلمان غربی‌از یکسو وایالات متحده وبریتانیا ازسوی‌دیگر وجود داشت اکنون بقدری شدت یافته که ممکن است اتحادیه اتلانتیك شمالی رابامشکل بزرگی روبرو سازد.

سرمنشاء تمام این اختلافات سیاسی است که ژنرال دوگل‌برای زنده‌کردن عظمت فرانسه اتخاذ کرده است.

دوگل میخواهد جمهوری پنجم‌در صحنه سیاست بین‌المللی مقامی معادل ایالات متحده وبریتانیا بدست آورد .وبعلاوه متفقین آن کشور از سیاست فرانسه درالجزایر پشتیبانی کامل کرده ودر ساختن بمب اتمی به‌آن کشور کمك‌نمایند.

دراین میان خروشچف نخست‌وزیر شوروی ازفرصت استفاده کرده و آتش اختلاف بین متفقین ماختری رادامن میزند. خروشچف میخواهد بجدائی انداختن بین کشورهای عربی به‌آرزوی‌دیرین خودکه‌تضعیف اتحادیه اتلانتیك شمالی‌است‌برسدواز طرف دیگر فرانسه رااز همکاری باآلمان باختری بازدارد.

بادرنظرگرفتن جریانات اخیر ملاحظه میشود که‌پرزیدنت آیزنهاور درسفر خودباروپا ومخصوصابافرانسه باچه مشکلی روبرو است. رئیس جمهوری فرانسه بایددوگل‌رامتقاعد کند که منافع فرانسه در همکاری بامتفقین غربی است واگر دراین کار موفق نشود اتحادیه اتلانتیك شمالی باخطر بزرگی مواجه‌خواهد شد نتیجه مذاکرات آیزنهاور با دوگل سرنوشت اتحادیه غربی را تعیین می‌کند وبطوریکه گفته‌شد اگرژنرال جمهوری امریکانتواند موافقت زهبران‌فرانسوی رابانظریات ایالات متحده وبریتانیا بدست‌بیاورد موقعیت غرب در مذاکرات آینده تضعیف میشود.

حقیقت مطلب این است که‌ژنرال دوگل از مذاکرات آینده‌خروشچف وآیزنهاور سخت نگران است‌وعلنا اظهار داشته است که ملاقات رهبران آمریکا وشوروی سبب از هم‌گسیختن اتحاد غرب خواهدشد باین جهت پس‌از اعلام خبر دیدو بازدید آیزنهاور وخروشچف‌فرانسه فعالیت‌های سیاسی‌شدیدی راآغاز کرد وهدف اصلی دوگل از این فعالیت‌ها آن‌بود که مقام فرانسه‌را درصحنه سیاست بین‌المللی‌بالابرد ومحدودین آن کشور در گفتگوهای سیاسی ارزش بیشتری برای‌فرانسه قائل شوند.

قرار است‌فرانسه بزودی نخستین بمب اتمی خودرا درصحرای‌افریقا آزمایش کند وباین ترتیب این کشور نیز درعداد کشورهای دارنده‌سلاح اتمی درآید ودر مذاکرات شرق‌و غرب موقعیت ممتازی بدست آورد. درحالیکه متفقین فرانسه معتقدند که‌انفجار بمب اتمی در صحرا بین غرب وکشورهای بلوك آسیائی و افریقائی تاثیر بدی خواهد داشت.

عدم موفقیت ژنرال دوگل درحل مسئله الجزایر نیز یکی از موارد اختلاف فرانسه ومتفقین باختری است ژنرال دوگل میخواهد امریکا وبریتانیا بوی اطمینان‌دهند که در صورت مطرح‌شدن این مسئله‌در مجمع عمومی سازمان ملل متحداز فرانسه طرفداری خواهند کردوحال آنکه ظاهرا ایالات متحده‌وانگلستان سیاست دوگل را درشمال‌افریقا تائید نمی‌کنند.

درچنین موقعیتی است که‌خروشچف وارد صحنه شده ومیخواهد آتش نفاق را بین فرانسه ومتحدین‌باختری هرچه‌بیشتر دامن بزند وباید اذعان کرد که انتخاب زمان مهارت و دقت زیادی مخرج‌داده است اما آیا فرانسه باسوء ظنی‌که نسبت‌به شوروی دارد میتواند گول سخنان خروشچف رابخورد؟ فرانسه تنها دولتی است که‌در وضع حاضر مذاکره باشوروی رابرای غرب بیهوده میداند وجدا بآن مخالف است.

دولتهای باختری تاکنون بکرات ثابت کرده‌اند که‌در مواقع بحرانی کلیه اختلافات خودرا کنار گذاشته ودربرابر دشمنان خود صف واحدی راتشکیل میدهند.شك نیست که‌باسفر آیزنهاور باروپا و بادرنظر گرفتن مقام واحترامی که رئیس جمهوری ایالات متحده در میان متفقین باختری دارد تمام این اختلافات رفع خواهدشد.

کمك بساختمان پرورشگاه یکهزار تختخوابی فیروزآبادی

اشخاصیکه مایل باشند در این امر خیر کمك نمایند میتوانند وجوه خود را بحساب جاری پرورشگاه یتیمان فیروز آبادی بشماره ۵۱۶۳۸ بانك ملی مرکز تحویل نمایند .
۲ـ۱

کودکستان و دبستان نخستین

از روزاول شهریورماه صبحها نام‌نویسی مینماید

اطفال سال قبل لازم است دوباره ثبت نام نمایند و در تمام کلاس ها زبان انگلیسی تدریس میشود .

نشانی ـ خیابان شاه ـ کوچه یغما تلفن ۴۱۳۲۰.

آ ـ ۱۳۷۴۹ ۱ـ۲

دبستان آفاق

از مهر ماه سال‌تحصیلی جدیدبه‌ساختمان نو ساز جدیدانتهای روزولت بالای ایستگاه اسفندیاری منتقل خواهد شد

نام نویسی همه روزه صبح و عصر در محل قدیم و جدید بعمل می آید

ماشین برای ایاب وذهاب آماده است .

آ ـ ۱۳۸۵۳ ۱ـ۵

دبیرستان ایرانشهر

همه روزه ساعت ۸ تا ۱۲ برای دوره اول و دوره دوم شعبه های طبیعی ـ ریاضی و ششم ادبی ثبت نام می‌نماید .

خیابان هدایت ـ بین خیابان خیام ونو ـ تلفن ۳۰۲۸۵۱

آ ـ ۱۳۹۵۷ ۱ـ۳

بیماریهای آمیزشی ـ مجاری‌ـادرار ـ سستی وناتوانی ـ میدان بهارستان ـ خیابان صفی علیشاه دکتر یحیی صدری

۱ـ۱۲ آ ـ ۱۲۴۱۳

دکتر محمدعلی خلعتبری

امراض مجاری ادرار ومقاربتی

شاه‌آباد اول باغ سپهسالار

مدیریاتی عصرها تلفن ۳۲۱۹۱

دکتر کاظم نجم آبادی

در تمام شبانه‌روز آماده پذیرائی بیماران است . شاهرضا غربی ـ چهارراه بیمارستان پهلوی تلفن ۴۷۳۲۳

ختنه‌نوزاد واطفال

بدون دردوخونریزی دکتردانش‌زاد

خیابان‌خورشید ـ مقابل کارخانه برق

آ ـ ۱۳۹۶۵ ۱ـ۲۰

(نمونه یکتا)

کودکستان ـ دبستان ـ دبیرستان ـ کلاسهای تابستانی...

شامل برنامه‌های فرهنگی ـ انگلیسی ـ نقاشی ـ کار دستی ـ رنك شناسی ـ موسیقی ـ مجسمه سازی.

کلاسهای تابستانی

قایق‌رانی ـ تیراندازی ـ شنا ـ سینما ـ انگلیسی ـ پینك پنك ـ تمرین دروس تمام دوره‌ها وسیله رفت وآمد آماده است

همه روزه ازساعت ۸ تا ۱۲ نام‌نویسی میشود.

نشانی ـ خیابان شمیران باغ صبا خیابان ملك ـ خیابان میرهادی تلفن ۳۰۵۴۳۳ ـ حشمت بیگدلی

خانواده های جنابی ـ خرازی ـ جعفر قلی ـ حسنین ـ امینی راد ـ حاج فرج‌و متعبد با کمال تاسف‌و تاثر فوت مرحومه مغفوره بانوتاج ماه خرازی والده محترمه آقای حاج جلال جنابی و همشیره‌و عمه اینجانبان را به اطلاع دوستان و آشنایان میرسانیم . مجلس ترحیم مردانه از ساعت ۵ الی ۷ بعد از ظهر روز یکشنبه سی ویکم مرداد ماه جاری در مسجد لرزاده واقع در خیابان‌خراسان (خیابان لرزاده) و مجلس ختم زنانه همان روز و همانساعت در منزل شخصی واقع در خیابان خراسان کوی انجمن کاشی شماره ۳۶ منعقد خواهد شد .

عبدالعلی خرازی ـ فریدون خرازی ـ حاج میرزا عبداله خرازی ـ حاج محمد حسن خرازی ـ محمد خرازی ـ محمد رضا خرازی ـ مرتضی خرازی ـ حاجی علی اکبر جعفر قلی ـ احمد حسنین ـ بزرك جنابی ـ رحیم جناب ـ اصغر خرازی ـ محمود خرازی ـ حاج محمد امینی راد ـ حاج فرج‌اله‌حاج‌فرج ـ دکتر منصور امینی ـ دکتر مصطفی‌امینی ـ حاج مرتضی متعبد

بخانواده های محترمی که در این حادثه عزا دارند بویژه بازماندگان آنمرحومه مصیبت وارده را تسلیت میدهیم .

با نهایت تاثر در گذشت سرکار علیه مرحومه بانو نیمتاج سنجابی را باطلاع دوستان و بستگان میرساند مجلس ترحیم روز یکشنبه ۳۱ مرداد از ساعت ۹ تا ۱۱ صبح در مسجد مجد منعقد است . دکتر کریم سنجابی

خانواده های سنجابی ـ اردلان ـ مروتی بانهایت تاسف در گذشت مرحومه مغفوره بانو نیمتاج سنجابی متعلقه مرحوم سردار مقتدر سنجابی وخاله جناب آقای دکترسنجابی را به اطلاع عموم دوستان و بستگان میرسانند مجلس ترحیم آنمرحوم روز یکشنبه ۳۱ مرداد ماه جاری از ساعت ۹ تا ۱۱ در مسجد مجد منعقد است آ ـ ۱۳۸۲۷

بخانواده محترم سنجابی و عموم بازماندگان آنمرحومه مصیبت وارده را تسلیت میدهیم .

خانواده های ایوب پور ـ آخوند زاده ـ فرنفل ـ احمدزاده ـ اسکندری پور ـ شادروز ـ همایونفر

با کمال تاسف و تاثر در گذشت بانو محبوبه‌ایوب‌پور را باطلاع اقوام و دوستان میرساند مجلس ترحیم زنانه آنمرحومه روز دو شنبه اول شهریور ماه جاری در منزل فرزند ایشان کامیل ایوب پور واقع در خیابان ۲۰ متری دروازه شمیران ساختمان سیدالعراقین‌از ساعت ۵الی ۷ بعد از ظهر بر گزار میگردد بنا بوصیت آنمرحومه مخارج ختم مردانه صرف امور خیریه میگردد .

مصیبت وارده را بعموم بازماندگان بویژه بخانواده ایوب پور تسلیت میدهیم .

در گذشت شادروان بانو سکینه صدوقی را باطلاع خویشاوندان و دوستان میرساند مجلس ترحیم فقیده‌سعیده در ساوه روز یکشنبه ۳۱ر۵ر۳۸ در مسجد بزرك ساوه و مجلس ترحیم در تهران روز دو شنبه ۱ر۶ر۳۸ از ساعت ۴ الی ۶ بعد از ظهر در خیابان خراسان خیابان لرزاده (مسجد لرزاده) منعقد است .

سید مرتضی رضوانی ـ حسین صدوقی ـ ابوالحسن شهیدی ـ احمد شهیدی ـ حسن زندی ـ علی‌شهیدی ـ اسداله اعتماد شهیدی ـ ابوالفضل سلامت .

بعموم‌بازماندگان‌آنمرحومه مصیبت‌وارده راتسلیت میدهیم

با نهایت تاثر و تاسف فوت ناگهانی مرحومه مغفوره بانو سکینه شیخی ویژه را باطلاع دوستان و آشنایان می رساند مجلس ختم آنمرحومه روز یکشنبه ۳۱ر۵ر۳۸ از ساعت ۴و نیم تا ۶ در مسجد همت‌العظیم چهار راه عباسی دخانیات بر قرار میباشد .

علی اصغر شیخی ویژه ـ سید مرتضی مرتضوی ـ سید جواد مرتضوی ـ سید مصطفی مرتضوی ـ رضا شیخی ویژه ـ ابوالقاسم شیخی ویژه آ ـ ۱۳۹۲۳

مصیبت وارده را بعموم بازماندگان تسلیت میدهیم .

با نهایت تاسف در گذشت بانوزبیده‌تاجیك(امیرمختاری) را باطلاع خویشاوندان و دوستان میرساند مجلس ترحیم فقیده‌سعیده در ساوه روز یکشنبه ۳۱ر۵ر۳۸ در مسجد بزرك ساوه و مجلس ترحیم در تهران روز دو شنبه ۱ر۶ر۳۸ از ساعت ۴ الی ۶ بعد از ظهر در خیابان خراسان خیابان لرزاده (مسجد لرزاده) منعقد است .

سید مرتضی رضوانی ـ حسین صدوقی ـ ابوالحسن شهیدی ـ احمد شهیدی ـ حسن زندی ـ علی‌شهیدی ـ اسداله اعتماد شهیدی ـ ابوالفضل سلامت .

بعموم‌بازماندگان‌آنمرحومه مصیبت‌وارده راتسلیت میدهیم

با نهایت تاثر و تاسف فوت ناگهانی مرحومه مغفوره بانو سکینه شیخی ویژه را باطلاع دوستان و آشنایان می رساند مجلس ختم آنمرحومه روز یکشنبه ۳۱ر۵ر۳۸ از ساعت ۴و نیم تا ۶ در مسجد همت‌العظیم چهار راه عباسی دخانیات بر قرار میباشد .

علی اصغر شیخی ویژه ـ سید مرتضی مرتضوی ـ سید جواد مرتضوی ـ سید مصطفی مرتضوی ـ رضا شیخی ویژه ـ ابوالقاسم شیخی ویژه آ ـ ۱۳۹۲۳

مصیبت وارده را بعموم بازماندگان تسلیت میدهیم .

با نهایت تاسف در گذشت بانوزبیده‌تاجیك(امیرمختاری) را باطلاع اقوام و دوستان میرساند مجلس ختم مردانه و زنانه از ساعت ۱۰ الی ۱۲روز یکشنبه ۳۱ مرداد ماه در مسجد حاجی حسن واقع در خیابان شاهپور (خیابان‌بوعلی) منعقد و برگزار خواهد شد .

حاجیه بی بی امیر مختاری ـ حسن امیر مختاری ـ هوشنك امیر مختاری ـ محمود امیر مختاری ـ ابوالقاسم امیر مختاری ـ سرهنك عبدالخالق وزیری تبار ـ سرهنك محمد دبیر منش ـ سرهنك مرتضی انشائی ـ سرهنك دکتر اکبر فرمهر ـ دکتر محمد کشفی آ ـ ۱۳۹۲۷

بعموم‌بازماندگان‌آنمرحومه مصیبت‌وارده راتسلیت میدهیم

وزارت کشور با نهایت تاسف در گذشت ناگهانی شادروان علی اصغر سهیلی صاحبمنصب عالیرتبه وصدیق خود را باطلاع میرساند . مجلس ترحیم فقید سعید روز یکشنبه ۳۱ مرداد ۳۸ از ساعت ۵ تا ۷ بعد از ظهر در مسجد مجد بر قرار خواهد بود . وزیر کشور

خانواده های سهیلی ـ انوشفر ـ نوزاد ـ درستی ـ اسکوئی ـ ضرغام ـ افتخار ـ توکل ـ فرح وش ـ شفیع زاده ـ وزیری ـ محمودی بانهایت تاثردرگذشت ناگهانی شادروان علی اصغر سهیلی برادر مرحوم علی سهیلی را که از صاحبمنصبان قدیمی وزارت کشور بوده باطلاع بستگان و دوستان و آشنایان میرساند . مجلس ترحیم روز یکشنبه ۳۱ مرداد ۳۸ از ساعت ۵ تا ۷ بعد از ظهر در مسجد مجد و ختم زنانه همان روز و ساعت در منزل آنمرحوم واقع در خیابان شمیران ـ باغ صبا سه راه پلیس ـ مقابل دانشکده پلیس پلاك ۶۰ منعقد خواهد بود .

ضمنا باطلاع میرساند که مراسم شب هفت مرحوم علی اصغر سهیلی روز دو شنبه اول شهریور ۳۸ از ساعت ۵ تا ۷ بعد از ظهر بر سر مزار آنمرحوم واقع درامامزاده عبداله بر گزار خواهد شد .

آ ـ ۱۳۹۴۵ ۱ـ۲

بخانواده محترم سهیلی و عموم بازماندگان آنمرحوم مصیبت وارده را تسلیت میدهیم .

خانواده های قمقامی ـ وزیری ـ تیموریان ـ عباس منفرد

با نهایت تاسف و تاثر فوت مرحوم سید عزت‌اله‌قمقامی را باطلاع عموم اقوام و آشنایان میرساند ختم مردانه روز یکشنبه ۳۱ر۵ر۳۸ ازساعت ۵الی ۷ بعد از ظهر در مسجد حاج حسن (خیابان ارامنه شاهپور)و ختم زنانه در همان روز از ساعت ۵الی ۷ بعد از ظهر در منزل آن مرحوم واقع در خیابان شاه چهار راه پیروز چهار راه شهرداری پلاك ۶۱ بر قرار خواهد بود . آ ـ ۱۳۹۳۵

بعموم بازماندگان آنمرحوم تسلیت میدهیم .

بدینوسیله باستحضار میرساند مراسم هفته مرحومه مغفوره بانو زرین تاج علی آبادی طاب ثراها روز یکشنبه سی ویکم مرداد ماه ساعت شش بعد از ظهر در امامزاده عبداله بر گزار میشود . آ ـ ۱۳۹۳۷

انالله وانااليه راجعون

فوت مرحوم‌محمد اسفندیاری را بدینوسیله باطلاع دوستان وآشنایان آن مرحومه میرساند مجلس ترحیم‌مردانه از ساعت ۴ الی ۶ بعد از ظهر روز ۳۱ مرداد در مسجد فخرالدوله و مجلس ختم زنانه در منزل آن مرحوم خواهدبود

باقر اسفندیاری ـ رضا اسفندیاری ـ مهندس حسین کیاهی ـ مهندس حسین انصاری ـ محمود منتصری ـ ابوطالب عطاردی بعموم بازماندگان آنمرحوم تسلیت میدهیم .

با کمال تاسف در گذشت ناگهانی شادروان آقای مهدی جابری کارمند باز نشسته وزارت بهداری را باطلاع کلیه دوستان و آشنایان میرساند مجلس ختم مردانه از ساعت چهار و نیم بعد از ظهر تا شش و نیم روز یکشنبه ۳۱ مرداد ۱۳۳۸ در مسجد ارك و ختم زنانه در منزل‌شخصی آنمرحوم واقع در خیابان نایب‌السلطنه کوی جعفری کوچه مصطفی نژاد منعقد میباشد .

مسعود جابری ـ فریدون جوادی ـ انوری پور ـ آشتیانی ـ حاجی هادی ماضی ـ منوچهر جوادی ـ ایرج جوادی ـ امیر بصیری ـ بهرام پرسا ـ تورج جوادی ـ دکترپرویزمردیان ـ فتحعلی جوادی ـ مهدی عباسقلی ـ سید علیرضا میرفخرائی

بعموم بازماندگان آنمرحوم مصیبت‌وارده‌راتسلیت‌میدهیم

از امین آباد شهر ری

با نهایت تاسف فوت جوان ناکام سید حسین حسینی را باطلاع دوستان و آشنایان میرساند مجلس ترحیم آن مرحوم روز یکشنبه ۳۱ر۵ر۳۸ صبح و عصر در منزل آقای سید مرتضی حسینی بر گذار خواهد بود .

آ ـ ۱۸۱۵۴ خانواده‌های حسینی

بعموم‌بازماندگان‌آنمرحوم‌مصیبت‌وارده را تسلیت میدهیم

از آقایان معظم و ذوات محترمیکه در قضیه فوت مرحوم محمد فهیمی تلگرافی‌وکتبی‌موجبات تسلی‌مارافراهم‌فرموده‌اند ویا در مجلس ترحیم شخصا تشریف فرما شده‌اند سپاس گذار بوده و اگر بواسطه تالمات روحی در عرض جواب و یا برای تشکر حضوری تاخیری روی دهد پوزش میطلبد

آ ـ ۱۳۹۷۷ رضا فهیمی ـ باقرفهیمی

سوگواری

السلام علیکم یا اهل بیت‌النبوة

مجلس ذکر مناقب و مصائب آل محمد صلواة‌الله‌علیهم اجمعین از روز ۲ شنبه هیجدهم تا روز جمعه بیست‌و نهم ماه صفر ۱۳۷۹ همه روزه از ساعت هفت تا ده صبح منعقد است .

از عموم شیعیان در خواست شرکت در سوگواری می شود .

آدرس :خیابان سیروس روبروی ایستگاه داروخانه بین‌الملل پشت مدرسه ملا آقا رضا شماره ۱۷۸

از طرف موزعین جراید تهران محمد سقا زاده

۱ـ۲

منازل اجاره‌ای

در هر نقطه شهر بخواهید موجود داریم

به تلفن ۳۹۲۹۳ و۳۹۹۵۳ مراجعه فرمائید. آ ـ ۱۸۱۶۴

دکتر مرتضی فقیه

متخصص پرورش کودك وبیماری های کودکان

ازساعت ٤ تاشش‌ونیم درخیابان شش ونیم تا هشت ونیم درخیابان از بیماران پذیرائی مینماید.

هدایت تلفن ۳۲۴۷۲ از ساعت دانشگاه چهارراه ناهید تلفن۹۷۸۸

آ ـ ۱۲۵۴۱ ۱ـ۶

با کمال تاسف و تاثر در گذشت مرحومه مغفوره بانو منیر اعظم اخوان اکبر زاده متعلقه حاجی بیوك اخوان‌اکبرزاده را باطلاع اقوام‌و آشنایان میرساند مجلس ترحیم مردانه روز یکشنبه (فردا) ۳۱ مرداد از ساعت ۸و نیم الی ۱۱ صبح در مسجد ارك‌ومجلس تذکرزنانه‌عصرهمانروزدر منزل شخصی واقع در خیابان فرهنك کوچه خدایار منعقد است

حاجی علی قلی پور ـ حاجی بیوك اخوان اکبر زاده ـ حاجی حسین اخوان اکبر زاده ـ قلی صادقی ـ حاجی‌ابراهیم عظیمی ـ حمید و مجید اخوان اکبر زاده ـ رسول صادقی ـ بالاقا صادقی ـ حسین صادقی ـ حسین شناسی ـ حاجی اکبر عظیمی ـ اصغر عظیمی ـ حاجی نفی روح‌افزا ـ سید مجید حجازی ـ خانواده رهنوردی ـ اصغر عسکر نژاد ـ خانواده اخوان ـ خانواده کاظمی ـ خانواده مشرق زمینی

مصیبت وارده رابعموم‌بازماندگان آنمرحومه‌تسلیت میدهد

آگهیهای تسلیت

کار کنان لودلستان رشدیه به جناب آقای قریب و خانواده محترمشان تسلیت عرض نموده بقاء عمر آن خانواده را از خداوند متعال خواهانیم . جمیله رشدیه

کار کنان انتظامات بنگاه برق تهران با نهایت تاثر فوت مرحومه مغفوره بانو علی آبادی را بخانواده جلیل علی آبادی و آجودانی بخصوص تیمسار معظم مدیریت کل بنگاه و آقای دکتر علی آبادی و حبیب‌اله علی آبادی تسلیت عرض مینمایند محمود زهریه

کارمندان و کارکنان امور شهر شمیرانات و برزنهای پنجگانه مصیبت وارده را بهمکار عزیز خود آقای هوشنك امیر مختاری رئیس برزن قلهك از صمیم قلب تسلیت‌عرض نموده در این مصیبت خود را سهیم و شریك میدانند .

عباس لسانی ـ مصباح کریمی ـ امینی ـ احمد گروز ـ واعظیان آ ـ ۱۳۹۶۱

مصیبت وارده را بخانواده های محترم علی آبادی و آجودانی مخصوصا بجناب آقایان دکتر محمد حسینعلی آبادی ـ دکتر مسعود علی آبادی و دکتر تقی علی آبادی صمیمانه تسلیت میگویم .

آ ـ ۱۸۱۴۶ از شاهی ـ سعیدمهرناصری علی‌آبادی

اورفت ونرفته کس نماند وامی که‌جهان‌دهدستاند

در اندوه خاندان علی آبادی و آجودانی شریك بوده ببازماندگان آنمرحومه بخصوص دوست محترم آقای دکتر مسعود علی آبادی تسلیت عرض نموده سلامتی و طول عمر آنانرا خواستارم . سرهنك‌عباس‌قلی وهابی

انجمن همکاری خانه و مدرسه ، دبیران و کارمندان و دانش آموزان دبیرستان شبهناز پهلوی مصیبت وارده را بعموم خاندان کرام میزانی تسلیت عرض نموده همکاری های صمیمانه آن شادروان را هرگز فراموش نخواهدکرد

آ ـ ۱۳۹۴۷ ایران حائری

جناب آقای‌محمدهدی دادیار محترم‌دادسرای شهسوار

با کمال تاثر مصیبت وارده را بجنابعالی تسلیت عرض بقای بازماندگان فقید سعید را از خداوند مسئلت دارم

آ ـ ۱۸۱۷۲ اسمعیل خداپرست

با کمال تاثر مصیبت وارده را بخانواده محترم هدی و مخصوصا آقایان محمدو هادی هدی همکاران‌گرامی‌تسلیت می گوئیم .

محمد حسین عضدی دیلمی ـ جلال معیری ـ اصلان تیمور تاش ـ سید مسلم میری لواسانی ـ عباس فلیحی ـ فریدون فروتن آ ـ ۱۸۱۷۴

جناب آقای هدی دادیار محترم دادسرای شهسوار

مصیبت وارده را بجنابعالی تسلیت عرض مینماید .

آ ـ ۱۸۱۷۰ عنایت‌اله‌اجتهادی ـ وکیل دادگستری

با کمال تاثر مصیبت وارده را بخانواده محترم هدی مخصوصا به جناب آقایان محمد و هادی هدی فضات محترم دادگستری تسلیت عرض و بقای عمر و عزت بازماندگان مرحوم مغفور را از خداوند مسئلت داریم .

از طرف کارمندان اداری دادگستری شهسوار ـ ارجهانشاهی ـ بدری ـ عبادی ـ کیانی آ ـ ۱۸۱۷۶

فوت جانگداز مرحوم دکتر حسن راز پوش را با نهایت تاسف و تاثر به خانواده های محترم راز پوش و آزموده صمیمانه تسلیت عرض مینمائیم .

آ ـ ۱۳۹۸۵ سرلشگر کیا و بانو

با تاثر و اندوه فراوان فوت نابهنگام و جانگداز پزشك فاضل و با ایمان و متدین جناب آقای دکتر حسن رازپوش را بخانواده محترم راز پوش و مخصوصا به آقایان احمد و محمودومحمدعلی‌عقیلی‌وجعفرواکبر سنقری تسلیت عرض می نماید .

سرپرست بانکهای پارس خوزستان مسعود فرهومند

آ ـ ۱۸۱۷۸

آگهیهای ترحیم وتسلیت درصفحه سیزدهم

لوموند مینویسد:

روابط فرانسه ومتفقین آن بحرانی است

مطبوعات انگلستان مینویسند دوگل نسبت بسازمان آتلانتیك شمالی سیاست اشکالتراشی پیش گرفته است

پاریس ـ مشاجره قلمی که بین روزنامه های انگلوساکسن از یك طرف و روزنامه های فرانسه از طرف دیگر شروع شده مورد بحث روزنامه لوموند چاپ پاریس قرار گرفته‌است. روزنامه نامبرده در سر مقاله خودتحت عنوان «جدائی دیپلماسی» مینویسد اگر امروز از بحران روابط بین فرانسه ومتفقین اینکشور صحبت کنیم اغراق نکرده‌ایم یا حداقل آنکه این حقیقتی است که سیاست فرانسه بدرست یا به غلط مورد ملامت قرار گرفته ولازم است باین مسئله توجه شود . روزنامه لوموند میافزایداگر فرانسویان این انتقادات را ندیده بگیرند وضع وخیمی پیش خواهد آمد .

دسته جمعی

امروز متفقین فرانسه متفقا عکس‌العمل مخالف نسبت به سیاست فرانسه دارند و حاضر نیستند علاقه پاریس را به سیاست مستقل درك كنند .لوموند میافزاید اینك میتوان گفت كه مذاکرات آینده دو گل و ایزنهاور تا چه حد اهمیت دارد ولی دو رئیس دولت باتمام نفوذ وقدرتیکه دارند نخواهند توانست به این تضاد ها پایان دهند . بدین ترتیب احتمال میرود که در قلب اتحادیه آتلانتیك جدائی افتد ، جدائی که برای آمال و آرزو های غرب جبران نا پذیر نیست ..

جلو گیری

دولت بریتانیا میکوشد تا از شدت مشاجره بین مطبوعات بریتانیا و فرانسه بکاهد و نگذارد این‌مباحثات تند لفظی بیشتر از این ادامه یابد. مقامات انگلیسی از غلیان احساسات فرانسویان در مورد انتقاد روزنامه‌های انگلیسی از سیاست ژنرال دوگل در حیرتند و به «ژان شوول» سفیر فرانسه در لندن تذکر داده شد که مطالب مطبوعات بهیچوجه نماینده سیاست دولت انگلستان نمیباشد سخنگوی دولت انگلستان گفت در این کشور وزارت خارجه نظارتی بر مطبوعات ندارد .وی گفت عزیمت ژان شوول به پاریس یك امر عادی است . شوول و پروفومو معاون وزارت خارجه انگلستان در باره اوضاع جهان و روابط دو کشور مذاکره نمودند .

اشکالتراشی

مطبوعات انگلستان ژنرال دوگل را متهم میکنند که سیاست اشکالتراشی نسبت به اتحادیه آتلانتیك پیش گرفته و با ادنائر صدر اعظم آلمان غربی بیش از پیش نزدیك شده است روزنامه دیلی اکسپرس کاریکاتوری چاپ کرده بود که سبب برانگیختن خشم فرانسویان گردید .درکاریکاتور مزبور دو گل و ادنائر بصورت دو قلو های سیامی نشان داده شده که مشغول گذاشتن دسته گل بر سر مزار «پیرلاوال» نخست وزیرپیشین فرانسه میباشد پیرلاوال باتهام‌همکاری با آلمانها تیر باران شد . در زیر کاریکاتور مزبور نوشته است «بیچاره لاوال ! زود بدنیا آمد کاش حالا زنده بود .» . خبرگزاری فرانسه‌ـ آسوشیدپرس

هایله سیلاسی امپراطور حبشه ضمن بازدید ازکشورهای اروپائی به یوکسلاوی نیز مسافرت‌کرد. دراین عکس‌مارشال تیتو وهایله سیلاسی دیده میشوند

دوگل میخواهد سخنگوی اروپا شود

علت اساسی اختلاف فرانسه ومتفقین غربی‌مسئله الجزایر وقصد فرانسه بانفجار بمب اتمی درصحرا است

پاریس ـ یونایتدپرس ـ مقامات رسمی مشغول تحقیق علت وریشه واقعی اختلاف‌بین‌فرانسه‌ومتفقین‌غربی می باشند . روز گذشته موریس کوودوموزویل وزیر امور خارجه فرانسه و سفیر فرانسه در لندن ملاقات کردندودربارهٔعلت وریشه‌حملاتی که درمطبوعات‌انگلستان‌علیه‌سیاست دوگل بعمل می‌آید مذاکره بعمل آمد.

سخنگوی اروپا

در آستانه کوشش ژنرال دوگل برای احراز مقام سخنگوئی اروپا اختلاف بین فرانسه و متفقین غربی این کشور روز بروز شدیدتر می‌شود. مطبوعات فرانسه تیره شدن روابط بین فرانسه و متفقین را منعکس کرده مینویسد که این روابط نزدیك است بمرحله‌بحرانی برسد چه آنکه متفقین غربی با سیاست تجدید عظمت فرانسه بوسیله ژنرال دوگل موافقت‌ندارند. ژنرال دوگل معتقد است که مذاکره با رهبران دنیای کمونیست ضروری است ولی چون فرانسه روابط دیرین دوستانه با شوروی دارد طبیعتا موقعیت بهتری نسبت به سایرین در مورد مذاکره با شوروی دارد.

مسئله الجزایر

گفته میشود که علت مهم‌اختلاف بین متفقین غربی وفرانسه یکی اقدام این کشور به انفجار بمب اتمی در صحرا است که بعقیده آنان در روابط بین غرب وکشور های بلوك آسیائی وآفریقائی‌اخلال خواهد کرد وثانیا عدم موفقیت ژنرال دوگل درحل مسئله الجزایر. بعضی از محافل سیاسی میگویند بجای وضع فعلی‌که درآن‌آمریکا سیاست و موقعیت برتر دارد باید تماس بین شرق وغرب با شرکت فرانسه بعنوان سخنگوی اروپا حاصل شود.

مسافرت آیزنهاور

وخیم شدن روز افزون روابط بین متفقین عمده اروپائی در کارمسافرت آیزنهاور به اروپا مشکلات تازه‌ای ایجاد کرده است .
مدتها بود که این اختلاف بین متفقین غربی وجود داشت ولی بدین درجه علنی نشده بود در کنفرانس وزرای خارجه ژنو اختلاف مشهود گردید. یکی از علل اختلاف روشن است که هر یك از این کشور ها معتقدند باید در برابر شوروی پیش گرفته شود . آلمان غربی بریتانیا را متهم میکند که بخاطر تشکیل کنفرانس سران میکوشد شوروی هارا در مورد برلن راضی نماید.

فرانسه و آلمان

فرانسه به حمایت آلمان غربی با تشکیل فوری کنفرانس سران‌مخالف است ودر کنفرانس ژنو باشدت تمام مخالفت خودرا وانمود کرد. سردی روابط بین انگلستان و آلمان غربی وقتی به منتهی درجه شدت رسید که ادنائر از سفر بلندن و ملاقات با مکمیلان هنگام مسافرت آیزنهاورخودداری کرد. اکنون‌اختلاف روزبروز شدیدترمیشودو فرانسویان از روش انگلیسها مظنون شده و مطبوعات انگلستان‌نیزسیاست‌دو گل را مورد انتقاد قرار داده‌اند .
اختلاف بین فرانسه و انگلستان پس از دادن اسلحه از طرف‌بریتانیا به‌تونس شدید شد و بخصوص اکنون که انگلستان با آمریکا همصدا شده خشم‌وغضب فرانسویان بمراتب بیشتر گردیده است.

در ردیف آمریکا

اختلاف جدید بین فرانسه و انگلستان بنوبه خود سبب آشفتگی بیشتر در روابط فرانسه و آمریکا گردیده است . رهبران کنونی فرانسه علنا خواهان تجدید عظمت این کشور بوده و پیشنهاد کرده‌اند هیئت مدیره سه کشور آمریکا و بریتانیا و فرانسه تشکیل شود و فرانسه در پایه مساوی باآمریکاو انگلستان قرار گیرد . اما آمریکا و انگلستان‌مودبانه‌ولی خیلی‌مصممانه با این نظر مخالف هستند.

ملك‌سعود عبای خودرا بخشید

هس ـ خبرگزاری فرانسه ـ دیروز درشهر هس‌برای ملك سعود پادشاه عربستان سعودی واقعه‌ای‌رخ‌داد.
یکی‌از گارسون های کافه هنگامی که باظرف پراز غذا وسوپ نزدیك میز پادشاه عربستان سعودی رسید ناگهان پایش سرخورده و تمام ظرف غذارا روی عبای ملك سعود ریخت .
گارسون کافه از عمل خود بسیار ناراحت گردیده صورتش قرمز شده بود بیحرکت‌درجای خود ایستاد . دراین‌موقع پادشاه عربستان سعودی که‌متوجه وضع ناراحت گارسون شده بود از جای خود بلند شده عبای‌خودرابعنوان یادبودبه گارسون هدیه کرد .

دولت فلسطین وجود دارد

بیروت ـ آسوشیتدپرس ـ حاج امین‌الحسینی مفتی اعظم پیشین اورشلیم طی مصاحبه باخبرنگارآسوشیتدپرس درخانه ییلاقی خود دربیروت گفت باید ارتشی ازاعراب فلسطین تشکیل شود تامبارزه برای آزادی میهن خود را ازسرگیرند .مفتی سابق فلسطین ازهنگام تشکیل کنفرانس کارشناسان کشورهای عربی به‌بیروت آمده‌است.
مفتی در پاسخ این سئوال‌که ایاوی باتشکیل دولت فلسطین موافق است جواب‌داد دولت فلسطین هم‌اکنون وجوددارد وازطرف اتحادیه اعراب برسمیت شناخته شده‌است .

کمونیستهای عراق میخواهند باناسیونالیستها همکاری کنند

الاهرام مینویسد راهی‌که قاسم طی میکند بدامان انگلیسها ختم میشود

نیویورك ـ رهبران کمونیستهای عراق حزب «آآکا» کرده‌اند که رویای دردست‌گرفتن قدرت را در این کشور سوق‌الجیشی مهم‌خاور میانه از سربدر کنند.
اخیرا دستورالعمل جالبی در مطبوعات رسمی حزب چاپ شده‌و روزنامه پراودا ارگان حزب کمونیست شوروی نیز آنرابابراز رضایت منتشر کرده است.ظاهرا دستورهای مزبور از طرف مسکو صادر شده زیرا کرملین متوجه گردیده که بجای کوشش بمنظور دردست‌گرفتن حکومت یك کشور دورافتاده بهتراست موفقیت‌های فعلی را حفظ نمایند.

همزیستی طولانی

کمیته مرکزی حزب کمونیست برای اولین‌بار پس‌از روزهای بحرانی سپتامبر گذشته تشکیل شدودستور های مزبور راصادر نمود. «حزب کمونیست به‌افراد حزب توصیه میکند که‌باید به‌لزوم همزیستی طولانی باناسیونالیستهای عراق‌تحت رهبری عبدالکریم قاسم نخست‌وزیر عراق توجه نمایند. رهبر حزب کمونیست اعلام کرد که تصفیه تدریجی درکلیه قسمتهای حزب صورت میگیرد واین تصفیه شامل کسانی خواهد شد که‌برای‌مزاحمت ولطمه وارد آوردن داخل حزب‌شده ویا حاضر نیستند نظریات فرصت طلبانه خودرا ازدست دهند. این تصفیه تا‌کادر رهبری توسعه می‌یابد

بی‌صبری

عراق چون باهیچ کشور‌کمونیستی هم مرزنیست‌درصورتیکه کمونیستها قدرت رادر دست گیرند وقیامی‌علیه آنان صورت گیرد قادر بحفظ خود نخواهند بود. ظاهرا حزب‌کمونیست دارای قدرت کافی برای اجرای دقیق این دستورهای تازه مسکو میباشد. احتمال میرود که بین کمونیست های طرفدار مسکو و کمونیستهائی که‌از چین کمونیست دستور میگیرند مبارزه‌ای درگیرد. زیرا افرادحزب‌طرفدار چین‌کمونیست بابیصبری میخواهند قدرت را در دست گیرند.

حمله قاهره

محمد حسن هیکل سر دبیر روزنامه الاهرام که معمولا ناشر نظریات‌شخص عبدالناصر میباشد دیروز سرمقاله‌خودرا به سرنوشت آینده عبدالکریم قاسم اختصاص داده بود.
وی مینویسد سرتیپ عبدالکریم‌قاسم نه ناسیونالیست عرب و نه کمونیست و نه یك وطن‌پرست عراقی است اوشخص جاه طلبی میباشد که‌برای حفظ‌حکومت خود باین در وآن در میزند راهی که قاسم طی میکند به دامان امپریالیسم انگلیس ختم میشود با وجود تاسف عموم اعراب این سرنوشت ناگزیر عبدالکریم قاسم میباشد.
این مقاله یکی از چندین مقاله ئی است که جراید دیروز قاهره علیه قاسم انتشار داده‌اند سبب انتشار این مقالات نیز محکومیت پنج تن ازافسران عراقی توسط «دیوان خلق» میباشد جراید قاهره مینویسند قاسم تاکنون یك سوم افسران ارتشی عراق را به عناوین مختلف تصفیه نموده است .
رویتر ـ آسوشیتد پرس

کوهنوردی زنان بارقص وآواز

کاتماندو ـ آسوشیتد پرس ـ دیروز گروهی از زنان برای صعود به‌قلل هیمالیا از کاتماندو و پایتخت نپال عزیمت نمودند . برنامه مسافرت آنها ۲۳ روز است و روز ۱۴ سپتامبر آخرین اردوگاه خود را در ارتفاع۸۱۸۹ متری در دامنه «چواویو» بر قرار خواهند نمود .زنان عضو هیئت اتباع پنج کشور میباشند . کوهی که قرار است به آن صعود نمایند در ۸۰ کیلو متری غرب قله معروف اورست قرار دارد . این زنان همه سالم و شجاع بنظر میرسند و تا کاتماندو ما لباسهای آخرین مد پاریس آمده بودند رئیس هیئت دوشیزه کلود کوگان طراح لباسهای شناست که اصلا در نیس فرانسه اقامت دارد . وی قبلا در ۱۹۵٤ برای صعود بهمین کوه فعالیت نمود و تا ۳۰٤ متری قله نیز بالارفت . این ارتفاع تاکنون بالاترین حد نصاب صعود زنان دنیا میباشد .
تنها یکی از زنان دیگر عضو هیئت به ارتفاع ششهزار متری صعود نموده است .زنانیکه بریاست کلود کوگان قصد رسیدن‌به قله «چواویو»را دارند قبل از حرکت به مخبرین جراید خاطر نشان ساختند ما با رقص و آواز بسوی هدف خود پیشرفته و ما تاج افتخار باز خواهیم گشت .

هنرستان هنرهای زیبای پسران

دررشته‌های نقاشی ـ مجسمه سازی وهنرهای تزئینی (مینیاتور ـ تذهیب ـ نقشه قالی وکاشی) هنرجو میپذیرد دارندگان قبولی دوره اول متوسطه برای ثبت نام از ساعت ۸٫۳۰ تا۱۲ هرروز بمحل هنرستان واقع درپیچ شمیران خیابان تنکابن مراجعه نمایند.

آ ـ ۱۵۳۹۸ ۱ ـ ۳

فیلم هاف
Hauff
1870

قابل‌توجه عکاسان محترم

بافیلم هاف عکس بگیرید زیرا فیلم هاف احتیاج برتوش ندارد.
نماینده انحصاری و فروشگاه فتومترویل از شهرستانها نماینده فعال میپذیریم .

پارچه های خوشرنگ وزیبا

انواع پارچه ها باطرحهای جالب برای هر فصل وهرسلیقه
پارچه های پیراهنی ابریشم مصنوعی بارنگ های جالب بافته شده وچاپی . پارچه های ابریشم مصنوعی تابیده با رنگهای چاپی ، پوپلین اعلی بسیار خوش طرح

برای کسب اطلاعات بیشتر با آدرس زیر مکاتبه فرمائید

DEUTSCHER INNEN-UND AUSSENHANDEL
TEXTIL BERLIN W 8

اجساد دانشجویان ایرانی ازمحل حادثه سقوط هواپیما به شهر منتقل شد

بارسلون ـ رویتر ـ دیروز شش آمبولانس جنازه ۳۲ نفر از کشته شدگان حادثه سقوط یك هواپیمای داکوتای انگلیسی را از کوهستان به بندر بارسلون آوردند . مردم شهر با سربرهنه و متاثر درخیابان هاصف کشیده بودند . وقتی‌آمبولانس ها وارد شهر شد کارگران ساختمانها تمام آلات وابزارخود را بپائین‌انداخته وکلاههای حصیری‌و آفتاب گیرخود را بحال احترام برداشتند . درپیشاپیش وبدنبال آمبولانسها موتور سیکلت سواران و ماشین های اسکورت در حالیکه بوق‌های‌خودرا بصدا در آورده بودند حرکت میکردند .
جنازه این عده از محل سقوط تاچند کیلومتری روی دوش حمل شد وبه قریه نزدیکی‌حمل گردید .
در میان کشته شدگان دوجوان ایرانی که باهم برادر بودند یکی ۲٤ ساله ودیگری ۲۱ ساله بود . مادر این دو جوان که‌فعلا شوهر ندارد درپاریس میباشد و خواهر آنان با شوهر خود در شمال ایرلند زندگی میکند .
هنگامیکه واحدهای امدادی رسیدند هنوز از هواپیما دود برمیخاست . قطعات متلاشی شده هواپیما در زمینی به‌وسعت ۲۰۰ متر ریخته شده بود. هواپیما در۱۰۰ متری زیر قله «پیکرول هامبره» در کوههای سیرا ساقط شده بود . هواپیما دانشجویان را از تعطیلات به لندن باز میگرداند .

گشایش بازار مکاره ازمیر

ازمیر ـ خبرگزاری فرانسه ـ بیست وهشتمین بازار مکاره بین المللی ازمیر در حضور ارهارد وزیر اقتصاد آلمان وعدنان مندرس نخست وزیر ترکیه افتتاح شد .
۱۹ کشور دربازار مکاره ازمیر شرکت کرده اند.ایران وپاکستان و بعضی از کشور های‌بلوك شرق ازجمله‌شوروی دربازار مکاره ازمیر شرکت نموده اند .

روح نجس را خارج کرد!

لئوپولدویل ـ خبرگزاری فرانسه ـ یك‌مادر ۳۷ساله دخترهشت ساله خودراتحت‌شکنجه قرارداد‌تاروح نجسی که‌دربدن او حلول کرده‌بود بدن دخترش راترك کند .
این‌حادثه در کنگوبلژیك روی‌داده است .کودك این‌زن چندین روزمریض بود ومادرش تصور میکرد که‌بیماری اوناشی ازنجس شدن‌روح دخترش‌میباشد. لذادختر هشت‌ساله‌خودراروی تختجوبی‌چهارمیخ کردمواورا درطویله قرارداده اطرافش راآتش زد. پس‌از آنکه‌پلیس براثر هیاهو وفغان دختربیچاره بسراغ‌اوآمد نیمی‌ازبدن اوسوخته بودوی رافورا به‌بیمارستان فرستاد. حال‌دختر وخیم‌است وکسانی که‌بامادر دختردراین عمل وحشیانه دست داشته‌اند بازداشت شدند .

ازولیعهد سلب اختیار شد

عدن ـ آسوشیتدپرس ـ امام یمن کلیه اختیارات خودرا مجددا در دست گرفت واز شاهزاده سیف‌الاسلام بدر ولیعهد که در غیاب امام دست باقدامات اصلاحی زده بود سلب اختیا رنمود .
یکی از روزنامه‌های یمن نوشت : امام قصد دارد کلیه قراردادهائی راکه یمن باکشور های کمونیست امضاء نموده است لغو کند .

کاروانیکه بمتل‌قو میرود

با ۲۳۰۰ ریال یکهفته در متل‌قو باستراحت بپردازید

چون فصل تابستان درشرف پایان است «متل‌قو» برای فراهم آوردن تسهیلات بیشتر جهت خانواده‌هائیکه نتوانسته‌اند درتابستان باستراحت بپردازند و بکنار دریا بروند دست باقدام بی‌سابقه‌ای زده ودرصدد برآمده که باحداقل مخارج کاروانی در۱۳شهریور بپلاژ دل‌انگیز و زیبای متل‌قو اعزام دارد. طبق این تصمیم ازهرنفر ۲۳۰۰ریال دریافت میدارد وآنانرا باوسیله‌ایکه ازطرف متل‌قو فراهم شده‌است همراه باکاروان بمدت یکهفته بمتل‌قو اعزام خواهد داشت وبطرز بسیار جالبی بدون اینکه پول دیگری دریافت دارد ازآنان پذیرائی خواهد کرد .

برای رزرو جا وکسب اطلاعات بیشتر بخیابان شاه‌آباد ساختمان علمی مؤسسه پیروز تلفن ۳٤۹٦۱ مراجعه‌فرمائید

آگهی دعوت مجمع عمومی فوق‌العاده

مجمع عمومی فوق‌العاده شرکت سهامی کانیرا در تاریخ روز دوشنبه‌پانزدهم شهریورماه‌یکهزاروسیصدوسی‌وهشت‌ساعت پنج‌ونیم‌بعداز ظهر درمحل شرکت تشکیل خواهد شد. از سهامداران محترم‌تقاضا می‌شود درروز و ساعت معینه حضور بهمرسانند :دستور جلسه :
۱ـ انتخاب چند نفر ازاعضای هیئت‌مدیره
۲ـ شور و مذاکره درمشی شرکت هیئت‌مدیره شرکت‌سهامی کانیرا

عینك سازی سویس مقابل ناصر خسرو جنب مسجد شاه افتتاح شد

انواع عینکهای جدید وشیشه‌های طبی همه رنك ازبهترین کارخانه‌های سویس و آلمان واردشد

پادشاه لائوس اختیارات خودرا بولیعهد داد

نیروهای شورشیان برای یك حمله عمومی آماده میشوند

وین تیان - رویتر - سخنگوی وزارت اطلاعات لائوس اظهارداشت سیساوانگ وونگ پادشاه ۷۴ساله لائوس بسختی بیمار شده وولیعهد خودرا بسمت نایب السلطنه معین کرده است پادشاه لائوس ۶۶سال است که سلطنت میکند مشار الیه درسال ۱۹۰۴ بتخت سلطنت نشست درجنك دوم جهانی لائوس بتصرف ژاپن درآمد. پدین ترتیب پادشاه لائوس کناره گیری میکند.

روز پنجشنبه در کاخ سلطنتی مراسم مربوط به انتصاب ساوانك وانهان ولیعهد به سمت نیابت سلطنت صورت گرفت. پادشاه مدتها است دچار بیماری رماتیسم میباشد.

ویت نام

گزارشهای رسیده به پایتخت لائوس حاکیست که افراد شورشی که در ایالات جنوبی لائوس به اغتشاش دست زده انداز کمونیست های ورزیده و تربیت شده می باشند. اعلامیه ارتش لائوس حاکیست که فعلا کمونیستها در شش ایالات لائوس به اغتشاش پرداخته اند واز طرف حکومت وبتنام شمالی نیز پشتیبانی میشوند هدف کمونیستها برقراری حکومت یاتت لائو درلائوس میباشد. ظاهرا ۴۸ هزار تن ازاهالی وبتنام شمالی که درسیام بودند از مرز لائوس گذشته وارد این کشور شده‌اند وبه حملات موضعی علیه قوای مسلح لائوس دست میزنند.

مقامات امریکائی مقیم لائوس از تجاوز افراد وبتنام شمالی به ایالات جنوبی لائوس ابرازنگرانی مینمایند.

حمله جدید

گزارشهای وابسته نظامی امریکا حاکیست که کمونیستها مجددادر شمال لائوس دست به حمله زده‌اند. حملات کمونیستها بعلت ریزش باران موسمی متوقف شده بودولی چون باران موقتا قطع شده آنها نیز حملات خودرا تجدید کرده‌اند.

امریکائیها نسبت به مقاومت دولت لائوس امیدوارند وگمان میکنند داك هامرشولد تاهفته آینده هیئت ناظران سازمان ملل متحد وابه لائوس خواهد فرستاد زیرا حکومت لائوس با ورود این هیئت موافقت نموده است.

خوش خواهد گذشت

دمسوان - آیوا - یونایتد پرس - ازخروشچف دعوت شده است که برای تماشای رقص راك‌اندرول جوانان این شهر بیاید و تلگرافی که مدیر بالت شهر برای خروشچف فرستاده ازاودعوت کرده وضمنا گفته است که مطمئنا باو خوش خواهد گذشت.

ماه واسطه ارتباط رادیوئی

واشنگتن - آسوشیتد پرس - نیروی دریائی امریکا اعلام کرد که ارتباط رادیوئی بین امریکا وهاوائی بااستفاده ازکره‌ماه بعنوان پایگاه تقویت کننده تاقبل ازپایان سال جاری برقرار خواهد شد اینکار مقدمه استفاده ازکره ماه بعنوان دستگاه تقویت درآینده نزدیك بوده وکلیه موانع موجود درامورارتباطی ازقبیل پارازیت برطرف خواهد شد.

خلاصه اخبار

پاریس - جیمس پیرنس وزیرخارجه سابق امریکا که دیروزوارد پاریس شده بوزیرامورخارجه فرانسه اطمینان دادکه ایزنهاور درملاقات باشوروویها قراردادی منعقد نخواهد کرد.

***

قاهره - امروز اعلام شد که ملك سعود پادشاه عربستان سعودی دعوت جمال عبدالناصر را پذیرفته وبزودی برای گفتگو بامقامات جمهوری متحد عرب وارد قاهره خواهدشد.

***

مادرید - معاون وزارت امور خارجه جمهوری متحده عربی اظهار داشت که ممکن است جمال عبدالناصر به اسپانیا سفر کند ولی هنوز تاریخ این مسافرت معلوم نیست.

***

دهلی - پارلمان هند باکثریت ۲۷۰ رای موافق دربرابر ۴۸ رای مخالف اقدام دولت را درانحلال حکومت کرالا تائید کرد.

واشنگتن - دیروز هاوائی رسما بعنوان پنجاهمین ایالت امریکا به فدراسیون کشورهای امریکا پیوست و بموجب فرمان ایزنهاور یك ستاره دیگر به پرچم امریکا اضافه شد.

***

عمان - ملك حسین پادشاه اردن پس از چهار روز گردش درنواحی اورشلیم وهبرون وارد پایتخت شد. ملك حسین برای اولین بار در تاریخ اردن جلسه کابینه را دراورشلیم تشکیل داد وشخصا درآن حضور یافت.

***

توکیو - خبرگزاری رسمی چین کمونیست خبر میدهد که درچین خشکسالی کم نظیری روی داده است که به ۱۷ ایالت این کشور توسعه یافته. اکنون درنه ایالت از ایالات آسیب‌دیده ۳۲ میلیون هکتار ازاراضی زراعتی دچار خشکی شده‌اند.

واشنگتن - وزارت‌خارجه امریکا دیروز ازسفرباتیستا دیکتاتورسابق کوبا بجزیره مادیرا ازتوابع کشور پرتقال ابراز خوشوقتی نمود اعلام کرداین سفر به آرامش منطقه کارائیب کمك خواهدنمود.

***

ژنو - درژنوانتظار میرود بزودی جلسات مذاکره سه کشور بزرك درمورد قطع آزمایش های اتمی مجددا تشکیل شود.

نمایندگان امریکا و انگلیس موافقت نموده‌اند پیشاز پایان سفر خروشچف به امریکا مذاکرات را قطع ننمایند.

***

بیروت - دادستان کل لبنان ژرژ مالات دیروز علیه هفده تن ازاهالی لبنان ادعانامه صادر نمود. این گروه بشرکت درقتل ناعم مفبض نماینده پارلمان لبنان متهم شده‌اند.

***

واشنگتن - آسوشیتدپرس - دیروز امریکا باجمهوری متحده عرب موافقتنامه‌ای امضاء نمود که طبق آن دوازده میلیون دلاروام دراختیار این کشور میگذارد. رئیس بانك دولتی صادرات واردات امریکا گفت این وام جهت خرید ۵۸ لکوموتیو دیزل‌ووسائل یدکی وابزار تعمیر آنها پرداخت میشود.

***

دمشق - روزنامه الایام چاپ دمشق خبرمیدهد که یك شرکت آلمانی درشمال غربی سوریه میدان نفت عظیمی کشف نموده‌است.

***

تونس - دیروز حبیب بورقیبه الغاء اتحادیه گمرکی تونس وفرانسه را اعلام نمود.

بورقیبه ضمن اعلام این مطلب اشاره نمود که مذاکرات مالی فرانسه وتونس کماکان ادامه خواهد یافت. وی گفت اگر تونس مجبور شود از گروه مالی فرانك نیز خارج خواهد شد.

خروشچف قایقرانی میکند

مسکو - آسوشیتدپرس - خبرگزاری تاس اطلاع داد که خروشچف نخست وزیر شوروی هیئت نمایندگی گینه رابرپاست مجلس نمایندگان آن کشور درسواحل دریای سیاه درشبه جزیره کریمه پذیرفت.

نخست وزیر شوروی سپس بااعضاء هیئت نمایندگی گینه در دریای سیاه بقایقرانی وتفریح پرداخت.

هدف خروشچف انهدام ناتو است

نیویورك - آسوشیتدپرس - روزنامه نیویورك تایمز مینویسد مانور های سیاسی کرملین بپیچوجه نخواهد توانست فرانسه را فریب دهد. نامه اخیر خروشچف به ژنرال دوگل فقط بمنظور انهدام سازمان اتلانتیك شمالی است.

محاکمه درجه‌داران آمریکائی

واشنگتن - آسوشیتد پرس - مقامات وزارت دفاع امریکا مشغول تحقیق درباره محاکمه چهارنفر ازدرجه داران امریکائی درترکیه میباشند. فلچر سفیرامریکا درترکیه که برای دادن گزارش درباره بازداشت درجه‌داران امریکائی به واشنگتن آمده بود به آنکارا بازگشت.

بموجب موافقتنامه موجود بین امریکا وترکیه کشور اخیر حق بازداشت ومحاکمه افراد نیروی امریکائی مستقردر آن کشور راندارد. درجه‌داران مزبور بعلت قاچاق ارزمحاکمه میشوند.

پیشگاه مبارك بندگان اعلیحضرت همایون شاهنشاه محمد رضا شاه پهلوی شاهنشاه محبوب ایران

اهالی شاهدوست و میهن پرست بخش ۱۸ یادبود قیام ملی و تاریخی ۲۸ مرداد را که برای رهائی کشور از قید و بند اسارت بیگانه پرستان انجام گرفت بحضور مبارك تبریك عرض نموده دوام سلطنتو بقای خاندان جلیل سلطنتی را از خداوند متعال مسئلت می نمایند.

جان نثار اصغر علی نصرالهی از طرف اهالی خیابان آریانا وخیابان جیحون آ-۱۳۹۰۱

پیشگاه بندگان اعلیحضرت همایونی

جان نثار قیام تاریخی ۲۸ مرداد را به پیشگاه مبارك تبریك عرض نموده بقاء خاندان جلیل سلطنت را از خداوند بزرك مسئلت می‌نماید

سیدعلی میرمهرکار - دبیردبیرستانهای خرم آباد آ-۱۳۹۰۳

پیشگاه مبارك بندگان اعلیحضرت همایون شاهنشاه محمدرضاشاه پهلوی شاهنشاه ایران

اهالی شاهدوست و میهن پرست بخش ۱۸ یادبود قیام ملی و تاریخی ۲۸ مرداد را که برای رهائی کشوراز قید و بند اسارت متجاوزین بیگانه پرستان انجام گرفت بحضور مبارك تبریك عرض نموده دوام سلطنت و بقای خاندان جلیل سلطنتی را از خداوند متعال مسئلت می‌نمایند.

از طرف اهالی خیابان طوس - حاجی باقر قاسمی - علی‌اکبر خدامی - افقوامی

جناب آقای مهندس ملکی شهردار محترم اصفهان

انتصاب آن دوست گرامی را بسمت شهردار اصفهان صمیمانه تبریك عرض مینمایم. آ-۱۳۹۱۷ اسمعیل شیوندی

موفقیت درخشان آقای دکتر علی اکبر آموخته ریاست اعتبارات اسنادی بانك ملی ایران شعبه فردوسی را دراتمام دوره دکترای اقتصاد دانشگاه تهران صمیمانه تبریك میگوید.

میرحسین سرشار آ-۱۳۸۸۵

توطئه برای اشغال برلن

برلین - رویتر - جراید برلین غربی دیروز خبر دادند که آلمان شرقی طرح یك توطئه کمونیستی راجهرای تصرف برلین در دسامبر گذشته ریخته بودولی مقامات روسی از اجرای آن ممانعت نمودند.

قرار بود گارد مسلح کارگران کمونیست آلمان شرقی ناگهان وارد برلین غربی شوند وهمان‌وقت کارگران کمونیست برلین‌غربی اعتصاب نمایند. برونوباوم رئیس سابق حزب کمونیست برلین غربی نیز دراین توطئه دست داشت.

سفر وزیرخارجه افغانستان به چین

توکیو - آسوشیتدپرس - رادیو پکن گفت سردار محمد نعیم‌خان معاون نخست‌وزیر و وزیرخارجه افغانستان در اوایل سپتامبر از چین کمونیست دیدن خواهد نمود. رادیو پکن افزود که دعوت از معاون نخست‌وزیر افغانستان بوسیله چوئن‌لای نخست‌وزیر چین کمونیست صورت گرفته‌است.

گردن چهل نفر را میزنند!

دمشق - آسوشیتدپرس - طبق گزارش روزنامه النصر قرار است ۴۰ نفر از افراد یك قبیله یمنی باتهام کشتن یك راننده کامیون از اهالی عربستان سعودی، گردن‌زده شوند. افراد مزبور که در داخل عربستان مسافرت میکردند قاچاقچی بودند. ولی راننده متوجه این مسئله میشود و قاچاقچیان نیز از ترس آنکه مبادا آنها را تحویل پاسگاه مرزی دهد او را میکشتند. اما شاگرد راننده به قاچاقچیان اطمینان داد که اسرار آنها را فاش نکند. ولی بعدا قاچاقچیان را بیك پاسگاه مرزی برد و تحویل‌داد اکنون قرار است چهل نفر مزبور بجرم قتل گردن زده شوند.

آگهی دعوت مجمع عمومی فوق‌العاده

از سهامداران شرکت سهامی جهان موتور دعوت میشود که برای تشکیل مجمع عمومی فوق العاده‌شرکت در ساعت پنج بعد از ظهر روز دوشنبه ۱۵ شهریور ۱۳۳۸ در محل شرکت واقع در خیابان امیر کبیر حضور بهمرسانند.

دستور جلسه

۱- شور نسبت به برخی از مواد اساسنامه در صورت لزوم اصلاح و تغییر بعضی از آنها

۲- انتخاب یك نفر عضو هیئت مدیره

۳- انتخاب یك نفر بازرس

از آقایان صاحبان سهام تقاضا میشود که عین سهام یا تصدیقی از یکی از بانکها مبنی بر آنکه سهام آنها نزد آن بانك میباشد بدفتر شرکت مرحمت وورقه ورودیه لازم دریافت نمایند.

از طرف شرکت سهامی جهان‌موتور

خروشچف بکانادا نمیرود

اتاوا - خبر گزاری فرانسه - در اتاوا پایتخت کانادارسما اعلام شد که خروشچف به کانادا مسافرت نخواهدکرد. نخست وزیر کانادا دراین مورد خاطر نشان نمود که خروشچف به تمایل دولت کانادا جهت دیدارخروشچف از کانادا پاسخ منفی داده است.

مشکل الجزایر

نخست‌وزیر فرانسه استعفا میکند

ژنرال دوگل میخواهد قبل‌ازتشکیل مجمع عمومی سازمان ملل‌متحد بحل‌مشکل‌الجزایر پایان دهد

پاریس - آسوشیتدپرس - اختلاف دولت فرانسه درمورد مسئله‌الجزایر آنقدر شدید شده که برخی از مطبوعات فرانسه پیش‌بینی‌میکنند میشل دبره ممکن‌است استعفادهد. تاکنون وزیران کابینه ازاظهار نظر مجلسین درباره مسئله الجزایر خودداری میکردند زیرا ژنرال‌دوگل شخصا سیاست الجزایر رابعهده گرفته است اما اخیرا ژنرال‌ازاعضاء کابینه خواسته‌است که درموردراین مسئله درجه اول وجنك‌های‌الجزایر که‌مدت ۴سال‌ونیم است ادامه‌دارد نظر خودرا بدهندوراهی نشان‌دهند که‌باین وضع درمدت کوتاهی‌خاتمه داده شود. قرار است وزرا روز چهارشنبه آینده نظر خودرابه‌رئیس جمهوری بدهند وروز بعد دوگل برای بازدید از تاسیسات نظامی فرانسه عازم الجزایر میشود.

قبل‌از مجمع

گزارش‌های موثق حاکی است که ژنرال دوگل میکوشد قبل‌ازتشکیل مجمع عمومی سازمان ملل متحد باغتشاشات الجزایر پایان دهد. نگرانی زیادی وجود دارد که مبادا مجمع عمومی مسئله الجزایر رادر دستور مذاکرات خود قرار دهد. در سال گذشته پیشنهاد کشورهای آسیائی وافریقائی برای ددستور گذاشتن مسئله الجزایر فقط بایك رای ردشد.

سه‌نظر

اکنون سه‌نظر درکابینه فرانسه وجود دارد وزرای فرهنك ودادگستری وحمل ونقل معتقدند که‌باید سیاست ملایمی نسبت به‌جنگجویان‌الجزایر پیش گرفت وباروش معتدل ژنرال دوگل درمورد رفتار نسبت به‌زندانیان الجزایری موافق میباشند.

امابرعکس ژاك سوستل که‌نظارت برصحرا وطرح‌های اتمی را بعهده دارد وپیرگوئی‌لاما وزیر دفاع و ریموند تریبولت وزیر جنگجویان سابق معتقدند که فرانسه بایددست بعملیات شدید نظامی زده وانقلاب راریشه‌کن نماید.

بیطرفها

اما دسته سوم بیطرف، هستند ودر رأس این عده وزیر دارائی آنتوان پینه قرار دارد که همیشه‌ماتقاضاهای مکرر وزارت دفاع برای دریافت اعتبار جهت جنك الجزایر مخالف بوده‌است.

گرچه بعضی از روزنامه‌ها می نویسند ممکن است اوضاع‌طوری شود که‌میشل دبره مجبوربه‌استعفا شود ولی ژنرال دوگل ظاهرا مصمم است از تشدید وخامت اوضاع جلوگیری نماید.

خروشچف بامتحدین خود مشورت میکند

داك هامرشولد اعلام‌کرد نخست‌وزیر شوروی روز ۱۸ سپتامبر درمجمع عمومی سخنرانی میکند

نیویورك - سازمان ملل متحد - آسوشیتدپرس - دیروز هامرشولد دبیر کل سازمان ملل متحد رسما اعلام نمود که خروشچف روز ۱۸ سپتامبر در مجمع عمومی سازمان خطابه‌ای ایراد خواهدکرد. خروشچف سه روز پس‌از ورود خود به امریکا از سازمان ملل متحد دیدن مینماید و عصر روز هیجدهم را میهمان سازمان ملل متحد خواهد بود.

در کریمه

نیکیتا خروشچف در روزهای اخیر در کریمه بادوستان و متفقین خود ملاقاتهائی مینماید وی شهریالتا را که‌در زمان جنك دوم جهانی (۱۹۴۴) مرکز ملاقات تاریخی سران سه کشور متفق بود برای این ملاقاتها انتخاب نموده‌است. مطلعین معتقدند که ممکن است بعضی از سران چین در یالتا حضور بهمرسانند زیرا بنظر میرسد که مجددا روسها موضوع عضویت چین کمونیست رادر سازمان ملل متحد مطرح خواهند نمود. ظاهرا خروشچف درنظر دارد پیشاز سفر به امریکا با متفقین روسیه مشورت نماید تاکنون رئیس جمهوری چکسلواکی و سفیر کبیر آلمان‌شرقی در مسکو از خروشچف دیدن نموده‌اند و گفته میشود که اولبریخت دبیر کل حزب کمونیست آلمان نیز با وی ملاقات میکند.

برنامه مسافرت

احتمال میرود بزودی کاخ سفید رسما اسامی شهرهائی‌راکه‌خروشچف طی اقامت خود درامریکا دیدن خواهد نمود منتشر نماید. خروشچف یك مصاحبه مطبوعاتی در واشنگتن تشکیل میدهد که‌ممکن است‌ازطرف رادیو و تلویزیونهای امریکا جریان آن بخش شود.

قرار است که روز ۱۶ سپتامبر خروشچف درباشگاه‌ملی‌روزنامه‌نگاران امریکا صحبت کند و ترتیب انتشار این سخنرانی از رادیوهاو تلویزیونها داده شده است.

دوشیزه آکیکوکوجیما پس ازآنکه ،لکه زیبائی جهان شد دوباره بازاین بازگشت. دراین عکس دوشیزه کوجیما بالباس ملی خود درکنار مادرش و جام پیروزی دیده میشود.

مبارزه باموشك بوسیله رعدوبرق‌مصنوعی

واشنگتن - خبرگزاری فرانسه - دکتر دونالد ریتچی یکی‌از فیزیك دانهای مشهور امریکا که در لابراتوار هوائی آن کشور کار میکند طی مقاله‌ای که‌در مجله راکت نوشته خاطرنشان نموده‌است فیزیك دانهای شوروی در صدد هستند از طریقه جدیدی که‌ایجاد رعدو برق مصنوعی است جهت دفاع از آسمان های شوروی استفاده کنند.

نامبرده مینویسد: طریقه جدید تخلیه اتمی نام‌دارد. دونالدریتچه میافزاید: براثراین روش در فضا دومیدان مغناطیسی ایجاد شده و سیل جرقه عظیمی پدید می‌آید و براثراین برق موشکها درفضا نابود میشوند. ولی شوروی باین زودی موفق باجرای روش جدید نخواهد شد.

اعتراض آلمان شرقی به‌آمریکا

برلین - آسوشیتدپرس - رژیم حکومت‌آلمان شرقی دیروز یادداشتهای اعتراض آمیزی علیه تسلیحات اتمی آلمان غربی جهت مقامات این‌کشور ومقامات رسمی امریکائی ارسال داشت.

دریادداشتهای مذکور امریکا متهم به عقد قراردادی شده است که طبق آن سلاحهای اتمی به‌آلمان غربی خواهد داد وان‌کشور را درجریان اطلاعات لازم اتمی میگذارد مقامات امریکائی میگویند ازچنین قرار دادی بیخبر هستند. امریکائیها میگویند آلمان غربی نیز مانند سایر اعضاء ناتوازآنها وسایل پرتاب سلاحهای اتمی رادریافت میدارد ولی گلوله اتمی این سلاحها دراختیار امریکاست.

مبادله سفیر میان اردن وجمهوری متحده

عمان - آسوشیتدپرس - یك مقام رسمی اظهار داشت که‌دولت اردن باانتصاب فتحی رضوان بعنوان سفیر کبیر جمهوری متحده عربی درداردن موافقت نموده‌است. مقام مزبور گفت که‌موافقت‌دولت اردن تلگرافی به‌وزارتخارجه مصر اطلاع‌داده شد.

محمدشریکی وزیرخارجه سابق اردن نیز که بسمت سفیراردن‌در جمهوری متحده منصوب گردیده قبل از پایان ماه‌اوت عازم محل ماموریت خود میشود. بدین ترتیب روابط سیاسی دوکشور رسما برقرار گردید.

لوله بجای کانال سوئز

اورشلیم - اسرائیل - یونایتدپرس - بقرار گزارش های رسیده بزودی ساختمان لوله نفت‌چهل‌سانتی متری خلیج عقبه به‌دریای‌مدیترانه دراسرائیل آغازمیشود. این لوله جای کانال سوئزرا درحمل نفت‌خاورمیانه ازدریای سرخ به‌دریای مدیترانه خواهد گرفت. کنشت (پارلمان اسرائیل) بودجه این‌لوله کشی رابه مبلغ ۲۴ میلیون دلار تصویب نمود. طول این‌لوله ۲۷۰ میل خواهدبود وازبندر الات تابندر حیفا ادامه می‌یابد وسالیانه ۵ میلیون و ۸۰۰ هزار تن نفت‌رابا آن میتوان انتقال داد.

بازرگانی آمریکا وشوروی

واشنگتن - خبرگزاری فرانسه - بموجب آخرین آمار رسمی تجارت امریکا بادنیای کمونیست نیم درصد کل تجارت جهانی امریکا را تشکیل میدهد جمع فروش امریکا به‌اروپای شرقی ۱۶ میلیون و ۵۰۰هزار دلار بوده‌است. واردات امریکا از شوروی برابر ۹میلیون و ۶۰۰هزار دلار بوده و کالاهای صادره‌به‌امریکا از شوروی عبارتند از خز، کرم، پلاتین وروی. امریکا از کشورهای اروپای شرقی جمعا ۱۲ میلیون و ۶۰۰هزار دلار درسال گذشته کالا خریداری کرده‌است.

تیراندازی درمرز شوروی وترکیه

آنکارا - خبرگزاری فرانسه - شب گذشته نگهبانان مرزی روسیه برروی چند نفر دهقان در حوالی دهکده مرزی «باباکرت» شلیك کردند. دهکده باباکرت درمرز ترکیه و روسیه قراردارد. یکی از دهقانان کشته ودونفر دیگر مجروح شدند.

تظاهرات پرشکوه کارکنان شرکت شهر آرا

بقیه از صفحه اول

ورجال سیاسی شرکت داشتند و در جشن عمومی تر آن کارگران شرکت چه در محل شرکت و چه در خیابانهای شهر بطور دستجمعی تظاهر شاه پرستانه ای مینمودند. عصر روز ۲۷ مرداد کارگران و کارمندان و روسای دوائر مختلف شرکت در اتومبیل های بزرك شرکت در سراسر خیابانهای‌شهر حرکت کردند و اتومبیل حامل بلند گوی شرکت در پیشاپیش صفوف با دادن شعار های میهن پرستانه و شاهدوستانه حرکت می کرد اتومبیل هارا با پرچم سه رنك و شعار های مخصوص روز قیام‌ملی پوشانده بودند واین صف موتوری پس از آنکه از خیابانهای بزرك شهر گذشت در میدان بهارستان که همه دستجات‌حزبی و کارگری در آنجا توقف میکرد متوقف شد ودر میتینك عظیم آنروز شرکت نمود در مسیر راه از طرف کارگران گل واوراقی که در آن شعار های قیام ملی نوشته شده بود بخش میشد. سخنرانی عمومی میدان بهارستان قریب چند ساعت طول کشید و کارگران در تمام این‌مدت ابراز احساسات کرده و مرتب‌شعار های «جاوید شاه» و «برقرار باد سلطنت پهلوی» و «درود بروان‌پاك شهدای روز پر افتخار ۲۸ مرداد» و نظایر آن میدادند نکته جالبی که در تظاهر وسیع امسال بچشم می خورد ابراز نفرت و عصبانیت به رادیو مسکو بود و در تمام طول تظاهرات از طرف کلیه متظاهرین علیه رادیو مسکو شعار داده میشد روز ۲۸ مرداد شرکت شهر آراء دست بکار پر شور دیگری شد و عصر آنروز که اعلیحضرت همایونی برای افتتاح کارخانه برق آلستوم از محوطه شهر آراء میگذشتند کارمندان و کارگران مراسم استقبال پرشوری بعمل آوردند. از صبح آنروز کارگران در مسیر اعلیحضرت همایونی طاق نصرت زیبائی‌بستند و بلند گوی بزرگی در کنار آن نصب نمودند.

جمعیت از ساعت یك بعد از ظهر در مسیر همایونی صف کشیده بود وقریب یك کیلومتراز مسیرجاده را بدون در چند ردیف اشغال‌نموده بودند و بلند گو مرتب شعار میداد و مردم نیز بشدت تظاهر میکردند. ساعت پنج ونیم وقتی اسکورت مقدم اتومبیل اعلیحضرت همایونی از دور پیدا شد ابراز احساسات چند هزار نفر از صاحبان سهام و کارگران و کارمندان شرکت به نهایت درجه رسید در موقعیکه اتومبیل شاهنشاه بنزدیکی طاق نصرت رسید سه گوسفند از طرف شرکت قربانی شد و شاهنشاه‌در تمام مسیر نسبت به‌تظاهر کنندگان با تکان دادن دست ابراز تفقد می فرمودند.. مردم دسته های گل زیادی در مسیر اتومبیل میریختند و بلند گو مرتب با شعار های‌شاه پرستانه وفا داری جمعیت را بسمع شاهنشاه میرسانید. جمعیت تاموقع بازگشت اعلیحضرت همایونی از کارخانه‌آلستوم در همان جا های اولیه خود باقی ماندند تا یکباردیگر موفق بزیارت شاهنشاه شوند و یکبار دیگر هم وفاداری خودرانسبت به پادشاه و مملکت ابراز دارند شاهنشاه ساعت ۶ از کارخانه آلستوم بر گشتند واین بار هم با لبخندو تکان دادن دست بمردم شاه‌دوست تفقد فرمودند پس از بازگشت شاهنشاه، کارمندان شرکت تز مدعوین پذیرائی‌بعمل آوردندمقارن ساعت ۷ پس از آنکه آقای دریائی مدیر عامل شرکت از جمعیت تشکر نمود تظاهرات‌دو روزه‌شرکت خاتمه یافت.

کارمندان و مؤدیان مالیاتی خطاکار

بقیه ازصفحه اول

امسال سود نشان داده و مالیات برداخته‌اند.

معهذا هنوز عده زیادی هستند که سود سرشار میبرند و حاضر بپرداخت مالیات حقیقی خود نیستند ومیخواهند بوسائل متقلبانه‌مالیات نپردازند.

هیئت بازرسی تاحدودی که‌قانون اجازه میدهد این قبیل مودیان و ماموربن را که با آنها همکاری میکنند در هر مقامی که باشند شدیدا تحت تعقیب قرار خواهد داد.

حق‌پرکناری

رئیس هیئت درباره حدود وظایف هیئت های بازرسی کل کشور گفت بازرسی کل کشور یك سازمان بازرسی عادی نیست که حدود وظایف آن محدود ومنحصرباشد. حدود و صلاحیت بازرسی کل کشور که ریاست آن قانونا با وزیر دادگستری است بازرسی کلیه سازمانهای دولتی در تمام نقاط کشور میباشد و هیئت های‌بازرسی حق‌پرکناری کارمندان ناصالح را دارند واین قبیل اقدامات را نباید بمنزله مداخله در امور اختصاصی ادارات و سازمانهای دولتی تعبیر کرد.

اقدامات شدید

وی درباره برنامه کار هیئت اظهار داشت هیئت بازرسی در گذشته اقداماتی بمنظور تعقیب عده‌ای از مامورین ومودیان ناصالح مالیاتی بعمل آورده وپرونده کیفری‌عده‌ای از آنها بدادگاه تسلیم شده‌است‌و همچنین اقداماتی بمنظور برکناری عده‌ای از مامورین دستگاه های وصول مالیات بعمل آمده است‌و در آینده این اقدامات شدیدتر بعمل خواهد آمد وادارات حساس وصول مالیات وپرونده های بزرك مالیاتی مورد رسیدگی‌وتحت تعقیب قرار خواهد گرفت.

این اقدامات همراه با اصلاح دستگاه های وصول وبر کناری کارمندان ناصالح از سازمانهای موثر مالیاتی بعمل می‌آید وهیئت بازرسی در این‌کار باوزارت‌دارائی همکاری مینماید.

بقیه درصفحه سیزدهم

انتقاد!

محمد جاهد

اخلاق و اجتماع

علمای علم اخلاق معتقدند، که عدم اطلاع ازقوانین حقوقی‌دافع مسئولیت نیست ولی جهل به تکالیف ووظایف اخلاقی‌ازسنگینی‌بارمسئولیت میکاهد.

آنکه آدم میکشد، آنکه بناموس دیگران تجاوز میکند ودختران و زنان رابه پرتگاه بدنامی میکشاند، آنکه دزدی میکند، آنکه رشوه میگیرد وخلاصه هرکس که اعمالی برخلاف اخلاق اجتماع انجام میدهد، ازدوسو، قانون واخلاق محکوم و مسئول است.

جرائم ومجازاتی که قوانین‌سرتاسر دنیا برای مرتکبین اعمال خلاف‌وضع کرده‌اند ، تنها ازنظر حقوقی کم‌و بیش سبب جلوگیری ازخلاف خواهد شد وحتی دراجتماعاتی که قوانین جزائی آن شدید ترویبشتر مورد اجرا قرار گیرد اثر مطلوب تری‌بجا خواهد گذاشت .

اکنون این سئوال پیش می‌آید که آیا تنها قوانین واحکام جزائی برای جلوگیری اعمال ناروا و غیر انسانی‌ فرادیك اجتماع‌کافی است ، یااینکه باید بطریق دیگری‌مقامات صلاحیتدار دربرانداختن ریشه های فساد ونابسامانی کوشش کنند.

مجرم لحظه ای پس ازارتکاب جرم وخلاف عـلاوه بر پلیس و قـوای انتظامی، منظره دادگاه وسئوال و جواب، زلدان وشکنجه، تیرباران و چوبه دار، درجلـوی چشماتش رژه میروند، دچار یك تزلزل روحی و بیم ووحشت درونی ونـدای وجدان نیز میگردد، که دربعضی مواردو گروهی اشخاص این ترس، شدیدتر ازهر مجازاتی برای اوست وی را خرد میکند .

ولی حالابحث درمورد مرحله‌انفصال شخص پس ازارتکاب جرم نیست، بلکه بحث برسرمرحله پیش ازشروع خلاف است که گاهی هم وجدان بسراغ شخص می‌آید واورا شدیدا ازعمل خلافی که درشرف انجام‌است باز میدارد .

اما این جلـو گیری درصورتـی است که وجدان بتواند دلائل قانع کننده رابرای زشتی وناروائی عمل درنظر او مجسم سازد وآتش هوس گمراه کننده اورا فرونشاند .

آنکسی که چاقو میکشد و بـی اختیار بریـدن همنوع خود فـرود می‌آورد، باید بداند که بااین ضربه ممکن است این شخص فوت شود، یافوت او خانواده‌ای دربدر شده و سقوط کند .

آنکسی که دختری رامیفریبد و برای ارضای تمایلات حیوانی خود او رافدا میکند، باید بداند که بـا حیثیت وشرافت اجتماعی بازی‌میکند وزنی راکه درآینده باید فرزندان برومندی درآغوش خود بپرورانـد لکه دارنموده است .

ولی اگر تمام این مرتکبین نتایج عمل خودرا نفهمند ودرك نکنند . گناه بگردن چه کسی است؟

کسی که تربیت نشده ومعرفتی نسبت بعواقب اعمال خویش ندارد چگونه میتواند جلوی امیال پست خودرا بگیرد وبرای ارضای آنهااز جنایت خودداری نکند .

اینروز ها خوانندگان عزیزمیبینند که دراغلب صفحات اطلاعات شرحی ازآدم کشی ودزدی ومزاحمت واخیرا هم (شیوه جدیدی نام دخترزدی) نوشته میشودکه همه مرتکبین‌این جنایات کسانی هستند که تعلیم و تربیت صحیح نیافته اند .

بقول حجت طاهری (یکی ازسه نفری که چندی قبل اعدام شدند) گفته بود که اگرمن خوب تربیت شده بودم هرگز آدم نمیکشتم . همه جنایتکاران اگر در مراحل ابتدائی تحت تعلیم وتربیت صحیح قرار گیرند این اندازه اعمال‌نامطلوب بوقوع نخواهد پیوست .

بنابراین چقدر بجااست که بجای زندان ساختن، گسترش‌دستگاه عریض وطویل دادگستری، وضع قـوانین شداد وغلاظ، مسئولین امر، آنها که مسئولیت اجتماعی دارند و گنـاه نادانی اشخاص وبال گردن آنهاست. طرحهائی برای تعمیم تعلیم وتربیت تنظیم کرده وآنهارا بمورد اجرا بگذارند ودستگاه فرهنك نیزبجای نشستن وبرخاستن و کنفرانس و کمیسیون، برنامه صحیحی بـرای تربیت عمومی درپیش گیرد وبیش ازاین نگذارد جامعه دراثر نادانی افرانش بسوی نابسامانی وانحطاط پیش رود .

پیشنهاد نمایندگی

کارخانجات سازنده همه نوع ماشینهای چوب بری آلمان غربی بنمایندهٔفعال در ایران نیازمنداست با آدرس زیر مکاتبه فرمائید.

Box M B 88 108 Car Gabler Werbegesellschaf mbH. M n 2, Karlsplat 3, Germany.

آ_۱۷۸٤٤

خوانندگان

نظام وظیفه گلپایگان

نامه‌ای بامضای عده ای ازاهالی گلپایگان باداره رسیده است بدین مضمون‌که ازبدو اجرای قانون نظام وظیفه درشهر گلپایگان حوزه نظام وظیفه‌تاسیس‌ووجودداشته‌است‌ولی‌ازسال ۱۳۳۷ معلوم نیست بچه علت این حوزه رامنحل کرده وضمیمه حوزه محلات نموده‌اند واینکار موجبـات زحمت و ناراحتی اهالی مخصوصا کشاورزان رافراهم کرده است و تقاضا کرده‌اند که برای رعایت‌حال کشاورزان دوباره حوزه نظام وظیفه گلپایگان شروع بکار نماید .

شترمرغ

آقای علی اصغربرهانی مینویسد لابد این مثل راشنیده ایدکه بشتر مرغ گفتند باربیر گفت مرغم‌وگفتند بپر گفت شترم. درست این مثـل درمورد اتومبیلهای کـرایه صدق میکند .

دیرزمانی است که اتومبیل هـای کرایه برخلاف مقررات راهنمائی و رانندگی بجای تاکسی هادرشهر کار میکنند وعلاوه برپایمال کردن‌حقوق رانندگان تاکسی بکار های خلاف دیگری هم دست میزنند مثلا با داشتن مسافر جلوی مسافردیگری ترمز میکنند ودرجـواب اعتراض مسافر قبلی ادعا میکنند ماحق این کار را داریم و باید تا پنج نفرسوار کنیم زیرا تاکسی نیستیم و کرایه هستیم واعتراض شما بیجـست واگر احیانا شماراه دوری رابخواهید با اتومبیل کرایه طی کنید باید ۲ تا۳ برابر نرخ معمولی رابپردازیدو تازه بازهم باید آقای راننده مسافر سوارکند !!

اگراین اتومبیلها تاکسی نیستند اصولاچرابجای‌تاکسی‌در شهر کارمیکنند واگر هستند چرا خلاف میکنند از اداره راهنمائی و رانندگی تقاضامیشود جلوی خلاف این قبیل رانندگـان اتومبیل کرایه رابگیرند .

دود حمام

آقای سرگرد علی اکبر صیادی می نویسد درخارج دروازه شمیران۔ خیابان امین الدوله (معروف به نظام آباد) کوچه ایست بنام کوچه حمام نو دراین کوچه سی سال قبل حمامی ساخته شده بطرز قدیمی‌که مالك آن فوت‌نموده وبواسطه نداشتن بودجه‌کافی وعدم رعایت بهداشت‌باعث اذیت وآزار یکعده اهالی محل که با استقراض از بانکهای مهاختمانی نموده اند شده وازطرف دیگر دود آن موجبات مسلول شدن اهل‌کوچه خصوصا اطفال را فراهم میسازد‌استدعا میشود رئیس برزن ۱۳ یایکنفر نماینده ازطرف ایشان حمام مورد بحث را بازدید کنند وچنانچه این شکایت وارد بودند.. رفع آن اقدام‌فرمایند.

پلاژ نیروی هوائی

آقای علی بهنام نامه فرستاده اند بدین مضمون :

درشماره۹۹۸۲ روز ۱۸ر۵ر۳۸صفحه ۵ ستون انتقادات تحت عنوان افسانه های تابستانی آقای محمد جاهد شرحی درباره غرق شدن شخصی‌بنام علی همدانیان نگاشته که از نظر فقدان وسائل عمومی امدادی برای مغروقین انتقاد ایشان مورد بحث نیست بلکه اعتراض ازنظر فعالیتی است که‌کارکنان نیروی هوائی‌برای نجات ازمرك وی بکاربردند. اینجانب درروز مذکور درپلاژ نیروی هوائی بودم مغروق در فاصله دوری از پلاژ نیروی هوائی گرفتار امواج دریا و غرق شده بود وبه پلاژنیروی هوائی اطلاع رسیدکه سه نفر غرق شدمو دونفر آنها ازآب خارج شده اندو ازنفر سومی اثری نیست بلافاصله شخصی که سوت بگردنش بودمامور نجات غریق پرسنل نیروی هوائی است بادوچرخه حرکت کرد وبدنبال اوآمبولانس نیروی هوائی با یك پزشگیار ووسائل لازم براه افتادند وغریق راکه بعدا معلوم شدمدتی درآب مانده است به پلاژنیروی هوائی آورده بوسیله دونفر پزشك سروان دکترفضوانی‌وستوان دکتر بختامیان وپزشگیار سلطانی، مرتبا بادستگاه اکسیژن وتزریق وماساژ و تنفس مصنوعی تحت درمان قرار گرفت و بابوظیفه نظامی ونوع دوستی‌منتهای کوشش وفعالیت درمورد وی بعمل آمد، تاشاید احتمالا بزندگی‌بازگشت نماید عده‌ای از آقایان وحتی‌یکنفر دکترکه نامشان رانمیدانم دراین‌امر کمك‌میکردند فعالیت کارکنان‌اردوگاه نیروی هوائی مورد تحسین‌همگی که بقول ایشان دور پلاژ نیروی هوائی جمع شده بودند واقع شد ولی‌نمیدانم آقای جاهد چقدر درحاشیه قـرار گرفته بودندکه حتی بخود زحمت نزدیك شدن و نگاه کردن بـاین صحنه راندادندتادرستون انتقادروزنامه فعالیت کارکنان پلاژ نیروی هوائی راکه تاکنون طبق سوابق چندین‌نفر رااز مرك حتمی نجات داده بتوانند نادیده بگیرند امیداست این تذکر مختصر موجب شودکه ایشان در انتقادات خود حقایقی راهم ملحوظ فرمایند .

ازاینجا و آنجا

رای دادگاه

طلبکاران آقای لوچین از اهالی سنگاپور ازاو بدادگستری شکایت کردند تاترتیب وصول طلب آنها داده شود .

بعداز مدتی دادگاه تشکیل گردید وپس ازاینکه ادعای طلبکاران راوارد تشخیص دادبه آقای لوچین ابلاغ نمود نسبت بپرداخت بدهی خوددر مدتی‌که از۸۳ سال تجاوز نکنداقدام نماید...!!

بدهی آقای لوچین ۳۳۰۰ دلار و تعداد طلبکاران ۳۶ نفرمیباشند...

تعداد سوزنهای لباس

طبق آماری که تهیه شده یکدست لباس برای یکفرد متوسط القامه به ۳۸٫۷۱۳ سوزن با دست و ۳۵٫۶۷۹ سوزن با چرخ خیاطی احتیاج دارد . فقط شلوار ۷٫۷۸۶ سوزن بادست و ۱۰٫۹۴۸ سوزن با چرخ خیاطی وکت به ۳۲٫۰۱۴ سوزن بادست و ۲۰٫۴۷۳ سوزن با چرخ خیاطی لازم دارد .

این آمار رایك خیاط مجارستانی بنام «دایاساکی» بدست آورده‌است.

پروانه اسلحه

درمانیل فرماندارشهر پیشنهادکرد صاحبان تیر وکمان، سرنیزه وکلیه انـواع اسلحه سرد باداره پلیس مراجعه نموده وبرای این قبیل‌لوازم پروانه دریافت دارند .

علت اتخاذ این تصمیم اینست که دریکماه گذشته ٤ نفـر بوسیله اینگونه وسائل کشته شده‌اند .

ذکاوت پلیس

درتوکیو دونفر جیب‌بردستگیر شده بکلانتری برده شدند. در کلانتری مدت یکساعت ونیم از آنها بازجوئی بعمل آمدولی نامبردگان در مقابل سئوالاتی که از آنها میشد همچنان سکوت اختیار نموده بودندوبالاخره به تشخیص پزشك اداره پلیس معلوم شدکه هردو آنها کرولال هستند .

علم مسموع

دراورلئان یك ماشین سواری‌سرقت شد. دوروز بعد آقای بلین مرتکب سرقت باماشین مورد بحث در شهر آلهازو بفاصله ۱۸۰۰ کیلو متر از محل اولیه دستگیر گردید .

نامبرده دربازجوئی اظهار داشت‌من بهیچوجه قصد دزدی نداشتم بلکـه هنگام عبور ازخیابان ناگهان مشاهده کردم ماشین خود بخود حرکت‌میکند وگویا راننده فراموش کرده بود ترمز دستی آنرابکشد لذافورا برای نگهداشتن آن سوار شدم ولی متاسفانه پس ازطی ۱۸۰۰ کیلو متر موفق‌گردیدم آنرا متوقف سازم..!!

علت تقاضای طلاق

«الزی جایجر» از دادگاه طلاق «میلوکی» در آمریکا تقاضانمودکه حکم طلاق اورا از شوهرش صادر کند . وی در دادگاه مدعی شد که شوهرش حاضر نیست خانه جدیدی برای او بنا کند و همه ساله یك اتومبیل باو کادو دهد .

بد نیست بدانید که شوهر این خانم یکی از ثروتمندان و صاحب یك نمایشگاه بزرك در «میلوکی» میباشد.

یك آگهی

آگهی زیر در مطبوعات انگلستان منتشر شد ومورد بحث کلیه محافل قرار گرفت .

آگهی مزبور به شرح زیر بود:

«از کسانی که اطلاعاتی از محل اختفای شوهرم دارند تقاضا می کنم که اطلاعات را برای خود نگهدارند»

«جین»

یخچال لئونارد بهراندازه

LEONARD

وستی

نماینده انحصاری شرکت سهامی شبدیز خیابان سعدی

شماره ۱۶۶ تلفن های ۳۶۸۰۵ - ۳۶۲۷۱

۱۸۰٤۲ ـ آ

افتتاح رستوران هتل پرنس

دربهترین نقطه خیابان پهلوی - بالای بلوارکرج

تلفن ۶۸۳۶۵

باغ مصفا باستخر بزرك وسالن شیك

آ_۱۲۵۰۵ هرروز نهار وشام باسرویس عالی ۱_۱۵

آگهی سازمان اتکا

فروشگاه‌های سازمان درکشور برای تنظیم بیلان فروش مردادماه روز یکشنبه ۳۱ مردادماه ۳۸ فروش نخواهند کرد ازمراجعین محترم خواهشمند است احتیاجات خودرا قبلاخریداری فرمایند.

مدیر عامل ۲_۱ آ_۱۷۶۳۶

نقد و اقساط

Bernina

مؤسسه هنری برنینا بمنظورترویج هنر بین بانوان و دوشیزگان با سهل‌ترین شرایط بطور نقد و اقساط چرخهای خیاطی وگلدوزی

اتوماتیك **برنینا** را در دسترس شما میگذارد

نمایشگاه برنینا - خیابان شاه

بین چهارراه شاه وبهرامی تلفن ٤۲٤۳٤

آ_۱۷۵۰۶ ۱_۲ تبلیغاتی آ.آ

کپیه ازاسناد

با دو دقیقه انتظار بکمتر راحتر فکر

لالەزار نو - فتو پرسپولیس ۳۷۴

آ_۱۲۰۵۱ ۱_۳۰

آدامس طوطی نشان

بهترین آدامس آمریکائی

EKM

موتورهای دیزل

ما ارزش خود را درهرشرایطی اثبات نموده است

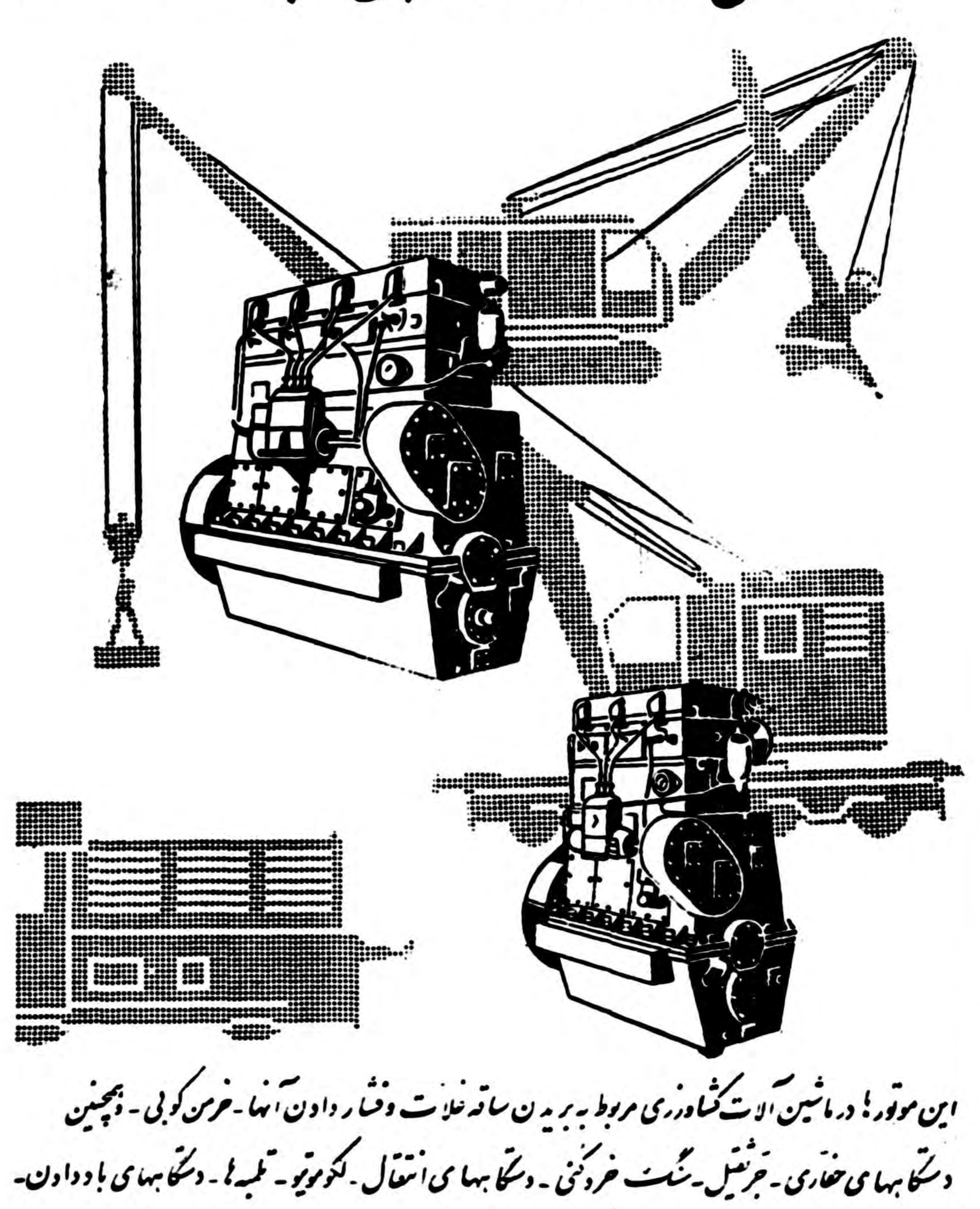

این موتورها در ماشین آلات کشاورزی مربوط به بریدن ساقه غلات وفشار دادن آنها - خرمن کوبی - وهمچنین دستگاههای حفاری - جرثقیل - سنگ خردکنی - دستگاههای انتقال - لکوموتیو - تلمبه‌ها - دستگاههای باددادن - کمپرسورها وبخصوص قایقهای موتوری وجرثقیلهای شناور نصب شده ونتایج فوق‌العاده رضایت‌بخشی داشته است

موتورهای دیزل یک ، دو ، سه وچهارسیلندرکه باآب سرد میشود موجود است .

برای خرید وکسب اطلاعات بیشتر بآدرس زیر مکاتبه نمائید

VEB Dieselmotorenwerk Leipzig Böhlitz-Ehrenberg, Heinrich-Heine-Str. 35-37
German Democratic Republic

شرکت صادرکننده

Transportmaschinen Export - Import Deutscher Innen - und Aussenhandel
Berlin W 8, Mohrenstr. 61. Cables: DIATRANS

آ_۱۷۹۵۸

جدول کلمات متقاطع شماره ۱۳۰۰

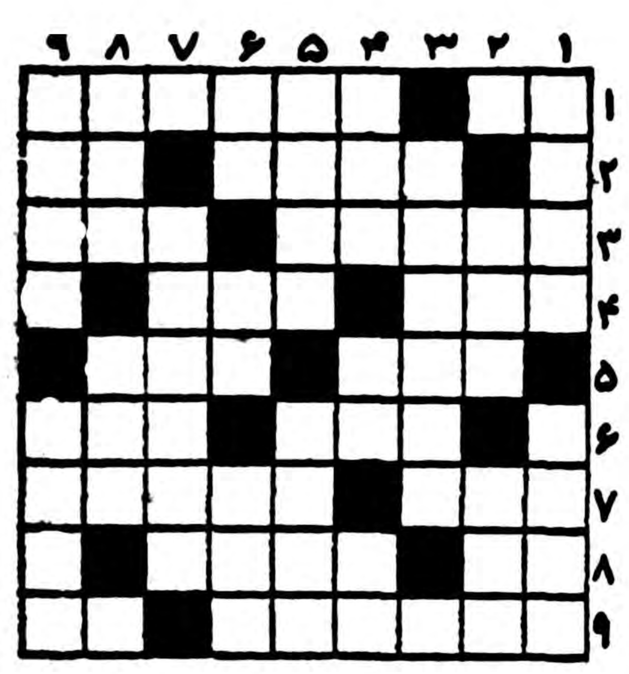

افقی : ۱ـ مال شور چشم سیاه است ـ خارج‌شدن از آن زمانه اش همان است و روی در نقاب‌خاك‌کشیدن همان ۲ ـ اگر در ایستگاه راه آهن نیافتید در خیاطخانه خواهید یافت ـ قوت دیده ۳ ـ راست گفته‌ای که الاغ مردم را باید اینطور سوار شد ـ راهنما ٤ ـ گردشش با کسی وفا نکرده است ـ پشت بەقبله ٥ـ مبهوت و پریشان ـ مال یك دنده یك پا بیشتر ندارد ٦ـ دوستی ـ بمردم نادان دهد زمام مراد ۷ـ کلام آسمانی ـ مال زبانش را سخت می‌آموزند ۸ـ شل پا شکسته ـ کمر ۹ـ قند سوخته ـ در دل سوخته بسیار است .

عمودی : ۱ـ کلید است اما بەقفلی نمیخورد ـ از چیز هائی که به لباس میدوزند ۲ ـ در جهاز هاضمه نیز گاهی پیدا میشود ـ از دوستان رنك ۳ـ نان تازه از بستر بیماری برخاسته ٤ـ اگرهم‌کسی در زمان حیات بگیرد بالاخره در سینه او گرفتار خواهد شد ـ حرارت ضمیری است ٥ـ لاستیك کلفت ـ مربوط بایام اخیر نیست ٦ ـ چند سال پیش باولگا پیوندش زدند ـ کشنده ـ از واحد های زمان ۷ ـ تن وبدن دلدار سیمین تن را بدان تشبیه کرده‌اند ۸ ـ خانواده زیاده روی کردن ۹ـ محمل روپوش دار ـ نعل کردن الاغش خیلی فایده دارد .

حل جدول شماره ۱۲۹۹

افقی : ۱ ـشوکران ـ تا ۲ـ لطف ـ کاس۳ـ هندل ـ جلبك ٤ـ قمه ـ صفره٥ـ لاـدردـچت٦ـ بلع ـحال۷ـ کاکو ـ قرین ۸ـ امن‌ـ نسی ۹ـ رو ـ سلمانی .

عمودی :۱ـ شله‌قلمکار ۲ـ نما ـ امو۳ـ کلده بکر٤ـ رطل ـ دلو٥ـ اف ـ صرع ـ نل٦ـجغد ـ قسم۷ـ کلرـدریا۸ـ تاب ـ چای ۹ـ اسکاتلندی .

میهمان ما باشید

تهران پارس بایك بوفه مجلل وانواع‌اغذیه‌ومشروبات مختلف وهوائی لطیف ومنا ظری شاعرانه‌هر روز آماده پذیرائی شماست

آب گرمکن جنرال

با حداقل بنزین سوخت برای حمام، رختشوئی وآشپزخانه شما بطور اتوماتیک آب گرم تهیه مینماید

گزارش : نمایشگاه حجة‌الاسلامی مکانیک ، خیابان شاهرضا وتمام فروشگاههای معتبر در تهران وشهرستانها

متمنی است درموقع خرید بمارك مخصوص جنرال توجه فرمائید

مقالات وگزارشهای خارجی

Newsweek

فرانسه و آلمان از پایان جنگ سرد میترسند

دوگل میخواهد فرانسه درصحنه بین‌المللی مقامی نظیرآمریکا و انگلستان داشته باشد ودول غربی از جنب الجزایر پشتیبانی کنند

بانزدیك شدن روز ملاقات تاریخی ومهم پرزیدنت ایزنهاور و خروشچف نخست وزیر شوروی یك صدای‌آشنا ومحکم به گوش می رسد این‌صدای ژنرال دوگل رئیس جمهوری فرانسه است که می خواهد مجدو عظمت دیرین فرانسه را بازیابد ومقامی معادل امریکاو انگلستان در عرصه بین‌المللی به این کشور بدهد علاوه براین ژنرال می خواهد که از حقوق فرانسه در الجزایر حمایت کامل‌شود ودر ساختن بمب اتمی باو کمك شود.

اما ازطرف دیگر پرزیدنت‌ایزنهاور در مسافرت خود به اروپا باید ژنرال متکبر فرانسوی را متقاعد کند که منافع فرانسه در همکاری با متفقین است نه لاف و گزاف و حماسه سرائی ودم از بمب اتمی زدن .

★ **منافع فرانسه درهمکاری بامتفقین است نه لاف وگزاف**

✿ **ملاقات آیزنهاور و دوگل سرنوشت اتحادیه غربی را معلوم میکند**

★ **فرانسه یك بمب‌اتمی کوچك که قابل حمل‌نیست منفجر خواهد ساخت**

✿ **هدف بمب‌های اتمی امروز مسائل اقتصادی و سیاسی است**

★ **دوگل میخواهد نیروی سومی برهبری فرانسه وکمك مالی آلمان بوجود آید**

سرنوشت اتحادیه

نتایج مذاکرات ایزنهاور با دوگل می تواند سرنوشت اتحادیه غربی را معین کند زیرا بدون فرانسه سازمان اتلانتیك شمالی منهدم می گردد ودر نتیجه موقعیت غرب در برابرشوروی در مذاکرات آینده تضعیف می گردد.

دوگل وبمب

یکی از روزهای هفته گذشته‌رئیس جمهوری فرانسه در جلسه کابینه با ناراحتی نشسته وبه گزارش «کوو - دومورویل» وزیر خارجه که تازه از کنفرانس ژنوباز گشته‌بود گوش میداد وزیر خارجه با آهستگی مشغول خواندن گزارش بود که ژنرال میان حرف او دویده و گفت : وزیر امور خارجه عزیزم ممکن است کمی‌صدای خودرا بلندتر کنید ؟

خود ژنرال دوگل نیز مدتی است که غرش آغاز کرده و بمحض این که خبر مسافرت خروشچف بامریکا وایزنهاور به شوروی منتشر شدفریاد بر آورد که ملاقات سران دو کشور بزرك سبب از هم گسیختن اتحاد غرب می شود پرزیدنت دوگل باین اکتفا نکرد واعلام نمود که صدای مخالفت فرانسه بااین دیدو بازدید ها از صحرای بی آب و علف افریقا در الجزایر برخواهد خاست ویك بمب اتمی در پائیز امسال منفجر می گردد وبدین طریق فرانسه در اعداد کشور های صاحب سلاح اتمی بیرون می‌آید.

شایع است که پس‌از سالها مخفی نگاهداشتن فعالیت های فرانسویان برای انفجار نخستین بمب اتمی ژنرال دوگل در سفر روز ۲۷ اوت خود به الجزایر بمب را منفجر خواهد نمود وسپس به پاریس باز می گردد تا وسیله استقبال عظیم و قهرمانانه‌ای‌را از پرزیدنت ایزنهاور فراهم نماید .

اعتراض افریقا

فرانسه بدون توجه به کنفرانس نه کشور مستقل افریقائی در لیبریا و شکایت آنان از خطر انفجار بمب اتمی در صحرا اعلامیه‌ای صادر نمود که بمب اتمی خودرا آماده می کند ولی به زودی انفجار آن صورت نخواهد گرفت .

دراعلامیه گفته شده بودکه ایستگاه های هواشناسی در صحرای غیر مسکونی تاسیس گردیده تامیزان ریزش تشعشات اتمی راکه چندان زیاد نخواهد بود اندازه بگیرند .

مراکش فورا به سازمان ملل متحد مراجعه و شکایت نمود که به موضوع انفجار اتمی فرانسه و خطرات حاصل از آن رسیدگی نماید ژنرال دوگل بابمب خود می خواهد به تمام تقاضا ها و آرزوهای خویش جامه عمل به پوشاند و حمایت امریکا را جلب کند تافرانسه بتواندبکلی انقلابیون الجزایر رانابود کند . درمورد خروشچف ، ژنرال دوگل همیشه معتقد بوده‌است که وی بلوف می زند وبنا براین حتی يك وجب هم در مقابل او نباید عقب نشینی کرد .

سلاح برنده

فرانسه با بکار انداختن نیروی‌جسمی وفکری ۱۱۰۰۰ نفر و صرف ۲۰۰ میلیون دلار می خواهد یك بمب‌اتمی کوچك با قدرت انفجاری معادل ۲۰ هزار تن ماده منفجره «ت - ان - ت» آزمایش کند ولی این بمب رانمی توان در یك موشك جاداد . وحتی هواپیما های استراتژیك بمباران‌فرانسه مانند «میراژ۴» قادر به حمل آن نخواهد بود . دوگل قصد دارد ۶۰۰ میلیون دلار صرف تولید و توسعه هواپیما های استراتژیکی «میراژ» بنماید .

اولین هدف دوگل از انفجار بمب اتمی وادار کردن امریکا به دادن اسرار اتمی می باشد. تاکنون کنگره بادادن اسرار اتمی به کشور های متفق که صاحب بمب اتمی نیستند مخالفت کرده است . اما فرانسه می گوید در حالی که دشمنان امریکا ازاین اسرار آگاهند چرا دوستان این کشور از آن محروم باشند .

دوگل به خوبی میداند که هدف بمبهای اتمی امروز دیگر جنك‌نیست بلکه رسیدن به هدف های اقتصادی است . بمب اتمی برنده ترین سلاح ژنرال دوگل در تحدید عظمت فرانسه است زیرا به فرانسه در مذاکرات خلع سلاح موفقیت‌ممتازی خواهدبخشید.

اما فرانسه نگرانی دیگری هم‌دارد وآن از بین رفتن جنك سرد است فرانسه و آلمان غربی می ترسند که برائر آرامش جنك سرد دراروپای مرکزی یك منطقه بدون سلاح بوجود آید ونیرو های امریکائی اروپاراترك گویند . دوگل از ابتدای روی کار آمدن خود باین فکر بود که باید نیروی سومی مرکب از کشور های افریقائی و آسیائی بوجود آورد که فرانسه رهبری سیاسی این نیرو را با پشتیبانی مالی آلمان غربی بعهده داشته باشد و بسلاح اتمی مجهزشود.

دوگل اخیرا گفته است سرنوشت جهان به زودی معین میشود وفرانسه می تواند صدای خودرا با داشتن‌بمب اتمی بلند کند . ورل مهمی بعهده بگیرد .

نیوزویك

آیا غرب میتواندبا شوروی توافق کند ؟

دول غربی باید سیاستمداران ورزیده‌ای را برای شرکت در کنفرانسهای شرق وغرب بفرستند

دومین قسمت ازمقاله مجله «هارپرز» قسمت اول این مقاله درشماره دیروز چاپ شد

نمیتوان گفت که شوروی ها در هیچ کنفرانسی حاضر به مصالحه نیستند بلکه در اینگونه کنفرانس ها معمولا در موقعیت بدی قرار گرفته و توافق کرده‌اند .

مذاکرات « یاکوب‌مالیك » و «فیلیپ جیساپ» که منجر به پایان محاصره برلین گردید و همچنین توافق در مورد خلع سلاح کره از این جمله است .

پیشنهاد غرب

روسها در کنفرانس ها باپیشنهاد های خود دول غربی را در بن‌بست قرار میدهند . در کنفرانس برلین این پیشنهاد ها را دادند :

کنفرانس سران کشور ها . صلح با آلمان ، تخلیه آلمان ،سیستم امنیت کشور های اروپائی . بااین پیشنهادات پی در پی ما مجبور شدیم مسائل را یکی پس‌ازدیگری با روس‌ها در میان بگذاریم وجز اصرار برای انتخابات آلمان‌تفوقی در مذاکره باآنها نداشتیم . در حالیکه ما میدانستیم که پیشنهادات شوروی یکطرفه است .

اما آنها از همین پیشنهادات استفاده نموده و میخواستندبکشور های اروپائی وانمود کنند که ما حاضر برای همه گونه توافق‌هستیم در حالیکه آمریکائی ها سد های زیادی جلوی ما ایجاد می کنند .

همین جریانات در کشور های‌فرانسه و ایتالیابی تاثیر نبود ودرانگلستان دسته طرفداران بوان (رهبرجناح حزب کارگر) را بوجود آورد .

در حالیکه در کنفرانس های‌بعدی ما میبایستی پیشنهادات خود را در مورد صلح با آلمان سیستم امنیت اروپا و رفع بحرانهای خاور دور و خلع سلاح عمومی و غیره بدهیم .

قول و عمل

شوروی ها برای قول دادن و عمل نکردن مهیا هستند شکستن‌متارکه جنك کره ، توافق در هندو چین و قرار دادهای یالتا نمونه ای از این امر است .

هنگامیکه در این مورد به آنها اعتراض می کنیم ما را عوام فریب و حیله گر خطاب میکنند .

در کنفرانس ژنو روسها اصرار داشتند که چین کمونیست شرکت کند آنها حقایق رانمی‌خواستند باور کنند که چین در آسیا دست بتعرض زده و بطور غیر مستقیم برای تصرف هندو چین اقدام نمود.

افراد ورزیده

در مذاکره با کمونیست ها باید اشخاص تربیت شده توانائی به کنفرانس فرستاد. زیرا کمونیست ها یکروز قیافه حق به جانبی بخود میگیرند و روز دیگر با خشونت حرف میزنند . یکروز برای اینکه سخنان آنها در مطبوعات جهان چاپ شود صحبت می کنند روز دیگر طوری صحبت می کنند که زمامداران کرملین به صمیمیت آنها پی ببرند و باین ترتیب می خواهند حریف را از میدان بدر کنند .

هارپرز

از جهانگیر افخمی
خبرنگار اطلاعات درنیویورك

اجتماع نمایندگان معلمین ۷۱ کشور

نظریات نماینده ایران درکنفرانس بین‌المللی معلمین

بنا بدعوت‌سازمان بین‌المللی‌معلمین که‌وابسته بسازمان ملل متحد می باشد ، از ۳۱ ژوئیه تا ۷ اوت متجاوز از ششصدنفر ازنمایندگان میلیونها نفر معلم که‌در هفتاد و یك کشورعضواین‌سازمان تدریس میکنند در عمارت باشکوه معلمین امریکا در واشنگتن کنفرانسی تشکیل دادند که‌از هر جهت مورد توجه مردم امریکا وارباب جرائد قرار گرفت .

جامعه معلمین امریکا که درحقیقت میزبان واداره کننده این جلسات بود با هفتصد هزار عضو وشصت ودواداره و ششصد کارمندعضویت سازمان بین المللی معلمین را داشته و عمارت ۱۳ طبقه‌اش رادر اختیار نمایندگان معلمین جهان قرار داده بود .

موضوع کنفرانس تاثیر فرهنك غرب در شرق واثرات دو فرهنك در یکدیگر بود ودر کمیسیونهای مختلفی که تشکیل گردید راجع بسایر مسائل فرهنگی‌از جمله کمبود معلم‌درجهان وبرطرف کردن‌این‌نقیصه وهمچنین مسئله تعلیمات اکابر و انجمن خانه ومدرسه بحث های مفصل بعمل آمد ونماینده ایران آقای محمد درخشش که بنام نماینده معلمین ایران وعضو این تشکیلات‌در کنفرانس شرکت‌کرد ومطالب مفصلی درباره اقدامات وزارت فرهنك ایران راجع‌بمبارزه با بیسوادی وپیشرفت انجمن خانه ومدرسه و تاثیرات کامل آن در تعلیم و تربیت ایران بیان داشت .

آقای درخشش را در نیویورك‌در موقع عزیمت بایران ملاقات کرده ومدت یکساعت درباره مشاهدات‌و اقداماتشان‌در امریکاصحبت‌کردیم آقای درخشش از نتیجه مسافرتش راضی بود و عقیده داشت که این قبیل جلسات وکنفرانس ها باعث تحکیم روابط فرهنگی کشور ها بوده وباتشریك مساعی اعضاء این سازمان بین‌المللی میتوان‌مشکلات رابرطرف کرد . در مدت اقامت‌در واشینگتن از طرف رادیو صدای امریکا که‌بزبان فارسی برنامه‌ای برای ایران‌دارد و همینطوراز طرف رادیو امریکا که‌بزبان انگلیسی برای تمام کشور های جهان برنامه های مخصوصی دارد مصاحبه‌هائی با ایشان بعمل آمده ودر ایــن مصاحبه ها بسئوالات‌فراوانی درباره وضع فرهنگی و اجتماعی ایــران پاسخ های روشن و صریحی داده و پیشرفت هائی را که در تحت توجه و نظارت شاهنشاه در فرهنك و اجتماع ایران بوجود آمده است یادآور شدند .

آقای درخشش میگفت مکرر از ایشان سئوال می‌شده است کـه تبلیغات ناهنجار و زننده شوروی‌ها در ایرانیان چه تاثیر دارد ؟ایشان چه در مصاحبه های رادیوئی وچه در موراد دیگر یادآور شده‌بودند که‌اگر چه تبلیغات سوء همسایه شمالی ایران هیچ نوع اثری در اراده مردم ایران که مایل به‌حفظ سنن ملی وباستانی خود و تاج و تخت سلطنت می باشند ندارد ولی بنام نماینده طبقه روشنفکر وتحصیل کرده ایران متذکر میشوند که این نوع‌تبلیغات اثر بسیارنامطلوبی دراین طبقه و کلیه طبقات مـردم باقی گذارده است

دربایان مذاکراتمان نظرش را درباره امریکا جویا شدم . گفت سه نکته نظرش را جلب کرده است .

وسایل راحتی زندگی و رفاهیت و آسایش مردم امریکا باندازه‌ای فراهم است که در سایر کشور ها با هیچ قیمتی نمیتوان شخصا تهیه کرد . مردم ساده و بی‌آلایش‌هستند حرکات و حتی لباس پوشیدن آنها به بهترین وجهی این بی‌آلایشی آنهارانشان میدهد .

موضوع سوم حکومت وتشکیلات دولتی است که میتوان آنراحکومت قانون خواندو سرپیشرفت امریکائی ها هم شاید قسمت اعظمش‌اینست که قانون برسرنوشت‌آنها حکومت میکند .

کالیفرنیا - خبرنگار اطلاعات

این دانشجوی ایرانی درآمریکا اختراع کرد

تورج امیرسلیمانی برای حل معادلات ریاضی خط‌کش محاسبه‌ی مخصوصی تهیه‌کرده‌است

این دانشجوی جوان توانست درمشکلترین دانشکده آمریکا نام‌نویسی کند

خبرنگار ما گزارش میدهد یکی از دانشکده های بزرك آمریکا که شرائط ورود و نام نویسی‌در آن فوق‌العاده مشکل است،دانشکده معروف « اتسفورد» میباشد .

این دانشکده جزو چند دانشکده انگشت شمار و معروف آمریکاست که نام نویسی در آن از جهت مقررات پیچیده و دشواری که دارد فوق‌العاده سخت میباشد .

ورودیه این دانشکده در سال یکهزار دلار میباشد. امتحانات ورودی این دانشکده نیز بصورت مخصوصی اجرا میگردد .

مخبر ما اضافه میکند برای‌فارغ‌التحصیلان دانشکده« اتسفورد » کارخانجات بزرك آمریکا وهمچنین سایر کشور ها اهمیت زیادی قائل بوده و برای دانشجویانیکه بیش از چند ماه به‌پایان دوره تحصیلی آنها باقی نیست کار های مربوط برشته تحصیلی آنها در نظر گرفته شده و تقاضای استخدام آنها میشود .

امسال خوشبختانه یکی دیگر از دانشجویان ایرانی توانست در بین یکصد و پنجاه نفر شرکت کننده قبول شده و این موفقیت بزرك را بدست آورد .

تورج امیرسلیمانی

این دانشجوی ایرانی آقای تورج امیر سلیمانی نام دارد که مدت سه سال است در آمریکا در رشته راه و ساختمان مشغول‌تحصیل است . آقای‌امیر سلیمانی‌تحصیلات متوسطه خودرا در دبیرستان هدف در قسمت ریاضی به پایان رسانیده و از دانشجو یان بسیار فعال ایرانی است .

دراین اواخر این دانشجوتوانست با استعدادی که در امور ریاضی دارد، خط کش محاسبه ای مخصوصی درست کند که‌بوسیله آن میشود معادلات درجه یك تا درجه سه را حل نمود . این اختراع ایشان بی اندازه موردتوجه اولیاء مدارس و مقامات علمی قرار گرفته و از ایشان تشویق به عمل آمده است .

تا امروز پرواز ۱۴۴۰۷۰ نفر با

سریعترین هواپیمای مسافربری جهان

درمجرب ترین شرکت هواپیمائی جهان پان آمریکن

این یکی ازهواپیماهای مشهور کلیپرجت‌مدل ۷۰۷ پان‌امریکن یعنی اولین خط هوائی اقیانوس‌پیما می باشد. با سرعت ۹۹۰ کیلو متر درساعت ، پرواز باآن آرام‌و لذتبخش، راحت و بدون ارتعاش است پروازهای روزانه جت‌اقیانوس‌پیما بکشورهای‌متحده آمریکا ازلندن پاریس و رم وجوددارد.

کلیپرجت‌های پان‌امریکن بزودی به اکثر نقاط عالم پرواز نموده و ۷۹ مملکت را درشش‌قاره بابزرگترین‌شبکه‌خطوط‌هوائی دنیا بهم‌مربوط‌خواهد نمود.

برای مسافرت باغلب نقاط عالم به پان‌امریکن مراجعه فرمائید. بهرکجا میخواهید بروید ، ازسرویسهای عالی و طمینان بخشی که فقط مجرب‌ترین شرکت هواپیمائی جهان در اختیار شما میگذارد استفاده می فرمائید.

تهران چهارراه کالج
خیابان حافظ تلفن ۱۵۹۹۹

PAN AMERICAN
...WORLD'S MOST EXPERIENCED AIRLINE

آ- ۱۷۹۲۴

آب گرم کن دوئوترم

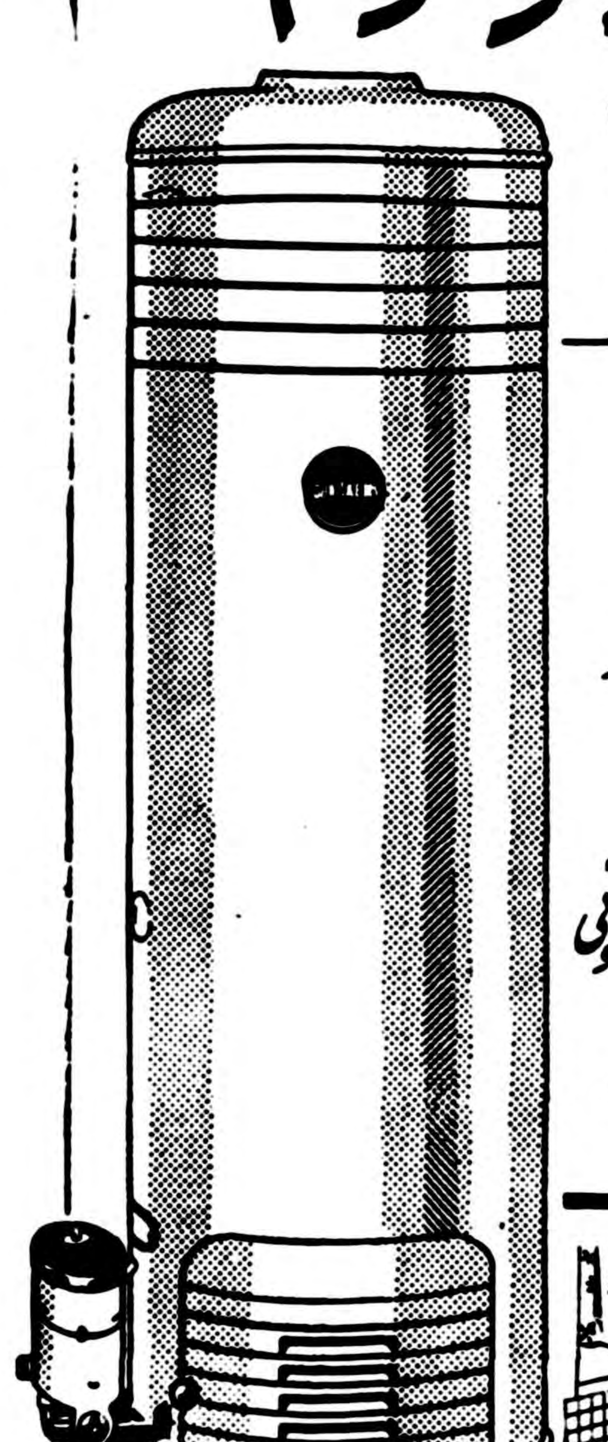

آسایش شما را بکمال میرساند

با یکدستگاه آب گرم کن دوئوترم شما در حمام - مطبخ و روشوئی خانه همیشه آب گرم خواهید داشت .

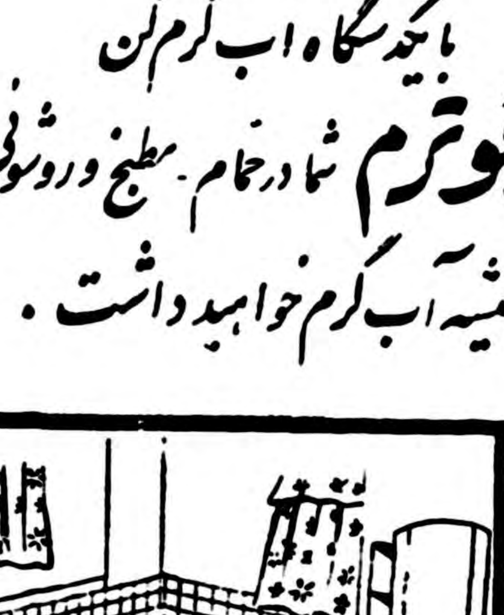

DUO-THERM

نماینده انحصاری : شرکت سهامی فیروز - خیابان سعدی

ابتکارات بیسابقه‌ای درمدلهای جدید آبگرم‌کن دئوترم از نوع گلاس‌لاین بکار رفته است که از رسوب املاح آب دربدنه منبع آن جلوگیری مینماید

آ- ۱۷۹۵۰

سینما وشما

عبور ازپنج قاره

کارلوپونتی : سوفیا واقعا هنرمند بزرگیست

خبر نگار مجله تل‌سینما اکتوالیته، چند روزی را در پاریس درمجاورت زوج مشهور هنری سوفیالرن و کارلوپونتی گذرانید و باصمیمیتی که بین آنها پیدا شده بودتوانست مصاحبه جالبی با کارلو و سوفیالرن انجام داده و از نظریات کارلوپونتی گذارنیدو باصمیمیتی این خبر نگار طی مقاله‌ای جریان این مصاحبه را منتشر نموده .

سوفیالرن یك هنرمند واقعی است

این عقیده کارلو پونتی است او میگوید :

سوفیا استعداد عجیبی برای درك و بخاطر سپردن تمام چیزها دارد و این موضوع گاهی سبب تردید و شك من میشد که شاید درباره این موضوعات اطلاعات قبلی داشته است .

مثلا مایك تصنیف جدیدی را می‌شنیدیم پس از یك ساعت سوفیا قادر بود آن تصنیف را کاملا تکرار کند یا اینکه آهنك ایتالیائی یا امریکائی رامی‌شنیدیم پس ازلحظه‌ای آن آهنك راتکرار میکرد یااینکه اتومبیل کاملا جدیدی رابطوری با مهارت می‌راند مثل اینکه از روز اول فقط با این اتومبیل رانندگی کرده است .

من وقتی این کارها را می‌دیدم در وهله اول ازخودم سئوال میکردم سوفیا کیست ؟ خواننده است یا راننده ؟ صفت واقعی او چیست ؟ بالاخره پس از تماس بیشتری که بین ما پیدا شد باین نتیجه رسیدم که فقط این سئوالات من یك جواب دارند :

«سوفیا واقعا هنر مند است» .

او بسادگی هرچه تمامتر قادر است خصوصیات هر هنرپیشه یا ستاره سینما را تقلید نماید . او در مدت کمی خودرابصورت ایومونتان یا ژان گابن یاژان موره یابریژیت باردو در میآورد ، خیلی تعجب‌آور است که آوقیافه و صدای خودرا هم قادر است عوض کند ولی باید این نکته را بگوییم که او حاضر نیست در مقابل عده‌ای اینکار را انجام دهد ولی فقط یکدفعه در حضور دل‌فرو واردی‌هیپورن نقش ادری هپبورن رابازی‌کرد وبقدری با مهارت حرکات ادری راتقلید میکرد که این هنر پیشه ازخنده .وده بر شد .»

دراین موقع کارلو نگاهی به ساعت کرده و برای انجام یك ملاقات کوتاه از ما جدا شد و من موفق شدم از سوفیالرن در مورد نقشه های آینده‌اش سئوالاتی کنم ازاو پرسیدم آیا کارلوپونتی شما را وادار باجرای نقش های درام نکرده است .

سوفیا جوا بداد که اوهرگز مرا مجبور بکار نمیکند ولی من خودم این نقش ها را تمرین میکنم. من نقش های کمدی را نیز نزد یك استاد امریکائی تمرین میکنم که معلم هنر پیشگانی مثل گرتا کاربو و کلارك کیبل و کاترین هیپبون بوده است .

باید اعتراف کنم که پس ازکمی صحبت منهم معتقد شدم عقیده کارلوپونتی در مورد اینکه سوفیا هنرمندی بزرك است کاملا صحیح میباشد .

دراین‌موقع کارلومجددا بماپیوست وبدون مقدمه از من سئوال کرد که بهترین فیلم سوفیا کدام‌است؟ من در جواب کمی مکث کردم‌در واقع تشخیص آن برای من‌مشکل بود ولی او در جواب گفت که بهترین فیلم سوفیا «ایدا» میباشد که شش سال‌پیش در رم‌فیلمبرداری شده .

من اینك تصویری از این فیلم که سوفیا را با موهای بلند و گوشواره نشان میداد در نظرم مجسم است .

این فیلم یك فیلم هنری بود از ایرای وردی . دراین فیلم‌سوفیا لازم بود که بدون آواز خواندن دهانش را حرکت دهد و زنافا ـ تبالدی بجای او آوازاپرارا بخواند من وقتی این فیلم را دیدم‌متوجه شدم که این دختر هیجده ساله با ایفای این نقش واقعا معجزه کرده است . و بدون اینکه بیننده تشخیص دهد طوری نقش خودرا انجام داده مثل اینکه خودش آواز های اپرا را میخواند .

زوج هنری : سوفیا وکارلو

مقالات مربوط بەستون کرسی آزاد را روزهای یکشنبه ـ سەشنبه و پنجشنبه مطالعه فرمائید

بهداشت روز

آیا در گرما باید آب نوشید ؟

این روز ها هوا مانند کویر و صحاری آفریقا گرم وسوزان است وبرای مقاومت در مقابل این گرمای طاقت‌فرسا لازمست که مقدار زیادی آب آشامید . سابقا عده ای از اطباء عقیده داشتند که آشامیدن مقدار زیادی آب مفید نیست ولی در کنفرانسی که اخیرا اطباء مناطق حاره در یونسکو تشکیل دادند باین نتیجه رسیدند که از ۳۵ درجه‌حرارت ببالا لازمست که آب‌زیادی آشامیده شود .بطوریکه میدانیم در حرارت زیاد ما تعریق آب زیادی از بدن خارج میشود و مقدار تعریق بادرجه حرارت فرق میکندوحتی درحرارت زیاد شخص در هوای افریقامیتواند در یك ساعت یك لیتر آب بدن‌را با تعرق خارج نماید و این مقدار در کشور های مختلف و مناطق مختلف فرق دارد بنا بعقیده اطباء یگانه وسیله جبران این مقدار تعریق آشامیدن آب است وباید دانست که فقدان آب در بدن‌سبب ناراحتی های زیاد از قبیل ازدیاد اوره در خون کمی اشتها و استفراغ ومنتهی به فقدان ویتامین های‌لازم وسستی عضلات میگردد .

وقتی احساس تشنگی کردیدسعی کنید آب بخورید و اگر بسرعت بیاشامید وارد معده شده و زود دفع میشود و برا ی‌اینکه تاثیر داشته باشد لازمست که آب را مقدار زیادی در دهان نگهدارید تا بتوانید در جدار دهان و گلو مقداری از آن جذب شود .

نه آب سرد بنوشید ونه آب شربت

آب پاك ساده بهترین وسیله رفع تشنگی است هرگز آب یخ‌نخورید زیرا سردی زیاد آب سبب گلودرد وانژین شده و ناراحتی تولیدمیکند وهمچنین وقتی‌تشنه هستید نوشابه الکلی نخورید زیرا الکل آب بدن را جذب میکند.

اگر بین غذا آب بیاشامید مفید است زیرا عمل هضم غذا راتسهیل میکند .

برای رفع تشنگی چای وقهوه که دارای مقدار زیادی آب میباشدمی‌تواند مفید باشد .

اطفال از این دستور کلی‌که در هوای گرم احتیاج شدیدی به آشمیدن آب هست مستثنی‌نیستند ولی در مورد آنها باید کمی بیشتر دقت کرد باید سعی کرد که‌برای اطفال کوچك آب با کمی قند یا اینکه آب معدنی داد .

جهان حیوانات

فیل و محبت

هیچیك از حیوانات دیگر باندازه فیل دارای عواطف واحساسات جنسی نیستند

فیلهای آسیائی دارای پیشانی‌مقعر وگوشهای کوچك ومتحرك می‌باشند عاج آنها کوتاه وحداکثر تایکمتر نمیرسد .فیل آفریقائی دارای‌سرگرد وگوشهای‌پهن و بدون حرکت‌وعاجهای بسیاربلند است که‌معمولا بطول دومتر ونیم‌میرسد .این دونوع فیل دارای اخلاق وخصوصیات مشترك هستند وتنها تفاوت آنهااینست که فیلهای آفریقائی از فیلهای آسیائی خیلی وحشی‌ترمی‌باشند .وبهمین جهت‌است که‌فیلهای آسیائی برای خدمت‌بانسان بآسانی اجیر میشوند ولی فیلهای افریقائی فقط بخاطر عاجشان شکار میشوند .

نامزدبازی وازدواج فیل

هیچیك از حیوانات دیگر باندازه فیل دارای عواطف واحساسات جنسی نیستند قبل‌ازاینکه آقافیل ازدواج کند مدتها بانامزد عزیزش عشق‌بازی و تفریح‌میکند فیلهای نرومادە با خرطومهای‌خودیکدیگررانوازش‌میکنند ودیوانه وار میبوسند وبیکدیگراظهار عشق‌می‌نمایند

البته این نامزد بازی درمواقع‌فوریت ازکار انجام میگیرد .

موقعیکه فصل ازدواج‌میرسد (بین دسامبر وفوریه(فیل ماده‌درخوداحساس اضطراب وهیجان بی‌سابقه‌ای میکند تاثرانگیزی نقل میکند :

فیل‌ماده‌ای بنام (مادموازل طلائی) درکارخانه من‌کارمیکردیعنی‌بحمل‌ونقل الوار مشغول بود .یکروز هنگامیکه بهمراه طفل‌خود ازجنگل‌بطرف‌کارخانه می‌آمد دچار طغیان رودخانه شد .

وچون فیلها میتوانند بخوبی شنا کنند این فیل هم دست طفل‌خودرا گرفت وبآب‌زد ولی‌دروسط‌رودخانه‌موجی طفل راازمادر جدا کرد ونزدیك بود او را غرق کند ولی‌مادر فداکار بهررحمتی بود خودرا باورسانید وباخرطوم نیرومند خود جگـــر گوشه‌اش‌را گرفت وبآب‌زدولی‌دروسط‌رودخانه‌موجی بازحمت فراوانی بآنطرف رودخانه رسانید ولی خوداو نتوانست درمقابل فشار آب مقاومت کند و بطرف پائین رودخانه رانده شد ولی قبل ازاینکه بآبشار خطرناکی برسد موفق شدخود را بساحل برساند واز آب خارج شود اتفاقا این ساحل طرف مقابل ساحلی بود که‌بچه‌اش راآنجا گذاشته‌بود بدینطریق سیل مخوفی مادر وکودك را ازهم جدا میکرد . تمام شب‌مادر درکنار شط بیدار ماند وازدور پرنور مهتاب مراقب طفل خود بود . صبح زود باردیگر مابزد وباکوششی بسیار خودرا بساحل مقابل نزد طفل‌خود رسانید

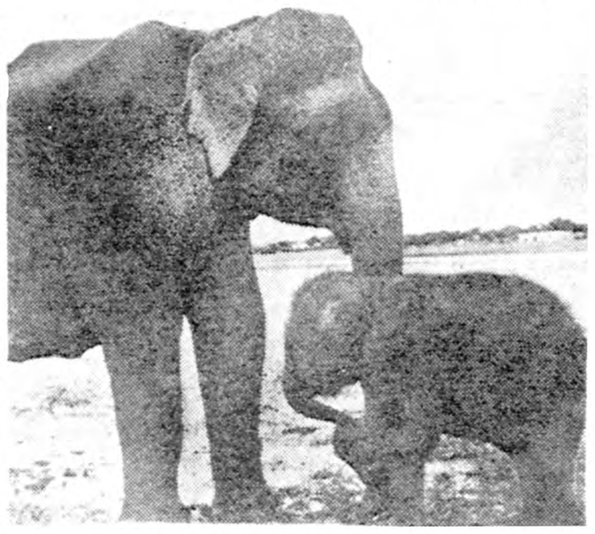

فیل هندی بچه خودرا نوازش میکند

بطرز هوس انگیزی شروع بعشوه گری ودلربائی از آقا فیل یعنی نامزدخود می‌نماید .

بطوریکه نائب سرهنك‌ویلیامزمدیر کارخانه چوب بری جنگلهای‌بیرمانی مینویسد فیلهای‌ماده اغلب‌شدت مستی وهوس حتی برای‌گذرانیدن ماه عسل خود بااستفاده ازشاخ‌وبرك درختان برای خود آشیانه عشق دلپذیری می‌سازند .پس‌ازاینکه ماه عسل تمام شد خانم فیل که‌کاملا اقناع شده‌است از آقا فیل جدا میشود وخودرا برای انجام وظایف مادری آینده خود حاضر می‌نماید درحالیکه آقافیل بدنبال‌حوادث جدید میرود.بایددانست که‌فیل آبستن تنها نمی ماند بلکه درتمام‌مدت آبستنی درگله می‌ماند ویك فیل ماده دیگر برای کمك باو وپرستاری تعیین میشود طول مدت آبستنی‌معمولا به‌بیست ودو ماه میرسد .

موقعیکه طفل بدنیا آمدمادروپرستار شبوروز بمواظبت اومشغول میشوند زیرا بچه فیل ممکن است هرآن‌مورد حمله یك حیوان درنده واقع شود .

فیل‌مادر علاقه عجیبی به‌بچه خود دارد ، بدینمناسبت ویلیامزداستان

چند خبر کوتاه ازجهان ادب

«نیویورك‌تایمز» در میان بهترین کتابهای سالهای ۱۹۵۸ ـ۱۹۵۹ آثار سه نویسنده فرانسوی را نیز ذکر کرده است این آثار عبارت است‌از مجموعهٔ داستانی از «مارسل‌امه» ، رمانی از «ژان‌ژیونو» وبالاخره کتاب «زندگانی آلکساندر فلمینك» اثر «آندره‌موروا» .

***

«ارنست‌همینگوی» اکنون دراسپانیا است ودر جشنهای «مالاگا»شرکت می‌کند .

او از آغاز فصل در همهٔ مسابقات گاو بازی «آنتونیواردونز» شرکت کرده وهمهٔ حرکات اورا بدقت تماشا کرده‌است .

زیرا همینگوی اکنون مشغول‌نوشتن کتابی در بارهٔ زندگی یك گاو باز است خود او میگوید :«این اثر من در واقع دنباله‌ای برای داستان «مرگ در بعد از ظهر»خواهد بود.

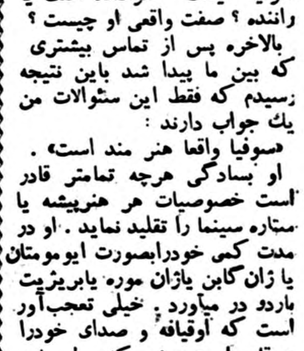

گل سرخ

اثر : موریس دوکبرا

ـ۴ـ

ـهشت هزار فرانك ! بد پولی نیست !

ـنه دالی . چیز زیادی نیست اما برای چند هفته کافی است ... من چند روز پیش «تونی رویاك» را تصادفا دیدم .«تونی» در «موزیك هال» کار میکند فعلا در مسافرت است ولی بمحض اینکه بر گردد پیش او خواهم رفت . او چند نفر از مدیران نمایش را می‌شناسد . هیچ دلیلی نیست که من با این «پابلو» کار کنم ... این مرد آدم رذل بی تربیتی است.... کاملا اطمینان دارد که من عاقبت معشوقه او خواهم شد ! هرگز ، هرگز ! حتی اگرجانم در خطر بیفتد حاضر نیستم تماس دست اورا تحمل کنم ... اورا دوست ندارم ... می‌فهمی ؟ بله ، بله ! خوب می‌فهمم . ولی خواهی دید که «عاقبت موفق خواهیم شد کاری پیدا کنیم . تو خوشگل هستی و با وجود لباسهای ارزان قیمتی که می‌پوشی تشخص از سر ورویت می‌بارد . من از فردا برای پیدا کردن یك کار متناسب‌برای تو شروع بفعالیت میکنم ، ناتاشا . امشب میتوانی با خیال راحت بخوابی . ولی امیدوار نباش از دست مرد ها راحت بمانی. این مرد ها اسیر وبنده هوسهاشان هستند و همه از یك جنسند !...

ـنه ! بعضی مرد ها مهربان و نجیب هستند .

ـبله ، اما وقتی مست میشوند !.... حالا برو بخواب ، دختر جان ... خیلی خسته هستی .... منهم دوباره برای خودم فال ورق میگیرم ....

ـانتظار چه خبر یا واقعه تازه‌ای را داری که مدام فال میگیری ؟

دالی ورقها را از زیر قفسه بیرون آورد و آهسته گفت :

ـیك آقای خوش قد وبالا و محترم چند روز است مراتعقیب میکند .دیروز در مغازه «پرنتان» بمن نزدیك شده و نمره تلفنم را خواست .

ـباو سیلی زدی ؟

ـنه نمره تلفنم را باو دادم . حالا میخواهم بدانم آیا از من خواستگاری خواهد کرد یانه .

***

صبح روز بعد صدای طبلی که «دالی» با دستروی در اطاق میزد ناتاشا را از خواب بیدار کرد. اطاقهای آنها بهم نزدیك بود.

ـبیدار شو ناتاشا ! عجله کن . خبر خوشی برای تو دارم ...

«دالی» اورا از چنگال کابوس ترسناکی خلاص کرده بود . دختر جوان خواب میدید که «پابلو» اورا بـ«نوك یك کارد عظیم آویخته و بسطح آب نزدیك میکند و میگوید : اگر اجازه ندهی ترا بیوسم در این دریای‌عمیق غرقت میکنم .

خواب خودرا برای «دالی » حکایت کرد.

رقاصه انگلیسی گفت :

ـچیزی که مهم است شکل آب است . این آب سیاه بود ، کثیف یامنقلب بود ؟

ـ نمیدانم. خیلی سرد بود .

ـبرای اینست که بدون پیژاما میخوابی ، ناتاشا . هوا سرد است نه آب!... حالا نگاه کن چه خبر خوشی برایت دارم . این روزنامه را بگیر واین خبر را با صدای بلند بخوان .

«ناتا شا» خواند :

قابل توجه هنرمندان‌گمنام

«برای خواندن درموزیك‌هال به‌چند نفر هنر پیشه‌بااستعداد نیازمندیم. زنان ومردان‌تازه کارنیز پذیرفته میشوند .دستمزد شبانه ۱۰۰ فرانك تضمین میشود.خواهشمنداست به‌آقای تئو مدیر ،نمایش ،شماره ۱۴۴ در سته برژر مراجعه شود .»

ـمی‌بینی چه خبر خوشی‌است! . . .وقت را تلف نکن ،ناتاشا .الان باین شخص مراجعه کن . لباس‌مشکی بپوش .برای اینکه به‌زلف طلائی توخوب می‌آید . . .وانگهی لباس مشکی باندم یکنوع تشخص و تعین میدهد

«دالی »که همیشه آرزو داشت یك‌خانم متشخص‌بنظر برسد پس‌از لحظه‌ای مکث ادامه داد :

ـشاید این شروع شهرت وعزت توباشد .ولی اگرترقی کردی مرا فراموش نکن . . .آنوقتی که‌مثل یك‌ملکه باجواهرات گرانبها درمیان صف مخبرین عبور میکنی . . .

ـفکر خوبی است .باید پیش این آقای تئو بروم . . .نمیدانم‌چطور ازتوتشکر کنم،دالی.

ناتاشا چنددقیقه بعد به‌اتوبوس سوار شد وخودرا به «گران‌بولوار»رساند. دفتر مسیو تئو نه‌یك راه‌روطولانی قرارداشت . روی دریك ورقه کاغذ چسبانده بودند .

ناتاشا ایستاد وچندکلمه‌ای راکه روی کاغذنوشته بودند خواند .از هنرمندان گمنام تقاضامیکردند که‌بدون درزدن وارشوند ودراطاق انتظار منتظر بمانند تانوبتشان‌برسد .

ناتا شادر اطاق کوچکی که‌بجای اطاق‌انتظار مسیوتئوبود نشست .

درحدود ده‌نفر روی صندلی‌هادوراطاق نشسته بودند وآهسته باهم صحبت میکردند .اطاق نیمه تاریك بود .دختر جوان یکایك آنها راازنظر گذراند ، قیافه‌های مختلفی داشتند ولی یك چیز مشترك درچهره‌ها ونگاههای تمام آنها احساس میشد وآن‌امید بیك آتیه درخشان‌بود. یك‌آگهی‌دروزنامه‌روزانه‌ای‌از امید بروی همه این موجودات‌درمانده ومایوس باز کرده بود .ناتاشا کم‌کم ازانتظار خسته شده‌بود که‌دری بازشد وصدائی بگوش رسید .

ـنفربعدی !

نفربعدی یك‌مرد تنومند وورزشکار بود که باقدمهای محکمی داخل شد وسه‌دقیقه بعد بیرون آمد. کلاه خودرا برداشت باچهره گرفته ازحاضرین خداحافظی کردو رفت .

قبل ازاینکه نوبت ناتاشا برسد یك‌دختر محجوب ،یك جوان کوتاه قد، یك کارمند سابق دولت ،یك مهندس روس ویك فروشنده اخراج شده‌به اطاق مسیو تئو واردوخارج‌شدند .

وقتی ناتاشا وارد شد مسیو تئو روبه‌ماشین نویس خود مادموازل نوئمی کردو گفت :

ـبه‌به !عجب‌خوشگلی است عقیده شما چیست،نوئمی ؟

مادموازل «نوئمی»که‌یك پیر دختر لاغر وبلند قدبود بانفرت‌روی خود رابرگرداند ازدیدن چهره‌های زیبا همیشه ناراحت میشد .

مسیو تئو بالحن گرگ چرب زبانی‌که‌بخواهد بره معصومی رابطرف‌خود بکشد گفت :

ـنزدیك بیائید ،دختر جان !...چه میخواهیدبکنید ؟نزدیك بیائید... نزدیك بیا!

سپس‌به«نوئمی»دستور دادرویش رابرگرداند .پیردختر ماشین نویس باخونسردی کاغذهای روی میز راجابجا کرد وسررا بطرف دیگربرگرداند.

ناتاشا بانگرانی نگاهی باطراف خودانداخت .تمام دیوارها پوشیده ازعکس های بزرك هنرپیشگان معروف بود .

مسیو تئودوباره‌پرسید :

ـتاحالا چه‌کرده‌اند ؟ . .میرقصیدید ؟ . . .بسیار خوب، کجا؟..درکاباره «ماهی طلائی»؟

بله‌بله ،میدانم کجاست . . .

مسیو تئو حرکات دستش راهم بااین کلمات توام کرد. انگشتهایش روی بدن ناتاشا بحرکت درآمده‌بود .ناتاشا ناگهان برگشت وباچهره‌برافروخته اورانگاه کردمسیو تئووقتی متوجه خشم تنداوشد باتبسم گفت :

ـدخترجان ، فقط هنرمحرك من است .من آدم دست ودل‌باکی‌هستم.

سپس‌دوباره دستی به‌کمر دختر جوان‌کشید وافزود :

ـاینهمه هنر واستعداد تاحالاناشناس مانده‌است ! یك‌دختر جوان ،خوشگل باهوش :واقعا اگر یکنفر پیدانشود که‌این استعداد های خداداد‌شمارا کشف کند باید تاآخرعمر گمنام بمانید . . .

نیازمندیها و آگهی‌های کوچک

استخدام میشود

مورداحتیاج است
یکنفر جوانی که‌مختصر سوادفارسی داشته‌باشد وبادرآمد درحدود ۱۵۰۰ ریال‌ماهیانه قانع باشد مورد احتیاج است داوطلبان بدفترروزنامه ندای حق مراجعه نمایند ـخیابان خیام (جلیل آباد)مقابل دادسرای طهران اول خیابان بهشت ـپاساژنظامی .

استخدام میشود
یکنفر مهندس‌نساجی‌برای سرپرستی کارخانه در کاشان با حقوق مکفی استخدام میشود داوطلبین مشخصات‌و سوابق خودرا با یك قطعه عکس به صندوق پستی شماره ۱۵۱۹ ارسال فرمایند .
آ ـ ۱۳۲۸۹ ۱ـ ۵

به یك آقای متشخص
که دارای صد هزار تومان سرمایه بوده و بزبان خارجی تسلط کامل داشته باشد نیازمندیم . خیابان اکباتان شماره ۱۰۴ موسسه کاریابی ملی ایران تلفن ۳۰۳۲۳۱
آ ـ ۱۷۹۹۴ ۱ـ ۳

استخدام میشود
بنگاه کوشان به چند نفر دوچرخه سوار با سواد که از خود دوچرخه داشته و خدمت سربازی را دیده باشند برای مخبری املاك نیازمنداست صبح ها از ساعت هشت تا ده به بنگاه کوشان مراجعه شود .
آ ـ ۱۷۷۹۴ ۱ـ ۲

آگهی استخدام
شرکت تعاونی مصرف ارتش برای توسعه سازمان خود چند تن دوشیزه و یا جوان غیر مشمول با ضامن‌معتبر که تحصیلات آنان نیز لااقل در حدود شش ساله‌ابتدائی باشد استخدام مینماید داوطلبانیکه‌سابقه فروشندگی داشته و یا زبان خارجی بدانند حق تقدم دارند .
آ ـ ۱۷۸۰۲ ۱ـ ۲

راننده تراکتور
یکنفرراننده که‌دارای اطلاعات فنی کامل باشد برای دهات اطراف تهران استخدام میشود واجدین باتوضیحات کامل وتعیین حقوق‌ماهیانه وذکر آدرس خودبصندوق پستی ۹۵۰ کتبا پیشنهاد دهند .
آ ـ ۱۳۷۰۱ ۱ـ ۲

آگهی استخدام
دانشکده ادبیات تبریز بچهار نفر کتابدار که‌واجدشرایط ذیل باشند نیازمنداست .
۱ـلیسانسیه‌ادبیات فارسی یازبان خارجه (انگلیسی ـفرانسه ـ آلمانی) باشند .کسانیکه دوزبان و بخصوص از آن دوزبان انگلیسی راخوب‌بدانند مقدم اند .
۲ـبیش‌از ۳۰ سال نداشته باشند .
۳ـ ازعهده خواندن متون ادبی‌فارسی برآیند .
۴ـبکتابخانه و کتاب علاقه مند باشند .
۵ـقبل‌ازظهر وبعدازظهر حاضر باشند درکتابخانه خدمت کنند .
۶ـ صلاحیت اخلاقی واهلیت آنان برای کتابداری مورد تایید باشد .
واجدین شرایط میتوانند تااول شهریور ماه روزهای ۲شنبه قبل‌ازظهر وپس‌از آن درتمام ساعات رسمی روز تاآخر شهریور ماه ۳۸برای ثبت‌نام جهت‌شرکت درامتحانات مربوط‌با مدارك خودبکار گزینی مراجعه کنند .
باکسانیکه درمسابقه موفقیت حاصل کنندمصاحبه بعمل خواهدآمد وپذیرفته شدگان بعنوان کتابداربیمانی استخدام خواهند شد .
معاون دانشکده ادبیات تبریزـ دکتر خیامپور
آ ـ ۱۸۰۹۸ ۱ـ ۳

آموزشگاههای فنی

دوره کامل نقشه‌کشی
را در کلاسهای بی نظیر
آموزش فرهنگ
زیر نظر مهندسین مجرب‌بیاموزید. دروازه دولت روبروی خیابان سعدی
آ ـ ۱۷۷۰۲ ۱ـ ۵

آموزشگاههای علمی

پانسیون کودکان
انجمن فرهنگی پروین
نام نویسی مینماید . خیابان شاه چهار راه یوسف آباد تلفن ۴۲۴۵۱
آ ـ ۱۷۴۰۴ ۱ـ ۲۰

مستغلات

برای معاملات پولی
باوثیقه ملکی
خرید یا فروش
املاك
رجوع فرمائید لاله زار ۳۹۷۸۴ به بنگاه کوشان
آ ـ ۱۷۲۳۴ ۱ـ ۱۰

مورد احتیاج است
یك ساختمان که دارای ۷ تا۱۰اطاق بزرك و حیاط وسیع باشد که بدرد مدرسه بخورد مورد احتیاج‌فوری‌است ساختمانهای نواحی قلهك وداودیه‌حق تقدم دارند .
نقشه ساختمان ومحل‌را مرقوم‌فرمایند به شماره ۷۷۰ دفتر راهنمای‌روزنامه اطلاعات مراجعه شود .
آ ـ ۱۳۴۵۳ ۱ـ ۴

مستغلات جلو بلوار
تخلیه یا با پنجهزار تومان اجاره یك‌سوم پول دو سوم ملك معاوضه میشود آژانس رایت شاهرضا تلفن ۳۱۸۵۳
آ ـ ۱۳۱۶۷ ۱ـ ۳

اجاره داده میشود

برای بهره برداری
از یك هتل بزرك که سه میلیون تومان خرج آن شده شرایط زیر را به علاقمندان توصیه میکنیم .
۱ـ با روزی هزار تومان به اجاره واگذار میشود .
۲ـ هر گاه شخصی دارای صدهزار تومان سرمایه بوده و بزبان خارجی آشنا باشد با سمت مدیریت داخلی استخدام و از عواید هتل شریك خواهد بود خیابان آکباتان شماره ۱۰۴ موسسه کار یابی ملی ایران تلفن ۳۰۳۲۳۱
آ ـ ۱۷۹۹۶ ۱ـ ۲

واگذار میشود

یك باب مغازه بزرك
واقع در اول‌خیابان‌شمیران که برای نمایندگی ـ فروشگاه کاملا مناسب است با برق و تلفن و روشوئی و سایر لوازم احتیاج با یکصد تومان اجاره در ماه بقیمت مناسب واگذار میشود از ۵ تا ۸ بعد از ظهر به‌تلفن ۳۳۸۵۳ مراجعه فرمائید .
آ ـ ۱۳۴۹۷ ۱ـ ۳

آپارتمان سه اطاقه
در خیابان نادری واگذار میشود تلفن ۳۹۹۵۳
آ ـ ۱۳۳۹۷ ۱ـ ۳

گمشده

سفته مفقود شده
یك برك سفته‌بدون سررسید متعهد آقای غلامحسین سمیعی دروجه آقای علیقلی حکیم نژاد بمبلغ ۱۳۸۵۰ریال مفقود شده متذکر میگردد که‌هرگونه معامله روی‌سفته مزبور ازدرجه اعتبار ساقطاست ازیابنده تقاضا دارد بآدرس سرای رازی شماره۶۴ تلفن ۲۰۱۸۸مراجعه نماید .
آ ـ ۱۳۸۷۳

آگهی های کوچك

شرکت سهامی
مرتب
به یکدستگاه تلفن در منطقه مرکز (۶) برای نصب در کارخانه«لندرور» واقع در جاده مخصوص کرج جنب پمپ بنزین خیابان خوش شمالی‌احتیاج فوری دارد داوطلبین برای فروش به تلفن های ۳۰۲۵۲۲و۳۹۶۵۷ مراجعه فرمایند
آ ـ ۱۳۴۰۳ ۱ـ ۴

تذکر لازم
کلیه لوازم عکاسی و سینمارا از نماینده مستقیم کارخانه ببهای ارزان خریداری فرمائید شرکت نیالاخیابان شاه‌نبش بهرامی ۱۱۱ تلفن ۶۹۰۳۷
۱ـ ۲۰

صاحبان وسائط نقلیه موتوری توجه کنند
شرکت روکش جنرال
GENERAL
روکش تضمین شده
قدر لاستیکهای کهنه‌خودرابدانید بانصف قیمت یك‌لاستیك نو، روکش جنرال لاستیکهای کهنه شمارابصورت اولیه درآورده ومانند روزاول سالم وبدون عیب می‌نماید .
شرکت‌سهامی روکش جنرال خیابان تخت‌جمشید جنب فروشگاه تلویزیون دفتر کارخانه ـنارمك جنب کارخانه برق تلفن ۹۱۳۸۸ ـ۹۱۳۸۷
آ ـ ۱۸۰۳۶

اگر کلفت ندارید
اگر رخت شوئیتان تهیه کرده لباسهای کثیف انباشته شده و فوراً به:
شرکت سهامی گازران
خیابان منوچهری اول ارباب جمشید تلفن ۳۹۵۷۸ مراجعه فرمائید.
آ ـ ۱۸۰۸۶

تقویم اطلاعات

شنبه سی ام مرداد ۱۳۳۸
شنبه شانزدهم صفر ۱۳۷۹
شنبه بیست‌و دوم اوت ۱۹۵۹
اذان صبح : ساعت ۳و ۴۵ دقیقه
طلوع آفتاب : ساعت ۵و ۲۷ دقیقه
غروب آفتاب: ساعت ۱۸و ۴۱ دقیقه

هتل های درجه یك تهران

هتل پانسیون شهریار
خیابان سوم اسفند کوچه ایرا مجهز بتمام وسایل راحتی تلفن ۳۳۹۵۰

بفروش میرسد

دو باب مغازه لبنیات
و خوار بار با تمام لوازم بفروش‌می رسد تلفن ۴۶۲۶۸
آ ـ ۱۳۲۹۷ ۱ـ ۵

تلفن ٤اول خیابان‌نادری
تلفن ۳ پل چوبی
میفروشیم به ۸۶۶۶۵ مراجعه شود
آ ـ ۱۳۶۳۳ ۱ـ ۳

برای فروش
اثاثیه منزل لباس و کفش زنانه و مردانه و لباس بچگانه از ساعت ۱۲ تا هشت بعد از ظهر روز های بیستم تا بیست و ششم اوت به حصارك باغ تیمسار نصراله زاهدی مراجعه نمائید تلفن ۸۳۱۲۰
آ ـ ۱۳۸۴۳ ۱ـ ۳

یك بوفه بمبلغ
۹ ششهزار ریال و یك ساعت‌زنك دار با موزیك بفروش میرسد تلفن ۴۹۰۹۴
آ ـ ۱۳۵۸۹ ۱ـ ۲

یکباب خانه نو ساز شیك
صدو پنجاه‌متر شش اطاق و کلیه لوازم نزدیك سینما مولن‌روژ صد هزار تومان نصف پول نصف ملك آژانس رایت شاهرضا تلفن ۳۶۹۷۱
آ ـ ۱۳۱۶۹ ۱ـ ۳

یك ویلا با مساحت تقریبی
دو هزار متر واقع در داودیه شمیران با استخر و گل کاری بسیار زیبا . چاه آب . تلفن . برق بفروش‌میرسد طالبین بشماره ۸۱۷۵۷مراجعه فرمایند.
آ ـ ۱۷۵۵۶ ۱ـ ۳

جویای کار

شخصی که در امور اداری‌وارد و مجرب است و زبان فرانسه راهم میداند مایل است بعد از ظهر هادر یکی از شرکتها وموسسات تجارتی کار کند طالبین بشماره ۸۰۰ دفتر راهنمای اطلاعات مراجعه فرمایند .

معلم خصوصی انگلیسی
جوان فارغ‌التحصیل ازیك‌دانشگاه آمریکائی با چندین‌سال سابقه‌تدریس انگلیسی درخارج حاضراست زبان انگلیسی وادبر کوتاهترین مدت وبا هزینه بسیار جزئی درمنزل خودتان بشمایادبدهد.از۷ صبح‌تا۸بعدازظهر بتلفن ۴۲۱۰۱ آقای منتظم‌مراجعه فرمائید .

فروش اتومبیل

اتومبیل ولگا
ساخت اتحاد جماهیر شوروی رسید .
ماشین کار ـخیابان قزوین ـ مقابل خیابان مخصوص تلفن۲۰۲۰۲ـ۵۲۲۲۹
آ ـ ۱۷۷۵۰ ۱ـ ۵

بازرگانی ممتاز
خرید و فروش فوری هر نوع
فولکس واگن
و سواری
شاهرضا دروازه دولت روبروی‌خیابان سعدی طبقه دوم تلفن ۶۹۴۹۵
آ ـ ۱۷۷۰۴ ۱ـ ۵

صاحب امتیاز و مدیر مسئول: عباس مسعودی
جای اداره خیابان خیام چاپخانه اطلاعات

راهنمای پزشکی اطلاعات

دکترهای متخصص‌دربیماری اعصاب
دکتر رحمانی
از دانشگاه لندن خیابان پهلوی بالاتر از چهارراه امیر اکرم تلفون ۴۵۱۱۴ پذیرائی صبح و عصر

دکترهای متخصص درامراض پوست
دکتر محققی
دانشیار دانشکده پزشکی
پذیرائی از ۴ تا۸ بعدازظهر نشانی دروازه دولت روبروی پمپ‌بنزین تلفن ۳۳۰۰۹

دکترهای متخصص‌درمجاری ادرار و تناسلی
دکتر محمدرضا مسلد
رزیدنت سابق بیمارستانهای امریکا درمان قطعی بیماریهای مقاربتی دروازه دولت روبروی فیات
دکتر ا ـ پولوسا
متخصص بیماریهای مقاربتی مجاری ادرار ، تناسلی خیابان فردوسی شمالی کوچه صادق تلفن ۴۶۵۸۹

پزشکان متخصص‌درجراحی پلاستیك
دکتر بحری
دانشیار دانشکده پزشکی
متخصص جراحی زیبائی و پلاستیك
خیابان سعدی روبروی پمپ بنزین تلفن ۳۰۲۴۸۹

دکترهای متخصص‌درامراض زنان
دکتر مسعود امینی
معالج بیماریهای ـ داخلی ـ زنان و کودکان با بیست و دوسال سابقه طبابت ـ معالجه قطعی بیماری های روماتیسم ـ سیاتیك ـ چاقی مفرط درد اعصاب ـ فلج و سستی اعصاب بوسیله الکترو فیزیو تراپی باوسائل مدرن آلمانی اشعه ماوراء بنفش و مادون قرمز وماساژ های طبی ـ شاهرضا چهار راه کاخ تلفن ۴۴۷۱۴ تلفن ۴۴۷۱۴

دکترمجاهدی دکترصدیقی
پلی کلنیك
رزیدنت سابق بیمارستان های‌امریکا بیماریهای داخلی ـ اطفال ـ مقاربتی ترك تریاك و سایر مواد مخدره ـ ترك الکل
مجهز بدستگاههای رادیوسکپی ـ ائروسل تراپی (بخورینی سیلین و غیره) دیاترمی
پذیرائی بعداز ظهر ها و ایام تعطیل و شبها تا صبح
خیابان شاه روبروی‌مسجد سجاد شماره تلفن ۴۹۵۲۶

دکترهای متخصص در بیماریهای قلب
دکتر مرتضی شریفی
متخصص بیماریهای قلب از دانشگاه پاریس با بیست سال سابقه طبابت وجدیدترین دستگاه های آزمایش و تشخیص بیماری های قلب نشانی ـ خیابان استخر حسن آباد ـ اول کوی خواجو
پذیرائی عصرها ـ صبح بالتعیین وقت قبلی تلفن ۴۹۷۴۸

دکترهای متخصص در بیماریهای جهاز هاضمه
دکتر رفیعی
از دانشگاه پاریس ـمعده ـکبدـ روده ـپذیرائی ۴تا ۸ بعد از ظهر خیابان جامی اول کوچه پاریس

احتیاجات زندگی

فرش نقد واقساط
شرکت فرش رضا خیابان شاه جنب مسجد سجاد تلفن ۴۰۹۸۴

شمارا فریب ندهند
محصولات کارخانه علاء الدین‌در دنیا معروف وبی رقیب است‌ـدر موقع خرید سماور های نفتی‌چراغ های توری بدون تلمبه ـبخاری و سایر محصولات علاءالدین بمارك کار خانه توجه فرمائید .
فروشگاه الادین ـ خیابان نادری تلفن ۴۳۰۰۷

آموزشگاهها

میدانید اسلوب صحیح رانندگی ومیکانیکی را در کجا میآموزند فقط در هنرستان فنی پرسو گمرك

کشیک امشب پزشکان

آقایان دکتر کاظم نجم آبادی شاهرضا غربی چهار راه بیمارستان پهلوی تلفن ۴۷۳۲۳ ـ دکتر محمد حسن رازانی دوراهی یوسف آباد دکتر خلیل نصرت جنب کلانتری ۱۹ تلفن ۴۵۳۲۵ ـ دکتر غلامحسین مهر علی چهار راه سلسبیل تلفن ۶۶۶۶۰ ـ دکتر کرامت‌الله فرهودی خیابان شاهرضا پل چوبی تلفن ۳۸۵۱۰ ـ دکتر حسین حمید زاده قلهك خیابان دولت چهارراه رستم‌آباد دکتر هوشنك بیضائی : قلهك خیابان دولت ایستگاه‌قنات‌تلفن۸۱۹۱۰ دکتر حسن فامیلی تلفن ۴۸۳۲۸ خیابان شاه بیست متری اول دکتر علی اکبر شفا نژاد :تهران‌نو فرح‌آباد تلفن ۹۱۶۲۰ ـ دکترمحمود علم آموز : میدان ۲۴ اسفند کوی بهرام تلفن ۶۸۲۸۵
آقایان دکتر ابراهیم شیلی: انتهای خیابان بهار جنب دارو خانه خوشنویسان دکتر مهرداد رواقی : خیابان شاهرضا ـ خیابان نظام آباد بهرام تلفن ۶۸۲۸۵ ـ دکتر محسن صادقی : جوادیه کوچه مسجد ـ دکتر عبدالحسین نراقی : خیابان ایرج بین خیابان شمیران و بهار . طبیب مخصوص شیرو خورشید سرخ شمیران از ساعت ۹ شب تا ۶ صبح
دکتر علینقی رستگار تهرانی: خیابان شاه آباد کوچه ظهیرالاسلام .
(کشیك دائم)
آقایان دکتر مهرداد رواقی :خیابان شاهرضا نظام آباد ـ دکتر عیوض زاده : خیابان امیر آباد کوچه خوشنویسان .

کشیک امشب داروخانه‌ها

داروخانه امریکائی : چهارراه پهلوی
داروخانه میر انتهای شهباز
داروخانه سیما خیابان نواب چهارراه شکوفه
داروخانه شریعت : خیابان سیمتری
داروخانه شبانه روزی حشمت: خیابان شهباز روبروی درمانگاه دریفوس
داروخانه شبانه روزی امریکائی مقابل درمانگاه دریفوس
داروخانه شبانه روزی فرزاد خیابان قلهك نزدیك داودیه مقابل تستقلهك
داروخانه و آزمایشگاه دکتر امینی (بیمه کارمندان دولت وفرهنگیان) تلفن ۹۱۹۸۸ ـنارمك ایستگاه دفتر بازار مرکزی
داروخانه زیبا خیابان ویلا چهار راه پهلوی تلفن ۴۵۲۹۰
داروخانه کاخ خیابان کاخ جنب کوچه مشتاق
داروخانه سعادت کشور خیابان اسکندری چهارراه اسکندری

کشیک امشب بیمارستانها

بیمارستانهای مسمومین بیمارستان های‌شفا بحبائیان خیابان ژاله‌تلفن ۲۷۶۳۱ لقمان الدوله ادهم‌خیابان مخصوص‌ربشت بافشاه تلفن ۲۳۲۳۳ مجروحین بیمارستانهای رازی در خیابان شاهپور وامدادی شیر و خورشید خیابان مولوی باغ‌فردوس زایمان وعوارض زنانه بیمارستانهای زنان پیچ شمیران وزیری خیابان شیخ هادی و زایشگاه حمایت‌مادران ونوزادان خیابان پاستور ودرمانگاه جنوب بنگاه حمایت مادران‌خیابان مولوی در مورد احتیاج‌فوری به پزشك مقابل وزارت بهداری به وسیله آمبولانس به پزشك کشیك هدایت میشوند تلفن ۳۰۰۷۱

تلفنهای مورد نیاز

تلفنهای مورد نیاز

تلفن شهربانی	۳۰۰۸۴ تا ۳۰۰۸۹
آتش نشانی ۴۴۴۴۳	۴۴۴۴۴
اداره راهنمائی	۳۰۳۶۱۴
نگهبانی پلیس تهران	۳۰۲۱۵۰
راهنمائی تصادفات	۳۰۲۸۲۵
فرودگاه مهرآباد	۴۱۱۷۳
شرکت تلفن	۳۰۵۰۱۱
سازمان آب تهران	۵۱۰۰۰
شرکت بیمه بازرگانان	۲۴۰۰۰

تلفنهای اطلاعات

تلفنخانه ۲۰۰۱۱ تا ۲۰۰۱۹ شعبه
آگهی ها ۳۰۲۶۳۳ ۲۰۵۱۰۸
سازمان شهرستانها ۳۰۵۰۱۷
سرویس حوادث ۳۰۳۵۶۹
ونوزادان خیابان پاستور ودرمانگاه
کانون طوطی ۳۰۴۵۹۲
اطلاعات هفتگی ۳۰۴۸۷۸
اطلاعات بانوان ۳۰۳۳۱۳

سینماها ـ تاترهای
امشب تهران نمایش میدهند

سینماهای درجه یک

سینما آسیا
کولی و آقا (رنگی ـویستاویژن ـ دوبله بفارسی)باشرکت:ملینامر کوری کیت میجل ـ شروع :۱۰ر۳۰صبح ۳ـ۵ـ۷ و۹ بعد از ظهر تلفن۴۲۹۰۹

سینما ایران (سالن)
قمار و عشق (رنگی‌ـدوبله بفارسی) باشرکت : تونی کرتیس ـکلین میلر ـشروع :۱۰ر۳۰ صبح‌ـ۲ر۳۰ـ۴ر۳۰ـ۶ر۳۰ و۸ر۳۰ بعد از ظهر تلفن ۳۶۳۵۴

سینما ایران (تراس)
عروس فراری (فیلم فارسی)شروع: ۷ر۳۰ و۹ر۳۰ بعد از ظهر

سینما ایفل
عشق بهاری (رنگی‌ـ سینماسکوپ) باشرکت :شرلی جونز ـجتبون ـ شروع: ۱۰ر۳۰ صبح‌ـ۲ر۳۰ـ۴ر۳۰ـ۶ر۳۰و ۸ر۳۰ بعد از ظهر ـتلفن ۴۰۱۱۶

سینما اسکار
زن طماز مرد حقه باز (دوبله‌بفارسی) با شرکت سیلواکوشینا ـشروع : ۱۰ر۳۰ صبح‌ـ ۲ر۳۰ ـ۴ر۳۰ ـ۶ر۳۰و ۸ر۳۰ بعد از ظهر تلفن ۴۵۷۹۷

سینما آریا (تراس)
نعره انتقام ـ(رنگی ـسینماسکوپ) با شرکت :دان‌موری ـدایان‌وارسی ـ شروع :۷ر۳۰و ۹ر۳۰ بعد از ظهر تلفن ۳۷۹۵۶

سینما برلیان
افسانه کشندگان (دوبله‌بفارسی‌ورنگی) باشرکت :جون واین‌ـ سوفیالرن ـ وساکو براتزی ـشروع: ۱۰ر۳۰صبح ۲ر۳۰ـ ۴ر۳۰ ـ ۶ر۳۰ـ و۸ر۳۰ بعد از ظهر ـتلفن ۳۳۵۳۵

سینما پلازا
شجاعولگرد (رنگی ـویستاویژن دوبله بفارسی)باشرکت :کاترین گریسون ـ اورست ـ شروع:۱۰ر۳۰ صبح‌ـ۳ـ۵ـ۷ـو۹ بعدازظهر ـتلفن ۴۴۲۵۵.

سینما پارک
اولین بوسه (دوبله بفارسی)باشرکت الکساندروپانورا ـماریو جیروتی ـ شروع: ۱۰ر۳۰ صبح ـ۲ر۳۰ـ۴ر۳۰ـ ۶ر۳۰و ۸ر۳۰ بعد از ظهر ـ تلفن ۳۹۶۳۷

تهران (تراس ـسالن)
هردمبیل ـشروع در سالن :۱۰ر۳۰ صبح ـ۳ر۳۰ـ ۵ر۳۰ درتراس ۷ر۳۰و ۹ر۳۰ بعد از ظهر تلفن ۳۸۱۶۵

سینما تخت جمشید
مرد بازو طلائی ـ با شرکت : کیم نواك ـ فرانك سیناترا ـ شروع: ۱۰ صبح‌ ۳ـ۵ ـهفت وربع ونه‌ونیم بعداز ظهر ـ تلفن ۴۳۵۵۰

سینما دیانا (سالن)
هردمبیل (دوبله بفارسی) باشرکت ماریزاآلاسیو ـشروع :۱۰ر۳۰ صبح‌ـ ۲ر۳۰ـ۴ر۳۰ـ۶ر۳۰و۸ر۳۰ بعد از ظهر ـتلفن ۴۲۰۱۰

سینما دیانا (تراس)
جنایت در ریویرا ـبا شرکت : استوارت گرینجر ـجوناتان ـجینا ماریا کاناله ـشروع: ۷ر۳۰ و۹ر۳۰

سینما رویال
در جستجوی بمب ـبا شرکت : گلن فورد ـآنورنون ـشروع۱۰ر۳۰ صبح‌ ۳ـ۵ـ۷و۹ بعد از ظهر ـتلفن ۶۸۲۰۶

سینما رکس
کولی و آقا (رنگی ـویستاویژن ـ دوبله بفارسی)باشرکت:ملینامر کوری کیت میجل ـ شروع :۱۰ر۳۰صبح ۲ر۳۰ـ۴ر۳۰ـ۶ر۳۰ و۸ر۳۰ بعد از ظهر تلفن ۳۴۱۶۹

سینما رادیوسیتی
قمار و عشق (رنگی‌ـدوبله بفارسی) با شرکت : تونی کرتیس ـکلین‌میلر شروع :۱۰ر۳۰ صبح‌ـ۳ ـ ۵ ـ ۷ و ۹ بعد ازظهر تلفن ۴۳۳۲۰

سینما سعدی
اومرد خطرناکی است (دوبله‌بفارسی) باشرکت : ادی کنستانتین ـکولت دوره‌آل ـ شروع : ۱۰ر۳۰ صبح‌ـ ۱۲ر۳۰ ـ ۲ر۳۰ ـ ۴ر۳۰ ـ ۶ر۳۰ و ۸ر۳۰ بعداز ظهر ـ تلفن ۳۶۴۶۸

سهیلا (سالن ـ تراس)
زیبایان ساحل (دوبله بفارسی) با شرکت :ماریا آنتونیتا پونز ـشروع درسالن۱۰صبح‌ـ۲ـ۴ـ۶و۸در تراس : ۷ر۳۰ و۹ر۳۰ بعد از ظهر تلفن۳۶۴۲۴

سینما کریستال (تراس)
ونوس رب‌النوع‌عشق ـ باشرکت: آواگاردنر ـشروع: ۷ر۳۰ـ۹ر۳۰ بعد از ظهر

سینما کریستال (سالن)
سندباد (سینما سکوپ ـرنگی ـ فیلم فرانسوی) شروع : ۱۰ر۳۰صبح‌ـ ۲ر۳۰ـ۴ر۳۰ـ۶ر۳۰و ۸ر۳۰بعد ازظهر تلفن ۳۷۶۷۵

سینما کارون
زیبای زیبایان (دوبله بفارسی)با شرکت : جینالولو بریجیدا ـ شروع: ۳ر۳۰ ـ ۵ر۳۰ درتراس ۷ر۳۰ و ۹ر۳۰بعداز ظهر ـ تلفن ۴۰۰۶۵

سینما متروپل
شجاعولگرد (رنگی ویستاویژن‌ـ دوبله بفارسی)باشرکت :کاترین گریسون ـ اورست ـ شروع:۱۰ر۳۰ صبح‌ـ۲ر۳۰ ـ ۴ر۳۰ ـ ۶ر۳۰ و۸ر۳۰ بعدازظهر ـتلفن ۳۹۴۱۰

سینما مولن روژ
بعلت تعمیرات تعطیل است

نیاگارا (تراس ـ سالن)
زیبایان ساحل (دوبله بفارسی) با شرکت :ماریا آنتونیتا پونز ـشروع درسالن ۱۰ر۳۰ صبح‌ـ۲ر۳۰ـ۴ر۳۰ـ ۶ر۳۰و ۸ر۳۰ در تراس :۷ر۳۰و۹ر۳۰ بعد از ظهر ـتلفن ۶۵۳۰۷

سینما هما
آقای ایکس (دوبله بفارسی)شروع: ۱۰ صبح‌ـ ۲ر۳۰ـ ۴ر۳۰ـ ۶ر۳۰ و ۸ر۳۰ بعداز ظهر تلفن ۴۲۱۶۹

سینماهای درجه دو

سینما پردیس
همه برادران شجاع بودند (رنگی) با شرکت : رابرت‌تایلور‌ـ استوارت گرینجر ـشروع :۱۰ر۳۰ صبح ـ ۲ر۳۰ـ۴ر۳۰ـ ۶ر۳۰ و۸ر۳۰ بعد از ظهر

سینما سیلوانا
بی‌ستاره‌ها (فیلم فارسی) با شرکت : ژاله ـ مصدق‌ـ شروع : ۲ر۳۰ ـ ۴ر۳۰ ـ ۶ر۳۰ و ۸ر۳۰ بعداز ظهر ـ تلفن ۳۳۷۷۷

سینما فری
آقای ایکس (دوبله‌بفارسی) باشرکت آشوت کومار ـشروع :۴ر۳۰ـ۶ر۳۰ـ ۸ر۳۰ بعد از ظهر تلفن ۲۷۸۹۳

سینما فردوسی
آفرودیت (دوبله بفارسی) باشرکت: جاك سرناس ـبلیندالی ـ شروع : ۱۰ر۳۰ صبح ـ۲ر۳۰ـ۴ر۳۰ـ۶ر۳۰ و ۸ر۳۰ بعد از ظهر تلفن ۳۵۷۸۴

سینما مشعل
شکست ناپذیر ـ با شرکت : برت لنکستر شروع: ۱۰ر۳۰ صبح ۲ر۳۰ ـ ۴ر۳۰ ـ ۶ر۳۰ و ۸ر۳۰ بعد ازظهر ـ تلفن ۳۳۸۳۶

سینما مراد
بی ستاره‌ها (فیلم فارسی) با شرکت : ژاله ـ مصدق ـ شروع: ۲ر۳۰ـ ۴ر۳۰ـ ۶ر۳۰ و ۸ر۳۰ بعدازظهر ـ تلفن ۳۷۲۸۹

تاترها

تاتر تهران (تابستانی)
مسافری از آن دنیا ـ با شرکت : تفکری ـ مورین ـ حامد زاده ـ شروع: ۸ر۳۰ بعد از ظهر ـ تلفن ۳۲۳۵۱

آخرین تغییرات برنامه سینماها ـ تاترها را در صفحه ماقبل آخر ملاحظه فرمائید

آ ـ ۱۷۶۵۲

اطلاعات اقتصادی

مسائل روز

توزین کامیونها

اختلاف کامیوندارهای سنگین و سبك و وزارت راه سمجددا با تصمیمی که وزارت راه برای توزین کامیون‌ها گرفته شدت یافته است . اینك بیش از پنج سال است که وزارت‌راه و کامیوندارها در مورد توزین اختلاف دارند وتاکنون این اختلاف بجای خود باقی مانده است . علت این امر بزعم مامورین دولت آنستکه‌وزارت راه و دولت برای دریافت وام راهسازی‌از خارج ناچار باجرای نظریاتی هستند که یك قسمت از این نظریات جلوگیری ازبارگیری بیش از ظرفیت کامیون هاست .اما چنین بنظر میرسد که توصیه مقامات بانك بین‌المللی برای توزین کامیون ها و جلوگیری از بارگیری بیش از ظرفیت مربوط به زمانی است که وام بانك خرج شده و جاده‌ئی بوجود آمده باشد و گرنه د رحال حاضر که جزء۴فرسخ‌جاده‌باریك وپرازموج قزوین درسراسر مملکت و در باصطلاح۲۵۰۰۰ کیلومتر جاده‌های کشور یك کیلومتر جاده خوب وحتی متوسط وجود ندارد اجرای نظر بانك بین‌المللی وتوزین کامیون‌ها هیچ دلیل و سبب منطقی نمیتواند داشته باشد .

نبودن جاده خوب ،خرابی آن و دست‌اندازهای خطرناك وپیچ های‌ناگهانی که د رهمه جاده‌ها دیده میشود ،جاده‌های کوهستانی بدون حفاظ که‌کامیون‌ها واتومبیل ها رادرمعرض سقوط به‌دره‌های عمیق و هولناك قرار میدهد علاوه بر خطرات جانی که برای رانندگان کامیون‌ها (که گروه زیادی از اینان مالك کامیون‌ها نیز میباشند) بوجود می‌آورد موجب خسارات گوناگونی نیز برای صاحبان کامیون‌ها میباشدو رویهمرفته خرابی جاده‌ها از چهارنظر موجب خساراتی برای صاحبان‌کامیون‌هاست .

اول ،جاده خراب موجب میشود که عمر کامیون بمیزان زیادی کوتاه شود .

دوم،خرابی‌جاده‌موجب شکستن فنروارد آمدن خسارات دیگر میگردد بنحوی که‌پس از یك مسافرت یکهزار کیلومتری ،کامیون به چندین هزار تومان لوازم یدکی احتیاج‌پیدا میکند .

سوم ـ جاده خراب موجب میشود که قسمت مهمی از درآمد کامیون ها صرف خرید لاستیك و تعویض آن شود .

چهارم ،جاده خراب موجب میشود که کامیون دیرتر بمقصد برسد و گاه این تاخیر سه برابر زمانی است که در صورت خوب بودن جاده برای وصول بمقصد لازم است .

باین ترتیب خرابی جاده‌ها از یکطرف برمخارج صاحبان کامیون‌ها میافزاید و از طرف دیگر از میزان درآمد ایشان میکاهد ودر چنین صورتی جز بارگیری بیش از ظرفیت چه‌راهی در مقابل صاحبان کامیون‌ها وجود دارد ؟

این سئوال که از طرف کامیون دارها مطرح میشود واقعا منطقی است که بارگیری بیش از ظرفیت کدام جاده‌ها را خراب خواهد کرد،وزارت راه وسازمان برنامه‌درظرف چندسال اخیروبا وجود دریافت بیش از پنج میلیارد ریال عوارض آسفالت از صاحبان کامیون‌ها ، چه جاده‌ئی را آسفالت کرده و یا حداقل ساخته و پیچ های خطرناك آنرا گرفته‌اند که برای حفظ آن توزین کامیون هارالازم می‌بینند ؟

بهر حال اتخاذ تصمیماتی نظیر تصمیم‌اخیر وزارت راه که با سرمایه وزندگی صدها هزار نفر از مردم ارتباط پیدا میکند ودارای آثار اقتصادی ومالی گوناگونی است نمیبایست به عجله ویا حداقل بدون مشورت باکسانیکه از این نوع تصمیمات متضرر میشوند صورت بگیرد بخصوص که در این مورد ، توزین کامیون‌ها نفعر برای‌دولت حاصل نمیکند و تنها موجب میشود که‌گروهی خودرا مغبون و محکوم دستگاه دولت احساس کنند ویا ازدست دادن بی جهت لیمی از درآمد روزانه خودناراضا شوند .

دکترمهدی بهرمند

بازارعادی‌تبریز

معاملات مهمی دربازار تبریز انجام نمیگیرد

بازار تبریز در این هفته‌جریان عادی داشت ومعاملات مهمی انجام نگرفت بهای گندم هرسیصد کیلو از ۱۶۰۰ تا۱۸۷۵ ریال جو از ۷۷۵ تا۹۵۰ ریال برنج صدری کیلوئی ۱۸۵ تا ۲۶ ریال گرده ۱۱ ریال روغن نباتی ۴۵تا ۷۵ ریال حیوانی ۱۵۰ ریال وکره ۱۲۰ریال بود .

معاملات پشم در حدود مصرف‌انجام گرفت بهای پشم سفید ناشوی خوی وماکو هرکیلو ۵۲ ریال رضائیه ۴۵ ریال و متفرقه الوان ۳۱تا ۳۶ ریال بود .معاملات‌خشکبار راکد بود مغز بادام نو هنوزبازار نیامده ومظنه آن کیلوئی ۳۰ریال وبرگه زردآلو ۱۹ ریال سبزه‌شسته ۱۱۵ ریال بود .

معاملات قند وشکر وچای و تماش نخی و پشمی وابریشمی باندازه مصرف انجام گرفت ودر قیمت آنها تغییراتی‌دیده نشدبازار معاملات طلا عادی بود و قیمت پهلوی ۶۶۵ لیره انگلیسی قدیم ۸۰۰ ریال لیره ترك قدیم ۶۶۰ریال قران قدیم ۱۰۰ ریال و جدید۲۳ ریال بود .

هشت حوزه تعاونی

حوزه‌های تعاونی آذربایجان که درسمینار شرکت‌های تعاونی تشکیل شده

هفته گذشته اطلاع دادیم که بانك کشاورزی پس از پایان سمینار شرکت های تعاونی با تعیین چند دسته مامور برای‌توسعه شرکت های تعاونی در آذربایجان آنها رابه مناطق مختلفه آن استان اعزام کرد . حوزه های تعاونی عبارتند از حوزه تعاونی تبریز شامل منطقه شبستی ـ خسروشاه ـ اسکو ـ کوزه کنان ـ مرند ـ آذرشهر ـ باسمنج ـ بستان آباد صوفیان و حومه‌تبریز .

حوزه تعاونی رضائیه شامل‌بالانج توپراق قلعه‌چونقرالو ـ قوشچی ـ امامزاده دیزج ـ قره‌آقاج ـ آشتناباد ـ صاعتلو ـ سلمانبیکلر .

حوزه تعاونی اردبیل شامل‌اردبیل مشکین شهر ، خلخال .

حوزه تعاونی سراب ـ شامل سراب .

حوزه تعاونی خوی شامل مناطق سلطان ـ احمد ـ وایواغلی ـ دیزج ـ روزآباد . سیه چشمه .

حوزه تعاونی مراغه شامل عجب شیر، بناب ، سراجو ، میاندوآب ودهات شیر و خورشید سرخ.

حوزه تعاونی میانه شامل مناطق ایشلق . آچاچی. ترکمان چای شیخ درآباد و تقای . ترك .ورتان .

حوزه تعاونی زنجان شامل‌سلطانیه نیمساور . یوسف آباد. کوزل‌دره خرمدره . شناط . صیر آباد . آمکوزان . ماه‌نشان .

رسیدگی بوام سددز

نظر مقامات بانك بین‌المللی بزودی روشن میشود

طرح سد دز مجددا در سازمان برنامه مورد بررسی قرار گرفته است .

دو هفته گذشته جلساتی با شرکت آقایان مهندس خسرو هدایت‌وزیر مشاور و قائم مقام نخست‌وزیر درسازمان برنامه و مهندس اصفیا معاون سازمان برنامه وسرپرست سدکرج و «کلاپ» مدیرعامل موسسه عمران ومنابع نیویورك و یکی از روسای موسسه عمران خوزستان و «وردن» طراح سدهای دره معروف تنسی امریکا وچند تن دیگر از مهندسین ایرانی و خارجی‌تشکیل شده تا طرح ساختمان سد دزبررسی شود وموارددی کـه‌از نظرکارشناسان بانك بین‌المللی مبهم بوده روشن شود .

اصولا مهمترین مسئله‌ای کـه سازمان برنامه در مذاکرات‌خود با کارشناسان بانك بین‌المللی بآن توجه دارد .دریافت وام از بانك بین‌المللی برای ساختن سد دز میباشد و آمدن «کلاپ» بایران برای حضور و شرکت در مذاکراتی است کـه از نظر تامین اعتبارجنبه نهائی دارد ودراین مذاکرات بـا اینکه تصمیم نهائی گرفته نخواهد شد ولی بطور کلی نظر بانك دربارد پرداخت یاعدم پرداخت وام معلوم خواهد شد .

مذاکرات نهائی تا پانزده روز آینده با ورود نمایندگان عالیرتبه بانك بین‌المللی ترمیم وتوسعه شروع خواهد شد .

شرکت تهیه مصالح بانك رهنی یك میلیون‌ریال ضررکرده

این ضرر ناشی ازکوتاهی مدت فعالیت شرکت درسال گذشته بوده است

شرکت تهیه مصالح ساختمانی بانك رهنی در نظر دارد که بزودی دو کارخانه آجر پزی خریداری و در اراضی فیروز آباد (جنوب تهران) نصب کند .

برای انجام این مقصود بانك رهنی ۶۷۲۸۸۹ متر مربع ازاراضی فیروز آباد راباضافه ۷٫۸۴ شعیر از ۹۶ شعیر آب قنات از وزارت کشاورزی خریداری کرده است شرکت فعلا صاحب یك کارخانه مدرن آجر پزی است .

در سال گذشته بانك رهنی ۱۰٫۵۰۰٫۰۰۰ ریال از ۳۰۰ میلیون ریال سرمایه شرکت را بصورت تاسیسات ساختمانی نازی آباد که ۵۳٫۰۴۶٫۵۲۳ ریال ارزش داشت و بقیه را نقدا پرداخت کرد .

تاسیسات نازی آباد علاوه بر کوره آجر پزی هوفمان دارای لوازم سنك بری نیز هست و بانك مشغول بهره‌برداری از آنست .

ضمنا سفارشاتی هم به منظور توسعه این قسمت و صیقل دادن سنك های مختلفه برای تزئینات بکشور های خارج داده شده‌است. چون مدت زیادی از تاسیس شرکت نگذشته و در سال گذشته شرکت فقط خرج داشته تا بعد ها بتواند بهره برداری کند شرکت ۱٫۰۹۷٫۷۱۰ ریال ضرر داشته است که هنگام توسعه بهره‌برداری جبران خواهد شد .

ترقی مصالح ساختمانی ووام بانك رهنی

توسعه فعالیت ساختمانی تهران موجب جذب قسمت بیشتری از وام‌های بانك‌رهنی تهران شده است

حد متوسط وام هـای بانـك کشاورزی که در سال ۱۳۳۶ ـ ۳۱۲۰۳ ریال بوده در سال ۳۷ به ۴۰۳۴۳ ریال رسیده .

بانك رهنی در گزارش سالیانه خود متذکر شده است که باتوجه بترقی مصالح ساختمانی ترقی متوسط وام ها قهری بوده است . ازآنچه که‌در سال۳۷بشعب حواله شده سهم شعب شرق و غرب تهران در سال جمعا ۸۱ میلیون ریال و سهم شهرستان ها ۶۲٫۴۳۰٫۰۰۰ ریال بوده است. بنا بر آنچه که در سال ۳۷ بتمام شهرستانها حواله شده ۱۷٫۵۷۰٫۰۰۰ ریال از آنچه که بشعب بانك شرق و غرب تهران حواله شده کمتر است .

واین مسئله بخاطر آن است که در تهران فعالیت بیشتری برای امور ساختمانی وجود دارد وام‌های پرداختی تهران در سال ۳۷ جمعا ۶۴۲٫۸۳۱٫۰۰۰ ریال و وام های پرداختی‌بشهرستانها ۲۸۶٫۶۶۴٫۰۰۰ ریال بوده است .

ضمانت نامه

در سال ۳۷ با وجود رقابت شدید بانك های اختصاصی معاملات ضمانت نامه ای بانك حال تعادی خودرا طی کرده و مبلغ آن نسبت بسال ۳۶ که ۱۵۰٫۵۹۰٫۰۰۰ ریال بوده قدری اضافه شده و به ۱۵۰٫۳۸۱٫۰۰۰ ریال رسیده است.

ولی درآمد بانك از اینراه تقلیل یافته زیرا درسال ۳۶ درآمد بانك از این راه ۵٫۳۰۴٫۴۴۵ ریال بوده ودر سال ۳۷ به ۴٫۰۰۲٫۹۲۷ ریال رسیده است .

یك شرکت برنج در رشت منحل شد

یك شرکت بیمه بسرمایه یکصد میلیون ریال‌تاسیس‌گردید

شرکتهائیکه اخیرا تشکیل شده عبارت است از شرکت سهامی‌بیمه آسیا که برای هر نوع معاملات بیمه وهمه گونه معاملات و عملیات بازرگانی مجاز تشکیل شده سرمایه این شرکت مبلغ یکصد میلیون ...ال بمدت نامحدوداست و مدیریت کت بعهده آقایان علی و کیلی‌و ـن کاشانیان و مهدی لاری میباشد شرکت جدیدالتاسیس دیگر شرکت هاشور با مسئولیت محدود است که برای انجام کلیه امور مقاطعه کاری ساختمان راه سازی ـ حفر کانال ـ لوله کشی ـ اسفالت کاری وامور بازرگانی تشکیل شده سرمایه این شرکت مبلغ پنج میلیون ریال به مدت نامحدود است ومدیریت شرکت با آقایان محمد امیر رضوانی ومهرداد هدایت وناصر نودوشنی و احمدومحمد امیر رضوانی میباشند .

سرمایه شرکت معاملات خارجی از مبلغ شصت میلیون ریال به یك صد و پنجاه میلیون ریال افزایش یافت .

شرکت نسبی مرغ دررشت منحل شد وآقای عباس صادقی بسمت‌مدیر تصفیه آن انتخاب گردید .

مناقصه‌ها ومزایده‌های‌دولتی

* دادگستری بروجرد فروش چهار جریب مشاع از دوازده‌جریب وسه قمیز چهار کف یك قطعه زمین تا ۲۸٫۸٫۹

* راه آهن دولتی ایران خرید سه هزار متر مربع شیشه خارجی بابعاد مختلف تا ۲۸٫۶٫۲۸

۶۵۷ میلیون ریال برای تکمیل فرودگاه‌ها

شورایعالی سازمان برنامه‌تصویب نمود مبلغ ۶۵۷٫۹۰۰٫۰۰۰ ریال بمصرف تکمیل و تجهیز فرودگاه بین‌المللی آبادان برسد . اعتبار اختصاص یافته برای ساختمان فرودگاه درجه دو بوشهر ۲۸٫۶۰۰٫۰۰۰ ریال‌است وساختمان وتکمیل وتجهیز این فرودگاه‌ها ازاول سال جاری شروع‌شده است.

فعالیت بازار پس‌از دو روز تعطیل

تخم پنبه وتخم‌کنجد وضع محکمی پیدا کرده است

بازار تهران امروز پس از دو روز تعطیل بجریان عادی افتاد روز پنجشنبه با آنکه بازارباز بود اما فعالیت عمومی آن بمناسبت تعطیلات بانکها وشرکت درتظاهرات عمومی راکد بود .بازار کشیراعادی است و قیمت آن در هفته قبل تنزل داشت مظنه ارقام مختلف کشیرا بشرح زیر بود : کشیرامفتولی نمره یك کیلوئی ۴۰۰ریال نمره دو ۳۶۰ریال نمره سه ۳۲۰ ریال نمره چهار ۲۲۰ ریال نمره پنج ۱۴۰ ریال کشیرا خرمنی نمره بیست‌وشش کیلوئی ۱۳۰ ریال نمره ۲۷ کیلوئی ۱۲۰ ریال بیست‌وهشت ۹۰ ریال پنجاه‌وپنج ۸۰ ریال‌نمره سی‌ویك ۷۰ ریال بازار سنگهای معدنی عادی است و قیمت سنك سرب ۶۰در صد تحویل خرمشهر ۶ریال سنك مس ۱۵در صد۶ ریال است .بازار شیشه داخلی‌بمناسبت کمی زمینه وضع ثابتی ندارد و قیمت آن به متری ۱۰۵ ریال‌وسید وشیشه ۲ میلیمتری خارجی۱۰۰تا ۱۱۰ ریال است . بازار دانه‌های روغنی عادی است وفقط تخم پنبه وتخم کنجد بمناسبت احتیاج کارخانجات روغن نباتی وضع بهتر ومحکمتری دارند قیمت کنجد ۱۵ تا ۱۵٫۵ ریال کرچك ۱۰ ریال بزرك ۱۰ریال و پنبه‌دانه ۶٫۵ تا ۸ ریال است .

۳وام بزرك کشاورزی بمبلغ ۴میلیون ریال

آخرین وامهای بزرگ کشاورزی که بتصویب کمیته فنی بانك کشاورزی رسیده باین قرار است.

تهران ـ یك وام ۱٫۰۰۰٫۰۰۰ریال بمدت پنجسال برای حفر یك حلقه وساختمان موتورخانه درقریه نیلستان واقع در ورامین در دو قسط .

ساوه ـ یك وام ۴۰۰٫۰۰۰ریالی در دو قسط بمدت پنجسال برای ساختمان یك آغل‌واحداث یونجه‌زار و خرید میش در قریه رسفیجان واقع در زرند ساوه .

مراغه ـ یك‌وام‌بمبلغ ۱٫۰۰۰٫۰۰۰ریال در دو قسط برای مدت ۷سال جهت ایجاد دیوار استحفاظی ۱۰ احداث باغ واصلاح و تعمیر وتعویض نهرهای آبیاری و زهکشی دو قراء کشاورو چوبلوجه در دو قسط .

جمع این سه وام بالغ بر ۴ میلیون ریال است .

قسمتی‌از فعالیت ترویجی درماه‌گذشته

۱۵۰ هکتار باغ مرکبات طبق‌اصول فنی باراهنمائی‌مروجین بوسیله‌زارعین دز شمال‌ایجاد گردیدند .و۲۸ کندوی فرنگی ساخته شده و ۲اصطبل و سه مرغدان بهداشتی بوجود آمده است .

مروجین باکمك زارعین ۱۷۷۷۸ اصله درخت آلوده و۱۱۵۶۱۸ هکتار از اراضی را سمپاشی کرده وآفات آنرا دفع نموده‌اند .

طرز پختن انواع مرباجات بعده‌ای از زنان روستائی تعلیم داده شده و عده‌ای اززنان روستائی شروع بتهیه مربا کرده‌اند .

ضمنا مروجین ده کلاس بچه‌داری تشکیل داده وبچه‌داری را روی اصول بهداشت بمادران آموخته‌اند .

زنان روستائی با استفاده از ماشین خیاطی ۱۰۵۱ دست لباس مردانه و زنانه و بچه‌گانه دوخته واز آن‌استفاده کرده‌اند .

نمایندگی: تهران ناصرخسرو سرای روشن شماره ۷ تلفن ۵۱۴۰۴ ۵۰۵۹۳
نماینده فروش : داروئی بهنام ـ خیابان ناصرخسرو تلفن ۵۲۵۳۶ آ ـ ۱۸۰۴۰

شرکت سهامی شبدیز خیابان سعدی شماره ۱۲۲ تلفن ۳۶۸۰۵ ـ ۳۶۲۷۱
آ ـ ۱۸۰۴۶

تعلیمات خارجی
رادر مرکز تجارتی دنیا
نیویورك
بیاموزید
شما می توانید درنیویورك که مرکز تجارت دنیا است معلومات تجارتی بیاموزید مدرسه کامبریج دروس کاملی درامور تجارت بشما بیاموزد وموفقیت شمارا دراین رشته زیادتر کند دروسی که دراین مدرسه تدریس میشودمربوط به رشته های منشی گری‌ـمنشی گری دوزبانه (زبان خارجی) ترجمه زبان های خارجی‌ـ دفتر داری‌ـ ماشین نویسی‌ـماشین های حسابداری‌ـ بزبان انگلیسی است‌ـ درعین حالی که شمااین دروس رادر مدرسه می‌آموزید برای‌کسب تجربه بیشتری می‌توانید چندساعتی دریکی از تجارتخانه های‌شهر نیویورك مشغول کار شوید وباسفارش این مدرسه ترتیبات قانونی درمورد اجازه که از طرف اداره مهاجرت امریکا داده خواهد شد .
چنانچه شما معلوماتی درزبان اسپانیائی دارید شانس موفقیت شمادراین مورد برای دریافت دانشنامه دو زبانه بیشتر خواهد بود .
مدرسه کامبریج ازطرف وزارت دادگستری امریکا بتصویب رسیده است واجازه دارد که شاگردان خارجی را برای تعلیم اینگونه دروس بپذیرد ـ چنانچه محتاج‌باطلاعات بیشتری هستید متمنی است باین مدرسه بنویسید که مفتخرا تقدیم شود .
همچنین نماینده مادرایران‌ـ دارالترجمه وایزمن خیابان ناصرخسرو مقابل‌دارائی میتواند راهنمائیهای لازم رابرای‌شما بنماید .
THE CAMBRIDGE SCHOOL OF BUSINESS, INC
220 West 42 Street
New York City, U.S.A
آ ـ ۱۸۰۴۴

موتورسیکلت سی سی ساخت معظم‌ترین کارخانجات اطریش دارای
SISSY ۱۴۰ SISSY سال سابقه درخشان
موتورسیکلت سی سی محکم ـ زیبا ـ قوی ـ کم‌مصرف ـ ارزان
باتمام لوازم یدکی وارد شد . ازشهرستانها نماینده فعال میپذیریم
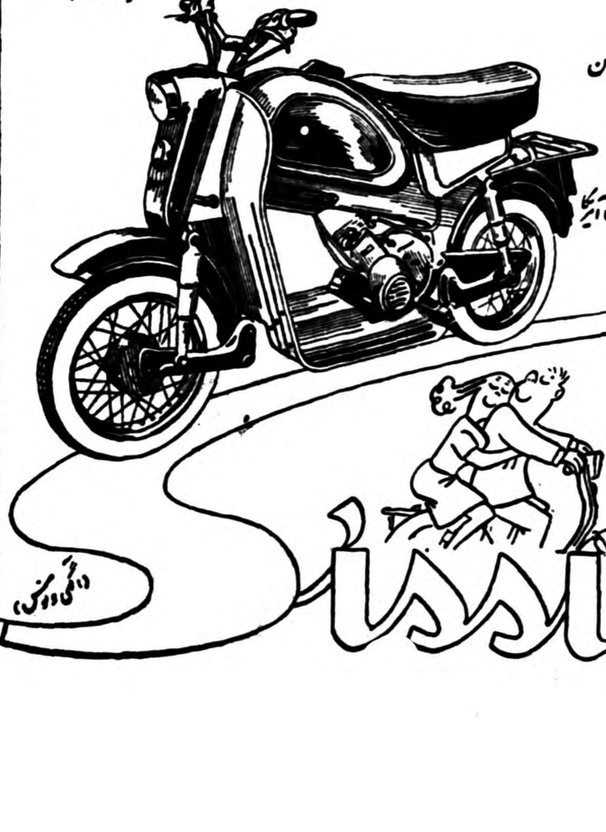
نماینده انحصاری درایران
فروشگاه اعتبال
خیابان شاه مقابل انجمن ایران آمریکا
تلفن ۴۹۸۴۸

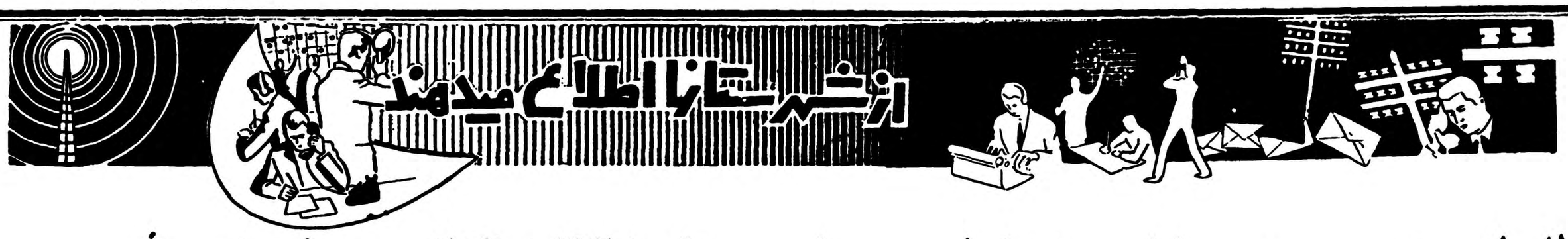

تظاهرات پرشور مردم شهرستانها درروز قیام‌ملی ۲۸ مرداد

باردیگر وفاداری ملت‌ایران را باشاه‌وتنفر آنهارا‌ازیاوه‌گوئیهای‌بیگانگان‌آشکارساخت

مردم شهرستانها روزقیام ملی ۲۸مردادراباشور واحساسات کم‌نظیری جشن‌گرفتند

اهالی رشت باوجود بارندگی درجشن‌قیام‌ملت شرکت‌کردند

بطوریکه در شماره های گذشته باستحضار خوانندگان محترم‌رسید روز پنجشنبه بیست و هشتم مرداد ماه بمناسبت روز قیام ملت در سرتاسر کشور بطرز با شکوهی جشن گرفته شد و در مراکزاستان ها و کلیه شهرستانها مردم وطن پرست و شاهدوست با ابرازوفاداری نسبت بشاهنشاه و ابراز انزجار نسبت به تجاوزات تبلیغاتی رادیو های بیگانه این روز تاریخی را جشن گرفتند .

گزارش خبرنگاران ماازشهرستان ها حاکی استکه درکلیه‌شهرستان ها مردم با سری پرشور و دلی آکنده از مهر شاه و میهن در جشن روز قیام ملت شرکت نمودند . دراین مراسم از طرف مقامات کشوری و لشکری شهرستانها و نمایندگان احزاب وهمچنین از طرف‌نمایندگان مردم .اصناف . پیشه وران و کارگران بیاناتی پیرامون این روز تاریخی ایراد گردید دراین بیانات پر شور و هیجان که از زبان مردم شهرستان ها ایراد می گردید از گوشه و کنار کشور با صمیمانه ترین احساسات نسبت به شاهنشاه ابراز وفاداری‌میشد و از یاوه گوئیهای گویندگان رادیو های روسیه شوروی ابراز انزجار بعمل می آمد .

در مراکز استان ها وشهرستان های بزرك سربازان وطن از مرابر تمثال شاهنشاه رژه رفتند وبه مناسبت روز قیام ملت مجددا یاد آوری کردند که جان بر کف آماده نثار در راه میهن وشاهنشاه هستند .

مردم با علاقه کامل با وجود گرمای شدید در میان آفتاب سوزان ایستاده رژه برادران سربار خودرا مشاهده کردند و اطمینان یافتند که با وجود چنین افراد از جان گذشته ای امنیت کامل در سرتاسر کشور حکمفرمااست .

مردم شهرستانها با برگزاری جشن در روز قیام ملت آمادگی خود را برای فداکاری در راه‌بقای سلطنت شاهنشاه و جان نثاری در راه میهن ابراز داشتند ونمایندگ مردم ضمن سخنرانی های پر شور خود آرزو کردند که ایکاش گویندگان رادیو های روسیه شوروی می آمدند و اینهمه شور و علاقه و احساس را که نسبت به‌شاهنشاه ابراز میشود میدیدند و با مشاهده احساسات وطن‌پرستانه و شاهدوستانه مردم ایران دم فرو می بستند . در مراکز استان های کشور استانداران طی‌سخنرانی هائی از ابراز علاقه مردم نسبت شاهنشاه و فداکاری‌اهالی‌شهرستان ها در راه میهن قدردانی نمودند و وعده دادند که مراتب جان نثاری و فداکاری مردم به پیشگاه شاهنشاه معروض دارند .

صحنه‌ای از تظاهرات مردم شهرستان مشهد در روزقیام ملت

هیئت حل اختلاف در زاهدان

تیمسار جهانبانی وهمراهان یکشبانه‌روز دراین‌شهرستان توقف کردند

از زاهدان خبرنگار ما گزارش میدهد سه روز قبل تیمسارسپهبد جهانبانی بسرپرستی هیئتی جهت رفع اختلاف ایران وافغانستان بر سرود هیرمند وارد زاهدان شد تا به افغانستان عزیمت نماید ولی بعلت بدی هوا تیمسار جهانبانی و اعضای هیئت نتوانستند بوسیله هواپیما بطرف کابل پرواز نمایند و مدت یکشبانه روز در زاهدان توقف نمودند طی این توقف یکشبانه روزه تیمسار جهانبانی وهمراهان‌از عملیات عمرانی بازدیدنموده ودرباره انجام‌پروژه های عمرانی با استاندار ومهندسین‌ایتال کنسولت‌مذاکراتی بعمل آوردند .

مهربانی مادر دیوانه ...؟

..... در کوچه ها میدوید ودر حالیکه قهقهۀ خنده‌اش در مسیر راهی که در پیش گرفته بود طنین میانداخت ، فریاد میزد :

ـ از من نان میخواست ،من آبش دادم !. خوب کاری کردم ،نه ؟بدکاری کردم ،ها !....

مردم دامغان باشنیدن قهقهه های خنده و فریاد های‌زنی که در شامگاه چند روز قبل سکوت کوچه های خلوت این شهرستان را بهم زده بودسراز خانه‌ها بیرون آوردند و مشاهده کردند «جلیله» یکی از زنان این شهرستان که سابقۀ جنون و اختلال حواس دارد دیوانه‌وار در کوچه‌هامیدود ومرتبا همان‌جمله‌راتکرار میکند .

اهالی برای کشف علت شدت دیوانگی جلیله بخانه وی رفته ومشاهده کردند جنازۀ علی‌اکبر کودك دو سالۀ زن دیوانه در آب انبار منزل افتاده و کودك مزبور خفه شده است .

شوهر ووالدین «جلیله میگفتند ،یك ساعت قبل علی اکبر از مادرش تقاضای نان کرد ، یله هم اورا بغل‌گرفت تابرود ونان برایش بیاورد ولی حالا می‌بینیم جنازۀ کودك در آب‌انبار افتاده است .....

وقتی جلیله دستگیر گردید تابرای اثبات دیوانگی از وی بازجوئی شود هنوز هم‌فریاد میزد :

ـ از من نان میخواست ،من آبش‌دادم !خوب‌کاری کردم، نه؟بدکاری کردم ،ها ...

شروع ساختمان جادۀ لاریجان

آیا ساختمان این راه بپایان خواهد رسید ...؟

از لاریجان خبرنگار ما مینویسد مدت چندروز استکه خبر شروع ساختمان‌راه لاریجان ـتهران بگوش مردم لاریجان رسیده وبااینکه تاکنون قسمتی از این جاده ساخته شده است معهذا هنوز مردم این منطقه باور ندارند که ساختمان راه لاریجان شروع شده باشد ! ؟ .زیرا از بسکه در انتظار شروع ساختمان چشم براه نشستند و کسی برای پایان دادن باین انتظارآنان نیامد حالاهم که ساختمان جاده شروع شده است مردم نمیتوانند بخود بقبولانند ! ؟ هم اکنون همه مردم لاریجان از خود سئوال میکنند که آیا ساختمان این راه بپایان خواهد رسید یا .... ؟

خلاصۀ خبرهای شهرستانها

فرار زندانی

بروجن ـیکنفر قاچاقچی بنام «محمد قلی رسته فلاردی» که با یك‌کیلو و۱۲۰ گرم تریاك دستگیر شده بود از زندان ژاندارمری بروجن گریخت .

نگرانی فرهنگیان

کرمان ـدر ارسال ابلاغ‌ترفیع ۱۲۰ نفر از آموزگاران و همچنین ۴۵۰ فقره رونوشت ابلاغ ترفیع فرهنگیان کرمان تاخیر گردیده و این موضوع موجب نگرانی آنان شده است . جا دارد از طرف مقامات مربوطه در این مورد اقدام سریع مبذول گردد

کشف مواد مخدره

رامسر ـآقای ستوان زیارتی فرمانده دسته ژاندارمری رامسر باتفاق آقایان گروهبان اسحقی و گروهبان نادر لو ضمن بازرسی قهوه خانه‌های قریه «کتالم» از توابع رامسر از قهوه خانه حسین گل رضائی مقداری مواد مخدره بدست آورد .

مضیقه زغال

بروجن ـاز طرف اداره جنگل بانی تهیه ذغال در بروجن ممنوع اعلام گردیده و بهمین جهت در این منطقه ذغال حکم کیمیا پیدا کرده‌است اهالی از مقامات مربوطه تقاضا دارند این موضوع مورد توجه قرار گیرد .

دبستان دخترانه ودبیرستان میخواهند

کلاچای ـدر کلاچای دبستان دخترانه‌و دبیرستان وجود ندارد و با نبودن دبستان دخترانه ظلمت وحشتناك بی دانشی سایه بان مادران آینده این سامان است اهالی از مقامات مربوطه تقاضادارند بموضوع فرهنك این منطقه توجهی بشود .

برای تاسیس بانك جوانان

نطنز ـ بمنظور تاسیس بانك جوانان درنطنز بدعوت آقای فرماندار جلسه ای باحضور عده‌ای ازطبقات مختلف مردم درفرمانداری تشکیل گردید ودراین جلسه آقای فرماندار درباره اهمیت ولزوم تاسیس بانك مزبور بیاناتی ایراد کرد .

نزاع خانوادگی

علویجه اصفهان ـ درقریه «دهق» ازتوابع علویجه اصفهان بین «جلال امینی»ازیکطرف وهمسربرادرش‌ازطرف‌دیگربعلت اختلافات‌خانوادگی‌نزاعی‌روی داد وطی آن جلال وکودکی بوسیله چاقو مجروح شدند .

گرمی هوا و پشه‌های مزاحم

بندر عباس گرمی فوق العاده هوا وهجوم پشه های مزاحم اهالی بندر عباس رابستوه آورده است چون پشه هابانشستن برروی اغذیه ومیوه جات باعث آلودگی مواد غذائی میشوند چه خوب است اگرجهت حفظ بهداشت اهالی برای سمپاشی این شهرستان اقدام گردد .

تاسیس شهربانی درجزیره خارك وبندرگناوه

بندر بوشهر ـ بااقدامات آقای سرهنك شادمند رئیس شهربانی بندر بوشهر بزودی در جزیره خارك وبندر گناوه شهربانی تاسیس خواهد شد ضمنا بناهای شهربانی وکلانتری ۲ این شهرستان نیزکه استیجاری است خریداری میگردد .

بوته بجای هیزم !

فردوس ـ بااینکه درفردوس جنگل وجود ندارد معذالك عده‌ای مامور جنگلبانی باین منطقه اعزام شده اند وکارشان اینست که ازورود بوته بشهر جلوگیری میکنند چون بوته های صحرائی هیچگونه ارتباطی بجنگل ندارد اهالی از مقامات مربوطه تقاضا دارند این موضوع مورد توجه قرار گیرد .

باتهام سرقت دستگیر شدند

بروجن ـ «فریدون گنجی» و«امیرحمزه» راننده ونگهبان شرکت‌ایتالیائی «آجیپ» که در«سه دهستان» ازتوابع بروجن مشغول اجرای قرارداد های عمرانی میباشد باتفاق شخصی بنام محمد طاهر باتهام سرقت مبلغ ۴۵ هزار ریال ازصندوق شرکت مزبور دستگیر وزندانی شدند .

وضع بیمارستان فردوس

فردوس ـ وضع بیمارستان فردوس رضایتبخش نیست ودر معالجه بیماران توجهی نمیشود، ضمنا بین کارکنان بیمارستان نیزهمیشه اختلاف ونفاق حکمفرمااست جادارد مسئولین امور بوضع این بیمارستان رسیدگی نمایند .

رسیدگی بسهم فرهنك

داران ـ آقای رضا سجادی رئیس فرهنك استان اصفهان برای رسیدگی بامور پنج درصد سهم فرهنك ازدرآمد شهرداری وارد داران شد وپس از انجام امور مربوطه مراجعت نمود .

نه‌شهردار ونه‌انجمن شهر

مشهد ـ مدتی است شهرستان مشهد انجمن شهر وشهردار ندارد و پرداخت حقوق کارکنان شهرداری نیز بتعویق افتاده است جادارد از طرف وزارت کشور برای اعزام شهردار و تشکیل انجمن‌شهراین شهرستان‌اقدام گردد .

کندی کار

نائین ـ اخیرا کارنصب تلفن شهری نائین ازطرف شرکت تلفن‌اصفهان شروع شده است ولی بااینکه حق اشتراك متقاضیان ازچندماه قبل پرداخت گردیده معذالك کارهای آن مکندی پیش میرود خوب است ازطرف مقامات مربوطه جهت تسریع درکارنصب تلفن این شهرستان اقدام شود .

میهمانان مشهد

مشهد ـ چندروز قبل کاردار ووابسته فرهنگی سفارت آلمان جهت‌مطالعه درباره ایجاد هنرستان صنعتی وتاسیس کنسولگری آلمان درمشهد باین شهرستان وارد شدند .

عامل حریق شناخته شد

بندر بوشهر ـ بااقدامات مامورین انتظامی بندر بوشهر عامل حریقی که اخیرا درسینمای «ایران» این شهرستان روی داد شناخته شده است دراین آتش سوزی بالغ بر۲۵ هزار تومان خسارت وارد آمده است .

جاده یا گودال !

داران مدتی است درراه قریه «دهنه» ازتوابع داران به «کوهرنك»بعلت وجود گودال ودست انداز های زیاد عبور وسائط نقلیه مشکل شده ست جادارد برای جلوگیری ازحوادث رانندگی ورفاه مسافرین برای ترمیم این جاده اقدام شود .

اداره بی‌کارمند

قروه ـ اداره ثبت قروه بجزیك رئیس نه کارمند دارد ونه وسایل‌کافی. اهالی ازمقامات مربوطه تقاضادارند برای تهیه وسائل وتکمیل کادر اداری آن اقدام گردد .

کشف جنازۀ مجهول‌الهویه

ازتمام پوشش بدن فقط یك شلوار بپا داشت!

چندروز قبل بژاندارمری شاه آباد غرب اطلاع داده شد که جنازه ای در سطح آب رودخانه برف‌آباد مشاهده شده است بلافاصله ماموربن ژاندارمری برای رسیدگی بموضوع بمحل‌کشف جنازه عزیمت کردند در معاینه‌ای که باحضور نماینده دادسرا و پزشك قانونی از جنازه مزبور بعمل آمد معلوم شد که جنازه متعلق به جوان ۲۶ ساله مجهول‌الهویه‌ای می‌باشدکه براثر خفگی در آب جانسپرده است جنازه مزبور از تمام پوششی بدن فقط یك شلوار بپا داشت و چون مدرکی که هویت ویرا معلوم کند بدست نیامد جنازه پس‌از انجام تشریفات قانونی مدفون شد .

حاجی قاچاقچی

خبرنگار ما از سبزوار میبویسد چندروز قبل مامورین گارد گمرك منطقه «صد خسرو» از توابع‌سبزوار منزل شخصی بنام حاج مراد علی یکی‌از اهالی این منطقه‌را مورد بازرسی قراردادندودرنتیجه مقداری موخته و شیره تریاك کشف کردند حاج مراد علی بجرم نگهداری موخته و شیره تریاك قاچاق تحت تعقیب قرار گرفت .

رادیوی گرگان افتتاح شد

از این فرستنده برنامه‌های جالبی بلهجه‌ترکمنی پخش‌میشود

یکسال قبل در همین صفحه پیشنهاد شد که چون عده‌زیادی ازساکنین پهلویدژوترکمن صحرا آنچنانکه شایسته است نمیتوانند از برنامه های‌فارسی رادیو ایران استفاده کنند خوب است یك ایستگاه‌فرستنده رادیوئی‌نظیرفرستنده‌رادیوئی سنندج در یکی از شهرستانهای مجاور ترکمن صحرا نصب گردد تا بابخش برنامه های گوناگون بلهجه ترکمنی هموطنان ترکمن ما بتوانند ازبرنامه‌های رادیو استفاده کنند این پیشنهاد مورد توجه واقع شد و طبق گزارش خبرنگار ما از پهلویدژ یك دستگاه فرستنده یك کیلواتی در مرکز اداره پست و تلگراف گرگان نصب گردید و پس از چندین‌هفته آزمایش دو روز قبل‌بمناسبت روز قیام ملت بنام شاهنشاه افتتاح گردید در مراسم افتتاح دستگاه فرستنده مزبور استاندار وعده زیادی از روسای دوایر دولتی و محترمین شهر حضور داشتند و با قرائت پیام آقای‌مهندس اشراقی وزیر پست و تلگراف فرستنده رادیوی گرگان شروع بکار کرد عشایر ترکمن از اجرای این پیشنهاد ابراز خشنودی مینمایند .

فعالیتهای عمرانی

نتیجه سرعت

ازکنکاور خبرنگار ما گزارش میدهد فعالیتهای آقای هژبر بخشدار کنکاور درموردانجام امور اصلاحی و عمرانی‌این منطقه موجبات خشنودی اهالی را فراهم آورده است.

تشویق مشارالیه راازمقامات مربوطه خواستارند .

اتوبوس شماره ۶۳۲ برانندگی‌حبیب‌اله که ازشهرری‌عازم‌تهران بوددرمقابل کارخانه میشن تهران براثر سرعت زیاد ازجاده منحرف گردید و با درختان کنار جاده تصادف کرد در این تصادف دو نفر ازسرنشینان اتوبوس بنام غلامحسن وصمد سختی مجروح گردیده ودر بیمارستان فیروز آبادی تحت معالجه قرار گرفتند .

تفرش چه میخواهد ؟

تنظیف شهر فوق‌العاده ضروریست

خبرنگار ما از تفرش مینویسد باتبدیل بخش تفرش بشهرستان ، سال گذشته به پیشنهاد فرمانداری‌تفرش ما موافقت استانداری تهران مرکز این شهرستان بنام شهر تفرش نامیده شد و مقرر گردید که برای تعیین حدود شهر اقدام شود .

بهمین جهت سال گذشته شورای شهرستان تفرش ضمن تشکیل جلسه‌ای حدود شهر را بشعاع چهار کیلومتر تعیین نمود واز همان‌تاریخ در این منطقه شهرداری تاسیس گردید ولی متاسفانه بعد از تشکیل شهرداری اقدامات قابل توجهی برای بهبود وضع شهر انجام نگرفت اینك اهالی تفرش از مسئولین شهرداری تقاضا دارندکه لااقل‌با استخدام چندنفرفتگر برای‌تنظیف‌شهر اقدام گردد وعلاوه‌برآن برای‌تامین نیازمندیهای این منطقه‌نیز اقدامات لازم انجام شود .

شاهنشاه توجه خاصی نسبت بخراسان ومردم آن دارند

دراجرای اوامر شاهنشاه تاسرحد امکان کوشش میشود

درعکس بالا آقای دادور استاندار جدید خراسان هنگام ورود درسالن راه‌آهن مشهد سخنرانی میکند

از مشهد خبرنگار ما گزارش میدهد بعد از ظهر روز پنجشنبه آقای دادور استاندار جدیدخراسان باقطار بشهرستان مشهد وارد شدو در ایستگاه راه آهن مورد استقبال آقای مهران نایب التولیه و کلیه روسای دوایر دولتی لشکری و کشوری ، نمایندگان اصناف ، فرهنگیان و ورزشکاران قرارگرفت هنگام ورود استاندار جدیدابتدا آقای نصیری کفیل شهرداری مشهد خیرمقدم گفت و آنگاه مراسم معارفه بوسیله آقای فرماندار بعمل آمد . سپس استاندار در سالن راه آهن مورد پذیرائی قرار گرفت ودر آنجا آقای الهی یکی‌ازمعتمدین محل ضمن ابراز خشنودی.ازورود استاندار جدید مراتب وطن پرستی وشاهدوستی مردم را باستحضار رسانید آقای استاندار نیز طی بیاناتی متذکر گردید که‌شاهنشاه توجه خاصی نسبت باستان خراسان و مردم آن مبذول میفرمایند و من در اجرای اوامر شاهنشاه تاسرحد امکان کوشش و فداکاری خواهم کرد . آقای استاندار در پایان گفت من اهل وعده و وعید نیستم و در انجام وظایف محوله مصمم میباشم باحسن تفاهمی که بین من ونیابت تولیت موجود است در راه هدفی‌که جزء تامین رفاه و آسایش عمومی نیست کوشش خواهد شد .

آقای استاندار در پایان افزود خوشوقتم که ورود من بمشهد مصادف با جشن ۲۸ مرداد شده است پس‌از آن آقای دادوربااتفاق‌مستقبلین بشهر مشهد وارد گردیدند ابتدا استاندار بحرم مطهر حضرت رضا علیه السلام مشرف شد و سپس باستانداری رفت .

انتصابات در شهرستانها

اهر آقای سرگرد سیفی رئیس حوزه نظام وظیفه

اشنویه آقای ستوان دوم منوچهر انتظامی فرمانده ژاندارمری

سقز آقای دکتر کریمیان رئیس بهداری و آقای رسول زادگان رئیس‌شعبه بانك ملی.

بوکان آقای دکتر حسن حکیم زاده رئیس بیمارستان شیر وخورشید سرخ

فومنات آقای سروان نادر قلی نیاکان رئیس شهربانی

برسر اختلافات ملکی

دونفر از سران یك فامیل بجان‌هم افتادند

صبح روز گذشته بژاندارمری قزوین اطلاع‌داده شد که در قریه «شال» از توابع قزوین بین «علمدار» و «گنجعلی» دونفراز سران یك فامیل بزرك وطرفدران آنها برسر اختلافات ملکی‌نزاع وزدو خوردی درگرفته ودراین زدو خورد یکنفر مقتول وعده‌ای مجروح شده‌اند . بلافاصله عده‌ای‌از مامورین‌ژاندارمری بسرپرستی فرمانده خود همراه با پزشك قانونی بمحل مزبور عزیمت کردند وهم‌اکنون جریان از طرف مامورین ژاندارمری تحت‌تعقیب می باشد .

معاینه فروشندگان

ازشاه آباد غرب خبرنگار ماگزارش میدهد چون عده‌ای ازمیوه فروشان شاه آباد غرب مشکوك به بیماری‌های مسری بودند باینجهت از طرف شهرداری ازبهداری استان اعزام یك اکیپ بهداشتی تقاضا شدبدورو یك اکیپ بهداشتی از کلیه فروشندگان وپیشه وران معاینه و آزمایش خون بعمل آمد تا اگر کسانی مبتلابه بیماری‌های مسری باشند ازادامه کسب آنان قبل از معالجه جلوگیری شود .

خلاصه اخبار خوزستان

خرمشهر ـ در جلسه اخیر انجمن شهر خرمشهر پرداخت ۵میلیون ریال .ام از موجودی شهرداری به ادارات دادگستری و ثبت این شهرستان مصوب رسید .

بندر شاهپور ـ باشگاه جدیدالتاسیس راه‌آهن بندرشاهپور طی‌مراسمی بوسیله آقای‌ابراهیمی معاون‌ناحیه‌راه‌آهن جنوب افتتاح شد .

هندیجان ـ شهرداری هندیجان‌در مقابل دریافت پنجهزار ریال سرقفلی از کسبه این منطقه چهل‌باب مغازه میسازد .

خرمشهر ـ اخیرا از طرف شهرداری خرمشهر چند دستگاه‌پنکه در کشتارگاه به این‌شهرستان نصب‌شده‌است .

هنگام شروع انتخابات انجمن شهر ملایر

بدستوروزارت کشورانتخابات باطل‌وانجمن‌شهر منحل گردید

این جریان براثروجود اختلافات ودو دستگیهائی به‌پیشنهاد استاندارانجام‌گرفت

چند روز قبل شروع انتخابات انجمن شهر ملایر اعلام گردید وباورود بازرس وزارت‌کشورانتخابات انجمن شهر شروع شد عده‌ای از معتمدین محلی خودرا کاندید نمایندگی انجمن شهر کرده بودند وظاهرا انتخابات با آرامش ادامه داشت ولی قبل از پایان انتخابات انجمن شهر ناگهان‌بادستور وزارت کشور انحلال انجمن شهر وابطال انتخابات اعلام گردید وبدنبال بازرس وزارت کشور که جهت نظارت در انتخابات انجمن شهر بملایر وارد شده بود بصوب مرکز بمزیمت کرد .

طبق اظهار آقای دانش فرماندار شهرستان ملایر بعلت وجود اختلافات ودو دستگیهائی بنا به پیشنهاد استاندار استان پنجم از طرف وزارت کشور دستور ابطال انتخابات‌وانحلال‌انجمن شهرصادرگردید.

در چهارگوشه اجتماع

انجمن‌های محلی

انجمن‌کوی مهناز ازشهردار تهران برای بازدید محل دعوت کرده ـ مردم جوادیه وانجمن‌های محلی این منطقه موفقیت‌های شایانی دراصلاحات وعمران محله خود بدست آورده‌اند ـ انجمن‌محلی خیابان‌بهار دربارهٔ برق وروشنائی محل اقدام میکند ـ اهالی نازی‌آباد پیشنهاد میکنند‌بجای کوره‌ها پارك وسیعی ایجاد شود

انجمن کوی مهناز

انجمن محلی کوی مهناز جلسه رسمی خود را بریاست آقای حیدری تشکیل داد دراین‌جلسه آقایان عباسی.عظیمی صوفی‌آبادی . محمدی . وعده‌ای دیگر از اعضای حضور داشتند ابتدا عده‌ای از اعضاء در باره بازنمودن انتهای خیابانها وکوچه‌های بن‌بست کوی سئوالاتی نمودند رئیس انجمن گفت که اقداماتی تاکنون برای رفع بن‌بست محل بعمل آمده است ولی چون نتیجه قطعی از این اقدامات حاصل نگردیده انجمن در نظر دارد که در صورت تصویب اعضا از وزیر کشور وشهردار تهران جهت‌بازدید این کوی دعوت بعمل آید این‌پیشنهاد رئیس انجمن مورد تصویب قرار گرفت وقرار شد دعوت نامه‌هائی در این باره ارسال شود .

در این موقع اعضای انجمن برای برگزاری جشن ۲۸ مرداد مطالبی باطلاع اعضا رساندند و پس از ذکر شمه‌ای از اهمیت تاریخی روز ۲۸ مرداد کلیه اعضاء درباره عظمت و شخصیت شاهنشاه صحبت کردند و آقای حیدری از طرف انجمن مراتب شاهدوستی و میهن پرستی ساکنین کوی مهناز را اعلام کرد .

موقعیت مردم جوادیه

از چندی قبل ودرست از موقعیکه روزنامه‌اطلاعات‌اولین رپرتاژخودرادرباره وضع زندگی ساکنین محلهٔ پرجمعیت جوادیه چاپ خرد جنبش و فعالیتی‌از طرف مردم این محله برای‌اصلاحات محل خود شروع شد .

ساکنین جوادیه تشکیل انجمن‌های محلی رایکی از عوامل‌اساسی عمران وآبادی محل‌خود تشخیص‌داده‌اند .

اکنون در جوادیه بیش‌از چندانجمن محلی تشکیل شده است ،فعالیت هر یك از این انجمن‌ها براساس تامین رفاه و آسایش عمومی ساکنین این منطقه پرجمعیت دور میزند .

تاکنون اقدامات بسیار مفیدی از جانب معتمدین محلی و اعضای این انجمنها بعمل آمده وتا اندازه‌ای مسئله آب وروشنائی و فرهنگ و بهداشت واتوبوسرانی را حل کرده‌اند یکی از انجمن ها درباره آب محل اقدام کرده است ودیگری درباره اسفالت آن منطقه یك برنامه‌وسیعی را طرح کرده و بطور کلی بر اثر حسن تفاهمی که بین اعضای انجمن جای این منطقه حکمفرماست .

اخیرا موفق شده‌اند که آب یکی از چاههای عمیق موجود در این حدود را توسط لوله هائی به نقاط مختلف شهر برسانند ودر واقع باید گفت که مقدمات امر لوله کشی در جوادیه فراهم شده‌است ودر صورت توجه مختصری با ساختن منبع کوچکی در سر پل راه‌آهن گروه عظیم‌ساکنین قسمتی از جنوب شهر که دائماخطر آلودگی آب بهداشت آنان را تهدید مینماید از آب سالم وپاك استفاده خواهند نمود .

هفته گذشته انجمن محلی شرق جوادیه تیمسار ناصر امیر انصاری‌را به ترتیاست افتخاری انجمن در این محل برگزید .

در جلسه رسمی این انجمن که‌روز گذشته تشکیل شد سخنگوی انجمن اعلام نمود که براثر اقدامات رئیس جدید انجمن ودستور ریاست کل شهربانی قراراست که‌خط۱۱ نازی‌آباد مسیرخودرااز‌طریق خیابان بیست‌متری جوادیه تامیدان سپه ادامه دهداین اقدام که حداقل درروز قسمتی از هزینه ایاب وذهاب رااز‌دوش ساکنین جوادیه برمیدارد موجب امیدواری شده وآنرا بصورت یکی‌ازموفقیت های انجمن میدانند.

اقدامات دیگری نیز ازطرف رئیس جدید انجمن بعمل آمده است تا هرچه زودتر بهره برداری ازآبهای دوحلقه چاه عمیق دیگرکه اکنون درجوادیه بلااستفاده مانده است آغاز شود.

انجمن محلی شرق جوادیه ازرئیس جدید خواسته‌است‌که درباره اسفالت خیابانها واتمام ساختمان پل‌صالح‌نیا و خیابان سکوی نظامی‌که مدتهاست ازطرف سازمان برنامه بتصویق‌افتاده است تسریع شود وانتظار میرود با اقداماتی که بعمل آمده است‌مشکل اسفالت جوادیه نیز قبل از شروع فصل بارندگی وسرما آغاز‌گردد .

انجمن محلی بهار

انجمن محلی خیابان های بهار ـ سرابهه شیرو خورشید ـ عسکری بمناسبت روز۲۸ مرداد‌جلسه‌مخصوصی تشکیل داد دراین جلسه آقای‌یداله اخلاقی ازطرف ساکنین محل سخن گفت وی افزودکه خاطره روز ۲۸ مرداد برای ساکنین محلات بسیار گرامی است وآمادگی ساکنین‌حوزه انجمن رادرباره فداکاری درراه شاه ومیهن اعلام نمود .

آنگاه اعضای انجمن درباره‌روشنائی واسفالت محل صحبت کردند ورئیس انجمن گفت‌که اقداماتی برای تقویت نیروی روشنائی این منطقه وتکمیل اسفالت خیابانها انجام شده است یکی ازاعضا درباره اتوبوسرانی‌محل مطالبی گفت وتقاضا کرد که‌ازطرف انجمن اقداماتی برای حرکت منظم اتوبوسهای این منطقه بعمل آید .

کوی نازی آباد

انجمن محلی کوی نازی آبادبریاست آقای آذرهوش تشکیل شد دراین جلسه کلیه اعضای انجمن شرکت داشتند.

ابتدا آقای آذرهوش در باره اقدامات وزیرکشور وشهردارتهران مبنی برانتقال کوره ها به منطقه شهریار صحبت کرد. آنگاه افزود که کلیه محلات جنوب شهر این اقدامات راتائید میکنند نواحی‌علاوه کردکه وجود کوره هامشکل‌بزرگی برای محلات جنوب شهر بودواکنون که وزیر کشور وشهردار تهران نسبت بانتقال آنها اقدام کرده‌است یکی از آرزوهای دیرین ساکنین جنوب شهر بمرحله عمل درمی‌آید رئیس انجمن محلی نازی آباد پیشنهاد کردکه دراین منطقه پس ازانتقال کوره هاپارك وسیعی بوجود آیدکه درآب وهوای این منطقه هم موثر واقع شود .

یکی از اعضاء پیشنهاد کرد طبق قرار قبلی بمنظور قدردانی از توجه وزیر کشور وشهردار تهران اعضای انجمن بملاقات آنان بروند واز اینکه بمسئله حیاتی‌ساکنین جنوب شهر توجه کرده‌اند سپاسگذاری‌کردد.

آقای آذرهوش درباره نیر فیروزآباد وتعفن کشتارگاه صحبت‌کرد واظهار امیدواری نمود که وزیر کشور و شهردار دراجرای منویات ملوکانه نسبت برفع این دو مشکل زندگی منطقه وسیعی ازجنوب شهر توجه لازم بنمایند .

دربانگاه اطلاعات

وصول عوارض شهرداری وبهای‌خانه‌های چهارصددستگاه

موضوع سخنرانی ودردل دونفر از نمایندگان انجمن‌های محلی‌کوی بی‌سیم وچهارصد دستگاه بود

آقای عبدالعظیم رافتی یکی‌از اعضای انجمن محلی کوی کارمندان بانك کشاورزی که برای بازدید موسسه اطلاعات آمده بود در باشگاه موسسه در باره وصول عوارض شهرداری از منطقه عباس آباد اظهار نظر کرد. وی گفت مسئله دریافت مالیات و عوارض شهری باانجام اصلاحات و عملیات عمرانی نسبت مستقیم دارد یعنی اگر در خیابان شاهرضا بلحاظ اقدامات مفید اجتماعی که از جانب شهرداری انجام گرفته و قدم های مثبتی که‌در راه بهبود زندگی ساکنین آن خیابان برداشته شده است پرداخت عوارض و مالیاتها یك نوع وظیفه و تکلیفی است که باید مودیان و ساکنین آن حدود انجام دهند در حالی که وصول هر گونه وجه در مناطقی که از لحاظ عمران و آبادی بسیار فقیر و عقب مانده است یکنوع بیعدالتی است که‌از نظر نبودن‌عمران وآبادی به ساکنین این قبیل محلات تحمیل می گردد ناطق دراین موقع اشاره بوضع زندگی ساکنین عباس آباد کرد وافزود که دراین قسمت شهر از جدول سازی واسفالت ولوله کشی‌اثری نیست واعلام کردکه رفع این نقائص ازوظایف اساسی شهرداری است ونتیجه گرفت که به حکم عقل سلیم تا موقعی که این اقدامات در عباس آباد شروع نشود دریافت‌عوارض منطبق باعدل و انصاف نخواهد بود

همکاری موسسه اطلاعات

وقتی مطالب آقای رافتی خاتمه یافت آقای سرهنك پور منصور یکی ازاعضای انجمن محلی کوی بوعلی سینا پشت تریبون آمد ابتدا آقای‌پور منصور از نقش مطبوعات سخن گفت وی اعلام کرد که مطبوعات زبان‌ملت‌اند نماینده مردم هستند وروزنامه اطلاعات علاوه براین خصوصیات ازآن جراید تهران است ومتعلق به آنها است وکلیه ساکنین تهران نیز وابسته‌باین موسسه می باشند .

فاطق گفت ماازاین لحاظ که مطالب مادر روزنامه اطلاعات منعکس می‌گردد خوشوقتیم زیرا بااین ترتیب ازدردل ما تمام ارکان مملکت مطلع میگردند

مطلب برسر این نیست که ما قصد داریم قدر اقداماتی را که در حقیقت برای کمك بما کارمندان دولت بی ریزی شده نشناسیم بلکه ما می خواهیم بگوئیم که بعضی از متصدیان امر فظر قطعی دولت و شخص اول مملکت را که مبنی بر تامین رفاه و آسایش ما است صد در صد اجرا نکرده‌اند خانه‌ای که در آنوقت در چهار صددستگاه به دوازده هزار تومان تمام می شد برای ما کارمندان چهل هزار تومان برآورد کرده‌اند مدت ده سال است که‌فریاد می زنیم بما حساب بدهید هنوزکسی حاضر نشده است باین حرف حساب ما جواب بدهد .

ما که در ظرف این مدت نتوانستیم باین مطلوب برسیم وحال که به موسسه اطلاعات آمده‌ایم تقاضا داریم از مجموعه اقداماتی که براساس تامین رفاه انجمن های محلی انجام می شود برای کوی چهارصد دستگاه نیز سمی قائل شوند ودر باره ما اقدام کنند این جمعیت نهایت احتیاج را به موسسه اطلاعات دارد تقاضا داریم به فرمائید خبر نگاران شما به محل ما بیایند واز نزدیك آنچه را که‌ما می گوئیم ملاحظه کنند تا مقدماتی برای آگاهی مقامات وسازمان های مسئول که طالب رسیدگی آنان می باشیم فراهم شود پس‌از پایان بیانات آقای سرهنك پور منصورکلیه اعضای هردو انجمن باتفاق ستاتور مسعودی برای بازدید قسمت های مختلفه موسسه باشگاه راترك گفتند.

مراسم جشن درمحلات مختلف تهران

عصر روز ۲۸ مرداد نیز علاوه بر جشنهائی که صبح آنروز درانجمن ها ومحلات مختلف شهر برپا شده بود مراسم دیگری در نقاط مختلف شهر انجام گردید وخبرنگاران ما که از چهار گوشه شهر تهران‌بازدید کرده‌اند گزارش زیررا از مراسم‌این جشنها تهیه نموده‌اند .

راه‌آهن

از طرف کارمندان و کارگران راه آهن دولتی دردو محل جشن باشکوهی بمناسبت ۲۸ مرداد برپا شده بود کارمندان راه آهن درباغ باشگاه راه آهن واقع در ایستگاه تهران جشن پر شوری گرفتند وعده‌ای از کارکنان دراین جشن سخنرانی های پر شور وهیجانی نمودند .

درکارخانجات راه آهن نیز ازطرف کارگران‌مجلس‌جشن مفصلی‌برپاشده‌بود که‌در آن گروه عظیمی از کارگران شرکت داشتند ومحوطه کار خانه وباشگاه راه آهن به طرز زیبائی آماده برگزاری جشن شده بود .

درانجمن محلی شرق جوادیه

عصر روز پنجشنبه گروه کثیری از اعضای انجمن محلی شرق جوادیه وساکنین آن حدود در محل انجمن که به سبك زیبائی به تمثال‌شاهنشاه وپرچم های سه رنك مزین شده بود اجتماع نمودند دراین مراسم عده‌ای از اعضای هیئت مدیره انجمن ومنجمله آقای پاك گهر در باره شخصیت شاهنشاه و فداکاری مردم جوادیه در راه شاه و میهن صحبت نمودند.

در چهار راه خاکباز

روز های بیستو هشتو ۲۹ مرداد ماه را آقای حاجی ابوالقاسم بانکی به نمایندگی از طرف ساکنین خیابان سیناو خاکباز جشن گرفته بود در این حدود مردم و آقای بانکی طاق نصرت زیبائی برپا ساخته بودند .

در میدان راه آهن

در این میدان گروه کثیری از ساکنین محلات مختلف اجتماع کرده بودند موزیك نظامی مترنم‌بود و جمعیت نسبت بشاهنشاه ابراز احساسات میکردند .

در دخانیات

در ظرف مدت دو روز که مردم تهران قیام ۲۸ مرداد را جشن گرفته بودند کارگران و کارمندان‌دخانیات نیز مراسم‌باشکوهی‌بدین مناسبت برقرار کردند دراین‌مراسم کارگران و کارمندان‌در باره اهمیت این روز تاریخی صحبت نمودند .

در انجمن محلی استخر وراه‌پیما

آقای حاجی فتحعلی راه پیمارئیس انجمن‌محلی استخرجشن‌مفصلی‌برای برگزاری تجدید خاطره قیام ۲۸ مرداد ترتیب داده بود در این‌مجلس گروه کثیری از ساکنین محلات بصرف چای و بستنی و میوه دعوت داشتند محوطه بسیار بزرگی رامیز وصندلی چیده بودند ودسته ارکستر آذربایجانی در این انجمن درمدت دو روز مترنم بود .

در کارخانه سیمان

کارگران و کارمندان کارخانه سیمان بمناسبت روز ۲۸ مردادجشن گرفته بودند محل کارخانه بصورت آبرومندی تزئین شده‌بودو کارگران با اجتماع و سخنرانی خود خاطره این روز را گرامی داشتند .

در انجمن محلی بخش ۵ و۱۵

در این انجمن برای برگزاری مراسم روز ۲۸مرداد مراسم‌خاصی برقرار کرده بودند گروه کثیری از اهالی محل در این جشن شرکت نمودند آقای دکتر قائمی رئیس انجمن در باره این روز تاریخی سخن گفت .

در یوسف آباد

انجمن های محلی یوسف آباد و شهرداری و کلانتری یوسف آباد جشن با شکوهی بمناسبت ۲۸ مرداد برپا کرده بودند که عده زیادی از ساکنین این محل در آن‌شرکت داشتند .

توضیح

در ضمن مقالات آقای امیر ابراهیمی که در همین صفحه‌چاپ میشد چند اشتباه چاپی ردی داده وبجای کلمه (تخویف)، (تخفیف) وبجای (اخافه) ، اضافه) و بجای اراضی بایر ، اراضی غیر بایر چاپ شده بود که بدینوسیله تصحیح میگردد .

تورنیو میدان مبارزه دانشجویان جهان

پس‌فردا کاروان ورزشی دانشگاه عازم‌ایتالیاخواهد شد

مسابقات جهانی دانشجویان در۱۳رشته ورزشی ومدت پانزده‌روز بطول‌خواهدانجامید

دانشجویان دانشسرایعالی تربیت‌بدنی که بایتالیا اعزام می‌شوند باتفاق آقایان [illegible] وصالی و بزشانی مربیان خود

تورینو شهر زیبای شمال ایتالیا از ماهها قبل خودرا برای پذیرائی از میهمانان دانشجوی کشور های مختلف آماده نموده است ، سالن های پذیرائی ، میدانهای ورزشی، اطاقهای‌مخصوص سکونت‌قهرمانان از هر نظر آماده شده است ، هیئت اجرائیه این مسابقات که‌از یکسال قبل تعیین شده‌اند ، کلیه برنامه های مسابقات جهانی دانشجویان را تنظیم نموده‌اند.

کنگره سال قبل

مسابقات جهانی سال ۱۹۵۸ دانشجویان در پاریس انجام شد در کنگره‌ای که بعداز خاتمه مسابقات تشکیل شد با اکثریت آراء ایتالیا برنده شد که‌مسابقات جهانی سال ۱۹۵۹ را در تورینو شهر زیبای خود برگزار نماید از

آقای صدقیانی سرپرست کاروان

همان هنگام کمیته‌اجرائیه مسابقات جهانی دانشجویان‌در ایتالیاتشکیل گردید وفعالیت بی‌سابقه‌ای‌شروع شد .

موقعیت تورینو

تورینو که‌در شمال غربی ایتالیا قرار دارد ، یك شهر صنعتی و مرکز تجارتی منطقه پیه‌مونت می باشد که‌در آن کارخانه های مختلف از قبیل‌چرم‌سازی ،وسایل ورزشی ،فولاد سازی و اتومبیل سازی ، شیمیائی ،نساجی واغذیه وجود دارد یك شعبه از رودخانه‌پو از وسط شهر عبور نموده و به زیبائی آن می افزاید .

مساحت تقریبی تورینو درحدود ۳۶ کیلو مترمربع و جمعیت آن هفتصدوهوزده هزاروپانصدنفرمیباشد در شهر گردشگاههای بسیار کنار رودخانه پو وجود دارد و دارای باغهای عمومی زیبا می باشد .

میدان بزرك‌وسط‌شهر نیز برای تفریحگاه عمومی مناسب است .

تاسیسات ورزشی

درتورینویك‌استادیوم بزرك‌ورزشی از سالها قبل ساخته‌شده وآماده انجام هرگونه مسابقات می باشد بقرار اطلاع مسابقات در ۱۳ رشته ورزشی فوتبال، بوکس،ژیمناستیك والیبال ،کشتی ،هالتر ، تنیس ـ دومیدانی ،تیراندازی ،شطرنج ، شمشیر بازی ، بسکتبال ،شنا انجام خواهد شد

مسابقات جهانی دانشجویان مدت پانزده روز در تورینو بطول‌خواهد انجامید .

فعالیت های دانشگاه تهران

فعالیت های ورزشی‌خارجی دانشگاه تهران از سال ۳۴ بطرز جالبی‌آغاز شده است ودر سال ۳۵ اولین اکیپ ورزشی دانشگاه مرکب از تیم وزنه‌برداری دانشگاه برای‌انجام چند مسابقه عازم ترکیه شد ،این اولین مسافرت خارجی قهرمانان دانشگاه بود ، بعدازاین مسافرت فعالیت های‌ورزشی دانشگاه تهران بصورت بارزتری درآمد ، باین ترتیب که‌چندی بعد تیم کادیکوی امریکا بتهران‌آمد وبابسکتبالیست های دانشگاه مسابقه جالبی داد .

طبق تصمیم اداره تربیت بدنی دانشگاه تهران ورزشکاران‌دانشگاه تهران فقط در دو رشته بسکتبال و تنیس در این مسابقات شرکت خواهند نمود .

از دانشسرایعالی تربیت بدنی

از دانشسرایعالی تربیت‌بدنی‌آقایان محمد تقی وصالی و محمدتقی‌یزدانی شرکت خواهند نمود ، دانشجویان دانشسرایعالی نیز عبارت خواهندبود از دوشیزگان لیلی مرادیان ـ اعظم اسکندری ـ دولت نیك منش ـ طاهره طاهری ، اقدس فروز و آقایان

ورزشی

از آن تاریخ ببعد مرتبا تیمهای ورزشی دانشگاه بخارج مسافرت هائی نمودند و بدعوت دانشگاه تهران تیمهای مختلفی به‌تهران آمدند .

بزرگترین‌هیئت ورزشی دانشگاه

امسال از سه ماه قبل فعالیت بی سابقه‌ای در اداره تربیت بدنی دانشگاه تهران بچشم می خورد آقای حسین صدقیانی رئیس‌اداره تربیت‌بدنی دانشگاه مشغول‌تنظیم برنامه مفصلی برای مسافرت یك هیئت پنجاه نفری تنظیم می باشد، اداره تربیت بدنی دانشگاه مصمم شده بود که ۲۵ نفر از دانشجویان دانشسرایعالی و تیم بسکتبال و تنیس دانشگاه رابه مسابقات‌جهانی اعزام دارد .

بزرگترین قافله

قافله ورزشی دانشجویان دانشگاه که عازم تورینو میباشند یکی از بزرگترین اکیپ های ورزشی‌است که تاکنون از تهران بخارج رفته است آقای حسین صدقیانی رئیس اداره تربیت بدنی دانشگاه تهران سرپرستی این اکیپ را بعهده‌دارد از مربیان ورزشی دانشگاه آقایان جلال الدین مفیدی کوچ تیم بسکتبال ،حمید محمود پور دبیر ورزشی دانشگاه ، مهدی نیکخو دبیر ورزشی دانشگاه ، مهدی ریاضی دبیر ورزشی دانشگاه و آقای‌وحدانی مامور مالی دانشگاه باین‌مسافرت خواهند رفت .

هیئت مطبوعاتی

بنا بدعوت دانشگاه تهران و اداره تربیت بدنی دانشگاه آقایان حسین رجبی رئیس اداره انتشارات وتبلیغات سازمان تندرستی ، جواد کلهر خبرنگار ورزشی روزنامه اطلاعات صدرالدین الهی سر دبیر کیهان ورزشی باین مسافرت خواهندرفت.

حرکت هیئت

هیئت اعزامی دانشگاه ساعت۸٫۴۵ صبح روز دوشنبه اول شهریور ماه هواپیمای آلیتالیا که قرار است بذیرائی مخصوصی از این هیئت بزرك بنماید پرواز خواهند نمود .

این هیئت ساعت ۴٫۲۵ دقیقه‌بوار

تیم‌بسکتبال دانشگاه تهران‌که عازم مسابقات جهانی‌دانشجویان‌میباشد

رم خواهند شد . بنا بدرخواست آقای صدقیانی رئیس اداره تربیت بدنی دانشگاه این هیئت مدتی دررم خواهند ماند واز استادیوم ها و تشکیلات المپیاد ۱۹۶۰ رم دیدن خواهند نمود و بعد از آن با قرن عازم تورینو محل مسابقات خواهند شد .

مسابقات مدت چهارده روز در تورینو ادامه خواهد داشت وبقرار اطلاع هیئت اعزامی روز ۱۶شهریور با هواپیما بتهران مراجعت‌خواهند نمود .

دکتر جمال‌الدین نوربخش
متخصص دربهداشت وبیماریهای کودکان
ازدانشگاه پاریس
معتادین به‌الکل، تریاك، مرفین، کوکائین
وهروئین
را باآخرین متد درمدت‌کوتاهی بدون هیچگونه عارضه
درمان مینماید
نشابی خیابان شاهرضا چهارراه پهلوی
پذیرائی ٤ تا۸ بعدازظهر تلفن مطب ٦٥٥٥٧

بررسی تاریخ روابط ایران و شوروی

کشتیهای جنگی شوروی در بندر پهلوی

مدتها بود کشتی‌های جنگی شوروی در آبهای ایران برخلاف هر عهدنامه ومقرراتی لنگر انداخته ولوله‌های توپهای خود را بطرف ایران متوجه کرده بودند!

صفحات تاریخ مناسبات بازرگانی واقتصادی ایران و شوروی . مانند صحایف دیگر آن پر ازسیاهکاری ها، فشار ها، اختناق های تجاری ، توقیف بازرگانان ایرانی در باکو تهمت و افترا بایرانیان نجیب ، تحصن تجار گیلان و دادخواهی آنها و خلاصه اینکه تحمیلاتی است که دولت شوروی میخواست بایران بنماید و جراید آن دوره مشحون است از مقالاتی در جواب حملات آژانس تاس و تبلیغات مغرضانه مسکو علیه دولت وملت ایران، و ما باید این مطلب را مخصوصا یاد آور شویم که دولت شوروی در آن ایام بشدت احتیاج بدوستی و مودت با ایران داشت و لکن این دوستی را با خشونت و تهدید طالب بود ، مثل اینکه تاریخ تکرارمیشود و امروز هم دولت شوروی باخشونت وتهدید طالب دوستی آنچنانی با ایران است که هر چه منافعش و سیاست توسعه طلبانه اش حکم میکند ، از ایران بخواهد و بایران دیکته کند! ولکن نه آنروز ملت ایران زیر بار تحمیلات روسیه رفت ونه امروز میرود . ایران در آن روز باقتضای اوضاع زمان مقاومت وایستادگی کرد و امروز هم ملت ایران چون سد منیعی در مقابل حملات تجاوز کارانه تبلیغاتی شوروی ایستادگی کرده و برای دفاع از استقلال و شرافت و آزادی و حقوق حاکمیت خود آماده بهمه گونه فداکاری است .

دولت شوروی بسال ۱۹۲۳ یك قرارداد بازرگانی با ایران پیشنهاد کرده بود که مخصوصا هدف سیاسی آن موضوع شیلات دریای مازندران بود. وباید گفت که در همان زمان که امثال مرحوم موتمن الملك .مرحوم مشیرالدوله . مرحوم سید حسن مدرس . و آقای تقی زاده در مجلس بنجم حضور وسمت نمایندگی داشتند ومرحوم مستوفی الممالك و رجال دیگر مسئول امور بودند این بد گمانی نسبت بعهود و مواثیقی که دولت شوروی میبست وجود داشت روزنامه شفق سرخ در یك سلسله مقالاتیکه درسال ۱۳۰۵ (۱۹۲۶) در باره روابط بازرگانی ایران وشوروی ومناسبات دوکشور نشر میداد ، مخصوصا در شماره نوزدهم مرداد ۱۳۰۵ درجواب اخبار بیستم مسکو نوشته است که : « مجلس شورا اگر تاکنون معاهده تجارتی را تصویب نکرده است برای اینست که نمی‌دانند بعد از امضای این معاهده تا چه درجه روس ها بتعهدات خود عمل خواهند کرد و در عین حال تا چه درجه بما فشار وارد خواهند ساخت که بتعهدات خود عمل نمائیم . ما میل داریم ازدولت دوست خود اتحاد جماهیر شوروی بپرسیم که کشتی جنگی آنها در آبهای بندر پهلوی چه میکند؟ .

«آیا عهدنامه مودت به آنها اجازه داده است که دائما کشتیهای جنگی روس بر خلاف تمام اصول مسلمه بین‌المللی در آبهای ایران لنگر اندازد ؟ آیا عهد نامه مودت به آنها اجازه داده است که بر خلاف رضایت ایران شیلات را تصرف کرده و نظامیان خودرا بخاك ایران پیاده نموده ودرب عمارت شیلات قراول روسی بگذارند ؟ آیا راه و رسم دوستی مقتضی اینستکه سرخدات خودرا بروی مال التجاره ایران بسته و صد هزار خانواده تجار و ملاك و برزگر خراسان و قزوین وآذربایجان و گیلان و مازندران واسترآباد را دچار بدبختی نمایند..»

دراین مورد بخصوص باید یادآوری کنیم که یکی از اقدامات مشعشع شاهنشاه فقید در آن دوره این بود که با زحمات زیاد موفق گردید کشتی جنگی روسیه شوروی را از بندر پهلوی دور کند - این کشتی جنگی سالها بود که در بندر پهلوی لنگرانداخته و توپهای آن رو بخاك ایران هدف گیری شده بود حضور این کشتی تهدید علنی بتمامیت ایران وبر خلاف همه مقررات و مقررات عهد نامه فوریه ۱۹۲۱ بود .

در نیمه آبان ماه سال ۱۳۰۵ عده ای از تجار ایرانی را در بادکوبه توقیف و اموال شان را ضبط کردند ، وزارت امورخارجه ایران کاردار سفارت شوروی را بوزارت امور خارجه دعوت کرد و آقای پاکروان که سمت معاونت وزارت خارجه را داشت (وزیر خارجه مرحوم مشاورالممالك علیقلی خان انصاری بود) علت را از او استفسار نمود ، وی اظهار بی‌اطلاعی کرده وزارت خارجه بسفارت ایران درمسکو و بکنسول ایران درباکو دستور داد برای آزادی تجارایرانی اقدام کند در مجلس شورای ملی موضوع مورد سئوال واقع شد ، یکمرتبه در جلسه ۲۹ آبان آقای رفیع سئوال کرد و بار دیگر مرحوم سید یعقوب انوار در جلسه سوم آذر ، و بازرگانان رشت در تلگرافخانه متحصن شدند ، وچون رادیوی مسکو بتجار ایرانی تهمت زده بود که وارد به یك تشکیلات قاچاق طلا و جواهر و پول هستند بازرگانان رشت ،بشدت خشمگین شده و با ارتباط تلگرافی با مرکز و دولت و مجلس تهمت و افترای ناجوانمردانه رادیومسکو را که در آن زمان هم مثل امروز بی پروا تهمت میزد ودروغ میگفت و میگوید رد کرده و بدان دروغ و تهمت ناجوانمردانه که به تجار محترم ایرانی زده شده بود اعتراض کردند .

باز هم در این مورد جراید تهران رویه دولت شوروی را مورد انتقاد مؤدبانه قرار دادند از جمله روزنامه شفق سرخ در شماره چهارم دیماه ۱۳۰۵ چنین نوشت : « مردم بما اعتراض میکنند چرا در موضوع روابط ایران و شوروی و معامله ای که همسایه شمالی باما میکند در شفق چیزی نمی نویسیم ما انتظار داشتیم مذاکرات دولت بجائی برسد ، منتظر بودیم به بینیم این دولتی که با ما اظهار صمیمیت میکند و در تحت لفافه های دیپلماسی میخواهد خودرا حامی ملل شرق و دوست ملت ایران نشان دهد بالاخره چگونه مواعید خود را بانتها خواهد رسانید »

« متاسفانه مجبور شدیم بگوییم که دولت شوروی مایل نیست روابط خودرا با ایران روی اصول عادلانه قرار دهد . مایل نیست آنچه از ایران فقیر و ضعیف میگیرد، چیزی پس بدهد بالاخره مجبور شدیم اعتراف بکنیم که کلمات فریبنده : کارگر رنجبر بیچاره ، بینوا که دائما ورد زبان دیپلماسی روسیه است همه دروغ و برای فریب یك مشت مردم ایران و بدبختی کسانی است که اغفال این کلمات شده .

« روسیه میخواهد [illegible] جناس خودرا در ایران بفروش [illegible] اند و امتعه خودرا بهر قیمتی [illegible] می خواهد بملت ایران تحمیل [illegible] ند ولی در مقابل چیزی ازایران [illegible] خرد و اگر مختصر مال‌التجاره [illegible] در شمال ایران موجود است [illegible] بهر طرزی خودش میل دارد از [illegible] ست ملت ایران بمفت بگیرد »

این دورنمائی از روا[illegible] بازرگانی ایران و شوروی در [illegible] ل ۱۹۲۶ یعنی سی و سه سال پیش است که یقین داریم ماهیت واقعی آن نسبت بملل آسیائی و افریقائی .امروز هم هیچگونه تغییری نکرده است ، این اوراق هر سطرش هشداری است بملت شرق به مللی که تازه نائل به آزادی و استقلال خود شده‌اندو دولت شوروی با یکدست کیسه طلابه آنها بعنوان کمك اقتصادی تعارف میکند و دست دیگر راپشت سر پنهان کرده و دسته طپانچه را فشار میدهد که قلب تجارت و اقتصادیات ملل آزاده و کوچك را هدف سیاست موذیانه و توسعه طلبانه خود قرار بدهد . این تاریخ بازهم ورق میخورد و صدای ملایم آن مانند رعد در گوش کارگردانهای رادیو مسکو که دعوی کمك اقتصادی بملل آسیائی و آفریقائی مینمایند طنین افکن خواهد شد...

قابل توجه
مؤسسات معتبر
شرکت بزرگی که صادر کننده مواد نسوز است نماینده معتبریکه از لحاظ فنی کاملا صلاحیت داشته باشد برای ایران میپذیرد مؤسسات معروف تقاضای خود را بزبان انگلیسی بآدرس:
تهران. کانون آگهی زیبا.
خیابان فردوسی کوچه برلن ارسال دارند
آ- ۱۷۹۶۲

روغن ایندکس
روغن سوزی را قطع میکند. کمپرس سیلندر را بالا میبرد. مصرف سوخت را کم میکند و مانع از فرسودگی موتور میشود.
نمایندگی انحصاری در ایران
شرکت سهامی هریس، خیابان فردوسی ساختمان امینی
تلفن ۳۳۵۰۷
فروشگاه، جاده کرج ۶۵۹۸۷
از تهران و شهرستانها نمایندگی قبال میپذیریم
MOTOR MUSCLE - MOTOR HUSTLE
index
MORE CUSHION STOPS SMOKING
REDUCES OIL CONSUMPTION
Raises Oil Pressure
Increases Compression
Tenacious FILM STRENGTH
More Piston Packing Power
BLENDS WITH ANY MOTOR OIL
No Drag, No Jerk, Less Skip, More Zip
SPECIALLY RECOMMENDED for Less Models with HYDRAULIC VALVE LIFTERS
Index Guarantees BETTER GAS MILEAGE
OIL STABILIZER
index
کانون آگهی زیبا
آ- ۱۷۹۴۴

شیر مقوی و سالم برای کودکان
کلیم مغذی است چون شیر خالص بهترین گاوهاست. کلیم مخصوص کودکان با فرمولی تهیه شده که هضم آن را آسان نموده است کلیم هیچگاه فاسد نمیشود چون بطرز مخصوصی در قوطی‌های سربسته جای داده شده است
برای کودك خود فقط کلیم بخرید
حاوی ویتامین د
KLIM
کلیم...
بهترین شیر برای اطفال
آ- ۱۷۹۴۶

تلویزیون امرسون
معرف پیشرفت صنعت تلویزیون سازی امریکا در دنیا
با کامل ترین اصول فنی
وقیمت رقابت ناپذیر
نماینده انحصاری:
شرکت سهامی پارس ماشین
۲۲۲۹۱
EMERSON Television

لاستیک سواری سوپرتاکسی فایرستون
لاستیک سواری نوع تاکسی و سوپرتاکسی نایلون
ازلحاظ دوام و مرغوبیت
درنوع خود بی نظیر است.
Firestone
نماینده انحصاری در ایران: شرکت سهامی جهان وتور خیابان امیرکبیر
(آگهی ونوس)

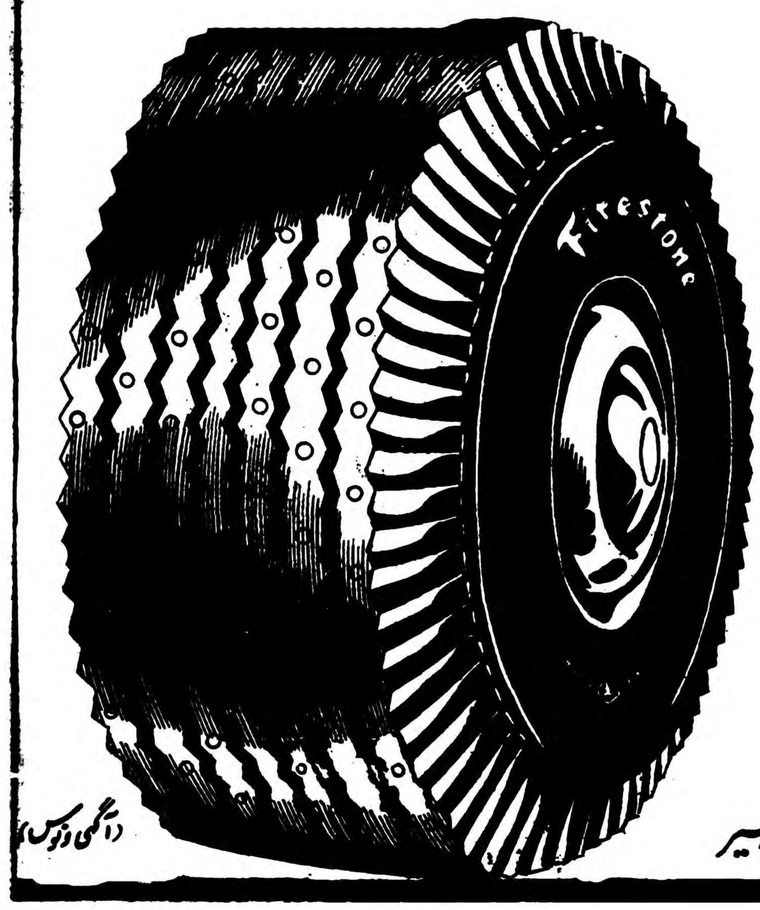

آگهی ثبت نام

دانشکده ادبیات تبریز جهت قسمت های آزاد و دبیری رشته های ادبیات فارسی ، تاریخ و جغرافیا ، فلسفه و علوم تربیتی ، زبان فرانسه وزبان انگلیسی دانشجو می پذیرد .داوطلبان میتوانند ازروز شنبه دوم مرداد تا آخر وقت اداری روز سه‌شنبه نهم شهریور ماه با مدارك زیر بدفتر دانشکده مراجعه وتقاضای ثبت نام نمایند :

۱- عین دیپلم (ادبی ، طبیعی ، ریاضی)یا جواز قبولی که پس‌از رؤیت مسترد خواهد شد .
۲- رونوشت مصدق شناسنامه یك برك .
۳-عکس ۴×۶ دو قطعه .
۴- رسید پرداخت ۱۲۰ ریال حق مسابقه‌از حسابداری دانشکده (این وجه بداوطلب پس داده نخواهد شد اگرچه در امتحانات شرکت نکرده باشد).

توضیحات :

الف - داوطلبانی که‌در تبریز اقامت نداشته‌باشند میتوانند مدارك لازمه خودرا بوسایل مقتضی ارسال دارند بطوری که قبل‌از خاتمه اسم نویسی بدفتر دانشکده رسیده باشد .

ب- از کلیه داوطلبان دو قسم امتحان ورودی بعمل خواهد آمد عمومی و اختصاصی .

امتحان عمومی اززبان فارسی و زبان خارجه خواهد بود و شرکت کلیه داوطلبان در آن اجباری است .

امتحانات خصوصی نیز بقرار زیر است :

۱- رشته زبان و ادبیات فارسی :فارسی و عربی
۲ -رشته تاریخ و جغرافیا : تاریخ و جغرافیا
۳-رشته زبان خارجه : زبان خارجه
۴- رشته فلسفه و علوم تربیتی : مقدمات فلسفه

تبصره - از داوطلبان دبیری امتحان هوش نیز بعمل خواهد آمد.

ج- مسابقه ورودی روز های ۱۴و ۱۵ و۱۶ شهریور ماه انجام خواهد یافت .

د -برای هر رشته پنجاه نفر به ترتیب معدل از قبول شدگان در امتحانات ورودی پذیرفته خواهد شد .

هـ-تاریخ امتحانات کلاسهای شبانه و همچنین عده لازم برای قسمت های دبیری بعدا آگهی و اعلام خواهد شد .

و- کارمندان دولتی اجازه تحصیل در دانشسرایعالی و کلاسهای روزانه ندارند .

معاون دانشکده ادبیات ودانشسرای عالی تبریز
دکتر خیامپور
آ-۱۸۰۹۶

اطلاعات هوائی
نشریه مخصوص ایرانیان خارج از کشور

اعلام خطر تجار فروشنده خشکبار ایران در اروپا

درصورت ادامه وضع فعلی صادرات خشکبار ایران باخسارت شدید وشکست مواجه میشود

تجار ترکیه براثراتخاذ سیاست جدید تشویق صادرات ازطرف دولت ترکیه ناگهان نرخها را تنزل داده‌اند سیاست جدید تشویق صادرات ترکیه موجب شدکه دریك روزچهل هزار صندوق کشمش ترکیه درهامبورك فروش برود

صبح امروز تلگرافی بـه امضای گروهی ازتجار صادرکننده مقیم هامبورك به‌تهران رسید که طی‌آن از وضع‌نامساعد خشکبار ایران دراروپاو رقابت‌شدید سایر کشورها اظهارنگرانی شدید شده بود.

اینك متن این تلگرافرا بنظر خوانندگان میرسانیم.

محترما معروض میدارد گرچـه بواسطه مشکلات گوناگون همه‌در فروش وترویج خشکبار ایران در اروپا دچار زحمات زیاده بوده‌ایم‌ولی حتی‌المقدور کوشش داشتیم بهر نحویکه ممکن است خشکبارایران رادر مقابل رقابت سایر ممالك تولیدکننده خشکبار بیشتردراروپا رواج داده وبفروشیم.

خوشبختانه موفقیت‌هائی هم‌حاصل شده بود ولی اخیرا دولت ترکیه قیمت ارز صادراتی خشکبار خودرا به منظور تشویق صادر کنندگان خشکبار از هردلار ۶ر۵ لیره به۹ لیره ترك ترقی داده ودرنتیجه بااین تفاوت هنگفت ارزی وباجایزه قابل توجه برای صادرکننده ترك کاملا صرف مینماید دفعتا قیمت کشمش وسایر انواع خشکبار خود را در اروپا بحد قابل توجهی پائین آورد باین جهت بدوظرف یك روز فقط درهامبورك موفق بفروش ۴۰هزار جعبه کشمش شده‌اند.

بطوریکه ملاحظه میشود این وضع دست بازرگانان ایرانی رادر فروش خشکبار ایران کوتاه خواهد نمود واین جانبان‌قادربفروش نخواهیم‌شد وکم کم زحمات چندین ساله مـا برای کسب وحفظ شهرت خشکبار وکشمش ایران از بین خواهدرفت.

بعلاوه چون مقدار متنابهی خشکبار ایران درانبارهای گمرکات اروپا موجود ومقدار زیادی حمل شده و یادر بنادر ایران حاضر به حمل‌است وحتی اکنون در بنادر فرانسه هم بواسطه قولی که فرانسویها برای مرخصی خشکبار ایران داده بودند ومتاسفانه تاکنون اقدام مساعدی نکرده‌اند مقدار زیادی موجود است علاوه از هزینه انبار داری گـزاف وتـرس شکرك :دن وفـاسد شدن کالابادرنظر گرفتن اینکـه درسال جاری محصول خشکبارایران وترکیه ویونان وکالیفرنیانسبت‌به سالهای قبل بمراتب بیشتر پیش‌بینی شده خسارت قابل توجه وجبران ناپذیری متوجه صادرکنندگان و تولیدکنندگان وزارعین ایران خواهد شد اینك که امور اقتصادی تحت توجهات ذات ملوکانه است وایمان به‌آن داریم که آقای‌دکتر اعتبار واقف بکلیه جریانات اقتصادی میباشد تمنای لطف وتوجه فـوری داشته وانتظار داریم رویه مساعدی درپیش گرفته شود تابتوانیم‌موقعیت خودرا درمقابل رقبای قوی خود محکم نگاهداشته وکمافی‌السابـق همیشه خدمتگزار وطن عزیز خود باشیم.

غفاری ،پیروز ،هاراتونیان، باقـر زاده، ابراهیم خسروشاهی، کیانیان، آرزومانیان، باغداساریان، اسفهلانی مقدم، نجات ،فارسیان ،خاکشوری فروتن، کریم‌زاده حبشی.

بازار تهران

امروز خبر تگار ما بدنبال این تلگراف باتجار صادر کننده خشکبار اروپا تماس گرفت .

آقای حاج محمد کاشانی یکی‌از تجار بزرگ صادر کننده خشکبار اظهار داشت ماهم از چندی قبل اطلاعاتی در این مورد داشتیم و بهمین علت به آقای کاشانی که‌در لندن مقیم است اطلاع دادیم که برای مطالعه دراطراف وضع‌صادرات خ کبار بترکیه برود . گزارش های‌وی حاکی است‌که ترکیه‌تصمیم به تقویت صادرات خشکبار خود گرفته است. اصولا در ترکیه همه کالاهای صادراتی دارای جایزه‌می باشد وحتی برای تریاك هم کـه بازار محکم وتقاضای زیاد دارد درمقابل صدور یك دلار جنس(نرخ رسمی یك دلار در ترکیه ۸۰ر۲ لیره ترك است) ۱۰ر۲ لیره ترك جائزه میدهند . برای بعضی از اقلام خشکبار بیشتر و برای‌بعضی صد درصد قیمت آن‌جایزه پرداخت میشود ولی اخیرا تصمیم گرفته شده که ۲۰ر۶ لیره ترك بـه کلیه ارقام خشکبار جایزه داده شود والبته کالاهای دیگر نیز بهمین مقدار جایزه میگیرند.دولت ترکیه این جایزه را ازواردات کالاهای لوکس وغیر ضروری اخذ میکند.

تجار تهران معتقد هستند که اگر درمقابل این سیاست ترکیه دولت ایران سیاست حمایت از خشکبار واپیش نگیرد وضع‌خشکبار درسال جاری بشدت بحرانی خواهد شد .

کارمندان ومؤدیان مالیاتی خطاکار

بقیه ازصفحه چهارم

اعضای هیئت بازرسی مامور وزارت دارائی

احمدشریفی — حمیدنیری — عالمی — فخارپور

بخشنامه نخست وزیر

آقای شریفی درباره بخشنامه‌اخیر آقای نخست‌وزیر در باره طـرد کارمندان فاصالح اظهار داشت این دستور نظریه‌ای‌است که‌مکررهیئت بازرسی گزارش داده است وشاید نظریات‌این هیئت‌در صدوربخشنامه مزبور مؤثر بوده است .بخشنامه دولت تاکیدی در انجام وظائـف سازمانهای دولتی است زیرا ادارات دولتی‌بموجب قانون‌استخدام کشوری حق‌برکناری کارمندان را بنا به مقتضیا ت‌اداری دارند ولی تاکنون این حق بطور موثر اعمال نمیشده است اما اکثر متصدیان ادارات تصور میکنند برای برکناری کارمند احتیاج به ثبوت گناه در دادگاه است درصورتی‌اگر کارمندی‌دارای سوء شهرت بود بایستی از کاربر کنار شود در حال حاضر بعقیده اینجانب دستور صادره آنطور که مورد نظر دولت‌است اجرا نمیشود مگراینکه‌هیئت‌هائی‌بمنظور مراقبت در اجرای آن روانه گردد ویادر هریك از وزارتخانه‌ها کمیسیونی برای اجرای بخشنامه‌مزبور تشکیل گردد .

خبر نگار ما گزارش‌میدهد هیئت بازرسی مامور مشغول تنظیم‌لیستی از کارمندان ناصالح دستگاههای وصول مالیات است وبزودی اسامی کارمندانی که صلاحیت کار در ادارات وصولی را ندارند تسلیم وزیردارائی‌خواهد کرد که کارمندان مزبور از دستگاههای وصول‌مالیات اخراج گردند .

بازرسی ادارات وصول

هیئت بازرسی در ضمن رسیدگی پرونده‌های‌اداره مالیات‌برشرکـت ها بزودی بازرسی پرونده های‌اداره مالیات‌بردرآمد بازرگانان را آغاز خواهد کرد .

یك عضو هیئت بخبرنگار ما گفت کلیه ادارات حساس وصول مالیات تحت بازرسی شدید قرار خواهد گرفت وبرا ی‌انجام این منظـور تشکیلات هیئت بازرسی کل‌کشور در وزارت دارائی‌توسعه خواهدیافت اداراتی که بزودی تحت بازرسی هیئت قرار خواهند گرفت عبارتند از مالیات بردرآمد ـبازرگانان و پیشه وران ـ مالیاتهای اتفاقی ـ مستغلات ـمشاغل آزاد و چنداداره دیگر وصول مالیات .

تعقیب‌شرکت ها

طبق گزارش خبرنگار ماعده‌ای از مامورین وصول مالیات مطابق گزارش هیئت بازرسی از کار بر کنار خواهند شد و همچنین عده‌ای ازمودیان مالیاتی کـه‌با مامورین مزبور همکاری کرده‌اند تحت‌تعقیب قرار خواهند گرفت .

یك عضو هیئت بازرسی اظهار داشت تاکنون چند شرکت تحت تعقیب قرار گرفته اند ومسئولین شرکت‌را هیئت‌بازرسی‌احضار کرده است که‌بزودی تحت تعقیب قرار خواهند گرفت .

طبقات بالاتر

وی گفت‌طبق اوامری‌که شاهنشاه صادر فرمودند پرونده متخلفینی‌که از طبقات بالاتر هستند وبرای فرار از مالیات تقلب کرده‌اند زودتـر تسلیم دادگاه خواهد شد که‌تحت تعقیب قرار گیرند وچون سه‌نفر از سر ممیزین مالیات برشرکت ها که‌دستور توقیف آنها صادر شده فرار کرده‌انداز طرف مقامات‌انتظامی بکلیه دستگاههای‌انتظامی بخشنامه صادر شده که سر ممیزان مزبور را دستگیر نمایند .

ازگزارش مرداد پیشکار دارائی تهران بوزیر دارائی

پرداخت مالیات مـوضـوع شیرینی‌نیست که مورداستقبال وتمجید مودیان واقـع‌شود اصولا دیده‌ایم که پرداخت مالیاتها باچه عکس العمل‌های شدیدی مواجه شده .

مالیات طبعا برای هرمودی‌و هر ملتی مطلوب نبوده و زننده است و بناچار مامورینی که وصول آنرا در عهده دارند نامطلوب قرو زننده‌تر بااین ترتیب میخواهم این نتیجه را بگیرم که دستگاه وصول ومتصدیان آن نمیتوانند خود بخود مورد احترام و قبول‌عامه باشند و باید بیشتر مورد احترام و تائید اولیاء امور قرار گیرند ـ البته هرگاه افرادی فاصالح در دستگاه وجود داشته باشد باید پس‌از رسیدگی باشدیدترین‌وضعی مجازات شوندولی شایسته نیست که بیمورد و ناروا تمام کارمندان ومامورینی که‌وظیفه بس خطیری را انجام میدهند هر روز بعنوانی دلسردومایوس نمود .

چون انجام وظیفه بستگی ونسبت‌مستقیم‌باوسائل‌وموجبات کار دارد باید این وسائـل وموجبات تا حدود امکان‌فراهم گردد که وظیفه بهمـان‌نسبت سریع و صحیح انجام‌شود .

کودکان خودرا علیه دیفتری تلقیح کنید

وزارت بهداری اطلاع داد: چون بافرارسیدن فصل پائیز امکان‌پیدایش بیماری دیفتری وجود دارد لذابکلیه اولیاء کودکان کمتراز ده سال توصیه میشودکه درتلقیح کودکان خود کوتاهی نکنند وبرای انجام این کار می‌توانند درتهران باداره بهداشت استان تهران وسایر مراکز تلقیح‌وزارت بهداری ودر شهرستانها بمراکز بهداشت مراجعه نمایند واطفال خودرا برضد بیماری مذکور ایمن سازند .

داوطلبان مشاغل سیاسی در بوته آزمایش

وزارت خارجه صدنفرازکارمندان سایر وزارتخانه‌ها را پشت میز امتحان نشاند تاده نفر آنهارا برای خود انتخاب کند

هرکدام‌که موفق شوند بازهم کارمند دولت هستند منتها دروزارت خارجه

ازساعت ده صبح امروز امتحانات ورودی وزارت خارجه دردانشکده حقوق زیر نظر استادان دانشگاه‌و بانظارت عده‌ای از کارمندان‌وزارت خارجه شروع شد.

مواد امتحانی

مواد امتحانی بدین شرح‌است: تاریخ‌دیپلماسی‌ایران ـتاریخ‌دیپلماسی عمومی ـ حقوق بین الملل عمومی‌ـ حقوق‌بین‌الملل خصوصی ـحقوق مدنی ایران ـ جغرافیای اقتصادی‌ـ اقتصاد‌ـ زبان خارجه ـتلخیص پرونده و حقوق‌اساسی .

درامتحانات امروز درحدود یکصد نفراز کارمندان دولت که پایه‌رسمی دارند ومعلومات آنان حداقل‌لیسانس می‌باشد شرکت دارندوازوزارتخانه های فرهنك ودادگستری بیش از سایر وزارتخانه‌ها شرکت کرده‌اند. ازاین عده درحدودده نفر به‌وزارت خارجه منتقل ودرکادر سیاسی مشغول کار خواهندشد .

درسال گذشته یکصدوسی‌وشش نفراسم نویسی و فقط شصت‌وپنج نفردر کلیه امتحانات مربوطشرکت کرده واز این‌عده هفده نفر قبول شدند که چهارده نفر آنان در کادرسیاسی‌و سه‌نفرشان درکادر اداری مشغول کارشده‌اندامتحانات ورودی وزارت‌خارجه تاآخرهفته جاری ادامه خواهد داشت .

روز بیست وهشتم مرداد

بقیه از صفحه‌اول

از خیابان نادری مراتب تنفر و انزجار خودرا علیه تبلیغات بیگانگان در برابر محل مزبور بشدیدترین وجه ابراز میداشتند .

دامنه این تظاهرات حتی بخیابان چرچیل نیز کشیده‌شدوتظاهرکنندگان ضمن اینکه فریاد های زنـده باد شاهنشاه و مرگ بر دشمنان ایران میکشیدند از خیابان چرچیل‌گذشتند برای آنکه ابراز احساسات مردم پایتخت موجب بروز حوادثی نشود، مامورین انتظامی از سفارت شوروی محافظت میکردند ـبطورکلی محـل سفارت شوروی در تهران در روز۲۸ مرداد تحت حفاظت مامورین انتظامی بود .

انعکاس در خارج

اینك گزارشهای خبر گزاریهای خارجی را در باره تظاهرات قیام ملی درج مینمائیم :

تهران ـ رویتر ـ روز پنجشنبه به مناسبت ششمین سالگرد واژگون شدن رژیم دکتر محمد مصدق نخست‌وزیر اسبق ایران در سرتاسر کشور تظاهرات ضد شوروی صورت گرفت .

در تهران هنگامی که تظاهرکنندگان در خیابانهای تهران رژه میرفتند و فریاد میزدند «زنده‌باد شاهنشاه محبوب» ، «مرده‌باد دشمنان ایران» بکارمندان سفارت شوروی دستورداده شد که از محوطه سفارت خارج نشوند . این تظاهرات حمله به تبلیغات شوروی علیه شاهنشاه و دولت ایران میباشد . تبلیغات شورویها علیه ایران پس‌از امضاء موافقتنامه نظامی بین امریکا و ایران شروع شد .

در تمام پادگان های کشور تیرهای توپ بمناسبت جشن‌های مزبور شلیك گردید .

***

تهران ـ آسوشیتدپرس ـ اعضاء حزب حاکمه ایران روز پنجشنبه در مقابل سفارت شوروی در تهران مبادرت به تظاهرات علیه تبلیغات‌ضد ایران که‌از طرف شورویها بعمل می‌آید نمودند .

درحدود ۱۵ هزار نفر بمناسبت آغاز هفتمین سالگرد قیام‌شاهدوستان که منجر به بازگشت شاهنشاه به میهن گردید در خیابانهای تهران مراسم پرشوری برپا نمودند .

***

تهران ـ یونایتدپرس ـ صدها نفر از ایرانیان دست بـه بزرگترین تظاهرات ضد شوروی درمقابل سفارت شوروی در تهران زدند . این‌تظاهرات بمناسبت ششمین سال واژگون کردن رژیم دکتر محمد مصدق نخست وزیر اسبق بوسیله ناسیونالیستها صورت گرفت .

ایرانیانی که‌از مقابل عمارت سفارت شوروی میگذشتند سرخودرا بعلامت تنفر برگردانده آنجارانگاه‌نمیکردند. درنواحی مرزی ایران نیز تظاهرات ضد شوروی صورت گرفت .

ملیون ایران از سالگرد واژگونی حکومت دکتر مصدق استفاده نموده وبه تبلیغات شوروی که بمناسبت انعقاد موافقتنامه های اقتصادی ونظامی باامریکا صورت میگیرد حمله نمودند. ایرانیان بدینوسیله مراتب وفاداری خودرا نسبت به‌شاهنشاه ابراز نمودند.

چندین تیر توپ بمناسبت مراسم جشن مزبور شلیك شد . مقامات شوروی به کارمندان سفارت دستور دادند که برای پرهیز از هرگونه حادثه از محوطه سفارت خارج نشوند.

***

تهران ـ خبرگزاری فرانسه ـ ایران ششمین سالروزقیام ملی‌بیست‌وهشتم مرداد را که به‌رژیم مصدق پایان داد و منجر به بازگشت شاهنشاه شد جشن گرفت .

صدها هزار نفر از ایرانیها دراین جشن که امسال شکوه بخصوص‌داشت شرکت نمودند . تمام خیابانهای‌تهران با پرچمهای ایران تزئین شده بود و در تمام مدت روز مردم در خیابانها رژه رفته اظهار سرور و شادمانی میکردند .

شاهنشاه ایران پیامی برای ملت فرستادند که ضمن آن به پیشرفت های وسیعی که در زمینه های اقتصادی واجتماعی درطول شش سال اخیر درایران صورت گرفته اشاره فرمودند . شاهنشاه سپس به شمال پایتخت نزول اجلال فرموده مرکز عظیم برق راکه توسطشرکت‌فرانسوی آلستوم ساخته شده افتتاح فرمودند.

اوامر شاهنشاه

بقیه ازصفحه اول

برق درباره احداث دو کار خانه برق جدید بقدرتهای پنجاه هزار کیلووات و صد هـزار کیلووات مطالعه واقدام نماید وتاکید فرمودند که‌باید این کارخانه هااز بهترین سازندگان آن و تحت مساعد ترین شرائط فنی و مالی دراسرع وقت خریداری شود .

شاهنشاه از طرز ساختمان کارخانه آلستوم‌که بتوسط مهندسین ایـرانـی شرکت ساختمانی لار ساخته شده اظهار رضایت فرمودند وچون موفقیت مهندسین ایرانی درانجام ساختمان کار خانه برق آلستوم که‌از نظر سبك کارجدیدی بوده ودو کشور ما سابقـه ای نداشته است فوق العاده مورد توجه قرار گرفت بدین لحـاظ خبر نگار ما رپورتاژی درباره نحوه کاروموفقیت مهندسین شرکت‌لارتهیه نموده است که در صفحه پانزدهم بنظر خوانندگان محترم میرسد.

ورود

آقای خدادوست‌رئیس کل‌اعتبارات بانك ملی از مشهد به‌تهران وارد شد.

خروج

آقای میر احمدی واعظ برای ایراد سخنرانی مذهبی بوسیلـه هواپیما به شیراز عزیمت نمود .

تقدیر

آقای محمد نور رئیس اداره ابلاغ پیشکاری دارائی تهران از طرف پیشکار دارائی تهران مورد تقدیر قرار گرفت .

پیشنهاد نمایندگی

کارخانجات سازنده همه نوع ماشینهای چوب‌بری آلمان غربی بنماینده‌فعال در ایران نیازمند است

با آدرس زیر مکاتبه فرمائید.

Box M B 88 108 Carl Gabler Werbegesellschaft mbH. Munchen 2, Karlsplatz13, Germany.

ارتشبد هدایت بمناسبت روزقیام ملی گفت:

فداکاری ارتش و ملت

کشورمارا ازخطر سقوط نجات داد

بمناسبت قیام ملی ۲۸مردادتیمسار ارتشبدهدایت درروز پنجشنبه‌نطقی ایراد کردند که ضمن برنامه‌ارتش بشرح‌زیر ازرادیو پخش گردید.

هم‌میهنان گرامی

کشور مادردوران تاریخ پرافتخار بارها ناظر حوادث مرگبار وصحنه وقایع خونینی بوده که آنرا بسرحد سقوط واضمحلال نزدیك نـموده است ولی خوشبختانه در همان‌دقایق باریك وحساسی که مملکت در سراشیبی سقوط وانهدام حتمی بوده فداکاری وازجان گذشتگی ارتش دلیر ایران وطن رااز گردابی مهیب نجات داده است.

ارتش امروزی که‌شالوده آن از طرف فاجی‌ایران‌بزرك اعلیحضرت فقید رضاشاه کبیر بنیان گذاری شده واکنون درتحت فرماندهی اعلیحضرت همایون شاهنشاهی در مرحله نوینی قرار گرفته‌وباسرعت بسوی ترقی پیش‌میرود وبارهاازطرف عوامل بیگانگان برای تضعیف آن اقدام ونقشه‌های دقیقی طرح شده‌که بهمت سربازان وافسران فداکـار ازانهدام آن جلوگیری بعمل آمده است منجمله پس‌از وقایع شهریور ۲۰ارتش ایران با این‌که‌در آستانه وتوانستند درتضعیف ارتش پیشرفت قابل توجهی بنمایند بطوریکه در اواسط سال۱۳۳۲ بخصوص در روزهای ۲۶ و۲۷ مرداد هرج‌ومرج درتمام شئون مملکت حکم‌فرمـا گردید واحزاب ودسته‌های وابسته به‌خارجیان که‌دنبال چنین موقعیتی می‌گشتند وتنها نگرانی آنان قدرت ارتش بود بالجام کسیختگی کاملی شروع به‌فعالیت ایران برپاداده‌نمودند

ایز ضربه قاطعی که ازطرف دشمنان ایران برپیکرارتش وارد شد مملکت رادچار بحرانی عظیم ساخت ونزدیك بودنام کشوری که قرنها همچون گوهری فروزان بر پیشانی عظمت واقتدار آسیا می‌درخشید دراثرنقشه‌های شوم‌بیگانگان یکباره از صفحه گیتی محو ونابود شود.

ولی خدای ایران که همواره یارو پشتیبان این‌کشور وملت‌نجیب و آزاده‌آن است یکباردیگر به یاری ایران برخاست ودست توانای حق از آستین ملت خداپرست ملت آن بیرون آمد ومردم قهرمان باکمك همان ارتشی که به‌خیال خائنین متلاشی شده وازبین رفته بود و رهبری همان افسران فداکار بایك جنبش وقیام مردانه طومار زندگی سراسر ادبار وننك خائنان بیوطن رادرهم نوردیده وبه‌آن صحنه غم‌انگیز پایان بخشد.

درروز ۲۸ مرداد ارتش دلاورایران که‌استقلال کشور را درخطرمیدید قیام کرد ودوش بدوش مردم‌وطن دوست ایران در مدت کمی‌چنان درسی عبرتی به‌خائنین داد که‌دیگر چنین افکار پوچ ونابخردانه‌ای در مغز آنان رسوخ نخواهد کرد.

ارتش وملت نجیب وشرافتمند ایران باقیام ۲۸ مرداد وظیفه‌تاریخی خودرا انجام وارزش ملی وعلاقمندی خودرا به استقلال کشور وشاهنشاه نشان دادند وبااین‌فداکاری‌وازجان گذشتگی سلطنت اعلیحضرت همایون شاهنشاهی راتائید کردندو ثابت نمودند که‌تاارتش قهرمان و ملت آزاده ایران وجود دارد هیچ قدرتی نخواهد توانست شراره‌عشق وطن وشاه رادردل‌ایرانی خـاموش کند.

اکنون شش سال ازآن‌روزتاریخی می‌گذرد وهرروز کشور در سایـه اقدامات مفید شاهنشاه باگامهای بلند بسوی ترقی وتعالی پیش‌می‌رود وهمای سعادت وخوشبختی بالـهای زرین خود رابرسر ملت ایـران گسترده است وارتش شاهنشاهی برای دفاع از مرزوبوم میهن و استقلال ایران آماده است.

بادرود بسیار به‌روح شهدای ۲۸ مرداد از خداوند بزرك خواهانیم که همواره یار ومددکار شاهنشاه فرمانده تاجدار ماباشد تادر سایـه عدل ودادش ملت درکمال‌خوشبختی روزگار بگذراند.

جاوید باد اعلیحضرت همایـون محمدرضاشاه پهلوی .

پاینده باد ایران

سرفرازباد ارتش

آخرین تغییرات برنامه سینماها

سینما پارك

غروب آفتاب (سینما سکوپ‌رنگی)

شروع :۱۰ر۲۰ صبح ـ۲ر۳۰ ـ۳۰ر۶ و۸ر۳۰ بعد ازظهر .

خروشچف میخواهد درمیان غرب ایجاد اختلاف کند

نخست‌وزیر شوروی برای‌مانورهای خود فرانسه راکه باغرب اختلافاتی دارد انتخاب کرده‌است

دنیاله خبرهای خارجی

لندن ـ یونایتدپرس ـ خروشچف در آستانه گفتگو های سران ایالات متحده و شوروی دست بمانور های تازه‌ای در کشورهای باختری زده است . پیام محرمانه خروشچف به ژنرال دوگل رئیس جمهوری فرانسه این پرسش را در محافل سیاسی پیش‌آورده‌است که آیاشوروی‌میخواهد روابط نزدیکتری بافرانسه برقرارکند و پیمان دوستی شوروی ـ فرانسه راکه در سالهای آخر جنك برضد آلمان نازی امضاء گردید احیا کند؟

آنچه دراین میان مهم است ایجاد روابط دوستانه بین شوروی و فرانسه نیست . بلکه این نکته‌است که مبادا شوروی با آغاز گفتگو های مستقیم بایك‌یك سران کشور های عضو پیمان اتلانتیك سرانجام بهدف دیرین خود که تضعیف کردن این پیمان و ایجاد اختلاف بین دول‌باختری است نزدیك گردد .

باید دانست که کرملین بخصوص از دوستی و نزدیکی فرانسه ـ آلمان نگران است و میکوشد تا دوگل را از نزدیکی با آدنائر برحذر دارد . خروشچف در نطقهای اخیر خود بارها به آنچه که خود محور پاریس ـ بن و گاه‌نیز محور بن ـ پاریس ـ رم نامیده حمله کرده‌است و آنرا ناتحادیه آلمان نازی و ایتالیای فاشیست و ژاپن در سالهای جنك‌دوم مقایسه کرده‌است .

نخست‌وزیر شوروی درسالهای اخیر از فرصتهای گوناگونی برای ایجاد اختلاف بین دول باختری استفاده وبارها با فرستادن پیامهای دوستانه و یاتهدیدآمیز بکشور های باختری برای ایجاد اختلاف بین آنها کوشیده است .

دعوت شدن خروشچف بامریکا که با مخالفت بسیاری از کشور های غربی روبرو شده‌است خود زمینه تازه و شاید هم مساعدی برای فعالیت نخست وزیر شوروی بوجود آورده‌است . اما باید دید که چرا خروشچف‌پیش از همه فرانسه را که بیش از سایر دول باختری با شوروی دشمنی میورزد برای اجرای تاکتیکهای‌خود برگزیده است پاسخ این پرسش رابابد در بحرانی که اخیرا در روابط فرانسه باکشور های ایالات متحده وانگلستان و بطور کلی باپیمان اتلانتیك بوجود آمده‌است جستجو کرد .

سیاست فرانسه

روزنامه نیروی دریائی شوروی‌می نویسد سیاست خارجی فرانسه نه تنها برای ملت فرانسه بلکه برای ملل اروپائی نیز فوق‌العاده‌خطرناك است .

مفسر روزنامه مزبور مـی نویسد سیاست هیئت حاکمه‌فرانسه در مورد تشویق میلیتاریسم آلمان مبنی بر نزدیك بینی است . این روزنامه ضمنا نظریات روزنامه های مختلف جهان مبنی بر انتقاد از روش فرانسه را دائر بر انفجار نخستین بمب اتمی‌در صحراواینکه کارشناسان آلمانی در ساختن بمب مزبور به فرانسویها کمك می کنند نقل کرده است .

از امین آباد شهر ری

بانهایت تاسف و تالم‌فوت ناگهانی جوان ناکام سید حسین حسینی را که یکی‌از جوانان پاکدامن و نیك‌پندار بوده بکلیه فامیل ومخصوصا پدر و مادر و برادر آنمرحوم تسلیت عرض نموده زیرا فوت ناگهانی آنمرحوم اثر نا مطلوب و عمیقی در روح و قلب ما دوستانش گذاشت امید است خداوند قادر متعال روح آن جوان ناکام را با حضرت قائم محشور کند **احمد خدادادـ محمدمحمدزادهـ حاجی بغدادی ـ جهانگیر حسینی ـرمضانعلی ایروانی**

روح معصوم وپاك‌ومنزهت باارواح مقدس‌اولیای خدا واجداد کبار محشور و مانوس باد .

هزینه دومین سال درگذشت آن ناکام بمصرف تهیه لباس جهت دانش آموزان بی بضاعت خواهد رسید .

۱۳۹۷۳ـ شمسی رضوانی ـسید حسین رضوانی

دومین سال فوت دوشیزه فاطمه (گیتی)رضوانی

تازه گل نو شکفته با طراوتی که چهارده بهار رونق افزای گلشن آرزوهای حیات پدر و مادری امیدوار بود دو بهال پیش از این همچو روزی بدست تند باد بیرحم اجل ناگهانی پلاسید و پژمرد و پرپر گردید گیتی شمع فروزانی بود که روشنی بخش دیده و دل جمع خویشان بود گیتی آفتابی بود که باعماق دل پدر و زوایای قلب مادر حرارت‌و گرمی میداد گیتی بهاری بود که نهال آرمانها و آرزوها، وامید های جوانی را در باغ زندگی می پروراند گیتی گل بود و شمع بود و آفتاب بود و بهار بود دریغا که گل وجودش پرپر شد و پلاسید و پژمرد شمع حیاتش خاموش شد و باعماق ظلمت کده ابدیت سر نگون گردید آفتاب عمر کوتاهش برای همیشه در پس پرده ابر ناکامی و نامرادی پنهان شد وبالاخره بهار زندگی سروی که‌میرفت بر شادکامیها سایه افکند بکام خزان نیستی افتاد اکنون دو سال است که پدر و مادر دلشکسته و آرزو بر باد رفته‌اش بر مزار دختر نا کام و بر گور فرزند معصوم خود حجله عروسی ابدیت بر پا کرده و از بام تا شام بر ناکامیها ونا امیدیهای جگر گوشه خود اشك خونین نثار میکنند فرزند بر بستر گور سرد آسوده و آرام بخواب که روزگار فاصله دیدار همیشگی تو و پدر ومادر واژگون بخت را بسیار کوتاه کرده و چه زود که ما هم بتو می پیوندیم

دومین قربانی جنایت خیابان رباط کریم

دختر شیرخوار مادری که بدست پسرش کشته شده بود درنتیجه نرسیدن شیر فوت کرد وشوهر مقتول علیه جوانی که باهمسرش آشنا بود شکایت نمود

بدنبال قتل مادری بدست پسر ۱۷ساله اش در حوالی خیابان رباط کریم دومین قربانی این‌حادثه دیروز در گذشت .

همانطور که خوانندگان محترم اطلاع دارند دو هفته قبل جوان ۱۷ساله ای بنام ابوالفضل مهابادی محصل‌کلاس چهارم طبیعی دبیرستان جامی مادر سی ساله خود بنام فاطمه را هنگام خواب با ضربات چاقو هلاک کرد .

ابوالفضل هنگامی که تصدداشت باتفاق از تهران خارج شودبوسیله مامورین دستگیر شدوی دربازپرسی اظهار میداشت کمادرش با جوانی بنام رضا معمار روابطی داشته واو بخاطر این روابط مادرش را بقتل رسانده است .

ابوالفضل باقرار قانونی بازداشت شدولی چون از رضا معمارشکایتی نشده بود نامبرده مورد تعقیب قرار نگرفت .

دومین قربانی

امروز خبر نگار ما کسب اطلاع کرد که فخر السادات طفل شیر خوار فاطمه که درشب واقعه نزد مادرش خوابیده بود دیروز در نتیجه مرگ مادر ونا منظم بودن تغذیه ونرسیدن شیر فوت شده وباین ترتیب یك طفل نیز قربانی این حادثه شد .

شکایت کرد .

خبری که بدست خبر نگار ما رسیده حاکیست که سید عزیز شوهر فاطمه پس از مرك دختر شیر خوارش از رضا معمار که متهم بداشتن روابطی با همسر مقتولش میباشد شکایت کرده است وباین ترتیب چون پرونده شاکی خصوصی نیز پیدا کرده، باز پرس رضا معماررا کهبنا باظهار همسایگان واعتراف صریح ابوالفضل ابتدا بعنوان شرکت در ساختمان با فاطمه آشنا شده وسپس باوی روابطی پیدا کرده ،تحت تعقیب قرار خواهد داد .

ضمن اوراقی که از منزل مقتول بدست آمده یك قطعه عکس فاطمه کهبا رضا معمار برداشته شده می باشد که در پرونده قتل ضبط است .

سید عزیز شوهر فاطمه
از رضا شکایت کرد

عکسی که رضامعمار بافاطمه برداشته است

بازداشت راننده فراری

صبح امروز راننده اتوبوس‌اتومیکون بنام حسن که چند روز قبل در جاده مازندران با کامیونی تصادف کرده و متواری شده بود هنگام عبور ازمیدان سپه بوسیله پاسبان نعمت‌الله شجاعی شناخته و دستگیر شد .

این راننده فراری پس‌از اینکه به دادسرا فرستاده شد با قرار لازم بازداشت گردید .

در تصادف مزبور دو نفر از مسافرین مقتول و عده‌ای مجروح شده بودند

۵ قربانی تصادف

*دیشب مردی بنام احمد رضائی که صبح دیروز در اثر تصادف در جاده شهریار مجروح شده بوددر بیمارستان سینا در گذشت .

*دیروز جوانی بنام فتح الله قاسمی فرزند قاسم ۲۲ ساله در بخش ۲۲ بااتومبیل تصادف کرد وببیمارستان سینا منتقل شد ولی مجروح ساعتی بعد در نتیجه جراحات وارده در گذشت .

*پریشب اتومبیلی در خیابان گمرك با پیرمرد عابری تصادف‌کرد واین‌پیر مرد کهتا کنون هویتش معلوم نشده در بیمارستان سینا فوت شد .

ضمنا امروز دو نفر دیگر بنام فاطمه سلطانی واصغر که دراثر تصادف‌در خیابانهای تهران مجروح شده بودند ببیمارستان سینامنتقل شدند ولی بعلت شدت جراحات وارده نجات آنها میسر نشد .

دونفر ازهشت نفر

در ۴۸ ساعت گذشته دربخش ۱۵ تهران هفت طفل خردسال براثر سقوط از پشت بام مجروح شدند. که دونفر از آنها باسامی جلال خدمتگزار ومولود شاهپریان دربیمارستان امدادی شیروخورشید سرخ درگذشتند . اغلب این بچه‌ها هنگام شب موقعیکه در خواب بوده‌اند از پشت بام غلطیده و پائین سقوط کرده‌اند .

کرولالهای ایران وترکیه زورآزمائی میکنند

آقای محمد شواربی رئیس فدراسیون کرولالهای ایران کهبرای شرکت در کنفرانس بین‌المللی کرولالها به بلغارستان عزیمت کرده است در ترکیه از فدراسیون کرولالهای این کشور بازدید نمودوضمن این بازدید قرارشد یکدوره مسابقه کشتی بین قهرمانان کرولال‌ایران وترکیه انجام گردد.

آقای شواربی روزاول شهریور درکنفرانس بین‌المللی کرولالها شرکت میکند.

تاج تهران باتاج تبریز مبارزه میکنند

قراراست یکدوره مسابقه دوستانه بکس بین قهرمانان بکس تیم تاج تهران وتاج تبریز درشهریورماه درشهرستان تبریز انجام‌گردد.

صیغه برادروخواهری تبدیل به‌صیغه‌زن وشوهری‌شد!

زن رحیم میگفت: من ازهمسر برادر مرحومم‌بااحترام‌پذیرائی میکردم ولی نمیدانستم مار درآستین خود پرورش میدهم

هفته گذشته پرونده جالبی حاکی از اختلاف و کتك کاری‌دو هوو از یکی از کلانتریهای تهران بدادسرا رسید و رسیدگی باین پرونده‌بشعبه ۶ باز پرسی ارجاع گردید همراه این پرونده دو نفر زن و یك مرد نسبتا مسن دیده میشدند این سه نفر باتفاق پاسبانی که پرونده را از کلانتری آورده بود چند دقیقه‌ای مقابل در شعبه باز پرسی توقف کردند ، تا نوبت پرونده آنهارسیده و بداخل باز پرسی بروند ولی هنوز چند دقیقه‌ای از توقف آنها نگذشته بود که ناگهان این دو زن بهم‌پریده و بشدت مشغول کتك کاری شدند بطوریکه در اثر نزاع این دو زن در حدود نیمساعت نظم کریدور دادسرای تهران بهم خورد ومامورین بزحمت آنها را از هم جدا کرده و بداخل اطاق بازپرس راهنمائی کردند

ماجرای این دو هوو

چند روز قبل زنی بنام بانوسکینه در حالیکه دست چهار طفل خود را همراه داشت بکلانتری مراجعه و از شوهرش رحیم و زن برادرش احترام شکایت کرد وی در کلانتری میگفت : مدت دوازده سال است که با رحیم زندگی میکنم و در این مدت کوچکترین آزاری از وی ندیده‌ام ولی این زندگی آرام و راحت از روزی که برادرم فوت‌کرده دگرگون شده است و دیگر آب راحتی از گلویم پائین نرفته است بانو احترام همسر برادر مرحومم بعد از مرك وی مرتب بخاطرقرابت با ما بخانه ما رفت و آمد میکرد و من از او بنحو احسن پذیرائی می کردم ولی نمیدانستم که مار در آستین خود پرورش میدهم‌تا اینکه این‌اواخر از همسایه ها جسته ـ گریخته چیز هائی میشنیدم ورفتار رحیم نیز با من و بچه ها تغییر کرده بود و حتی بما خرجی نمیداد تا اینکه چند روز پیش یکی از همسایه ها بمن گفت که رحیم مخفیانه احترام را صیغه کرده است دیگر از شدت ناراحتی قادر بکنترل خود نبودم و وقتی بمنزل رفتم‌کتك کاری مفصلی با احترام کردم و اکنون اینجا آمده‌ام تا تکلیف مرا با این بچه هابعد از دوازده سال زندگی با رحیم معلوم کنید بدستور افسر نگهبان احترام و رحیم شوهر سکینه بکلانتری احضار شدند و چون در کلانتری حاضر به آشتی و سازش نبودند بازجوئی از هر کدام بعمل آمد وپرونده‌ای تنظیم شد و بداد سرا ارسال گردید .

تبدیل صیغه

سکینه در باز پرسی میگفت دوازده سال است که با رحیم زندگی میکنم و حالا احترام هوس شوهر کرده و صیغه رحیم‌شده است احترام روز اول که بخانه‌ما آمد صیغه خواهر برادری با شوهرم بست و چند روز بعد این صیغه تبدیل بزن‌وشوهری شد و شوهرم نتیجه ۱۲ سال زحمت مرا کف دستم داد .

باز پرس پس از رسیدگی بپرونده چون رحیم با احترام ازدواج‌غیر رسمی کرده بود قرار بازداشت او را صادر کرد .

احترام در باز پرسی میگفت چون رحیم از من خوشش آمده مرا بدون اطلاع زنش سکینه پیش آخوندی بطور غیر رسمی صیغه کرده استو چون رحیم بیگناه بزندان افتاده حاضرم بجای او بزندان بروم وقتی دو «هوو» از اطاق باز پرس بیرون آمدند دوباره بهمدیگر حمله کرده و با فریاد همدیگر را مسئول‌زندانی شدن رحیم میدانستند .

احترام که آتشش از سکینه تیزتر بود فریاد میکشید او شوهر من‌است و یکدقیقه نمیگذارم در زندان‌بماند و او‌را خلاص میکنم احترام برای فراهم آوردن وسیله خلاصی شوهرش از یکی از در های دادگستری‌خارج شد و سکینه هم در حالیکه دست بچه هایش را گرفته بود از دردیگر دادگستری بیرون رفت در حالیکه رحیم در زندان بود .

وقتیکه مراجعت کرد جنازه همسرش را درخیابان دید

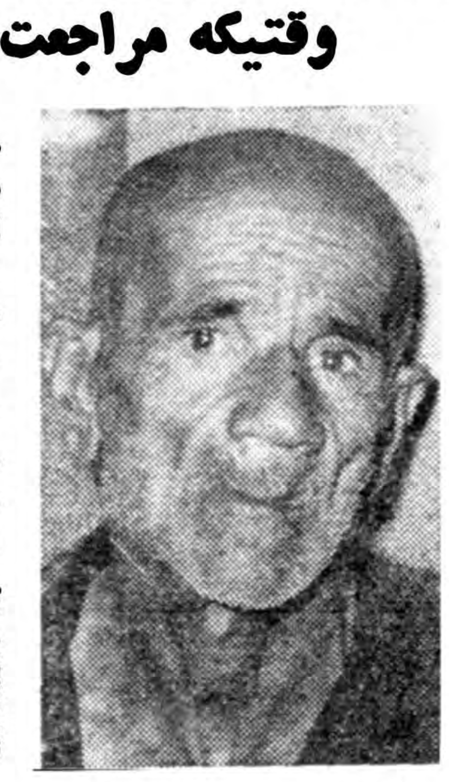

صبح امروز اسمعیل سلیمانی سرایدار بنگاه فرد عادل واقع‌درسه راه ابتدائی بکلانتری ۱۵ مراجعه‌و اظهار داشت دیشب‌با همسرم اقدس‌درپشت بام بنگاه خوابیده‌بودم صبح امروز پس از صرف صبحانه من بدنبال کار های روزانه رفتم موقعیکه مراجعت کردم جنازه زنم‌را در پیاده رو خیابان یافتم و چون علی اکبر کارگر بنگاه‌با من دشمنی دارد باو ظنین هستم و شایداوهمسرم را از پشت بام بپائین انداخته باشد.

مامورین کلانتری پس ازتحقیقات لازم باین‌نتیجه‌رسیدند‌که زن‌مزبور هنگام‌جمع‌آوری رختخواب بپائین سقوط کرده‌است وفوت‌او دراثریك حادثه غیر مترقبه اتفاق افتاده‌است.

عده ای از اطرافیان متوفی عقیده دارند که اقدس با سقوط ازپشت بام انتحار کرده‌است . در هر حال پرونده امر جهت رسیدگی و کشف حقیقت بدادسرا ارسال شده‌است

حوادث ووقایع

خروس عظیم خروس محمد را مجروح‌کرد ومحمد عظیم را

ابوالفضل

صبح امروز مرد ۳۰ ساله‌ای بنام عظیم ابوالفتحی کارگر راه‌آهن که از ناحیه سروصورت و سینه مجروح شده بود در اداره پزشکی قانونی مورد معاینه قرار گرفت ومدت دو هفته جهت‌وی درمان تعیین شد .

بنا بمحتویات پرونده‌ای که از ژاندارمری نعمت‌آباد تشکیل شده ساعت ۷ بعداز ظهر دیروز او باچند نفر از همسایگان خود باسامی محمد ومحمود ومهدی‌نزاع کرده است علت بروز نزاع بین عظیم و سه نفر دیگر آن بوده که ابتدا خروس عظیم با خروس‌مشهدی محمود نزاع وکتك‌کاری میکنند و وقتی عظیم اعتراض میکند سه نفر مذکور بحمایت از خروس‌خود عظیم رامجروح میکنند عظیم در پزشکی قانونی میگفت : خروس من خروس آنهارا کتك زده آنها بتلافی مرا باین روز انداخته‌اند.

پرونده کتك‌کاری این دوخروس که منجر بمجروح شدن عظیم‌شده بود اکنون در ژاندارمری نعمت‌آباد تحت رسیدگی است .

«انشاءالله» تیرخورده

*صبح امروز مردی‌بنام انشاءاله نادری که دراثر اصابت گلوله‌در قزوین‌مجروح شده‌بود دربیمارستان سینا بستری گردید .

جریان واقعه از طرف بیمارستان به ژاندارمری اطلاع داده شد بقرار اطلاع تیر اندازی دراثر اختلافات ملکی بوده است .

۳۰۳۵۶۹
تلفن مستقیم سرویس حوادث اطلاعات

سقوط کوهنورد چادرنمازی!

دیروز یکدختر کوهنورد که باچادر نماز از کوههای پس‌قلعه بالا میرفت ، چادرش زیر پایش رفت واز بالای کوه سقوط کرده مجروح شد .

این دختر که اقدس نام دارد دیروز باتفاق دائی خود بطرف پس‌قلعه میرفت ولی چون چادر نماز بسرداشت واطراف خودرا بخوبی نمیدید واز طرفی خسته شده بود چادرش زیرپایش گیر کرده از بالای کوه مسافتی بپائین غلطید مامورین کلانتری دربند اقدس راکه مجروح شده بود به‌بیمارستان سینا منتقل کردند .

آنهائیکه دردادگاههای جنحه محکوم‌شدند

امروز شعبه دوازده دادگاه‌جنحه بریاست آقای صفائی برای رسیدگی باتهام مردی بنام مرتضی فرزند محمد تشکیل شد .

مرتضی چند ماه قبل از یکی از شهرستانها بتهران آمد واطاقی در خیابان اسکندری اجاره کرد ولی‌پس‌از مدتی باهمسر صاحبخانه برشت فرار کرد و سرانجام در آن شهرستان دستگیر ومورد‌تعقیب دادسرای تهران قرار گرفت .

امروز دادگاه باتهام مرتضی رسیدگی کرد واورا بجرم اغفال وفریب همسر صاحبخانه اش به یکسال ونیم زندان محکوم کرد .

*شعبه‌۲۸ دادگاه جنحه بریاست آقای طباطبائی بچند پرونده رسیدگی کرد واین آراء رادر باره متهمین صادر نمود .

سید حسین نجفی فرزند سید محمد باتهام سرقت کت وشلوار اربابش بدو ماه حبس تادیبی .

نوروز شکوری فرزند حسین به اتهام سرقت لوازم اتومبیل از گاراژ دماوند به پنجاه روز زندان، محمود اکبری فرزند علی اصغر باتهام «کیف اندازی» بدو ماه حبس تادیبی .

بیماری درپشت دیوار بیمارستان پهلوی درگذشت

پریشب پاسبان پاسر کلانتری ۱۹بکلانتری اطلاع داد که جنازه مردی در پشت دیوار بیمارستان پهلوی چند قدمی در بزرك بیمارستان افتاده است در بازرسی بدنی هویت این مرد کشف نشد ودر جیبهای او ۲۱تومان پول ویك تسبیح‌بدست آمد

بدستور آقای سروان مسکوکی رئیس کلانتری ۱۹ جنازه متوفی باداره پزشکی قانونی منتقل شد . گفته میشود که‌این‌شخص برای درمان به‌بیمارستان مراجعه کرده ومدتها در جلوی در بسته بیمارستان توقف کرده تا مرده است.

این چندمین ماربست که جنازه بیمار در پشت دردیوار بیمارستان کشف شده است.

چند حادثه

* ساعت ده بعدازظهر دیروز دونفر بنامهای ابوالقاسم و محمد به‌بهانه اینکه داود میخواسته‌جیب آنان را خالی کند اورا به سختی کتك زدند .این حادثه در خیابان قوام دفتر روی داد .
* در نزاعیکه در حوالی سید خندان روی داد سه نفر زن ودو نفر مرد مجروح شدند . مجروحین در بیمارستان سینا بستری شده‌اند
* دیشب سارقی بنام ابراهیم شربتی که از خلوت بودن‌منازل استفاده کرده ودستبردهائی زده بود در خیابان قلعه‌مرغی دستگیر شد وبدادسرا اعزام گردید.
* دیشب یازده نفر براثر افراط در نوشیدن مشروب مسموم شده در بیمارستانها بستری‌شدند.
* پسر بچه ۱۲ ساله‌ای که مشغول بازی باتوپ مشتعل بود آتش گرفت ومجروح شد .
* دیروز دوطفل خردسال باسامی جمشید ملائی و احمد اکبر پور در آب حوض خفه شدند .
* دیروز جنازه جوانی بنام حشمت‌اله آشوری باداره پزشکی قانونی منتقل شد حشمت اله دوروز قبل باوجود اینکه بیمار بود با دوستانش به فرحزاد رفته بود و در آنجا بطور ناگهانی درگذشته بود .
* دیروز بین دو پسر بچه هشت ساله بنام حسین خالقی‌و داریوش‌شیر محمدی که هردو شاگرد یك مغازه کفاشی د رخیابان ۱۰۵ بلند می باشند برسر پاك کردن میز صاحب کفاشی دعوا شد و حسین باضربه گزن داریوش بیهوش برزمین‌افتاد. داریوش از کلانتری ۱۸ بناحیه ۵ دادسرا و حسین ببیمارستان سینا فرستاده شدند .

«حسین پررو!» چاقو خورد

ساعت شش بعداز ظهر دیروز بین حسین صدری معروف به «حسین پررو» وامیر شیشه‌بر وچند نفر دیگر در سراستخر اوین نزاع شدیدی درگرفت ودر نتیجه حسین صدری باچاقو بشدت مجروح شد مجروح وسیله مامورین ژاندارمری به بیمارستان اهری تجریش منتقل و بستری شد شدت جراحات وارده زیاد است ضارب فعلا متواری است .

کارخانه مقواسازی کهریزك آتش گرفت

از کهریزك خبرنگار ما گزارش میدهد یکساعت ونیم بعداز نیمه شب گذشته کارخانه مقوا سازی «میماز» واقع درسه‌کیلو متری کهریزك بعلت نامعلومی دچار آتش سوزی گردید بلافاصله ازطرف ژاندارمری کهریزك جریان باداره آتش نشانی تهران اطلاع دادهشد و سه‌دستگاه اتومبیل آتش نشانی برای اطفای حریق بمحل مزبور وارد گردید پس از چهار ساعت فعالیت سرانجام این حریق درساعت پنج‌ونیم بعداز نیمه شب خاموش شد . دراین آتش‌سوزی چون ساختمان کارخانه از آجر و سیمان و تیرآهن ساخته شده بود به ساختمان مزبور خساراتی وارد نشدولی مقدار زیادی کاغذ ومقوای ساخته شده طعمه حریق گردید فعلا برای کشف علت حریق فعالیت میشود .

جاده‌های شهرری روزاربعین یکطرفه است

امروز این اطلاعیه از طرف شهربانی کل کشور صادر شده است. بمنظور رفاه مسافرین و عابرین واحتراز از هرگونه تصادف وسائط نقلیه موتوری رفت وآمد اتومبیلها درجاده های شهر ری روز چهار شنبه سوم شهریور ماه «اربعین» از ساعت ۴صبح الی ۲۴ (۱۲شب) یکطرفه اعلام میگردد وکلیه وسائط نقلیه برای رفتن باماکن مقدسه‌از جاده قدیم عبور واز جاده آرامگاه بشهر مراجعت خواهند نمود.

پسر بچه‌ای پیداشده

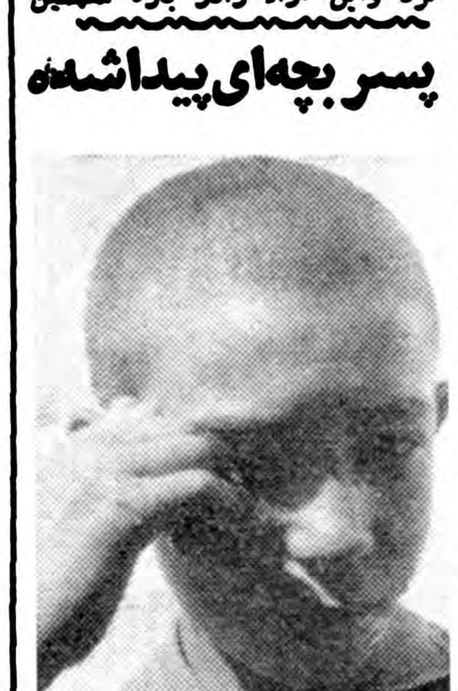

دیروز پسر بچه چهارده ساله‌ای که چند روز قبل از ابهر بمنزل عمویش در تهران آمده و درخیابان مولوی سرگردان بود توسط مامورین کلانتری شش بکلانتری هدایت شد . این پسر بچه که‌اصغر نظری نام دارد نام عموی خودرا محمد نظری میگوید واینك درکلانتری بسر میبرد . پیدا شدن این پسربچه بسایر کلانتری هااطلاع داده شد تادرصورت مراجعه بستگانش راهنمائی شوند .

فرهنگی - ورزشی

ضیافت باشگاه تاج

شب قبل از طرف آقای سرهنك خسروانی رئیس باشگاههای تاج کشور مجلس ضیافتی باحضور جمعی از ورزشکاران بافتخار آقای دانائی فرد سرپرست فوتبال تاج‌برپا گردیده‌بود.

در این ضیافت آقایان سرهنك خسروانی و مهدی نجم طی مطالب خود از فعالیت‌های سازمان فوتبال‌تاج اظهار قدردانی نمودند و آقای دانائی فرد سرپرست فوتبال تاج اظهارنمود باوجود اینکه چندتن از قهرمانان که عضو این باشگاه هستند بخارج سفر کرده‌اند معهذا سازمان فوتبال تاج خواهد کوشید که با روی کار آوردن جوانان فوتبالیست تیم‌برجسته ونیرومندی تجهز نماید . در خاتمه از طرف آقای خسروانی یك گلدان زیبا بعنوان یادبود بآقای دانائی فرد اهدا گردید.

بسکتبال قهرمانی کشور

مسابقات بسکتبال قهرمانی کشور درنیمه دوم شهریورماه درشهرستان بندر پهلوی انجام خواهد شد.

نادر شاه بخانه ابدی خود رفت

اسکلت سردار بزرگ‌ایران طی مراسمی درآرامگاه جدید بخاك سپرده شد

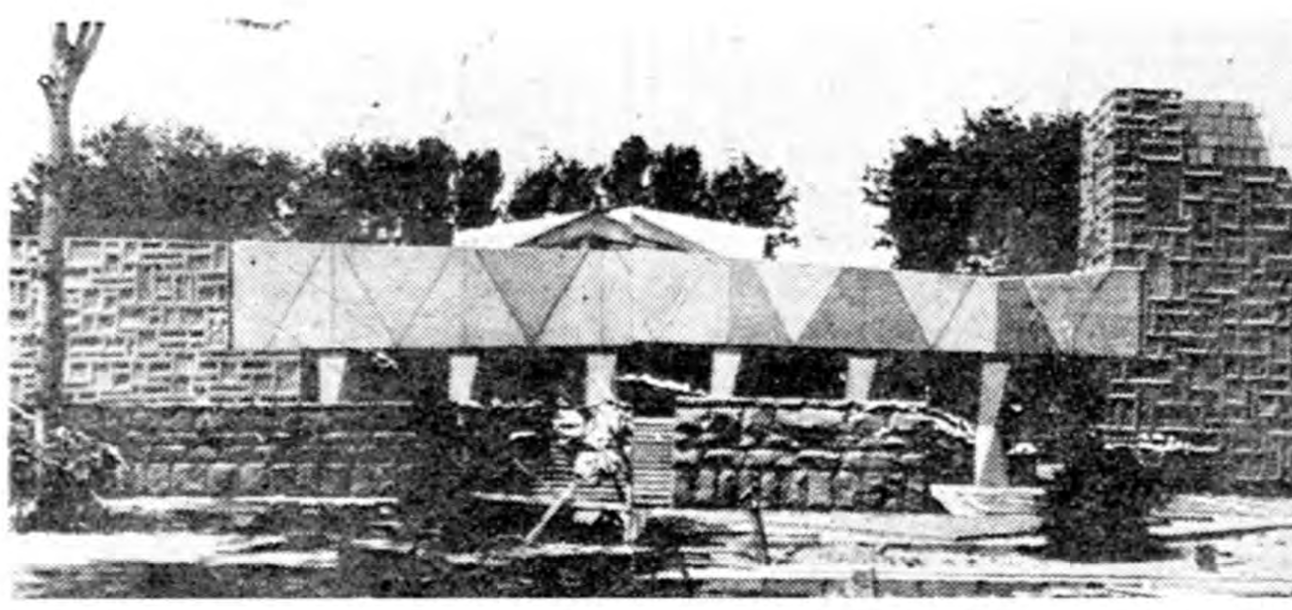

منظره‌ای ازآرامگاه مجلل نادرشاه افشار

بموجب گزارش تلگرافی واصله از مشهد شب جمعه گذشته جسد نادرشاه افشار طی مراسمی در محل‌آرامگاه جدید بخاك سپرده شدو باینطریق سردار بزرك ایران بخانه ابدی جللی که‌در خور شان اواست نقل‌مکان کرد در این مراسم تیمسار سپهبد آق‌اولی رئیس هیئت مدیره انجمن آثارملی و جمعی‌از شخصیتها حضور داشتند.

اسکلت نادرشاه افشار طبق مقدماتی که از چندی قبل از طرف انجمن آثار ملی فراهم شده بوداز مقبره قدیمی خارج و در آرامگاه جدید جای داده شد . همین گزارش حاکی است که اسکلت خیام شاعر بزرك ایرانی نیز از مقبره قدیمی خارج ودر آرامگاه جدید وی بخاك سپرده میشود .

مشخصات آرامگاه

آرامگاه نادر در گوشه غربی خیابان شاهرضا نومشهد واقع‌شده وساختمان آن بطرز تازه وجالبی طرح‌ریزی وبناگردیده .مصالحی که‌در ساختمان آرامگاه بکار رفته سنك وآهن وسیمان است وسنگها رااز معدن کوه سنگی استخراج کرده‌اند .وزن بزرگترین سنگی که‌در ساختمان آرامگاه وجوددارد ۱۴تن میباشد و۱۶ستون عظیم یك پارچه درآن بکاررفته کهوزن‌بعضی از آنها متجاوز از ۱۱تن میباشد .

باغ نادری که‌آرامگاه درآن‌قرار دارد بمساحت ۱۴هزار متر است‌که ۱۲۰۰مترآن زیربنای اصلی‌و۲۰۰ متر زیربنای فرعی است .

آرامگاه دارای یك موزه وکتاب خانه ویك‌سالن بزرك‌میباشد ودر پنجره‌های آن‌بجای‌شیشه سنگهای مرمر رنگین‌بکار برده‌شده .

چهارصد میلیون ریال خرج‌بنای آرامگاه شده که‌تنها صدمیلیون ریال آن مخارج پی‌ریزی بوده‌است درقسمت شمالی این‌ساختمان‌مجسمه باعظمتی ازنادر سوار براسب قرار میگیرد کهسه سرباز نادری در اطراف آن خواهد بود .

معلمین ایرانی در اروپا

هیئت فرهنگی ایران مرکب ازمدیران و دبیران مدارس که تحت برنامه مخصوص از طرف اداره رفاه معلم به کشور های ترکیه ، آلمان ، فرانسه و ایتالیا مسافرت مینمایند پس ازانجام برنامه مسافرت آلمان وارد فرانسه‌شده پس از دو روز فرانسه‌را بقصدایتالیا ترك نمودند این هیئت یك هفته در ایتالیا توقف کرده سپس بایران مراجعت خواهد نمود.

مسابقات شنای بانوان

روز گذشته مسابقات شنای آزاد بانوان زیر نظر شورای ورزشی‌بانوان ایران در باشگاه‌سرباز انجام گردیدو جوایز قهرمانان توزیع شد .

ورود

آقای مهندس مساعد رئیس شرکت های تعاونی روستائی بانك کشاورزی بتهران وارد شد .

عکسها هم درالمپیك ۱۹۶۰ رم شرکت میکنند!

کمیته تشکیلاتی هفدهمین دوره بازیهای المپیك ۱۹۶۰ رم درنظر دارد ضمن نمایشات هنری که‌هنگام بازیهای المپیك ۱۹۶۰ انجام میشود یك نمایشگاه بین المللی بزرگ ازعکس هائیکه مربوط به ورزش و فعالیتها ونمایشات ورزشی باشد ترتیب دهد نمایشگاه مزبورباهمکاری نزدیك‌فدراسیون عکاسی ایتالیا وسازمان‌عکاسی رم‌در ساختمان‌کاخ‌ورزش پایتخت ایتالیا برپا میشود وغرفه های آنرا طوری تنظیم میکنند که عکسهای ورزشی کلیه کشورهای شرکت کننده به بهترین وجه درمعرض نمایش گذاشته شود . کمیسیون اجرائیه کمیته ملی المپیك ایران نیز بهترین عکسهای ورزشی‌شرکت کنندگان ایرانی‌را باین نمایشگاه‌ارسال خواهد داشت .

افراد تیم ملی کشتی ایران،

برای شرکت دراردوی مسابقات جهانی ۱۹۵۹ تهران انتخاب شدند

مسابقات کشتی آزاد جهت انتخاب و شرکت قهرمانان در اردوی مسابقات جهانی ۱۹۵۹ تهران از ساعت شش بعد از ظهر روز چهارشنبه۲۷ مرداد ماه د رسالن محمدرضا شاه پهلوی آغاز شد .

قوی ترین وزبده ترین قهرمانان کشور در این مسابقات شرکت‌نموده بودند . این قهرمانان عبارت بودند از:دروزن‌اول خجسته‌پور، رفتاری ، دهنده ،سلطانی نژاد ، پذیرائی ، تبریزی در وزن دوم بابا اولادی ، بنی‌هاشمی ، بایرام جهانی ،فلیج خانی ، پدر ، در وزن سوم زندی ، ملاقاسمی ، توکل ،خادم ، سیف‌الهی ، سیروس پور ، میرمالك ، کیوه‌چی دروزن چهارم صنعتکاران ، پرویز عرب ، محمد عرب ،قائمی ، کریمزاده ، کوکبری دروزن پنجم حبیبی ، توفیق ،بهادری ، کوکبری ، افشار ، جواد زاده ، دروزن ششم سروری ، مهدیزاده ، پنبه چی، گلمگانی ، ملکیان دروزن هفتم‌تختی، امیری ، کیانی ،عزیزی ، شهاب‌قره باغی ودر وزن هشتم وفادار ، محمدی، شورورزی، فیروز صدیق زاده .

طبق تصمیم فدراسیون قهرمانان این مسابقات در اردوی قهرمانی. مسابقات جهانی که تاشروع مسابقات جهانی ۱۹۵۹ (مهرماه) ادامه خواهد داشت شرکت خواهند نمود .

مسابقات جالب

در هروزن طی سه شب مسابقات جالبی انجام شد ، بخصوص کشتی حبیبی و توفیق بسیار تماشائی بود .

در این سه شب کشتی گیران ۶۸ مسابقه انجام دادند و درنتیجه قهرمانان بترتیب مقام اول تا سوم را در هر وزن را بشرح زیر کسب کردند .

در وزن اول حسین پور، رعیت‌پناه ، سلطانی نژاد ، دروزن دوم بابااولادی، بدر ، بنی هاشمی ، در وزن سوم زندی ، سیروس پور ، توکلی در وزن چهارم صنعتکاران ،خادم،قائمی، دروزن پنجم حبیبی، توفیق، کوکبری دروزن ششم سروری ،مهدیزاده ، گلمگانی ،در وزن هفتم تختی ، امیری ،ملکان‌دروزن هشتم شورورزی، وفادار ، محمدی .

در این مسابقه از طرف کارخانه کانادا درای ۸رادیو مبلی بنفرات‌اول ۸دستگاه آب میوه گیری بنفرات دوم و ۸ عددریش تراش برقی بنفرات سوم جایزه داده شد .

درسینمای تخت جمشید هنوز مرد بازو طلائی
آ-۱۸۱۴۰

اعلیحضرت همایونی از سبك کار ساختمان عظیم کارخانه برق آلستوم که بوسیله مهندسین شرکت ساختمانی لار آماده شده اظهار رضایت فرمودند

یکهزاروشصت مهندس واستادکار شرکت لار درظرف سه سال واندی پروژه کارخانه آلستوم را بموقع اجراگذاشته‌اند

موفقیت مهندسین ایرانی درامرساختمان کارخانه مورد تقدیر خارجیان قرار گرفته است

شاهنشاه قسمتهای مختلف کارخانه برق آلستوم را یکی پس از دیگری بازدید میفرمایند

روز پنجشنبه کارخانه برق‌آلستوم افتتاح شد ودراین مراسم عده‌ای‌از شخصیت‌ها ورجال وکارشناسان امور برق وروشنائی شرکت داشتند درباره کارخانه وظرفیت آن بحث‌های متعددی نموده‌ایم‌وریرتاژهائی که‌تاکنون دراین باره نوشته شده کلادرشناساندن قدرت واهمیت کارخانه مؤثر بوده است. وضع موجود کارخانه عظیم آلستوم درروز افتتاح یك مسئله بسیار پراهمیتی رابرای کلیه افرادی که‌در آن‌محوطه گردآمده بودند روشن ساخت. اکنون ماسعی خواهیم کردبرسر این مطلب واینکه چه‌عاملی در کارخانه آلستوم موجب شده است که‌کارشناسان داخلی وخارجی نسبت‌به آن توجه‌نمایند بحث می‌کنیم.

هنگامیکه شاهنشاه به‌محوطه کارخانه تشریف‌فرما شدند مدیر کل‌بنگاه برق پس‌از خیر مقدم گزارش مفصلی از کارهای انجام شده را بعرض رسانید وی در تمام موارد وجزئیات کارخانه سخن‌گفت از خصوصیات‌خریدوعظمت کارخانه و سازنده ونحوه حمل بایران ومیزان هزینه تمام‌شده قدرت ونیروی محرکه کارخانه مطالبی بیان داشت درتمام لحظاتی که مدیر کل بنگاه برق بایراد گزارش اشتغال داشت شاهنشاه باعلاقه خاصی آنرا استماع می‌فرمودند دراین موقع مدیر کل بنگاه برق از ساختمان کارخانه صحبت کرد وی‌بعرض رسانید که مهندسین ایرانی و شرکت ساختمانی لار این مسئولیت سنگین‌را قبول وباموفقیت آنرا به‌پایان رسانیده است.

ادای جمله‌فوق‌تبسمی توام بامسرت درقیافه آرام شاهنشاه بوجودآورد وبی‌اختیار یك عامل نیرومندی که ناشی از علاقه بی‌پایان شخص اول مملکت به‌پیشرفت تکنیك میهن ما میباشدتوجه ملوکانه رااز سمت مدیربنگاه برق به‌جانب ساختمان کارخانه معطوف ساخت. این‌توجه ودقت شاهنشاه یك دنیا شوق و شعف درمهندسین سازنده ساختمان کارخانه ایجاد کرد درحقیقت یك عامل روانی انبساطی درروح‌وجسم متصدیان واجراکنندگان پروژه ساختمانی کارخانه آلستوم ایجاد کرد توجه عمیق شاهنشاه به عظمت کارخانه وشایستگی مهندسین ایرانی که‌در اجرای آن صدرصد موفقیت حاصل نموده‌اند یکی از مسائل قابل‌توجه مراسم افتتاح پریروز بود.

بهرحال کارخانه بدست توانای شخص اول مملکت بکار افتاد و نیروی عظیم آن برای تامین رفاه و آسایش عمومی بجریان درآمد ولی مطلبی که‌شاید تادیروز عده‌ای بارها ازپذیرش آن بصورت یك واقعیت خودداری کرده بودند خود مقرشدند که مهندسین و کارشناسان ایرانی دارای بهترین نبوغ واستعداد هامی‌باشندافرادی که پروژه عظیم کارگاه آلستوم رابمرحله عمل‌درآورده‌اندثابت کردند که درصورت داشتن وسایل لازم تولید و ساختمان ماشین آلات‌و توربین های عظیم کارخانه نیز بدست نیرومند مهندسین شایسته ایرانی میسر است. بدون تردید تولید و بهره‌برداری از کارخانه عظیمی چون آلستوم بسیار مشکل است ولی یك نگاه ساده بساختمان کارخانه و موفقیتی که‌مهندسین شرکت لاردراین مورد کسب کرده‌اند بطرزبین این‌مسئله را می‌نمایاند که‌در صورت داشتن وسایل لازم از قبیل ذوب آهن وسایر صنایع سنگین تولید و عرضه کارخانجاتی مانند آلستوم و غیره برای مهندسین ایرانی‌امری محال نمیباشد.

خصوصیات شرکت‌ساختمانی‌لار

وقتی جان کلام براساس فعالیت شرکتی که نقش آن درتاروپود زندگی صنعتی کشورما موثراست برقرار شد خواه ناخواه این مسئله پیش‌می‌آید که‌عوامل‌وگردانندگان آن‌چه کسانی‌هستندواز چه‌تاریخی فعالیت های تکنیکی خودرا آغاز نموده‌اند و حتی ضروری است که‌درباره موجباتی که‌این موفقیت را برای آنان فراهم آورده است بحث‌شود زیرا همین مطلب خود از نظر شناساندن افراد لایق و شایسته کشور به‌طبقات مختلف اجتماع یکی‌از اسباب تشویق و رغبت هرچه بیشتر آنان به‌موفقیت های مهم بعدی است.

شرکت لار زیر نظر ومسئولیت مستقیم آقایان مهندس هورفر مهندس کلهر و سیاح‌این پروژه عظیم را بمرحله عمل درآورده‌است دراین کار ساختمانی عظیم‌مهندس هورفر بسمت رئیس کارگاه و آقایان مهندس کلهر وسیاح که از مدیران شرکت می‌باشند. درتمام موارد ودرهمه حال درامر ساختمان و اجرای طرح هاشب‌و روز فعالیت نموده‌اند.

وضع‌داخل کارخانه آلستوم

محوطه وسیع‌وباعظمت برق طرشت آنطوریکه از خارج مشاهده‌میشود بامولدهای نیرومندی مجهزاست ولی خصوصیات داخلی کارگاه بقدری جالب و بااهمیت است که تااز نزدیك به‌بازدید آن نپردازیم احاطه برپاره‌ای از مشکلات کار مهندسین بسهولت امکان پذیر نخواهد بود.

۴۵۰۰۰ متر مکعب فضا

محوطه‌ای که ماشین آلات‌کارخانه و توربین‌ها ومولدها درآن جای گرفته‌از۴۵۰۰۰متر مکعب فضا تشکیل میشود.

ساختمان کارگاهی با این حجم و فضای عظیم در کشور ما بی‌سابقه است. در این فضا وسایل تولید انرژی و کلیه دستگاه های مربوط به آن در طبقه تحتانی قرار دارند دیك های بزرك بخار ومتعلقات‌آن در این قسمت جا گرفته و دربالای آن چهار مولد عظیم با ابهت خاصی در کنار هم تا انتهای کارگاه بچشم می خورد در سقف کارخانه جر ثقیل های عظیمی که با نیروی شگرف خود توربین هاو مولد ها و تبدیل کننده ها را در صورت لزوم جا بجا می نماید آویزان‌است این جرثقیل ها بر روی ریل های آهنی که در سقف قرار دارد در حرکت اند و پایه های ساختمان کارخانه طبق محاسبه دقیقی برای مقاومت و تحمل بار تمام این وسایل و دستگاه آماده شده است

مخزن های عظیم آب

در محوطه علیای کارخانه که قسمتی از اراضی طرشت‌رااشغال نموده است یك مخزن بسیاربزرگی که ظرفیت ذخیره ۳۵۰۰۰ مترمکعب آب را دارد بمنظور ذخیره نمودن آب جهت مصرف دیك های بخار و توربین های کارخانه ساخته شده است عظمت ساختمان این منبع عظیم و دقت لازمی که در امرساختمان آن بکار رفته کار شرکت بصورتی تمیز و از انواع بسیار ممتازی که مورد توجه‌ونظر کارخانه سازنده ماشین آلات آلستوم بوده است در آورده‌است.

ساختمان برج خنك کننده

در حقیقت سعی و کوشش مهندسین برای ساختمان برج خنك کننده کارخانه که با این سبك و طرح خاص برای اولین‌بار در کشور ما ساخته شده است بیشتر متوجه این مسئله بوده‌است که بهر ترتیبی شده است محصول کار خود را تا حدودی که مورد کوچکترین ایرادی واقع نشوددر آورند و خوشبختانه در این کارو بر آورد مسئولیت سنگین موفق شده اند. این برج از دو قسمت که در هر قسمت منبع‌عظیمی‌برای ذخیره آب ساخته شده است تشکیل می گردد و در قسمت تحتانی مخزن سیمانی در حدود ۲۵۰۰۰ متر مکعب فضا را اشغال کرده است و سپس بر روی پایه هائی که از کف همین منبع‌بزرك بر خاسته اند منبع بزرك دیگری که مجهز بدستگاه خنك کننده می باشد قرار دارد این سازمان با عظمت فقط برای خنك نگاه داشتن ماشین آلات و مولد های کارخانه برپا گردیده است.

دفتر مرکزی شرکت لار

شرکت ساختمانی لار در تهران و در چهارراه یوسف آباد واقع است و این شرکت در عظیمترین پروژه های ساختمانی کشور و در اقصی نقاط ایران‌قراردادهائی‌امضاء و کلیه آنها را بموقع اجرادرآورده است و ابتکار و موفقیت اخیر مهندسین و مسئولین شرکت در یکسره نمودن کار ساختمانی کارخانه برق آلستوم بر اهمیت‌و ارزش واقعی تکنیك و شایستگی مهندسین شرکت افزوده است.

تعداد کارگران ومهندسین‌شرکت

شرکت ساختمانی لار تعداد کارمندان وکارگران خودرابه‌نسبت افزایش فعالیت خود افزون میکند وبطور کلی برحسب نیاز این‌تعداد رابه‌چندین برابر افراد کادر فنی‌و رسمی خود تغییر میدهد.

ساختمان کارخانه عظیم آلستوم بوسیله ۱۰۶۰ نفر کارگرومهندس واستادکار به‌پایان رسیده است و قسمت اعظم هزینه‌های انجام این پروژه را دستمزدکارگر واستادکار تشکیل داده است.

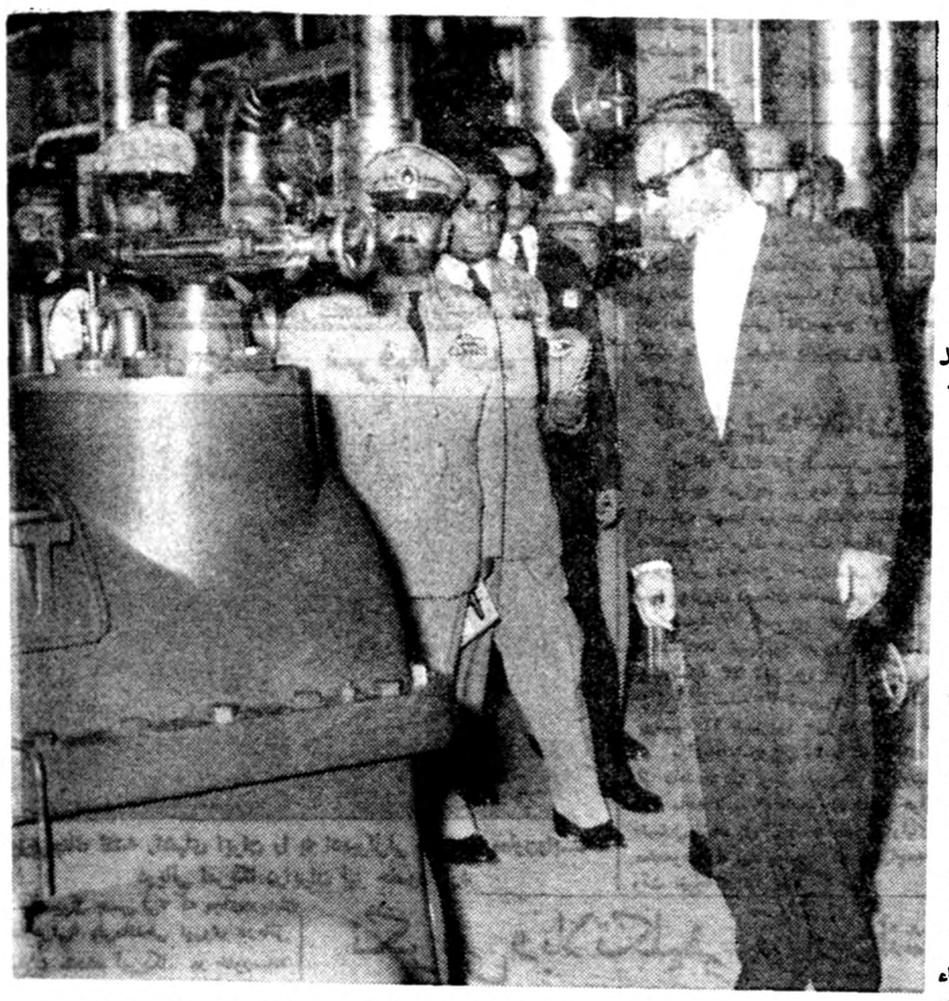

اعلیحضرت همایونی درقسمت داخلی کارخانه بزرك پنجاه هزار کیلوواتی آلستوم هنگام بازدید ازطرز کار یکی از مولدهای برق

سه‌سال‌ونیم فعالیت

شرکت ساختمانی لار درسه‌سال‌و نیم قبل ضمن انعقاد قراردادی در یك‌چنین مسئولیت خطیر شرکت کرد ازآن‌تاریخ تاکنون مهندسین وکارگردانان وکارگران واستاد کاران شرکت دائما درتلاش بوده‌اند این عده سعی کرده‌اند ثابت کنند که‌تکنیك ساختمانی ایران از وجود سرشار مهندسین واستادکاران شایسته‌ای برخوردار است‌وتحقق این منظور شرکت موجب افزایش ارزش فنی وتکنیکی کشور درانظار خارجیان گردیده است.

نظر کارخانه سازنده

هنگامیکه قرارداد خرید کارخانه آلستوم دردوران‌حکومت دولت‌وقت منعقد شد مهندسین وکارشناسان برای تعیین محل نصب کارخانه بایران آمدند البته حمل ونصب ماشین آلات ازکشور فرانسه به ایران توسط خود مهندسین‌آلستوم که مدتها دراین کار سابقه دارند انجام گردید ولی هنگام بررسی‌در اطراف ساختمان کارخانه که‌قراربود ماشین‌آلات درآن نصب شودهمواره این اشکال باقی بود که آیادر کشور ایران موسسه‌ای که‌بتواند این‌پروژه کارخانه سازنده رابرای نصب‌ماشین آلات بمرحله عمل درآورد در این کشور وجود خارجی داردیاخیر، برخی ازمهندسین کارخانه‌درآنموقع بموفقیت شرکت های ساختمانی ایرانی باشك وتردید مینگریستند ولی شرکت ساختمانی لار از نظر اینکه بقاطعیت کار خوداطمینان داشت بدون کوچکترین اظهارنظری پروژه‌هارا دریافت وسپس دست‌بکار آغاز ساختمان کارخانه گردید. مهندسین ومدیران شرکت لار مطلبی راکه‌در آنروز برای خودآنان یك مسئله حل‌شده‌ای‌بود. قضاوت درنحوه اجرای آنرا پس‌از سه‌سال ونیم‌انتظار بنظر مسئولین‌وکارشناسان داخلی وخارجی موکول نمودند و هنگام گشایش وآغاز بهره‌برداری از کارخانه این موضوع با اهمیت درخشان خود توجه عموم‌را به خود جلب کرد

مسئله برسراین مطلب است که آیا اکنون که‌شرکت‌های سازنده خارجی باتجربیات وسوابق ممتدکار خود صدها سال ازشرکت‌های ایرانی جلوتر اند. بچه نحوی‌حصول این موفقیت که‌ارزش کارساختمانی یك موسسه ایرانی رابطرز بین‌از کار سایر شرکت‌های ساختمانی خارجی ممتاز ساخته است امکان پذیر شده است. گردانندگان شرکت لار باین مطلب چنین‌پاسخ می‌گویند آنان مدعی هستند که مشکل کار درتمام دنیا یکسان و یکنواخت پیش‌می‌رود زیرا وسایل حمل ونقل وارتباطات امروزی‌تکنیك ساختمانی را درهر اوضاع واحوال از یك وسایل ومحاسبات بهره‌مند می‌سازد وتنها مسئله ارزنده که‌عامل وجوه تمایز درکار شرکت‌های ساختمانی است. میزان علاقمندی و دلسوزی آنان بکار وارزش خدمتی است که انجام میدهند. مثلا وقتی یك مهندس ایرانی ویك مهندس فرانسوی درپشت نقشه پروژه‌انجام یك‌امر ساختمانی که مربوط‌بایران است قرار گیرندتوجه ودقت‌مهندس ایرانی‌به‌آن‌نقشه‌باتکاء اصول‌روانی‌و اجتماعی واخلاقی محسوسا درجهت گرایش بانجام نحو احسن کار بیشتراست زیرا مسائل اجتماعی عصر حاضر این موضوع‌راباثبات رسانده است که صاحب خانه دلش بوضع خانه‌خود بیش‌از مستاجر می‌سوزد.

درهرحال موفقیت ارزنده باخاتمه کار ساختمان کارخانه آلستوم‌نصیب مهندسین ایرانی گردیده است که کارکنان وکارگران شرکت ساختمانی لار درصف‌اول آنان‌قرار دارند. البته این موفقیت از این نظر نیست که پس‌از سه‌سال‌واندی فعالیت یکهزارنفر کارگرومهندس ساختمانی‌فعلی کارخانه‌را محصول داده است بلکه بالاتراز اینهااهمیت وارزش این کار دراین است که مهندسین ایرانی موفق‌شده‌اندپروژه کارخانه راطبق تائید کارشناسان خارجی صددرصد بموقع اجرا درآورند واین خود در خورکمال ارزش واهمیت است.

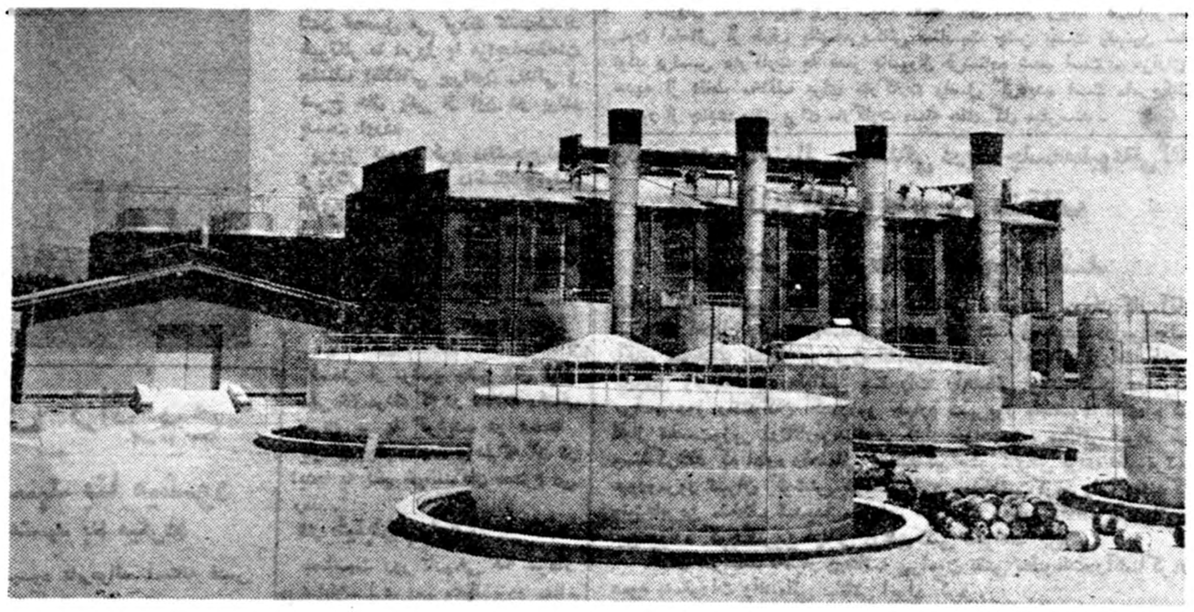

عظمت کارخانه برق آلستوم زحمات مهندسین ایرانی وشرکت لار راکه درامر ساختمان آن متحمل شده‌اندموردتوجه شاهنشاه قرارداد

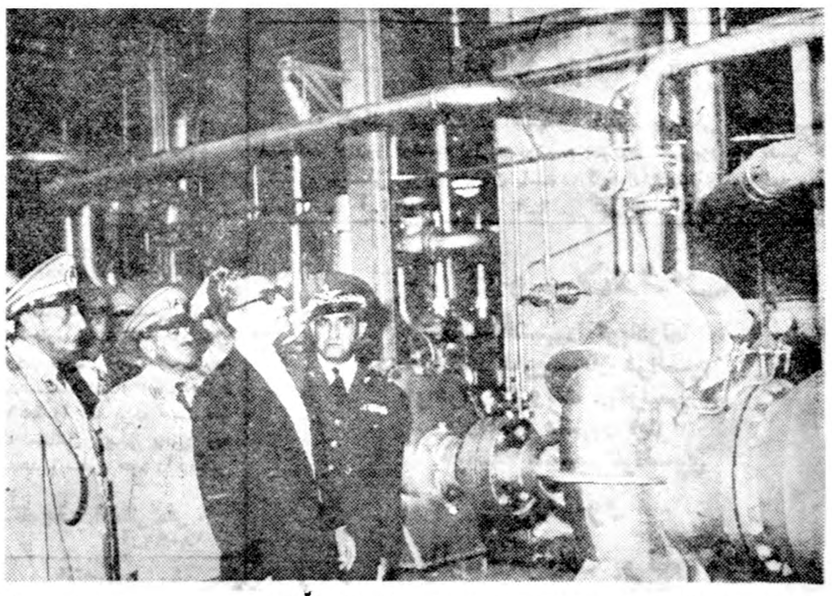

اعلیحضرت همایونی هنگام مشاهده تابلوی تقسیم کارخانه آلستوم

تیمسار سرتیپ آجودانی مدیرکل بنگاه مستقل برق توضیحات لازم را بعرض ملوکانه میرساند

پروژه این‌کارخانه برای اولین بار درایران توسط شرکت ساختمانی لاربمرحله عمل درآمده‌است

اطلاعات

نخست‌وزیر امروز شرفیاب شد

قبل از ظهر امروز آقای دکتر اقبال نخست وزیر در کاخ سعد آباد حضور شاهنشاه رسید و گزارش امور مملکت را معروض داشت.

نخست‌وزیر از اواسط هفته گذشته بعلت عارضه تب و سرما خوردگی کسالت پیدا کرد وناچار باستراحت گردید ولی از صبح دیروز تب ایشان قطع شد نخست وزیر پس از مراجعت از کاخ سعد آباد بمنزل رفت و امروز را نیز باستراحت پرداخت .

قرار است آقای نخست وزیر از فردا در نخست وزیری شروع بکار نماید.

جشن قیام ملی درکاخ علیاحضرت ملکه پهلوی

علیا حضرت ملکه پهلوی همه ساله بمناسبت قیام ملی ۲۸ مرداد و پیروزی ملت ایران و باز گشت شاهنشاه بکشور مجلس ضیافتی در کاخ اختصاصی خودشان ترتیب میدهند .بریشب نیز این ضیافت در حضور شاهنشاه و اعضای خانواده سلطنتی تشکیل شد و عده کثیری ازوزیران، رجال و شخصیت ها در آن شرکت داشتند .

جشن فارغ‌التحصیلی دانشگاه جنگ درحضور شاهنشاه

ساعت پنج بعدازظهرروز سه‌شنبه‌دوم شهریور ماه جشن‌فارغ‌التحصیلی دوره دوازدهم دانشگاه جنگ در حضور شاهنشاه برگزار خواهد شد ..

ادمیرال جمس‌لی شرفیاب شد

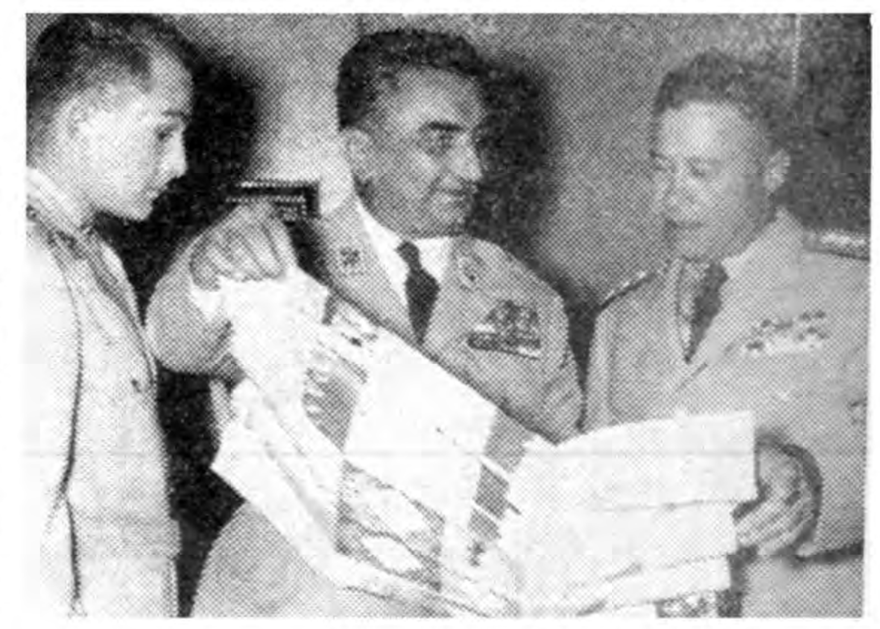

وزیرجنگ نقشه راههای ایران را به ادمیرال‌لی میدهد ـ معاون‌وابسته دریائی امریکا درایران نیز حضور دارد

«آدمیرال جمس لی» که بجای‌دریابان «فلاهرتی» بفرماندهی نیروی دریائی ایالات متحده آمریکا در خاورمیانه منصوب شده پریروز باتفاق ۷ نفر از همراهان خود از بحرین وارد تهران گردید .

روز پنجشنبه «آدمیرال لی» باتفاق همراهان خود بحضور شاهنشاه‌شرفیاب شد از ساعت هفت‌و نیم صبح امروز برنامه‌ملاقاتهای‌آدمیرال‌جمس‌لی‌وناخدا یکم«آ یرام»وناخدادوم« تتنلی» وناخدا دوم «کربین» باسران نظامی ایران شروع شد .

ابتدا آدمیرال لی باتفاق همراهان خود در ستاد بزرگ ارتشتاران‌باتیمسار ارتشبد هدایت ملاقات کرده وسپس بملاقات تیمسار سپهبد وثوق وزیر جنگ رفت و تیمسار وثوق یك نقشه راهنمای ایران راکه به زبان انگلیسی تهیه شده بود به «لی» داد.آدمیرال‌لی همچنین با تیمسار سپهبد آریانا فرمانده نیروی زمینی در یادار شاهین فرمانده نیروی دریائی و تیمسارسرتیپ محمد خاتمی فرمانده نیروی هوائی ایران ملاقا تنمود .

آدمیرال «لی» بامداد فردا تهران را ترك خواهد کرد .

پیش‌بینی وضع هوا

هوای تهران در روزگرمترخواهدشد

پیش بینی هوای ایران تاظهر فردا طبق گزارش اداره پیش بینی کل هواشناسی بدینقرار است :

هوای شهر تهران صاف ودر روز کمی گرمتر پیش‌بینی میشود .

هوای سواحل بحرخزر ابری همراه بابارندگی‌های محلی و هوای بقیه نقاط صاف توام با لکه های ابر پیش بینی میشود . ضمنا درجه حرارت شهرستانهای مرکزی و شمالی کمی بالاتر خواهد رفت . حداکثر درجه حرارت هوای شهر تهران درروز گذشته ۳۶ر۶ وحداقل آن ۲۵ر۵ درجه سانتیگراد بالای صفر بوده‌است .

گرمترین نقاطی که‌ایستگاه هواشناسی دارند در بیست‌و چهار ساعت گذشته شهرستانهای آبادان و بم باحداکثر ۴۱ درجه‌سانتیگرادوخنکترین نقاط شهرهای همدان و کرمانشاه باحداقل ۱۲ درجه سانتیگراد بالای‌صفر بوده‌است .

حداکثر میزان بارندگی از شهر بابلسر ده‌میلیمتر باران گزارش داده شده‌است .

ارز دانشجویان را بموقع حواله‌کنید

این اطلاعیه امروز از طرف وزارت فرهنگ منتشر شد :

اغلب از دانشجویان مقیم خارجه که پروانه ارز آنان قبلا صادر و تسلیم آنان شده است شکایت میکنند که ارز آنان بموقع نمیرسد و دچار مضیقه میشوند لذا بدین وسیله از اولیاء محترم دانشجویان تقاضا میشود که نسبت بحواله‌ارز تحصیلی آنان‌بموقع خودمراجعه‌نمایندوبمحض دریافت پروانه‌ارزحواله کنند تا رفع مضیقه دانشجویان بشود و بتوانند با آسایش خاطر مشغول تحصیل باشند .

تاریخ پرداخت‌ارز بدانشجویان‌مقیم‌خارج

حواله کمك ارز تحصیلی سه (۳) ماهه پائیز دانشجویان مقیم خارج که واجد شرایط مربوط میباشند و کمك ارز تحصیلی سه (۳) ماهه تابستان خودرا نیز دریافت داشته اند صادر شده‌است . اولیای این قبیل دانشجویان برای دریافت حواله مزبور باید به ترتیب حروف تهجی نام خانوادگی دانشجو بشرح زیر باداره اعزام دانشجو بخارج واقع در خیابان سپه روبروی دبستان نظامی مراجعه فرمایند .

شنبه ۱۳ شهریور حرف الف ـ یکشنبه ۱۴ شهریور حروف ب‌تاث‌ـ دوشنبه ۱۵ شهریور حروف د تا ز ـ سه‌شنبه ۱۶ شهریور حروف س‌وش‌ـ چهارشنبه ۱۷ شهریور حروف ص تا ظ ـ پنجشنبه ۱۸ شهریور حروف ع تا ق ـ شنبه ۲۰ شهریور حروف‌ك تا ل ـ یکشنبه ۲۱ شهریور حرف م ـ دوشنبه ۲۲ شهریور حروف ن و ـ سه‌شنبه ۲۳ شهریور حروف ه ی

برای دانشجویان مقیم کشورهای سوئیس ، انگلستان ، ایتالیا وآن‌عده از دانشجویان مقیم امریکا که‌باسیستم کوارتری تحصیل میکنند و در سه ماهه تابستان باسپردن تعهد حواله کمك ارز را دریافت نموده اند برگ اشتغال بتحصیل لازم‌است توجه اولیای این‌قبیل‌دانشجویان‌رابنکات‌فوق‌جلب‌و مخصوصا تاکید میشود که بامراجعه بدون برگ اشتغال بتحصیل جزاتلاف وقت نتیجه‌ای نخواهند گرفت .

نگرانی وبلاتکلیفی هزاردانشجوی ایرانی

وزارت فرهنگ ازدادن اجازه خروج بدانشجویان ایرانی‌که برای دیدن اقوام خود بایران آمده‌اند خودداری میکند ودانشجویان در تهران بلاتکلیفند

امروز کسب اطلاع شد که وزارت فرهنگ از دادن اجازه خروج بدانشجویان ایرانی که‌برای دیدن اقوام خود در مدت تابستان بایران آمده اندخودداری می کند و بهمین جهت دانشجویان بعلت سپری شدن موعد نام نویسی در دانشگاه های خارج در نگرانی شدیدی بسر میبرند .

وزارت فرهنگ باستناد تصویب نامه هیئت‌وزراء که به پیشنهادوزیر فرهنگ اجازه اداره سرپرستی را برای آمدن بایران برای محصلین لازم می داند از دادن اجازه‌خروج بمحصلین خودداری می کند . دانشجویان نیزبدون اطلاع‌ازمقررات جدید از نمایندگان سیاسی ایران در اروپا و آمریکا ویزا گرفته بایران آمده اند .

امسال در حدود هزار دانشجوی ایرانی برای دیدن اقوام خودبه ایران آمده اند که اکثر آنها در حال بلاتکلیفی هستند .

دانشجوی ایرانی که درحادثه سقوط هواپیما دراسپانیا کشته شد

بطوری که در شماره پنجشنبه از قول خبرگزاری‌فرانسه‌واسوشیتدپرس باطلاع خوانندگان عزیز رسانده‌بودد اثر سقوط یك هواپیمای انگلیسی در اسپانیا دو دانشجوی ایرانی‌بنام ایرج و پرویز گلوس خرم که در لندن تحصیل می کردند کشته‌شدند خبرنگار ما امروز با مراجعه‌بمقامات مختلف اطلاعاتی پیرامون زندگی و شرح حال یکی از این دو برادر بدست آورده

پرویز گلوس خرم دانشجوی‌فعال و زرنگی بود که در دانشگاه «کوئین ماری» انگلستان در رشته طب‌تحصیل می کرد و هنگام فوت ۲۵ سال داشت وی در تاریخ ۱۵ اردیبهشت ماه ۱۳۱۳ متولد شده بود ..

جشن‌های قیام ملی

قسمتی از مراسم جشن های قیام ملی ۲۸ مرداد که در محلات مختلف تهران بر پا گردیده در صفحه یازدهم بچاپ‌رسیده و دنباله آن در اینجا به نظر خوانندگان محترم می رسد .

در خیابان پهلوی .

بمناسبت روز تاریخی ۲۸ مرداد درخیابان‌پهلوی روبروی‌البرزدر مغازه های پارچه فروشی وخیاطی آقای ابوالفضل منتخب جشن مفصلی بر پا بود وازمدعوین پذیرائی‌بعمل آمد.

درخیابان بهار

آقای سرهنك‌پگاهی رئیس‌انجمن محلی علیای خیابان بهار بمناسبت روز تاریخی قیام ۲۸مرداد مجلس جشنی ترتیب داده بود ودرآن‌جمع کثیری ازمردم‌محلات شرکت‌نمودند نمودند.

درکوی کلیمیان

بمناسبت جشن قیام ملی ۲۸ مرداد انجمن کوی کلیمیان جشن گرفته بود دراین مراسم جمع کثیری از کلیمیان تهران وحومه شرکت کردند.

درکلانتری‌های تجریش ودربند

طبق گزارش خبرنگار ما ازشمیران درمجالس جشن کلانتری‌های‌تجریش ودربند که ممناسبت قیام ملی ۲۸ مرداد بطرز مجللی برپاشده بود گروه کثیری از محترمین‌وطبقات مختلف‌شرکت کردند.

آقایان علم رهبر حزب مردم و تیمسار سرلشکر آزموده دادستان ارتش درجشن کلانتری تجریش حضور یافتند وتیمسار آزموده سخنرانی جالبی درباره قیام ملی۲۸ مرداد ایراد کرد.

دراین دو کلانتری ارکستر مترنم بود وافسران وپاسبانان بگرمی از واردین پذیرائی میکردند.

درباشگاه جمشیدیه

شب پنجشنبه ۲۸مرداد از طرف دژبانی ارتش مجلس جشن‌باشکوهی درباشگاه جمشیدیه برپابود که‌در آن جمعی زیادی ازرجال‌ونمایندگان وافسران‌ارتش‌باخانواده‌های خود شرکت داشتند و پس‌از سخنرانی تیمسار سرلشکر امیر صادقی‌رئیس دژبانی ارتش درباره اهمیت قیام ملی ۲۸مرداد برنامه‌های هنری‌جالبی اجرا گردید .

حرم‌مطهرحضرت رضاو پولهای زائرین

پنجهزار خانه برای کارمندان دولت درمشهد بنا میشود

یك بیمارستان بزرگ نظیر بیمارستان نمازی شیراز درمشهد بنا میگردد

خبرنگارما باآقای محمد مهران‌نایب التولیه‌آستان قدس رضوی که برای عرض گزارش بحضور شاهنشاه‌بتهران آمده بود در خصوص وضع‌آستانه مصاحبه‌ای بعمل آورد که‌باطلاع خوانندگان محترم میرسد :

اقدامات انجام شده

آقای‌مهران اظهارداشت دراین‌مدت دوماه وچندروز که‌به خدمت‌نیابت تولیت عظمی نائل شده وباکمال علاقه وشوق‌باینکار پرداختم بکلیه امور و دهات ومستغلات‌موقوفه وتاسیسات‌حرم مطهر رضوی علیه‌السلام سرکشی‌کرده وبطور خلاصه‌اقداماتی که‌انجام‌داده‌ام ازاین قراراست :

۱ـعواید ضریح مطهر وبیوتات را بحساب جداگانه نگاهداشتم تااز آنمحل مصارف تعمیرات رواقها وصحن هاانجام شود این تصمیم مورد استقبال مردم قرار گرفت وازطرف دیگر دستور دادم کلیه وجوه‌نذورونیازهای زوار بحساب شماره‌یك بانك بازرگانی که مخصوص این‌کاراست ریخته شودو دستور داده شد ازاین‌راه‌تعمیرات کاشی کاریهاوآئینه‌سازیهاوتزئینات‌حرم در مدت پنج‌سال صورت گیردوهم‌اکنون ازاین محل درنه نقطه از قبیل گنبد خاتم خانی باجدیت مشغول کار ترمیم هستند .

۲ـبرای پرداخت قروض آستانه علاوه براینکه دربودجه مبلغی منظور گردید باتوجه بوصول مطالبات اقدام

محمد مهران

لازم بعمل آمد وقسمتی از قروض پرداخت شدوامیدوارم تاآخر سال جاری کلیه دیون‌آستانه پرداخت‌شود

۳ـبمنظوررفع‌مضیقه‌مسکن و توسعه عمران وآبادی شهرمشهد منابدستور شاهنشاه‌برای واگذاری‌قسمتی‌ازاراضی آستانه بکارمندان نقشه‌ای‌طرح‌گردید واین اراضی بصورت اجاره‌های بیست ساله‌دراختیار کارمندان دولت گذارده میشود ضمنا مذاکراتی بابانك رهنی صورت‌گرفته است که کارمندان‌بتوانند برای‌ایجاد ساختمان کمك مالی‌دریافت کنند .

بااین ترتیب‌پنج‌هزار خانه نوساز در شهرمشهد بناخواهد شد .

برنامه‌های‌آینده

آقای‌مهران درمورد برنامه‌های آینده اظهارداشت :

طبق‌اوامر تولیت عظمی جدیت در عمران وآبادی املاك ومستغلات آستانه بعمل می‌آید ودربعضی مستغلات‌تحدید بنا میشود تابرعوائد آستانه قدس افزوده گردد .

نایب‌التولیه آستانقدس رضوی‌در پایان مصاحبه‌درمورد عایدی مستغلات‌و املاك موقوفه گفت :این‌درآمد تاسال گذشته درحدود یکصد ملیون ریال می‌آید امیدوارم درسال جاری‌اینمبلغ بود ولی‌با اقداماتی که‌بعمل آمده و به‌یکصد وپنجاه‌ملیون‌ریال مالغ‌گردد

بیمارستان بزرگ

بطوریکه خبرنگار ما از مشهد اطلاع میدهد آقای مهران در جلسه مصاحبه مطبوعاتی خود که در مازگشت به‌مشهدباحضور نمایندگان مطبوعات تشکیل داد . راجع به نتایج مسافرت اخیر خود بتهران اطلاعاتی در اختیار جراید گذاشت آقای مهران گفت بنا بامرشاهنشاه وپیشنهاد اینجانب مقرر شد یك بیمارستان بزرگ و مجهز نظیر بیمارستان نمازی شیراز در مشهد ساخته شود و اینکار بزودی بموقع اجرا گذارده خواهد شد .

نایب التولیه آستانقدس رضوی افزود : همچنین طبق تقاضای اینجانب اعلیحضرت همایونی‌موافقت فرمودند وصول مطالبات‌آستانقدس بعهده بانکملی واگذار گردد و بانکملی نیز هفت در صد بهره خود را در این مورد به آستانقدس تخفیف‌بدهد واین کرنهایت‌صرفه‌را برای آستانقدس در برخواهدداشت

توقیف واهمه

امروز اطلاع حاصل شد که روزنامه واهمه توقیف گردیده است امیدواریم هرچه زودتر رفع سوء تفاهم بشود .

شماره مخصوص تهران‌مصور

برای هیجدهمین سال انتشار درصد.صفحه باداستانهای جدید ومطالب جالب صبح همین جمعه.

آ ـ ۱۸۱۸۲ ۱ـ۲

جنگهای شدید درلائوس آغازشد

وین‌تیان ـ یونایتدپرس ـ نبردهای سختی بین نیروهای دولتی و کمونیستهای انقلابی لائوس درایالات شمالی آغاز گشت . کمونیستها در ۴۸ ساعت گذشته چند پاسگاه قوای دولتی را تصرف کرده‌اند . گزارش واصله از منابع کمونیستها حاکی‌است که جنگجویان غیرنظامی به صفوف آنان ملحق شده‌اند .

چهار گردان زرهی دولتی برای مقابله با کمونیستها به ایالات شمالی فرستاده شده‌است .

محافل موثق گزارش میدهند که ۱۲۵ چترباز ازطرف قوای دولتی درایالت سام‌نیوا فرود آمدند و بدنبال آن یکعده ۴۷۵ نفری دیگر باهواپیما اعزام شدند که‌درمیان کمونیستها فرود آیند کمونیستها درحدود ۴۰ درصد ایالت مزبور را در تصرف دارند .

ممکن است نبردی شبیه به جنك نژدین‌بین‌فو دراین ایالت درگیر شود .

آدنائر ازپیشنهاد شوروی نگران است

بن ـ آسوشیتدپرس ـ محافل مطلع میگویند که ادنائر تصمیم دارد ایزنهاوررا آگاه نماید که متوجه دامی‌که شورویها گسترده اند باشد .

این مهمترین موضوعی است که ادنائر تصمیم دارد با ایزنهاور درمیان نهد . ادنائر فعلا در ایتالیا مشغول گذراندن تعطیلات خود میباشد و روز سه‌شنبه به بن باز میگردد تا مقدمات پذیرائی از ایزنهاور را فراهم‌نماید.

مقامات رسمی میگویند ادنائر از پیشنهاد جدید خروشچف درمورد برلن نگران است .

سیاست حزب سوسیال دمکرات آلمان

بن ـآسوشیتد پرس ـفرانزبارسیك سخنگوی مطبوعاتی حزب سوسیالیست آلمان غربی که دومین حزب نیرومند آن کشور بشمار میرود پیشنهاد نمود که دولت آلمان غربی سلاحهای اتمی را برای ارتش آلمان تحریم نماید تا مذاکرات بین آیزنهاور و خروشچف با موفقیت همراه باشد .

وی گفت ادنائر هنگام ملاقات با ایزنهاور نباید فقط به شعار معروف «محکم‌و سخت‌بایستید» اکتفاکند. بلکه‌صدر اعظم آلمان باید طرقی پیشنهاد نماید تا بحران جهان تخفیف یابد .

انتقاد ازآزمایش اتمی فرانسه

سودان ـباماکو ـ آسوشیتد پرس ـ حزب‌بزرگ سودان فرانسه‌بنام «اتحاد سودان» دیروز رسما اعتراض خود راعلیه آزمایش اتمی فرانسه در صحرا ابراز نمود . این نخستین باری‌است که در یکی از کشورهای جامعه مشترك المنافع فرانسه علیه انفجار اتمی این کشور تظاهر میشود .

در قطعنامه حزب مذکور گفته شده‌است این آزمایش به فرانسه و «اتحادیه مالی» (اتحادیه چند کشور عضو جامعه مشترك فرانسه) خدشه وارد میسازد .

هواپیمای اسرارآمیز انگلیسی مفقود شد

لندن ـ خبرگزاری فرانسه ـیکی از هواپیماهای بمب افکن نیروی سلطنتی انگلستان که از جدیدترین انواع هواپیما بوده و ساختمان آن جزء اسرار نیروی هوائی انگلستان‌است ناپدید شده‌است . ستاد نیروی هوائی بریتانیا جهت پیدا کردن این هواپیما بحال آماده باش در آمده است و صدها هواپیما و کشتی در جستجوی آن میباشند . شعاع عملیات این نوع هواپیماها بسیار زیاد بوده و بمب های آن «بمب پرنده »نام دارند زیرا بمب این هواپیما ها از چندین کیلومتری هدف پرتاب میشود . مفقود شدن هواپیما طی یك پرواز آزمایشی صورت گرفته است . هواپیمای «ویکتورمارك ۲» پنج نفر سرنشین داشته ودارای چهار موتور جت است ، مدرن ترین هواپیماهای بمب افکن جهان بشمار میرود .

کارشناسان روسی بعراق واردشدند

روسیه شوروی طبق اطلاعیه وزارت بهداری عراق شش میلیون واکسن آبله به عراق هدیه نموده‌است یك‌هیئت‌روسی جریان مبارزه برضد بیماری آبله را که اخیرا در عراق آغاز شده رهبری مینماید قرار است طی شش ماه کلیه اهالی عراق مورد تلقیح قرار گیرند . ضمنا یك هیئت روسی شامل پنج کارشناس و دو مترجم برای بررسی مسئله کشتیرانی دردجله وفرات به عراق وارد شده‌اند . ورود این هیئت طبق قرار داد همکاری فنی دو کشور عملی شده‌است .

دسته‌گلهای یك ناشناس

بالمورال ـآسوشیتد پرس ـیك دسته گل بسیار زیبابا کارت‌تبریك بدون امضائی از طرف یك امریکائی بمناسبت جشن بیست ونهمین سال تولد پرنسس مارگارت به قصر بالمورال فرستاده شده است . هزاران هدیه از نقاط مختلف برای مارگارت واصل گردیده است .امریکائی مزبور از چندی پیش برای مارگارت دسته های گل میفرستد .

رئیس اداره راهنمائی ورانندگی دریك جلسه‌مطبوعاتی‌گفت:

برانندگان وعابرین متخلف کوچکترین ارفاقی نخواهدشد

ساعت یازده صبح امروز یك‌جلسه مصاحبه مطبوعاتی دردفتر کار آقای سرهنك اختیار رئیس راهنمائی ورانندگی تشکیل شد .دراین جلسه آقای سرهنك اختیار پیرامون انتظارات اداره راهنمائی ازرانندگان و عابرین وتوجه‌آنها به‌قوانین ومقررات راهنمائی وهمچنین درباره مراسم روز رانندگان که‌درروز چهارم شهریور باحضور آقای دکتر اقبال نخست‌وزیر درتالارفرهنك برگزار خواهد شد بیاناتی ایراد کرد ومتذکرشد که اداره راهنمائی ورانندگی بیش ازپیش برای نظم‌وترتیب عبورومرور تهران کوشش خواهد کرد ومتخلفین ازمقررات رانندگی ونیزعابرین متخلف شدیدا مجازات خواهند گردید واداره راهنمائی‌در این موارد کوچکترین ارفاقی درحق کسی نخواهد کرد .

آقای سرهنك اختیار درخاتمه پیرامون نقش مطبوعات درآشنا کردن عموم به‌مقررات راهنمائی بیاناتی ایراد کرد .

مدیرکل وزارت بهداری

از طرف وزیر بهداری آقای دکتر حسنعلی آذرخش بسمت مدیرکل اداره کل نظارت برمواد مخدره منصوب واز امروز مشغول کارشد آقای دکتر آذرخش قبلا سرپرستی وریاست سازمان مبارزه با تریاك را عهده‌داربود.

بودجه سال ۱۳۳۹

امروز از طرف وزارت دارائی بکلیه روسای حسابداری های وزارتخانه‌ها و ادارات دولتی ابلاغ شد که‌بودجه سال ۱۳۳۹ خود را تا آخر شهریور ماه منظم کرده و تسلیم اداره کل بودجه نمایند .

دبیرکل کمیته پناهندگان

کمیته ملی ایرانی سال پناهندگان که تحت ریاست عالیه والا حضرت اشرف پهلوی تشکیل گردیده است در جلسه‌اخیرخودآقای‌کاظم نیا میر عضو شورای عالی سیاسی وزارت‌امور خارجه را بسمت دبیر کل کمیته تعیین کرد .

یك مستغل دیگر

آقای محمد علی محتشمی از راه دریافت اجاره مستغلات خود نان می خورد . بهمین جهت است که میخواهد سیصد هزار ریال جائزه سری ۴۵۱ را که برده است باز هم یك مستغل دیگر بخرد وبه اجاره بدهد و سفره خود را رنگین تر سازد .

«بنگاه بخت آزمائی ملی »

آ ـ ۱۸۰۹۲

انتصاب

آقای حمزه پسیان بریاست دفترمدیر کل وزارت دارائی منصوب شد .

آخرین خبر ساعت ۴ بعدازظهر

استاندار فارس درراه تهران

آخر وقت امروز خبرنگار ما تلفنی از شیراز اطلاع داد دو ساعت بعد از ظهرامروز آقای دکترپیراسته استاندار فارس و بنادر جنوب برای‌دادن گزارش حضوری و رفع نیازمندیهای فارس شیراز را بصوب تهران ترك کرد استاندار فارس روز جمعه به شیراز مراجعت خواهد نمود .

بازگشت هیئتهای شیروخورشید وآتارملی از خراسان

ساعت یك بعد از ظهر امروز آقایان صدرالاشراف رئیس مجلس سنا و سناتور حکیم‌الملك و جمعی از اعضای هیئت مرکزی شیرو خورشیدسرخ مرکب از آقایان دکتر خطیبی ، دکتر اعلم ، وثیقی و دکتر سنك که برای رسیدگی بکار های شیروخورشید سرخ خراسان به آن استان سفر کرده بودند با قطار سریع‌السیر بتهران باز گشتند .

تیمسار سپهبد آق‌اولی و آقای مصطفوی نیز که برای رسیدگی بکارهای انجمن آثار ملی بخراسان رفته بودند با همین قطار وارد تهران شدند .

باران وطوفان درسواحل دریای خزر

گزارش خبرنگاران ماازشهرستانهای شمالی حاکی است‌که براثر بارندگی چندروز ، هوای‌شهرستانهای شمالی روبسردی گذاشته ودر بعضی ازشهرستانها هنوز هربارندگی ادامه دارد .

دراثر بارندگی هوای‌شهرستان بابل تاحدی سردو درجه‌حرارت ۲۵ درجه‌میباشد .دربابلسرهم ازبعداز ظهر روزپنجشنبه ریزش باران شروع گردید ودراثر آن‌دریا نیزطوفانی گردید وبیشتر مسافرینی که‌برای استفاده ازآب‌دریا وشنابه‌بابلسر آمده‌بودند بامشاهده اینوضع بابلسر راترك کردند هم‌اکنون نیزدریا طوفانی‌وریزش باران همچنان‌ادامه‌دارد.

برنامه امتحانات ششم ابتدائی

امتحانات تجدیدی کلاسهای ششم ابتدائی داوطلبان متفرقه و دانش آموزان دبستانها اعم از پسر ودختر از تاریخ ۷شهریور ماه‌باین شرح‌درتهران انجام میشود.

یکشنبه ۷ شهریور : صبح حساب وخط ـ بعد از ظهر املاء وانشاء فارسی دوشنبه ۸ شهریور : هندسه وخیاطی دختران بعد از ظهر امتحانات شفاهی

طرح جدید نقل‌وانتقالات ارتش

.ك مقام مطلع نظامی بخبرنگار ما گفت که نقل و انتقالات شاهنشاهی در سال جاری طبق طرح جدیدیکه از طرف تهیه شده انجام خواهد شد

...ه در«روزرانندە» انجام میشود

بطوری‌ـ طلاع داده‌ایم روز چهارم شهریور ماه هرسال بروز راننده اختصاص یافته و بدین‌مناسبت قبل‌از ظهر روز پنجشنبه ٤ شهریور ماه چهار صد هزار نفر از رانندگان‌دولتی که‌دو کلاس مخصوصی شرکت کرده‌اند ، ابتدادر آرامگاه‌اعلیحضرت فقید رضاشاه کبیر حضور یافته و تاج گلی نثار خواهند نمود و بعدا از ساعت.ده تا۱۲ ظهر امور رانندگی درشهر و ... بدست میگیرند و بجای افسران و ماموین‌اداره‌راهنمائی و رانندگی انجام وظیفه میکنند تا بمشکلات امور راهنمائی ورانندگی درشهر تهران بیشتر آشنا شوند .

بعداز ظهر همانروز از ساعت شش در تالار فرهنك‌مجلس‌جشنی باحضور آقای نخست‌وزیر وهیئت دولت و نمایندگان مجلسین سنا و شورای ملی وافسران عالیرتبه‌ارتش وشهربانی و ژاندارمری باشرکت رانندگان دولتی برگزار میگردد

تعطیل سینماها درایام اربعین

شهربانی کل کشور اطلاعیه زیررا صادر کرده است :

بمنظور حفظ شعائر اسلامی وبپاس احترام بزرگترین شهید راه‌عقیده وایمان حضرت حسین ابن علی (ع) بمناسبت تصادف روز چهار شنبه سوم شهریور ماه باالربعین شهربانی کل بدینوسیله بصاحبان سینماها وتماشاخانه‌ها و مغازه های مشروب فروشی اعلام میدارد که این مراکز درشبهای سوم وچهارم شهریور ماه تعطیل خواهند بودوترنم موزیك وآکراکسیون نیز ممنوع است .

بماموربن انتظامی دستور داده شده که متخلفین راتحت تعقیب قانونی قرار دهند .

انتصابات وزارت دارائی

این انتصابات در وزارت دارائی بعمل آمد آقایان جعفری معاون‌اداره‌مالیات بازرگانان بسمت رئیس اداره مالیات بردرآمد مشاغل آزاد ، جلال زهرائی بسمت رئیس و ذیحساب دارائی بندر پهلوی ، هوشنك کنگرلو بسمت رئیس وذیحساب دارائی بهبهان ، خانلری‌گودرزی بسمت رئیس و ذیحساب دارائی دماوند.

اطلاعات کودکان

٤ شبانه روز

جشن میگیرد...

برای چه ...؟

وکجا ....؟

هیچکس خبرندارد ولی دراطلاعات کودکان‌که روزچهارشنبه منتشرمیشود معلوم خواهدشد.

شماره‌های ٤۳ و٤٤ و٤٥ و٤٦ را نگهدارید.

باآشامیدن شیر پاستوریزه تهران

سلامتی خود واطفالتانرا بیمه فرمائید

آقایان پزشگان

که داوطلب شرکت در هشتمین کنگره پزشکی ایران میباشند میتوانند از روز دوشنبه اول تا دوشنبه پانزدهم شهریور ماه بدبیر خانه کنگره پزشکی ایران خیابان پاستور کاخ املاك‌پهلوی مراجعه و ثبت نام نمایند آ ـ۱۷۸۱۲ ۱ـ۲ دبیرخانه کنگره پزشکی ایران

پارک‌نو .. دروس

رقاصه مشهور کوبائولما

دونوبارراك هنرپیشگان فرانسوی

خواهران اکروبات ریکولیس

رقاصه مشهور اینز

خواننده مشهور فرانسوی

لورا لور

بالت معروف پونچ

برنامه جدید را تشکیل میدهند

آ ـ ۱۸۰۸۸ ۱ـ۲