اطلاعات
۲۴ صفحه
دوشنبه ۷فروردین ماه ۲۵۳۷ ـ شماره ۱۵۵۶۹ تکشماره ۱۰ ریال

سقوط سنگ عظیم جاده هراز رابست

گزارش گروههای اعزامی اطلاعات از محل حادثه

تخته سنگ ۱۵۰ متر از جاده را فراگرفته است

این عکس که در دل شب توسط خبرنگار عکاس اعزامی اطلاعات گرفته شده تخته سنگ اصلی را که ۸۰ متر طول دارد نشان میدهد .

زیر ضربت سنگین تخته سنگ جاده هراز فرو نشست

اگر در سنگینی ترافیک سنگ سقوط میکردیک فاجعه بزرگ خونین بوجود می آمد

● طول سنگ ۸۰ متر وارتفاع آن ۸ متر است

● ساعت ۱۲ امروز تخته سنگ عظیم ، وتمام سنگهای اطراف آن که احتمال ریزش براثر انفجار داشت ، منفجر گردید
در صفحه ٤ ستون اول

● یک اتومبیل پلیس راه لحظاتی قبل از وقوع حادثه از محل سقوط سنگ عبور کرد

یک جنگجوی فلسطینی عضو جبهه آزادیبخش فلسطین در راه خود برای جنگ با واحد های زرهپوش و پیاده نظام اسرائیل درجنوب لبنان از روی یک دیوار سنگی و سیم های خاردار میپرد . باوجود اعلام آتش‌بس فلسطینی ها اعلام کرده‌اند مادامی که سربازان اسرائیلی از خاک لبنان خارج نشده‌اند به جنگ با آنها ادامه میدهند
عکس رادیوئی آسوشیتدپرس

فلسطینی‌ها نیروی صلح سوئدی را زیر آتش موشک گرفتند

جنگ خونین لبنان دوباره آغاز شد

● سخنگوی الفتح اعلام کرد تا تخلیه کامل لبنان نبرد ادامه خواهد یافت
درصفحات ۲ و ۲۳

نحوه ثبت نام زائران عتبات

★ هزینه سفر عتبات هنوزافزایش نیافته‌است
★ سفر زائران به‌عتبات از نیمه دوم فروردین شروع میشود
در صفحه آخر ستون هشتم

بنا به‌تصمیم صندوق بین‌المللی پول

ریال ایران جزو پولهای معتبر جهان شد

★ ریال‌ایران‌واردمجموعه «حق‌برداشت‌مخصوص» گردید
در صفحه ٤ ستون هشتم

هشدار در مورد بازار سیاه مصالح ساختمانی

★ ۲۵ هزار واحد ساختمانی جدید در تهران ساخته میشود
★ تا پایان امسال تمام کوره‌های آجرپزی گازسوز میشود
در صفحه ۳ ستون اول

درحالیکه ۲۰ نفر باتهام شرکت در حوادث تبریز بازداشت شدند

۲۰۰ نفر از زندانیان تبریز آزاد شدند

در صفحه آخر ستون چهارم

مرکز کنترل شبکه مترو در چهارراه کالج تاسیس میگردد

خط دوم مترو امسال به‌مناقصه گذاشته می‌شود

در صفحه آخر ستون سوم

یك میلیون ایرانی سال گذشته بخارج سفر کردند

۵۰۰ هزار گذرنامه جدید صادر شد

صفحه آخر ستون هفتم

مردم اطراف محل وقوع حادثه نماز وحشت خواندند

اسرار تریاکیها محفوظ خواهد ماند!

★ از معتادان کشور سرشماری میشود وبرایشان فیلم آموزشی نمایش داده خواهد شد
در صفحه ۲۱ ستون سوم

صدهزار مسافر نوروزی در گرمای اهواز له‌له میزنند

★ هوای اهواز ناگهان ۱۶ درجه گرم شد
در صفحه آخر ستون اول

مردم ۱۰۰۰ روستا تهرانی میشوند!

★ شهرداری تهران شهرداریهای کرج شهریار و فشم را می‌بلعد
در صفحه ٤ ستون هشتم

در تابستان امسال

مصرف برق ۱٫۵ میلیون کیلووات افزایش می‌یابد

در صفحه ۳ ستون نهم

برای رهائی بوتو ازمجازات اعدام

مردم کشمیر به‌مرزهای پاکستان حمله کردند

درصفحه ۲۳ ستون هفتم

برای جبران گرانی قیمت بنزین

تاکسی‌ها ماهانه ۴۰۰ تومان کوپن مجانی میگیرند

درصفحه ۲۱ ستون سوم

در ۴۰ نقطه تهران پیاز بقیمت دولتی عرضه میشود

در صفحه ۳ ستون هفتم

اطلاعیه شرکت گسترش خانه‌های کارگری

شرح در صفحه ۹

بانهایت تاسف و تاثر درگذشت پدر همسر عزیزم شادروان غلامرضا کیوانی راباطلاع دوستان و آشنایان میرساند.
مجلس ترحیم مردانه وزنانه آنمرحوم روز سه‌شنبه ۸ر۱ر۳۷ از ساعت ۳ تاه بعد ازظهر در مسجد سجاد واقع در خیابان شاه نبش ابوریحان منعقد میگردد.
رضا تقوی

جناب آقای اسداله محسن‌زاده و بانو
مصیبت وارده را بخانواده محترم تسلیت گفته‌خود را دراین غم بزرگ شریک می‌دانیم .
کمال حبیب‌اللهی و بانو

آگهی
جمعیت شیرو خورشید سرخ بندر پهلوی باستناد مصوبه بیستو چهارمین جلسه مورخ ۱۳ر۱۲ر۲۵۳۶ هیئت مدیره درآمد سینمای جمعیت واقع در بلوار بندر پهلوی رابه‌مزایده‌می‌گذارد پیشنهاد دهندگان‌بایدپیشنهادات خود را حداکثر تا بیستم فروردین ماه ۲۵۳۷ با پست سفارشی به آدرس جمعیت مرکزی کل واقع در تهران خیابان تختجمشید اول خیابان ویلا ویا به‌جمعیت بندر پهلوی ارسال نمایند بدیهی است جمعیت در رد یا قبول پیشنهادات مجاز خواهد بود .
جمعیت شیروخورشید سرخ بندرپهلوی

بهنامیت درگذشت شادروان حمید صدریه عضو هیئت‌مدیره شرکت‌تکنوفریگو (سهامی‌خاص) روزسه‌شنبه ۸ر۱ر۲۵۳۷ از ساعت ۱تا۳ بعداز ظهر مجلس یادبودی درمسجد الجواددرمیدان ۲۵شهریور برگزارخواهدشد
تشریف‌فرمائی دوستان موجب شادی روح آنمرحوم خواهد بود .
هیئت مدیره شرکت تکنوفریگو (سهامی خاص)

جناب آقای مهندس نعمت‌اله صوفی
مصیبت وارده را بحضور آنجناب و فامیل محترم تسلیت عرض نموده سلامت و بقای عمر بازماندگان را از درگاه احدیت آرزومندیم .
تبریز ـ محمد موسوی جلال ، عزیز شیخاوندی ، علی عباچی ، مجید نعمت‌الهی ، محمد شعبانی .

جنابان آقایان دکتر اعتماد سرابی وجورابچیان
مصیبت واردهراتسلیت عرض نموده خود را در غم شما شریک میدانم .
اسماعیل متقالچی

درگذشت بانو مفاخر محسن‌زاده کرمانی مادرگرامی دوست وهمکار عزیزمان جناب آقای اسداله محسن‌زاده را به کلیه بازماندگان آن شادروان تسلیت گفته، سلامت بازماندگان را از درگاه ایزد متعال مسئلت می نمائیم مجلس ختم زنانه ومردانه چهارشنبه ۹فروردین ازساعت ۱۲ الی ۱٤ درخانقاه صفی علیشاه برگزار خواهد شد .
نیروی دریائی شاهنشاهی

با کمال تاسف وتاثر درگذشت بانوی متقی وپرهیزکار خانم مفاخر محسن‌زاده کرمانی را باطلاع دوستان و همشهریان محترم می‌رساند، مجلس ختم مردانه و زنانه چهارشنبه ۹ فروردین از ساعت ۱۲ الی ۱٤ در خانقاه صفی علیشاه برگزار خواهد شد .
خانواده‌های محسن‌زاده، زند، ایمانی، زندیه، شیخ مهندس، نوابی، میلانی، زندپور، پورزند، صرافی زند ذوالقلم، رضوی زند، سلیمیان، مجیدی، ارگانی .

با نهایت تاثر درگذشت ناگهانی همسر ومادرعزیزمان خانم مفاخر را باستحضار فامیل ودوستان می رساند مجلس ختم روز چهارشنبه ۹فروردین مامجاری ازساعت ۱۲ الی ۱٤ در خانقاه صفی علیشاه برگزار خواهدشد
مهدی محسن‌زاده کرمانی، اخترمحسن‌زاده (زند)، اسداله محسن‌زاده، دکتر محسن محسن‌زاده .

بانهایت تاسف و تاثر درگذشت روانشاد سعید رضانور پدردوست و همکار عزیزمان خانم نویده رضانور را باطلاع میرساند.
مجلس ختم زنانه و مردانه آنمرحوم از ساعت۱۶الی ۱۸ روز سه‌شنبه ۸ فروردین ماه ۲۵۳۷ در منزل ان فقید سعید واقع در زعفرانیه خیابان آصف کوچه نشاط شماره ۲۶ برگزار می‌گردد .
دوستان و همکاران دانشگاههای تهران و ملی

باکمال تاسف و تاثر درگذشت همسر و پدر عزیزمان سعیدرضانور را باطلاع میرساند مجلس یادبود زنانه ومردانه آنمرحوم از ساعت ۱۶الی۱۸ روز سه‌شنبه ۸ فروردین ۲۵۳۷ در منزل آن فقید سعید واقع در زعفرانیه خیابان اصف کوچه نشاط شماره ۲۶ برگزار میگردد .
اشرف رضانور ـ ناری رضانور ـ نویده و صمد نیانور ـ سلمی و مسعود رضانور .

شماره جدید تلفن مطب دکتر غلامرضا شیخ ۳۷۳۶۷۷ است

دانشگاه صنعتی آریامهر دانشکده مهندسی مکانیک

آگهی پذیرش دانشجو برای دوره فوق لیسانس
بقیه در صفحه ۷

انجمن توان بخشی

سمپوزیوم بین‌المللی اسکولیوز و دیگر تغییر شکل های ستون فقرات
شرح در صفحه ۱۹

آگهی استخدام کادر فنی و پرسنلی جمعیت شیر و خورشید سرخ اصفهان
شرح درصفحه حوادث(۲۲)

اوضاع لبنان بشدت بحرانی شد و جنگ‌های خونین از سر گرفته شد

ارتش اسرائیل در جنوب لبنان سربازان سوئدی را به رگبار مسلسل و موشک بست

بیروت ـ مفبرگزاری ها ـ سرانجام نگرانی ها و بیم های ابراز شده درمورد امکان برخوردمیان نیروهای سازمان ملل با سربازان‌اسرائیلی در جنوب لبنان یافلسطینی ها در این منطقه دیروز بحقیقت پیوست . وهنگامی که سربازان سوئدی عضو سپاه سازمان ملل میخواستند در یکسوضع حساس رودخانه لیتانی مستقر شوند ،برخوردی بین آنان و سربازان اسرائیلی درگرفت. ودر نتیجه سربازان اسرائیلی بموجب گزارش های رسیده، بارگبار مسلسل و موشک بطرف سربازان سوئدی شلیک کردند. اسرائیلی ها بیدرنگکوشیدند گناه این برخورد خطرناک را بگردن فلسطینی ها بیاندازند، لیکن در هرجو مرجی که براثر تیراندازی بسوی ٤ سرباز سوئدی پدید آمده بود، سخنگوی فلسطینی ادعای اسرائیلی را تکذیب کرده و تاکید نمودند که تیراندازی بطرف سربازان سوئدی توسط نیروهای اشغالگر اسرائیلی صورت گرفته است .

بیروت ـ خبرگزاری‌ها ـ پس از یك آرامش نسبی که در پی ورود نیروهای سازمان ملل‌متحد در جنوب لبنان برقرار شده بود نبردمیان سربازان اسرائیلی و نیروهای فلسطین و ترقیخواهان از سرگرفته شد و باین ترتیب اوضاع ناگهان بوخامت گرائید .

در گزارش منابع اسرائیلی آمده است هنگامی که کلاه آبی‌های سوئدی میخواستند پل«خردلی» یکی از پل های رودخانه «لیتانی» را اشغال کنند فلسطینی ها با موشك و سلاحهای خودکار آنها را زیرآتش گرفتند. اماسخنگوی ستاد ارتش سوریه در استکهلم این گزارش منابع‌اسرائیلی را تکذیب کرد و گفت بامداد دیروز هنگامی که یك‌واحد شناسائی سوئدی بسوی پل «خردلی» حرکت می‌کردنـد اسرائیلی ها و فدائیان فلسطین یکدیگر را زیر آتش‌گرفتند اما سربازان سوئدی بدون آنکه در نبرد شرکت کنند به پایگاه خودباز گشته‌اند .

یك سخنگوی فلسطینی نیز در بیروت اظهار داشت که دیشب برسر کنترل پل «حسبانی» واقع در جنوب شرقی‌لبنان میان اسرائیلی ها و فلسطینیان نبردی درگرفت و فدائیان توانستند پس از دو سات نبرد با سلاحهای سنگین حملـه مهاجمان را دفع کنند .

سخنگوی نظامی فلسطین اضافه کرد که دیروز دربخش های دیگر از جمله در نزدیکی رودخانه «لیتانی» نبردهائی میان دوطرف درگرفت و استقرار کلاه آبی‌های سوئدی را درروی پل «خردلی» بتعویق انداخت . در منطقه صورنزین در تمام‌مدت دیروز انفجار گلوله ها و رگبار مسلسل های سنگین بطور پراکنده ادامه داشت .

ادامه نبردها

«محمدعبید» سخنگوی سازمان آزادی بخش فلسطین در یك مصاحبه مطبوعاتی اظهار داشت فدائیان تاوقتی که‌جنوب لبنان ازنیروهای اسرائیل تخلیه نشده است از پای نخواهند نشست و در عین حال هیچگونه مانعی در راه انجام وظیفه کلاه آبی‌های سازمان ملل‌متحد بوجود نخواهد آورد تاهرچه زودتی مهاجمان خاك لبنان را ترك کنند .

نخستین واحد چهل وسه نفری سربازان نروژی دیشب وارد بیروت شد و ششصد و پنجاه و هفت نفر دیگر تا٤٨ ساعت دیگر وارد لبنان خواهند شد .

تاکنون دویست سرباز ایرانی ششصد چترباز فرانسوی و ۱۵۰ سرباز سوئدی در جنوب لبنان مستقر شده‌اند . واحد های نپالی وسنگالی نیز تاچند روز دیگر از راه خواهند رسید .

بااینحال اوضاع در جنوب لبنان همچنان آشفته استو ادامه نبردهای پراکنده میان اسرائیلی‌هوفلسطینیان مشکل‌بزرگی در راه استقرار کلاه آبی‌ها بوجود آورده است .

در این نبردها دو طرف از موشك ، مسلسل سنگین و گاهی هم از توپخانه سنگین استفاده میکنند .

بازدید عرفات

یاسرعرفات رهبر سازمان آزادی بخش فلسطین بعداز ظهر دیروز از مواضع فلسطینی‌ها در روی پل «قاسمیه »دیدن کرد و به خبرنگارانی که همراهش بودند اظهار داشت که نیروهای فلسطین تاوقتی که اسرائیلی ها خاك لبنان را تخلیه نکرده‌اند به‌نبرد ادامه خواهند داد . عرفات اضافه کرد که اسرائیلی ها از مدتها قبل نقشه اشغال جنوب لبنان را طرح کرده بودند اما فدائیان بوجود برتری نظامی‌دشمن به‌فاصله شکست ناپذیری اسرائیل پایان دادند .

ژنرال «سیلاسو» فرمانده نیروهای سازمان ملل‌متحد دیشب در یك مصاحبه تلویزیونی درگیری نبرد میان‌اسرائیلی هاو فلسطینی‌ها را هنگامی که نیروهای سوئدی درصدد اشغال یك پل رودخانه لیتانی بودند تائید کرد و افزود که در این نبرد هیچ یك از سربازان سوئدی زخمی نشده‌اند.

حمله موشکی

در تل‌آویو یك سخنگوی نظامی اظهار داشت که براثر حمله موشکی فدائیان برای دومین‌بار ظرف چهل و هشت ساعت اخیر و احدهای سوئدی مجبور شدنداز اشغال پل «خردلی» منصرف شوند .

سخنگوی اسرائیلی اضافه کرد سوئدی‌ها که یك واحد از واحد مهندسی ارتش اسرائیل آنهارا راهنمائی می‌کرد آهسته ازمیان میدان‌های مین‌گذاری شده مـی گذشتند که‌ناگهان باران موشکهای فدائیان باریدن گرفت و باین ترتیب فلسطینی‌ها مقررات آتش‌بس‌را نقض‌کردند ازسوی دیگر تلویزیون اسرائیل بدون‌ذکر منبع گزارش دادکه سوریه‌ای‌ها متعهد شده‌اند که به‌فلسطینی‌ها اجازه فعالیت در بخش‌های جنوبی لبنان ندهند بشرط آنکـه اسرائیلی‌ها بیدرنگ خاك این کشوررا ترککنند و به نیروهای سوری اجازه داده شود درساحل‌راست(شمال) رودخانه لیتانی مستقر شوند .

ازسوی دیگر سخنگوی سازمان آزادی‌بخش فلسطین دیشب قویا این ادعای اسرائیل راکه فدائیان مقـررات آتش‌بس را نقض کرده‌اند تکذیب کرد ومدعی شد که‌این نیروهای اسرائیلی بودند که با تیراندازی بـه طرف سربازان سوئدی آتش‌بس را نقض کرده‌اند .

موضع مهم سوریه

سوریه دیروز علیه این نظرکه لازم است امکان تقویت مواضع نظامی فدائیان فلسطین در جنوب لبنان ازآنان سلب شود به‌چون وچرا کردن برخاست.ناظران سیاسی اظهارنظرکرده‌اند که بادرنظر گرفتن این نکته که عراق نیز تصمیم به‌فرستادن عده‌ای «داوطلب» به جنوب لبنان برای کمک کردن به فدائیان فلسطین گرفتار رفتـار سوریه ممکن است به ماموریت نیروی صلح سازمان‌ملل در جنوب لبنان لطمه وارد کند .

از جنوب شرقی لبنان روز گذشته اطلاعاتی ازمنابع فلسطینی دریافت شد که حکایت‌از جنگ شدید اسبارها بین‌مواضع فدائیان فلسطین جنوب‌لبنان وقوای‌اسرائیلی درداخل قلمرو اصلی آن کشور دارد. طبق گزارش‌های این منابع در زدوخوردهای دیروز دو طـرف تعـداد زیادی موشک و خمپاره نیز مورد استفاده قرار گرفته است .

رفع اختلافات

کویت دیروز کشورهای عرب را دعوت کرد کـه اختلافات فیمابین خودشان‌رافراموش کنند و مخصوصا بادرنظر گرفتن وضعی که براثر تجاوز اسرائیل‌به‌جنوب لبنان بوجود آمده است اختلافاتی راکه برسر مسائل مربوط به‌مجاهدات صلح خاورمیانه دارندکنار بگذارند.

«عبدالعزیز حسین» سخنگوی دولت کویت پس از پایان یافتن جلسه‌ای که کابینه کشور وی تشکیل داده بود به خبرنگاران گفت‌که‌دولت متبوع وی‌امیدوار است کنفرانسی که امروز باشرکت وزیران خارجه ۱۰کشور عرب در قاهره گشایش خواهد یافت بتواند فـرصتی بوجود آورد تااعراب بااستفاده‌ازآن بتوانندبامجاهدات مشترک راهی برای بـرطرف کـردن اختـلافـات داخلی خودشان پیدا کنند .

روسای ۳۰ شرکت آمریکایی در اردن

عمان ـ یونایتدپرس ـ روسای ۳۰ شرکت امریکائی همـراه عده‌ای از روزنامه نگاران‌مجله تایم‌دیروز در ادامه دیدارخود از خاورمیانه وارد عمـان پایتخت اردن شدند.

ملک حسین پادشاه اردن در ضیافت شامی که بافتخار این هیئت برپا شده بود یکبار دیگر لزوم خروج نیروهای اسرائیلی از اراضی اشغالی‌و برسمیت شناختن فلسطین را تنها راه حل برقراری صلح‌در خاورمیانه دانست.

هیئت امریکائی قبل ازپایان سفرخاورمیانه از بعضی‌اراضی اشغالی در غرب رود اردن واردوگاه آوارگان فلسطین دیدارو سپس به قاهره عزیمت خواهد کرد.

٤ رئیس‌جمهوری آفریقایی از راه حل رودزیا حمایت کردند

دارالسلام ـ رویتـر ـ چهار رئیس‌جمهوری‌آفریقای سیاه، پرزیدنت جولیـوس نایرره ، از تانزانیا ، کنت کاوندا از زامبیا ـ سرسرتس خاما از بوتسوانا وساموارا ماشل از موزامبیتک دیروز پس از دو روز گفتوگو با رهبران سیاهپوستان مسلح رودزیا، طی اعلامیه‌مشترکی حمایت کامل خـود را از رامحلی که منجر به پایـان دادن جنگ ٦ ساله رودزیا خواهد شد اعلام کردند.

امضاء کنندگان ایـن اعلامیه توافق سوم مارس گذشتـه بین یان اسمیت نخست‌وزیررودزیا ورهبران ملی‌گرای میانه‌رو رودزیا را محکوم کردند و خواستار تشدید مبارزه مسلحانه‌برای آزاد کردن‌سرزمین زیمبابوه (رودزیا) شدند.

در این اعلامیه انگلیسو امریکا متهم شده‌اند که از طرح صلح مشترک خـود برای رودزیا عدول کرده‌اند و با قبول توافق سومهارس گذشته سیاهپوستان رودزیا را از وصول به حکومـت اکثریت بازداشته‌اند.

هزاران جوان افراطی ژاپنی برج کنترل فرودگاه توکیو را به آتش کشیدند

تظاهر کنندگان ژاپنی در فرودگاه‌توکیو درحالیکه شعله های آتش آنانرا محاصره کرده بود دست از تظاهرات و شورش برنداشته وبمب های «آتشزا» به‌پلیس‌ضد شورشی حمله‌ور شدند.

شورش و تظاهرات دیروز فرودگاه بین‌المللی توکیو بامداخله مصممانه هزاران تن از افراد پلیس رفته رفته به نبرد تن‌به‌تن مبدل شد. بخصوص موقعی که‌شورشیان برج کنترل فرودگاه رابه آتش کشیدند ، برخورد های مسلحانه به اوج شدت خود رسید. عکس چند تن از هزاران تظاهـر کننده را نشان می‌دهد که‌بی‌اعتنا به شعله های آتش که‌آنان را از هر طرف در محاصره گرفته ، با بلیس سرگرم زدو خوردهستند. عکس رادیویی آسوشیتدپرس

فاریتا، آسوشیتدپـرس ـ هزاران تن از جوانان افراطی ژاپنی که می‌خواستند مانع از گشایش فرودگاه بین‌المللی جدید توکیو شوند دیروز با بمب‌های آتش‌زا تجهیزات برج کنترل فرودگاموچندین‌اتومبیل پارك شده در کنار فرودگاه را به آتش کشیدند . در زدو خوردی که بین پلیس وتظاهر کنندگان جوان درگرفت ۱۷ پلیس مجروح و ۱۸۰ تن از تظاهر کنندگان‌بازداشت‌شدند. فقط یك تظاهر کننده براثر انفجار بمب آتش‌زائی که در دست داشت دچار سوختگی شدیدی شد .

تظاهر کنندگان که باپلیس بزدو خورد پرداختند در حدود ۱۳۰۰۰ تن بودند در عین حال در خارج از فرودگاه ضد ها تظاهر کننده دیگر قصدورود به محوطه فرودگاه را داشتند ولی پلیس مانع آن‌شد .

مخالفان احداث این‌فرودگاه برای آن که مانع فرودهواپیما بفرودگاه شوند در فوریـه گذشته برجی‌برای این‌فرودگاه ساختند ولی پلیس آنراویران کرد و مخالفان مجددا بـرج دیگری برپا کردند. گزارش ـ های موثق نشان میدهد که در حمله دیروز قسمتی از تجهیزات الکترونیك برج کنترل از طبقه ششم برج به پیاده‌رو پرتاب شده است .

مزرعه داران نزدیك ایـن فرودگاه و دانشجویان افراطی مخالف احداث‌این فرودگاه‌چند سال است که علیه ایجاد آن مبارزه می‌کنند .

مسئله فلسطین مانع اصلی‌مجاهدات صلح است.

سادات از امریکا خواست بعنوان «طرف تمام‌عیار» در تلاشهای صلح خاورمیانه شرکت کند

قاهره ـ آسوشیتدپرس ـ انورسادات رئیس جمهور مصر دیروزبه کارتر، رئیس جمهور آمریکا تاکید کرد که بعنوان یکی از طرف‌های تمام عیاری که در امور خـاورمیانـه ذینفع هستند برای بـرقـرار کردن صلح در این منطقه عمل کند. رئیس جمهور مصر ضمنا پیشگویی کرد که اگر مسئله فلسطین حل شود میتوان تمام مسائل دیگر خاورمیانه را در کوتاه‌ترین مدت حل و فصل کرد .

سادات که روز گذشته با گروهی از استادان دانشگاه های امریکایی در قاهره‌سخن میگفت اظهار داشت که‌کارتر وآمریکا نبایدتنها به‌میانجیگری در مذاکرات صلح اعراب و اسرائیل قناعت کنندبلکه لازم است که خود را بطور کـامل در امور این منطقه ذیمدخل بدانند و با این طرز فکرعمل کنند .

در ژانویه گذشته که از مذاکرات‌مستقیم مصروا‌سرائیلم به بن‌بست رسیده رئیس‌جمهور مصر کرارا این عقیده‌را اظهار کرده است که آمریکا باید خود را در خاورمیانه یکی از طرف های تمام عیاری که در مسائل این منطقه مدخلیت دارند بشمار آورد . بااینحال اهمیت عنوان شدن‌مجدد این نکته از طرف سادات دراین است که‌هفته گذشته مذاکرات کارتر بمناهم‌بگین نخست‌وزیر اسرائیل نیز در واشنگتن به بن‌بست رسید .

رئیس جمهور مصر صریحا نگفت که از توصیه خود در این باره که آمریکا بایـد بعنوان یکی از طرف های تمام عیار در مناقشات اعـراب و اسرائیل عمل‌کند، چه‌مقصودی دارد ، ولی روزنامه‌هایی که در قاهره معمولا نظر محافل رسمی مصر را منعکس می ـ کنند ابهامی در این باره باقی نگذاشته‌اند که مقصودسادات بکار بردن فشار هـای مؤثرتری از طرف آمریکا بر اسرائیل است .

سادات در سخنان دیروز خود گفت که اگر مسئلـه فلسطین حل شود میتوان گفت که ۹۰ درصد از مسائل‌دیگر خاورمیانه نیز بخودی خودحل و فصل شده است .

انورسادات رئیس جمهوری عربی مصر در ملاقات دیروزبا قاهره ، از نقطه نظر های‌خود هرمان ایلتز سفیر آمریکا در درباره‌آخرین‌تحولاتخاورمیانه سخن گفت . درعکس سفیر آمریکا (نفر سمت‌راست) محمد کامل وزیر خارجه و حسنی مبارك معاون رئیس جمهوری مصر نیز دیده می‌شوند . عکس رادیویی یونایتدپرس

اقدام‌های پنهانی اسرائیل برای ادامه مذاکرات بامصر

تل‌آویو ـ یونایتدپرس ـ یکسخنگوی مناهم بگین نخست‌وزیر اسرائیل اظهار داشت که دولت اسرائیل بطور پنهانی‌اقداماتی بمنظور تجدید مذاکرات صلح بامصر بعمل خواهد آورد .

اظهارات وی که پس از جلسه پنج ساعته دیـروز کابینه‌اسرائیل‌بعمل‌آمدنمایانگر عدم پیشرفت مذاکرات مناهم بگین با پرزیدنت کارتر و سایر مقامات دولت آمریکا است .

سخنگوی دولت اسرائیل گفت دولت اسرائیل برای انجام هر اقدامی‌آماده‌است.

از سوی اسرائیل‌اقداماتی بمنظور تجدید مذاکرات بـه منظور امضای یک موافقت‌ـ نامه صلح بعمل‌خواهدآورد.

یکی‌از این‌اقدامات تهیه پاسخی بنامه‌رئیس‌جمهوری مصـر بـرای نخست‌وزیر اسرائیل است.سایر اقدامات را نمی‌توان فاش کرد چون افشای آنها باعث عـدم موفقیتشان میگردد .

حمله‌سفیر اسرائیل

سفیر اسرائیل در آمریکا ضمن حمله به گزارشهای مربوط به ملاقات پرزیدنت کارتر با مناهم‌بگین نخست ـ وزیر اسرائیل ادعا کردمصر تصور میکند برای استقرار صلح در خاورمیانه نیازی به مذاکره با اسرائیل ندارد .

سفیر اسرائیل در آمریکا در سخنرانی دیشب خود در کنگره یهودیان آمریکا اظهار داشت مذاکرات مصر بـا اسرائیل در مورد اراضی اشغالی است نه برخی‌مناطق آمریکا و بهمین دلیل مصـر بایستی در این موردبادولت اسرائیل مذاکره نماید .

وی در ادامه سخنان‌خود افزود وقتی خبرنگاران از محمد ابراهیم کامل وزیر مشاور در امورخارجی‌دولت مصر پرسیدند آیا مصـر مذاکرات صلح با اسرائیل را تجدید خواهد کرد وی در پاسخ اظهار داشت رئیس جمهوری مصر بایستی‌ابتدا از نتیجه مذاکرات رهبران آمریکا و اسرائیل مطلع‌گردد

کابینه اسرائیل «مناهم بگین» را تأیید کرد

تل‌آویو ـ خبرگزاری فرانسه ـ کابینه اسرائیل باتفاق آراء روش مناهم‌بگین‌را درمذاکراتش با رئیس جمهوری امریکا تائید کرد .

هیئت وزیران‌اسرائیل‌همچنین تاکید کرد که طرح پیشنهادی اسرائیل یک طرح کاملامنصفانه برای مذاکرات صلح بااعراب است .

در جلسه دیروز کابینه اسرائیل که پنج ساعت طـول کشید جزئیات مذاکرات بگین با پرزیدنت کارتر و گزارش هائی دایر بر اینکه رئیس جـمهوری امریکا گفته است‌بایدیک نخست وزیر میانه‌رو جای مناهم بگین را بگیرد مورد بررسی قـرار گرفت و کلیه وزیران کابینه بشدت علیه هرگونه مداخلـه خارجی درزندگی‌سیاسی‌اسرائیل اعتراض کردند.

نخست وزیر اسرائیل ضمن نطق مفصلی توضیح داد که مذاکراتش با رئیس جـمهوری امریکا فوق‌العاده مشکل‌بود و جیمی‌کارتر طرح پیشنهادی او را در باره ساحل غربی اردن رد کرده است .

بگین در باره پیشنهاد ژنرال وایزمن مبنی بر تشکیل یک دولت وحدت‌ملی‌گفت اگرحزب کارگر سیاست او را تائیدکند این پیشنهاد را خواهدپذیرفت.

بگین باز دیگر پیشنهادامریکا را در باره تخلیه کامل ساحل غربی اردن و غزه و تاسیس یک وطن فلسطین در این‌منطقه رد کرد و گفت دولت وی در آینده نزدیک برای از سرگرفته شدن مذاکرات صلح بامصربه ابتکار جدیدی‌دست خواهدزد. وبعبیامی که پرزیدنت سادات چند روز قبل از سفرش بـه واشنگتن بعنوان وی فرستاده بود پاسخ خواهد داد .

پاپ از مردم خواست ایمان محکم‌به خداونـد داشته باشند

عید «پاك» بدون حادثه در بیت‌المقدس برگزار شد

اورشلیم ، واتیکان ـ یونایتدپرس ـ دیروز بیش از ده هـزار زائر مسیحـی علیرغم تهدید هـای فدائیان فلسطینی مراسم عید پاك رادر اورشلیم ، بی آنکه حادثه‌ای روی دهد برگزار کردند.

آسمان صاف و آفتاب درخشان، «مومنان‌گردآمده در کلیسای بسیار قدیمی را بوجد آورده‌بود واسقف « جیاکو ـ مولیترنی» خطبه‌عید پاك را قرائت کرد.

از سوی دیگر پاپ پل ششم که تازه از بیماری « انفلوانزا» بهبودی‌یافته‌در برابر ۲۵۰۰۰۰ تن‌مردمی که درمیدان‌سن‌پیتر، گردهم‌آمده بودند، از پیروان مسیحیت خواست که برتردید های خود در باره مسیحیت‌که ناشی‌ازنحو مزندگی مدرن است غلبه کنند.

رهبر ۸۰ ساله کلیسای‌کاتولیک پس‌ازبرگزار کردن مراسم‌خاص عید پاك در بالکن کلیسا ظاهر شد. و خطبه مخصوص‌ظهر عید پاك را قرائت کرد.

او گفت : «ایمان ما بایـد بسیار محکم باشد . ما بایداز این ایمان هم در عمل و هم از لحاظ نظری بعنوان رکـن استوارموجودیت انسان بهره گیریم.»

ماموریت موقتی‌نیروی صلح سازمان ملل درجنوب لبنان قرین موفقیت شود

در اینحال روزنامه‌لبنانی مستقل «النهار» دیروزنوشت که نیروی صلح سازمان ملل در جنوب لبنان تاکنون هیچ اقدام قاطعی بعمل نیاورده است تا عملیات فـدائیان فلسطین برضد اسرائیل را متوقف کند . النهار پس از یادآوری این‌مطلبکه دیروز و پریروز باردیگر تیراندازی هایی از طرف توپخانه‌سنگین فدائیان فلسطین بطرف برخی از روستا های شمال‌اسرائیل صورت گرفته است اخطار می‌کند که اگر این حملات ادامه یابد بیم آن خواهد رفت که اسرائیل از تصمیم خود در مورد تخلیه اراضی جنوب لبنان عدول کند .

دانشجوی آمریکایی فلسطینی‌الاصل :

به ضرب مشت ولگد ماموران اسرائیلی اعترافنامه‌را امضا کردم

تل‌آویو ـ آسوشیتدپرس «سامی اسماعیل» یک دانـه امریکا که متهم به عضویت در یک سازمان کماندوئـی فلسطینی شده است دیروز در جریان محاکمه اظهـار داشت به ضرب مشت و لگد ماموران‌اسرائیلی اعترافنامه را امضاء کرده است .

اسماعیل که یک امریکائی فلسطینی‌الاصل ۲۳ساله است روز ۲۱ دسامبر هنگـام ورود به اسرائیل که طبق ادعای خود وی بمنظـور عبادت از پدرش که در حال احتضار بود صورت گرفت توسط پلیس دستگیر شد. وی همچنین در دادگاه اظهار داشت پس از آنکه اتهام عضویت در سازمان کماندوئی جبهه خلق برای آزادی فلسطین و دیـدن آموزش در لیبی را رد کرد به وی اجـازه داده نشد وکیلی برای خود اختیـار کند .

اسماعیل درادامه سخنان خود افزود یکـی از مامـوران امنیتی اسرائیل موسوم به «دانی» به وی گفته است اگر فکر میکنی اسرائیل‌یکدکشور دمکراتیک است سخت در اشتباهی . اگرهم دمکراسی دراسرائیل وجود داشته باشد فقـط منظور تظاهر در مقابـل خارجیان است .

بهترین عیدی کتاب است:

قفس

خاطرات واعترافات یك‌نویسنده ایرانی

نوشته : علی اکبرکسمائی

در کتابفروشیهای امیرکبیر

دانشگاه در بحران

شناخت تازه از مسائل جوانان و آموزش

فرخ‌زاد داداشپور

مرکزپخش: انتشارات آرمان ـ رویروی دانشگاه تهران

اطلاعیه

مرکز آموزش توفل

تدریس تمام کلاس‌های آمادگی توفل برای بهار ۳۷ از ۱۵ فروردین ماه‌جاری شروع‌خواهد شد.

داوطلبان دیدن این دوره‌ها باید تا ظهر پنجشنبه ۱۰ فروردین با قسط‌های ورودی انستیتو سیمین در ساختمان۳۵ تخت جمشید گروه بندی شده باشند.

دبیرخانه انستیتو سیمین

دکتر انور خامه‌ای

تجدید نظرطلبی

از مارکس تا مائو

مرکزپخش: انتشارات آرمان ـ رویروی دانشگاه تهران

هفت خواهران نفتی

نوشته : انتونی سمسون

ترجمه : ذبیح‌الله منصوری

بحثی پیرامون شیوه فعالیت های هفت شرکت نفتی بزرك‌جهان: اکزون ، شل، بی‌پی، گولف، تکزاکو، موبیل و سوکال و نشان دهنده این‌که چگونه این شرکت‌هامدت ۵۰ سال فروش نفت جهان را دراختیار داشتند.

مؤسسه انتشارات امیرکبیر

دنیای ورزش

شنبه‌ها منتشر میشود

هشدار در مورد بازار سیاه مصالح ساختمانی

بدنبال آزادی شروع عملیات ساختمانی ، آن‌دسته‌ازصاحبان پروانه های ساختمان که جوازشان به مهر شهرسازی ممهور شده‌است کارساختمان سازی را شروع کردند. پیش بینی میشود طی سال جاری بتدریج ۱۶ تا ۲۵ هزاردستگاه ساختمان جدید با طبقات‌وزیر بناهای مختلف درسطح‌پایتخت ساخته شود .

دست اندر کاران مصالح ساختمانی‌معتقدند با برنامه‌جدید خانه سازی امسال بازار سیاه مصالح ساختمانی بخصوص آجر و موزائیک‌اجتناب ناپذیر است .

به گفته آگاهان در مورد جلوگیری از بازار سیاه سیمان تنها راه این است که‌همزمان با گسترش فعالیت های خانه سازی ، سیمان برای‌موزائیک سازان بموقع آماده شود و آن دسته از موزائیکسازانی که به علل مختلف کارگاه های خود را تعطیل کرده‌اندمجددا به فعالیت ادامه دهند .

قائمی مدیر عامل شرکت تعاونی اتحادیه فخاران نیزدر این زمینه گفت : بزرگترین مشکلی که صنف آجز پزاینک با آن روبروست مسئله گاز سوز کردن کوره ها است ، زیرا همزمان با شروع‌عملیات خانه سازی در پایتخت ما را مکلف کرده‌اند که در اسرع وقت ، و طبق برنامه زمان بندی شده ، کوره ها را گاز سوز کنیم . مقامات وزارت کار و امور اجتماعی کمیجوری این طرح هستند صنف ما را در فشار گذاشته‌اند که کوره ها را در مدت کوتاهی گاز سوز کنید و اگر کوره های مذکور بموقع گاز سوزنشوند از طرف آن وزارتخانه تعطیل خواهند شد که با تعطیل این کوره ها آجردر سطح پایتخت کمیاب و بازار سیاه آنرواج پیدا خواهد کرد .

وی اضافه کرد : این اتحادیه مهلت میخواهد ودر برابر متعهد میشود که ظرفه ماه کلیه کوره های تهران را گازسوز کند ، و در غیراین صورت با کمبود آجردرسطح شهر مواجه خواهیم شد زیرا مشعل مخصوص‌گازسوزکردن کوره ها را بایداز خارج‌تامین کرد و این خود به بیش از۳ تا ٤ ماه زمان نیاز دارد .

در این مورد یک مقام‌مطلع در وزارت کارو اموراجتماعی در گفتگوئی‌باخبرنگار ماظهار داشت : طبق جدول زمانبندی که درکمیسیون پاکسازی‌تهران تنظیم شده است بایستی کلیه کوره های آجر پزی بگاز سوز تبدیل شوند . دراجرای همین برنامه تا قبل از عید۲۰ کوره به گاز سوز تبدیل شد وطبق برنامه تا آخر فروردین ماه جاری ۲۱ کوره دیگر نیز بایستی گاز سوز شود .

همین مقام افزود : اتحادیه فخاران باین بهانه که خریدین مشعل به زمان احتیاج داردمی خواهند از یک یا دوشرکت بخصوص مشعل برای کوره هایشان بخریدولی شرکتهائی از کشور های مختلف هستند که حاضرند در اسرع وقت مشعل به آنها تحویل دهند . این شرکت ها مورد تائید سازمان برنامه و شرکت ملی گاز نیز میباشند .

وی در پایان تاکید کرد:به محض اینکه مشاهده شود هر یک از صاحبان کوره های آجر پزی که قرار است ظرف فروردین ماه جاری گاز سوز شوند دست از فعالیت برای گاز سوز کردن بردارند فورا کوره های ایشان تعطیل می‌شود .

در عین حال آگاهان‌هشدار دادند صرفنظر از مسئله گاز سوز کردن کوره ها، مقامات مسئول باید هشیار باشند که فعل و انفعالات سال‌های‌گذشته نظیر صدور حواله های‌قلابی، احتکار ، واسطه تراشی و این قبیل‌تمهیدات موجب‌ایجاد بازار سیاه مصالح ساختمانی بویژه تیرآهن ـ آجر ـ سیمان ـ آهک ـ گچ‌وموزائیک‌نشود.

یک جوان ایرانی دستگاه ضددود اتومبیل ساخت

یك‌جوان ۲۵ ساله‌دستگاهی ساخته که بعنوان فیلتر روی اگزوست اتومبیل نصب میشود و میتواند بین ۸۰ تا۹۰ درصد گاز ها و سموم خطرناك فاشی از احتراق بنزین و سوخت گازوئیل رابخود جذب کند.

سید محسن حجازی سازنده دستگاه ضد دود میگوید: من انتظار داشتم این طرح‌ازسوی سازمان های‌مربوط‌مورداستقبال قرار گیرد و درتکمیل وتولید آن مرا یاری دهند امامتاسفانه به هرجا مراجعه کردم ، جواب مساعد نشنیدم .البته یکی دو متخصص حاضر شده‌انددستگاه ضد دود رابخرند ولی چون‌این دستگاه حاصل سال ها زحمت و تلاش من است حاضر به فروش آن نیستم و می‌خواهم خودم آن را تکمیل کنم و در اختیار مردم قرار دهم.

دستگاه ضد دود از چهار قسمت تشکیل شده که یك قسمت آن روی موتور اتومبیل و دو قسمت دیگر بر روی دو مخزنی که روی اگزوست اتومبیل قرار دارد نصب می‌شود . آخرین قسمت بصورت یك زائده کوچك به انتهای لوله اگزوست وصل میشودو کار آن جمع‌آوری جرم موجود در هواست .

وزن دستگاه رویهم ۵ تا ٦ کیلو است و جنس آن از آهن نسوز است . ابعاد قسمتی که روی اگزوست اتومبیل نصب میشود از ده تا پنجاه سانتیمتر تجاوز نمی‌کند.

«فیلتر» اختراعی محسن حجازی طوری ساخته شده‌که باتغییر جزیی بر روی انواع اتومبیل و اتوبوس وکامیون نصب میشودو بخاطر مکانیزم ساده‌ای که دارد حداکثر در زمانی کمتر از یکساعت‌و نیم روی هر اتومبیل نصب میشود.

محسن حجازی میگوید : چنانچه امکانات لازم دراختیار من قرار گیرد میتوانم این‌طرح را تکمیل کنم . در آنصورت کاربرد آن بمراتب بیشتر و بهتر خواهد بود.

هزینه‌ای که برای ساختن دستگاه ضد دود لازم است در حدی است که پس‌از تکمیل ، میتوان با مبلغی حدود پانصد تومان آن را روی اتومبیل‌نصب کرد.

سهمیه ساختمانی شهرهای کشور مشخص شد

سهمیه ساختمانی هر یک‌از شهر های ایران برای سال جاری تعیین شد و بزودی از سوی دولت به کلیه شهرداری های کشور ابلاغ میشود و شهرداری ها براساس سهمیه ابلاغ شده پروانه ساختمان برای متقاضیان صادر خواهند کرد .

باین ترتیب‌برای نخستین‌بار تعداد ساختمان هر شهر و شهرستان محدود و مشخص خواهد بود .

در سال جاری فقط اجازه ساختمان ۱٤۵ هزار واحد مسکونی در سراسر شهرهای کشور داده میشود .

دولت معتقد است که محدودیت تولید مصالح ساختمانی ازیکسو و محدودیت نیروی انسانی از سوی دیگر ایجاب میکند برای کلیه شهر های کشور سهمیه ساختمانی تعیین شود و باین وسیله از تورم و افزایش قیمت‌مصالح ساختمانی و بالا رفتن بدون منطق‌مزدکارکنان بخش‌ساختمان جلوگیری شود .

سهمیه ساختمان هر شهر با توجه بموقعیت و امکانات آن از نظرآب وسایر احتیاجات شهری تعیین گردیده و سعی شده است‌که شهرهای پرتراکم و شلوغ که در راس آنها تهران قراردارد‌بنسبت جمعیت سهم کمتری از واحد مسکونی داشته باشد تا افزایش‌جمعیت تولید مزاحمت و اشکال برای این شهر ها نکند .

حق سرقفلی جای اختصاصی، پارکینگ عمومی!

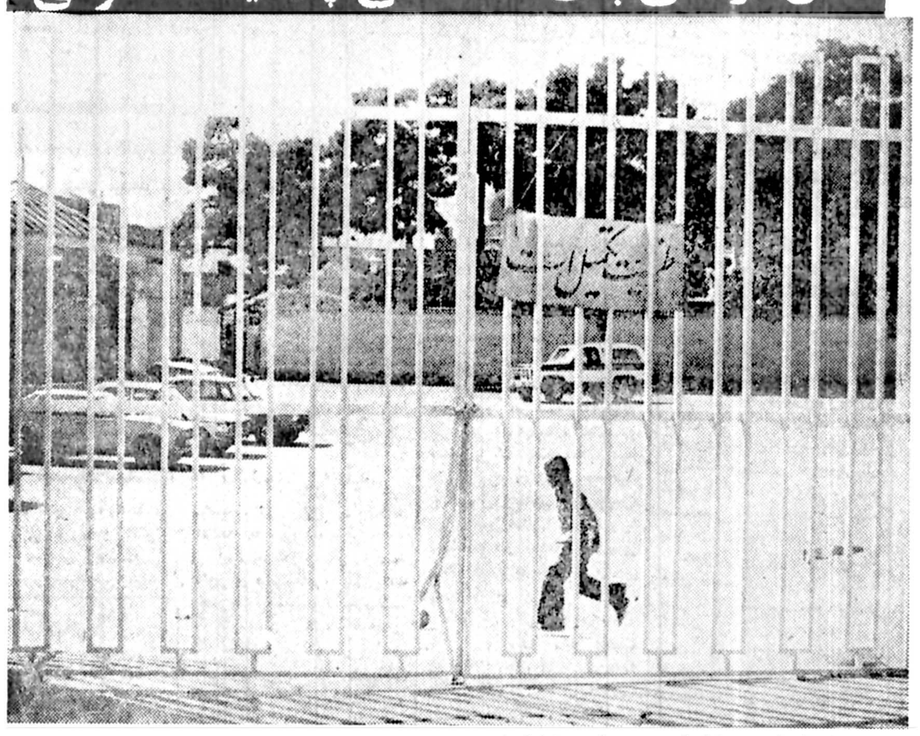

تهران از کمبود پارکینگ درد می‌کشد، اما کسانی چون صاحب این پارکینگ ـ که در گلوبندک قرار دارد ـ ترجیح میدهند دروغ آشکار بگویند و در حالیکه زمین‌خالی پارکینگ آنها تبدیل بزمین فوتبال اختصاصی یک کودک شده است ، برسردرورودی آن تابلوی «ظرفیت تکمیل‌است» نصب کنند .

جالب اینکه حتی پس‌از ساعتی کردن نرخ توقف در پارکینگ ها، بازهم صاحبان تعدادی از آن ها ـ بویژه صاحبان پارکینگ های واقع در محدوده مرکزی شهر ـ با مردم مدارا نکردند و نمی‌کنند. دلیل این امرهم منافع قابل توجهی است که اینان از فراهم آوردن تسهیلات مخصوص برای مشتریان مخصوص کسب می‌کنند. این منافع ازآنجا کسب میشود که متصدی یک پارکینگ به فرد یا افرادی‌قول میدهد همواره محلی مخصوص را برای پارک اتومبیل آنها خالی نگاه دارد ، و مشتریان در عوض ماهیانه مبلغی‌قابل توجه (تا۶۰۰ ـ ۷۰۰ تومان و حتی بیشتر می‌پردازند .در نتیجه این قبیل پارکینگ های عمومی تبدیل به پارکینگ های خصوصی عده‌ای پولدار میشود و اگر یک روز حتی تمام مشتریان خصوصی ، اتومبیل خود را به پارکینگ نیاورند درآن بروی وسائط نقلیه غیر عضو گشوده نمیشود .

نکته جالب دیگر اینکه محل های رزرو شده در این قبیل پارکینگ ها بتدریج سرقفلی پیدامیکند. یعنی اگر فردی بخواهد یک جای پارک در این دسته از پارکینگ ها بگیرد باید بکسی که‌قبلا اتومبیل خود را درآنجا پارک میکرده سرقفلی بپردازد ... میزان این سرقفلی ،اواسط سال گذشته دریک پارکینگ به بیش از ده هزار تومان رسید.

در ۴۰ نقطه تهران پیاز بقیمت دولتی عرضه میشود

شرکت گسترش خدمات بازرگانی از اول هفته جاری میزان عرضه پیاز را درسطح شهر افزود و علاوه بر توزیع مستقیم پیاز و سیب زمینی به وسیله ٤۰ کامیون در سطح شهر ، روزانه ۱۳۰ تن پیازنیز از طریق میدان بین واحد های صنفی میوه و تره‌بار فروشی توزیع میکند.

امروز گفته شد: عرضه پیاز بوسیله شرکت‌گسترش‌خدمات بازرگانی تا از میان برداشتن بازار سیاه و مصنوعی‌آن‌ادامه خواهد داشت .

شرکت گسترش خدمات بازرگانی همچنین مقداری از پیاز های خودرا درشهرستان هائی که در ایام نوروز باکمبود این محصول روبرو شدند ، عرضه کرد .

احتکار

پیاز های این شرکت در تهران در ٤۰ نقطه بوسیله کامیون در کیسه های نایلونی ۵کیلوئی به قیمت هر کیلو ۱۸ ریال بمردم عرضه میشود. همچنین مقداری از پیاز های شرکت درشعب‌وفروشگاه های سازمان تعاون مصرف شهر و روستا در بسته بندی های ۵ کیلوئی عرضه میگردد.

شرکت گسترش خدمات بازرگانی پیاز موردنیاز شرکت های تعاونی مصرف، موسسات دولتی و بخش خصوصی رانیز در اختیار آنان قرار میدهد.

خبرنگار ما می نویسد با وجودیکه تولید این محصول در سال گذشته افزایش‌یافت و دولت برای‌تشویق کشاورزان به تولید بیشتر پیاز حداقل تضمین خرید این محصول را کرد معهذا از اواسط اسفند گذشته گروهی از واسطه ها و دلالها با خرید یکجای پیازاز کشاورزان ، اقدام به احتکار و ایجاد بازار سیاه کردند و قیمت این محصول در اواخر اسفند ماه به کیلوئی ۵۰ ریال نیز رسید،امابلافاصله بدستور نخست وزیر شرکت گسترش خدمات بازرگانی اقدام به عرضه پیاز انباری ، و بهمین جهت ظرف چند روز گذشته در عرضه و تقاضای این محصول تعادل نسبی برقرار شدوقیمت هاتنزل یافته است .

پیاز محصول نو مناطق‌جنوبی کشور از جمله بندر عباس و جیرفت حداکثرتایك‌ماه آینده به‌بازار خواهد آمدو قاعتگام برداشت محصول نو و عرضه آن به بازار ، پیاز ذخیره شده روستا در بسته بندی های ۵ کیلوئی عرضه میگردد.

شرکت گسترش خدمات

مصرف برق ۲ر۱ میلیون کیلووات افزایش میابد

مصرف برق در شبکه‌سراسری کشور در سال جاری به ۴ میلیون و ٦۰۰ هزار کیلووات میرسد و از حداکثر۴ میلیون و ۴۰۰ هزار کیلو وات در تابستان گذشته به ۴ میلیون و ٦۰۰ هزار کیلو وات در تابستان سال جاری خواهد رسید .

قسمت مهمی از این مقدار مصرف‌برق از نیروگاه های آبی و حرارتی‌و بقیه ازنیروگاه های گازی تامین میشود.

همچنین برای تامین برق مصرفی در چند ماه آینده بهره برداری از مولد های‌جدید نیروگاه گازی تهران شروع میگردد.

بر اساس قراردادی که در مورد نصب تعدادی مولد گازی منعقد شده است در طول‌امسال تعداد بیشتری از مولد های گازی تهران شروع بکار می کند . مجموع تولید برق‌مولد های گازی تهران برابر یك میلیون کیلووات خواهد بود

وزارت نیرو با تعمیر دیگر مولد های نیروگاه ها ، قدرت تولید برق تمام نیروگاه ها رابه حداکثر خواهد رسانده، تا در سال جاری در عرضه‌برق اهم از مصارف صنعتی،خانگی ویاکشاورزی کمبودی‌پیش نیاید.

رئیس سازمان کارگران ایران اعلام کرد:

مصرف سرانه آهن در ایران ۱۰ برابر شد

حسین قربانی نسب رئیس سازمان کارگران ایران اظهار داشت در اجرای اوامرشاهنشاه آریامهردائر به‌افزایش‌تولیدات و کاهش ضایعات، کارگران کارخانه هاو واحد های صنعتی و تولیدی در سال گذشته نهایت کوشش و تلاش رابه کار بردند . به نحوی که‌برابر آمار های منتشره تولیدات کارخانه ها حدود ۴۰ درصد نسبت به سال گذشته افزایش یافته و ضایعات بحد اقل‌ممکن رسیده است . این افزایش‌در کارخانه هائی‌که دارای‌مدیریت صحیح بوده بیش‌از ۲۰ درصد برآورد شده است .

رئیس سازمان کارگران سپس گفت در دهماهه اول‌سال گذشته حدود ۱۳ میلیارد ریال سود سهام ازجانب کارفرمایان به کارگران پرداخت شده و این رقم نمودار تلاش پیگیر کارگران برای بهره‌وری و افزایش تولیدات بوده است.از سوی دیگر تاکنون نزدیك‌به ۱٦ هزار پیمان دسته جمعی‌کار بین کارگران و کارفرمایان منعقد شده که اکثریت این پیمان ها بر اساس بهره‌وری

بقیه از صفحه آخر

کار بوده است رئیس سازمان کارگران درباره‌هدف‌وسیاست های کار این سازمان در سال جاری گفت : هدف ما دراین سال نوتشویق‌وترغیب‌کارگران به تشکیل سندیکا های کارگری و تجدید انتخابات سندیکاها و اتحادیه ها ، ارشاد و راهنمائی کارگران به تشکیل شرکت های تعاونی مصرف ، پیگیری و آمارگیری از وضع مسکن کارگران و تشکیل اتحادیه تعاونی های مسکن کارگران ، تشکیل مرتب جلسات شورای عالی و هیئت اجرائی ،تجدید انتخابات شعب سازمان کارگران‌ایران، تهیه‌واجرای نقشه‌های‌ساختمانی شعب سازمان کارگران ایران که زمین و محل آن تعیین شده، اجرای برنامه های‌اندازه گیری بهره‌وری کارفرکارخانه های تولیدی و صنعتی ،شرکت در کنفرانس ملی کار ، اعزام نمایندگان سازمان کارگران به کنفرانس های بین‌المللی کارو منطقه‌ای و بالاخره‌بررسی مداوم در امر افزایش تولیدات و کاهش ضایعات و ایجادحسن رابطه بیشتر بین کارگر و کارفرما خواهدبود.

در محافل و مجالس

از نمایشگاه سوپرمدرن تا نمایشنامه گروه اهرمن ...

بالاخره کارنمایشگاه «نقاشی و عکس» هنرمندصوپر-مدرن» معاصر ـ حضرت آشوربانیپال بابلا-درنگارخانه شهر، کمااعتراض روزنامه اطلاعات محدود شده بود ، با دخالت مقامات قضائی پایان گرفت و «آثار گرانبهائی» را کمجناب «بابلا» از اسافل شان تهیه و به اشکال مختلف بـه در و دیوار نمایشگاه سوار کرده‌بودند بعنوان سندهای‌جزیحه‌دار کردن عفت عمومی» ضمیمه پرونده بازپرس شد . همکارهنری نویس محفل‌نویس‌تعریف می‌کرد که آشور بانی‌پال ، درایام نوجوانی بقصد کسب علوم دینی بیکی از مدرسه هـای کشیشی فرنگستان رفته بود . ولی معلوم نشد از جمع‌پدران و برادران روحانی چه‌دیده بود کـه «این راه» قدم گذاشت و بجای امربه‌معروف، بـتبلیغ‌وترویج «منکر»پرداخت و بابرپائی نمایشگاهی از عکس های اعضاء مستور و حساس بدن‌خود، «موجب سرفرازی و روسفیدی قوم لوت گردید..!

محفل نویس وقتی خبر تحت تعقیب قرار گرفتن آشور بانیپال را ازسوی دادیار شعبه ٤ تحقیق دادسرای تهران خـواند بی‌اختیار بیاد جزوه برنامه های ماهانه‌ی اجراهـا- فروردین ماه ۳۷» کارگاه‌نمایش افتاد که روی جلد آن صحنه‌ای از تمرین نمایشنامه «بازی قتل‌عام» به کارگردانـی همین جناب آشوربانی‌پال ،چاپ شده بود، کمدر آن چند «زوج مذکر» عاشقانه در آغوش همسرگرم اجـرای نقش بودند...»

دراین نمایشنامه ـ حتما هیجان انگیز ! ۲۸ نفر مرد وچهار زن شرکت دارند و قراراست از دهم فروردین ماه بمدت دوازده شب در تئاتر شهر به نمایش درآید. جالب اینکه نام این گروه نمایشی«اهرمن» است و آشوربانی‌پال درترجمه و کارگردانی این اثر «اژنیونسکو» نقش فعالـی دارد .

خانه هفت میلیون تومانی برای نوجوان تازه از راه رسیده سینما ...

ظاهرا سال «مار» برای هیچ هنرمندی باندازه سعید کنگرانی ، نوجوان خوش سیماو نو رسیده‌ی سینمای ایران «آمد» نداشت و درهای شهرت و موفقیت و محبوبیت رابرویش نگشود ...

جوان اول تازه از راه رسیده‌ی سینمای ایران، امسال گران‌ترین عیدی را از یك رقاصه ئروتمندوسرشناس‌دریافت کرد و آن یکدستگاه «ویدئوتیپ» رنگی ۸٤ هزار تومانی است که در میان دیگر «هدایای نوروزی» چشم‌گیرد بود . «سعید»که آفتاب اقبال هنریش از مجموعه «دائی‌جان ناپلئون» تابیدن گرفته است ، چندی پیش همراه خانواده‌اش ازمحله چهارصد دستگاه به‌منزل جدیدی واقع در خیابان کورش‌کبیر نقل مکان کرده است .

همکار محفل‌نویس که دیشب در یك میهمانی‌خصوصی این خبرها را بدست آورد ازقول یك‌آدم مطلع روایت می- کرد که خانه جدید «سعید»را جمبله ،ببوه ثروتمند محمد کریم ارباب به مبلغ هفت میلیون تومان خریداری کردکه قسمتی از آنرابه نوجوان ۲۲ ساله سینمای ایران واگـذار کرده است ...

همکار محفل‌نویس که تصادفا در جمع خصوصی‌بزرگان راه یافته بود از لباس‌ها ، جواهرها و زرو زیورهای خانمها و دست و دلبازی آقایان به‌بعضی از ما بهتران حکایت می- کرد و از آنجمله ، از لباس مخصوص خانم جمیله که در واقع ویترین دلنشینی بود برای بهتر جلوه‌دادن اعضای‌برجسته و فرو رفته‌بدن ...

وزیر پیشین دربار شاهنشاهی‌درنیویورك بستری است

امسال در آیین نوروزی دربار شاهنشاهی غیبت امیر اسدالله علم چشم‌گیر بود، بهمان سان که سالها، درچنین مراسمی ، حضورش در کنسوت‌وزیر دربار شاهنشاهی محسوس بود .

علم، یکسالی است که از بیماری مرموزی رنـج می - برد و در این مدت در ایران و اروپا تحت درمان قـرار دارد .

نخست‌وزیر اسبق و وزیردربار پیشین ایران تا پیش از بیماری دراز مدتش ، از مردان بزرك و کارساز صحنه سیاسی ربع‌قرن اخیر ایران بود .

بموجب یك خبر خصوصی ، امیر اسداله علم‌که چندی پیش جهت ادامه معالجه از پاریس به‌نیویورك رفته بود ،در یکی از بیمارستانهای این شهر بستری است و حال عمومیش بهتر است .

معروف‌ترین بندباز جهان کشته شد

این بندباز ۷۳ ساله قبلا۳ بار از مرگ‌درصحنه سیرك نجات یافته بود

«کارل و الندا» معروفترین بندبازجهان سرانجام جان خود را برسر این کار از دست داد.روز حادثه«کارل» مشغول بندبازی بود، و از سر یک بند فلزی کـه بیـن ساختمان دو هتل درسان ژوان» پورتوریکو نصب شده بود،بزمین افتادوجان سپرد. ارتفاع بند تا سطح زمین ٤۰ متر بود . جریان حادثه از این قرار است که کارل بهنگام بندبازی درست در لحظـه ای که هـزاران تمـاشـاگـر او را تشویق می‌کردند ناگهان تعادلش را براثر باد و طوفان شدیدی که صحنه بند بازی را فـرا گرفته بود، از دست داد و هرچه سعی کرد تا بتوانـد خود راروی بند حفظ‌کند، موفق نشد. عاقبت کارل در میان فریاد های وحشتناك طرفدارانش بزمین سقوط کرد و دردم جان سپرد .

کارل که ۷۳ ساله بود در شهر ماگدبورگ آلمـان فدرال چشم بجهان گشود. پدرش هنرمند بود ودریک سیرك کار می کرد. والندا تمام افراد خانواده خودرا تعلیم داده بود و همه از بندبازان چیره دست شده بودند، بطوریکه خطرناك ترین کارهای سیـرکی را انجام می دادند، از جملـه این کارها این بودکه‌کارل هفت تن از فرزندان ونوه ها ونبیره های خود را بر دوش می گرفت وروی‌یک سیم فلزی برفراز زمین راه می رفت.

این اولین حادثه مرگباری نبود که برای خانـواده والندا روی داد. در سال ۱۹٦۲ نیز ریچارد فوگمـن باجناق والندا و فرزندش در یک حادثه بندبازی جان باختند وماریو فرزندوالندا نیز فلج شد. والندا قبل از این حادثه که منجر بمرگ او شد ، از سه حادثه بند بازی جان سالم بدر برده بود ولی حادثه اخیر پایان زندگی افسانه‌ای وسراسر هیجان‌انگیز والندابود، در عکس های این صفحه کـه بوسیله یکی از تماشاگران سیرکبرداشته شده،لحظات ازدست دادن تعادل‌وسقوط معروفترین بندباز جهـان مشخص شده است.

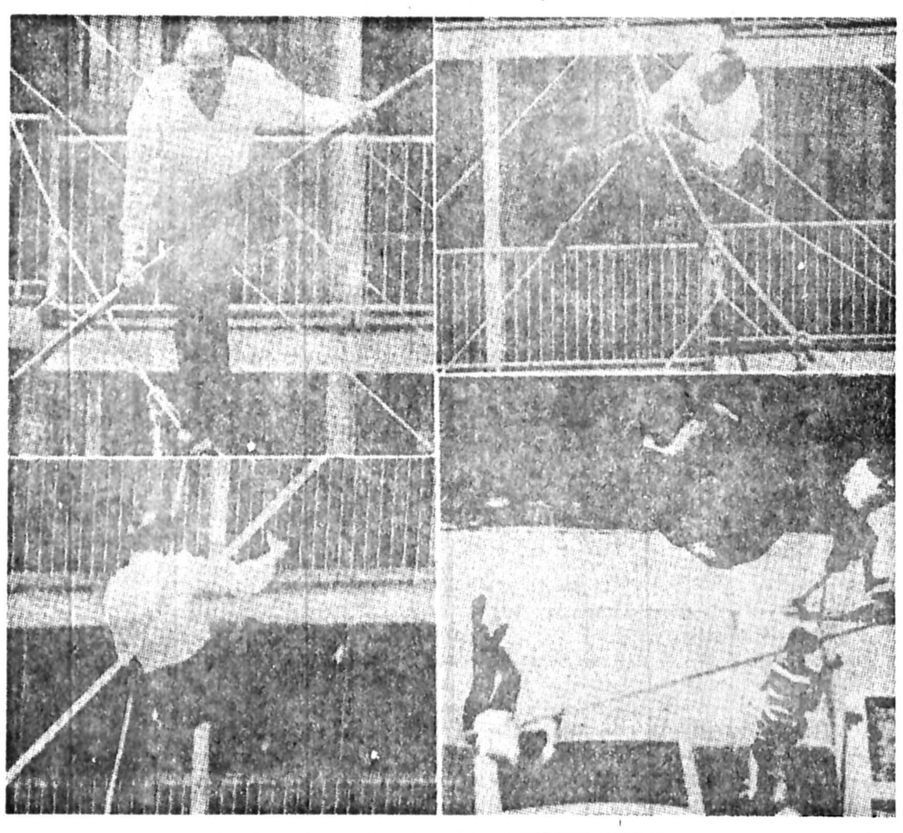

آگهی

تعدادی پزشك متخصص در رشته‌های‌مختلف پزشکی طبق ضوابط طرح کارانه برای خدمت در بیمارستانهای سازمان‌بهداری وبهزیستی استان فارس درشیراز موردنیاز میباشد :

متقاضیان می‌توانند با همراه داشتن مدارك تخصصی خود به‌شبکه بهداری وبهزیستی‌شیراز واقع درخیابان قصرالدشت‌سه‌راه ملاصدرارجوع نمایند.

م‌الف ۱۷٦۷

سازمان بهداری و بهزیستی استان فارس

برای آگاهی مصرف کنندگان شیرپاستوریزه

با توجه به تذکرات و خواسته‌های مصرف کنندگان گرامی شیر پاستوریزه ،این‌شرکت درطرح‌ورنك پاکتهای یك لیتری و نیم لیتری‌شیر محصول کارخانه شیر پاستوریزه تهران تغییراتی داده است .

پاکتهای جدید با طرحی در زمینه‌سفید و نقشهای آبی و سرمه‌ای‌می باشدکه‌علامت کارخانه و شرح لازم‌روی‌آنها چاپ شده است .

بدیهی است در کیفیت شیر هیچ‌گونه تغییری داده نشده وهمان شیر تازه وخالص گاو، باچربی۲ر۵درصد استاندارد وپاستوریزه و هموژنیزه میشود و در این‌پاکتهای جدیدعرضه میگردد .

امیدوار است بتوانیم پیوسته‌رضایت خاطر مصرف کنندگان‌عزیز را فراهم نمائیم . م‌الف۶۲

شرکت سهامی صنایع شیرایران

تجدید آگهی مناقصه شماره ۲٤ مورخ ۲۷ر۱۲ر۲۵۳٦

آمادگاه کرمانشاه حمل افراد سال ۲۵۳۷ شاهنشاهی‌رابرابر مشخصات وشرایط موجود از طریق مناقصه انجام میدهد.

پیشنهاد دهندگان میتوانندبامراجعه به‌آمادگاه وملاحظه مشخصات کارودریافت برك شرایط و مشخصات‌معامله پیشنهاد خودرا طبق مفادمندرج در شرایط معامله تنظیم وتاساعت ۹ صبح روز ۲۱ر۱ر۲۵۳۷ بدفتر آمادگاه واقع دربلوار طاق- بستان کرمانشاه تسلیم نمایند .

آمادگاه ـ کرمانشاه

تجدید آگهی مزایده شماره ٤۷۸ مورخ ۲۷ر۱۲ر۲۵۳٦

آمادگاه کرمانشاه ۲۵۰دستگاه خودرو ،رمورك تانکر فرسوده درسه گروه ازطریق‌مزایده‌بفروش میرساند .

پیشنهاد دهندگان میتوانندبامراجعه به‌آمادگاه کرمانشاه‌وملاحظه‌خودروهای‌مورد‌مزایده‌و دریافت برگ شرایط ومشخصات مزایده پیشنهاد خودرا طبـق مفاد مندرج درشرایط‌معامله‌تنظیم وتاساعت۹صبح روز ۲۲ر۱ر۲۵۳۷ به آمادگاه کرمانشاه واقع در بلوار طاق‌بستان تسلیم نمایند .

آمادگاه ـ کرمانشاه

سقوط سنگ عظیم جاده هراز را بست

در اثر ریزش یک قسمت است .

وسیع از کوه در ۸۰ کیلو متری آمل، از صبح روز گذشته جاده هراز بسته‌شد.

این ریزش که بطول یکصد و پنجاه متر و ارتفاع ۸متر است بهمراه خود قطعات سنگهای عظیم را که وزن بعضی از آنها به ۱۵۰ تن می‌رسد،بروی‌جاده‌انداخت. ریزش دیروز، در ۱۰ سال اخیر بی سابقه‌ترین ریزش در این جاده و شاید جاده های دیگر است .

ریزش کوه‌که بین آب‌اسک و پلور است ساعت ۹و نیم صبح روزگذشته هنگامی‌که جاده کاملاخلوت بودبطول ۱۵۰ متر بوقوع پیوست و تا ارتفاع ۸ متر سطح جاده را بست. خوشبختانه این ریزش هیچگونه تلفات دربر نداشت و بطور معجزه‌آسا دراین زمان هیچ نوع‌وسیله نقلیه دراین منطقه درحرکت نبود. چون پلیس راه در نزدیکی این محل در حال گشت بود بلافاصله پس از مشاهده این وضع جاده را از هر دو طرف تا فاصله۱۵ کیلومتر مسدود کردند و از عبورو مرور وسائط نقلیه جلوگیری‌نمودند. ماشینهای وزارت راه و ترابری بعداز ریزش به محل اعزام شدند وشروع بفعالیت جهت‌پاک کردن جاده نمودند ولی‌به علت وجود سنگهای بزرگ که حتی با چندین گریدر جابجا نمودن آنها امکان نداردپیشرفت کارکند است. بهمین جهت کمپرسور های وزارت راه و ترابری این سنگها را سوراخ می کنند تا بوسیله انفجار اقدام به خورد کردن سنگها وپاک کردن جاده‌ها بنمایند .

فقط معجزه

این‌حادثه چنانچه یک روز قبل‌بوقوع می پیوست‌بطور حتم‌یک فاجعه بزرگ‌بوجود می‌آمد. پریروز بعلت‌ازدیاد وسائط نقلیه که در این جاده درحرکت بودنددرست در منطقه‌ای که کوه ریزش کرد یک خط زنجیر از اتومبیل‌هائی‌که در بازگشت از سفر نوروزی بودند تشکیل شده بود .

درواقع باید نام این حادثه را فقط و فقط « معجزه» گذاشت. بنابراظهار نظر کارشناسان و ماموران‌پلیس که شب گذشته باخبرنگاران اعزامی ماصحبت کردنداگر این ریزش روزهای قبل و یا در ساعات دیگر بوقوع می پیوست بیش ازهزارنفر کشته برجای میگذاشت .

سرگردانی مسافران‌نوروزی

براثر این ریزش‌و مسدود شدن راه تعداد زیادی از وسائط نقلیه که بعد از این حادثه قصد مراجعت‌به‌تهران راداشتند متوقف‌وسرگردان شدند و مجبورند تا بازشدن راه متوقف شوند و یا از چالوس مراجعت کنند . .

وسائط نقلیه‌ای هم که قصدرفتن از تهران‌راداشتند به علت مسدود بودن راه مجبور به بازگشت شدند

چندین ماشین گریدر و ۲ دستگاه بلدوزر وزارت راه و ترابری تا پاسی از شب گذشته فعالیت خود را جهت بازکردن راه ادامه دادند ، ولی بعلت کمی عرض جاده‌و نداشتن ظرفیت فعالیت بیشتر ماشین ها پاکسازی جاده کند انجام میشود . بعلت تاریک شدن و نبودن دید کافی فعالیت‌از صبح امروز شروع شد .

صبح امروز ماموران‌خانه های نزدیک محل حادثه را از سکنه خالی کردند تابا انفجار سنگ های بزرگ و خورد کردن آنها ، محل را پاکسازی کنندو به بازکردن جاده ادامه دهند .

وحشت اهالی

بنابرگزارش گروه دیگری از خبرنگاران و عکاسان اطلاعات که سحرگاه امروز به محل‌رفتند حادثه بیش از حد تصور بزرگ و کم‌نظیر است .

در گفتگوئی‌که‌خبرنگاران ما با چندتن از اهالی و ساکنان نزدیک حادثه کردند همگی اظهار داشتند ریزش با صدای مهیبی انجام‌گرفت و موجب وحشت مردم‌شد.

دیروز بعد از ظهر مردم اطراف منطقه ریزش دست‌به دعا و شکرگزاری زدندو نماز وحشت خواندند مردم این منطقه معتقدند نظیراین‌ریزش غیرممکن است . یکی ازپیر مردهای ساکن این منطقه میگفت ، ازبس مردم در این جاده عیاشی می‌کنند و برای خوشگذرانی‌به‌شمال میروند این جاده نفرین شده است.

بازگشت مسافران

بدریزش کوه، جاده هراز بسته شد و هزاران مسافران نوروزی که با پایان گرفتن تعطیلات عید راهی تهران‌بودند ناگزیرشدند از جاده های چالوس و رشت به تهران باز گردند . کوه‌در منطقه بین‌پلور وآب‌اسك ریزش کرده‌و قسمت بزرگی از جاده را پوشانده

تخته سنك اصلی بطول ۷۰ الی ۸۰ متر از کوه جداشده‌و بوسط جاده‌افتاده‌است وبدنبال آن‌قطعات دیگر ریزش کرده و منطقه‌ای بطول ۱۵۰ متر را در برگرفته است .

فشار بر جاده‌چالوس

دیروز هزاران‌نفر ازمسافران نوروزی که با بسته شدن راه هرازبین راه مانده بودندتوسط ماموران پلیس راه برای‌عزیمت بتهران به جاده چالوس هدایت شدند . جاده چالوس هم در پی سرازیر شدن هزاران اتومبیل از طریق چالوس به کرج و تهران متراکم شد و این راه دیروزو دیشب ترافیك سنگینی داشت .

بنا بگفته مسئولان به خبرنگاران اطلاعات که دیشب بمحل رفتند راه هراز تا دوسه روز دیگر بسته خواهد بود و برای از بین بردن تخته‌سنك ۸۰ متری باید آنرا با دینامیت منفجر کنند ولی این کار ممکنست بخاطر شدت انفجار ، ریزش ها و انفجار های‌دیگری را در پی داشته باشد .

اطلاعیه وزارت‌راه

وزارت راه و ترابری امروز اعلام کرد که بعلت ریزش کوه و سقوط يك سنك بزرك بطول ۸۰ متر در جاده هراز در منطقه تکاور واقع در ۸۸کیلو متری مسیر تهران‌به آمل این جاده تا اطلاع ثانوی‌بسته‌است.

ماموران راهداری وزارت‌راه و ترابری تنها چاره برای باز کردن جاده را منفجر کردن این سنك‌بزرك تشخیص‌داده‌اند و امروز برای باز کردن جاده این سنك منفجر خواهد شد. پیش‌بینی میشود که‌تا فرداجاده هراز باز شود ، در حال حاضر يك اکیپ ویژه‌از کارشناسان وزارت راه برای منفجر کردن این سنك به محل سقوط آن رفته‌اند تا پس از بررسی لازم مواد منفجره را کار بگذارند.

امروز يك مقام آگاه در پلیس راه ژاندارمری کشور شاهنشاهی در این موردگفت: پس از ریزش کوه در جاده هراز بلافاصله تیم های پلیس راه به محل حادثه رفتند و اتومبیلها را برای بازگشت به تهران به جاده چالوس‌راهنمائی کردند .

این مقام افزود: بااقداماتی که بعمل‌آمده است جاده هراز بزودی باز خواهد شد و از آنجا که مسافران نوروزی به تدریج تا بعد از ۱۳ نوروزبه تهران مراجعت میکنند جاده های چالوس و رشت ظرفیت کافی برای بازگشت مسافران نوروزی را در مدتی که جاده هراز بسته است دارند .

انفجار انجام شد

بنابر آخرین گزارش خبرنگاران ما از جاده‌هراز ظهر امروز تخته سنگ ۸۰ متری با دینامیت منفجرشد. همچنین سه‌تخته سنگ‌عظیم دیگر که امکان ریزش آن پیش‌بینی می‌شد با دینامیت منفجر گردید، برای انفجار تخته سنگ اصلی که وزن آن درحدود ۲۰۰ تن‌تخمین زده شده است ۷۰ دینامیت بکار برده شد .

تخته سنگ ۲۰۰ تنی که جاده هراز را بسته است، ۲۰۰ متر طول، در حدود ۸ متر عرض و ۸متر ارتفاع دارد .

برای انفجار، نقاط مختلف تخته سنگ را با مته های مخصوص سوراخ کردند و ۷۰ قطعه دینامیت در آن کار گذاشتند.

سه سنگ دیگر

سه تخته سنگ دیگر در شرف ریزش بود توسط ماموران و کارشناسان راهداری با دینامیت منفجر شد .

برای انفجار این سه تخته سنگ نیز باایجاد۱۵سوراخ از ۱۵ قطعه دینامیت‌استفاده شد. سه تخته سنگ مزبور نیز با صدای مهیب انفجار، ریزش کرد و برسطح جاده فرو ریخت .

ریزش های اولیه

خبرنگاران ما در آخرین گزارش خودداضافه کرده‌اند که ریزش های اولیه حدود ساعت ۸ونیم صبح دیروز بوقوع پیوسته است، ابتدا یک تخته‌سنگ بزرگ بوسط جاده سقوط‌کرد ودرسمت راست و شانه خاکی جاده متوقف شد.باوجود سقوط این‌تخته سنگ نسبتا بزرگ بامراقبت ماموران راهداری و پلیس راه رفت و آمد تا ساعت ۱۲ ظهر دیروز در جاده هراز انجام گرفت ولی بتدریج باسقوط سنگریزه های فراوان و بعد سقوط ناگهانی تخته سنگ اصلی راه بکلی بسته شد.

بنابه گفته مسئولان و کارشناسان به‌خبرنگاران ما ریزش کوه از «وانا» تا «آبعلی» بعلت آهکی بودن کوه همیشه امکان دارد و چاره‌ای دراینمورد وجود ندارد .

برای انفجارهای امروز مجموعا ۲۰ کیلو گرم مواد منفجره بکار برده شد.

این عکس منطقه ۱۵۰متری را که براثر ریزش کوه پوشانده شده نشان میدهد ، در انتهای عکس تخته سنك اصلی مشخص است .

مهندسان وزارت راه در پاسخ یکی از خبرنگاران در مورد نقاط دیگری که در جاده هراز امکان ریزش دارد گفتند : ما هر دوطرف سقوط دیروز را تحت‌نظر داریم و در هر نقطه که امکان ریزش باشد با ضربه و یا انفجار اقدام می‌کنیم ولی در نقاطی که سنگها ریشه دارد ، امکان اینکار وجود ندارد .

بنا بر گزارش خبرنگاران ما محل سقوط دقیقا یکصد متر با «امامزاده علی» که بالای تپه‌ای در جاده هراز است فاصله دارد .

ظهر امروز مسئولان پلیس راه از مردم خواستند که پس از باز شدن جاده بیزحتی‌الامکان- وبخصوص شبها- از رفتو آمد درجاده هراز خودداری کنند.

جاده بلاخیز

خبرکوتاه است: در جاده هراز کوه ریزش کرد!

دیروز ، در یک بامداد ساکت کوهستان چند قطعه سنگ از دامنه کوه به آرامی برروی جاده خلوت فروریخت وناگهان کوه جابجا شد و بارعظیم خود راکه ریزشی بطول یکصد و پنجاه و ارتفاع هشت متربود برروی جاده بلاخیز هراز خالی کرد.

گرچه خبر در یک جمله کوتاه خلاصه میشود اما بازتاب ان گسترده و بسیار بزرگ مینماید.

در بامداد دیروز شاید فاجعه‌ای در گوشه دیگری از این جهان بزرگ میرفت که شکل بگیرد و صحنه آن جاده هراز باشد. . .

باتوجه به مسافرت های نوروزی و روزهائی که بازگشت مسافران انجام میگیرد باید گفت که یک معجزه خوب‌بوقوع پیوسته است. اکنون سالهاست که جاده هراز با دلیل و بی دلیل قربانی میگیرد و دراین میان همیشه پس از حادثه که چند بار به فاجعه تبدیل شده است چند روزی هیاهوی‌بسیار برپا میشود. .

آنکه زندگی ومال باخته است هیچ ولی آنچه میماند انتقادات و پیشنهاداتی است که برای چند روز ذهن بسیاری رابخود مشغول می کند.

این جاده همچنان مانند اژدهای گرسنه‌ای هر چند گاه قربانی میگیرد و باز جاده مثل گذشته بکارگرفته میشود.

وحالا این آخرین بار وسعت ریزش ، بزرگ و غیرقابل تصور است. یکصد و پنجاه متر از کوه برروی جاده‌خالی شده است.

گرچه این‌بار هیچ اتومبیلی برروی جاده نبود ، ولی همیشه همینطور خواهد شد؟ این‌بار سنگهای ریخته شده برروی جاده به اندازه‌ای بزرگ است که حتی ماشینهای‌غول پیکر راه سازی نیز توان جابجائی آنرا ندارند. باید سنگها را باانفجار جابجاکرد.

این بار جاده خلوت بود و حادثه مرگی ببار نیاورد، اما چه کسی میتواند تضمین کند که بار دیگر همچنین‌خواهد شد وکسی قربانی نخواهد شد.

چه‌کسی میداند؟ آنچه از این جاده و کوههای بیرحم آن برمیاید بازهم این جاده ریزش خواهد کرد، اماکاش همیشه زمانی باشد که جاده خلوت است وتهی از اتومبیل ومسافر. . .

ریال ایران جزوپولهای معتبر جهان شد

بانک مرکزی ایران امروز طی اطلاعیه‌ای اعلام کرد : هیات‌مدیرمصندوق‌بین‌المللی پول درجلسه اول فروردین ۲۵۳۷ خود بنا به پیشنهاد مقامات صندوق تصویب نمودند که ریال ایران در مجموعه ارزهای عمده‌جهان که واحد حق برداشت مخصوص را تشکیل‌میدهند گنجانده شود واین تصمیم از اول ژوئیه ۱۹۷۸ (دهم تیر ماه سال جاری)بمرحله اجرا درآید .

علاوه برریال ایران ریال عربستان سعودی نیز وارد مجموعه فوقمی شود ودر مقابل ، راند امریقای‌جنوبی از آن خارج می گردد و تصمیم قطعی برای خارج کردن یکارز دیگرکه‌کرون دانمارک و یا کرون نروژ میباشد بزودی گرفته‌خواهد شد.حق برداشت مخصوص (اس- دی- آر) واحد محاسبه ارزش پولی در عملیات و معاملات صندوق بین‌المللی پول است که بخصوص پس‌از بحرانهای بین‌المللی پولی سالهای‌اخیر بعنوان یکواحد معتبرپولی بطورروزافزون درمعاملات بین‌المللی بکار می رود و علاوه برآن صندوق بین - المللی پول میزان ۹میلیارد حق برداشت مخصوص منتشر و دراختیار بانکهای مرکزی دولتهای عضو صندوق گذاشته است که مانند ارزهای دیگر بصورت یک پول جهانی و ذخیره ارزی بین‌المللی مورد استفاده در معاملات بین بانک های مذکور قرار می گیرد .

طبق ترتیباتی که در سال ۱۹۷٤ برقرار گردید نرخ روزانه حق برداشت مخصوص براساس نرخ روزانه پول ۱۶ کشوری‌که بیشترین سهمرا درصادرات جهانی داشته قرار گرفته‌که ارتباطی به ارزش آنها در بازار های جهانی ویاقوت و ضعف آنها در اقتصاد بین‌المللی نداشت این‌ارزها عبارت بودند از :

دلار امریکا- مارک آلمان- لیره استرلینگ - فرانک فرانسه - ین ژاپن - دلار کانادا- لیر ایتالیا- گیلدر هلند- فرانکبلژیک- کرون سوئد- دلاراسترالیا- کرون دانمارک - کرون نروژ - پزوتای اسپانیا . شیلینگ اتریش و راند افریقای جنوبی .

سپس مقرر شد که با توجه به تحولات اقتصادی جهان این مجموعه ونحوه ارزشگذاری آن در پایان هر پنجسال مورد بررسی قرار گرفته و برحسب‌تغییر سهم کشورها در صادرات جهانی تصمیم جدیدی گرفته شود.

بدینترتیب دلیل انتخاب ریال ایران و ریال‌عربستان سعودی برای شمول در مجموعه ارزهای ۱۶ گانه حق برداشت مخصوص افزایش سهم صادرات ایران و عربستان سعودی (شامل نفت) در کل صادرات‌جهانی استوامتیازی که بدینترتیب بمریال ایران داده شده‌است نشانه ونمایانگر ترقی‌اقتصاد ایران در سالهای اخیر و افزایش صادرات آن میباشد که مقام دوازدهم را درمیان ارزهای جهانی احراز کرده است .

بطوریکه خبرنگاراقتصادی ما مینویسد :

درصد حق برداشت مخصوصی که قرار است از اول ژوئیه ۱۹۷۸مورد عمل قرار گیرد سهم ارزهای مختلف بشرح زیر میباشد:

دلار امریکا ۳۳ درصد- مارک آلمان ۱۲٫۵ درصد- ین ژاپن ۷٫۷ درصد - لیره استرلینگ ۷٫۵ درصد - فرانک فرانسه ۷٫۵ درصد- لیر ایتالیا ۵٫۱ درصد - گیلدر هلند ۴٫۸ درصد - دلار کانادا ۴٫۸ درصد - فرانک بلژیک ۳٫۹ درصد- ریال عربستان سعودی ۳ درصد - کرون سوئد ۲٫۲ درصد - ریال ایران ۲٫۲ درصد - دلار استرالیا ۱٫۶ درصد پزوتای اسپانیا ۱٫۶ درصد - شیلینگ اتریش۱٫۳ درصد - کرون نروژ (و یا دانمارک) ۱٫۳ درصد .

مردم هزار ده ، تهرانی میشوند!

بدنبال تغییرات اخیر در تشکیلات استان مرکزی و انتقال مرکز این استان به شهر اراک، یکهزارروستای واقع در اطراف پایتخت به محدوده‌تهران بزرگ خواهد پیوست همچنین شهرداری های کرج ، شهریار ، فشم و سایر مناطق اطراف به پایتخت می‌پیوندند .

همزمان با پیوستن روستا های محدوده تهران بزرگ، سازمانی تاسیس خواهدشد که امور عمرانی وخدماتی آنها را برعهده خواهد گرفت .

صبح امروز یک مقام‌آگاه در این زمینه به خبرنگار ما گفت : لایحه قانون تاسیس شهرداریهای پایتخت مراحل بررسی و مطالعه نهائی خود را می‌گذراند وبزودی برای تائید به هیات‌وزیران تقدیم خواهد شد و آنگاه بصورت لایحه نهائی تاسیس شهرداری های پایتخت به قوه مقننه تقدیم میشود .

وی افزود با تصویب‌این لایحه ، انجمن های شهر منطقه‌ای ایجاد میشود که شهردار هر منطقه منتخب‌این انجمن ها خواهد بود.

گزارش خبرنگار ماحاکیست: درحال حاضر کرج، شهریار، فشم ، فرحناز ، و اشتهارد که به تهران بزرگ خواهند پیوست ، دارای‌انجمن شهر و شهرداری هستند که بعدا کارکنان و اموال آنها به شهرداری پایتخت منتقل خواهد شد .

خبرهای کوتاه

پیام شادباش

از جانب شاهنشاه آریامهر بمناسبت‌سالگرد استقلال‌کشور بنگلادش پیام تبریکی‌به‌حضرت ژنرال ضیاءالرحمان رئیس جمهوری خلق بنگلادش‌به‌داکا مخابره شد.

شاهنشاه دراین پیام سعادت و سلامت شخص حضرت‌رئیس جمهوری و رفاه ملت برادر بنگلادش را آرزوفرموده‌اند.

نرخ طلا و ده پهلوی کاهش یافت

امروز نرخ طلادربانک ملی ایران نسبت به قیمت دیروز کیلوئی دو هزارریال کاهش یافت و نرخ‌آن هرکیلو ۴۳۷ هزار ریال‌شد.همچنین امروز نرخ سکه ده پهلوی در بانک ملی ایران ده هزار ریال تنزل‌کردو باین ترتیب سکه ده پهلوی ۳۶ هزار ریال گردید .

نرخ سکه‌های‌دیگردربانک ثابت بود ، گفته شد تنزل مجدد نرخ طلا و سکه‌ایران بدنبال کاهش قیمت طلا در بورسهای مهم جهان پیش آمده است .

تقاضابرای پروانه ساختمان

با آزاد شدن خانه‌سازی در تهران طی ۳ روز اخیر دهها تقاضای ساختمان به مناطق دوازده‌گانه شهرداری پایتخت رسیده است .

در سال جاری دیگر محدودیت زیربنائی‌ساختمان وجود ندارد و متقاضیان احداث ساختمان می‌توانند به هر میزان که مایل باشند سطح زیربنا برای احداث ساختمان خوددرنظر بگیرند.

در سال قبل برای رفع کمبود مصالح ساختمانی سطح زیربنا برای آپارتمان حداکثر ۱۰۰ متر و برای ویلا حداکثر ۲۰۰متردرنظر گرفته شده بود.

افرادی که در سال‌جاری تقاضای پروانه ساختمان می‌کنند پس‌ازصدور پروانه می‌توانند اقدام به خانه سازی نمایند.

بازدید از نمایشگاه اسنادو آمارشاهنشاهی

دیروز نمایشگاه اسناد و آمار شاهنشاهی پهلوی که بمناسبت آئین بزرگداشت یکصدمین سالگرد زادروز اعلیحضرت رضا شاه کبیر در محل نمایشگاه بین‌المللی ایران برپا شده است مورد بازدید یکهزار نفرازاعضای سازمان زنان و جمعیتهای وابسته قرار گرفت و مورد توجه آنان واقع شد .

در این بازدیدکه نخستین بازدید اعضای سازمان در سال جاری بود ، شرکت کنندگان مراتب سپاس و حق‌شناسی خود را نسبت به ابرمرد تاریخ اعلیحضرت رضا شاه کبیر ناجی راستین ایران ، بخصوص طبقه زنان ابراز داشتند.

پیام تبریك سادات

پرزیدنت محمدانورسادات رئیس جمهوری عربی مصر به‌مناسبت یکصدمین سالگرد زادروز اعلیحضرت رضاشاه کبیر پیام تبریکی به پیشگاه شاهنشاه‌آریامهر مخابره‌کرد.

در این تلگرام ، رئیس جمهوری عربی مصر ضمن تجلیل از مقام رضاشاه کبیر و خدمات برجسته آن‌سردار بزرگ اظهار اطمینان کرده است که روابط میان ایران و مصر همچنان در آینده به سود صلح‌و امنیت جهانی توسعه‌وتحکیم خواهدیافت.

شاهنشاه درپاسخ این تلگرام که به قاهره مخابره شده‌است، ضمن سپاسگزاری از پیام دوستانه پرزیدنت محمد انورسادات فرمودند که‌احساسات‌خالصانه‌حضرت رئیس‌جمهوری عربی مصر، انعکاسی از روابط برادرانه وهمکاری ثمربخش میان دو کشور بشمار میرود.

شاهنشاه در این تلگرام اظهار اطمینان فرمودند که پیوندهای مودت وهمکاری نزدیک فیمابین همچنان در سالهای‌آینده به‌سود دوملت تحکیم خواهد یافت.

نمایش مجدد استعمار در آستین

نمایشنامه‌ی استعمار در آستین یا عفریته‌ی ماچین‌که با عنوان پیش پرده ،یکشنبه بیست و هشتم اسفند از تلویزیون ۲ بطریقه‌ی رنگی نمایش داده شد مجددا از این کانال بعد از سیزده نوروز پخش خواهد شد . علت نمایش مجدد این‌برنامه تقاضای بسیار تماشاچیانی است که موفق به دیدن ان نشده‌اند .

استعمار در آستین یا عفریته‌ی ماچین نخستین تجربه‌ی تلویزیونی رضا میر لوحی کارگردان سینمای فارسی است که در آن‌عده‌ای از هنرپیشگان سینمای‌فارسی از جمله‌مرتضی عقیلی، بهرام وطن پرست لیلا فروهر ، عنایت بخشی ، فیروز بهجت محمدی ، و محمد مطیع بازی دارند . این برنامه بعد از سیزده نوروز پخش خواهد شد .

دریافت نشان

معاون دادستان و یک دادیار دادسرای تهران مفتخر به دریافت نشان پهلوی شدند .

این عده‌عبارتند از :منوچهر نورائی معاون دادسرا و سرپرست اداره سرپرستی ، ناصر نوربخش معاون اول دادسرا ، مصطفی فاتحی معاون دادسرا و غلامعلی عابدی‌دادیارشعبه ۸دادسرای تهران .

انتصاب

از سوی وزیردادگستری سید مهدی هدایتی به‌سمت معاون مدیر کل امور مالی این وزارتخانه منصوب شد

ایتالیا...ایتالیا خواننده‌هارابجان هم‌انداخت

اکی‌بنائی

نوذر آزادی

دیشب قسمت پنجم‌و ششم مجموعه ایتالیا ،ایتالیا با جرح و تعدیلهائی پخش شد. قرار بود بخش پنجم این مجموعه پریشب پخش بشود که بیکباره از پخش آن جلوگیری کردند . صبح دیروز از تلویزیون به نوذر آزادی اطلاع دادند که قرار است قسمتهائی از بخش پنجم و ششم را حذف کنند ... آزادی که در مقابل عمل انجام شده‌ای قرار گرفته‌بود ترجیح دادخودش نیز در تلویزیون باشد ودر حذف پاره‌ای از صحنه‌ها قیچی‌زنان تلویزیون رایاری دهد بدنبال این تصمیم از ساعت۱۰صبح دیروزتا۸ بعداز ظهر نوذر آزادی تمامی‌وقت خودرا در تلویزیون به‌سرو کله‌زدن با مسئولان پخش برنامه‌ها گذراند.

آزادی امروز طی یک تماس تلفنی با اطلاعات‌گفت: شیره مجموعه را کشیدند ، اما با جنگ و گریزهائی که کردم مانع از آن شدم که مجموعه بیش از این لطمه ببیند . البته از پخش‌قسمت های پنجم و ششم و حذف چند صحنه ، ناراضی هم نیستم ، چون مجموعه در کل حاوی حرفهای من بود و لطمه چندانی به آن وارد نشد...

اعتراض اکرم بنائی

از سوی دیگر اکرم بنائی که در برنامه دیشب نوذر آزادی آواز میخواند طی یک تماس تلفنی به پخش و نوع ارائه آن اعتراض کرد و گفت به هیچوجه باور نمی‌کردم که برنامه آزادی باین بدی ارائه بشود ، قرار نبود که آهنگهای مرا همراه با خوانندگانی چون گیتا، آغاسی ، فیروزه و چند خواننده و رقاصه کافه‌ای پخش کنند ...من بنا به خواهش آزادی در این برنامه با شرایطی شرکت کردم که کار من جدا و شاخص‌تر از دیگران ارائه بشود که متاسفانه چنین نشد و آزادی با ارائه یک برنامه بد همه زحمات مرا نادیده گرفته و به حیثیت هنری من لطمه زده است . در این خصوص توضیحاتی دارم که دراختیار مطبوعات قرار خواهم داد و اگر لازم شد کار را به‌دادگستری می‌کشانم ...

مسافران کنجکاو ساعت گل شیراز را ازکار انداختند !

شیراز : خبرنگار اطلاعات ساعت گل شیراز که پس از ۹ سال در آخرین روز های سال پیش تعمیر شدو شروع بکار کرد بادستکاری چند مسافر نوروزی مجددا به خواب شیرین فرورفت!!

ساعت گل شیراز ۹سال خواب بود تا اینکه باخرید موتور جدید از سوئیس بوسیله شهرداری ، در روز های عید مجددا بکار افتاد.

ابطحی شهردار شیرازدر مورد از کار افتادن مجدد ساعت گل گفت : کسانیکه باعث خرابی ساعت گل شده‌اند می‌گویندمیخواستیم ببینیم ساعت چگونه کار می‌کند که متاسفانه از کار افتاد.

شهردار افزود : - خوب بود مسافران نوروزی و میهمانان شهرما سئوالات فنی خود را با نگهبانان ساعت درمیان می گذاشتند و ثمره ماهها‌تلاش ما را بربادنمی‌دادند. ساعت گل شیراز دیروز روی‌ساعت ۱۰ و ۱۰ دقیقه پیش ازظهر ازکار افتاد.

بیمار دراتاق عمل مردوزنده‌شد!

تبریز- خبرنگار اطلاعات

قلب یک بیمار تبریزی در اتاق عمل ، از کار افتاد و دوباره با یک عمل جراحی که روی قلب او انجام‌گرفت بکار افتاد.

بیمار ۴۰ ساله است و عین‌اله سلیمی نام دارد .

وی که از مدتها پیش، از ناحیه گوش رنج می‌برد به یکی از بیمارستانهای خصوصی تبریز ، مراجعه کرد و پزشکان برای نجات او از ناشنوایی، تشخیص دادند که باید یک عمل جراحی روی‌گوش او انجام گیرد.

عین‌اله به اتاق عمل انتقال یافت و پزشکان ، دست بکار شدند.

درحالیکه عین‌اله بیهوش روی تخت عمل جراحی‌دراز کشیده بود و پزشکان گوش او را عمل می‌کردند ، پزشک بیهوشی اعلام کرد که قلب عین‌اله از کارافتاده و بیمار نفس نمی‌کشد.

پزشک جراح برای‌رهایی بیمار از یک مرگ حتمی، سینه او را شکافت و یک عمل جراحی روی قلب او انجام داد . درپی این عمل، قلب عین‌الله دوباره بکار افتاد و آنگاه پزشکان‌دوباره یک عمل جراحی روی‌گوش او انجام دادند.

در حال حاضر حال عین‌اله سلیمی روبه‌بهبود است و با تزریق مقدار قابل توجهی خون ، سرگرم استراحت است.

کارمندان دانشگاه اصفهان بدون کنکور میتوانندادامه تحصیل‌دهند

اصفهان - خبرنگاراطلاعات

کارمندان اداری و فنی دانشگاه اصفهان ، بدون انجام کنکور سراسری می‌توانند ، در این دانشگاه ادامه تحصیل دهند .

این موضوع در جلسه شورای دانشگاه اصفهان به تصویب رسید و اعلام شد که کارمندان دانشگاه‌اصفهان که دارای ۳و ٤ سال سابقه کار متوالی باشند پس از طی یک ازمون اختصاصی می‌توانند دردانشگاه اصفهان تحصیل کنند

محاکمه ۱۶ دانشجو فردا آغاز میشود

محاکمه‌شانزده تن‌ازدانشجویان که متهم به تظاهرات خیابانی هستند صبح فردا در شعبه اول دادگاه جنایی آغاز می‌شود .

این شانزده تن متهم‌هستند که در آذر ماه گذشته در تظاهرات خیابانی‌شرکت کرده و دست به تخریب زده‌اند .

دانشجویانی که محاکمه خواهند شد عبارتند از :علی رجبی، سیدعباس محقق‌بهشتی، محمد مهدی ، سید جوادسید کلانتری ، فضل‌اله دهدشتی ، حبیب بزکی ، احمد پیله‌ور، مهرداداردبیلی، اسماعیل‌بناهی، محسن ریزه‌بند ، علی محمد یوسف ، حسن توریان ،وحید پیرایشی - ملیحه توتونچیان‌و سعید بهبهانی‌نیا .

تشکیل کنفرانس ریاضی دانان

اصفهان -خبرنگاراطلاعات :

نهمین کنفرانس ریاضی- دانان‌کشورفردادرتالارپهلوی دانشگاه‌اصفهان گشایش‌می- یابد. .

در این کنفرانس ریاضی- دانان ایران بهمراه‌ریاضی- دانان کشور های لهستان - آمریکا - انگلستان-عربستان - فرانسه و آلمان ، مسائل ریاضی و آخرین اطلاعات و آگاهی های تازه را مورد بحث و بررسی قرارخواهند داد .

از اجرای نمایشنامه بابلا جلوگیری‌شد

آشوربانیپال‌بابلا نقاشی‌که با برگزاری یک نمایشگاه در نگارخانه شهر جنجال برانگیخت ، قرار بود از روز پنجشنبه دهم فروردین نمایشنامه بازی قتل عام نوشته اوژن‌یونسکو را در تئاتر شهر اجرا کند. تاریخ اجراهای این نمایشنامه از طرف کارگاه نمایش نیز در بروشور مخصوص با عکس و تفصیلات اعلام‌شده بود . بانیپال‌بابلا دیروز بهنگام انجام آخرین تمرین با مخالفت مسئولان تئاتر شهربرای‌اجرای‌نمایشنامه‌اش مواجه شد .

مسئولان تئاترشهربخاطر جنجالهائی که بانیپال براه انداخته است رسما‌ازاجرای نمایشنامه اوجلوگیری‌کردند واین نمایشنامه که قرار بود از دهم تا ۲۷ فروردین در تئاتر شهر اجرا شود ، دیگر اجرا نخواهد شد .

تورنمنت فوتبال نوجوانان کان- فرانسه

ایران به‌هلندهم باخت

تیم فوتبال نو جوانان‌ایران سومین مسابقه خود درتورنمنت بین‌المللی کان « فرانسه »را نیز به شکست بپایان برد .

حریف فاتح این بار ایران، هلند بود که‌با۲ گل‌به‌پیروزی رسید .«اروا ین کرمر» در دقیقه ۲۳ گل اول هلندرا بثمر رساند و ۹ دقیقه پس از شروع نیمه دوم «لاکه‌مورف» حساب برتری هلند را ۰-۲کرد .

تیم ایران در دو بازی‌قبلی خود بترتیب ۱-۰ و ۲-۰ به برزیل و شوروی باخته بود که باین ترتیب در گروه خود در جای چهارم قرار گرفت وحالا با تیم چهارم گروه دیگربرای مقام هفتم و هشتم دیدار می- کند .

سرایدار شرکت موجودی گاوصندوق را بسرقت برد

تبریز - خبرنگاراطلاعات

سرایدار شرکت «ایران گاز» تبریز بااتهام سرقت موجودی گاوصندوق‌شرکت بااستفاده از تعطیلات عید دستگیر و زندانی شد.

متهم قربان شهابی‌خاتونی نام دارد و در بازجویی اعتراف کرد در گاوصندوق شرکت را گشوده و مبلغ ۵۵ هزار تومان موجودی آنرا بسرقت برده است.

دادیار شعبه اول تحقیق دادسرای تبریز پس از بررسی های لازم و کشف چهل هزار تومان از وجوه مسروقه متهمرا روانه‌زندان ساخت .

سرایدار شرکت به‌بازپرس اظهار داشت ۱۵هزار تومان بقیه پول مسروقه را خرج خرید کفش و کلاه عیدکرده است!

تروریست معدوم دراصفهان شناخته‌شد

بطوریکه قبلا باستحضار خوانندگان رسید ، مقارن ظهر روز سوم فروردین‌ماه جاری مرد مسلحی در یکی از گاراژهای اصفهان ضمن درگیری مسلحانه با ماموربن بسوی آنان نارنجک پرتاب کرده و تیراندازی نمود و در تیراندازی‌متقابل ماموربن کشته شد.

از این مرد ، اسلحه ، نارنجک ، فشنگ بدست‌آمد و در شناسنامه جعلی که ملصق به عکس او بود نام غلامحسین محسنی درج شده بود .

در تحقیقات و پیگیریهائی که در مورد شناسائی‌هویت واقعی او بعمل آمده اینک روشن شده که تروریست مورد بحث علی میرابیان نام داشته است .

وی قبلا در آموزش و پرورش خدمت میکرده که بعلت سوء استفاده وغیبت های مکرر از آنجا اخراج شده است . مشارالیه بعدا با سرقت ۹ میلیون‌و‌ششصد هزار ریال پول شرکتهای تعاونی روستائی زنجان از آنجا متواری و به‌گروه های تروریست ملحق شده و سرانجام در روز ۳٫۱٫۳۷ در اصفهان معدوم گردیده است.

کارمندان پست محمولات پستی رامیفروختند

تبریز- خبرنگار اطلاعات

۳ کارمند اداره پست آذربایجانشرقی باتهام باز کردن‌محمولان پستی‌خارجی و فروش آنها دربازارتوسط ماموربن انتظامی دستگیر و زندانی شدند.

متهمین ابراهیم ابراهیمی قنبربابائی و نادر اردبدلچی نام دارند و از مدتهاپیش با همدستی یکدیگر محمولات‌پستی‌خارجی اداره پست را که‌به‌آدرس‌اشخاص مختلف و اردکشور میشد باز می‌کردند و اجناس داخل آنها را در بازار بفروش میرساندند .

کارمندان‌اداره‌پست‌آذربایجان شرقی با قرار بازداشت از سوی دادیار شعبه اول تحقیق دادسرای تبریزروانه زندان شدند.

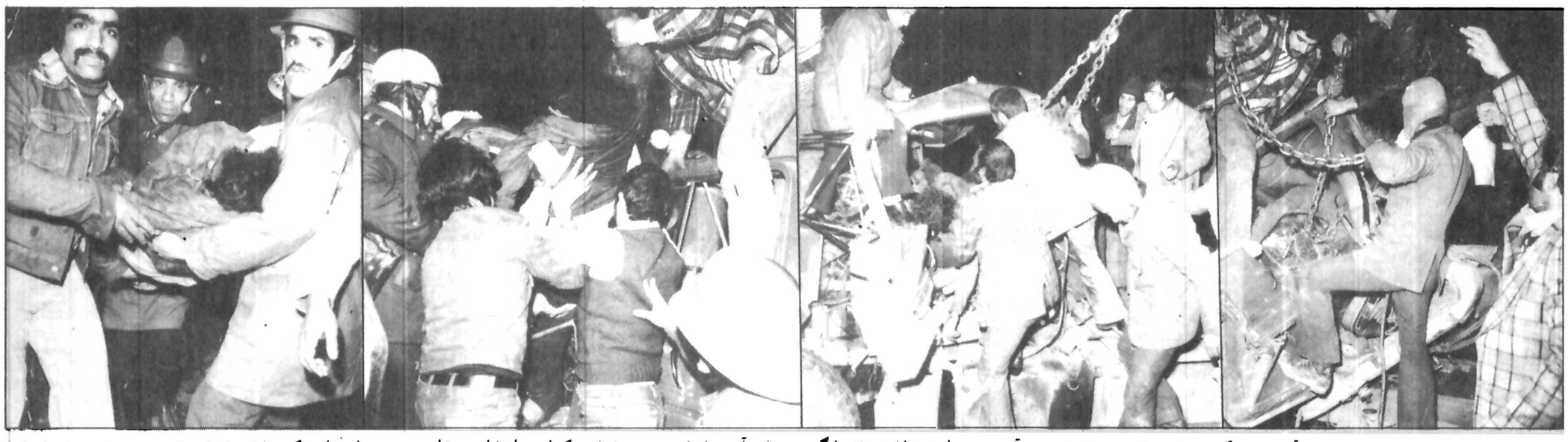

آهن پاره با گوشت، استخوان و خون انسان در هم آمیخته شده است. تلخ‌تر، رقت انگیزتر و دلهره‌آورتر از این صحنه ها را در کجا میتوان شاهد بود؟ این صحنه هایی از یک حادثه دلخراش است. ماموران درمانده‌اند که چگونه اجسادله شده را از میان انبوه آهن پاره ها خارج کنند سرعت، بی احتیاطی، نداشتن دقت در رانندگی و بسیاری از عوامل دیگر هر روز چنین صحنه های ناگواری در جاده ها بوجود میآورد. آیا دیگر بس نیست؟

کشتار حوادث رانندگی در ایران به تلفات جنگ و سرطان پهلو می‌زند!

قربانی کدام بیشتراست

جنگ، سرطان یا حادثه رانندگی؟

آهن و انسان!

سرسام اور اتومبیل ها رها کنند وگفتنی اینکه مسئولان شهری نیز در زمینه خط کشی خیابانها، اصلاح راه وجاده ها وخیابانها، پر کردن چاله چوله ها ونصب دقیق وبا دلیل علائم راهنمائی ورانندگی کوتاهی نمیکنند. آمار وحشتناک مرگ ومیر در جاده ها وشهرهای کشور دقیقا بر این امر تاکید میگذارد که تا کنون هیچکدام از تدابیر مسئولان ما برای کاهش تصادفات رانندگی اثر کامل نبخشیده است. بنابراین نمیتوان ونباید دست روی دست گذاشت تا وضع از این بدتر وناگوارتر شود. باید راه حل پیدا کرد، راه حلی که فقط جای آن بر روی کاغذ ودر میان صفحات قطور پرونده ها نباشد. راه حلی که عملا بمورد اجرا در آید وبلای کشتار جمعی وانفرادی بر اثر حوادث رانندگی را ریشه کن کند ویا به حداقل کاهش دهد. سیزده فروردین تابستان وروزهای دیگر سال در پیش است، روزهای پر تراکم جاده وخیابانها.... کاری کنیم که جاده وخیابانها را گلگون نبینیم.

در ایران روزی ۱۵ نفر در تصادف اتومبیل کشته می‌شوند حوادث رانندگی ایران هر سال دهها هزار ناقص‌العضو به اجتماع تحویل می‌دهد چرا جاده‌ها و خیابانها گلگون می‌شود

آیا سرطان یا جنگ، اینقدر کشته دارد؟

درتهران روزی ۴ تا ۵ نفرودرشهرستانها روزی ۱۰ نفر در حوادث رانندگی کشته میشوند. درپنج روزاول سال نو، جمعاً ۸۴ نفر براثر حوادث گوناگون در کشورما جانسپرده‌اند که از این عده ۲۸ نفر در تصادفات رانندگی در گذشته‌اند.

میزان تصادف و مرگ ناشی از آن در ۵ روز اول امسال با توجه به آرام بودن خیابانها، نسبت به ۵ روز اول اسفندماه سال گذشته، چهل درصد افزایش داشته است. در سال گذشته جمعاً ۵ هزار نفر فقط در حوادث رانندگی در کشورما کشته شده‌اند.

این آمارو ارقام تقریبی است و آمارمرگ و میربراثر حوادث رانندگی بیش از این ارقام است، زیرا که تعداد تلفات ناشی از حوادث بدقت ضبط نشده است.

هرچه هست، ارقام قابل تعمق و وحشتناک بنظر میرسند، بطوری که میتوان گفت: آمارکشته شدگان حوادث رانندگی در کشورما دقیقاً کمتراز آمارمرگ و میربراثر هیولای سرطان است. در واقع هیولای ماشین، برغول سرطان ازاین بابت پیشی گرفته است.

همچنین روزی ده کشته به نسبت ۳۵ میلیون نفر جمعیت، در مقایسه با بسیاری از جنگ های منطقه‌ای، رقم بالائی را تشکیل میدهد و اگر راه اغراق نپیمائیم این ارقام دست کم با تلفات برخی از نبردهای تن به تن، کوس برابری میزند. اکنون باید باورداشت که حوادث رانندگی درایران بیش از سرطان و جنگ قربانی میگیرد... واین یک زنگ خطری هشدار دهنده بشمار میآید... براستی چرا؟ ریشه های اینهمه مرگ و میر در کجاست؟.

هنگامی که در پایان ۵ روز تعطیل نوروز، رقم ۸۴ کشته در حوادث نوروزی بر بالای صفحه نخست اطلاعات نقش بست، بسیاری از خوانندگان روزنامه که سخت متاثر و ناراحت شده بودند تلفنی با ما تماس گرفتند و حتی بعضی از آنها پرسیدند آیا در چاپ عدد (۸۴) اشتباهی رخ نداده است؟

متاسفانه پاسخ ما این بود که رقم ۸۴ کشته تازه رقمی تقریبی است و امکان دارد، عده دیگری هم در اقصی نقاط کشور کشته شده باشند که تاکنون گزارش آن بما نرسیده است.

علاوه بر این انتشار رقم پنجهزار کشته در حوادث رانندگی سال گذشته نیز شگفتی همگان را برانگیخت و با تاسف باید گفت، این ارقام وحشتناک صحت دارد. با این حرف که کارشناسان پیش بینی می کنند اگر وضع رانندگی در کشور ما بدین منوال پیش برود، در روزهای آینده سال جاری، شاهد رقمهای وحشتناک تری از مرگ و میر حوادث خواهیم بود.

فجیع و دلهره آور

در حال حاضر مرگ و میر بر اثر حوادث رانندگی بیش از همه در جاده های کشور کمین کرده و کمتر روزی است که در صفحه حوادث روزنامه ها خبر از چند کشته نداشته باشیم.

عکسها و خبرهایی که از این حوادث به تهران می رسد، گاه آنقدر فجیع و دلهره آور است که امکان چاپ آن در روزنامه وجود ندارد.

حادثه ای که ۵ نفر اعضای یک خانواده زیر چرخهای یک تریلر پرس شده اند، عکس فجیعی دارد که قلب هر کس را میلرزاند. تماشای صحنه‌ای که اتوبوسی دیوانه‌وار به یک اتومبیل سواری برخوردکرده و ۲۰ تاسی نفر کشته بجای گذاشته، دل شیر میخواهد.

دست و پا و سر و بدنهای جدا شده به گوشه‌ای افتادم و تشخیص اعضای بدن هریک از مقتولین برای ماموران دشوار است، بطوری که بدستور مراجع ذیصلاحیت، اعضای هر خانواده، بطور جمعی بخاک سپرده می شوند.

در واقع بازماندگان مقتولین حتی پس از مرگ بستگان خود نمیتوانند بعنوان آخرین وداع، روی فرزندان، خواهران، برادران و پدران خود را به بینند. چندی قبل در حادثه‌ای که در جاده تهران - قم (خونخوارترین جاده کشور) روی داد، حتی تفسیل اجساد پاره پاره ۷ نفر مردگان یک حادثه ممکن نشد.

این وضع آنقدر رقت انگیز بود که کس را یارای گریستن در عزای مردگان نبود.

جاده های گلگون!

اگر به جاده های کشور نگاه کنیم، لکه های سیاه قیر و روغن اتومبیل جابجا نظر را جلب می کند. به گفته یک کارشناس مسایل مردم از روز پیدایش اتومبیل در ایران، تاکنون به اندازه همین لکه های سیاه، لکه های خون حادثه دیدگان بر جاده ها فرو ریخته که خشکیده و براثر باد و باران و خاک پاک شده و از میان رفته است. براستی اگر این لکه های خونین برجای می ماند، سطح جاده های ما گلگون مینمود... این واقعیتی است که سرچشمه آن تخیل نیست، بلکه حقیقت است و اگر هر راننده‌ای که پشت فرمان اتومبیل نشسته، بهنگام نگاه بر جاده چنین تصور تلخی را بر ذهن براند بی گمان، پایش را کمتر بر پدال گاز میفشارد.

اگر دقیقتر و خوبتر به عمق هر حادثه‌ای بنگریم، این تنها کشته شدگان حادثه نیستند که جان خود را از دست می دهند، بلکه با هر کشته، یک خانواده و نیز یک فامیل عزادار می شود. صرف نظر از عزاداران، آنچه برای بازماندگان می ماند، خانواده‌ای بی سرپرست خواهد بود که براستی اعضای آن از هم می پاشند.

نکته دیگر تعداد وحشتناک مجروحین حوادث است. طبق آماری که از آن سخن گفتیم، ۱۵۰۰ کشته‌ای که سال گذشته، تهران داشته، بیش از ۱۵ هزار نفر نیز مجروح ببار آورده است.

براین رقم باید میزان افراد معلول، دست وپا شکسته، مجروح وناقص العضو حوادث رانندگی تهران وشهرستانها را افزود. در واقع کشور ما در برابر ۵ هزار کشته حادثه رانندگی، بالغ بر ۵۰ هزار نفر هم مجروح داشته، یعنی کسانی که از یک عضو ساقط شده اند. اینها در حقیقت افرادی هستند که ناخواسته وبدون هیچ نوع بیماری وتنها بدلیل بی احتیاطی وصحیح تر بگوئیم به عمد، ناقص العضو شده اند واز لحظه خروج از بیمارستان بر پیکر اجتماع تحمیل میشوند.

از مقتولین ومجروحین حوادث جاده ها که بگذریم، باید نگاهی به حوادث داخل محدوده شهرها کرد.

عابر پیاده، یعنی من وشمای نوعی، بالاترین میزان مرگ ومیر را در داخل شهرها بخود اختصاص داده ایم.

گرچه در خیابانهای شهر، سرعت بیش از شصت کیلومتر نباید باشد، لیکن برخی از رانندگان مجنون وار به تاخت وتاز خود در شهر ادامه میدهند. وحاصل این تاخت وتاز مرگ عابر پیاده است. در سال گذشته دو، سه مورد وحشتناک از این قبیل حادثه ها داشتیم. اتومبیل از راه میرسد واعضای یک خانواده را از کف خیابان درو میکند. کاری که تنها در جنگ واز عهده سلاح مرگبار مسلسل ساخته است.

پس از بررسی کارشناسان، اعلام میشود، راننده خواب بوده راننده مست بوده ویا سرعت اتومبیل بالاتر از صد کیلومتر در ساعت بوده است. کارشناسان امور شهری عامل تصادفات بیش از حد تهران را عدم کنترل کافی ودقیق متخلفین وفقدان آموزش کافی برای رانندگان وسائط نقلیه تهران ونیز شهرستانها اعلام میکنند. این در واقع مشکل ودرد بزرگی است که بهر جهت باید نسبت به آن بی توجه نبود. یک نفر معتمد وصاحب نظر شهری میگوید: راه چاره اینست که برای همه رانندگان اعم از رانندگان اتومبیلهای سواری یا کامیون وتریلر واتوبوس کلاسهای آموزشی ترتیب داده شود.

این اقدام هر چه سریعتر باید انجام پذیرد ومسئولان امر درباره آن تصمیم گیری کنند. در اینجا ناچاریم باز هم از الگوها صحبت کنیم.

اروپا مهد ماشین است ودر همه اروپا تلفات رانندگی کمتر از کشور ما است. چرا؟

برای اینکه آنجا تعلیم وآموزش در کار رانندگی براستی شبانه روزی است، رادیو وتلویزیونهای اروپائی دست کم هفته ای سه، چهار ساعت راندن وخوب راندن را تعلیم میدهند.

مردم نیز برق آسا آموزشها را میپذیرند ودقیق بکار میگیرند.

علاوه بر این مردم یعنی همان عابران پیاده نیز تعلیم میگیرند، که چگونه خود را از مخمصه

بانک ملی ایران
در فرانکفورت، هامبورگ و مونیخ هم با شماست!

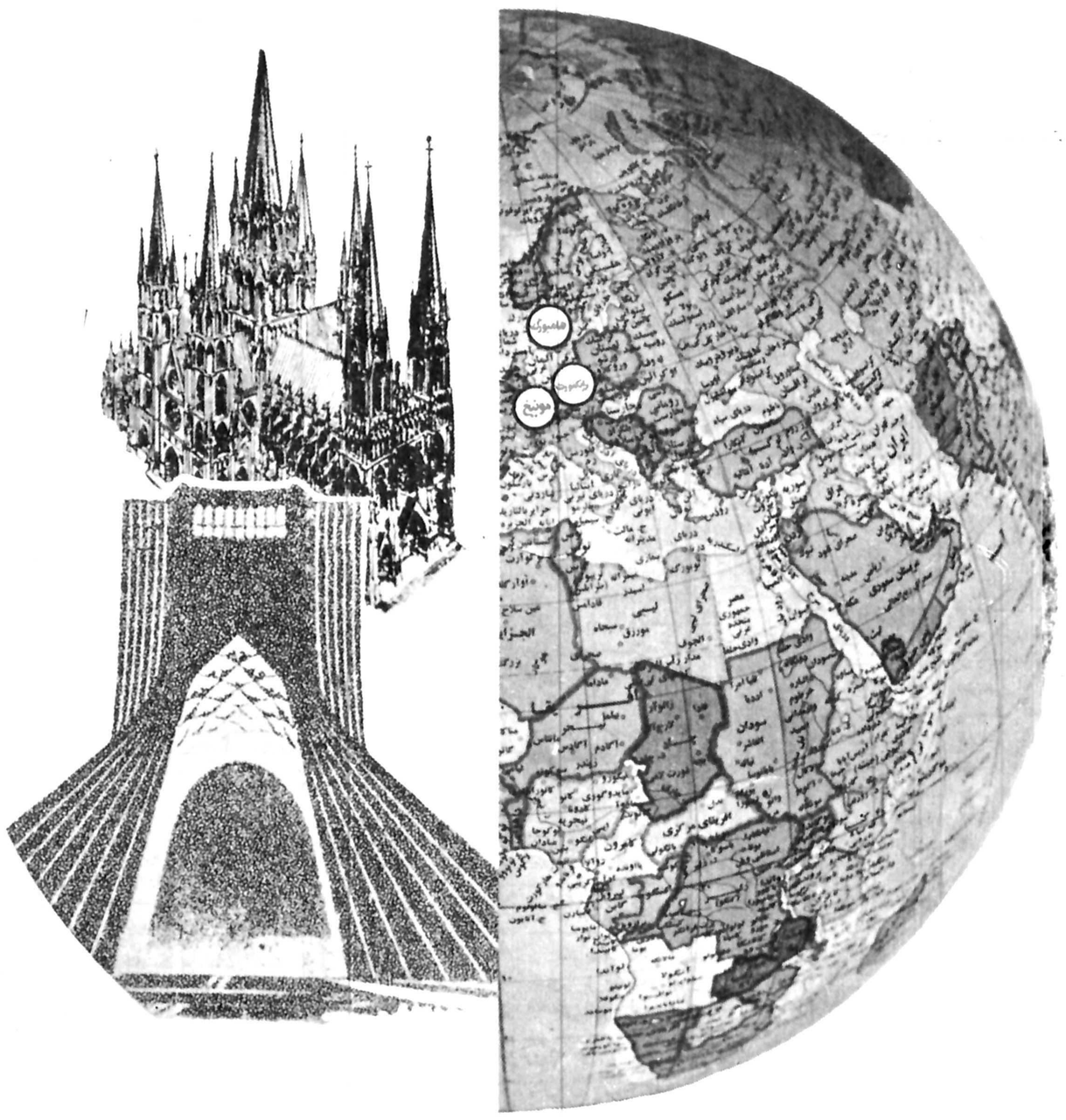

با دفترچه حساب پس انداز در گردش بانک ملی ایران می توانید در تمام واحدهای این بانک در سراسر کشور، همچنین در لندن، پاریس نیویورک، مونیخ، هامبورگ، فرانکفورت، جده، شارجه، مسقط، دوبی ابوظبی و بحرین به آسانی از پول خود استفاده کنید.

بانک ملی ایران
صندوق پس انداز ملی

دانشکده داروسازی و علوم داروئی
آگهی استخدام

گروه مواد داروئی دانشکده داروسازی وعلوم داروئی دانشگاه اصفهان به تعدادی مربی تمام وقت که دارای درجه دکترای داروسازی وبرگ پایان خدمت وظیفه باشند احتیاج دارد. داوطلبان واجدشرایط میتوانند فتوکپی مدارک وسوابق تحصیلی وعلمی وآدرس خودرا حداکثر تاآخر فروردین ماه ۳۷ به دبیرخانه دانشکده داروسازی وعلوم داروئی ارسال نمایند. ازمتقاضیان واجدشرایط برای مصاحبه وامتحانات لازم دعوت کتبی بعمل خواهد آمد

دانشکده داروسازی وعلوم داروئی

م الف ۱۸۳۰

نظرها و اندیشه ها

بنیانگذار: شادروان عباس‌مسعودی
صاحب امتیاز و مدیر: فرهادمسعودی
سال پنجاه و دوم
محل اداره: خیابان خیام. ساختمان اطلاعات
تلکس ۲۱۲۳۳۶ ـ تلگرافی: اطلاعات. تهران. تلفن ۳۲۸۱

سخن روز

پیشواز مرگ!

آماری که دیروز در «اطلاعات» منتشر شد، رقم مرگ و میر ناشی از حوادث رانندگی سال گذشته را در تهران ۱۵۰۰ و در سایر نقاط کشور ۳۵۰۰ نشان میدهد. یعنی در ظرف یک سال مجموعا پنجهزار تن بر اثر حوادث رانندگی در جاده های ایران کشته شده اند.

این رقم را که بقول یکی از همکاران ما با آمار تلفات جنگ قابل مقایسه است، آسان نباید گرفت. خاصه که هیچ دلیلی برای کاهش آن در سال نو یا سالهای بعد وجود ندارد بلکه قراین نشان میدهد در اینده تلفات و صدمات بیشتری را از رهگذر حوادث رانندگی انتظار باید داشت.

در همان شماره دیروز که آمار تلفات یکساله حوادث رانندگی درج شده بود، گزارش چند حادثه خونین دیده میشد. حادثه اهواز که در آن همسر یک بازرگان سرشناس همراه دختر هفده ساله‌اش با اتومبیل از روی پل کارون به داخل رودخانه سرنگون شده و هر دو به هلاکت رسیده اند.

حادثه راه بیرجند ـ زاهدان. برخورد اتوبوس و تانکر نفت که سی تن قربانی بر جای نهاده است.

حادثه حسن‌اباد قم که به مرگ یک مأمور پلیس راه منجر شده است.

حادثه بندرعباس. سقوط اتومبیل به دره و کشته شدن چهار تن اعضای یک خانواده.

حادثه دزفول ـ اندیمشک. چهار کشته و هفت مجروح بر اثر برخورد اتوبوس با فیات.

حادثه منجیل. سقوط اتومبیل به رودخانه و کشته شدن دو نفر.

حادثه تبریز. انحراف کامیون کمپرسی و برخورد آن با اتومبیل پیکان که مرگ دو دانشجو را به دنبال اورد.

حادثه میمه. مرگ راننده بیست و یکساله بر اثر واژگون شدن اتومبیل

علاوه بر این حوادث و سوانح دیگری که طی چند روزه اول سال در جاده های کشور روی داده است، آمار پزشکی قانونی را در شماره گذشته داشتیم که از مرگ ۲۸ نفر بر اثر تصادفات رانندگی ـ تنها در شهر تهران ـ حکایت داشت!

اینجا دو سئوال پیش می‌آید که: اولا علت اینهمه حوادث چیست؟ ثانیا برای مقابله با آن چه کار میتوان کرد؟

در گزارشی که آمار تلفات حوادث رانندگی را در سال گذشته منعکس میساخت، کارشناسان راهنمایی و رانندگی به یکی از این دو سئوال پاسخ داده و تاکید کرده اند که علت العلل حوادث خونین رانندگی، بی احتیاطی و سهل انگاری رانندگان، لاقیدی وسایل نقلیه مزاحم «مانند موتورسیکلت ها و موتورهای سه چرخه» تخلفات عابر پیاده و بالاخره عدم نظارت کافی از طرف مامورین راهنمایی است.

کسانی که روزهای اول و دوم فروردین به مازندران میرفتند، لابد دیده اند که قسمت‌هایی از جاده کناره را مه غلیظی پوشانده بود و راننده، حتی یک قدمی خود را به زحمت میدید. با اینحال، در همین جاده و تحت همین شرایط بعضی رانندگان از سرعت و سبقت مضایقه نداشتند و انسان متحیر میماند که انها با چه جراتی در جاده های مه آلود تاخت و تاز میکنند. نتیجه آن رانندگی، البته چیزی جز همین تصادفات خونین منجر به مرگ نیست.

اما جواب دومین سئوال را نیز در همین توضیح میتوان یافت. وقتی دانستیم علت اصلی تصادفات انست که گروهی از رانندگان هنوز نمیدانند اتومبیل چیست و آن را چگونه باید مورد استفاده قرار داد، پس برای پیشگیری از تصادفات باید اهتمام بیشتری کرد تا کسانی که پشت فرمان اتومبیل می نشینند ـ یا در مسیر اتومبیل قرار میگیرند ـ کاملا نسبت به خاصیت وجودی و مشخصات اتومبیل تفهیم شوند و متوجه باشند این وسیله نقلیه چیزی جز آهن و چوب و لاستیک نیست. نه روح دارد که احساس کند و نه فکر دارد که تصمیم بگیرد. این وسیله را فکر و فهم و ادراک و احساس راننده‌اش کنترل میکند و هرگاه راننده یی بدون احساس مسؤولیت یا آشنایی کامل با فوت و فن و مقررات رانندگی پشت فرمان اتومبیل بنشیند اتومبیل در زیر پای او بگفته سعدی حکم تیغی را دارد در کف زنگی مست!

تفسیر سیاسی روز

تحول در مناسبات امریکا و اسرائیل

علیرضا جهانشاهی

همانطور که انتظار میرفت، سفر چهار روزه مناحیم بگین نخست وزیر اسرائیل به امریکا و مذاکرات مفصل وی با جیمی کارتر و دیگر رهبران آمریکا، نتوانست در اوضاع کلی خاورمیانه بهبودی بدنبال آورد. در عین حال با توجه به اینکه بدنبال این سفر مناسبات آمریکا و اسرائیل وارد بحرانی ترین دوران خود در چند دهه اخیر گردیده، باید دید واشنگتن از این لحظه بعد و با عنایت به مفاد گفتگوهای کارتر و بگین در کاخ سفید، سیاست و خط مشی کلی خود در خاورمیانه را چگونه تدوین میکند و آیا همانند گذشته نه چندان دور، بطور دربست از خواستهای اسرائیل ـ منطقی و غیر منطقی ـ حمایت خواهد کرد یا اینکه خواهد کوشید این سیاست، بجای استوار بودن به احساسات و ملاحظات سیاست داخلی بر پایه حقایق انکار ناپذیر اوضاع خاورمیانه برقرار شود.

با وجود اختلاف و تفاوت عمیق نتایج مسافرت بگین و سادات به آمریکا که در فاصله زمانی کوتاهی اتفاق افتادند، ایندو سفر از یک وجه مشترک برخوردار بودند و آن اینکه مردم آمریکا که بیش از هر ملت دیگر بر تصمیمات سیاسی رهبران ملی خود تاثیر میگذارند، قادر بودند برای خود، شاهد نحوه رفتار و نظرات سیاسی دو طرف اصلی بحران خاورمیانه، یعنی مصر و اسرائیل باشند.

مسافرت انورسادات به آمریکا بدون تردید یکی از بزرگترین پیروزیهای دیپلماتیک جهان عرب بود و همانطور که نتایج همه پرسیهای مختلف در آمریکا نشان داد اکثریت آمریکائیان عقیده دارند که سادات تا کنون در راه صلح، صمیمانه حاضر به گذشتهای بیشتری شده است. مناحیم بگین از سوی دیگر به مردم آمریکا نشان داد که در پس ظاهر صلح طلب، شخصی لجوج و یکدنده که باصطلاح ضرب‌المثل فارسی هم خدا را میخواهد و هم خرما را وجود دارد. نتایج منفی مسافرت بگین به امریکا باعث شده که هم اکنون در داخل اسرائیل بحران رهبری بوجود اید و بگین درحالی به کشور خود مراجعت کرد که بعضی از اعضای احزاب دست راستی، خواستار برکناری وی و روی کار آمدن یک دولت جدید شده اند. در انتخابات سال گذشته اسرائیل، مردم آن کشور بهنگام دادن رای بیشتر درصدد نشان دادن عدم رضایت خود از حزب کارگری که پس از سالها حکومت، در چنگال رسوائی‌های مختلف اعتبار و وجهه خود را از کف رفته میدید، بودند. و هنگامیکه معلوم شد مناحیم بگین یعنی کسی که همیشه بعنوان سخنگوی جبهه‌های افراطی دست راستی اسرائیل شهرت داشته به نخست وزیری میرسد، نگرانی و تعجب اسرائیلیها کمتر از دیگران نبود.

ولی در ابتدای کار، بگین با درپیش گرفتن روشی نو توانست بردلواپسی‌های مردم اسرائیل و جهان خارج، سرپوشی بگذارد و حتی این امید را بوجود آورد که شاید بگین افراطی همان کسی باشد که از جرأت و شهامت کافی برای حل نهائی مسئله خاورمیانه برخوردار است. همانطور که نیکسون ضد کمونیست کسی بود که بین آمریکا و چین مناسبات سیاسی برقرار کرد. ولی ماجراهای یکی دو ماه اخیر نشان داد که مناحیم بگین هنوز هم همان سیاستمدار لجوج و برخوردار از دید محدود است که سالها در مقام مخالف دولت کارگر فعالیت میکرده است. امریکا بخوبی تشخیص داده که منافع دراز مدت واشنگتن ایجاب میکند که از این پس سیاست خاورمیانه‌ای آمریکا از توازن عاقلانه‌ای برخوردار باشد و بگین با سرکشی‌هائی که در بیانات وی درباره اسکان یهودیان در مناطق اشغالی و سرنوشت ساحل غربی رود اردن و قطعنامه ۲۴۲ شورای امنیت مشهود است جز اینکه باعث تقویت جناح خواستار توازن سیاست آمریکا درخاورمیانه بشود، حاصل دیگری ندارد.

نوفیلسوفان: تفسیرکننده احوال نه اقوال

علی اکبر کسمایی

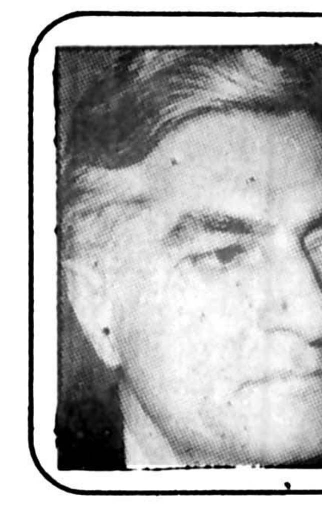

مدتی بگذر ازین حیلت پزی
چندرم پیش از اجل، آزاد زی
ور در آزادیت چون خر راه نیست
همچو دلوت سیر جز در چاه نیست!
مولوی

خبرنگار روزنامه از پاریس می نویسد فرانسه نفت ندارد و از عواید منابع زیرزمینی برخوردار نیست ولی مردم آن فهم دارند و از شعور سرشار سیاسی برخوردارند و ازینرو زیربار نه تنها دیکتاتوری «پرولتاریا» یا «کمونیسم» نمیروند بلکه هیچگونه دیکتاتوری و حتی دیکتاتور صالحی مانند «دوگل» را هم تحمل نمیکنند چنانکه سرانجام به او نیز که روزگاری قهرمان ملی و نجات دهنده فرانسه بود ولی رفته رفته گام در راه دیکتاتوری می نهاد و میخواست سیمای دیکتاتور داشته باشد، رای منفی دادند و در واپسین سالهای زندگی، او را از مسند قدرت به زیر کشیدند. بدیهی است چنین ملتی که روزگاری در راه احقاق حقوق انسان خونها ریخته است و آزادی و برابری و برادری را شعار سیاسی خود ساخته است، اینک نمیآید سرنوشت سیاسی‌اش را بدست گروهی بدهد که انسان را فقط انسان اقتصادی میشناسند و برای حیات آدمی همچون سنگ و حیوان، جز ماده، مبنائی قائل نیستند.

فرانسه همیشه کشور آزادی اندیشه و احساس بوده است. پاریس را شهر نور و روشنایی میگفتند ولی نه نور و روشنایی الکتریسیته و چراغهای نئون و نور افکنهای عمارتها و میدانها، بلکه نور و روشنایی فکر و فلسفه، نور و روشنایی معنویت، بصیرت و بیدار دلی و بلند اندیشی...

هم اکنون در پایتخت روشنایی جهان، چه در نگرند روشنفکری و تالارهای ادبی و هنری و چه در دستگاههای «رسانه های گروهی» سخن از نوفیلسوفان فرانسوی میرود که تنی چند اندیشمند جوان بیش نیستند و شاید از شمار انگشتان یک دست افزون نباشند ولی فلسفه آنان یکی از عوامل بنیادی شکست چپ در انتخابات مجلس قانونگزاری فرانسه شناخته شده است.

داستان این نو فیلسوفان فرانسوی چیست و فلسفه شان که اینک همه جا سخن از آن میرود، کدام است؟ چه میکنند و چه میخواهند؟

پیش از آنکه پاسخ این پرسشها را بدهیم، باید به این نکته مهم اشاره کنیم که این چندتن فیلسوف نوخاسته، همه یکسان برجهان نمی‌نگرند و هریک جهان بینی ویژه خود دارد و تنها آنچه همه آنانرا بهم پیوند میدهد و به اصطلاح وجه مشترک آنان شمرده میشود، انقلاب برضد «مارکس» و اندیشه های ماتریالیسمی اوست، و هم از اینروست که این نوفیلسوفان، هر یک سنگ بزرگی در سر راه عقاید چپ بشمار میروند.

«فرانسوآمیتران» رهبر سوسیالیستهای فرانسه که نه تنها سخنرانی برجسته است بلکه دستی در کار نویسندگی نیز دارد، چندی پیش از انتخابات اخیر فرانسه گفت پاسخ مسئاله مهمی مانند افکار نوفیلسوفان فرانسه را باید در کتابی مطرح کرد. «لوران سانلی» در روزنامه «اومانیته» نشریه چپهای فرانسه، نوشت که فیلسوفان جدید، نه فیلسوف‌اند و نه جدید، بلکه نارنجکهایی هستند که پیش از انتخابات قانونگزاری، در میان اردوهای چپ پرتاپ شده اند!

سرآمد این چندتن «برنارد هانری لروی» نویسنده کتاب «توحش با نقاب انسانی» است و همچنین «ژان ماری به نوآ» نویسنده کتاب «مارکس مرده است» از دیگر نامهای برجسته میتوان «فیلیپ نه مو» و «گی لاردرو» و «آندره گلوکسمان» را یاد کرد.

این فیلسوفان جوان، رهبران فکری دانشجویانی بشکار میروند که از سال ۱۹۶۶ و ۱۹۶۷ که دوگل به عمر مستعمرات فرانسه پایان بخشید، پیوسته در پیکار با فاشیسم و بقایای آن تلاش کرده اند و در ۱۹۶۸ بحران فرهنگی پاریس را در «کارمیترلاتن» و «سوزن» پدید آوردند و از همانزمان مبارزه با مارکسیسم و لنینیسم را نیز آغاز نمودند

این نواندیشان، پس از آنکه در ژوئیه ۱۹۶۸ دوگل انتخابات را برد و یک دوره آرامش تازه آغاز شد، به دانشگاههای خود بازگشتند تا مطالعاتی را که ناتمام گذاشته بودند، از سر گیرند و بقول خودشان، روشنتر کنند که چه میخواهند و چه نمیخواهند... از آن پس بود که سفر بزرگ شک و تردید آغاز شد: شک و تردید نسبت به تعلیمات «مارکس» بویژه پس از آنکه محاکمات مسکو علنی گردید و اعلامیه خروشچف منتشر شد و زندانها و اردوگاههای کار و شکنجه استالینی فاش گشت.

«برنارد هانری» نویسنده کتاب «توحش با نقاب انسانی» میگوید: پس از آنکه تانکهای روسی در ۱۹۶۸ به «پراگ» رسید، ما به روسها لقب «اشتراکیون فاشیست» دادیم تا آنکه کتاب «اندره گلوکسمان» با عنوان «سیب زمینی خورها» منتشر شد و ضربه یی سهمناک نه تنها بر پیکر مارکسیسم بلکه بر خود مارکس وارد آورد.

نوفیلسوفان فرانسه برآنند که باید خداوند را بازشناخت ولی بشیوه ای یکسره سوای آنچه تاکنون رهبران مذهبی گفته و کرده اند. اینان معتقدند که انسان باید خود بتواند با خدای خود پیوند داشته باشد. بدیهی است درین مختصر نمیتوان فلسفه این اندیشه گران پایان قرن بیستم را شکافت ولی این نکته را میتوان افزود که اینان گذشته از انقلابی که برضد مارکس و اندیشه های مادی برپا کرده اند، در جستجوی معانی تازه یی برای همه چیز در جهان دگرگون کنونی هستند و درین جستجو و تکاپوی فکری، میکوشند از تاثیر مکتبهای کلاسیک فلسفی و منظومه های سیاسی راست و چپ بپرهیزند و انسان و جهان و خداوند را با نگاهی نو بنگرند و بقول مولوی: احوال را تفسیر کنند نه اقوال را...

«آندره گلوکسمان» درین باره آشکارا میگوید: «روزگار فرمانروایان فکری بسر آمده است. ما دیگر زیر بار ریاست فلسفی نمیرویم. آنان تاریخ را پدید آوردند ولی پی آمدی که ما امروز می بینیم، بندگی انسان است. ما در پی آزادی انسان هستیم و امروز هر فرد انسانی باید بتواند آزادانه بیندیشد و از خرافه ها، افسانه ها و اساطیر فلسفی گذشته رهایی یابد.»

باری، مهم نیست که این نوفیلسوفان در سفر دور و دراز حقیقت جویی خود به کجا میرسند. مهم اینستکه پرچم آزادی اندیشه را برافراشته اند و ملت فرانسه را از سقوط در تنگنای اندیشه باز داشته اند.

تکلیف جشن هنر چه می شود؟

هادی خرسندی

نقاش معاصر آمده بود شلوارش رادر آورده بود، از هر جای نابدترش عکس گرفته بود و آلات و اوضاعش را آویزان کرده بود به دیوار نمایشگاه شهر، به اسم تابلوی نقاشی.

مقامات مسئول هم یا از این چیزها زیاد به عمرشان دیده بودند یا مال آقای نقاش را قابل نمی دانستند که به روی مبارک خودشان نیاورند که اسباب و آلات آقا با خیال راحت از درودیوار نمایشگاه آویزان بود تا اینکه مثل ماجرای واترگیت بالاخره روزنامه نویس‌ها صدایشان در آمد و مقامات مسئول تازه از خواب پریدند و «ایمان و امان به سرعت برق ـ میرفت که مومنین رسیدند» و دیروز هم خبر دادند که آقای «آشور بانیپال بابل آپ» از طرف دادگستری هم تحت تعقیب قرار گرفته است.

آن روز که باید حواسشان جمع می بود و از برگزاری چنین نمایشگاهی جلوگیری می کردند. همه شان محو تماشای آثار هنری آقا شده بودند، حالا که مطبوعات تقش را در آورده اند و پنبه آقا را زدند و نمایشگاهش را بستند و هزار جور بدو بیراه به او گفتند و حقش را کف دستش گذاشتند، تازه دولت هم آمده می گوید من هم هستم، دادگستری هم می گوید من هم هستم، فرهنگ و هنر ووزارت بهداری و بهزیستی! هم هر کدام مدعی آقا شده اند. از اینها بپرسید قبلا کجا تشریف داشتید؟

مسئولان فرهنگ و هنر از برپائی این نمایشگاه اظهار بی اطلاعی کرده بودند. مشاور هنری این وزارتخانه نیز نمایشگاه آقا را «بسیار طبیعی تلقی کرده بود»!

حالا چطور شده است که دادگستری مملکت می خواهد این هنرمند بزرگ را به خاطر به نمایش گذاشتن آن چیزهای «بسیار طبیعی» محاکمه کند، من که سردر نمی آورم. آمدیم و آقا را محاکمه هم کردند و محکوم هم شد و خدای نکرده افتاد زندان، آنوقت تکلیف «جشن هنر» امسال چه می شود؟ این آقا که ستاره درخشان جشن هنر پارسال بود و با آن نمایش های هنری. به جشن هنر گذشته رونق داده بود، اگر خدای نکرده امسال به زندان بیفتد، بودجه جشن هنر امسال را در اختیار کدام هنرمندی بگذارند که به آن خوبی جوان های تازه بالغ شیرازی را ارضاء کند؟

باباجان، گور بابای «آشور بابل آپ»، شما اقلا به جشن هنر مملکت رحم کنید. به این اصغر آقا بدبخت رحم کنید که زن و بچه اش را گرسنه گذاشته دارد پول هایش را جمع می کند که در جشن هنر آینده از نزدیک پائین تنه «آشور بابل آپ» را بررسی کند.

ازنکاه سخاورز

چهل سال قبل...

مذاکرات صلح جمهوریخواهان و ملیون اسپانیا شکست خورد

بورگو ـ نظر باینکه جمهوریخواهان از واگذاری اراضی اسپانیا به نیروی ملیون خودداری کرده اند ژنرال فرانکو با حمله فوری که چند هفته است تدارک آن دیده شده به آنها پاسخ داده است. گزارش‌های رسیده حاکی است که نخستین حمله ملیون در جبهه جنوب «کرد با» واقع در «اندلس» آغاز شده است و ملیون بسرعت مواضع جمهوریخواهان را بتصرف درآورده اند. بموجب اطلاعی که از مادرید رسیده آغاز حمله ملیون در اهالی آنجا تاثیر عمیقی بخشید.

اهالی مادرید که اخبار چند روز قبل حاکی از جریان مذاکرات صلح را شنیده بودند و با کمال شوق انتظار داشتند بیانیه صلح انتشار یابد اکنون که خبر تجدید جنگ را میشنوند دسته دسته در خیابانها گرد آمده بر علیه جنگ اعتراض کرده درخواست مینمایند جنگ داخلی خاتمه داده شود.

اتمام حجت ملیون

بورگو ـ از مرکز ستاد ارتش ملیون اتمام حجتی برای جمهوریخواهان فرستاده شده و تقاضا شده است که از مقاومت بی حاصل صرف نظر و کلیه نقاط متصرفی خود را تسلیم نمایند.

در این اتمام حجت اشعار شده که پیروزی ملیون را تمام کشورهای دنیا برسمیت شناخته اند لذا جمهوریخواهان مغلوب گردیده و تسلیم شدن آنها ضروری میباشد. دولت ملیون خدمت در ارتش جمهوریخواهان را بمنزله تبهکاری محسوب نمیدارد و در مورد اعضای احزاب دست چپ هم همین نظریه مراعات خواهد شد. اما زیاده بر این مقاومت تبهکاری محسوب میشود زیرا نتیجه آن فقط اتلاف بیهوده حیات نوع بشر است.

تلگرافهای متبادله

مادرید ـ «ژوان دلوایو» رئیس دبیر خانه شورای دفاع در جلو رادیو تلگرافهائی را که بین شورای نامبرده و حکومت ملیون رد و بدل شده است بشرح زیر قرائت کرد:

۱ ـ متن تلگراف شورای دفاع به ملیون. فردا که دوشنبه است نیروی هوائی خویش را برای اطلاع تسلیم جمهوریخواهان اعزام خواهیم داشت. متمنی است ساعت حرکت هواپیماها را معین کنید.

۲ـ تلگراف دوم. ممکن است هم امروز بعد از ظهر مراسم تسلیم مادرید صورت گیرد.

۳ ـ پاسخ حکومت ملیون. نظر به اینکه حمله نیروی ما در چندین جبهه آغاز گردیده است لازم است فورا اسلحه خود را به زمین گذارده و به نیروی خود امر کنید که پرچم سفید برافرازند.

«دالوایو» سپس از جمهوریخواهان تقاضا کرد که خونسردی خود را حفظ کرده و دستورهای شورای دفاع را انجام دهند

علت قطع مذاکرات

پاریس ـ بنا بر اخباری که از مادرید رسیده است شورای دفاع پس از قطع مذاکرات بیلبائو معتقد گشته تا راجع به پایداری در مقابل تعرض جدید ملیون تصمیم‌هائی اتخاذ نماید.

محافل سیاسی فرانسه معتقدند علت قطع مذاکرات خواهش‌های فوق‌العاده کمونیستها برای تامین جان سران آنها بوده است.

در جبهه مادرید

پاریس ـ تلگرافهائی که به اینجا مخابره شده حاکی است که بین توپخانه جمهوریخواهان و توپخانه ملیون در حومه مادرید رزم سختی روی داده، در عین حال کوچه‌های مادرید میدان تصادم‌هائی چند بین نیروی جمهوریخواهان و افراد غیر نظامی مسلح گردیده است.

از قرار معلوم اکثر افراد پادگان مادرید در صدد میباشند به ملیون تسلیم شوند تا بیهوده تلفات جانی وارد نیاید ولی عناصر کمونیست تصمیم گرفته اند از تسلیم اجباری جلوگیری کنند.

نطق موسولینی

رم ـ سینیور موسولینی نخست وزیر ایتالیا بمناسبت جشن بیستمین سال تشکیل حزب فاشیسم نطقی ایراد نمود و گفت:

در باب کارهائی که در این دوره بیست ساله فاشیسم انجام یافته چیزی نمیگویم و قضاوت آن را بعهده دیگران میگذارم که فهرستی از آن تهیه نموده و بسنجند. آنچه ما تا کنون کرده ایم خیلی مهم بوده ولی آنچه در آتیه خواهیم کرد بسی مهمتر خواهد بود و باید دانست که مقاصد ما عملی میگردد زیرا اراده من هیچ مانع و رادعی نمیشناسد. بعلاوه احساسات شما هم حافظ انقلاب فاشیسم میباشد.

موسولینی به وقایع اروپا اشاره کرد و متذکر شد: اگر چه کسانی که دائما از صلح حرف میزننـد اشخـاص کراهت انگیزی هستند و اگر چه صلح کلمه ای پوسیده و مبتذل گردیده و آهنگ آن مانند صدای سکه قلب است معذالک ما بر آنیم که توسعه و پیشرفت مدنیت مستلزم یک دوره صلح و آرامش طولانی است.

دربـاره وقـایع اسپانیا موسولینی اظهار داشت: طی نطقی که در «ژن» نمودم اشاره کردم که اسپانیای جمهوریخواه مانند سدی ایتالیا را از فرانسه جدا ساخته است . اکنون میتوان گفت که این سد ویران شده و در عرض چند روز یا چند ساعت آینده هم پیاده نظام اسپانیای ملیون آخرین ضرب شست خود را بکار میزند و مادرید را که منتظر مرگ «فاشیسم» بود به گورستان «کمونیسم» تبدیل میکند.

«نقل از اطلاعات ۷ فروردین ۱۳۱۸ ـ ۲۸ مارس ۱۹۳۹ »

این، حق ملت است

بهاءالدین فرسیو

شکر و سپاس خداوندی را که از عالم غیب (آن ندانی) باعتبار فیض خاص وصفت رحیمی (نوازانی) مرحمت (نوازش) فرموده وعده‌ای از خواص را برآن داشته تا کمر همت برمیان بندند و بعنوان حامی زبان پارسی وضع (گذاشتن) لغات (واژه ها) فرمایند و مردم کوچه و بازار را لایق آن ندانند که همچون گذشته زبان خود را، خود بنا کنند.

دوستی بمن میگفت که اگر روزگاری رسد که بشر بتواند نور خورشید جهان تاب و هوای موجود درفضا را تحت تسلط و انقیاد خود درآورد، آنوقت هر فردی باید مقداری از دسترنج خود را بدهد تا مقداری نور خورشید و یا هوا در اختیارش گذاشته شود، و اینکه اکنون آدمیزاد همچون جانداران دیگر میتواند بدون پرداخت وجهی از این نعمت ها استفاده نماید، علت وفور و فراوانی آن نیست، بلکه عدم توانائی عده‌ای لز خواص است در مهار کردن آن ها، بعنوان مثال میتوان آب را در نظر گرفت، همین آبی که هرکس بقدر احتیاجش میتوانست استفاده نماید و یا زمین که برموجود زمینی بخاطر زمینی بودن حق دارد برای سکونت از مقداری از این زمین خداداده بهره‌مند گردد، امروزه باید در مقابلش مقداری انرژی ذخیره شده (یا پول) بآنهائی که آنرا مهار مفروض کرده اند، پرداخت نماید، که البته جای گلایه‌ای هم نیست!

حال توجه فرمائید باین موضوع که سالهای سال ملتی بعلت حشرونشر (گردهم آئی و پراکندگی!) دادوستـد، مکاتبـه (نوشتاربازی) و هزاران رابطه دیگر از قبیل روابط تجاری، سیاسی، صناعی وزراعی و غیره با ملل و اقوام همجوار، زبانی قوام آمده و صاحب تاریخ و شجره همگام و همراه با تاریخ سیاسی و اقتصادی خود بوجود آورده که هزاران علت و معلول طی قرون در پیدایش آن ذیمدخل بوده و از میان این ملت (که گروهی از افراد آن زبان محاوره‌شان ترکی محلی است از آذربایجان گرفته تا ایل قشقائی در شیراز و همدان و بندرپهلوی و غیره و جمعی اقلیت با زبان ارمنی و عبری و آسوری) نوابغی همچون سعدی شیرازی و حافظ لسان الغیب (زبان آن ندانی) و شیخ الرئیس ابوعلی سینا و ابوریحان پیرونی پیدا میشوند که با زبان فارسی متاثر از همه این عوامل نثرا و نظما چه در ادب و چه در علوم، تدوین کتب کرده و موجب بقا و سلامت زبان فارسی میگردند. اینان چیزی از خود بزبان فارسی نیفزودند و چیزی هم از آن نکاستند تنها بانبوغ ذاتی خویشتن کتابها بزیور طبع بیاراستند و نوشته خود را در معرض قضاوت همگان قرار دادند و بانتظار نتیجه قضاوت نشستند.

این ملت ایران بود که نوشته های آنها را همچون ورق زر از حوادث ایام و تطاول زمان محفوظ نگهداشت، کتابهای آنها زمانی انتشار یافت و دست بدست گشت و نقل مجالس و محافل گشت و زمزمه هر بنادر حین خشت گذاری بردیوار و هراهنگر درگیرودار ساخت بیل و کلنگ و هر کشاورز در هنگام شخم زدن، گردید که از چاپ و چاپخانه و بقول شما رسانه های همگانی یا وسائل ارتباط جمعی خبری نبود. (آیا صحیح است که لغت رسانه را که در فارسی بمعنای غم است بجای صفت از فعل رساندن بکار بریم و لغت غلطی را بخورد مردم دهیم؟ این نشان غنای زبان است؟) چرا بقول شما این لغات بیگانه آب نکشیده و نامانوس بزبان پارسی باید تا این اندازه مورد اقبال و استقبال عامه مردم کوچه و بازار قرار گیرد؟ و در زبان محاوره ارسال المثلش بدون درنگ بر زبان عالم و عامی جاری گردد؟ مگر بزور سرنیزه زبان سعدی و حافظ را بخورد مردم داده اند؟ البته بودند کسانیهم که کتاب نوشتند و خواستند جائی درمیان مردم یعنی خداوندان واقعی و اصیل زبان پارسی باز کنند، چه در زمان حافظ و سعدی و چه قبل و بعد از آنها، ولی ذوق سلیم ملت آنان را نپذیرفتند و بدست فراموشی شان سپردند.

آنان که درسر هوای پیراستن زبان فارسی را دارند و خیال میکنند خداوندان زبان پارسی هستند جز اینکه خود را خسته سازند و مردم را آزرده کنند کار دیگری نخواهند و نتوانند کرد مگر زبان ملتی در اختیار چند نفر بخصوص است که بهر ترتیب که بخواهند آنرا تغییر دهند؟ زبان ساخته شده از دستور است و واژه و سدیگر لهجه که آنچه استخوان بندی زبان است همان دستور است، تا دستور زبانی تغییر نکند آن زبان زنده و پابرجا است. حال اگر ملتی به لغاتی بیگانه نیاز پیدا کرد و خود بخود آن واژه ها را پذیرفت، آن لغت دیگر بیگانه نیست و تابعیت زبان آنملت را گردن نهاده است، چه، کلیه قواعد آبان درمورد این لغت بکار خواهد رفت و حتی چنانچه با ذوق سلیم و طبایع آن ملت سازگاری هیئتی و مخرجی نداشته باشد مردم آنرا سائیده و سازگار مینمایند. مگر در زبانهای دیگر دنیا راه و رسم غیر از این است؟ همین زبان عربی که از صدراسلام بعنوان زبان مذهب وارد این آب و خاک شد و بالاخره نتوانست جای زبان فارسی را بگیرد و زبان فارسی بعلت حفظ دستور زبان خود توانست بحیاة خود ادامه دهد را بنگرید؛ از یونان لغات زیادی را گرفته و تحت قواعد زبان خود درآورده، همچون بیطار و قیصر و صدها لغات دیگر که بروزن فعاعله جمع ببندد (بیاطره ـ قیاصره) یا لغت تلفن را از لاتین گرفته و همانطور که عرب امی میگوید تیلیفن همانطور کتابت میکند و یا لغت تماطه یا طماته را از لغت لاتمات فرانسه گرفته و بشکل دلخواه و مانوس بذوق درآورده و بکار میبرد: در حالیکه ایرانی با ذوق بدون استمداد از فرهنگستان در همان کوچه و بازار از روش ممتاز ترکیبی خود استفاده کرده و نام گوجه‌فرنگی براین میوه نهاده است پس بگذارید مردم خود وضع لغت کنند تا از انحطاط زبان جلوگیری بعمل آید.

درهمین حال حاضر مردم عوام به ترانسفورماتور میگویند تراز موتور و اگر به معنی تراز که مساوی کردن دو سطح میباشد توجه کنیم در می یابیم که چندان هم از مرحله پرت نبوده اند و لغتی باب طبع خود ساخته اند که البته مقبول طبع ادبا! نخواهد بود. ولی چه میشود کرد ملت است و حق دارد مطابق سلیقه خود لغت وضع کند، چنانکه تاکنون هم کرده است.

حال آقایان ادبا و بزرگانی که درسرهوای پیراستن زبان فارسی را می پرورانند بهتر است، خشک وجامد ودیکتاتور مآبانه عمل نفرمایند واینطور ساده و آسان نخواهند که کاری باین بزرگی با تشکیل چند جلسه (نشست) درمحلی بنام فرهنگستان با وضع وکسر لغات بانجام رسد و با بکار گرفتن لغات موضوعه دروسائل ارتباط جمعی وبخشنامه های اداری، ملت وادار به پذیرفتن آنها گردد؟ هیهات که دراینگونه موارد مردم عکس‌العمل نشان میدهند وزبان اداری را از زبان اصلی جدا می پندارند و بصورت زبانی ساختگی بآن مینگرند، بدتر از آن زمانیست که ملت زبان وسائل ارتباط جمعی را هم زبان اداری تلقی کند. اصولا، لغت شناسی خود فنی است که گروهی باعتبار وجود روابط ثابته فی مابین موضوع وموضوع له آنرا علم دانسته اند ولی درهر حال اعم از اینکه فن باشد یا علم، مبتنی بر اصول وقواعدی است که بدون درنظر گرفتن کلیه آن اصول وقواعد نمیتوان پیش خود وضع لغت کرد، یا لغات متداوله را نادیده انگاشت.

لغت درصورتی ممکن است جائی برای خود درزبان ملتی بازکند که دارای شرائط خاصی باشد، مثلا غریبه نباشد، وحشیه نباشد، خلاف قیاس لغوی نباشد، مخل بفصاحت نباشد واز همه مهمتر با ذوق سلیم مباینت نداشته باشد وتنافر حروف وتنافر کلمات نداشته باشد وغیره درحالیکه امروزه اغلب (نه همه) لغاتی که از طرف افراد خاصی وضع میشوند، هیچگونه رابطه‌ای با فصاحت وموافقتی با ذوق سلیم ندارند، بعنوان مثال لغت ترابری بجای حمل ونقل ویا لغت نشست بجای جلسه (که این لغت نشست بجای جلسه هماتقدر درپارسی زشت است که لغت مقعد بجای جلسه) واینکه دربحث وضع لغت میگویند لغت باعتبار واضع تعیینی است یا تخصیصی باعتبار آنکه واضع آن خاص باشد وتعینی است یا تخصصی وقتیکه واضع آن عام باشد، این باعتبار آن نیست که چند نفری جمع شوند ودرهر موردی باستناد واضع خاص وضع لغت نمایند، بلکه این باعتبار آنست که دررشته خاصی چنانچه ایجاب کرد لغتی بوجود آید، چون آن لغت مخصوص آن علم یا رشته بخصوص است ودر محدوده آن رشته بوجود آمده است توسط دست اندرکاران آن رشته نه عامه مردم، آنرا باعتبار واضع خاص تعیینی یا تخصیصی میگویند درحالیکه این لغت که باعتبار واضع (رشته مثلا ریاضی) خاص محسوب میشود، باز باعتبار محتوای آن رشته وضع تعینی یا تخصصی دارد. مانند لغت ضرب که باعتبار عمل ضرب در ریاضی تعیینی وتخصیصی است وواضع آن باعتبار علوم ریاضی خاص است ودر معنای تعینی وتخصصی همان معنای عام زدن مراد است. یا لغت «بهر» بجای تقسیم درفارسی که واضع اصلی واولی عام است وسپس بصورت منقول عرف خاص باعتبار واضع خاص درعلم ریاضی جای گرفته است پس وضع لغت توسط چند نفر آنهم بدون توجه بشرائط وقواعدی که باید لغت داشته باشد مفید فائده نخواهد بود، ومشکلاتی ایجاد میکند، بخصوص که زبان زائیده شده از مردم است ومردم هم بنا باحتیاجات خود، آنچه را که بخواهند ایجاد میکنند ووظیفه ادبا وزبان دانان اینست که ساخته های مردم را مدون نمایند، نه اینکه چیزی از آن کسرویا بآن بیافزایند.

من بنام یک ایرانی میهن دوست که به تمام مظاهر ملی خود علاقه واعتقاد کامل دارد وبکلیه رسوم وسنن وآثار ملی ایرانی عمیقا احترام میگزارد، از کلیه آقایانی که برای پیراستن زبان پارسی گردهم جمع آمده اند وگویا بمناسبت مقام ارتشبدی تیمسار بازنشسته آریانا ایشان را بسمت ریاست معنوی خود برگزیده اند، استدعا دارد؛ که بجای راحت طلبی ووضع لغات نامانوس دراطاق دربسته، همچون حافظ وسعدی که زحماتشان از نظر شما ادبا بیمقدار است، کمر همت برمیان بندید وکتابی دریکی از زمینه های علمی یا ادبی به شعر یا به نثر، رمان یا تاریخ بنویسید وواژه های «سره» مورد نظر خودتان را درآن بگنجانید تا توده مردم خودبخود وبدون هیچ مانعی نوشته های شما را همچون ورق زر دست بدست بگردانند واز زبان اصیل بی پیرایه شما لذت برند. بدیهی است چنانچه آن کتاب با ذوق مردم سازگار نباشد، مردم به پشیزی آنرا نخواهند خرید.

امروز در تاریخ

(۲۷ مارس ـ دوشنبه)

فرمانده نیروهای متفقین

۱۸۹۵ ✱ ژاپن جزایر پسکادور را در تنگه تایوان تصرف کرد.
۱۹۱۸ ✱ مارسال فوش فرانسوی فرمانده کل نیروهای متفقین

دکتر حسن جناب زاده
استاد دانشگاه

میتوان مدینه فاضله ساخت

انسان خارج از تمایلات درونی خود بمسکن، پوشاک، خوراک، و به علم نیازمنداست هرچه راه وصول به تأمین این نیازمندیها نزدیکتر و سهل الوصول تر باشد انسان راضی تر و کامیاب تر است و همینطور درناحیه سیراب کردن غرایز و تمایلات درونی، هرچه افق آرزو نزدیکتر و وصول به ارتفاعات تمایلات سهل العبورتر باشد فرد خوشنودتراست.

جامعه خوشبخت جامعه‌ایست که افراد دریک هماهنگی و مساعی جمعی بتوانند بهتر جوابگوی نیازمندیهای همدیگر و تمایلات افراد باشند و چون انسان ها ابعاد روحی مختلف و متفاوت دارند. یک مدینه فاضله وقتی تحقق پیدا میکند که ساکنان آن با شخصیت کافی ساخته و پرداخته شده باشند و این کار هرچند که مشکل است ولی قابل اجراست. زیرا نیروی فکری هرفرد تشنه علم است. باید آموزش و پرورش و سطح معارف و ادبیات یک کشور درسطحی باشد که کلیه وسائل علمی تحقیقاتی دردانشگاهها و آموزشگاههای کشور زیر نظر استادان باتجربه و پرکار متمرکز شود و مؤسسات عالی آموزشی و پژوهشی، حتی الامکان رایگان مسئولیت پرورش فکری و رشد عقلی افراد را بعهده بگیرد و تأمین کند. پس در ناحیه بعد عقلی، وظیفه دانشمندان و مسئولین امور آموزش و پرورش کشور سنگین است. همینطور تأمین احتیاجات روحی، زیرا روح آدمی بزرگ است و محیط زندگی مادی کوچک و محدود. البته هیچگاه امکانات محدود نمی تواند جوابگوی احتیاجات بی حد و غیر محدود باشد، نتیجا آنچه که میتواند تشنگی روح بزرگ آدمی را سیراب کند چشمه ایمان بخداوند و توجه به عظمت جلال و جبروت خداوندی است و اینجا مسئولیت سنگین بعهده راهنمایان روحانی است تادر هموار کردن راه تعلیمات درست دینی باجتماع کمک کنند. همچنین ازابعاد احتیاجات آدمی مسئله غذای سالم و درحقیقت تهیه بدل ضایعات سلولی در برابر مصرف انرژیها از فعالیت های روزانه است و بنابراین تأمین ارزاق عمومی درپرتو تولیدات کشاورزی و دامداری صحیح و دقیق است و دراینجا همکاری مسئولین کشاورزی بیش از همه چشم گیراست و یکی دیگر ازاحتیاجات تأمین مسکن برای فردفرد اجتماع است و دراینجا موضوع زمین، بودجه کافی، نیروی انسانی، ابزار و مصالح ساختمانی همچنین خدمات شهری مطرح میشود. موضوع پوشاک هم بنوبه خود بایستی مورد توجه قرار گیرد.

باتوجه بمراتب فوق جامعه مرفه، جامعه‌ایست که هیئت حاکمه صالح در سطح بالا احتیاجات عمومی را درتمام ابعاد نیازمندیهای اجتماعی درنظر بگیرد و افراد را به همکاری و فعالیت های فردی و جمعی دعوت کند و سطح اموزش و پرورش را بطریقی وسعت دهد که هرفرد را برای انجام کامل تابالاترین مرز تخصص تربیت کند و تمام ارزش شخصیت را برای انجام کار صحیح بدون توجه به نوع کار و بالاتی و پستی مشاغل اجتماعی تربیت کند بطوریکه تمام حرمت و اهمیت درانجام صحیح یک کارمورد نیاز جامعه متمرکز شود نه عنوان کار و بالا و پست شمردن بدون جهت درمشاغل که افراد ذوق و قریحه خودرا که بایستی دریک کارمورد نیاز جامعه مصرف شود بعنوان کوچکی کاربکار دیگری که بغلط بعضی ها آنرا بزرگ و بزرگتر جلوه داده‌اند منحرف کنند. نتیجتا کارها ناقص و ناتمام و قریحه ها جریحه دار، ضربت خورده و بلامصرف می ماند و هم جامعه فاسد می شود و هم فرد. بنظر من توجه بموضوعات فوق و بخصوص بردن تمام ارزش روی کار مفید، بهترین راه تامین سعادت فرد و جامعه است. بعنوان مثال دانشمندی ازدوست دنیا دیده خود نقل میکرد که دریکی از آسمان خراشهای خارج ازکشور بودم.

مامور آسانسور درکنار من بود و ارتفاع طبقات آسمان خراش خیلی زیاد. مامور آسانسور از سطح هم کف تابام آسمان خراش دریک محیط تنگ و فضای محدود که ازچند متر تجاوز نمیکرد بالا و پائین میرفت. دلم بحال او سوخت. بیادکشور خودمان و چاههای عمیق صدمتری و دلوهائیکه این عمق را درفضای تاریک چاه رفت وآمد می کنند، افتادم. درعین رقت و دلسوزی به مامور آسانسور گفتم آیا میخواستی رئیس جمهوری این کشور باشی؟ باکمال وقار و متانت جواب داد، خیر. تصور کردم نفهمیده و بدون تعمق جواب داده، گفتم چرا؟ پاسخ گفت کشور من همانقدر بصندلی طلائی رئیس جمهوری احتیاج دارد که بصندلی من ووقتی کشور من ازما دونفر راضی خواهد بود که هرکدام بانهایت سعی و کوشش وجدیت وظیفه‌ای را که بعهده گرفته‌ایم بخوبی انجام دهیم. از پاسخ مامور آسانسور باین حقیقت بزرگ و رازفوق ملی آن کشور پی بردم که درآن محیط ارزش بردقت و حسن انجام وظیفه فردی و کار اجتماعی است. نتیجتا ازاینکه افراد دربرابر ملت خود و مملکت خود وظیفه ملی خودرا بخوبی انجام داده‌اند احساس رضایت، غرور و افتخار میکنند و متقابلا مسئولین اداره امور مملکتی هم با تأمین احتیاجات فرد ازحیث فرهنگ، بهداشت، مسکن، خوراک، پوشاک و غیره رضایت فرد و سعادت اورا تضمین کرده‌اند. این است راه خوشبختی فرد دراجتماع و چون اجتماع از مجموع افراد ترکیب و تشکیل میشود، لذا از انعکاس رضایت عمومی افراد درفضای اجتماع، یک جامعه خوشبخت، سعادتمند و مرفه تشکیل میگردد.

این عقربه‌های بی تدبیر!

اخیرا همکاران بسیار خوب بنده در موسسه‌ای که کار میکنم بابتکار خود و از میان کارکنان، خوش اخلاق ترین عضو موسسه را بوسیله رای انتخاب کردند که اتفاقا قرعه فال بنام من اصابت کرد و باین عنوان مباهی شدم. لابد میپرسید این قضیه چه ارتباطی به خوانندگان روزنامه دارد؟ حالا رابطه آنرا عرض میکنم. بنده سراپا تقصیر امروز دو روز است که با ۴۵ دقیقه و یکساعت تاخیر سرکار حاضر میشوم که باید تاوان دیر کرد آنرا از حقوق آخر ماه بپردازم که صد البته چشمم کور این جریمه را به جان خریدارم، اما جریمه‌ای که تحمل پرداختش برای من غیر ممکن شده است، اینکه این دو روز اخیر دوستان، یکدل و یک زبان بخود و بنده نفرین میکنند که بله من در تمام طول سال گذشته تظاهر به خوش خلقی ورافت میکرده‌ام تا آرای دوستان را بدست آورم و عنوان پرزرق و برق ((خوش اخلاق ترین)) را بنا حق تصاحب کنم! اما هیچ کس از درد بی درمان من خبری ندارد نمیداند که «زمان» چگونه از یک موجود آرام و خوش اخلاق یک «بخت النصر» میسازد! بله این زمان لعنتی که سیاهی شب و روشنی روزش بدست بی تدبیر عقربه ساعت تعیین میشود، چه‌ها که برسرمن و مردمی چون من نیاورده است! آخر چگونه میتوان ساعت ۴ بعد از نیمه شب در قلب ظلمت از خواب ناز بیدار شد، کارهای خانه را انجام داد و ساعت ۵/۳۰ آن هنگام که زنان کاباره و بار از پس شب زنده داریها راهی خانه میشوند، کنار خیابان بانتظار اتومبیل سرویس ایستاد و امید داشت که از گزندمستان سرگشته از باده‌ی ناب در امان بمانند؟ و فردای بعد از تعطیل نوروزی با بچه‌ها چه باید کرد که در آن سیاهی شب با کتک و ناسزاهم از خواب برنمی خیزند؟ باین ترتیب آیا بمن حق نمیدهید که «خوش اخلاق» نباشم!

گواینکه صدایم آنقدر نارساست که به گوش تصمیم گیرندگان نمیرسد، اما اگر شما توان آنرا دارید از آنها که از دور دستی برآتش دارند بپرسید تغییر ساعت، مسکن کدامیک از دردها و نارسائیهای مبتلا به مردم است و یک زن مثل من، چگونه میتواند کله سحر مثلا از کرج به تهران رفت و آمد کند؟

شهین اسد پور

سئوال تلفنی پاسخ تلفنی

پاسخ وزارت اموزش و پرورش

علی محمدی

دبستان هدف «خیابان پهلوی مقابل کاخ مرمر» به اطلاع اولیاء دانش آموزان رسانده است که انجمن خانه ومدرسه تصمیم دارد از هر یک از دانش آموزان ۱۵۰۰ ریال به عنوان هدیه دریافت کند تا برای آنها سالن ناهارخوری، کتابخانه وخدمات جنبی دیگر فراهم کند وگفته می شود اجرای این تصمیم مورد تائید گروهی از اولیاء دانش آموزان که عضو انجمن هستند، قرار گرفته است. الان ۶ ماه از سال تحصیلی گذشته وتا بحال بچه ها از غذائی که خودشان همراه برده‌اند استفاده کرده‌اند، بنابراین چون سال تحصیلی از نیمه هم گذشته اشت آیا فعلا چنین ضرورتی هست؟ وبا توجه به اینکه درحدود ۱۵۰۰ دانش آموز دردبستان مذکور سرگرم تحصیل هستند، آیا این مدرسه مجاز است چنین تصمیمی بگیرد؟

در مورد دریافت مبلغ ۱۵۰۰ ریال توسط انجمن خانه ومدرسه دبستان هدف شماره ۲ دختران از بعضی از اولیاء باطلاع میرساند:۱- مدیر مدرسه درمورد دریافت این مبلغ هیچگونه دخالتی نداشته این اطلاعیه از طرف خود انجمن داده شده است وانجمن ادعا دارد که قبل از صدور فرمان مطاع تحصیل رایگان این دبستان دارای آزمایشگاه مفصل - کتابخانه - ونهاری خوری بوده است.

که بعداز اینکه هیأت امنای هر مدرسه منحل وهیأت امنای مرکزی کار خود را شروع کرد از پرداخت وجه بابت آزمایشگاه دبستان وکتابخانه ونهارخوری جلوگیری بعمل آورده ودر نتیجه انجمن خواهان دایر کردن آنهاست وتقاضا داشته که با دریافت چنین وجوهی مخارج متصدی آزمایشگاه ونهار خوری را وبقیه هزینه های لازم را تأمین نماید.

اختلاف زمان در رادیو و تلویزیون

یکی از مؤسساتی که می تواند خدمت گزار جامعه وگره گشای مشکلات مردم باشد، دستگاه رادیو و تلویزیون است.

با وجودیکه از عمر این سازمان سالها می گذرد، اما در نحوه اجرای برنامه‌های آن که با نظر گروهی تحصیل کرده و یا صرف مخارج گزاف اداره میشود، ایرادات و اشکالاتی وارد است از جمله:

۱ - با داشتن ۳ برنامه رادیوئی و ۳ کانال تلویزیونی در تهران ساعت‌های این ۳ برنامه با هم تطابق ندارد، یا اینکه ساعت مورد استفاده هر یک از این فرستنده‌ها مرتب و منظم کار نمی کند و شاید هم در میزان کردن آن‌ها دقت لازم مرعی نمی شود، بنابراین پیشنهاد میکنم که یکی از کانالهای تلویزیونی با تهیه ساعت دقیق و نظارت در کار منظم آن، به عنوان ساعت ما در و مبنای ساعت کشور اعلام شود تا کلیه سازمانهای دولتی و ملی و مردم ساعات شروع کار و ختم خدمات را از روی آن تنظیم.. و بوقت صحیح عادت کنند و ساعت‌های بغلی و جیبی و مچی و دیواری مورد استفاده مردم و دستگاهها مرتب و منظم شود.

۲ - وسایل ارتباط جمعی در چگونگی برنامه‌ها و تأثیر آن در کوچکترین واحد اجتماعی مملکت، باید اصول و ضوابط را رعایت نمایند، مثلا اگر چه پوشیدن لباس از جمله آزادیهای فردی است ولی همین آزادی اجازه نمیدهد که بدون لباس یا با لباس نا متناسب در اجتماع ظاهر شویم. متأسفانه این امردر اجرای برنامه‌های علمی یا انتقادی یا سیاسی و نظائر آن رعایت نمی شود و اکثر گویندگان یا اجرا کنندگان با لباسهائی که متناسب اجرای این برنامه‌ها نیست ظاهر میشوند.

۳ - با یک نگاه دقیق و مستمر به برنامه‌های رادیوئی و تلویزیونی این مسئله مورد توجه قرار می گیرد که در بعضی ساعات، پخش برنامه‌های بیننده و شنونده دارد در هر دو کانال تلویزیون در یک زمان واحد اجرا میشود و در بعضی ساعات برنامه‌ای که بتواند حتی بعضی از قشرهای اجتماعی را جذب کند، وجود ندارد، بنابراین لازم است که ضمن یک رشته همکاری نزدیک بین وسائل ارتباط جمعی ساعات اجرای این برنامه‌ها طوری تنظیم گردد که همه قشرهای اجتماعی بتوانند از آن بهره گیری کنند.

اژدری

نظریات کارمندان دولت در مورد قانون استخدام

فوق العاده های کارمندان دربرقراری حقوق بازنشستگی باید مورد محاسبه قرار بگیرد.

نظریات خود را برای اصلاح لایحه نهائی قانون استخدام کشوری بوسیله ارسال نامه به روزنامه اطلاعات و یا تماس با تلفن ۳۲۸۶۲۲ از ساعت یک و ۳۰ دقیقه تا ۳ بعدازظهر هرروز بجزروزهای پنج شنبه و جمعه مطرح کنید.

آقای محمد حسن مصریان کارمند دولت در نیشابور با ارسال نامه‌ای به روزنامه اطلاعات خواستار شده است که همزمان با تجدید نظر در لایحه نهائی قانون استخدام کشوری در نحوه برقراری حقوق بازنشستگی کارمندان نیز تجدید نظر شود.

آقای مصریان دردنباله نامه خود نوشته است: بطوریکه همگان اطلاع دارند، کارمندان دولت پس از دریافت حکم بازنشستگی از دریافت فوق العاده شغل، اضافه کار، فوق‌العاده بدی آب و هوا و فوق العاده محرومیت از تسهیلات زندگی، محروم میشوند، البته عدم پرداخت فوق‌العاده شغل واضافه کار به کارمندان بازنشسته امکان دارد که دلایل قابل قبولی داشته باشد، ولی فوق العاده های بدی آب و هوا و محرومیت از تسهیلات زندگی باید در موقع بازنشستگی در احتساب حقوق کارمندان برای برقراری حقوق بازنشستگی مورد محاسبه قرار بگیرد.

چون نمیتوان گفت که کارمند دولت بصرف گرفتن حکم بازنشستگی از دریافت فوق العاده شغل، اضافه کار، فوق‌العاده بدی آب و هوا و فوق العاده محرومیت از تسهیلات زندگی، محروم میشوند، البته عدم کشوری دردست بررسی است، تبصره‌ای به قانون استخدام اضافه کنند تا براساس آن کارمندان بازنشسته دولت در موقع بازنشستگی بتوانند از فوق العاده های بدی آب و هوا و محرومیت از تسهیلات زندگی استفاده کنند، همچنین پیشنهادمیشود که در تجدید نظر در لایحهٔ نهائی قانون استخدام کشوری ترتیبی اتخاذ گردد که در پایان هرسال کارمندان بازنشسته دولت نیز از گرفتن یک ماه حقوق بعنوان عیدی محروم نشوند ودراین مورد نیز با آنها مانند کارمندان شاغل رفتار بشود.

حرفهایی از انسوی سیم

اردشیر همایون:

من که نمیدانم اما به گردن آنها که میگویند سهام عمده‌ای از بیمارستان پارس متعلق است به یکی از مقامهای سطح بالای مملکتی که البته اگر این مقام پست دولتی نداشت ایرادی براین موضوع دم نبود، اما درحالیکه مقامهای دولتی بهنگام اشغال پست دولت، درمؤسسات خصوصی نباید بهیچوجه منافعی داشته باشند، متاسفانه پزشکان بیمارستان پارس بادریافت ۲۰۰ تومان بیماران بصف ایستاده را بدون دقت ویزیت می کنند.

باین ترتیب اگر بفرض باتحریم خرید میوه مردم بتوانند جلوی گرانفروشی میوه را بگیرند آیا میتوانید بگوئید چگونه ممکن است مراجعه بدکتر و بیمارستان را تحریم کرد و آیا نباید برای ویزیت پزشکان نیز ضابطه‌ای بوجود آورد؟

احمدرضابیک:

سالها پیش مسئولان امور بمنظور کمک و مساعدت بمردم نیازمند قسمتی از زمین های یوسف آباد را تفکیک کردند و آنرا در قطعات کوچک واگذار نمودند. آنها که مختصر پس اندازی داشتند دراین زمین ها سرپناهی ساختند ولی گروهی نیز بامید روزگاری که بتوانند روی زمین خود ساختمان کنند، بانتظار نشستند. اما حالا این زمین ها که درخارج از محدوده خدمات شهری قرار گرفته مورد ادعا هم واقع شده است و مالکان زمین ها بلاتکلیف مانده‌اند که عاقبت کار به کجا می انجامد. آیا وقت آن نرسیده است که وضع این زمین ها را روشن کنند؟

حسین خرازی:

تعمیرگاه شرکت بانتوس (فروشنده اتومبیلهای کادیلاک) درکیلومتر (۹) جاده کرج واقع شده است و ظاهرا باید اختصاص به تعمیر اتومبیلهای کادیلاک داشته باشد ولی متاسفانه چنین نیست، چراکه دارندگان اینگونه اتومبیلها باتحمل ترافیک سنگین وقتی بتعمیرگاه مراجعه میکنند نه تنها سرگردان میشوند بلکه ازرفتار زننده کارکنان تعمیرگاه نیز در امان نیستند. باید از مسئولان شرکت جنرال موتورز پرسید چرا به تعهداتی که درقبال خریداران اتومبیل کادیلاک دارند عمل نمی کنند و موجب سرگردانی مشتریان میشوند.

لاستیک جدید سوپر جنرال

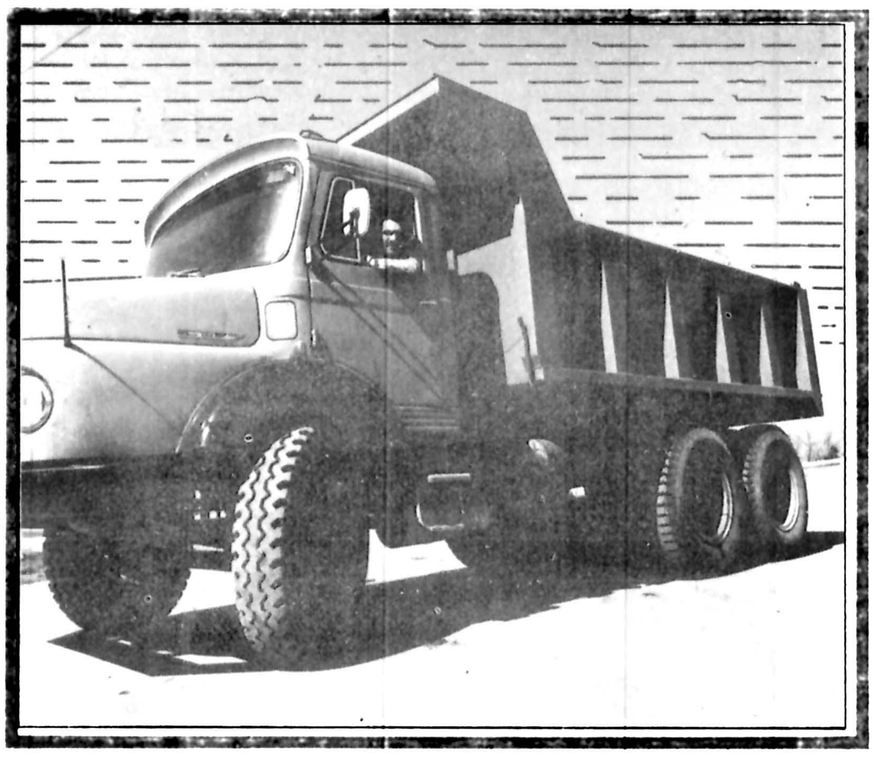

یک خبر خوب برای رانندگان کامیون

شغل من رانندگی کامیون است ،تقریباهر روزدرجاده هستم . کار ساده ای نیست . هم من وهم کامیونم با مشکلات زیادی روبرو هستیم ، بخصوص لاستیکها ممکن است که دردسر زیادی درست کنند .
دوماه پیش رئیسم بمن گفت که قراراست لاستیک جدید سوپر جنرال را برای آزمایش زیر کامیون بیاندازیم . من خیلی خوشم نیومد ، چون تقریبا تمام لاستیکها را امتحان کرده ام . اما اینبار وا واقعا "جا خوردم " لاستیک جدید سوپر جنرال خیلی خوب بوده و هیچ مشکلی پیش نیامد ، حتی در چرخهای جلو . حالا در شرکتی که من کار میکنم ، همه از لاستیک جنرال استفاده میکنند .
بله لاستیک جدید سوپر جنرال با دایره زرد .
لاستیک جدید سوپر جنرال زندگی را برای ما راننده ها خیلی آسانتر میکند .
لاستیک های جدید سوپرجنرال در انواع (د-سی-ال) اکس-تی ۸۶ (اچ-سی-تی) عرضه میشود .

لاستیک جنرال
GENERAL

LORD 5-253

دانشگاه صنعتی آریامهر
دانشکده مهندسی مکانیک

آگهی پذیرش دانشجو برای دوره فوق‌لیسانس

دانشکده مهندسی مکانیک دانشگاه صنعتی آریامهر برای سال تحصیلی ۳۸-۲۵۳۷ تعدادی دانشجو برای دوره فوق لیسانس دررشته های تخصصی مهندسی مکانیک ومهندسی هسته‌ای بطور تمام‌وقت میپذیرد. شرایط ورود به‌این‌دوره وبرخی از اطلاعات در زیرآمده‌است. برای کسب آگهی بیشتر میتوان به دفتر دانشکده مهندسی مکانیک مراجعه نمود . (تلفن ۹۱۸۳۷۲)

شرایط ورود به‌دوره فوق‌لیسانس

۱- دارابودن درجه‌لیسانس دریکی از رشته های مهندسی دانشگاههای معتبر (دانشنامه لیسانس یاگواهی قبولی ، باید هنگام مصاحبه ارائه‌گردد .)
۲- دارابودن برگ خاتمه خدمت ویامعافی دائم - فارغ- التحصیلان سال‌جاری میتوانند از معافیت تحصیلی‌استفاده کنند مشروط برآنکه سن‌آنان متجاوز از بیست و پنج‌سال تمام‌نباشد .
۳- پذیرفته‌شدن در امتحانات ورودی بشرح زیر :
الف -امتحان‌کتبی درسطح‌دروس‌دوره لیسانس‌دانشکده مهندسی مکانیک :
۱- مکانیک جامدات ۲- دینامیک ۳- سیالات ٤ - ترمودینامیک ٥- ریاضی
ب- امتحان‌شفاهی و مصاحبه با قبول‌شدگان‌درامتحان های کتبی .
٤- دارابودن تسلط کافی به‌زبان انگلیسی
امتحان ورودی‌فقط برای‌دوره‌فوق‌لیسانس سال‌تحصیلی ۳۸-۲۵۳۷ معتبر میباشد .

تاریخ برگزاری امتحان :

امتحان کتبی ساعت هشت‌ونیم صبح روز پنجشنبه ۲٤ فروردین ۲۵۳۷ درمحل دانشگاه صنعتی آریامهر واقع‌در خیابان آیزنهاور بعمل خواهدآمد وکارت شرکت‌در امتحان ورودی صبح همان‌روزتوزیع میگردد .تاریخ امتحان‌شفاهی بعدا اعلام خواهد شد.

برگ‌درخواست نامنویسی در امتحانات ورودی فوق‌لیسانس دانشکده مهندسی مکانیک

اینجانب ..... شماره ..... صادر شده‌از .....
متولدسال ..... تلفن ..... نشانی‌کامل ..... که لیسانس خود رادررشته .....
از دانشگاه ..... در تاریخ ..... دریافت داشته‌ام داوطلب شرکت در امتحانات ورودی‌دوره .....
فوق لیسانس دانشکده مهندسی مکانیک دانشگاه صنعتی آریامهر بوده ومدارک زیررا به‌پیوست ارسال میدارم :
۱- یک‌برگ فتوکپی یارونوشت شناسنامه
۲- دوقطعه عکس ٤ × ٦ جدید با مشخصات داوطلب در پشت‌آن
۳- قبض رسید بانکی به مبلغ یکهزار ریال به حساب شماره ۹ بانک عمران شعبه دانشگاه صنعتی آریامهرتهران: (این مبلغ پس‌داده نخواهدشد) .
٤- فتوکپی برگ خاتمه خدمت یا معافی ازآن (برای آنهائیکه درسال جاری فارغ‌التحصیل میشوند ضروری نیست .)
٥- ریز نمرات دروس دوره لیسانس (نمرات مربوطبه نیمسال اول ازسال آموزشی ۳۷-۲۵۳٦ برای شرکت در امتحانات شفاهی ضروری است.)

چگونگی شرکت در امتحانات‌ورودی

داوطلبان باید برگ درخواست زیررا با مدارک نامبرده درآن بوسیله‌پست‌سفارشی به‌ترتیبی‌که‌تاتاریخ ۱۵فروردین ۲۵۳۷ به‌نشانی زیررسیده باشد ارسال دارند .
تهران: دانشگاه صنعتی آریامهر -صندوق پستی ۳٤۰٦ دانشکده مهندسی مکانیک

(امتحان ورودی فوق‌لیسانس)

مدارک نامبرده درزیررا میتوان تاروز ۱۵ فروردین ۲۵۳۷ به‌دفتر دانشکده مهندسی مکانیک نیزتحویل داد .
مالف ۲۹۰۱۰

شنبه ها مجله دنیای ورزش

TIM

فرانسه بعد از انتخابات،
از نگاه «تیم» کاریکاتوریست
معروف فرانسه:

زنجیر برگردن، زنجیر در دست: ژرژمارشه ـ فرانسوامیتران

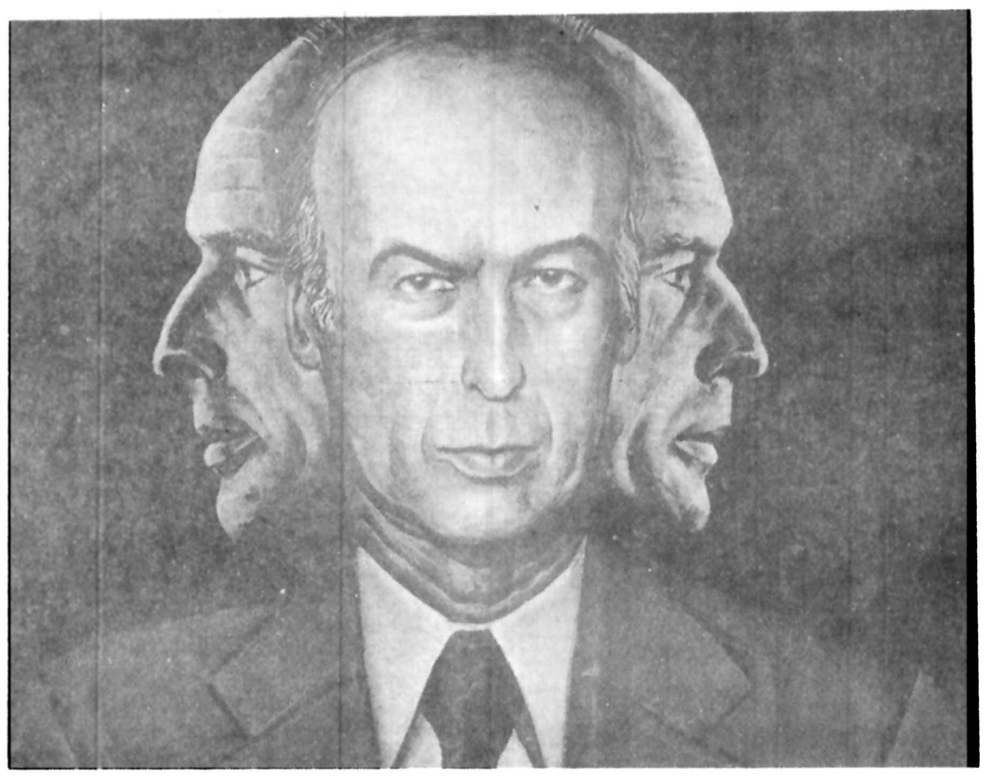

فرانسه، بعدازانتخابات سرنوشت

بهار ژیسکاردستن آغاز شده است

دکتر منصور مصلحی
از فرانسه
گزارش می دهد

درین ماه های اخیر زندگی سیاسی فرانسه به یک نمایش یا مسابقه شبیه شده بود. همه بحث های جدی را کنار گذاشته بودند و چه در جناح چپ و چه در جناح راست تنها این پرسش مطرح بود که «میتران» و «ژرژ مارشه» چه خواهند کرد؟ ـ در واقع فرانسوی ها موضوع های اصلی یعنی بیکاری، تورم، فزونی واردات پرصادرات ولزوم تغییرهای بنیادی را از یاد برده بودند ومردان اصلی یعنی ژیسکار دستن و ژاک شیراک و ریمون بار را به عقب صحنه رانده بودند و دلشان را به تماشای بازی دو مرد که بهر حال میبایستی از یکدیگر جدا شوند خوش کرده بودند. شامگاه ۱۹ مارس «موریس کودو موروییل» که از سرشناس ترین چهره های جمهوری پنجم است میگفت:

ما چرا تمام توجهمان را به جناح چپ و بازیهایش معطوف کرده ایم؟ چرا به آینده فرانسه و به رفتار آنها که از جانب ملت برای ساختن این آینده برگزیده شده اند، نمی پردازیم؟

***

جناح اکثریت یا جناح حاکم اینک آن نیست که در دوران پیش از انتخابات بود. در جمهوری پنجم دو گل و پمپید و بعنوان رهبران جمهوری، نخست وزیری و مجلس را در اختیار داشتند. اما در سال ۱۹۷۴ ژیسکاردستن بعنوان یک غیر گلیست ولی با حمایت گلیستها به زمامداری رسید. درین حال گلیستها ماتین یون را در اختیار گرفتند و در قصر «بوربون» بیچون و چرا عنصر برتر اکثریت بودند، آنها در سال ۱۹۷۶ بدنبال کناره گیری ژاک شیراک یکی از مواضع اصلی شان یعنی کاخ نخست وزیری را از دست دادند. ژیسکاردستن نمی خواست رئیس جمهوری یک رژیم گلیست باشد. او میخواست رئیس جمهوری یک رژیم ژیسکاردین باشد.

او برای رسیدن به این هدف چه چیز داشت و چه چیز نداشت؟

رئس جمهوری بود و بهمین جهت از قدرت ها و اختیارهای قانونی و سنتی این مقام برخوردار بود. گفتیم که ـ در جمهوری پنجم رئیس جمهوری ـ رئیس و رهبر جناح اکثریت بشمار میرود بهمین جهت شیراکی ها علیرغم اختلاف هایشان با او نمیتوانستند بدون نادیده گرفتن یا زیر پا نهادن اصول گلیسم به مخالفت برخیزند ولی این برای ژیسکار دستن کافی نبود. رئیس جمهوری برای اجرای هر کدام از نقشه هایش میبایستی روی قدرت گلیست ها یا روشن تر بگوئیم شیراکی ها حساب کند چون آنها پایه اصلی جناح اکثریت بودند. بسیاری از طرح های دولت در پارلمان دچار چنان تغییرهایی شدند که دیگر نمیتوانست بطور کامل مورد تائید رئیس جمهوری باشد.ژیسکاردستن در مورد سیستم انتخاباتی روابط فرانسه با اروپای غربی روش های اقتصادی با حزب گلیست ار ـ پ ـ آر اختلاف داشت و بعد در یک مبارزه قدرت برسر اشغال کاخ شهرداری پاریس در واقع از ژاک شکست خورد. شیراک و یارانش معتقد بودند رئیس جمهوری باید آشکارا جانب اکثریت را بگیرد و اعلام کند که در صورت پیروزی جناح چپ در انتخابات پارلمانی از کار کناره میگیرد. ولی ژیسکاردستن نمی خواست در جناح راست زندانی شود. نمی خواست فقط رئیس جمهوری نیمی از فرانسوی ها باشد. نمیخواست تنها یک دنباله روی دوگل و پمپیدو باشد. او عقیده داشت که باید از عناصر میانه رو چپ و راست یک اکثریت اصلاح طلب و متحمل ساخت یعنی کمونیست ها را به چپ و راست های افراطی را به راست راند. او میخواست بدین ترتیب رئیس جمهوری نه ۵۰ تا ۵۱ درصد بلکه حداقل ۶۰ درصد فرانسوی ها باشد. او میخواست یک رئیس جمهوری مستقل باشد نه دنباله روی اسلاف درخشانش.

ژیسکاردستن در یک سال اخیر آرام و آرام به سوی این هدف پیش رفت و بسیار ماهرانه بازی کرد. مدتها خود را در بالای حزب ها قرار داد ووقتی آشکارا به صحنه آمد تصویر و نامش روی پوستر های انتخاباتی نقش شد. نه برای «ار. پ. ار» بود و نه برای حزب جمهوری خواه که حداکثر میتوانست ۱۴ درصد آراء را بدست آورد بهر حال یک حزب محدود بود.

رئیس جمهوری در هفته های پیش از انتخابات به عنوان رهبر واقعی «وحدت برای دمکراسی» فرانسه به صحنه آمد یعنی بعنوان رهبر یک جنبش جدید که خود پایه گزار اندیشه های آنست جنبشی که از ترکیب سه حزب بوجود آمده و در انتخابات صاحب ۱۳۷ کرسی شده است یعنی از نظر تعداد نمایندگان در مجلس آینده بعد از آر ـ پ ـ آر حزب دوم است و میتواند به حمایت چند نفری از ده نماینده جنبش رادیکال چپ نیز امیدوار باشد.

«ژان پیر سواسن» یکی از رهبران وحدت برای دمکراسی فرانسه میگوید:

«بهار ژیسکاردستن آغاز شده است.»

پیش از انتخابات هواداران ژیسکاردستن بارها گفته بودند که رئیس جمهوری در نیمه اول زمامداریش صاحب اکثریت پارلمانی کافی برای اجرای نظرهایش نبوده است.

و بلافاصله بعد از پیروزی چشمگیر ژیسکاردستن ها ژان نکانوئه یکی از رهبران اصلی این جنبش از سوسیالیست ها و رادیکال های چپ دعوت کرد که برای اجرای طرح های اصلاحی و تغییرهای بنیادی به حمایت از رئیس جمهوری برخیزند.

همه کارشناسان میگویند دو نطق رئیس جمهوری در روز های پیش از انتخابات در پیروزی جناح راست نقش اساسی داشته است و او را فاتح اصلی میدانند.

ژیسکار دستن اینک همه امکان ها را برای اجرای نظر های خویش دارد:

۱ ـ رهبری است که در یک مبارزه سخت بدون بخطر انداختن بنیاد های رژیم فرانسه پیروز شده است.

۲ ـ رئیس جمهوری است که در یک دوران بحرانی از حمایت حدود ۶۰ در صد مردم برخوردار است.

۳ ـ نشان داده است که خونسرد ـ واقع بین و تیز هوش است.

۴ ـ در پارلمان آینده یک گروه قدرتمند بی چون و چرا از او حمایت میکنند؟

۵ـ «آر ـ پ ـ آر»بدون پذیرفتن خطر از دست دادن انبوهی از هوا دارانش نمیتواند به مخالفت اشکار با رئیس جمهوری برخیزد.

۶ ـ سوسیالیست ها ناچار هستند در برابر طرح های مردم پسند و اصلاحی او دست از مخالفت و یا بیطرفی بر دارند. آنها بعد از سه شکست (انتخابات پارلمانی ۱۹۷۳ ریاست جمهوری ۱۹۷۴ و پارلمانی ۱۹۷۸) به این نتیجه رسیده اند که با تکیه به کمونیست ها نمیتوانند بقدرت برسند پس اگر واقع بین باشند نباید دست همکاری ژیسکار ـ دستن را پس بزنند.

جناح راست برای این پیروز شد که اکثریت فرانسوی ها نمیخواهند بنیاد ها و شکل کلی جامعه ـ شان را دگرگون کنند ولی چون پیروزی با اکثریت ضعیفی بدست آمده است بیحرکتی و محافظه کاری ممکن است بار آینده کفه را بسود هواداران دگرگونی اساسی سنگین کند. تنها راه جلوگیری ازین خطر پیشگامی در انجام اصلاحات و دگرگونی های منطقی است.

«ار. پ. ار» در برابر این ضرورت چه واکنشی نشان میدهد؟

من، انورسادات
و اینست داستان زندگیم (۱۷)

من قادر به درک عبدالناصر نبودم

این در بسته بیش از یک کلید دارد. اول اینکه انسان باید منبع گرفتاری ومشکل خود را بخوبی درک کند. دوم اینکه انسان باید از اعتقاد وایمان فراوان برخوردار باشد. ایمان به این معنی است که انسان هرحادثه ناگواری را بعنوان بخشی از آنچه سرنوشت تعیین کرده پذیرفته وتحمل کند. چنین است که انسان میتواند نیروهای خودرا برای مبارزه با عواقب حوادث بکار گیرد. هیچ مشکلی را نباید حل نشدنی محسوب کرد چون همیشه میتوان برای هر مسئله‌ای راه حلی مناسب یافت. آنچه باعث تفکر اینسان ما میشود این اعتقاد است که خداوند انسان را آفرید تا نقش خودش را ایفا کند. خدارندی که مارا آفریده نمیتواند هیچگونه شروبدی را برای ما بخواهد واو خوب است وخیر خواه ما میباشد (این تصویر خداوند کاملا با آنچه ملای دهکده‌ی ما از خداوند تعریف میکرد.ودردل همه وحشت میافرید فرق دارد.)

نظرات و تجزیه و تحلیلی که این روانشناس انجام داده و در مقاله‌ای که مطالعه کردم بود نه تنها بمن در حل و فصل مشکلات شخصی‌ام کمک فراوانی کرد بلکه افق های وسیعی از محبت و عشق را هم در برابر من گشود، روابط من با کلیه گیتی و همه موجوات تغییر شگرفی کرد و عشق و محبت عامل اصلی کلیه مناسبات و رفتار و عکس العمل های من گردید، از آن زمان به بعد من که مسلح به نیروی ایمان و برخوردار از آرامش فکری بوده‌ام هرگز در برابر مشکلات و سختی ها، چه خصوصی و چه عمومی جانخورده‌ام و همیشه توانسته‌ام از سخت ترین دورانها هم به آرامی و سلامت بگذرم

سادات در دانشکده افسری (اولین نفر از جلو)

عشق و محبت هرگز باعث سرخوردگی من نگردیده است و میتوانم بگویم محبت همیشه عامل سازنده و اصلی و تصمیم گیرنده در زندگی من بوده، همانطور که مناسبات من با جمال عبدالناصر نشان دهنده آن بود. در طول هیجده سال مراوده و دوستی و ارتباط من و ناصر بسیاری اوقات پیش میآمد که من نه تنها قادر به درک ناصر نبودم بلکه قبول کردن اقدامات او برایم غیرممکن بود، ولی در طول تمام این اوقات محبتی که در وجود من برای ناصر وجود داشت هرگز تقلیل نیافت، در حالیکه برخلاف من، ناصر از دوران کودکی درگیرعقده هائی شده بود که باعث رنج فراوان شخصی او و همراهان و نزدیکانش میگردید.

چگونه من توانستم در کنار ناصر ۱۸ سال دوام بیاورم؟ بعقیده بعضی از مردم من بعنوان تنها عضو گروه رهبری انقلاب سال ۱۹۵۲ که مورد غضب و خشم ناصر قرار نگرفته (در زمان مرگ ناصر من تنها معاون رئیس جمهوری بودم) بود یا خیلی بی اهمیت و ناچیز بودم و یا خیلی حیله گر، چنین نتیجه‌گیری ابلهانه‌ای نشان دهنده عدم درک طبیعت و شخصیت من میباشد، در طول زندگی ناصر، من در عین حال که بی‌اهمیت و ناچیز نبودم بهیچ وجه حیله گری هم نمیکردم تنها موضوع این بود که من و ناصر از زمانی که ۱۹ ساله بودیم با هم دوست بودیم، وقتی ناصر پس از انقلاب سیاست جمهوری را بدست گرفت من از این امر استقبال کردم.

گاهی اوقات ناصر و من برسر موضوعی اختلاف نظر شدید پیدا میکردیم و حتی بعضی وقتها بدنبال اینگونه اختلافات مایکی دوماه کاملا مثل دونفر غریبه با یکدیگر رفتار میکردیم و قهر بودیم. این اختلافات گاهی ناشی از تفاوت دیدگاههای ما بود و گاهی هم بخاطر «وسوسه دوانی» های نزدیکان و اطرافیان ناصر روابط ماتیره میشد. ناصر طبیعتا عادت داشت به شایعات گوش کرده و به آنها توجه کند.

ولی من هیچوقت حالت دفاعی بخود نمیگرفتم، نه بخاطر ناصر و نه بخاطر هیچکس دیگر مواقعی که من و ناصر با یکدیگر باصطلاح قهر بودیم من هرگز قدم اول را برنمیداشتم و و همیشه این دوره های قهرزمانی پایان میگرفت که ناصر به من تلفنی میکرد و میپرسید این همه مدت کجا بوده‌ام و چرا با او تماس نگرفته‌ام؟

من معمولا پاسخ میدادم که فکر کرده بودم سرش زیاده از حد شلوغ است و نمیخواستم مانع کارو گرفتاریش بشوم. آنوقت من وناصر ملاقات میکردیم وانگار نه انگار بین ما اختلاف نظری وجود داشته است دوباره مثل گذشته با یکدیگر رفتار میکردیم.

اکنون که فکر میکنم معتقد میشوم که چندماه آخر دوران زندان من خوشبخت ترین دوران زندگی من بوده است. دراین دوران بود که «خود» محدود من دیگر وجود نداشت و من دوستی خود باخدا را آغاز کردم، یعنی دوستی با کسی که هیچوقت باعث دلگیری و دلسردی انسان نشده و هرگز انسان را ترک نمیکند.

(ادامه دارد...)

از: فیگارو

خاورمیانه: نظرگاه تازه کاسترو

«مابه آنگولا کمک می کنیم ودر آینده نیز کمک خواهیم کرد. ما به انقلاب اتیوپی کمک می کنیم و باز هم کمک خواهیم کرد. ما همچنین به جنبش های آزادی بخش «نامی بیا» «زامبیا» (رودزیا) وافریقای جنوبی کمک خواهیم کرد.»

این یک نقشه بزرگ درمقیاس دولت های بزرگ جهان است معذلک فیدل کاسترورئیس یک کشور کمتر از ده میلیون نفری روز ۲۴ دسامبر این سخنان را در مجمع ملی کوبا عنوان کرد. اما گفته های کاسترو با وجود سابقه انگولا وفاجعه اوگادن ظاهرا دولتهای غربی را دچار تشویش نکرد درحالیکه رهبر کوبا ممکن است این نقشه را با توانائی کامل باجرا درآورد. بی شک مداخله کوبا درافریقای جنوبی اگر بموقع جلو آن گرفته نشود ممکن است. یک درگیری بزرگ بین المللی را بدنبال داشته باشد.

روشن است که کوبا بدون کمک لجستیکی ومادی شوروی هرگز نمی تواند نقش یک «مینی ابر قدرت» را بازی کند. هنوز بدرستی معلوم نیست کدام یک از دوطرف دربرقراری این همکاری پیشقدم شده‌اند وآیا شوروی ها نخست این پیشنهاد را مطرح کرده‌اند ویا کوبائیها مسئله تشکیل یک لژیون خارجی «انترناسیونالیسم پرولتاریا» را برای حمایت از رژیم‌های پیش کشیده‌اند. در هر حال آنگولا و شاخ افریقا تنها مرحله ساده‌ای از این نقشه بزرگ را تشکیل میدهند.

سربازان کوبائی که اکنون درقاره آفریقا بسر می برند ممکن است احتمالا درخاورمیانه «آسیا» امریکای لاتین وحتی اگر فرصتی پیش آید دراروپا بکار گرفته شوند.

ماجرای اتیوپی یادآور حوادث دهه ۳۰ وآزمایش اسفناک جنگ داخلی اسپانیا است. اکنون شوروی وکوبا درافریقا مداخله میکنند اما از سال ۱۹۳۶ تا ۱۹۳۹ نیز داوطلبان ایتالیائی وآلمانی دراسپانیا مداخله کردند، که بدنبال آن آتش جنگ جهانی دوم میان کشورهای محور دموکراسیهای غربی روشن شد.

اما بین دو ماجرا یک تفاوت بزرگ وجود دارد وآن اینکه ژنرال فرانکو خیلی کمتر از آنچه که متحدان آلمانی وایتالیائی‌اش انتظار داشتند از کشورهای محور فرمان می برد. درحالیکه منافع استراتژیکی، اجتماعی وسیاسی لئونید برژنف وفیدل کاسترو بیشتربایکدیگر سازگار است.بدون پشتیبانی مسکو،هواناخیلی زود بیگ بیر کاغذی تبدیل میشود وبدون کوبا که تشنه انتقام فرفتن از امریکا است کرملین نمی توانست از نیروهای خود درهر نقطه‌ای از جهان که بخواهد استفاده کند. وظیفه این نیروها علاوه بر پشتیبانی از رژیم های انقلابی، بهم زدن موازنه ناپایدار بین المللی به نفع مسکو است. حال باید دید که برای چه کرملین کوبائی ها را برای دفاع از رژیم های انقلابی درمناطقی که امپریالیسم شوروی میخواهد پایه های نفوذ خود را تحکیم کند انتخاب کرده است؟ همه چیز از بحران موشکی سال ۱۹۶۲ آغاز شد.

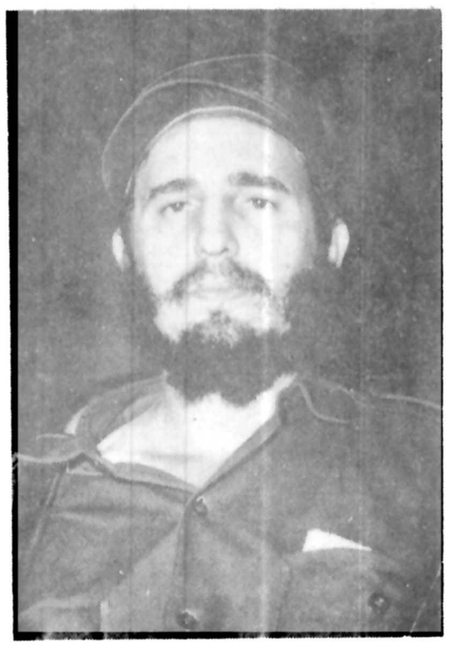

درچریان این بحران بود که برای نخستین بار جهان درلبه پرتگاه یک جنگ اتمی قرار گرفت. بحران موشکی با پیروزی تاکتیکی امریکا پایان یافت اما این یک شکست استراتژیکی برای امریکا بود که هنوز هم نتایج آن بر دوشش سنگینی میکند. در آنموقع امریکائیها متعهد شدند درازای برچیده شدن پایگاههای موشکی شوروی از کوبا باین کشور حمله نکنند.

مسکو با استفاده از این فرصت آمریکا را وارد مسابقه همزیستی مسالمت آمیز وپس از آن سیاست تشنج زدائی (دتانت) کرد ودر نتیجه فرصتی بدست آورد تا دردرجه اول تسلیحات اتمی خود را بیش از پیش توسعه دهد وپس از آن کشورهای باختری را وادار کند که مرزهای شرقی اروپا را برسمیت شناسند وبا امریکائیها یک همکاری نزدیک تکنولوژی بوجود بیاورد.

مسکو نمی توانست خدمت بزرگی را که فیدل کاسترو در آنموقع به شوروی ها کرد فراموش کند. کوبا که دردویست کیلومتری ساحل فلوریدا قرار دارد چاره دیگری نداشت جز آنکه به شوروی اتکا کند از این رو رشته های دوستی بین مسکو وهاوانا پیوسته محکمتر میشد اما برای چه مسکو کوبائیها را برای مبارزه با «امپریالیسم یانکی» درافریقا انتخاب کرد؟ برای اینکه کوبا بجهان سوم وابسته است چه کسی جرات میکرد که لشکریان فیدل کاسترو را به استعمارگری متهم کند؟

سرهنگ «منگیستو» رهبر اتیوپی روز ۲ مارس این مطلب را کاملا تشریح کرد وگفت: «کوبائیها که عادت دارند خون خود را درهر جا وهر لحظه بخاطر پیکارهای عادلانه بزمین بریزند دوش بدوش ارتش اتیوپی درجبهه جنگ می کنند.» رهبران کوبا به رئیس کشور اتیوپی چنین پاسخ دادند: «این ما نیستیم که اتیوپی را انتخاب کرده‌ایم. درسال ۱۹۷۷ فیدل کاسترو کوشید یک راه حل سیاسی برای رفع اختلافهای موگادیشو وآدیس آبابا پیدا کند اما پیشنهاد تشکیل یک فدراسیون درشاخ افریقا وراه حل های دیگر رد شد در حالیکه ما هنوز هم از این راه حل سیاسی چشم نپوشیده ایم». بی شک پس از حل وفصل مسئله اری تره سومالی برای قبول این راه حل بار دیگر زیر فشار قرار خواهد گرفت.

از: کریسچن ساینس مونیتور

«ناتو» نگران شاخ افریقاست

دراشنگتن وبهمان اندازه درپایتخت های متحدین امریکا درپیمان ناتو نگرانی های جدید وموجهی نسبت به عواقب ماجراجویی شوروی دراتیوپی (با درنظر گرفتن حضور قوای کثیرالعده کوبایی که همراه روسها به یاری دولت آدیس آبابا شتافته‌اند) احساس میشود.

نگرانی دیگری که امریکا وکشورهای هم پیمانش از قدیم بخاطر فزونی مداوم قدرت نیروها وسلاح های متعارفی شوروی دراروپای شرقی ودر امتداد جبهه «ناتو» درآروپای مرکزی داشته‌اند بنوبه خود قابل توجیه است. مسئله‌ای که کماکان ذهن رهبران آمریکا ومتحدین باختریش را مشغول میکند این پرسش کهنه است که چه باید کرد تا غرب براین نگرانی های بزرگ چیرگی یابد؟ تا جایی که به نگرانی از نیرومندی روز افزون بنیه نظامی شوروی دراروپا مربوط میشود کارتر در واشنگتن تا کنون قدمی برای فایق آمدن برنگرانی هایش برداشته که عبارت از توشیح لایحه‌ای درباره افزایش تعهدات امریکا درنیروهای مسلح پیمان دفاعی آتلانتیک شمالی است. طبق این تصمیم قرار است نیروهای ناتو ـ بجای تحلیل رفتن وناتوان تر شدنی که درسالهای اخیر برایشان نوعی سیاق پذیرفته شده بوده است از این پس نیرومندتر گردند.

میتوان گفت که امریکا حتی درشاخ آفریقا نیز تا کنون لااقل یک قدم برای مهار کردن عوامل ایجاد کننده نگرانی برداشته است: دولت کارتر به مسکو اخطار کرده است که باید از هر وسوسه‌ای برای فراتر رفتن سربازان اتیوپی وکوبایی وجنگ افزارهای ساخت شوروی آنها از مرز اتیوپی وتجاوز به قلمرو سومالی بترسد واز واکنشی که امریکا دربرابر چنان تجاوزی نشان خواهد داد برحذر باشد. ولی آیا این چاره جویی ها برای تسکین اضطرابات بزرگ آمریکا کفایت میکند؟ وآیا برای امریکا ممکن است که باز هم قدمهای دیگری بردارد؟

کارتر از زمان روی کار آمدنش تا کنون برای نو کردن فتح بابی که ریچارد نیکسون در ۱۹۷۲ چنان جسورانه آن را برای نزدیکتر کردن امریکا به چین آغاز کرد کار اندکی انجام داده است. بعداز نیکسون جانشین وی جرالدفورد نیز درسیاست خارجی خود تمایلی نمایان برای غنی تر ساختن ابتکارهایی که از هدف نزدیکی بیشتر واشنگتن وپکن الهام میگرفتند ابراز کرد (گرچه کارهای فورد درآن زمینه هرگز بقدر کار نیکسون بی سابقه وپر طنین نبود).

کارتر تا کنون ندرتا قدمی برداشته است که بتوان از آن خواه مثبت وخواه منفی وبه سود یا بزیان فتح باب بزرگ ۱۹۷۲ نیکسن بدست آمدن نتیجه‌ای را برای آینده روابط امریکا وچین انتظار داشت، از هنگام شروع زمامداری دولت کارتر تاکنون وزارت خارجه امریکا صرفا به این اندازه قناعت کرده است که درروابط پکن وواشنگتن امروز به فردا وفرداهای دیگری برسد. اما از طرفی رهبران امریکا بخوبی میدانند که درتمام فهرست کشاف مضامینی که امروز روابط بین المللی روسیه را تشکیل میدهند هیچ مقوله دیگری وجود ندارد که مسکو دربرابر آن بیش از موضوع روابط چین با دنیای خارج حساس باشد. شوروی درحال حاضر عظیم ترین سپاه خود را درامتداد مرزهایش با چین مستقر کرده است. تعداد لشکرها وسربازان وتانکهای شوروی که تنها درجبهه سرحدات روسیه وچین به پاسداری از آن مرزها گمارده شده‌اند. بیشتر از قوایی است که شوروی دربرابر «ناتو» درجبهه خطر اروپای مرکزی مستقر کرده است. درطول تمام تاریخ روابط بین المللی دردوران بعداز جنگ دوم جهانی عملا هیچ درس عبرتی روشنتر از این (از چشم رهبران شوروی) نمیتوان سراغ گرفت که هر قدر امریکا وچین بیکدیگر نزدیکتر شوند احتیاط وبدگمانی شوروی را بیشتر وبیشتر برانگیخته خواهند کرد.

تردیدی نیست که این «سکه» روی دیگری نیز دارد: اگرواشنگتن وپکن بیش از حد بیکدیگر نزدیک شوند وبیش از اندازه دراین نزدیکتر شدن شتاب کنند ـ بیم آن خواهد رفت که شوروی را هراسان کنند وبا چنان واکنشی که نه امریکا نه چین تاب مواجهه با آن را خواهند داشت روبرو یابند. این حاصل محاسبه‌ای است که واشنگتن بیشترین شکیبایی ها را در آن صرف کرده است. دروزارت خارجه امریکاندرتا دیپلماتهایی را میتوان پیدا کرد که به اعتقاد آنان خردمندی احتیاط های موکدی که ایالات متحده از روز سفر تاریخی نیکسن به پکن تا کنون بخرج داده است تا از برانگیختن سوء ظن عظیم شوروی پرهیز کند قابل انکار بوده باشد. حتی شخص نیکسن نشان داد که حفظ آن احتیاط حیاتی را بعنوان یکی از ضروری ترین چاشنی های سیاست خارجی امریکا اساسی میداند، با چنین فکری بود که نیکسن مسکو را بعنوان مقصد سفری که بلافاصله بعداز رفتن به پکن انجام داد انتخاب کرد (وی در ۲۱ فوریه ۱۹۵۲ وارد پکن شد وسپس در ۲۲ مه همان سال به مسکو رفت).

با اینحال داوری دیگری که امروز دروزارت خارجه امریکا دیپلماتهای بسیاری درقبول آن اتفاق دارند بنوبه خود عبرت انگیز است. اینها بیاد دیگران می آورند که مسکو درورای سوء ظنی که میتواند امریکا وچین هردوراازآن بترساند بهرحال تنها هنگامی با نهادن امضای خود در پای اولین قرار داد «سالت» ـ پیمان محدود کردن سلاحهای اتمی وموشکی استراتژیکی ـ موافقت کرد که نیکسن به پکن سفر کرده بود، به بیانی دیگر طرفداران این داوری برآنند که شوروی تا قبل از سفر نیکسن به چین از پذیرفتن پیمان سالت امتناع میکرد اما بعداز آن تجربه تاریخی خود را با خطری روبرو یافت که به انگیزه اجتناب کردن از آن زیربار قبول قراردادی رفت که امریکا برای امضاء شدنش پافشاری بخرج داده بود.

زبانی که امریکا وشوروی درنقش های دوآبر قدرت دنیای معاصر هردو دربکار بردن قاموس آن بقدر کافی مهارت یافته‌اند زبان علایم واشاره هاست. رئیس جمهور امریکا به پکن میرود تا شوروی را از اتحادی بترساند که مسکو دربرابر آن نومیدانه آسیب پذیر است. محفلی که امروز دروزارت خارجه امریکا (ودرکنگره) برسکون دولت کارتر دربرابر مانورهای شوروی درشاخ افریقا ویا در مقابل بالندگی خطرزای نیروهای متعارفی پیمان ورشو درجبهه اروپای مرکزی خرده میگیرد وبرای نزدیکی واشنگتن وپکن قایل به فضیلتهای یک «اهرم» کارآمد با مشبعترین ظرفیتهای کاربرد در دیپلماسی است: جان کلام این است که کارتر قادر است چنان وانمود کند که قصدش نزدیکتر شدن به چین است. امریکا قادر است حتی نشان دهد که مایل است چینی ها را یاری دهد تا در پایان قرن حاضر با دسترسی به تکنولوژی امریکایی وارد عصر صنعتی شوند.

محفلی که این اندرزرا به کارتر میدهد یقین دارد که شوروی پیام مستتری را دراین اشاره آمرانه خواهد یافت با چالاکی خواهد قاپید ودست کم درشاخ آفریقا ـ ودر مواضع دیگر اندکی از آنچه که امروز هست محتاط تر خواهد شد.

بعداز دو هفته نمایش گستاخانه:

خوشگلهای هوسباز سانسور شد

سینمادرسالی که گذشت(۲)

اشاره :
در شماره پیش نخستین بخش از گزارش سینمای ۳٦را مطالعه فرمودید ،اینک بخش دوم این گزارش که بیشتر تکیه به جشنواره های سینمائی دارد از نظرتان میگذرده

فیلمهای اژدهایی

فیلم های کاراته‌ای یا بعوبی اژدهایی نیزدر سال گذشته وفور یافت میسدند که غیر از یک فیلم از بروس‌لی (خشم اژده) بیشترشان سینماهای درجه دو و سه رادر اختیار داشتند. پرفروشترین این فیلم هابمین وجود بروس‌لی‌همان خشم اژدها بود که البته به اندازه «اژدها وارد میشود» موفق نبود، جالب اینجاست که «اژدها وارد میشود» در طی‌سال‌گذشته نیز بطور مرتب دریکی دو سینما به تناوب به نمایش‌گذارده‌میشد و این مسئله نشان از فروش دائمی این‌فیلم داشت.

بیشتر این فیلمها همچون موضوعاتشان صاحب اسامی تشدید شده‌ای چون «باهر ضربه یک مرگ» و یا «مافوق قدرتها» بودند.

بازهم عشق اول شد

دراین رده کلمه «عشق»مقام اول را باتعداد ۱۹ بار دارد که در فیلمهای مختلف تکرار شده، البته بگذریم از کلمات عاشق و معشوق و معشوقه که از کلمه فوق مشتق شده است‌پس‌از آن کلمه «خوشگل یاخوشگله» باتعداد سیزده بار قرار دارد و در پی آن کلماتی ازقبیل هوس ـ گناه ـ بلوغ ـ مرگ‌جوانی و بالاخره کلفت (بافتح سوم).

فرانکو بدون چیچو

ظاهرا فرانکو بدون‌چیچو شانس چندانی ندارد چراکه درسال گذشته بیشتر جایش در سینما های درجه دو وسه شهربود والبته بافیلمهایی‌بسیار کمتر از سابق.

فیلمهای تقلبی

همچنانکه در همه جا رسم است بلافاصله پس از فروش نوعی فیلم ، نسخه های‌بدلی آنها بسرعت ساخته میشود و در بیشتر موارد هم پیش از نسخه اصلی به نمایش درمی آید،پرده سینماهای تهران‌در سال گذشته جولانگاه بسیاری ازین فیلمها بود که حتی‌بعضی ازآنها که در سینما های پائین بنمایش درمی آمد از فیلمهای قدیمی بودند که با رونق بازار ازانبار ها بیرون کشیده شده وبعنوان فیلم جدید به‌خورد مردم داده میشدند.

فیلم های کوسه‌ای که مادر همه آنها «آرواره ها» ساخته «استیون اسپیلبرگ» است مثل گنج کوسه ها ، کوسه، ببر دریاها، ازین جمله بودند که زودتر از فیلم اصلی بر پرده سینماهای‌تهران آمدند همچنین از فیلمهای گوریلی میتوان نامبرد که باموفقیت فیلم«کینگ کونگ» روانه بازار شدندمثل کونگا، مخلوق خارق‌العاده و یافیلمهای سیاره‌ای قدیمی که باورواج این نوع فیلمها روانه بازار شدند مثل وحشت در سیاره هیدرا، زنان سیاره وحشی و ...

حادثه عجیب

فیلمهای سکسی بسیاری‌مثله شدند مثلا «حوای سیاه» از خانواده امانوئل ها، وحشی آزاد(از خانواده امانوئل‌زرد) تاکسی هوس ویا «ماتیک» امانکه‌جالب دراین‌میان‌فیلمی بود بنام «خوشگلهای هوس باز»(همچنان محصول ایتالیا) که ظاهرا از سر اتفاق (ویا) بادست‌و دلبازی بازبین کنندگان روبرو شده بود و دو هفته در یکی از سینما های تهران علاقمندان تشنه و خوش شانس اینگونه فیلمها را سیر ساخت‌اما ظاهرا بدلیل ازدحام مشتاقان ، قضیه آفتابی شدو فیلم راپس از دو هفته آنطور که باید و شاید سانسورکردند ونمایشش را ادامه دادند و داغ‌نسخه اصلی رابر دلخیلی هاگذاشتند.

بزرگترین حادثه سینمایی سال

«چارلی چاپلین» هنرمند ارزنده‌سینما ومردی که نزدیک به یک قرن بازبان طنز تاعمق وجود انسانها نفوذ کرده‌در تاریخ سوم دیماه ۲۵۳٦(بیست وچهارم دسامبر ۱۹۷۷)بدرود حیات گفت و چندی بعد جسد او از گورش ربوده شد.

نکاتی چند در باره فیلم های پرده عمومی

● فیلمهای‌کوتاه کاراته‌ای مثلا فیلم «کاراته و هنرهای رزمی» در کنار بسیاری دیگر از فیلم های غیر کاراته‌ای قرار میگرفتتا تضمین کننده فروش آنهاباشد.

● فیلمهای زنانه (قهرمانان زن)مثل دو دینامیت خوشگل، خوشگلای‌دیوونه، اسکورچی و ... بشکل معجونی از سکس وخشونت بر پرده سینما ها هجوم آوردند.

● فیلم سکسی «باکره سن تروپه» باآنکه از فروش‌فوق‌العاده‌ای‌برخوردار بودمعهذا پس از سه روز از پرده کنار رفت.

● فیلم ایرانی «یکی‌خوش دست و یکی خوش صدا» با شرکت‌بیک‌ایمانوردی و آغاسی باتمام انتظاری که از خوش دستی و خوش صدایی بازیگرانش‌میرفت ازنظر تجاری شکست خورد

● دوبله در فیلم موزیکال تامی «ساخته کن راسل بیشتر از هر فیلم دیگری دسته گلبه آب داد و با سر هم بندی کردن صدا هایی ناهنجار در کنار صدای اصلی فیلم موفق شد از یک فیلم معتبر فیلمی بی اعتبار بسازد !

● بسیاری از گروه های نمایش‌دهنده فیلمهای فارسی بعلت کمبود فیلم ایرانی از هم پاشیده شدند از جمله سینما آسیا که در بیستم بهمن ماه ۲۵۳٦ بانمایش فیلم خارجی «آدمخوار» بالکل با سینمای فارسی وداع گفت .

● فیلم نسل اژدها (البته غیر کاراته‌ای) که در سال ۲۵۳۵ در سینما شهر قصه فروش چندانی نداشت سال گذشته در سینما شهر قشنگ با فروش خوبی روبرو شد.

● فیلم هندی «پاکیزه» که در هندوستان موفق بشکستن رکورد فروش شده بود پس از سال ها در تهران‌به‌اکران آمد.

● ازسینماگر صاحب سبک آلمانی «فریتز لانگ» در یکی از سینما های پائین شهر فیلمی قدیمی بنام «ببراشنپور» به نمایش گذارده شد که البته قسمت دوم آن بنام «مقبره هندی» پیش از آن بعنوان فیلمی مستقل به نمایش درآمده بود.

● فیلم انگلیسی «سوئینی» که براساس موفقیت سریال تلویزیونی «سوئینی» با همان هنرپیشه ها ساخته شده بود برخلاف انتظار فروش نکرد.

● موج فیلم های سپید دندانی در سال گذشته زیر فشار فیلم های کوسه‌ای و گوریلی فروش‌نکرد وهمچون سال ۲۵۳۵ رونق چندانی نداشت .

● فیلم های فاجعه در اتوبوس (بانام اصلی پلیس خندان) محصول آمریکا ، یکشنبه لعنتی ساخته جـان شلزینگر محصول آمریکا و صدای گلوله ساخته ریچـرد فلیشر باز هم محصول‌آمریکا از جمله فیلم هایی بودند که پس از چند سال ماندن در ایران (بوجودداشتن پروانه نمایش) بالاخره در سال‌گذشته براکران سینماها آمدند ،شاید علت به تعویق افتادن نمایش آنها را بتوان تا حدی غیر تجارتی بودن این فیلم ها دانست .

● «جدال ماجراجویان»با شرکت ردتیلور وژان سورل ساخته رضا بدیعی فیلمساز ایرانی که در آمریکا فیلم می سازد حتی از نظر تجاری نیز با موفقیت روبرو نشد .

● فیلمهای مستند ورزشی در سال گذشته دو فیلم بودند که بیشتر به فوتبال توجه داشتند ، اولی فیلمی بودبنام سرداران پیروزی‌که‌ازمسابقات جام جهانی مونیخ ۱۹۷٤ تهیه شده بود و دومی فیلمی بنام «بکن‌باوئر آقای فوتبال» نام داشت .

● فیلم ها ی‌اتومبیلی یا مسابقه‌ای با موفقیت چندانی روبرو نشدند و پس از فیلم «مسابقه مرگ در سال ۲۰۰۰»، تنها یک فیلم‌ازاین سری‌بنمایش درآمد بنام «کانن‌بال» که در دنباله ی‌فیلم اولی و با شرکت همان هنرپیشه (دیوید ـ کارادین) ساخته شده بود.

● فیلم های مخصوص کودکان درسال گذشته خیلی‌کم برپرده سینما ها آمدند وسینما سینمامونت نیز که اختصاص به نمایش اینگونه فیلمها داشت به نمایش فیلم های بزرگسالان پرداخت و بدین ترتیب سینمای کودکان تنها پایگاه عمومی‌خود رانیز از دست داد .

کوسه وکیسه

● فیلم موبی دیک (نهنگ سفید) از ساخته های قدیمی جان هیوستن فیلمساز مشهور آمریکایی در سال گذشته درپی رایج شدن فیلمهای کوسه‌ای اکران جدیدی یافت، اما از آنجا که‌این‌کوسه از آن‌کوسه های «پولساز» و «خونساز» نبود آنچنان که باید فروش نکرد و آبپاکی‌بردست وارد کنندگانش ریخت نشان داد که برای فیلم خوب چه‌بی‌کوسه وچه باکوسه نمیشود کیسه دوخت.

سینما در سینه کلوب‌ها ومجامع هنری

هرچه دربازار فیلم مشکل میشد فیلم خوب یافت به‌عوض دربسیاری ازمجامع سینمائی بمراحتی میشد در طی سل گذشته به دیدن فیلمهای جدید وسالم و مثله نشده که بیشتر بازبان اصلی وگاه دوبله به فارسی نمایش‌داده میشدندرفت. سعی شده بطورخلاصه به‌فعالیت های اینگونه مجامع اشاره شود.

هفته فیلم شوروی

در اردیبهشت ماه سال گذشته هفته فیلم شوروی‌در سینما سینمامونت برگزار شد که‌درآن‌فیلم‌هایی ازفیلمسازان مختلف شوروی به نمایش‌در آمد.

فیلمهای کشتی سفید ـ آرزوهای‌شیرین‌ـدرسو اوزالا ـ باله اسپارتاکوس ـ وقتی کسپتامبر بیاید، ازجمله فیلم های نمایش دادهشده دراین هفته فیلم بودند.

کانون فیلم دانشگاه تهران

اردیبهشت ماه ، مروری‌بر آثار فیلمسازان ژاپنی همچون کوروساوا ـ کوبا یاشی ـ واوزو . مهرماه مروری کامل بر آثار چاپلین که قبلادر فیلم‌خانه ملی ایران به‌نمایش‌درامده بود .

از دهم آذر تا دهم بهمن مروری بر سینمای فرانسه با نمایش فیلمهایی از مارسل‌کارنه ـ تروفو ـ گودار ـ ژاک ریوت ـ ژان رنوآ ـ ژان پیرملویل ـ مارک آلگره ـ لویی مال ـ الزرنه ـ روبر برسون ـ روژه‌وادیم وکلود شابرول .

آخرین برنامه ، مروری بر اثار الیاکازان و نمایش هشت فیلم از آثار اولیه تافیلم های جدید او.

جشنواره کودکان ونوجوانان

این جشنواره از نهم تا شانزدهم ابان ماه سال‌گذشته برگزار شد که شامل سه قسمت بود «نقاشی متحرک درلهستان» که در این بخش ۵۸ فیلم از برگزیده فیلمهای نقاشی متحرک به نمایش درامد‌بخش «فیلم های‌باله شوروی» که‌هفت فیلم در طی این قسمت نشان دادهمشد.» فیلم‌برای خانواده که‌طی‌آن‌هشت فیلم بنمایش‌در آمد.

دربخش مسابقه جشنواره کودکان ٦٤ فیلم‌از نوزده‌کشور بنمایش‌درآمد که در این میان هفت فیلم از ایران شرکت‌کرده بود .

تئاتر شهر

تئاتر شهر در جوار فعالیت های تئاتری خودونیز بیاری تئاتر چهار سوچند برنامه فیلم داشت که مهمترین آن یعنی «فستیوال شکسپیر» را از هفتم تابیست و نهم مهرماه سال ۲۵۳٦ برگزار کرد که طی آن این فیلمها به نمایش درآمد:

شب دوازدهم ـ تاجر ونیزی ـ اتللو (سرگئی یوتکیویچ) ـ اتللو (لارنس اولیویه) هملت (گریگوری کوزینتسف)ـ هملت(اولیویه) رمئووژولیت (رناتو کاستلانی)ـ رمئووژولیت (جورج کیوکر) ـ رمئووژولیت(فرانکو زفیرهلی) ژولیوس سزار (جوزف مانکیه‌ویچ) ـ ریچارد سوم (اولیویه) ـ مکبث (رومن پولانسکی) ـ آنتونی و کلئوپاترا (چارلتون هستون)ـ رام کردن زن سرکش (زفیرهلی) .

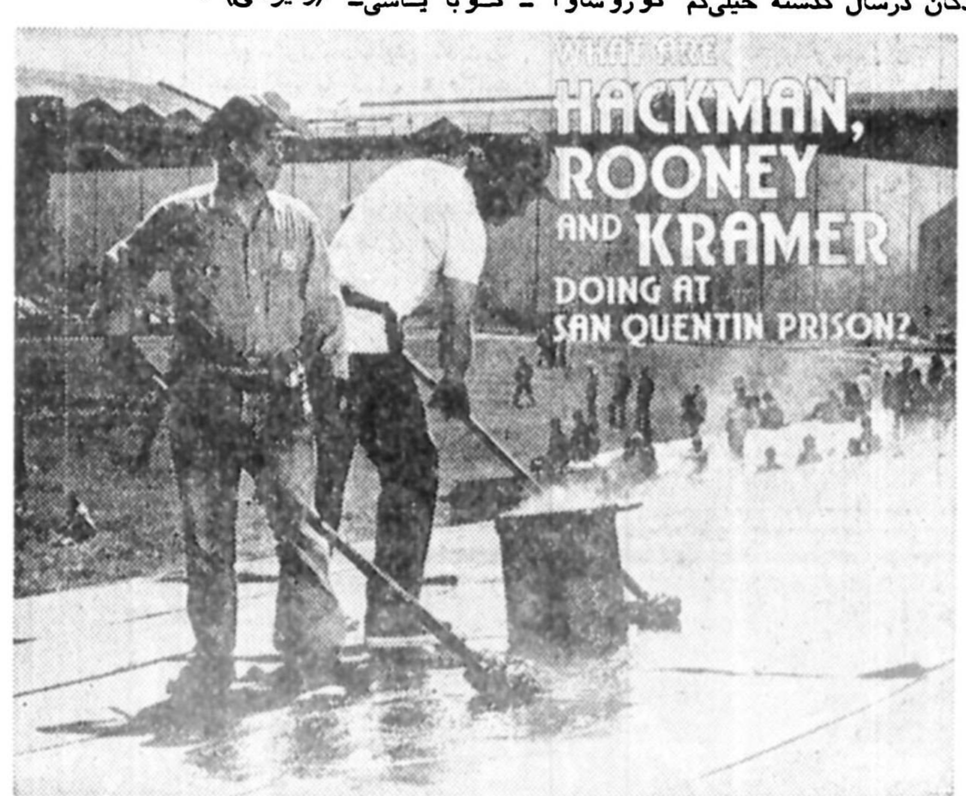

میکی‌رونی و جین‌هاکمن

خانه فرهنگ‌فیلم

خانه فرهنگ فیلم وابسته به تلویزیون ملی ایران با نمایش دو فیلم کوتاه از آلن رنه وفیلم‌اتللو ساخته‌اورسن ولز گشایش یافت ،امافعالیت آن پس از چندی قطع شد.

باشگاه سینمایی فارابی

این باشگاه سینمایی که وابسته به وزارت فرهنگ و هنر است در تاریخ سی‌و یکم مرداد ماه سال گذشته با نمایش فیلم اینست سرگرمی (نمایش فقط آن بود) کار خود را آغاز کرد و بطور مستمر با نمایش فیلمهای ارزنده سینمایی (برای اولین بار در ایران) کار خود را ادامه داد .

جشنواره‌منطقه‌ای جوانان آسیا

در این جشنواره فیلمهای آماتوری فیلمسازان جوان آسیایی اعم ازهشت میلیمتری و شانزده‌میلیمتری به مسابقه گذارده شد و در جوار آن در یک برنامه جنبی تحت عنوان «شب فیلم» آثار زیر به نمایش درآمد :

آتللو (اورسن‌ولز) ـ آلمان سال‌صفر (روبرتوروسلینی)ـ الناومردان (ژان رنوار) ـ گلهای شب (رنه‌کلر)ـ

در سواوزالا (آکیراکوروساوا) و باغ سنگی (پرویز کیمیاوی) .

سینمای‌آزاد

مینه‌کلوپ‌سینمای‌آزادایران برای نمایش آثار برترسینما برنمایش عادی مروری‌برآثار ضمن‌نمایش عادی‌مروری بر آثار ژان لوک گدار،اینگمار برگمان و ژان پیرملویل داشت

آلفاویل ، از نفس افتاده و پیروی دیوانه ... از ژان لوک‌گدار ، سکوت (برای اولین مرتبه در ایران) توت فرنگی وحشی ـ فریاد ها و نجواها ...از‌اینگمار‌برگمان، وخاموشی‌دریا ، دایره سرخ و یکپلیس ازژان‌پیرملویل درکنار «ماو رای یک شک منطقی از فرتیز لانگ ـ یوزیلنگ‌ازلوکینو ویسکونتی ـدکتر استرنج لاواراستانلی کوبریک وسوءتفاهم‌ازآلفدر هیچکاک از جمله فیلم هایی بودند که در برنامه های مختلف سینما آزاد به نمایش درآمدند .

هنر سینما درجشن

دریازدهمین جشن هنر شیراز که از ۲٦ مرداد تا ٤شهریور برگزارشد،مروری صورت گرفت بر آثاربرجسته سینمای ژاپن ـ سانسوری مباشر (کنجی‌میزوگوشی)ـ مردانی که پا روی دم ببر گذاشتند (آکیراکوروساوا)ـ سکوت (ماساشیروشینودا)ـ

چهلو هفت رونین‌وفادار (هیروشی اینانگاکی) قتل ریوما (کازوکوروکی)کشتی صیدخرچنگ(سویا ماموارا)ـ کوبا (یوشی‌شنیکیوشیدا)ـ کار تمام خانواده(میکیو ـ ناروسی) آتش در دشت (کن‌ایچیکاوا) شرایط‌انسانی (ماساکاکوبایاشی)ـبچه‌های هیروشیما (کانتوشیندو) امپراطور(کیهاجی‌اوکاموتو) مرغی در باد (یاسو جیرو اوزو) ـ تراژدی ژاپنی (کیسوک کینوشیتا) ـ شب و مه در ژاپن (ناگیسه اوشیما) فیلمهای نمایش‌داده شده در این برنامه مرور بودند .

آل‌پاچینوومارتاکلر

فیلمخانه ملی ایران

فیلمخانه ملی‌ایران(اکنون فیلم تهران) سال گذشته بویژه‌باافتتاح‌باشگاه‌سینمایی فارابی فعالیت‌چندانی‌نداشت مرور بر آثار چاپلین از فیلمهای صامت اولیه او تا فیلمهای ناطق یکی ازبرنامه های این مرکز بود .

فیلمخانه ملی ایران پس از یکسکوت‌طولانی‌بالاخره در اسفند ماه سال گذشته با نمایش فیلم هایی‌ازلهستان تحت عنوان«فیلمهای‌برجسته لهستانی» فعالیت خود را ازسرگرفت ، در این‌برنامه که از هشتم تا بیست وسوم اسفند در شش جلسه‌برگزار شد شش فیلم ازآثاربرگزیده سینمای لهستان به نمایش درآمد .

جشنواره جهانی فیلم تهران

ششمین جشنواره جهانی فیلم تهران که از ۲٤ تا٦آذر برگزار شد شامل‌بخش های: مسابقه‌ـ جشنواره ،جشنواره هاـسینماچشم و گوش دارد‌ـ مرور بر آثار کینگ ویدور ـ یادی از سینمای موزیکال آمریکا و سینمای ایران در جشنواره های جهانی بود.

در بخش مسابقه تعداد بیست وچهار فیلم بلند بنمایش درآمد که از آن میان‌فیلمهای ارزو از چنگیز آبولادزه و خوابهای گلگون ازدوشان هاناک خوش درخشیدند. نام های‌مشهوری نیز در این‌قسمت بچشم میخورد از جمله کن راسل‌ـ لیلیاناکاوانی‌که‌آثارشان از پر بیننده ترین فیلمهای جشنواره‌بود. سه فیلم ایرانی شرکت‌کنندهدر این بخش‌عبارت بودند از : سوتدلان ازعلی حاتمی کلاغ از بهرام بیضایی وگزارش از کیا رستمی که‌این آخری مطرحترین آنهابود.

درقسمت جشنواره ،جشنواره ها که چشمگیر ترین برنامه جشنواره‌بود، بیست و چهار فیلم بنمایش درآمد . فیلمهای عروج ساخته لاریسا شپیتکو ومهرینجم از «زولتان فابری» درکنار فیلمهایی از کارگردانان پرآوازه همانند روبربرسون‌ـ رابرت‌آلتمن‌ـ فرانسو تروفو ـ اتوره اسکولا مورد استقبال تماشاگران‌قرارگرفتند. ازسهراب شهید ثالث کارگردان خوش نام ایرانی دو فیلم بنمایش درآمد که ارزشهای چندانی را دارا نبود. شانزده فیلم در بخش‌سینماچشم و گوش‌دارد ارائه شد که «چه پرستاره بود شب» از ناصر غلامرضایی تنها فیلم ایرانی این بخش بود.

درمروربر آثار یک فیلمساز سیزده فیلم از کینگ ویدور فیلمساز امریکایی بنمایش‌درآمد که بیلی کید و جمعیت ازجمله این فیلمها بودند.

در قسمت موزیکال جشنواره بیست و چهار فیلم به معرض نمایش درآمد ، که ستاره‌ای بدنیا می آید از جدیدترین موزیکال های سینمای امریکا بودکه فاقد ارزش مینمود. در کنار‌این‌فیلم ، فیلمهای خواننده جاز که از اولین کار های موزیکال است و طلا جویان برادوی،دختر مسخرهو ویلن زن روی‌بام» بنمایش درآمد.

در بخش« سینمای ایران‌در جشنواره های جهانی‌ـ گاو از داریوش مهرجویی داش آکل مسعودکیمیایی ـ غریبه و مه، رگباراز بهرام بیضایی ،مغول ها و باغ سنگی از پرویز کیمیاوی‌ـ تنگسیر از امیر نادری‌ـ یک اتفاق ساده و طبیعت‌بیجان از سهراب شهید ثالث‌ـ مسافر از کیا رستمی ـ شازده‌احتجاب از بهمن فرمان ارا ـ بهمراه دو فیلم کوتاه ایرانی بنمایش درآمد.

فیلم‌های کوتاه بخش‌مسابقه عبارت بودند از: به یادساخته خسرو هریتاش ، پیام بر (حسین ترابی) و پارستان (محمد ابراهیمیان).

به‌عنوان عیدی برای عزیزانتان در
خارج ازوطن هدیه‌ئی بفرستیدکه:
یادایران رادرقلبهایشان زنده نگهدارد
سال نومبارک
سازمان صنایع دستی ایران
فروشگاه‌هاونمایشگاه‌های شرکت سهامی فروشگاه مرکزصنایع دستی
تهران — خیابان تخت جمشید ۳۸۱ / خیابان ویلای شمالی ۲۲٦ / هتل هیلتون
اصفهان — میدان نقش جهان / بازارشاه عباس
شیراز — بازاروکیل ـ سرای مشیر
مشهد — خیابان دروازه طلائی
زاهدان — خیابان سنائی
کرمان — خیابان صمصام / خیابان تهران
سمنان — میدان تیرانداز
رضائیه — خیابان فرح
سنندج — خیابان شاهپور

اطلاعیه‌شرکت گسترش خانه‌های کارگری
این شرکت‌تعداد۲۵ویلای سه‌اطاقه و۱۸ویلای چهار اطاقه مازاد حدنصاب‌قبلی راباشرایط نقدو اقساط پانزده ساله بمتقاضیان جدید عرضه مینماید . متقاضیان می‌توانند با واریز مبلغ بیست در صد قیمت ویلا ها بحساب شماره ۵۵۵ بانك‌صادرات ایران‌شعبه امیر اتابك و بادر دست داشتن فیش بانکی برای عقدقرارداد بدفتر مرکزی شرکت مراجعه نمایند .
قیمت ویلا های چهار اطاقه ۲٫٦۵۰٫۰۰۰ ریال
قیمت ویلا های سه اطاقه ۲٫۱۰۰٫۰۰۰ ریال
آدرس دفتر مرکزی : خیابان تخت‌طاووس شماره ۱٤۹ مقابل امیر اتابك تلفن ۸٤۰۹۷۲

دانستنی‌هائی از هفدهمین دوره مسابقات کشتی آزاد جام دانکولف

سوخته‌سرائی موفق‌ترین ایرانی جام بود

★ علیرضا سلیمانی دردوره سوم وسبحان روحی بعداز شکست ضربه فنی، بخاطر آسیب‌دیدگی ازادامه‌مسابقه ها خودداری کردند

★ پورکریمی بادوشکست از رقیبان بلغاری و ترک به نایب قهرمانی‌رسید

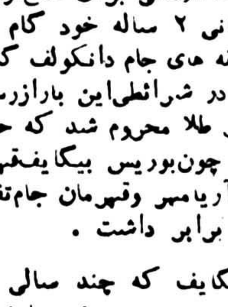

هفدهمین دوره مسابقه های بین‌المللی کشتی‌آزادجام‌دانکولف که برای تیم کشتی ۹ نفره ایران ۲مدال نقره ویك مدال برنز به ارمغان داشت با پیروزی کشور میزبان در شهر«هاسکواه» بلغارستان به آخر رسید وکشتی گیران بلغاری با٤ مدال طلا ، ٤ مدال نقره و ۲مدال برنز قهرمانی دوره های گذشته‌راتجدید کردند.

در جمع قهرمانان ایرانی ، رضا سوخته سرائی پرافتخار ـ ترین کشتی‌گیر ایران در جام دانکولف ، پر فروغترین چهره بود. سوخته سرائی که دوراز شرائط آرمانی برای دفاع‌ازعنوان قهرمانی ۲ ساله خود گام بـــه مسابقه های جام دانکولف گذارده بود، در شرائطی‌این بارازرسیدن بمدال طلا محروم شد که حریفی بزرك چون‌بوریس بیگایف‌قهرمان جام آریامهر وقهرمان جام‌تفلیس رادر برابر داشت .

بیگایف که چند سالی دربی بزرگانی چون‌مدبادزه، پارشکوف مسلان‌اندیف درجا زده بود ودر این زمانها بکسب تجربه پرداخته بود ، حالا در شرائطی است که شانس پوشیدن پیراهن ملی را نیز دارد.

چنین رقیبی در دوره ششم‌برای تصاحب مدال طلای جام دانکولف رویاروی سوخته سرائی قرار گرفت . در وقت اول سوخته ـ سرائی بـزیر دوخم امتیازنخستین رابنام خود بثبت رساندودر ادامه مبارزه بود که بیگایف هنگام زیر گیری از پای چپ سوخته ـ سرائی بعکس‌العمل او روبروشد و بپل رفت . سوخته سرائی‌بعد ازاین سه امتیاز یکبار نیز به خاك کردن رقیب توفیق یافت ولی بیگایف که‌حدود۱۵ کیلوسبکتر از «سوخته سرائی» است‌بایورش های پیاپی چنان‌عرصه رابرقهرمان ایران تنك کرد که سوخته ـ سرائی در حالیکه میرفت ٤ـ۱۰ مغلوب شود باسه اخطاره شدن از ادامه مبارزات بازماند.

ولی سوخته سرائی سوای این شکست کارنامه‌ای روشن طول دوره های قبلی داشت . در دوره اول جیوکووسکی از یوگوسلاوی باضربه فنی تسلیم اوگردید . در دوره دوم با قرعه استراحت بمرحله بعدی رفت . آلکساندر یانکو از رومانی رقیب بعدی او بود که کمتر از۶دقیقه مغلوب شد . شوکال قهرمان ترکیه حریف دوره چهارم‌سوخته سرائی بودکه مثال دیگران با ضربه فنی مغلوب گردید . در دوره پنجم ایوانف بلغاری‌با۸امتیاز شکست خوردو راه سوخته‌سرائی رابرای رسیدن به فینال هموار کرد.

گرچه پورکریمی نیز بمانند سوخته سرائی صاحب مدال‌نقره شد ولی سوخته سرائی این‌افتخار راتنها بایك شکست صاحب‌شد، در حالی که پور کریمی دوبار تسلیم رقبای بلغاری‌وترك گردید. برای آگاهی از رویداد های‌جام دانکولف فهرست وار نمودار های زیر را مرور میکنیم.

۲آسیب دیده ایرانی

★ مسابقه های جام دانکولف در روز های ۲۸ـ۲۷ـ۲۶ اسفند ماه در شهر هاسکواه انجام گردید.

★ ۱۳۱ کشتی‌گیر از کشور های الجزایر ، آلمان شرقی ، یونان ، ایران ، کوبا، مغولستان ،لهستان ، شوروی ، رومانی ، یوگوسلاوی ، ترکیه ،مجارستان وبلغارستان دراین دوره حاضر بودند.

★ بلغارستان با۳۳ کشتی‌گیر مبارزات را آغاز کرد. بلغار ها در وزنهای ۵۷ ـ۸۲ و ۱۰۰کیلو صاحب ٤ شرکت کننده بودند. در حالی که دروزنهای دیگرشمار بلغار ها ۳تن بود.

★ از جمع قهرمانان پیروز دوره شانزدهم تنها میکودوکوف به تکرار پیروزی نائل شد .این بلغاری دارای مدال برنز ٦۲ کیلوی جهان است .

★ شکری لطفی‌اوف‌ملی پوش ۹۰کیلوی بلغارستان این بار به وزن ۸۲ کیلو آمده بودو اتفاق این که در ۸۲ کیلو مدال طلا رابگردن آویخت .

★پتریکوف کشتی‌گیر سر ـ شناس روسی امیدبزرك قهرمانی بحساب میامد که در دوره دوم هنگام مقابله بایك کشتی گیر ترك آسیب دید و از جدول‌کنار رفت.

★ سبحان روحی و علیرضا سلیمانی در دوره های اول‌و سوم بخاطر آسیب دیدگی از ادامه مبارزات کنار رفتند. روحی که در برابر یوردانف‌بلغاری‌درشرائطی که ٤ـ۸ مغلوب بود ضربه فنی شد. در حالی که سلیمانی نیز در سه دقیقه اول هنگامی که۰ـ٤ مغلوب مهمت‌کوچلو از ترکیه بود ضربه شد و بخاطر آسیب دیدگی با در روز چهارم شرکت نکرد.

شاخص ترین

● پاول کورچفسکی کشتی‌گیر سرشناس لهستانی و دارای‌مدال نقره مسابقه های جهانی ۱۹۷۱ صوفیه یکی از آسیب دیدگان جام دانکولف بود که در دوره چهارم بخاطر همین‌آسیب دیدگی از مقابله با محمدرضا طالقانی خودداری کرد.

● قدرت پورکریمی یکی از ۲ برنده مدال نقره ایران درجام دانکولف این بار هم مغلوب ایران یانکف‌بلغاری شد.شکست مرتبه قبل او بانتیجه ۰ـ۷ بود، درحالیکه این بار یانکف ۳ـ٦ برحریف غلبه کرد.

● امین اکبری داور اعزامی بمسابقه های جام دانکولف در کار خود باتوفیق همراه بود، او بمانند اکثر داوران ایرانی در صحنه های بزرك قدرت خود را نشان داد.

●مارین گرتچوف برنده‌مدال نقره فوق سنگین و آلکساندر نانف صاحب مدال برنز ۷٤کیلو در لوزان از جمله مغلوبین جام دانکولف بودند.

● اکبر مشهدی ناکامترین کشتی‌گیر ایران بود که با ۲ شکست پیاپی از جدول حذف‌شد.

رضا سوخته سرائی موفقترین ایرانی در جام دانکولف بود، ضمن این‌که ارزش اوتنها در روی‌صحنه نبود و براستی دراین سفرالگوئی خوب برای همه بود، چه‌از نقطه نظر اخلاقی و چه‌از نظر منش‌یك قهرمان و یك کاپیتن .

● شکری لطفی‌اوف قهرمان ۸۲ کیلو بعنوان بهترین کشتی ـ گیر بلغاری و موسینکو قهرمان ۹۰ کیلوی‌شوروی‌بعنوان شاخص ـ ترین کشتی‌گیر پیروزخارجی‌به دریافت جوایزی نائل شدند.

شطرنج کمربندی قهرمانی آسیا

«یک امتیاز» اختلاف؛ هرندی را ازقهرمانی دورکرد

اولین‌دوره مسابقات‌شطرنج کمربندی آسیا که در فیلیپین برپا بود ، درحالی خاتمه‌یافت که کوئین تروس استاد بزرگ آرژانتینی به همراه « بوجین توره» و « اردیانشاه» مشترکا با ۹امتیاز به مقام قهرمانی رسیدند و استاد بین‌المللی خسرو هرندی‌چهره سرشناس شطرنج ایران با کسب ۸امتیاز به اتفاق «بالیناس» استادبزرگ فیلیپینی‌درمکان‌بعد قرارگرفتند. مهرشاد شریف قهرمان شطرنج ایران که تا اواسط مسابقه موقعیتی ایده‌آل‌داشت بانزول فاحش در مکان ششم جدول قرار گرفت .شریف درمجموع ۷٫۵ امتیاز بدست آورد .

کامران‌شیرازی چهره‌ایرانی دیگر حاضر در مسابقات‌علیرغم دو پیروزی درخشان‌در برابر رودریجــز و کوئینتروس نتوانست تمام موجودیت‌خود را به نمایش بگذارد ودرمکان نهم قرار گرفت .

مسابقات بخاطر نزول«ریتینگ» استادان بزرگ حاضر در مسابقات و همینطور پائین بودن«ریتینگ» متوسط جدول با فشردگی زیادبرگزار گردید.

(ریتینگ درجه‌ای است کـــه فدراسیون جهانی شطرنج بـر اساس مقامی‌که یکشطرنج باز درمسابقات بین‌المللی‌بدست می آورد باو می دهد و برای کسب عناوین استادی‌و استاد بزرگی هرچه قدر ریتینگ متوسط جدول بیشتر باشد به امتیاز کمتری احتیاج است).

در مسابقات کمربندی برای استاد بزرگی ۱۰ امتیازو برای استادی ۸٫۵ امتیاز لازم بود که کسب این امتیازات کــاری دشوار و سنگین است‌و دیدیم که حتی سه‌استاد بزرگ‌حاضر در مسابقات‌نیز نتوانستندباین حد نصاب دست پیدا کنند، با حساب اینکه هرندی که دراین مسابقات ۸ امتیاز بدست‌آورد کاری بزرگو در خورتحسین انجام داده است .

نکته جالب کار هرندی‌این بود که موفق شد شریف و شیرازی را نیز شکست بدهد. و در مجموع موفق ترین‌چهره ایرانی مسابقات باشد،و موفق شد با توره‌و بالیناس دو استاد بزرگ آسیا به نتیجه مساوی برسد « سامپو » و «لردو هون» را نیز شکست بدهد .

دو شکست هرندی‌در برابر کوئنتیوس‌و «اردیانشاه» بود. شریف نماینده‌دیگرایران نیز علیرغم نزولش در دور هــای پایانی‌کارنامه‌ای درخشان‌دارد. شریف باشایستگی تــمام «بوجین توره» اولین استاد بزرگ آسیا را مغلوب نمودو با کوئینتروس و بالیناس به نتیجه مساوی دست یافت .دو شکست شریف‌در برابر هرندی و اردیانشاه بود .

کامران‌شیرازی قهرمان‌سابق ایران‌نتوانست‌تمام موجودیت خود را به نمایش بگذارد ولی با دو پیروزی جالب بر کوئینتروس ورودریجزقدرت خود را به نمایش گذاشت . شیرازی با کسب ۵٫۵ امتیاز مکان نهم جدول را بخود اختصاص داد .

با پایان یافتن‌مرحله نخست مسابقات کمربندی هرندی بـه خاطر درگیریهای شغلی بـه تهران بازگشت . ولی‌شیرازی و شریف از فیلیپین راهـی نیوزیلند میشوند تا درمرحله دوم این مسابقات شرکت‌کنند.

مرحله دوم از ١٤فروردین ماه جاری آغاز میشود بعد از آن کشور های مالزی ، اندونزی ، هندوستان و ایران میزبان مراحل بعدی خواهد بود .

باین ترتیب مسافرت شریف و شیرازی حدود چهار ماه بطول‌می‌انجامد که این‌طولانی ترین تورنمنتی است که یک ورزشکار ایرانی در آن‌شرکت می کند .

در مسابقات مرحله دوم با توجه به اینکه قهرمانان مابه مشکلات تغییر آب و هــوا عادت پیدا می کنند و با درنظر گرفتن اینکه شرکت کنندگان‌در جدول‌تقریباهمان نفرات‌مرحله اول هستند باید در انتظار موفقیت‌بیشتر شریف‌و شیرازی بود .

ردهٔ‌بندی مسابقات کمربندی آسیا

۱ـ توره « فیلیپین » با۹ امتیاز
کوئینتروس « آرژانتین »با ۹ امتیاز .
اردیانشاه «اندونزی » با۹ امتیاز .
٤ـ هرندی « ایران » با ۸ امتیاز .
بالیناس« فیلیپین » با ۸ امتیاز .
٦ـ شریف « ایران » با ۷٫۵ امتیاز .
سامپو «اندونزی » با ۷٫۵ امتیاز .
ماسکاریناس « فیلیپین »با ۷٫۵ امتیاز .
۹ـ شیرازی « ایران » با ۵٫۵ امتیاز .
۱۰ـ بختیار « اندونزی » با ۵امتیاز.
کاردوسو « فیلیپین » با۵ امتیاز .
۱۲ـ رودریجز «فیلیپین »با ٤٫۵ امتیاز .
۱۳ـ لرد « نیوزیلند » با٤ امتیاز .
۱٤ـ هون « مالزی » با۱½ امتیاز .

خسرو هرندی بهترین چهره ایران در دیدار های فیلیپین بود.

فوتبال قهرمانی باشگاههای کشورهای اروپا

هلند

نتایج روز بیست‌ونهم

آ.زد۳ـ ان.ئی.سی صفر
هارلم صفر ـ گواهد صفر
اسپارتاروتردام صفر ـ پی.اس.و صفر
اوترخت ۱ـ فاینورد صفر
دن‌هاگ صفر ـ تونت صفر
ویتسه صفر ـ ان.آ.سی صفر

رده بندی : ۱ـ پی.اس.و ٤۸امتیاز ۲ـ تونت ٤۲ امتیاز ۳ـ آ.زد ۳۹ امتیاز ٤ـ آژاکس ۳۷ امتیاز ۵ـ اسپارتا ۳۵ امتیاز .

آلمانشرقی

جام حذفی:نیمه نهائی ـدوربرگشت

دینامو برلین ۱ـ ماگدبورگ ۱
(ماگدبورگ در حساب‌رفت‌و برگشت۱ـ۵ پیروز شد).
دینامو درسدن صفر ـ ارفورت‌صفر
(دینامودرسدن در حساب‌مجموع ۱ـ۲ پیروز شد .)

دینامو درسدن و ماگد بورگ‌فینال را برگزار خواهند کرد .

فرانسه

نتایج بازیها

نانت ۳ـ رمس ۱
متز ۵ـ بوردو صفر
نیم ۲ـ باستیا صفر
ترویس ۲ـ نانسی ۳
سوشو ۳ـ ماناکو ۲
لاوال۱ـ پاریس سن ژرمن ۲
لنس ۲ـ سنت‌اتین صفر
روئن ۱ـ ولیسنس ۱
نیس ۱ـ مارسی ۱
لیون ۱ـ استراسبورگ ۱

آلمانغربی

نتایج روز سی‌ام

مونشن‌گلادباخ ۳ـ فورتونادوسلدورف۲
سنت پائولی ۲ـ دویزبورگ ۲
کایزرزلاوترن ۲ـ اینتراخت فرانکفورت صفر
بوخوم ٤ـ ساربروکن ۲

ردهبندی : ۱ـ کلن ٤۲ امتیاز ۲ـ مونشن گـــلادباخ ٤۰ امتیاز۳ـهرتا برلین ۳٦ امتیاز ٤ـ اشتوتگارت ۳۵امتیاز ۵ـ فورتونادوسلدورف ، کایزرزلاوترن ۳٤ امتیاز ۷ـ اینتراخت فرانکفورت ، هامبورگ ، شالکه ۳۲ امتیاز .

اتریش

نتایج روز سی‌ام

گرازر ۳ـ لاسک صفر
راپید ٤ـ استورم گراز ۱
وینا ۲ـ استریادین ۱
ووئیست ۱ـ وینراسپرت کاوب صفر
اینسبروگ ٤ـ آدیرا واکر صفر

رده بندی: ۱ـ استریاوین ٤۷امتیاز ۲ـ راپید وین ۳٤ امتیاز ۳ـ اینسبروگ، استورم گراز ۳۲ امتیاز ۵ـ گرازر ۳۰ امتیاز .

درآنسوی مرزها (۲)

«ورزش» باهمه حوادث وهیجاناتش یک سال دیگر رانیز پشت سرگذارد، بـا رویدادها ومسائلی بسیار برای‌گفتن که‌خاطره همه‌آنها درکتاب تاریخ دنیای ورزش ودل‌های مشتاقان این‌صحنه پرهیاهو باقی مانده است.

اما جهان ورزش‌تنها‌دنیای پیروزیها وشکست‌ها ونتایج ورکوردها نیست وبیرون‌از رکورد و ارقام وپیروزی و شکست هم حرف‌های بسیار برای گفتن هست.

و آنچه درزیرآمده، یادـ آوری است بر حوادثی که در ورزش سال‌پیش‌گذشت، بیرون‌از میدانهای مسابقه و رقابت‌ها و درواقع‌برگزیده‌ای است‌از مسائل ورزش‌جهان درسال ۲۵۳٦ .

درگیری درصحنه‌شطرنج

تلاش شوروی برای اخراج کشور نژادپرست‌آفریقای‌جنوبی ازعضویت فدراسیون‌بین‌المللی شطرنج «فاید»، کشورهای‌بلوك شرق و غرب را تا آستانه درگیری سخت و جنجالی در صحنه‌این ورزش پیش برد.

روسها که در پی بیرون راندن آفریقای جنوبی از فدراسیون بین‌المللی ، آنهم در سایه حمایت دیگر کشور های اروپای شرقی بودند، از سوی اروپای غربیها به وارد کردن سیاست در ورزش‌متهم شدند و کار بدانجا کشید که در اجلاس فدراسیون‌بین‌المللی شطرنج در «لوزان » سوئیس، غربیها تهدید به کنارکشیدن از عضویت این فدراسیون را کردند ،ضمن این که اعلام داشتند اگر شوروی به این رویه‌اش ادامه دهد و مسئله ورزش و سیاست راباهم داخل کند، آنها «فدراسیون » را رها خواهندکرد !

بهرحال آفریقای جنوبی با ۳۸ رای در برابر ۲۳ رای‌برای دو سال از حضوردرمسابقات جهانی محروم شد، تابعد چه پیش آید !

شوروی از مخالفان‌سرسخت آفریقای جنوبی است و باتکیه بر مسئله تبعیض نژادی دراین کشور ، تلاش دارد آنرا از صحنه های بین‌المللی ورزش بیرون براند.«مرداد ماه۲۵۳٦»

خداحافظی بزرگ‌ترین توپچی عالم

سرانجام زمان خدا حافظی، و وداع با میدان برای بزرگ‌ـ ترین توپچی تاریخ فوتبال هم فرا رسید . و دریك روزبارانی که اشك آسمان ، سیمائی‌پر طراوت به استادیوم بزرگشهر نیویورك و بیش از ۷۰۰۰۰ تماشاگرش داده بود ، «پله » هم قدم بمرز پایان راه‌گذارد.

«ادسون آرانتس‌دوناسیمنتو» در سال ۱۹۵۸ باپیراهن تیم ملی فوتبال برزیل در صحنه جام جهانی سوئد ، در قالب‌یك ستاره تازه ظهور کردو از آن پس تا هنگام خدا حافظی ، دنیای فوتبال را تحت تاثیر شکوه و بزرگی خود داشت ،و بزرگترین توپچی‌ای شد که بی تردید عالم فوتبال به خود دیده است .

سه بار فاتح « جام جهانی»، افتخاری است که فقط این‌سیاه برزیلی بدان دست یافته و با تیم ملی کشورش بمرزی از افتخار رفت که تابحال کسی بدان راه نداشته است .

«پله » سه سال آخر دوران فوتبال خودرا باتیم «کاسموس» آمریکا سپری کرد ، و در سایه شکوه و اعتبارش‌براستی فوتبال را در این سرزمین استوار ساخت و این چیزی است که همه آمریکائی ها بدان معترفند ، و در فوتبال خودرا مدیون او میدانند.

«پله» در دوران ۳۰ سال بازیگریش فقط پیراهن دو تیم باشگاهی رابه تن کرد:سانتوز «برزیل »و کاسموس«امریکا» و در روز خدا حافظی او و هم اینتو تیم رو درروی هم بودند.

وقتی سوت پایان بازی به صدا درآمد،درحالی‌که‌استادیوم از فریاد های «پله ـ پله » هزاران تماشاگربخود میلرزید و اشك بر چهره سیاه محبوب برزیلی ، در لابلای قطره‌های باران گم میشد، روی شانه همبازیهایش آخرین دور افتخار راطی‌کرد.

و در هر دستش نیز یك پرچم‌بود ،پرچمهای برزیل و آمریکا ، دو سرزمینی که‌برای آنها « فوتبال» بازی کرد.پله هنگام خدا حافظی ۳۷ سال داشت «آذرماه ۲۵۳٦ »

مردافسانه‌ای رینگ شکست خورد

شکست‌خوردن‌هیچ« بزرگی»در صحنه ورزش غیر ممکن نیست حتی اگر این بزرگ «محمد علی» باشد . ولی به «کــی» باختن خودش مسئله‌ای‌دیگر است !

آن دو باری که «محمد علی» به جوفریزر و کن نورتون باخت ، «دنیای بکس» همه‌چیز را با آرامش پذیرا شد ،چرا که هر دو فاتح محمد علی ، خود آس هائی‌مقتدردر دنیای رینگ بودند .

اما حادثه‌ای که بامداد ۵ شنبه ۲۷ بهمن (بوقت‌تهران) در لاس‌وگاس اتفاق افتاد،به یک باره همه چیز را تحت تاثیر خود تکان سختی داد. چرا که « محمد علی» با همه بزرگی برابر یک حریف از گرد راه رسیده ، زیر سایه شکست رفت !

۱۵ روند پیکار و سرانجام شکست قهرمان جنجالی و افسانساز دنیای‌رینگ‌که تخت حکومت خودرا به سلطان‌تازه «لئون اسپینکز» سپرد .

«اسپینکز» همچون محمد علی یک سیاه آمریکائی است، که در المپیک ۱۹۷٦ مونرآل مدال طلای دسته نیم سنگین‌را برد و تا پیش از رسیدن به مصاف « محمد علی» ، نامی آشنا برای خود نتوانسته‌بود دست و پا کند ، ولی جدال با « محمد علی» رنگ تازه‌ای به زندگی او داد : شهرت ، افتخار ، پول و خیلی چیـز های دیگر .

امامحمد علی» علیرغم‌باخت برابر این تازه از راه رسیده، هنوز خود را تمام شده نمی داند ،او میخواهد وقتی‌رینگ را ترک می کند «قهرمانی» مال او باشد و با این اندیشه‌در تلاش اینست که بار دیگربرابر « اسپینکز» بایستد ،ولی اینکه او به آرزویش خواهدرسید؟ سوالی است که سرنوشت « مرد بزرگ » رینگ در بکس را تحت تاثیر خود دارد .

«اسپینکز» در قیاس خودبا محمد علی میگوید : محمدعلی «بزرگترین» است ولی من «بهترینم» و حالا مسئله‌اینست که آیا بزرگترین‌به آرزویش خواهد رسید و این توان‌را خواهد داشت که «قهرمانی» را از چنگ « بهترین» بیرون بکشد ، یانه ؟

«محمد علی» طول‌سال هائی‌که با بکس گذرانده است ، بـا پیروزیها و حادثه آفرینی هایش خود را در قالب مرد افسانه ساز و بیاد ماندنی دنیای بکس پدیدار ساخته‌است مردی‌که‌معلوم نیست‌افسانه‌اش کی پایان خواهد گرفت ؟!

(بهمن ماه ۲۵۳٦) .

دست رد برسینه بکن‌بوئر

« رها کردن» سرزمینی که به یک توپچی همه چیز داده و تمام‌بزرگی ها و شکـوه زندگی خود را در سایه استواری آن ساخته ،و قلب های پراحساس و سرشار از بی‌آرامی مشتاقان دنیای توپ گرد آن پایه های اوج گرفتن او بوده است ، بیکباره همه ارزش ها‌و محبوبیت‌مردبزرگ و استثنائی فوتبال ژرمن ها را تحت تاثیر قرار داد !

« فرانتس بکن بوئر» کمبا القابی چون قیصر و شاهزاده ژرمنها ، «بزرگ ترین ستـاره فوتبال آلمان غربی» از دید همگان بود ، وقتی با یک قرارداد ۲۱ میلیون تومانی، آلمان و فوتبالش را رها کرد و به تیم «کاسموس» آمریکا پیوست ، خشم مردم دیارش را علیه خود برانگیخت آلمان ها « بکن‌بوئر» را دوست داشتند ، آنهم در حدی بالاتر از اندازه های قابل حساب . ولی رفتن او رابه«کاسموس» نمی پسندیدند . و هنگامی‌که « محبوب» آنها با پشت پــا زدن به همه‌چیزراهی ینگه‌دنیا شد ، با قدم گذاردن در ایـن راه ، ازقلب‌آلمان ها نیزبیرون رفت . و این در شرایطی‌بود که « آلمان غربی» با عنوان قهرمانی جام جهانی ۱۹۷٤ مونیخ ، خود را برای نبرد در صحنه پیکار های ۱۹۷۸ آرژانتین آماده میکرد ونقطه استواری همه امید هایش نیز بکن‌بوئر بود ولی « قیصر» در برابر یک چمدان پر از «دلار» همه چیز را رها کردو به آمریکا رفت .

چند ماهی پس از پوشیدن پیراهن کاسموس ، «بکن‌بوئر» سخن از این گفت که : اگر آلمان مرا بخواهد حاضرم‌در جام جهانی آرژانتین برای تیم ملی کشورم بازی کنم و این سرآغاز حرف های تازه‌ای شد و سبب کش و قوس درداخل فوتبال آلمان که چه بایدکرد؟ و آیا باز باید از « بکن‌بوئر» مدد گرفت و یا اینکه بخاطر عملش ، او را با همه ارزش هایش به فراموشی سپرد ؟

و روز چهارشنبه ۳اسفند « روز تصمیم » بود که فدراسیون فوتبال آلمان‌غربی، با حضور همه رهبران دنیای توپ گــرد آن دیــار تشکیل جلسه داد و پس

حماسه «بزرگ‌ترین»

پاورقی تازه دنیای ورزش

این‌حماسه مردی است‌که شاید در تاریخ دنیای توپ گرد هرگزجهان برتولد دیگری چون‌او شهادت ندهد.

این پرشکوه‌ترین قصهٔ تولد ومرك افتخارهای انسان ها است .

این‌نگاهی ازبالا و کاوشی در قلب امپراطوری فوتبال برزیل است،آنجا که افسانه توپ‌گرد از حلبی آباد «ترسیف» تا استادیوم پرشکوه «ماراکانا» در ریو با آهنك « سامبا» شکل میگیرد.

این حماسه بزرگترین است، حماسه‌تولد ومرك‌افتخارات مردی بنام «پله ».

این مجموعه‌ایست که گردآوری آن شما راصاحب بزرگترین کتاب تاریخ فوتبال میکند ،حتی یك‌شماره آنرااز دست ندهید.

شنبه ۱۲ فروردین ماه ۲۵۳۷ دنیای ورزش با «پله» آغاز میکند.

اخبار کوتاه

شهباز فاتح کشتی نوجوانان بندر شاهپور

از سوی هیئت کشتی بندر شاهپور ، یک دوره مسابقه ترتیب داده شد که گروهی از نوجوانان عضو باشگاه ها و دستجات آزاد بندر شاهپور به رقابت پرداختندو این‌نتایج بدست آمد :

۲۸کیلو :۱ـ ابراهیم‌خدری از باشگاه شهباز۲ـ محمد رضا یونسی از پاس ۳ـ حمیدرضا معصوم زاده از پاس .

۳۰کیلو : ۱ـمحمد رضایی از شهباز ۲ـ عباس‌خدادادی از پاس ۳ـ شاپور اندیش از گمرک .

۳۲ کیلو :۱ـداود روشن از شهباز ۲ـ بهزاد آریافر از شهباز ۳ـ حسینعلی حسنودار گمرک .

۳۵ کیلو : ۱ـ بهرام‌شاهوندی از شهباز۲ـعلیرضا ابن‌رحمان از پاس .

۳۸ کیلو : ۱ـ عباس‌قنواتی از پاس ، ۲ـ بهمن محمودی از راه آهن .

٤۰ کیلو : ۱ـ محمدحسین حسن‌زاده از شهباز ۲ـمحسن سرلک از پاس ۳ـ منوچهر طبور از راه آهن .

٤۵ کیلو : ۱ـ امیرعلیزاده از پاس ۲ـ عزت قربانی از شهباز ۳ـ بیژن دوستی از راه‌آهن.

در جمع امتیاز ها نوجوانان باشگاه شهباز ، پاس‌وراه‌آهن در رده بندی اول تا سوم‌قرار گرفتند . حاجی‌زادهو جمالزاده داوران مسابقه بودند .

کوتاه ... کوتاه

● بندر بوشهر: مسابقه های قهرمانی بسکتبال‌باشگاه های بوشهر که ازچندی‌قبل آغاز شده بود، باپیروزی‌تیم پرسپولیس خاتمه یافت. تیم های پاس وبرق دو تیمی بودندکه بعد از پرسپولیس قرار گرفتند. دراین دوره جمعا ۷ تیم رقابت خود را آغازکرده بودند.

● سرخس: برای‌شرکت درمسابقه‌های کشتی جام ششم بهمن سرخس چهارتیم شرکت داشتند که بـانک کشاورزی بسرپرستی محسن تبریزنیا به قهرمانی رسید . جوانان دانشسرای مقدماتی دوم شدند.

● زاهدان: آخرین‌دور مسابقه‌های والیبال‌دبیرستان های زاهدان در ورزشگاه ۲۵ شهریور برگزار شدوتیم مدرسه بازرگانی باکسب ۱۸ امتیاز مقام اول را صاحب شد. دبیرستان رازی و هنرستان صنعتی هرکدام ٦و ٤ امتیاز گرفتند.

● درمشهر: مسابقه‌های فوتبال آموزشگاههای‌استان ایلام دردرمشهر برگزار شد کهدنباله ان ادامه دارد.

● مهریزیزد:دهنوجوان دوچرخه سوار در یکدوره مسابقه‌ای که بمسافت ٤٫۵ کیلومتر در مهریز انجامشد شرکت نمودند وعلی رضا عنوان اولی راکسب کرد. محمدرضا لجه ومحمدرضا دهقانی زاده در رده‌های‌دوم وسوم قرار گرفتند.

● بوشهر: در ادامـه مسابقه‌های فوتبال دستـه سوم باشگاههای‌بندربوشهر، صنعت نفت ۲ـ۵ ازنخلستان پیش افتاد.شادآباد ۱ـ۲بندر رابرد، رستاخیز صفر ـ۳ از افسر شکست خورد، نادری تیم نیرورا صفر ـ۳ مغلوب نمود ومخابرات ۱ـ۲ ازسد جالیبوت گذشت.

● تیم‌های فوتبال پایگاه هوایی خرمن‌کومو منتخب سروستان مسابقه‌ای‌دوستانه در استادیـــوم ورزشی سروستان برگزار کردند که پیروزی بانتیجه ۲ـ۳ از آن سروستان بود.

● همدان:تیم‌دو ومیدانی گردان ۲۲۷ پادگان‌همدان‌در مسابقه‌ای که برگزار شدبه قهرمانی رسید. تیم خدمات وگردان ۲٤٤در رده‌های‌دوم وسوم قرار گرفتند. همچنین محمد مـرادی ، واعـظ ، موسوی ، شاهی و نوری اول تاششم شدند.

● دلیجان: پیکار هفت هفته‌ای تیمهای‌فوتبال‌دلیجان برسرجام ۲٤ اسفند، پایان گرفت وتیمهای رستاخیـز، گارد وضربت مقامهای اول تاسوم رابدست آوردند.

چگونه «مات» میکنید؟

مسئله شماره ۲۰

سفید شروع و در ۳ حرکت مات می کند

برنامه‌ای را برای علاقمندان شطرنج آغاز کرده‌ایم که هر روز مسئله‌ای طرح می‌کنیم تا خوانندگان با اندیشیدن برای پیدا کردن راه حل، ضمن سرگرم شدن بر معلومات خود نیز بیافزایند.

این «مسئله»ها را در هر شماره خواهیم داشت، ضمن اینکه در شماره بعد جواب آنرا نیز چاپ میکنیم.

حل مسئله شماره ۱۹

1-Dg5! Tg8
(1....PxD 2-Th3)
2-Dxh6. PxD
3-TxT مات

مروری برمهمترین وقایع شهرستانها درسالی که گذشت

سال ۲۵۳۶، سال زمین لرزه بود!

● در نخستین روز های فروردین سال ۱۳۵۶ ،زمین‌لرزه های شدید و پی درپی بندر- عباس را لرزاند و باعث ترس مردم این منطقه و مسافرانی شدکه سرگرم فرارازمین‌معطیلات نوروزی خود در بندر عباس بودند ، و متاسفانه این زمین لرزه ها ، سرانجام بخسارات مالی و جانی منجر شدو بنابه گفته مسئولان شیروخورشید سرخ براثر زمزله ۱۶۷ نفر در روستاهای بندر عباس جان خود را از دست دادند .

★★★

● سحرده روز پنجم فروردین سال گذشته، زنزو شوهر جوانی بنام های‌پوران رستمی وسیامک صدری‌افشار بطرز مجیبی با طلب و کارد بقتل رسیدند . قتل این زنزو شوهر جوان که ساکن« مهر ویلا» کرج بودند درمقابل دیدگان وحشت زده« میهوت دو مرزندشان صورت گرفت. بعد از تحقیقاتی که توسط مامورانصورت‌گرفت مشخص شد که این جنایت فجیع‌توسط ۹ افغانی انجام شده است و افغان هاازراه پنجره‌آشپزخانه بداخل اتاق‌خواب زنزوشوهر جوان راه یافتند و ابتدا ، سیامک صدری افشار راچلوی چشمان همسرش« پوران»خفه کردند و سپس « پوران» رابا ضربات کارد مجروح کردند و سپس با طناب خفه کردند.این حادثه تکان دهنده سبب شد کهمحکمه متهمان به قتل زودتر از حد مقرر صورت پذیرد و در نتیجه کلیه‌سرقت کنندگان در این جنایت‌هولناک به نسبت جرمشان به اعدام‌و حبس محکوم شدند .

سیامک صدری افشار دبیر ورزش دبیرستان های کرج بود و همسرش « توران رستمی » در تهران خیاطی داشت .

★★★

● روز سه‌شنبه نهم‌فروردین ماه ، طی آتش سوزی‌شدیدی ۲۱ مغازه در چالوس سوخت و خسارات سنگینی ببارآمد.

★★★

● در نیمه اول فروردین محکمه پرسروصدای گروه هدمی ها (متهمان بقتل‌مرحوم حجت‌الاسلام شمس‌ابادی)در دادگاه جنائی‌اصفهان انجام‌شد و در پی دفاعیات مشروح دادستان و وکلای مدافع متهمان ، سرانجام روز یازدهم فروردین ماه طبق رای دادگاه ۶ تن از متهمان باعدام‌محکوم شدند و ۸ تن ، برائت حاصل نمودند . محکومین به اعدام عبارت بودند از سید مهدی هاشمی ، امیر قلی حمزه‌زاده، اسدالله شفیع زاده ، محمد جعفر جعفرزاده، حسین‌مرادی و عباسعلی مرادی .

★★★

● ماه فروردین ، شاهد فاجعه بزرگی بود ، روز پنجشنبه‌هشتم فروردین ماه زمین لرزه شدیدی، روستاهای چهار محال بختیاری را درهم کوبید و دهها تن را کشت . براساس اطلاعیه شیر و خورشید سرخ ، در این‌واقعه غم انگیز بیش از ۲۵۰ تن‌جان خود را از دست دادند . اقدامات همه جانبه‌ای ازجانب دولت و مردم برای کمک به آسیب دیدگان‌زلزله چهارمحال وبختیاری صورت گرفت .

★★★

● روزشنبه دهم‌اردیبهشت ماه ، یک نهنگ ۱۵ تنی درآب های خلیج فارس ، صید شد. نهنگ صید شده ، بوسیله‌دو فروند کشتی از جزیره هرمز به بندرعباس انتقال داده شد.

★★★

ماه اردیبهشت ، برای‌یک خانواده آبادانی خوش یمن نبود زیرا ، در این ماه ،آش مسموم ۹ نفر از اعضای این خانواده را مبتلا به کچلی

★ توران رستمی .

مرموزی کرد .

★★★

● روز دوازدهم اردیبهشت ماه ، محمد علیزاده ۵۵ ساله اهل اهواز بادیدن مامور مالیات کمبرای وصول‌مطالبات معوقه به سراغ او آمده بود سکته کرد و درگذشت .

★★★

● ساعت ۵ و ده دقیقه بامداد روز سیزدهم اردیبهشت ماه « عباس استکی» متهم بقتل «مرتضی شیرانی کمخانگی‌یکی از پرسروصداترین پرونده‌های جنائی اصفهان بود ، در محوطه‌زندان‌شهربانی اصفهان به دار آویخته شد .«استکی» که بخاطر زنی ، « شیرانی را دو سال پیش در کافه آفتاب اصفهان با کارد کشته بود،دو بار از چنگ ماموران گریخت و بار دوم او را در کویت

★ هوشنگ صدری افشار

دستگیر کردند .

★★★

● روز شنبه هفدهم اردیبهشت ماه ، مونورلنجی با ۲۲ سرنشین در خلیج‌فارس، غرق شد و هر ۲۲ نفر که خوزستانی هم بودند ، کشته شدند .این‌واقعه خانواده‌های بسیاری رادر خوزستان‌عزادار کرد .

★★★

● سقوط اتومبیل برفدکانه هراز که در اواخر اردیبهشت رخ داد ، پروندهزندگی چهار قهرمان اسکی ایران را بست. مقتولان حادثه ، ابوالقاسم شمشکی ، حسین شمشکی ، نصرالله شمشکی‌وبهزن طیزاده نام داشتند .

★★★

● نیمه های‌بهار سال۲۵۳۶ با رگبار های‌تند و طوفان‌های مهیب همراه شد. در هفته‌اول خرداد ، در حالی که ریزش باران‌های‌سیل‌آسا بیشترمناطق کشور را فرا گرفته بود ،در لرستان سیل ۲۳۰ نفر راکشت. و در تاکستان نیز ، سیصد خانه براثر جاری شدن سیل ویران شد و حدود ۳۰ تن جان خود را از دست دادند.

★★★

● در هفتمسوم خرداد ماه علیاحضرت شهبانو به منطقه لرستان تشریف فرما شدند و با استقبال گرم و صمیمانه‌مردم این استان روبرو گردیدند . علیاحضرتشهبانو ضمن‌بازدید از نقاط گوناگون لرستان و صدور اوامر موکدی برای تامین رفاه ساکنان این‌منطقه، در مراسم‌ویژه‌ای باروستائیان به گفت و شنود پرداختند و در یکی از خانه های روستائی معظمله‌ا شخصا پختن نان خانگی راتجربه کردند.

★★★

● کمی بعد از مسافرت علیاحضرت شهبانو به منطقه لرستان ، معظمله‌ا به گیلان تشریف فرما شدند و از طرف مردم مهربان این استان‌سرسبز مورد استقبال پرشوری قرار گرفتند. درجریان این سفر میمنت اثر ، علیاحضرت‌ازپیکره شاهنشاه آریامهر درلاهیجان پرده برداری کردند ودررشت بمنظور تامین کتاب های‌مورد نیاز کتابخانه عمومی این شهرستان یک میلیون وپانصد هزار ریال ، اعتبار اختصاص دادند و مقرر فرمودند. هرماه مبلغ ۶۰ هزار ریال به عنوان مستمری باین کتابخانه تعلق گیرد . همچنین علیاحضرت شهبانو ۲۵ میلیون ریال‌برای ایجادبزرگترین مجموعه‌ورزشی استان گیلان‌اختصاص‌دادند.

★★★

● تابستان فصل آتش ـ سوزی های متعدد بود .در جریان یکی‌ازاین آتش سوزی ها ، کارخانجات کارتن‌سازی البرز واقع در شهر صنعتی قزوین ۳۷ ساعت سوخت و میلیارد هاتومان‌به آن‌خسارت وارد شد .

★★★

● رفتگران شهرداری‌برشت به عنوان اعتراض به کمبود دستمزد ، دست از کارکشیدند و در محوطه شهرداری‌برشت اجتماع کردند ، شهرداری که در آغاز مدعی بود بودجه‌ای ندارد تاتقاضای رفتگران را برآورده کند ، سرانجام به نحوی رضایت‌رفتگران راجلب کرد و آنها به سر کارشان برگشتند .

★★★

● رقیه ریاضت منفرد ، پیرزن شرخر شیراز،درحالیکه برای وصول‌مطالباتش ازخانه بیرون رفته بود ، ناپدید شد وچند ساعت بعد ، جسد او را که بطرز فجیعی کشته شده بود یافتند .

★★★

● موج گرما ، سراسر ایران را فرا گرفت وهمزمان با شدت گرفتن گرما در خوزستان ، عقرب ها دسته جمعی به مسجد سلیمان‌هجوم بردند و رئیس یکی از ادارات بندر شاهپور براثر شدت گرما پشت میزش سکته کرد ...

★★★

در پی ، کشف فعالیت های یک باند بزرگ قاچاق طلاو نقره ، از اعضای باند حدود ۲۲۶ کیلو طلا و ۱۷۵ کیلو نقره بدست آمد .

★★★

● قطار باری خرمشهر ،از خط خارج شد و این حادثه باعث مرگ رئیس قطارو زخمی شدن چند نفر دیگر شد .

★★★

● در اواخر تابستان،به علت شیوع شپش‌وبا در مرز های کشور ، مراکز بهداشتی و درمانی در سراسر ایران‌به حال آماده باش درآمد .

★★★

●مردم مرند،به عنوان‌اعتراض به اقدام رئیس یکی از بانک ها، که در ملاء عام تظاهربه روزه خواری کرده بود ، حساب های خود را در این بانک بستند !

★★★

● کارخانه بافندگی پرنیان قزوین ، طی یک حریق ۱۸ ساعته ، بکلی سوخت .

★★★

● انتشار خبر مربوط به بیماری مرموز اعضای یک خانواده خوزستانی همگان‌را مبهوت کرد . اعضای این خانواده براثر یک بیماری مرموز ، دست های‌خود را از دست دادند و تنها پدرو فرزند کوچک خانواده از آسیب این‌بیماری مجیب‌مصون ماندند . اعضای خانوادهبرای معالجه به تهران انتقال یافتند.

★★★

● در هفته آخر مهرماه ، علیاحضرت شهبانو ، بکرمان تشریف فرما شدند ، در این سفر ، راکفلر معاون رئیس جمهوری‌پیشین آمریکاوهمسرش همراه شهبانو بودند . علیاحضرت شهبانو ،از پیکره اعلیحضرت رضا شاه کبیر در میدان ششم بهمن کرمان پرده برداری کردند و کتابخانه‌کانون پرورش فکری کودکان و نو- جوانان‌کرمان‌را افتتاح‌فرمودند.

★★★

● برف و سرمای ناگهانی هوا در مناطق شرقی کشور مردم را غافلگیر کرد . براثر همین تغییر ناگهانی هوا و ریزش برف پائیزه در مشهد ، مدارس این شهر بحال‌تعطیل درآمد .

● یک فروند هواپیمای اکتشافی در ارتفاعات سبزوار به کوهبرخوردکردو سرنشینان آن که سه‌نفر کانادائی بودند کشته شدند.

★★★

● براثر وقوع آتش‌سوزی مهیب در پالایشگاه آبادان که دربی ترکیدن یک دیگ بزرگ رخ داد . ۲نفر سوختند ، ۱۴ نفر مجروح شدند و چند نفر قدرت شنوائی خود راازدست دادند.

★★★

● وقوع زمین لرزه شدید در زرند کرمان،از جمله‌حوادث اسفانگیز سال قبل بود .این زمین لرزه بیشتر روستا های زرند کرمان راویران کرد ودهها نفر را کشت. حدوث زمین‌لرزه درشب موجب شد ، کهساکنان روستا ها در خواب غافلگیر شوند و تلفات سنگین ببارآید.

★★★

● زمستان ، با وجود ملایمتی که در مناطق مرکزی کشور بخرج داد ، در شرق و غرب و شمال غربی کشور ، باعث نزول برفهای سنگینی گردید و این برف و بارندگی بصورت یک زنجیر متصل ، تا پایان سال، ادامه پیدا کرد.سرد شدن ناگهانی هوای خوزستان در زمستان سال پیش ، باعث شیوع بیماری فصلی در این استان شد و حتی منجربه‌مرگ چند نفر گردید.

●درآخرین روزهای اسفندماه مردم خوزستان ، مقدم مبارک شاهنشاه آریامهر و علیاحضرت شهبانو را که به این خطه تشریف فرما شده بودند ، گرامی داشتند . مسافرت اعلیحضرتین مثل همیشه برای مردم شاهدوست و وطن‌پرست خوزستان با خیر و برکت‌ترین گردید.

در جریان این‌سفر میمنت‌اثر، بهره‌برداری از چند طرح مهم عمرانی ،آغاز شد و شاهنشاه و شهبانو ، ضمن دیدار از مناطق مختلف استان‌خوزستان، از امروعکدی‌برای‌تامین‌خواست‌ها و رفاه مردم شاهدوست و میهن پرست خوزستان صادر فرمودند.

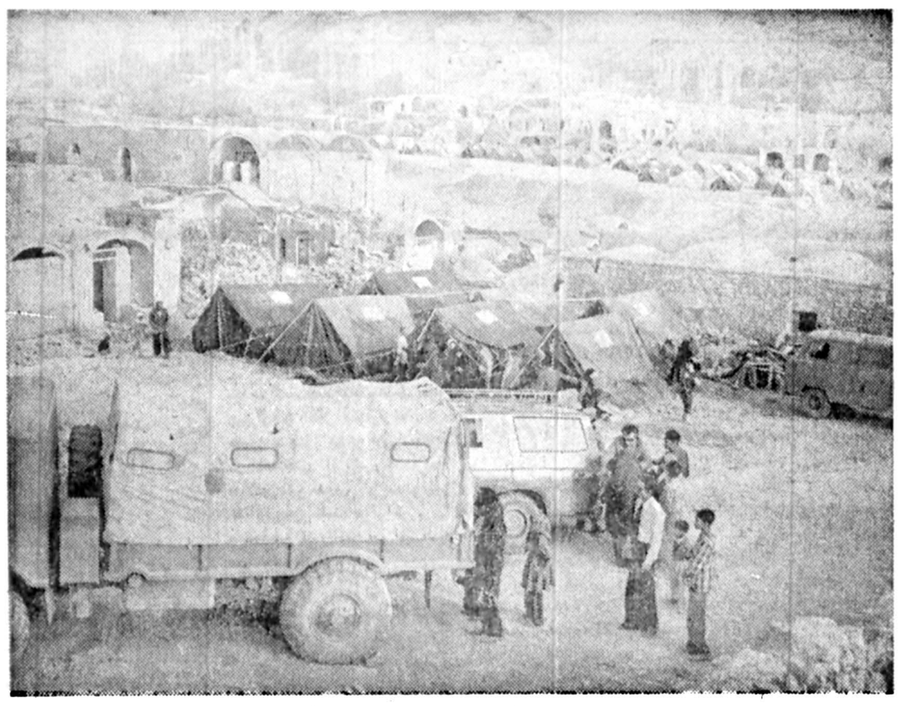

★ زلزله شدید «زرندکرمان» عده زیادی را هلاک کرد و خسارات زیادی‌ببارآورد .عکس صحنه‌ای از یکمنطقه زلزله زده را نشان می‌دهد ، چادرهای ویژه ،آسیب دیدگان‌زلزله وهمچنین خودرو های ارتشی کمبهباری‌زلزله زدگان شتافته‌اند در تصویر دیده میشوند .

شیراز ـ رُم
شیراز ـ فرانکفورت

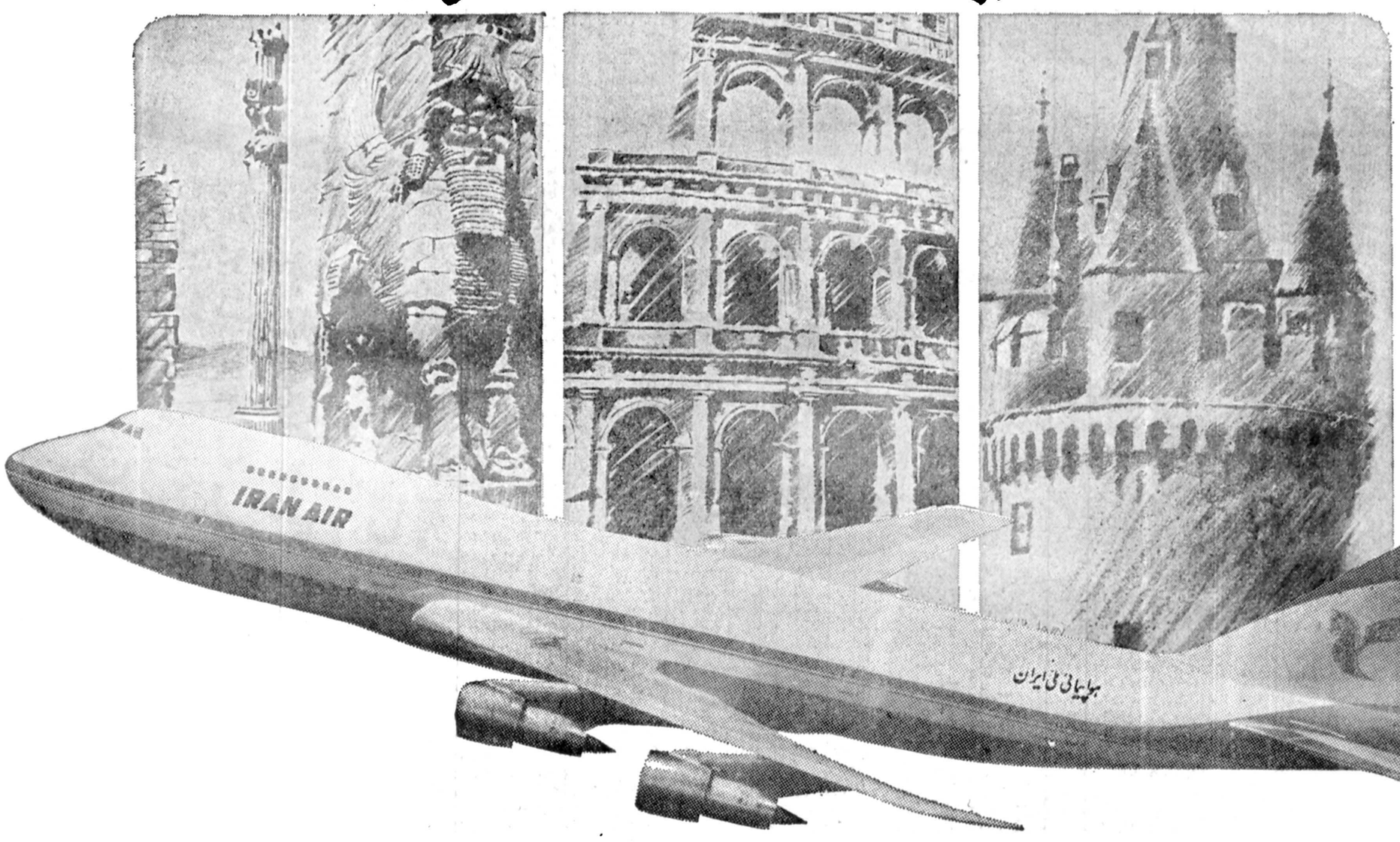

جنوب کشور از طریق شیراز مستقیما" به دو شهر اروپائی متصل میشود
شیراز ـ رم
شیراز ـ فرانکفورت
هواپیمائی ملی ایران " هما " بمنظور جلب آسایش بیشتر مسافران خود ، از فروردین ماه ۲۵۳۷ شاهنشاهی در هفته دوبار (روزهای شنبه و پنجشنبه ساعت ۱۰/۴۰ دقیقه بامداد) مستقیما" از شیراز به فرانکفورت و رم پرواز خواهد داشت .
هواپیمائی ملی ایران " هما " افتخار داردکه گام بلند دیگری در جهت رفاه بیشتر مسافران خود در پروازهای بین المللی برداشته است .

هواپیمائی ملی ایران ، هما .

برای کسب اطلاعات بیشتر به آژانس مسافرتی خود و یا دفاتر هواپیمائی ملی ایران مراجعه نمائید .

به پاکستان خوش آمدید

پاکستان کشوری که در تقاطع جنوب آسیا و خاورمیانه قرار گرفته با سلسله جبال متعدد سر به فلک کشیده و با گنجینه های بزرگی که از ثروتهای فرهنگی و مدنی و میراثهای تاریخی در آن گرد آمده اند یکی از کشور هایی است که تنها تعداد انگشت شماری از ممالک دیگر را میتوان با آن از نظر قدمت تمدن قیاس کرد.

مساحت پاکستان ۳۰۷۳۷۴ میل مربع یعنی به بزرگی هر دو کشور فرانسه وانگلستان است.

از جنبه توریستی اهمیت وضع خاص پاکستان در این نکته نهفته است که این کشور در سر راه رفت و آمد هواپیماهای تمام موسسات بزرگ بین المللی هواپیمایی قرار گرفته است.

پاکستان تنها کشوری است که سه رشته از معروف ترین کوه های جهان از آن عبور میکنند.

این کوه ها عبارتند از سلسله جبال هیمالیا و قراقورم و هندوکش که وجودشان در حقیقت جدا کننده قلمرو پاکستان از چین واتحاد شوروی است.

کوه معروف گادوین آستن که ۲۸۲۵۰ پا بلندی دارد بعد از اورست مرتفع ترین کوه جهان است بلند ترین کوه بعدی که نانگاپرانات یا کوه عریان نامیده میشود ۲۶۶۰۰ پا بلندی دارد.

از ابنها گذشته جمعا ۱۹ کوه دیگر در پاکستان وجود دارند که ارتفاع بلند ترین قلل همه آنها از ۲۵۰۰۰ پا تجاوز میکند و وجود این همه کوه های سر به آسمان کشیده به یک روایت پاکستان را بصورت بهشت کوه نوردان دنیا در آورده است.

اما پاکستان تنها کشور کوه های رفیع و با شکوه نیست در این کشور در عین حال دره های بزرگ و متعددی نیز قرار گرفته اند که هر یک از آنها گاهواره یک یا چندین تمدن قدیمی بوده است.

پژوهشهای تاریخی نشان میدهد که سابقه قدمت عشایر دره چیترال و آغاز استقرارشان در جایی که هنوز هم در آن زندگانی میکنند حتی از شروع تاریخ میلادی نیز قدیمی تر است این عشایر بطور عمده در نواحی بریر و بومبورت و رومبور زندگی میکنند.

زنان اینها هنوز هم در لباس پوشیدن و آراستن پیکر های خویش به زیور ها از رسومی پیروی میکنند که بروشنی یاد آور تبار یونانی آنان است طبق یک روایت تاریخی ساکنان دره چیترال فرزندان و بازماندگان سربازانی هستند که همراه اسکندر مقدونی به جنوب آسیا و شبه قاره هند آمده بودند و ظاهرا پس از فتوحات اسکندر در این نواحی باقی مانده اند.

در صورتیکه این روایت معتبر باشد باید نتیجه گرفت که نخستین نسل پدران و مادران عشایری که امروز در دره چیترال زندگی میکنند کسانی بوده اند که احتمالا در حدود ۳۲۷ سال قبل از میلاد مسیح قدم به قلمرو کنونی پاکستان گذاشته اند.

* میراثهای باستانی

سرزمینی که امروز آن را با نام پاکستان میشناسیم حداقل زادگاه نیم دوجین از تمدن های شناخته شده روی زمین بوده است از نظر تاریخی پاکستان یکی از قدیمی ترین سرزمین های جهان است حفاریهایی که بوسیله گروه های باستانشناسان صورت گرفته به ظهور بقایای شهر های بزرگ دیارهای آباد و پر رونقی از زیر خاک منتهی گردیده که بسیاری از آنها قبل از پیدایش شهر قدیمی بابل ساخته شده اند مردمی که در این شهر های زندگی میکردند از تمدن پیشرفته ای برخوردار بودند که قدمت آن دست کم به چهار هزار سال قبل از عصر رنسانس اروپا میرسد. در ویرانه های معابد بودایی و صومعه ها و مقابر بسیار کهنی که در تاکسیلا و سوات و پیشاور بر جامانده اند بادگار های بی شماری از آثار هنرمندان چیره دست مکاتب هنری و مجسمه سازی قند هار را میتوان سراغ گرفت که نشانه های گوناگون تاثیر عناصر یونانی و رومی باعث غنای باور نکردنی انها بوده است.

در منطقه ای که در حال حاضر نواحی جنوبی پاکستان را تشکیل میدهد ۲۵۰۰ سال قبل از تولد مسیح تمدن بزرگ دره سند بوجود آمد که بدون تردید یکی از کهنسال ترین تمدن های شناخته شده بشریت باید بشمارش آورد. مدنیتی که بوسیله نخستین ساکنان دره سند آفریده شد از نظر قدمت با تمدن های بزرگ روزگار عتیق یعنی تمدن های مصر و بین النهرین و کشور چین قابل مقایسه و با آنها معاصر بوده است.

از مهمترین بقایای سهر های قدیمی دره سند موهنجود اروها را پار هستند که به خیابانهای فراخ و طولانی و خانه های آجری و حمام ها و راه پله ها و شبکه فاضلاب زیر زمینی و حتی گرمابه های عمومی وسیلو های غله مجهز بوده اند و نظم شگرفی که در طراحی این شهر های روزگار باستان وجود داشته مایه اعجاب شهر سازان و معماران بزرگ دنیای متمدن قرن بیستم است.

سکنه موهنجوارو پس از آنکه با هجوم بزرگ اقوام اریایی روبرو شدند تمدن های تازه ای را ازمایش کردند که در طول قرون بعد آثارشان در جلوه های گوناگون زندگی نسل های بعدی آنان پابدار ماند. امواج عظیم مهاجرت هایی که از آن پس آغاز گردید.

موهنجوارورا بصورت میعادگاهی در اورد که اقوام و نژادهایی چون سیت ها، پارت ها، هون های سفید و تکها و مغولها یکی پس از دیگری به آن رسیدند و بادگارهای بی شماری از اداب و سنن و صفات فرهنگی را در این ناحیه به میراث نهادند.

* اسلام

فاتحان مسلمان نخستین بار در ۷۱۲ میلادی هنگامیکه سردار جنگی بزرگ عرب محمد بن قاسم با سپاهیان خود در نزدیکی کراچی امروزی از دریا قدم به خشکی گذاشت با شبه قاره هند آشنایی یافتند.

فرمانروایی مسلمانان بر این ناحیه و سپس در سراسر منطقه جنوب آسیا از قرن دهم میلادی آغاز شد و تا قرن هجدهم که فاتحان انگلیسی بر شبه قاره هند چیرگی یافتند ادامه پیدا کرد.

با وجود این نفوذ متفوق فرهنگ اسلامی در شبه قاره پابدار ماند. دویست سال بعد از زمانی که این منطقه به تصرف انگلیسی ها در آمد، کشور اسلامی مستقل پاکستان موجودیت یافت و با ظهور آن عملا دوران ۲۰۰ ساله سیادت بریتانیا بر شبه قاره در ۱۹۴۷ بپایان رسید.

در دوره طولانی فرمانروایی اسلام و فرمانروایان مسلمان مکاتب معتبری در هنر و معماری ظهور کرد که تا امروز آثار پر ارج آنها در سراسر کشور پاکستان و به ویژه در شهر هایی چون لاهور پا بر جا مانده است. نمونه های خیره کننده ای از این بادگارها را میتوان در نقاط متعدد سراغ گرفت.

* مسجد پادشاهی

- این مسجد بطوریکه شهرت دارد بزرگترین مسجد جهان است زیرا دارای صحن بسیار پهناوری است که در زمان واحد ۷۰ هزار نفر میتوانند در ان جمع شوند و نماز جماعت با سایر فرایض مذهبی اسلامی را بجا اورند.

* قلعه لاهور

- این قعله قدیمی که یک بار به تصرف سپاهیان تیمور لنگ فاتح معروف مغولی در آمد و نیمه ویران شده بود بعدا بوسیله اکبر شاه که یکی از امپراطوران بزرگ مغولی هند بشمار میرفت تجدید بنا گردید. مجتمع عظیمی که آن را با نام قلعه لاهور میشناسند در واقع مرکب از کاخ ها و تالار های بزرگ و با شکوهی است که از انمیان دوتالار مخصوصا شهرت تاریخی کسب کرده اند. اینها را چنانکه از قدیم شهرت داشتند هنوز هم ایوان عام وایوان خاص مینامند.

بعد از قلعه تاریخی لاهور باید از باغهای شالیمار که از یادگار های شاه جهان امپراطور دیگر مغولی و سازنده معروف بنای نام اور تاج محل بشمار میرود. اسم ببریم.

* تنگه خیبر

هنگامیکه درباره تاریخ و جغرافیای پاکستان تواما صحبت می کنیم با اسامی متعددی روبرو میشویم که همه به نحوی جلوه های مختلفی ازتاریخ و سوانح گذشته کشوری را که سابقا بخشی از امپراطوری پهناور شبه قاره هند شناخته میشد بیاد ما می آورد. یکی از معروف ترین نام هایی که همیشه کنجکاوی علاقمندان تاریخ سرزمین پاکستان را بر می انگیزد تنگه معروف خیبر است این تنگه گذرگاه کوهستانی صعب العبوری است که با وجود دشواریهای عظیمی که مخصوصا در روزگاران سابق برای گذشتن از آن وجود داشته بهر تقدیر محل عبور تمام فاتحان بزرگ شبه قاره هند بوده است. استاین بر شواهد تاریخی اسکندر مقدونی و کشور گشایان نسل های مقدم تر و متاخر تر از اسکندر و همچنین جهانگیران معمولی و لشکر های مسلمانان و سرانجام فاتحان انگلیسی همه و همه برای دست یافتن به شبه قاره هند ناگزیر بوده اند تنگه خیبر را در سر راه خود فتح کنند و از آن عبور نمایند.

منطقه ای که تنگه خیبر در آن قرار گرفته امروز جایی است که پاکستان قسمتی قابل ملاحظه از جاذبه ای را که برای جهانگردان خارجی دارد مرهون آن است.

* جاذبه جهانگردی

درباره توریسم پاکستان میتوان بسیار مفصل تر از اینها سخن گرفت.

ولی آنچه که مادر مقاله حاضر بیان کرده ایم تنها به یکی از جنبه های توریسم پاکستان مربوط میشود و این جنبه ای است که به انگیزه های سیر و سیاحت در پاکستان و ظرفیت آن برای جلب جهانگردان خارجی نظر دارد.

بعنوان یک کانون جاذبه جهانگردی پاکستان کشوری نیست که در آن تنها پای مناظر بکر طبیعی و نواحی خوش آب و هوا برای برانگیختن شوق جهانگردان خارجی در میان باشد اینجا سرزمینی است که در عین حال میتواند مشتاقان سیر و سیاحت در گذشته های دور و خیال انگیز را دست کم به اندازه هر سرزمین قدیمی دیگری که در جهان وجود دارد ارضاء کند.

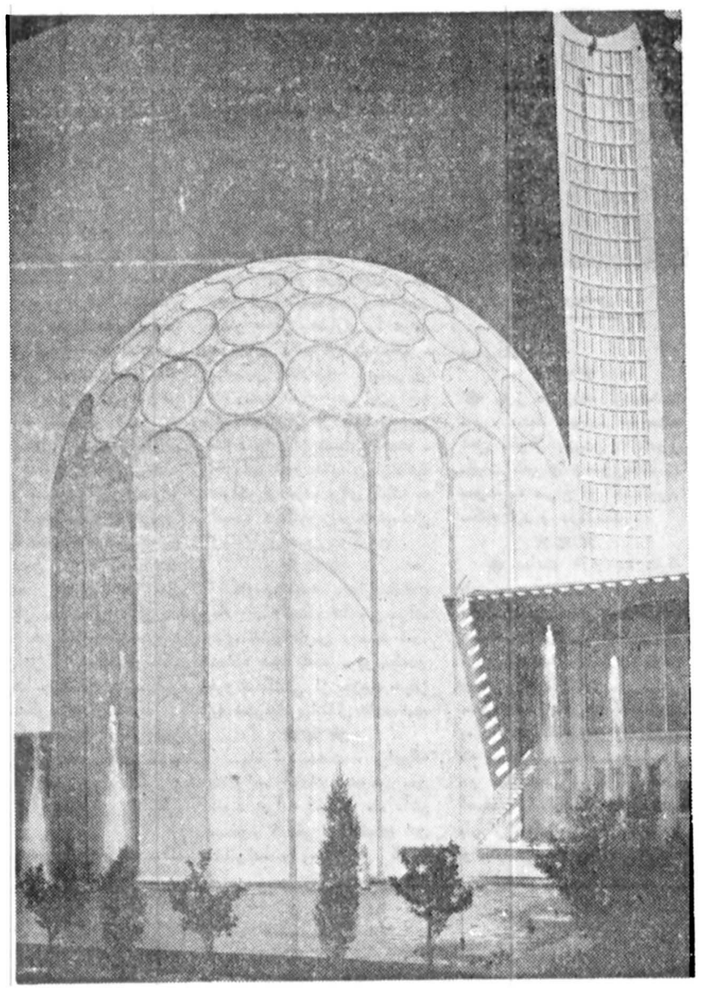

منظره ای از بنای انستیتوی علوم و تکنولوژی هسته ای دراسلام آباد - پاکستان

«منار پاکستان» نام بنای بلند وزیبایی است که درشهر لاهور قرار گرفته است وان را تدریجا بعنوان سمبل کشور پاکستان شناخته اند.

ایران - پاکستان

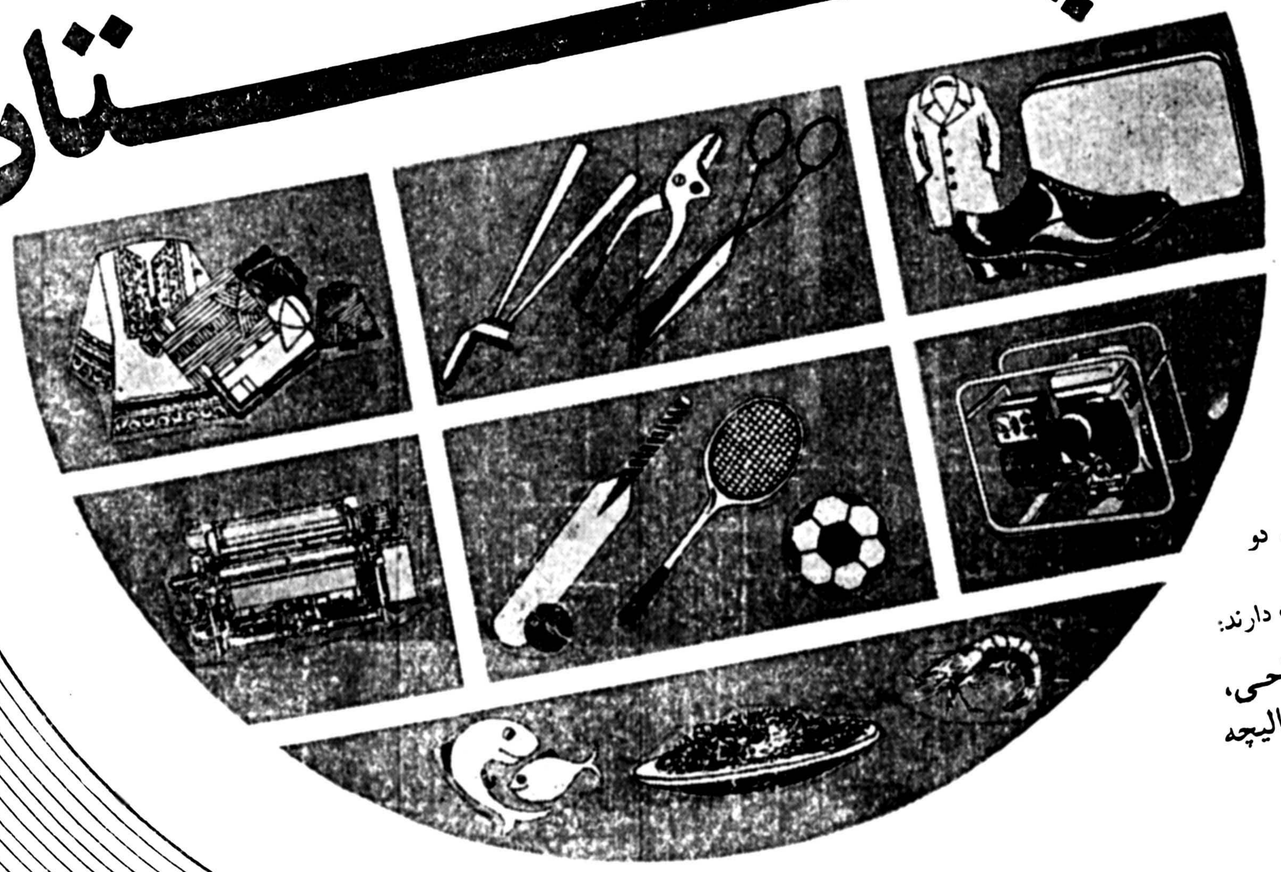

بازرگانی دوجانبه پیوندهای برادری دو کشور را توسعه میدهد

پیام تبریک بمناسبت روز ملی پاکستان

ایران و پاکستان که با پیوندهای مذهب و فرهنگ با یکدیگر پیوسته اند. در زمینه بازرگانی نیز بیکدیگر نزدیکتر شده اند. داد و ستدهای بازرگانی دو جانبه نقش سودمندی در بسط قلمروهای تفاهم دو کشور ایفا کرده است. در جهان اسلامی ایران یکی از سه خریدار بزرگ کالاهای پاکستانی است. پاکستان عموما صادر کننده اقلام زیر به ایران است و اینها کالاهایی هستند که بخاطر مرغوبیتشان شهرت دارند:

برنج - سیمان - قماش کتان، کنسر و ماهی، چرم - میوه و تره بار، وسایل ورزشی، ادوات جراحی، ابریشم و منسوجات ابریشمی و منسوجات ساخته شده از الیاف مصنوعی - فرش و قالیچه و بسیاری از کالاهای دیگر...

همکاری ایران و پاکستان پاینده باد!

ادارہ ترویج صادرات پاکستان Haji Adam Chambers, Altaf Hussain Road, Karachi.

ORIENT

EXP-1-78

ظرفیت‌های رشد صادرات پاکستان

۱ـ مقدمه

با وجود تنزل فاحشی که در قیمت برنج دربازارهای بین المللی پدید آمده و علیرغم ادامه یافتن رکود در بازرگانی منسوجات و سایر عوامل زیان آور بازاری، صادرات پاکستان هنوز هم دارای افزایشی است که‌هر چند سطح نازلی دارد اما در عوض پیشرفت ان تا کنون بدون وقفه ادامه یافته است.

صادرات جهانی پاکستان

ارزش به میلیون دلار

۷۱ـ۱۹۷۰	۴۱۹/۸ (میلیون دلار)
۷۲ـ۱۹۷۱	۵۹۰/۶ (میلیون دلار)
۷۳ـ۱۹۷۲	۸۲۶/۳ (میلیون دلار)
۷۴ـ۱۹۷۳	۱۰۲۶/۴ (میلیون دلار)
۷۶ـ۱۹۷۴	۱۰۳۹ (میلیون دلار)
۷۶ـ۱۹۷۵	۱۱۳۶/۶ (میلیون دلار)
۷۷ـ۱۹۷۶	۱۱۴۰/۸۰ (میلیون دلار)

در طول ۷۷ـ۱۹۷۶ در صادرات و درآمد صادراتی پاکستان از فروش منسوجات کتان و فرش و قالیچه و چرم و ماهی و کنسروهای آن و اشیاء زینتی و پشم خام و میوه و تره بار و ادویه و فراورده های شیمیایی و دارویی و لوازم ورزشی و نفت و محصولات نفتی افزایش قابل توجهی حاصل شده است.

۲ـ جهات اصلی صادرات پاکستان

در دوره ۷۷ـ۱۹۷۶ بطوریکه در جدول زیر نشان داده میشود ایران دومین خریدار بزرگ کالاهای صادراتی پاکستان بوده است:

خریداران عمده کالاهای صادراتی پاکستان
(ارزش به میلیون دلار آمریکائی)

مقصد کشورها	۷ـ۱۹۷۶	سهم درصدی	۷۶ـ۱۹۷۵	سهم در صدی
۱ ژاپن	۹۲/۲	۸/۱	۷۹/۴	۶/۹۹
۲ ایران	۸۸/۸	۷/۸	۱۷/۸	۱/۶
۳ انگلستان	۸۱/۶	۷/۲	۷۱/۸	۶/۳
۴ مجارستان	۷۱/۹	۶/۳	۱۲۵/۳	۱۱/۰
۵ آلمان غربی	۶۵/۵	۵/۸	۶۰/۴	۵/۳
۶ ایالات متحده آمریکا	۵۸/۸	۵/۲	۶۵/۲	۵/۷
۷ دوبی	۵۴/۸	۴/۸	۲۵/۵	۲/۶
۸ عراق	۵۰/۳	۴/۴	۵۹/۱	۵/۲۰
۹ عربستان سعودی	۴۶/۶	۴/۱	۸۰/۴	۷/۱
۱۰ سری لانگا	۴۴/۱	۳/۹	۳۶/۴	۳/۲
۱۱ ایتالیا	۴۲/۵	۳/۷	۴۳/۵	۳/۸
۱۲ کویت	۳۲/۰	۲/۸	۳۸/۴	۳/۴
۱۳ فرانسه	۲۶/۴	۲/۳	۲۳/۱	۲/۰
۱۴ اتحاد شوروی	۲۵/۴	۲/۲	۱۹/۶	۱/۷

ایران بعنوان بازاری برای صادرات پاکستان که اهمیت روز افزون کسب میکند.

ایران با ثروت نفتی روزافزون خود یکی از کشورهای ثروتمند خاور میانه و بازاری تلقی میشود که ظرفیت آن برای جذب کالاهای وارداتی روز افزون است. مخصوصا کشورهای درحال رشد همجوار ایران میتوانند روی امکاناتی که برای صادر کردن کالا به ایران دارند بیش از پیش حساب کنند. واردات ایران که در ۱۹۶۹ معادل ۱/۵ میلیارد دلار ارزش داشته تا کنون مداوما افزایش یافته است. در ۱۹۷۴ ارزش واردات ایران به ۵/۴ میلیارد دلار رسید و سپس در ۱۹۷۵ به رقم عظیم ۱۰/۳ میلیارد دلار جهش کرد و آنگاه با سرعتی خیره کننده باز هم افزایش یافت بطوریکه در ۱۹۷۶ به ۱۳/۸ میلیارد دلار رسید. هماهنگ با رشد سریع واردات ایران ـ صادرات پاکستان به ایران نیز که یکی از کشورهای همسایه ایران و با این کشور دارای روابط برادرانه میباشد بصورتیکه در جدول زیر نشان داده‌ایم افزایش پیدا کرده است.

۴ـ صادرات پاکستان به ایران

ارزش به میلیون دلار

۷۱ـ۱۹۷۰	۳/۹
۷۲ـ۱۹۷۱	۴/۲
۷۳ـ۱۹۷۲	۵/۸
۷۴ـ۱۹۷۳	۳۳/۲
۷۵ـ۱۹۷۴	۶۰/۰
۷۶ـ۱۹۷۵	۱۷/۸
۷۷ـ۱۹۷۶	۸۸/۸

۴ ـ ظرفیت صادرات پاکستان

پاکستان دارای اقتصادی است که حاکمیت کشاورزی برآن بروشنی نمایان است. در زمینه صنعتی پاکستان رشد خود را از فردای تبدیل شدن به یک کشور مستقل عملا از نقطه صفر آغاز کرد. با گذشت زمان ـ بازرگانی خارجی پاکستان که ابتداتا مدتی زیر سلطه گرایش وارداتی قرار داشت تدریجا به بازرگانی و اقتصادی که گرایش صادراتی در آن نفوذ و برتری یافته بود تبدیل شد.

با توسعه سریع صنایع پاکستان سهم محصولات کشاورزی که سابقا بر صادرات کشور حاکم بودند کاسته شد و اندک و اندک جای خود را به صادرات کالاهای ساخته شده در صنایع داد. در سال گذشته کالاهای ساخته شده ونیمه ساخته ای که محصولات صنایع پاکستان را تشکیل میدادند ۶۶ درصد از کل صادرات این کشور را تامین کردند. جدولی که در زیر آورده ایم نشان دهنده صادرات مواد اولیه و محصولات مهمی است که از پاکستان به کشورهای دیگر دنیا فروخته شده است:

۱ ـ صادرات مواد اولیه مهم از طرف پاکستان در ۷۷/۱۹۷۶

ارزش به میلیون دلار

۱ ـ برنج	۲۵۰/۲۹
۲ ـ ماهی و کنسرو ماهی	۳۸/۵۲
۳ ـ پنبه خام	۳۹/۵۱
۴ ـ میوه و تره بار	۲۱/۴۴
۵ ـ ادویه	۱۱/۲۵
۶ ـ تنباکو (بصورت خام)	۱۱/۲۵
۷ ـ پشم خام ـ موی حیوانی	۸/۳۷
۸ ـ مواد حیوانی خام ـ شامل کودهای حیوانی	۷/۶
۹ ـ مواد کانی و سنگهای معدنی	۳/۴۸
۱۰ ـ کیزینگهای جانوری	۳/۳۳

۲ ـ صادرات عمده کالاهای مصنوع پاکستان به ممالک دیگر در طول ۷۷ ـ ۱۹۷۶.

ارزشی به میلیون دلار امریکائی

۱ ـ قماش کتان	۱۶۱/۹۵
۲ ـ الیاف کتان	۱۱۸/۳۵
۳ ـ فرش و قالیچه	۹۹/۰۲
۴ ـ چرم دباغی شده	۶۵/۳۹
۵ ـ زینت آلات و زیورهای آماده	۳۰/۳۶
۶ ـ نفت و فرآورده های نفتی	۳۷/۱۲
۷ ـ چادروبرزنت	۲۵/۰۲
۸ ـ وسایل ورزشی	۳۲/۶۱
۹ ـ اقلام ساخته شده منسوجات (پوشاک بطور کلی)	۲۱/۲۷
۱۰ ـ صمغ گوارومشتقات	۱۷/۹۴
پروتئین گوار	۱۳/۵۲
۱۱ ـ لوازم جراحی	۱۱/۸۵
۱۲ ـ هویزری	
۱۳ ـ محصولات شیمیائی و دارویی و فرآورده های مربوطه	۱۱/۵۱
۱۴ ـ محصولات صنایع دستی	۲۰/۳۸
۱۵ ـ کفش و جوراب و امثال آنها	۹/۲۰
۱۶ ـ کیف و کیسه و ساک و امثال آنها	۸/۳۴
۱۷ ـ زیورهای چرمی	۸/۵۲
۱۸ ـ دخانیات	۸/۲۸
۱۹ ـ دانه های روغنی و هسته هاوکونل و غذا	۸/۶۹

۵ ـ صادرات پاکستان به ایران (اقلام عمده)

در طول ۷۷ ـ ۱۹۷۶ که سال رکورد و بی سابقه ای برای صادرات پاکستان به ایران بشمار میرود منسوجات و قماش کتان و برنج و میوه حاکم بر فهرست کالاهای صادراتی بوده است.

جدولی که در زیر ارائه شده سهم های درصدی اقلام گوناگون صادرات پاکستان به ایران را نسبت به کل صادرات پاکستان به ایران در سال مورد اشاره نشان میدهد:

اقلام:	درصد
منسوجات کتانی بافته	۳۸/۲۸
برنج	۲۶/۶۴
میوه تازه و هسته های تازه خشک کرده	۱۴/۴۶
مواد غیر آلی، اکسیدها و غیره	۳/۸۲
کتان	۲/۲۲
قماش منسوج و نخ و الیاف	۱/۹۷
غله و فرآورده های آرد	۱/۸۹
اقلام ساخته شده «ان. ای. اس»	۱/۵۱
معاملات اختصاصی «ان. ای. اس»	۱/۵۰
خوراک دام و طیور	۱/۴۴
تره بار و میوه خشکبار	۱/۳۵
اقلام و مواد مورد استفاده در نساجی	۱/۱۳
سایر محصولات شیمیایی غیرآلی	۱/۰۷

صرف نظر از اقلام مهم فوق پاره ای از انواع کالاهای دیگر نیز از پاکستان به ایران صادر شده که در برگیرنده فقراتی از قبیل کاغذ و مقوا و چرم و منسوجات غیرکتابی و مصالح ساختمانی ـ کفش و جوراب و سایر اقلام پاتاوه و لوازم التحریر و لوازم ورزشی و انواع کف پوش ها و حصیر ها و رنگ ها و ادوات علمی و تجهیزات و لوازم خانگی و فلزی و غیره بوده است.

۶ـ میدانی برای توسعه باز هم بیشتر بازرگانی

ایران و پاکستان نه تنها در کشور اسلامی برادر و همسایه و هر دو از اعضای سازمان همکاریهای عمران منطقه ای (آر ـ سی ـ دی) هستند بلکه در عید حال از طریق پیوندهای تاریخی و فرهنگی و رشته های ارتباط دیگری که به قلمرو زبان مربوط میشود بیکدیگر وابسته میباشند. هر دو کشور را بهترین شبکه های ممکن ارتباطی و راه های حمل و نقل مستقیم هوایی و دریایی و زمینی بیکدیگر مربوط کرده است، تعدادی از اقلام صادراتی پاکستان در ایران بازار آماده‌ای برای مصرف دارد در حالیکه متقابلا ایران دارای صادراتی است که پاکستان میتواند آنها را وارد کند. شاید در سراسر دنیا هیچ دو کشور دیگری را نتوان سراغ گرفت که به اندازه ایران و پاکستان بهترین فرصتهای ممکن را برای بسط بازرگانی دو جانبه با صرف کمترین ـ هزینه های جنبی در اختیار داشته باشند.

از آنجا که ایران به اتکای درآمد نفتی سرشار و روز افزون خود در تلاش است که هر چه زودتر خودرا به یکی از قدرتهای پیشرفته صنعتی تبدیل کند و چون پاکستان نیز مصمم است که از راه بکار بستن تدابیر مهمی مانند ایجاد کارخانه های جدید ذوب آهن و تاسیس بنادر جدید قاسم و بوجود آوردن مناطق آزاد صنعتی در مسیر مشابهی قدم بردارد ـ میتوان نتیجه گیری کرد که بهترین چشم اندازهای توسعه مبادلات بازرگانی دو جانبه در حال حاضر در برابر ایران و پاکستان قرار گرفته است.

با بحساب آوردن وضع کنونی بازار ایران و با در نظر گرفتن عامل تقاضا ـ کالاهایی را که ذیلا نام برده شده اند میتوان در آینده در مقادیر بیشتر و علاوه بر اخلاقی که هم اکنون از طرف پاکستان به ایران صادر میشوند به فهرست صادرات پاکستان به مقصد ایران علاوه کرد:

۱ـ خوراک آماده دام از هر نوع.
۲ـ کاغذ و مقوا
۳ـ لوازم برقی
۴ـ ماشین ابزار

باید در نظر داشت که در حال حاضر بازار ایران بخش بزرگی از نیازهای خود را به کالاهای ذکر شده در بالا از راه وارد کردن آنها از ممالک صادر کننده تامین می کند، بنابراین طبیعی است که پاکستان در آینده فرصت خواهد داشت تا با صادر کردن همین اقلام نفوذ خود را در بازار وارداتی ایران بیش از پیش افزایش دهد.

۵ـ طرحهای توسعه و عمرانی

شرکتهای ساختمانی پاکستان اکنون مدتی است که بعنوان موسسات و پیمانکار اجرای برخی از طرح های توسعه و عمرانی و ساختمانی را در کشورهای مختلف خاورمیانه برعهده گرفته‌اند. مطالعاتی که انجام گرفته است نشان میدهد که بازار پروژه های ساختمانی و عمرانی در ایران میتواند برای جذب موسسات صلاحیتدار پاکستانی مناسب تر از جاهای دیگر باشد مشروط براینکه پیمانکاران بالقوه پاکستانی بتوانند شرایط و ضابطه های اکیدی را که از طرف دفتر امور پیمانکاران و عرضه کنندگان در سازمان برنامه و بودجه ایران تعیین شده است اجابت کنند.

سفری به اعماق تاریخ پاکستان

... چنین سفری یک مواجهه رودررو با سرزمین دل انگیزی است که در برابر تهاجمات بی‌شمار پایداری کرده و روح و جوهر حصایل فاتحان خود را گرفته و آن را در بناهای امروز و در محتوای میراثهای تاریخی خود منعکس ساخته است.

به پاکستان بیائید و به چشم خود گنجینه فرهنگی گرانبهایی را که در جریان حفاریهای باستاتشناسی در «موهنجودارو» و تاکسیلا از دل خاک بیرون آورده شده است مشاهده کنید. این اثار بقایای مکانی هستند که زمانی گهواره تمدن‌های عمیق دره سند قندهار بوده‌اند.

بناهای پر شکوه معماری مغولی که هنوز هم مانند مشعلی فروزان جلوه میفروشند ـ وقتیکه خیز ـ گذرگاه تاریخی معروفی که معبر فاتحان برای دست یافتن به شبه قاره هند بشمار میرفت ـ و یا سنت‌های قدیمی و دگرگونی ناپذیری که آخر قلعه در دره جیترال در کانون آن قرار میگرفت مظاهری هستند که تا امروز بعنوان برجسته ترین یادگارهای تاریخ پاکستان پابرجامانده‌اند.

شما با هر جنبه‌ای از جلوه‌های گذشته این سرزمین روبرو شوید ـ فرصت آن را خواهید داشت که سفرتان به پاکستان به سیر و سیاحتی فراموش ناشدنی تبدیل شود.

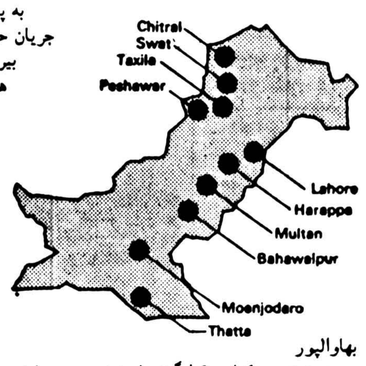

سوات
(در ۲۴۵ کیلومتری راولپندی قرار دارد)
بقایای مدنیت قندهار وآثار باقیمانده از اودگرام وغیره در اینجا قرار گرفته اند.

جیترال
دره کافر قلعه ـ (کافر کلاش) ـ بریر ـ رامبور ـ بومورت وغیره از آثار تاریخی این ناحیه اند. جیترال را رویای دوستداران آثار گذشته نام داده اند

لاهور
شهر با صفا ومقبره های معروف است. لاهور در عین حال بعنوان یکی از مراکز آثار تاریخی بسیار غنی است. مسجد پادشاهی، باغهای شالیمار، قلعه لاهور ـ مزار جهانگیر ونورخان ـ مسجد وزیرخان و.... حیران منار از معروف ترین آثار تاریخی این شهرند.

پیشاور
مکانهای تاریخی متعددی پیشاور قرار گرفته اند. که قلعه بالا حصار، بازار قصه خوانان، شوق یادگار ومسجد محبت خان وبالاخره موزه پیشاور را میتوان بعنوان نمونه هایی از آنچه که گفته شد ذکر کرده از اینها گذشته تنگه تاریخی خیبر که فاتحان متعددی مانند اسکندر کبیر وبابر امپراطور بزرگ مغولی از آن عبور کرده اند در ۱۸ کیلومتری پیشاور قرار گرفته است

بهاولپور
(در ۸۶۵ کیلومتری کراچی قرارگرفته است)
کاخ های سلطنتی، یک استادیوم ورزشی از بناهای مهم این شهرند ولی علاوه براین بهاولپور بخاطر رنگ سیاه سفال ها ـ و ظروف و سفالین ظریفی که دلا این شهر ساخته شده اند دارای شهرت است

تاکسیلا
(در ۳۵ کیلومتری راولپندی قرارگرفته‌است)
باستانشناسان در حفاریهای خود بقایای ویران شده آثار تاریخی پرارزشی را در اینجا از زیر خاک بیرون آورده اند که چندین صومعه و عبادتگاه قدیمی و پیکره ای از قندهار را میتوان از آن جمله بشمار آورد. مجسمه دیگری که از بودا ساخته شده و همچنین پیکره ای که چهره اسکندر

معدودی را نشان میدهد ـ و تندیسی از «آشوکا» سلطان معروف بودایی و پیکره ای دیگر از امپراطور کریشنا همه در این ناحیه گرد آمده اند. بطور کلی موزه تاکسیلا بخاطر گنجینه بزرگی که از آثار قدیمی در آن نگهداری میشود شهرت بسزایی دارد

مولتان
شهر قدیسان و عارفان ربانی است. آثار تاریخی و بنام های منحصر به فرد مانند مزار رکن عالم که در طول اعصار بخاطر کاشی کاریها خیره کننده، سفید و لاجوردی و معرق های بی نظیر خود شهرت داشتند در این شهر قدیمی فراوان یافت میشوند

موهنجو دارو
(در ۵۶۳ کیلومتری کراچی و دارای ارتباط با پرواز مستقیم) با آثاری که از تمدن ۴۰۰۰ ساله دره سند در آن از حفاریهای باستانشناسی بدست آمده ـ و دارای موزه باستانشناسی

طاطا
(در ۹۸ کیلومتری شرق کراچی)

این شهر بخاطر نمونه هایی که از آثار معماری اوایل دورو اسلامی در آن وجود دارد معروف است. علاوه براین تپه های مکلی که در اینجا قرار گرفته یادگاری است که از پهناورترین «نکروپل» دنیا برجا مانده است. بناهایی که در عصر فرمانروایی سلاطین مغولی ساخته شده اند و مسجد شاه جهان نمونه ای از آن بشمار میرود نیز در این شهر قرار گرفته اند. همچنین مقبره چوکوندی که در ۲۸ کیلومتری طاطا قرار گرفته است بعنوان یکی دیگر از آثار تاریخی شهرت زیادی دارد.

هاربه
(در ۱۱۲۲ کیلومتری کراچی) ـ یکی دیگر از نقاطی است که در آن بقایای شهری قدیمی از تمدن دره سند در حفاریهای باستانشناسی بدست آمده است.

PAKISTAN TOURISM DEVELOPMENT CORPORATION LTD.

شرکت سهامی توسعه جهانگردی پاکستان

برای دریافت کمک جهت برنامه ریزی کردن تعطیلات خود وهمچنین به منظور ذخیره کردن جا درفصول واستفاده از وسایل آسایش لطفا با نشانی زیر تماس بگیرید:

Pakistan Tours Ltd.
PTDC
Hotel Metropole
Club Road
Karachi
Tel: 516031-510234
or any PTDC Tourist Information Centre

Faletti's – Lahore Tel: 53860-53869
Flashman's – Rawalpindi Tel: 64811
Cecil's – Murree Tel: 0593-2247
Dean's – Peshawar Tel: 3071

Design: Pakistan Design Institute

«نیاز به انضباط و یگانگی در صفوف ما هرگز بزرگتر از امروز نبوده است. تنها وحدت سعی و ایمان به سرنوشتمان است که بما توانایی خواهد داد تا پاکستان رؤیاهایمان را به حقیقت تبدیل کنیم»

از پیام قائد اعظم به ملت پاکستان در ۲۷ اوت ۱۹۴۸

روبرو شدن با چالش تحول رسالت بانک ملی پاکستان است.
National Bank of Pakistan

NBP-10-78-RIO(K)PID — Ravi-Delmon Ltd.

نیازمندیهای اطلاعات

تلفنهای: ۳۲۸۴۱۴-۳۲۸۲۵۷

نیازمندیهای اطلاعات تلفنی آگهی میپذیرد

مبل ودکوراسیون

مبل اسکاندیناوی
شرکت پرسوکپ
واردکننده بهترین مبلمان منزل خیابان پهلوی جنب سینما آتلانتیک کوچه رهبان شماره ۴۰ تلفن ۸۹۴۷۰۴ از ۹ تا ۹ بعد ازظهر

فروش دست اول

لوستر
تعدادی لوستر اپالین کریستال وبرنز وارد شده علاقمندان بنشانی عباس‌آباد خیابان میترا تکیسا شماره ۹ موسسه پالپ و تلفن ۸۵۴۱۹۶ تماس حاصل فرمایند.

مقداری لباس اروپائی مردانه وزنانه‌رسید۹تا۹ شب۶۲۹۱۰۵ ۱ـ۷ آـ۱۹۴۳

تلویزیون رنگی ۲۷اینچ فقط ۶۹۰۰ تومان فروشگاه چارداش‌عباس آباد چهارراه مهنازتلفن ۸۵۲۳۹۰

عتیقه ـ مقداری تابلو مجسمه گلدان وظروف ازامروز تا دوشنبه تلفن ۲۷۱۶۵۰

حراج به‌قیمت ارزان ویترین ـ تابلو نقاشی وغیره ایتالیائی عباس آباد ـ خیابان پاکستان‌کوچه دوازده پلاک۱۷ اـ۱۹۳۴

فروش دست دوم

ماشین حریر برقی (۱۲ تا۲) ۸۲۰۸۴۳

البسه خارجی نو ودست‌دوم بفروش میرسد از ساعت ۹ صبح الی ۷ بعد ازظهر بلوار الیزابت خیابان قادسی پلاک ۷طبقه اول ۱ـ۳

لباس خارجی زنانه ۸۲۹۹۰۴

خرید اثاثیه

گالری فرش
شایان ۶۶۱۰۶۹ و ۶۶۶۲۳۰ خریدار قالی‌و قالیچه‌کهنه ونوکاخ ۷۹

فرش ایران‌نوین
فرشهای بقیمت‌رسیده شما را برای صادرات گرانتر از همه می‌خرد ۶۵۳۱۹۵

فرش امید
بهترین خریدار فرش کهنه و نو ۳۳۷۷۰۲ـ ۳۴۵۶۵۵

فرش حاج علی بیگی خریدار فرش نو و کهنه ۹۶۹۲۵۹

فروش اتومبیل

ژیان
ژیان ۵۲ لیموئی بفروش می رسد تلفن ۳۱۷۴۱۵ آـ۱۹۱۸

فیات
فیات ۱۲۸ مدل ۷۳ـ۱۱۰۰تمیز قیمت ۲۶۰۰۰ تومان ۶۵۴۰۱۰ آـ۱۹۱۹

پژو
بفروش میرسد پژو ۴۰۴ ـ مدل ۷۱ سفید ـ بی‌واسطه ـ تلفن ۳۸۸۱ـ ۰۲۲۲۱ گوهردشت

آریا
آریا مدل ۵۰ طوسی با لوازم اضافی ۷۶۴۹۱۳

خرید اتومبیل

ماشینهای تصادفی‌ایرانی و خارجی‌درجا خریداریم تلفن ۵۵۲۵۸۴

هرنوع ماشین سواری از دم قسط ماهی ۳ هزار تومان خریداریم ۹۶۱۶۵۰ خداپرست آـ۱۸۰۰

فروشگاههای اتومبیل

پیکان نقد و اقساط با وام بانکی تلفن۶۴۱۹۵۶

انواع پیکان ۳۶ با وام بانکی ویااقساط شرکت گزینش ۹۶۰۱۰۲ـ۹۲۷۴۸۴

پیکان
انواع پیکان با وام‌بانکی ۳۰ ماهه ۶۴۳۴۴۵

داتسون
انواع اتومبیل های دیگر خرید و فروش معاوضه نقدو اقساط مشمول تخفیف خیابان شهناز چهارراه صفاتلفن ۷۶۷۰۶۹ ـ ۷۶۴۴۸۲

دوج گالانت
دوج لانسر
وانت واستیشن
کلت
نقد واقساط با بهره بانکی نمایشگاه‌اتو مبیل‌پرویزکوروش کبیرنبش‌شهناز ۵ تلفن۷۵۳۹۵۸ و ۷۵۵۰۸۴

مینی بوس او ـ ام
انواع مینی‌بوس اوـام‌و کمپرسی ۲ تن اوـ ام آماده‌تحویل ۳۹۳۲۰۳ و ۳۱۶۲۸۱

ولوو
انواع کامیون‌های ولوو آماده تحویل تلفن ۳۱۶۲۸۱ و ۳۹۳۲۰۳

داتسون
نقد واقساط
خیابان قدیم شمیران تلفن ۲۶۶۴۰۱و ۲۶۴۳۷۰ و ۲۶۲۱۷۰

داتسون
نقد واقساط
نمایشگاه نخل طلا
سیمتری نارمک ۷۹۳۰۳۸ و ۷۹۱۶۱۲

آژانسهای اتومبیلهای کرایه‌ای

محل	آژانس	تلفن
پارک وی	های‌وی سرویس	۶۳۳۲۴۲ ۶۳۸۹۹۸
فرجام	یلو تاکسی	۲۲۵۰۵۷ ۲۲۵۰۵۶
کندی	تورینگ‌سرویس	۹۲۵۲۳۲ ۹۲۶۱۹۷
جردن	جردن‌تاکسی	۲۲۲۳۴۵ ۲۲۲۳۳۶
بلوار الیزابت	الیزابت‌تاکسی	۹۳۳۶۰۲ ۹۳۱۷۶۸
کورش کبیر	پرسپولیس تاکسی	۸۴۰۶۶۳ ۸۴۱۳۲۶
سید خندان	تکنوترافیک	۲۳۲۰۴۷ ۲۳۵۷۸۰
پل رومی	رزتاکسی	۲۷۷۳۸۵ ۲۷۵۲۵۶
اختیاریه	پیمان‌تاکسی	۲۴۳۱۵۰ ۲۴۳۲۸۷
پهلوی	داریوش‌تاکسی	۲۹۱۲۳۶ ۲۹۱۷۶۸
روزولت	کیان‌تاکسی	۸۳۳۳۸۷ ۸۳۸۷۱۹
تاج	نیوتاکسی	۹۸۱۹۶۶ ۹۸۰۰۷۷

تویوتا ۷۸
کرونا ـ کارینا ـ وانت نقد و اقساط آماده تحویل ۳۱۴۵۷۱

بورس اتومبیل عبدی
تاکسی شخصی نقد و اقساط نارمک ۴۶ متری شرقی تلفن ۷۹۳۴۳۵

ماشین‌سرا
رنو نقد و اقساط وژیان وپیکان جوانان وپیکان استیشن صفر کیلومتر نقد تحویل فوری ۲۶ـ۶۳۱۰۲۵

مرکزخرید و فروش
اتوبوس
مینی بوس
نشانی سیمتری سه‌راه مختاری تلفن های
۵۲۷۹۰۰
۵۳۶۳۰۱
۵۲۳۱۲۵
۵۳۹۳۲۰
گلپایگانی

کرایه اتومبیل

تراول تاکسی
عباس‌آباد
بااتومبیلهای تشریفاتی‌باراننده و بی راننده شبانه روز در خدمتشماست:تلفنهای ۸۵۴۴۳۱ و ۸۵۴۴۲۹ و ۸۴۸۴۵۱ و ۸۵۷۸۷۱

راننده خاور نیازمندیم جمشید آباد جنوبی مقابل دارائی، ژاندارمری نوسنهار آـ۱۹۳۰

تکنوترافیک تاکسی
سرویس شبانه‌روزی ۲۳۲۰۴۷ ـ ۲۳۵۷۸۰

اتو تهران سرویس شهری مینی‌بوس ـ اتوبوس تلفن ۵۱ـ۳۵۹۴۵۰

تاکسی تلفنی پارس توریست ۳۴۴۸۵۰

میهن توریست تاکسی
شبانه‌روزی امیرآباد ۶۳۴۵۱۸ ۶۳۴۷۱۹

شوش بار
حمل‌بار و اثاثیه منزل با بسته بندی درشهر وشهرستان
۳۶۱۱۱۱
۳۶۱۱۱۲
۳۶۱۱۱۳
۳۶۱۱۱۴
بیمه ازمبداء تامقصد

جرثقیل کرایه

جرثقیل وتریلی شبانه‌روزی ناصر
از ۳ تن تا ۳۵ تن تمام شبانه‌روز آماده بکار میباشد
۹۷۱۳۴۹ـ۹۷۹۴۰۲

جرثقیل بلوار
۳۴۶۱۱۱ـ۳۴۲۵۶۳

جرثقیل جاسب
۵۲۵۷۶۳ـ۵۲۷۸۱۸

آنتن تلویزیون

آنتن‌رنگی آلمانی نصب و تنظیم در اسرع وقت تلفن ۸۵۰۵۸۳

نصب آنتن وی‌زی‌رنگی آلمانی باقیمت‌استاندارد ۳۹۳۶۹۲

تعمیر تلویزیون

تلویزیون شمانوری در منزل تعمیر میشود ۲۷۴۷۷۰

تعمیرفوری تلویزیون رنگی و سیاه و سفیددر منزل نصب آنتن رنگی ۸۲۸۳۴۷

تعمیر تلویزیون‌گروندیک شاوب لورنس رنگی و سیاه و سفید و نصب آنتن‌رنگی‌فوری ۷۸۳۴۳۹

مرکز تعمیروسرویس فوری در منازل
فیلیپس بلموند
آر‌تی‌آی ـ شاوب‌لورنس
گروندیک‌رنگی
نصب آنتن رنگی و معمولی فوری
۳۴۸۴۲۹

شرکت کمودور
تعمیرانواع تلویزیون‌و وسائل الکترونیکی و نصب آنتن در محل تحت نظر مهندسین الکترونیک تلفن ۶۵۶۰۰۷

تزئینات ودکوراسیون

شرکت بخارست موکت و کاغذ دیواری در اسرع‌وقت ۶۲۶۶۴۱

اس ـ بی ـ جی
S-B-G
موکت ـ کاغذ دیواری، کف پوش ـ نقاشی ساختمان ۵۹۰۰۲۸

خدمات تزئینی قزلباش نصب فوری کاغذ دیواری ـ موکت ـ کفپوش ـ آکوسنیک ۳۱۸۰۷۳

نصب موکت ـ کفپوش فوری‌تلفن ۷۹۵۳۴۴

انواع پرده وکرکره و عمودی کاغذ دیواری ـ موکت ـ پرسیاناکفپوش کابینت آشپزخانه با قیمت مناسب در اسرع وقت ۳۴۵۸۴۸

نقاشی ساختمان
نصب کاغذ دیواری موکت فوری ۸۵۷۵۴۹

با۳تومان
کاغذموکت‌پرسیاناکفپوش‌نقاشی
تزئینات بیتا
۵۲۶۶۳۳

شرکت ۳۱۷
نقاشی ساختمان موکت کاغذ دیواری تلفن ۳۱۷۴۱۵ ۱ـ۱۶ آـ۱۹۱۱

انواع کاغذ دیواری‌پرده کرکره ، موکت را در اسرع‌وقت نقدواقساط طولانی ازشرکت‌تالیران بخواهید . تلفن۳۱۰۷۷۲ سفارش تلفنی پذیرفته میشود .

موکت نمدی بلژیکی با نصب متری ۲۲تومان تلفن۷۹۷۴۹۰

نقاشی پرده کرکره کاغذ موکت تلفن ۶۶۸۹۵۰

برای ساختمان شما

اسفالت فوری ۹۸۰۰۳۸

نصب داربست فلزی ۷۳۰۳۶۲

فروش و نصب داربست ۸۵۶۲۵۴

داربست فلزی ایرانشهر
۸۲۶۳۴۸

سیمان
تلفن ۸۲۷۹۳۱

نقاشی ساختمان
خیلی فوری ۷۳۸۵۵۳

آسفالت
قیرگونی و محوطه تلفن ۷۹۳۴۵۶

بیچ ورولپلاک سنگ های‌نمای ساختمان ۲۷۶۸۶۱

نقاشی ساختمان مدرن فوری تلفن ۷۳۲۱۵۹

داربست پلیت
نصب فوری داربست فلزی تلفن ۷۳۶۰۱۹

اسفالت و نقاشی فوری تلفن ۹۳۴۲۸۳

نقاشی‌مدرن‌ساختمان ۸۴۸۰۹۹

افاف و سیم کشی ساختمان فوری
۸۹۹۹۵۸

اسفالتکاری‌محوطه‌سازی وراهسازی ۶۴۲۸۹۸

قیرو گونی واسفالت باتضمین ۷۳۸۴۵۵ـ۷۳۰۱۰۸

تعمیرات ساختمان کلی و جزئی ۹۳۴۲۸۳

آسفالت ،نقاشی،پارکت مقاطعه‌کاری مرغوب ۸۹۵۷۳۲

داربست فلزی نصب فوری
کرایه‌وفروشی
تلفن: ۳۵۷۶۱۸ نورهاشمی

انواع پشم شیشه ایرانی
تحویل فوری۶۲۶۰۱۴

پیمانکاری
۹۶۹۹۱۳

انواع سفال
آجر فشاری‌نما بلوک بقیمت رسمی تحویل فوری تلفن ۳۷۶۵۶۳ و ۳۷۶۶۱

ایزولاسیون پشت بام با ایزوگام ۶۲۶۰۱۴
یوسف‌آباد محمدرضاشاه شماره ۱۳۰ شرکت ساختمانی وام پاه

پشم شیشه ـ سیمان وارداتی وآجر موجود است ۶۸۷۸۱۱

داربست فلزی فردوس نصب فوری داربست ۷۳۴۲۱۸

ایزولاسیون‌بام
با صددرصد مواد امریکائی شرکت ایروت ۹۶۵۷۷۶

شستشوی مبل وفرش

قالیشوئی شربت‌اوغلی شستشو بااصول‌مذهبی ۹۲۶۱۸۹ ـ ۶۲۶۱۴۶

قالی‌شوئی وطن
۵۵۱۶۷۰

بدون ادعا
ناتالی اکسپرس خشکشوئی موکت مبل فرش پرده و نظافت کلی ساختمان ۸۳۲۲۲۲ و ۸۳۷۹۰۳

شرکت ایران پالاگر نظافت‌کلیه ساختمان‌شستشوی موکت و مبل تلفن ۷۵۵۷۷۹

شستشوی موکت ، کفپوش، متری ۳۰ ریال تلفن ۷۵۴۴۶۷

قالیشوئی رضوان
فوری تلفن ۳۵۲۶۸۷

خشکشوئی موکت
مبل۷۸۱۷۱۳شبانه‌روزی

تعویض رویه مبل ۶۶۰۰۲۸ و ۶۶۲۸۹۷

بهزیست
خشکشوئی مبل‌وموکت پرده وفرش ۷۵۶۵۵۸

خشکشوئی
حتی جمعه ها شستشوی موکت متری ۴ تومان مبل ، فرش ، تشک اتومبیل ایران‌نایس ۲۲۷۰۴۱

کلین سرویس پاکزا
خشکشوئی فرش مبل موکت وکلیه کفپوش ها با آخرین تکنیک تمیزتر و ارزانتر تلفن ۸۵۳۹۹۵

کارخانه قالیشوئی زمرد ۹۲۱۷۷۴

بهمن سرویس

بزرگترین خشکشوئی مبلمان فرش موکت پرده و تعمیر پرده کرکره
تلفن ۸۵۶۵۱۰

قالیشوئی‌بیوك
بسرپرستی‌داریوش
رفوگری‌و رنگ برداری‌پذیرفته می شود تلفن ۵۵۱۳۶۰ و ۹۷۷۱۱۸

قالیشوئی روشن تحویل فوری ـ ۵۹۳۲۸۳

سرویس‌شهریور
بزرگترین خشکشوئی مبلمان موکت ، فرش ، پرده و تعمیر کرکره شبانه‌روزی
تلفن ۷۳۸۲۲۲

دوراکلین‌سرویس آمریکا
خشکشوئی مبلمان ،موکت ،فرش ونشک اتومبیل ازمل ومنطابق با آخرین تکنیک متداول در آمریکا
[illegible] ۸۴۵۶۸۳
۸۴۸۳۹۵ـ۸۴۸۳۹۶

قالیشوئی برف ۵۹۱۱۶۳ و ۵۹۳۳۰۷

تعمیر یخچال

تعمیر یخچال فریزر
سیدحسین ۳۴۲۴۳۸

تعمیر یخچال
خیلی‌فوری ۶۶۰۸۵۷

تعمیر انواع سردخانه یخسازی‌و یخچال های مغازه تلفن های ۷۳۹۲۸۵ و ۷۳۰۰۶۷

تعمیروسرویس شوفاژ

سولار شوفاژ
نصب ـ سرویس ـ تعمیرات نگهداری تلفن ۸۴۵۳۹۸

سرویس‌ونصب‌و تعمیرشوفاژ حومه شمیرانات
۲۶۲۶۹۸

تعمیر فوری شوفاژ، برق
۶۸۲۳۴۴

سرویس و نصب‌شوفاژ لوله‌کشی برق فوری
۹۳۹۷۷۱

نصب و نگهداری فوری شوفاژ ،تهویه ، برق ، ۸۹۴۱۵۱ و ۸۹۱۷۴۸

نصب، سرویس نگهداری،شوفاژ
لوله‌کشی وبرق‌کشی
۶۳۹۷۹۱

نصبشوفاژ و تهویه مطبوع و آب رسانی شرکت مکرول ۸۲۲۷۸۸

د رتمام نقاط تهران
نصب و سرویس شوفاژ و لوازم‌بهداشتی لوله‌کشی سرد وگرم و فاضلاب
۳۶۰۲۰۹
۳۶۰۶۹۶

تعمیر شوفاژ و نصب کولر تلفن ۷۶۱۶۰۱

سرویس شوفاژ ،نصب ونگهداری تلفن۶۵۳۰۵۱

نصب‌ولوله کشی شوفاژ تهویه ـ آبرسانی ـ گاز شرکت تاوسا ۷۹۴۶۹۴

شرکت مهندسی رئومور
برق گاز نصب نگهداری شوفاژ ۹۲۴۷۱۱

تعمیربخاری آبگرمکن

سرویس بخاری و ابگرمکن ۶۴۷۷۹۹

تعمیر آبگرمکن گازی فوری تلفن ۷۶۰۰۱۹

لوله‌بازکنی

لوله‌بازکنی فوری
۲ تومان
۵۳۴۴۲۲
۵۶۲۹۰۴
۵۳۸۳۲۷ ـ۵۳۷۸۱۷

تشخیص ترکیدگی

لوله‌بازکنی و ترمیم تلفن ۵۴۱۲۱۶

لوله‌بازکنی فوری تلفن ۷۶۱۶۰۱

لوله بازکنی وترکیدگی لوله تلفن ۸۵۳۸۹۴

سرویس فوری آبگرمکن ۷۵۵۶۱۴

خدمات شهری پارس
تشخیص‌ترکیدگی لوله‌بادستگاه الکترونیکی، لوله‌بازکنی فوری
۸۵۱۶۲۹

لوله بازکنی
تعمیر لوله‌کشی ساختمان و گاز تلفن ۲۷۷۹۹۳

سرویس کولروآبگرمکن ۷۶۶۷۳۳

تشخیص ترکیدگی لوله و لوله باز کنی شبانه روزی فوری
۳۶۲۶۰۹

نشت‌یابی رامتین
تشخیص ترکیدگی با دستگاه الکترونیک و ترمیم بلافاصله ۶۳۷۱۲۶

لوله بازکنی فوری ۱۰ تومان تلفن ۷۶۰۰۱۹

تشخیص ترکیدگی
لوله بادستگاه الکترونکی و لوله بازکنی و لوله‌کشی‌و ترمیم ۹۲۰۱۷۵ و ۶۵۹۰۴۷

لوله‌بازکنی و تشخیص ترکیدگی شمیران ۲۶۳۵۴۶

لوله بازکنی ترکیدگی و نشتیابی حومه شمیرانات
۲۶۲۶۹۸

تشخیص ترکیدگی لوله با دستگاه الکترونیکی‌و ترمیم ولوله کشی‌فوری
۹۳۹۷۷۱

تشخیص ترکیدگی با دستگاه الکترونیک و ترمیم
۹۳۲۸۷۰

تخلیه‌چاه

تخلیه چاه فوری ۹۳۰۴۷۲

ارزانترین تخلیه براش چاه ولوله بازکنی تلفن ۶۴۸۵۵۲

تخلیه چاه تهران وشهرستان متری ۳۰ تومان ۹۶۹۵۱۲

تخلیه چاه
۹۶۹۹۱۳

تشخیص ترکیدگی با دستگاه‌الکترونیک‌وترمیم
۹۲۶۱۵۶

تخلیه چاه ولوله‌بازکنی
۹۲۱۳۶۱

تخلیه چاه و لوله‌بازکنی ۷۶۶۷۳۳

تخلیه چاه متری ۳تومان تلفن ۷۶۰۰۱۹

تخلیه‌چاه
۹۲۰۱۷۵ و ۶۵۹۰۴۷

تخلیه‌چاه
لوله بازکنی و ترکیدگی لوله
۳۶۰۲۰۹
۳۶۰۶۹۶

آگهیهای متفرقه

اینجانب عباس سید نجف شاه تابعه پاکستان دارای گذرنامه شماره۰۷۶۲۷۸ دی.آ. بمنظور اصلاح گذرنامه و با استناد به سایرمدارک‌از جمله گواهینامه رانندگی‌شماره ۵۸۰۴۵۸ مورخ ۵۴ر۱۲ر۹ تهران بدینوسیله نام و نام فامیلی خود را عباس‌شمس الدین اعلام میدارم ۱ـ۱

مولدبرق های سیار کرایه
تلفن های: ۳۵۵۵۶۴
نورهاشمی: ۳۵۵۵۶۵

سالن پذیرائی قزل آلا
در بلوار الیزابت برای جشنها و عروسیها
تلفن : ۸۹۰۶۷۵

BW
پارکت
فرش چوبی BW ایران بساختمان شماجلوه خاصی می بخشد . روی پارکت آتش سیگار ،جوهر، اسید و سایر مواد شیمیائی اثر ندارد.
MISCHLER
میشلر
سرماگرما و نور از کرکره چوبی میشلر عبور نمیکند . پرده چوبی میشلر دوعین زیبائی در مقابل‌سرقت‌مقاوم بوده وبصورت‌حفاظ قفل خواهد شد .
شرکت‌ساختمانهای‌کشوری
نمایشگاه پارکت وپرده‌کرکره میشلر خیابان شاهرضا کوچه فتوحی تلفن های‌ـ۸۲۴۸۷۰
۸۲۹۵۹۶ـ۸۲۹۳۹۰ـ۸۲۴۳۰۷

گمشده

دسته چک‌اینجانب از شماره ۱۳۶۶۰۳ الی ۱۳۶۶۵۰ بانک صادرات‌شعبه شوش درخشنده در تاریخ ۳۶ر۱۲ر۲۸ بنام نصرت‌الله یوسفی شماره حساب ۹۲ مفقود گردیده و از درجه اعتبار ساقط است

آپارتمان‌فروشی

اپارتمان از ۳۰۰ هزار تومان ببالا از چهار راه قصر تا شمیرانات تلفن ۲۲۸۹۷۱عکری

آپارتمان
۳و ۴ و ۵ اطاقه باقیمت مناسب نقد و اقساط تلفن ۷۹۴۶۵۴

اپارتمان فروشی ۱۴۰ متر با تلفن عباس اباد اندیشه اصلی‌شماره۳۵ تلفن ۸۴۳۱۲۸

بهترین نقطه یوسف‌آباد اپارتمان دو اطاق خوابه با انباری ۴۵۰ هزار تومان به‌بالا تلفن ۶۵۲۸۳۴

اکازیون
آپارتمان در بهترین نقطه بلواریهلوی ساختمان پزشکان بابدهی‌بانکی و واگذار میشود تلفن ۲۲۹۱۰۰ـ ۲۲۳۱۷۹ ۱ـ۱۹۷۱

خانه‌فروشی

مزونیهای قیطریه
سبک جدیدی برای زندگی ـ ارشیتکت ساز سقف بتونی با فضا های حساب شده . منظره وسیع بروی شهر تهران . هریک شامل سالن پذیرائی ۶ اطاق خواب دو هال دو حمام سه توالت آشپزخانه انبار آذوقه حیاط ابتصاصی با پارکینگ‌شوفاژ و کولر تصفیه فاضلاب برق اضطراری تلفن ۷۵۸۴۵۰

ساختمان در رودهن
ساختمان دو طبقه بر آسفالت یک کیلو متر بعد ازرودهن باآب، برق و سه دهنه مغازه خالی دارای سه اطاق بزرگ، هال و سرویس کامل بفروش می رسد تلفن ۸۳۹۴۶۶ و ۶۳۵۳۴۵

ویلافروشی

ویلای فروشی خزرشهر
دو اطاق خواب دو سرویس وحمام با مبلمان کامل محوطه سازی شده‌بدون واسطه تلفن ۱۰ صبح تا۴ بعد ازظهر ۸۵۸۴۹۴از۷ تا۹شب ۲۴۵۷۶۰ وایام نوروز در محل بازدید نمائید. آـ۱۶۷۳۱

سرقفلی‌مغازه

همه نوع مغازه جهت فروش واجاره ۹۳۶۷۵۳ ۱ـ۲۰ آـ۱۷۷۵

فروش سرقفلی ۳ باب مغازه در سعدی جنوبی با ۳ شماره تلفن به صورت یکجا یا مجزا تلفن اداره ۸۵۸۰۷۳ ـ ۷ منزل ۸۲۱۹۴۷ مینوفر

اکازیون
دفترکار واگذار میشود چهارراه امیراکرم ساختمان کورش طبقه چهارم تلفن ۶۴۹۳۴۶

زمین‌فروشی

زمین صنعی فروشی ۹۳۶۷۵۳

نقد و اقساط
داخل محدوده‌تهران شهرداری ناحیه ۴زمین ۲۰۰ متری با تامین آب وبرق درکیلو متر ۱۹ جاده‌کرج با سرویس شرکت‌واحددفترفروش فرش کاشانیان تلفن ۹۶۷۱۷۴

شهرک غرب و مهرشهر ۸۲۴۰۷۳

قطعات۱۰۰۰ متری اقباليه۱۵۰ ریال تلفن ۵۶۲۵۸۰ عصرها ۹۵۶۸۳۴

کیلو متر۱۶تهران ساوه۱۵۰۰۰۰ مترمربع زمین‌مزروعی‌و چاه‌نیمه عمیق باپروانه تفکیک شده ، خیابان بندی شده ۱۵ قطعه ان بقیمت مناسب بفروش میرسد. تلفن ۹۲۳۵۰۸ـ۹۵۹۶۱۱

اجاره‌آپارتمان

اجاره‌هر نوع‌ویلاآپارتمان ومحل‌کار تلفن ۹۳۶۱۸۱

دفتر کار با انباری
ساختمان مدرن در همکف با ۶ اطاق ۲ سرویس و قفسه‌بندی لازم‌طبقه‌بالای آن در اختیار یک کنسرسیوم انگلیسی است با ۹۰ متر انباری بصورت اطاق و ۲۰۰ متر حیاط و پارکینگ و تجهیزات لازم با ترافیک عالی به نقاط تهران در خیابان تاج برای دفتر کار یاسکونت‌اجاره داده می شود تلفن ۹۸۱۰۰۸

دو دستگاه آپارتمان نوساز با شوفاژ و تلفن واقع در خواجه نصیر ۲۸ هزار ریال تلفن ۶۵۸۱۱۶ آـ۱۹۱۰

آپارتمانی مدرن در مجموعه‌ای زیبا
۲اطاق خواب ، هال،پذیرائی، ناهار خوری سرویس ایرانی وفرنگی تمام مبله اجاره داده می‌شود ۷۵۵۵۶۰ ۱ـ۱۹۰۶

ساختمان از ۵۰ تا ۲۰۰ اطاق اماده‌فروش‌و اجاره۹۳۶۷۵۳

آپارتمانهای ۲ و۳ و۴ و۵ اطاق خوابه برای اجاره
تهیه مسکن‌گلدهاوس تلفن ۶۵۰۴۱۳ و ۶۵۲۶۳۲

همه‌نوع‌آپارتمان‌درشمال شهر موجود ارژنك ۶۸۱۲۷۷

نیاز آپارتمان‌اجاره

۴۸ ساعته اپارتمان‌شما را اجاره میدهیم ارژنك ۶۸۱۲۷۷

ویلا وآپارتمان در شمال شهر برای کارمندان عالی‌رتبه شرکت خارجی فوری نیازمندیم ۲۲۲۶۳۰ و ۲۲۷۵۱۱

تعدادی‌آپارتمان‌مسکونی وتجاری‌فوری‌نیازمندیم ۶۲۶۹۴۵

نیازخرید آپارتمان

خریدار اپارتمان و ویلا ۲۸۴۳۸۰

نیازخریدزمین

خریدار زمین افسریه ۳۴۱۳۵۹

خریدزمین بلوار رضا پهلوی ۳۴۴۹۸۲

زمینهای‌تهران‌پارس خریداریم ۷۹۳۰۲۰

زمینهای افسریه وبلوار رضاپهلوی خریداریم تلفن ۳۴۳۳۴۶

شهرک غرب و مهرشهر ۸۲۴۰۷۳

بنگاه‌معاملات‌املاك

زمینهای صنعتی و کارخانه‌ئی خریدار و فروشنده‌ایم ۹۲۵۹۴۸

بورس اراضی مهرشهر کوی ولیعهد گوهردشت ۶۴۸۲۵۵

خریدار و فروشنده زمین ۲۸۴۳۸۰

بورس املاک شمیران دفتر برانی ۲۷۲۵۷۵

معاملات‌پول

پول شرطی ازصد هزار تا ۵ میلیون تومان‌ببالا ۹۲۰۸۲۹

پول شرطی موجود ۶۸۴۵۲۵

پول فوری‌در مقابل‌خانه و مستغلات موجود ۹۲۸۴۶۵

پول در مقابل املاک شمال شهر و شمیران موجود تلفن های ۸۲۵۲۶۳ و ۸۲۹۵۲۷

وام‌فوری
ارزانتر از همه جا چك کارمندی و تلفن و مازاد ملك تلفن های
۳۷۷۸۳۸

پول‌موردنیاز

بپول‌راکدشما
هزاری ۵۰ تومان‌سود میدهیم ۲۷۷۶۹۷

خانم وآقا محترم
به‌پول راکد شما با بهره‌عالی نیازمندیم ۸۵۰۷۴۷

استخدام

به یک بانوی مستخدم با حقوق مکفی نیازمندیم تلفن ۳۰۵۰۲۸ از ۵ الی ۸ر۵ بعد از ظهر مراجعه شود.

برای امور سکرتری و بایگانی به دوشیزه یابانوی که‌ماشین نویسی فارسی و لاتین بداند وبه زبان انگلیسی تسلط داشته باشد نیازمندیم تلفن ۸۵۲۵۴۶ و ۸۴۳۱۹۷ آـ۱۹۱۷

بیمارستان مجیدی
اسیستان ـ نرس ـ بهیار ـ مسئول آزمایشگاه احتیاج‌دارد تلفن ۶۵۴۸۴۸ـ ۲۲۲۸۰۷ آـ۱۹۰۸

استخدام
چندنفر جوان فعال با تحصیلات سیکل به‌بالا و ضامن معتبر برای کار در کارگاه راهسازی استان خراسان مورد نیاز است .
تلفن ۹ـ ۸۳۵۰۹۶

یکنفر دوشیزه یابانو مسلط به تایپ فارسی برای‌تمام وقت موردنیاز است ۳۹۳۰۰۰

بچندنفرویزیتوروسایل الکترونیکی به صورت پورسانت نیازمندیم ۶۴۲۰۷۶

استخدام روزنامه
بچندنفر چرخکار و پیراهن‌دوز نیازمنداست ۹۳۶۷۳۵

بتعدادی کارگر نظافتچی تمام وقت نیازمندیم ۷۵۴۴۶۷

نیازمندیهای اطلاعات

تلفنهای: ۳۱۲۴۱۳-۳۱۱۲۲۷

نیازمندیهای اطلاعات تلفنی آگهی میپذیرد

دوشیزه یا بانوتلفنچی آشنا به ماشین نویسی فارسی موردنیاز است تلفن ۹۷۶۰۶۱

به چند نفر کارگر سرویسکار شوفاژ و کولر نیازمندیم تلفن ۷۶۱۶۰۱

بانو یا دوشیزه جوان مجرد جهت سرپرستی منزل احتیاج بعد ازظهرها شبها تلفن ۹۷۱۰۲۲ مراجعه ۱ـ۲ آ ـ۳۳

دوشیزه حسابدار

محل کاردر جنوب‌تهران باحقوق مکفی استخدام میشود . تلفن ۵۹۲۲۰۷

شریک

به یك نفر شریك که‌در حدود ۵۰۰۰۰ تومان سرمایه داشته باشد جهت کار پردرآمد نیازمندیم تلفن۷۵۴۴۶۷

آموزشگاهها

ماشین‌نویسی بیژن باحسن شهرت میدان ژاله‌تلفن ۳۴۸۳۸۴

تدریس

مکالمه انگلیسی
Mr. MARTIN
Mrs. WHITE
Mr. TOM
Mrs. KERSHAW
تلفن ۶۵۲۴۵۷

مکالمه انگلیسی
بادبیران‌ایرانی وخارجی
تلفن ۶۵۲۴۵۷

تدریس خصوصی راهنمائی‌و نظری و دبیرستان تلفن ۶۴۵۴۲۴ ۱ـ۲ آ ـ۱۹۰۰

انگلیسی تضمینی
وکنتراتی ۸۹۱۶۶۰

انگلیسی خصوصی ۸۵۵۸۰۱

پانسیون

پانسیون کاخ شمالی خانم کارمند و دانشجو ۶۶۰۸۵۱ و ۶۴۸۳۹۵

PEPSI

کارخانه‌پپسی کولاتهران

افراد زیررا به‌همکاری‌دعوت‌میکند
راننده پایه یك ۲۰ نفر
راننده پایه دو ۲۰ نفر
فروشنده باحداقل‌تحصیلات سوم متوسطه ۱۰ نفر
بازاریاب باداشتن حداقل سیکل اول و گواهینامه رانندگی ۱۰ نفر
اپراتور خط تولید باحداقل ششم ابتدائی ۳۰ نفر
کارگر ساده ۳۰ نفر

متقاضیان بادر دست داشتن‌برك پایان‌خدمت یا معافی دائم میتوانند همه‌روزه ازساعت ۸ الی ۱۲ به کارگزینی کارخانه پپسی‌کولا واقع در آیزنهاور نبش جیحون مراجعه نمایند .

شرکت داروسازی بین‌المللی پارك‌دیویس

جهت معرفی‌فرآورده‌های خودافرادی راباحقوق و مزایای مکفی استخدام مینماید .

شرایط عبارتند از :

۱ـ دارابودن دیپلم .
۲ـ آشنائی بزبان انگلیسی .
۳ـ دارابودن‌معافی‌و داشتن گواهینامه‌رانندگی.

از واجدین شرایط خواهشمند است باصندوق پستی ۱۳۴۸ـ۱۲ تهران مکاتبه و یا با تلفن های ۲۳۵۳۱۸ و ۲۳۲۷۲۷ داخلی ۱۳ و ۲۰ تماس حاصل نمایند .

آگهی استخدام
شرکت سیمکو اریکسون

جهت تکمیل کادر دفتر مرکزی خودکارکنان‌زیر را به همکاری دعوت مینماید .

۱ـ خانم دیپلمه تلفنچی آشنا به زبان‌انگلیسی و ماشین‌نویسی .
۲ـ نامه‌رسان موتورسوار دارای گواهی‌نامه موتورسیکلت با حداقل تحصیلات ششم ابتدائی.

متقاضیان واجد شرایط با در دست داشتن مدارك مربوطه از ساعت ۸ الی ۱۶ روزهای‌شنبه تاچهارشنبه به آدرس خیابان کورش‌کبیرخیابان بهار شیراز شماره ۱۹ مراجعه نمایند .

استخدام فوری

شرکت مهندسین مشاور بین‌المللی به افراد ذیل نیازمند است:

الف ـ مترجم: برای ترجمه گزارشات و مکاتبات فنی، اداری درامور راه و ساختمان از فارسی به انگلیسی و بالعکس

ب ـ نقشه کش فنی با تجربه درامور راه سازی و آشنائی به زبان انگلیسی

ج ـ ماشین نویس فارسی و لاتین وارد به امور دفتری و بایگانی و آشنائی کافی به زبان انگلیسی

د ـ کمک حسابدار: جهت ثبت دفاتر و اسناد حسابداری، تهیه لیست حقوق رسیدگی به‌امورمالیاتی‌و بانکی و بیمه و رفاه اجتماعی و غیره و آشنائی کافی به زبان انگلیسی

هـ ـ کارمند دفتری باتجربه درامورإداری وبایگانی و آشنائی کافی به زبان انگلیسی

و ـ راننده با گواهینامه پایه۲ وحداقل۲سال‌سابقه‌رانندگی درتهران.

شرایط: متقاضیان بایستی ایرانی بوده و دارای برگ خاتمه خدمت یا معافی دائم باشند.

مصاحبه: جهت ملاقات با آقای توربالی تلفن ۴ـ۸۳۹۸۰۲ (از شنبه تا آخر وقت اداری چهارشنبه) از ساعت ۹ صبح الی ۳ بعدازظهر تماس حاصل نمائید.

شرکت‌متارول

به افراد زیر نیازمند است

۱ـ تلفنچی

۲ـ ماشین نویس فارسی

متقاضیان میتوانند به آدرس‌خیابان سپه‌میدان موزه‌پاساژ باستان‌شرکت متارول مراجعه‌ویاباتلفن۳ـ۳۰۳۱۸۱ تماس حاصل نمایند .

مینو

استخدام کارگرزن

گروه صنعتی مینو جهت تکمیل کادر بسته‌بندی داروئی خود تعدادی خانم بسته‌بند را با حقوق و مزایای مکفی و با برخورداری از امکانات رفاهی (سرویس ایاب و ذهاب ، غذای گرم استفاده از خدمات‌درمانی و بازنشستگی و حوادث‌و دریافت‌وامهای ضروری ، رهن‌وخرید مسکن طبق مقررات خرید ارزان و اقساطی ازشرکت تعاونی، استفاده‌ازصندوق تعاون رفاه شرکت) باشرایط زیر استخدام مینماید :

۱ـ حداقل معلومات‌ششم‌ابتدائی
۲ـ حداکثر سن ۳۰ سال

واجدین شرایطمیتوانند همه‌روزه جهت استخدام به دفتر کارگزینی گروه صنعتی مینو واقع در کیلومتر ۸ جاده مخصوص کرج ـ کوچه‌مینو یا دفتر استخدام واقع در خیابان۲۰ متری‌فلاح نبش ۱۶ متری حسینی مراجعه فرمایند .

HOW WOULD YOU LIKE TO WORK FOR AN INTERNATIONAL MFG. CO.

We, a leading international joint venture, are looking for a young, ambitious individual with the following qualifications:

— Holding University degree
— Good Command of English, both written and spoken
— No experience is required
— Completed military service or having permanent exemption.
— Being 23-28 years old.

Your function encompasses the control of both foreign and local raw material and machinery purchases. This includes the local raw material and machinary purchases. This includes the negotiation of long term supply contracts, the maintenance of adequate raw material stock levels plus control of the insurance, transport and customs clearing functions on all materials and machinery purchased.

You will be fully trained before taking over this function. Then you will have opportunity to develope your own ideas and to exploit your abilities to the full.

If this opportunity interests you, please send a brief curriculum vitae together with your address and telephone number to:

Company Manager
P.O. Box 2531
Tehran.

اونیورسال
پیشرو صنایع گاز سوز در ایران

کارگرساده
اونیورسال‌شرکت‌سهامی‌عام

تعداد ۶۰نفر کارگر ساده مرد و زن جهت کارگاههای پرس‌ـ مونتاژـ لعاب باحقوق‌و مزایای مکفی‌استخدام میکند . داوطلبان با در دست‌داشتن مدارك به‌محل کارگزینی شرکت‌واقع در انتهای ۳۰ متری نارمك خیابان ۴۰ جنب‌دانشکده علم‌وصنعت‌مراجعه فرمایند .

شرکت سهامی خاص جا مکو بزرگترین و مدرن ـ ترین واحد تولیدی دوخت پوشاك ایران و ایتالیا افراد مشروحه ذیل را با حقوق و مزایای عالی استخدام می کند .

۱ـ سراستادکار واستاد کار قسمت دوخت بچگانه تعداد ۵ نفر
۲ـ استاد کاربرش واطو ۳ نفر
۳ـ برشکارواطوکار(مرد یا زن) ۲۰ نفر
۴ـ خیاط‌بچگانه دوز(مرد یازن) ۳۰ نفر
۵ـ کارگر ساده مرد وزن برای آموزش و اشتغال‌به کار ۷۰ نفر

آدرس : کیلومتر۸ جاده مخصوص کرج مقابل هاویلوکس گروه تولیدی کوروش

تلفنهای استخدام: ۳۰۳۷۰۲-۳۱۱۲۱۹

تکنولوگ
مشاوران مهندسی وصنعتی

وابسته به سازمان گسترش ونو سازی صنایع ایران افراد زیر را به همکاری دعوت می نماید :

۱ـ مهندس متالوژی با حداقل ۵سال تجربه در ریخته‌گری‌ـآهنگری‌ـ عملیات حرارتی (محل خدمت تهران)

۲ـ مهندس مکانیک با حداقل ۵ سال تجربه در آهنگری(محل‌خدمت تهران)

۳ـ مهندس مکانیک با حداقل ۵سال تجربه در ماشینکاری (محل خدمت تهران)

۴ـ مهندس برق با حداقل ۵ سال سابقه‌کار در اجرا و نظارت پروژه های بزرك‌برق صنعتی و سیستم های کنترل مربوط به آن (محل‌خدمت بندرشاهپور)

۵ـ تکنیسین مکانیک با حداقل ۵سال سابقه کار در اجرا و نظارت عملیات نصب وراه‌اندازی ماشین‌آلات پروژه‌های بزرك صنعتی (محل خدمت بندرشاهپور)

شرائط عمومی ـ تابعیت ایران وبرای ردیف های ۱تا ۴تسلط‌کامل به‌زبان انگلیسی‌ـواجدین شرائط در تهران به آدرس خیابان پهلوی ـنبش جام‌جم شرکت تکنولوك مراجعه فرمایند .

استخدام شیمیست

گروه صنعتی مینو بمنظور تکمیل کادرآزمایشگاه داروئی خودچند نفر لیسانس شیمی راباشرایط زیربهمکاری دعوت مینماید .

۱ـ یکسال سابقه کار موثر آزمایشگاهی
۲ـ آشنا بزبان انگلیسی

از واجدین شرایطفوق خواهشمند استجهت مصاحبه به اداره کارگزینی گروه صنعتی مینو واقع درکیلومتر ۸ جاده‌مخصوص کرج گروه صنعتی‌مینو ،کوچه مینو مراجعه فرمایند.

مورد نیاز جهت اجاره

یکدستگاه ساختمان اداری دارای ۳۰ اطاق و حداقل ۴خط تلفن باپارکینك در حوالی خیابان‌های آریامهرـ بلوارالیزابت‌ـ کریمخان زندـ تخت جمشیدـ یوسف‌آباد ـ ونك ومیرداماد مورد نیاز است .

پیشنهادکنندگان میتوانند همه‌روزه به‌غیراز پنجشنبه و جمعه ازساعت ۸٫۳۰ صبح الی ۵ بعدازظهر باشماره تلفن های ۶۵۳۲۴۵و۶۵۳۴۶۷ تماس بگیرند .

آگهی اعلان فقدان سپرده

نظر به‌اینکه ۹فقره اوراق سپرده های ثابت اینجانب به شماره های ۳۴۹۲۱۷۶ـ۳۴۹۲۱۶۸ و ۳۴۹۲۱۴۱ و ۳۴۹۲۱۳۳ ، ۳۴۹۲۱۸۴ ، ۳۴۹۲۱۹۲،۳۴۹۲۲۰۶، ۳۴۹۲۲۱۴،۳۴۹۲۲۲۲ بانك تجارتی ایران وهلند شعبه کوروش خیابان‌بخارست مفقود گردیده لذا اعلان میدارد که اوراق سپرده‌های مزبور غیرقابل انتقال بوده‌و دارای امضاءازاینجانب نمی‌باشد واوراق مزبور برای شخصی غیراز اینجانب غیرقابل استفاده وباطل و مراتب به‌بانك مربوطه‌اطلاع داده‌شده‌است

علی‌اصغر بقائی

شرکت کارخانه‌های صنعتی آزمایش (سهامی عام) استخدام‌میکند

تعداد ۱۵ نفر فلزکار باحداقل سه‌سال سابقه تجربه‌کار وبابرك‌خاتمه‌خدمت یامعافی‌نظام‌وظیفه باحقوق مکفی استخدام میکند .

داوطلبین بکارخانه های صنعتی آزمایش‌واقع در کیلومتر ۱۲ جاده آبعلی‌سه‌راه آزمایش‌قسمت پرسنل مراجعه نمایند .

هپکو تنهاسازنده ماشین‌آلات راهسازی و ساختمانی در ایران برای تکمیل کادرخوددرشهرستان اراك احتیاج به افراد زیر دارد .

۱ـ سرپرست قطعات‌یدکی باحداقل ۵ سال سابقه کار
۲ـ فورمن فیلد سرویس با حداقل ۴ سال سابقه کار در تعمیرات وسرویس ماشین آلات سنگین
۳ـ کارمند سفارشات باحداقل سه‌سال‌سابقه کار در سفارش قطعات ماشین‌آلات سنگین .
۴ـ فرزکار درجه ۲
۵ـ تراشکار درجه ۱
۶ـ جوشکار درجه ۲
۷ـ جوشکار درجه ۱
۸ـ دریل کار

متقاضیان میتوانند به‌آدرس خیابان ثریا چهارراه روزولت ساختمان شماره ۱۰ مراجعه یاباتلفنهای ۶۹ـ۸۳۹۳۶۰ تماس حاصل نمایند.

خانه‌شمارا بخارجیان اجاره‌میدهیم

سازمان مسکن پارس
مرکزاجاره بخارجیان
۸۴۸۴۲۴
۸۵۳۸۵۳
۸۵۷۵۸۵
خرید وفروش

مؤسسه نیازمندیهای خارجیان
خانه بخارجیان اجاره میدهد
۸۳۰۰۸۱ - ۸۳۰۰۸۲
۸۲۱۸۱۱ - ۸۲۱۷۲۳
۳۶۱ تخت جمشید مقابل سفارت آمریکا

مؤسسه ظفر ZAFAR
سریعترین مرکز اجاره خانه بخارجیان اجاره میدهد در شمال شهر
تلفنهای: ۲۲۳۸۳۷
۲۲۷۷۴۶-۲۲۸۵۸۹

مؤسسه امور خارجیان
تخت جمشید جنب بهار
۷۵۱۷۸۲ - ۷۵۲۳۵۸

سازمان مسکن کندو
کانون اجاره بخارجیان
ویلا
آپارتمان
دفترکار
۲۲۷۶۳۸-۲۲۷۶۳۹

سازمان نیازمندیهای فرخ
مرکز اجاره وخرید وفروش
۲۲۹۱۵۵-۲۲۹۱۵۷
مباشرت نیز میپذیریم

تهیه مسکن اگشن
اجاره بخارجیان ۶۸۷۸۱۲

تهیه مسکن یونیک
اجاره بایرانی وخارجی
مرکز خرید وفروش
۲۲۵۵۰۴-۲۲۶۴۸۷

مرکز اجاره به ایرانی و خارجی تلفن ۹۳۶۱۸۱

وزیری
۶۵۸۱۸۸
۶۵۳۷۴۳
اجاره بخارجیان ـ خرید ـ فروش .

تلفن ۶۶۰۰۰۰
مرکزمعاملات‌و اجاره بخارجیان

اجاره
خرید وفروش
moon house
مجهزترین آژانس تهیه مسکن درایران
جردن ـ نبش گلشهر ساختمان ترژند
۸۰ و ۲۲۲۴۷۹

اجاره بایرانی و خارجی
۲۶۷۲۲۹

شرکت ریل‌استیت‌اجاره بخارجیان تلفن ۹۳۶۲۷۸

۸۲۴۹۵۳
سازمان نیازمندیهای خارجیان
خانه شمارا به خارجیان اجاره میدهد
۸۲۷۹۰۱-۸۳۸۱۰۶

آژانس استار
اجاره بخارجیان
۸۴۶۱۶۳-۸۵۶۱۷۴

کورش لیسینك
اجاره بخارجیان
۸۵۱۴۷۷ -۸۴۷۹۳۸

آژانس بین‌الملل
بخارجیان ویلا و اپارتمان شمارااجاره میدهد ۸۳۰۸۴۲ـ ۸۳۰۸۴۳

۸۳۵۱۲۰- ۸۲۹۷۶۶
سازمان کورش
اجاره منازل بخارجیان

هیتلر نامزد ریاست‌جمهوری

ـ۹۸ـ

در مرض یکساعت سخنرانی موفق شد که توجه شنوندگان خود را بشدت جلب نماید ، چون از مسایلی صحبت میکرد که مستقیما به تجارو صنعتگران سرسختربط پیدا میکرد ،بعنوان مثال اعلام کرد که مالکیت خصوصی مسئله‌ایست قابل قبول و توجیه شدنی،سپس چهرو حشتناکی از رشد کمونیسم را ترسیم نمود «بلشویسم ، اگر کنترل نشود ، دنیا را کاملا دگرگون خواهد کرد ، همانطور که زمانی مسیحیت چنین کاری را کرد، سیصد سال دیگر ،لنین نه تنها بعنوان یکی از قهرمانان جنگ ۱۹۱۷ و بلکه بعنوان پایه‌گذار دکترین دنیای جدید قلمداد خواهد شد و چون بودا مورد پرستش خواهد بود.

میگفت ، میلیونها آلمانی بیکار و محروم از رکود و کسادی ، مایوس و نومید گشته‌اند ، اکنون برای رفع اضطرار و پریشانی خود به کمونیسم چشم دوخته‌اند ، این مسئله حادترین مشکل روز آلمان بوده و حل آن نه‌از طریق فرامین اقتصادی ، بلکه بوسیله قدرت سیاسی امکان پذیر میبود .

حزب هیتلر بتنهائی آماده و خواهان جلوگیری از موج سرخ بود ، بدون ناسیونال سوسیالیزم ، دیگر طبقه متوسطی وجود نخواهد داشت و فقط بانکیه برآنست که

ادولف هیتلر

نوشته: جان تولند

ملت میتواند متحد شده و دوباره جان بگیرد ، بندرت پیش می‌آمد که هیتلر یک چنین سخنرانی موثری ایراد کرده باشد ، گاه به احساس و زمانی بمنطق جنگ میانداخت ، هر یک لحظه،شنوندگان را ازسیمای کمونیزم میلرزاند و لحظه‌ای بعد آنهارا به سیستمی که امنیت و رفاه برایشان می‌آورد ، دلگرم میکرد ، و گاه نیز روی خودخواهی های آنان‌انگشت میگذاشت ، اگر میخواهند که مجموعه صنعتی آنها پایدار بوده و توسعه یابد ، لازمه آن قرار گرفتن یک دیکتاتور ، در راس دولت است ، کسی که بتواند آلمان را بموقعیت پیشین خود ، هر مقام یک قدرت جهانی رهنمون شود ، پنجاه سال ثروت و مکنت بی‌کران گذشته جلوی چشم شنوندگان مجسم میشد ، و بسیاری از آنها ، هنگام بازگشت بمخانه ، مصمم بودند که مبلغ قابل ملاحظه‌ای ، بعنوان همکاری ، بمردی که ناجی آنها خواهد بود بپردازند .

هیتلر نامزد ریاست جمهوری

هیندنبرگ ، در اواسط نوریه اعلام کرد که مجددادر پست ریاست جمهوری باقی خواهد ماند ، آشکار بود که ناسیونال سوسیالیزم بایستی نامزد ریاست جمهوری خود را معرفی میکردو جز هیتلر کسی امکان واقعی چنین کاری را نداشت ، باوجود این ،هیتلر مردد بود، یکبار بفرانک گفته بود من میدانم که بقدرت خواهم رسید و دیگران شکست خواهند خورد . من خود را صدراعظم می‌بینم و صدراعظم خواهم شد ، اما خود را رئیس جمهور نمی‌بینم، و میدانم که هرگز نیز رئیس جمهور نخواهم شد» هیتلر حقیقتا تمایلی به این کار نداشت و بمدت دو هفته نیز در گرفتن تصمیم مرددبود، تاسرانجام گوبلز اورا به اقدام در این زمینه ترغیب نمود .

پس از اخذ این تصمیم ، باعجله برای پیروزی در انتخابات دست بکار شد ، باپارتی بازی،بتوسط وزیر آدور داخلی ، در برانشویگ ، به تبعیت آلمان درآمدو عضو شورای ایالتی آنجا شد . و روزبعد از آن یعنی ۲۷فوریه،

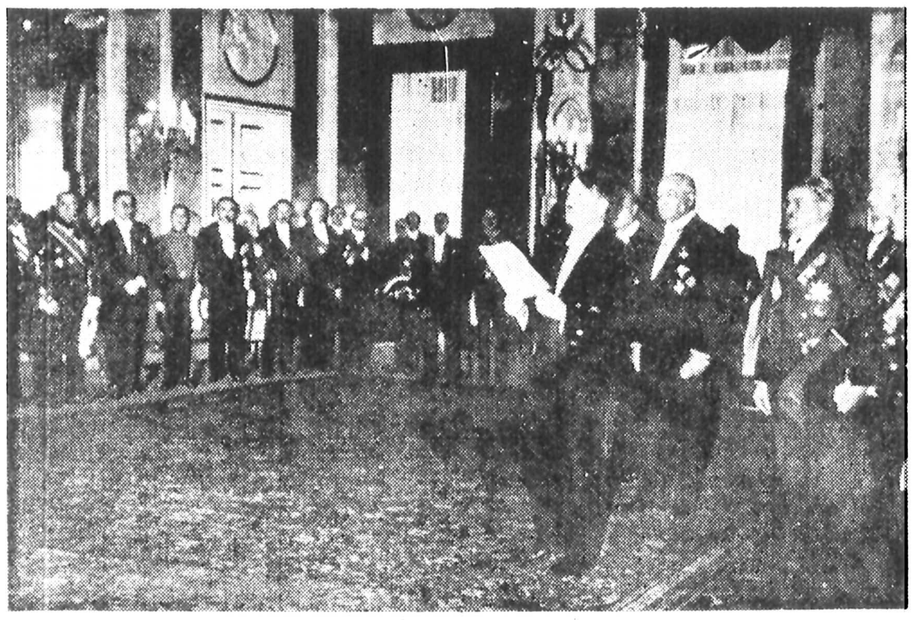

هیتلر در سخنرانی های انتخاباتی بزرگ خود،خیلی‌زودشنوندگانش راتحت تاثیرکلمات وطرزبیان خود قرارمیداد

رسما نامزدی خود را برای‌شرکت درانتخابات که پانزدهروز بعد انجام میگرفت ، اعلام کرد ،وخامت اوضاع اقتصادی و جنگ و جدال های سیاسی ، آلمان را بمصحه نبرد، تبدیل کرده بود ، کریستوفر ایزروود مینویسد : برلین حالت جنگ داخلی بخود گرفته بود، بناگاه خشم مردم طغیان میکرد و محل و موقع بروز این طغیانها نیز مشخص نبود. در گذشته خیابانها ، در رستورانها ، سینماها،سالن رقص و استخر شنا ، نیمه شب ، بعد از صبحانه و یا در نیمروز، بناگاه جاقوها بحرکت در می‌آمد ، جیبکس ها ، قوطی های آبجو ، چماقهای سربی و پایه‌های صندلی بود که بین آنها ردوبدل میشد . گلوله‌هایی که از آهن های دریده شده از سقف مستراحهای سربازخانه ، درست میشد ، نثار اعلان های تبلیغاتی میگشت . «وزمانی که قربانیان این بحرانها ، چشم به افراد مرفهتر از خود میدوختند ، نفرت و خشم ، سرزمین آلمان را بزیرتازیانه میگرفت . کفاشانی که بیکار شده بودند واحد های بزرگ تولید کفش را مورد توهین وناسزا قرار میداد میلیونها بی‌کار حسرت شاغلین را میخوردند وبعروسا بدو بیراه‌میگفتند . هزاران‌فارغ‌التحصیل دانشگاه ، آینده را در مقابل خود، چون سدی غیر قابل‌عبور میدیدندو ناامیدی و حرمان‌خود ر به نظام مفتخر نسبت میدادند، کسادی و بحران بتمام اقشار صدمه رسانده بود، دهقانان که زیربار مالیاتها کمرشان شکسته‌بود و محصولاتشان بابهای ناچیزی بفروش میرفت ، مردم شهرنشین را مورد شماتت قرار میدادند و یقه سفیدان بیکار نیز در مقابل به دهقانان و محصولات آنها در دل حسرت میبردند دسته دسته در حومه شهرهای بزرگ اردو میزدند گدایان چون ارواح سرگشته در گوشه و کنار هر خیابانی پرسه میزدند ،شش میلیون بیکار نام خود را به ثبت رسانده و میلیونها نفر شغل نیمه وقت داشتند و یا اینکه غرورشان اجازه نداده بود که نام خود را در لیست بیکاران ثبت نمایند .

GLASS WOOL

شرکت پشم‌شیشه ایران

جهت کار در تهران وشیراز باحقوق‌ومزایای مکفی بهمکاری‌افراد زیر احتیاج دارد

۱ـ حسابدار صنعتی : باداشتن لیسانس حسابداری صنعتی یاحسابرسی و حداقل ۳ سال تجربه مفید در تعیین قیمت تمام شده، برنامه ریزی مواد وکنترل تولید جهت تهران

۲ـ شیمیست : لیسانس‌یا تکنسین شیمی‌یاسابقه کار و قادر به اداره کردن افراد جهت تهران وشیراز

۳ـ بازاریاب باتحصیلات دیپلم و حداقل ٤ سال تجربه در رشته مصالح ساختمانی جهت تهران

٤ـ منشی: دوشیزه یابانوی دیپلم یاحدود دیپلم مسلط بماشین فارسی و آشنا به امور بایگانی جهت تهران

۵ـ مکانیک : فوق‌دیپلم‌یادیپلم مکانیک با٤ سال سابقه کاریا مکانیک ورزیده با۸ سال سابقه کار در تعمیر ماشین‌آلات صنعتی جهت شیراز

٦ـ برقکار : فوق دیپلم یا دیپلم برق یا الکترونیک با۳ سال سابقه کار و یا برقکار ورزیده با ۸ سال سابقه‌کار در تعمیر ماشین آلات صنعتی جهت شیراز

۷ـ کارگر نیمه‌ماهر: باحداقل ششم ابتدائی جهت کار بادستگاههای صنعتی جهت تهران

۸ـ کارگر ساده : باسواد خواندن و نوشتن جهت تهران

آدرس: واجدین شرایط میتوانند بمکارگزینی شرکت واقع‌در کیلو متر ۷ جاده قدیم کرج بعد از تقاطع راه آهن روبروی کارخانه صنعتی جنرال مراجعه نمایند . (تلفن: ٦ـ۹۵۰۷۳۵)

تلفنهای موردنیاز

بیمارستان جهانشاه صالح ـ ۸٦ـ۷٦۸۵۸۵

بیمارستان‌حضرت ابوالفضل ۲۵ـ ۹۷۹۰۲۱

بیمارستان حمایت حیوانات‌ـ ۷۵۷۷۰٤

بیمارستان حمایت مادران ـ ۵۳٤۹٤۹

بیمارستان خانواده ارفش‌ـ ۷۸ـ۷٦۳۰۷٦

بیمارستان‌داریوش ـ ۹۳ـ٦۳۷۰۹۱

بیمارستان رازی ۵۲۰۳۰۳

بیمارستان راه‌آهن ۵٤٤٤۰۰

بیمارستان رضا پهلوی ـ ۹ـ۲۷۷۰۰۰

بیمارستان رضا هاه کبیر‌ـ ۵ـ۵۹۲۰۵۱

بیمارستان روانی ازگل‌ـ ۲۸۳۱۰۵ ـ ۲۸۱۱۵٤

بیمارستان روزبه ۵٤۵۹۹۹

بیمارستان زنان ٤ـ۷۵٦۱۳۰

بیمارستان زاندارمری ـ ۸ـ٦۸۰۰۹٦

بیمارستان ساسانیان ـ ٦۵۲۳۳۳

بیمارستان سعادت‌آباد ـ ۸ـ۲۹۵۱۰۳

بیمارستان‌سوانح سوختگی‌ـ ٦ـ٦۸۰۰۳۱

بیمارستان سینا ۷۲ـ٦٤۹۰۱۷

بیمارستان شرکت نفت ـ ۲۵ـ٦٦۰۷۲۲

بیمارستان شفا یحیائیان ـ (توان بخشی) ۹ـ۳٦۱۰۰۰

بیمه‌های اجتماعی بیمارستان شماره یک ۵۲۵۵۵۵

بیمارستان البرز٤ـ٦٦۷۵٦۳

بیمارستان الوند ۳۷٤۰۵۱

بیمارستان امدادی ۵۳۵۲۵۲

بیمارستان امید ٤ـ۳۷٦۱٦۱

بیمارستان امیرآباد۶۳۳۳۳۳ ٦۳۳۳۳۰

بیمارستان نیکوکاری و الاحضرت شاهدخت شمس پهلوی ـ ٤ـ٦۵۳۱٤۳

بیمارستان وزارت اقتصاد (بهاور) ۹ـ ۸۲۷۰۷۱

بیمارستان واسعی ۳۹۱۰۵٤

بیمارستان نور ۵٤٤٤۳۱

بیمارستان نصرت ۲۷۳۰٤۳

بیمارستان سرخه‌حصار‌ـ ۷۸۲۲۵۵ ـ ۷۸۱۲٦٦

بیمارستان معتادین (ونک) ٦۸۲۱۹۰

آگهی استخدام

شرکت مشاورین مدیریت و کامپیوتر افراد زیر را استخدام مینماید .

۱ـ اپراتور تلفن (زن) با حداقل تحصیلات سوم متوسطه

۲ـ پیش خدمت ونظافتچی (مرد) باکمی سواد خواندن ونوشتن

۳ـ سکرتر وماشین نویس لاتین بامعلومات کافی درزبان انگلیسی ماشین نویسی لاتین ودر صورت امکان تندنویسی

واجدین شرایط بادر دست‌داشتن معافیت یا ورقه خاتمه خدمت نظام در روزهای شنبه‌تاچهارشنبه‌بجز تعطیلات رسمی از ساعت ۸ الی ۱۲ واز ساعت ۲ تا ٤ بعداز ظهر به اداره پرسنلی شرکت واقع در امیرآباد شمالی‌روبروی پارک‌فرح خیابان نوذری پلاک ۲۰ طبقه سوم مراجعه نمایند .

یک شرکت کشتیرانی معتبر نیاز فوری بیک

حسابدار

با مشخصات ذیل دارد :

۱ـ ملیت ایرانی

۲ـ دارای گواهی پایان خدمت سربازی

۳ـ دارای‌لیسانس‌حسابداری یابازرگانی، بادانش بسیار خوب درانگلیسی

٤ـ دارای ۳ الی ۵ سال سابقه در حسابداری فارسی وانگلیسی

افراد واجدشرایط ازآینده‌درخشانی برخوردار خواهند بود .

متقاضیان جهت اطلاع بیشتر با تلفنهای : ۸۹٤۸۸٤ و ۸۹۵۸۹٦ ، خانم خاکی‌تماس بگیرید

چک شما

درتمام شعب بانک عمران نقد میشود

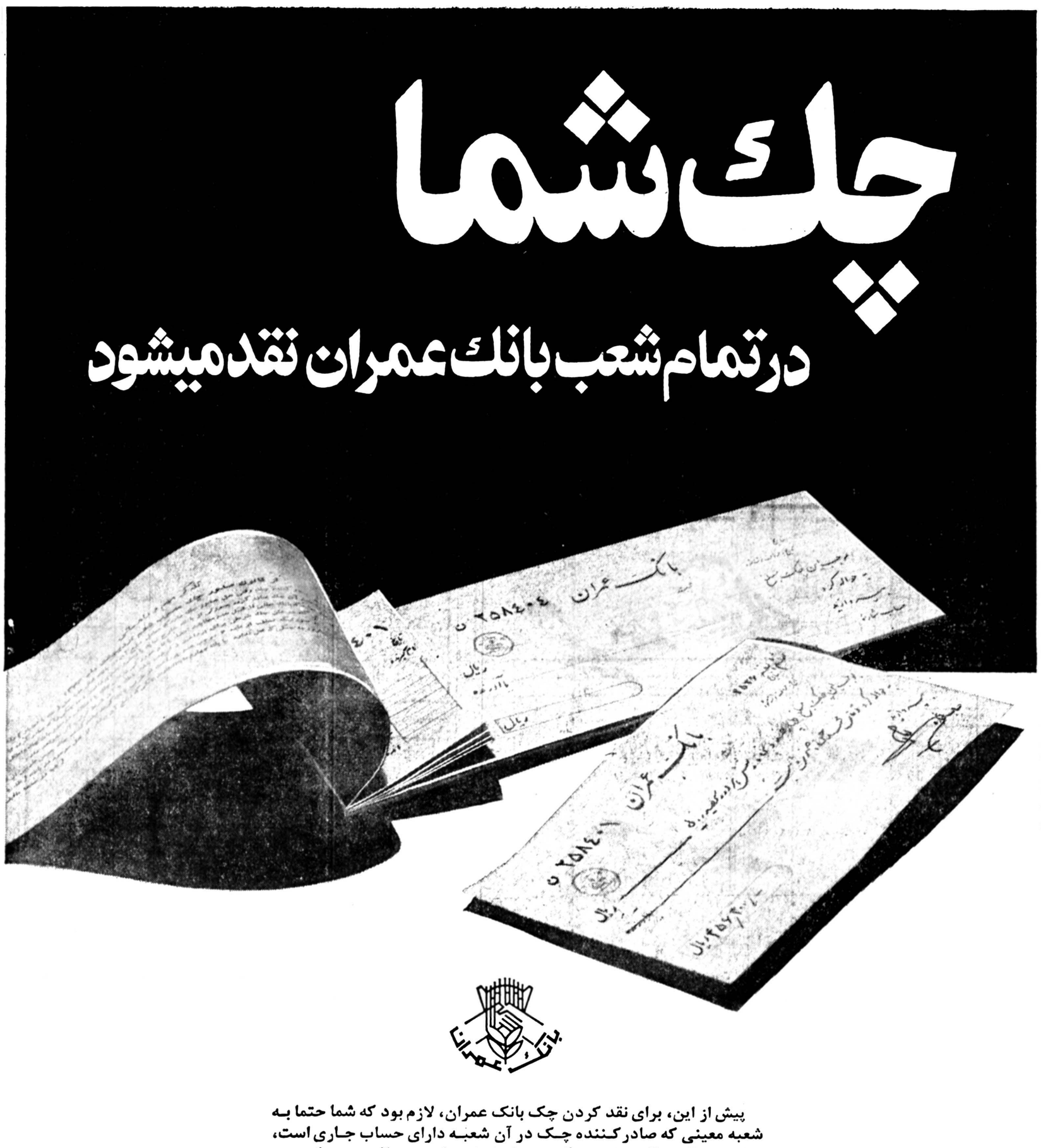

پیش از این، برای نقد کردن چک بانک عمران، لازم بود که شما حتما به شعبه معینی که صادرکننده چک در آن شعبه دارای حساب جاری است، مراجعه نمائید. اگر شخص دیگری هم‌از شما چک دریافت می‌کرد، میبایست به شعبه‌ای که شما در آن حساب جاری دارید، مراجعه نماید.

بانک عمران، این محدودیت را ازمیان برداشته است. زیرا چک حساب جاری بانک عمران، در شعب سراسر کشور نقد میشود. بدین ترتیب شما با داشتن حساب نمونه، میتوانید از محل اعتبار خود در حساب جاری، چک بکشید و در هر شعبه‌ای نقد کنید. دریافت‌کنندگان چک شما نیز، از این امتیاز برخوردار هستند که چک شما را در هر شعبه و هر نقطه‌ای از ایران، نقد کنند و این امتیاز منحصر بفردی است که دست شما را برای پرداخت با چک در سراسر کشور باز میگذارد.

بانک عمران بانک نمونه ایران

اقتصادی

با اعلام مقررات صادرات و واردات سال ۳۷

قیمت اتومبیلهای سواری وارداتی تنزل کرد

با اعلام مقررات صادرات و واردات سال ۲۵۳۷ تکلیف تجاروارد کننده روشن شد و معاملات تازه ازچند روز دیگر شروع خواهد شد.

خبرنگار ما گزارش داد که اعلام مقررات جدید، بیش از هر کالائی برروی قیمت اتومبیل ها اثر گذاشت و پیش‌بینی میشود که قیمت کاذب اتومبیل در یکماه قبل جای خود را به قیمت های واقعی بدهد. قبل از اعلام مقررات صادرات و واردات، شایعه لغو بخشودگی سود بازرگانی اتومبیلهای سواری چهار سیلندر بقدری قوت گرفت که ظرف دو هفته اخر سال گذشته، قیمت هر دستگاه اتومبیل چهار سیلندر با دور موتور ۱۶۰۰تا۱۸۰۰، حدود ۵تا۷ هزارتومان افزایش یافت و اغلب فروشندگان بامید قیمتهای بالاتر از عرضه اتومبیل سواری به متقاضیان خودداری کردند.

واردات اتومبیل بوسیله مسافران

در گزارش خبرنگار اطلاعات اضافه شده است که بیشترین تاثیر اعلام مقررات صادرات و واردات در اولین روزهای سال جاری برروی اتومبیلهای سواری بود و حتی مسافرانی که به خارج از کشور سفر کرده‌اند، از آزادی ورود اتومبیل مطلع شدند و باین ترتیب پیش‌بینی میشود که واردات اتومبیل توسط مسافران درسال جاری ادامه یابد و با استفاده از بخشودگی سود بازرگانی تعداد زیادی اتومبیلهای چهار سیلندر بکشور وارد شود.

از طرفی شرکتهای بزرگ وارداتی، سفارشات تازه‌ای برای سال جاری به کمپانیهای سازنده داده‌اند که قسمتی شامل اتومبیلهای ۱۹۷۸ و قسمت دیگر مربوط به مدلهای سال ۱۹۷۹ میباشد، زیرا با مقررات جدید و تثبیت بخشودگی سود بازرگانی اتومبیلهای مورد بحث و خریداران فراوان داخلی با توجه به پیش‌بینی میشود که واردات گران شدن قیمت بنزین در دو سال گذشته و سه سال آینده به خرید اتومبیلهای کم مصرف علاقمند شده‌اند.

در این گزارش اضافه شده است که بیشترین خریداران اتومبیل خارجی متوجه اتومبیلهای ژاپنی شده‌اند که بتدریج بازار ایران را در اختیار میگیرد.

سود بازرگانی لوازم لوله کشی و دیگهای حرارتی افزایش یافت

در مقررات صادرات و واردات سال ۲۵۳۷ در قسمت تعرفه‌های آهن آلات تغییرات عمده‌ای برای واردات آهن آلات داده نشده و برای ورود برخی آهن آلات بجای کسب نظر از وزارت صنایع و معادن فقط موافقت قبلی وزارت بازرگانی کافی است.

در مقررات صادرات و واردات سال ۲۵۳۷ برای واردات بسیاری از آهن آلات مانند نیمه دوم سال گذشته تسهیلات زیادی در نظر گرفته شده و بهمین جهت دست اندرکاران عقیده دارند که امسال بازار آهن مانند اوایل سال گذشته با بازار سیاه و نرخهای مصنوعی مواجه نخواهد شد.

افزایش سود بازرگانی

و اما تغییرات جزئی که در برخی تعرفه های این بخش داده شده بشرح زیر است: سود بازرگانی لوازم لوله کشی (مهره ماسوره، زانو بست، اتصال و غیره) از نوع چدنی چکش خوار از کیلوئی ۵ ریال به ۸ ریال افزایش یافته است.

سود بازرگانی دیک برای حرارت مرکزی و قطعات آن از چدن از کیلوئی ۱۰ ریال به ۱۵ ریال و از آهن یا پولاد از کیلوئی ۱۰ ریال به ۲۰ ریال افزایش یافته است.

همچنین سود بازرگانی رادیاتور برای حرارت مرکزی و قطعات آن از چدن از کیلوئی ۱۳ ریال به ۲۰ ریال و سود بازرگانی لوازم بهداشت خانه و اجزاء انها از نوع لعابدار از چدن از کیلوئی ۱۰ ریال به ۲۰ ریال افزایش داده شده است.

اتحادیه ذغال و فولاد اروپا درصدد ۵۰ میلیارد دلار استقراض

پاریس - خبرگزاری فرانسه - منابع پاریس اطلاع دادند که اتحادیه زغال و فولاد اروپا درصدد استقراضی بمبلغ ۵۰ میلیارد دلار از بازارهای پول و سرمایه بین‌المللی برآمده است. این استقراض در دو نوبت یکی به مبلغ ۲۵ میلیارد دلار بمدت ۱۵ سال و با نرخ بهره ۹ درصد و ۲۵ میلیارد دلار دیگر با نرخ بهره ۹/۲۵ درصد و با مدت ۲۰ سال، صورت خواهد گرفت.

اوراق قرضه اتحادیه زغال و فولاد اروپا بوسیله کنسرسیومی از بانکهای فرانسوی، هلندی، ایتالیائی و سوئیسی، منتشر خواهد شد.

ذخایر کشورهای درحال توسعه ۲۰ میلیارد دلار افزایش یافت

ژنو - اسوشیتدپرس - «ریچارد کوپر» معاون وزارت خارجه امریکا در کنفرانس فوق العاده «آنکتاد» گفت که عایدات کشورهای درحال توسعه از محل صادرات از سال ۱۹۷۳ به اینطرف بمیزان قابل ملاحظه‌ئی افزایش یافته و بدهیهای خارجی این کشورها گرچه بیشتر شده ولی قابل کنترل واداره است.

وی گفت عایدات کشورهای درحال توسعه غیر تولید کننده نفت، از محل صادرات در سال ۱۹۷۳ تا سال ۱۹۷۷ حدود ۸۵ درصد بیشتر شده و ذخایر آنها معادل ۲۰ میلیارد دلار افزایش یافته است. معاون وزارت خارجه امریکا اضافه کرد که ذخایر این کشورها برای تامین هزینه چهار ماه واردات آنها کافی است.

دومیلیارد ریال اعتبار برای اجرای سه طرح افزایش تولید گوشت

بمنظور افزایش تولید گوشت سفید و قرمز، مورد نیاز کشور سه طرح بزرگ مرغداری و گاوداری توسط شرکتهای سهامی زراعی در مناطق مهاباد، گرمسار و شهر کرد، از محل اعتبارات بانک تعاون کشاورزی ایران شروع به فعالیت میکند.

بر اساس گزارش بانک کشاورزی برای اجرای سه طرح مذکور مبلغ یک میلیارد و ۹۵۰ میلیون ریال وام ۸ ساله و ۱۰ ساله بابهره‌ای معادل شش در صد تخصیص داده شده است. از اعتبار مذکور مبلغ ۶۰۰ میلیون ریال آن در سال گذشته پرداخت گردیده تا عملیات زیر بنائی پروژه‌های مرغداری و گاوداری آغاز گردد و بقیه اعتبارات در سال جاری به شرکتهای سهامی زراعی مذکور پرداخت میشود.

اجرای طرح مرغداری

امروز یک مقام مسئول در بانک تعاون کشاورزی اعلام کرد که طرح مرغداری مهاباد که تولید سالانه ان ۵ میلیون قطعه مرغ میباشد با مشارکت چهار شرکت سهامی زراعی این منطقه در دست پیاده شدن است و با اجرای این طرح قسمتی از احتیاجات گوشت سفید مورد نیاز داخلی تامین میشود. برای اجرای این پروژه مبلغ ۴۰۰ میلیون ریال اعتبار تامین شده است که مبلغ ۲۵۰ میلیون آن در سال گذشته پرداخت شده و ۵۰ میلیون ریال نیز در سال جاری پرداخت خواهد شد.

برای طرح مجتمع گاوداری گرمسار نیز ۴۰۰ میلیون ریال اعتبار اختصاص یافته است که ۳۱۰ میلیون ریال در سال قبل پرداخت گردیده و در سال جاری نیز ۱۳۰ میلیون ریال آن پرداخت خواهد شد و بقیه اعتبار در سال آینده پرداخت میگردد. طرح مجتمع گاوداری گرمسار با مشارکت شش شرکت سهامی زراعی این منطقه بمورد اجرا گذارده شده است که در مجتمع مذکور ۶۰۰ رأس گاو شیری نگاهداری میگردد و تولید سالانه آن سه هزار و ۳۰۰ تن شیر ۶۷ رأس گوساله اصلاح شده و ۳۰۴ رأس گوساله گوشتی میباشد که به بازار عرضه میگردد.

سومین طرح مربوط به مجتمع گاو داری شهر کرد است که بوسیله شرکت سهامی زراعی شهناز مورد عمل قرار میگیرد، اعتبارات این طرح بالغ بر ۳۰۰ میلیون ریال میباشد که ۲۴۰ میلیون ریال از محل اعتبارات بانک تعاون کشاورزی داده میشود. در اجرای این طرح ۶۰ میلیون ریال بعنوان کمک بلاعوض پرداخت گردیده که در مجتمع مذکور ۵۱۰ رأس گاو شیری نگاهداری خواهد شد و تولید سالانه آن ۱۲۱ رأس گوساله اصلاح شده و ۱۲۱ رأس گوساله گوشتی و دو هزار و ۸۰۵ تن شیر تخمین زده شده است که به بازار عرضه میگردد.

کارخانه ۳۰ هزارتنی نورد آلومینیوم آماده بهره برداری شد

کارخانه تولید نوردآلومینیوم در اراک آماده بهره برداری میشود این کارخانه که احتمالا تا آخر فروردین جاری از آن بهره برداری خواهد شد، در اراک احداث شده است و ظرفیت تولیدی آن ۳۰هزار تن درسال مواد اولیه آن از کارخانه آلومینیوم سازی اراک تامین میگردد.

فعالیت گسترده تر

برای ایجاد این کارخانه ۲۸۰۰ میلیون ریال سرمایه گذاری شده است، بهمین منظور درسال ۲۵۳۱ با سرمایه گذاری بخش خصوصی گروه کارخانه های تولیدی، نوردآلومینیوم تشکیل گردید و سپس درسال ۲۵۳۵ با واگذاری ۱۰درصد از سهام این گروه بسازمان گسترش و نوسازی صنایع ایران وابسته بوزارت صنایع و معادن قرار شد، با ایجاد کارخانه تولید ورق آلومینیوم و فرآورده های آلومینیومی فعالیت این گروه گسترده تر گردد.

براساس برنامه‌ای که برای پیاده کردن کارخانه ۳۰هزار تنی تنظیم گردیده، احتمالا کارخانه مذکور تا آخر ماه جاری آماده بهره برداری خواهد شد.

نرخ خرید و فروش ارزهای خارجی دربانکهای کشور

نوع ارز	نرخ خرید بریال	نرخ فروش بریال
یک دلار امریکا	۷۰/۳۵	۷۰/۶۰
یک دلار کانادا	۶۲/۶۰	۶۲/۹۰
یک دلار استرالیا	۷۹/۸۰	۸۰/۲۰
یک لیره انگلیس	۱۳۱/۲۰	۱۳۳/۲۰
یک مارک آلمان غربی	۳۴/۵۰	۳۴/۹۰
یک فرانک سویس	۳۷/۰۰	۳۷/۴۰
یک فرانک فرانسه	۱۵/۰۵	۱۵/۳۰
یکصدفرانک بلژیک	۲۲۲/۰۰	۲۲۴/۰۰
یکصد لیر ایتالیا	۸/۱۵	۸/۳۰
یک فلورن هلند	۳۲/۲۰	۳۲/۶۰
یک کورن سوئد	۱۵/۲۰	۱۵/۴۰
یک کورن نروژ	۱۳/۱۵	۱۳/۳۰
یک کورن دانمارک	۱۲/۵۵	۱۲/۷۰
یک شیلینگ اتریش	۴/۷۵	۴/۸۵
یکصدین ژاپن	۳۰/۶۰	۳۱/۰۰
یکصدروپیه هندوستان	۸۵۵/۰۰	۸۷۵/۰۰
یک دینارکویت	۲۵۱/۰۰	۲۵۶/۰۰
یک دینار عراق	۲۳۸/۵۰	۲۴۱/۰۰
یک دینار بحرین	۱۸۰/۰۰	۱۸۵/۰۰
یک ریال سعودی	۲۰/۱۵	۲۰/۶۵
یک درهم امارات عربی متحده	۱۷/۹۰	۱۸/۸۰

معاملات اوراق قرضه

نوع ورقه	تاریخ صدور	نرخ بهره (درصد)	نرخ بازده (درصد)	نرخ معامله
قرضه دولتی				
۳ ساله	۳۲/۲/۶	۹/۵۰	۹/۱۰	۱۰۰۰۰
۵ ساله	۳۴/۲/۶	۱۰	۱۰/۵۰	۹۹۰۷
۷ ساله	۳۲/۹/۳	۱۰/۵۰	۱۰/۵۰	۹۹۹۷
۷ ساله	۳۲/۸/۵	۱۰/۵۰	۱۰/۵۰	۹۹۹۸
۷ ساله	۳۴/۱۰/۱	۱۰/۵۰	۱۱/۵۰	۹۶۳۸
۷ ساله	۳۴/۲/۶	۱۰/۵۰	۱۱/۵۰	۹۶۷۹

معاملات سهام شرکتها

نام شرکت	تعداد سهام معامله شده	قیمت	قیمت دیروز
بانک بین المللی ایران	۲۰	۱۰۰۰۰	۱۷۷۵۰
نساجی مازندران	۲۰	۱۰۰۰	۱۶۰۰
بانک صادرات ایران (با سود سال ۳۶)	۱۶	۱۰۰۰۰	۲۳۱۵۰

شنبه دنیای ورزش

چهارشنبه اطلاعات هفتگی

معاملات بورس درسال ۳۶ ازمرز ۴۴ر۴ میلیارد ریال گذشت

براساس گزارش سازمان بورس تهران درسال گذشته مجموعا ۴۴۴۱۷/۳ میلیون ریال اوراق بهادار شامل ۱۹۴۸۷/۹ میلیون ریال سهام، ۵۳۸۱/۹ میلیون ریال قرضه دولتی و ۱۹۵۴۷/۲ میلیون ریال قرضه سازمان مالی گسترس مالکیت واحدهای تولیدی ازطریق بورس اوراق تهران مورد معامله قرار گرفت.

ضمنا اوراق قرضه بطورکلی ۵۶ درصد ازمعاملات را بخود اختصاص داده است که درمقایسه با نسبت سال ۳۵ که سهام ۵۵ درصد واوراق قرضه ۴۵ درصد معاملات را تشکیل میداد تغییر روند آرا نشان میدهد.

حجم کل معاملات نسبت به معاملات سال ۲۵۳۵ که بالغ بر ۳۸۲۵۶ میلیون ریال بود، معادل ۱۶ درصد افزایش نشان میدهد. ضمنا متوسط روزانه معاملات نیز درسال ۲۵۳۵ بالغ بر ۱۵۲/۴ میلیون ریال بود که درسال ۲۵۳۶ به ۱۸۰/۶ میلیون ریال رسید

درسال ۲۵۳۶ حجم معاملات سهام نسبت بسال قبل بمیزان ۱۵۷۶ میلیون ریال کاهش پیدا کرد.

درسال موردگزارش تعداد شرکتهای پذیرفته شده دربورس به ۱۰۲ شرکت رسید که شامل ۷ بانک تخصصی ۱۷ بانک تجارتی ۶ شرکت سیمان ۹ شرکت فولاد وتولیدات صنعتی ۱۰ شرکت غذائی وشکر ۱۱ شرکت نساجی ۵ شرکت وسائل نقلیه ولوازم ۱۳ شرکت وسائل خانگی وساختمانی ۵ شرکت پیوسته وسرمایه گذاری ۱۱ شرکت شیمیائی ۴ شرکت خدماتی و ۴ شرکت چوب وکاغذ ومقوا است. باین ترتیب درسال جاری ۲۶ شرکت به بورس تهران راه یافتند.

شرکت های جدیدالتاسیس

نام شرکت	موضوع	موسسین و مدیران
لوگان ایران	واردات و صادرات کالاهای مجاز	حمید دانشور دهکردی
حالرپاک	طرح و اجرای پروژه های راه و ساختمان	هژیرحائری و جهانشاه پاکزاد
کارگاهانیتزسرویز	خدمات بازرگانی و ترخیص کالا	ایرج جهان بین
شی چوب	واردات و صادرات کالاهای مجاز	علی عسگریان دماوندی
وکاک	اجرای تاسیسات گازرسانی	خورن اواساپیان
ایران آدروکو	واردات و صادرات و حق العمل کاری	محمد توتونچی
هولکس	تهیه انواع دستمال کاغذی	ناصر بهیاری
اکستر. آ. هفتاد	اقدامات عمرانی وساختمانی	فرامرز شاهی
آبیاری زحفاری روشنرود	حفرچاههای عمیق ونیمه عمیق	محمدرضا نصیری
بیلیزاینترنشنال	پیمانکاری و انجام امور ساختمانی	آلن گریگوری بیلی
ایرپاومانکو	انجام امور ساختمانی	انیرعسگرزاده
گروه صنایع کاغذ پارس	واردات انواع کاغذ	ناصر دانی زاده
بازرگانی ۳۰۹	انجام عملیات مجازبازرگانی	احمدآسانگو
شالچی کمپانی	واردات و صادرات کالاهای مجاز	مهدی و هادی شالچی
پنترناشنالتاور	حق العمل کاری و عملیات بازرگانی	بیژن دادفر
کانستراکلیگ	ساختمانی و تاسیساتی	امین بهروز طباطبائیان

کسری بازرگانی امریکا درسال گذشته مسیحی بالغ بر ۲۷ میلیارد دلار شد

واشینگتن - خبرگزاری فرانسه - آماری که وزارت بازرگانی امریکا منتشر کرد نشان میدهد که بازار مشترک اروپا سال گذشته کسری بازرگانی خود را با امریکا بمیزان قابل ملاحظه‌ئی تقلیل داده است.

صادرات بازار مشترک به امریکا در سال ۱۹۷۷ به ۲۲/۳۸۳ میلیارد دلار در مقابل ۱۸/۰۶۷ میلیارد دلار رقم سال ۱۹۷۶ افزایش یافته و واردات آن از آمریکا از ۲۵/۴۰۸ میلیارد دلار به ۲۶/۴۷۵ میلیارد دلار رسیده است. باین ترتیب کسری موازنه بازرگانی بازار مشترک با امریکا از ۷/۳۴۱ میلیارد دلار در سال ۱۹۷۶ به ۴/۰۹۴ میلیارد دلار در سال ۱۹۷۷ تقلیل یافته است.

در سال ۱۹۷۷ کسری بازرگانی آمریکا با ژاپن ۷/۴ میلیارد دلار، با کانادا ۴ میلیارد دلار و با عربستان سعودی حدود ۳ میلیارد دلار بود. کل کسری بازرگانی امریکا در سال ۱۹۷۷ به ۲۷ میلیارد دلار بالغ شد.

قابل توجه مشترکان ومتقاضیان محترم تلفن تهران

شرکت مخابرات ایران بدلیل گسترش شبکه تلفنی تهران وبمنظور رفاه‌حال اهالی محترم پایتخت بویژه مشترکین محترم تلفن ، از سه‌سال قبل طرح منطقه‌بندی هفت‌ناحیه تلفن تهران رابه مرحله اجراء گذاشته است. متقاضیان‌ومشترکین محترم تلفن میتوانند جهت انجام کلیه کارهای تلفنی وآبونمان،بنواحی مربوطه وبه‌نشانی های زیر مراجعه فرمایند.

چون می‌بایستی خرابی تلفن ازطریق ۱۷ به دستگاههای مخصوص ، جهت آزمایش و تعیین نوع خرابی اعلام‌شود بنابراین‌از مشترکین‌محترم تقاضا میشود :

۱ـ هرگونه خرابی‌و اشکال تلفنی خودرافقط بوسیله شماره ۱۷ در درجه‌اول ازنظر تسریع درکار از محدوده مرکز خود درصورت‌عدم امکان ازسایر مراکز نیز میتوانند بشماره مزبور)اطلاع دهند.

۲ـ چنانچه بعداز ۲۴ ساعت خرابی تلفن‌رفع نگردید ویا بدرخواست‌ها در نواحی ترتیب‌اثر داده‌نشد مراتب‌را بشکایات ناحیه‌که شماره‌تلفن آنها ذیلا درج گردیده اطلاع فرمایند تارسیدگی‌و پاسخ لازم داده شود .

واحد شکایات هرناحیه در روزهای غیرتعطیل ازساعت۷صبح‌تاهفت‌بعدازظهر وروزهای‌پنجشنبه و ایام تعطیل ازساعت۷ صبح‌تایک‌بعدازظهر به شکایات مراجعین اعم از تلفنی وحضوری‌رسیدگی مینماید .

نشانی نواحی	شماره تلفن شکایات	
تلفن هائی که با شماره ۲شروع میشود ، ناحیه ۲ خیابان پهلوی بالاتر از میدان ونک کوچه پیروز پلاك ۴۷	۲۲۷۷۷۷	۲۲۸۸۸۸
تلفن هائی که با شماره۳ شروع میشود ناحیه ۳ خیابان نادری پشت سفارت انگلیس خیابان همایون پلاك ۲۰	۳۱۸۳۱۸	۳۹۱۰۱۵
تلفن هائی که با شماره ۵ شروع میشود، ناحیه ۵ خیابان بوذرجمهری غربی روبروی درخوانگاه ساختمان شماره ۱۰	۵۳۲۲۲۲	۵۳۲۲۲۱
تلفن هائی که با شماره ۶ شروع میشود ، ناحیه۶ چهارراه امیراکرم،خیابان‌فرانسه،روبروی بیمه‌های اجتماعی شماره ۳۲	۶۸۴۴۴۴	۶۸۵۵۵۵
تلفن هائی که با شماره ۷ شروع میشود ، ناحیه ۷ خیابان تخت‌جمشید چهارراه بهجت‌آباد ساختمان شماره ۳	۷۶۵۵۵۵	۷۵۶۶۶۶
تلفن هائی که با شماره ۸ شروع میشود ، ناحیه ۸ میدان ۲۵ شهریور ، خیابان تابنده ـ پلاك ۶۶	۸۲۱۲۲۲	۸۳۱۴۱۴
تلفن هائی که با شماره ۹ شروع میشود ، ناحیه ۹ خیابان سپه‌غربی بین‌قصرالدشت‌وکارون پلاك ۵۴۳ م‌الف ۲۹۳۲۹	۹۲۱۱۱۱	۹۳۱۱۱۱

شرکت سهامی گشت‌های ایران

گشت سیزده‌بدر

گردش ـ تفریح ـ رقص‌دردیسکو ـ آش رشته ـ باقلاپلو ـ انواع پذیرائی «دیزین ـ شمشك»

بارفت و آمد ۱۴۹۰ ریال

محل های فروش بلیط :

بلوار الیزابت ـ وزارت اطلاعات و جهانگردی عباس‌آباد ـ چهارراه مهناز وزارت اطلاعات و جهانگردی امیرآباد شمالی ـ شیرازغربی پلاك ۷۱ تلفنهای : ۶۵۷۵۵۴ ـ ۶۳۸۱۵۱

شرکت ملی ذوب آهن ایران

آگهی استخدام لیسانسیه فیزیک

شرکت ملی ذوب آهن ایران

شرکت سهامی‌ذوب‌آهن آریامهر بمنظور تکمیل کادر مورد نیازخود درامورفنی‌وکدگذاری‌واستاندارد نمودن تجهیزات ووسائل‌فنی‌ونیز درامور ارتباطات و مخابرات بـه تعدادی لیسانسیه فیزیك باحقوق ومزایای مکفی‌نیاز دارد،داوطلبین می‌توانند جهت آگاهی بیشتر و ثبت‌نام بادر دست داشتن مدارك پرسنلی تا تاریخ ۱۶ر۱ر۳۷ همه روزه باستثنای روزهای پنجشنبه وجمعه وایام تعطیل از ساعت ۷½ الی ۱۶ به‌اداره کاریابی‌واستخدام شرکت سهامی ذوب آهن آریامهر واقع درکیلومتر ۴۵ جاده اصفهان شهرکرد مراجعه نمایند، مصاحبه درساعت ۱۴ روز ۱۶ر۱ر۳۷ در قسمت آموزش‌وطرح‌ریزی‌پرسنل شرکت سهامی ذوب آهن آریامهر انجام خواهد شد.

م الف ۲۸۲۴۶

آگهی استخدام

شرکت کنف‌کار وابسته بسازمان گسترش ونوسازی صنایع‌ایران چهارنفر ،تکنیسین‌رابا حقوق و مزایای مکفی باشرا یط زیر استخدام‌می نماید .

۱ـ تحصیلات : حداقل داشتن دیپلم کامل متوسطه .

۲ـ مسلط به زبان انگلیسی .

۳ـ سن : حداکثر ۳۵ سال

۴ـ داشتن حداقل سه سال سابقه کار .

داوطلبین استخدام می‌توانند همه روزه از ساعت ۹ صبح تاه بعدازظهربه کارگزینی‌شرکت واقع دررشت (کارخانه گونی‌بافی رشت)مراجعه فرمایند .

سینما حافظ: آتش انتقام

سینمای کسری: درد عشق

این زن، زیباترین موجود کره خاکی است!

آکادمی بین‌المللی زیبایی، برای نخستین بار زیباترین موجود زنده روی زمین را انتخاب و به جهانیان معرفی کرد. اعضای آکادمی که از سرشناس ترین دانشمندان علم زیبا شناسی هستند، باتفاق آراء یک دختر ۲۳ ساله امریکایی را برگزیدند.

او که بلافاصله پس از انتخاب شدن بعنوان زیباترین موجود کره خاکی با سیل پیشنهاد برای شرکت در سریالهای تلویزیونی و فیلم های سینمایی روبرو شده، لیندا کارتر نام دارد و اهل «بوئه نیکس» از ایالت آریزونای ایالات متحده امریکاست.

لیندا در سال ۱۹۷۳ برای نخستین بار بوسیله چشم های زیبا پسند، آنان که بدنبال ملکه زیبایی در سراسر جهان می گردند، شکار شد و همان سال تاج افتخار ملکه زیبایی شهر کوچک بوئه نیکس را بر سر گذاشت لیندا سپس شنل ملکه زیبایی ایالت آریزونا را به تن کرد و اندکی بعد، عنوان زیباترین زن ایالات متحده امریکا را بدست آورد.

سال ۱۹۷۸ برای لیندا سال اوج شهرت است چرا که او از سوی معتبرترین آکادمی زیبا شناسی جهان بعنوان زیباترین موجود روی زمین برگزیده شد. برگزیدگان لیندا در توصیف زیبایی اش گفته‌اند: موجودی که زیبایی اش نقص ندارد. در چهره فوق العاده زیبای لیندا، معصومیت دوست داشتنی «زن» آشکار است.

لیندا کارتر که ضمنا هیچ نسبت خویشاوندی با رئیس جمهوری امریکا ندارد و فعلا برای بازی در یک سریال تلویزیونی با دستمزد کلان نقش یک زن فوق نمونه را بازی می کند، دارای اندازه های ۹۷ و ۶۹ و ۹۶ است و قامتی به بلندی ۱/۷۵ دارد.

نقش دفاع غیر نظامی سوئد در زمان صلح و جنگ

براساس ارزیابی های اوضاع بین‌المللی چنین نتیجه‌گیری می شود که هدف های دفاع غیرنظامی مانند دفاع اقتصادی و روانی، دفاع ملی کشور را تکمیل می‌نماید. بطورکلی دفاع ملی بایستی نتایج زیر را دربرداشته باشد .

۱ـ پایداری ارتش را بالا برد .

۲ـ اثرات حملات مسلحانه را برعلیه غیرنظامیان کاهش دهد .

۳ـ موقعیت‌مارا درمذاکرات با یک ابر قدرت در شرایطی که آن قدرت تلاش می‌کند که امتیاز های سیاسی به وسیله فشار های سیاسی بدست آورد تقویت نماید.

۴ـ اثرات عواقب جانبی برخورد هسته‌ای بین دو قدرت بزرگ را در صورتی که کشور بدون درگیری در آن درمعرض خطر قرارگیرد کاهش دهد .

۵ـ قدرت اقتصاد ملی را در مواقع اضطرار و درزمان جنگ حفظ نموده و شرائط لازم را برای بهبود سریع وضع اقتصادی کشور پس از دوران جنگ ایجادنماید.

۶ـ اراده ملت را بـرای پایداری تقویت نموده و اطمینان‌حاصل‌کندکه‌خواسته ها و تصمیمات دولت برای وضعیت های اضطراری بـه مردم تشریح شده و کاملا مفهوم‌گردیده استوصادقانه بوسیله دولت پشتیبانی می گردد. در این کشور تلاش می شود که پایداری نظامی با ایجاد دفاع ملی و اقعیت پیدا کند .

در مناطق مورد نظر برای یک حمله احتمالی اگرپرای محافظت جمعیت غیر نظامی اقداماتی بعمل نیامده بـاشد ممکنست مهاجم احتمالی در مقاومت کشور تردید نماید بهمین علت است که اقدامات مختلف دفاع غیرنظامی مانند تخلیه جمعیت غیر نظامی و ساختن‌پناهگاه برعلیه‌حملات هوائی‌پیش‌بینی گردیده‌است و از اینطریق است‌که کشور آرزو دارد شرایط مساعد روانی را برای داشتن‌اراده موی‌مقاومت‌قبلا ایجادنماید.

سیاست دفاعی ما براین فرض پایه‌گذاری شده است که قدرت های‌بزرگ ازاثرات یک جنگ هسته‌ای کـاملا آگاه هستند و بهمین دلیل آنها با احتیاط عمل کردهو سعی خواهند کرد که دامنه جنگ‌را کنترل نمایند.

در هرحال ما نمی‌توانیم‌این امکان را در نظر نگیریم که برخورد نظامی بین‌قدرت‌های بزرگ در اورپا، فوراباسلاح های هسته‌ای آغاز شود یا اینکه دامنه جنگ بـه حدی برسد که طرفین سلاحهـای هسته‌ای رادر مقیاس وسیع بکار برند درچنین وضعیت هائی که‌هیچگونه محدودیت های سیاسی برای استعمال سلاح های هسته‌ای بر علیه کشورها وجود نداردکشور سوئد ممکنست مورد حمله قرار گیرد. بنابراین اقداماتی باید در جهت کاهش اثرات برخورد های هسته‌ای برای دوره کوتاه مدت یا بلندمدت بعمل آید. حتی اگر کشور سوئدمورد‌حمله واقع‌نشود اثرات جانبی یک برخورد هسته‌ای در خارج از قلمرو کشور میتواندبرای بقاء ملت مسائلی راایجاد کند. بعضی از ملتها بـوسیله قـدرت دیپلماسی و همراه آن بـا استفاده از قدرت سیاسی، نظامی، اقتصادی روی ملل دیگر اعمال نفوذ نموده‌اند.

یک جنگ فقط بـه مفهـوم استفـاده از قدرت جـز نتایج تخریبی و ویرانی و تحمل رنج و وحشت حاصلی نخواهد داشت ولی امکانات بالقوه نیرو های مسلح در انجام چنین‌اثرات میتواندسبب نفوذ مستقیم در امور دیگران بشود ـ زیرا کشور هاآرزو میکنند که از این اثرات خود را حفظ نمایند .

پیشرفت های حاصله در زمینه سلاح های هسته‌ای و تاکید در ارتباط دادن آن بیـن دیپلماسی و قدرت نظامی بـه صورت یک موقعیت منحصر بفرد سازندهسلاح های‌هسته‌ای سبب ایجادهسئله‌ای دراستفاده از دیپلماسی بارور میگردد.

موقعی که جنگ در حال شروع است و سلاح هـای هسته‌ای آماده استفادهمیباشند در چنین وضعیتی هرکدام از ابرقدرت‌ها در مذاکرات‌بادول کوچکی که دارای سلاح‌های هسته‌ای نمی باشند از قدرت بزرگ به وفادار بودن نسبت به سیاست اعلام شده کشور تردید به خود راه دهند.

در این شرایط است کـه کشور برای نقش بیطرفی‌خود تحت فشار قرار میگیرد . منابراین اعتماد به سیاست بیطرفی کشور متضمن‌خواسته های معین هرکدام از عوامل دفاع کلی میباشد .

فوق‌العاده‌ای بهره برداری می نمایند .

یک مهاجم‌قادراست وتلاش میکند با اعمال تهدید مزایای سیاسی مورد نظر خود را بدست آورد . استفاده از وسائل نظامی و امکانات انهدامی یک قدرت بزرگ بـه منظور تحصیل اراده بـر کشور دیگر یک تهدید بنهانـی است .

شدت تهدید میتواند بطور قابل توجهی بسته بوضعیت تغییر نماید . تهدید محدود می تواند شامل اقدامات اقتصادی بشکل تحریم اقتصادی بعمل آید .

تهدیدات بیشرفته میتواند شامل استعمال سلاح های قراردادیوسلاح های‌هسته‌ای برعلیه هدف های نظامی و یـا جمعیت غیر نظامی باشد.دفاع در مقابل تهدیدات اصولا یک مسئله قابل بحث میباشد

موقعیت کشور در مذاکراتمی تواند با انجام اقدامات دفاع غیر نظامی و دفاع اقتصادی مستحکم گردد . حفاظت‌عاقلانه از جمعیت غیر نظامی‌وآمادگی اقتصادی ملی میتواند درمقابل بعضی از تهدیدات دشمن کـه مستقیما متوجه کشور است نتیجه داشته باشد. اثر شرائط سیاسی آن چنان باشد که تهدید هسته‌ای متوجه‌کشور گردد دفاع غیر نظامی‌بسختی میتواند جوابگوی اثـرات احتمالی آن باشد زیرا کشور قادر نیست در مقابل حمله هسته‌ای عمده‌ای که بر علیه جمعیت انجام میگردد حفاظت قابل قبولی را برای جمعیت غیر نظامی انجام دهد.درچنین حالاتی وظیفه دولت آنستکه موضوع را طوری حل کنـد که منافعات بدون استفاده از سلاح های هسته‌ای بر علیه کشور بکار رود در صورتی که با وجود تلاش های یـاد شده باز هم سلاح هسته‌ای‌بر علیه کشوراستعمال شوددفاع غیر نظامیمابایـد چنان‌سازمان یابد که بتواند اثرات چنـان حمله‌ای‌را کاهش دهد .

بالاخره اعتماد به سیاست بیطرفی کشور جنبه دیگری است که باید در نظر گرفت. قدرت های بزرگ باید دریابند که اقدامات‌کافی‌به منظور حفظ قدرت اقتصادی‌ملی در یکتحریم اقتصادی انجام شده است و هرگونه کوتاهی در این مورد باعث میشود که قدرت های

کوسه جنوب ـ نوروز ۲۵۳۷ در ایران

کوسه جنوب ـ نوروز ۲۵۳۷ در ایران

کوسه جنوب ـ نوروز ۲۵۳۷ در ایران

کوسه جنوب ـ نوروز ۲۵۳۷ در ایران

کوسه جنوب

ساخته جنجالی : ساموئل خاچیکیان

از فردا صبح در سینما

آستارا «رتجریش»

نیز نمایش داده میشود

از امشب در سینما

ارانوس

سینما ارانوس چهارراه مخبرالدوله تلفن ۵۲۷۹۷۱

بانوان سه‌شنبه هامنتشر میشود

فراری‌ها
برنامه امشب رادیوسیتی

CRYSTAL CINEMA 70mm

آخرین فرصت برای علاقمندان شاهکارهای بزرگ تاریخ سینما بطریقه ۷۰ میلیمتری با صدای استریوفونیک ۶ باندی نظر بدرخواستهای مکرر علاقمندان ارجمندی که خواستار نمایش «بن هور» و «آسمانخراش جهنمی» جزوفستیوال ۷۰ میلیمتری شده‌اند اینک باطلاع میرساند که سینما کریستال (لا له زارنو چهارراه منوچهری تلفن ۳۱۷۶۷۵) نمایش فیلمهای ۷۰ میلیمتری را درایام نوروز ادامه میدهد

بن هور ـ آسمانخراش جهنمی ـ اسپاتاکوس ـ طولانی ترین روز ـ برای پیروزی ـ ژنرال پاتن

تاریخ . فیلمها را لطفا بریده و نزد خود نگهدارید

یکشنبه ۶ فروردین (اسپاتاکوس) دوشنبه ۷ و سه شنبه ۸ فروردین (برای پیروزی) چهارشنبه ۹ و پنجشنبه ۱۰ فروردین (آسمانخراش جهنمی) جمعه ۱۱ و شنبه ۱۲ فروردین (ژنرال پاتن) یکشنبه ۱۳ دوشنبه ۱۴ و سه شنبه ۱۵ فروردین (بن‌هور)

برنامه سینماها

تماشای فیلمهائیکه با علامت (×) مشخص شده برای اشخاص کمتر از ۱۸ سال ممنوع است

✱ فستیوال فیلمهای ۷۰ میلیمتری استریوفونیک برنامه امشب: برای پیروزی
کریستال (۳۱۷۶۷۵) ۹ـ ۱۲ـ ۳ـ ۶ـ ۹
✱ آلامو ـ رنگی ـ لورنس هاروی
برلیان (۳۹۳۵۳۵) ۹ـ ۱۱ـ ۱ـ ۳ـ ۵ـ ۷ـ ۹
✱ آرواره های کوسه ـ رنگی رابرت شا ـ روی شایدر
پارامونت (۶۴۸۳۲۱) ۱۱/۱۵ـ ۲/۳۰ـ ۵ـ ۷/۳۰ـ ۱۰
سهرفرنگ (۶۲۷۶۲۸) ۱۰/۳۰ـ ۱۲/۴۵ـ ۳ـ ۵/۳۰ـ ۸ـ ۱۰
ریولی (۷۵۷۷۷۷) ۱۱/۱۵ـ ۱ـ ۲/۳۰ـ ۵ـ ۷/۳۰ـ ۱۰
کابری (۹۲۸۴۰۱) ۱۱ـ ۱ـ ۳ـ ۵ـ ۷ـ ۹
✱ آتش انتقام ـ رنگی ـ درمندرا ـ هامالینی
حافظ (۳۹۱۰۷۴) ۱۰/۳۰ ـ ۲/۳۰ ـ ۴/۳۰ ـ ۶/۳۰ـ ۸/۳/
✱ انی هال ـ رنگی ـ دایان کیتون
سهرقصه (۶۲۷۲۹۰) ۱۱ـ ۲ـ ۴ـ ۶ـ ۸ـ ۱۰
✱ بیوه پراشتیاق ـ سینما سکوپ رنگی
پارک (۳۱۹۶۳۷) ۹ـ ۱۱ـ ۱ـ ۳ـ ۵ـ ۷ـ ۹
✱ برخورد نزدیک از نوع سوم ـ رنگی ـ ریچارددریفوس
دیاموند (۸۲۸۴۰۰) ۱۱/۱۵ـ ۲/۳۰ـ ۵ـ ۷/۳۰ـ ۱۰
✱ پسراژدها ـ سینما سکوپ ـ رنگی
تاج (۳۱۳۸۶۴) ۱۰ـ ۱۲ـ ۲ـ ۴ـ ۶ـ ۸ـ ۱۰
ری (۵۲۲۵۷۸) ۹ـ ۱۱ـ ۱ـ ۳ـ ۵ـ ۷ـ ۹
✱ پرستار خوشگله ـ رنگی ـ گلوریا گایدا
ب.ب (۸۲۹۶۴۱) ۱۰ـ ۱۲ـ ۲ـ ۴ـ ۶ـ ۸ـ ۱۰
✱ تنها حامی ـ بیک ایمانوردی ـ مرجان
مارلیک (۹۶۳۶۱۶) ۹ـ ۱۱ـ ۱ـ ۳ـ ۵ـ ۷ـ ۹
✱ جیمزباند و مرد طپانچه طلائی ـ فولکس پرنده
البرز (۳۰٤۲۵۸) ۳۰٫۸ـ۱۲ـ۳۰٫۲ـ ۷ـ ۸٫۳۰
✱ جدال دراعماق زمین ـ رنگی ـ سینماسکوپ
دروازه طلائی (۳۵۲۱۶۰) ۹ـ ۱۱ـ۱ـ۳ـ۵ـ ۷ـ ۹
✱ حیوان ـ رنگی ـ ژان پل بلموندو ـ راکوئل ولش ۹/۴۵
شهر تماسا (۹۲۸۶۸۶) ۱۱/۳۰ـ ۱/۳۰ـ ۳/۳۰ـ ۵/۳۰ـ ۷/۳۰ـ
✱ خشم سامورای و پشمالو
آسمان آبی (۳۴۱۶۶۸) ۹ـ ۱۱ـ ۱ـ ۳ـ ۵ـ ۷ـ ۹
✱ دختران ۷ دریا ـ رنگی ـ سونیاژانین
ادئون (۳۶۸۱۱۸) ۱۱ـ ۱ـ ۳ـ ۵ـ ۷ـ ۹
لیدو (۵۴۱۲۸۲) ۹ـ ۱۱ـ ۱ـ ۳ـ ۵ـ ۷ـ ۹
پانوراما (۳۴۴۷۵۰) ۱۰ـ ۱۲ـ ۲ـ ۴ـ ۶ـ ۸ـ ۱۰
✱ دردعشق رنگی ـ باشرکت آنافونو
کسری (۸۲۶۹۳۹) ۱۰/۳۰ـ ۲ـ ۴ـ ۶ـ ۸ـ ۱۰
✱ دو پلیس زیل ـ رنگی ـ ترنس هیل ـ بوداسپنسر
آسیا (۶۴۲۹۰۹) ۱۱ـ ۱ـ ۳ـ ۵ـ ۷ـ ۹
متروپل (۳۱۹۴۱۰) ۹ـ ۱۱ـ ۱ـ ۳ـ ۵ـ ۷ـ ۹
✱ دنیای وحشی ـ سینما سکوپ ـ رنگی
شهر نمایش (۳۱۹۸۸۴) ۹ـ ۱۱ـ ۱ـ ۳ـ ۵ـ ۷ـ ۹
✱ راکی ـ رنگی ـ سیلوستراستالونه
مازستیک (۶۶۸۴۶۱) ۱۱/۳۰ـ۲ـ ۴ـ۶ـ ۸ـ ۱۰
✱ زورو ـ دختر میهن پرست
البرز (۳۰۴۲۵۸) ۸/۳۰ـ ۱۲ـ ۳/۳۰ـ ۷ـ ۸/۳۰
✱ سامورائی سیاه ـ رنگی ـ جیم کلی
سانترال (۳۱۹۶۸۶) ۹ـ ۱۱ـ ۱ـ ۳ـ ۵ـ ۷ـ ۹/۱۵
✱ سرسپرده ـ رنگی ـ ایرج قادری ـ امل ساین
مولن روژ (۷۵۲۹۲۹) ۹ـ ۱۱ـ ۱ـ ۳ـ ۵ـ ۷ـ ۹
اروپا (۳۰۳۱۷۹) ۱۰/۳۰ـ ۲/۳۰ـ ۴/۳۰ـ ۶/۳۰ـ ۸/۳۰
میامی (۷۵۴۳۲۹) ۹ـ ۱۱ـ ۱ـ ۳ـ ۵ـ ۷ـ ۹
سهوند (۳۵۴۰۴۰) ۱۰/۳۰ـ ۲/۳۰ـ ۴/۳۰ـ ۶/۳۰ـ ۸/۳۰
گلدیس (۶۲۸۷۱۳) ۱۱ـ ۱/۳۰ـ ۳/۳۰ـ ۵/۳۰ـ ۷/۳۰
سهرفسنگ (۶۴۷۷۷۷) ۹ـ ۱۱ـ ۱ـ ۳ـ ۵ـ ۷ـ ۹
سیلوانا (۳۶۳۷۷۷) ۹ـ ۱۱ـ ۱ـ ۳ـ ۵ـ ۷ـ ۹
آستارا (۲۷۴۰۲۲) ۱۰/۳۰ـ ۲/۳۰ـ ۴/۳۰ـ ۶/۳۰ـ ۸/۴۵
المپیا (۹۲۶۷۹۷) ۹ـ ۱۱ـ ۱ـ ۳ـ ۵ـ ۷ـ ۹
نوسکا (۵۲۶۵۴۴) ۹ـ ۱۱ـ ۱ـ ۳ـ ۵ـ ۷ـ ۹
باسارگاد (۳۴۲۷۸۲) ۱۰/۳۰ـ ۲/۳۰ـ ۴/۳۰ـ ۶/۳۰ـ ۸/۳۰
کیهان (۵۴۳۶۰) ۱۰ـ ۱۲ـ ۲ـ ۴ـ ۶ـ ۸
✱ سمادی ـ رنگی ـ درمندرا
ارانوس (۵۲۷۹۷۱) ۱۱/۳۰ـ۱ـ ۴ـ۶/۳۰ـ۹
✱ شاهزاده و گدا ـ رنگی ـ چارلتون هستون
اتلانتیک (۸۹۷۱۷۱) ۱۰/۳۰ـ ۱۲/۴۵ـ ۳ـ ۵/۳۰ـ ۷/۴۵ـ ۱۰
✱ طوفانگران سیاه ـ شاهین سرخ
فلور (۵۲۸۰۹۶) ۹ـ ۱۱ـ ۱ـ ۳ـ ۵ـ ۷ـ ۹
✱ عروس مار ـ هندی
سهناز (۷۵۴۶۲۶) ۱۰ـ۱۲ـ ۲ـ۴ـ ۶ـ ۸/۳۰
✱ غولهای سه بعدی ـ رنجی ـ سوپرسه بدی
سهیلا (۳۱۶۴۲۴) ۱۰/۳۰ـ ۲/۳۰ـ ۴/۳۰ـ ۶/۳۰ـ ۸/۳۰
مراد (۷۵۳۳۸۲) ۹ـ ۱۱ـ ۱ـ ۳ـ ۵ـ ۷ـ ۹
✱ فرودگاه ۷۵ـ رنگی ـ چارلتون هستون
امپایر (۸۹۳۹۴۲) ۱۱/۱۵ـ ۱/۳۰ـ ۳/۳۰ـ ۵/۳۰ـ ۷/۳۰ـ ۹/۴۵
✱ فراری ها ـ رنگی ـ لیندا کارتر ۹/۴۵
رادیوسیتی (۶۴۳۳۲۰) ۱۰ـ ۱۱/۴۵ـ ۱/۴۵ـ ۳/۴۵ـ ۵/۴۵ـ ۷/۴۵ـ
✱ قویترین مردد نیا ـ کرت راسل ـ جوفلین
گلدن سیتی (۶۶۳۲۶۹) ۱۱/۳۰ـ ۱/۳۰ـ ۳/۳۰ـ ۵/۳۰ـ ۷/۳۰ـ ۹/۳۰
✱ کوسه جنوب ـ رنگی ـ ایرج قادری ـ مرتضی عقیلی
اونیورسال (۹۲۶۹۵۳) ۱۱ـ ۱ـ ۳ـ ۵ـ ۷ـ ۹
ایران (۳۱۶۴۲۴) ۱۰/۳۰ـ ۲/۳۰ـ ۴/۳۰ـ ۶/۳۰ـ ۸/۳۰
سانیا (۳۵۲۴۴۲) ۹ـ ۱۱ـ ۱ـ ۳ـ ۵ـ ۷ـ ۹
تیسفون (۹۵۸۸۸۲) ۱۰ـ ۱۲ـ ۲ـ ۴ـ ۶ـ ۸ـ ۱۰
نیتون (۷۶۰۱۳۶) ۹ـ ۱۱ـ ۱ـ ۳ـ ۵ـ ۷ـ ۹
چرخ فلک (۹۵۰۵۵۸) ۹ـ ۱۱ـ ۱ـ ۳ـ ۵ـ ۷ـ ۹
سرق (۵۳۴۰۲۴) ۱۰/۳۰ـ ۲/۳۰ـ ۴/۳۰ـ ۶/۳۰ـ ۸/۳۰
پرسپولیس (۵۸۱۰۸۳) ۱۰ـ ۱۲ـ ۲ـ ۴ـ ۶ـ ۸
دریا (۳۴۱۷۴۶) ۹ـ ۱۱ـ ۱ـ ۳ـ ۵ـ ۷ـ ۹
کارون (۹۵۵۱۶۵) ۱۰/۳۰ـ ۲/۳۰ـ ۴/۳۰ـ ۶/۳۰ـ ۸/۳۰
✱ کوهستان وحشی ـ رنگی ـ سینما سکوپ
پاسفیک (۷۵۳۳۱۱) ۱۱/۳۰ـ ۳/۳۰ـ ۵/۳۰ـ ۷/۳۰ـ ۹/۳۰
بولیدور (۸۹۲۷۳۱) ۱۱ـ ۱ـ ۳ـ ۵ـ ۷/۱۵ـ ۹/۳
✱ کفش بلورین ـ لسلی کارون
سینه موند (۶۴۸۳۲۲) ۱۱ـ ۳ـ ۵ـ ۷ـ ۹
✱ کلینک عشق ـ رنگی ماریوکولی
دیانا (۶۴۷۳۶۵) ۱۱/۳۰ـ ۱/۳۰ـ ۳/۳۰ـ ۵/۳۰ـ ۷/۳۰ـ ۹/۳۰
✱ کوپی ـ محصول هندوستان
ایفل ـ (۳۱۱۴۷۷) ۱۰ـ۱۲ـ ۲ـ۴ـ۶ـ ۸ـ۱۰
✱ گذرگاه کاساندرا ـ رنگی ـ سوفیالورن
پلازا (۶۴۴۲۵۵) ۱۱ـ ۱ـ ۳ـ ۵ـ ۷ـ ۹
✱ مردی با پای آهنین ـ سینما سکوپ رنگی
نادر (۳۱۴۷۹۵) ۹ـ ۱۱ـ ۳ـ ۵ـ ۷ـ ۹
✱ مردی از تهران ـ رنگی ـ فردین
قصر طلائی (۷۵۹۶۲۴) ۹ـ ۱۱ـ ۱ـ ۳ـ ۵ـ ۷ـ ۹
✱ میلی ـ رنگی ـ اشوک کومار
همای (۳۱۱۶۶۹) ۹ـ ۱۱ـ ۱ـ ۳ـ ۵ـ ۷ـ ۹
✱ ملکه کینگ کونگ ـ رنگی ـ رابین اسکویت
رکس (۳۱۸۲۴۲) ۱۰/۳۰ـ ۲/۳۰ـ ۴/۳۰ـ ۶/۳۰ـ ۸/۳۰
رویال (۸۲۹۷۸۵) ۱۰ـ ۱۲ـ ۲ـ ۴ـ ۶ـ ۸ـ ۱۰
✱ نعره طوفان ـ فردین
ژاله (۳۰۴۱۲۰) ۹ـ۱۱ ـ ۱۱ـ۱ـ ۳ـ۵ـ ۷ـ۹

سینما کریستال
فستیوال فیلمهای ۷۰ میلیمتری استریوفونیک
برنامه امشب: برای پیروزی

مسایل مردم

کارمندها دیروز، صبحانه را در اداره خوردند!

«امروز در سراسر کشور بسیاری از کارمندان ادارات دولتی و بخش های خصوصی صبحانه را پشت میز اداره صرف کردند. بسیاری از کارمندان دیروز دیر به محل کار رسیدند. تعداد زیادی از کسبه هنوز عقربه های ساعت خود را جلو نکشیده اند و بوقت قدیم درمغازه یا فروشگاه خود را باز می کنند. بعضی از پدر ومادرها نگران بچه های خود هستند که بعد از سیزده بدر چگونه در تاریکی هوا به مدرسه بروند.

با جلو کشیدن عقربه های ساعت، کلاس درس مدارس از این پس با ساعت قبلی ساعت ۷ صبح تشکیل می شود واگر بوقت قدیمی تر حساب کنیم ساعت ۶ ونیم صبح بچه ها باید درکلاس حاضر باشند، باین ترتیب دانش آموزانی که محل مدرسه وخانه شان دور از هم باشد، باید ساعت پنج تازه و پنج ونیم یا حتی زودتر از رختخواب بیرون بیایند تا بموقع درکلاس درس حاضر شوند.

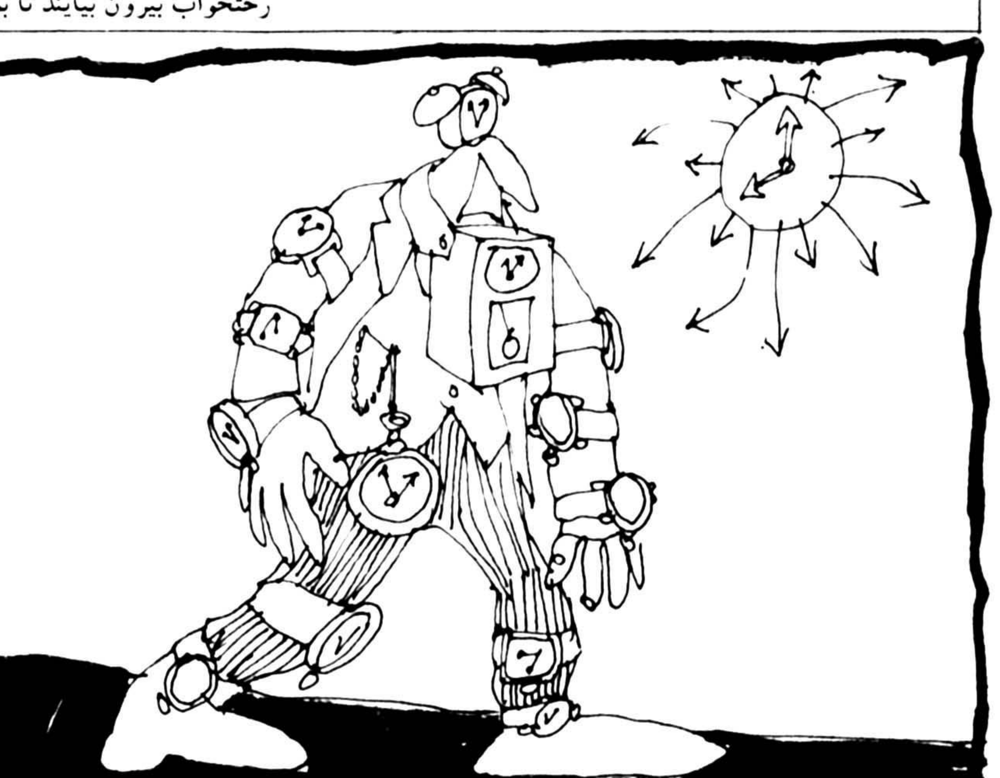

سال گذشته مردم یکساعت عقربه های ساعت را بجلو کشیدند و بعد برای تنظیم ساعت زمستانی قرار شد بجای یکساعت که عقربه ها را جلو کشیده بودند نیم ساعت به عقب برگردانند، با این حساب مردم نیم ساعت از زمان طلبکار بودند وانتظار داشتند که با فرا رسیدن سال نو طلب خودراس

بگیرند. اما این بار اعلام شد ده نیم ساعت قبلی بجای خود محفوظ، باید یکساعت دیگر هم عقربه ها را جلو کشیده شود. با این حساب یکساعت ونیم دیگر نسبت به سال گذشته عقربه ها بجلو رفت، یعنی اگر کارمندی قبلا ساعت ۷ صبح باداره میرفت حالا باید ساعت ۵ ونیم درمحل کار حاضر باشد. ظریفی می گفت: از این پس کلیه وزارتخانه ها، ادارات دولتی وشرکتهای خصوصی شب ها شروع بکار می کنند وکارمندان باید موقعی که هوا کاملا تاریک است پشت میز اداره حاضر باشند وبا چشمان خواب آلود و پف کرده به پرونده ها رسیدگی کنند. درطی این چند روز که از تغییر جدید ساعت می گذرد، تلفن های مکرری به تحریریه روزنامه شده است وطی آن مردم می پرسند که چه لزومی برای نزدیک تر کردن ساعت کشور ما با ساعت گرینویچ وجود دارد واگر منظور از جلو کشیدن عقربه های ساعت صرفه جویی درمصرف برق است که از این راه نیز نه تنها نتیجه‌ای گرفته نمی شود که حتی مصرف برق بالاتر هم می رود، چون مردم وقتی بجای ساعت ۶ که هوا روشن است مجبور می شوند دو ساعت زودتر از خواب بیدار شوند، دوساعت برق اضافی مصرف می کنند وهمینطور وزارتخانه ها وکلیه ادارات دولتی وخصوصی نیز صبح ها چند ساعت برق اضافی مصرف می کنند.

رحیمی کارمند دولت، در تماس تلفنی با گزارشگر ما گفت: تمام طول زمستان را ما صبح خیلی زود و موقعی که هوا تاریک بود از خانه بیرون آمدیم و بدنبال تاکسی و اتوبوس دویدیم، باین امید که حداقل در بهار و تابستان این مشکل را نخواهیم داشت و با بلندتر شدن روز و روشن شدن هوا، دیگر کورمال، کورمال از کوچه و خیابان نمی گذریم و باداره نمی رویم، اما با یکساعت جلو کشیدن عقربه های ساعت باز مثل زمستان باید نیمه های شب از خواب برخیزیم و صبحانه خورده و نخورده لباس بپوشیم و خواب آلوده به اداره برویم.

طاهره مرحمتی (خانه دار) به گزارشگر ما گفت: من نمیدانم این جلو کشیدن ساعت چه تاثیری در مصرف برق دارد جز اینکه باعث ناراحتی مردم شود، وی افزود: من دو کودک دبستانی دارم که از همین حالا ماتم گرفته‌ام چگونه آنان را سر موقع بمدرسه بفرستم، بخاطر اینکه بعد از پایان تعطیلات عید مدارس بجای ساعت هشت، ساعت ۶ و نیم صبح درس را شروع می کنند، یعنی بوقت سابق یکساعت و نیم زودتر، بنابراین من باید ساعت ۴ صبح از رختخواب بیرون بیایم و بفکر خرید نان و آماده کردن مقدمات صبحانه باشم و بوقت سابق ۶ صبح بچه ها را روانه مدرسه کنم.

وی اضافه کرد: ساعت رسمی کشور از سال گذشته تا بحال سه بار تغییر کرده است بطوریکه حالا بسیاری از مردم، ساعت شرعی را فراموش کرده اند و نمیدانند چه ساعتی باید نماز بخوانند و بعضی از خانمهای خانه دار هنوز عقربه های ساعت خود را تغییر نداده اند و براساس همان زمان قبلی کارهای خود را انجام میدهند، اما آن دسته از خانمهای خانه دار که کودک مدرسه‌ای و همسر اداره ای دارند، یک ساعت را به وقت جدید میزان کرده اند و یک ساعت دیگر را هم بوقت قدیم تا بدینوسیله ساعت شرعی را فراموش نکنند.

بچه ها در کلاس چرت می زنند

بعضی از مردم عقیده دارند که تغییر ساعت یا هر نوع تغییر و دگرگونی دیگر برای کسانیکه این قبیل مقررات را وضع می کنند، هیچ اشکالی پیش نمی آورد، برای اینکه آنان مقید نیستند راس ساعت اداری در محل کار خود حاضر باشند.

پروانه نور، کارمند دولت به گزارشگر ما گفت: جلو کشیدن ساعت برای ما کارمندان مایه دردسر است زیرا هر طور شده باید راس ساعت مقرر دفتر حضور و غیاب را امضاء کنیم و اگر یک روز دیر به سرکار برویم از حقوقمان کسر می شود، اما کسانیکه در راس سازمان یا تشکیلات بزرگ دولتی قرار دارند چنین قید و بندهایی ندارند و هر موقع که دلشان خواست می توانند در دفتر کارشان حاضر شوند، بنابراین تغییر یکساعته یا چند ساعته هم در زندگی آنان هیچ تاثیری نمی گذارد.

وی افزود: من که کارمند اداری هستم و باید هر روز صبح دو بچه‌ام را به مدرسه برسانم و بعد به محل کارم بروم با این تغییر ساعت نمیدانم چه موقع باید از خواب بیدار شوم. از این گذشته بچه‌ای که ساعت ۶ و نیم صبح در کلاس بنشیند هنوز خواب از چشمانش بیرون نرفته و مطمئنا نمی تواند درس را خوب بفهمد و بجای اینکه در کلاس حواسش به معلم باشد، مرتب چرت می زند!

اطلاعیه

دراجرای برنامه پاکسازی هوای تهران

از پانزدهم فروردین ۳۷ کارشناسان ومتخصصان سازمان حفاظت محیط زیست ضمن ارائه کارت شناسائی ازتاسیسات حرارت مرکزی ساختمانهای بزرگ شهرتهران بطور رایگان بازدیدوضمن اندازه گیری وتنظیم دستگاهها درمورد رفع نقص وکارکردبهتراینگونه تاسیسات راهنمائی وارائه طریق خواهند نمود.

همکاری صمیمانه شهروندان گرامی درفراهم نمودن تسهیلات برای این گروه گامی ارزنده خواهد بود درراه پاکسازی هوای تهران.

نتایج ۴ ماه مبارزه با آلودگی هوای تهران (۶)

کوره های آجر پزی در آلوده ساختن هوای تهران از جمله ذرات معلق و دود سهم بسزائی دارند. فعالیت شبانه روزی این کوره ها با توجه به مواد سوختی نامناسب منجمله مخلوط نفت کوره، خاک

اره و لاستیک باعث شده که روزانه مقدار معتنابهی مواد آلوده کننده از طریق کوره ها بهوا تخلیه گردد. کوره های آجرپزی اکثرا در جنوب غرب و جنوب شرقی تهران متمرکز میباشند. بمنظور کنترل آلودگی ناشی از کوره های آجرپزی از سالها قبل موضوع گاز سوز نمودن کوره ها مطرح شد که متاسفانه با تمام پیگیریهائی که بعمل آمد تا قبل از تشکیل کمیته دائمی پاکسازی هوای تهران از ۱۷۶ کوره که در مسیر شبکه گاز رسانی قرار دارند تنها ۳ واحد از گاز استفاده میکردند و تعداد ۴۲ واحد قرار داد حق انشعاب را با شرکت ملی گاز ایران منعقد نموده بودند. با تشکیل کمیته دائمی پاکسازی هوای تهران موضوع گاز سوز نمودن کوره های آجر پزی از اولویت خاص برخوردار گردید و برنامه زمانبندی شده گاز سوز نمودن کوره ها تهیه شد و اجرای برنامه فوق از طرف سازمانهای ذیربط دنبال میشود. تعداد کوره هائی که تاکنون گاز سوز شده اند بالغ بر ۱۲ واحد میباشد که این تعداد تا پایان سال جاری به ۳۲ کوره خواهد رسید.

در اردیبهشت ماه ۲۵۳۷ تعداد کوره های گاز سوز به ۴۵ واحد و در آبانماه ۲۵۳۷ به ۷۸ واحد خواهد رسید در سال ۲۵۳۸ نیز مابقی از سوخت گاز استفاده خواهند نمود.

انجمن توان بخشی

سمپوزیوم بین المللی اسکولیوز

ودیگر تغییر شکلهای ستون فقرات

ازتاریخ ۲۸ تا ۳۱ فروردین ۲۵۳۷ دربیمارستان توان بخشی شفا یحیائیان باشرکت گروهی از استادان کشورهای اروپائی و آمریکائی برگزار میگردد.

باتوجه به برنامه‌های باز آموزی اعمال جراحی وگچ گیری های اختصاصی وتنظیم برنامه مربوط به آن ازکلیه شرکت کنندگان تقاضا میشود حداکثر تا تاریخ ۱۵ فروردین با مراجعه به بیمارستان توانبخشی شفا یحیائیان درخیابان ژاله یا تماس با تلفن ۳۶۴۸۴۸ ثبت‌نام نمایند.

م الف ۲۹۰۹۳

شرکت ملی نفت ایران

آگهی مناقصه

پیشنهاد مناقصه شماره ۶ر۷۸

مورخ : ۱۵ر۱۱ر۲۵۳۶

۱ـ شرکت ملی نفت ایران ـ پالایشگاه آبادان دوخت لباسهای تابستان تابستانی مشروحه ذیل را بمناقصه میگذارد :

۱ـ لباس متحدالشکل افسری تابستانی (هردست شامل یک شلوار ویک بلوز) تقریبا ۴۰ دست
۲ـ کت وشلوار سفید تابستانی تقریبا ۵۰ دست
۳ـ روپوش سفید تقریبا ۳۵۰ دست
۴ـ پیراهن آستین بلندوآستین کوتاه تقریبا ۲۳۷۳ دست
۵ـ شلوار تابستانی تقریبا ۲۳۹۱ دست

۲ـ علاقمندان میتوانند برای دریافت اوراق مشخصات و شرائط شرکت درمناقصه ازتاریخ ۹ فروردین ماه ۲۵۳۷ در آبادان بهاداره سرویس های پیمانکاری، حقوقی وبیمه شرکت ملی نفت ایران ـ پالایشگاه آبادان واقع در ساختمان ۸۷ دفتر مرکزی و یا در تهران بهاداره کالاخیابان شاه ـ کوچه یغما ـ ساختمان جسکو ـ اطاق ۱۰۷ ـ مراجعه نمایند.

۳ـ پیشنهادات تا ساعت ۱۱ بامداد روز یکشنبه ۲۰ فروردین ماه ۲۵۳۷ پذیرفته میشود.

۴ـ سپرده شرکت در مناقصه جهت هر قسمت از لباسها در اوراق ـ مشخصات و شرائط مناقصه ذکرشده است.

جمع کل سپرده‌ها ۱۸۱۰۰۰ ریال (یکصد وهشتادو یک هزارریال تمام) میباشد.

م الف ۲۹۰۹۵ ۱ـ۲

شرکت ملی ذوب آهن ایران

شرکت ملی ذوب آهن ایران

آگهی استخدام

شرکت سهامی ذوب آهن آریامهر برای تکمیل کادر موردنیاز مهندسی کل ارتباطات ومخابرات خود تخصصهای زیر رابا حقوق و مزایای مکفی استخدام مینماید :

۱ـ تعمیرکار رادیو وتلویزیون
۲ـ تعمیرکار شبکه کابل یامفصل بند
۳ـ تعمیرکار مراکز تلفن خودکار
۴ـ تلگرافچی آشنا به مورس فارسی ولاتین
۵ـ باطریساز

داوطلبان میتوانند جهت آگاهی بیشترواستخدام همه روزه به‌استثنای روز های پنجشنبه وجمعه وایام تعطیل از ساعت ۷½ الی ۱۶½ بادردست داشتن شناسنامه عکس‌دار وبرگ پایان خدمت نظام یامعافیت دائم ازخدمت‌مزبور به‌اداره کاریابی واستخدام کارگزینی کل ذوب آهن آریامهرواقع در کیلومتر ۴۵ جاده اصفهان شهرکرد مراجعه نمایند.

م‌الف ۲۷۹۲۰

کجا برویم

نمایشگاه

لیتوگرافی نقاشان اروپا
سامان - بلوار الیزابت - ساختمان سامان ۱۰ تا ۱۲ و ۱۶ تا ۱۸

کارهای پرویز تناولی
نگارخانه رد. خیابان محمد رضا شاه کوچه پیکان ساعت بازدید ۱۰ تا ۱۹

آثار گروهی نقاشان معاصر و لیتوگرافی
نگارخانه لیتو - خیابان ابان جنوبی (۱/۳۰ تا ۱۲/۴۰ و ۵ تا ۸ بعد از ظهر)

عکس‌های محمود کلاری
تالار قندریز خیابان ۲۱ آذر ساعت بازدید ۸ تا ۱۵ و ۱۷ تا ۱۹

معرفی مردگان امامزاده
نوشته ها و نقش های روی قبر اثری از رضا بصیری - نقش - میدان کندی - ضلع جنوبی (۱۷-۲۰)

آثاری از بصیری، دیبا، عروضی، نجومی و یاسمی
نگارخانه شهر - خیابان بزرگمهر - شماره ۸۶۰ (۱۷ تا ۲۰)

نقش برجسته های احمد سلامت
گالری سی نمایشگاهی از نقش برجسته های سی احمد سلامت ترتیب داده است ساعت بازدید ۵ تا ۸ بعدازظهر آدرس: خیابان پهلوی روبروی سینما آتلانتیک کوچه مراز شماره ۷

آثار نقاشی دانشجویان هنرهای زیبا
دانشگاه تهران - دانشکده هنرهای زیبا بازدید از ساعت ۱۶ الی ۱۹

آثار گروهی زنان نقاش
نگارخانه تخت جمشید خیابان تخت جمشید نبش بندر پهلوی ساعت بازدید ۹ تا ۱۲ و ۴ تا ۸ بعد از ظهر

نمایشگاه گروهی نقاشان ایرانی
تهران گالری - عباس آباد - چهار راه قصر ساعات بازدید ۱۰ تا ۲۰

نمایشگاه نقاشان معاصر
نگارخانه بهاری نمایشگاهی از آثار نقاشان معاصر ترتیب داده است آدرس: خیابان عباس آباد روبروی سینما شهر فرنگ شماره ۳۳۰ ساعت بازدید ۵ تا ۸ بعدازظهر

نقاشی های آتوس گاروتی
خانه آفتاب خیابان روزولت روبروی دانشکده تربیت معلم ساعت بازدید ۸ تا ۱۲/۳۰ و ۴ تا ۷/۳۰ بعدازظهر

نقاشی و فیلمهای نورالدین زرین کلک
انجمن فرهنگی ایران و امریکا عباس آباد وزراء گالری یک انجمن ساعت ۶ تا ۷ بعد از ظهر

نمایشگاه هنر ایران
موزه نگارستان تقاطع خیابان سپه و کاخ ساعت بازدید ۹ تا ۱۸ در این نمایشگاه هر هفته یک فیلم هنری نمایش داده می شود و همه روز از ساعت ۱۰ تا ۱۸ برنامه ای اجرا می شود

آبرنگهای دکتر بهانکین
فصل ها و پلها - تخت طاوس میرعماد - خیابان یازدهم - شماره ۲۶ بازدید ۱۴ تا ۱۹ (شنبه ها و پنجشنبه ها تعطیل است)

مروری بر آثار سرکیس واسپور
نگارخانه شیخ - خیابان عباس آباد وزراء - خیابان ششم

آثاری از نقاشان ایتالیائی و سری گراف روی آلمینیوم وریپلی گراف روی بوم
نگارخانه سولیوان - خیابان امیر ... - شماره ۲۰ - ساعات بازدید ۱۷ تا ۲۱

نقاشی‌های سهراب سپهری
سیحون - خیابان وزرا - خیابان چهارم

مجسمه های ناهید سالیانی
نگارخانه کرته - خیابان وزراء - شماره ۱۵۵ ساعات بازدید ۱۶ تا ۱۹

موزه

موزه ملک
بازار بین الحرمین ساعت بازدید ۸ تا ۱۲/۳۰ جمعه ها تعطیل است

موزه مردم شناسی:
میدان ارک ساعت بازدید ۹ تا ۱۶ جمعه ها تعطیل است

موزه جواهرات سلطنتی
خیابان فردوسی ساختمان بانک مرکزی ساعت بازدید از ۱۵/۳۰ تا ۱۸ جمعه تعطیل است

مرکز فرهنگی و هنری رضا عباسی:
خیابان کورش کبیر سه‌راه ساعت بازدید ۱۰ تا ۱۳ و ۱۵ تا ۱۸ سه‌شنبه ها تعطیل است

موزه صبا:
خیابان ظهیرالاسلام ساعت بازدید ۹ تا ۱۶ پنج شنبه و جمعه عصر تعطیل است

موزه هنرهای ملی:
میدان بهارستان ساختمان مرکزی وزارت فرهنگ و هنر ساعت بازدید ۹ تا ۱۶ شنبه تعطیل است

موزه کاخ گلستان:
میدان ارک ساعت بازدید ۹ تا ۱۶ جمعه ها تعطیل است

موزه هنرهای تزئینی
خیابان کریمخان زند ساعت بازدید ۹ تا ۱۶ سه‌شنبه ها و روزهای تعطیل

موزه شهیاد:
میدان شهیاد ساعت بازدید ۹ تا ۱۶ بدون تعطیل

موزه نگارستان:
تقاطع خیابان سپه و کاخ ساعت بازدید

موزه ایران باستان:
خیابان قوام السلطنه خیابان پرفسور براون بعدازظهر جمعه موزه تعطیل است

تئاتر

سه خواهر
اثر: انتوان چخوف
کارگردان: مهین اسکوئی
محل اجراء تالار ۲۵ شهریور خیابان جنوبی پارک شهر ساعت ۱۹/۳۰

خلوت خفتگان
نوشته دبیرنگیه با همکاری علی اوانسیان (۱۷-۱۹/۳۰)
تئاتر چهارسو

کریولانوس
نوشته: برتولت برشت
کارگردان: مجید جعفری
بازیگران: پری امیر حمزه، حبیب دهقان نسب، اصغر همت، مجید مظفری، قدرت بهیدار و اکبر سام راد
محل اجراء تالار مولوی خیابان ۲۱ آذر ساعت ۸ بعد از ظهر جمعه ها ساعت ۵ بعد از ظهر

لطائف عبید
نویسنده و کارگردان: اسماعیل خلج
چهار راه یوسف آباد - کوچه کلانتری شروع ۸ بعد از ظهر

فیلم

انجمن ایران و امریکا
۵ فیلم
از ساخته های نورالدین زرین کلک

فیلم های تجربی «نورمن مک لارن»
سینما تک
شروع فیلم ها ۸ بعدازظهر

فال فردای شما

فروردین: بیش از هر چیز باید به زندگی خصوصی خود اهمیت بدهید و با نزدیکانتان مهربان تر باشید.

اردیبهشت: پولی بدست شما میرسد و همچنین امکانات بیشتری از نظر آغاز کارهای تازه در اختیارتان قرار خواهد گرفت.

خرداد: امکان ملاقات با دوستان قدیمی دست خواهد داد. احتمال خوش گذشتن اوقات در این روزها زیاد است.

تیر: زیاده از حد احساساتی هستید، سعی کنید جانب عقل را بیشتر رعایت کنید.

مرداد: بین نزدیکان شما برسر یک مسئله مالی کدورتی بروز میکند، سعی کنید در این ماجرا بیطرف بمانید.

شهریور: مخالفت بزرگی که مدتهاست مانع حل مشکل عاطفی شماست، در روزهای آینده جای خود را به موافقت و صمیمیت میدهد.

مهر: بهتر است انزوا طلبی و گوشه گیری را کنار بگذارید و بیش از بیش در اجتماعات ظاهر شوید.

آبان: در صورت آغاز کاری مشترک با اشخاصی بیگانه فوق العاده دقیق و مراقب باشید و نقشه هایتان را فاش نکنید.

آذر: در روزهای آینده تصمیم های تازه‌ای میگیرید که سرنوشت ساز است، یکی از نزدیکان در این مورد شما را یاری میدهد.

دی: اگر طالب جلب اعتماد دیگران نسبت بخود هستید متقابلا باید شما نیز به آنان اعتماد داشته باشید.

بهمن: گرفتن نتیجه مثبت از کارهائی که آغاز کرده‌اید البته مشکل است ولی شما به راه خود ادامه دهید.

اسفند: در وضع مزاجی شما حالت فوق العاده ای وجود ندارد بی سبب خودتان را ناراحت نکنید.

جدول

ویژه ۹۸۷۵ عادی ۱۲۱۵۷

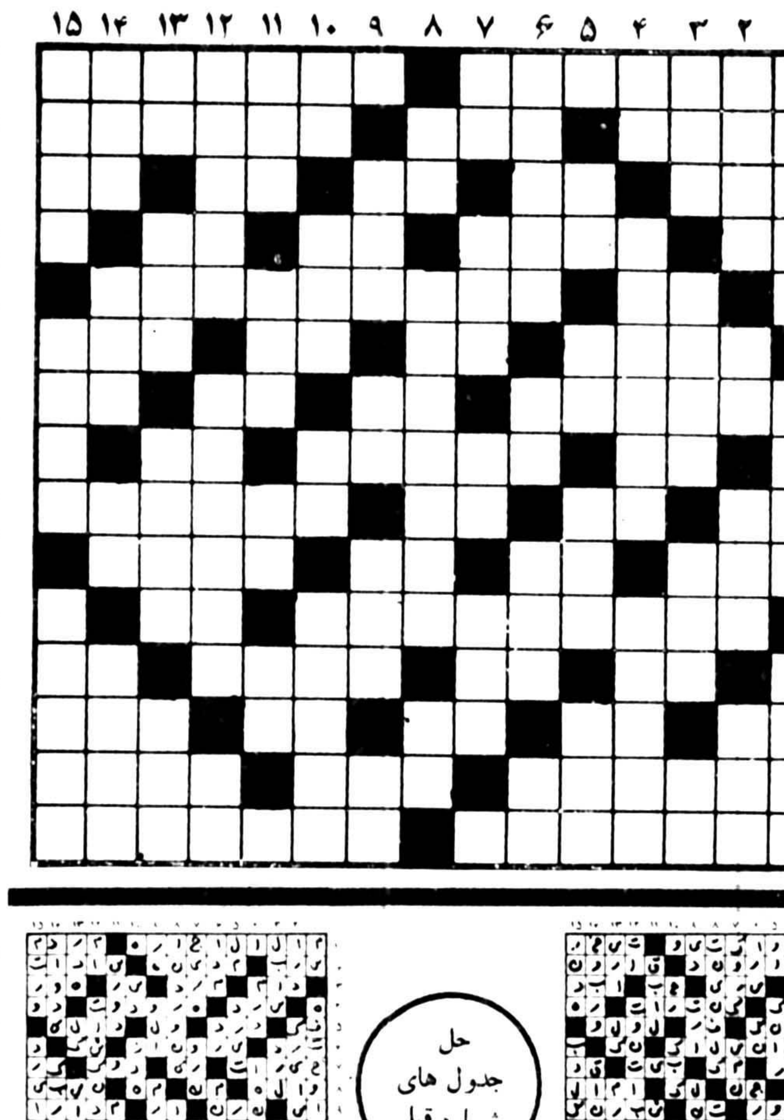

افقی: ویژه

۱ـ جسمی است جامد که کریستالهای آن بی رنگ است و از صمغ زغال سنگ بدست می‌آید ـ کنایه از فرزند عزیز کرده اند
۲ـ موسس ـ بندگان خدا ـ گل ابریشم در زبان خارجی
۳ـ به چیزی نظر دوختن ـ علامت جمع ـ نیم صدای حیوانی است ـ سنگریزه ـ شراب
۴ـ برابر ـ در مصر قدیم فرمانروا را می گفتند ـ سودن ـ اسب در زبان آذری
۵ـ تلخ ـ صاحب کتاب معجم البلدان در جغرافیا
۶ـ از اسناد بانکی ـ از کمر میریزند ـ نفس ـ از پیران باید شنید
۷ـ ورزش مد روز ـ به زمین فرو میرود ـ حرفی در زبان موسیقی ـ پسوندیست
۸ـ بلی به زبان روسی ـ نوعی دیوار است ـ خالص از هر چیز
۹ـ درساختمانها ساخته نمی شود ـ از اعیادویت نامی ها ـ نفس انسانی آنرا می پذیرد ـ آب که چنین رودقورباغه ابوعطا می خواند
۱۰ـ از خنک بالاتر ـ درخت زبان گنجشک ـ به غذا مزه میدهد ـ کلید بهشت دست اوست
۱۱ـ هوش حواس از مولوی ربوده بود ـ شراب انگور
۱۲ـ توانائی ـ نیم تنه زنانه ـ قبل از هر واحدی که بیاید آنرا صد برابر می‌کند ـ نقطه و خال
۱۳ـ عددی است ـ حرف تصدیق ـ ضربه با سر در فوتبال ـ برای نوبت می بندند ـ جلسه ایکه کسی از آن چیزی نمی فهمد
۱۴ـ نوعی استودیو است ـ راهنما ـ از اصحاب مولا علی (ع)
۱۵ـ سفته بازی در لفظ خارجی ـ سنگر

عمودی: ویژه

۱ـ زمانی جائی برای شراب بود ـ اسب سوار ـ آشکار و هویدا
۲ـ پیروزی یافته ـ رایحه ـ از گستردنی ها ـ خمیده پشت
۳ـ تیز هم هست ـ از دین برگشته ـ کنار دشت است ـ پیشاوندیست
۴ـ از شهرهای نزدیک تهران ـ در آنجا جز رندان نتوان یافت ـ جای نگهبانی است
۵ـ ضربه با سر ـ صفت عدد ـ میوه ای است ـ ضروری ولازم
۶ـ از معروفترین شاعران قرن ششم ـ گونه ـ فرستاده خدا ـ نصف ژاله
۷ـ توانائی ـ از پرندگانی که شبیه مرغابی است وکاکلی به سر دارد ـ مرغی است افسانه ای ـ تقویت رادیونی
۸ـ فحش ودشنام ـ نوعی شمشیر است ـ از صور فلکی
۹ـ از نزدیکان پدری ـ علامت نداشتن ـ گناه ـ دنده ای است
۱۰ـ ناپیدا ـ با داد آید ـ گرداگرد دهان ـ چند نفر که حرفشان یکی است
۱۱ـ مجروح ـ از برجهای فلکی ـ عرق نیشکر ـ احمق سربالا میاندازد
۱۲ـ حتما از او نشانی هم نیست ـ میوه ایست ـ شیشه شکم گنده
۱۳ـ شما در زبان فرانسوی ـ قبل از تشر میزنند ـ شاعر به اندازه خوردنش را توصیه کرده ـ چاقی وفربهی
۱۴ـ از فیلمهای پر طرفدار تلویزیونی بچه ها ـ قاعده وروش ـ بره گوسفند ـ دل که به آن زنند ریسک کرده اند
۱۵ـ کشنده ـ دار مکافات است ـ با دمنه حرفها زده.

افقی: عادی

۱ـ اثری از موریس مترلنگ ـ احساس غربت کردن
۲ـ واحد پول کشور خودمان ـ فعلی است ـ تا انتقام نگیرد ول کن نیست
۳ـ سگ هرزه گرد ـ بچه ها در بازی می‌زنند ـ دراز گوش ـ ویسکی بی سودا ـ راه بی پایان
۴ـ ضمیر جمع ـ بر پوست سوخته می‌زند ـ قورباغه ـ مادر عرب
۵ـ ضمیر جمع ـ یکی از بیماریهای چشم
۶ـ سردار معروف ایران در آذربایجان که بر علیه اعراب می‌جنگید ـ همه را شامل شود ـ نا شنوا ـ جوانمرد
۷ـ گل خشخاش ـ رود آرام ـ بکشید تا بیاید ـ حرفی در زبان موسیقی
۸ـ عشق و دوستی ـ با سرکه بگیرند وسایل زندگی فراهم آورده اند ـ عیب و عار
۹ـ آخرین نازی زندانی ـ ضربه با سر در فوتبال ـ خوب نیست ـ ییلاق در آنجاست
۱۰ـ ساحر زیر لب میخواند ـ علامت مفعول صریح ـ تخم مرغ انگلیسی ـ تفریح اسف انگیز کشتن حیوانات خوش گوشت وحشی!
۱۱ـ اثری از بالزاک ـ اشاره به دور
۱۲ـ بلی به زبان روسی ـ واحدی در وزن ـ هوس آبستن ـ زینت رو باشد
۱۳ـ رها شده ـ خاک کوزه گری ـ به دنبال سوزن میرود ـ صورت ـ آهنگی در موسیقی
۱۴ـ وسیله عکس برداری ـ خویشاوندی ـ درخشان و تابان
۱۵ـ زمانش به یکسال نمی‌رسد ـ قسمتی از خانه های قدیمی بود.

عمودی: عادی

۱ـ در چشم بجوئید ـ یک پای ثابت بساط سالاد ـ با تربیت
۲ـ نوعی ساختمان است ـ از کشیدنی ها ـ فلزیست ـ پرچم
۳ـ از وزارتخانه ها ـ نخ به دورش می پیچد ـ فریاد ـ ترمز چهارپا
۴ـ پهلوان ـ انشاء اله که اخترتان چنین باشد ـ از موسیقی دانان زمان ساسانیان
۵ـ مکان ـ از ویتامین ها ـ بانگ جرس ـ سازمانی در امریکا
۶ـ شایسته نیست ـ خاک کوزه گری ـ حرف شرط ـ جنس قوی
۷ـ قصد و اراده ـ اگر مال چاقو است که تیز است ـ به کام تشنه لب رسانید ـ پایتختی در اروپا
۸ـ صورت ـ همه از او راضی هستند ـ نفس انسانی آنرا می‌پذیرد
۹ـ از مناطق صنعتی آلمان ـ توانائی ـ پهلوانی در شاهنامه ـ حرفی در زبان موسیقی
۱۰ـ عددی است ـ به لباس می‌زنند ـ با آن دانه بر می‌چینند ـ خراب شده
۱۱ـ موی خانم ـ میدانی در تهران ـ مثل و مانند ـ ضمیر مفرد
۱۲ـ بر اثر اصرار پیش آید ـ عمل نمایان ـ برای رفع دلخوری می‌زنند
۱۳ـ کمتر عروس خانمی گفته ـ فرمانروا ـ منتشان کمر را خم می‌کند ـ کشتی جنگی
۱۴ـ جگر مغشوش ـ تله ـ واحدی در سطح ـ خوار کننده
۱۵ـ آهسته خودمانی ـ زادگاه و سرزمین ـ نوعی مورچه است

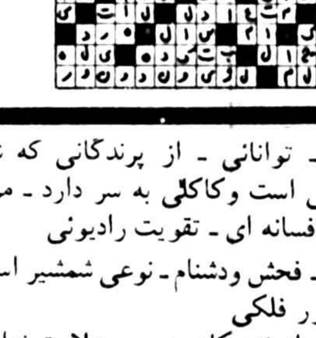

حل جدول های شماره قبل

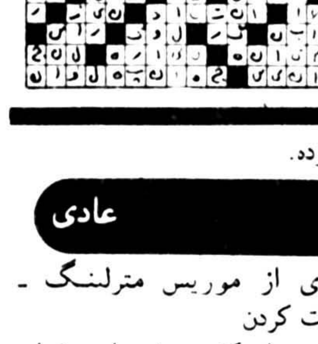

امروز و فردا در تلویزیون ببینید.

توجه: برنامه های زیر، از سوی رادیو تلویزیون در اختیار ما قرار گرفته و روزنامه اطلاعات هیچگونه مسئولیتی در تغییرات احتمالی برنامه ندارد.

برنامه اول (دوشنبه)

۱۲/۰۰	کودکان: خیمه شب بازی (رنگی) زنگ تفریح درانتظار بهار برنامه از شهرستانها کارتون
۱۳/۳۰	موسیقی ایرانی (رنگی)
۱۴/۰۰	درقلمرو حیوانات
۱۴/۳۰	برنامه از شهرستانها
۱۵/۱۵	رقص ×۵ (رنگی)
۱۵/۴۵	کودکان: زنگ تفریح بچه ها بچه ها - داستان گلها - بهارانه - سرباز و من - بالهای کاغذی
۱۷/۲۰	تئاتر ارحام صدر «دیوانه» پرده اول (رنگی)
۱۸/۲۰	اخبار ورزشی
۱۸/۳۰	دراستان ما
۱۸/۴۵	سرزمین ما (رنگی)
۱۹/۲۰	دمی با عبیدوملا (رنگی)
۱۹/۳۰	عشق رنسانس وتصادف - قسمت اول
۲۰/۳۰	اخبار و دنیای خبر (رنگی)
۲۱/۲۰	آقای مربوطه
۲۱/۳۰	فیلم سینمائی «تپه وداع» (رنگی)
۲۳/۱۰	اخبار

تلویزیون دوم (دوشنبه)

۱۹:۰۰	اخبار ۱۹
۱۹:۱۰	پلنگ صورتی
۱۹:۳۰	حادثه جویان
کارگردان:	تدری استوارت - با شرکت: جک کانرز
۲۰:۰۰	پنج قطعه نمایشی: قسمت چهارم «صدای موازی - سکوت موازی»
با شرکت:	محبوبه بیات: سعید پورصمیمی
۲۰:۳۰	دارا و ندار
۲۱:۳۰	اخبار ۲۱:۳۰
۲۲:۰۰	آخرین دفاع (برنامه ای از پرویز صیاد)
۲۲:۱۰	بهار در شعر شاعران
۲۲:۲۵	باله: لیلی و مجنون طبیعت ایران
در پایان	موسیقی نیمه شب

برنامه بین المللی (دوشنبه)

۳:۵۵	اعلام برنامه
۴:۰۰	خلاصه اخبار
۵:۰۵	گربه استثنائی
۴:۳۰	خیابان سه سامی
۵:۳۰	بت من
۶:۰۰	اسکی باز
۶:۳۰	اخبار
۶:۵۵	فضای ۱۹۹۹
۷/۵۰	رودا
۱۵:	یک خانواده درجنگ
۹:۰۵	چیس
۱۰:۰۰	اخبار
۱۰:۱۵	رایان

برنامه اول (سه شنبه)

۱۲/۰۰	کودکان: زنگ تفریح خیمه شب بازی درانتظار بهارمزرعه سبز
۱۳/۱۰	برنامه ورزشی: بسکتبال پسران جام والاحضرت ولایتعهد فوتبال (رنگی) تیم ملی آلمان وایرلند شمالی
۱۴/۴۰	برنامه از شهرستانها
۱۵/۰۰	فیلم سینمائی «مارکوپولو» (رنگی)
۱۶/۳۰	کودکان: داستان گلها (رنگی) زنگ تفریح زرنگ باش و ببر کارتون - بالهای کاغذی
۱۷/۳۰	تئاتر ارحام صدر «دیوانه» (پرده دوم)
۱۸/۲۰	اخبار ورزشی
۱۸/۳۰	دراستان ما
۱۸/۴۵	خانه پربرکت (رنگی)
۱۹/۲۰	دمی با عبیدوملا (رنگی)
۱۹/۳۰	عشق رنسانس وتصادف - قسمت دوم
۲۰/۳۰	اخبار و دنیای خبر (رنگی)
۲۱/۳۰	فیلم سینمائی: «درخت اعدام» (رنگی)
۲۳/۱۰	اخبار

تلویزیون دوم (سه شنبه)

۱۹:۰۰	اخبار ۱۹
۱۹:۱۰	سفرهای گالیور «اسارت»
کارگردان:	ویلیام هانا ژزف بایراد
۱۹:۴۵	پنج قطعه نمایشی -
۲۰:۰۵	الری کوئین
۲۱:۱۰	ریتم و خلسه
۲۱:۳۰	اخبار ۲۱/۳۰
۲۲:۰۰	آخرین دفاع (برنامه ای از پرویز صیاد)
۲۲:۱۰	موسیقی ایرانی:
۲۲:۴۰	فیلم سینمائی: منزلگاه ششمین خوشبختی
با شرکت:	اینگرید برگمن -
کارگردان:	مارک رابسون
در پایان	موسیقی نیمه شب

برنامه بین المللی (سه شنبه)

۳:۵۵	اعلام برنامه
۴:۰۰	خلاصه اخبار
۴:۰۵	سنجاب مخفی
۴:۳۰	جعبه موسیقی
۴:۴۵	خیابان سه سامی
۵:۴۰	آن دختر
۶:۰۵	ساعتی با جویا
۶:۳۰	اخبار
۶:۵۵	کارآگاه راکفورد
۷:۴۵	شو «مری تیلرمور»
۸:۱۰	والتونها
۹:۱۰	گریف
۱۰:۰۰	اخبار
۱۰:۱۵	فیلم سینمائی

سالی که نکوست از بهارش پیداست

سال ۳۷ نیز آغاز شد و همانطور که انتظار میرفت دو کانال تلویزیون بخاطر رقابت برنامه های بسیاری برای ایام نوروز تدارک دیده بودند، کمیت قابل توجه بود، بویژه درمقایسه با سال گذشته که امسال برنامه ها از تنوع بیشتری برخوردار بودند. مثلا درطول چهارروز اول فروردین تلویزیون یک و دو ۱۳ فیلم سینمایی، ۱۱ برنامه‌ی موسیقی، ۸ برنامه‌ی تئاتر، ۲ مجموعه‌ی جدید ایرانی، ۵ برنامه‌ی مسابقه، سه مجموعه‌ی جدید کارتون، ۳ برنامه‌ی ادبی (با احتساب برنامه‌ی نوروزی نامه) نمایش دادند. درمورد کیفیت همچنان طبق معمول سنت هرساله به جنبه‌ی شاد و سوگرم کننده‌ی برنامه ها توجه شده بود توجهی که سبب لغزش بعضی از برنامه سازان ایرانی را درسطح پسند عمومی تا حد ابتذال باعث شده بود. البته برنامه سازانی معدود درخلال همین برنامه های شاد و سرگرم کننده حرفهایی برای گفتن داشتند و نوآوریهایی که به برنامه های آنها ارزش داده بود.

وباز ذکر این توضیح لازم است که از نظر کیفی تفاوت بین برنامه های ۲ کانال مشهود بود و تلویزیون ۲ در سطح بهتری برنامه های نوروزی را عرضه کرد.

برنامه هایی که پخش نشد

درجدول برنامه های نوروزی تلویزیون ۱ و ۲ چند برنامه ذکر شده بود که درخلال برنامه های نوروزی بنمایش درنیامد منجمله برنامه‌ی پرویز صیاد که قرار بود در ۱۳ قسمت با عنوان «آخرین دفاع» از تلویزیون ۲ بنمایش درآید. بجای این برنامه برنامه‌ی دیگری با عنوان «لبخند» نمایش داده شد. علاوه براین برنامه‌ی شبکه صفر و فیلم سینمایی باباشمل نیز که جزو برنامه های نوروزی تلویزیون یک عنوان شده بودند نمایش داده نشدند. بجای شبکه صفر شوی فرخزاد و بجای فیلم سینمایی باباشمل فیلم همسفرنمایش داده شد. این تغییر و تبدیلها بهرعلتی که باشد نشانگر سهل‌انگاری برنامه‌ریزان تلویزیون است. بویژه درمورد تلویزیون ۲ که برنامه های نوروزی خود رادیرتر از تلویزیون یک اعلام کرد. همچنین کانال روز شنبه ۲۷ اسفند نیز بجای فیلم سینمایی ماجراهای دون‌ژوان که درجدول برنامه ها اعلام کرده بود فیلم «دست چپ خداوند» را نمایش داد که این فیلم نیز قرار بود شنبه پنجم فروردین نمایش داده شود و همین طور این کانال بعد از نمایش قسمتی از پیش پرده‌ی نمایشهای زنانه از ادامه‌ی پخش آن جلوگیری کرد.

بدرود با درودی، سرودی و.....

درودی، سرودی و بدرود برنامه‌ی مهدی اخوان ثالث که از مهرماه گذشته نمایشش درتلویزیون ۲ آغاز شد و باستثنای جمعه ها هرروز بمدت ۵ دقیقه بعد از اتمام کلیه‌ی برنامه ها (بعدا ساعت پخش این برنامه به بعد از اخبار ۳۰-۲۱ موکول شد) پخش می شد قبل از آغاز سال جدید نمایشش تمام شد و مهدی اخوان ثالث با تماشاگران خداحافظی کرد. با این توضیح که احتمالا در سال جدید وی برنامه‌ی دیگری با مدت بیشتری خواهد داشت. مهدی اخوان ثالث از جمله شاعران خوب ماست که فعالیت هایش در این زمینه ارزنده است بهمین دلیل بی صبرانه منتظریم که برنامه‌ی جدید وی را در تلویزیون ببینیم.

قدرآزادی که داند....

نمایشنامه‌ی استعمار درآستین یا عفریته‌ی ماچین کاررضا میرلوحی که یکشنبه بیست و هشتم اسفند نمایش داده شد یکی از برنامه های خوب نوروزی تلویزیون ۲ بود که نمایشی پیش هنگام داشت. چندین سال است که درایام نوروز تلویزیون برنامه‌ی سیاه بازی دارد و از گروههای تئاتری سیاه بازی حرفه‌ای برای تهیه برنامه استفاده کرده است. به این معنی که فرمها و عوامل نمایش سنتی مثل سیاه، حاجی، زن پوش و... دستمایه و بهانه‌ای بوده است برای میرلوحی که حرفش را دراین قالب که «مردمی‌تر» است بیان کند. حرفی که قابل ارزش است. بهمین دلیل کار میرلوحی کاری است نمایشی که تنها برکارسیاه تکیه ندارد بلکه فرمهای نمایش های سنتی را بخدمت بیان حرف خویش گرفته است.

اگر شباهتی بین موضوع این نمایش و بنگاه تئاترال کارعلی نصیریان حس میشود. شباهتی است ناگزیر که استفاده درست هر دو را از فرمهای نمایش سنتی میرساند. اما با این تفاوت که میر لوحی در کارش برخلاف علی نصیریان تاکید بر کاراکتر سیاه ندارد و سیاه تنها گرداننده‌ی نمایش میرلوحی نیست. همه‌ی عوامل در این نمایش دست بدست هم می دهند و گرداننده اند. مثل مصیبت خوان (پرده دار)، معرکه گیر، نقال، شهر فرنگی و. بویژه کار مصیبت خوان و استفاده‌ی خوب میرلوحی از این شخصیت به کارش ارزش بسیاری داده است. توجه کنید که مصیبت خوان در این نمایش برای اولین بار از عشق سخن می گوید. در واقع گرداننده اصلی این نمایش مصیبت خوان است که نقشش را عنایت بخشی خوب ایفا می کند. و چقدر حرکت فراش از کنار پرده دار (مصیبت خوان) قشنگ است. حرکتی که منطقی پشت خود دارد دیگر اینکه میرلوحی در نمایشنامه‌ی استعمار در آستین از بازیگرانی استفاده کرده که تا بحال تجربه‌ای در این زمینه نداشته اند. باستثنای محمد مطیع که قبلا در نقش زن پوش بازی کرده و عنایت بخشی. مابقی بازیگران برای اولین بار در چنین نقشهایی ظاهر شده‌اند با توجه به این نکته کار آنها در مجموع نسبتا خوب است البته بعضی از بازیگران کارشان بهتر از دیگران است مثل آرش تاج بقش فراش باشی، لیلا فروهر بنقش دختر حاجی و جهانگیر فروهر بنقش سفیر ماچین. کار مرتضی عقیلی نیز برغم عدم تجربه، ابداعاتی دارد که در واقع نقش مشکل را او بعهده گرفته است، که بسیاری مدعی‌اند نقش سیاه را هر کسی نمیتواند بازی کند. باری نخستین تجربه‌ی نمایشی تلویزیونی رضا میرلوحی تجربه‌ی موفقی بود. بخاطر استفاده‌ی درست از قراردادهای نمایش های سنتی و ارائه خوب در مدیوم تلویزیون. و اینکه محتوی نمایشنامه‌ی استعمار در آستین قابل تعمق است. «بقول رضا میرلوحی»: قدر آزادی که داند آنکه محبوس است و بس».

سالی که نکوست

۲۰۲ ویژه‌ی نوروز برنامه‌ی بدی نبود هر چند عیب اساسی این برنامه اینست که بیشتر متکی به کلام است تا تصویر که خصوصیت اصلی یک کار تلویزیونی است ولی با همین حال «کاردان» از موضوعات روز در قالب شوخی در این برنامه خوب استفاده می کند که حتی بصورت کلامی نیز شوخیها شیرین، بیان دعوت می کند. امسال نیز طبق سنت این برنامه تهیه شده اما نه توسط یک گروه حرفه‌ای سیاه بازی بلکه توسط گروهی که برای اولین باردست به چنین تجربه‌ای میزدند. که تجربه‌ی آنها دارای ارزش بیشتری از برنامه های سیاه بازی گروه های حرفه‌ای بود. چرا؟

گروههای سیاه بازی حرفه‌ای فعلی بیشتر برکارسیاه و مزه ها و شوخیهای فی‌البداهه او تکیه دارند. درنمایشهای این گروه موضوع و داستان بهانه‌ای است برای ارائه کارسیاه به این صورت که این نمایشها بدون وجود سیاه دیدنی نیست. حتی درسالیان اخیر این نمایشها برغم وجود داشتن شخصیت سیاه بعلت استفاده از متن های تکراری خسته کننده شده‌اند.

درنمایش استعمار درآستین رضا میرلوحی از عوامل و قراردادهای نمایش های سنتی نه با هدف احیای این سنت ها بلکه بمنظوربیان حرفی دراین قالب میشوند. البته کارش همیشه چند شوخی تکراری و بیمزه دارد. مثل شعر آغاز برنامه‌ی ویژه‌ی نوروز ۲۰۲ که تکرار جوکهای قدیمی مجلات هفتگی بیست سال پیش بود و یا قضیه‌ی اسب و سال اسب و گفتاری که روی قسمتی از فیلم توسن گذاشته شده بود که بیمزه بود: «سال اسب سالش را با جفتگ انداختن شروع کرد که سالی که نکوست از بهارش پیداست». اما در مقابل همین برنامه چند شوخی جالب و خوب داشت که برخلاف برنامه های گذشته بصورت تصویری ارائه شده بود مثل استفاده از یک آهنگ مشهور خارجی و ربط آن به قضیه‌ی اتوبان. قضیه کمبود ماهی و ربط آن به تنظیم خانواده: «بچه ماهی بیشتر زندگی بهتر تر» و یا استفاده‌ی خوب از قسمتی از مجموعه‌ی «آلری کوئین و شوخی با مدیر شبکه‌ی ۲ که در دوبله‌ی مجدد حتی دیالوگهای جدید با حرکات و رفتار بازیگران بهنگام لب زدن، مطابقت می کرد... در شماره های آینده درباره برنامه های دیگر نوروزی بخصوص مجموعه پر تماشاگر ایتالیا ایتالیا صحبت خواهیم کرد....

تپه‌وداع

«مارک الیوت» یک خبرنگار جنگی است که برای کسب خبر به خاور دور، (هنگ کنگ) سفر می کند. وی در آنجا با یک دکترس دورگه که از پدر چینی است و از مادر انگلیسی آشنا میشود.

مارک الیوت (ویلیام هولدن) همسر و فرزند دارد و دکترس (جنیفر جونز) نیز قبلا همسر داشته و حالا بیوه شده است.

این دو متدرجا عاشق یکدیگر میشوند. دکترس چینی در عشق خودشور بیشتری دارد و هر مانعی را از پیش پای خود بر میدارد ولی مارک الیوت نمی تواند وظیفه‌ی خود را فراموش کند و وقتی در می یابد نیروی «ایالات متحده» وارد جنگ با «کره» شده به میدان نبرد کشیده میشود....

***

تپه وداع دهمین فیلمی است که از هنری کینگ فیلمساز معتبر و با ارزش امریکایی در تلویزیون می بینیم.

عشق، شانس و تصادف

از امشب ساعت ۳۰-۱۹ پخش مجموعه‌ی جدید «عشق و شانس و تصادف» نوشته ی شهلا لطیفی از تلویزیون یک آغاز میشود. این مجموعه که در ۵ قسمت تهیه شده توسط جلال احساسی کارگردانی شده است و در آن دیانا، گیتی ساعتچی، آتش خیر، مسعود توحیدی ناصر گیتی جاه، مهری ودادیان، و مهدی علیرضا بازی دارند. داستان این مجموعه از درگیری گل آقا معمار با یکی از کارگرهایش آغاز میشود و با خواستگاری از دختر معمار ادامه می یابد. شمسی که دلباخته ی جوانی بنام کامران است برای رهایی از دست خواستگارها دست بدامن برادرش دکتر مسعود میشود چرا که معمار هرگز حرف مسعود را رد نمی کند. و....

آگهی استخدام کتابدار برای شهرستانها

کانون پرورش فکری کودکان ونوجوانان جهت تکمیل کادر کتابدار خود در کتابخانه های کانون در شهرستان ها ، تعدادی دوشیزه یا بانوی واجد شرایط را از طریق امتحان ومصاحبه باشرایط مشروحه زیر انتخاب و پس‌از طی دوره‌ی کارآموزی بعنوان کتابدار با حقوق و مزایای مکفی استخدام مینماید :

الف ـ نام شهر ها :

شهرستانهای مورد نیاز	نشانی محل مراجعه برای دریافت کارت‌وثبت‌نام
قزوین ـ ساوه ـ خمین	تهران ـ خیابان تخت‌طاووس نبش کوچه نور ساختمان شماره۳ کانون پرورش فکری کودکان ونوجوانان ـ دفتر ناحیه‌ی مرکزی
ابادان ـ دزفول	اهواز ـ سه‌راه سیلو ـ پارك شماره‌ی ۲ (صندوق پستی ۳۷۹) دفتر ناحیه‌ی خوزستان
اصفهان ـ یزد ـ کپایگان ـ بروجن ـ اردستان ـ شاهین شهر	اصفهان ـ میدان طوقچی ـ کتابخانه‌ی شماره‌ی ٤ ـ دفتر ناحیه‌ی اصفهان
جهرم ـ یاسوج ـ لارزرون ـ مرودشت ـ فسا	شیراز ـ فلکه ولیعهد ـ دفتر ناحیه‌ی فارس
سبزوار ـ فوچان ـ طبس ـ درگز ـ اسفراین	مشهد ـ صندوق پستی ۱۰۲۳ ـ دفتر ناحیه‌ی خراسان
کرمان ـ شهداد ـ گلباف ـ رابر ـ سیرجان ـ بندرعباس ـ بم	کرمان ـ خیابان کار ـ جنب مدرسه راهنمائی فردوسی دفتر ناحیه‌ی کرمان
سمنان ـ گنبد کاووس ـ سنگسر	ساری ـ خیابان نادرشاه ـ کوچه سردار پلاك ۲۷ ـ دفتر ناحیه‌ی مازندران
مراغه ـ ماکو ـ مرند	تبریز ـ اول خیابان منجم ـ میدان نادر شماره‌ی ۱۱۰ ـ دفتر ناحیه‌ی آذربایجان
ملایر ـ سقز	کرمانشاه ـ بلوار کورش کبیر ـ سه‌راه ششم بهمن جنب اداره‌ی آبادانی ومسکن ـ دفتر ناحیه‌ی غرب
ایرانشهر ـ سراوان	زاهدان ـ پارك استانداری ـ دفتر ناحیه‌ی سیستان

ب ـ شرایط استخدام :

۱ ـ داشتن دیپم کامل متوسطه (درنقاطی که داوطلب دیپلم موجود نباشدمدرك تحصیلی حداقل سوم متوسطه نیز قابل قبول است).
۲ ـ انجام خدمت اجتماعی زنان یامعافیت‌دائم.
۳ ـ سکونت در شهرستان موردتقاضا .
٤ ـ سپردن تعهدنامه‌ی رسمی برای دوسال خدمت درشهرستان مورد تقاضا .
۵ ـ عدم اشتغال به‌تحصیل در دانشکاهها و موسسات آموزش عالی .
٦ ـ حداکثر سن ۳۰ سال‌تمام .
۷ ـ موفقیت در امتحانات کتبی وشفاهی استخدامی.
۸ ـ موفقیت دردوره‌ی کارآموزی نظری وعملی در تهران .

پذیرفته شدگان درطول مدت دوره‌ی کارآموزی می‌توانند از پانسیون کانون ویاکمك هزینه‌ی کارآموزی استفاده نمایند.

داوطلبان واجد شرایط میتوانندفرم درخواست زیرا تکمیل و همراه بایك قطعه عکس ٤ × ۳ حداکثر تاتاریخ ۱٦ر۱ر۲۵۳۷ به نشانی های‌ذکر شده‌ی درمقابل هرشهرستان ،باپست سفارشی ارسال دارندو یاشخصا مراجعه وتحویل نمایند.

به تقاضاهائی که‌ناقص بوده یابعد ازتاریخ‌فوق پست شده باشد ترتیب اثر داده نخواهد شد . تاریخ امتحان و مصاحبه توسط محل های ثبت نام (دفاترنواحی) متعاقبا اعلام خواهدشد.

اینجانب ..... دارنده‌ی شناسنامه‌ی‌شماره‌ی صادره‌از ..... متولد .....
ساکن شهرستان ..... که‌دیپلم ـ زیردیپلم دررشته می‌باشم ،تقاضای شرکت درامتحانات استخدامی‌برای‌شغل کتابداری جهت شهرستان ..... رامی‌نمایم.
نشانی دقیق محل سکونت وشماره تلفن .....
امضای داوطلب

شماره ممتاز ویژه سیزده نوروز ۲۵۳۷

* یک مجموعه کم نظیر و استثنائی و فوق‌العاده خواندنی، دیدنی، سرگرم کننده، آموزنده، لذت بخش برای زنان، مردان و همه اعضای خانواده ها
* شماره ویژه سیزده، حاوی یک پوستر رنگی از ۱۲ هنرمند روز، پاورقی های تازه ایرانی و کتابهای پرفروش روزخارجی، انواع داستانهای کوتاه ایرانی و خارجی بانضمام گزارشهای اختصاصی، نحوست سیزده و آخرین پدیده های پاریس، طنزوشوخی
* رپورتاژهای اختصاصی، رژیم لاغری، ورزش، زیبائی و نقدهنری سیزده واقعه از ۱۳ هنرمند برجسته روزو...

شماره مخصوص سیزده نوروز مجله اطلاعات بانوان
۹ فروردین درسراسر کشور در اختیار شماست

کاشی
جدید ۲۰×۲۰ ایرانا
مناسبترین پوشش برای کف و دیوار
بااستحکام فوق‌العاده
برخوردار از زیباترین طرحهای کاشی درجهان
دوام کاشی جدید ۲۰×۲۰ ایرانا ابدی است

کنسرت ارکستر مجلسی رادیوتلویزیون ملی ایران
رهبر: ماریودی بوناونتورا
تکنواز ابوا: منوچهر صهبایی
۱۵ و ۱۶ فروردین ۲۵۳۷، ساعت ۸ بعدازظهر،
تاتر شهر

برنامه
هندل ..... کنسرتوگروسو دررماژور
آلبینونی ..... کنسرتو برای ابوا وسازهای زهی
یوهان کریستیان باخ ..... کنسرتو برای ابوا وسازهای زهی درفاماژور
ریگر ..... کاوش درنواها
هایدن ..... سمفونی ۰ شماره ۴۹ درفاماژور

محل فروش بلیط
- روابط عمومی جشن هنر واقع درتقاطع جردن وبلوار ناهید
- تاتر شهر
- انجمن فیلارمونیک تهران
- ایران یاماها، تخت طاووس نبش روزولت
- صفحه فروشی بتهوون
- دراگ استور سلطنت آباد

در پارلمان ایران

از : علیرضا شفائی

بررسی رویدادهای سال گذشته (۲)

درفروردین‌ماه گذشته ، دولت لایحه‌انحلال سازمان تربیت بدنی ایران رابه‌مجلس شورای ملی تقدیم کرد. همچنین نماینده دولت دردومین جلسه سال ۲۵۳۶ ،به سئوال«پردلی» در خصوص فرودگاه زاهدان و پروازهای هواپیمائی ملی ایران ، پاسخ گفت.

۱۴ جلد شاهنامه استاد نوبخت

دردومین جلسه سال گذشته «دکتر محمدرضا عاملی تهرانی »نماینده تهران از تریبون مجلس درگذشت « استاد حبیبانه نوبخت » راخبرداد و ازآن مرحوم بعنوان‌نویسنده‌ای چیره‌دست، شاعری حماسه‌سرا ، ایران پرستی برهمتا وعالمی واقف وآگاه به معارفاسلامی وجهان شیعه یادکرد .وگفت شاهکار «استادنوبخت » شاهنامه اوست یعنی رفتن بسراغ شاهنامه و نوشتن و حماسه پردازی و تقلید از فردوسی‌است. در سال ۱۳۰۴ چهار جلد ازاین شاهنامه را انتشار داد و امروز شاهنامه او در ۱۴ جلد بخط خوش او دراختیار است که باید منتشر شود و در دسترس همگان قرار گیرد.

دکتر عاملی گفت اگر مانتوانیم آثاری راکه استاد نوبخت از خودبجاگذاشته است چاپ‌کنیم ودراختیار ملت قرار دهیم ، نسل ناموفقی‌خواهیم بود.

درخواست تجدید نظر درنقشه جامع‌شهرها

مجلس شورای ملی درسام فروردین سال گذشته ، باتشکیل دومین جلسه پس‌از پایان تعطیلات نوروزی ،لایحه اجازه پرداخت فوق‌العاده به محصلین رسته موزیک نیروهای مسلح شاهنشاهی را ازتصویب نهائی گذراند و بدولت ابلاغ کرد . همچنین لایحه موافقت‌نامه همکاری اقتصادی و فنی‌بین ایران و تونس رابرای شوراول بررسی کردو لایحه اصلاح مواد ۲و ٤ قانون اصلاح سازمان دفاع‌غیر نظامی را پس‌از تصویب به سنا فرستاد . درهمین جلسه شش تن ازنمایندگان «قاسم‌زاده، رجائی ، دکتر سیدمحمد جزایری ،دکترعاملی، دکتر رئیسی وعنایت‌الله فائمی ،صحبت کردند . عنایت‌الله فائمی توجه دولت را به لزوم تجدیدنظر در «نقشه جامع شهرها» جلب کرد و یادآور شد این‌نقشه‌هابااین حالت نیم‌بندی که دارند ، یکی از مزاحمت های بسیار موثر درکار احداث‌خانه و ساختمان است .

تنهانماینده‌ای که فوت کرد

در سوم اردیبهشت‌سال گذشته ،وزیر دادگستری چند لایحه درمورد اصلاح امور دادگستری تقدیم مجلسین کرد. این لوایح که مربوط به اصلاح پاره‌ای از قوانین دادگستری، خانه انصاف ،وشورای داوری بود در جلسه دوازدهم‌اردیبهشت سنا برای شور اول بررسی شد و سپس همراه‌باپیشنهادات رسیده‌برای بررسی شوردوم تحویل‌کمیسیون گردید .

روز دوم اردیبهشت ،مجلس شورای ملی دو جلسه‌علنی داشت . در نخستین جلسه ، رئیس مجلس پس‌از ایراد بیاناتی بمناسبت درگذشت‌شادروان «محمدباقر سعیدی» نماینده جیرفت ، یکدقیقه سکوت اعلام کردو آنگاه باحترام جلسه تعطیل شد .وی‌تنها نماینده‌ای‌بودکه‌درنیمه‌راه مجلس‌رستاخیز باهمکاران وداع گفت :درهمین روز مجددا جلسه علنی تشکیل شدو در آن هشت‌تن از نمایندگان «هاشمی، نوری ،اسحقی کاهکش ، قریشی ، دکترستوده ، جوکار، آستانه‌ای‌ویزدی» بعنوان قبل از دستور سخن‌گفتند . سه‌تن ازاین نمایندگان از دولت‌سئوال کردند. سپس وصول لایحه الحاقی‌یك تبصره بماده ۳۰ قانون اسناد وامالاك از مجلس سنا اعلام شد.سوابع جدید پرداخت ۳ میلیارد ریال برای عمرانو نوسازی‌درمناطق زلزله‌زده وکمك‌به سیل زدگان استان های هرمزگان ، آذربایجان غربی و چهارمحال بختیاری ،اصلاح‌ماده ۱۱ قانون تشکیل بانك تعاون کشاورزی ایران مصوب تیر ۲۵۴۸ و لایحه تاسیس سازمان حمایت از مصرف کنندگان نیز در همین جلسه تقدیم مجلس شد.

سفری که نمایشی نبود

نماینده اردکان ، از سفرامیرقاسم معینی «وزیر کشور وقت » به استان یزد گزارشی به مجلس داد و گفت وزیر کشور بهمراه ۹تن از معاونین وزارتخانه ها ، از استان یزد بازدید کردند.من بحکم‌سپاس ،لازم میدانم آنرا موردقدردانی قراردهم ، برای این‌که‌این سفر ،نمایشی نبودبل یك«بازدید انقلابی و مردمی »بود .ازهمان لحظه‌ای که وزیر کشور از هواپیما پیاده شد، معلوم بودکه‌این یك بازدید نمایشی‌نیست برای این که وزیر برنامه‌ای راکه برای وی‌تهیه کرده‌بودند در جیبش گذاشت و بمیان مردم کوچه‌های باریك و خاك‌الود یزد و میبدو اردکان رفت وازنزدیك تنگناها و نارسائی های این استان را مشاهده کردو میزکار خودرا در قلب کویر گذاشت و سمیناری‌که در آنجا تشکیل شده بود حتی تاساعت ۲بعدازنیمه شب ادامه داشت .

جنبش ملی نیکوکاری ،یك‌جنبش ملی‌ومردمی

لایحه‌اصلاح‌ماده۵۲ قانون اصلاح بعضی از موادقانون مجازات مرتکبین قاچاقو الحاق چند ماده وتبصره به‌قانون مزبور مصوب ۲۵۳٤، ولایحه‌اعتبار سنواتی طرحهای ساختمان سد جیرفت، ساختمان شبکه آبیاری وزهکشی سرخس ، ساختمان سدهای‌طرق و کارده وهیدرولوژی رودخانه‌ها در نیمه اردیبهشت سال گذشته تقدیم مجلس شورای ملی شد و درجلسه نیمه دوم اردیبهشت نیز لایحه مربوط به «روابط موجرو مستاجر »، برای شور دوم در جلسه علنی بررسی‌شد. «عباس اخباری » نماینده کرج دراین جلسه بمناسبت سی‌و یکمین سال بنیانگذاری سازمان شاهنشاهی خدمات اجتماعی ضمن تشریح اقدامات این سازمان ، از فعالیت های « جنبش ملی نیکوکاری »یادکرد وگفت جنبش ملی نیکوکاری یك جنبش ملی و مردمی‌شده است ومهم‌اکنون دامنه‌این فعالیت در کلیه استان های کشور گسترش یافته و روز بروز در حال توسعه است .

نامه نمایندگان به رئیس مجلس

جمعی از نمایندگان مجلس شورای ملی‌در خرداد ماه سال‌گذشته با استناد بماده ۵۵ آئین‌نامه داخلی مجلس نامه‌ای به آقای مهندس ریاضی رئیس مجلس شورای ملی نوشتند .دراین نامه، ۲۰تن از نمایندگان خواستار به‌جریان گذاشتن لایحه استخدام کشوری و رسیدگی به آن در کمیسیون امور استخدام و سازمان های اداری مجلس‌شورای ملی که ریاست آنرا «دکتر حیدرقلی برومند » بعهده‌دارد- شدند .

آگهی مناقصه شماره ۸۸

مورخ ۲۷ر۱۲ر۲۵۳۶

آمادگاه کرمانشاه حمل محمولات سال ۲۵۳۷ رابرابر مشخصات‌وشرایط موجودازطریق‌مناقصه انجام میدهد .

پیشنهاد دهندگان میتوانندبامراجعه به‌آمادگاه وملاحظه مشخصات کارودریافت برك شرایط و مشخصات‌معامله پیشنهاد خودرا طبق مفادمندرج در شرایط معامله تنظیم وتاساعت ۹ صبح روز ۲۱ر۱ر۲۵۳۷ بدفتر آمادگاه واقع در بلوار طاق‌بستان کرمانشاه تسلیم نمایند .

آمادگاه ـ کرمانشاه

به کمتر از ۶۲ ساله‌ها کوپن تریاک داده نمیشود

حد اقل سن مجاز برای گرفتن کوپن تریاک ازاول فروردین‌جاری ۶۲سال شد.

امروز یک مقام آگاه در وزارت بهداری و بهزیستی گفت: هرسال یکسال به‌حداقل سن مجاز برای دریافت کوپن تریاک افزوده میشود وبدین ترتیب ۸سال دیگر حداقل‌سن معتادانی که‌به‌آنها کوپن‌داده می‌شود به ۷۰ سال خواهد رسید وبالاخره روزی‌خواهد رسید که‌تحویل کوپن‌تریاک به معتادان بکلی قطع خواهد شد.

این مقام اضافه کرد: با طرحی که‌دردست‌اجرا است‌از تمام معتادان کشور سرشماری می‌شود ودرتمام استان‌ها مراکز درمان سرپائی‌معتادان احداث میگردد. ضمنا درسال جاری بابرنامه‌هائی که‌تهیه‌شده است برای معتادان فیلم‌های آموزشی نیز نمایش داده می‌شود.

این مقام اضافه کرد: در آتیه‌ای نزدیک برای انجام تحقیقات، بررسی‌و برنامه‌ریزی درمورد معتادان وروش مبارزه بااعتیاد درکشور،ازآمار وارقام‌داده شده بوسیله کامپیوتر بهره‌گرفته خواهد شد.

این مقام افزود بااستفاده‌از کامپیوتر ، کنترل معتادان و چگونگی توزیع مواد مخدر صلی‌تر خواهد شد ومعتادان از لحاظ حیثیت اجتماعی تحت حمایت قرار خواهند گرفتو اسرار آنان بهیچ وجه در اختیار هیچ دستگاهی قرار داده نخواهد شد. درحال حاضر بیش از ۱۶۰ هزار معتاد کوپن سهمیه تریاک در اختیار دارند.

به تاکسی‌هاماهی ۴۰۰ تومان‌ما به‌التفاوت قیمت بنزین پرداخت‌میشود

تمام پمپ‌بنزین‌های تهران‌و دیگر شهرهای کشور ازبعدازظهر دیروز با تراکم بی‌سابقه اتومبیل‌ها مواجه بودند.

امروز اعلام شد که مابه‌التفاوت افزایش مجدد قیمت بنزین معمولی که از نیمه شب گذشته اجرا شده است ، به دارندگان تاکسی و اتومبیلهای سواری‌کرایه بنزینی پرداخت خواهدشد. این مابه‌التفاوت پرداختی به دارندگان وسائط نقلیه فوق‌الذکر را دوبرابر میکند و از ماهی ۲۰۰ تومان به ماهی ٤۰۰ تومان میرساند.

پرداخت دولت ، بابت تفاوت افزایش قیمت بنزین بصورت کوپن‌هائی است که ازطرف‌وزارت امور اقتصادی و دارائی تهیه و برای واگذاری بهرانندگان تاکسی و کرایه دراختیار شرکت تعاونی تاکسیرانی قرار داده میشود.

این‌تصمیم‌بمنظور جلوگیری از افزایش نرخ وسائط نقلیه عمومی در شهرها اتخاذ شده است و لذا پیش‌بینی میشود که نرخ تاکسی و تاکسی‌سرویس‌در سال جاری نیز ثابت باقی بماند.

اعتبار کارت بنزین

یک مقام وزارت امور اقتصادی و دارائی یادآور شد که برای پرداخت مابه‌التفاوت قیمت بنزین به رانندگان تاکسی‌ها و کرایه ها اعتبار خاصی پیش‌بینی نشده، بلکه این وجوممانند سال قبل از محل افزایش درآمد فروش بنزین‌پرداخت خواهد شد.

خبرنگار اطلاعات گزارش داد که‌میزان پرداختتفاوت افزایش قیمت بنزین معمولی به صاحبان تاکسی‌ها وکرایه ها بجز ماه فروردین در ۱۱ ماه باقیمانده سال یکسان خواهد بود . دلیل تفاوت میزان پرداختی فروردین‌ماه بعلت آنست که اجرای‌قیمت جدید بنزین ازهفتم فروردین ماه (امروز) مورد عمل قرار گرفته و لذا در پایان ماه جاری هریک از دارندگان تاکسی و کرایه معادل ۳۶۰ تومان کوپن بنزین مجانی دریافت خواهند کرد . (این مبلغ در فروردین ماه سال گذشته ۱۸۰ تومان بود) از ماه اردیبهشت به بعد ، (تا اسفند ماه آینده) به صاحب هر تاکسی یا کرایه بنزینی ٤۰۰ تومان کوپن بنزین معمولی داده خواهد شد.

ادامه افزایش‌قیمت

در گزارش خبرنگار ما اضافه شده‌است که‌بموازات افزایش قیمت بنزین در سه سال آینده که قیمت هر لیتر بنزین معمولی را به ۱۲ و ۱٤ و ۱۶ ریال وبنزین سوپر را به ۱۵ و ۱۷٫۵ و ۲۰ ریال خواهد رساند ، ارزش کوپن ماهانه افزایش قیمت بنزین معمولی که به صاحبان تاکسی‌ها و کرایه‌ها واگذار خواهد شد در سالهای ۳۸ و ۳۹ و ۲۵٤۰ به ترتیب ۶۰۰ و ۸۰۰ و یکهزارریال میرسد

جایگاههای خلوت

خبرنگار شهری اطلاعات گزارش داد که از بامداد امروز ، کلیه جایگاههای فروش بنزین خلوت شد و کارگران این جایگاه‌ها که شب گذشته تا ساعت ۱۲ با هجوم اتومبیلداران مواجه بودند،به‌استراحت‌پرداختند. متصدی یک جایگاه‌فروش بنزین درمورد میزان فروش بنزین در روز گذشته گفت: مراجعه‌کنندگان برای خرید بنزین با قیمت قبلی تاآخرین دقایق مانده به ساعت ۱۲ شب با عجله و شتاب برای پرکردن باك، اتومبیل‌های خود مراجعه می‌کردند . متوسط بنزین‌گیری هر اتومبیل ٤۰ لیتر بوده است و جالب اینکه اتومبیل‌های سواری بزرگ شش سیلندر و هشت سیلندر و بالاتر ، کمتر برای پیش‌خرید بنزین ارزان مراجعه داشتند و غالب مراجعه‌کنندگان صاحب اتومبیل‌های چهار سیلندر بودند.

دقیقه‌شماری

این فروشنده افزود : تا ساعت ۱۱ و ٤۵ دقیقه مشتریان به آرامی و در خطوط طولانی در انتظار نوبت بودند ، ولی هرچه دقایق به ساعت ۱۲نزدیکتر میشد، عصبانیت آنهائیکه در انتهای صف بودند شدت‌می گرفت ، و با نگاه مرتب به ساعت، تمام دقایق وثانیه‌ها را میشمردند که مباداساعت از ۱۲ شب بگذرد و مجبور به خرید بنزین گران شوند. دراین حال عده‌ای ازمنتظران صف خرید بنزین هریک به نحوی‌خود را بفروشندگان بنزین نزدیک می‌کردند و یادآور میشدند که قبل از ساعت ۱۲ در صف نوبت ایستاده بوده‌اند و اگر ساعت از نیمه شب گذشت، حق خرید بنزین ارزان‌برای آنان محفوظ باشد.

در مواردی هم خود مشتریان کمک می‌کردند که اتومبلهای جلوتر زودتر سوخت‌گیری کنند، تا نوبت آنها فوت نشود.

طبق یك برآورد، تخمینی مصرف بنزین دیروز در حدود دو برابر و نیم تا سه برابر روز های دیگر بود . مصرف در ساعات آخرشب افزایش چشم گیری داشت . باوجود آنکه قبلا افزایش مصرف پیش‌بینی میشد در ساعت یازده شب‌چند پمپ بنزین، بنزین های خودرا تمام کردند .

مسئولان شرکت ملی نفت‌از فروش بنزین در سطلو آفتابه و نظیرآن‌ناراحت بودند وآنرا خطری برای خریداروحتی‌برای جایگاهها میدانستند معهذا به این دسته نیز بنزین فروخته شد .

شرکت باطری گربه نشان

تعدادی فروشنده باحداقل معلومات سیکل‌اول بطور دائم باشرائط زیراستخدام مینماید:

حداکثر سن ۳۰سال دارای برگ پایان خدمت یامعافیت دائم .

واجدین شرائط از ساعت۹ الی۱۳ به‌آدرس تهران ـ خیابان سپهبدزاهدی- چهار راه آذرشهر ساختمان شهداد- شماره ٦- طبقه ششم مراجعه نمایند.

در شهرستانها

ساختمان‌مجتمع تربیت‌معلم‌همدان ۵ سال ناتمام‌مانده‌است

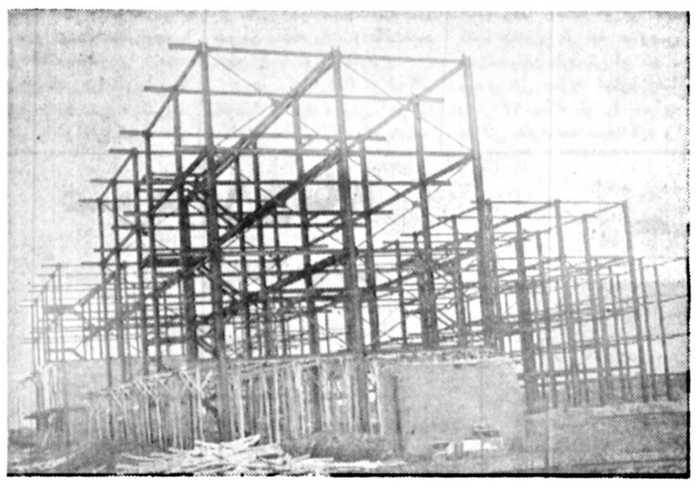

همدان ـ خبرنگار اطلاعات

ساختمان مجتمع تربیت‌معلم همدان که پنج‌سال قبل‌نخستین کلنك آن در زمینی به‌مساحت ۲ هکتار بزمین زده شدبا آنکه اسکلت بندی آن در ٦ ماه به پایان رسید هنوز ناتمام است .

در طول آن ششماه تمام‌مردم همدان بویژه فرهنگیان این شهر ، از خوشحالی ، ازاین بابت که آرزوی دیرینه‌شان جامه عمل‌می‌پوشد ودرشهرشان مجتمع تربیت معلم ساخته می شود ، سخت خوشحال بودند. لیکن پس‌از ششماه باناپدید شدن پیمانکار این‌طرح،اجرای آن نیز متوقف شد.

مردم همدان بدین وسیله توجه مقامات وزارت آموزش و پرورش رابااین طرح ناتمام و از یاد رفته جلب میکنند و متذکر میشوند که ساختمان اسکلت‌بندی شده‌مجتمع‌تربیت معلم همدان که در عکس‌دیده میشود شبها پناهگاه عده‌ای معتاد شده است .

عوارض گلرنامه ۱۳۷ هزار بروجردی عودت داده میشود

بروجرد ـ خبرنگار اطلاعات

عوارض گلرنامه مسافرین بروجرد ، که‌طی شش‌سال گذشته به‌خارج‌ازکشور رفته‌اند ، از دولت گرفته میشود.

طبق آمار موجود طی‌این‌مدت ۱۳۷٫۵۳۶ نفراز شهرستان بروجرد به‌کشورهای خارج‌سفر کرده‌اند ودولت میباید بابت هر نفر ۲هزار ریال عوارضی راکه ازآنها گرفته به بروجرد بدهد که تابحال نداده است .

ابوالمجد رازانی نماینده انجمن شهرستان بروجرد در پی اظهار این مطلب گفت‌که مسئولان اجرایی کشورکتبا به انجمن شهرستان بروجرد اطلاع داده‌اند، که مبلغ ۲۷ میلیون و ۵۰۷ هزار و ۲۰۰ تومان مطالبات بروجردیها به حساب انجمن واریز خواهدشد، تابمصرف کارهای عمرانی برسد.

کشف ۳۰ تن پرتقال

اصفهان ـ خبرنگار اطلاعات

ازیك «سردخانه » اصفهان سی‌هزار کیلو پرتقال‌احتکار شده کشف شد.

بازرسان اتاق‌اصناف اصفهان باهمکاری مامورانژاندارمری موفق شدند ازیك سردخانه اصفهان این سی‌تن پرتقال را که از نوع اردنی است بدست آورند.

پرتقال‌های کشف‌شده برای توزیع بین مصرف‌کنندگان به میدان تره‌بار اصفهان حمل‌شد.

دنیای ورزش شنبه‌ها منتشر می‌شود

آگهی استخدام کادر فنی و پرسنلی جمعیت شیرو خورشیدسرخ اصفهان

جمعیت شیرو خورشیدسرخ اصفهان بمنظور تکمیل کادر فنی وپرسنلی خود (زن‌یامرد) که حائز شرایط‌ذیل‌باشندازطریق‌آزمایش کتبی و مصاحبه طبق‌مفادآئین‌نامه استخدامی جمعیت مرکزی‌کل‌برای خدمت در بخشهای تابعه خود در اصفهان استخدام رسمی مینماید با حداکثر سن ۳۰ سال .

الف:

۱ـ لیسانسیه ریاضی یاحسابداری	۳نفر
۲ـ مسئول خدمات رفاهی باسابقه کار با مدرك‌مدیریت	۲ نفر
۳ـ تکنسین برق وتاسیسات بامدرك تحصیلی فنی وسابقه‌کار.	۹ نفر
٤ـ تکنسین ساختمان با سابقه کار	۲ نفر
۵ـ تکنسین رادیولوژی با مدرك تحصیلی و سابقه‌کار	۲ نفر
٦ـ تکنسین آزمایشگاه مدرك تحصیلی و سابقه کار	۳ نفر
۷ـ نقشه‌کش ساختمان بامدرك تحصیلی وسابقه کار	۱ نفر
۸ـ دیپلمه ریاضی وطبیعی.	۱۰ نفر
۹ـ دیپلمه طبیعی یاادبی.	۳ نفر
۱۰ـ ماشین‌نویس دیپلمه (آشنا بودن بزبان انگلیسی)	٤ نفر
۱۱ـ مسئول حمل ونقل بااطلاعات کافی در امورفنی	۲ نفر
۱۲ـ دیپلمه فنی	٤ نفر
۱۳ـ کارپرداز با مدرك دیپلم وضامن معتبر	۳ نفر
۱٤ـ انباردار دیپلمه با مدرك انبارداری و ضامن‌معتبر	۲ نفر
۱۵ـ کمك انباردار باحداقل سیکل یاسوم نظام جدید	۳ نفر
۱٦ـ کمك کارپرداز باحداقل سیکل یا سوم نظام‌جدید	۲ نفر

افراد زیر باحداقل مدرك تحصیلی ٦ ابتدائی سابق یا ۵ جدید :

۱۷ـ تلفنچی زن	٤ نفر
۱۸ـ نامه رسان	۲ نفر
۱۹ـ کفاش وسائی‌ساز	۲ نفر
۲۰ـ طرزکار معمولی	۳ نفر
۲۱ـ اشپز باتجربه	٤ نفر
۲۲ـ کمك آشپز	٤ نفر
۲۳ـ ابدار	٤ نفر
۲٤ـ نگهبان	۲٤ نفر
۲۵ـ سراپدار	٤ نفر
۲٦ـ نظافچی	۲۰ نفر
۲۷ـ خدمتگزار	۲۰ نفر
۲۸ـ رختشوی	٦ نفر
۲۹ـ اطوکش	۳ نفر
۳۰ـ راننده پایه یکم وشخصی	۱۰ نفر
۳۱ـ کمك راننده	۳ نفر
۳۲ـ باغبان باتجربه	٤ نفر
۳۳ـ کمك باغبان	٤ نفر

حائزین واجدشرایط بالا با ارائه مدرك تحصیلی‌وبرك خاتمه خدمت (معافی پزشکی پذیرفته نمیشود) و ۲ قطعه ٤×٦ ویك برك فتوکپی شناسنامه همه‌روزه باستثنای ایام تعطیلی بعدازظهر ازساعت ۱٦ تا ۱۹ حداکثر تا تاریخ ۲۵ فروردینماه ۲۵۳۷ شاهنشاهی به قسمت کارگزینی اینجمعیت‌واقع‌دربلوارآئینه‌خانه (تلفنهای ٤۳۹۲٤ ـ ٤۲۰۸٤) مراجعه‌ورسید دریافت دارند یا باپست سفارشی دوقبضه با توجه باینکه مدرك و آدرس کامل باشد ارسال دارید .

(مصاحبه‌درساعت۹ صبح پنجشنبه۷ر۲ر۲۵۳۷ در اداره مرکزی جمعیت بلوار آئینه‌خانه انجام میگیرد حضورداوطلبان‌علاقمند اجباری‌میباشد).

دانشگاه پزشکی

دانشکده‌پزشکی رازی

پنجمین کنگره جراحی ارتوپدی و تروماتولژی خاوره‌میانه منطقه مدیترانه

باهمکاری دانشگاه تهران وانجمن ارتوپدی ایران از ۸ الی ۱۰ خرداد ماه ۲۵۳۷ درهتل‌هایت‌خزر تشکیل خواهد شد . شرکت دراین کنگره مستلزم نام‌نویسی وپیش‌پرداخت هزینه اقامت درهتل میباشد .

حق‌شرکت درکنفرانسهای علمی ۵۰۰۰ ریال

رزیدنتها و دانشجویان دوره های تخصیصی رایگان

هزینه رفت وبرگشت با هواپیما سه شب اقامت درهتل هایت خزر دراطاقهای دوتختی با ناهار، صبحانه ، شام وشب نشینی‌برای هر نفر ۱۰۰۰۰ ریال آخرین مهلت برای ارائه مقاله ۱۵ فروردین ۲۵۳۷ شاهنشاهی .

آخرین مهلت نام نویسی برای شرکت درکنگره ۳۱ فروردین ۲۵۳۷

لطفا درخواست خودرا به آدرس مسئول کنگره تهران صندوق پستی ٤۱٫۳۲۵۸ یا بیمارستان‌سینا بخش اسکولیوز و جراحی ستون فقرات با پست سفارشی ارسال فرمایند .

م الف ۲۹۳۱٤

زنی برای ازدواج دوباره باشوهرش فرزندمشترکشان رادزدیدومتواری شد

زن ۵۰ ساله‌ای بخاطر اینکه همسر مطلقه‌اش‌حاضربه‌ازدواج مجدد بااو نیست دختر بچه ۹ ساله و اثاثه منزلش را دزدید.

این زن که زهرا نام دارد ۷ سال قبل با داشتن ۵ فرزند همسرش را وادار کرد از یکدیگر جداشوند، یک ماهپس از طلاق زهرا مجددا به منزل شوهر مطلقه رفت و گفت‌قصد ازدواج با او را دارد .

شوهر وی (رضا) از اینکار خودداری کرد ، ولی زهرا با سماجت حاضر به ترک خانه نشد و در این مدت بخاطر اینکه رضا مجددا او را عقد کند، چندین بار به عناوین مختلف باعث ناراحتی او شد ، چندی قبل بدون اجازه رضا دختر ۱۳ ساله او را برای جوانی بنام محمد صینه کرد و وقتی رضا متوجه این موضوع شد علیه زهراو عاقد وهمچنین همسر غیر قانونی دختر سیزده ساله‌اش شکایتی تسلیم مراجع قضائی نمود و از طریق شعبه دوم اداره آگاهی نیز آنها تحت تعقیب قرار گرفتند و هر یک مدتی زندانی شدند.

زهرا پس از اینکه از زندان آزاد شد مجددا به خانه‌شوهر سابقش رفت و خواست‌او را عقد کند، ولی چون باردیگربا مخالفت رضا روبرو شد اینبار برای انتقام گرفتن ، اثاثه‌منزل و یکی از بچه های مشترکشان را دزدیدو بمجای نامعلومی برد .

رضا برای پیدا کردن بچهو اثاثه‌اش‌از ماموران کلانتری۱۱ و همچنین دادسرای تهران استمداد کرد .

عشق مرد۵۵ساله وسوزاندن محبوب ۲۳ساله

مرد ۵۵ ساله‌ای که‌عاشق یک زن ۳۳ ساله شده بود او را با آتش سوزاند .

این زن که سکینه نام‌دارد به مامورین شعبه اول آگاهی گفت . چند روز قبل‌هنگامیکه در حیاط خانه‌ام مشغول شستن سبزی بودم ناگهان متوجه‌شدم محمد زابلی که در همسایگی من است در حالیکه کاسه‌ای در دست داشت از اطاقش بیرون آمد . ابتدا فکر کردم که میخواهد کاسه را از آب پرکند ، اما ناگهان کبریتی روشن کرد و در داخل کاسه انداخت . کاسه آتش‌گرفتو او کاسه پر از آتش رابطرف من پرتاب کرد . در نتیجه قسمتی از پوست بدن من‌دچار سوختگی شدید شد .

سکینه اضافه کرد :محمد چندین مرتبه به من گفته بود چرا همسر یک مرد ۶۰ ساله شده‌ام . او از من میخواست از شوهرم طلاق بگیرم. سکینه اضافه کرد : دو سال قبل با شوهرم که مرد ۶۰ ساله‌ای است ازدواج کردم و از وی دارای یک فرزند میباشم . یک سال پیش نیز محمد زابلی با انداختن آتش پای فرزند مرا سوزاند .

بنابر شکایت‌سکینه‌مامورین محمد را دستگیر کردند و او گفت اصلا به سکینه نظری نداشته بلکه روز حادثه خانه‌اش دچار حریق شده بود و نتیجتامقداری‌از اثاثه‌خانه‌اش را که در معرض خطر آتش سوزی قرار داشت به بیرون‌از اطاق پرتاب میکرد که یکی از آنها به‌سکینه اصابت‌کرد و او را سوزاند .

انتقامجوئی به سبک سینمائی!

بعداز ظهر دیروز راننده تیست در خیابان چرچیل رامرا اتومبیل جیپ شماره ۵۶۷۸۵ ـ سمنان بعللی که هنوز معلوم نشد و در این مدت بخاطر اینکه رضا مجددا او را عقد کند، چندین بار به عناوین مختلف باعث ناراحتی او شد ، چندی قبل بدون اجازه رضا دختر ۱۳ ساله او را برای جوانی بنام محمد صینه کرد و حال حرکت باچند ضربه پیاپی برسرنشینان‌اتومبیل پیکان‌شماره ۴۸۵۱۱ تهران ب بست و در در عکس می‌بینید درآورد .

راننده اتومبیل پیکان که انتظار جنین حادثه ناگهانی را نداشت کنترل اتومبیل‌از دستش خارج شد و باچند اتومبیل دیگر که کنار خیابان پارک شده بود بشدت تصادف کرد.

راننده جیپ‌که احتمالاخصومتی باراننده پیکان داشته پس از این واقعه از صحنه حادثه‌فرار کرد ولی راننده اتومبیل پیکان که ادوارد «فرانتی بابائیان» نام دارد موفق شد راننده جیپ را در خیابان نادری دستگیر کند. راننده اتومبیل جیپ از خلوتی خیابان استفاده کرد و باردیگر متواری شد . چگونگی این حادثه به ماموران کلانتری ۹تهران اطلاع داده شد و ماموران با آدرسی که ازراننده جیپ بدست آوردند ، برای دستگیری وی به منزلش‌رفتند.

یک افسر ویک درجه‌دار در تصادف زخمی شدند

اصفهان ـ خبرنگار اطلاعات

طی دو حادثه رانندگی یک افسر و یک درجه داربسختی مجروح شدند.

● اولین حادثه در راه نائین ـ یزد رخ داد و طی آن داود سیف‌الهی گروهبان دوم نیروی هوائی ازناحیه چشم و پا بسختی آسیب دید .

● در دومین حادثه آریای ۴۶۲۷۸ تهران ـ اللهب راننده‌گی « باخبوش» افسر پایگاه خاتمی‌درجاده یزد ـاردکان واژگون شد و راننده که بسختی مجروح شده بود به بیمارستان اردکان انتقال یافت .

از الاغ افتاد و مرد !

اهواز ـ دختر جوانی از الاغ سقوط کرد و کشته شد .

وی «مجیده الوانی» نام داشت و ۱۶ ساله بود. «مجیده» همراه پدر و مادرش از خرمشهر به اهواز رفته بود تا بستگان خود را ببیند ولی دیروز هنگامی که برای تفریح‌باطراف اهواز رفت، موقع الاغ سواری ،ازپشت حیوان سقوط کرد و در راه انتقال به بیمارستان جان سپرد .

یک‌زن،اولین قربانی کارون

اهواز ـ خبرنگار اطلاعات

«کارون» اولین قربانی‌خود رادر سال نو گرفت.

این حادثه ، دیروز با آغاز گرمای نسبتا شدید و زودرس اهوازو هجوم برخی‌مسافران به کارون رخ داد و پزشک قانونی ،اولین قربانی‌کارون رایک زن مجهول‌الهویه ۳۵ ساله اعلام کرد.

این زن معلوم نیست ، که‌از مسافران اهواز بود یا از اهوازی‌هایی‌که همراه مسافران تن به آب زدند.

دزد،دزداست!

بروجرد ـ خبرنگار اطلاعات

یک دزد باسابقه بروجردی که سه روز قبل از زندان «قزل حصار» آزاد شده بود، باردیگر در بروجرد زندانی شد.

این دزد که «رضا خدامرادی» نام دارد،سه روز پس از آزاد شدن اززندان « قزل حصار » کرج، یک اتومبیل « شاهین» را در تهران دزدید و به بروجرد برد.

وی‌دربروجرد مورد سوء ظن‌ماموران گشت شبانه واقع شد و بااتومبیل مسروقه بدام افتاد و دستگیر گردید.

«رضا» در اداره آگاهی بروجرد ضمن بازجوئی های مقدماتی به سرقت اتومبیل اعتراف کرد و گفت : درایام نوروز قصد گردش داشتم . چون بدون اتومبیل نمی توانستم سفر کنم،این اتومبیل را دزدیدم. اما این اتومبیل برای من شانس نداشت و در آغازسال نو مرا بدام‌انداخت.

«رضا خدامرادی» با قرار بازداشت از سوی بازپرس دادسرای‌بروجرد رو انه‌زندان شد. این ششمین بار است که «رضا» به اتهام سرقت زندانی میشود.

یک راننده تاکسی بیش از ۵هزار تومان پیدا کرده است ودرپی یافتن صاحب آن است

یک راننده تاکسی مبلغ قابل توجهی پول نقد پیدا کرد و برای یافتن صاحب پول از روزنامه اطلاعات کمکخواست.

راننده تاکسی سید اصغر میرمحمد کاشانی نام دارد ، او صبح دیروز بدفتر روزنامه‌اطلاعات مراجعه کرد و گفت :مبلغ قابل توجهی پول که ظاهرا متعلق‌به شخصی بنام محمد فاروق ـ مغسروانی است داخل تاکسی شماره ۲۸۸۶۶ تهران جا مانده است .

سید اصغر توضیح‌داد مدارکی که ضمیمه پول ها است نشان میدهد صاحب پول‌ها دانشجوی مرکز آموزشی،جمعی گروهبان یکم ژاندارمری است و حتی به این آدرس نیزمراجعه شده ، ولی گویااین شخص بمرخصی رفته است،سید اصغر ازصاحب پول های پیدا شده خواست با شماره تلفن ۳۶۵۴۲۶ تماس بگیرد و پول خود را دریافت کند.

درود سرویس حوادث روزنامه اطلاعات به این راننده شرافتمند تاکسی !

● آقای فاروق خسروانی، بیش از ۵ هزار تومان پول‌شما نزد این راننده عزیز و شرافتمند تاکسی است . باشماره تلفنی که داده است تماس بگیرید ، نشانی بدهید و پول خود را دریافت کنید.

توضیح دیگر اینکه در کیف شما چند عکس نیز هست که همراه با پول شما نزد راننده شرافتمند تاکسی است .

راننده تاکسی که کیف پول مسافرش را که بیش از ۵هزار تومان بود پیدا کرد و از روزنامه اطلاعات ـ سرویس حوادث آن‌خواست تاموضوع باطلاع گم کننده پول رسانده شود .

فرار پس از قتل

مشهد ـ خبرنگار اطلاعات

یک خواربار فروش چهل وپنج ساله مشهدی در حین نزاع ، باضربات چاقو ازپای درآمد.

متهم بقتل که «احمد غفوریان» نام دارد در برخوردی که با «سید احمد قدس موسوی » خواربار فروش چهل وپنج ساله مشهدی،درکوچه حسین باشی، محل خواربار فروشی مقتول پیداکرد ، باکارد به «سید احمد قدس» ، حمله ور شد وباضربات کارد اورا از پای درآورد.

«احمدغفوریان» ، متهم‌بقتل پس‌ازکشتن « سید احمد قدس» متواری شد. جسد « سیداحمد قدس» پس از صدور جواز دفن از سوی پزشکی قانونی مشهد بخاک سپردهشد.

پرونده این قتل از سوی «موسویان»بازپرس شعبه دوم دادسرای مشهد تحت رسیدگی است.

حج عمره در ایام فاطمیه

بازیارت شام از ۱۵و۲۵ فروردین بمدت ۲۶ روز هوائی ۸۵۰۰ تومان حاج قاسم طاهری ۹۵۱۰۱۲ .

معاون رئیس کل‌گمرک ایران درمنطقه جنوب و مدیرکل گمرک بندرعباس مورد تقدیرقرارگرفتند

بپاس تلاشها و کوشش‌های پیگیر و فعالیت های شبانه روزی آقای هوشنگ خاقانی معاون‌رئیس کل گمرک ایران در منطقه جنوب وآقای خسرو مشیری مدیرکل گمرک بندرعباس، در پیشرفت امور مربوطه، نامبردگان ازطرف وزیرامورااقتصادی و دارائی مورد تشویق وتقدیر قرار گرفتند.

تقدیر وزارت دارائی از آقایان خاقانی و مشیری که‌از خدمتگزاران شاهنشاه و مردم هستند موجب دلگرمی بیشتر کلیه کارمندان این منطقه شده‌است.

تبریکات

آجودان کشوری شاهنشاه آریامهر اروا‌حنافداه جناب آقای سردارجاف

انتصاب شایسته آن سرباز راستین انقلاب شاهو ملت رابه سمت آجودان کشوری‌شاهنشاه آریامهر از صمیم قلب تهنیت عرض نموده موفقیت روزافزونتان رادرراه‌خدمت به‌پدر تاجدار ملت‌ایران‌از خداوند متعال خواستاریم . استدعا داریم مراتب عرض سپاس‌وجان‌نثاری عشایر جاف‌اینانی رابه‌خاکپای مبارک ملوکانه معروض‌دارید.

از طرف عشایر جاف ایناغی ـ برزو ایراندوست

آ ـ ۳۹

جناب آقای سردارجاف

حسن انتصاب جنابعالی رابه آجودانی کشوری‌اعلیحضرت همایونی شاهنشاه آریامهر تبریک میگویم.

آبادان ـ نوریه شیخ‌الاسلامی

آ ـ ۵۳

جناب آقای سردارجاف

حسن انتصاب جنابعالی رابه آجودانی کشوری‌اعلیحضرت همایونی شاهنشاه آریامهر تبریک میگویم.

اسماعیل مهینی، سرپرست حوزه اوقافی استان‌بوشهر

آ ـ ۵۵

جناب آقای سردارجاف

انتصاب جنابعالی رابه آجودانی کشوری اعلیحضرت همایونی شاهنشاه آریامهر تبریک میگویم.

رضا کریمی، شررت سهامی دشت مرغاب «یکویک»

آ ـ ۵۶

جناب آقای سردارجاف

انتصاب جنابعالی رابه آجودانی کشوری اعلیحضرت همایونی شاهنشاه آریامهر تبریک میگویم.

محمدرضا انصاری ، مدیرعامل شرکت‌ایران مداد

آ ـ ۵۴

جناب آقای سردارجاف

انتصاب بجاوشایسته جنابعالی رابه سمت آجودان‌کشوری شاهنشاه آریامهر تبریک عرض نموده امیدوارم در راه‌خدمت به شاهنشاه آریامهر موفق و پیروز باشید.

کرمانشاه ـ ازطرف طریقه قادریه ، حاج شیخ محمد طاهر حسینی .

آ ـ ۲۷

جناب آقای حسین فرجی‌فر

ارتقاء درجه‌آن جناب راصمیمانه تبریک عرض نموده موفقیت شما را دراجرای نیات شاهنشاه آریامهر آرزودارم.

ذبیح‌اله شرفی

آ ـ ۶۷

جناب آقای امیر حسین قریشی

ارتقاء درجه‌آن‌جناب راتبریک عرض مینمائیم.

هوشنگ و سعید مناهی ، محمود، خسرو و فخری حجت‌زاده

آ ـ ۲۶۰

گودالی که کامیون ایجاد کرد دانش‌آموزی را بلعید

بابل ـ خبرنگار اطلاعات

اسفالت محله «پل‌پیش» بابل براثر توقیف یک کامیون حامل کپسول های گاز فرو رفت و یک دانش آموزکلاس چهارم ابتدائی که بعد از ظهر دیروز در این نقطه سرگرم بازی بود ، در گودالی که ایجاد شده بود ،فرو افتاد و کشته شد .

دانش آموز ۱۰ ساله ، عباس کفاشیان نام داشت و سقوط وی در داخل فاضلاب باعث خفگی‌اش شد .

عباس ، دانش آموز دبستان « اسلامی انصاریه» بابل بود و از پشت به فاضلاب سقوط کرد .

کامیونی که روی آسفالت سست محله پل‌پیش بابل ایستاده بود ، دو هفته پیش چنان گودال بزرگی را ایجاد کرد و سرانجام همان گودال دانش آموزی را بلعید .

توضیح

● محمد حیدری کارگرمزرعه « کشت و صنعت» قم کهبه هنگام روشن کردن‌موتورپمپ دچار حادثه شده بود ، در بیمارستان « کامکار» قمبستری و حالش رو به بهبودی‌است. متاسفانه در خبرقبلی‌نوشته شده بود که وی دربیمارستان درگذشته است .

ضمن پوزش از خانواده «محمد حیدری» و خوانندگان گرامی ـ بدینوسیله‌خبرتصحیح میشود .

جوان بابلی راکشتند وجسدش را به‌رودخانه‌انداختند

بابل ـ خبرنگار اطلاعات

جسد جوان ۲۳ ساله‌ای درحالیکه دستوپایش بسته شده بود، در کنار رودخانه «بابل‌رود» بابل پیدا شد.

چند ماهیگیر محلی جسد این جوان را که ربیع عسگردون نام داشت ، پیدا کردند و جریان‌رابه‌ماموران اطلاع دادند.

گفته‌میشود ربیع‌عسگردون بدلیل برهم زدن نامزدی‌خود توسط اقوام نامزدش بقتل رسیده است .

بهمین‌دلیل مشیری‌بازپرس شعبه اول دادسرای بابل دستور بازداشت بستگان مقتول و نیز بستگان نامزد او را صادر کرد و درحال حاضر این عده دربازداشت موقت بسر می‌برند.

پزشک قانونی بابل پس از معاینه جسد اعلام کرد که بیش از ۸ روز از کشته‌شدن ربیع عسگردون میگذرد و جسد او بکلی‌سیاه و متلاشی شده است.

مرگ مشکوک دانش آموز

جویبار ـ خبرنگار اطلاعات

جسد دانش آموز هجده ساله‌ای که به طرز مشکوکی در منطقه«پهناب» جویبار جان سپرده بود ، برای کالبد شکافی از قبر درآورده شد.

متوفی عباسعلی ابراهیمی‌نام داشت و دانش آموز سال اخر دبیرستان بود.

عباسعلی چند روز پیش به طرز مشکوکی جان سپرد و بستگانش جسد اورا به خاک سپردند،اماماموربن ژاندارمری جویبار پس ازنبش قبر جسد را برای روشن شدن علت‌مرگ به بیمارستان رضا پهلوی جویبار منتقل کردند.

۷ نفر درخرم آباد کشته‌شدند

خرم‌آباد ـ خبرنگاراطلاعات

در حوادث مختلف خرم‌آباد و حومه ۷نفر جان خود را از دست دادند .

اوبل شماره ۱۱۶۴۵ـ اهواز در جاده خرم‌آباد ـ اندیمشک واژگون شد و یدالله بهنام راننده اپل کشته شد .همس وی نیز که بشدت آسیب دیده بود ، به دزفول انتقل یافت اما در بیمارستان جان سپرد .

● یک تراکتور درگوهردشت دختربچه‌ای بنام ناهید محمدی را زیر گرفت و کشت .

● در یک نزاع جمعی که در روستای «جانقلی» خرم‌آباد، روی داد، مردی بنام نظرعلی آن غلامعلی توسط ولی خان بقتل رسید .

ولی خان باتهام قتل‌دستگیر شد و تحقیقات در اینمورداداما دارد .

● دختر بچه ۸ ساله‌ای‌بنام زیبا پیی هنگام عبور از کنار دیوار فرسوده خانه‌ای در روستای«ضرغام» خرم‌آباددیوار برسرش فرو ریخت و جان سپرد .

۶ نفر مجروح شدند

اصفهان ـ خبرنگار اطلاعات

در یک حادثه رانندگی که در جاده تهران ـ اصفهان رخ داد شش نفر مجروح شدند . پیکان ۲۵۱۴۷ تهران ـل‌به رانندگی آذر صالحی که از اصفهان عازم تهران بودباپیکان ۹۴۴۱۵ تهران ـد به رانندگی سرگرد محمد باقر مظاهری‌که به‌اتفاق پنج تن از اعضای خانواده‌اش به اصفهان‌میرفت‌در ۵ کیلومتری‌میمه بشدت‌تصادف کرد، در این حادثه سرگرد مظاهری‌و کلیه‌افرادخانواده‌اش به‌سختی مجروح شدند و به بیمارستان رضا پهلوی اصفهان انتقال یافتند.

گمشده

عکس فوق شاپورآقاصالحی ۱۲ ساله فرزند احمدآقا صالحی از ۳۶٫۱۲٫۲۴ مفقود شده و ازوی خبری نیست از کسانی که از وی اطلاعی دارند به آدرس‌جاده ساوه شهر ولیعهد ۱۸ متری، سمگری ۱۲ متری مدرسه پلاک ۲۷ منزل احمد آقا صالحی خبر داده و خانواده‌وی را از نگرانی درآورند.

آ ـ ۷۷

گمشده

عکس فوق‌علی‌اصغر ثقفی ۱۵ ساله فرزند حسین حدودیکماه است در خیابان شوش گمشده‌و از وی خبری نیست از کسانی که‌ازوی‌اطلاعی دارندخواهشمند است به آدرس‌دولت آبادسری اول خیابان سوم پلاک ۱۱۶ یاتلفن ۷۵۲۱۶۱ آقای‌حسن‌زاده خبرداده و خانواده‌ای را از نگرانی درآورند.

آ ـ ۶۹

اعضای باند«اتومبیل دزدان» تهران‌در بروجرد بدام‌افتادند

بروجرد ـ خبرنگار اطلاعات

سه‌نفر اعضای باند«اتومبیل دزد تهرانی» که با اتومبیل مسروقه برای گذراندن ایام نوروزبه‌بروجردرفته بودند، دراین شهر بدام افتادند.

این سه که « محمد علیان» معروف به «گوزل» ، « مهدی ترابیان» و «مرتضی مظلوم تهرانی» نام دارند ، در بخش هفت تهران ، اتومبیل رامبلر ۷۸۶۷۸ تهران « ب» را سرقت کرده و برای گذراندن ایام نوروز ، باآن به بروجرد رفتند.

اتومبیل دزدی در بروجرد مورد سوء ظن قرار گرفت و سه تن سرنشین آن توسط ماموران گشت شبانه بازداشت شدند. در بازجوئی های مقدماتی معلوم شد که « محمد علیان» رهبری این باند را بعهده دارد و بهاتهام سرقت چندسال سابقه محکومیت دارد.

این سه قصد داشتند با اتومبیل‌دزدی،از طریق‌بروجرد به خوزستان بروند. « محمد تهرانی» و « مهدی ترابیان » از سوی بازپرس دادسرای بروجرد روانه زندان شدندو اتومبیل سرقت شده از طریق آگاهی به تهران فرستاده شد تاتحویل صاحبش بشود.

مرگ مادر وفرزند

اصفهان ـ خبرنگار اطلاعات

در یک حادثه رانندگی که در جاده شهر کرد ـ اصفهان رخ داد یک زن و فرزند او کشته شدند.

مینی‌بوس ۷۸۹۱۷ تهران‌پ بهرانندگی محمد صفری که از اصفهان عازم شهر کردبود، باپیکان ۹۳۵۲۲ تهران ـ۲۲ به رانندگی سرگرد فردوس‌شهابی افسرگارد شاهنشاهی به شدت برخورد کرد.

در این حادثه همسرراننده بنام افسر درخشنده کشته‌شد وفرزند دوساله‌اش بنام شهین دخت که به سختی مجروح شده بود بعلت شدت جراحات واردهدر بیمارستان درگذشت.

۶ آتش‌سوزی در تهران

شب گذشته ۶ آتش‌سوزی در شش نقطه تهران ایجاد شد که توسط ماموربن‌آتش نشانی ایستگاه های مختلف مهار و خاموش شد .

در اولین حریق یکی از شعب بانک صادرات واقع در خیابان خاوران بعلت نامعلومی طعمه حریق شد. ماموربن پس از اطلاع‌بمحل اعزام و حریق را خاموش کردند . یک باب خانه‌واقع در تهران‌نو فلکه لوزی نیز بعلت نامعلومی طعمه حریق شد .

یک منزل نیز در خیابان تخت جمشید خیابان کیوان بعلت نشست گاز دچارحریق شد . ماموربن یک ایستگاه آتش نشانی به محل اعزام‌و در مدت کوتاهی حریق را خاموش کردند .

یک خانه نیز در خیابان روزولت ـ بعلت برگشتن بخاری آتش گرفت .

در پنجمین حریق سینما پارس واقع در جوادیه‌بعلت نامعلومی طعمه حریق شدکه ماموربن ۳ ایستگاه آتش نشانی بمحل اعزام وبوسیله رشته لوله ابده حریق را مهار و خاموش کردند. سرایدار این سینما در اثر این آتش سوزی دچار دود زدگی شدکه توسط‌ماموربن آتش نشانی نجات یافت. درآخرین حریق یک خانه‌در ۲۰ متری کوکاکولا ۸متری بهار بعلت نامعلومی آتش گرفت . این آتش سوزی از زیر زمین خانه شروع شد .

بارسیدن‌ماموربن آتش‌نشانی آتش مهار و از سرایت‌آن به قسمتهای دیگر ساختمان جلوگیری شد . بعلت وجود مقدار زیادی لاستیک در زیر زمین و احتمال شروع مجدد آتش سوزی ماموربن تابامداد در محل مستقر و مراقب بودند .

گرگ درنده ۴ نفردر ۲ روستا بعدازدریدن ۳ نفردیگر کشته شد

قصرشیرین ـ خبرنگاراطلاعات

گرگ هار پس از دریدن‌سه نفر در سه قریه ، توسط مردم از پا درآمد .

پریروز و دیروز ، گرگ هاری که در روستاهای« قره علی » و « تخت شیرین» چهار نفر را دریده‌بود ،به سه‌آبادی دیگر حمله کرد و سه نفر را به سختی مجروح کرد .

این گرگ پس از دریدن چهار نفر در روستاهای « قره‌علی» و « تخت شیرین» در قریه «گاوپنام» پسربچه ده ساله‌ای بنام محمد را مجروح‌کرد، در قریه « حاجی آباد» به خانه شخصی بنام « محمد حسن حسینی » یورش برد و یکی از میهمانان وی را تکه پاره کرد و در روستای «دمکبود» یک نفر دیگر را به خون آغشت .

مجروحین به درمانگاه و بیمارستان منتقل شده و تحت درمان قرار گرفتند . گرگ هار نیز توسط مردم قریه«دمکبود» از پای درآمد.

کشف ۵۶۸ کیلوتریاک

از داخل باغی در شاهرود ۵۶۸ کیلو گرم تریاک کشف شد .

سه روز قبل به مامورین ژاندارمری قلعه نو ، یکی از توابع شاهرود اطلاع رسید که در باغی متعلق بهرمضان آجودانی واقع در قریه جبار طاق ، مقدار ۷۹ کیسه تریاک مخفی‌کرده‌اند. مامورین‌هنگامی که وارد باغ رمضان شدند ، موفق به کشف کیسه های محتوی تریاک شدند .

ماموران سه نفر راباسامی عباس عابدینی ساکن قریه‌ند مال و حسن آجودانی ساکن جبار طاق و غلامحسین آجودانی فرزند حاج ابراهیم راد دستگیر کردند .

اطلاعیه

به‌اطلاع داوطلبان تحصیل در پاکستان که از طریق سازمان امور دانشجویان کشور پذیرش دریافت داشته‌اند میرساند که دروس دانشگاه مهندسی کراچی در اوایل ماه مه و دانشگاه های پزشکی لاهور ، کراچی و پیشاور احتمالا در آوریل ۱۹۷۸ شروع خواهد شد لذا لازم است دانشجویان در موعد مقرر جهت ثبت نام به‌کشور پاکستان‌عزیمت نمایند . م‌الف ۲۹۳۳۱

سازمان امور دانشجویان کشور

مجالس ترحیم

باکمال تاسف و تاثر فوت شادروان غلامرضا کیوانی بزرگ خاندان کیوانی راباطلاع دوستان و آشنایان میرساند ، مجلس ختم مردانه وزنانه روز سه‌شنبه ۸ر۱ر۳۷ از ساعت ۳ تا۵ بعد از ظهر در مسجد سجاد واقع در خیابان شاه نبش ابوریحان منعقد میگردد.
حسین کیوانی. جواد کیوانی. منوچهر کیوانی . جمشید کیوانی. فریده وفرانک کیوانی. محمد کیوانی.
و خانواده‌های: رضا تقوی. مهین. مرادی‌فر. ابراهیم پور. مقتصد. ماهرخ مقدم. جهاندار. حاج حسین حاجی زاده مقدم . هوشنگپور . بریری. رهبری. عبداللهی . حاج محمد شکاری . حاج اسماعیل شکاری. ناصر شکاری. قاسم خباز. حاج مهدی جراح. اسماعیل‌جراح. بهزاد مهرآبادی.
آـ۲۹۰
اطلاعات ـ بخانواده های محترم کیوانی و تقوی و سایر خانواده های وابسته بویژه همکار گرامی آقای رضا تقوی‌مصیبت وارده را تسلیت میدهد.

هیئت‌رئیسه فدراسیون کشتی ایران بانهایت تاسف وتاثر فوت نابهنگام شادروان سیدهاشم خرمی ابوی آقایان رضا و محمد خرمی‌قهرمانان تیم ملی‌کشتی آزاد ایران را باطلاع قهرمانان دوستان و آشنایان میرساند مجلس ترحیم آنمرحوم از ساعت ۲ونیم تا ٤ونیم بعدازظهر روز سه شنبه۸ر۱ر۳۷درمسجدولی‌عصر خیابان حشمت‌الدوله منعقد می‌باشد .
محمدخادم رئیس فدراسیون کشتی گیران
آـ۳۰۶

بانهایت تاسف درگذشت مرحوم سید هاشم حسینی خرمی بزرگ خاندان خرمی راباطلاع دوستان و آشنایان میرساند .
مجلس ترحیم زنانه ومردانـه فقید سعید از ساعت ۲ونیم تا٤ ونیم بعداز ظهر روز سه‌شنبه ۸ر۱ر۳۷ در مسجد ولی‌عصر واقع در خیابان حشمت‌الدوله غربی منعقد می‌باشد .
خانواده های : خرمی ، عطار ، کلانتری ،خلیلی ،شیرزاد، زنبورکچی ،صمدنوری ، رزم‌آریا ،جودت ، پدرامی،بحرینیان، مهدوی ، قاسمی ،جعفری ، طارانی .
آـ۸۵
اطلاعات ـ مصیبت وارده را بخانواده هـای عزادار تسلیت میدهد .

بانهایت تاسف وتالم درگذشت مرحوم حاج حسین میری همسر وپدر بزرگوارمان را باطلاع می‌رسانیم. مجلس ترحیم مردانه وزنانه آنمرحوم ازساعت سه بعداز ظهر الی پنج‌بعد از ظهر روز چهارشنبه نهم فروردین ماه درمسجد جواد واقع درمیدان ۲۵ شهریور برقرار است .
خدیجه ، صاحب، زهرا، عباس، محمود، علی، محسن، بهرام، احمد میری .
آـ۹۱
اطلاعات ـ مصیبت وارده را به بازماندگان آن‌مرحوم تسلیت می‌دهد .

بانهایت تاثر وتاسف درگذشت شادروان بانو فـاطمه نعمت‌صوفی مادر گرامی خود رادر املشی به‌اطلاع خویشاوندان ودوستان میرساند مجلس ترحیم زنانه و مردانه درمحل برگزار گردید در تهران مجلس ختم برگزار نخواهد شد و هزینه آن بمصرف امور خیریه خواهد رسید.
مهندس نعمت‌الله صوفی
۱ـ۳۱۲
اطلاعات ـ ببازماندگان آنمرحومه تسلیت میدهد .

باندوه فراوان درگذشت خواهر عزیزمان بانو خدیجه احمدی را باطلاع می‌رساند. مجلس ترحیم آن مرحومه روز سه‌شنبه هشتم فروردین از ساعت ۲تا٤ بعداز ظهر درخانقاه صفی علیشاه برگزار می‌گردد .
ایوب امیرکیا، اصغر، ابراهیم، پرویز، وجیهه طلائی .
آـ۹۳
اطلاعات ـ مصیبت وارده را به خانواده های عزادار تسلیت می‌دهد .

بانهایت اندوه باستحضار اقوام ودوستان می رساند کهبرادر عـزیزمان عبدالعلی خواجه نوری بـرحمت ایـزدی پیوسته وبمناسبت تصادف فوت‌ایشان باایام نوروز مراسمی برگزار نمی شود .
حسین خواجه نوری، ملکتاج اردلان (خواجه نوری)
آـ۳۰۷

خانواده‌های خواجه نوری، سالور، اردلان ، بـدر ، امیر شاهی، اسفندیاری، ایوبی .
بانهایت تاسف فوت آقای عبدالعلی خواجه نوری را باستحضار می‌رساند وبعلت تقارن این مصیبت باعیدمراسمی برگزار نمی‌گردد .
آـ۳۰۸
اطلاعات‌ـ مصیبت وارده را به خانواده های عزادار بویژه بازماندگان آن‌مرحوم تسلیت می‌دهد .

بمناسبت فوت مرحوم حمید صدریه روز سه‌شنبه ۸ر۱ر۲۵۳۷ مجلس یادبودی در مسجد الجواد در میدان۲۵ شهریور منعقد خواهد شد .
حضور دوستان دراین مجلس باعث تسلی بازماندگان وشادی روح آن‌مرحوم است .
خانواده‌های صدریه، شاهنگیان، کوشان ، فـوزی ، راسنین، ناطقی، جواهری، جلالی، هسمیه، حاجیان،روستا، آقاحسینی، سعادت، آل‌بویه .
آـ۲۵۵
اطلاعات ـ مصیبت وارده را به خانواده های عزادار تسلیت می‌دهد .

باکمال تاسف درگذشت بانو تهمینه پورجوان فرزند آقای حسین پورجوان وهمسر آقای جهانگیر مهدسلطـانی را باطلاع بستگان وآشنایان می‌رساند. مجلس ختم مردانه وزنانه روز سه‌شنبه ۸ فروردین ماه از ساعت ٤ الی٦ بعد ازظهر درمسجد المهدی واقع درسه‌راه ضرابخانه‌سروستان یکم و مجلس زنانه در همانروز در منزل آن مرحومه منعقد می باشد .
خانواده پورجوان
آـ۶۳

خانواده‌های‌میری، عطائی، مرادیان، مهدیلو ، میرویسی، نوروزی، بیکدلی، اعتضادی ، سلطانی، وحدت ، شهابی ، حافظ نظامی .
درگذشت مرحوم حاج حسین میری بزرگ خاندان میری را باطلاع می‌رسانند مجلس ترحیم مردانه وزنانه آن‌مرحوم از ساعت سه بعداز ظهر الی پنج بعداز ظهر روز چهارشنبه نهم فروردین ماه درمسجد جواد واقع درمیدان ۲۵شهریور منعقد است .
آـ۵۵
اطلاعات ـ مصیبت وارده را بخانواده های عزادار بویژه بازماندگان تسلیت می‌دهد .

بانهایت تاسف درگذشت جناب آقای سعید رضانور پدر دوست عزیزمان جناب آقای مهندس مسعود رضانور راباطلاع دوستان میرساند .
مجلس ترحیم روز سه‌شنبه بعدازظهر در منزل آن مرحوم منعقد مـی‌باشد . شرکت دوستان موجب‌تسلی خاطربازماندگان‌و شادی روح ان مرحوم خواهد بود .
رضاخوئی ـ سعید حمـزوی ـ کیوان ادیب ـ هوشنگ فاخر ـ محمدعلی ملکپور ـ مسیح مروستی ـ احمد بهارستان‌ـ فریبرز دمانپور ـ عسگر انتظاری ـ ابی‌زاده .
آـ۸۷

باکمال تاسف درگذشت مادر عزیزمان مرضیه کوثرمدار رابه‌اطلاع اقوام و دوستان میرساند مجلس ترحیم مردانه از ساعت ٤ونیم تا۷ بعدازظهر روز سه‌شنبه هشتم فروردین ماه ۲۵۳۷ درمسجد سنگی واقع در خیابان ری خیابان ادیب و مـجلس ترحیم زنانه همان روز و ساعت در منزل حاج حسین کوثرمدار واقع در خیابان ادیب خیابان امیر پلاک ۲۲ منعقد می‌باشد .
خانواده های ـ کوثرمدار ـ حریرچیان ـ نوری شاد‌ـ مهندس وکیل ـ ناجی ـ دکتر میرزاده ـزهنی ـ جلالـی ـ شیروانی ـ مراد زنجانی ـ کاوه حقیقی ـ آشتیانی ـ صمیمی نژاددولو ـ روستا ـ پازوکی ـ فراهانی ـاسداللهی‌پور .
آـ۸۳
اطلاعات ـ مصیبت وارده را بخانواده هـای عزادار تسلیت میدهد .

با نهایت تاثر وتاسف درگذشت شادروان حاج محمد علی اصنافیان بزرگ خاندان را باطلاع خویشاوندان و دوستان می‌رساند مجلس ترحیم زنانه ومردانه آن مرحوم روز سه‌شنبه ۸ر۱ر۳۷ ساعت ۳ الی۵ بعداز ظهر درمسجد آیت‌اله کاشانی واقع در خیابان پامنار برگزار می گردد .
خانواده‌های: اصنافیان، بنی‌احمد، تاج‌بخش، ایماقی نائینی، طاهرپور، نوری مقدم، شیرازی،شاه محمدی،سلیمی، صنفی، بنی‌آدم،بروجردی، کرمانی، مظفری،نوائی،فروزانفر، بنیانیان، حداد .
آـ۲۶۵
اطلاعات : بعموم بازماندگان آن فقید سعید بخصوص همکار گرامی خود آقای حسین بنی‌احمد و برادران ایماقی نائینی وسایر خانوادهای عزادار تسلیت می‌گوئیم .

بانهایت اندوه وتاسف ضایعه ناگوار درگذشت شادروان عباسقلی اردلان را در استکهلم (سوئد) باستحضاردوستان و آشنایان می‌رساند، مجلس ترحیم مردانه و زنانه آن‌فقید سعید از ساعت ۲ الی ٤ بعداز ظهر روز چهارشنبه۹ر۱ر۳۷ در خانقاه صفی علیشاه برگزار می‌شود .
امان‌اله اردلان (حاج عزالممالک) ، ناصر قلی‌اردلان ، علی قلی اردلان، محمد حسن اردلان، محمد علی اردلان ، درخشنده اردلان، وجیه اردلان،نیک‌اختر اردلان(روحانی).
آـ۶۱

بانهایت اندوه وتاسف ضایعه ناگوار درگذشت شادروان عباسقلی اردلان را در استکهلم (سوئد) باستحضار دوستان و آشنایان می‌رساند، مجلس ترحیم مردانه و زنانه آن‌فقید سعید از ساعت ۲ الی ٤ بعداز ظهر روز چهارشنبه۹ر۱ر۳۷ در خانقاه صفی علیشاه برگزار می‌شود .
فرنگیس اردلان (داور)، پری‌اردلان (مالک) ، مهندس نادر اردلان، عیسی مالک، شهلا اردلان (گنجی) .
و خانواده‌های اردلان ، داور وسالور ، مستوفی ، اعتضادی، روحانی، آذربیگی، مالک، گنجی و خانواده‌های وابسته .
آـ۲۷۱
اطلاعات ـ مصیبت وارده را به خاندان محترم اردلان و سایر خانواده های وابسته بویژه بازماندگان آن مرحوم تسلیت می‌دهد .

بانهایت تاسف وتاثر درگذشت نواب محمد حسین رضوی یزدی بزرگ خاندان نواب وکیل رضوی یزدی را به اطلاع بستگان ودوستان می‌رساند. مجلس ختم فقید سعید روز سه‌شنبه ۸فروردین ماه ۲۵۳۷ از ساعت ٦تا۸ بعد از ظهردر خانقاه صفی علیشاه منعقد خواهد بود .
خانواده‌ی حجت رضوی، ادیب رضوی، شهاب‌رضوی، رضی رضوی، دانش رضوی، رحیمی، پیرنیا ، برهانپور ، صابری‌صفائی، نواب‌پور، کامران،حقیقت،پارسی‌زاده، پارسا دوست، صدریه، مهیمی، عنایت‌الهی، طوسی، سمسادینی، آسائی، علوی، فاضل رضوی، رضوی مقدم ، وکیل‌زاده ، کلانتری، کسمائی، ثابت‌القول .
آـ۳۱۵

با نهایت تاسف وتاثر درگذشت همسر و پدر عزیزمان را به‌اطلاع بستگان ودوستان میرسانیم، مجلس ختم مردانه و زنانه از ساعت ٦تا۸ بعداز ظهر روز سه‌شنبه ۸فروردین ماه ۲۵۳۷ در خانقاه صفی علیشاه منعقد خواهد بود .
فاطمه نوابه، خوش‌آینده، فرخنده، حسن و عـالیه رضوی یزدی .
آـ۲۱۰

خانواده‌های: هیربد، مجتهدزاده فقیهی، ایزدیـار ، قراگزلو ، گویا، فتوحی، زند، حصاریها، علوی ، فـبادی ، ذوالفقاری، طلائی، جعفری‌نیا، دکتر شایگان، دکتر سهرابی، ثابتی، هاشمی، باستانی، اسماعیل‌لو، مسنن‌زاده ، شجاعی، ظهوری، قائمی، متکلم، زینی، بیگلر، بیگلرخـانی ، پیمـان تقی‌زاده، آزاد، سلیمی، آزرمی .
فوت نابهنگام وجانگداز بانو حاجیه اختر مجتهدزاده‌فقیهی همسر آقای عبدالغفار هیربد را باطلاع دوستان وهمشهریان محترم همدانی می‌رساند. مجلس ترحیم آنمرحومه در روز چهارشنبه نهم فروردین ماه ۳۷ از ساعت ۵ الی۷ بعدازظهر درمسجد الجواد برگزار می‌باشد. شرکت دوستان وآشنایان محترم باعث تسلی خاطر بازماندگان خواهد شد .
آـ۵۳
اطلاعات ـ مصیبت وارده به خانواده‌های عزادار بویژه بازماندگان آنمرحومه تسلیت می‌دهد .

یادبود

باکمال تاسف درگذشت محمد حسن بختیاری را به‌اطلاع بستگان ودوستان می‌رسانیم مراسم شب هفت آن بزرگوار روز پنجشنبه ۱۰ر۱ر۳۷ در بهشت زهرا برگزار خواهد شد ساعت حرکت ۲ بعداز ظهر ازمنزل آن مرحوم واقع در نیاوران کاشانک کوچه فروردین پلاک ۱۲
بختیاری، جولائی، نصیری، سلیمانی .
آـ۷۳

بانهایت تاثر وتاسف درگذست مرحوم عبادالله ابوالنصری راباطلاع عموم اقوام و دوستان میرساند . مراسم شب هفت‌آن مرحوم روز سه‌شنبه ۸ر۱ر۳۷ از ساعت ۳الی۵ بعداز ظهر در مسجد اعظم کرج واقع درخیابان کشاورز کرج برگزارمیگردد.
خانواده های : ابوالنصری ـ کشاورز ـ بقائـی ـ جمارانی ـ عبدالهی مقدم ـ صادریون ـ نوذری ـ اکبرزاده‌ـ حاجیان ـ کیانپور ـ گلابیان ـ غفاری ـ نهاوندی .
آـ۲۸۵

روزچهارشنبه ۹ر۱ر۳۷ مصادف با اولین سالگرد درگذشت پدر عزیزمان آقای حبیب‌الله حسنی طالقانی میباشد بهمین‌مناسبت مجلس یادبودی از ساعت ٦بعدازظهر درمنزل خیابان فرح‌آباد ژاله ـ بیست متری کوکاکولا کوچه سعدی پلاک ۲۱ منعقد می‌باشد .
خانواده های : حسنی طالقانی
آـ۷۹

سه‌شنبه ۸ فروردین مصادف باسومین سال مرگنابهنگام محمد سلطانی تهرانی می‌باشد یادش گرامی و خاطـرش جاودانی است .
خانوادهای سلطانی و طباطبائی
آـ۲۲۳

شب هجر را گذرانديم و زنده‌ايم
مارا بسخت‌جانی خود این‌گمان نبود

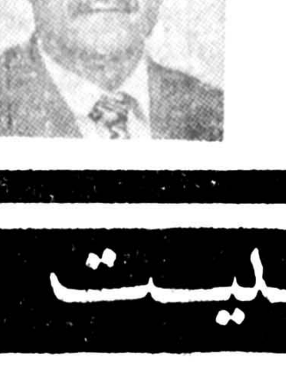

باگذشت‌دوسال از درگذشت تو هیچ چیز قادر نشد دل غمگین مارا مرهمی باشد .
همیشه بیادت نگران و اشکباریم‌یاد پرمهرت‌راهمیشه گرامی میداریم .
پروین، نسرین، شاهرخ ، لادن قزانی .
آـ۲۵۹

تسلیت

اقایان رضا ـ محمد ـ محمود خرمی
بانهایت تاسف و تاثر مصیبت وارده را تسلیت میگوئیم.
علی‌اصغر ـ قاسم ـ حسن و حسین تارانی
آـ۶۱

تسلیت

دوست عزیز آقای رضا تقوی
مصیبت وارده را از صمیم قلب بشما و خانم محترمتان تسلیت عرض نموده و خودرا در غم شما شریک میدانم .
هوشنگ قراگزلو

جناب آقای تقوی و بانو
بانهایت تاسف و تاثر درگذشت پدر همسرتان را ازصمیم قلب تسلیت عرض مینمائیم.
علی محمودآبادی ـ پرویز خردبین ـ هادی نقیبی

دوستان عزیز آقایان جواد‌ـ منوچهر‌ـ جمشید ومحمد کیوانی
بانهایت تاسف و تاثر درگذشت پدر گرامیتانرا تسلیت‌گفته مراهم در غم خود شریک بدانید.
رضاقوامی

خانواده محترم کیوانی و تقوی
باتاسف فراوان مصیبت وارده را تسلیت عرض نموده وبرای کلیه بازماندگان صبرجمیل‌آرزو مندم.
تیمور هیربد

جناب آقای رضا تقوی
سرپرست محترم نیازمندیها
بانهایت تاسف وتاثر درگذشت پدر همسر گرامیتانرا بشما وخانواده محترمتان تسلیت عرض نموده بقاء عمر و سلامتی شما را از خداوند متعال مسئلت دارد.
سازمان نیازمندیها

رضا و فرانک عزیز
مارا هم در سوک خود شریک بدانید.
رضا و طاهره

جناب آقای رضا تقوی
مصیبت وارده را تسلیت عرض نموده صبر و شکیبائی برای جنابعالی وخانواده محترمتان آرزومندیم .
کاظم واعظی، کمال ایروانی، محمد رضا ایپکچی .
آـ۲۹۷

جناب آقای مهندس اسدالله بورناژ
مصیبت وارده را تسلیت عرض مینمائیم .
شرکت هیما

جناب آقای مهندس اسدالله بورناژ
ضمن عرض‌تسلیت بقای عمر آنجناب را ازخداوند متعال خواستاریم .
شرکت جامسپاس

جناب آقای مهندس اسدالله بورناژ
مصیبت وارده را تسلیت گفته بقای‌عمر بازماندگان را از خداوند متعال خواستاریم .
شرکت ساختمانی طوفان

جناب آقای اسماعیل فیروزی
باکمال تاسف درگذشت مرحوم محسن فیروزی را بـه جنابعالی و خانواده محترم تسلیت میگوئیم.
گروه صنعتی بهشهر

خانم اختر تاجر
ازجانب خود و کلیه کارکنان اتاق بازرگانی و صنایع و معادن تهران باکمال تاسف و تاثر درگذشت شادروان پدرگرامی سرکار را تسلیت عرض نموده طول عمر و بقاءسلامتی‌بازماندگان خانوادهمحترم را از درگاه خداوندمتعال مسئلت‌مینماید .
حسن متین

جناب‌آقای دکتر ایرج یغما وسرکار خانم دکتر مریم درودیان
با کمال تاسف مصیبت وارده را بهآن همکاران عزیز صمیمانه تسلیت می‌گوئیم .
پزشکان بیمارستان بانک ملی ایران

درگذشت شادروان حمید صدریه باعث اندوه و تاثر فراوان گردید. این سوک بزرگ را بخانواده آنمرحوم تسلیت گفته وخودرا درغم آنان شریک میدانیم .
کارکنان شرکت تکنوفریگو (سهامی خاص)

دوست عزیز و همکار مهربان آقای مرتضی گرامی
بانهایت تاثر مصیبت وارده را به جنابعالی و خانوادهگرام تسلیت عرض نموده عمیقا در غم شما شریک هستیم.
جهانگیر مشرفی. عباس علیزاده. حسین شکراللهپور. سیروس کشفی. عباس باقری.
آـ۲۸۸

درگذشت روانشاد منوچهر شاهد را به بازماندگان آن‌مرحوم خصوصا سرکار خانم شاهد وشهریار وابوالفتح شاهد صمیمانه تسلیت عرض نموده بقای عمر بازماندگان را از خداوند مسئلت می‌نماید .
گرگان‌ـ شجاع‌الدین طباطبائی وبانوـ صدرالدین طباطبائی.
آـ۵۹

خانواده داغدار مرادی
مصیبت وارده را از صمیم قلب تسلیت عرض نموده بقای آن خانواده گرامی ومحترم را از خداوند بزرگ‌مسئلت دارم مرا نیز درغم آن عزیز از دست رفته شریک بدان .
شاهرود ـ پسر دائی ، محمد عشقی
آـ۶۰

جناب اقای محمدحسین انتظاری و بانو
بانهایت‌تاسف فوت خواهر گرامیتان را بشما و خانوادهمحترم انتظاری تسلیت عرض می‌نماید.
کارکنان شرکت میت سرویس
جهان‌افروز ـآقا و خانم‌ایلای ـعطائی ـ بـرزگر ـ طـالبی
آـ۳۱۰

جناب آقای مهندس ایوب امیر کیا
مصیبت وارده را صمیمانه تسلیت می‌گوئیم .
رایکان، شیروانی، قاسمی رئوف، پورتقی ، کیائی ، هراتی، سایمی، سبلانی، ضمیری، عطاران ، محلائی،قربی، طاهریان، صابرزاده، سیف‌الهپور، شیخ مظفری ، رمضانی ، فارسیانی، خیرخواه، هداینی، امینی .
آـ۹۵

جناب آقای حسین خواجه نوری
جناب آقای حسن خواجه نوری
جناب آقای دکتر دارا خواجه نوری
بانهایت تاثر وتاسف مصیبت وارده را تسلیت عـرض نموده برای آنجنابان و دیگر بازماندگان آن فقید سعید صبر و شکیبائی مسئلت می‌نماید .
کارکنان شرکت خشکه وفولاد (سهامی خاص)
آـ۳۰۹

جناب آقای مهندس ابراهیم انتخابی
با اندوه فراوان مصیبت وارده را به آنجناب تسلیت می گوئیم .
شرکت ساختمانی آلکساندریان و شرکاء
آـ۲۹۸

جناب آقای مهندس اسماعیل عبدالکریمی
مصیبت وارده را به‌آنجناب تسلیت می‌گوئیم وبقای‌عمر شما را از ایزد متعال خواهانیم .
منشی‌زاده، لاوی، طاهری، نباتیان، محمدحسن قطبی، اشتری، حاج‌علیان، هوسپیان، علی‌اکبر قطبی، کاوش،خلج، اقتصادی، سخدری، زمانیها، نوحی، سلمان ، معصومی ، رضائی، سیدجوادی، بنداریان، قاسمی، نزل‌حسن، اصلانی، خسروانی، آذریان، خورشیدی، آذری .
آـ۲۹۹

جناب آقای غلامرضا فراقی
کارکنان سازمان فروش منطقه یک شرکت پخش‌جمشید (وابسته به گروه صنعتی بلا) مصیبت وارده را به‌آن‌همکار عزیز تسلیت عرض نموده وخودرا درغم‌دوست خود شریک می دانند .
سازمان فروش منطقه یک تهران

جناب آقای غلامرضا فراقی
همکاران شما در شرکت پخش جمشید (وابسته‌بگروه صنعتی بلا) مصیبت واردمرا به‌آن‌جناب تسلیت عرض‌نموده بقاء عمر شما وسایر بازماندگان را مسئلت دارند .
امور اداری شرکت پخش جمشید

اعتراض به‌اعدام هزاران تن‌ازاهالی کشمیر برای بوتوراه‌پیمائی کردند

دهلی‌نو ـآسوشیتدپرس‌ـ دیروز هزاران تن از اهالی کشمیر هند به عنوان‌اعتراض علیه رای اعدام ذوالفقارعلی بوتو نخست وزیـر معزول پاکستان پای پیاده خود را بشهر مرزی «سورشتگار» واقع در سی کیلـو متـری جنوب غربی «جامو» مـرکز کشمیر هند رساندند و در حالی که پیکره کـاغذی ضیاءالحق رهبر نظـامی پاکستان را می سوزاندند خواستار آزادی فوری‌بوتو شدند .

در این‌تظاهرات خشم‌آمیز هـزاران مسلمان و هندو بنمایندگی از جانب اهالـی تمام شهرهای کشمیر هند که بیش از یک هفته است‌علیه ضیاءالحـق برآشفتـه‌اند ، شرکت داشتند . تظـاهـر کنندگان قصد داشتند که به هیئت اجتماع از مرز عبور کنند ، ووارد خاک‌پاکستان شوند اما مرز داران‌پاکستان مانع از این کار شدند.

روز جمعه‌پیش وزیراعظم کشمیر «شیخ عبداله» کـه مشهور به «شیرکشمیر» است گفت که تحولات اخیر در پاکستان یک بار دیگرنشان داده است که تصمیم کشمیر برای پیوند زدن سرنوشت خود باهند بسال ۱۹٤۷ تصمیم کاملا درستی بـوده است .

وزیر اعظم کشمیر گفت‌که مردم کشمیر نمیتوانند رژیم نظامی اسلام‌آباد را مجبور به تغییر حکم اعدام کنندزیرا این امر دارای جنبه کاملا داخلی است .

در همیـن احـوال ، در اسلام‌آباد مولانـا مـفتـی محمود ، رئیس اتحاد ملی پاکستان ، از کشور هائی که خواستار عفـو بـوتو شده‌اند بشدت انتقاد کرد. محمود گفت که بوتومسئول مرگ‌صدهاتن‌ازمردمی‌است‌که طی یکساله‌اخیر به هواداری از او علیه رژیم مـوجـود بمخالفت برخاسته‌اند .

مولانا مفتی‌محمود گفت مانع از تظاهراتی بشود که کشور هائی که اکنون برای مدت‌هاست علیه رژیم فعلی جلوگیری از مرگ بوتو به پاکستان ادامه دارد ،وسبب فعالیت برخاسته‌اند و هیچ کشته شدن صدها تن از گاه از او نخواستند کـه مردم بی‌گناه شده است .

ازچهارگوشه‌جهان

رهبر تنهاگروه چریکی دومینیکن کشته شد

سانتودومینگو ، جمهوری دومینیکن ، آسوشیتدپرس‌ـ پلیس دومینیکن دیروز اعلام کرد که رهبر تنها گروه چریکی باقی مانده دراین کشور ودوتن از هواداران او را کشته است .

دراعلامیه پلیس همچنین خاطرنشان شده است کمبرگ «گیلرمو فرمین» ۳۵ ساله پس از دوهفته عملیات تعقیبی پلیس صورت گرفته است .

چریک های مقتول صبح دیروز در شهر «سان‌پدرو دوماکوری» واقع در ٤۰ مایلی شرق «سانتودومینگو» بدام افتادند و کشته شدند.

پلیس برای بدام انداختن این چریک ها عده کثیری ازده هزار ساکن این شهر را ازخانه هایشان بیرون کشیده بود .

پست‌های نگهبانی «اسرار آمیز» در صحرای سینا

تل‌آویو ـ خبرگزاری فرانسه ـ سازمان رهبری کیبوتص های اسرائیل که زیر نظارت حزب کارگر است اعلام داشت که بتازگی پست های نگهبانی اسرارآمیزی در صحرای «سینا» تاسیس شده است .

گزارشی که حزب کارگر اسرائیل در باره این پست های نگهبانی تهیه کرده دیشب از تلویزیون اسرائیل انتشار یافت .

حزب کارگر ازدولت بگین درخواست کرده است که درباره این پست‌های نگهبانی توضیح لازم بدهد .

در گزارش اضافـه شده است پاسگاه های متحرک‌جدید که بدستور وزیر کشاورزی بنام «پست نگهبانی کشاورزی» تاسیس شده در مرکز صحرای سینا قرار دارد .

۲ ماهواره جاسوسی آمریکا منفجر شد

کیپ‌کاناورال ـ فلوریدا ـ یونایتدپرس ـ ۲ماهواره جاسوس آمریکا که دیروز توسط یک موشک ازنـوع «تایتان» بفضا پرتاب شده بودهشت دقیقه پس‌از پرتاب منفجر شدند بنابه‌گزارش مقامات نیروی هوایی آمریکا این ماهواره هاقراربود برفراز اقیانوس آرام به‌عملیات جاسوسی دست بزنند. علت این حادثه که در ۳۱۲ مایلی کره زمین بوقوع پیوست نقص فنی در هنگام جداشدن ماهواره هـا بوده است. تلاش برای یافتن قطعات این ماهواره هاآغازگردیده است .

شوروی ساختن پناهگاه‌های اتمی درکوبا را آغاز کرده است

لندن ـ خبرگزاری فرانسه ـ دیلی‌تلگراف چاپ لندن از قول ناظران نظامی غرب نوشت که شوروی ها بتازگی بـه احداث پناهگاهی برای زیردریائی های اتمی‌در بنادر کوبا دست زده‌اند .

بنوشته این روزنامه شوروی ها کاری را که در سال ۱۹۷۱ نتوانستند درکوبا انجام دهند اکنون از سر گرفته‌اند. در آن هنگام بدنبال اخطار شدید ریچارد نیکسون شوروی ها کار تاسیس پایگاه های زیردریائی اتمی رادر کوبا متوقف ساختند .

دیلی تلگراف در پایان نوشته است کهباحتمال زیـاد شوروی ها موشکهای استراتژیکی خود را نیز درآینده نزدیک وارد کوبا خواهند کرد .

وحشت آمریکا از قدرت فزاینده شوروی

نیویورک ـ خبرگزاری فرانسه‌ـ شرکت کنندگان در یک کنفرانس میزگرد که باابتکار مجله «تایم» تشکیل شده‌بود اظهارداشتند که مسئولان امنیت ملی امریکا از قدرت نظامی فزاینده شوروی سخت بوحشت افتاده‌اند.

«تایم» ، که در شماره اخیر خود جریان مذاکرات این میزگرد را انتشار داده نوشته است که شرکت کنندگان در این بحث درسه نکته وحدت نظر داشتند.

ـ افزایش قدرت نظامی شوروی در زمینه سلاح های اتمی و جنگ افزار های عادی ممکن است موازنه قدرت رابه زیان امریکا بخطر بیاندازد.

ـ مذاکرات در باره خلع سلاح ومحدود کردن سلاح های استراتژیکی بطوریکه اکنون جریان دارد نمی تواند موازنه قدرت رامیان امریکا و شوروی حفظ کند.

بنوشته تایم شوروی اکنون هزار و چهارصد وهفتاد وهفت موشک قاره‌پیما و ۹۰۹ موشک زیر دریائی دراختیار دارد در حالیکه تعداد موشکهای امریکائی رویهم از ۱۷۰۱ تجاوز نمیکند.

شوروی یک‌آزمایش اتمی‌انجام‌داد

استکهلم‌ـ خبرگزاری فرانسه ـ سازمان ملی لرزه نگاری سوئد دیروز اعلام کرد که یک انفجار هسته‌ئی زیرزمینی راکه در منطقه « تینسک» واقع در غرب سیبری روی داده ثبت کرده است.

لرزه ناشی از این آزمایش اتمی قدرتی برابر ۱ر٦ درجه ریشتر داشته است روز یکشنبه هفته پیش هم همین سازمان لرزمئی را ثبت کرده بوده که قدرت تخریبی آن برابر ۲ر۵ ریشتر ومرکز آن در غرب سیبری بوده .

مارشال نازی گورینگ معتاد به مرفین بود

بن‌ـ یونایتدپرس ـ روزنامه دایولت در شماره دیروز خودپرده از اسرار زندگی مارشال گورینگ رئیس تشکیلات حزب نازی به‌ سرکردگی هیتلر در جنگ دوم جهانی برداشت ونوشت که وی معتاد به مرفین بوده است.

بنابه‌گزارش این روزنامه گورینگ قبل ازبقدرت‌رسیدن هیتلر دوشادوش وی در تظاهرات ضد دولت وقت آلمان شرکت جسته ودر جریان برخوردی که در نوامبر ۱۹۲۳ در مونیخ باپلیس پیش آمده از ناحیه شکم آسیب دیده بود. جالب اینجاست که یک خانواده یهودی اورا از مرگ نجات داده بود اما زخمی که این حادثه در روان گورینگ باقی گذارد موجب این شد که وی هر روز بیش از ٦ بار مرفین بخود تزریق نماید .

گورینگ حتی مدتی در بیمارستان بستری بود. پس از پایان جنگ و قبل از اجرای حکم اعدام، او در زندان خودکشی کرد.

انهارالعرب: درجنگ های جنوب لبنان ۱۰۰۰ تن کشته شده‌اند .

ماهواره‌های جاسوسی امریکاوشوروی جنوب لبنان‌رازیر نظر گرفتند

پاریس خبرگزاری‌فرانسه‌ـ نشریه «النهارعرب» چـاپ پاریس‌گزارش‌داد کهماهواره های شوروی و امریکائی از همان روز آغاز حمله‌نیرو های اسرائیل بخش هـای جنوبی لبنان را بدقت زیر نظر گرفته‌اند .

«النهار عرب» به نـقل قول ازمنابع دیپلماتیک غربی اضافه کرده است کهوزارت دفاع شوروی و پنتاگون از روی عکس های دقیقی که ماهواره های جاسوسـی بزمین مخابره میکند پیوسته در جریان تحول اوضاع و عملیات نظامـی در جنـوب لبنان قرار دارند .

امریکا و شوروی هربار که جنگی در یک نقطه‌جهان روی داده و صلح دنیاساخت بخطر بیافتد از ماهواره‌های خود برای‌پی‌بردن‌به جزئیات عملیات نظامـی در محـل استفاده می‌کند .

در جنگ ۱۹۷۳ هنگامی که امریکائیها بـا بررسـی عکس هـائی کـه از فضـا فرستاده شده بود دریافتند که وضع اسرائیل بخطـر افتاده است ، بیدرنگ بـا تاسیس یک پل هوائی سیل سلاحهای مدرن خـود را بسوی صحرای‌سینا سرازیر ساختند .

النهار عرب در پـایـان نوشته است کـه در حـمله اسرائیل خسارات فوق‌العاده سنگین به جنوب لبنان وارد شده و بیش از یک هزار نفر جان خود را از دست داده‌اند .

پلیس‌ایتالیا برای‌شکار‌ربایندگان آلدو مورو بحال بسیج درآمد

رم ـ یونایتدپرس ـپلیس رم ، خود را به‌طور یافتن آلدومورو نخست وزیر سابـق ایتالیا بحال بسیج درآورد و یکی از کسانی که در باره این ماجرا تحقیق میکند اظهارداشت نام هفت تن از افراد چریکهای شهری دارودسته «بریگادسرخ» که مظنون بشرکت در این ادم ربائی هستند اکنون در اختیار پلیس قرار دارد.هفت نفرمذکور که۵تن مرد و دو زن هستند جزو ۲۰نفر اعضای سازمـان تروریستی هستند کهبلافاصله‌پس از ماجرای ربودهشدن «مورو» دریک نبرد مسلحانه در روز۱۶ مارس که منجربه‌قتل‌پنج پلیس محافظ وی گردید مورد سوء ظن قرار گرفتند. بگفته منابع آگاه تروریست ها حداقل‌بخشی از هزینه این آدم ربائی را از محل باج ۱ر۷ میلیون دلاری که در سال گذشته در ازاء ازادی یکی از اعضای یک خانـواده ثروتمنداهل‌جنوای ایتالیا دریافت نمودند تامین کرده‌اند .

ظاهرا گروه ۱۲ نفری دارو دسته‌بریگاد سرخ‌کهآلدومورو را بردند از یک وانت‌مسروقه مجهز به آژیر استفاده کرده‌اند تـا بتوانند هرچه زودتر از محل حادثه دور شوند .

«آلدومورو» ممکن است اعدام شود

رم‌ـ آسوشیتدپرس‌ـروزنامه های ایتالیا دیروزگزارش داد احتمال دارد اعضای دار و دسته‌بریگادسرخ آلدومورو، نخست وزیر سابق ایتالیا راکه از۱۱ روز پیش در اسارت ان ها به سرمی برد اعدام‌نمایند.

کارآگاهان میگویند به کمک گفته های شاهدان عینی پنج مرد و دو زن راکه روز ۱۶ مارس ۵ محافظ آلدومورو را کشته‌وخودوی را به گروگان گرفتند شناخته‌اند.

حداقل شش روزنامه چاپ رم‌ضمن‌چاپ‌عقاید سیاستمداران و کارآگاهان ایتالیایی نوشتند متاسفانـه به احتمـال زیاد ربایندگان مورو وی رااعدام خواهند کرد.

ربایندگان بارون‌ثروتمند بلژیکی راآزاد کردند

پاریس ـ آسوشیتدپرس‌ـ خبرگزاری فرانسه گزارش داد دیشب «بارون‌جان‌آمپن» میلیونر بلژیکی که حـدود دو ماه قبل ربوده شده بود در مرکز پاریس و مقابـل اپرای شهر بدون آنکـه صدمه‌ای دیده باشد توسط ربایندگان خود آزاد شد.

وزارت کشور فرانسه که عملیات جستجو برای یافتن بارون‌آمپن را هدایت‌میکرد بعدا تائید کرد ظاهرا حال بارون کاملا خوب است.

پس از خرابکاری پلیس در نقشه آدم‌ربایان بمنظور دریافت ۸ر٦ میلیون دلارباج در ازاءآزادی آمپن درجمعه شب که طی آن یکـی از آدم‌ربایان کشته و یکی‌دیگر زخمی شد بیم آن می‌رفت بارون آمپن بدست‌ربایندگان خود بقتل رسیده باشد.

در جریان این زدوخورد سه مرد مسلح دیـگر از داخل یک اتومبیل شروع به تیراندازی بسوی پلیس مخصوص مبارزه باآدمکاران کرده از محل حادثه فـرار کردند.

بارون‌آمپن رئیس گـروه صنعتی «آمپ‌شیندلر» استکه یکی از بزرگترین گروههای صنعتی اروپا محسوب می گردد . پنج مرد مسلح وی را در مقابل آپارتمان وی که در پاریس دارد ربودند وبعداتهدیدکردند درصورتی که باج درخواستی به‌آنان پرداخت نشودویرا خواهند کشت . خانـواده وی بـا پرداخت پول موافقت کرده بودند.

بارون آمپن که دیشب پس از آزاد شدن به کمیساریای پلیس رفته بود اظهار داشت که ربایندگانش رفتارفوق‌العاده خشنی داشتند و در همان‌روز های نخستین یکی از انگشتان او را بریدند.

بارون اضافه کرد که در تمام این مدت دست و پای او را بزنجیر بسته بودند.

ربایندگان پس‌از آنکه‌گروگان خود را در یکی از کوچه های حومه پاریس آزاد کردند چند فرانک باوداد تا بتواند سوار مترو بشود !

تقویم اطلاعات
ساعات شرعی
استخراج دکتر ریاضی کرمانی

دوشنبه ـ هفتم فروردین ماه ۲۵۳۷
هفدهم‌ربیع‌الثانی ۱۳۹۸ ـ بیست‌و هفتم‌مارس ۱۹۷۸
اذان مغرب . . . . . . ساعت ۸ و ۱۱ دقیقه
اذان صبح (فردا) . . ساعت ۵ و ۵۸ دقیقه
طلوع آفتاب (فردا) . . ساعت ۷ و ۲۵ دقیقه
ظهر شرعی (فردا) . . ساعت ۱ و ٤۱ دقیقه
اذان مغرب (فردا) . . ساعت ۸ و ۱۱ دقیقه

خط دوم مترو امسال بمناقصه گذاشته میشود

همزمان با انجام مناقصه سفت کاری خط یک که قرار است ظرف دو سه ماه آینده انجام شود تجهیزات مربوط به بهره برداری از این خط که عبارت است از وسایل ثابت مریل، و وسایل متحرک‌ترن ها ، سفارش‌داده خواهدشد.

مهندس ماجدی مدیر عامل سازمان مترو در این زمینه‌به اطلاعات گفت :

براساس برنامه پیش بینی شده در سال ۳۷ خط دومترو را که از ناحیه تهران پارس آغاز و پس ازگذشتن ازمیدان های‌فوزیه‌و بهارستان ازطریق آیزنهاور به سوی شمال‌غربی پیش میرود به مقاصه گذاشته میشود .

ضمنا طی همین مدت‌،مهندسین مشاور سازمان راه آهن زیر زمینی به مطالعات خود در مورد تکمیل سایر خطوط و نیز تهیه نقشه های لازم‌ادامه خواهند داد .

مدیر عامل مترو همچنین افزود :

یکی از مسائلی که اکنون دست اندر کاران با آن‌مواجه میباشند انحراف تاسیسات شهری نظیر لوله های آب و برق و گاز و کابل های تلفن است که با مذاکراتی با مسئولین شرکت ملی گاز انجام شد .

این مسئله در مورد شبکه گاز رسانی حل شده بطوری که مهندسین مشاور مترو با همکاری مهندسین شرکت گاز نقشه های مربوط باین امرا تهیه کرده‌اند . براساس این نقشه ها کلیه لوله های گازی که در مسیر خط یک واقع شده بود تغییر مسیر داده‌شده است . اینکار در مورد خط دوم مترو نیز اکنون در دست اجراست .

از سوی دیگر مذاکراتی‌نیز بین شرکت سهامی راه‌آهن‌زیر زمینی و وزارت‌نیرو درزمینه طرح های تامین شبکه های‌برق مترو و ایجاد یک مرکزکنترل شبکه مترودرخیابان شاهرضا ـچهارراه کالج انجام گرفته‌و قرار شده است که ساختمان این مرکز نیز در سال ۳۷ به مناقصه گذاشته شود .

همچنین برای صاحبان‌اراضی واقع در طرح مترو که باید برای ایجادتاسیسات و ایستگاه های لازم زمین یا ساختمان‌آنها خریداری و تخریب شودنیز دعوت نامه هائی فرستاده‌شده است .

۵۰۰ هزار گذرنامه جدید صادر شد

در یکسال گذشته ۵۰۰هزار گذرنامه جدید در سراسر کشور برای متقاضیان سفر بخارج کشور صادر شد لیکن شماره کسانی که طی این مدت از کشور خارج شدند حدود یک میلیون‌نفر بوده است .

تعداد گذرنامه هائی که در تهران‌صادرشده حدود ۳۵۰ هزار و تعداد گذرنامه های صادره در شهرستانها بالغ بر۱۵۰ هزار بوده است.

در تهران روزانه بطور متوسط بین ۵۰۰ تا ۸۰۰ گذرنامه جدیدصادر میشود که این رقم در ایام عید و فصل‌تابستان به‌روزی ۱۵۰۰ تا۲هزار می‌رسد .

نیمی از مسافران خارج کشور که در گذشته‌دارای گذرنامه بوده‌اند سال‌گذشته فقط نسبت به تمدید آن اقدام کردند .

یک بررسی نشان داده‌است که رشد تعداد مسافران خارج کشورطی سال۲۵۳٦ نسبت بسال قبل از آن۱۵ درصد بوده است که بیشتر این رقم متعلق به مسافران کشور های اروپائی بود . بررسی دیگری نشان داده است که تعداد کسانی که برای سفر بخارج ، کشور های‌خاور دور وپاافریقائی راترجیح‌میدهند روبافزایش است .

رقم مسافران نوروزی که تهران یا شهرستان محل سکونت خود را برای سفر به‌خارج کشور ترک‌کرده‌اند نیز بیش از ۱۵۰ هزار نفر است .

در میان مسافران خارج کشور ۳۰ هزار نفرشان‌در سال گذشته بمکه معظمه‌و عتبات عالیات مشرف شدند و طبق پیش‌بینی‌های انجام شده این رقم در سال‌جاری افزایش خواهد یافت .

بررسی دراوضاع‌و احوال مسافران خارج کشور در سال گذشته نشان می دهد که ۷۰ درصد از مسافران برای گردش وتفریح بخارج کشور مسافرت کرده‌اند و ۳۰ درصد بقیه برای انجام امور اداری،معالجه یاوارد کردن کالا کشور را ترک کردند .

پیش‌بینی می شود که در سال جاری رقم مسافران خارج کشور بین ۱۵ تا ۲۰ درصد نسبت به سال قبل افزایش پیدا کند .

اداره گذرنامه تصمیم گرفته استکه برای‌سرعت‌بخشیدن بیشتر به امور گذرنامه در سال جاری صدور گذرنامه رابصورت منطقه‌ای‌درآورد، به این ترتیب که هرمتقاضی خروج از کشور بتواند در منطقه محل سکونت خودبا مراجعه بدوایر گذرنامه‌که احتمالا در کلانتریها ایجاد می‌شود تمام امور مربوط را انجام دهد .

زادروز والاحضرت شاهدخت لیلا پهلوی

امروز مصادف با میلاد خجسته والاحضرت شاهدخت لیلا پهلوی است والاحضرت شاهدخت لیلا پهلوی که کوچکترین فرزند شاهنشاه و شهبانو هستند امروز وارد نهمین سال‌زندگی خودشدندمابرای‌والاحضرت شاهدخت لیلا پهلوی‌آرزوی سلامت و سعادت میکنیم و این روز فرخنده‌رابه‌پیشگاه شاهنشاه‌آریامهرو علیاحضرت شهبانو و خاندان جلیل سلطنت تهنیت میگوئیم

اطلاعات دیپلماتیک

کنفرانس اوپک برای تعیین تکلیف دلار

کنفرانس مهم اوپک روز دوشنبه هفته اینده در ژنو تشکیل می شود تا موضع اوپک رادرمقابل دلارروشن کند. با وجودیکه بعضی از کشورها ـ مثل عراق ـ دلار رابشدت نفی میکنندوبعضی دیگر ـ مثل‌کویت ـ خواهان یافتن راه حلی برای جبران ضرر های ناشی از کاهش ارزش دلار هستند معهذا هنوز تردید فراوان وجود دارد که دلار موقعیت‌خود را دراوپک از دست بدهد.

آنچه مسلم است ، وضع بحرانی دلاردراجلاسیه روز چهارده فروردین به دقت مورد ارزیابی کارشناسان کشور های اوپک قرار می گیرد، و این نیز قطعی‌است که همه‌ی کشور های عضو اوپک از کاهش دلارضرری ببینند. اما نفی دلارنیزضرر هائی داردکه تحمل آن‌شاق بنظر می رسد. تاکنون گفته می شد ده کشورهای عضو اوپک بین ۱۲ تا۱٤ میلیارد دلار از کاهش ارزش دلار ضرر می‌بینند اماگفته نشده که اگر پول مبنای محاسبه قیمت نفت عوض شودضرر ها چگونه، و میزان آنچه مقدار خواهد بود ، کشور هائی مثل عربستان سعودی و نیجریه‌و ایران‌و بخصوص و نزوئلا که بخش مهمی از دلار های خود را صرف خرید در بازار های امریکا می کنند و جنس ارزانتری می‌خرند ضررکمتری متحمل می‌شوند .

همین عامل باعث شده که حتی کشور های تندرومثل الجزایر هم با احتیاط حرف بزنندو نظریات سیاسی‌خود را در این مسائل دخالت ندهند. اما عراق علاوه بر جبهه‌بندی سیاسی در مقابل امریکا اصولا خریدی از امریکا ندارد و یا اگر دارد آنقدر زیاد نیست‌که ضررها ناشی از کاهش ارزش دلار را جبران کند و یا تعدیل نماید اما در عوض برای خرید از شوروی‌بخصوص برای خرید اسلحه مجبور است که برای‌هر روبل‌دلار بیشتری بپردازدو این ضرر هنگفت و غیر قابل جبران است .

در نتیجه بهمین نسبت علیه دلار درکنفرانس ژنوقدعلم خواهدکرد. جهان درمقابل کاهش ارزش دلار دچار تردید های بسیاری است و کارشناسان نسخه معالجه‌آن را دخالت وهمکاری کشور های آلمان وژاپن با امریکا می‌دانند و معتقدندکه‌امریکا باید بموازات کمک آلمان‌و ژاپن اوراق قرضه خارجی عرضه کند تادلار ازبن‌بست فعلی نجات پیدا کند اما با همه‌ی‌این‌توصیه‌ها هیچکس پیش‌بینی نمی کند که‌تاپایان سال‌جاری دلاربیمار معالجه شود .

در حال حاضر در مقابل کنفرانس ژنودو سئوال‌کلی مطرح‌است: اوپک درمقابل ضرر کوتاه مدت و دراز مدت ناشی ازکاهش ارزش دلار چه سیاستی اتخاذ می کند؟ اصولا آیا در این کنفرانس تکلیف دلار برای همیشه روشن می شود یا بهمین وضع باقی می‌ماند ؟ ظاهرا برای هردو سئوال پاسخ صریح وجودندارد و لذاباید منتظرپایان‌کنفرانس بود !

مذاکرات ایران وانگلیس درباره معامله اسلحه

فردریک‌مولی وزیر دفاع انگلیس امروز به سفر سه روزه خود در تهران پایان داد و عازم کویت شد . وزیر دفاع انگلیس قبل از ترک تهران در یک‌کنفرانس مطبوعاتی شرکت کرد .

رادیو لندن در برنامه دیشب خود ضمن اشاره به سفر وزیر دفاع انگلیس به تهران گفت‌«مولی، درتهران با ژنرال ازهاری رئیس ستاد بزرگ ارتشتاران و ژنرال عظیمی وزیر جنگ ایران و سایر فرماندهان نظامی ملاقات و دربارەمعامله اسلحه بین ایران و انگلیس و آموزش نظامی واحدهای ارتش ایران مذاکراتی باآنها بعمل آورده ست . وزیر دفاع انگلیس در کویت با امیر کویت و وزیران این کشور ملاقات خواهد کرد. مذاکرات وزیر دفاع انگلیس با شیخ سعد وزیر سابق دفاع کویت که اخیرا به عنوان ولیعهد ونخست‌وزیر انتخاب شده است وهمچنین با سایر مقامات کویتی‌شامل مسائل دفاعی مشترک و مسائل سیاسی و نظامی منطقه خواهد بود.

دیروز دومین محموله کمکهای شیروخورشیدسرخ ایران برای شیعیان لبنان توسط سه هواپیمای سی ـ ۱۳۰نیروی‌هوائی‌شاهنشاهی به لبنان ارسال شد ، عکس‌قسمتی از دومین محموله کمکها رادرفرودگاه مهرآباد هنگام بارگیری آن بداخل هواپیما نشان میدهد.

هنگام ورود نخستین محموله کمکهای ایران برای شیعیان لبنان که درحوادث اخیر آسیب‌دیده‌اند منصور قدر سفیر شاهنشاه در بیروت و وزیر بهداری لبنان در فرودگاه بیروت حضور داشتند . عکس‌وزیر بهداری لبنان را هنگام محموله کمکهای ایران بعنوان تشکر و همچنین قسمتی از محموله کمکهای ایران را در فرودگاەبیروت نشان میدهد.

گرما،مسافران نوروزی اهواز را کلافه کرد

اهواز ـ خبرنگار اطلاعات

گرمای ناگهانی هوای اهواز ، عده کثیری از مسافران نوروزی این شهر را به آب‌های کارون کشانید و کولرها و پنکه‌های‌مغازه ها و منازل نیز بکار افتاد.

درحالیکه نزدیک بەیکصد هزار نفر مسافر نوروزی‌در اهواز بسرمیبرند ، گرمای نسبتا شدید و ناگهانی ، دیروز اهواز را فراگرفت‌و درجه حرارت هوا که تا دیروز هجده درجه بالای صفر بود ناگهان تا سی و چهار درجه بالای صفر افزایش یافت .

با گرم شدن ناگهانی هوای‌اهواز اهالی این‌شهر برای اولین بار در سال جدید پنکه‌ها و کولرهای مغازه‌ها و منزل‌های خودرا روشن کردند و مسافرانی که در کمپینگ ساحل رود کارون اقامت‌دارند درآبهای کارون بەشنا پرداختند.

گرمای دیروز اهواز همچنین باعث‌شد که‌میهمانان نوروزی با لباس‌های نازک و تابستانی در خیابان‌ها ، بولوارها و روی‌پل‌های اهواز به گردش بپردازندو اهواز را تبدیل به نمایشگاه مد لباسهای تابستانی کنند!!

گرمای ناگهانی اهواز ، عده ای‌از مسافران نوروزی این شهر را چنان کلافه‌کرد که‌ساحل‌عمیق‌کارون‌را باتمام خطراتی که در آن نهفته است باسواحل کم‌عمق‌شمال اشتباه کردند و با اتومبیل به آب کارون زدند . و اگر کمک و یاری بموقع مردم نبود، عده‌ای با خطرات جانی و مالی‌مواجه میشدند.

چندتن ازاین‌مسافران دراین مورد گفتند : مسئولان شهری اهواز ، جا داشت برای جلوگیری از حوادث گوناگون، در این ایام، دو سه قایق گشتی راهنما در مسیر رودخانه قرارمی‌دادند تا بطور شبانه‌روزی انجام وظیفه نمایند و می‌بایست‌با نصب علائم هشدار دهنده‌به راهنمائی مسافران می پرداختند.

درشیراز

با پایان یافتن تعطیلات رسمی نوروز ، نه تنها از مسافران نوروزی شیراز کاسته نشد ، بلکه طی دو روز گذشته ده هزار نفربه مسافران نوروزی این شهر اضافه شده است . طبق آماری که ادارەکل اطلاعات و جهانگردی‌فارس درشیراز دراختیار خبرنگار ماگذاشته است ، در شبانه‌روزگذشته باوجود خروج پانصد اتومبیل سواری از شیراز ، تعداد مسافران نوروزی‌این شهر به یکصد و هفتادهزار نفر رسیده است .

برنامه صعود کوهنوردان ایران به‌قله‌اورست

کوهنوردان‌ایرانی برای‌نخستین بار از مسیر واقع در خاک چین به قله اورست صعود خواهند کرد.

بنیاد هیمالیا بمنظور انتخاب کوهنوردان ورزیده برای صعود مقدماتی بقله اورست برنامه صعود به قله دماوند ترتیب داد. دراین صعود ۲۲ نفر از کوهنوردان باتجربه تهران‌و شهرستان ها شرکت داشتند.

بنیاد هیمالیا بابررسی دقیق از سوابق کوهنوردی این‌۲۲ تن‌کوهنوردان اعزامی‌به منطقه‌اورست را انتخاب و معرفی خواهد کرد.

این اولین بار است که جمهوری‌خلق‌چین‌به‌کوهنوردان خارجی اجازه داده است که ازطریق آن کشور به اورست صعود کنند.

کوهنوردان ایرانی در سال جاری بعنوان نخستین تیم کوهنوردی خارجی از طریق شمال جمهوری خلق چین به قله اورست که ۸۸٤۸ متر ارتفاع دارد و مرتفع ترین قله جهان است صعود خواهند کرد.

فکر صعود به اورست که ازچند سال پیش در مسئولان فدراسیون کوهنوردی ایران پیدا شده بود ، با صعود موفقیت‌آمیز کوهنوردان‌ایرانی، به قله ۸۱۷۲ متری «ماناسلو» در هیمالیا تقویت شد و باخذ تصمیمی قطعی انجامید.

قبلا قرار بود کوهنوردان ایرانی‌در سال ۱۹۸۰ ازطریق نپال به اورست صعود کنند ولی چون دولت نپال اطلاع داد‌که‌تاسال ۱۹۸۰ راه‌صعود به‌اورست بوسیله گروه های کوهنوردی دیگر رزرو شده است لذا ایران می تواند در سال ۱۹۸۱ کوهنوردان خود را اعزام کند.

چین‌تاکنون به کوهنوردان خارجی اجازه نداده است تا از طریق آن کشور به قله اورست صعود کنند و صعود به‌اورست از طریق مسیرچین مشکل‌تر از مسیر نپال است.

در سراسر جهان ۱۵ قله خطرناک باارتفاع بیش از۸ هزار متر وجود دارد که‌همه انها در ردیف سلسله جبال معروف هیمالیا قراردارد. معروفترین‌این قله هااورست، است که بعنوان بلندترین قله جهان ۸۸٤۸ متر ارتفاع‌دارد.

هیمالیا رشته کوه مغرور، سرکش‌و پرآوازه جهان همانند دیوسپید خفته‌ای‌در مرزکشور های نپال و تبت قرار دارد وطول‌این رشته کوه به‌۲۵۰۰ کیلو متر میرسد.

کوهنوردان ایرانی برای اولین‌بار سالها قبل به قله‌٦ هزار متری «نورسن»، هیمالیا صعود کردندو در سال ۲۵۳۲ نیز یک گروه بیست نفری از کوهنوردان ایران رهسپار هیمالیا شدند و تا یخچال های «خمبو» در ارتفاع ۵۸۰ متری صعودکردند.درصعود دیداو رسد یک گروه کوهنورد چینی کوهنوردان‌ایرانی را همراهی خواهند کرد.

۲۰۰ نفر از بازداشت شدگان بلوای تبریز، آزاد شدند

تبریز ـ خبرنگار اطلاعات

دویست نفر از بازداشت شدگان آشوب خونین‌تبریز دربی تحقیقات مرحله دوم حمید کاظمی بازپرس شعبه دوم دادسرا و حجتی‌دادیار ناظر شعبه اول تحقیق دادسرای این شهر که‌بطور شبانه‌روزی انجام گرفت ، از روز بیست و نهم اسفند ماه گذشته تا آخر وقت دیروز ـ یکشنبه‌ششم‌فروردین ماه جاری ـ به قید کفیل از زندان آزاد شدند.

٤۳ نفر از این عده روز ۲۹ اسفند ، ۵۷ نفر روز اول فروردین ، ۸۵ نفر روز سوم فروردین ، سه نفر روز چهارم فروردین و دو ازده نفر دیگر ، روزهای پنجم و ششم فروردین ماه آزاد شدند.

افراد بازداشت شده تا پایان وقت اداری روزبیست و ششم اسفند ماه گذشته ، ٦۹۲ تن بودند که از این عده ۱۸٦ نفر با صدورقرار کفیل ، دو تن با سپردن قرار وثیقه ، ۱۰ نفربصورت مطلق و ٦۸ نفر با صدور قرار التزام ، آزاد شدند و تا روز بیست و نهم اسفند ماه عده افراد بازداشت‌شده ٤۲٦ نفر بودند.

با آزادی دویست نفر دیگر از متهمان بازداشت شده بلوای تبریز در یک هفته اخیر . اینک تعداد زندانیان بازداشت شده به حدود ۲۳۰ تن بالغ میگردد.

افرادی که آزاد شدند ، یا بیگناه شناخته شده‌اند و یا اینکه جرم کمتری‌داشتند.

کار تحقیقات دامنه‌دار مقامهای قضایی همچنان ادامه دارد تا اگر باز هم افراد بیگناهی بین بازداشت شدگان ، باشند ترتیب‌آزادی آنها، داده شود .

مقامهای قضائی تبریز ، گفتند :

کار تحقیقات ما هم‌اکنون به مراحل تکمیلی خود نزدیک میشود، وبراثرهمین ادامه تحقیقات است که افراد بیگناه زندانی شده شناخته میشوند و درنتیجه همین تحقیقات است که روشن میشود در روزهای اول بلوای تبریز ، عده‌ای در مرحله‌های مختلف و بصورت گروههای ده تا ۵۰ نفری در محله‌های مختلف شهر تبریز ، یا روستاهای اطراف و یا حاشیه‌نشینان اعم از بیگناه یا مجرم ، وسیله ماموران انتظامی دستگیر و زندانی شده‌اند.

این مقامها، اضافه‌کردند: البته در میان زندانیان‌باقی مانده ، چند تنی هم از محرکان و مسببان اصلی ماجرا هستند که کار تحقیق از آنان با دقت بیشتری ادامه‌دارد تاشایدبه‌شناسایی افراد دیگر از محرکین و مسببین اصلی ، کمک کند . بدیهی‌است در چنین‌صورتی ترتیب‌دستگیری این عده نیز وسیله ماموران انتظامی داده خواهد شد.

مقامهای قضایی تبریز ، همچنین یادآور شدند که چون پرونده بلوای اخیر تبریز ، یکی از پرونده‌های مهم و وسیع دادگستری ایران بشمارمیرود، بنابراین نمیشود آنرا یک حادثه ویا یک مساله حادثه‌ای تلقی کرد و بسرعت نسبت به صدور کیفرخواست اقدام کرد ، چرا که رسیدگی به این کار با توجه بەوسعت ماجرا و کثرت افراد بازداشت‌شده نیاز به مدت زمان طولانی دارد.

دستگیری ۲۰ نفر دیگر

خبرنگار ما در تبریز می نویسد : دیروزاطلاع‌حاصل شد که ظرف چند روز گذشته ، همزمان با آزادی دویست نفر از متهمان بازداشت شده ، بیست نفر دیگر از افراد مشکوک به اتهام شرکت در بلوای اخیر تبریز ، وسیله ماموران انتظامی این شهر ، دستگیر شدند.

کاظمی بازپرس شعبه دوم دادسرای تبریز، پس از بازجویی مقدماتی ، آنها را زندانی کرد تا بعدا تحقیق دامنه‌داری از آنان بعمل آید .

آخرین افرادی که عصر دیروز با سپردن کفیل‌آزاد شدند : حسین زینالی ، امان‌الله اسدی ، سیف‌الله کاظم گلچین، ایوب میدانی، کریم‌پور و فرامرز حسن‌پور بودند.

جشن نوروزی ایرانیها درمیان انفجار بمب ونارنجک دربیروت

درمیان پرتاب نارنجک و بمب‌و نیرو تفنگ ، ایرانیان مقیم بیروت ، درمنزل سفیر ایران ، مراسم نوروز را جشن گرفتند .

هرچند تعدادایرانیان‌مقیم لبنان اندک است ، ولی با شور و حال خاصی ، این مراسم را انجام دادند و به یکدیگر شادباش گفتندو برای خود و همه مردم ایران در سال نو ، آرزوی شادمانی و کامیابی‌کردند و از خدای متعال خواستند که منطقه را از گزند حوادث حفظ کند و کشور لبنان را از مصائب نجات بخشد .

سفیر ایران‌و بانو ، باگرمی از میهمانان نوروزی که در میان آنان یکی‌دو تن‌استاد زبان فارسی دانشگاه لبنان وکارکنان سفارت‌شاهنشاهی بودند ، پذیرائی می‌کردند .

سفره‌هفت‌سین‌به‌طرزجالبی در یکی از گوشه های سالن پذیرائی دیده می‌شد . نان سنگک آنرا از ایران آورده بودند و یک جلد کلام‌الله مجید در وسط سفره هفت سین ، رونق خاصی به سفره داده بود .

نیازمندیها
۳۱۱۲۱۹
۳۰۳۷۰۲

سال گذشته ۳۵۰ هزار اتومبیل شماره گذاری شد

در سال گذشته ۲۰۰هزار وسیله‌نقلیه جدید در تهران شماره گذاری شد و بررسی آمار دوایرشماره گذاری‌سایر شهرستانهای کشورحاکی است که رقم اتومبیلهای نمره شده در شهرستانها طی سال‌گذشته ۱۵۰ هزار دستگاه بوده است. به‌این ترتیب در سال۲۵۳٦ حدود ۳۵۰ هزار اتومبیل‌جدید بر۲ میلیون وسیله نقلیه‌کشور افزوده شده است .

بنابرپیش‌بینی مقامات‌مسئول، و با توجه به تسهیلاتی که‌در سال جاری برای ورود اتومبیل خارجی به تهران‌از سوی‌وزارت بازرگانی فراهم شده است در سال ۲۵۳۷ رشد تعداداتومبیل تا ۱۵درصدافزایش پیداخواهد کرد .

در سال گذشته حدود ۱۵۰ هزار اتومبیل داخلی تولید و شماره شده و بیش از ۵۰هزار اتومبیل سواری نیز از خارج وارد کشور شده است . آمار دوایره شماره گذاری تهران‌و شهرستانها حاکی است تعداد اتومبیلهای تهران یك میلیون و ۱۵۰ هزار دستگاه وتعداد وسائط نقلیه سایر شهرستان های کشور نیز یك میلیون دستگاه میباشد . این آمار جدا از تعداد موتوسیکلت های تهران و شهرستانها میباشد .

تنها در تهران ۱۵۰ هزار موتوسیکلت از نوع سبك و سنگین در اختیار مردم می ـ باشد و تعداد موتوسیکلت‌های شهرستانها نیز از این رقم کمتر نیست .

بررسی وضع ترافیك در تهران و شهرستانها نشان‌داده است که باتوجه به افزایش تعداد وسائط نقلیه تعدادتلفات رانندگی در تهران افزایش پیدا کرده است . لیکن این آمار در جاده های مملکت کاهش نشان میدهد .

کارشناسان امور شهری معتقدند که با توجه به‌افزایش سالانه ۲۰۰ هزار اتومبیل در تهران آمدو شد در پایتخت بزودی به مرز بن‌بست خواهد رسید مگر اینکه مسئولان امر برای این آفت اقتصادی و اجتماعی‌و روحی پایتخت نشینان هرچه زودتر اقدامات اساسی بعمل آورند .

همچنین کارشناسان‌معتقدند که فقدان وسائط نقلیه عمومی در تهران عامل اساسی وبزرگ رشد سرطانی اتومبیل‌های شخصی است و این مشکل‌در آینده به‌چندان دور گریبان شهرستانهای بزرگ کشورنظیر شیراز ، مشهد ، اصفهان ، اهواز و کرمان را نیز خواهد گرفت .

نحوه ثبت نام زائران عتبات

نحوه ثبت‌نام ومدارك لازم‌برای ثبت‌نام زائران عتبات عالیات اعلام شد، تاریخ ثبت‌نام‌زائران بعد از سیزده نوروز رسما از سوی سازمان اوقاف اعلام می‌شود و اعزام زائران عتبات عالیات در نیمه دو فروردین ماه سال جاری شروع خواهد شد.

مدارك لازم برای ثبت‌نام زائران عتبات عالیات در سال جاری عبرت است از : ٦قطعه عکس، فتوکپی‌از کلیه صفحات شناسنامه و فیش بانکی به مبلغ ۳٤ هزار و ۲٤۰ ریال برای هزینه سفر و ۹ هزار و ۷۷۸ ریال‌برای عوارض‌گذرنامه و ۲ هزار ریال برای انجمن شهرستان تهران که جمعا ٤٦ هزار و ۱۸ ریال برای زائر اصلی میشود و برای همراه‌نیز باید ۳۵ هزارو ۷۹۰ ریال پرداخت شود .

امروز در مورد افزایش هزینه سفر به عتبات عالیات که به تقاضای دولت عراق‌قرار بود به تناسب افزایش کیفیت پذیرائی مبلغی برهزینه فعلی افزوده شود گفته شد: در این مورد هنوز تصمیمی گرفته‌نشده است وفعلا هزینه زیارت‌عالیات عالیات همان امست که در سال گذشته بود .

سهمیه زائران عتبات عالیات در سال جاری ۲٤ هزار نفر تعیین شده است و زائران به ترتیبی اعزام‌میشوند که‌زائران مناطق گرمسیر کشور درماه های گرم‌و زائران مناطق سردسیر در ماههای سرد به کشور عراق بروند ، در سال جاری ترتیبی داده شده است که زائران هر روز با یك پرواز هواپیمائی ملی ایران‌به کشور عراق اعزام گردند . در هر پرواز ۱٦۰ نفر زائر به زیارت عتبات عالیات خواهند رفت .

حسین‌قربانی نسب رئیس‌سازمان کارگران ایران اعلام کرد :

سال گذشته تولید واحدهای صنعتی ۲۰ درصدافزایش یافت

بقیه در صفحه ۳

سال نو، سال نمونه

متناسب باهر بودجه‌ای که دارید

با انتخاب و افتتاح حساب دلخواه خود و استفاده از امتیازات و خدمات بانک عمران،سال نو را از نظر نظم مالی و بهره‌وری اقتصادی، برای خود و خانواده خود به سال نمونه مبدل سازید.

حساب‌تشکیل‌سرمایه حداقل با ۱۰۰ تومان
حساب‌اندوخته‌پرثمر حداقل با ۵۰۰ تومان
حساب‌جاری حداقل با ۲۰۰۰ تومان
حساب‌سپرده‌ثابت حداقل با ۵۰۰۰ تومان
حساب‌نمونه حداقل با ۲۵۰۰۰ تومان
حساب‌وام‌خانه آزادبنسبت‌وام‌موردتقاضا

مقدم شما برای هر نوع مراجعه به بانک عمران گرامی است

بانک عمران بانک نمونه ایران