سال سی‌وچهارم- شماره ۱۰۱۵۱ دوشنبه نهم اسفندماه ۱۳۳۸ تکشماره ۳ ریال

اطلاعات

جریان روز

پل خرمشهر | شیفتگی نفت

سرمقاله وتفسیرجهان را درصفحه دوم مطالعه فرمائید

ساعت ده صبح امروز در میان شور و هیجان وصف ناپذیر مردم

شاهنشاه پل خرمشهر را گشودند

امروز خرمشهر از طغیان احساسات مردم میلرزید

* سطح کارون را بلم‌وانواع قایقها پوشانده بود
* شاهنشاه بعد ازافتتاح‌پل داخل جمعیت شدندومردم شاه را درمیان گرفتند
* نخست وزیر وهیئت‌دولت امشب بتهران بازمیگردند

در شماره گذشته اطلاع داده شد که حضرت جلال بایار رئیس جمهوری ترکیه ومیهمان عالیقدر شاهنشاه در خوزستان پس از توقف یکشبانه روز در آبادان با هواپیمای اختصاصی طی تسریفات رسمی آبادان را بصوب‌انکارا ترك گفتند .

مراسم بدرقه

اینك خبرنگار ما در آبادان گزارش مشروح عزیمت حضرت رئیس‌جمهوری ترکیه را چنین گزارش میدهد از ساعت یك و نیم بعد از ظهر روز گذشته بتدریج آقای‌نخست‌وزیر ،رئیس مجلس‌شورایملی ، اعضای هیئت‌دولت، استاندار خوزستان ، فرماندهان لشکر خوزستانو نیروی دریائی جنوب‌روسای دوایر لشکری و کشوری و نمایندگان طبقات مختلف مردم شهرهای آبادان و خرمشهر برای مشایعت درفرودگاه آبادان حضور یافتند .

دو ساعت بعد از ظهربودکه اتومبیل حامل اعلیحضرت همایونی و حضرت رئیس جمهوری ترکیه درمیان ابراز احساسات شدید حاضرین با اسکورت وارد فرودگاه آبادان شد و شاهنشاهو میهمان عالیقدرشان ازآن‌پیاده شدند.

در این هنگام پرچم سلطنتی بر فراز فرودگاه باهتزاز درآمد .

شاهنشاه و حضرت رئیس جمهوری از برابر صف مشایعین گذشته و حضرت‌رئیس جمهوری با یکایك‌بدرقه کنندگان دست دادند و خدا حافظی نمودند .

آنگاه‌باتفاق‌شاهنشاه‌درجایگاه‌مخصوص قرار گرفتند .

در این هنگام سرود ملی ترکیه و سپس سلام شاهنشاهی بوسیله دستهٔ موزیك نواخته شد و مراسم احترام از طرف تفنگداران نیروی دریائی

بقیه درصفحه دوم

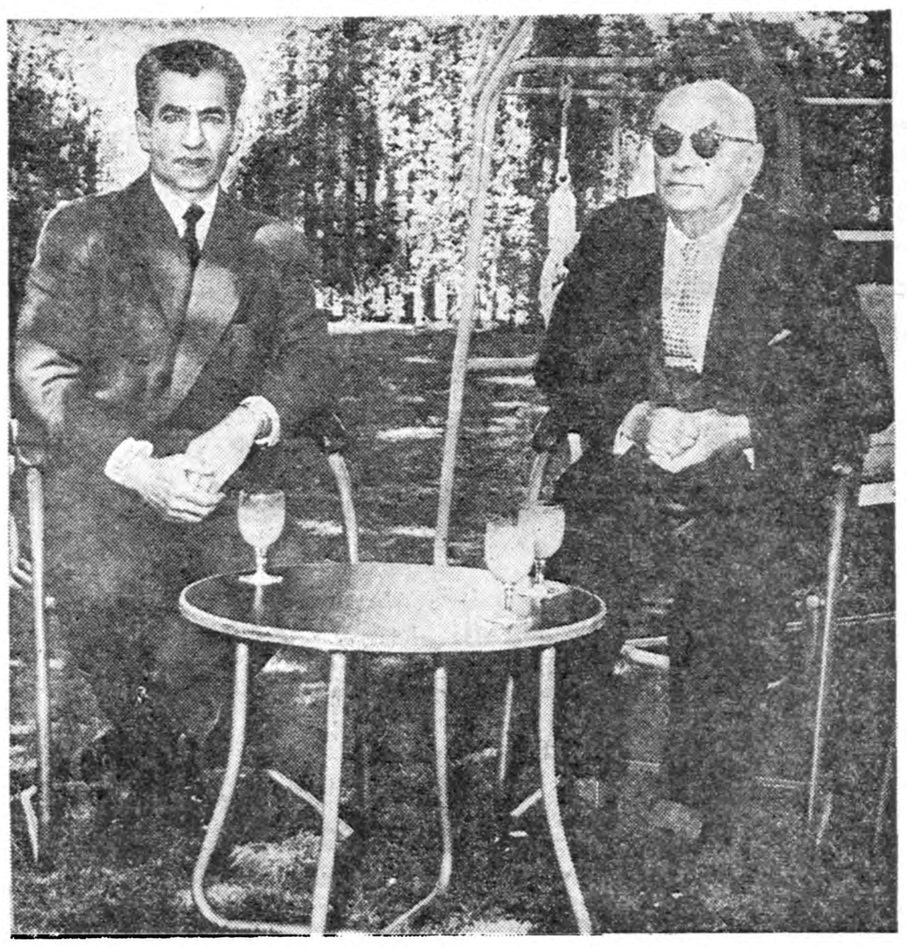

این عکس دیروز ازشاهنشاه وحضرت جلال بایار درخانه شماره ۳ آبادان گرفته شد

شاهنشاه ورئیس جمهوری ترکیه در فرودگاه آبادان چند لحظه قبل از بازگشت حضرت جلال بایار بترکیه - آقایان سردار فاخر حکمت رئیس مجلس شورایملی ، دکتر هدایتی وزیر دادگستری و دکتر کاسمی وزیر مشاور در عکس دیده میشوند .

چوئن لای به‌دهلی‌میرود

چین‌کمونیست زیرفشار خروشچف روش‌معتدلی درپیش‌گرفته است

چوئن لای

نهرو

* نخست‌وزیر روسیه میکوشد تالطمات شدیدی راکه در اثر سیاست چین کمونیست به جبهه‌کمونیستی‌درآسیا وارد آمده جبران کند
* نخست‌وزیر چین کمونیست به پیروزی کنفرانسی‌که با حضور او ونهرو تشکیل خواهد شد ابراز اعتماد نموده است. ولی باین نکته اشاره نمیکند که نهرو گفته است دعاوی چین را نمی‌پذیرد.

شرح درصفحات ۳و۴

حادثه‌غم‌انگیز مراغه

بلادرنك دولت‌رابکمك‌واداشت

* شاهنشاه از مرك سه جوان متاثرشدند ودستور فرمودند بمجروحین کمك شود.
* نخست‌وزیر تلفنی ازآبادان بشیروخورشید سرخ دستور کمك فوری داد
* معاون وزارت فرهنك گفت: مدارس کهنه مشکل بزرك مادر تمام ایران است وبرای رسیدگی بازرس مخصوص بمراغه اعزام میشود.

در شماره گذشته باستحضار خوانندگان عزیز رسیدکه‌پریروز دیوار دبستان شمس تبریزی مراغه هنگامی که دانش آموزان در سر کلاس بودند بعلت فرسودگی فرو ریخت و عده‌ای از دانش آموزان کلاسهای دوم وچهارم دبستان مزبور در زیر آوار ماندند .

در این حادثه چهار نفر از دانش-

بقیه درصفحه دوم

پس فردا خیلی دیراست

۱۰ اسفند (فردا)

آخرین فرصت برای استفاده ازجوائزسال جاری حساب تامین آتیه بانك پارس

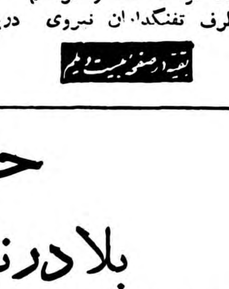

به پیشنهاد سازمان کمك کودك فرهنك استان بیست هزار ریال برای کارگاه فنی دبستان شاه آبادمنظور نمود.

صفحه ۲۲ را مطالعه فرمائید

سیاوش‌از نظر پزشکان خبردارشد

طفل معصوم ازدیروز روحیهٔ خودرا باخته‌است

امروز اطلاع رسید که سیاوش بوسیله یکی از بستگان خود از نظریه پزشکان مطلع شده و بهمین جهت مجددا روحیهٔ خود را باخته‌است.

در چند روز اخیر که طفل گمان میبردبوسیلهٔ پزشکان معالجه‌خواهدشد روحیه‌ای قوی وزنده پیدا کرده‌بودحتی یکبار از رختخواب بلند شدو خودش را داخل بازی برادرانش کرد .

پدر سیاوش میگوید : از دیروز طفل فهمیده است که پزشکان‌گفته‌اند او خوب نخواهد شد و باین دلیل هر چه کردیم مانع تزریق آمپولها شدو داروها را هم مصرف نکرد .

طفل روحیه‌اش را بکلی باخته و مثل آدمهای بزرك که د رانتظار مرك خود دقیقه شماری می‌کنند ساکت و غمزده روی تختخواب خود دراز کشیده است وحرف نمیزند .

بیماری زهروی

اداره محترم روزنامه اطلاعات

پس از اظهار تشکر از موسسین و عموم کارمندان روزنامهٔ اطلاعات که همواره هم خود را برای معاونت و معاضدت هموطنان عزیز خود مبذول داشته و از هیچگونه کمك مادی و معنویو فکری‌دریغ‌نداشته‌اند معروض میدارد .

اخیرا راجع بطفلیکه مدت چندسال مبتلای بمرض دیرعلاج‌وصعب‌التشخیص بوده مطالبی در آن روزنامه شریفه درج گردیده است.آنچه مسلم است جمعی از آقایان استادان و اطبای محترم

بقیه درصفحه دوم

جوانان شوروی از حزب کمونیست گریزانند

مسکو - روزنامه کومسومولسکایا پراودا ارگان سازمان جوانان حزب کمونیست شوروی اعلام خطرکرد که سازمان مذکور در سالهای اخیر بخصوص بعد از درگذشت استالین نتوانسته است اعضاء تازه ای باین سازمان جلب کند . ارگان سازمان جوانان شوروی بیش از هر چیز نفوذ زندگی غربی را در شوروی دراینکار موثر میداند .

این روزنامه نوشته است که جوانان شوروی از حزب کمونیست گریزانند و بر عکس رغبت زیادی بزندگی غربی از خود نشان می دهند .

کومسومولسکا یاپراودا اخطارکرده است که این وضع برای آینده حزب کمونیست شوروی خطرناك استو کمیسر های حزب دردانشگاه ها و مدار س متوسطه وحتی ابتدائی باید شدت عمل بیشتری بخرج دهند این روزنامه همچنین توصیه کرده است که از تماس جوانان شوروی با جهانگردانیکه وارد این کشور میشوند جلو گیری شود چون این تماس سبب شده است که جوانان شوروی اززندگی خود ناراضی شوند

درشهرهای بزرك :

ثلث‌درآمدهرایرانی صرف‌مسکن میشود

* مخارج تفریحات و مسافرت وبهداشت مردم افزایش بزودی رقم درآمد ملی ایران بروش علمی تعیین میگردد. سال‌های ۳۷ و۳۸ بجای سال ۱۳۱۵ پایه شاخص‌هزینه یافته است

امروز اطلاع رسید که بانك ملی ایران دست باقدام بیسابقه‌ای زده وبرای تعیین درآمد ملی ایران و تعیین شاخص جدید هزینه زندگی فعالیت دامنه‌داری را شروع کرده است . نتیجه این فعالیت منجر به تعیین علمی وضع اجتماعی واقتصادی ایران خواهد گردید .

چنانچه میدانیم تاکنون پایه‌شاخص هزینه زندگی ایران سال۱۳۱۵ بود ولی بانك ملی ایران اکنون درنظر دارد که شاخص جدیدی که احتمالا سال ۱۳۳۷ و یا ۱۳۳۸ خواهد بود، می باشد .

در بررسی های مقدماتی معلوم شده است که از سال ۱۳۱۵ تا کنون هزینه مسکن تغییر فاحشی کرده است وبدون تناسب باتغییرات قیمت ها ، بالا رفته است. باین معنی که‌اگر در سال ۱۳۱۵ ۴۳۰ سال پیش» کسی فقط یك‌پنجم درآمد خودرا صرف هزینه مسکن میکرد ، اکنون مجبور است در حدود ۴/۵ آن را صرف این کار کند (البته این نسبت هنوز تقریبی است و رقم

بقیه درصفحه دوم

جمعیت‌دفاع ملی

متن نطق آقای دکتر باهری استاد دانشگاه در جلسه افتتاحیه جمعیت درصفحه ۱۶

انجمن هنری‌کودکان

از خوانندگان مجله اطلاعات کودکان دعوت میکند...

صفحه شانزدهم را مطالعه فرمائید

نمایندگی پودر ظرف شوئی اکو

شرکت ناصح خیابان فردوسی

کوچه سیرل تلفن ۳۹۶۶۸

روغن نباتی قو طعم کره دارد

شماره‌های تلفن شعبه بازار بانك صادرات ومعادن ایران

ازروز شنبه هفتم اسفندماه ۱۳۳۸ ازشماره ۵۴۹۱۱ الی ۵۴۹۱۵ خواهد بود

آ-۳۵۳۷۹ ۱-۳

اشکالات برق سه فاز مرتفع شد

با ده هزار ریال وام کنتور پنج آمپر و بابیست هزار ریال وام سه فاز پنج آمپر در شهر وشمیران از طرف بنگاه برق در ابتدای‌سال ۱۳۳۹ برای شما روشن میشود .

مشروط بر آنکه وام مربوطه را تاپایان اسفند ماه سال جاری بشعبه فردوسی بانك ملی مرکز یا باجه مرکزی بنگاه برق (میدان ژاله) پرداخت فرمائید . آ-۳۴۷۹۵

کسانیکه گذرنامه مسافرت خودرا تاامروز از شهربانی گرفته‌اند باید توجه داشته باشند که

بقیه درصفحه اقتصادی

شانس

فقط یکبار درخانه شماراميكوبد

ازکجا معلوم که جایزه ممتاز ۵۵۵۵۵۵ ریالی نصیب شما نگردد

سرنوشت شما تغییر نیابد متوجه باشیدکه برای استفاده ازاین جایزه بزرك

فقط تاساعت ۶ بعدازظهر فردا فرصت دارید.

آ-۴۴۶۰۸

چای جهان ۲۵۲ ۱۵۱

درسهائی از مکتب اسلام را درصفحه ۲ بخوانید.

آ-۳۵۴۳۵

افطار بانان لذیذ و خوشمزه سینا

کارخوب احتیاج به تبلیغ ندارد. صندوق لنسور خرم

جریان روز

پل خرمشهر

کاری که امروز در خرمشهرانجام پذیرفت خداپسند بود، از کارهائی بودکه مردم خوششان می‌آمد ، از قدمهائی بودکه بخیر و صلاح وتامین رفاه و آسایش مردم برداشته شد .

آبادان از خشکی به خرمشهرراه نداشت ، دور تا دور این جزیزه‌را رودخانه و دریا گرفته و ساکنین‌این دو شهرستان معتبر کشور از ساحلی بساحل دیگر باقایق موتوری آبی و بلم رفت و آمد می‌کردند ، امروزاین مشکل بزرگ باگشایش زیباترین و محکمترین پلی که بامر پادشاه‌ترقی خواه ما برروی رودخانه‌کارون زده شده حل گردیده و دوساحل‌خرمشهر وآبادان بیکدیگر متصل شد ،از این پس وقتی کسی از آبادان قصد سفر بنقاط دیگر کشور کند بـا اتومبیل یکسر جلوی ایستگاه‌راه آهن‌خرمشهرپیاده‌میشودوازآنجابهرجای کشور سفر میکند و بالعکس وقتی باقطار یا اتومبیل‌بخرمشهر رسید زحمت سفر با آب را از ساحلی‌بساحل دیگر نخواهد داشت .

امروز اعلیحضرت همایونی هنگامی که این پل زیبا و عظیم را افتتاح فرمودند خیلی خوشحال بودند . این مسرت و لبخندشاهانه طبیعی وحکایت از تمایلات قلبی ایشان مینمود .

اعلیحضرت میخواهند هرروز قدمی مفید برای ترقی ورفاه مردم برداشته شود، آرزو دارند هر روزکاری‌صورت گیرد که‌ببهود زندگی مردم رامتضمن باشد . بدین سبب افرادی که در این قبیل کارها قدم‌برمیدارند ، کارخانه‌ای میسازند ، پل و راهی بوجود مـی آورند ، مؤسسه‌ای که مردمی را مشغول جمعی را صاحب شغل‌وکار میسازد دایر میکنند و بالاخره‌هر کس کاری بسود جامعه انجام میدهد مورد تشویق وحمایت شخص‌ایشان قرار میگیرد

امروز صبح هم کسانیکه باین کار خدا پسند کمك کرده و این‌فکر درخشان پادشاه محبوب خودرا جامهٔ عمل پوشانیده بودند و در این راه صرف وقت نموده و زحمت کشیده بودند مورد تشویق شاهنشاه قرار گرفتند .

پل خرمشهر بدستور اعلیحضرت همایونی بوسیله موسسه بنیاد پهلوی آغاز گردید. نصف مخارج آنرابنیاد پهلوی پرداخت و نیمی دیگر راوزارت گمرکات تعهد نمود و در نتیجه‌این پل باسرمایه ۱۸ میلیون تومان‌ساخته شد که حالا این دو صاحب سهم باید تکلیف سرمایه‌ای که‌ریخته‌اند معین کنند.

از یکسال پیش هم وزارت کشور بوسیله شهرداری خرمشهر در مقام آن شد که طرفین پل را میدان و بلوار بسازد گل کاری و چمن‌کاری کند. خیابانهای طرفین پل رااسفالت نمایدو محوطه‌ای زیبا متناسب با عظمت این پل در دو ساحل بوجود آورد همچنین در میدان وسیعی‌مجسمه شاهنشاه را سوار بر اسب که‌رو برودخانه کارون نگاه میکند بسازد ، حالاهمه این کارها انجام گرفته و مقدمات افتتاح واستفاده از پل‌مهیا شده‌است و از امروز که شاهنشاه طی تشریفاتی با حضور هیئت دولت ونمایندگان دو مجلس مراسم‌افتتاح را انجام دادند عبورو مرور از روی‌پل صورت گرفت و این مشکل و زحمت مردم از میان برداشته شد، طبیعی است این قدم مفید در آبادانی و عمران و ترقی این قسمت زرخیز کشور تاثیر بسزائی خواهد داشت .

اکنون راهی که از پل‌خرمشهر بجاده آبادان بطور مستقیم وصل می شود در نقشه ساختمانی شهرداری خرمشهر قرار گرفته و باید ساخته شود و اسفالت گردد و با انجام این نقشه راه آبادان بخرمشهر کوتاهتر خواهد شد

راه وپل دو عامل موثری هستندکه در ترقی زندگی مردم تاثیر بسزائی دارند، اوضاع اقتصادی هر منطقه‌ای راکه از این دو عامل برخوردارشود ترقی‌میدهند وزندگی‌مردم‌را ببهبود می‌بخشند ایکاش این نقشه‌هاو این فکرهای درخشان درهمه جاعمومیت پیدا میکرد و همه مردم کشور ازنعمت راه برخوردار میشدند .

جای آکست که عاملین ومتصدیان اجرای این نقشه خدا پسند وانسانی مورد تشویق و تقدیر جامعه قرار گیرند وما از مساعی‌تمام کسانیکه در انجام و اجرای این نقشه مفید وقدم بزرك عمرانی زحمت کشیده و صرف وقت کرده‌اند بنام ساکنین عزیز خوزستان قدردانی مینمائیم .

استان خوزستان از چند سال‌پیش که‌ثباتی د راوضاع کشور حاصل شده ،بسیار مورد توجه مقامات‌مسئول مملکت قرار گرفته است وشاهنشاه پیوسته دستورات اکیدی در عمران وآبادی این استان زرخیز میدهند که بتدریج توسط متصدیان امر بمورد اجرا درمی‌آید . با احداث سدهـای عظیم و ایجاد وسایل ارتباط چون پلهاو راههای شوسه و اسفالتـه امیدواریم استان پهناور خوزستان که استعداد همه‌گونه آبادی را دارد در دنیای امروز همان اهمیت و عظمت خوزستان آباد دوره ساسانی راپیدا نماید .

شیفتگی نفت

زمانی نفت برای خاور میانه همه چیز بود . کلید جادوئی بود که درهای خوشبختی حال و آینده را می گشود . و مانند هرجا دوئی با خود خیرگی و بی خبری هائی می آورد که به رغم بعضی پیشرفت‌های ظاهری هیچیك از مسائل اساسی خاور میانه را حل نکرد . در مدتی کمتراز ۲۵ سال سیل نفتی که از چاههای آسان و پربرکت خاورمیانه سرازیر شد صنایع غرب را بارورتر ساخت . اما برای خود خاور میانه بیشتر کادیلاك ها و ساختمانهای زیباو تجملات آورد . ومردم این منطقه دلخوش بودند که این‌جریان قطع نشدنی ثروت سرانجام هرچه را که بخواهنددر اختیارشان خواهد نهاد .

این شیفتگی نسبت به نفت بـا خصوصیت کوروکر کننده آن‌برای ملل خاورمیانه به بهای گزافی تمام شده است .

پیشرفت واقعی آنان‌را به‌عقب‌انداخته است . آنها را متکی به دیگران‌بار آورده است . رابطه ثروت و رفاه را با کار و کوشش از چشمانشان‌دور داشته است . از اینرو وقتی می شنویم سرانجام عصر طلائی نفت خاور میانه رو به پایان می رود ، بجای آنکه بر تقلیل درآمد های نفتی ـ یا به عبارت درست تر کندی افزایش این درآمد ها ـ تاسف بخوریم باید این خوشی را به دل خود بدهیم که دوران خوشبینی بی پایه و کوته بینانه ملت های خاور میانه نیز پایان خواهد یافت . آنها به حقایق سخت زندگی باز خواهند گشت و همه چیز را از درون چاه های نفت نخواهند خواست .

این نخستین‌بار نیست که‌مردمان برضد ترقی‌طغیان می‌کنند .احساس خوشحالی از کاهش اهمیت نفت خاور میانه در این مورد درست شباهت به مخالفت گاندی باصنایع نساجی انگلستان و پناه بردن او به دوك نخریسی محقرش دارد . اما همچنانکه مبارزه گاندی باکارخانه های بزرك منچستر بیش‌از آنکه اصولی باشد جنبه «سمبولیك»داشت مخالفت با پشت گرمی به صنعتو درآمد نفت نیز نباید به انکار آن منتهی گردد .

نفت می تواند واقعا کلید مشکلات خاورمیانه باشد ولی در صورتی که آنرا بخودی خود هدفی ندانند و از آن فقط بعنوان وسیله‌استفاده کنند وسیله ایجاد صنایعی که همه قوا و منابع ملت ها را بکار اندازد و توسعه دهد و نفت را به عنوان‌منبع نیرو و یا ماده اولیه «در پتروشیمی» مصرف کند .

ولی در خاورمیانه و آسیای غربی کشور های نفت خیز هنوز به جای هر کوششی برای جانشین کردن صنعت نفت با صنایع سنگین‌اساسی مایوسانه در راه افزایش تولید ودر نتیجه درآمد خود تلاش می کنند . در سال گذشته نخستین آثاراضافه تولید نفت جهانی برای ایران ۲٦ میلیون دلار ، برای عراق ۲٤ میلیون دلار ، برای عربستان ۳۵ میلیون دلارو کویت ٤٦ میلیون دلار زیان ببار آورد . و طبیعی است که‌اگر تولید بی قاعده بیش‌از این افزایش یابد قیمت ها بیشترتنزل خواهد کرد ودر نتیجه کشور های نفت خیز باید مقادیر بیشتری نفت را در ازای مبالغ کمتری از دست بدهند .

کشور های نفت خیز در برابر این خطر کاهش درآمد راه آسان ترو غیر عملی‌تر را انتخاب کرده‌اند، آنهادائما به کمپانی های نفت برای افزایش محصول خودفشار می‌آورند ولی‌این کمپانیها در همه جا تعهداتی دارند و دلیلی نمی بینند که به‌نفع یك کشور نفت خیز از تولید کشور دیگر بکاهند و حکومت آنرا به رنجانند .

بحران نفت خاور میانه که با جریان یافتن نفت صحرا و لیبی‌تازه آغاز شده با این وسائل رفع‌نخواهد گردید واگر کشور های نفت خیز در صرف درآمد های‌خود دوراندیش تر نباشند وخامت بیشتری به خود خواهد گرفت . صحرا در سال‌جاری روزانه ۱۸۰ هزار بشگه نفت به اروپا می فرستد و این آغاز کار است . فشار آوردن به کمپانیهابرای افزایش تولید سودی ندارد . کشور های تولید کننده باید ظرفیت‌بازار های داخلی را افزایش دهند . یعنی با تسریع انقلاب صنعتی خود نه تنها سالانه مقادیر هنگفتی از نفت را به شخصه مصرف کنند ، درآمد هائی بوجود آورند که ۳۰۰میلیون دلار عایدی سالانه نفت‌در برابر آن به حساب نیاید .

تا پایان اسفند ماه

ساعات کار ایام هفته در تمام روز یکسره وازساعت ۹ صبح تا ۸½ بعدازظهرمیباشد

جنرال مد

کوچهٔ برلن

درسهائی از مکتب اسلام

مدتها بود که هموطنان عزیز آرزوی نشر یك مجله وزین وآبرومند که درس خداشناسی و پاکی را بابیانی رسا بمردم بیاموزد داشتنند . خوشبختانه یکسال قبل این آرزوی دیرینه بوسیله نشر مجله دینی و علمی «درسهائی از مکتب اسلام » بقلم «جمعی از فضلا و نویسندگان‌قم» جامه عمل به خود پوشید .

مجله ماهانه «درسهائی از مکتب اسلام» که اکنون وارد دومین‌سال انتشار خود گردیده است عالیترین درسهای مکتب آسمانی اسلام را بشما می‌آموزند .

مراکز نشر ـ قم خیابان ارم ـتهران بازار سلطانی ، در سایر شهرستانها بنمایندگان مکتب اسلام مراجعه فرمائید .

(برای توضیحات بیشتر باتلفنهای ۲۵٤۲۸ و۲۱٤۸٦ در تهران تماس بگیرید.)

آ ـ ۳٥٤۳٥

باراهنمائی

کتابخانه سخن

برای‌کودکان وجوانان کتاب انتخاب کنید

کاشی ٤۷۹ خیابان نادری تلفن ٤۸۲۹۲

۱ـ۱۰ آـ٤۰۲۹٦

وعظ وخطابه

بمناسبت فرارسیدن ماه مبارك رمضان همه روزه ازساعت ۱۲تا٤ بعدازظهر انجام مراسم مذهبی در مسجد میثم سه راه طرشت خیابان باستان برقرار ، بعد از نماز جماعت جناب آقای صادقی تا ۲ونیم و از۲و نیم تا ٤ واعظ محترم حاج آقای کامران سخنرانی میفرمایند از عامه مسلمین وبرادران‌دینی دعوت میشود جهت تعظیم شعائر دین در این انجمن مقدس تشریك مساعی فرمایند .هیئت خیر اندیشان مسجد میثم.

آ ـ ۳٥۰۹۱ ۱ـ۳

کلیات مفاتیح الجنان

باترجمه فارسی

برای آنکه در موقع خواندن دعا و زیارت بدانید با مخاطب خود چه میگوئید کتابفروشی محمد علی علمی با پنج سال زحمت موفق شد کتاب‌فوق راباترجمه مهدی‌الهی قمشه‌ای استاد دانشگاه‌تهیه ودردسترس قرار دهد از خرید آن غفلت ننمائید .

بهاء در تمام کشور ۲۰۰ ریال محل فروش کتابفروشی محمد علی علمی خیابان ناصر خسرو کوچه نایب بازار بین‌الحرمین کتابفروشی احمد علمی

۱ـ۵ آـ۳٤٥۷۳

این است زندگی

بقلم آقای منصور منصوری

ازانتشارات کتابفروشی زوار ـ تهران ـ شاه‌آباد

آـ٤۳۷۱۰ ۱ـ٤

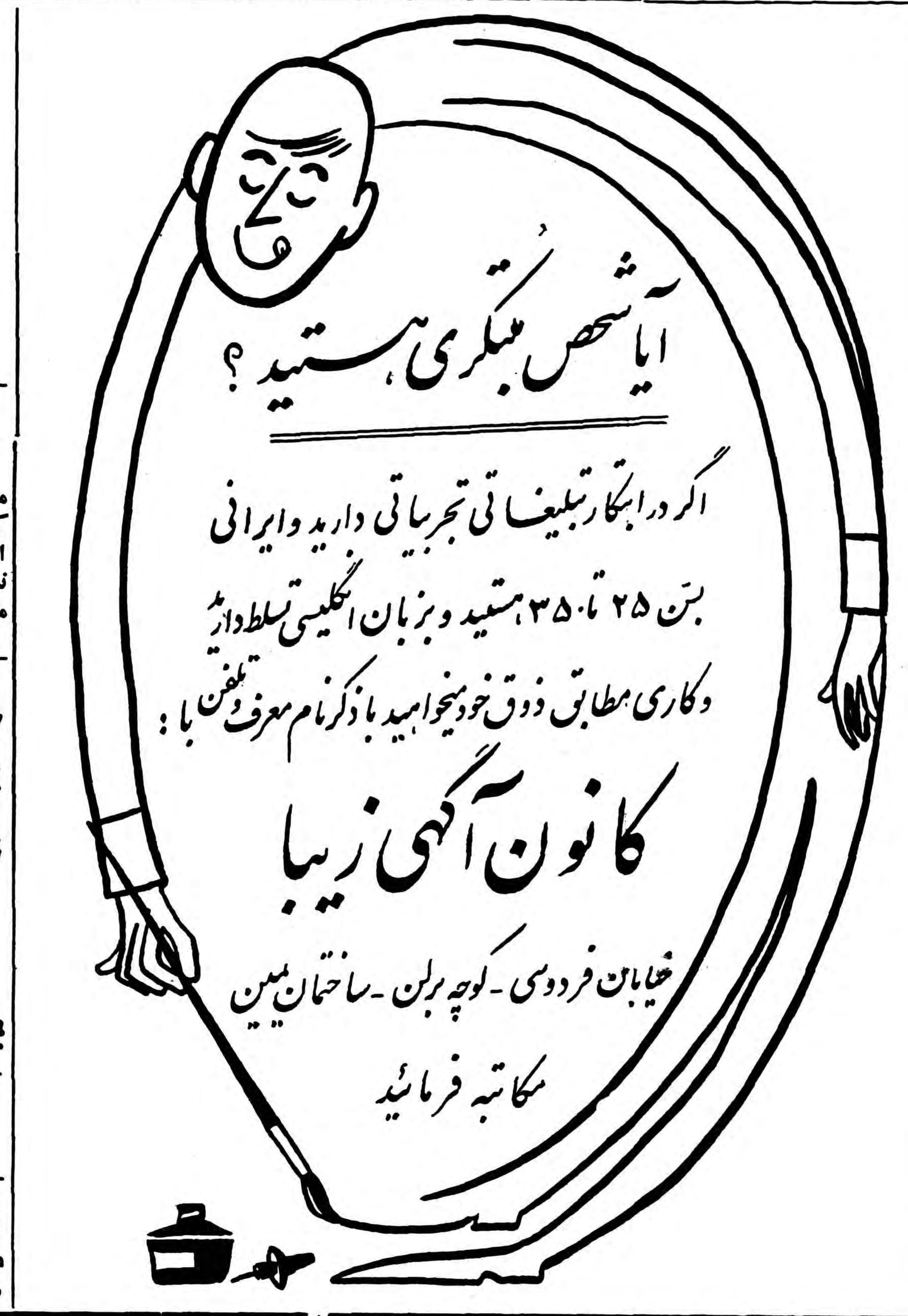

تشکر

بدین وسیله از جناب آقای دکتر محمد حسین منصور جراح عالیقدر که با عمل جراحی ماهرانه فرزند اینجانب‌رامعالجه کردندسپاسگزاری نموده و موفقیت ایشانرا ازخداوند متعال خواستارم .

آـ٤٤٤۱۰ مهندس‌مستعان

راههای پیشرفت اقتصادی

شامل جدیدترین تحقیقات اقتصادی عصر حاضر

تصنیف بوکانان و الیس استادان دانشگاه کالیفرنیا

ترجمهٔ حسین فرهودی

معلم جغرافیای اقتصادی و دانشگاه

باهمکاری مؤسسهٔ انتشارات فرانکلین منتشر گردیده

تلفن محکمه

دکتر ایران اعلم

به ٦۳۲٥۹ تبدیل یافته‌است

بیماریهای آمیزشی ـمجاری ـ ادرار ـ سستی و ناتوانی ـ میدان بهارستان ـ خیابان صفی‌علیشاه دکتریحیی‌صدری

قرآن کریم

با دو سر لوحه رنگین ، ترجمه و تفسیر و تجوید و کشف المطالب و کشف الایات و امتیازات فراوان دیگر بچهار اندازه مختلف از طبع خارج شد برای اینکه با چاپهای مشابه اشتباه نشود حتما اسم مترجم (آقای محمد کاظم معزی) را که روی جلد زرکوب شده ملاحظه یا مستقیم به آدرس زیر مراجعه فرمائید . هدیه ها ۳۰ـ٤۰ـ۵۰ـ٦۰ـ۷۰ـ۹۰ـ۱۲۰ـ۲۵۰ ریال . افتخار نشر برای : کتابفروشی علمیه اسلامیه ـ طهران ـ خیابان ناصر خسرو

آـ۳۵۳۹۷

پارتی جدید

جرثقیل

تیرفور

رسید

TIRFOR

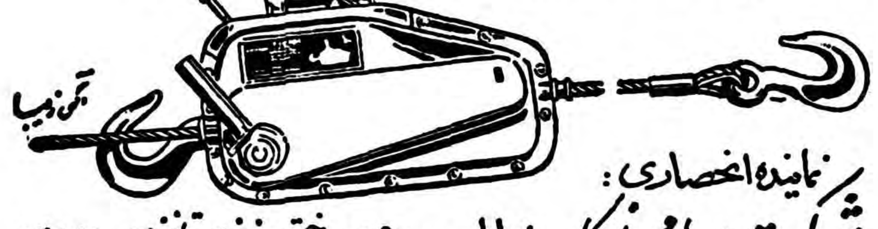

نماینده انحصاری :

شرکت سهامی نوکار خیابان سعدی ـ ساختمان نازی ـ تلفن ۳۷۵۰۳

انالله وانا الیه راجعون

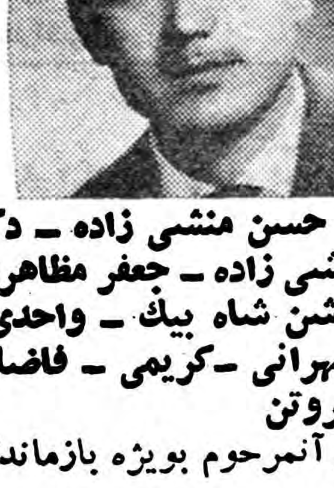

بدین‌وسیله‌مرك جانگدازجوان ناکام **پرویز منشی زاده** فرزند مدبرالسلطان منشی‌زاده‌تهرانی راباطلاع‌عموم‌بستگان ودوستان میرساند . مجلس ختم مردانه و زنانه آن ناکام از ساعت ۹الی ۱۱ صبح روز چـهار شنبه ۱۱ر۱۲ر۳۸درمسجد حاج‌حسن واقع در خیابان ارامنه شاهپور منعقد میباشد .

مدبرالسلطان منشی زاده ـ دکتر حسن منشی زاده ـ دکتر حسین منشی زاده ـ دکتر رضا منشی زاده ـ جعفر مظاهری ـ ابراهیم مظاهری ـ محمد علی روشن شاه بیك ـ واحدی ـ اشتهاردی ـ گودرزنیا ـ وحید تهرانی ـ کریمی ـ فاضلی ـ امیر حسینی ـ میر حسینی ـ فروتن

حادثه ناگوار رابخانواده محترم آنمرحوم بویژه بازماندگان تسلیت میدهیم .

بمناسبت فوت والده اینجانبان مجلس ختم روز سه شنبه دهم اسفند از ساعت سه الی پنج بعد از ظهر در مسجد توتونچی واقع در خیابان غفاری منعقد از اقوام و دوستان خواهشمند است در مجلس ختم شرکت فرمایند .

حسین کریمانی ـ حسن کریمانی ـ احمدکریمانی

بعموم‌بازماندگان‌آنمرحومه مصیبت‌وارده راتسلیت‌میدهیم.

با کمال تاسف در گذشت مرحوم **حاجی ابوالقاسم عابد ابراهیمی** را باطلاع‌دوستان و آشنایان میرساند مجلس ترحیم مردانه از ساعت ۳ الی ۵ بعد از ظهر روز ۳ شنبه ۱۰ر۱۲ر۳۸ در مسجد مهدوی واقع در خیابان شیر وخورشید و مجلس ختم زنانه در همان روز در منزل شخصی آن مرحوم واقع در خیابان شیر و خورشید کوچه دبستان نراقی منعقد می باشد .

مصطفی دولت آبادی ـ محمود غفاری ـ احمد غفاری ـ عزیزاله نوروزی ـ یداله نوروزی ـ حبیب‌اله ضیائی ـ نوراله ضیائی ـ عنایت ضیائی ـ عباس حراجی ـ محمودکیوه‌کش

بعموم بازماندگان آنمرحوم‌مصیبت وارده‌را تسلیت میدهیم

بقیه آگهیهای ترحیم وتسلیت درصفحه ۲۱

خانواده های چینی ـ آزمون ـ رشدیه ـ محقق‌شیرازی ـ اسلامی چینی ـ رضوی ـ با نهایت تاسف و تاثر فوت ناگهانی جوان ناکام **جواد چینی** را در شیراز باطلاع عموم دوستان و آشنایان میرساند مجلس ترحیم آن جوان نا کام در شیراز بر گذار میشود .

با نهایت تاسف و تاثر فوت ناگهانی برادر عزیزمان‌را در شیراز باطلاع دوستان و آشنایان‌میرساند مجلس یادبودی عصر روز سه شنبه ۱۰ر۱۲ر۳۸ از سه تا ۵ در منزل آزمون خیابان کاخ سزاوار کاشی ۳٦ منعقد میباشد .

آـ۳٥٤٤۳ **آفاق آزمون ـ عفت رشدیه**

فوت ناگهانی جوان ناکام که از خاندان محترم شیراز بودند موجب تاسف است و به کلیه بازماندگان آن مرحوم تسلیت میگوئیم .

اراکیهای مقیم مرکز با کمال تاثرفوت **بانو زهرا هدایتی** متعلقه آقای سید محمد تقی هدایتی و همشیره آقای دکتر محمد خزائلی را باطلاع همشهری های گرام میرساند مجلس ترحیم مردانه روز سه شنبه ۱۰ اسفند ماه از ساعت ۸الی ۱۰ بعد از ظهر در مسجد فخرالدوله دروازه شمیران منعقد است .

اراکیهای مقیم مرکز

باکمال‌تاسف‌فوت‌مرحومه **بانوزهراهدایتی**متعلقه‌سیدمحمد تقی هدایتی‌وهمشیره‌دکتر محمدخزائلی‌راباطلاع خویشاوندان ودوستان گرام میرساند مجلس ختم مردانه روز سه شنبه۱۰ اسفند ماه از ساعت ۸ الی ۱۰ بعد از ظهر درمسجدفخرالدوله واقع در دروازه شمیران و مجلس ختم زنانه در همان روز از ساعت ۲ الی۵ بعد از ظهر در منزل آقای دکتر محمد خزائلی واقع در چهار صد دستگاه منعقد است .

سید محمد تقی هدایتی ـ دکتر محمد خزائلی ـ غلام حسین عظیمی ـ سروان مرتضی هدایتی ـ ستوان یکم‌مصطفی هدایتی ـ محمد حسین منتظری ـ علی اکبر احسانی ـ علی اصغر خزائلی ـ محمد علی خزائلی ـ رحمت الله خزائلی ـ حاجی میرزا علی خزائلی ـ ابوالقاسم خلیلی ـ حسین مخملی ـ مجید صالحی ـ عباس آزاد ـ حسن توتونچی ـ حسن روشن ـ حاجی محمد محرابیان ـ حاجی‌یوسف محرابیان ـ حاجی جواد محرابیان ـ عبداله مهاجرانی ـ منوچهر مهاجرانی ـ عبدالحسین عظیمی ـ غلامعلی امین ـ سروان خلیل امین ـ ستوان یکم محمد حسین رحیمی

آـ٤٤٥۱۲

بخانواده های محترمی که در این ضایعه عزا دارند بویژه بازماندگان آنمرحومه مصیبت وارده را تسلیت میدهیم

در گذشت **محمد علی بخشیان** را باستحضار دوستان‌و آشنایان میرساند مجلس ختم آنمرحوم از ساعت ۷ تا ۱۰ بعد از ظهر روز سه شنبه ۱۰ر۱۲ر۳۸ در مسجد انبار گندم واقع در خیابان ری منعقد است و مجلس زنانه در همان روز از ساعت ۲ تا ۵ بعد از ظهر در منزل آنمرحوم واقع در اول خیابان خراسان انتهای کوچه تنکابنی منعقد میباشد .

محسن علی بخشیان ـ حاجی علی بخشیان ـ غلامحسین بخشیان ـ سروان علی اصغر خامنهٔ ـ رضا فتوره چی

بعموم بازماندگان آنمرحوم‌مصیبت وارده‌را تسلیت میدهیم

بدینوسیله فوت مرحومه مغفوره **بیگم خوشنویس باشی** را باطلاع کلیه فامیل و دوستان و آشنایان میرساند مجلس ترحیم مردانه روز سه شنبه دهم اسفند ماه از ساعت ۳ونیم الی ۵و نیم بعد از ظهر در مسجد لولاگر واقع در خیابان آذربایجان (حشمت‌الدوله خاکی) ومجلس‌ترحیم زنانه درهمان روز و ساعت در منزل آنمرحومه واقع در خیابان آذربایجان کوچه خوشنویس باشی منعقد میگردد .

حاجی محمد سیمجور ـ نجم‌الدین عراقی ـ سرهنگ۲ محمد باقر مشایخی ـ مهدی محمدی ـ سید احمدخوشنویس باشی ـ سید حسین خوشنویس باشی ـ عباسقلی بیگدلی ـ عبداله مشایخی ـ ستوان ۲ مسعود مشایخی

بعموم بازماندگان آنمرحومه‌مصیبت وارده را تسلیت میدهیم

آـ۳٥٤٦٥

بمناسبت در گذشت تاسف آور شادروان «**مرتضی فهیمی**» روز سه شنبه دهم اسفند ماه ۱۳۳۸ ساعت پنج‌بعداز ظهر مجلس تذکری در کانون ایران جوان (خیابان ژاله ـ چهار راه آب سردار) برقرار است . از بستگان و دوستان آنمرحوم تمنی دارد با شرکت در این مجلس روح‌آن فقید سعید را شاد فرمایند **هیئت مدیره ایران جوان**

آـ۳٤۸۷۱ ۱ـ۲

تشکر و اعتذار

از ذوات معظم و آقایان محترمی که در مراسم تشییع جنازه‌ومجلس ترحیم اخوی عزیزمان«اکبر کاظمیان» شرکت فرموده و با تشریف‌فرمائی خود موجبات تسلی قلوب بازماندگان آن مرحوم را فراهم کرده اند و همچنین از دوستان و آشنایانی که تلگرافا ابراز همدردی نموده اند صمیمانه تشکر وسپاسگزاری مینمائیم و اگر بعلت تالمات روحی در عرض تشکر حضوری تاخیر گردد امید عفووپوزش داریم .

آـ٤٤٥۳۸ **سرگرد محمد کاظمیان ـ علی کاظمیان**

مسئله پایگاههای آلمان درشورای ناتو

بن ۲۸ فوریه - رویتر - آلمان‌غربی بزودی کوشش جدید خودرا برای جلب نظر ناتو در مورد بدست آوردن پایگاه برای تمرین سربازان‌ومخازن اسلحه آغاز خواهد کرد .

آدنائر طی نخستین بیانات خود در این مورد دیشب‌این نکته را روشن ساخت .

دربن گمان میکنند فرانزیوزف اشتراوس وزیر دفاع آلمان موضوع‌را در شورای ناتو که آخر ماه مارس د. پاریس تشکیل میشود مطرح خواهد ساخت ودلایل خود را برای لزوم استفاده از پایگاههای اسپانیا بوسیله آلمان ذکر خواهد کرد .

خود آدنائر نیز در سفری که میان ۱۵و۱۷ مارس به واشنگتن میکندبا مقامات آمریکائی موضوع‌را در میان خواهد گذاشت .

خاک کشورهای ناتو

سخنگوی وزارت دفاع آلمان در پاسخ مخبرین اظهار داشت که‌آلمان به‌پایگاههای تدارکاتی و تمرینی در خارج خاک خود نیازمند است .

طبق برنامه ناتو آلمان بایدذخایر نظامی شصت روز خود را در غرب رودراین نگاهدارد و ذخایرسی‌روز دیگر را نیز داشته باشد .

اظهارات آدنائر در مورد تکیه کامل آلمان در امور نظامی به‌ناتو برای سلوین لوید در پاسخگوئی به اظهارات نمایندگان حزب کارگر انگلیس در پارلمان نیز مفید خواهد بود .

چون آلمان به مراکز امنی برای ذخایر نظامی خود نیازمند است مسلما اظهارات اشتراوس در شورای ناتو نظر موافق اعضاء پیمان را جلب‌خواهد کرد ولی گمان میرود آنها درخاک یکی از کشورهای عضو ناتو برای آلمان پایگاه درنظر بگیرند .

اعلامیه مشترک اندونزی وشوروی

بیطرفها باید در کنفرانس سران شرکت کنند

مسکو - رویتر - ۲۸ فوریه - خبرگزاری تاس‌دیشب متن‌اعلامیه مشترک خروشچف وسوکارنو را انتشارداد. در این اعلامیه گفته میشودکه در سفر ده روزه خروشچف ملت اندونزی باصمیمیت ازوی استقبال کرده‌اند و مهمان نوازی شایانی نشان داده‌اند.

ضمنا این سفر برای وی وسوکارنو فرصتی پیش آورده تا پیرامون‌مسائل مختلف بین المللی و روابط دو کشور مذاکره کنند .

در اعلامیه گفته شده دکترسوکارنو دعوت خروشچف را برای سفر به روسیه پذیرفته است . . .

محو استعمار

هر دودولت تاکیدمیکنند که‌استعمار ونشانه های آن باید از جهان برچیده شود و محو استعمار را برای بشر ضروری میدانند دو دولت امیدوارند مذاکرات اتمی ژنو که میان نمایندگا امریکا ، شوروی و انگلیس ادامه دارد بزودی به نتیجه مطلوب برسد واستعمال سلاحهای اتمی‌ممنوع گردد در اعلامیه اشاره شده است که دو کشور امیدوارند در کنفرانس سران شرق و غرب که در پاریس تشکیل خواهد شد قدمهای موثری بسوی خلع سلاح عمومی بر اساس پیشنهاد خلع سلاح شوروی برداشته شود .

هردوکشور کمک بخصوص کمکهای فنی ،« ملل مترقی را به کشور های توسعه نیافته» برای منافع بشروصلح جهان ضروری میدانند .

دورئیس کشور معتقدند که مسائل مهم صلح جنبه جهانی داردو نه‌فقط به چهار کشور بزرگ بلکه به عموم کشور های جهان مربوط است وباید بر اساس منافع همه جهانیان حل و فصل شود .

در این مورد بخصوص باید به نظریات کشور هائی که عضو دسته بندیهای نظامی نیستند «از جمله‌کشور های ذینفع آسیائی و افریقائی» توجه شود .

تخفیف بحران درمرزهای اسرائیل

قاهره - رویتر- ۲۸ فوریه- ناظران سیاسی وخامت روابط اسرائیل و اعراب راکه در هفته جاری بمرحله تدارکات‌نظامی رسیده بوداکنون‌تخفیف یافته تلقی میکنند .

بنظر میرسد پس از آنکه دیروز محمود فوزی وزیرامور خارجه جمهوری عرب با سفرای امریکا، انگلستان و شوروی مذاکره کرد، بحران جنبه دیپلماسی پیدا کرده است .

روزنامه الجمهوریه در شماره امروز خود مینویسد مسئول بحران‌اسرائیل است واین دولت با ایجاد سرو صدای تبلیغاتی میخواهند پرده ای بر روی نیات تجاوز کارانه خود بکشند .

مطلب جالب توجه این است که‌به مسئله تدارکات نظامی که قبلا مطرح شده بود دیگر توجهی نمیشود و صحبت از افزایش یا ادامه این تدارکات دربین نیست .

درجلسه کابینه اسرائیل

کابینه اسرائیل امروز مسئله وخامت اوضاع مرزی این کشور با جمهوری متحده راموردبحث قرار داد .

یک سخنگوی وزارت خارجه اسرائیل اظهار داشت هنوز اخباری مبنی بر خروج نیروهای‌جمهوری عرب‌ازصحرای سینا دریافت نداشته ووجود این‌نیروها تهدیدی نسبت بصلح جهانی محسوب میشود .

بانو گلدامایر وزیر خارجه اسرائیل به مذاکرات سیاسی خود باسفرای خارجی ادامه میدهد .

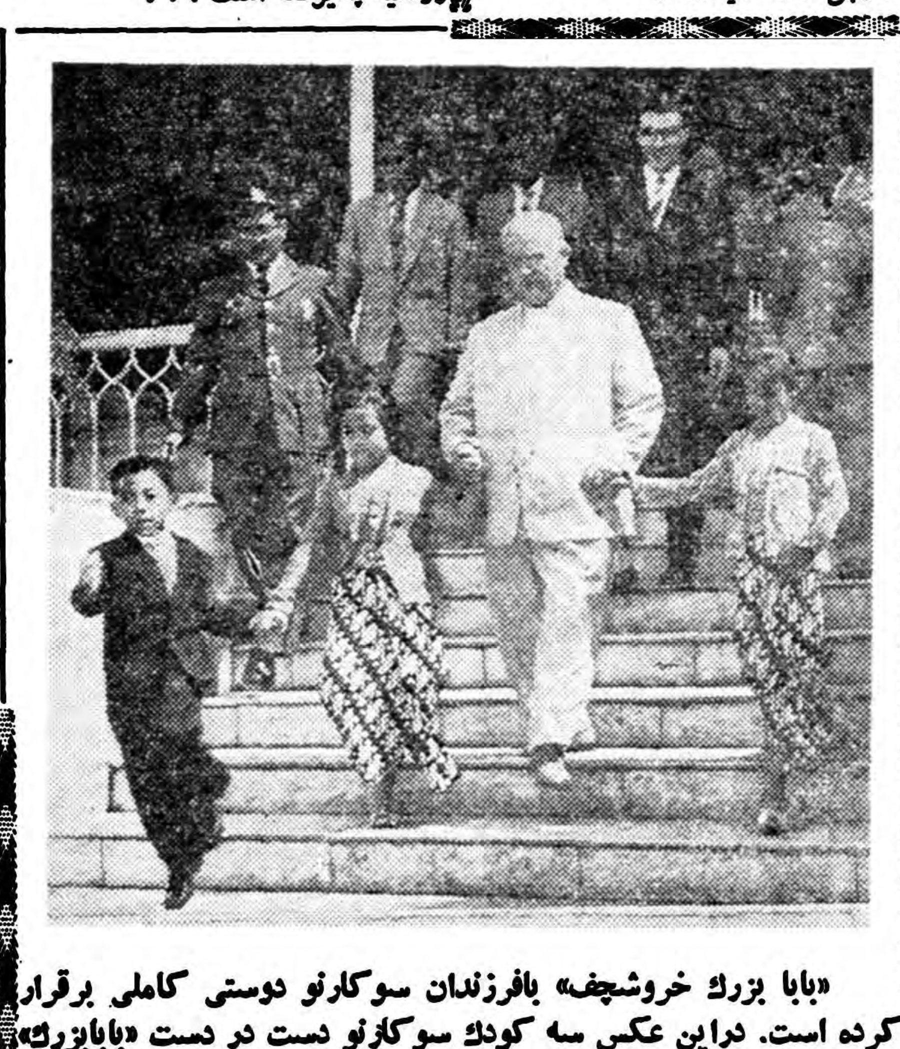

«بابا بزرگ خروشچف» بافرزندان سوکارنو دوستی کاملی برقرار کرده است. دراین عکس سه کودک سوکارنو دست در دست «بابابزرگ» ازپلکان کاخ ریاست جمهوری پائین می‌آیند. خبرگزاری فرانسه

صلح ورفاه کشورهای «سه امریکا»

بارلیوش - آرژانتین -۲۸ فوریه - آسوشیتد پرس - برزیدنت آیزنهاور و فروندیزی رئیس جمهور آرژانتین توافق کردند بخاطر سطح زندگی‌بهتر ملل آمریکای شمالی ، جنوبی ومرکزی کوشش‌کنند. دورئیس‌جمهور بلافاصله پس ازاتمام مذاکرات خصوصی یک اعلامیه مشترک صادر نمودند .

توافق آنها بعنوان«اعلامیه بارلیوش» موسوم شد . خلاصه نکاتی که در سه روز گذشته در مذاکرات خصوصی‌آنها مورد توافق‌قرار گرفته دراین‌اعلامیه گنجانده شده است .

«اعلامیه بارلیوش» یک صفحه‌بیشتر نیست و حاکی است که مذاکرات برگرد مسائل مربوط به صلح آزادی و امکانات فرهنگی و مادی ملتهای «سه آمریکا» دور میزده است .

غرب هنوز به آلمان بی اعتماد است

درحالی که روسها بشدت برای جداکردن آلمان از متحدینش، میکوشند خود آلمانها نیز بهانه‌هائی بوجود می‌آورند

بن - آلمان ۲۸ فوریه- آسوشیتد پرس-شاید پیچیده‌ترین مسئله ای که‌دنیای‌باختری‌درحال حاضر باآن روبرو است موضوع‌ایجاد همکاری پایدار با آلمانغربی است که‌برخی حس میکنند جانشین آلمان هیتلری خواهد گشت .

موضوع پایگاههای اسپانیا در هفته گذشته را میتوان بعنوان‌شاهد مثال ذکر کرد .

جدا کردن آلمان

هم‌اکنون یک نوع عدم اعتماد عمیق نسبت به آلمانها در جهان موجود است . بطور ساده بایدگفت دولت آلمان غربی این بی‌اعتمادی جهان را کاملا درک نمی کند و گاهی اوقات بطوری عمل می کند که گوئی چنین چیزی اصلا وجود ندارد .

این جریانات همه‌ناشی از تبلیغات کمونیست هاست که هم‌اکنون‌برای جدا کردن آلمان از متفقین ناتو دست بیک سلسله کوششهای جدی و خطرناک زده‌اند .

اما آلمانها هم بعضی اوقات‌خود وسیله حمله به شوروی میدهندبرای تبلیغات چپی های کمونیست لازم نیست بهانه‌ای برای حمله به آلمان غربی ایجاد کنند آنها صرفا می توانند از گفتار مقامات غربی و جراید آن سامان دلیل بیاورند .

حیثیت آلمان غربی در دو ماه گذشته از عید نوئل تا کنون‌مرتبا در حال کاهش بوده است .وقوع حوادث ضد یهود اثر نامساعدی در دلها گذاشت و موضوع تاسیس پایگاه های آلمان در اسپانیا نیز دست کمی نداشته است .

کمک به فرانکو

دلیل قاطعی در دست نیست که قبول کنیم اقدامات اشتراوس وزیر دفاع آلمان‌غربی برای تاسیس‌پایگاه های ذخایر ارتش این کشور در اسپانیا چیز بدی است و متفقین غربی مسلم میدانند که اشتراوس بپایگاههای ذخایر نیاز شدیددارد . اماآنها برخلاف اشتراوس فکر می کنند که آلمان غربی همکاری مانند امریکا نیست که‌در اسپانیاپایگاه های هوائی دارد و هیچکس هم صدایش در نمی آید .

بیست‌و پنجسال پیش هیتلر نیرو های آلمان آنروز را به اسپانیا فرستاد تا به فرانکو که مثل خود هیتلر فاشیست بود کمک کنند و باعث پیروزی انقلاب اسپانیا شوند.

صدراعظم آلمان دکتر آدنائر گوئی خود هنوز عمق نفرتی را که آلمانها از دوران نازیها در خاطره ها باقی گذاشته‌اند درک نمیکند مدت مدیدی لازم است تا بر این نفرت چیره شوند ودر طی این مدت نیز محتملا شورویها بطور مرتب بذرنفرت به آلمان را خواهندپاشید

خروشچف میخواهد قهرمان ملل بیطرف شود

درپایتختهای غربی مسئله شرکت دول بیطرف درکنفرانس سران بسردی تلقی شده‌است

لندن - ۲۸ فوریه - رویتر - تکیه روی مسائل بین المللی در اعلامیه مشترک خروشچف سوکارنو بخصوص تاکید این نکته که در کنفرانس‌آینده سران شرق و غرب باید به منافع ملل آسیائی - افریقائی توجه کنند از نظر ناظرین غربی قسمتی ازکوشش خروشچف برای‌جلب کشورهای‌بیطرف بشمار میرود .

خروشچف به‌قول مک‌میلان میخواهد خود راقهرمان ملل بیطرف سازد . زیرا این مسئله که ملل بیطرف‌جهان به شرق یا غرب گرایش نشان دهند اهمیت اساسی دارد .

خروشچف با تذکر این نکته که‌در کنفرانس های آینده سران که باید نمایندگان ملل آسیائی - افریقائی‌نیز شرکت جویندمیخواهد حداکثر حمایت کشور های بیطرف را جهت‌خود بدست آورد .

آخرین نفر

وی باین مطلب هم در مذاکره با سوکارنو و هم طی خطابه های خود در اندونزی و هم در اعلامیه مشترک اشاره کرده است .

با توجه به گزارش های رسیده از هندوستان و اندونزی و برمه و اعلامیه مشترک خروشچف - سوکارنو گمان میرود دو هدف اصلی خروشچف مبارزه با «استعمار غرب» و جلب حمایت مردم آسیا نسبت به‌سیاست خارجی شوروی بوده است .

خروشچف اکنون میتواند مطمئن باشد که در جلسه مذاکراتش با آیزنهاور و دوگل و مک میلان وی آخرین کسی است که از نظریات رهبران آسیائی مطلع شده ‌است .

البته گمان نمی رود در مذاکرات پاریس مسائل آسیائی - افریقائی مطرح شود .

نهرو از خروشچف در کنفرانس سران جانبداری نخواهد کرد زیرا وی کماکان در عقیده خود باقی‌است که باید آسیا و آفریقا نیز درکنفرانس سران سخنگوئی داشته باشند .

مسئله شرکت دول بیطرف در کنفرانس سران دول در پایتخت های غربی با سردی تلقی شده است .

کنفرانس سه‌جانبه‌خروشچف-نهرو- اونو

رانگون ۲۸ -فوریه خبرگزاری فرانسه -اونونخست وزیر برمه به کلکته خواهد رفت تا با خروشچف و نهرو نخست وزیران شوروی و هند مذاکره کند . مذاکرات‌سه جانبه اونو با خروشچف‌و نهرواول ماه مارس در کلکته صورت‌خواهد گرفت .باید خاطر نشان گردد‌که در برنامه قبلی خروشچف قیدشده، بود که نخست وزیر شوروی در بازگشت از هند در رانگون‌توقف خواهد کرد ولی اینک‌رانگون‌جای خودرا به‌کلکته‌داده است .ناظرین امور سیاسی برای‌ملاقات سه‌جانبه اونو نهرو و خروشچف اهمیت زیادی قائل‌شده وآنرابا اختلافات مرزی برمه وهند با چین کمونیست بی ارتباط نمیدانند .

بن گوریون بامریکا میرود

اورشلیم -۲۸ فوریه - رویتر- بن‌گورین نخست وزیر اسرائیل طی چند روز آینده نخستین سفر خودرا به‌آمریکا آغاز خواهد کرد .

وی با مقامات آمریکائی پیرامون اوضاع دفاعی اسرائیل مذاکره می کند .بخصوص‌وضع‌خطرناک خاورمیانه راکه‌دراثر‌تهدیدجمهوری‌متحدعرب‌پیش آمده است تشریح مینماید .

عنوان‌رسمی سفر بن گورین گرفتن عنوان دکترای افتخاری از یک‌دانشگاه آمریکائی است .

گفته میشود بن‌گورین سعی خواهد کرد پیش از شروع کنفرانس سران شرق و غرب‌سران دولت آمریکا را در جریان امور خاورمیانه بگذارد.

وی سعی‌خواهدکرد موافقت‌آمریکا رابرای گرفتن اسلحه جلب کند تا تعادل سلاحها و نیروهامیان اسرائیل وجمهوری متحد عرب برقرار شود .

سیمان تهران

مرغوبترین وباصرفه‌ترین سیمان‌هاست

خیابان شاهرضا- کوچه فتوحی

تلفن: ۶۷۸۳۵- ۶۹۵۹۶ -۶۹۳۹۰

لوازم پزشکی و سوزن دامپزشکی — لوازم آزمایشگاه و فیزیک شیمی و طبیعی

شرکت شهلا - ناصرخسرو — شرکت شهلا ناصرخسرو

حراج سالیانه ساعت

«کالای سویس خیابان اسلامبول»

۱۰- الی ۵۰ درصد تخفیف

طبق معمول همه ساله حراج انواع ساعت های درجه اول ونتیجه آخرین پیشرفت صنعت ساعت سازی سویس باتضمین کارخانه

طلا - مطلا

زنانه - مردانه - دخترانه- پسرانه

(باقیمت های بی سابقه)

امسال ارزان تراز هرسال

لوزینا از ۱۱۰۰ ریال — انواع ساعتهای ۲۱ سنگ - ضدضربه ضدمغناطیس.ضدآب ۸۰۰ ریال — تمام طلامردانه ۱۳۰۰ ریال

بورل - ذلانو ۱۰۰۰ ریال — ساگوما ۱۵ سنگ ۳۵۰ ریال

۱۵ عدد ساعت از مارکهای ممتاز جایزه مشتریان ایام حراج

درموقع حراج بهریک از خریداران یک لوله خمیر دندان مکزیل ویک بسته اومالتین هدیه میشود

امشب درراد یوسیتی

یک نوع لبخند

سینما سکوپ - رنگی

اثر: فرانسواز ساگان نویسنده سلام برغم

از فرداصبح سینما نیاگارا - سینما رویال

چرا بعضی دخترها تودل بروترند...

چرا بعضی ازجوانها طرفدار عشق آزادند....

چرا بعضی از مردها زن نمیگیرند وچرابعضی‌ها میگیرند...

چرا بین صدتا دختر یاپسرچشم شما فقط متوجه یکی‌است،

اصلا چرا دخترها اینقدر چیزند ....

وچرا پسرها آنقدر .....

از دخترها بپرسید

سینماسکوپ - رنگی- دوبله بفارسی درایتالیا

شرلی مک‌لین (ستاره طناز فیلم چوپان) داوید نیون (کمدین مشهور) -

آمریکاقرار بود در جنگ سوئز شرکت کند

آمریکا بخاطر حفظ محبوبیت خود، بعضی اوقات از قراردادن نیروی خود پشت سر دوستان خویش امتناع میورزید ـ عبدالناصر دچار بیماری «بزرگ پنداشتن‌خود»است

لندن ـ یونایتد پرس ـ ۲۹ فوریه ـ سرآنتونی ایدن نخست وزیر سابق انگلستان در کتاب خاطرات خودکه امروز در لندن انتشار یافت نوشته است قرار بود آمریکا در اولین روز های آغاز بحران سوئز در جنگ شرکت کند.

قسمت‌های مهم این کتاب قبلا بصورت جداگانه در روزنامه تایمز چاپ لندن انتشار یافته است.

وی مینویسد که پس از آن‌دالس به‌لندن آمد و اظهار داشت‌آمریکا مایل نیست در اقدامیکه نتوان ازنظر حقوقی از آن دفاع نمود شرکت‌نماید.

گله ازآمریکا

ایدن در این کتاب از آمریکا گله کرده وخاطرنشان‌میسازد آمریکا دربعضی اوقات از قرار دادن نیروی خود پشت سردوستان خویش امتناع میورزید بخاطر آنکه محبوبیت خودرا از دست ندهد.

وی در این یادداشتها عدم علاقه خود را به ناصر خاطرنشان ساخته واو را مجنون نامیده‌است . ایدن می نویسد ناصر دچار بیماری روانی«بزرگ پنداشتن خود» (مگالومانیا) میباشد

ایدن مینویسد باید باناصر همان معامله‌ای راکرد که هنگام اشغال ناحیه «راین» در سال ۱۹۳۰ بایستی باهیتلر میشد .

تنفر ازناصر

آنچه در خاطرات ایدن جالب توجه است آنستکه چگونه این‌مرد باهمه مهارت خود در هنردیپلماسی در سوئز چنان اشتباهی کردواوکه ۲۶ سال برای صلح کوشیده بود وارد چنان جنگی شد.

از روی جملات این خاطرات دلائل زیر را می توان ذکر کرد:

در رتبه اول بیماری ایدن و دردی که اورا درآن اثنا دائماآزار میداد ، دوم تنفر شدیدی که از عبدالناصر واقدامات ضد انگلیسی او داشت .

بورقیبه دراولین مرحله مبارزه‌پیروز شد

* رئیس جمهور تونس گفت کارنکردن جوانان موجب رضای خدا نخواهدشد
* کسانی که میگویند بدنهای ضعیف روح منزه تری دارند جوانان رافریب میدهند
* کشوری که میخواهد ترقی کند به بدنهای نیرومند جوانان نیاز دارد و نباید یک ماه کشوررا درحال اغما فرو برد

تونس ـ ۲۸ فوریه ـ رویتر ـ ماه مبارك رمضان ،امروز (یکشنبه) در تونس آغاز شدو با شروع این‌ماه رئیس جمهوری ۵۸ ساله این کشور «حبیب بورقیبه» در آستانه مهمترین نبرد خود برای اجرای تحولات‌اجتماعی قرار گرفت .

بورقیبه در اوائل این ماه اظهار داشته بود که روزه نباید مبارزه‌کشور را برای اجرای اصلاحات و پیشرفت های اقتصادی تخفیف دهد. با این ترتیب وی که محبوب‌ترین مردان تونس است و توانسته در سال۱۹۵۶ کشور خودرا به استقلال نائل سازد با مخالفت رهبران و عناصر محافظه کار مذهبی مواجه شده‌است .

در حال اغما

برای مردم تونس که ۹۸ درصد آنها مسلمان هستند انتخاب بین دستور رئیس جمهور و فرمان خداوند که سابقه چندین صدساله داردا‌کنون مشکل مهمی شده و موجب گردیده که‌مباحثات فراوانی در این موردبین آنها بوجود آید . بورقیبه دلائل رهبران مذهبی را رد کرده و عقیده داردکه کشور نمیتواند مدت یکماه در حال اغماء باشد . او میگوید کشوری که میخواهد نیرومند باشد مردم آن باید کار کنند و نپرداختن جوانان بکار خداوند را راضی نخواهد کرد حضرت پیغمبر فرموده‌اند کسی که در جنگ شرکت دارد نبایدروزه بگیرد . بورقیبه هفته گذشته گفت اکنون تونس در جنگ است ، جنگ علیه عقب ماندگی .

بورقیبه‌به رهبران مذهبی که‌نسبت به پیشنهاد او خونسردی و بی‌اعتنائی نشان داده‌اند حمله کرد و گفت اظهار این مطلب به جوانان که بدن ضعیف روح آنان را پاکتر می کند چیزی جز فریب آنان نیست ما برای ایجاد تحول و رساندن سطح زندگی خود به پای کشورهای اروپائی به‌بدنهای نیرومند احتیاج داریم . وی اظهار داشت که در این مورد هرکس باید به وجدان خود مراجعه کند ولی همه باید مصالح کشور را در نظر بگیرند .

نفوذ زیاد روحانیون

بورقیبه گفته است من هرگزنمی گویم که روزه‌نگیرید‌ولی مایل‌نیستم جوانان قادر نباشند وظایف خود را انجام داده و بطور فعال در ایجادرفاه در کشور خود شرکت نداشته باشند.

فرانسه باید قدرت دفاع داشته‌باشد

اگربزرگترها سلاحهای مخرب را ازبین بردندفرانسه نیز آنچه‌راکه شروع بساختمان آن‌نموده ازبین‌خواهدبرد

مونتپلیه ـ ۲۸ فوریه ـ خبر گزاری فرانسه ژنرال دوگل رئیس جمهور فرانسه طی نطقی که در شهر مونتپلیه (فرانسه) ایراد نمود گفت قبل از هر چیز باید صلح وآرامش در الجزایر مستقر گردد .

برای این امر لازم است ارتش فرانسه بنحوی عمل کند که بی نظمی و هرجو مرج پیروز نشود. وقتی که جنگ قطع گرددباید تمام مردم الجزایر بدون در نظر گرفتن تمایلات سیاسی در محیط کاملا آزادی در باره آینده‌سیاسی خود مشورت کنند و هرنوع تصمیمی راکه مایل باشند اتخاذ نمایند .

ژنرال دوگل سپس بموضوعی که وی آنرا تصادم «بین المللی» نامید اشاره نمودو گفت در لحظه‌ای که چنین تصادمی آغاز شد ـ که بدون شك مدت زیادی طول می کشد ـ باید فرانسه ، فرانسه‌باقی بماند . چنانچه ما مورد تهدید قرار گیریم باید خود قدرت پاسخ دادن را داشته باشیم .

بهمین جهت است که ما طرق دفاعی لازم را مورد دقت زیاد و بررسی قرار میدهیم .

بزرگترها

رئیس جمهور فرانسه سپس اضافه نمود «خیلی روشن است» چنانچه بزرگتر ها که وسائل‌تخریب ومتلاشی ساختن بشریت را دردست دارند علاقمند به از بین بردن آن باشند ، با خوشحالی وخرسندی زیاد سلاحهای مخرب خود یعنی همان چیزی را که شروع بساختن آن کرده‌ایم از بین خواهیم برد .

ژنرال دوگل در خاتمه گفت در وضع کنونی این وسائل جدید بما اجازه میدهد که از خود محافظت کرده و با قدرت ووزن بیشتری بر روی پای خود بایستیم .

قرارداد اقتصادی وفرهنگی شوروی ـ اندونزی

★ بموجب این‌قرارداد جمع کمك شوروی به اندونزی ۳۶۸ میلیون دلارخواهدشد

★ ازاین پس همکاری فرهنگی وسیعی بین دوکشور برقرار میشود واتباع دوکشور

★ می‌توانندآزادانه تحصیلات خودرا درهریك از کشورها ادامه دهند

چنانچه اندونزی در برابر غرب روش ملایمی اتخاذ کند شوروی فورا اعتبارات خودرا قطع خواهدکرد

بوگور ـ ۲۸ فوریه ـ بموجب قرار بین‌خروشچف‌و پرزیدنت‌سوکارنو‌بامضاء نادهمکاری‌اقتصادی که‌امروز دربوگور رسیددولت‌شوروی‌رسماموافقت کرد که به اندونزی اعتباری برابر ۲۵۰میلیون دلار بدهد .

در برابر این کمك سوکارنو بطور ضمنی پذیرفته است که اندونزی را ازپیمان «سیتو» دورنگهدارد .

این اعتبار مدتش ۷ سال است و به توسعه صنایع اندونزی از جمله ساختمان کار خانه‌های فلزکاری‌تولید محصولات شیمیائی و غیره و همچنین توسعه کشاورزی اختصاص خواهد داشت .

ضمنا بموجب قرار داد فرهنگی که امروزدر بوگور بین پرزیدنت‌سوکارنو و خروشچف بامضاء رسید دوکشور بطور وسیعی در زمینه های مختلف علوم ـ تعلیمات عالی و فنی ـ بهداشت عمومی و ادبیات و هنر وورزش‌مبادلات خود را افزایش خواهند داد .

دو کشور بخصوص مبادلات کتب ـ روزنامه ـ فیلم وبرنامه‌های رادیوئی خود را تسهیل خواهند کرد .

اتباع هر یك از دو کشور بطور آزادانه خواهند توانست‌تحصیلات خود را در هر یك از دو کشور که بخواهند ادامه دهند همچنین دو کشوراندونزی و شوروی بین خود استاد ودانشمند مبادله خواهند کرد و بالاخره یك مسابقه‌ای خیلی نزدیك در زمینه‌ورزش بین دو کشور پیش‌بینی شده است.

۳۶۸ میلیون دلار

بوگور ـ جمع کمك روسیه در چهار سال گذشته به اندونزی باتوجه به ۲۵۰ میلیون دلار کمك اخیرروسیه به این کشور به ۳۶۸ میلیون دلار بالغ میشود که عموما بصورت‌اعتبارات قرضه های طویل المدت داده شده است .

باید دانست که کمونیست ها در ماه های اخیر در اندونزی ضربت های سختی خوردند .

این ضربتها پس از بروز اختلاف میان پکن وجاکارتا بر سر تجدیدنظر در وضع بازرگانان چینی مقیم‌اندونزی بکمونیستها وارد شد .

اما خروشچف‌درسفرخودبه‌سوکارنو گفت که باید برای دادو فریادحکومت پکن اهمیت قائل نشود و سیاست‌داخلی و خارجی خود را اعمال کند .

باید دانست که مقامات اندونزی‌از نحوه کمك اقتصادی روسیه رضایت ندارند آنها میگویند پرداخت‌اعتبارات جدید را روسها برای‌مدت های طولانی در نظر گرفته تا چنانچه اندونزی در روابط با غرب ملایمت بیشتری پیش گیرد فورا اعتبار را قطع کنند .

این امر بنظر مقامات اندونزی با سیاست بیطرفی این کشور منافات‌دارد نباید فراموش کرد که اندونزی با وجود بیطرفی طی‌دوسال گذشته‌بتدریج بدست راست متمایل شده است .

این امر با سیاست مساعد آمریکا نسبت به‌نظریات اندونزی ارتباط‌زیادی دارد .

خبرگزاری فرانسه ـ رویتر ـ یونایتدپرس .

چین زیرفشار شوروی روش خودرا تعدیل میکند

مسافرت خروشچف برای ترمیم لطماتی است‌که به حیثیت‌کمونیستها درآسیا وارد شده‌است

نیویورك ـ آسوشیتدپرس ـ ۲۹ فوریه ـ نیویورك تایمز در شماره‌امروز خود مینویسد :

«حوادث هفته گذشته نشان داد قضاوت ناظران غربی در مورد هدف خروشچف از مسافرت به کشور های آسیائی صحیح بوده‌است.»

این ناظران پیش‌بینی کرده بودند خروشچف برای ترمیم لطماتی که به حیثیت کمونیست ها ،بر اثر اقدامات چین در کشور های آسیائی بوجود آمده ، مسافرت کرده است .

اهم این حوادث عبارت از وقایع تبت ، اختلافات مرزی با چین ، و اختلافاتی که بر سر مسائل مربوط به بازرگانان واتباع چین بادولت اندونزی پیش‌آمده بود می‌باشد .

نیویورك تایمز در پایان مقاله خود میگوید :

«از لحاظ ما غربیها مهمترین جنبه های اخیر بروز نشانه های همکاری بیشتر شوروی و چین و بهبود روابط آنان است . »

برای ما مشکل است چنین نتیجه نگیریم که شوروی وچین‌دست دردست یکدیگر به جبران لطماتی که درناحیه آسیای جنوب خاوری متحمل شده‌اند پرداخته‌اند .

تایمز میگوید .

محققا چین تحت فشار شوروی از چند هفته قبل دست به اقداماتی‌برای تعدیل وضع زده و نخستین نشانه‌این امر با انعقاد قرارداد رفع اختلافات مرزی بابرمه آشکار شد .

گزارش میرسد که خروشچف از امکان بریدن پیوند های اندونزی با سیاست بیطرفی والحاق این کشور به پیمان سیتو اندیشناك بوده است .

واینها دلائلی است که موجب‌فشار خروشچف برای تعدیل روش چین گردیده و آخرین نشانه آن بصورت قبول دعوت نهرو از طرف چوئن لای و مسافرت وی بدهلی جلوه‌گر شده است .

مارگارت دوفرزند می‌آورد

رم ـ ۲۸ فوریه ـ یونایتدپرس ـ یك اختر شناس رومی پیش‌بینی کرد مارگارت دارای دو فرزند خواهد شد .

این اختر شناس قبلا پیش‌بینی هائی‌درباره ملکه الیزابت وبریژیت‌باردو نموده بود ،که راست از آب درآمد .

وی درگذشته گفته بود که مارگارت در ۱۹۶۰ ازدواج‌میکند واکنون پیش‌بینی می‌نماید که در بهار یا تابستان مراسم عروسی اوبرپامیگردد.

پروفسور «دالدنر» اضافه کرد وقتی شاهزاده مارگارت متولدشد ستاره زهره در وضعی قرار داشت که نشان میداد ازدواج اوقطعی است .

خاطرات فرمانده دفاع استالینگراد

مسکو ـ ۲۹ فوریه ـ یونایتدپرس ـ مارشال واسیلی چویکف فرمانده دفاع استالینگراد در دوره جنگهای دوم جهانی خاطرات خودرا منتشرنمود. در این خاطرات چویکف خاطرنشان نموده‌است که خروشچف بارها تصمیماتی اتخاذ نمود که جریان‌جنگ را در استالینگراد تغییر داد. در خاطرات چویکف که‌بنام«آغازراه »نام دارد گفته شده‌است که خروشچف رابط اصلی میان ستاد عالی‌آرتش وافراد و رهبران نظامی دراستالینگراد بوده‌است . خروشچف استراتژیست خوبی بوده و از این نظر دفاع می کرده‌است که‌عقب‌نشینی‌ازاستالینگراد پایان شوروی است . ناظران امور در مسکو عقیده دارند که چویکف خواسته است‌برحیثیت‌نظامی‌خروشچف بیفزاید . در یادداشتهای چویکف‌نامی از مارشال ژوکف که فرمانده‌عملیات استالینگراد بوده برده نشده‌است. وی مینویسد در آنزمان اختلاف‌نظری میان فرماندهان نظامی روی داده‌بود وگروهی عقیده داشتند که باید توپخانه شوروی به سمت راست‌ولگا انتقال یابد تا رساندن مهمات بآن آسان باشد . ولی خروشچف با این نظر بشدت مخالفت کرده‌است . چویکف مینویسد خروشچف تصمیم گرفت که توپخانه در شهراستالینگراد بماند و این امرنقش مهمی در دفاع وسپس حمله‌معروف‌استالینگراد‌داشت. وبه توپخانه مهمات کافی رساند .

پیام پادشاه مراکش بملك حسین

عمان ـ ۲۸ فوریه ـ یونایتدپرس ـ امروز یك مقام سفارت مراکش در عمان ،پیام سلطان محمد را به ملك حسین پادشاه اردن‌تسلیم کرد .

این پیام شامل نظریات سلطان محمد پنجم پیرامون کنفرانس سران عرب می‌باشد .

در هفته گذشته سلطان محمد گفت من به تشکیل کنفرانس سران عرب ذیعلاقه هستم .

DL
LINOLEUM
شماکه میخواهید خانه برای خودبسازید
فقط چند روزصبرکنید
هرنوع زمین داشته باشید وبهرشکلی که تصمیم بساختمان دارید
نقشهٔ ساختمانی برایگان دراختیارشما گذاشته خواهد شد
شرکت سهامی پخش لینولئوم ایران
چهارراه کالج ـ جنب پمپ بنزین تلفن ۴۱۰۴۰ ـ ۴۷۰۷۰

EMUD
EMUD
تلویزیون «اِمود»
زیبا ظریف ارزان
باصدای طبیعی وصاف وتصویرهای روشن وحساس

نمایندهٔ انحصاری
تجارتخانه زرنگین ـ خیابان نادری ـ پاساژکیو ـ تلفن ۴۵۷۴۲

ALL WOOL
CARMEN
SUPERFINE QUALITY
د آ آ
کارمن ـ نشانهٔ اطمینان برای اعلاترین پارچه‌های فاستونی در دنیاست
نمایندهٔ انحصاری: شرکت تجارتی هالکو سرای بوعلی ـ تهران
محل فروش: کلیهٔ فاستونی فروشیهای معتبر تهران وشهرستانها

خلاصهٔ اخبار

نیکوزیا ـ روزنامه «اتنو» ارگان جناح راست ناسیونالیستهای قبرس درآخرین شماره خود نوشته‌است که اسقف ماکاریوس اینك سرگرم مذاکره است تابرای مخارج حفظ ارتش بریتانیا در جمهوری قبرس از اتحادیه اتلانتیك کمك بگیرد.

***

ریودوژنیرو ـ براثر خارج شدن یك ترن مسافر بری از خط در ناحیه پولمارس ـ نزدیك ایالت پرنامبورك (برزیل) ده نفر کشته و۱۴ نفر مجروح شدند .

***

بغداد ـ ژنرال احمد صالح‌عبدی فرماندار نظامی سراسری عراق از امروز بمناسبت آغاز ماه رمضان ساعات ممنوعیت عبور و مرور شبانه رادر بغداد از چهار ساعت ونیم به دوساعت تقلیل داد .

***

لندن ـ پروفسور لاول رئیس رصد خانه بزرگ جودرل بنك انگلستان اخطار کرد که فرستادن موشك و سفینه های فضائی به کرات آسمانی ممکن است ازتکامل حیاتی در کرات مذکور جلوگیری کند .

وی گفت ایالات متحده وشوروی که‌در راه تسخیر فضاگام برمیدارند وقصد دارند به کرات دیگر موشك بفرستند هردو از نظر اخلاقی وعلمی مسئول هستند . و نباید کاری کنند تازندگی در کرات دیگر نابود شود . لاول گفت تا کنون دانشمندان تصور نمیکردند که غیر ازکره زمین در کرات دیگر زندگی وجود داشته باشد . ولی اکنون شکی باقی نمانده است که زندگی نباتی در کره مریخ وجود دارد.

خاطرات ایدن

ترجمه : غلامحسین صالحیار

-۳۹-

تخفیف هیجان

کارفرمایان توجه زیادی داشتند تا از هر اقدامی که موجب تسریع در ایجاد ائتلافی با اتحادیه های کارگری شود اجتناب ورزند . با این ترتیب اوضاع و احوال برای حصول توافق مناسب بنظر میرسید .

من می خواستم قبل از اینکه باشکالات مجددی روبرو شویم ، ازاین موضوع برای اتخاذ سیاست قاطعی استفاده کنم .

در آنموقع یك سلسله اعتصاب های غیر رسمی وجود داشت و مسئله آن بود که آیا باید این اعتصاب‌هاغیر قانونی اعلام شود یا نه ؟

بااین موضوع کارگران وکارفرمایان هردومخالف بودند ، و من نیز در تردید آنها مبنی بر اینکه آیا وضع قوانین دراین مورد موثر خواهد بودشریك بودم. منتهی مسئله این بود که عدم وجود قوانینی در این مورد همه را در وضع بدی قرار می داد .

پس از مشاورات بسیار نظر یاتی ارائه گردید که بموجب آن مقرر می شد ، قبل از اینکه هر اتحادیه اعلام اعتصاب کند موظف است متوسل به اخذ رای مخفی گردد . بسیاری با این نظر موافق بودند، اما نظارت براینکار مشکل بود ، وبعلاوه نمی توانست از اعتصاب‌های غیر رسمی جلوگیری کند .

ماهمچنین طرق توسعه سیستم حکمیت را که در آن زمان وجود داشت مورد ملاحظه وبررسی قرار دادیم ، امااین موضوع نیز بدون انجام یك سلسله تحقیقات مستقل و عمومی در مقررات حاکم بر روابط صنعتی بسختی می توانست تاثیر مهمی داشته باشد ،بعبارت دیگر راه حلی بطئی بود که نتیجه فوری نداشت. من فکر می کردم امید بخش ترین راه حلی که در برابر ما وجود دارد آنست که مسئله «مهلت رسیدگی» را دوباره زنده کنیم و آنرا عملی نمائیم .

در اینصورت بموجب قانون مقرر می گردید که بین تاریخ اتخاذ تصمیم یك اتحادیه برای توسل به اعتصاب و آغاز آن بایستی ۲۱ روز فاصله باشد . این مهلت اجباری امکان میداد برای تخفیف هیجان و پیدا کردن هرگونه راهی جهت مصالحه فرصتی وجود داشته باشد .

در دوران جنك این رویه عملی می شد و تاسال ۱۹۵۱ نیز که حزب کارگر آنرا لغو کرد مورد استفاده قرار می گرفت .

در امریکا نیزاین رویه معمول است و دوره «مهلت رسیدگی» امکان دارد تا ۸۰ روز طول بکشد .

نقطه ضعف این سیستم آنست که در عمل ، اعتصاب های رسمی را به تاخیر می اندازد ،بدون آنکه در اعتصاب های غیر رسمی مؤثر باشد .

از این نظر رهبران اتحادیه های کارگری با آن نظر خوبی ندارند .

من فکر کردم باید عملا و بطور آشکار مسئله «مهلت رسیدگی» را تشویق کنیم، بدون آنکه از لحاظ قانونی آنرا اجباری نمائیم .

بااین ترتیب این رویه از نظر اتحادیه های کارگری نیز قابل قبول می گردید و من هنوز فکر می کنم این نظریه ارزش آنرا دارد که مورد توجه قرار گرفته و تعقیب شود .

باید دانست که دراین مسئله ملت نیز نقشی دارد . ناراحتی ها و زیانهای حاصله ازاعتصاب به تمام ملت لطمه میزند ، و از این اختلافات متحمل ضررهای سنگین می گردد ، از اینرو استحقاق آنرا دارد که در برابر آن تضمیناتی داشته باشد و این یکی از مواردی بود که امکان داشت چنین تضمینی داده می شد .

چند هفته پس از انجام انتخابات عمومی ، اقتصاد ما در یکی از حساس ترین نقاط خود یعنی مسئله «توازن پرداخت ها» شروع به احساس ناراحتی شدید نمود .

«محدودیت اعتبارات» که برای مقابله با این وضع توسط آقای «باتلر» وزیر خزانه داری در ماه فوریه اعلام گردید از لحاظ داخلی به تعدیل وضع کمك می کرد ، اما برای ظاهرشدن نتایج و تاثیرات آن احتیاج بیك دوره طولانی بود .

در این میان افزایش دستمزدها ،که د راوائل سال با آن موافقت شده بود روی قیمت‌ها تاثیر می گذارد . اما آنچه بیش از همه مستقیما صدمه زد اعتصاب هائی بود که از ماه مه تا ژوئیه طول کشید و بخصوص اعتصاب کارگران بنادر لطمه شدیدی وارد ساخت .

این اعتصاب جلوی صادرات ما را گرفت ، و از سرعت تولید محصولات صنعتی کاست .

مسلما هیچکس محدودیت را دوست ندارد ، اما با وضعی که پیش آمده بود ،روشن بود که لازمست مسئله محدودیت اعتبارات را با شدت بیشتری اجرا کرد ، و من قبل از عزیمت به ژنو بااین امر موافقت کردم .

آقای «باتلر»روز ۲۵ ژوئیه در مجلس عوام اعلام کرد که ازبانکها رسما تقاضا کرده که د راعطای اعتبارات به مشتری های خود تقلیل دهند .

ا زمقامات محلی خواسته شده تا طرح‌های مربوط به مصرف سرمایه هارا متوقف سازند ، و نرخ استقراض از «صندوق‌وام امور اجتماعی» افزایش یافته است . همچنین از هیئت مدیره صنایع ملی شده با اصرار خواسته شده که برنامه های عمرانی و تجدید تجهیزات صنایع‌را با سرعت کمتری اجرا نمایند. شرایط خرید اقساطی سنگین گردیده بود . (ناتمام)

چوئن لای دعوت نهرو را پذیرفت

پکن- ۲۸فوریه- چوئن لای نخست وزیر چین کمونیست طی نامه ای‌که در ۲۶ فوریه در پاسخ نامه ۵ فوریه نهرو نخست وزیر هند ارسال‌داشته است دعوت نهرورابرای مسافرت به دهلی نوقبول کرده است .

نهرو نخست وزیر هند درپنجم‌فوریه طی پیامی که برای چوئن لای ارسال داشته بود از نخست وزیر چین کمونیست رسما دعوت کرده بود تا جهت مذاکره دراطراف اختلافات چین وهند به دهلی نو مسافرت کند .

چوئن لای درپیام ۲۶ فوریه خود از اینکه نهرو ازوی به دهلی‌نودعوت کرده است تشکر کرده ودعوت نهرو را مورد قبول قرارداده است .

چوئن لای اعلام نموده است که در اواخر ماه آوریل بدهلی نو مسافرت خواهد کرد .

خبر فوق توسط خبر گزاری رسمی چین کمونیست (خبرگزاری چین‌جدید) انتشار یافت.

تعویق مسافرت

نخست وزیر چین کمونیست درپیام خود خاطر نشان نموده‌که متاسفانه نمیتواند درماه مارس به دهلی نو مسافرت کند .

نهرو درپیام خود به چوئن لای ازوی تقاضا کرده بود که درماه مارس به دهلی نو سفر کند. چوئن‌لای درپاسخ خود میافزاید تاریخ دقیق مسافرت‌وی به دهلی نو از طریق دیپلماسی تعیین میگردد.

نخست وزیر چین کمونیست‌میافزاید که بنظر دولت چین حفظ دوستی چین وهند لازم است ودو کشور باید برای پایان دادن به اختلافات مرزی‌یك راه حل مسالمت آمیز پیدا کنند. بدون آنکه اختلاف نظرهای موقتی و یا حوادث غیر پیش بینی شده وناخوش آیند بحساب آیداین کارکاملاعملی است .

چوئن لای سپس میافزاید بهمین جهت است که دولت چین کمونیست در برابر کنفرانس آینده چین وهند یك روش مثبت اتخاذ کرده وامیدوار است که کنفرانس مزبور با موفقیت توام باشد. چوئن لای سپس ضمن اظهار خرسندی ازمسافرت بدهلی نو اظهار امیدواری کرده است که کوشش مشترك دوکشور ابرهای‌تیره درروابط موجود را برطرف سازد و روابط بسیار حسنه بین دو کشور توسعه یافته وآینده مناسبات چین و هند را مستحکم سازد .

اظهار اعتماد

چوئن لای درنامه خود اظهارامیدواری میکندکه به پیروزی کنفرانسی که با حضور اوونهرو تشکیل خواهد شد اطمینان دارد .

چوئن لای به نظریات مندرجه درنامه نهرومبنی براینکه‌هیچ زمینه‌مشترکی در مورد اختلافات بین دو کشورنمی بیند اشاره نکرده و این موضوع را که نهرو گفته بود دعاوی چین را مبنی بر اینکه مرز های دو کشور هرگز تعیین نشده نمی پذیرد فبلز مورد توجه قرار نداده است.

هندمطالعه میکند

دهلی - کمیته فرعی مسائل‌سیاست خارجی کابینه‌هندباحضور کریشنامنون امروز تشکیل جلسه‌داد وقتی نامه چوئن لای‌مورد بررسی قرارگرفت.

با اینکه هیچگونه تفسیر فوری در این مورد بعمل نیامد معذالك ناظران سیاسی پیش بینی میکنند که دولت هند مسافرت چوئن لای را در تاریخ مذکور قبول خواهد کرد.

انتظار میرودنهرو فردا درپارلمان نطقی ایراد کرده و ضمن آن به ملاقات با چوئن لای در دهلی اظهار اشتیاق نماید.

خبرگزاری فرانسه - رویتر

جالبترین حوادث جهان

رایموند ۴۸ ساله در ساعت ۱۲ ظهر خانه را آتش زدولی زن او بهر ترتیب بود ، آنرا خاموش ساخت . ولی مرد عصبانی بود.چندبار استحمام کرد و دو قوری بزرگ چای نوشید . زن او که متوحش شده بود از شوهرش پرسید که چرا دراتاق مدتی چندین بار استحمام کرده است . ولی رایموند پاسخ داد که میخواهم وقتی از دست تو وبچه ها راحت شدم و بسراغم آمدند تمیز باشم .

خانم رایموند دیگر درنگذارا جایز ندانست و دست سه بچه خود را گرفت واز خانه خارج‌شد ساعت دوبعداز ظهر تیراندازی از عمارت دو طبقه رایموند شروع شد و بااولین گلوله یك زن ۶۱ ساله بخاك غلطید . سه نفر دیگر از مردم بی خبر نیز هدف گلوله قرار گرفتند و تازه آنوقت بودکه پلیس و اهالی شهر «یونیون ون» امریکادانستند کهرایموند از روی عمارت خود بالادست جاده را گرفته و بسوی مردم تیراندازی میکند . رایموند تیرانداز قابلی بود و گلوله او بخطا نمیرفت و در اندك مدتی جاده بند آمد و عبور ومرور قطع شد و پلیس‌وارد عملیات شده تانك با توپ گلوله های مسلسل و تفنگ افراد پلیس کاری انجام نداد ولحظه به لحظه اوضاع عبور و مرور وخیمتر میشد و هیاهو وازدحام مردم شدیدترمیگردید سرانجام‌پلیس‌از ارتش‌استمداد کرد و یك تانك سنگین وارد عملیات شد .

وگاز های اشك آور شروع به گلوله باران .منزل رایموند کرد ولی‌هنوزرایموندتیراندازی میکرد و دو نفر دیگر را نیز ازپای‌درآورد سرانجام‌خانه‌آتش گرفت . رایموند از میان‌شعله ها خود را بخارج پرتاب کرد ولی هنوز تفنگ در دست او بود

صدای شلیك مسلسل‌تانك بلند شد ولحظه ای دیگر رایموند نقش بر زمین گردید گلوله ها به کمر او اصابت کرده بود . هیچ کس نخواهد فهمید چرا رایموند عصبانی گردید و چه چیز او رابه دیوانگی کشانید . زیرا وقتی بربالین اورسیدندجان سپرده بود در حالی که جان ۶نفر را گرفته بود .

پس فردا خیلی دیر است

فردا آخرین فرصت برای استفاده از جایزه ممتاز

۵۵۵۵۵۵ ریالی

حساب تأمین آتیه بانك پارس است

فاکوپا

استرن

L. STERNE & CO. TRADE MARK LIMITED

ماشینهای نیخسازی و سردخانه های معروف و معظم استرن ساخت انگلستان

کم دور ، محکم با قدرت تولیدی بی نظیر و ۸۰ سال سابقه درخشان

نتیجه آخرین پیشرفتهای صنعتی دنیا طرفیت نیخسازی

روزانه

سه تا ۲۰۰ تن

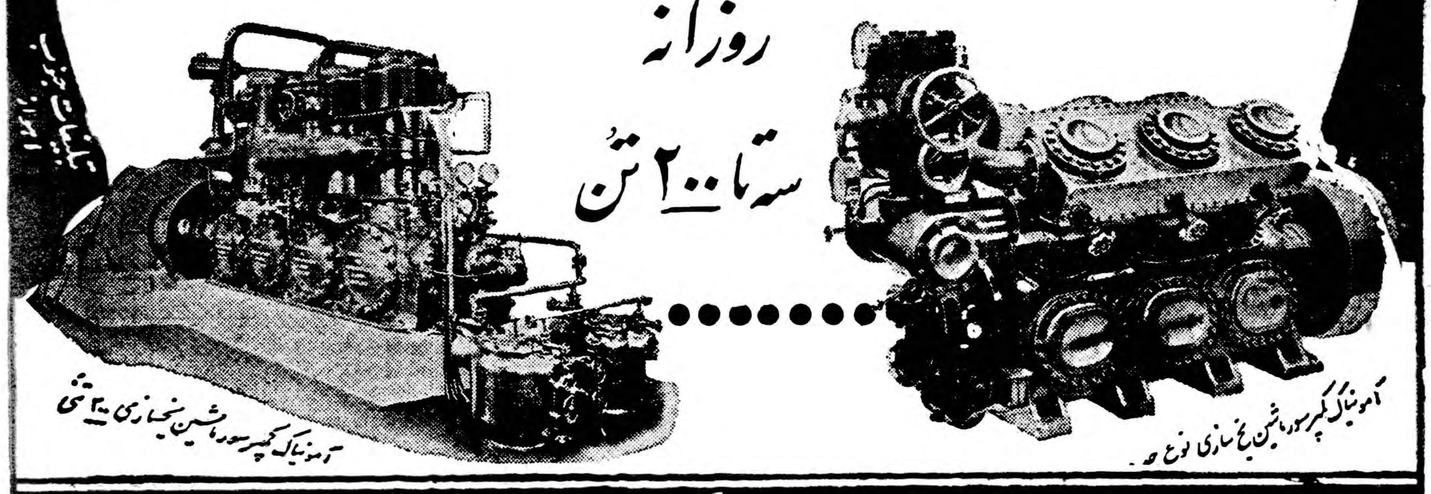

تاسیسات جنوب اهواز

آمونیاك کمپرسور ماشین یخسازی ۲۰۰ تنی

آمونیاك کمپرسور ماشین یخسازی نوع ح

گاز آمونیاك

مخصوص کارخانه های نیخسازی در سیلندرهای ۶۰ کیلوئی

محصول تازه آلمان

کلسیم کلورایدیا شوره

مخصوص کارخانه های نیخسازی

در بشکه های ۲۰۰ کیلوئی

برای خرید و اطلاع بیشتر به تجارتخانه احمد حاج علی کبتی خرمشهر یا شعبه اهواز سرای شمالی تلفن ۲۸۴۴ مراجعه فرمائید

دوچرخه‌ودوچرخه‌موتوری‌ولوسولکس

بدون رقیب ازلحاظ زیبائی، قیمت، قدرت واستحکام

نماینده انحصاری:

شرکت سهامی ایران تراکتور

خیابان سعدی ۸۴۴ تلفن ۳۰۲۴۱۳

ازشهرستانها نماینده فعال میپذیرد

آ-۴۴۴۶۰

ولوشولکس VELOSOLEX

کلاس یکساله مهندسیاری

زیرنظر مهندسین مجرب شامل کلیه دروس نقشه‌کشی‌ونقشه‌برداری ، طراحی و معماری ، مقاومت مصالح ومساحی و پیاده کردن نقشه ، برآورد و نظارت و محاسبات فنی بصورت علمی‌و عملی ازپانزدهم فروردین در کاخ علم (آموزش فرهنك)تشکیل میگردد کلیه وسائل مجانیست از هم اکنون دراین کلاس بی‌سابقه ثبت‌نام نمائید استخدام داوطلبان بعدازخاتمه تحصیل تضمین میگردد ضمنا از استادان محترم دانشگاه در صورتیکه مایل بهمکاری باشند باین‌وسیله‌دعوت‌بعمل‌می‌آید

کاخ علم آموزش فرهنك دروازه‌دولت‌روبروی‌خیابان‌سعدی

تلفن ۶۹۴۹۵ آ-۴۴۳۸۲

۲۰درصد تخفیف

۷۵ نوع از عالیترین درخت میوه داخله و خارجه با قید تضمین ۱ -

کشاورزی‌مظاهری کرج‌جنب‌بیمارستان ۷- تهران تخم گل فروشی تقوی ۳ - تلفنهای ۲۱۳۳۵-۲۵۷۵۱

۴۴۳۴۵۸آ

سیلوانیا SYLVANIA

برای کارگاه ، اداره ، انبار و خانه لامپهای فلورسنت سیلوانیا بهترین و ارزانترین وسیله روشنائی است .

اطلاعات اقتصادی

بانك مركزی ایران

در چهار مقاله گذشته خود ابتداء در باره تاریخچه ایجاد بانکهای مرکزی در جهان مختصری بیان داشتیم و سپس بمنظور اینکه بوضع بانکهای مرکزی برخی از کشورها آشنا شویم خصوصیات پنج بانك مرکزی آمریکا- انگلستان - فرانسه - هندوستان و پاکستان را بطور خلاصه بیان داشتیم و از ترکیب هیئت مدیره و دستگاه رایزنی آنها و حربه هائی که جهت تعدیل وتنظیم جریان پول و اعتبارات و نرخ بهره بمنظور ایجاد رشد اقتصادی سالم در اختیار دارند سخن گفتیم اینك با در نظرگرفتن اصول بانکهای مرکزی مزبور اساسنامه پولی و بانکی ایران را مورد مطالعه قرار میدهیم .

در اغلب بانکهای مرکزی یك هیئت مدیره و یك هیئت‌رایزنی وجود داردو معمولا بهیئت اولی اختیارات فراوانی نسبت بامور پولی وبانکی داده شده و هیئت دومی کارش توصیه و تهیه و تقدیم پیشنهادات است . در لایحه اساسنامه پولی ایران این امر صدق نمیکند و در حقیقت قسمت اعظم اختیارات بشورای پول و اعتبار داده میشود و از نظر سیاستهای پولی وظایف مهمی صریحا بهیئت عامل بانك محول نشده‌است و گرچه هیئت عامل بانك مقررات عمومی راجع به نحوه بررسی تقاضاهای تنزیل اسناد و پرداخت وامهای بانك را تنظیم میکند ولی در این امر نیز تابع وزیر دارائی است .

اصولا این سئوال پیش می‌آید که آیا در سیاست‌های‌بانکی وپولی در کشوری با خصوصیات ایران دولت باید منحصرا تصمیم بگیرد یا آنکه در این سیاستها که باتجارت و اقتصاد کشور سروکار دارد باید نظریات اشخاصی که درخارج دولت درامور صنعتی و کشاورزی وبازرگانی متبحر میباشند نیز موردتوجه قرار گیرد .

در اغلب‌بانکهای مرکزی بین هیئت مدیره و یا هیئت‌رایزنی بانك نمایندگان غیر دولتی نیز دیده میشوند و این امر قبول شده است که بین افراد غیر دولتی اشخاصی یافت میشوند که میتوانند منافع گروههای مختلف اقتصادی کشور را باکمك دولت تامین نمایند .

در لایحه پولی و بانکی ایران چنین فرض‌شده است که دولت بیش از هر شخص دیگری بمنافع عمومی‌وامورصنعتی‌وکشاورزی وبازرگانی آگاه است و زبده‌ترین افراد و کارشناسان و شئون مختلف اقتصادی کشور در دولت بوده یا هستند و لذا لزومی‌بشرکت نمایندگان گروههای اقتصادی حس نشده است .

براساس این تصور از ۱۵ نفر اشخاصی که شورای پول و اعتبار را تشکیل میدهند ۸ نفر آنها وزرای حاضر یاوزیران سابق بوده و براین عده سه نفر دیگر اعضای عالیرتبه دولتی یعنی دادستان دیوان کشور - خزانه دارکل - دبیر شورایعالی اقتصاد اضافه شده‌اند و لذا عده افرادی که در دولت بوده یا هستند به ۱۱ نفر میرسد و چهار نفر بقیه اعضای شورا عبارتند از رئیس کل بانك مرکزی و دبیر شورای پول و اعتبار - مدیر کل بانکهلی‌و یکنفر استاد اقتصاد از دانشگاه .در این صورت عده‌اخیربفرض آنکه بتوانند استقلال رای داشته باشند در اقلیت قرار میگیرند مگر اینکه قادر باشند جلب نظر وزرای سابق را که در شورا عضویت دارند بکنند .

شك نیست که افرادی که در خارج دولت هستند ممکن است منافع خصوصی داشته باشند و اگر در بانك مرکزی راه یابند نظریاتی را جهت حفظ منافع خصوصی خود اعمال نمایند ولی ممکن است گفته شودکه اگر مسئولین امور پولی وبانکی دولتی باشند این نقیصه بصورت دیگری ایجاد میشود و ممکن است در تعدیل و تنظیم جریان پول و اعتبارات و تعیین نرخ بهره قضاوتها وعملیات دولت نسبت بشئون مختلف اقتصادی یکطرفی باشد وبالنتیجه منافع طبقات گوناگون اجتماع در نظر گرفته نشود و رشد اقتصادی سالم که منظور نهائی است حاصل نگردد .

دکترمصطفی علم

باتصویب لایحه بیمه خانواده کارمندان دولت قبل‌از دوره فعلی مجلس

از سال آینده کارمندان دولت و خانواده آنها بیمه میشوند

یك میلیون نفر درسراسر کشور درمقابل امراض و حوادث بیمه خواهند شد

* کارمندان دولت باپرداخت دو درصد حقوق خود وخانواده خودرا بیمه میکنند .
* برای اداره امور بیمه کارمندان دولت وخانواده‌آنها سازمان مجهزی زیر نظر شرکت بیمه‌ایران بوجود می‌آید .

شرکت بیمه امیدوار است قبل‌از پایان دوره فعلی‌قانون گزاری لایحه بیمه خانواده کارمندان دولت از تصویب مجلس شورای ملی ومجلس سنا بگذرد. شرکت بیمه از چندی پیش خودرا برای بیمه خانواده کارمندان‌دولت‌آماده کرده است وباتصویب لایحه مزبور مقدمات اجرای آنرا از اوایل سال آینده فراهم کرده وبتدریج کار خودرا از تهران وشهرهای بزرك شروع خواهد کرد.

بررسی کلی نشان‌داده است‌که قریب یك میلیون نفرکارمندان دولت وخانواده آنها درسراسرکشورخواهند توانست ازمقررات‌این لایحه استفاده کنند

حق بیمه‌ای که شرکت‌بیمه درقبال بیمه کارمندان دولت وخانواده آنها دریافت‌خواهد داشت شش درصد حقوق است‌که دودرصدآنراکارمند پرداخت خواهد کرد وچهار درصد بقیه را دولت خواهد داد.

کسانی که تحت تکفل کارمند وبلافصل باشند از مقررات این لایحه استفاده خواهند کرد. این افراد عبارت خواهند بود از زوجه یازوج وفرزندان پدر ومادر وبرادر وخواهر درصورتی که‌تحت تکفل کارمند باشند

شرکت بیمه باتصویب‌لایحه مزبور ابتدا درتهران وسپس درمراکز استان وبعدا در شهرهای درجه دوم ودرجه سه به‌تدریج بوضع کارمندان وخانواده تحت‌تکفل آنها رسیدگی کرده ودفترچه‌بیمه صادر خواهدکرد.

صدور دفترچه بیمه از آن نظر است‌که دراین شهرها تدریج وسایل معالجه‌ازقبیل پزشك ودارو وبیمارستان فراهم نماید.

شرکت بیمه‌بادریافت‌معادل شش درصد حقوق کارمندان وخانواده آنها رادر مقابل امراض وحوادث بیمه‌کردهو برای اداره امور این بیمه یك سازمان مجهز که‌اداره امور پزشکان وداروخانه‌ها بیمارستانهای بیمه را زیر نظر خواهد داشت تشکیل خواهدداد.

یکی ازمشکلات توسعه تولیدخرما حل شد

عرصه نخلستانها اگر تا ۳۰۰متر مربع باشد مجانا بصاحبان نخل واگذارمیشود

یکی‌از مشکلاتی که در امرتوسعه تولید خرما وجود داردمسئله عرصه نخلستانهااست توضیح آنکه عرصه نخلستانها خالصه بوده وتولیدکنندگان اظهار میدارند چون مالك عرصه‌نیستند دلشان بکار گرم نیست ولذا تولید بالا نمی‌رود .

اکنون بنگاه خالصه مقدمات‌انتقال عرصه این نخلستانها رافراهم کرده وعرصه هرنخلستانی که‌تا۳۰۰مترمربع باشد بلاعوض‌بصاحب نخلها واگذار میشود .

بقراراطلاع هم‌اکنون مدیرعامل بنگاه خالصه که‌چند روزپیش بجنوب رفته مشغول اقدام است‌که انتقال عرصه نخلستانها هرچه زودتر صورت‌گیرد.

درمورد انتقال قسمتی از اراضی خالصه اصفهان برای تهیه مسکن نیز اخیرا اقداماتی صورت گرفته وبرای تکمیل این اقدامات وحفظ‌حقوق‌بنگاه یکی‌از اعضای هیئت مدیره‌بنگاه‌خالصه باصفهان رفته‌و درآن استان مشغول رسیدگی بکار خالصجات است .

۶۵ تعمیرگاه ثابت و ۱۲۰ تعمیرگاه سیار ماشین‌آلات کشاورزی فروشندگانی‌که قطعات یدکی نداشته باشند قراردادشان فسخ میشود

برای این که ماشین آلات و وسائل کشاورزی فروخته شده به کشاورزان همیشه آماده به کار بوده ودر صورت احتیاج به تعمیر دسترسی به تعمیر گاه باشد تاکنون ۶۵ تعمیر گاه ثابت و ۱۲۰ تعمیر گاه سیار در نقاط مختلف کشور که ماشین آلات کشاورزی فروخته شده دایر گردیده است .

بنگاه توسعه ماشین آلات کشاورزی نیز خود در تهران واهواز و شیراز و گرگان چهار تعمیر گاه ثابت ومجهز دایر نموده است و چند شهر دیگر منجمله همدان مشغول احداث تعمیر گاه های ثابت دیگری می باشد .

مقامی که اطلاعات مزبور را در اختیار خبرنگار ما گذاشت افزود بنگاه براثر قرارداد هائی که‌با فروشندگان ماشین آلات کشاورزی منعقد نموده باید قطعات یدکی ماشین آلات همواره در تعمیر گاه ها ودر غیر این صورت در فروشگاه مرکزی تهران موجود باشد و اگر خریداری بفروشنده ماشین مراجعه نماید وفروشگاه قطعات یدکی نداشته باشد بنگاه قرار داد خود را باشرکت مزبور می تواند فسخ نماید .

باین جهت بنگاه از کلیه خریداران ماشین آلات کشاورزی که‌از طریق بنگاه اقدام بخرید نموده اند تقاضا دارد درصورتی که برای خرید وسایل و قطعات یدکی مراجعه کردند و نماینده فروش در تهران لوازم مورد احتیاج را موجود نداشت فورا مراتب را به بنگاه اطلاع دهند .

برای‌اجرای برنامه‌های آبیاری یك برنامه پنجساله تهیه میشود

امروز اطلاع حاصل شد که بنگاه مستقل آبیاری‌نیز برای خود یك برنامه پنجساله تهیه می کند . در این‌برنامه تکمیل ساختمان بعضی تاسیسات آبیاری و شروع ساختمان بعضی سد ها مانند زرینه رودودرودزن و انجام مطالعات‌آب های‌سطح‌الارضی وتحت الارضی‌واستفاده کامل از تمام آبهای کشور بدقت بیش بینی خواهد شد .

این برنامه هم آهنك با برنامه وزارت‌کشاورزی بوده ودر حقیقت یك جزء از آن خواهد بود و قسمتی از آن که در دوره برنامه عمرانی پنجساله باید انجام شود یا برنامه اخیر تلفیق داده‌خواهد شد .

بانك رهنی بعد از سیزده عید وام ساختمانی میدهد

زمستان گرم امسال برنامه بانك‌رهنی را تغییر داد

بقرار اطلاع بانك رهنی پس از سیزده عید شروع بدریافت تقاضا برای پرداخت وام جهت ساختمان اعم از تکمیل ویا تعمیر خواهد کرد .

باید دانست که‌در فصل زمستان بانك رهنی وجوه خودرا صرفدادن اعتبار برای قرض خانه میکند ولی چون امسال زمستان مانع ادامه‌کارهای ساختمانی نشد پرداخت وامهای ساختمانی نیز همراه پرداخت‌وام برای‌قرض خانه از طرف این بانك ادامه داشت .

باطلاع عموم می‌رساند

صاحب عکس فوق «مانفردگهرمان» از تاریخ اول بهمن ۱۳۳۸ مستخدم‌این شرکت نیست و بهیچوجه حق‌مذاکره یا معامله ای از طرف این شرکت ندارد .

شرکت سهامی فشا شماره ۵۷۵
خیابان خیام
آ-٤٤٤٦٤

راهنمائی صاحبان صنایع

بطوری که دیروز اطلاع دادیم آزمایشگاه های مرکز راهنمائی صنایع ومعادن توسط وزیر صنایع و معادن افتتاح شد .

این آزمایشگاه ها برای صنایع چینی سازی - چرمسازی - لوازم خانه - ریخته گری و نساجی و صنایع شیمیائی می باشد و با وسایل ودستگاه های جدید و کاملی مجهز شده است .

اداره امور این آزمایشگاه ها با متخصصین و کارشناسان ایرانی خواهد بود ودر آنها پیرامون صنایع مزبور مطالعاتی شروع خواهد شد وطرحهائی تهیه خواهند کرد تا راهنمای سرمایه گذارانی باشد که می خواهند در رشته های مزبور سرمایه گذاری نمایند .

تعهدات ارزی‌مردم نزد بانك ملی کم شده

بقرار اطلاع میزان تعهدات مشتریان بانك ملی بابت تعهدات اعتبارات باز شده ارزی و ضمانت‌نامه ها کم شده است .

میزان تعهدات مشتریان بانك ملی از این لحاظ در پایان آذر ۴٫۹۲۸٫۹۱۷٫۹۱۰ ریال ودرپایان دیماه ۴٫۸۷۴٫۲۷۵٫۸۲۰ ریال بوده است بر عکس میزان موجودی های نقدی و فلزی بانك ملی در ایران و کشور های بیگانه اضافه شده واز ۷٫۶۳۹٫۱۲۷٫۷۰۴ ریال به ۱۰٫۳٤۵٫۱٦۸٫۰۳۵ ریال رسیده است .

کسانیکه‌گذرنامه مسافرت خودراتاامروز

از شهربانی چه‌در تهران‌و چه در شهرستانها گرفته یا ظرف همین دو سه‌روز دریافت میدارند وخیال مسافرت باروپا رانیز دارند باید کتبا یا شخصا فوری بموسسه ۱۰۸ خیابان سعدی شمالی روبروی پمپ بنزین اول خیابان مطبوعی مراجعه کرده وبا پرداخت ۱۵۰۰ تومان یك بلیط دوسره مسافرت ٤۵روزه کاروان اروپا رادریافت دارند.

ساعات کار موسسه ۱۰۸ ٤ تا۸ بعد از ظهرهاست
آ-٤٤۱۹۰

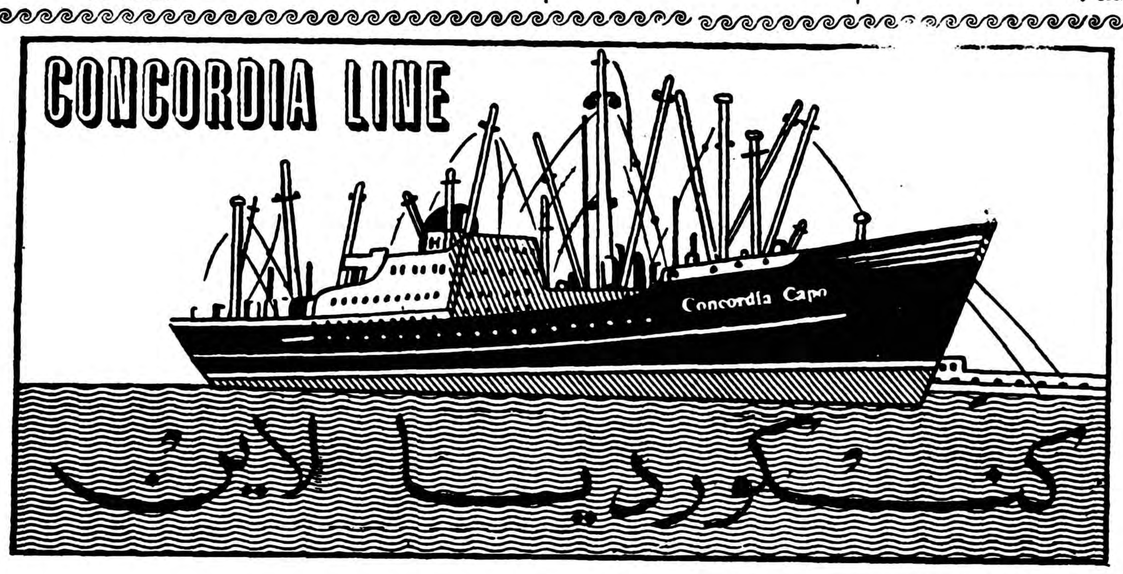

کشتی کنکوردیا کاپو "Concordia Capo"

درحدود ۱۰ اسفندماه بخرمشهر وارد ودر ضمن تخلیه برای بنادر ذیل بارگیری خواهد نمود

جنوا - مارسی - نیویورك - بستن

فیلادلفیا - بالتیمور ، نورفولك

این‌کشتی در حدود ۲۰ اسفندماه حرکت و پس از خروج از خلیج فارس درحدود ۱۷ روز به جنوا و۳۲ روز به نیویورك خواهد رسید.

M/S "CONCORDIA FOSS" کشتی کنکوردیا فوس

درحدود ۱٦ اسفندماه در خرمشهر پهلو میگیرد ودر ضمن تخلیه برای بنادرفوق‌الذکربارگیری خواهدنمود

برای کسب اطلاعات بیشتر وتامین جابنمایندگی کل در ایران

شرکت سهامی لوانت اکسپرس ترانسپورت (ایران)

خیابان سعدی کاشی ٤٤۷

تلفنهای ۳۷۲۷۰ - ۳٤٦٦۹ - ۳۳۹۹٤ - ۳٦۱۵۷ - ۳۹۰۵۸

ویا بشعبات این شرکت درخرمشهر و تبریز مراجعه فرمائید.

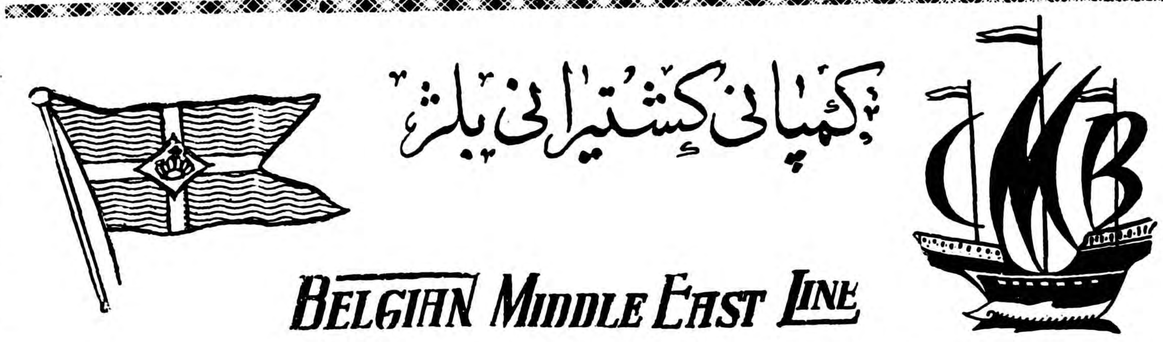

کمپانی کشتیرانی بلژ

COMPAGNIE MARITIME BELGE
(LLOYD ROYAL) S.A.

کشتی موکامبو m/s "MOKAMBO"

که اولین سفر خودرا به خلیج فارس طی میکند در حدود ۹ اسفند ماه بخرمشهر وارد ودر ضمن تخلیه برای بنادر

لیورپول - لهاور - لندن - هامبورك - رتردام و آنتورپ

وبنادر دیگر اروپای شمالی اگر بار باندازه کافی باشدبارگیری خواهد نمود

این کشتی که تخلیه وبارگیری خودرا در تمام بنادرخلیج فارس باتمام رسانده اواسط اسفندماه‌مستقیما بطرف اروپا حرکت وپس از خروج از خلیج فارس درحدود ۲۲ روز به لیورپول خواهد رسید.

کشتی مبکا m/s "MOBEKA"

اوائل فروردین ماه بخرمشهر وارد ودر ضمن‌تخلیه برای بنادر فوق‌الذکر بارگیری خواهد نمود

برای کسب اطلاعات بیشتر وتامین جابنمایندگی کل در ایران

شرکت سهامی لوانت اکسپرس ترانسپورت (ایران)

خیابان سعدی کاشی ٤٤۷

تلفنهای ۳۷۲۷۰ - ۳٤٦٦۹ - ۳۳۹۹٤ - ۳٦۱۵۷ - ۳۹۰۵۸

ویا بشعبات این شرکت درخرمشهر و تبریز مراجعه فرمائید.

انتقاد

دکتر حسن صدرحاج‌سیدجوادی

صندوق دولت

شخصی درروزنامه اطلاعات بدیدن من‌آمد بنام آقای حسین چهار سوق شیرازی.

آقای چهارسوق شیرازی پرونده‌ای بزیر بغل داشت.

معلوم بودشخص بسیار مرتب و منظمی‌است .این‌پرونده مربوط باسناد ومدارك مالیاتی اتومبیل ایشان بود . هر قبض ورسیدی که‌بابت عوارض و مالیات اتومبیل اوصادر شده دراین پرونده بایگانی بود .

عده‌زیادی ازمردم کشور مانامرتب ونامنظم هستند وقتی‌وارد منزل میشوند ولباس خودرا عوض می‌کنند هر تکه آنرا بگوشه‌ای میاندازند .وسائل تحریرشان جای معینی ندارد .اسناد و اوراق وسایرمدارك خودرادروی طاقچه ودرگاهی وروی رف وزیر قالیچه پخش می‌کنند وبهنگام احتیاج زمین وزمان رادر هم میریزند .درموارد دیگر نیز وضع آنهابهمین منوال است . مثلادر یك‌ساعت باسه‌نفر در سه‌نقطه مختلف قرار ملاقات میگذارند ودر هیچیك از آنها حاضر نمیشوند .ساعت وموقع معینی برای تفریح وگردش وحتی صرف غذا ندارند .هرچه پیش آید خوش آید ودرویش هرکجا که‌شب آید سرای اوست راشعار خود قرار داده‌اند .

آقای چهار سوق شیرازی برعکس اکثریت مردم آدم مرتب و منظمی بنظر میرسید .

اومیگفت من پس‌از آنکه‌مالیات اتومبیل خودرا پرداختم بامراجعه باسناد و قبوض متوجه شدم که‌مبلغ یکصدو بیست وچهار تومان از من اضافه گرفته‌اند .بدینجهت قبوض‌خود رابرداشته وبهمین ترتیبی که‌خدمت شمارسیدم بشعبه مربوطه مراجعه کردم بااینکه مراجعین زیاد بودند و مامور فرصت کافی نداشته اسناد راباو ارائه دادم .پس از مدتی مطالعه غورو بررسی مامورمزبور نیز باشتباه خوداعتراف کرد وادعای مرادر مورددریافت ۱۲۴ تومان اضافه مورد تائید قرارداد وسپس سئوال کرد حالا چه‌میفرمائید .

گفتم عرضی ندارم پولی راکه اضافه گرفته‌اید لطف بفرمائید و قبض راهم اصلاح کنیدازخدمتتان مرخص میشوم لبخندی زد و گفت :

ـ کار باین سادگی ها نیست که شمافرض کرده‌اید! پولی‌که بصندوق دولت رفت دیگر برنمیگردد آخر صندوق دولت که‌همیان مشدی تقد علی نیست !

ـ گفتم یعنی چه ،شما اشتباهی کرده‌اید و۱۲۴ تومان از جیب بنده رفته است .موضوع همیان مشدی‌تقد علی وصندوق دولت مطرح نیست ! چطور پولی که بصندوق دولت رفت برنمیگردد ؟ اولا چرا باید شمااشتباه کنید ؟ چون‌عده زیادی ازمردم‌سرشان توی‌حساب نیست وهر مبلغی که‌شما ازآنها مطالبه کنید میپردازند وبقبض ورسید هم‌نگاه نمیکنند ، چه بسیار ممکن‌است که‌شمادرمورد دیگران هم مانند بنده اشتباه کرده باشید ولی آنها متوجه نشده و بشمامراجعه‌نکرده باشند .ثانیا حالاکه‌اشتباه کرده‌اید وباشتباه خودنیز اعتراف دارید برفع آن‌اقدام فرمائید .

ولی مامور مالیات گفت مرغ یك پادارد وپولی که بصندوق دولت‌رفت برنمیگردد.

بعدازاصرار و پافشاری زیاد راه حلی که‌پیدا کردند این‌بود که‌روی قبض نوشتند ۱۲۴ تومان ازبابت مالیات سال بعد منظور خواهدشد .

امامعلوم نیست که‌بنده تاسال‌بعد زنده‌باشم یانباشم ؟واگرزنده‌بودم اتومبیل‌داشته باشم یانداشته باشم. بهرحال اگرعمری باقی بود و تصادفی رخ نداد ۱۲۴ تومان بنده بابت مالیات سال بعد حساب میشود !!

آقای چهار سوق شیرازی میگفت چون درآنجا حرف من بجائی نرسید وحقی از من ضایع شد خدمت رسیدم تا شماجریان رامنعکس سازید و موجبات تسکین مرافراهم نمائید .

من ضمن منعکس ساختن‌این‌جریان وتحسین نظم وترتیب‌ومخصوصامقاومت آقای چهار سوق شیرازی که‌برای جلوگیری از تضییع حق خود نهایت کوشش رابخرج داده‌است ازمامور محترم وزارت دارائی هم تقدیر میکنم! که‌در حفظ وحراست پول دولت!تااین حد دقت و مراقبت بخرج میدهد و حاضر نمیشود که صندوق دولت مانند همیان مشدی تقدعلی بی‌بندوبار باشد!

«میشوه»

گفتگوی مردم

کمك هزینه فرهنگیان

کارمندان حوزه فرهنگ هشترود از آذربایجان شرقی مینویسند مزایای خارج‌از مرکز عموم ادارات بماخلصدی چهل پرداخت شده فقط کارمندان فرهنگ از این کمك هزینه محروم مانده‌اند .

کلاس اکابر

آقای عزیزاله رمضانی مینویسد در قریه دلیجان خلجستان قم‌سال‌گذشته کلاس مبارزه با بیسوادی دائر بود وازمردان سالمند تااطفالی که‌روز هابکار رعیتی مشغول‌بودند درکلاس اکابر بکسب‌دانش‌میپرداختند متاسفانه فرهنك قم‌بعذرنداشتن بودجه‌در سال جاری این کلاس‌را تعطیل نموده‌اهالی دلیجان تقاضای افتتاح مجددکلاس را دارند .

معطلی خرید بلیط

آقای کاظم اکبر زادگان مینویسد درچند خطی که شرکت اتوبوسرانی ماشین فروش بلیط گذاشته‌معطلی اشخاص برای پرداخت پول‌بلیط و دریافت آن‌بیشترشده خوبست ترتیبی داده شود که‌از معطلی مسافرین‌کاسته شود .

دست شکسته

آقای حسن بابازاده کارگر کارخانه آرد ایرانکار مینویسد ۱۲سال سابقه بیمه دارم سال‌گذشته حین‌انجام‌وظیفه دستم شکست‌دربیمارستان بیمه‌بستری شدم ولی سه‌ماه پیش قبل از آنکه شکستگی دست‌التیام‌پذیرد‌از بیمارستان خارجم کردند تقاضادارم بطریقی که ممکن باشد دست‌شکسته مرامعالجه کنند تابتوانم عائله خودرا اداره‌نمایم.

مشمولین متکفل

آقای فریدون فرح‌بخش پیشنهاد میکندبرای‌آنکه مشمولین‌بافراغ خاطر بتوانند دوره خدمت سربازی خود را طی کنند شایسته‌است که‌مقررات و قانونی وضع‌شود که‌طبق آن هرماه‌به مشمولین متکفل‌درمدت خدمت‌سربازی مبلغی بعنوان‌وام‌داده‌شود که‌بااین‌مبلغ مخارج زندگی‌اشخاص تحت‌تکفل‌ایشان تامین گردد ونیزمشمولین متکفل‌مجبور باشند پس‌از طی‌دوره خدمت‌مزبورکل مبلغی راکه ازدولت باین‌طریق وام گرفته‌اند باقساط بپردازند .

خیابان خواجه نظام‌الملك

آقای محسن ثابتی مینویسد چون درخیابان خواجه‌نظام‌الملك دارندگان اتومبیل بدون توجه بتابلوهائی که نصب شده دردوطرف خیابان توقف می‌نمایند وبواسطه نداشتن پیاده‌رو ناچارعابرین ازوسط خیابان میگذرند ودچار تصادف میشوند مقتضی‌است باین موضوع ازطرف اداره راهنمائی توجهی بشود .

مالیات مستغلات

آقای محمدابراهیمی مینویسد در مورد مالیات مستغلات ازاطلاعیه‌وزارت دارائی معلوم‌میشود مستغلاتی‌که در سالهای ۳۵ و ۳۶ تاسه‌هزار ریال‌اجاره ماهیانه داشته‌اند از پرداخت‌مالیات معاف هستند واز مازاد سه‌هزارریال باید مالیات گرفته شود خوبست این موضوع ازطرف دارائی محل باطلاع صاحبان املاك برسد .

احداث دبستان ودبیرستان

آقای سرهنك انور پورمینویسد هنگام تقسیم اراضی عباس آباد به پیشنهاد انجمن محل‌قریب۱۸قطعه‌زمین برای احداث دبستان وکودکستان در نقشه منظور وبه‌وزارت فرهنك انتقال داده شدکه‌تدریجا دبستان ودبیرستان مورد نیازاطفال ساکنین محل‌ساخته شود مقتضی است وزارت فرهنك در اراضی مذکور بساختمان دبیرستان و دبستان مورد لزوم اقدام نماید .

زودتر توزیع شود

آقای محمد زارعی مینویسد نامه رسانهای حوزه‌نازی آباد پاکات‌ساکنین این محل را پیش خود نگهمیدارند تا دوسه عدد بشود خوبست دستور داده شود مرسولات را زودتر بصاحبانش برسانند .

بی‌سروسامان

مسیب‌آبسواران از زندان قصر مینویسد هفت‌سال است به‌پانزده‌سال حبس‌محکوم شده‌ام زن وسه فرزندم بی‌سر پرست مانده‌اند تقاضا دارم اقدامی شود بقیه‌مدت زندان بخشوده یامعلق گردد تاازبلاتکلیفی عائله‌ام جلوگیری واز بی سروسامانی نجات یابند .

تلگراف از قم

خدام وکارکنان استانه مقدسه‌از قم‌تلگراف میکنندمطالبی بعنوان وضع مغشوش‌استانه درمجلس‌سناایرادشده منجمله گفته شده است‌سه‌نفر درمحل ساختمانی آب‌ریزا ستانه مقدسه‌افتاده و مرده‌اند عاری از حقیقت میباشد .

موضوع تجهیز گرمابه

آقای دکترالمونی معاون نخست‌وزیر وسرپرست بازرسی کل‌تعقیب مقاله انتقادی تجهیز گرمابه شهرستان‌بابك نامه‌ای بوزارت کشور جهت بررسی دقیق موضوع‌نوشته ورونوشت آنرا بروزنامه اطلاعات نیزارسال داشته‌اند. ازتوجه فوری باین مسئله ودستوری که‌جهت اقدام سریع داده شده تشکر میشود .

از اینجا و آنجا

گرانتر از طلا

یکنفر آمریکائی دست بابتکارتازه‌ای زده که‌محصول اواز‌طلاهم گرانقیمت‌تر می‌باشد .

این شخص که«لورنس‌هاوتز»نام دارد قبلا مدیریك موسسه بیمه در «میلوکی» از ایالات‌متحده آمریکابود واکنون در «رودسیا»زندگی میکند .

لورنس غاری حفرکرده وبیش‌ازیك هزار ماروافعی خطرناك وسمی درآن نگهداری میکند وحاضر است‌مارهای مختلف رابشرط اینکه سمی باشد خریداری نماید . هدف اواز نگهداری این مارها فقط تهیه سم‌ماراست که‌از آن داروئی‌جهت‌معالجه‌نیش مارمیسازند

البته سم‌ازطلای دست‌اول معدن خیلی گرانتراست وقیمت یك‌کیلوی آن‌بالغ‌برهشتصدوهشتادلیره‌استرلینك می‌باشد .

پیری و جوانی

دکتر برنارد فیلیپس روانشناس معروف آمریکائی چندی‌قبل‌اعلام‌داشت کسانی پیر هستند که‌فکر می‌کنندپیر شده‌اند وبرعکس آنهائی که هنوز احساس پیری نمیکنند و خود راجوان میدانند برای قبول تغییرات مربوط‌به افزایش سن ، بیماریها وبازنشستگی آماده‌تر هستند و ناراحتیهای ناشی از پیری در آنها کمتر تاثیر داردوبهمین دلیل بسیار از اشخاصی که به‌پیری فکر نمی‌کنند بیش از دیگران شاد وبشاش می‌باشند .

کشور نیجریه

نیجیریه پر جمعیت ترین کشور های آفریقا استو ۳۴ میلیون نفرجمعیت دارد .

وسعت این کشور یك سی‌ام قاره افریقا است و یك پنجم جمعیت قاره مزبور در آنجا زندگی میکنند و ۱۴ میلیون نفر آنها مسلمان هستند .

وسعت نیجریه به‌تنهائی معادل مجموع مساحت کشور های کانادا استرالیا وزلاند جدید بوده و هفت‌برابر انگلستان می‌باشد .

نهرو و جایزه نوبل

بطوریکه مطبوعات بمبئی گزارش میدهند نهرونخست وزیر هندوستان کاندید جایزه نوبل شده‌است .این شایعه پس‌از مسافرت نخست وزیر سوئد به هندوستان و مسافرت «راداکریشنان» معاون رئیس جمهور هندوستان به‌سوئد انتشار یافت .

زیباترین شهرها

پرزیدنت آیزنهاور رئیس‌جمهور آمریکا پس از مراجعت ازمسافرت‌خود به یازده کشور جهان در مقابل‌عده‌ای ازسران کنگره آن‌کشورازتاثیری‌که کشور های مختلف‌دراو کرده‌اند سخن گفت .

وی اظهار داشت که بنظرمن‌مادرید پایتخت اسپانیا زیباترین شهری است که در عمر خود دیده‌ام .

آخرین تقاضا

در آکرن به خانم کاترین اطلاع رسید که شوهر سابقش سخت بیمار ودر حال‌نزع است و از او تقاضا دارد برای آخرین بار از وی ملاقات‌نماید .

خانم کاترین به مریضخانه رفت و از بیمار سئوال کرد آیا تقاضائی‌دارد برایش انجام دهد یا خیر ...

مرد بیمار گفت آخرین تقاضای‌من اینست که ولوبرای چند ساعت که‌از عمرم باقی‌مانده است‌بایکدیگر عروسی کنیم و خانم کاترین نیز این آخرین تقاضا را قبول کرد .

اتفاقا حال بیمار روبه بهبود گذارد و خانم کاترین طبق وعده‌ای که داده وبا اوازدواج کرده بود مجبور شدپس از چند روز زیر بغل او را گرفته و برای هوا خوری‌اورا به حیاط‌بیمارستان ببرد .

مخارج بچه‌ها

طبق مطالعاتی که انجام شده در انگلستان ۷٫۵۰۰٫۰۰۰ نفر جوان‌بین ۱۲تا ۲۵ ساله وجود دارد که‌از خود درآمدی ندارند و از محل پول جیبی که از پدر و مادر خود دریافت‌میدارند روزانه معادل ۸٫۴۰۰٫۰۰۰ دلار خرج میکنند ....

مطالعه روی عده زیادی از دختر ها و پسر ها بعمل آمده و چهار ماه طول کشید و در نتیجه معلوم شد پسرها هفته‌ای ۵۰ شیلینك (تقریبا ۶۰تومان) ودخترها هفته‌ای ۳۵ شیلینك خرج می‌کنند و این مبلغ تقریبا معادل حقوقی است که پدر ومادر آنها چند سال پیش دریافت میداشته‌اند .

جدول کلمات متقاطع

شماره ۱۴۵۸

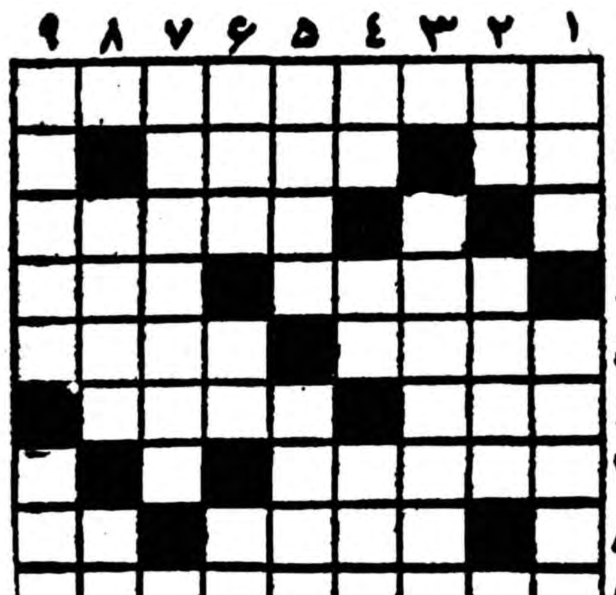

افقی : ۱ـ از زیبا ترین ودل انگیز ترین مجموعه های شعر فارسی ۲ـ وارفته . جزیره ای در مدیترانه ۳ـ ورزش ۴ـ هم خیارمینوشد باشد هم بادمجان ! ـ اگرطاهر اچیزی از تمام کسر دارد باطناتمه است ۵ـ پیکار ـ از لوازم جاندار شکار ۶ـ کیست که از خزانه اش وظیفه ای نداشته باشد ؟ ـ هر دو از جور یك مادر شوهر خونین جگرند ۷ـ پلوئی که علی القاعده باید چرب و نرم و مغز پخت باشد ۸ـ محبوب محمود ـسواره اش سریعتر از پادر میانداخت ۹ـ از نویسندگان فرانسوی که ماجرا های عجیب و غریبی بهم انداخته است .

عمودی :۱ـ ازچیزهائی‌که پر توان زد ـصحبت‌خوبان‌رابابد شمرد ۲ـآبی که آبرو می‌برد و در گلو هم فراوان میریزند ـ عمرسست پیمان شاعر این چنین نیز بوده است ۳ـ هم در مجلس روضه هست‌وهم‌دربازی یك قل‌دوقل! ۴ـ اندوه وغم ـاگر ناقص نبود ارزانترین قیمت میشد ـ چون بانهارتفاوت نکند بهار است ۵ـ دزد کاهدان ـاجازه نامچه ! ۶ـ میگویند ملك با آن نپاید ـ لنگه ـزور بی پایان ۷ـ از معروفترین پیشوایان شرق ۸ـمانند ـ او هم آشنا شد وبسیاری از مردمان نه ۹ـ چند قدم تند تر از قدم ـ مست دو تا دوتا میخورد .

حل جدول شماره ۱۴۵۷

افقی : ۱ـکپ ـ خرخاکی ۲ـ اشك ـگرسنه ۳ـچماق ـ هو ۴ـرمانف ۵ـ تریاك ۶ـنینوا ۷ـشر ـکهیر ۸ـکارمن ـیاس ۹ـنیم نان ـ لی .

عمودی : ۱ـ کاچی ـبشکن ۲ـپشم ـرای ۳ـ کارتن ـرم۴ـ قمری ـمن ۵ـرك ـاین ـنا ۶ـ خر ـناوك ۷ـاس ـفکاهی ۸ـ کنه ـیال ۹ـ یهود ـارسی .

امروز مردم!

بانتظار این نخواهند نشست‌که دره‌ها بمرور زمان‌پرشود

و امروز مردم؟

صبر ندارندکه تپه‌ها : با بیل و کلنك برداشته شود

بلکه فقط !

امیدشان به‌تراکتورهای بولدزر قوی شرکت سهندشت است‌که میتواند زمینهای پست‌وبلند را دراندك مدت تسطیح وبرای فروش تقسیم‌بندی وبرای عمران وآبادی جدول سازی نماید .

شرکت ساختمانی سهندشت

خیابان شاهرضا مقابل ویلا تلفنهای ۶۴۳۳۲ و ۶۶۴۸۳

آ ـ ۴۴۳۶۲ آگهی‌مودت

تبدیل دادگاه بخش به‌شهرستان

دادگاه بخش نوشهر بدادگاه شهرستان تبدیل واز تاریخ ۱۸ دیماه ۳۸ رسما افتتاح وشروع بکار نموده‌است .

آ ـ ۳۹۴۵۲ ۱ـ۳ وزیر دادگستری

گودیر

لاستیکهای کشاورزی

محصولات ما

• برای حمل ونقل

• برای راه سازی

• برای صنایع سنگین

• برای کشاورزی

GOODYEAR

همیشه یك لوله دردسترس داشته باشید .

لوازم سرنگ وسوزن دامپزشکی لوازم آزمایشگاه وفیزیك شیمی وطبیعی

شرکت شملا ـ ناصرخسرو شرکت شملا ـ ناصرخسرو

سخنرانی در باشگاه مهرگان

ساعت هفت بعدازظهر چهارشنبه

یازدهم اسفند ماه ۱۳۳۸ جناب آقای

دکتر جلال عبده نماینده مخصوص سازمان

ملل متحد در کامرون در باشگاه مهرگان سخنرانی مینمایند

موضوع سخنرانی « مشاهدات من در افریقا »

نشانی : خیابان لاله زار نو ـ جنوب سینما کریستال ـ کوچه کاخ

ساخت انگلستان

درتمام داروخانه‌های کشور موجوداست

پس فردا خیلی دیراست

فردا آخرین فرصت برای استفاده ازجایزه ممتاز

۵۵۵۵۵۵ ریالی

حساب تأمین آتیه بانك پارس است

فالوپا

۲ـ ترکها بسوی مذهب باز میگردند

روحانیون ترکیه با علوم جدید آشنامی شوند

● آموزشگاههای مذهبی توسعه مییابدودربرنامه آنها علوم جدیدگنجانیدهشدهاست
✱ ترکیه کشور دمکراتی است ومردم آن میخواهند مذهبی‌تر باشند

در مقابل دبیرستان های جدید تربیت روحانی و واعظ ، تحت‌نظارت وزارت آموزشی ایجاد میشوند . این‌گونه آموزشگاه ها از ۱۹۵۱ تاکنون از ۷ به ۱۹ رسیده وقرار است تا آنجا توسعه پیدا کند ، که در هر دورهٔ هفت ساله ۴۵۰۰ واعظ و مبلغ بیرون دهد ،قادر روستا ها ، شهر ها به تبلیغات مذهبی پردازند. تعلیمات این گروه نه فقط شامل الهیات اسلامی و مطالعهٔ عربی و فارسی است، بلکه به آموزش آنها رنگ غربی نیز داده شده ، تعلیم‌علوم فیزیکی ، شیمیائی ، ریاضی ،تاریخ و زبانهای اروپائی را در برنامه گنجانیده‌اند

هدف آن است که واعظان‌قدیمی دهستانها و شهر ها را با افراد روشن و فهیم مذهبی جانشین‌سازند. اما این امر که منطقی بنظر میرسد مورد مخالفت گروه مخالف ضد مذهبی ، که به دنیویت آتاتورك وفادارند ، قرار گرفته است چه آنها میهندارند که روشنفکر شدن مذهبیون اقتدار مذهب را در ترکیه میافزایدوملای روشنفکر میتواند در مردم تسلط معنوی بدست آرد.

معمای مخالفین

بسیاری از زبوشنفکران ترك عمیقا از جریان کنونی نگرانند، نگرانی آنها ناچیز هم نیست زیرا سیاسیون هر دو حزب تدبیری‌درباره رفع این‌مشکل‌نیاندیشیده‌اند . تنها کار اساسی مخالفین آن است که حکومت رابه تشویق ارتجاع متهم میسازند ، و اینهم راست است که در حال حاضر عناصر روحانی کلیهٔ مذهبی مذاهب ، که در زمان آتاتورك صحنه را ترك گفته بودند ، روی صحنه ظاهر شده‌اند.

از سوی دیگر حزب خلق ، که مخالف حکومت است ، گرچه کاملا مدافع اصول‌آتاتورك میباشد، چون میترسد در انتخابات آینده قسمتی از آراء خود را از دست‌دهد علنا نمیتواند با رونق گرفتن مذهب مبارزه‌کند .ترکیه کشور دمکراتی است و مردم‌آن میخواهند مذهبی‌تر باشند .در دورهٔ آتاتورك ، وی‌مردم زارهبری میکرد ،اما امروز مردم رهبران خودرا هدایت میکنند.

اما دنیویت آتاتورك چه‌بود ؟ این به هیچیك از اصلاحات آتاتورك تجاوزی نشده است . فقط گروه معدودی از رهبران حزب دمکرات جدا مایلند اصلاحات ضد مذهبی آتاتورك را درهم بکوبند . هنوز برای رسمی‌ساختن نظامات‌درویشی، که بوسیلهٔ آتاتورك ملغی شده‌بود، اقدامی صورت نگرفته حتی‌معامات دولتی با فرقهٔ نور ، که اخیرا به تظاهراتی دست زده بود ، بسختی رفتار کردند.

هدف آتاتورك

اما دنیویت آتاتورك چه بود ؟این مسئله اصلی است. آیا مقصود،اقصی او جدا ساختن مذهب و دولت بود، یا ازاینهم تندتر میرفت و مانند همه انقلاب های بزرك ، هدف‌نهضت او را مبارزه با مذهب تشکیل میداد؟ امروز معمول‌است میگویند آتاتورك ضد مذهب نبود .بلکه وی معتقدبود ترکیه نمیتواندتجدید حیات ومدنیت کند ،مگرآنکه نفوذمذهب ازجریان امور برداشته شود . در این‌صورت مفهوم دنیویت وی رهائی ازتعصب مذهبی برای فراهم ساختن امکانات جلب تمدن غربی میباشد ،مریدان بسیار مومن آتاتورك ،که همین نظریه را حفظ کرده‌اند ، گرچه ابراز نگرانی‌میکنندولی قویامعتقدند که سرانجام افکار آتاتورك غلبه خواهد کرد.

۳ـ آیزنهاور و سرنوشت آمریکای لاتین

نفوذشوروی درامریکای لاتین خطرناك نیست

✱ اگر طبقه متوسط شوروی عادت چای خوردن را ترك‌کند بازار خوبی برای‌قهوه برزیل دراین کشور ایجاد میشود .
✱ سران چهارکشور آمریکای جنوبی برای‌حل مشکلات خود از آیزنهاور کمك خواهند خواست

Le Monde

«ترس برخی ازکارمندان آمریکائی ازاین است‌که روزی‌ازخواب‌برخیزند و۲۰ مصر کوچك را در جنوب «ریوگراند» در برابر خود به‌بینند.

این صحبت که اغلب در محافل سیاسی بگوش میخورد البته جنبه تخیلی دارد ولی در عین حال ترجمان ترس و وحشتی است که واشنگتن نسبت به تحولات آینده کشورهای آمریکای جنوبی نشان میدهد .

رژیم کوبا همچنان براه انقلابی خود ادامه میدهد . این تحولات سرانجام در کجا متوقف خواهد شد ؟ این سئوالی است که واشنگتن در حال حاضر نمی‌تواند یا نمی‌خواهد بآن پاسخدهد .

درهر صورت فیدل کاسترو خیلی تندتر از انقلابیون سابق آمریکای جنوبی پیش میرود . اکنون پکن و مسکو او را درراهی که پیش‌گرفته است تشویق می‌کنند .

از یکسال پیش‌اغلب‌از نفوذسیاسی واقتصادی شوروی در آمریکای‌جنوبی سخن بمیان می‌آید اکنون بایددید این صحبت ها تاچه پایه باحقیقت وفق میدهد . پس از پایان جنك‌دوم جهانی موفقیت های شوروی درزمینه های اقتصادی چندان جالب توجه نبود ولی نظم و ترتیبی که اکنون‌در پیشرفتهای اقتصادی آن کشور دیده میشود سیاستمداران کشورهای‌باختری رانگران‌کرده‌است . باین جهت هر قرار دادی ولو خیلی کم اهمیت بین مسکو وکشورهای آمریکای جنوبی بسته شود در مطبوعات نیویورك‌باآب وتاب زیاد منتشر میشود .

میزان مبادلات

با اینکه درسالهای اخیر میزان مبادلات بازرگانی بین شوروی و آرژانتین دو برابر شده است‌معذالك تجارت شوروی بیش از دو در صد معاملات‌آرژانتین را تشکیل نمیدهد درحالیکه‌صدی هشتادمبادلات‌بازرگانی آرژانتین را آمریکا و اروپا در دست دارند در این جائیز مانند جاهای دیگر پیشرفت شوروی با آلمان‌غربی وژاپن قابل مقایسه نیست که پس‌از جنك جهانی فعالیت بازرگانی خودرا از سر گرفتند .

ازطرف دیگر شوروی در حال‌حاضر فقط باسه کشور از ۲۰ کشور آمریکای جنوبی روابط عادی سیاسی دارد که عبارتند از آرژانتین سمکزیك واوروگوئه و تازه هم نمیتوان گفت که بین آنها روابط سیاسی صمیمانه وجود دارد زیرا سال گذشته‌آرژانتین ومکزیك چندتن از دیپلماتهای‌روسی را از کشورخود اخراج کردند .وقتی روسیه قیمت بیشتری به «مس»شیلی و«آهن» بولیوی میدهد هدفی جز تبلیغات ندارد زیرا بخوبی‌میداند که‌این کشور ها ببازار غرب‌وابسته هستند و قرار دادهای شوروی با این کشورها هرقدر هم مساعد باشد باز آنها را از سیاست خود بازنخواهد داشت .

در سال ۱۹۵۸ شوروی در بین خریداران پشم اوروگوئه مقام اول را احراز کردو بادرنظر گرفتن تمام میزان مبادلات‌بازرگانی بصورت دومین مشتری اوروگوئه درآمد . درفاصله بین ماههای اوت ۱۹۵۸ و۱۹۵۹این نسبت باز هم افزایش یافت زیرا در این مدت۲۶هزار عدل پشم‌بشوروی فرستاده شد .

قرارداد جدید

شکر یکی از محصولاتی است که‌شوروی حتی پس از قطع روابط باحکومت «باتیستا» از کوبا خریداری کرد. میکویان معاون اول نخست وزیر شوروی در سفر اخیر خودبه کوبا قرار داد جدیدی برای مدت پنج سال با این کشور امضاء کرد که بموجب آن صادرات شکر کوبا بشوروی بیك میلیون تن بالغ می شود و شوروی ضمنا چهاز میلیون روبل برای خرید ساز و برك و مواد کشاورزی به‌کوبا اعتبار داداخیرا شیلی و برزیل نیز هیئت های‌اقتصادی به مسکو فرستاده‌اند . تصورنمی رود که هیئتشیلی از این مسافرت راضی برگردند . ولی برزیل ازهم اکنون به مبادله قهوه بافت شوروی آغاز کرده‌است بدیهی است اگر طبقه متوسط شوروی عادت چای‌خوردن راترك کرده و بجای آن‌قهوه‌بنوشند بازار بسیارخوبی برای قهوه برزیل ایجاد خواهد شدو باین ترتیب اقتصاد برزیل بکلی تغییر خواهد یافت . سال گذشته آرژانتین یکصد میلیون از این اعتبار تاکنون بیش از ۳۵ میلیون استفاده نکرده‌است با این ترتیب آیا میتوان گفت که «نفوذ» شوروی آنقدرها که بعضی ادعا میکنند خطرناك است ؟

سران چهار کشور آمریکای‌جنوبی درمذاکرات خودبا پرزیدنت آیزنهاور مشکلات خود راباوی درمیان خواهند گذاشت . نهضت فاسیونالیستی‌دست چپی در شیلی و جنبش پرونیست‌هادر آرژانتین مهمترین مسائلی هستندکه این دو کشور با آن مواجه می باشند .

عقیده عمومی بر این است که رئیس جمهوری آمریکا تحولاتی را که‌در سیاست آن کشور نسبت به کشورهای‌آمریکای جنوبی روی‌داده تائید خواهد کردو طرحهای مربوط ببازار مشترك کشورهای آمریکای جنوبی و مخصوصا ایجاد منطقه مبادله آزاد رامورد توجه قرار خواهد داد.

(ناتمام)

گیتی نشات ـ خبرنگار اطلاعات درنیویورك

تابلوی یك هنرمند ایرانی درموزه نیویورك

برای اولین‌بار کار یك هنرمند ایرانی درموزه هنرهای جدید نیویورك بمعرض نمایش گذاشته شده است . یکتائی موفق شده که کار تازه‌ای بعلاقمندان عرضه بدارد ـ یکتائی موفق شده‌است از راه فروش تابلوهای خود درنیویورك امرارمعاش‌کند وزندگی مرفهی‌ترتیب دهد. یکتائی میگوید نقاشی برای تزئین نیست بلکه تزئین جزئی از آن میباشد .

نیویورك ـ ۱۹ فوریه

اگر این روزها به موزه هنرهای جدید نیویورك سری بزنید در یکی از اطاقهای آن تابلوئی بامضای منوچهر یکتائی خواهید یافت . همچنانکه از اسم نقاش بر می‌آید و یادداشتی در کنار تابلو شرح میدهد آقای یکتائی از هموطنان ما و از اهالی تهران است.

این اولین باری است که کاریك هنرمند ایرانی در این موزه‌بمعرض نمایش گذاشته شده‌است . موزه مزبور یکی از بزرگترین کلکسیون های نقاشی و مجسمه سازی جدید را داراميباشد و تابلو های‌هنرمندانی مانند وان گو ـ متران ـپیکاسو و رودن که در دنیا بی نظیر است در آنجا نیز میباشد . شهر نیویورك بداشتن این موزه بخود میبالد و سالانه هزاران نفر برای دیدن‌آثار آن از اطراف ممالك متحده و سایر نقاط جهان باین شهر رومی‌آورند.

تابلو های یکتائی که « سپتل لایف » نام دارد نیمه‌ابستره میباشد ورنك های درخشان قرمز سبز وزرد و سفید آن که بر روی پرده درهم آمیخته‌اند باندازه‌ای‌زیباست که‌حتی تماشاچیان را هم که چندان بانقاشی جدید آشنائی ندارند بخود می کشاند.

دو سه خیابان از موزه آنطرفتر در یکی از گالریهای خیابان پنجاه و ششم بیش از بیست تابلو یکتائی در معرض نمایش قرار دارد.در هر یك از این تابلو ها که‌در اسلوب و رنك آمیزی با تابلوی بالاشباهت دارند یکتائی موفق شده است که امپریسیون وایده‌تازه‌ای‌درباره‌طبیعت به تماشاچی تقدیم نماید.

آغاز کار

آشنائی یکتائی به نقاشی دردوره دبیرستان آغاز گردید و علاقه‌اش باین هنر باندازه‌ای شدت یافت که تصمیم گرفت برای مطالعه آن‌وارد هنرکده شود.در سال ۱۹۴۴ یکتائی تصمیم گرفت که‌برای تحصیل‌نقاشی بخارج مسافرت کند و چون بعلت جنك جهانی دوم مسافرت باروپا مشکل بود وی به نیویورك آمد . برای مدت دو سال یکتائی نزدیك نقاش فرانسوی تعلیم گرفت ودرسال ۱۹۴۶ به پاریس رفتو وارد «بوزار» شد . دو سال بعد وی به نیویورك مراجعت نمود و از آنموقع تابحال بلاانقطاع مشغول نقاشی بوده‌است.

اولین نمایش

اولین اکسپوزیسیون یکتائی در سال ۱۹۵۲ در شهر نیویورك‌برقرار شد و علاوه بر هفت اکسپوزیسیون دیگر تابلو های او در سایر شهر های‌امریکاهم بمعرض‌نمایش‌گذارده شده‌اند

نمایش دائمی

چند تابلو او هم بوسیله موزه‌ای کوچك خریداری شده و بطوردائمی در معرض نمایش قرار دارند .

اگر معروفیت و موفقیت یکتائی را از راه فروش تابلوهایش بسنجیم باید او را نقاش موفقی بشماریم زیرا او از راه فروش تابلو هایش امرار معاش مینماید.اما نقاشی‌برای یکتائی فقط وسیله امرار معاش نیست بلکه یك‌عامل و احتیاج‌درونی او را بنقاشی وامیدارد.

« نقاشی یك نوع بیانی است‌که شخص میخواهد ابراز دارد یکتاتی با هیجان در توضیح این موضوع اظهار داشت‌این‌تعبیر بیان‌ابهامیرابر شخص روشن میکند . نقاشی‌برای تزئین نیست و تزئین فقط جزئی از آنست .»

« موقعیکه تجربیاتم پخته و پر شد لبریز میشود » و در این‌مرحله است که یکتائی قلم مو بدست می گیرد و آنچه را که در درونش پی گذرد بر روی تابلو منعکس‌میسازد.

این انعکاسات درونی گاهی بصورت یك تابلوی نقاشی وزمانی بصورت یك قطعه شعر ظاهر می شوند زیرا که یکتائی هم نقاش است و هم شاعر ولی خوانندگان شعر های او بر خلاف هواخواهان نقاشی هایش‌بسیار معدودند .یکتائی پس ازشانزده سال‌اقامت‌در نیویورك هنوز هم بفارسی شعر میگوید .

سالها قبل‌از اینکه‌دست بقلم مو ببرد یکتائی‌با شعر و ادب آشنا بود او در سن هشت سالگی شروع به سرودن شعر نمود و بعضی از اشعاری که‌در دوره دبیرستان‌سروده بود در مجله اطلاعات هفتگی بچاپ رسید . وی بسبك نو شعر میگوید و بیشتر اشعارش دارای داستانی می باشد.

یکتائی که شخصی متواضع و بسیار حساس بنظر میرسد اظهار داشت، من خودم را نه نقاش‌میدانم و نه شاعر . گاهگاهی که باید اینکار را میکنم و ممکن است که تا آخر عمر هم کاری نکنم .

دوره رودکی

درموزهٔ پوانه‌کستر

وی درباره آینده نقاشی و شعر در ایران بسیار خوشبین می باشد و معتقد است که در شعر نهضتی شبیه نهضت دوره رودکی آغاز گردیده و در حال تکامل است.

وی عقیده دارد در نقاشی‌هم‌آینده درخشانی در پیش داریم.

با اینکه او علاقه زیادی دارد که در ایران زندگی کند هنوز هم‌خود را نیازمند محیط هنری نیویورك میداند .« من هنوز بمحیط فعالی مانند نیویورك احتیاج دارم .»

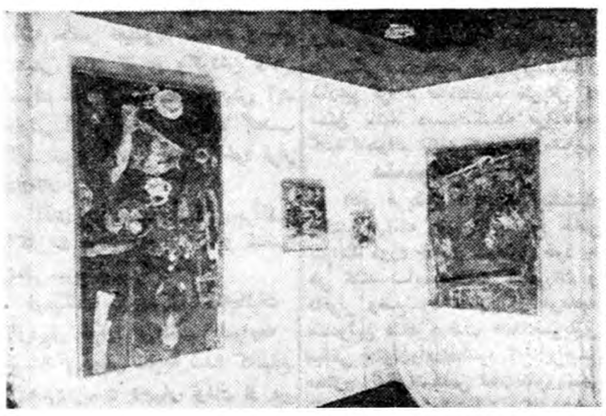

گوشه‌ای ازنمایشگاه اخیر یکتائی جای مناسب

بعقیده او شهر نیویورك برای برانگیختن تازه کاران و هنرمندان از همه جا مناسب تر میباشد زیرا که فعالیت هنری در نیویورك از سایر شهر ها مانند رم و پاریس و لندن دامنه‌دارتر و وسیعتر میباشد و کار هنرمندان آن کمتر تجارتی است .

یکتائی در یکی از محلات‌خلوت نیویورك که ازمحله هنرمندان کاملا بدور است زندگی میکند آپارتمان او در یك ساختمان سه طبقه‌قدیمی قرار دارد . موقعیکه در ورودی این ساختمان باز میشود چیزیکه در وهله اول جلب نظر مینماید تابلو های متعدد نقاشی درونی است که بر دیوار راهروها و پله ها نصب شده‌اند و شباهت زیادی به یك‌موزه کوچك نقاشی دارد یکتائی بر خلاف بسیاری هنرمندان دیگر آدم بسیار خوش‌لباسی است وممکن است اورا در خیابان با یك دیپلمات عوضی بگیرید .

یکتائی در ماه آوریل (فروردین ماه)بایران مسافرت خواهد نمود و مدت دو ماه در تهران توقف‌خواهد کرد. چون قرار است در سال‌آینده تابلو های‌اودر لندن و پاریس‌بمعرض نمایش گذارده‌شوند،در راه‌مراجعت به نیویورك مدتی را در ایندو شهر خواهد گذراند.

تخم گل فروشی تقوی

ارزانترین و عالیترین‌تخم چمن‌رنك مخملی را که سالها زینت خانه و باغچه شما است آماده نموده متوجه باشید چمن های دیگری را بقیمت گرانتر باسم تقوی بشمانفروشندموقع خرید بتابلو مغازه و مهر پاکت ها دقت فرمائید . مقابل وزارت کشور روبروی مجسمه میدان ارك تخم گل فروشی تقوی.

اجاق گازسوز ویکتوریا
مدل ۱۹۶۰

وارد شد قبل‌از خرید هرنوع اجاق گازسوز مدلهای مختلف **اجاقهای گازسوز ویکتوریا** را دیدن نمائید
نماینده انحصاری شرکت تهرانشهر محدود ـخیابان سعدی تلفن ۳۴۳۵۳ ـ ۳۰۲۱۱۵
آـ۴۴۳۹۸ آگهی مصور

از فردا صبح در **سینما ایفل**
یك اثر خارق‌العاده و بزرك کمپانی معظم فوکس
((روح پلید))
سینما سکوپ

با شرکت های اوبراین ـ روبرت اوانز

شماره ۱۱۳۶۵ زن رالف‌تاریخ ۱۷ر۱۱ر ۳۸

رونوشت نامه وزارت فرهنك
فاضل محترم آقای احتشام اولیائی

نامه شماره ۱۷۰۴ مورخ ۲۷ر۱۰ر۳۸ که حاکی از حسن ظن جناب عالی بود رسید . کتاب تاریخ شاهنشاهان هخامنشی که نتیجه تحقیق و تتبع جناب‌عالی و متضمن مطالب دقیق و عمیق تاریخی است باکمال دقت مورد مطالعه قرار گرفت مزید توفیق شمارا در انجام اینگونه خدمات ملی و میهنی خواستاراست البته وزارت فرهنك در فرصت مناسب کوشش خواهد کرد مجددا مجلدات بیشتری‌ازاین‌کتاب سودمند را خریداری و به‌دبیرستانها اهداء نماید تامورد استفاده ومطالعه معلمین ودانش‌آموزان قرار گیرد .

امضاء مدیر کل نگارش وآمار وزارت فرهنك

آگهی تشکیل دادگاه بخش

درشهر بابك دادگاه‌بخش تشکیل وازتاریخ ۲۴ر۱۱ر۳۸ رسما افتتاح شدمودفتر دادگاه‌ازتاریخ مذکورقبول‌دادخواست مینماید.

وزیر دادگستری

۱ـ ۳ آـ۴۳۹۸

ثبات قوانین باعث جلب اعتماد مردم است

*** دکتر متین‌دفتری : اگر قوانین‌مالی ثابت نباشد کارهای اقتصادی افراد بصورت قمار درمی‌آید**
*** معاون دارائی : قانون مالیات بردرآمد تغییر نمیکند فقط طرز تشخیص و وصول مالیات اصلاح خواهد شد.**

در جلسه اخیر مجلس سناهنگام طرح لایحه اعطای اختیاربه کمیسیون مشترك دارائی‌مجلسین جهت‌تصویب لوایح مالیاتی وزیرفعلی دارائی آقای دکتر متین دفتری تذکراتی دادکه ازنظراهمیت‌موضوع همراه‌توضیحات آقای هنجنی معاون وزارت دارائی‌در زیر درج میشود :

قوانین خلق‌الساعه

آقای دکتر متین دفتری گفت : در ایران متاسفانه قانون غالبا در معرض تغییرات پی در پی است ، وضعی که بموجب یك قانون برای افراد مردم ایجاد میشود هنوز کاملا مستقر نشده با قانون دیگری از هم میپاشد و این عدم ثبات حقوق در کلیه شئون کشور بخصوص در اقتصاد ما عواقب بسیار نامطلوبی دارد و از جمله با اقداماتی که‌چندی است بوسیله وضع قانون وتبلیغات برای‌جلب سرمایه‌های خارجی‌بایران و منحرف کردن سرمایه های‌داخلی از سفته بازی و زمین‌خواری بسوی کار های تولیدی میشود منافات‌دارد چه مردم باعتماد قانون موجودی موسسه‌ای ایجاد و حساب اقتصادی خودراطبق آن‌قانون مینمایندناگهان قانون خلق الساعه‌ای مانند بلای آسمانی بر آنها نازل میشود و موسسه‌ای را ورشکست‌میکند .یکی از مبانی هر اقتصاد سالمی ثبات قوانین مالیاتی است که در ایران متاسفانه بعد از جنك جهانی دوم بخصوص در چند سال اخیر قانون مالیات بردرآمد همه ساله تغییر کرده است و اگر از تبعیض هاو ناسخ و منسوخ هائی که بوسیله تصویب نامه هیئت وزیران پی درپی میشود فهرستی برداریم وموارد‌آنها را مقایسه کنیم تعجب نخواهیم‌کرد از اینکه کار های اقتصادی اکثر افراد بصورت بازی قمار یا چپاول درآمده است اگر سرعت کارخانه قانونگذاری دلیل ترقی بود ایران میبایستی یکی از مترقی‌ترین کشور های جهان محسوب شود !

اغلب وزیران تازه نفس بدون توجه بتجارب گذشته بجای اینکه کار های اسلاف را تکمیل کنند ، خشت روی خشت های سابق‌بگذارند و ساختمان های ناتمام را باتمام برسانند بنام اصلاحات کلنك ست گرفته آنچه موجود است خراب میکنند و قبل از هر چیز بقوانین یعنی بحقوق ثابته مردم از قبیل اعتبار اسناد رسمی و حتی قانون اساسی شبیخون میزنند .این چند جمله است از یك فصل از کتابی که خودم نوشته‌ام در یکسال و نیم‌بلکه دو سال پیش‌و آن‌را لازم دانستم‌که بخوانم برای اینکه تصور نشود که بنده یك نظر خاص‌نسبت باین‌قانون و یا آقای وزیر دارائی دارم.درایران معمول شده است‌که اکثر وزراء که تازه می آیند بوزارتخانه‌ای خیال می کنند آن چیزی که قبلا گذشته بوده است همه بی معنی است و می گویند روز نو روزی از نووبخصوص تمام تقصیر ها را بگردن قوانین می گذارند .

این قانون اختیار گرفتن تا بحال نتیجه خوبی‌نداده است بنظربنده مخصوصابرای‌مری‌مثل‌تیمسارضرغام‌که مرد عملی است و خیلی مصمم و جدی است بنده باتجربه هائی که درگذشته دیده‌ام میخواهم‌متوجهشان بکنم .

اینکه مالیاتها، وصول نمیشوددو عامل دارد ، یك عامل مربوط‌بسازمان وصول است و یکی هم تقصیربعضی از مردم است .

سازمان وصول باتجربه شخصی که بنده دارم مرتب نیست حالااین آقای سرلشکر ضرغام تازه بوزارت دارائی آمده‌اند و مربوط بایشان که نیست بنده یکی از اشخاصی هستم که اعتقاد دارم مالیات وظیفه اجتماعی است و باید مالیات داد وخودم در این قسمت ساعی هستم باور کنید تا تصفیه مالیاتی نکنم یك ناراحتی دارم مکرر شده است که بنده مالیات خود را داده‌ام بعد باز یك پیش آگهی برای من فرستاده‌اند تعجب کرده‌ام من که مالیات داده‌ام پس این پیش آگهی برای چیست بعدا معلوم شده است مالیاتی را که مردم میدهند اصلا در دفاتر وارد نمیشود که معلوم شود چه کسی مالیات داده و چه کسی نداده است .

باین ترتیب چطور شما میتوانید مالیات وصول کنید ؟ وقتی که‌شما یك کار غلط کردید و مالیاتی راکه وصول کرده‌اید باز مطالبه کردید اعتبار دستگاه از بین میرود و می گویند حساب این دستگاه درست نیست پس چه مالیات بدهیم وچه مالیات ندهیم مساوی است و بهتر اینست که مالیات ندهیم و بعد هم بعد از یکسال و دو سال که گذشت شاید یك قانون ارفاقی بگذرد و بگویند جریمه ها باطل است آنوقت کلاه سر آن کس‌میرود که مالیات داده است و آن کسی که مالیات نداده است بهره میبرد اما آن قسمتی که مربوط بمردم است بنده تصدیق میکنم که عده‌ای از مردم اصلا مالیات دادن را وظیفه خودشان نمیدانند و شاید بعضی ها هم این طور نباشند ولی وقتی مردم ایمان پیدا کردند باینکه‌مالیاتی که میدهند بمصرف صحیح میرسد وحیف و میل نمیشود و ولخرجی وحاتم‌بخشی نمیشود مالیات‌خودشان رامیدهند چون میدانند که مالیات برای مصارف عمومی مملکت است دستگاه وزارت دارائی تا این اعتماد را ایجاد نکرده مردم از دادن مالیات شانه خالی میکنند طبیعی است که اینها باوضع قانون درست نمیشود

قبل از شهریور و امروز

بنده تجربه دارم و ادعا می کنم چون در کار دولت بودم که دردوره‌قبل از شهریور از مجلس شورای ملی‌فقط دو تا قانون مالیاتی گذشت یکی‌درسال ۱۳۱۲ که از هر قلم عایدی اشخاص مالیات بر در آمد بگیرند بعد هم‌یکی در سال ۱۳۱۵ یا ۱۳۱۶ بود که‌قانون گذشت که علاوه‌بر اینکه از هرقلم مالیات بدهند ، از مجموع در آمد هم مالیات بدهند و دیگر هیچ قانونی نگذشت ولی سازمان طوری بود که مطابق برنامه صحیح هر سال ۲۵ میلیون تومان بر وصول اضافه میشد بدون اینکه بنرخ مالیات یکدینار افزوده شود

دلم میخواهد آقای وزیر دارائی

بیاید و بما حالی کند که این‌قوانین چه تقصیری داشتند و چه نواقصی داشتند که شما می‌خواهیددر کمیسیون مشترك مجلسین آن نواقص را رفع کنید و امیدوار هستید که با گذراندن قوانین بهتر ، بهتر وصول خواهید کرد. اینرا می خواستم بما حالی کنید این یك تبلیغی است برای کار شما بنده نمی خواهم آیه یاس بخوانم آنجا که گفتم مالیات بایستی بمصرف صحیح برسد خوب دردستگاه ما هم کارخوب می شود همین چند روز پیش ما را دعوت کردند باردوی کار که درکرج بود وواقعا هم خیلی بموقع است که همه آقایان بروند ببینند گدا ها را جمع کرده اند در آنجا کارگاهی‌درست کرده اند که گداها در آنجا کار می کنند و این را هم از محل همان ۳در صد بنزین که تا حال معلوم نبود بچه مصرف رسیده است درست کرده اند شما بایستی در جهات منافع عمومی مردم از مالیاتی که می دهند از این قبیل کار ها زیاد بکنید تا اعتماد مردم نسبت بشما جلب شود و بیشتر رغبت بکنند بدادن مالیات اینها آقای معاون با تغییر قوانین یا اختیار گرفتن از مجلس که از کمیسیون مشترك مجلسین قوانین‌بگذرانید مثل کارخانه ماکارونی هم قانون‌بریزید بیرون‌فایده ندارد .

قوانین اقتصادی و مالیاتی نباید آزمایشی باشد باید یك چیز قطعی باشد اگر بخواهید مردم فعالیت اقتصادی بکنند باید مطمئن باشند که اقلاتا ده‌سال این قوانین‌در جای‌خودش هست و حسابشان را روی قوانین‌بکنند همه جای دنیا همینطور است شما بودجه‌تان سال بسال متورم ترمی‌شود تورم یعنی‌چه ؟ در دوره‌قبل از شهریور فعالیت اقتصادی مردم و دولت اگر بیشتر از حالا نبود کمتر هم نبودولی حقوق مستخدم سی و دو تومان بود با آن سی و دو تومان باور بفرمائید من از روی ارقام بشما نشان می دهم که وضع‌مردم آنزمان‌خیلی‌بهترواستاندارد زندگی خیلی بالاتر بود از این حقوقهائی که فقط رقمش بزرك شده و قوه خرید ندارد .

عده ای از آموزگاران آمده‌بودند آنجا یکی‌از آنان‌میگفت‌من‌روزی۵ ساعت درس‌میدهم‌وماهی‌فقط۲۹۷تومان حقوق میگیرم واخیرا دولت برحسب امر اعلیحضرت همایونی بما توجه کرده است وقرار شده است که از چهار صد تومان حقوق کمتر نباشد ولی میگفت این ۴۰۰ تومان را بکنتراتی‌ها نمیدهند، بیمه ندارند، دوا ندارند میگفت آن وقت که حقوق من ۶۰تومان

بقیه درصفحه ۱۰

۱۱۲۲-۳ر۱۱ر۳۸

قابل توجه اهالی محترم شهر تبریز

پیرو آگهی های قبلی چون دراجرای منویات و اوامر ملوکانه بمنظور تامین رفاه اهالی شرکت سهامی آبیاری آذربایجان موظف است تاقبل از فرارسیدن فصل گرما نسبت به‌اتصال انشعابات جدید منازل و اماکن که تقاضای خودرا بموقع تسلیم شرکت نموده‌اند اقدام نماید ضمن تشکر از عموم اهالی که درموقع مراجعه مامورین شرکت همکاری فرموده و درانجام مساحی منازل تسهیلات لازم را بعمل آورده‌اند از عموم متقاضیان تمنا میشود بمحض وصول اخطار شرکت در موقع معینه نسبت بپرداخت حق انشعاب و سایر هزینه‌ها اقدام فرمایندتاشرکت بتواند درموعد مقرر نسبت باتصال انشعابات جدید اقدام نماید . البته حق تقدم باکسانی است که حق‌انشعاب را طبق اخطار پرداخت نموده‌اند .

مدیر عامل شرکت سهامی آبیاری آذربایجان - مهندس رحمت‌اله مقدم مراغه

آ-۳۹۳۲۴ ۲-۲

قابل توجه تجار محترم تهران وشهرستانها

چون اخیرا مشاهده گردیده اشخاص مغرض بعنوان نمایندگی شرکت میهن‌نور سوء استفاده و تجار محترم را گمراه می‌نمایند لذا جهت اطلاع عرض میگردد شرکت میهن‌نور کمافی‌السابق در خیابان سپه روبروی بیمارستان سینا آماده خدمت بوده و در هیچ نقطه تهران نمایندگی ندارد .

شرکت میهن نور

آ-۴۴۳۷۸ ۱-۲

آگهی فروشگاه تعاونی مصرف

بمنظور رفاه و کمك بحال عموم طبق تصمیم هیئت مدیره شرکت تعاونی فروشگاه وزارت گمرکات و انحصارات (واقع‌درخیابان ناصر خسرو)تاآخر اسفندماه ۳۸ برای فروش اجناس خود اعم از انواع‌پارچه های مردانه وزنانه وخواربار بعموم مراجعه‌کنندگان آماده‌است .

هیئت‌مدیره شرکت تعاونی مصرف کارکنان وزارت گمرکات‌وانحصارات

آ-۴۳۷۶۶ ۲-۲

نپتون چهارپره
سلطان باد بزنهای جهان
چهارپره
زیبا - محکم
Neptune
نوین
نماینده انحصاری: شرکت بازرگانی روحی سرای چیت ساز تلفن ۲۳۰۳۴

ثبات قوانین باعث جلب اعتماد مردم است

بقیه ازصفحه ۹

بود خیلی وضعم بهتر بود خیلی بهتر زندگی میکردم از اینکه ۲۹۷ تومان شده است وحالا میخواهند ۴۰۰تومان بدهند آن۴۰۰ تومان‌راکه بهمه‌نمیدهند تبعیض میکنند بیکمده میدهند بیك عده نمیدهند اگر شما بودجه رامرتب کنید وجلو تورم را بگیرید قیمت ها را تثبیت بکنید درست میشوداقتصاد ومالی ازهم جداشدنی نیست قوانین مالیاتی نباید اقتصاد راخفه بکند باید درتمام وضع قوانینتان جنبه اقتصادی اموررا درنظر بگیرند آقای وزیر مالیه که تا چند وقت پیش دروزارت‌گمرکات وانحصارات بودند وحالا وزیر دارائی شده اند بهتر میدانند که چقدر این‌دو قسمت باهم ارتباط دارد وبنده پیش ازاین نمیخواهم عرض بکنم این‌کلیات راهم که بنده راجع باین قانون عرض کردم نظر خاصی با آقای وزیردارائی نداشتم یك فرصتی میخواستم‌که این صحبت هارا بکنم و حالا بطور نمونه دفعه اول شما آقایان بما حالی کنید که شان نزول این قوانین و اختیارات چیست ؟

شما چه نقصی در قوانین دیده اید وکجای قوانین رامیخواهید اصلاح بکنید این را بفرمائید که‌ببینم واقعا اگر این قوانین تصویب بشه‌دامور مرتب میشود یا بازهم همینطور بعداز مدتی میگوئید این هم درست نکرد یك قانون دیگر می‌آورند از اینطور بازی کردن بنظر من نتیجه ای حاصل نمیشود .

قوانین مالیاتی تغییر نمیکند ..

سپس آقای هنجنی معاون وزارت دارائی در جواب آقای دکترمتین دفتری گفت :

همانطور که جناب آقای‌سناتورمحترم فرمودند سه‌رکن‌درامور مالیاتی هست یکی‌مؤدی یکی قانونی یکی دستگاه وصول .

قانون مالیات بردرآمد از ۱۳۲۷ ببعد ۵دفعه بمجلسین تقدیم شده‌است وتغییر کرده‌است‌وزارت‌دارائی‌حالامعتقد است‌که‌قانون‌مالیات‌بردرآمد نباید‌تغییر بکند چون فعالیتهای اقتصادی افرادو موسسات روی‌این‌قانون مالیات‌بردرآمد است فقط‌اشکال کارروی‌طرز تشخیص وصول است دراین چندساله نمیشود گفت که‌همیشه‌مودیان مالیاتی‌اشخاصی هستند که نمیخواهند مالیات بدهند شاید نوددرصدمودیان مالیات‌میپردازند ومیل دارند باکمال رغبت مالیات را بموقع بدهند اشکال عمده‌آن مقررات قانون مالیات بردرآمد است که‌دست وپای مودیان راگرفته وآنها رابزحمت انداخته برای این‌کارمادر نظرگرفتیم که‌طرز تشخیص ووصول را آنچه‌که ممکن است اصلاح‌بکنیم و برای این کارهم یك پیش‌بینی هائی شده‌است که‌شاید قطعی نباشد بهمین جهت‌هم تقاضا کردیم که‌به‌کمیسیون مشترك مجلسین اجازه داده‌شود این‌قوانین را که‌ما تقدیم میکنیم تصویب کنندوما درآزمایش ببینیم اگرنتیجه مثبتی از این قوانین گرفتیم بیك صورت‌قطعی تقدیم مجلسین بکنیم .

ناطق سپس‌در مورد مالیات پیشه‌وران گفت : برای این عده درنظرگرفتیم‌که مالیات این عده رامقطوعا وصول‌بکنیم یعنی حدمتوسط پرداختهای سه‌سال گذشته آنهارا ملاك قراردهیم وبرئیس صنف بدهیم که‌آنرا تقسیم بکند بین افراد صنف البته یك‌عده معاف‌خواهند شدویك عده‌ای هم مشمول طبقه۱و۲و ۳میشوند وبرای پرداخت بگوئیم ببانك هایابانك اصناف بپردازند وفیش را بیاورند بمالیات برورآمد وبلافاصله مفاصاحساب بگیرند یااینکه درمورد بازرگانان درنظر داریم تادستگاه‌مجهز نشده‌مالیات این‌عده رامقطوعا وصول بکنیم فکرمیکنم برای اصلاح دستگاه وصول بنظربنده پنج‌سال وقت‌میخواهد که این دستگاه را مجهزبکنیم ماالآن حسابدار قسم‌خورده‌نداریم حسابداری که‌از امور بازرگانی مطلع‌باشندنداریم واین مشکل برای ما ایجاد کرده‌است امیدواریم که‌درظرف پنج‌سال‌حسابداران خوب ودستگاه مجهزی بوجودبیاوریم وبعداز پنج‌سال دیگر احتیاجی بمالیات های مقطوع نداشته باشیم درهرصورت انتظار داریم موافقت فرمائید لایحه باین ترتیب تصویب بشود ومسلما ماترتیبی خواهیم‌دادکه مودیان‌بهیچوجه دچار زحمت نشوند کمااینکه دریك‌ماه اخیر استقبال عجیبی درپرداخت مالیات شده‌است ودر حدود سی میلیون‌تومان خود مودیان آمده‌اند مالیاتهایشان را پرداخته‌اند برای اینکه پیش آگهی صادر نشود .

لامیدال

تخته مصنوعی رویه پلاستیك‌الوان راازشرکت سهامی آباد خیابان رفائیل روبروی باشگاه افسران شماره ۶۸ بقیمت تجارتی خریداری فرمائیدبرای عمده فروشی ازواسطه استقبال‌میشود تلفن ۴۴۱۱۰

آ-۴۴۳۶۰

قابل توجه وزارت دادگستری

اینجانب احمد محمدبگی یکسال قبل راجع بانحصار وراثت اموال دونفر صغیر به اداره ثبت زنجان مراجعه وپس‌از دادن مبلغ یکهزار و پانصد ریال نقد و یکسال دوندگی و خرج نمودن بیست هزار ریال دیگر تاکنون نتیجه‌ای نگرفته‌ام اینك‌از آن ریاست محترم تقاضای رسیدگی دارم‌که دستور فرمایندحق دونفر صغیر ضایع‌نشود . **احمدمحمدبگی**

آ-۴۴۴۸۴

خانواده‌های محترم

روزهای جمعه ناهار بهترین چلوکباب را دریك‌منوی کامل درمهمانخانه دربند میل فرمائید

۱-۵ آ-۳۹۴۲۶

آگهی برای اطلاع عموم شرکتها و مقاطعه‌کاران ساختمانی

چون طبق‌ماده ۳لایحه قانونی بیمه های اجتماعی کارگران مصوب تیرماه ۳۴ کارفرمایان مکلفند کلیه کارگران خودرا نزد سازمان بیمه نمایند وتبصره۳ ماده مذکور نیز صراحت‌داردکه کارمندان فنی‌ودفتری کارگاهها در صورتیکه مشمول مقررات قانون استخدام کشوری نبودمو در محوطه کارگاه مشغول‌کار باشند بایستی از مزایای بیمه های‌اجتماعی بهره‌مند گردند وماده ۲۹ قانون فوق‌الذکر کارفرمایان را مکلف نموده است که‌همه ماهه منتهی تابیستم ماه‌بعد لیست و حق‌بیمه کارگران خود رابسازمان یاشعب و نمایندگی آن ارسال نمایند بنابراین از کلیه‌شرکتها ومقاطعه‌کاران ساختمانی و معادن‌حواهشمند است بمتصدیان کارگاه های خود دستور فرمایند همه ماهه درموعد مقرر درماده ۲۹ لیست وحق بیمه قانونی کارگران مربوطه را بنزدیکترین شعبه سازمان ارسال نموده ورسیددریافت دارنددرغیر اینصورت‌علاوه بر اینکه مشمول خسارت تاخیر تادیه مندرج درماده ۸۸لایحه قانونی خواهند گردید سازمان‌ناگزیر است طبق مواد۸۹و۹۰ قانون مذکور کارفرمایان را تحت تعقیب قرار دهد ضمنا درصورتیکه کارگاه بعللی موقتا ویا برای همیشه تعطیل شود بلافاصله سازمان را مطلع نمایند والاهیچگونه عذری بعدا پذیرفته نخواهد شد .

مدیرعامل- دکتررضا سرداری

۱-۲ آ-۴۴۴۲۶

STURMEY ARCHER

RALEIGH
رالی
دو چرخه تمام فولاد

THE RALEIGH NOTTINGHAM ENGLAND

رالی دوچرخه بی رقیب

نماینده انحصاری : خیابان فردوسی - ساختمان ارمنی ، شرکت گری مکنزی - تلفن ۳۵۱۸۳

آ-۴۴۳۵۲

سد رصت

گردونه

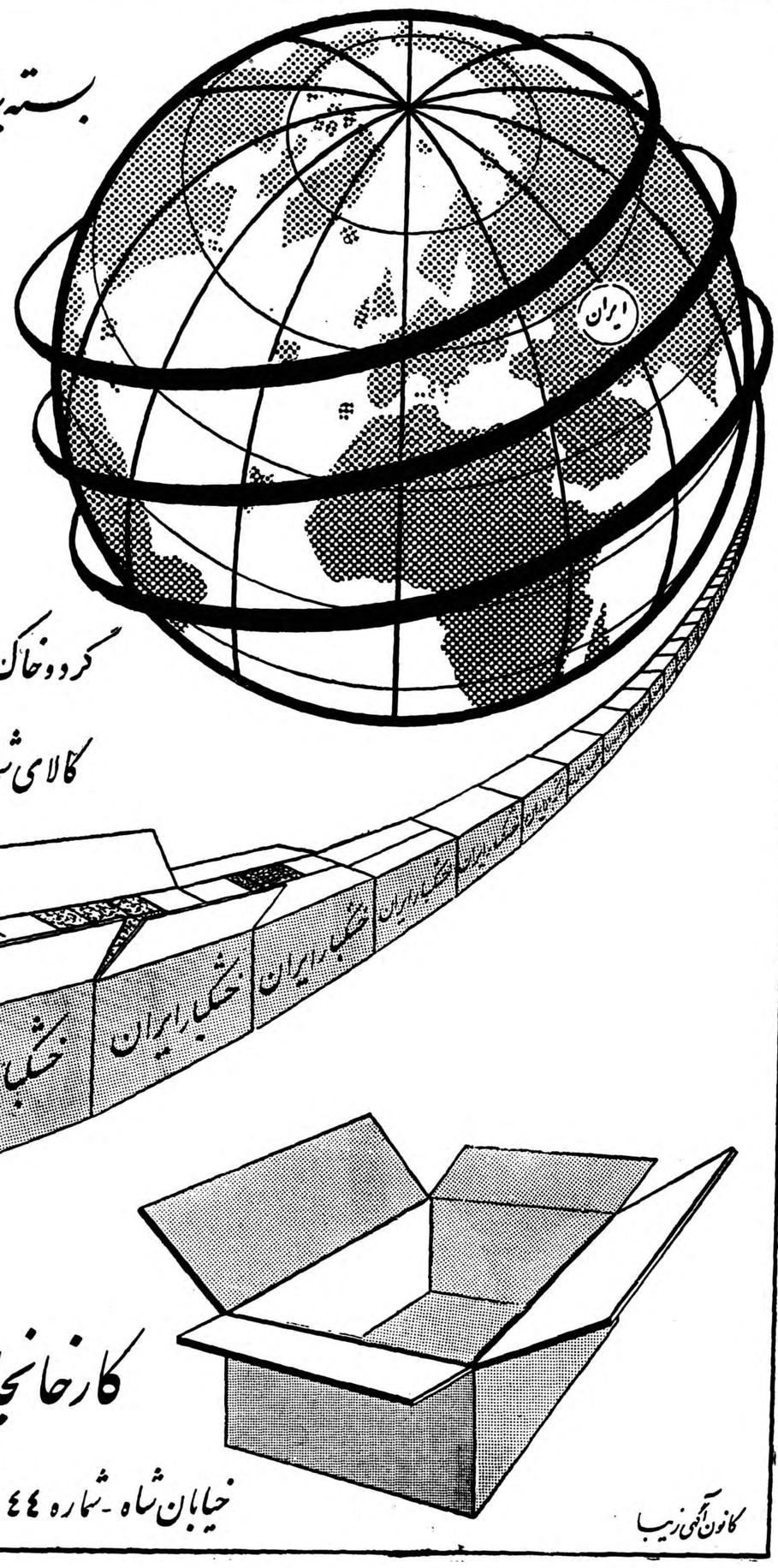

آ-۴۴۳۴۸

STRICK & ELLERMAN LINE

خط کشتیرانی استریك و الرمن

سرویس مرتب از انگلستان وقاره اروپا

حمل مستقیم

به

ایران و سایر بنادر خلیج فارس

کشتیها برای انگلستان وقاره اروپا بار قبول مینمایند وهمچنین برای بنادر دریای قرمز وبنادر دریای مدیترانه درسر راه بار قبول مینمایند
(بطور مستقیم یا غیرمستقیم)
برای تعیین نرخ کرایه وسایر مشخصات بادرس زیر مراجعه فرمائید

FRANK C. STRICK & Co (BUSRAH) Ltd.
KHORRAMSHAHR BASRAH BAGHDAD

OR TO THE JOINT BOOKING AGENTS :-

S. DORABJEE & SON
PIRNIA BUILDING.
5, AVENUE CHURCHILL. TEHERAN
(TELEPHONE : No. 45357)

S. A. LEVANT EXPRESS TRANSPORT (IRAN)
403. AV SAADI. TEHERAN.
(TELEPHONE : Nos. 24660, 27270)

OR TO
FRANK C. STRICK & Co. Ltd.,
12-20. CAMOMILE STREET.
LONDON. E.C.3.

برنامه حرکت کشتیهای استریك‌والرمن از انگلستان به خرمشهر

	نام کشتی	تاریخ خروج	تاریخ ورود به‌بندرخرمشهر
ازلندن	مرجنت‌رویال	۵ مارس	ورود به خرمشهر ۲۰ آوریل
	سلوستان	۵ مارس	ورود ۱ نیمه اول آوریل
	گلستان	۱۸ مارس	ورود ۱ آخر آوریل
	رجستان	آخر مارس	ورود به خرمشهر اوایل مه
	تانگستان	آخر مارس	ورود به خرمشهر اواسط مه
از لیورپول	شهرستان	۱۸ مارس	ورود به‌خرمشهر اواسط آوریل
	سیتی‌اف‌نیوپورت	اوایل آوریل	ورود به خرمشهر اوایل مه
ازمنچستر	سیتی‌اف‌دون‌کاستر	۲۹ فوریه	ورود به‌خرمشهر اواسط آوریل
	تری‌رولاس	آخرمارس	ورود به خرمشهر اوایل مه
از گلاسکو	تری‌رولاس	بارگیری را تکمیل میکند در منچستر	-
ازآنتورب	تانگستان	بارگیری را تکمیل میکند در لندن	-

آ- ۴۴۴۰۶

عبور از پنج قاره

کرسی آزاد

نوشته ـ ع ـ ف
دبیر دبیرستان شرف

چاره چیست؟

من ازهمان دبستان شروع میکنم و یکایك مراحل رامینویسم تاچیزی ناگفته نماند وموضوع هرچه روشن ترشود .

اولا ـ دوره ابتدائی ـ دوره شش‌ساله ابتدائی بایدبرای همه چه پسروچه دختر اجباری باشدودرآن شش‌سال همه خواندن ونوشتن وکمی تاریخ و جغرافیاو حساب رافرا گیرندوهمه هرکلاس‌را دریکسال بگذرانند

دوم ـ دوره اول دبیرستان ـ کسانی میتوانند دراین دوره درس بخوانند که باداشتن نمرات خوب درکلاس ششم ابتدائی درامتحان ورودی دبیرستان نیز پذیرفته شوند .

سوم ـ دوره دوم دبیرستان ـ کسانی درهر شعبه پذیرفته‌شوند که‌در دروس بخصوص آن شعبه‌نمرات خوب‌داشته باشند یعنی‌هردانش‌آموزکه‌مثلا به‌شعبه‌طبیعی‌رود بایدنمرات فیزیك‌وشیمی و طبیعی‌اودر کلاس سوم خوب‌بوده‌باشد ویاممکن است‌برای رفتن بکلاس چهارم‌نیزامتحان ورودی بعمل آید وبرای کسانیکه نتوانستند بکلاس هفتم پذیرفته‌شوند چه‌خوبست که‌وزارت فرهنگ باکمك مردمان نیکوکار کارگاههای‌حرفه‌ای فراوان ومختلف بسازند که‌همپایه تحصیلات متوسطه باشد یعنی‌به کسانیکه ازاین کارگاهها بیرون می‌آیند دیپلم مثلانجاری ـ آهنگری یا رنگرزی ومانند اینها داده‌شود آنچه نوشتم چندمشکل مهم‌راحل خواهد کرد .

اول ـ شاگردانیکه نیروئی برای درس خواندن ندارند ازنخست وارد دبیرستان یاکلاس اختصاصی نخواهند شدوبیهوده وقتشان تلف نمیشود .

دوم آنکه پیشه‌ای خواهند آموخت وازآن راه‌به‌کشور کمك‌خواهند کرد .

سوم آنکه چون باترتیب بالاعده شاگردان هرکلاس کمترخواهدشد بخصوص که شاگردان بااستعداد واردبیرستان میشوند هردبیر بهتر میتواند به پیشرفت آنان کمك‌نماید وزحمت دبیران بسیار کمترمیگردد و شکایتشان از۲۲ساعت تدریس نیزاز میان میرود

چهارم آنکه درمسابقات ورودی دانشگاه شاگردان برگزیده‌ای‌شرکت میکنند ونتیجه کاردانشگاه نیزبسیار خوب خواهد بود .

واما درباره شاگردانیکه اکنون مشغول تحصیل درکلاسهای‌دبیرستان می‌باشند . چون تاکنون جلوگیری برای آنان نبود وندانسته بکلاسهای اختصاصی رفته‌اند ازآنان در گذرند ومانندسالهای پیش‌یعنی باحداقل نمره ۷آنان‌را بکلاس‌بالا ترامدهند امیدوارم وزارت فرهنگ دراین باره بیندیشد و بیش‌از دیگران پروا نماید

شما هم میتوانید با ارسال نظریات خود درباره مدارس حرفه‌ای وبرنامه کنونی تعلیمات متوسطه در بحث ما شرکت کنید

ملکه یخ‌بازی جهان دیروز امروز

چستی و چالاکی (کارول هینس) روی یخ ثمره تمرین های مداوم شبانه روزی است . (کارول) هم در ابتدا مانند تازه واردین دیگر، هیچگونه استعدادی برای یخبازی نداشت ومثل صد ها دختر تازه وارد دیگر مرتبا مثل توپ بزمین میخورد . دوستانش معتقدند که‌وی دارای شانس زیاد است . ولی باید گفت که تنها شانس عامل اصلی موفقیت وی‌در ربودن‌عنوان قهرمانی جهان نبوده است بلکه میتوان عامل اصلی را مربیان ورزیده و پشتکار فراوانش دانست . والدین (کارول) اصلا آلمانی وازاهالی شهر(مونیخ)می باشند که بسر زمین امریکامهاجرت کرده ودر آنجا بایکدیگر ازدواج نموده اند . (ادوارد ـ هیس) بشغل نانوائی مشغول بوده و (ماری) همسرش از کودکی علاقه وافری برقص و خوانندگی داشت پس از اینکه (کارول) یگانه فرزندشان به سن بلوغ رسید بزندگی در امریکا انس گرفته بود یکروز مادرش‌خطاب بوی گفت :

هرکس در زندگی باید حد و اندازه ای برای کار های خویش قائل شود . در یکطرف خط هرچه که‌وجوددارد قبلاآزمایش شده‌وهمگی از نتیجه آزمایشهای آن اطلاع‌دارند ولی دو سوی دیگر خط قسمتی است مربوط بخودت که هنوزهیچ کس جز خودت در صدد اکتشاف وبررسی آن بر نیامده است ماجرا های واقعی زندگی‌انسان هم‌همواره درآنسوی خط تصوری قرار دارد. (کارول) هرگز گفته های خود را فراموش نمیکند .

(کارول) از چهار سالگی بتمرین اسکیتینگ رینگ پرداخت در پنج سالگی یخ بازی را فرا گرفت . قهرمانان سابق یخ بازی المپیك مربیان کار کشته وی بشمار می رفتند . (مادام برونت) قهرمان یخ بازی سابق جهان هنوز استعداد (کارول) را میستاید . همانطوریکه ذکر شد پدر (کارول) نانوا بود و بضاعت پرداخت حق التدریس یخ بازی ویرا نداشت لذا مربیان افتخارا اورا تعلیم میدادند.

در سن چهارده سالگی (کارول) در مسابقات قهرمانی شهر (لوس‌آنجلس) شرکت جسته برنده‌شناخته شد .

پیروزیهای وی در شهر (وین) پایتخت اطریش و بالاخره‌در ایتالیا وفرانسه همگی شاهد بارزی از لیاقت و کاردانی وی میباشند. (کارول) امید وار است در مسابقات جهانی امسال یخ بازی‌هم برنده گردد .

سینما و تئاتر

اینگرید برگمن فعالیت سینمائی را از سرگرفت

در بهار امسال‌از روی‌کتاب«براهمس را دوست دارید ؟ » فیلمی تهیه خواهد شد . این کتاب رافرانسواز ساگان نویسنده فرانسوی برشته تحریر در آورده است . ساگان با نوشتن کتابهای «سلام بر غم» و «یك نوع لبخند» و «براهمس را دوست دارید » معروفیت فراوانی در جهان بدست آورد و کتابهای او بطور بی سابقه‌ای بفروش رسید اینك آناطول لیتواك از روی کتاب آیا براهمس را دوست دارید ؟فیلمی تهیه میکند .

برای بازی در این فیلم اینگرید برگمن ستاره مشهور سینما وایو- مونتان در نظر گرفته شده‌اند . ایومونتان اکنون در هولیود سرگرم تهیه فیلم «بیا عشق بورزیم» با شرکت مریلین مونرو می باشد .

بقلم موریس شوالیه

بهترین پند واندرزی که بمن داده شد

حرفهایم معمولی نبودند و باعث تعجب و حیرت سایر هنرپیشگان میشد . عقلم درست کار نمیکردو هرچه بدهانم میرسید برزبانم می راندم . ولی باکمك هنر پیشگان دیگر توانستیم آن نمایش را بانجام رسانیم . این سر گیجه دیگر بطور یومیه مرا گرفتار مینمود . باسعی وکوشش اول خواستم که تجدید نظری در مطالعه نمایش بنمایم ولی دیگر هر شب دچار حواس پرتی میشدم . ناچار به پزشك حاذقی رجوع کردم . پزشك مزبور تجویز نمودکه مدتی بیك ییلاق دورافتاده درجنوب غربی فرانسه بروم .

دیگر من آن (موریس شوالیه) سابق نبودم وآنهمه موفقیت وابراز احساسات ها در باره ام صدق پیدا نمیکردند .

دیگر جرئت ورود بصحنه تئاتر را نداشتم یکنوع وحشت و هراسی تار و پودم رادرهم میفشرد .

(دکتر دوبوا) پزشك مخصوصم پس از اینکه مرتبا ازمن عیادت‌می کرد ووضع مزاجیم را مورددقت ومعاینه قرار میداد . بنصیحت و پند واندرز دادنم‌میپرداخت «دکتر- دوبوا» مرا دلداری میداد و میگفت **هیچوقت خوف و هراسی بخودت راه نده‌ازاینکه دچار ترس ووحشت میگردی .**

اینحرف را سی و هشت سال پیش آن دکتر بمن زده بود ولی کلمات او همیشه درمد نظرم است وهیچگاه نمیتوانم آنهارا فراموش نمایم . هر وقت بزندگی آینده‌ام میاندیشم بیاد حرف او میافتم که میگفت . هیچوقت خوف و هراسی بخود راه نده ازاینکه دچار ترس ووحشت میگردی ..

آنگاه بدون لحظه فکر واندیشه بکار خود ادامه میدهیم و بدون اینکه از بیم و ترس واهمه داشته باشم کارم رابپایان میرسانم .

وسالهاست باتکاء بآن‌پند واندرز بزندگی خویش ادامه داده‌ام ولی معتقدم حد اعتدال واندازه درهر کاری موثر است .

فیلم کلودیا کاردیناله درفستیوال کان نمایش داده میشود

کلودیاکاردیناله ستاره فیلم انتوان زیبا

کلودیا کاردیناله‌هنرپیشه‌فرانسوی‌اخیرا در یك فیلم ایتالیائی بنام «آنتوان زیبا» شرکت کرده‌وموفقیت‌فراوانی کسب کرده است.

موضوع این فیلم سرگذشت یك‌دختر از اهالی سیسیل است . محافل سینمائی ایتالیائی از این‌فیلم‌استقبال فراوانی کرده‌وبموفقیت‌آن امید زیادی دارند . بنظر می‌رسد که این فیلم در فستیوال کان نیز بمعرض نمایش گذاشته شود .

عکس صفحه

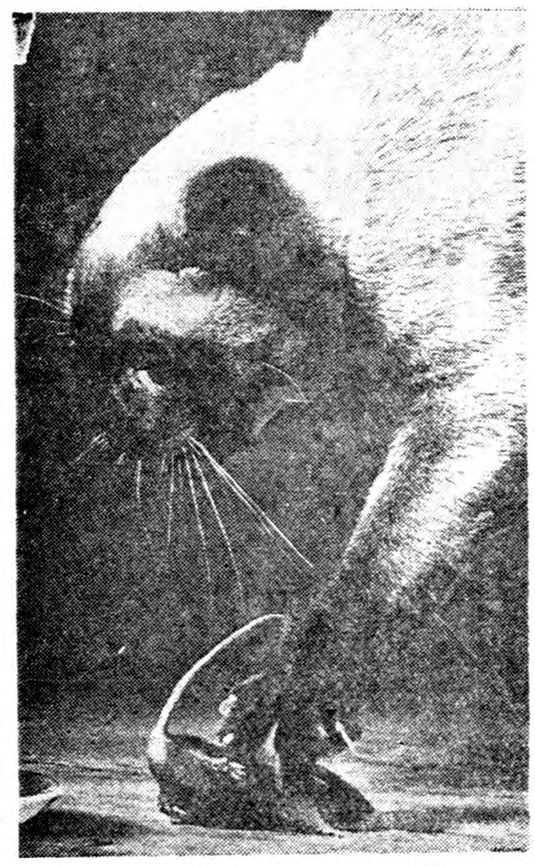

در چنگال گربه

زندگی عرصه مبارزه قوی وضعیف وتامین احتیاج است . موش به ظرف خوراکی نزدیك میشود وگربه ایکه درکمین بودخود را بر روی موش افکنده وچنگالهای نیرومندش موش را در میان گرفته است . ممکن است قیافه اسیر موش‌شما را برعلیه گربه تحریك‌کرده‌و این حیوان را موجودی وحشی‌بنامید ولی چنین نیست .گربه‌برای‌رفع گرسنگی احتیاج به خوراکی داردوموش‌بهترین غذای‌اوست. موش برای فرار ازدست‌دشمن‌مزاحم وقوی حربه های دفاعی‌دارد که عبارتند از کوچکی جثه که‌قادر است درسوراخهای کوچك‌مخفی شود وسبکی‌زیاد که‌میتواند‌از چنك گربه بگریزد . ولی اینبار تمام این وسائل درمقابل چالاکی بی حد گربه غیرقابل استفاده شده .

برای بهار

این لباس که از پارچه توئید برنك ارغوانی تهیه شده است‌بعلت یقه زیبای خود مورد توجه زیاد بانوان قرار گرفته است .

این لباس زیبای بهاره ازپارچه ك آبی سیر تهیه شده . زیبائی وظرافت ودرعین حال سادگی آن سبب استقبال‌فراوانی از آن گردیده است .

خانم سفیدپوش

اثر ویلکی کالینز نویسنده معروف انگلیسی

ـ۸۳ـ

دوباره نشستم . پسکا در اطاق از اینطرف به‌آنطرف میرفت و به‌زبان ایتالیائی باخود حرف میزد .

ناگهان ایستاد و دست کوچکش را با محبت روی قلب‌من گذاشت .

ـ والتر قسم بخورید که این‌تنها وسیله فشار براین مرداست! .

ـ من‌وسیله‌دیگری‌نمی‌شناسم، پسکا ،قسم میخورم !

«پسکا» در را باز کرد نگاهی به راهرو انداخت بعد آنرا دوباره بست: بطرف من برگشت.

ـ والتر ، روزی که شما جان مرا نجات دادید این حق را بدست آوردید که آنرا در اختیار بگیرید .

بله ، من جان خود را بدست شما می‌سپارم .من رابطه‌ای بین این آقای «فوسکو»وگذشتهٔ خود نمی‌بینم ،ولی اگر چیزی کشف کردید عاجزانه تقاضا میکنم بمن هیچ نگوئید !

بااشاره سرقبول‌خودرا اعلام‌کردم .

دوستم ادامه‌داد :

ـ والتر ، اگر من ایتالیا را ترك کردم دولت مرا تبعید نکرده بود و گر از مدتهاقبل‌به‌شما گفته‌بودم . من در این باره سکوت کرده‌ام چون عضویک ازاین‌انجمن‌های سیاسی مخفی هستم که در گوشه و کنار اروپا وجود دارند وقتی به انگلستان رسیدم بدستور رئیسم آمده بودم .

من جوان بودم و جسارتم نزدیك بود جان خودم و دیگران‌رابخطر بیندازد باین علت بود که بمن دستور دادندبه‌انگلستان مهاجرت کنم ومنتظر دستورات تازه بمانم . مهاجرت کردم .... مدتها منتظر ماندم .... و هنوز هم در انتظارم! فردا یا،خدا میداند چه روز دیگری ، ممکنست به هرنقطه‌ای احضار شوم !

در انتظار آنموقع در مملکت شما نانم را بدست می‌آوردم و اززندگیم راضی هستم .

والتر ،با افشای‌نام انجمنی که به آن وابسته هستم به هیچ سوگندی خیانت نمی‌کنم ،ولی اگرآنچه می‌خواهم بشما بگویم بگوش دیگران برسد من‌کشته خواهم‌شد.

بعداسمی را آهسته زیر گوش من گفت ،بخاطر احترام راز او این‌انجمن راانجمن «اخوت» می‌نامیم .

«پسکا» ادامه داد :

ـ هدف انجمن «اخوت» مثل تمام انجمن های سیاسی مبارزه با ظلم و برقراری آزادیها و حقوق ملت است .

پایهٔ آن بر دو اصل اساسی قرار دارد . تاوقتی که زندگی یکنفر برای دیگران مفید یابی‌ضرر است حق حفظ وبرخورداری از آن را دارد ولی اگر زندگی اوبرای رفقایش مضر بشود از انموقع این حق را از دست میدهد و دیگرقطع‌رشته‌حیات‌اوجنایت‌نیست بلکه وظیفه‌است .

شاید تصور کنید که این انجمن بخواهد حکومت هرج و مرج یا انقلاب را برقرار کند .ولی اشتباه میکنید ،والتر . قواعد «اخوت» با قواعد سایرانجمن های سیاسی شباهتی ندارد .

اعضاءآن یکدیگر را نمی‌شناسند . یك رئیس در ایتالیاوروسای‌مختلفی درخارجه وجود دارد . هریك از روساء یك منشی مخصوص دارد . منشی ها اعضاء را می‌شناسند ولی اعضاء یکدیگر را نمی‌شناسند . بهمین علت است که سوگندی وجود ندارد ، فقط یك علامت مشخصه هست که تا موقع مرگ با خود داریم .

چهاردفعه در سال ،وقتی رئیس بخواهد ، باید گزارشی برای اوبفرستیم. ما گفته‌اند که اگر به منافع یك‌مملکت خارجی خدمت کنیم‌یابه «اخوت»خیانت کنیم یابدست یك ناشناس که از آنسوی دنیا فرستاده خواهد شد یابدست نزدیکترین دوست خود که مثل ما عضوست و ما نمیدانیم کشته خواهیم شد.

من که ، آزارم بیك مورچه نمیرسد در جوانی براثر تهدیداتی که‌از جزئیات آن میگذرم وارد انجمن «اخوت» شدم.در گذشته‌درایتالیارل‌منشی‌انجمن رابازی کردم وباتمام اعضاء آنموقع روبرو شده‌ام .

«پسکا» ساکت شد و مرانگاه کرد .

پس از لحظه‌ای گفت :

ـ بله، شما نتایجی راکه‌باید بگیرید گرفته‌اید ، ولی شما را بخدا بمن چیزی نگوئید و بگذارید حرفم را تاآخر بزنم ودیگر هرگز از این موضوع صحبت نکنیم . بشما گفتم که ما یك علامت‌مشخصه‌داریم که تادم‌مرگ‌باماست . نگاه‌کنید،والترعلامت اینست !

آستین چپ خودرا تابالای آرنج بالازد و یك علامت‌مدور که‌باآهن‌سرخ ایجاد شده وباندازه یك‌سکه یك‌شیلینگی بودنشانم داد .

سپس ادامه داد :

ـ مردی که این علامت را داشته باشد عضو «اخوت»است و اگر به‌آن خیانت کند دیر یازود خیانتش‌کشف‌وکشته خواهدشد !خوب‌توجه کنید !هیچ قانونی از او حمایت نمی‌کند . آنچه رادیدید و شنیدید بیاد داشته باشید . هر نتیجه‌ای که می‌خواهید از آن بگیرید ولی شما را بخدا هرچه کشف کنید وهر اقدامی‌بکنید‌بمن‌چیزی نگوئید !

من مردی را که نشانم دادید نمی‌شناسم یا اگر او را قبلا دیده باشم با قیافه مبدل امروزی نمی‌شناسم . هیچوقت اسم او را نشنیده‌ام واز فعالیت‌هایش اطلاعی ندارم . از او هیچ نمیدانم و بگذارید در این بی‌خبری بمانم ! والتر ، بالا همه چیز را گفته‌ام ، دیگر طاقت ندارم ، مرا تنها بگذارید ، دوست عزیز!

خودرا روی یك صندلی راحتی انداخت و چهره را میان دستها پنهان کرد.

آهسته‌در را بازکردم وزیر لب گفتم :

ـ پسکا ، از اینکه بمن اعتماد کردید هیچوقت پشیمان نخواهید شد

بمدهید فردا ساعت نه پیش شما بیایم ؟

ـ بله ، شب بخیر ، والتر !

ـ شب بخیر ، پسکا !

لازم بود که بدون تاخیر اقدام کنم، زیرا صبح دیگر کنت درلندن نبود. اوروی بازوی خود داغ انجمن «اخوت» راداشت. از این موضوع طوری اطمینان داشتم که گوئی علامت رابچشم خود دیده بودم. وگذشته ازاین همان موقع که چشمش به «پسکا» افتاده بود درچهره اش خوانده بودم که به «اخوت» خیانت کرده است .

اینکه «پسکا» اورا نشناخته بودقابل فهم بود. کنت آدمی نبودکه بدون احتیاط دست بجاسوسی بزند. وقتی «پسکا» واو درگذشته یکدیگررادیده بودند شاید ریش داشته وشاید زلف سیاه امروز اویك کلاه گیس باشد. از طرفی بعید نبودکه «فوسکو» اسم واقعی اونباشد. سن اوهم شاید کمکش کرده بود. آیا همیشه اینطور چاق وتنومند بوده است؟ ولی «پسکا» تغییر نکرده بود. قیافه او طوری مشخص بود که کسی فراموشش نمیکرد. میدانستم که اگرباکنت روبرو شوم برای نجات خود ازهیچ رذالتی فروگزار نخواهد کرد. مجبور بودم‌برای کاستن ازخطری‌که تهدیدم میکرد حداکثر احتیاط رابکنم.

وقتی بخانه برگشتم بدون اینکه ازسالن بگذرم وبا «ماریان» و«لورا»روبرو شوم یکسرباطاق‌کارم رفتم‌تاخودرابرای برخورد باکنت‌آماده‌کنم. نمیخواستم امتیازی که بدست آورده بودم اگر حادثه ای برایم رخ بدهد ازدست برود.

نامه کوتاهی برای «پسکا» نوشتم :

«مردی که درتاتر بشما نشان دادم عضو «اخوت» است وبه انجمن خیانت کرده است در شماره ٥ «فورست رود» در «سنت جونزود» منزل دارد. بنام دوستی از قدرت خود فورا وبدون ترحم استفاده کنید. من باستقبال خطر رفتم.... ولی باشکست مواجه شدم وجانم رابرسر اینکار گذاشتم.»

نامه را امضاء کردم وتاریخ گذاشتم بعد آنرا بستم وپاکت را مهرو موم کردم. روی پاکت این کلمات را نوشتم :

«این پاکت را قبل از ساعت نه باز نکنید. اگر درآن ساعت ازمن خبری بشما نرسید نامه راباز کنید وبخوانید. والترهارترایت.»

این پاکت رانیز درپاکت دیگری گذاشتم. آدرس «پسکا» راروی آن‌نوشتم وبادقت مهروموم کردم .

مدیران دبیرستانهای دخترانه بسازمان کمك کودك یاری میکنند

در جلسه عمومی رؤسای دبیرستانهای دخترانه هدفهای سازمان کمك کودك تشریح شد

دختران دبیرستان آزرم مبلغ قابل ملاحظه‌ای بسازمان کمك کودك اهداکردند

عده‌ای از روسای دبیرستانهای دخترانه تهران برای مذاکره وتبادل نظر پیرامون طرق کمك بسازمان کمك کودك، روز شنبه درسالن دبیرستان دخترانه آزرم اجتماع کردند.

دراین جلسه ابتدا آقای کوثری مدیر کل فرهنك استان ومشاورهیئت مدیره سازمان کمك کودك ضمن تشریح هدف سازمان کمك کودك گفت: «فکر تاسیس این سازمان از سناتور مسعودی مدیر موسسه اطلاعات است که متاسفانه بعلت مسافرت موفق بشرکت در این جلسه نشدند. این سازمان میخواهد با رعایت اصول روانشناسی و باهمت وهمکاری افراد نیکوکار بکودکان نیازمند کمك کند. یکی دیگر از هدفهای ما کمك بکودکان افلیج است که در حال حاضر موسسه‌ای برای نگهداری و پرورش آنها وجود ندارد. سپس آقای داود پیرنیا نایب رئیس سازمان کمك کودك ضمن اظهاراتی که دربارهٔ طرز عمل سازمان مزبور ایراد نمود، متذکر شد کودکانی هستند که بکمك معنوی و نوازش و محبت بیشتر احتیاج دارند تا مساعدتهای مادی بنابر این هردو نوع نیاز کودکان بایددر نظر گرفته شود و کمکها طوری نباشد که تاثیر معکوس بخشد.

پس از آن آقای احمدشهیدی سرپرست نشریات اطلاعات بنمایندگی از طرف سناتور مسعودی از فعالیت قابل تمجید آقای کوثری و حسن توجه خانم مدیران دبیرستانهای دخترانه و پذیرائی گرم خانم مدیر ودانش آموزان دبیرستان آزرم تشکر نمودو در اطراف هدفهای سازمان کمك کودك و لزوم همکاری نزدیك همه افراد نیکوکار مطالبی بیان داشت و یادآور شد که مخصوصا فعالیت خانم هائی که ریاست دبیرستانهای دخترانه را بعهده دارند درین زمینه بسیار مفید و موثر خواهد بود.

در پایان با حضور اعضای هیئت مدیره سازمان کمك کودك وروسای قسمت های مختلف فرهنگی از جمله آقایان ریاضی معاون فرهنك استان حکمی رئیس انتشارات و تبلیغات، شجاع شفتی رئیس اداره امور اجتماعی، علامه رئیس بخش چهار فرهنگی، پرتوی رئیس فرهنك شهرستانها و روسای دبیرستانهای دختران صندوق اعانه دبیرستان آزرم باز شد ومبلغ ۱۷۲۸۳ ریال که بوسیله دختران دانش آموز دبیرستان آزرم جمع آوری شده بود تسلیم هیئت مدیره سازمان کمك کودك گردید.

در پایان مدعوین از پذیرائی گرم خانم مجد نوابی مدیر وسایر کارکنان ودانش آموزان دبیرستان آزرم و همچنین فعالیت آنها در راه کمك بسازمان کمك کودك اظهار قدر دانی و تشکر نمودند.

لاك ومهر صندوق اعانه درحضور مدعوین برداشته شد وشمارش محتوی صندوق انجام گرفت

تیم شهربانی به آبادان میرود

تیم فوتبال شهربانی کل کشور برای انجام چندین مسابقه فوتبال به شهرستان آبادان دعوت شده است. تیم شهربانی درآبادان باتیمهای فوتبال خرمشهر، نیروی دریائی آبادان مسابقاتی انجام خواهدداد این تیم اواخر اسفند ماه تهران رابقصد آبادان ترك می کند.

اکسترن لیون

بقراراطلاع آقای کلود رضا قریب دانشجوی ایرانی دانشکده پزشکی فرانسه درمسابقه اکسترنای شهرلیون بین یکصد ودوازده نفر رتبه اول را حائز شده است.

ازطرف سرپرستی کل دانشجویان ایرانی دراروپا برای او تقاضای تشویق وجایزه شده است.

مسابقه والیبال واحدهای دانشگاه نظامی

مسابقات والیبال واحدهای تابعه دانشگاه نظامی ومرکز پیاده ارتش زیر نظر آقای سرهنك ایروانی رئیس دائره ورزش دانشگاه نظامی درپادگانهای عباس آباد وسلطنت آباد باشرکت ده تیم بطور دوحذفی آغاز گردید دراین مسابقه تیمهای ستاد دانشگاه نظامی دانشکده ها، مرکزاردونانس (موتوری) گروهان احتیاط صنوف، گردان کادر ثابت صنوف گردان احتیاط پیاده گردان کادر ثابت پیاده و هنك افسران دانشجو شرکت دارند.

نتیجه مسابقات فوتبال باشگاهها

دنباله مسابقات فوتبال باشگاههای تهران در استادیوم امجدیه انجام در نتیجه تیم آرارات دوبر هیچ بر تیم سپه و تیم تاج بر تیم دیهیم تاج پیروز شد.

فینال مسابقات باشگاهها در روز جمعه سیزدهم اسفند ماه ساعت سه بعد از ظهر بین تیمهای تاج وآرارات انجام و برنده این مسابقه فاتح مسابقات باشگاهها و برنده. جام و ۱۸ مدال فیات میشود.

محرومیت والیبالیست باشگاه دارائی خاتمه یافت

امروز آقای امین رئیس فدراسیون والیبال کشور اظهار نمود که چندی قبل آقای عبدالمنعم کمال یکی از بهترین بازیکنان تیم ملی و عضو باشگاه دارائی برای مدت شش ماه از شرکت در مسابقات داخلی محروم شد وچون پس از سه ماه مشارالیه تقاضای عفو نموده است جریان امر به تیمسار دفتری اطلاع داده شد ومشارالیه موافقت نموده‌اند که از بقیه محرومیت مشارالیه صرفنظر بشود.

کنفرانس بزرك سرپرستان تعلیمات اساسی

روز ۱۴ اسفندماه کنفرانس سرپرستان تعلیمات اساسی درشیراز تشکیل میشود

دراین کنفرانس برای بهبود وضع روستائیان تصمیماتی گرفته میشود

روز ۱۴ اسفند ماه جاری کنفرانس سرپرستان تعلیمات اساسی کشور با شرکت نمایندگان ادارات ترویج کشاورزی - عمران - بهداشت و بانك کشاورزی و ۲۲ نفر از سرپرستان تعلیمات اساسی استانهای کشور به ریاست آقای سیف اله تشکری رئیس اداره تعلیمات اساسی وزارت فرهنك طی مراسمی درشیراز افتتاح خواهد شد.

مدت این کنفرانس ۱۰ روز است وطی آن پیرامون مسائل ذیل مذاکره و تبادل نظر خواهد شد.

تبادل نظر و تعاطی افکار درباره چگونگی اجرای برنامه تعلیمات اساسی در استانهای مختلف کشور

آشنائی با مشکلات کار در استانها و چگونگی رفع این مشکلات

اطلاعات کلی از چگونگی پیشرفت و کار های انجام شده در توسعه و بهبود برنامه تعلیمات اساسی در استان ها.

مطالعه آمار واطلاعات و عکسها ونشریات مربوط به برنامه ای که سرپرستان تعلیمات اساسی استان ها بمنظور تشریح چگونگی اجرای برنامه تهیه نموده اند.

پیشنهاد های سر پرستان تعلیمات اساسی بمنظور بهبود و توسعه و پیشرفت برنامه. تذکرات اداری وفنی اداره کل تعلیمات اساسی به منظور ایجاد هماهنگی و پیشرفت سریعتر در اجرای برنامه تعلیمات اساسی در استان ها.

آشنائی با طرز کار و جلب همکاری ادارات و سازمان های مختلف دولتی که برنامه های مشابهی بمنظور بهبود طرز زندگی وامور اقتصادی روستائیان در دهات اجرا می نمایند.

بازدید فعالیت های عملی تعلیمات اساسی در مراکز اصلی و فرعی تعلیمات اساسی استان هفتم.

از: اسپهانی

درآستانه آزمایش مهم

(۲)

درمقاله پیش نوشتیم «مادرتاریخ کشتی ایران فقط یکبار باتیم ملی کشتی ترکیه مسابقه دادیم و آنرابطورفاحش بردیم» مسابقه دومی که یکماه دیگر دراستانبول انجام خواهد گرفت هم برای ماوهم برای ترکها حائزاهمیت می باشد، زیرا وضع ما ایجاب میکند که درترکیه نیز از تیم ملی آنها ببریم وبرتری خودرا به ترکها ثابت نمائیم. ازطرف دیگر ترکها برای حفظ آبروی کشتی خود ناگزیرند که دراستانبول ازما ببرند وبیلان تیم ملی ترکیه رادرمقابل تیم ملی ایران بایك باخت وبرد ببندند.

درگذشته پس ازهر مسابقه مهم درکشتی ماحوادثی رخ میداد که درکشورهای دیگر نظیر نداشت، بدین معنی که پایان هرآزمایش مهم عده‌ای کشتی گیر مافراموش میکردند فدراسیون کشتی باید روی تقویم سالیانه فعالیت خودرا تنظیم نماید ودرضمن ازتعهدات خارجی شانه خالی نکند. در گذشته وقتی یك کشتی گیرما دریك مسابقه مهم پیروزمیشد روی آن پیروزی مینشست ودیگر مدتها حاضر نمیشد درمسابقات پراهمیت شرکت نماید، مسئولین فدراسیونهای سابق درمقابل رفتار نامطلوب کشتی گیر بجای اینکه شدت عمل بخرج دهند بعکس برای پرده پوشی خلافکاری کلاه شرعی میدوختند.

دربازیهای المپیك ۱۹۵۶ ملبورن تیم ملی کشتی ایران با برددو مدال طلا ودومدال نقره بطرز آبرومندانه سوم شد. پس از المپیك ملبورن قرار بود تیم ملی کشتی ایران درمسابقات قهرمانی جهان ۱۹۵۷ استانبول شرکت نماید. مردم ایران وفدراسیون کشتی ما امیدوار بودکه تیم ملی مادر مسابقات استانبول پیروزی درخشان ملبورن را ادامه دهند و شاید هم از مقام سومی بمقام دومی نائل گردد، بلی همه دراین امید بودند که ازگوشه وکنار صداهای ناهنجار بگوشها رسید. گفتند افراد ملی که در ملبورن موفق شده بودند حاضر نیستند دراستانبول کشتی بگیرند. فدراسیون کشتی وقت خیلی تلاش کرد که شاید رضایت افراد ملی را جلب نماید ولی مقدور نشد و بالاخره فدراسیون نسبت به افراد متمرد کوتاه آمد وآنها هم تصور کردند از عنوان قهرمانی میتوان هم بنفع شخصی وهم بضرر کشتی ایران بهره برداری کرد. «ناتمام»

دختران تاج قهرمان پینك پنك باشگاهها

مسابقات قهرمانی پینك پنك بانوان تهران باشرکت ۷ تیم زیر نظر فدراسیون پینك پنك کشور انجام ودر نتیجه تیم بانوان باشگاه تاج مقام اول وبرنده جام پیروزی گردید.

در عکس بالاقهرمانان پینك پنك باشگاه تاج دیده میشوند.

ضیافت بافتخار قهرمانان دو ومیدانی

ساعت شش بعدازظهر روز گذشته ضیافت باشکوهی ازطرف سازمان دو ومیدانی باشگاه تاج بافتخار قهرمانان دوومیدانی شهرستانها برپا شده بود آقای سرهنك خسروانی رئیس سازمان های تاج کشور طی نطق خود دراین جلسه موفقیت جوانان شهرستانی رادر راه خدمت بشاهنشاه ومملکت آرزو نمود.

پیروزی آماتور بر پرفسیونل

جدیکار و عرفان ورزشکار آماتور تشخیص داده شدند

همانطوریکه خوانندگان گرامی اطلاع دارند چند ماه قبل دونفر از فوتبالیست های تیم ملی ایران آقایان جدیکار و عرفان بواسطه عدم توجه به مقررات ورزشی آماتوریزم پرفسیونل تشخیص داده شده بودند در جلسه اخیر کمیته ملی المپیك ایران که در حضور والاحضرت شاهپور غلامرضا پهلوی تشکیل گردید این موضوع مورد بحث قرار گرفت و قرار شد فدراسیون در جلسه هیئت رئیسه هرگونه تصمیمی برای روشن شدن وضع این دو نفر بگیرد جریان را بکمیته المپیك گزارش دهد.

هفته گذشته جلسه هیئت رئیسه فدراسیون کشور با حضور آقایان سرهنك مکری رئیس تیمسار سرتیپ وارطانیان نایب رئیس سرهنك خسرو پناه، سرهنك وحدتی سرهنك اسفندیاری، سرهنك ایروانی، اعضاء فدراسیون فوتبال کشور تشکیل گردید دراین جلسه آقایان جدیکار و عرفان آماتور تشخیص داده شدند مراتب بکمیته ملی المپیك وآقایان نامبرده گزارش واطلاع داده شد.

در عرصه زندگی
آنها که دور اندیشند
هرگز مات نخواهند شد

حساب سپرده اختیاری بانك بیمه بازرگانان ضامن پیروزی شماست

پانصد هزار ریال جایزه

جایزه بزرك حساب سپرده اختیاری بانك بیمه بازرگانان پانصد هزار ریال است.

ده درصد

بمعرف برندگان جوائز سپرده اختیاری ده درصد جایزه پاداش داده میشود.

بیمه مجانی

دارندگان حساب سپرده اختیاری بانك بیمه بازرگانان مجانا تامبلغ پنجاه هزار ریال در مقابل حوادث بیمه میباشند.

قرعه کشی

کسانی در قرعه کشی حساب سپرده اختیاری شرکت می کنند که تاآخر فروردین ماه ۱۳۳۹ دفترچه سپرده اختیاری دریافت نمایند. قرعه کشی در خردادماه ۱۳۳۹ انجام خواهد شد.

فرصترا از دست ندهید

برای افتتاح حساب سپرده اختیاری در بانك بیمه بازرگانان همه روزه میتوانید بشعب زیر مراجعه فرمائید.

در تهران

شعبه بازار مقابل مسجد شاه — شعبه سعدی خیابان سعدی جنب سینگر

شعبه ری خیابان ری جنب صدرالاشراف — شعبه دخانیات مقابل دخانیات

شعبه گمرك میدان گمرك — شعبه بوعلی انتهای بازار کفاشها سرای بوعلی

در شهرستانها

رشت - سنگر - پهلوی - لاهیجان - لنگرود - بابل - شاهی - نکاء - زیرآب - گنبد

آ - ۴۳۳۱۴

پس فردا خیلی دیر است

فردا آخرین فرصت برای استفاده از جایزه ممتاز

۵۵۵۵۵۵ ریالی

حساب تأمین آتیه بانك پارس است

فاکوپا

سرنوشت خیانتکار

میخواست پولی‌راکه نزد وی‌بامانت‌گذاشته بودندسرقت‌کند

چند روز قبل رمضان صالحی که در قریه «لنگارد عباس آباد» ازتوابع شهسوار بشغل دستفروشی اشتغال داشت نتیجه شصت سال کار وکوشش خود را که مبلغ صد هزار و هفتصد و پنجا ءریال وجه نقد و مقداری مسکوك نقره بود برسم امانت بشخصی بنام‌قاسم یکی از اهالی قریه «لنگارد» سپرد و خود برای چند روز از قریه خارج شد قاسم که پول مفتی بدستش رسیده بود در غیاب رمضان نقبی در گوشه حیاط ایجاد کرد و پولهای امانتی را در داخل نقب پنهان نمود تا پس از مراجعت رمضان باو بگوید که پولها را دزد برده‌است ! هنگامیکه رمضان از مسافرت چند روزه خود مراجعت نمود قاسم باقیافه‌ای حق بجانب بوی اظهار داشت که امانتی تورا دزد برده‌است ولی رمضان که‌نسبت بقاسم مظنون شده بود جریان را بمامورین پاسگاه ژاندارمری عباس آباد اطلاع داد و مامورین ژاندارمری پس از حضور در محل و ساعتی جستجو و مخالیت امانتی رمضان را از داخل نقب بیرون آوردند و طی صورتمجلس تحویل صاحبش دادند ضمنا قاسم بجرم خیانت در امانت بازداشت شد و تحت تعقیب قرار گرفت .

غرس نهال

از بندر حسن کیاده خبرنگار ما می نویسد اخیرا از طرف شهرداری بندر حسن کیاده تعداد هفتصد و پنجاه نهال از قبیل کاج و شمشاد و غیره از اداره کشاورزی گیلان تهیه شده واینك چند روز است که‌رفتگران شهرداری مشغول غرس نهالهای مزبور در دو طرف خیابان های شهر می باشند . اهالی ازاین اقدام مفید شهرداری حسن کیاده اظهار خشنودی می کنند .

تامین آب شهریار

فعلا آب بکشاورزان فروخته میشود

از شهریار خبرنگار ما مینویسد علاوه بر یك حلقه چاه عمیق آب که چندی پیش باکمك اصل چهار در علیشاه عوض شهریار حفر شد اخیرا از طرف شهرداری علیشاه عوض نیز چاه عمیقی در نزدیکی باغات این منطقه حفر گردیده است ضمنا شهرداری منبع آبی در نزدیکی اینچاه ایجاد کرده که این منبع قادر است تا بیست و چهار ساعت آب مصرفی اهالی علیشاه عوض و قریه کرشته شهریاررا تامین کند علاوه بر این چون هنوز فاصله این چاه تاعلیشاه عوض و قریه کرشته لوله کشی نشده‌است بهمین جهت فعلا آب این چاه‌بیهای نازلی بکشاورزان فروخته میشود تا بمصرف آبیاری باغات و مزارع برسد .

درمسافرت استاندار به داراب

اولین‌کلنك دوساختمان بزمین زده شد

طی مسافرت شش‌روزه آقای‌دکتر پیراسته استاندار فارس وبنادرجنوب بشهرهای نی‌ریز واصطهبانات وفسا وجهرم وداراب واردگان اقدامات موثری درزمینه تامین رفاه‌و آسایش اهالی این نقاط انجام گرفت‌ودراداب‌آقای استاندار اولین کلنك ساختمان فرمانداری و همچنین اولین کلنك ساختمان یکباب دبیرستان دخترانه رابنام شاهنشاه بزمین زد خبرنگارما درشیراز که‌جریان بالاراطلاع داده درگزارش خود اضافه‌میکند.طی مسافرت اخیرآقای استاندار یکبار دیگراهالی کلیه‌نقاط ضمن‌ابراز تنفروانزجار نسبت بیاوه‌گویان خارجی مراتب فداکاری وجانبازی خودرا نسبت بشاهنشاه ومیهن اعلام نمودند .

کنفرانس رؤسای آموزشی افتتاح‌شد

چندروز قبل کنفرانس روسای آموزش ابتدائی ادارات فرهنگ استان اصفهان باحضور آقای معصومخانی رئیس فرهنگ استان‌و آقای بهایصدری رئیس فرهنگ اصفهان برای مدت دو روز درسالن دانشسرایعالی این شهرستان تشکیل و افتتاح شد.

آقای معصومخانی رئیس‌فرهنگ استان اصفهان طی‌نطق افتتاحیه خوداظهار امیدواری کردکه‌از این کنفرانس دوروزه برای پیشرفت امور آموزشی دانش آموزان این‌استان نتایج مفیدی حاصل گردد.

تامین اعتبار

از بندر بوشهر خبرنگار ما گزارش می دهد اخیرا از طرف جمعیت شیرو خورشید سرخ بندر بوشهر اعتبار ساختمان زایشگاهی دراین شهرستان تامین گردیده وزمین مورد نیاز آن نیز تهیه شده است خبرنگار ما در گزارش خود اضافه می کند با اقداماتی که‌انجام گرفته قرار است به زودی اولین کلنك این زایشگاه به زمین زده شود .

داستان مرگ سیاوش

جوانی قربانی ارتباط نامشروع باهمسر دیگری شد :

دو روز قبل بکلانتری ٤ تبریز اطلاع داده شد که شخصی مجهول الهویه ای در انتهای محله بالا داداش بوسیله چاقو مجروح شده و مجروح درگوشه‌ای بحال اغما افتاده است مامورین کلانتری پس از اطلاع براین امر در محل حضور یافتند و پس از تحقیقات لازم معلوم شد که نام مجروح سیاوش یکی از اهالی تبریز میباشد مجروح بوسیله مامورین به بیمارستان حمل شد ولی‌براثر شدت‌جراحات‌در بین‌راه جان سپرد طی بازرسی از جیبهای مقتول عکس دونفره‌ای از مقتول وهمسر مطلقه علی اکبر اهل قریه «بلوردی» واقی در چند کیلومتری تبریز بدست آمد و بهمین جهت حدس زده شد که قتل جوان مزبور بوسیله علی اکبر انجام گرفته . بادستگیری علی اکبر وی در بازرسی اعتراف نمود که سیاوش را بجرم رابطه نا مشروع با همسرش که موجب طلاق گرفتن او شده ، بقتل رسانیده است . قاتل که براثر فعالیت مامورین کلانتری ٤ واقدامات آقای سرهنگ قابنك رئیس آگاهی شهربانی تبریز دستگیر شده بود پس از اعتراف بجرم خود با صدور قرار بازداشت زندانی گردید و قضیه تحت تعقیب قرار گرفت .

همسر رستم درهمدان سه‌قلو زائید

خبرنگار مادر همدان اطلاع میدهد چند روز قبل زنی بنام ملوك همسر رستم یکی از اهالی قریه «تاج‌آباد» همدان در زایشگاه شیرو خورشید سرخ همدان سه‌قلو زائید . گرچه زایمان ملوك بدشواری انجام گرفت ولی براثر مساعی آقای دکتر وزیری جراح شیرو خورشید سرخ‌نوزادان سه‌قلو که دوپسر و یك دختر بودند سالم بدنیا آمدند و بمادرشان نیز آسیبی نرسید . رستم پدر سه‌قلوها که شغلش کارگری میباشد وغیراز نوزادان سه‌قلو دو فرزند دیگر نیز دارد در انتظار کمك مؤسسات خیریه همدان است . در عکس بالا سه قلوهای همدانی در آغوش مادر خود که برروی تخت زایشگاه خوابیده‌است دیده میشوند .

درنتیجه بیخیالی راننده کامیون

کمك راننده زیرچرخهای سنگین‌کامیون جان سپرد

کامیون شماره ۲۵٤۱۷ برانندگی عبدالله شاه بوداغیان که حامل جرثقیل بود واز لاهیجان بصوب بابلسرحرکت میکرد هنگام عبور از لنگرود برای رسیدگی بوضع چرخهای کامیون در مقابل گاراژ شرکت بار توقف کرد . راننده کامیون بشاگرد خود ابراهیم دستور داد که بوضع چرخهای کامیون رسیدگی کند ولی هنگامیکه ابراهیم چرخهای عقب کامیون را باز میکرد ناگهان راننده بخیال اینکه کارهای شاگردش خاتمه یافته است کامیون را روشن نمود وبا دنده عقب حرکت کرد در نتیجه ابراهیم در حالیکه بیخبر از همه‌جا مشغول رسیدگی بچرخهای عقب کامیون بود زیر چرخهای سنگین کامیون جان سپرد . جریان باطلاع شهربانی و مقامات قانونی لنگرود رسید وباانجام تشریفات لازم برای دفن جنازه اقدام گردید . راننده کامیون نیز بازداشت شد و با قرار صادره از طرف آقای گیلانی بازپرس دادگاه لنگرود و تحویل زندان شهربانی گردید جریان بالا را خبرنگار ما در لنگرود گزارش داده است .

اولین کلنك

از گرمه جاجرم خبرنگار ما می نویسد چند روز قبل اولین کلنك ساختمان جاده بین گرمه جاجرم و ایستگاه راه آهن طی مراسمی به وسیله آقای افضلی کفیل بخشداری جاجرم به زمین زده شد دراین مراسم روسای دوائر دولتی و جمعی ازمحترمین‌و معتمدین جاجرم حضور داشتند وهنگام به زمین زدن اولین کلنك راه مزبور نسبت بشاهنشاه شدیدا ابراز احساسات شد .

مراسم تحلیف اولین دسته پیشاهنگان

خبرنگار ما در تربت جام مینویسد چند روز قبل مراسم تحلیف اولین دسته پیشاهنگان دربیان‌پیشاهنگی‌تربت‌جام‌باحضورآقای حبیبی رئیس فرهنگ خراسان، فرماندار و روسای دوائر دولتی تربت جام انجام گرفت دراین مراسم‌کردن بند مخصوص‌پیشاهنگی را به‌پیشاهنگان اهدا نمودند وسپس مراسم تحلیف انجام گرفت . در عکس بالا یکی‌ازمربیان‌پیشاهنگی تربت جام هنگام انجام مراسم تحلیف دیده میشود .

دوست ناجوانمرد

هنگام میگساری رفیقش‌را بقتل‌رسانید

دو روز قبل صمد دلخواه یکی‌ازجوانان‌نیشابور که باتفاق عده‌ای مشغول میگساری بود ناگهان بوسیله دوستش رمضانعلی نادر پور با چند ضربه کارد بقتل رسید. مامورین انتظامی بااطلاع از این جریان در محل واقعه حضور یافتند و قاتل را که براثر افراط در میخوارگی مست لایعقل بود بازداشت کردند و تحویل مقامات قانونی دادند . ضمنا جنازهٔ صمد که بوسیله دوست‌ناجوانمردش بقتل رسیده بود پس از انجام تشریفات قانونی مدفون گردید .

خلاصه‌اخبارخوزستان

دزفول طی میتینك پرشوری که‌باشرکت صدها نفراز عشایرواعضای‌حزب ملیون در «شوش» برگزارشد مردم ازیاوه گوئیهای گویندگان رادیوهای‌خارجی ابراز تنفر کردند .

بندرشاهپور مقدار یکصدتن آردمرغوب دراختیار نانوایان بندرشاهپور گذاشته شدوهم‌اکنون نان مصرفی مردم بطور مطلوب تهیه میشود .

خرم‌آباد تیمسار سپهبدعزیزی فرمانده ژاندارمری کل‌کشورازتاسیسات ژاندارمری خرم‌آباد بازدید کرد .

حادثه اتومبیل

خبرنگار ما از شهریار گزارش میدهد دو روز قبل اتومبیل شماره ۱۲۱۱٦ که از علیشاه عوض‌شهریار عازم تهران بودبا کودکی بنام‌سلمان تصادف کردو اورا به سختی مجروح نمود . کودك مجروح به بیمارستان شهریار انتقال یافت ولی براثرشدت جراحات جان سپرد. راننده اتومبیل باز داشت شد وتحت تعقیب قرار گرفت .

٥٠ نفر دستگیر شدند

جرم این عده حفاری غیرمجاز است

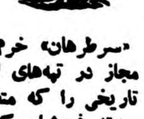

حندروزقبل‌پنجاه نفر از اهالی کاکاوند نورآباد از توابع خرم آباد بعلت انجام عملیات حفاری غیر مجازدرزمینهای «کاکاوند نورآباد» دستگیر وتحویل زندان شهربانی گردیدند .

مدتهااست عده‌ای از اهالی بخش «نورآباد» و «سرطرهان» خرم آباد برای کشف اشیاء و آثار تاریخی بحفاری غیر مجاز در تپه‌های اطراف بخشهای مزبور میپردازند و اغلب اشیاء مکشوفه تاریخی را که متعلق بهزاران سال قبل میباشد . با قیمتهای بسیار ارزان بعتیقه فروشان کرمانشاه و نهاوند و غیره میفرشند و این اشیاءغالبا بطور قاچاق از ایران خارج میشود .

بعداز دوسال

مردی که‌همسرش‌را کشته بود بازداشت‌شد

خبرنگارمادر کرمانشاه گزارش میدهد علی‌میرخلیلی یکی‌از اهالی‌کرمانشاه که‌درسال قبل همسرخود فاطمه رابعلت اختلافات خانوادگی بقتل رسانیده و متواری شده بودچندروز قبل بوسیله آقای‌علی نیك‌سیما مامورآگاهی شهربانی کرمانشاه درقصرشیرین بازداشت گردید و تحویل مقامات قانونی کرمانشاه شددر عکس بالا قاتل درمیان‌مامورین آگاهی وشهربانی کرمانشاه دیده میشود.

انتصابات در شهرستانها

بابل ـ آقای ابوالقاسم استاد رئیس اجرائیات دادگستری شهسوار ـ آقای ابراهیم فدائی فرماندار فیروز کوه ـ آقای حسین امامی نژاد رئیس دبستان و دبیرستان‌زرین براز جان ـ آقای سروان فریدی فرمانده گروهان ژاندارمری ورامین ـ آقای خواجه نوری شهردار صومعه سرا ـ آقای سعید محصصی رئیس دائره آموزشی اداره فرهنك

آموزگاران بردبیران پیروز شدند

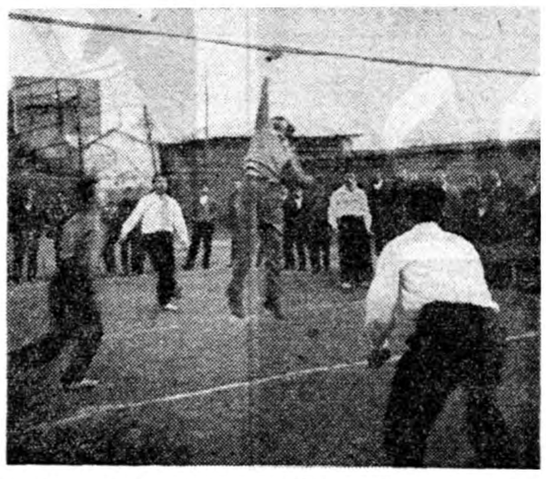

از رودسر خبرنگار ما اطلاع میدهد دوروز قبل مسابقه والیبال دوستانه‌ای بین‌دبیران دبیرستان ۱۵ بهمن و آموزگاران دبستان ۱۵بهمن این هیئت پس‌از بازدید عملیات عمرانی سازمان برنامه در جیرفت‌رودسر انجام گرفت ودراین مسابقه آموزگاران دبستان ۱۵ بهمن پیروز شدندعکس بالا صحنه‌ای از مسابقهٔوالیبال مزبور رانشان میدهد.

بازدید آموزشگاهها

گزارش خبرنگار ما در رامسر حاکی ست که روز گذشته آقای مشایخی رئیس‌فرهنك‌استان‌مازندران جهت رسیدگی‌بوضع‌فرهنك رامسر باین منطقه وارد شد. آقای مشایخی از کلیه دبیرستانها و دبستانهای رامسر بازدید کرد و جهت رفع نقائص موجود دستوراتی بمتصدیان مربوطه داد و آنگاه این منطقه را بصوب شهرستان شهسوار ترك‌نمود

مرگ ناگهانی

طبق گزارش خبرنگار ما در رضوانده چند روز قبل شخصی بنام وجیه‌الله گودرزی ساکن قریه«بیره سر» از توابع رضوانده که برای ساختمان مسجد الوار حمل میکرد هنگامی که الوار را از دوش خود پائین گذاشت آناجانسپرد .جریان بلافاصله بژاندارمری اطلاع دادمشد و پس‌از بازدید بازپرس دادگاه و پزشك قانونی از جنازه اجازه دفن صادر گردید

توزیع آرد

چند روز است که مقدار سی تن آرد اهدائی موسسه «کاره» بین مستمندان نهاوند تقسیم می شود . قبلا قرار بود این آرد بین زلزله زدگان قراء تابعه نهاوند توزیع گردد ولی اینکار به علت نامعلومی عملی نشد . بالاخره چه فرق می کند ؟ همین بس که مستمندان بنوائی رسیدند .

خلاصه خبر های آذربایجان

سراب اکیپ‌اداره معادن واکتشافات آذربایجان درکنار رودخانه‌«زلنج» واقع درشمال غربی سراب یك‌معدن مس‌وسرب کشف نمودوقرارامست این‌معدن ازبهار سال‌آینده مورد بهره‌برداری قرارگیرد .

مهاباد ازطرف هیئت عمران مساجدو حسینیه‌های تبریز عده‌ای برای بازدید وترمیم مسجد حسینیه مهاباد باین شهرستان واردشد .

نقده تریادختر خردسال «حیدر» یکی‌از اهالی قریه «نظام‌آباد» ازتوابع نقده درغیاب‌مادرش دردیك‌آب‌جوش افتاد .

با رئیس سابق فرهنك تودیع کردند

خبرنگار مادر گرگان مینویسد چند روز قبل بمناسبت انتقال آقای کاورو رئیس اداره فرهنك گرگان مجلس تودیعی از طرف آقای حاجی خانیان شهردار این شهرستان در سالن دبیرستان ایرانشهر برگزار شد در این مجلس تیمسار فاضلی فرمانده لشکر ، آقای بختیار فرماندار، روسای دوائر دولتی و جمعی از محترمین و معتمدین شهر حضور داشتند وآقایان شهردار و مشایخی رئیس فرهنك مازندران و پیروزی رئیس بانك کشاورزی گرگان از خدمات گذشته آقای کاورو اظهار قدردانی نمودند هدایائی نیز برسم یادبود بوی اهداء گردید . در عکس بالا آقای کاورو هنگام دریافت هدایا دیده میشود .

صعود بقله الوند

بنا بگزارش خبرنگار ما در همدان چند روز قبل شش نفر از کوهنوردان‌باشگاه‌ورزشی‌تاج‌همدان باسامی اسدی، جنتی، صلاحی ، ذکریان ، باقری‌و رئوفی بسرپرستی آقای ابریشمی بقله الوند صعود کردند . کوهنوردان مزبور در میان کولاك و طوفان شدید پس فرازقله الوند رسیدند و پس از صرف‌ناهار در قلهٔ مزبور بعداز ظهر همانروز بشهر مراجعت نمودند.

باتلاق میخشکانند

بطوری که خبرنگار ما در گرمه جاجرم اطلاع میدهد اخیرا براثر اقدامات آقای مقدم مربی تعلیمات اساسی اداره فرهنك گرمه جاجرم برای خشکانیدن باتلاقی که در محل «باغ‌مزار» قرار داشت اقدام شده است . اهالی گرمه جاجرم از این اقدام مفید که برای تامین بهداشت آنها انجام گرفته است اظهار خوشنودی می کنند .

قهرمانان دوچرخه سواری شهرستان مشهد

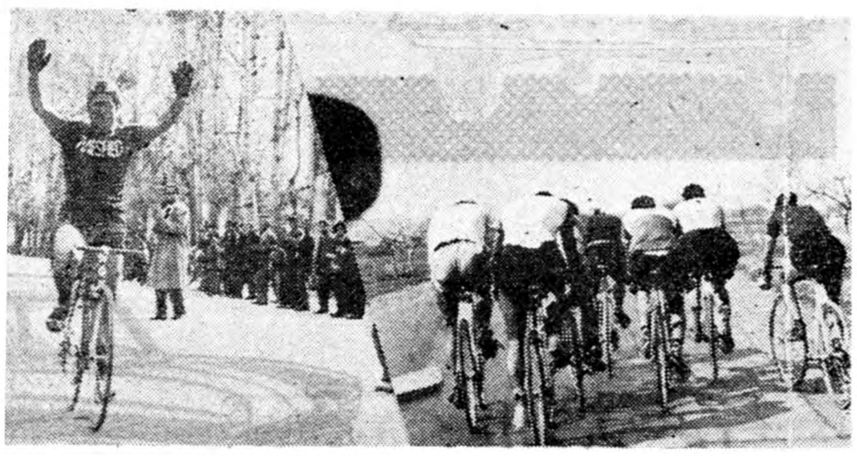

از مشهد خبرنگار ما مینویسد چند روز قبل مسابقه دوچرخه سواری تشویقی دستجات آزاد مشهد در مسافت پنجاه کیلومتر زیر نظر هیئت دوچرخه سواری خراسان در مسیر جاده وکیل آباد انجام گرفت در این‌مسابقه آقایان صفری ، خالق پناه ، آراسته ، و نخ‌فیروز ، ارسطو شیخ و حسینی بترتیب نفرات اول تا ششم شدند در عکس بالا سمت راست چند لحظه بعد ازشروع مسابقه‌ودرسمت چپ آقای‌صفری‌قهرمان اول مسابقه دوچرخه‌سواری مشهد دیده‌میشود

با تلاق میخشکانند

بطوری که خبرنگار ما در گرمه جاجرم اطلاع میدهد اخیرا براثر اقدامات آقای مقدم مربی تعلیمات اساسی اداره فرهنك گرمه جاجرم برای خشکانیدن باتلاقی که در محل «باغ‌مزار» قرار داشت اقدام شده است . اهالی گرمه جاجرم از این اقدام مفید که برای تامین بهداشت آنها انجام گرفته است اظهار خوشنودی می کنند .

نویسنده مشهور پلیسی گفت :

من تاریخ ایران را ازبر دارم

بعقیده آگاتاکریستی علت علاقه مردم به‌داستان‌های پلیسی اعتقاد آنان بعدالت‌است

آگاتاکریستی یکی‌از آخرین آثار خودرا به‌مجله اطلاعات هفتگی اهدا کرد

عصر دیروز خبرنگار مابا خانم مالووان که در دنیای پیشرفت لقب «آگاتاکریستی» شناخته شده‌است و بزرگترین نویسنده پلیس جهانی‌می باشد در محل اقامت او که یکی از هتلهای تهران میباشد ملاقات‌ومصاحبه نمود .

در طی این مصاحبه این نویسنده پیرکه دو ثلث عمر خود را بنگاشتن رمانهای پلیسی پرداخته و باتفاق «کونان دویل» نویسنده پلیسی‌کتاب های «شرلوك هلمس» که‌بوجودآورنده رمان پلیسی درجهان میباشد درباره زندگی ادبی و علت مسافرتش‌بایران توضیحاتی بخبرنگار ما داد .

عاشق تاریخ

آگاتاکریستی دربدو مصاحبه اظهار داشت برعکس آنچه تصورمی شود من فقط بمطالعه تاریخ وامور باستانشناسی علاقه دارم و نوشتن داستان پلیسی فقط «شغل» وراه‌کسب وکار من میباشد . خانم نویسنده‌پیر انگلیسی افزود ممکن است کسی‌در جهان این مطلب راباور ننماید ولی من بایدبگویم که در تمام طول‌عمر خود حتی یکبار نیز داستان پلیسی نخوانده‌ام و حتی داستانهای خودرا نیز پس از نگاشتن نمیخوانم ومنشی من آنها را تصحیح مینماید . این موضوع اغلب باعث اتفاقات جالبی‌می شود مثلا یکبار در یکی ازتئاتر های پاریس نمایشی که ازیك رمان پلیسی کوچك من اقتباس شده بود نمایش میدادند. البته‌دراین‌پیس نام اشخاص و محل وقوع جنایات را تغییر داده بودند تا داستان بیشتر «تئاترال» گردد . من بر حسب‌اتفاق بدیدن این پیس رفتم بدون آنکه نام نویسندهٔ اصلی پیس را درجلوی‌تئاتر خوانده باشم. از دیدن این پیس من بسیار لذت بردم و بشوهرم که همراهم بود گفتم واقعا نویسنده نمایشنامه قابل تقدیر میباشد وقدرت داستان نویسی زیادی دارد. ولی وقتی از تئاتر خارج شدیم باکمال تعجب نام خودرا در اعلان نمایشنامه دیدم وتازه آنگاه متوجه شدم که‌نویسنده نمایشنامه خود من بوده‌ام .آگاتا-کریستی سپس گفت البته در زندگی من در درجه اول بامور داخلی خود اهمیت میگذارم و فقط ازاوقات‌فراغتم برای نوشتن داستان پلیسی استفاده میکنم . بطور متوسط یك داستان رامن در عرض یك یا دو هفته تایك ماه بسته به حجم آن مینویسم ، و تاکنون درحدودپنجاه‌داستان‌نوشته‌ام از سایر اوقات فراغتم برای مطالعه کتب تاریخی استفاده میکنم . همان طور که میدانید شوهر من باستان شناس است و مخصوصا در امور باستان شناسی ایران تبحر بیشتری دارد. او همیشه بهترین راهنمای‌من در مطالعه تاریخ بوده‌است و باین ترتیب من تمام تاریخ ایران را از بردارم و کوچکترین جزئیات آن را مطالعه کرده‌ام . بعقیده من تاریخ ایران از پر تهور ترین و درخشان ترین تواریخ جهان است و کمتر دیده شده‌است ملتی بتواند در طول ده ها قرن با مبارزه مدوام و خستگی ناپذیر خود حتی برای مدتی‌استقلال خود را از دست ندهد .

شوهر من خیال دارد در این‌سفر که یك هفته الی ده روز بطول‌خواهد انجامید به شیراز و شوش سفر نماید واز آثار تاریخی ایران دراین دومنطقه دیدن کند . من نیز از آنجا که بتاریخ ایران آگاهی دارم و تاریخچه تمام خرابه‌های تاریخی‌کشور شمارا میشناسم از این بازدید لذت خواهم برد .

کتاب درباره‌ایران

نویسنده مشهور انگلیسی سپس افزود تاکنون محل وقوع اکثر کتاب های من در انگلستان و فقط تعداد معدودی از آنها در خارج از این کشور بوده‌است . ولی اکنون تصمیم گرفته‌ام محل وقوع داستانهای‌خودرا کشورهای خارج انتخاب نمایم تا برای خواننده جالب تر باشد و در حینی که خواننده از خواندن یك کتاب پلیسی‌لذت میبرد‌ضمنا‌باطلاعاتش در باره کشورهای خارج نیز افزوده گردد. ولی البته برای نوشتن این گونه داستانهانویسنده باید سرزمینی که داستانش در آنجا وقوع می‌یابد را بشناسد باین ترتیب در سری جدید آثار خود خیال دارم یکی‌دو داستانم رادر کادر کشور زیبای ایران قرار دهم و از آنجائی که شرکت فیلمبرداری «لندن فیلم» قرار-دادی برای فیلمبرداری از داستانم بامن منعقد ساخته و از این پس‌کلیه این داستانها بروی صحنه خواهدآمد لذا فکر میکنم پس از اتمام نگارش این داستانها در ایران از آنها فیلم برداری شود .

ارثیه مادری

آگاتاکریستی که یك خانم ۷۶ ساله است در باره حق‌تالیفی که‌از داستانهای خود وصول مینماید گفت حق تالیف سه داستان برای اینکه کسی بتواند براحتی زندگی نماید کافی است .

از آنجائی‌که بامور خیریه‌بسیار علاقه دارم و بنظر من انسان باید درنوعپروری از هیچ اقدامی‌فروگزار نشود وصیت کرده‌ام سه ربع ازحق تالیفی که از کتابهایم حاصل می گردد به‌چندموسسه خیریه‌انگلیسی پرداخت شود و ازهم اکنون نیز این نسبت ازدرآمد خودرا باین‌موسسات میدهم .از محل‌این عواید تاکنون دو پرورشگاه در شمال انگلستان بوجود آمده است و امیدوارم که در آینده تعداد این پرورشگاه ها افزایش‌یابد.

خاطی باید مجازات شود

درباره تکنیك داستان های‌پلیسی آگاتاکریستی گفت علت علاقه‌مردم بخواندن این داستانها حس عدالت دوستی است . اصل هر داستان پلیسی این است که یکنفر جرمی مرتکب میشود و آنگاه پس از یك سری ماجرا های گوناگون وجالب خاطی بمجازات خود میرسد . با توجه باین اصل من قبلاز نوشتن داستانی قهرمانی را انتخاب میکنم که مجری کننده عدالت میباشد و سعی مینمایم تا پایان داستان‌کسی نتواند پرده از روی ماجرا بردارد در نتیجه‌خواننده بدون خستگی تمام کتاب را د رانتظار کشف قاتل ویا خطاکار میخواند.

نویسنده انگلیسی گفت من از اینکه هوای تهران در این روز ها بسیار خوب و آفتابی است لذت میبرم و هیچ فکر نمیکردم ازسرمای غبار آلود انگلستان به یك هوای بهاری آفتابی نقل مکان کرده‌باشم.

هدیه به‌اطلاعات هفتگی

آگاتاکریستی در پایان مصاحبه اظها رداشت من بعنوان هدیه به دوستداران رمان‌های‌پلیسی درایران یکی از آخرین آثار خود رابمجله اطلاعات هفتگی هدیه خواهم نمود و امیدوارم خوانندگان ایرانی با خواندن این داستان‌با آثار دوستدار تاریخ خود آشنائی پیدا کنند.

STRICK & ELLERMAN LINE

خط کشتیرانی استریك والرمن

حالت کشتیهای استریك والرمن در بنادر ایران

در تاریخ ۲۷ر۲ر۱۹۶۰

نام بندر	نام کشتی	تاریخ‌ورودتقریبی	تاریخ پهلو گرفتن و حرکت
بندرعباس	کراجستان	درحدود ۲۵ فوریه	برای تخلیه خواهد رسید
	بهارستان	درحدود اول مارس	» » » »
	سیتی‌اف روچستر	درحدود ۱۱ مارس	» » » »
بوشهر	نگارستان	درحدود ماه مارس	برای بارگیری خواهد رسید
	اورستان	درحدود ۲ مارس	برای تخلیه خواهد رسید
	البستان	درحدود ۵ مارس	» » » »
	کراجستان	درحدود ۱۴ مارس	» » » »
	مورستان	–	–
	سیتی‌اف‌لوانز	–	–
	سیتی‌اف روچستر	–	–
	بهارستان	–	–
بندرشاهپور	تست‌لیمور	درحدود ۲۷ فوریه	برای تخلیه خواهد رسید
	باردستان	درحدود ۶ مارس	» » » »
	فلورستان	درحدود ۶ مارس	» » » »
	نگارستان	درحدود ۱۸ مارس	» » » »
	کراجستان	درحدود ۲۱ مارس	» » » »
	اورستان	درحدود ۲۳ مارس	» » » »
	سربستان	درحدود اول آوریل	» » » »
	البستان	درحدود ۴ آوریل	» » » »
	سیتی‌اف روچستر	درحدود ماه آوریل	» » » »
	مورستان	–	–
خرمشهر	نگارستان	درحدود ماه مارس	برای بارگیری خواهد رسید
	ترکستان	دربندر است	برای تخلیه رسیده است
	تولسی‌هیل	درحدود اول مارس	برای تخلیه خواهد رسید
	البستان	درحدود ۶ مارس	» » » »
	اورستان	درحدود ۱۳ مارس	» » » »
	سیتی‌اف‌لوانز دفعه‌اول	درحدود ۸ مارس	» » » »
	سیتی‌اف‌لوانز دفعه‌دوم	درحدود آخر مارس	» » » »
	سیتی‌اف روچستر	درحدود ماه مارس	» » » »
	کراجستان	درحدود اول آوریل	» » » »
	مورستان	–	–
	بهارستان	–	–

برای سایر مشخصات بآدرس زیر مراجعه فرمائید
فرانك س‌استریك وشرکاء (بصره) محدود
در بصره و بغداد و خرمشهر

پس فردا خیلی دیر است

فردا آخرین فرصت برای استفاده از جایزهٔ ممتاز

۵۵۵۵۵۵ ریالی

حساب تأمین آتیه بانك پارس است

فاکوپا

فورد آلمانی

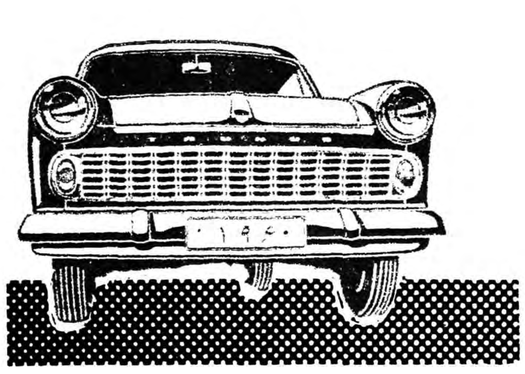

«۱۲ ام»

مدل ۱۹۶۰

با

تغییرات بی سابقه و

زیبائی خیره کننده !

TAUNUS

FORD of Germany

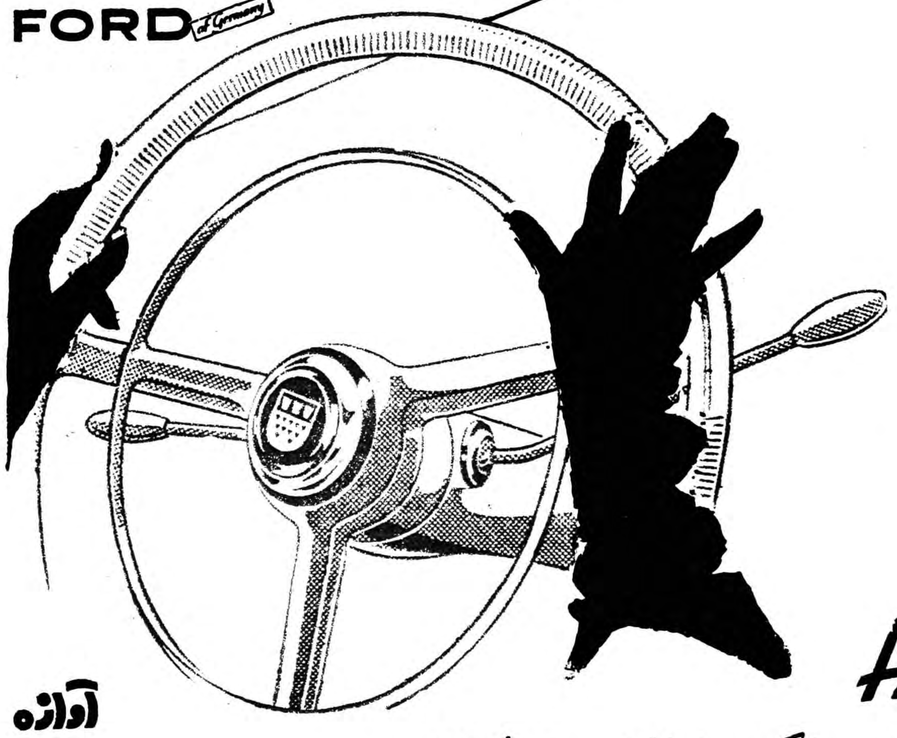

آوازه

نماینده انحصاری : شرکت سهامی اتو پارس : خیابان شمیران - تلفن : ۳۶۵۵۵-۳۰۲۰۰۲

۴۴۴۶۸

پاسخ باظهارات مندرجه در روزنامه اطلاعات درباره انتقال و تخریب کوره‌ها

ما مردم جنوب و ساکنین کوی شاه متفقانظرات و عقاید خودرا نسبت بمندرجات روزنامه اطلاعات در شماره های دوشنبه ۲۵ و سه شنبه ۲۶ بهمن ماه ۳۸ در صفحه ۲۱ و بخصوص مطالب مندرج در شماره ۱۰۱۴۵ دوشنبه دوم اسفند ماه صفحه ۱۵ را بشرح زیر صریحا اعلام میداریم :

۱ـ موضوع برچیده شدن کوره ها همان‌طوری که اطلاعیه رسمی شهرداری در شماره ۱۰۱۴۶ روزنامه اطلاعات گویا است ذکری از کوره های شمال و جنوب فرح آباد نشده ومنظور شهرداری تامین بهداشت عمومیست وچون کوی شاه قسمتی درجنوب وقسمتی درشمال جاده فرح آباد واقعست هدف اصلی شهرداری برچیده شدن کلیه کوره هاست ونسبت بمصوبات اخیر کمیسیون شهرداری دائر بانتقال تمامی کوره ها و تصمیم جناب آقای ذوالفقاری شهردار معظم وآقای شیر خانی معاون محترم شهرداری که بر اساس منویات ملوکانه اتخاذ شده طرفداری کامل و همکاری صمیمانه خودرا اعلام میداریم :

۲ـ ما معتقدیم که صنف فخار بهیچوجه مایل نیست بمیل خود کوره هارا ازاین منطقه دور نماید وبه تجربه ثابت شده است که با وجود شکایات مکرر مردم جنوب تهران از پنج سال به این طرف هنوز مزاحمت چندین ساله آنها نسبت به ساکنین جنوب تهران به خصوص شصت هزار نفر اهالی کوی شامه ـ کوی فرانه ـ کوی نازی آباد ـ علی آباد کماکان ادامه دارد بنا براین اظهارات مندرج در مورد تخریب کوره ها در شماره ۱۴۵ ۱۰ روزنامه اطلاعات کاملا بی اساس و عاری از حقیقت بوده است و معتقدیم که برخلاف مندرجات روزنامه شهرداری تهران صلاحیت کامل در جلوگیری از دائر نگهداشتن موسسات منافی بهداشت داشته و از وظایف قانونی آن مقام می باشد ونیز اعتقاد کامل داریم که جزیا تصمیم و دخالت مقامات محترم شهرداری تامین بهداشت ساکنین جنوب تهران وبرچیده شدن کوره ها غیر ممکن بوده وانجام آن میسر نیست همچنین رجاء واثق داریم که جناب آقای ذوالفقاری شهردار محترم تهران نسبت به تصمیمات متخذه دراین باره واجرای منویات ملوکانه ثابت قدم و مصر بوده ومی باشند .

رئیس افتخاری انجمنهای محلی کوی شاه سلیمان امیر جلالی ـ رئیس انجمن و شورای محلی شمالی کوی شاه علی اکبر مسلمپور ـ رئیس انجمن محلی جنوبی کوی شاه اصلانی ـ رئیس انجمن همکاری خانه و مدرسه دبستانهای شاه عبدالحمید قادری ـ نایب رئیس انجمن و شورای محلی حریه ـ نایب رئیس انجمن جنوبی کوی شاه گنجی پور ـ نایب رئیس انجمن خانه و مدرسه ارشادی

اعضای انجمنها : سلیمانزاده ـ خانی ـ نریمانی ـ عبداله زیادلو ـ صبوری ـ حسن گوراب ـ مجید رضائی ـ بختیاری ـ معمار کیائی ها ـ جابری ـ گلشن ـ درویش ـ خدابنده ـ امیرتیموری ـ بانو منصوری مدیره دبستان شاه ـ بانو کوچکلو ـ عطارودی ـ صلحی ـ پروانه ـ شادمان ـ گرجی‌خانی ـ گنجوئی ـ رضاقناد پور ـ منوچهر حکیمی ـ لواسانی ـ احمد گوهری ـ یوسف شهبازی ـ رضا زیادلو ـ محمد خلیلی ـ احمد زیمده ـ محمد حسین لطفی ـ عزت اله گوهری ـ محمد گوهری قاسم هوشمند ـ محمود محسن‌پور ـ شرکت ـ بهزاد افشار ـ مرتضی شعبانی ـ رجبی ـ علی زارع محمد جعفر شریفان ـ سید عبداله کاظمی ایلخانی ـ چترنور ـ پورنیکو ـ پچل ـ شیخانی ـ شاکری ـ مهتدی ـ تاجیک ـ ازگلی ـ حسن زاده ـ حکاک ـ علی پیرو ـ ابراهیم گل محمدی ـ حسن اسدی ـ شریعت زاده ـ حسین محزون ـ عزت‌اله ارشادی ـ اصغر تهرانی چراغعلی ـ شیخ اکبر ـ ابوطالب عطاردی ـ عباس‌ناد علی ـ گلرخی ـ محمود عبدالحمید ـ اردلان ـ توفیقی ـ بیزار ـ کارازاد ـ علی انصاری ـ پیرخانگاه ـ محمود شکوری ـ علی‌اکبر کمالی ـ سید حسین سجادی ـ قربانعلی کمالی ـ میر قاسمی ـ روح افزا ـ روزبهانی ـ اعلم‌بیگی ـ باقری ـ وبامضاء عده کثیری دیگر از ساکنین .

آ ـ ۳۵۱۴۷

آگهی مزایده موقوفه

اوقاف تهران یك قطعه باغ مشجر (سیب و گلابی و غیره) موقوفه محمد خان شهبانی واقع درقریه ابهر از دهستان ارنگه با حداقل اجاره بهای سالیانه مبلغ ۲۷۵۰۰ ریال نقد از طریق مزایده اجاره داده می شود داوطلبان اجاره بایستی مبلغ ـ ۲۷۰۰ ریال برسم سپرده بصندوق اوقاف یا حساب شماره ۹۴۰۲۸ بانکملی بازار بسپارند و پیشنهاد خود را با قبض سپرده در پاکت سربسته تا پایان‌وقت اداری روز یکشنبه ۲۱ فروردین ماه ۳۹ بدفتر کل اوقاف تسلیم و رسید دریافت دارند . پیشنهاد های رسیده در روز دوشنبه ۲۲ فروردین ماه ۳۹ ساعت ۱۰ صبح در اداره اوقاف تهران خوانده می شود . برای کسب اطلاع از شرایط مزایده به آگهی تفصیلی یا بدفتر کل اوقاف مراجعه نمایند .

رئیس اداره اوقاف تهران
آ ـ ۳۵۳۳۳

آگهی مزایده موقوفه

اداره اوقاف تهران یك قطعه زمین بمساحت در حدود ۶۲ متر مربع موقوفه حاج سید جعفر دربندی واقع در جماران بمنظور احداث ساختمان با حداقل اجاره بهای سالیانه مبلغ ۷۴۰۰ ریال نقد از طریق مزایده اجارمواگذار می نماید داوطلبان اجاره بایستی مبلغ ۲۰۰۰ ریال برسم سپرده بصندوق اوقاف یاحساب شماره ۹۴۰۲۸ بانکملی بازار بسپارند و پیشنهادخود را باقبض سپرده در پاکت سربسته تا پایان‌وقت اداری روز ۱۶ فروردین ماه ۳۹ بدفتر کل اوقاف تسلیم و رسیددریافت دارند. پیشنهادهای رسیده در روز ۱۷ فروردین ماه ۳۹ ساعت ۱۰ صبح در اداره اوقاف تهران خوانده می شود . برای کسب اطلاع از شرایط مزایده به آگهی تفصیلی یا بدفتر کل اوقاف مراجعه نمایند .

ازطرف رئیس اداره اوقاف تهران
آ ـ ۳۵۳۳۱

پس فردا خیلی دیر است

فردا آخرین فرصت برای استفاده از جایزه ممتاز

۵۵۵۵۵۵ ریالی

حساب تأمین آتیه بانک پارس است

فاکوپا

کتاب بخوانید تا رستگار شوید
انتشارات امیرکبیر
آ ـ ۴۲۷۶۸ ۱ ـ ۳۰

آگهی مناقصه حفر چاه عمیق

دانشکده دامپزشکی حفر یك حلقه چاه عمیق درامین آباد شهرری راطبق مشخصاتی که درواقع دانشکده موجود است از طریق مناقصه بافرایط زیر بمناقصه میگذارد .

۱ـ پیشنهاددهندگان باید قبض رسید پنج‌درصد سپرده مبلغ پیشنهادی را بصندوق دانشکده یاحساب شماره ۱۵۱۴ دانشکده دامپزشکی در بانك ملی شعبه فردوسی ضمیمه پیشنهاد خود نمایند به پیشنهادات فاقد سپرد مشروط ومبهم و پیشنهاداتیکه بعداز مدت مقرر در آگهی برسد مطلقا ترتیب اثرداده نخواهد شد .

۲ـ طالبین باید پیشنهادات خودرا تاساعت ۱۰ صبح روز هشتبه بیست و یکم اسفند ماه ۳۸ بدفتر دانشکده تسلیم نمایند . پیشنهادهای واصله درهمان روز ساعت یازده درحضور باز و خوانده خواهدشد حضور پیشنهاددهندگان یانماینده تام‌الاختیار آنها در جلسه قرائت پیشنهاد ها آزاداست سپرده نفر اول ودوم تاانجام معامله مسترد نخواهد شد .

۳ـ در صورتیکه برنده مناقصه پس از هفت روز از تاریخ رویت ابلاغ از بستن قرار داد استنکاف نماید شهریه او بسود دانشکده ضبط‌ویا نفردوم شرکت کننده درمناقصه قرار داد بسته خواهد شد .

۴ـ دانشکده دررد و یاقبول هریك یاتمام پیشنهادها مختاراست .

۵ـ هزینه آگهی و تنظیم قرار داد ومالیات و عوارض شهرداری و سود اطاق بازرگانی بعهده برنده مناقصه میباشد .

۶ـ طالبان شرکت درمناقصه برای کسب اطلاع از وضعیت زمین ومشخصات همه‌روزه باستثنای ایام تعطیل از ساعت هشت و نیم الی ۱۲ واز ۳ الی ۶ بعدازظهر بدفتر دانشکده مراجعه نمایند

آ ـ ۴۴۳۲۶ ۱ ـ ۳ رئیس دانشکده دامپزشکی ـ دکتر میمندی‌نژاد

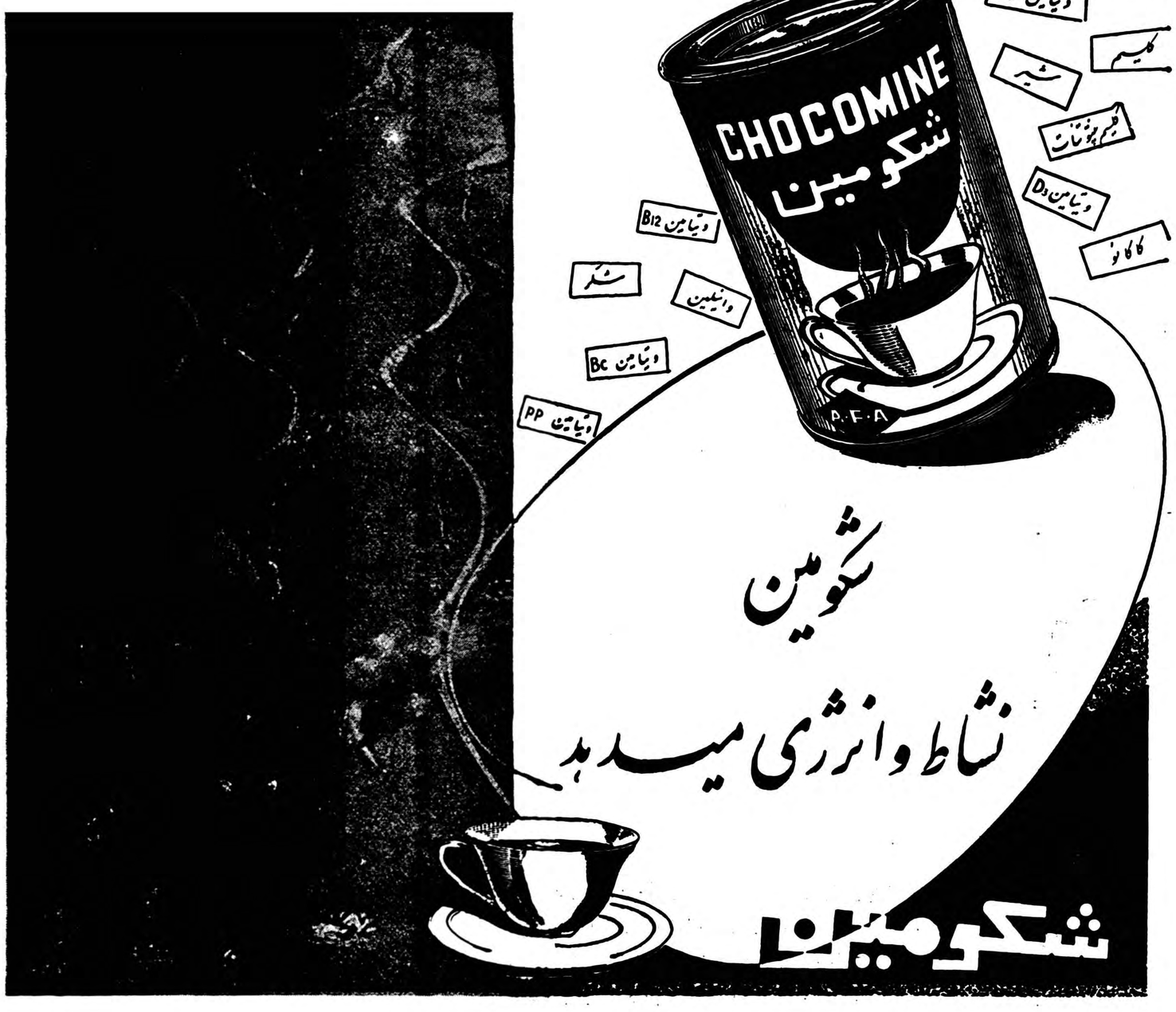

جمعیت دفاع ملی

ما مصمم هستیم که تحت تاثیر افکار عمومی فعالیت خودمان را تجدید کنیم

متن نطق آقای دکتر باهری استاد دانشگاه درجلسه افتتاحیه جمعیت دفاع ملی

آقای دکتر باهری استاددانشگاه و عضو هیئت مومس جمعیت دفاع ملی در جلسه افتتاحیه جمعیت در دبستان حرفه‌ای بهبهانی گفت :

جناب آقای دکترصدیق ،جنابعالی با انبوهی نامه و تلگراف ما رادعوت کردید وازما خواسته‌اید که مکلیف جمعیت‌دفاع ملی را تعیین کنیم البته ذمت جنابعالی یك ذمت منطقی و معقول است وقتیکه شخصی تصدی اداره یك جمعیتی را دارد باید و همین کار را بکند با همکاران‌خود مشورت بکند و تصمیم جمعی را بمعرض اجرا بگذارد. اما بنده می خواهم بگویم ما در مقابل‌احساسات عمومی مرد مایران که شمه‌ای از آنها را قرائت فرمودید چه میتوانیم بگوئیم غیر از اینکه باز کمرخدمت ببندیم و افکار و احساسات عمومی مردم را در مقابل یاوه‌سرائیهای بیگانگان منتشر کنیم.

کارگران وزحمتکشان خوزستان احساسات خودشان را ضمن نامه ها و تلگرافها نشان دادند . جمعیت های خراسان احساسات خودشان را نشان دادند . اتحادیه کشاورزان فارس نفرت و انزجار خود را در مقابل تبلیغات ناروای بیگانگان بما ارائه دادند ما غیر از اینکه کوشش کنیم این احساساتو این عواطف وطن خواهی مردم را منعکس بکنیم تکلیف دیگری نداریم ما در مرکز مملکت قرار داریم وسیله داریم با روزنامه های کثیرالانتشار ارتباط داریم با مرکز انتشارات مملکت مربوط هستیم و توانائی انتشار این احساسات برای ما هست.

و اگر ما دریغ کنیم ، وظیفه وطنخواهی خودمان را انجام‌نداده‌ایم. بنابر این بنده که عضو کوچك جمعیت دفاع ملی هستم عرض می کنم که برای ما یك راه بیشتر باقی نیست و آن اینست که کمر بخدمت ببندیم و افکار آنها را بوسایلی که در دست داریم منتشر کنیم تا دنیا بداند ملت ایران‌چگونه در مقابل تحمیلات تبلیغاتی‌دیگران مقاومت میکند.

البته جای تاسف است که‌مجددا فعالیت خود را از سر بگیریم اما تجدید فعالیت‌ما تجدید یك‌آزمایش درخشان و آموزنده برای عالم است برای اینکه ضمن این آزمایش ما درگذشته توانستیم بدنیا نشان‌بدهیم که مابهرقیمتی‌هست آزادی خودمان را حفظ خواهیم کرد.

روسیه شوروی با این تاکتیك قصد دارد بما تحمیل کند یعنی آزادی ما را سلب کند ،اما ماگفتیم و ثابت کردیم که تسلیم نمیشویم. زمامداران ماصلاح‌سیاست‌مملکت ما را تشخیص دادند و این‌راه را طی کردند و در مقابل تحریکات ، ناسزاها و اهانت‌ها از میدان در نرفتند .

ملت ایرانهم از این مقاومت و پایداری که مربوط به استقلال و آزادی او است پشتیبانی و حمایت میکند .

قریب یکسال است که البته با یك وقفه مختصری کوشش شد از طریق نفاق از طریق تهمت وافترابین زمامداران مملکت و ملت تفرقه بیاندازند اماملت نشان دادکه‌هوشیار است ،چه آزمایش از این‌درخشانتر که ملت رشد خود را ثابت کرد.

اما من خیلی متاسفم که دولت اتحادجماهیرشوروی از این آزمایش درخشان پند نگرفت ، عرض کردم این آزمایش هم درخشان است و هم آموزنده آموزنده برای دنیا است برای اینکه دنیا امروز فهمید و دانست آزادی پایگاه های دفاعی محکمی دارد.

این سپر دفاعی که در روح ملی ما تجسم پیدا کرد و در ظرف این مدت تظاهرنمود نشان داد که‌آزادی وسایل موثر دفاع دارد، تاکنون هر اسلحه‌ای ساخته شده بالاتر و موثرتر از آن بعدا تهیه و فراهم گردیده است بنا بر این اتکاء به وسایل مخربه کافی نیست آن‌چیزی که بعنوان سلاح موثر دفاع‌ازآزادی تلقی میشود روح ملت است و ما نشان دادیم که این روح را داریم.

این پایه در مملکت ما وجوددارد و دنیا میتواند روی این پایه حساب کند.

بنا براین حالا که ما مصمم‌هستیم تحت تاثیر افکار عمومی فعالیت خودمان راتجدید بکنیم این‌آزمایش آموزنده و درخشان را تجدید می کنیم.

دنیا خوشوقت است که پایه‌ای باین استحکام برای دفاع ازآزادی وجود دارد ، امیدواریم دشمنان و رقبای ما عبرت بگیرند و بدانند که باین پایگاه نمی توانند نفوذ بکنند.

تصویب قطعنامه

پس از پایان نطق آقای دکتر باهری هیئت موسسین جمعیت دفاع ملی قطعنامه‌ای صادر کرد و ضمن آن آغاز فعالیت مجدد خود را اعلام داشت. متن قطعنامه وسیله سناتور مسعودی قرائت شد که در چند شماره پیش بنظر خوانندگان محترم رسید.

انجمن هنری کودکان

از خوانندگان اطلاعات کودکان دعوت می‌کند ...

هر جمعه در سینما رویال از طرف انجمن هنری کودکان برنامه مخصوصی‌برای کودکان‌وخردسالان برگزار می شود . این هفته از طرف انجمن از خوانندگان مجله اطلاعات کودکان برای شرکت در جشن و برنامه مخصوص دعوت شده است. بهمین منظور بهر یك از کودکان و خردسالان که بسینما می روند یك بسته بیسکویت هم مجانا داده می شود .

دراین برنامه حمید عبادی ، عهدیه بدیعی ، کارن ماتاشیان ، ژانت مانگاساریان ، بهشته کاشفی، مینا تازه ، ،اوفیك آقا خانیان ، سیما افشار و قاسم آواز می خوانند ولیلی آورام ، فرشته فرازمند ، ژولیت مانوکیان ، کبری اندی ، لیلی نجات ، مهناز زاهدی ، ریتا مارکاریان وآیدا امیریان رقصهای جالب اجرا می کنند . علاوه بر این ها آکروبات و یك فیلم جالب هم نمایش داده می شود .

اما ... چون امکان ندارد که کلیه خوانندگان مجله اطلاعات کودکان در یك جا و یك موقع در یك جشن شرکت کنند کارت‌ورود باین جشن را برحسب نمره هائی که در مجله هست به خوانندگان خود تقدیم می کنیم .

در مجله که روز چهار شنبه منتشر می شود نمره های کسانی که می توانند در جشن شرکت‌کنند اعلام شده است .

مجله این هفته باز هم یك‌شماره دارد که ممکن است به آن جایزه تعلق بگیرد .

خودکار تی بال پارکر

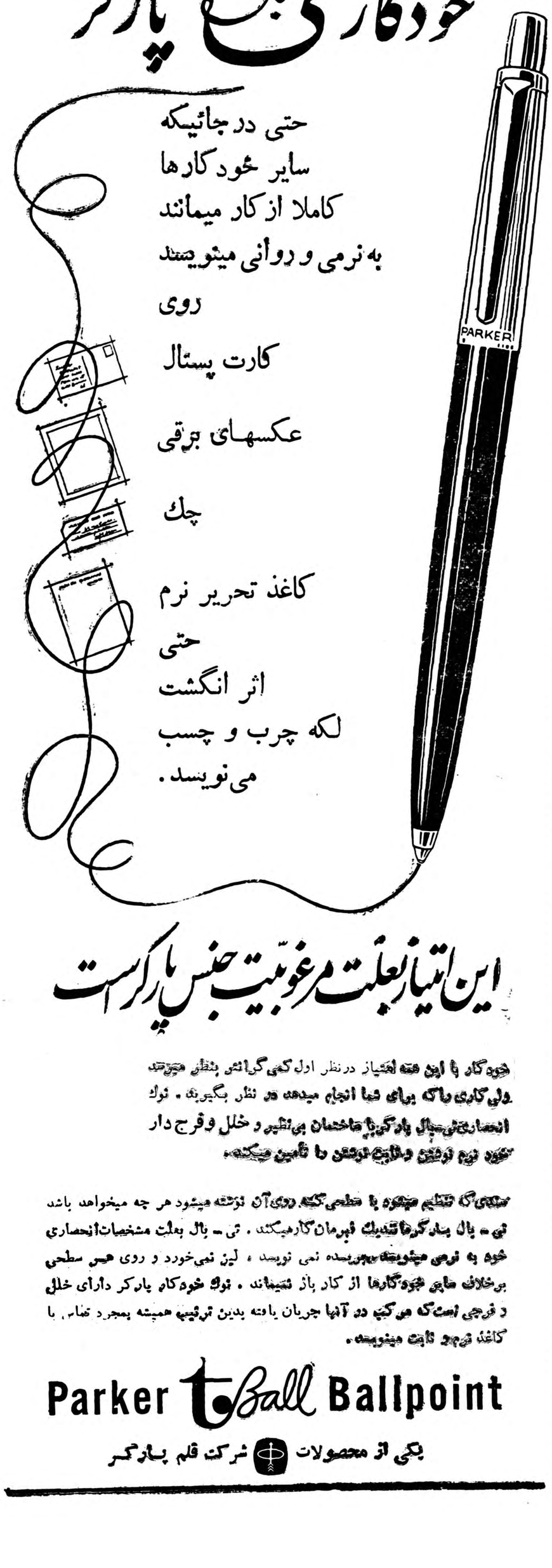

حتی در جائیکه
سایر خودکارها
کاملا از کار میمانند
به نرمی و روانی مینویسند
روی
کارت پستال
عکسهای برقی
چك
کاغذ تحریر نرم
حتی
اثر انگشت
لکه چرب و چسب
می‌نویسد.

این امتیاز بعلت مرغوبیت جنس پارکر است

خودکار با این همه امتیاز درنظر اول کمی گرانتر بنظر میرسد ولی کاری را که برای شما انجام میدهد در نظر بگیرید . نوك انحصاری تی‌بال پارکر با ساختمان بی‌نظیر و خلل وفرج دار خود نرم نوشتن و تازه نوشتن را تامین میکند.

سلکی که تنظیم میشود با سطحی که روی آن نوشته میشود هر چه میخواهد باشد تی - بال پارکر مانند یك فرمان کار میکند . تی - بال بعلت مشخصات انحصاری خود به نرمی مینویسد بجریده نمی نویسد ، لین نمی‌خورد و روی هر سطحی برخلاف سایر خودکارها از کار باز نمیماند . نوك خودکار پارکر دارای خلل و فرجی است که مرکب در آنها جریان یافته بدین ترتیب همیشه بمجرد تماس با کاغذ نرم و ثابت مینویسد.

Parker tBall Ballpoint

یکی از محصولات شرکت قلم پارکر

نیازمندیها و آگهی های کوچک

استخدام میشود

یك نفر الکتریسین کارآزموده که در امور سیم کشی و شارژباطری اتومبیلهای فیات تجربه داشته باشد نیازمندیم .
داوطلبین بتعمیرگاه فیات دروازه دولت جنب پمپ بنزین مراجعه‌نمایند.
آ ـ ٤٤٠٢٦ ۱ ـ ۳

استخدام میشود
جمعیت شیرو خورشید سرخ ایران برای خدمت در موسسات درمانی احتیاج بپزشك جراح .پزشك امراض داخلی . قبلهٔ دارد داوطلبان خدمت در شهرستانها میتوانند همه روزه باستثنای ایام تعطیل ازساعت ٤ تا ٨ بعداز ظهر بکار گزینی جمعیت‌مرکزی واقع در خیابان ارك مراجعه‌نمایند.
آ ـ ٤٣٩٥٦ ۱ ـ ۳

بدکتر طب یا داروساز
برای ویزیت شهرستانها و تهران نیازمندیم شرکت رخ. تلفن۳۰٥٥۰۱ ضلع شمالی دادگستری کوی اعتماد مقدم شماره ۳٦ .
آ ـ ۳٤۳٦٥ ۰ ـ ٥

آگهی استخدام
کارخانه چیت سازی تهران به‌یك بانو یا دوشیزه که تجربه در امور تلفنی داشته وتسلط کامل به زبان انگلیسی وفارسی داشته باشد احتیاج دارد .
داوطلبان میتوانند همه روزه بین ساعت ٨ تا ۳ بعد ازظهر بدفتر کار گزینی واقع در خیابان نازی‌آباد روبروی سیلو مراجعه فرمایند

انتخاب دستیار
دانشکده پزشکی تبریز برای خدمت در بیمارستان زنان احتیاج‌بیك تن دستیار مامائی دارد داوطلبان‌واجد شرایط میتوانند با در دست داشتن مدارك لازم از تاریخ بیست وپنجم‌بهمن ماه۳۸ تا بیست‌روز در تبریزبدبیرخانه دانشکده پزشکی ودر تهران باداره تعلیمات عالیه مراجعه و ثبت نام نمایند .
رئیس دانشکده‌پزشکی وداروسازی تبریز ـ دکتر امیرکبیریان
آ ـ ٤٤٣٠٦ ۱ ـ ۳

موسسه مهندسین مشاور امان و وویتنی نقشه بـردار و نقشه‌کش استخدام می نماید داوطلبان به‌اداره مرکزی موسسه در خیابان تخت جمشید شماره ٥٧ رجوع‌نمایند.
آ ـ ۳٥٢٧۳ ۱ ـ ۳

انتخاب رئیس درمانگاه
دانشکده پزشکی تبریز یك تن رئیس درمانگاه رشته مامائی برای خدمت در بیمارستان زنان بامسابقه انتخاب مینماید داوطلبان واجدشرایط میتوانند با در دست داشتن مدارك لازم از تاریخ۱٥بهمن ماه ۳۸ تایك ماه در تبریز بدبیرخانه دانشکده پزشکی و در تهران باداره تعلیمات عالیه مراجعه و ثبت نام نمایند‌استخدام پذیرفته شدگان از مسابقه رئیس درمانگاهی پس ازتامین اعتبار بعمل خواهد آمد .
رئیس دانشکده‌پزشکی وداروسازی تبریز . دکتر امیرکبیریان
آ ـ ٤٤٣۱٢ ۱ ـ ۳

انتخاب دستیار
دانشکده پزشکی برای رشته جراحی احتیاج بیك تن دستیار دارد داوطلبان واجد شرایط که خدمت نظام وظیفه را انجام داده و یا دارای برك معافیت دائم باشند میتوانندازتاریخ٤ر۱٢ر۳۸ تا مدت ۳۰ روز در مشهد به دبیرخانه دانشکده ودر تهران باداره کل‌تعلیمات عالیه مراجعه و ثبت نام نمایند .
رئیس دانشکده پزشکی مشهد
دکتر سامیراد

دوشیزه یابانو ماشین نویس که‌دارای خط خوب‌فارسی باشد برای‌تمام‌روز استخدام میشود نشانی ـدفتر فنی مساش خیابان‌بهار‌کوی عمران‌ساختمان بهبهانی ٥تا٨ بعداز ظهر
آ ـ ۳٥۳۰٥ ۱ ـ ٢

دانشکده داروسازی
یکتن دستیار
داروساز برای داروخانـه بیمارستان رامسر بمناقصه انتخاب می نماید . داوطلبان می توانند از نشر آگهی تا بیست روز دیگر با مدارك خود بدفتر دانشکده داروسازی مراجعه و ثبت‌نام نمایند .
ـمعاون دانشکده داروسازی
دکتر قادری نژاد

آگهی استخدام
دفتر فنی مهندسین ایتالیائی شرکت اسمیر بیکنفردسیناتوز(نقشه‌کش ساختمان) احتیاج دارد داوطلبین ساعات بعد از ظهر به شرکت اسمیر خیابان پهلوی مقابل سینمای امپایر شماره ۳٧ مراجعه نمایند .

مستغلات

مستاجرین محترم مستغلات
صد ها منزل و آپارتمان خالـی موجود داریم و از شما کمیسیون دریافت نمی کنیم لاله زار نزدیـك مهران سازمان تهیه مسکن ۹٤۰تلفن ۳۹٢۹۳ـ ۳۹۹٥۳ مراجعه فرمائید .
آ ـ ۳٢٢٥۳ ۱ ـ ۳۰

برای خرید وفروش اراضی عباس آباد بخیابان روزولت ایستگاه شریف بازرگانی محمدی واخوان تلفن ۸٤۱۳٥۱ مراجعه فرمایند .
آ ـ ۳۱٧۳۹ ۱ ـ ۳٦

نارمك ـتهران نو ـتهران پارس ـسفید خاك ـنیروی هوائی
برای خرید و فروش نقدو اقساط زمین و خانه و هرگونه معاوضه به بازرگانی امینی اول سیمتری نارمك تلفن ۹۱۰۰۹۰ مراجعه فرمایند
آ ـ ۳۹٦۸۸ ۱ ـ ٢۰

یکدستگاه ساختمان
مبله در قلهك جهت یك خانواده انگلیسی اجاره میشود تلفن۳٢۳٦۸
آ ـ ٥۱۸۱ر۳ ۱ ـ ٢

واگذار میشود

دو اطاق باتلفن در
میدان ٢٤ اسفند اجاره داده شود به تلفن ٦۸٢٢٦ مراجعه‌فرمائید.
آ ـ ۳٤٧٤٧ ۱ ـ ٢

یك نمایشگاه بزرك
فروشگاهی بمساحت ۱۰۰ مترمربع مشتمل بر سه باب مغازه سه نبش‌و زیر زمین وسیع ودو اطاق با تمام وسائل برق، تلفن، لوله کشی و سرویس کامل‌دراوائل خیابان‌ایزنهاور (خیابان مخصوص کرج) واگذارمیشود طالبین به تلفن ٤۸۹٢٤ مراجعه‌فرمایند
آ ـ ٤٤۳۸۸ ۱ ـ ۳

فروش اتومبیل

مرکوری ٥٧ بفروش میرسد
فروشگاه رحیمی پور شاهرضامقابل فرصت آ ـ ٥۱٧۹ر۳ ۱ ـ ۳

تاکسی هیلمن ٥٧مرتب
بفروش میرسد تلفن٦۸۱٢٧
آ ـ ٥۱٢٧ر۳ ۱ ـ ۳

رادیو اتومبیل
فقط ٢٦۰۰ ریال
رادیو نپتون ـ چهارراه قوام‌السلطنه

یکدستگاه اتومبیل سواری اشکودا
مدل ٥٦ مرتب باقیمت مناسب به فروش میرسد طالبین به‌تلفن٢۳۳۱۰ میدان شوش برق جنوب مراجعه فرمایند .
آ ـ ۳٥٤۰۹ ۱ ـ ٢

یك ماشین دوفین نو
که بارادیو ۹۰۰۰ کیلو متر کار کرده ومقداری از قسط آن‌باقیمانده بفروش‌میرسدطالبین بشرکت‌سپ‌می و مقاطعه کاری بنا تلفن ٦۸٧٥۳ مراجعه فرمایند.
آ ـ ۳٥٤۰٥

پونتیاك ٥۱ مرتب و بیوك ٤٦
سوپر بسیارتمیز بقیمت مناسب‌فوری بفروش میرسدخیابان شاهرضاچهار راه کالج بازرگانی زندکالج تلفن ٤۸۱۱۰
آ ـ ۳٥٤٢۱ ۱ ـ ٢

فورد آلمانی استیشن مدل ٥٧ بعلت مسافرت بفروش میرسد بدون‌واسطه تلفنهای ٤٤۳۳٦و ٢۸٦٦۹
آ ـ ۳٥۳٤۱

بیك پرستار کودك ماهیانه ۱٥۰۰ریال باللباس احتیاج است به ٤۳۰۰٦مراجعه نمایند .
آ ـ ۳٥۳٥٥ ۱ ـ ٢

نامه رسان با دوچرخه شخصی و سپردن وجه نقد استخدام میشود . شما ومطبوعات‌ـ خیابان سعدی ـ پاساژ سعدی
آ ـ ۳٥٢۸۳

بانك سپه احتیاج بدونفرمترجم زبان انگلیسی دارددواطلبان میتوانند برای کسب اطلاعات بیشتر باداره کارگزینی بانك مراجعه نمایند .
بانك سپه
آ ـ ٤٤۳٦۸ ۱ ـ ٢

بفروش میرسد

زمین خیلی خوب
یك قطعه زمین بمساحت۷۸۰متر ٢٧ متر برخیابان خاقانی دروازه دولت بفروش میرسد . صبحها از ٥ر٨ تا ٥ر۹ و بعد از ظهر ها از ٥ر٤ تا ٦ به تلفن ۳٥٧٤٦ موسسه تبلیغاتی خروس مراجعه نمائید .

یك باب منزل جبهه خیابان‌منیریه دارای مستقل و یك قطعه زمین مجاور آن بفروش میرسد طالبین به خیابان منیریه شماره ۱٤٢ ویا عصر ها بتلفن ٢٥٦٤۳ مراجعه فرمایند .
آ ـ ٤۳۱۹٦ ۱ ـ ٥

چهارهزار مترزمین بیاض
٤۰در ۱۰۰ازمیدان فوزیه بطرف شرق اول‌خیابان ٤۰متر بردارد جبهٔ خانه‌سازی یا کارخانه یاسینما بقیمت خیلی ارزان بفروش میرسد شاهرضا روبروی سینما رویال آژانس رایت تلفن ۳۱۸٥۳ـ۳٢۹٧۱
آ ـ ۳٥٢۹۳

خانه ای بمساحت ۳۳۰ متر
٢٥۰ متر زیر بنا بانمای سیمانی سفید دارای چهار اطاق وهال با زیر زمین. اطاق مستخدم. آب‌گرم وسرد در شمال خیابان روز ولت بفـروش میرسد .
طالبین بعداز ظهرهابشماره ٦۸٥۸۸ تلفن فرمایند .
آ ـ ۳٥۳۸۱

هزارمتر زمین شمالی‌جنوبی
محصور در خیابان حشمتیه (حواجه نظام الملك) کوی اشهری روبـروی خیابان ۱٢ متری بدون واسطه بفروش میرسد . طالبین بتلفن ٢۹٥۱٢مراجعه فرمایند .
آ ـ ۳٥۳٦۳ ۱ ـ ۳

مقداری درخت های پیوندی ایرانی وخارجی‌ـ‌رز‌ـ کاج‌ـ چنار وتبریزی زائد بر مصرف شخصی است بفروش میرسد صبح ها به تلفن ۸٦٧۹۱ مراجعه فرمائید نشانی محل کیلومتر ٥٦ ازطهران بقزوین مقابل ایستگاه خط آهن کردان مزرعه صبا
آ ـ ۳٥۳۸۳ ۱ ـ ۳

یك خانه دو طبقه ۱٤۰ متری‌واقع درخیابان حشمت الدوله خیابان‌کیوان با آب لوله کشی وبرق و تلفن بفروش میرسد طالبین بتلفن ٦٧۱٧٥ مراجعه نمایند .

اجاره داده میشود

پنج‌اطاق لوکس بالوازم
طبقه سوم ماهیانه هزارتومان خیابان شاه رضا پمپ بنزین آپارتمان اول خیابان‌وصال‌شیرازی‌رجوع‌شود‌بمحل‌در تمام‌ساعات روز تلفن ٤٧٤۳٦
آ ـ ۳٤٥٦٧ ۱ ـ ۱۰

تعدادی ویلای مدرن
یا منازل در بست در شمیرانات برای سکونت اتباع خارجی لازم داریم تلفن ٦٦٧٢۹
آ ـ ۳٥۱۳۱ ۱ ـ ٢

یك‌دستگاه ساختمان چهار طبقه واقع‌در فیشرآباد مجهز بتمام‌وسائل تلفن وبرق سه‌فاز وآب شهر دنوترم اجار دادهمیشود به‌تلفن٦۹٢٤٤مراجعه شود .
آ ـ ۳٥۳۸۹

سه دستگاه آپار تمان پنج اطاقه و یك حیاط هفت اطاقی باتلفن و لوازم آب لوله کشی در امانیه وقلهك اجاره داده میشود تلفن ۸٦٧۸٧
آ ـ ۳٥۳٥۹ ۱ ـ ۳

تجدید مزایده فروش‌زمین
شرکت سهامی پنبه ونوغان یکقطعه زمین مشجر ومحصور ملکی ومتصرفی خود بمساحت پنجهزار وپنج دسیمتر مربع (٥ر۰٥۰۰۰متر) واقع‌درزعفرانیه تجریش رااز طریق مزایده که حداقل قیمت آن هر متر مربع یکهزار ونهصد ریال میباشدبفروش میرساندخریداران میتوانند برای کسب اطلاعات‌ودریافت مشخصات بدفتر شرکت واقع درچهار راه پهلوی جنب کوچه سپهرامی مراجعه وبادریافت برك شرائط پیشنهاد خود را تا آخر وقت اداری روز بیستم فروردین بدفتر شرکت تسلیم ورسید دریافت دارند .
پیشنهادات رسیده در ساعت ۱۰ روز بعد در دفتر هیئت مدیره شرکت باز و قرائت میشود .
حضور پیشنهاد دهندگان در جلسه مزایده آزاد است وشرکت دررد و قبول یك یا کلیه پیشنهادات مختار است .
شرکت سهامی‌پنبه ونوغان
آ ـ ٤٤۳۱۸ ۱ ـ ٢

آگهی های کوچک

عینک سازی رویال
چهارراه مخبرالدوله کوچه نوشیر

تقاضای برق و تلفن خریداریم ژاله ایستگاه بهنام بازرگانی صداقت
آ ـ ۳٥٢٢٥ ۱ ـ ۳

آگهی مزایده
سازمان جنگلبانی ایران مقدار ٧۱۳٥ر۱۸۹٥ متر مکعب چوب صنعتی و مقدار ٦٥ر۱۳۱۱مترمکعب هیزمی انواع درختان نشانه گذاری شده جنگل گندیاب حوزه سر ـ جنگلداری آمل ۱۸٥سیرسهم‌املاك ومستغلات‌پهلوی را از طریق‌مزایده بفروش میرساند .
طالبین می‌توانند با دریافت برك مشخصات وشرایط‌ازاداره‌حسابداری سازمان در تهران انتهای خیابان فیشر آباد و در آمل از دفتر سر ـ جنگلداری پیشنهادات خودرا تاآخر وقت اداری روز سه شنبه ۱٧ اسفند ماه ۳۸ بدفتر سازمان در تهران و درآمل بدفتر سر جنگلداری،تسلیم ورسید دریافت دارند پیشنهادات واصله درساعت ۱۰ صبح روز ٤ شنبه ۱۸ اسفند ماه ۳۸درکمیسیون های مربوطه باز و قرائت خواهدشد سازمان دررد یاقبول کلیه‌پیشنهادات مختار است .
رئیس سازمان جنگلبانی ایران
سرتیپ خواجه نوری

آگهی مزایده
سازمان جنگلبانی ایران مقدار ٥ر٦٢۳ ـ متر مکعب چوب صنعتی و مقدار ٢ر٦۹۳ متر مکعب چوب هیزم از انواع درختان سر بانشانه گذاری شده جنگل سی بن بنشکی که ششدانك آن متعلق به املاك و مستغلات پهلوی میباشد از طریق مزایده بفروش میرساند طالبین‌مو توانند با دریافت شرائط و برك مشخصات از اداره حسابداری سازمان واقع در انتهای خیابان فیشر آباد و دفتر سر جنگلداری شهسواربدفتر سر جنگلداری تسلیم وقت اداری روز سه شنبه ۱٧اسفند ۳۸ در تهران بدفتر سازمان و در شهسوار بدفتر سر جنگلداری‌تسلیم ورسید دریافت دارند پیشنهادات واصله درساعت ۱۱ صبح روز٤شنبه ۱۸ اسفند ماه ۳۸ در کمیسیونهای مربوطه باز و قرائت خواهد شد سازمان در رد یا قبول پیشنهادات آزاد است .
رئیس سازمان جنگلبانی‌ایران
سرتیپ خواجه نوری

حراج
یکعدد ماشین چاپ یکورق‌و نیمی آلمانی با وسایل چاپ باندازه یك روزنامه چهار صفحه و ٦۰۰ کیلو حروف بفروش میرسد و یا ماشین یك ورق و نیمی با یك ماشین چاپ در ورقه تعویض میشود تلفن۳٤۰٥۳ مراجعه شود .

گم شده

یك سك خانگی‌کوچك
برنك قهوه‌ای بنام سام‌ـ سام در فرمانیه حوالی محل تابستانی سفارت ایتالیا گمشده‌است . خواهشمنداست در صورت اطلاع از آن هرروز از ساعت ٨ صبح تا ٥ر٤ بعد از ظهر به تلفن ٤۹۰۰۱شماره داخلی‌٢٧۹ مراجعه ومژدگانی آنرا دریافت دارید .
آ ـ ۳٥۱٢۹ ۱ ـ ٢

یك قطعه چك شمارهٔ حساب جاری ٦۸٥۱ عهدهٔ بانك سپه بازار به مبلغ ٦٦۸۸۰ ریال تاریخ هفتم اسفند۱۳۳۸ وشماره چك ۸٦۳۱۰۰ بنام حامل بوده وپشت چك بامضاء سید محمد فولادی شده و امضاء او،هم دارنـده حساب ۳٤٥۳ سپه بازار گواهی نموده روز ٧ر۱٢ر۱۳۳۸ نزد سید محمد فولادی مفقود شده و به بانك سپه بازار فوری اطلاع داده شده و از درجه اعتبار ساقط است).

قابل توجه
چـك شماره ٢٥۱٧٦٦ از حساب ۳۰۸٧۹ مورخه ٢٢ر۹ر۳۸ به مبلغ ۳٥۰۰۰ ریال عهده بانك پارس‌شعبه باغ جنت بحواله لرد علی‌اکبرعامری یاحامل مفقود گردیده بدینجهت از درجه اعتبار ساقط است .
سید مرتضی شفیعی

احتیاجات زندگی

رستوران ژاله مخصوص خانواده ها است دارای چلوکباب مطبوع وسایر اغذیه متنوع ولذیذ ایرانی وفرنگی اول لاله‌زار نو جنب سینما متروپل تلفن ۳٢۳۳۱

ADOX

پارتی جدید
رول فیلم وفیلم تخت‌آدوکس باندازه و حساسیتهای مختلف رسید .
نمایندگی انحصاری شرکت نیالا خیابان شاه چهارراه بهرامی تلفن ٦۹۰۳٧
آ ـ ٤٤۰۱۰ ۱ ـ ٢۰

BRAUN

انواع مختلف فلاش برون
بهترین فلاش‌عکاسی دنیا رسید .
نمایندگی انحصاری شرکت‌نیالا خیابان شاه ـچهارراه بهرامی‌تلفن ٦۹۰۳٧
آ ـ ٤٤۰۱٢ ۱ ـ ٢۰

قابل توجه سرمایه‌داران محترم
یك کارخانه بزرك مولد مواد غذائی درتهران شریك میپذیرد علاقمندان برای کسب اطلاعات بیشتر به تلفن ۳۰٤۸٥۱ موسسه تبلیغاتی گردونه ویا بنشانی خیابان پشت شهرداری ساختمان افراشته باما مکاتبه فرمایند

ضبط صوت
RCA سه بلند گو های فیدلیتی بمبلغ ۱٢۰۰۰ ریال بفروش میرسد تلفن ٥۸۳٦۱ مراجعه شود .

آگهی ابلاغ اجرائیه طبق ماده ۱۳ آئین‌نامه اجرائی به آقای هوشنك علائی
یکفقره اجرائیه نسبت بسندصداقیه شماره ٧۰۸ دفترخانه ازدواج ٢٢ شهر ری بمبلغ یکصد هزار و یکصد ریال از طرف آقای مصطفی قرشی وکیل طلبکار علیه شما صادر و پرونده آن بکلاسه ٤ـ۱۸٧ تشکیل‌وچون محل اقامت شما که طبق‌سند ازدواج تهران خیابان جمال الحق کوچه رئیسی‌منزل شخصی بوده و طبق گزارش مامور در محل تعیین شده شناخته نشده لذا طبق‌تقاضای وکیل بستانکار و بدستور ماده ۱٢ مذکور مراتب بوسیله این آگهی که در ظرف پانزده روز هر پنج روز یکمرتبه منتشر می گردد بشما ابلاغ می شود که از حق قانونی خود استفاده نمائید و پس از انقضاء مدت مزبور و انتشار آخرین آگهی عملیات اجرائی‌تعقیب‌خواهدشدو آگهی‌دیگری بجز آگهی مزایده (در صورت لزوم) منتشر نخواهد شد .
تاریخ انتشار نوبت اول ۹ر۱٢ر۳۸ نوبت دوم ۱٤ر۱٢ر۳۸ نوبت سوم ۱۹ر۱٢ر۳۸
رئیس اجرای ثبت شهر ری احمری
آ ـ ۳٤۸۰٧ ۱ ـ ۳

آموزشگاههای فنی

تعلیم صحیح رانندگی‌هنرکده فنی بزرگترین آموزشگاه رانندگی و مکانیکی در خاور میانه
رانندگی را باآخرین متد علمی بشما می آموزدو تاگرفتن گواهی‌نامه رسمی بشما تعلیم میدهد
هنرکده فنی روبروی چاپخانه مجلس تلفن ٢۸۰٤٦

راهنمای پزشکی اطلاعات

دکترهای متخصص درمجاری ادرار و تناسلی

دکتر محمدرضا مسدد
رزیدنت سابق بیمارستانهای‌امریکا درمان قطعی بیماریهای مقاربتی دروازه دولت روبروی فیات تلفن ۳۰٢٥٤۸
پذیرائی عصرها ازساعت ٥الی٨بعد ازظهر

دکتر معانی
امراض مقاربتی ـ مجاری ادرار امراض زنانه‌وسستی خیابان‌فردوسی مقابل بانك ملی ایران

دکتر دانشگر
امراض مقاربتی و جلدی و سوزاك‌تازه وکهنه ورم پرستات ضیق مجـرا سستی وبواسیر امراض زنانه‌ونازائی خیابان سپه مقابل پستخانه تلفن ۳۰٢٤۱٦

دکتر ا ـ پولوسا
متخصص بیماریهای مقاربتی‌مجاری ادرار تناسلی خیابان فردوسی شمالی کوچه صادق تلفن ٤٦٥۸۹ پذیرائی صبح و عصر

دکترهای متخصص درامراض اعصاب و روح

دکتر رحمانی
متخصص امراض اعصاب و روح از دانشگـاه لنـدن خیابان پهلوی بالاتر از چهارراه امیر اکرم تلفن ٤٥۱۱٤ پذیرائی صبح و عصر

دکترهای متخصص در بیماریهای جهاز هاضمه

دکتر رفیعی
ازدانشگاه پاریس . معده ـ کبد روده ـپذیرائی ٤ تا٨ بعداز ظهر خیابان جامی اول کوچه پاریس تلفن ٦۳۰٦۰

دکتر عباس نیك‌نژاد
متخصص از دانشگاه پاریس در بیماریهای معده ـ روده ـ کبد‌ـ لوزالمعده ودرمان بواسیر بدون‌عمل فیستول ـ فیسور [illegible] موثر دروازه شمیران خ ـ گرامی

دکتر مرتضی شریفی
متخصص بیماریهای قلب ازدانشگاه پاریس خیابان جامی‌ـ خیابان‌استخر اول کوی خواجو پذیرائی عصرها تلفن ٤۹٧٤۸

پلی کلنیك
دکترصدیقی ـ دکترمجاهدی
رزیدنت سابق بیمارستانهای امریکا بیماریهای داخلی‌ـ اطفال ـ مقاربتی ترك تریاك وسایر مواد مخدره‌ترك الکل .
مجهز بدستگاههای رادیو سکپی‌و الروسل ترابی (بخور پنی سیلین وغیره) دیاترمی
پذیرائی بعداز ظهرهاوایام تعطیل وشبها تاصبح
خیابان شاه روبروی مسجدسجاد شماره تلفن ٤۹٥٢٦

کشیك امشب و هرشب
دکتر نیری خیابان شاهپور‌ـ‌چهار راه‌مختاری تلفن ٢۸٧٦۰

کشیک امشب پزشکان

آقایان دکتر سید جلال یزدانی : خیابان شهناز بین رسومات کلانتری تلفن(۳٢۳۹۸)ـ دکتر جلیل معزز : خیابان قصردشت نرسیده به چهار راه طوس جنب داروخانه قصردشت‌ـ دکتر مظاهری خیابان شمیران ـ سی متری مقابل اداره رادیو .

تقویم اطلاعات

دوشنبه دوم رمضان
توپ سحر : ساعت ٥ و ٧دقیقه
طلوع آفتاب : ساعت ٦و۳٧دقیقه
ظهر شرعی : ساعت ۱٢ و۱٧دقیقه
توپ افطار : ساعت ۱۸ و ۱٢دقیقه
سه شنبه سوم رمضان
توپ سحر : ساعت ٥و٦ دقیقه
طلوع آفتاب : ساعت ٦و۳٦دقیقه
ظهر شرعی : ساعت ۱٢ و۱٧دقیقه
توپ افطار : ساعت ۱۸ و ۱۳دقیقه

تلفنهای اطلاعات

تلفنخانه	۳۰۰۱۹	۳۰۰۱۱
سازمان حوادث		۳۰۳٥٦۹
سازمان شهرستانها		۳۰٥۰٦٧
شعبه آگهیها	۳۰٥۱۰۸ ـ	۳۰٢٦٢٢
اطلاعات بانوان		۳۰۳۱۳
اطلاعات هفتگی		۳۰٤۸٧۸

صاحب امتیاز و مدیر مسئول : عباس مسعودی
جای اداره خیابان خیام چاپخانه اطلاعات

امشب بکدام سینما میروید؟

سینماهای درجه یک

سینما آسیا (تلفن: ٤٢۹۰۹)
همسران خطرناك (دوبله بفارسی) باشرکت: میلوا کوشینا‌ـدوریان گری. شروع : ۱۰½ صبح ـ٢½ـ٤½ـ٦½ـ٨½ بعداز ظهر .

سینما امپایر (تلفن: ٦٧٢٥٢)
برای که زنگها بصدا درمی‌آید (سوپر بانو رامیك ـ رنگی ـدوبله بفارسی) باشرکت : گاری کوپر ـ اینگرید برگمن شروع : ۱۰½ صبح‌ـ ۳ـ٥ـ٧ـ۹ بعداز ظهر

سینما پلازا (تلفن: ٤٤٢٥٥)
شوخی کردم دلخور نشو (دوبله بفارسی) باشرکت : ادی کنستانتین . شروع :۱۰½صبح‌ـ ٢½ـ ٤½ـ ٦½ـ ٨½ بعد از ظهر .

سینما حافظ (تلفن: ۳٤۰٧٤)
ده‌مرد رشید (رنگی ـ دوبله به فارسی) باشرکت:برت لنکستر‌شروع: ٥ر۱۰ صبح ـ ٥ر٢ ـ ٥ر٤ ـ ٥ر٦ـ ٥ر٨ بعداز ظهر

سینما رادیوسیتی
تلفن (: ٤۳۳٢۰)
یك نوع‌لبخند(سینماسکوپ‌ـ‌رنگی) باشرکت :روسانوبرانتزی ـجون‌فونتین شروع: ۳۰ر۱۰ صبح ۳۰ر٢ـ ۳۰ر٤ـ ٦وسه‌ربع‌ـ ۹بعدازظهر.

سینما رکس (تلفن: ۳٤۱٦۹)
بردگان کارتاژ(سینماسکوپ‌ـ‌رنگی دوبله‌بفارسی)باشرکت: ماریزاآلاسیو جینامار یا کاناله .شروع: ۳۰ر۱۰صبح ۳۰ر٢ـ ۳۰ر٤ـ ۳۰ر٦ـ ۳۰ر٨ بعد از ظهر

سینما مولن‌روژ (تلفن: ۳۰۳۰۳۰)
برای که زنگها بصدا در می‌آید (سوپر پانو رامیك ـ رنگی دوبلـه بفارسی) باشرکت : گاری کوپر ـ اینگرید برگمن شروع: ۱۰½ صبح‌ـ ٢½ ـ ٤½ ـ ٦½ ـ ٨½ بعداز ظهر

سینما نیاگارا (تلفن: ٦٥۳۰٧)
بردگان کارتاژ(سینماسکوپ‌ـ‌رنگی دوبله‌بفارسی)باشرکت: ماریزاآلاسیو ژرژ میسترال شروع: ۳۰ر۱۰ صبح‌ـ ۳۰ر٢ـ ۳۰ر٤ـ ۳۰ر٦ ـ۳۰ر٨ بعداز ظهر

سینما ایران (تلفن: ۳٦۳٥٤)
چشمه آب حیات (سینما سکوپ‌ـ رنگی) باشرکت : ایرن سمارتف‌ـ فردین. شروع: ۳۰ر۱۰صبح ۱ـ۳۰ر٤ـ ٦ ـ ۳۰ر٨ بعد ازظهر

سینما آریا (تلفن: ۳٧۹٥٦)
حکیم ودعانویس (سینماسکوپ ـ دوبله‌بفارسی)باشرکت:ویتوریودسیکا مارچلو ماستروپانی شروع: ۳۰ر۱۰ صبح ۳۰ر٢ـ ۳۰ر٤ـ ۳۰ر٦ ـ۳۰ر٨ بعد از ظهر

سینما اسکار (تلفن: ٤٥٧۹٧)
هالو (دوبله بفارسی)باشرکت:جری لوئیز شروع ۱۰ونیم صبح ۳۰ر٢ ـ ۳۰ر٤ـ ۳۰ر٦ـ ۳۰ر٨ بعداز ظهر

سینما المپیا (تلفن: ٦٥٧۹۸)
جوانان‌امروزی‌باشرکت سمارتف‌شروع: ٢ـ ٤ـ ٦ ـ ٨ بعد از ظهر

سینما ایفل (تلفن: ٤۰۱۱٦)
روح پلید (سینماسکوپ)باشرکت: هی‌اوبراین ـ رابرت اوانز . شروع : ۳۰ر۱۰ صبح ـ ۳۰ر٢ ـ۳۰ر٤ ـ۳۰ر٦ ۳۰ر٨ بعد از ظهر

سینما پارك (تلفن: ۳۹٦۳٧)
شیر بغداد شروع: ۳۰ر۱۰ صبح‌ـ ۳۰ر٢ـ ۳۰ر٤ـ ۳۰ر٦ـ ۳۰ر٨ بعداز ظهر

سینما تخت جمشید
(تلفن: ٤۳٥٥۰)
وسوسه دل انگیز (رنگی ـ دوبله بفارسی) باشرکت :راك هودسن جین ویمن . شروع : ۳ـ٥ـ٧ـ۹ـبعدازظهر

سینما تهران (تلفن: ۳۸۱٦٥)
جوانان‌امروزی‌باشرکت‌سمارتف‌شروع: ۳۰ر۱۰ صبح ـ ۳۰ر٢ـ ۳۰ر٤ـ۳۰ر٦ ۳۰ر٨ بعد از ظهر

سینما چارلی (تلفن: ٦۸٤٦۱)
کنت وشمشیر (رنگی ـ دوبله به فارسی) باشرکت :ژرژ مارشال ـ دان آدامز. شروع: ۳۰ر۱۰ صبح ـ ۳ـ٥ـ٧ـ۹ بعداز ظهر

سینما دیانا (تلفن: ٤٢۰۱۰)
چشمه آب حیات (سینما سکوپ‌ـ رنگی) باشرکت.ایرن سمارتف‌ـفردین شروع : ۳۰ر۱۰ صبح ـ ۳۰ر۱ـ ٤ـ ۳۰ر٦ ـ ۹ بعداز ظهر

سینما دنیا (تلفن: ۳۳۸۱٢)
بفرمان تزار(رنگی) باشرکت‌میشل‌سیمون شروع۳۰ر۱۰صبح ۳۰ر٢ـ۳۰ر٤ـ۳۰ر٦ ۳۰ر٨ بعداز ظهر

سینما رویال (تلفن: ٢۸٢۰٦)
شوخی کردم دلخور نشو (دوبله بفارسی) باشرکت : ادی کنستانتین . شروع :۱۰½صبح‌ـ ٢½ـ ٤½ـ ٦½ـ ٨½ بعد از ظهر .

سینما سعدی (تلفن: ۳٦٤٢٤)
همسران خطرناك (دوبله بفارسی) باشرکت: میلوا کوشینا‌ـدوریان گری. شروع : ۱۰½ صبح ـ٢½ـ٤½ـ٦½ـ٨½ بعداز ظهر .

سینما سهیلا (تلفن: ۳٦٤٢٤)
شوخی کردم دلخور نشو (دوبله بفارسی) باشرکت : ادی کنستانتین . شروع :۱۰½صبح‌ـ ٢½ـ ٤½ـ ٦½ـ ٨½ بعد از ظهر .

سینما کارون (تلفن: ۱٤۰۰٦٥)
صلیب و شمشیر (سینما سکوپ‌ـ رنگی‌ـ دوبله بفارسی) باشرکت: ژرژ مارشال‌ـ ایوان دکارلو شروع: ۳۰ر٢ـ ۳۰ر٤ـ ۳۰ر٦ـ ۳۰ر٨ بعداز ظهر

سینما کریستال
(تلفن: ۳٧٦٧٥)
برای که زنگها بصدا درمی‌آید (رنگی ـدوبله بفارسی) با شرکت: گاری کوپر‌ـ اینگرید برگمن شروع: ۱۰½ صبح‌ـ ٢½ ـ ٤½ـ ٦½ـ ٨½بعد ازظهر

سینما متروپل (تلفن: ۳۹٤۱۰)
کنت وشمشیر (رنگی ـ دوبله به فارسی) با شرکت :ژرژ مارشال ـ دان آدامز. شروع: ۳۰ر۱۰ صبح ـ ۳۰ر٢ـ ۳۰ر٤ـ ۳۰ر٦ـ ۳۰ر٨ بعداز ظهر

سینما هما (تلفن: ٤٢۱٦۹)
میمبرم برای پول باشرکت :تابثر کریمی . شروع : ٥ر۱۰ صبح ـ٥ر٢ ٥ر٤ ـ ٥ر٦ ـ ٨½ بعد از ظهر

سینماهای درجه دو

سینما برلیان (تلفن: ٢۳٥۳٥)
برای که زنگها بصدا در می‌آید(رنگی دوبله بفارسی) باشرکت: اینگرید برگمن‌ـ گاری کوپر‌ـ شروع:

سینما پردیس
نیزه شکسته(سینماسکوپ‌ـ‌رنگی) باشرکت : اسپنسر تراسی ‌ـریچارد ویدمارك .شروع: ۳۰ر۱۰ صبح‌ـ۳۰ر٢ـ ۳۰ر٤ـ ۳۰ر٦ ۳۰ر٨ بعدازظهر

سینما تاج (تلفن: ۳۳۰٦٤)
ضربه‌طبل‌باشرکت‌آلن لاد. شروع : ۳۰ر۱۰ صبح ـ ۳۰ر٢ـ ۳۰ر٤ـ ۳۰ر٦ ٨و سه ربع بعد از ظهر .

سینما سیلوانا (تلفن: ۳۳٧٧٧)
ساده لوح (دوبله بفارسی) باشرکت: راج کاپور شروع ۳۰ر۳ـ ۳۰ر٤ـ ۳۰ر٦ـ ۳۰ر٨ بعداز ظهر

سینما فردوسی
(تلفن: ۳٥٧۸٤)
دلاوران‌جنگل (رنگی‌دوبله‌بفارسی) شروع: ۳۰ر۹صبح ۳۰ر۱٢ـ ۳۰ر٢ـ ۳۰ر٤ ۳۰ر٦ـ ۳۰ر٨ بعد از ظهر

سینما فری (تلفن: ۳٥٧۸٤)
جوانان‌امروزی‌باشرکت‌سمارتف‌شروع: ۳۰ر٤ـ ۳۰ر٦ـ ۳۰ر٨ بعد از ظهر

سینما مراد (تلفن: ۳٧۳۸۹)
گوهر لکه دار باشرکت : مهدری، مهرداد شروع: ٢ـ ٤ـ ٦ـ ٨ ـ بعداز ظهر

سینما مشعل (تلفن: ۳۳۸٢٦)
دنیای بی انتها شروع: ٢ـ٤ـ٦ـ٨ بعد از ظهر

تآترها

جامعه باربد (تلفن: ۳٢٢٦٥)
آخرین لحظه باشرکت ٠ تروپ جعفری شروع : ٥ر٨ بعداز ظهر

تآتر تهران (سالن‌اول)
مرك موش شروع: ٦ـ ۳۰ر٨ بعداز ظهر

تآتر تهران (سالن دوم)
حسین کرد شروع:٦ ـ۳۰ر٨ بعداز ظهر

آگهی ابلاغ جلسه بورثه مرحوم محمدحسین قناد

آقای محمدکرگانی ساکن رشت بوکالت از طرف آقای‌منصور شهبازی مدیرعامل شرکت سهامی برنج‌گیلان و مازندران که محل شرکت‌را درگیلان‌تعیین نموده علیه آقایان محمدحسین قنادومیرعابدین مقیمی وحسین‌حکیمی ومحمدصادق شفیع‌زاده بازرگانان مقیم‌شهرستان بابل بخواسته مطالبه مبلغ سیصدوپنجهزار ونهصد وچهل‌ونه ریال و هشتادوپنج دینار وجه نقد وتعداد بیست ودوهزار وپانصد هفتاد و یك تخته کیسه تازه ارزیابی شده بمبلغ‌پانصد وشصت وچهارهزار ودویست هفتادوپنجریال وخسارت تاخیر تادیه وسایرخسارات دادرسی وحق‌الوکاله وهزینه سفر وغیره بمستند رونوشت پیمان مورخ ۱۲ر۹ر۲۲ ورونوشت صورت مستخرجه از دفتر شرکت و رونوشت نامه راجع بکیسه وغیره بشرح کلاسه ۲ـ۷۳ر۱۳۳۰ دادخواست بشعبه اول دادگاه شهرستان بابل تقدیم داشته‌که پس‌از رسیدگی‌های لازم وصدور قرار ارجاع امر بکارشناسی درقضیه دفتر مستند دعوی وانجام آن وصدور قرار ارجاع بکارشناسی راجع بخط وتعیین جلسه دائر باجرای آن نتیجهٔ درخلال جریان دعوی آقای محمدحسین قناد احد از خواندگان فوت نموده و ورثه آن مرحوم وسیله آقای کرگانی وکیل خواهان بدین شرح‌آقای ابوالقاسم قناد پسر وآقای محمودقناد پسر وبانو فخری زمان قناد دختر وبانوملیحه قناد دختر وبانومهری زمان قناد دختر وبانو طوبی قنادعیال معرفی شدند و نظر باینکه ورثه مرحوم قناد بشرح اسامی مذکور به آدرس تعیین‌شده طبق‌گزارش مامور ابلاغ شناخته نشدند وطبق‌تقاضای وکیل نامبرده مراتب سه‌نوبت متوالی با درج در روزنامه اطلاعات‌آگهی میشودکه وقت اجرای قرارکارشناسی مربوط بخط برای ساعت۹صبح روزچهاردهم خردادماه ۱۳۳۹ تعیین گردیده وابلاغ میگردد که وراث مرحوم قناد ازموضوع دعوی وقرار صادره مستحضر شده دروقت مقرر مزبور درشعبه اول‌دادگاه شهرستان بابل‌حاضرشده یا وکیل ثابت‌الوکاله انتخاب واعزام دارند چنانچه بعدا محتاج بانتشار آگهی باشد یکمرتبه ومدت آن ده روز خواهد بود .

مدیر دفتر دادگاههای شهرستان بابل . پارسا

۱ ـ ۳ آ ـ ۴۳۹۵۰

آگهی مزایده فروش لوازم ساختمانی

بانك ساختمانی ۵۹ قلم اثاثیه‌و لوازم ساختمانی مستعمل و اسقاط موجود درانبار خودواقعه در نارمك را ازطریق مزایده کتبی بفروش میرساند پیشنهاد دهندگان بایستی مبلغ پنجهزار ریال وجه نقدبصندوق بانك‌ساختمانی پرداخت و قبض رسید وجهرا ضمیمه پیشنهاد خود نمایند وبه پیشنهادات فاقد سپرده و مشروط‌و مبهم ترتیب اثر داده نخواهد شدطالبین باید پیشنهادات خودراتا آخر روز شنبه ۲۱ اسفند ۳۸ بدفتر بانك ساختمانی تسلیم و رسید دریافت دارند. پیشنهادات واصله درساعت ۱۰صبح روزیکشنبه ۲۲ اسفند درکاربردازی بانك باز وقرائت میشود. پیشنهاد دهندگان میتوانند همه‌روزه درسرویس اداری اجناس موردمزایده راطبق صورتی که‌در کاربردازی موجود است در محل انبار بازدید نمایند کلیه هزینه های مربوطه بعهده برنده مزایده بودهو بانك ساختمانی در ردیك یاکلیه پیشنهادات مجاز است. شرکت دراین مزایده بمنزله قبول کلیه موارد مندرج درآئین‌نامه معاملات دولتی میباشد.

۱ـ۲ **بانك‌ساختمانی**

قابل توجه صاحبان اراضی ومقاطعه‌کاران محترم

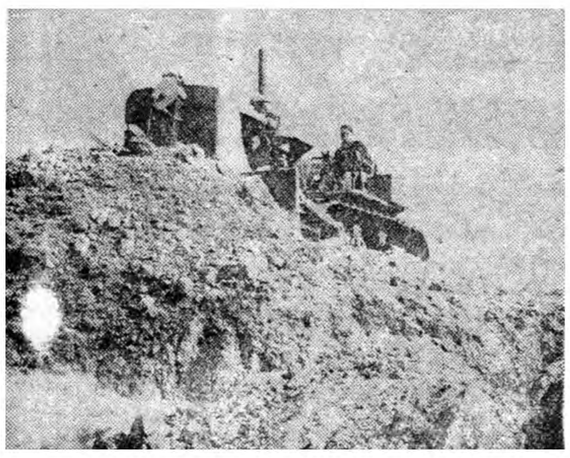

چندین‌دستگاه بولدوزر قوی‌مجهز به ریپرمخصوص کندن‌زمینهای سخت برای خاك برداری و تسطیح و هرگونه عملیات خاکی برای اجاره آماده بکار میباشد.

دروازه قزوین کاراژ منظم تلفن ۲۴۰۲۱

آ ـ۳۵۰۶۳ ۵ـ۱

مرکز پخش الکتریکی شهریاری
پاساژ فتوت‌پشت شهرداری
آ ـ ۴۴۳۵۰

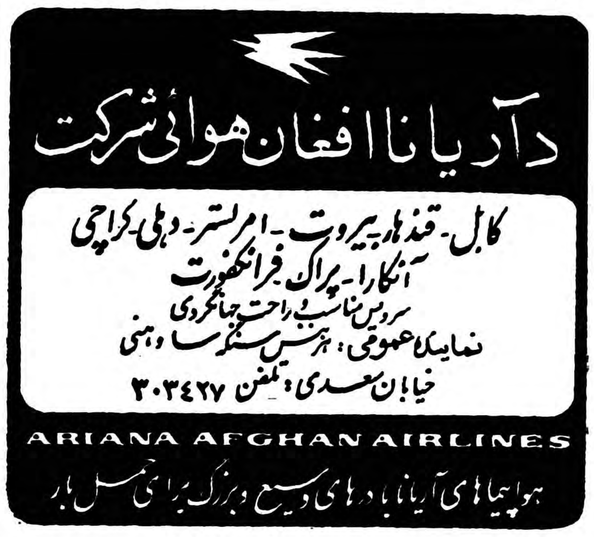

آ ـ ۴۴۴۱۸

آگهی مناقصه شماره ۱۶ از شرکت سهامی تلفن

شرکت سهامی تلفن ایران تعدادی تیر چوبی ۸ و ۹ متری طبق شرایط زیر از طریق مناقصه تحویل یکی از انبار های شرکت سهامی تلفن بشرح زیر خریداری می نماید .

الف ـ تیر چوبی ۹متری که قطر سرتیر ۴۰ تا۴۵ سانتیمتر۵۰۰عدد

ب ـ تیر چوبی ۸متری که‌قطر سر تیر ۴۰تا ۴۵ سانتیمتر۵۰۰عدد

۱ـ سپرده شرکت در مناقصه مبلغ پنجاه هزار ریال است که باید قبلا به صندوق شرکت پرداخت و رسید دریافت دارند ودر صورت‌تسلیم ضمانت نامه از بانك های مجاز حداقل مدت آن کمتر از دو ماه نباشد.

۲ـ از برنده مناقصه ده در صد قیمت کل به عنوان تضمین حسن انجام کار اخذ خواهد شد .

۳ـ پیشنهاد دهندگان بایستی قبلا پیش نویس قرار داد رااز دفتر اداره کارپردازی شرکت سهامی تلفن دریافت و پس‌از مطالعه وامضاء پیوست پیشنهادات خودتسلیم‌نمایند.

۴ـ پیشنهادات باید در سه پاکت الف ـ ب ـ ث سر بسته ولاکو مهر شده بشرح زیر تا آخروقت اداری روز دوشنبه ۲۳ر۱۲ر۳۸ در مقابل اخذ رسید بدفتر شرکت تسلیم شود .

پاکت ـ الف ـ محتوی قبض سپرده نقدی و یاضمانت نامه .

پاکت ب ـ محتوی پیش نویس قرار داد که قبلا از طرف پیشنهاد دهنده امضاء شده باشد .

پاکت ث ـ محتوی بهاء پیشنهادی و شرایط .

۵ـ پیشنهادات رسیده در ساعت ۱۰ روز سه شنبه ۲۴ر۱۲ر۳۸ در کمیسیون مناقصه باز و قرائت خواهد شد .

۶ـ پیشنهاد دهندگانی می توانند در مناقصه شرکت نمایند که مشمول قانون مصوب ۲۲ دیماه ۳۷ موضوع منع مداخله در معاملات دولتی نباشد .

۷ـ چنانچه برنده مناقصه ظرف مدت سه روز پس‌از اعلام کتبی شرکت برای عقد قرار داد حاضر نشود سپرده وی بنفع شرکت سهامی تلفن ایران ضبط خواهد شد .

۸ـ تعداد اجناس ممکن است تا میزان بیست‌و پنج در صد کم ویا زیاد شود .

۹ـ حضور پیشنهاد دهندگان در جلسه مناقصه آزاد خواهد بود.

۱۰ـ به پیشنهادات مشروط و مبهم و فاقد سپرده و پیشنهاد هائی که چك همراه داشته باشد ویا دیرتر از موعد مقرر برسد ترتیب اثر داده نخواهد شد .

۱۱ـ شرکت سهامی تلفن ایران در رد ویا قبول یك ویا کلیه پیشنهادات مختار است .

۱۲ـ هزینه عوارض ومالیات متعلقه وحق الدرج آگهی بعهده برنده مناقصه است .

۱۳ـ قبل از انعقاد قرار داد تا تسلیم تضمین حسن انجام معامله از طرف برنده مناقصه سپرده حائز حداقل درجه دوم مسترد نخواهد شد.

۱۴ـ شرکت در مناقصه بمنزله قبول کلیه شرایط عمومی و خصوصی مناقصه است . آ ـ۴۴۳۲۲ **شرکت سهامی تلفن ایران**

آگهی تاسیس شرکت روهینا

بمنظور تاسیس کارخانه یخ مصنوعی وسردخانه وسایر عملیات صنعتی و فلاحتی وتهیه مواد غذائی شرکتی بنام شرکت روهینابامسئولیت محدود که سرمایه آن مبلغ‌سه میلیون ریال تعیین گردیده و طبق اظهار درتحویل و اختیار مدیران شرکت میباشد از تاریخ اول اسفند ماه۱۳۳۸ بمدت نامحدود در تهران خیابان ایرانشهر (جلال‌یاسار) خیابان هاشمی کاشی ۵۶ تشکیل گردید ودرتاریخ هفت م‌اسفند ماه ۱۳۳۸ دردفتر ثبت شرکت های‌داخلی بشماره ۷۱۵۹به ثبت رسیده‌آقای علیقلی مقدم رئیس هیئت مدیره وآقای ابوالفتح فتوحی عضو ومدیر عامل شرکت میباشند وهردو نفر متفقاحق امضاء دارند وشعبه شرکت نامبرده در شهرستان مراغه چهارراه خواجه نصیر تاسیس یافته است.

رئیس اداره‌ثبت شرکتها وعلائم‌تجارتی و اختراعات ـ مهدی‌فراقی

شمارا راهنمائی میکنیم
عید کجا میروید؟
اگر میدانید یا نمیدانید کجا خواهیدرفت ماازهم‌اکنون کار را برشما آسان‌میکنیم..

آیا شما هم میخواهید ایام عید مسافرت کنید ؟ وآیا هنوز تصمیم نگرفته‌اید کجا بروید ؟ اگر وسیله نقلیه شخصی ندارید ،آیا میدانید با کدام وسیله بهتر است مسافرت کنید ؟آیا میدانید در کجا وکدام مهمانخانه اقامت کنید ؟ آیا از وضع عمومی و اجتماعی شهری که میخواهید به آنجا مسافرت کنید با خبرید ؟ آیا نرخها و قیمت های مختلف را میدانید ؟آیامیخواهید مخارج مسافرت خودتانرا بر آورد کنید و از آن یك میزان تقریبی بدست آورید ؟ وآیا میل دارید بدانید که چه هدیه و سوقاتی میتوانید از مسافرت خود همراه بیاوردید ؟

ما از پیش بفکر شما بوده‌ایم و از امروز در همین صفحه باین سئوالات پاسخ میدهیم و با همکاری شبکه وسیع سازمان خبرنگاران اطلاعات در دور ترین ونزدیك ترین شهرستانها کار را بر شما آسان میکنیم .

از امروز شما میتوانید در این صفحه کلیه اطلاعاتی را که برای مسافرتتان لازم است بیابید و یا اگر هنوز تصمیم نگرفته‌اید بکدام شهر مسافرت کنید با اطلاعاتی که در اختیار شما میگذاریم میتوانید تصمیم بگیرید .

قم
اگر میخواهید بقم بروید

اگر در ایام عید خواستید سفری هم بقم بنمائید ما قبلا آنچه را که‌برای رفتن باین شهر و زندگی در آنجامورد نیاز شما میباشد یاد داشت کرده‌ایم کافی است که فقط همین صفحه را در اختیار داشته باشید تصور می کنیم راهنمائی مفیدی‌برای گذراندن ایام تعطیلات عید شما در شهرستان قم باشد

از کجا بقم ؟

اول ـ راه آهن

در شهر تهران قطار های مسافری عادی و سریع‌السیر خرمشهر و قطار کاشان همه روزه در مواقع عادی و ایام عید روزانه پنج قطار فوق‌العاده جنوب در ساعات مختلف روز شمارا بقم میبرد قیمت بلیط راه آهن تا قم درجه ۳عادی۷۵ریال‌درجه‌دوعادی۱۱۰ ریال درجه یك عادی ۱۸۰ ریال و قیمت بلیط های درجه‌سه سریع‌السیر ۹۰ ریال درجه لوکس ۱۳۰ درجه یك لوکس ۲۰۰ ریال است‌قطار های عادی در ساعت ۸٫۵ صبح و قطار های سریع‌السیردرساعت ۲٫۱۰بعداز ظهر بطرف‌قم‌حرکت‌میکنند مسافرت باقطارتا قم حداکثر چهار ساعت وقت شما را میگیرد .

مسافر بری ها

جاده شوسه تهران ـ قم‌اسفالت شده و اگر احیانا موفق بدریافت‌بلیط راه آهن نشدید از هرنقطه شهرتهران میتوانید بقم حرکت کنید مثلا درهمان تاکسی و یا کرایه سواری‌که‌نشسته‌اید راننده آماده است بر حسب تقاضای شما یکراست راه قم را پیش گیردو مواظب باشید که برخی از رانندگان از شما بیش از حد معمول کرایه نگیرند نرخ معمول کرایه سواری‌تاقم فقط ۸۰ ریال است و اما اگرخواستید با وسیله ارزانتری بقم بروید مرکز مسافربرهای قم‌خیابان ناصر خسرو است از این خیابان گاراژ های ترانسپورت ـترانسپورت نو ـ درتمام مدت‌روز و گاراژ های گیتی نورد ـ میهن نورد ـاتو تاج ـمیهن تور ـ سی ـال ـام ـتی‌بی‌تی برای سرویس های کاشان و یزد و اصفهان و شیراز مسافر بقم می گیرند قیمت بلیط اتوبوس از ۳۰ الی ۵۰ ریال است اتوبوس های این بنگاهها بنز و ماگیروس و شورلت است مسافرت با اتو کار تا قم مدت سه ساعت طول می‌کشد بخاطر داشته باشید که از میدانهای مولوی‌وشوش‌و شمس‌العماره نیز میتوانید بقم حرکت کنید .

مهمانخانه ها

قسمت اعظم مسافرین قم را زوار تشکیل میدهند این عده ممکن است در این شهر آشنا و یا محلی برای سکونت نداشته باشند خواه ناخواه باید با وضع مهمانخانه ها آشناشوند شهر قم دو مهمانخانه بزرك ومعروف دارد یکی بنام مهمانخانه«ارم» ودیگری بنام «بهار» معروف است این دو مهمانخانه در حدودیکصد اطاق و۲۵۰ تختخواب دارندمسافرین مشگل پسند قم در این دو محل مسکن میگیرند .

قیمت اغذیه

در این مهمانخانه ها قیمت چلو کباب ۴۰ ریال و چلو مرغ ۵ ریال و قیمت تخت از ۳۰ الی ۵۰است البته باید توجه کرد این ارقام نرخ اغذیه‌و مسافر خانه در مواقع عادی است و بدون تردید در اعیاد رسمی و مذهبی این قیمت ها براثر افزایش تقاضا ترقی میکند و بتراضی طرفین معین می شود در شهر قم مهمانخانه های دیگری‌نیزازقبیل‌گلستان.درمیدان‌آستانه «نیکو» خیابان موره «مقدم»خیابان آستانه میهن میدان آستانه که‌هر یك دارای چنداطاق وتخت وغذای کامل هستند دراختیار مسافران است نرخ‌غذاوتخت‌دراین‌مهمانخانه ها ارزانتر است.

یکصد مسافرخانه

دراین شهر علاوه برچندرستوران ومهمانخانه مدرن یکصد مسافرخانه وجود دارد که‌در اطراف آستانه قرار دارند اطاقهای این مسافرخانه ها مفروش است‌ولوازم کافی نیزدر اختیار مسافرین می‌گذارند قیمت این اطاقها درمواقع عادی ۲۰ریال ودرایام فوق‌العاده از سی‌ریال هم تجاوز می‌کند مسافرخانه‌هائی که نزدیك بصحن هستند مسافربیشتر میگیرند. وباصطلاح سرقفلی دارند مسافرخانه «ابن سینا» دراین محل بزرگترین مسافرخانه محل است.

گردشگاههای شهر

وقتی خاطرشما از لحاظ وسیله مسافرت ومحل اقامت ونرخ‌اغذیه آسوده شدماشمارا برای گردش‌و تفریح درقم راهنمائی میکنیم‌قسمت اعظم مسافرین قم زوار آستانه مقدسه میباشند وصحن وشبستان مسجد جدید حضرت آیت‌اله ـ بروجردی محل مناسبی برای‌اجتماع واستراحت مسافرین است وتازه‌واردین بیشتر برای انجام فرائض دینی بصحن میروند عده‌ای در خیابانهای اطراف صحن وباغ ملی بگشت میپردازند ودراطراف شهر شاه‌جهان در ۵کیلومتری ومسجد تهران‌در ۱۲ کیلومتری شهرفقط بدرد گردش میخورد ومحلی برای توقف ممتد وجود ندارد وتاکسی‌ها تاشاه جهان باپنجریال وتا مسجد تهران باده‌ریال کرایه میروندنرخ خط اتوبوس شاه جهان دو ریال‌و مسجد تهران ۳ریال است.

خطوط اتوبوسرانی

درشهرقم سه‌خط اتوبوسرانی وجود دارد که یکی از صفائیه تا بیمارستان نکوئی دیگری از صفائیه تاراه‌آهن وپمپ بنزین وسومی از بیمارستان نکوئی وخیابان رهبر بمقصد میرسد نرخ اتوبوس درشهر قم یکریال‌وجمعادرحدود ۸۰تاکسی درشهر رفت‌وآمد می‌کند نرخ تاکسی درشهر برای‌یك‌نفر ۵ریال دونفر ۷ریال وسه‌نفر ۱۰ریال‌است

تاسیسات عمومی

مرکز ارتباطات شهرقم ادارات پست‌وتلگراف وتلفن وکاریر در خیابان ایستگاه راه‌آهن واقع‌است ویك دفتر پست درخیابان آذرجنب بانك صادرات تاسیس شده (اداره شهربانی) درخیابان بهروز ودرجنب بازار قرار دارد .یك کلانتری در انتهای خیابان آذر ویکی در محل خیابان تهران حافظ نظم عمومی است.

بیمارستانهای قم

شهرقم سه‌بیمارستان دارد اول بیمارستان نکوئی درانتهای خیابان آذر واقع‌است وبیمارستان فاطمی که‌درخیابان ارم وبیمارستان‌سهامیه نیز درهمین خیابان واقع‌شده.

مطب پزشکان

پزشکان قم به‌ترتیب عبارتند از: آقایان دکتر بدری ،دکتر شکرائی دکتر بنی فاطمی، دکتر صباحی ، دکتر روحانی درخیابان ارم دکتر راستی خیابان آستانه دکترسالك، دکتر محسنی دربخش ۲ ،دکتر ریاضی راه‌آهن که‌از ساعت ٤ الی ۸درمطب حاضر می‌شوند ویزیت پزشکان درمطب ۲۰ریال وبرای عیادت بیمار درمنزل ۵۰الی ۱۰۰ ریال است.

داروخانه ها

دارو خانه های پاستور ـ ارم‌ـ رفعت ـ مسعودی ـ رازی درخیابان تهران و مهر وامید درخیابان آذر قرار دارند ودر صورت لزوم نسخه های شما را می پیچند و داروی لازم را در اختیار شما می گذارند .

از قم به تهران

موسسات مسافربری‌قم درخیابان آستانه قرار دارند و ضمنا از سواری های موجود که دائما بین قم وتهران در حرکتند می توان استفاده کرد وقطار های راه آهن جنوب وکاشان بهمان ترتیبی که‌در ابتدای راهنمائی گفته شد شمارا به تهران عودت می دهند .

در انجمن های محلی شهر

انتخابات انجمن خواجه نظام‌الملك

جلسه انجمن محلی‌خیابان خواجه نظام الملك (شرق زندان قصر) با حضور معتمدین محل ساکنین کسبه تشکیل گردید.

آقایان جمشید آیرملو ـفولادی‌ـ حسینی ـ درخشی‌ـ سرهنك فریدون آیرملو ـ رهنما ـ آراسته ـدکتر محمد پاینده ـ محمد عنبرستانی ـ حاج مزینی ـ طباطبائی ـ سیدجعفر منیر علائی ـ مهندس محمد ولی سهراب زاده بسمت اعضای‌موسس تعیین شدند و سپس اعضای مدیره انجمن از میان این عده انتخاب گردیدند.

دعوت نامه‌لوله‌کشی ارسال‌شد

جلسه‌شورای‌معتمدین‌منطقه۶جوادیه باحضور آقایان عدالت پور وخطیبی فرزام ـمحمدی ـرضائی ـ مصدق‌ـ بازرگان ـتهرانی وسایر اعضاء به ریاست آقای آیت‌اله دبیری درمحل شورا تشکیل دراین جلسه آقای حسین مینوچهر رئیس جدید منطقه ۶جوادیه نیز حضور بهمرسانیدنددر بدوجلسه شورانامه یکی از اعضاء رامبنی برشکایت از افراد قمارباز و مزاحم مورد مطالعه قرار داده وفورا شرحی به کلانتری ۲۲ جوادیه دایر بررفع مزاحمت نگاشته شد سپس شورا درقسمت آبادانی وعمران جوادیه وارد بحث گردیده چون‌اولین هدف شورا دربرنامه مفصل خود تامین آب آشامیدنی ساکنین‌منطقه ۶جوادیه میباشد آقای شهرداراراجع به‌لوله‌کشی منازل جوادیه از آب‌چاه های عمیق شرح مبسوطی ایراد و اضافه نمود اولین برنامه اینجانب تامین آب‌آشامیدنی ساکنین‌جوادیه میباشد واظهار داشت سری اول دعوت نامه برای ۵۰نفراز ساکنین محل صادر واز آقایان‌دعوت‌شده که درشهرداری حضور بهمرسانیده و باجلب موافقت اهالی نسبت به‌لوله‌ـ کشی منازل باحداقل قیمت اقدام شود شورا از این اقدام حیاتی آقای شهردار سپاسگزاری وتقدیرنمود.

به‌مشگل فرهنگی رسیدگی گردید

جلسه هفتگی انجمن محلی شمال غرب تهران درمنزل آقای هنرمندبه ریاست آقای دکترامینیان وعضویت آقایان حاج علی محمدنورمحمدیان حاج خضرائی ـحاج ازادان ـافشار پور ـ سرهنك گلکار ـسرهنك مرزبان ـدکتر سپاه منصور ـجعفر زاده ـ عسکری ـحبیبیان ـنیك‌اختر ـافزاز ـموثقی ـواعظی ـرشیدی ـ سرهنك ـاهرابی ـعباس‌آقااصفهانی ـخان محمدی عطائی باحضور آقای قریب رئیس بخش ۱۰ استان‌فرهنك وآقای هومن معاون بخش ۱۰استان فرهنك وآقای سلطانی نماینده برق شهاب که‌از طرف انجمن دعوت شده بودند تشکیل ابتدا موضوع مدارس (دبیرستان ودبستان) درشمال غرب تهران بخصوص وضع دبیرستان جلوه که قبلا دبستان بوده وفعلابه دبیرستان تبدیل واطفال خردسال ناچارا بایدبه محلهای دوردست‌بروند مطرح شده اعضای‌انجمن‌وعده کردند برای سال تحصیلی بعد تا آنجائی که مقدور باشد در رفع کسری مدارس اقدام و دبیرستان جلوه را هم بمحل دیگر منتقل و مانندسابق محل فعلی برای دبستان اختصاص داده شود و چنانچه مقدور نباشد لااقل تا کلاس سوم ابتدائی در دبستان جلوه اسم نویسی نمایند . سپس در باره برقهای اختصاصی و شکایاتیکه شده بود صحبت شد ازطرف آقای سلطانی وعده شدکه هرچه زودتر برای روشنائی معابر عمومی اقدام نماید سپس درباره نان ماشینی که باید در میدان رشدیه و چهار راه گلکار کیوسك نان فروشی گذارده شود صحبت زیادی شده و قرار شد نامه به آقای‌خطاطان وزیر گمرکات و انحصارات نوشته و تقاضای نصب آن بعمل آید .

لطفا یادداشت فرمائید

امشب

درانجمن ایران و آلمان
برنامه تاتر «فرزندان خدایان»
شروع از ساعت ۸ بعداز ظهر

(درانجمن ایران وامریکا)
بنیگو از ساعت ۷

فردا شب

(درانجمن ایران وانگلیس)
رقص محلی از ساعت ۷

برنامه تلویزیون

ساعت ۶٫۰۰ـ آغاز برنامه
ساعت ۶٫۰۳ـ زبان آلمانی
ساعت ۶٫۱۵ـ برنامه خردسالان
ساعت ۷٫۰۰ ـ فیلم
ساعت ۷٫۳۰ـ برنامه بانوان
ساعت ۸٫۰۰ـ برنامه هنرهای زیبا
ساعت ۸٫۳۰ـ اخبار
ساعت ۸٫۴۵ـ جام جهان نما
ساعت ۹٫۰۰ـ ارکستر اوجینو
ساعت ۹٫۳۰ـ برنامه هوش
ساعت ۱۰٫۰۰ـ فیلم موزیکال
ساعت ۱۰٫۳۰ـ پایان برنامه

اجتماعی

آثار تاریخی

در شهر قم می توانید از موزه آستانه ـ آستانه مقدسه ـ مسجد جامع‌و مسجد جدید حضرت آیت‌اله بروجردی دیدن کنید موزه آستانه وخود آستانه ومسجد جامع قدمت تاریخی‌دارندومسجد جدیدبروجردی از شاهکار های معماری عصرجدید است که به سبك معماری قرون بعداز اسلام ساخته شده است.

مراکز نشریات اطلاعات

روزنامه اطلاعات در میدان‌جلو صحن ـ گذرخان ـ خیابان ارم چهار راه بیمارستان ـ صفائیه ـ خیابان تهران‌در دسترس شماخواهد بود واز روزنامه فروشهای سیار نیز می توانید در خیابان ها این نشریه را مطالبه فرمائید .

سوقاتی قم

وقتی ایام تعطیلات خودرا در شهر قم سر آوردید موقع‌مراجعت سوغاتی را فراموش نکنید سوهان قم ـ حلوای قم ـ قاب عکس قم‌ـ ظروف سفالی ـ صابون از جمله کالاهائی است که می توان بعنوان سوغاتی‌به تهران آورد اگردسترسی به تمام این کالا ها نداشتید لااقل سوهان را فراموش نفرمائید که بچه ها دلخور نشوند .

نرخ ارزاق

قیمت یك کیلو نان در شهر قم شش ریال است گوشت را در این‌شهر کیلوئی پنجاه ریال خواهید خرید قیمت روغن دویست ریال و یك کیلو ماست ۱۹ ریال و پنیر۶۰ ریال سوهان را ۵۰ الی ۱۲۰ ریال می فروشند .

بانکهای قم .

شعبه بانکملی در خیابان ارم‌ـ بانك سپه در خیابان آذر ـبانك صادرات در خیابان آذر عملیات بانکی مسافرین را انجام خواهندداد

آگهی اداره گمرك امانات پستی تهران

اداره گمرك امانات پستی تهران باطلاع‌عموم صاحبان کالاهای وارده زمینی و هوائی از کشور های‌خارجه که‌از اول شهریور ماه ۳۷ تا پایان‌اسفند ماه۳۷ باین اداره رسیده است ومدت توقف کالای مزبور در انبار ازهشت ماه (۸) ماه تجاوز کرده اعم‌از اینکه برای صاحبان آنها آگهی جداگانه فرستاده شده‌و یا بواسطه عدم تعیین‌نشانی کامل روی بسته‌ها ویا بعلل دیگری‌نشانی آنها معلوم نیست فرستاده نشده میرساند که‌برابرماده ٦٦ آئین نامه اجرای قانون تعرفه گمرکی اجناس مزبور جزء کالای متروکه محسوب‌گردیده‌است و چنانچه از تاریخ نشر این آگهی تا مدت ۳۰ روز اقدام بترخیص کالای خود ننمایند‌نسبت بفروش آنها‌در حراج همگانی برابر‌مقررات مربوطه اقدام خواهد شد. ۱ـ۳
آ ـ ٤١٩٩٢ رئیس‌اداره گمرك امانات پستی تهران ـحصار امیری

پس فردا خیلی دیر است
فردا آخرین فرصت برای استفاده از جایزه ممتاز
۵۵۵۵۵۵ ریالی
حساب تأمین آتیه بانك پارس است
فاکوپا

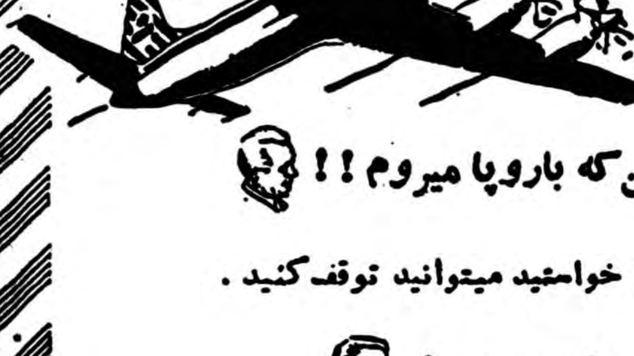
با یك بلیط از شهرهای سر راه نیز دیدن کنید
چطور ؟
ـ با ك.ال.ام
ولی من که باروپا میروم ! !
چه فرق دارد. هرکجا خواستید میتوانید توقف کنید .
چقدر پول اضافی باید بدهم ؟
صحبت درهمین است ـ بدون پرداخت اضافی ـ باهمان قیمت عادی میتوانیدازاین امتیاز استفاده کنید .
این سیستم (مسافرت باامکان توقف) مخصوص ك.ال.ام است .
به‌آژانس مسافرتی خود
یا به ك. ال. ام
خیابان شاهرضا
تلفن ۹۷۷۰۱ ـ ۶۵۳۴۰
ك. ال. ام ـ آبادان
تلفن۱۴۷۸مراجعه‌فرمائید
THE WORLD OVER
KLM
ROYAL DUTCH AIRLINES
آ ـ ٤٤٤١٦

تشك دنلوپیلو

علاوه بر راحتی زائدالوصف سلامت شمارا نیز تأمین میکند زیرا :
هیچوقت گرد و کثافت بخود نمیگیرد و همیشه پاکیزه است و بعلت منافذی
که در آن تعبیه شده در هر فصل از سال هوای آن بخوبی تهویه و موافق با اصول بهداشت است
دنلوپیلو بیش از ۲۰ سال بشما خدمت میکند
نمایندگی شرکت سهامی ایران و غرب خیابان شاهرضا تلفن ۴۴۱۱۷ ۴۴۱۱۸
آ ـ ٤٤٤٢٤

WESTFALIA
ماشینهای خامه‌گیری
وستفالیا ـ آلمان
بظرفیتهای مختلف رسید
نماینده انحصاری
تجارتخانه خلیل
ایران زاد
خیابان سعدی ٤٧٥
تلفن ۳۳۷۰۶ و۳۲۶۰۹
۱ـ۳ آ ـ ۲٤۹۸۱

خانواده نادری از مسئولین بیمارستان پهلوی (۵۰۰ تختخوابی) بویژه از جناب آقای دکتر محمد مرشد که در ظرف ۱۲ ساعتی که بیمار این خانواده در بیمارستان مزبور بستری بود چندین مرتبه‌شخصا عیادت فرموده و دستورات لازم را صادر واز هرگونه بذل توجه وتلاش درمعالجه دریغ نفرموده و همچنین از آقایان دکتر صفویان ـ دکتر عزالدین ـ دکتر پیرغیبی ـ دکتر سروش ـ وبانوان محترم‌خانم‌لاری‌ـ خانم دلجوئی ـ خانم جناب که حتی از بخشهای مختلف نیز در کمك به‌درمان شرکت فرموده‌اند کمال تشکر و امتنان را دارد.

آ ـ ۳۵۳۳۵ خانواده‌نادری

مراج

کتاب کیلوئی

از یک گرم تا یک تن

سه میلیون جلد کتاب

کتاب هر کیلو ارزانتر از یک جفت جوراب (یکصد ریال)

کتاب بزبانهای خارجی وفارسی از انتشارات گوتنبرگ

ترقی ، سپید سیاه ، ماه نو ، جلد شیرزد وطلاکوب

فقط در خیابان منوچهری کتابفروشی گوتنبرگ

آ ـ ۴۳۹۲۲ ۲ـ۳

آگهی مناقصه ۱۸ شرکت سهامی تلفن ایران

شرکت سهامی تلفن ایران تعداد ۲۰۰۰۰عدد پیل خشك هوائی‌را بشرح زیر تحویل می‌انداف خرمشهر بمناقصه میگذارد.

۱ـ شرکت کنندگان میتوانند مشخصات پیلهای مذکور را از دفتر کارپردازی شرکت بلا عوض دریافت دارند.

۲ـ پیشنهاد دهندگان باید مبلغ یکصد هزار ریال وجه‌نقد درمقابل اخذرسید بصندوق شرکت و یا بحساب ۷۹۱ شرکت سهامی تلفن‌ایران دربانك ملی‌ایران شعبه فردوسی پرداخت و قبض سپرده ویا برك‌بستانکار بانك راضمیمه پیشنهاد خودنماید ودر صورت تسلیم ضمانت‌نامه ازبانك های مجاز حداقل مدت اعتبار نباید کمتر ازدو ماه باشد وبه پیشنهاداتیکه فاقد سپرده‌ویا ضمانت نامه باشد ترتیب اثر داده نخواهد شد.

۳ـ پیشنهاد دهندگانی که بخواهند دوپیل در یك محفظه رابطور آلترناتیف قیمت بدهند بایستی مبلغ‌نود هزار ریال بطور جداگانه‌ضمانت نامه‌ویاسپرده طبق شرایط فوق بدهند.

۴ـ از برنده مناقصه صدی ده‌قیمت کل معامله بعنوان تضمین حسن‌انجام کار دریافت خواهد شدو پرداخت قیمت معامله ازطریق افتتاح اعتبار غیر قابل برگشت بعمل خواهد آمد.

۵ـ مدت تحویل حداکثر شش ماه پس‌از افتتاح اعتبار و محل‌تحویل می‌انداف خرمشهر خواهد بود.

۶ـ پیشنهادات باید درسه پاکت الف ـ ب ـ پ بشرح زیر لاك‌و مهر شده‌تا آخروقت اداری روز شنبه ۲۷ر۱ر۳۹ درمقابل اخذ رسیدبدفتر شرکت سهامی تلفن ایران واقع درخیابان اکباتان تسلیم شود.

پاکت‌الف ـ محتوی قبض سپرده نقدی‌ویا ضمانت‌نامه.

پاکت ب‌ـ محتوی مشخصات فنی و پیش‌نویس قرارداد که قبلا از اداره کارپردازی دریافت و هردوباید بامضاء پیشنهاد کننده برسدبضمیمه عین پیشنهادات کارخانه توام باترجمه کامل فارسی.

پاکت پ‌ـ محتوی بهاءپیشنهادی و شرایط.

۷ـ پاکات الف‌و ب درساعت ۹صبح روز یکشنبه ۲۸ر۱ر۳۹ در کمیسیون مناقصه بازوقرائت خواهد شد و حضور پیشنهاد دهندگان و یانمایندگان آنها در کمیسیون مناقصه آزاد است و افتتاح پاکات (پ) موکول برسیدگی و اظهارنظر کمیسیون فنی‌خواهد بود.

۸ـ پیشنهادات مشروط و مبهم و پیشنهاداتیکه چك همراه داشته باشدویا بعداز مدت مقرربرسد مطلقا ترتیب‌اثرداده نخواهدشد.

۹ـ مالیات و عوارض و هزینه درج آگهی بعهده برنده مناقصه است.

۱۰ـ شرکت در رد و یا قبول یك و یا کلیه پیشنهادات مختار است

۱۱ـ شرکت درمناقصه بمنزله‌قبولی کلیه شرایطو مشخصات‌میباشد.

۱۲ـ مدت رسیدگی به‌پیشنهادات رسیده از تاریخ تشکیل کمیسیون مناقصه حداکثر یکماه خواهد بود.

۱۳ـ شرکت مجاز خواهدبود تاصدی بیست‌و پنج از میزان جنس مورد معامله راکسرویا اضافه نماید.

۱۴ـ پیشنهاد دهندگانی میتوانند در مناقصه شرکت کنند که مشمول قانون مصوب ۲۲دیماه ۳۷موضوع منع مداخله کارمندان دولت نباشند.

۱۵ـ قبل‌از انعقاد قرارداد یاتسلیم تضمین حسن انجام معامله از طرف برنده مناقصه سپرده حائزحداقل درجه دوم مسترد نخواهدشد.

۱۶ـ برنده مناقصه کسی است که‌قیمت آن نسبت‌به هریك‌ازدونوع پیل کمتر باشد.

آ۴۴۳۲۰ شرکت‌سهامی تلفن ایران

اپتالیدن ساندوز را فقط درکاغذهای زرورقی‌که دارای علامت مخصوص ساندوز است خریداری فرمائید

پس فردا خیلی دیر است

فردا آخرین فرصت برای استفاده از بانك پارس است

جایزه ممتاز ۵۵۵۵۵۵ ریالی حساب تامین آتیه

حساب تأمین آتیه بانك پارس

ذخیره های کوچك اندوخته های بزرگ را بوجود میآورند

فاکوپا

دربانك پارس بحساب تامین آتیه شما بالاترین بهره تعلق میگیرد

برای افتتاح حساب تامین آتیه دربانك پارس میتوانید بشعب و باجه‌های زیر مراجعه فرمائید :

در تهران :

۱ـ شعبه مرکزی خیابان فردوسی ازساعت ۸ و ربع الی ۱۳ و۱۶ الی ۱۸

۲ـ شعبه بازار خیابان بوذرجمهری ـ نوروزخان ازساعت ۸ و ربع الی ۱۳ و ۱۶ الی ۱۸

۳ـ شعبه سعدی جنب ایرانتور ازساعت ۸ و ربع الی ۱۳ و۱۶ الی ۱۸

۴ـ شعبه میدان غرب خیابان رباط کریم ازساعت ۸ و ربع الی۱۳و۱۶ الی۱۸

۵ـ باجه نازی‌آباد ـ نازی‌آباد مقابل کشتارگاه ازساعت ۷الی۱۳ـ بعدازظهر از۱۶الی۱۸

۶ـ باجه باغ جنت خیابان باغ جنت از ساعت ۸ و ربع الی ۱۳ بعدازظهر از۱۶ الی ۱۸

۷ـ باجه هدایت خیابان هدایت چهارراه خیام ازساعت ۸ و ربع الی ۱۲ بعداز ظهر از ۱۶ الی ۱۸

۸ـ باجه فروشگاه فردوسی ازساعت ۸ر۵ الی ۱۲ر۵ بعداز ظهر ۳۰ـ۱۶ الی ۲۰

در شهرستانها :

شیراز ـ رشت ـ مشهد ـ کرمانشاه ـ اصفهان ـ دزفول ـ اهواز ـ آبادان ـ خرمشهر ـ خمین ازساعت ۸ و ربع الی ۱۳ و۱۶ الی ۱۸

آ ـ ۴۴۴۷۸

شاهنشاه پل خرمشهر را گشودند

بقیه از صفحه اول

آقای نخست‌وزیر پس از پرده برداری از مجسمه شاهنشاه درخرمشهر

آقای دکتر هدایتی در عکس دیده میشود

جنوب بعمل آمد .

شاهنشاه و حضرت رئیس جمهوری از برابر گارد احترام گذشتند ودرپای پلکان هواپیمای مخصوص حضرت جلال پایار شاهنشاه با حضرت رئیس جمهوری ترکیه خداحافظی نمودند . دوساعت و ده دقیقه بعد از ظهر بودکه هواپیمای حامل حضرت رئیس جمهوری ترکیه و همراهان فرودگاه آبادان را ترك گفت و بصوب آنکارا پرواز کرد .

دستور شاهنشاه

شاهنشاه هنگام بازگشت ازفرودگاه آبادان برای تکمیل باند فرودگاه آبادان وتهیه وسایل فنی آن به آقای مهندس خسرو هدایت وزیر مشاور وقائم مقام نخست‌وزیردرسازمان برنامه دستوراتی صادر کردند وفرمودند فرودگاه آبادان باید توسعه داده شود و بصورت یك فرودگاه بین‌المللی درآید .

دو ساعت و ربع بعد از ظهر دیروز شاهنشاه فرودگاه آبادان را ترك گفتند و رهسپار اقامتگاه اختصاصی در خرمشهر گردیدند .

آتش‌بازی

خبرنگار ما در خرمشهر گزارش میدهد برای اجرای برنامه آتش بازی در خرمشهر بنا بتقاضای شهرداری این شهرستان با موافقت تیمسارددفتری هیئتی بریاست آقای سرهنك هنرور باتفاق چند نفر از کارگران اداره تسلیحات ارتش به خرمشهر واردشدند وبرنامه نهائی ترتیب دادند یکی ازاین برنامه‌ها ساعت هشت‌بعدازظهر روز هفتم اسفند ماه هنگام تشریف فرمائی حضرت جلال پایار بخرمشهر اجرا گردید .

شب گذشته نیز بمناسبت پرده‌برداری از مجسمه شاهنشاه در فلکه میدان پل فلزی خرمشهر آتش بازی مفصل وبا شکوهی اجرا شد و فردا نیز پس‌از اجرای برنامه های ورزشی در استادیوم ورزشی آبادان در حضور شاهنشاه و علیاحضرت ملکه فرح پهلوی با شکوهترین مراسم آتش بازی انجام میگردد .

افتتاح سیلو

خبرنگار ما در اهواز گزارش می دهد که مرد مأهواز شهر را بطرز زیبائی آذین بندی نموده و باپرچم های سه رنك و چراغانی تزئین نموده‌اند و با بیصبری در انتظار تشریف فرمائی اعلیحضرت همایونی و علیاحضرت ملکه پسر می برند خبرنگار ما اضافه میکند قراراست سیلوی بزرك اهواز را شاهنشاه افتتاح فرمایند و مقدمات افتتاح آن از هم اکنون کاملا فراهم‌شده است آقایان وثوق مدیر کل وزارت گمرکات و رفیع مدیر کل غله و چند نفر از مهندسین برای تکمیل مقدمات افتتاح سیلوی بزرك اهواز باین شهرستان وارد شده‌اند .ضمنا کارخانه خانه سازی اهواز نیز با تشریف فرمائی ذات همایونی وعلیا حضرت ملکه باین‌شهرستان بدست مبارك شاهنشاه افتتاح میشود فعلا آقایان مهندس اللهیار رئیس بانك ساختمانی و مهندس امیر پرویز ابراهیمی باهواز وارد گردیده‌اند و مشغول فعالیت هستند تا مقدمات کار را از هر جهت فراهم نمایند .

آقای دکترآموزگار وزیر کشاورزی که باهواز وارد شده بود قبل از عزیمت به خرمشهر در اهواز بامدیر عامل بنگاه خالصه و رئیس اداره کشاورزی این شهرستان سرامون تنظیم اسناد مالکیت زمینهای خالصه سوسنگرد ، آبادان و خرمشهر که قرار است بدسه ت مبارك شاهنشاه

وزراء ، نمایندگان مجلسین ، نمایندگان سیاسی‌خارجی ،استاندار خوزستان ، فرماندهان لشکر خوزستان و نیروی دریائی جنوب ، اعضای هیئت مدیره شرکت ملی نفت و نمایندگان‌طبقات مختلف‌مردم بانتظار نزول اجلال موکب همایونی بسر میبردند .وهر لحظه فریادزنده باد شاهنشاه با صدای کف زدنهای ممتد در سرتاسر شهر طنین می افداخت شور و احساسات‌مردم‌بحدی بود که خرمشهر تاکنون اینچنین روز پرشکوهی بخود ندیده بود .

ساعت نه و نیم صبح بود که شاهنشاه از میهمانسرای گمرك خرمشهر که اقامتگاه معظمه و علیاحضرت ملکه می باشد بخارج نزول اجلال فرمودند وبا اتومبیل برای افتتاح پل بطرف محل پل حرکت کردند .

علیاحضرت بعلت‌ادامه عارضه کسالت سرما خوردگی درمراسم افتتاح پل نیز شرکت نداشتند در دو طرف خیابانهای مسیر اتومبیل حامل شاهنشاه مردم خرمشهر پشت سر یکدیگر ایستاده بودند و بشدت نسبت بشاهنشاه ابراز احساسات می کردند شدت ابراز احساسات مردم همراه با پرتاب کردن دسته های گل از طرف اهالی وازدحام مردم بحدی بود کهسرتاسر مسیراتومبیل اعلیحضرت همایونی از دسته های متعدد گل پوشیده شده بود وازدحام جمعیت وابراز احساسات اهالی به اندازه ای بود که اتومبیل حامل اعلیحضرت همایونی بکندی می توانست حرکت کند . در آنهنگام خرمشهر ناظر ابراز احساسات بی سابقه ای بود که تاکنون بخاطر نداشت بالاخره اتومبیل حامل اعلیحضرت درمیان ابراز احساسات مردم و ازدحام بیسابقه اهالی بمحل پل رسید.

در میان صف مستقبلین

از فاصله زیادی از محل پل نمایندگان طبقات مختلف مردم اعم از روسای دوایر دولتی ، بازرگانان، اصناف ، فرهنگیان ، ورزشکاران، احزاب و نمایندگان سایر طبقات در دو طرف مسیر موکب همایونی بصف ایستاده بودند و هنگامیکه اتومبیل حامل اعلیحضرت پاولین صف شرکت کنندگان در مراسم رسید متوقف گردید و اعلیحضرت از آن پیاده شدند .

دراینهنگام موزیك سلام‌شاهنشاهی نواخت و احترامات نظامی انجام گردید . اعلیحضرت پیاده وارد صف شرکت کنندگان در مراسم شدند و نسبت بیکا یك نمایندگان طبقات مختلف مردم ابراز تفقد فرمودند . در اینهنگام غریو شادی وکف زدنهای ممتدوشور واحساسات مردم بحد اعلی رسیده بود و اعلیحضرت ضمن ابراز تفقد نسبت بیکا یك نمایندگان طبقات مختلف مردم با اشاره سرو دست بابراز احساسات بیشائبه اهالی پاسخ می گفتند . در میدان محوطه جلوی پل پوش مخصوصی جهت شاهنشاه برپا شده بود و اعلیحضرت پس از ابراز تفقد نسبت بحاضرین به طرف پوش عزیمت فرمودند .

قطعه فواد سه رنگ

آقای نخست وزیر ، آقایان‌وزراء و نمایندگان مجلسین و نمایندگان سیاسی خارجی درجایگاه مخصوص خود ایستاده بودند . در اینموقع آقای بهبهانیان مدیر عامل بنیاد پهلوی گزارش جامعی از چگونگی ساختمان‌پل خرمشهر بعرض‌شاهنشاه رسانید واز پیشگاه معظم له استدعا کرد که باقطع نوار سه رنگ پل‌را افتتاح فرمایند . شاهنشاه با قطع نوار سه رنگی که در عرض پل کشیده شده بود پل خرمشهر را افتتاح کردند . شور و شوق و ابراز احساسات و غریو هلهله مردم در این موقع بحدی بود که فضای شهر از غلغله و غوغای کف زدنهای ممتد اهالی بلرزه درآمده بود.

شاهنشاه در میان مردم

شاهنشاه پس از افتتاح پل در حالیکه هیئت دولت وعده ای از همراهان در التزام بودند پیاده طول پل را طی کردند ودر مورد ساختمان پل و طرز عبور و مرور از روی آن سئوالاتی میفرمودند که آقای بهبهانیان توضیحات کافی بعرض میرسانید . هنگامی که شاهنشاه بوسط پل رسیدند مدتی مکث فرمودند در این موقع عده زیادی از افرادی که بر روی بلمها و قایق ها در روی کارون برای دیدار شاهنشاه اجتماع کرده بودند بشدت نسبت بشاهنشاه ابراز احساسات نمودند و اعلیحضرت برای‌پاسخ باین ابراز احساسات بی شائبه اهالی‌میهن پرست خرمشهر و آبادان مدتی کوتاه در وسط پل توقف کردند سپس‌طول پل رابطرف‌آبادان طی کردند وهنگامی که بساحل آبادان رسیدند نمایندگان خوزستان‌ونمایندگان‌طبقات‌مختلف‌مردم اهالی آبادان که در آنطرف پل اجتماع کرده بودند نسبت بشاهنشاه ابراز احساسات نمودند در آنجاآقای‌موسوی نماینده مجلس شورایملی بنمایندگی از طرف مردم خوزستان مراتب سپاسگزاری اهالی را از این اقدام مفید که در راه تامین رفاه وآسایش اعطا شود مذاکراتی انجام داد و دستور های لازم صادر نمود فعلا مامورین مربوطه با فعالیت زیاد سرگرم تنظیم اسناد مالکیت زمین های خالصه خانه های سوسنگرد و زمین های خالصه آبادانو خرمشهر می باشند تا هنگام نزول اجلال موکب ملوکانه باهوازاسناد مالکیت مزبور بدست مبارك شاهنشاه اعطا شود .

اشتیاق مردم هفتگل

خبرنگارما در هفتگل گزارش می دهد که مردم هفتگل در انتظار آن بودند که چشمشان بدیدار شاهنشاه و ملکه روشن شود ولی‌پایان این انتظار را آرزوئی میدانستند ولی یکی‌از افراد شاهدوست هفتگل که وسایل نقلیه در اختیار دارد هنگام تشریف فرمائی شاهنشاه و ملکه به اهواز وسایل نقلیه در اختیار اهالی هفتگل‌خواهد گذاشت‌تامردم‌اینمنطقه با عزیمت باهواز چشمشان بدیدار شاهنشاه و ملکه روشن شود .

شاهنشاه پس از تشریف فرمائی به اقامتگاه اختصاصی در خرمشهر باستراحت پرداختند علیا حضرت ملکه فرح پهلوی بعلت عارضه کمی سرما خوردگی دراین مراسم شرکت نکردند و باستراحت مشغول بودند

خرمشهر میلرزید

خبر نگار ما در خرمشهر تلفنی اطلاع داد از سپیده دم صبحگاه امروز که قرار بود پل خرمشهر بدست مبارك شاهنشاه افتتاح شود مردم خرمشهر و آبادان در سرتاسر خیابانهای خرمشهر اجتماع کرده‌و با تزئین خیابانهای مسیر موکب همایونی نسبت بشاهنشاه ابراز احساسات میکردند . شدت ابراز احساسات مردم نسبت بشاهنشاه از همان هنگام صبحگاه بحدی بود که شهر خرمشهر بلرزه در آمده بود مردم خرمشهر از هنگام‌سحر از خانه ها ببیرون آمده بودند وتا ساعت پنج صبح سرتاسر خیابانهای شهر را اشغال کرده بودند دانش آموزان پیشاهنگان ، فرهنگیان ، اصناف ،پیشه وران ،اعضای سازمان جوانان و طبقات مختلف مردم با شعار های گوناگون در حالی که دسته های گل بدست داشتند در مسیر موکب ملوکانه بانتظار تشریف فرمائی شاهنشاه برای افتتاح پل خرمشهر بسر میبردند عده زیادی از اهالی در خیابان ساحلی کارون اجتماع نموده بودند و جمعانبوهی نیز در روی بلمها وموتور های‌آبی وکشتی های کوچك برروی کارون بانتظار تشریف فرمائی موکب‌ملوکانه ایستاده بودند کثرت اجتماع مردم برروی بلمها و موتور های آبی در روی کارون بحدی بود که سرتاسر سطح آب‌رود کارون ازبلم و موتور آبی پوشیده شده بود .

ازتهران آمدند

طبق دعوت موسسه بنیاد پهلوی ساعت ۸ صبح امروز عده زیادی‌از نمایندگان مجلسین و نمایندگان خارجی از جمله سفیر انگلیس و بانو وزیر مختار کانادا و بانو، سفیر ترکیه و بانو، وابسته های مطبوعاتی سفارتخانه ها، نمایندگان خبر گزاری های خارجی ، روزنامه نگاران وجمعی دیگر برای شرکت در مراسم افتتاح پل خرمشهر باین شهرستان وارد شدند ودر باشگاه گمرك خرمشهر اقامت نمودند این عده که مهمان موسسه بنیاد پهلوی بودند پس از لحظه ای استراحت برای شرکت در مراسم افتتاح پل بمحل انجام مراسم رفتند . در محل پل آقای نخست وزیر .هیئت

حادثه غم‌انگیز مراغه

بقیه از صفحه اول

آموزان جان سپردند و ده نفر دیگرنیز بسختی مصدوم و مجروح شدند .

خبرنگار ما در آبادان اطلاع میدهد که جریان این حادثه تاثرآور پریشب بعرض شاهنشاه رسید و میافزاید :

تاثر شاهنشاه

بمحض آنکه گزارش حادثه ناگوار مراغه بعرض شاهنشاه رسید ،خاطر اعلیحضرت فوق‌العاده ملول و متاثر گردید بلافاصله به آقای نخست‌وزیر دستور اکید صادر فرمودند که شبانه اقدام لازم شود که مجروحین به‌تهران برای معالجه انتقال یابند .

شاه متاثر است .

از طرف آقای نخست وزیر ووزیر فرهنگ اقدامات شروع‌گردید به‌تهران تلفن شد که دراولین فرصت‌هواپیمای شیر و خورشید سرخ بمحل حرکت کند و مجروحین را اول وقت صبح بتهران بیاورد لکن چون هواپیمای مزبور مهیا نبود به آرتشبد هدایت اطلاع داده شد که از هواپیماهای ارتشی استفاده نمایند .

این جریان بعرض شاهنشاه رسید و باز تاکید فرمودند درباره انتقال‌به بیمارستان‌ومعالجه‌مجروحین فوق‌العاده مراقبت شود. متاسفانه خبر رسید که هواپیما موفق به نشستن درمیدان فرودگاه مراغه نشده است چاره‌ای جز این تشخیص داده نشد که دستورات برای انتقال مجروحین‌بوسیله‌آمبولانس راه آهن صادر شود و آقای وزیر فرهنگ بعد از ظهر دیروز (یکشنبه) به آقای یزدانفر در تماس تلفنی که از صبح تاعصر داشتند همین دستور را دادند که تنها راه انتقال مجروحین بوسیله راه آهن به تبریز و یا مستقیم به تهران است و چون ستون فقرات یکی از کودکان سخت مجروح شده گویا انتقال او بهر کیفیت اعم‌از هواپیما یا راه آهن مشکل میباشد .

در تماسی که خبرنگار ما در آبادان با آقای دکتر مهران‌وزیر فرهنگ‌گرفت ایشان اقداماتی که از صبح دیروز شروع نموده بودند و دستوراتی که بوسیله آقای یزدانفر داده‌اند تشریح نموده و در پایان‌تائید نمودند که‌چون هواپیما نتوانسته است کمك لازم را بنماید یگانه‌راه‌همان اعزام‌مجروحین بوسیله راه آهن میباشد . آقای دکتر مهران در پایان گفتند که امروز دو بار اعلیحضرت همایونی از این حادثه جویا شده‌اند و بعرض رسیده است که چون هواپیما نتوانسته است کمك کند دستور داده شده است هر چه زودتر بوسیله آمبولانس قطار راه‌آهن پنج نفر کودك مجروح را به تبریز انتقال دهند و اگر نمیشود در آنجا معالجه شوند با همان قطار بتهران اعزام دارند تا کلیه وسایل معالجه در اختیار آنها گذاشته شود .

اقدام شیر و خورشید سرخ

خبر نگار مادر تهران با مقامات شیر وخورشید سرخ تماس گرفت واین اطلاعات را کسب کرد :

مقامات شیر و خورشید سرخ گفتند که دراین حادثه سه نفر تلف شده اند نه چهار نفروافزودند ساعت ۱۱ صبح دیروز از طرف آقای نخست وزیر بشیر و خورشید سرخ تلفن شد که مدرسه ای در مراغه خراب شده است و حسب‌الامر اعلیحضرت همایون شاهنشاهی دستور داده شد که‌شیرو خورشید سرخ فورا برای نجات مجروحین اقدام کرده جراح و پزشك و مقداری خون باهواپیما به محل اعزام دارد . بلا فاصله مقدمات کار آماده شد واز طرف نیروی هوائی هوا پیما در اختیار جمعیت گذارده شد متاسفانه این هواپیما نتوانست در مراغه بنشیند ناچار در تبریز فرود آمد .

پزشکان جمعیت با لوازمی که‌همراه داشتند وسیله اتومبیل به مراغه رفتند . معلوم شد که بزائر این حادثه سه نفر دانش آموز کشته شده و۷ نفر مجروح گردیده اند واز مجروحین حال ۵ نفر خوب است و۲نفر دیگرکه یکی استخوان پایش شکسته و دیگری استخوان ستون فقراتش قرار است باقطار تحت مراقبت‌پزشکان شیرو خورشید سرخ بتهران حمل شوند و در بیمارستان امدادی حکیم الملك بستری گردند .

مقامات‌فرهنگی چه‌میگویند ؟

امروز خبرنگار ما پیرامون این حادثه تاسف‌انگیزاز مقامات‌فرهنگی اطلاعات زیر را کسب کرد :

آقای یزدانفر معاون وزارت فرهنگ اظهار داشت من دیروز پس‌از اطلاع از حادثه با فرماندار مراغه بوسیله تلفن تماس گرفتم واز جریان واقعه جویا شدم .حال ده نفر از مجروحین روبه‌بهبود است . بهمین جهت پس‌از پانسمان در بیمارستان بمنازل خود منتقل گردیدند . حال یکی‌از نوآموزان وخیم بود و چون انتقال‌وی بوسیله هواپیما امکان نداشت‌دستور داده شد که‌بوسیله ترن به تهران منتقل گردد و امروزبه تهران‌خواهد رسید .

بازرس اعزام میشود

آقای یزدانفر سپس افزود چون موضوع از هر حیث حائز اهمیت می باشد ممکن است برای تحقیق بیشتر بازرس مخصوص بمراغه‌اعزام گردد تاپیرامون‌این‌حادثه تاسف‌آور و علت وقوع آن از نزدیك بررسی گردد .

مشکل وزارت فرهنگ

معاون وزارت فرهنگ در مورد علت اصلی وقوع اینگونه حوادث گفت :

علت وقوع اینگونه حوادث‌آنست که بعضی از بناهائی که مورد استفاده مدارس است کهنه می‌باشد این بنا ها از سالها قبل یعنی زمانی که وضع آنها خوب بوده توسط فرهنگ اجاره شده است . در حال حاضر وزارت فرهنگ بعلت‌مشکلات مالی‌نمیتواندبمال‌الاجاره آنهابیافزاید وبدینجهت مالکین نیز حاضر نیستند تعمیرات لازم را انجام‌دهند در نتیجه چنین‌حوادث ناگواری‌اتفاق میافتد .

این مشکل مبتلابه تمام نقاط ایران است .

رسیدگی خواهد شد

ولی چون هنوز معلوم نیست که‌در این واقعه تقصیر متوجه چه مقامی استو آیا قصوری شده است یانه بدینجهت وزارت فرهنگ موضوع‌را جدا تعقیب خواهد کرد .

رئیس فرهنگ در تبریز

موقع وقوع حادثه رئیس فرهنگ مراغه در محل کار خود نبوده و به تبریز رفته بود . پس‌از وقوع این حادثه و اطلاع از آن دیروز رئیس فرهنگ بمراغه مراجعت کرد .

اشکال کار

خبرنگار ما همچنین گزارش می دهد که‌در حال حاضر تنها فرهنگ تهران هرسال در حدودبشش میلیون تومان برای کرایه‌مدارس می‌پردازد و همه ساله نظیر حوادث فوق بوقوع میپیوندد.برای‌جلوگیری از این‌نوع حوادث‌وزارت‌فرهنگ دراطراف‌شهرها کمپ مدارس بسازد برای این‌منظور باید زمین های دور دست وارزان قیمت را خریداری نموده و بسازد .

آخرین خبر

در آخرین ساعت‌آقای دکتر خطیبی مدیر عامل شیرو خورشید سرخ اطلاع داد که‌در حادثه ناگوارمراغه سه نفر فوت شدند و ۵نفر زخمی گردیدند . یکنفراز زخمی شدگان پانسمان شدو روانه منزل گردید . از چهار نفر سه نفرشان از پاآسیب دیده‌اند که هم‌اکنون بستری می باشند و حال دونفر آنها رو ببهبود است و پای یکی‌از آنان گچ‌گرفته شد . نفر چهارم بنام رحیم صرافی قدیم که‌از ناحیه کمر آسیب سخت دیده باتفاق یکی‌از مجروحین امشب با قطار بطرف تهران ناعزام میگردد.

خانواده های خستو ـ یوسف زاده ـ طالقانی ـ سلطانی ـ یوسفیان ـ یوسفی ـ میر بابائی ـ حسینی

با نهایت تاثر فوت شادروان **بانو زهرا خستو** مادر جناب آقای تقی خستو مستشار دیوان عالی کشور را باطلاع خویشان و نزدیکان و دوستان میرساند مجلس ختم مردانه از ساعت ۳ الی ۵ بعد از ظهر روز چهار شنبه ۱۱اسفندماه در مسجد مجد و ختم زنانه از ساعت ۳ بعد از ظهر همان روز در منزل شخصی واقع در دروس خیابان جنوبی چهار راه دلبخواه منعقد است

۱ـ۲ آ ـ ۳۵۴۰۷

بعموم‌بازماندگان‌آنمرحومه مصیبت‌وارده راتسلیت‌میدهیم.

خانواده های رجبی اسلامی ـ رشیدی ـ رشید زاده ـ ملکجانی ـ جعفری ـ نصیری ـ وافقی ـ همتانیان

با نهایت تاسف در گذشت **گربلائی نور علی رجبی‌اسلامی** بزرك خاندان رجبی اسلامی را باطلاع آشنایان و دوستان آن مرحوم میرسانند مجلس ترحیم از ساعت ۸و نیم بعد از ظهر الی ۱۰ و نیم روز سه شنبه ۱۰ اسفند در مسجد آقا شیخ محمد حسن واقع در خیابان شاه آباد کوچه ظهیرالاسلام‌منعقد است و مجلس زنانه در ساعت فوق درمنزل شخصی آنمرحوم واقع در خیابان شاه آبادکوچه حمام وزیر پلاك ۱۰۳ برگذار می گردد .

علیرضا اسلامی ـ محمد علی اسلامی ـ احمد اسلامی

بعموم بازماندگان آنمرحوم‌مصیبت وارده‌را تسلیت میدهیم

با کمال تاثرو تاسف فوت مرحومه**بانو صغری رضائی** را باستحضار فامیل و دوستان محترم میرساند مجلس ترحیم از ساعت ۹ الی ۱۱صبح روز سه شنبه دهم اسفند ماه۱۳۳۸ در مسجد ارك و مجلس ختم زنانه عصر همان روز از ساعت سه الی پنج و نیم در منزل آنمرحومه واقع در خیابان بلور سازی کوچه مقابل بیمارستان کوهر شاد منعقد میباشد .

خانواده های رضائی ـ غفور ـ افشار ارومی ـ اقبالیان ـ امناء ـ سرهنك شعری ـ سرهنك حجازی ـ پولادی ـ حسینی ـ احمد نیاطورچیان ـ بکیان ـ امین زاده ـ امینی ـ درگوش ـ قاسم رضائی ـ حاج احمد رضائی ـ صمد رضائی

بعموم بازماندگان آنمرحومه‌مصیبت وارده را تسلیت میدهیم

با نهایت تاسف بدینوسیله در گذشت بانو**(ویلهلمین‌بسن)** مادر بانو الیزابت رحیمی را در فرانسه باطلاع کلیه دوستان و آشنایان میرساند مراسم مذهبی و مجلس ترحیم در فرانسه انجام گرفته است

الیزابت رحیمی ـ سرهنك ۲ستاد مهدی رحیمی ـ محمد علی رحیمی ـ ستوان یکم اسماعیل رحیمی ـ بتول رحیمی ـ مرتضی عسگری

آ ـ ۳۵۰۲۷

بخانواده محترم رحیمی بویژه بازماندگان آنمرحومه تسلیت میدهیم .

از شهر ری

نظر برحلت مرحوم فردوس و ساده **آقای سید مرتضی اعتمادی** که از محترمین زاویه مقدسه حضرت عبدالعظیم و از منسوبین نزدیك این حقیر بودند از ساعت ۷ الی ۱۰ بعد از ظهر روز سه شنبه سوم ماه مبارك رمضان مجلس فاتحه در مسجد جامع واقع در صحن مطهر حضرت عبدالعظیم علیه‌السلام منعقد است انشاءاله عموم مسلمین وآشنایان شرکت خواهند فرمود .

الاحقر محمدالموسوی البهبهانی عفی عنه

خانواده های **بهبهانی ـ هدایتی ـ تولیتی ـ نوربخش ـ رئیسی ـ امیر عرفانی ـ داد خواه ـ تقوی ـ شمس نیا ـ هاشمی ـ روح‌الامین ـ ساعدی ـ کاشف ـ مهدی زاده جواهری ـ خوئی دینبلی ـ عقیلی ـ معتمدی ـ اعتمادی**

در گذشت مرحوم **آقا سید مرتضی اعتمادی** راباستحضار دوستان و آشنایان و منسوبین میرسانند مجلس ختم مردانه آنمرحوم از ساعت ۷ الی ۱۰ بعد از ظهر روز سه شنبه‌دهم اسفند ماه در مسجد جامع حضرت عبدالعظیم ع منعقد است و مجلس ختم زنانه در همانوقت در منزل شخصی آنمرحوم واقع‌درباغچه‌علیجان‌جنب‌صحن‌مطهرحضرت‌عبدالعظیم برقرار است .

آ ـ ۴۴۵۴۲

بخانواده های محترمی که در این ضایعه عزا دارند بویژه بازماندگان مصیبت وارده را تسلیت میدهیم

نظر بفوت مرحوم اخوی **آقای حاج سید جلال‌الدین‌جزایری** مجلس ترحیم از ساعت ۳و نیم تا ۵و نیم بعد از ظهر روز چهار شنبه ۱۱ر۱۲ر۳۸ در مسجد ارك منعقد امید است‌آقایان حجج‌اسلام ودوستان عظام‌باتشریف فرمائی‌خود عموم‌خانواده را قرین تشکر فرمایند

آ ـ ۳۵۰۴۹ **الاحقر حاج سید فخرالدین جزایری**

بخانواده محترم جزایری بویژه بازماندگان آنمرحوم مصیبت وارده را تسلیت میدهیم .

خانواده های اجمدی ـ ایلخانی ـ طباطبائی شفیعی ـ حسابی ـ گلبادی ـ آزرمی ـ والی ـ مهر پویان ـ لشگری ـ سجادی ـ امیر دولو ـ رحیمی

با کمال تاسف در گذشت ناگهانی **شادروان احمداحمدی** را باطلاع بستگان و دوستان میرساند مجلس ختم زنانه بعداز ظهر روز سه شنبه دهم‌اسفند ماه ۳۸ درمنزل سرهنك‌احمدی واقع در خیابان شاهرضا مقابل پمپ بنزین بیست متری اول کوچه عنصری شماره ۳۴ و ختم مردانه روز چهار شنبه یازدهم اسفند ۳۸ از ساعت ٤ الی ٦ بعد از ظهر در مسجد حاج حسن واقع در خیابان شاهپور خیابان بوعلی (ارامنه سابق) منعقد میباشد .

محسن احمدی ـ سرهنك محمود احمدی ـ مهندس سیروس احمدی ـ مهین طباطبائی ـ عفت‌والی ـ هایده حسابی

بخانواده محترم احمدی و عموم بازماندگان آنمرحوم مصیبت وارده را تسلیت میدهیم .

آگهی های تسلیت

مصیبت دردناك مرك برادر را بدوست دانشمندم دکتر غیاث‌الدین جزایری صمیمانه تسلیت میگویم **محمودمنشی**

با کمال تاسف مصیبت وارده را بدوست عزیزمان‌آقای محمد ملکی کامبخش تسلیت عرض می کنیم

آ ـ ۳۵۴۳۱ **دانشجویان سال دوم ادبیات فارسی**

در گذشت شادروان حاج سید جلال‌الدین جزایری را بخاندان جلیل جزایری مخصوصا جناب آقای دکتر غیاث‌الدین جزایری تسلیت میگوئیم .

عزیز قزلباش نماینده کنگره اتحادیه های کارگری‌ایران ـ مهندس امیر محمد قزلباش آ ـ ٤٤٦٠٦

فوت حضرت حجت‌الاسلام آقای حاجی سید جلال‌الدین جزایری را بخاندان محترم جزایری مخصوصا بجناب آقای دکتر غیاث‌الدین جزایری تسلیت عرض مینمایم .

آ ـ ٤٤٥٨٢ **دکترفریدون دلاوری**

فوت جان گداز شادروان پرویز منشی زاده را به‌خاندان محترم منشی زاده تسلیت عرض و از اینکه یکی از همکاران جوان و فعال خود را از دست داده‌ایم بینهایت متاثر ومتاسفیم

آ ـ ٤٤٥٧٨ **کارمندان شرکت سهامی ایرانتور**

در گذشت تاثر انگیز شادروان حاج سید جلال‌الدین جزایری را بجناب آقای دکتر غیاث‌الدین جزایری تسلیت می گویم

آ ـ ٤٤٦٠٤ **منوچهر زینی**

جناب آقای دکترمحمد خزائلی

مصیبت وارده را بجنابعالی و خاندان محترم خزائلی تسلیت میگویم .

مهین سنجری

با نهایت تاثر در گذشت روانشاد بهمن سلامت را ببازماندگان آنمرحوم بخصوص بفرزندان برومندش تسلیت می گویم

آ ـ ۳۵۴۸۵ **ش . بهنام**

دبیران و کارکنان و دانش‌آموزان دبیرستان شرف

در گذشت جانخراش حسین اربابیان دانش آموز کلاس ششم ریاضی را بعموم بازماندگان آنمرحوم مخصوصا به‌پدر داغدیده‌اش صمیمانه تسلیت میگویند **امین میرهادی**

سرکار بانو عفت زند

کار مندان و دبیران دبیرستان دکتر نصر با کمال تاسف فوت پدر عزیزتان را تسلیت عرض مینمایند

آ ـ ۳۵۴۹۵ **رئیس دبیرستان دکتر نصر ـ فروغ کیا**

افسران و کارمندان و مامورین کلانتری بخش ۱۰ مصیبت وارده بخانواده هدایتی و خزائلی رابخصوص‌سرکار ستوان یکم هدایتی تسلیت عرض نموده سلامتی و بقاء عمر بازماندگان آنمرحومه را از درگاه ایزد متعال خواستارند

از طرف افسران و کارمندان و مامورین کلانتری ۱۰ ـ سروان تیموری

آ ـ ۳۵۴۹۳

با نهایت تاثر و تاسف مصیبت وارده را به آقایان سید رضا و سید مجتبی ناصری و ابراهیم اسمعیلی تسلیت می گویم

فرخ قوامی شیرازی

کارکنان کارخانجات جدیدالتاسیس شاهی فوت‌شادروان مرحوم احمد میرزا احمدی را به آقای مهندس سیروس‌احمدی وبازماندگان آنمرحوم تسلیت عرض نموده‌بقاء عمربازماندگان و فامیل محترم احمدی را از خداوند مسئلت دارد .

آ ـ ۳۵۴۵۱ **مهندس محمد علی فتوت ـ حسن‌سره**

لوازم یدکی و سوزن دامپزشکی — لوازم آزمایشگاه فیزیك شیمی و طبیعی

شرکت شهلا ـ ناصر خسرو — شرکت شهلا ـ ناصر خسرو

اگاتاکریستی باصفهان وشیرازمیرود

آگاتاکریستی نویسنده مشهور رمانهای پلیسی و همسرش استاد باستان شناسی دانشگاه لندن دیشب در مجلس میهمانی که از طرف یکی از اعضای سفارت انگلیس بافتخار آنها بپا شده بود شرکت کردند . در این مجلس میهمانی جمعی از دیپلماتهای خارجی و نویسندگان ایرانی شرکت داشتند ، در این میهمانی آگاتاکریستی بخبرنگار ما در باره ادبیات معاصر ایران اظهار داشت با وجوداینکه آثار نویسندگان معاصر ایرانی به انگلیسی ترجمه نشده است مع الوصف من با آثار اغلب آنان آشنائی دارم . بعقیده من در ادبیات معاصر فارسی بایدداستان نویسی باب شود .

آگاتاکریستی و همسرش صبح امروز از بازار تهران و مسجد سپهسالار بازدید نمودند ،پرفسور مالووان در این بازدید تعدادی عکس برداشت .

فردا آگاتاکریستی و همسرش به شیراز و اصفهان عزیمت مینمایند وقرار است صبح یکشنبه آینده بتهران بازگشت نمایند و عصر همانروز از ایران بوسیله هواپیما عزیمت کنند .

در مسافرت بنواحی مرکزی و جنوب پرفسور مالووان از حفریات باستانشناسی و خرابه های تخت جمشید و شوش دیدن خواهد نمود.

پرفسور مالووان از تحقیقات باستان شناسی خود در ایران برای دادن یك سری کنفرانس در دانشگاه لندن استفاده خواهد نمود .

مصاحبه خبرنگار ما با آگاتاکریستی در صفحه ۱۴ چاپ شده است .

به‌پیشنهاد سازمان کمك کودك فرهنك استان بیست هزار ریال برای کارگاه فنی دبستان شاه‌آباد منظور نمود

در تعقیب بازدید اعضای کمیته پنج نفری سازمان کمك کودك از دبستانهای وحدت دختران و شاه آباد پسران واقع در انتهای خیابان امامزاده حسن ، چند روز قبل آقایان مهدی حکمی رئیس تبلیغات فرهنك استان و مرتضی شهیدی عضو کمیته تحقیق سازمان کمك کودك از محل دبستانهای مزبور بازدید کرده و صورت کامل احتیاجات این دو دبستان را تهیه کردند .

بموجب تصمیم سازمان کمك کودك قرار شد بکلیه دانش آموزان مورد نظر دبستان وحدت دختران حداکثر تا قبل از نیمه اسفند ماه لباس دوخته داده شود .همچنین به پیشنهاد سازمان کمك کودك و موافقت آقای کوثری مدیر کل فرهنك تهران حواله بیست هزار ریال برای تهیه لوازم نجاری و کاردستی در دبستان شاه‌آبدسران داده‌شد

آقای فروغی رئیس اداره آموزش فنی و حرفه‌ای فرهنك تهران با همکاری آقای مهدی حکمی رئیس تبلیغات فرهنك تهران و عضو کمیته تحقیق سازمان کمك کودك ترتیب تهیه لوازم مورد نظر را خواهند داد سازمان کمك کودك همچنین کمك های دیگری بدبستانهای وحدت و شاه آباد خواهد نمود .

بازدید روزنامه‌نگاران از معبر خیبر

رادیو کراچی دیشب در برنامه فارسی خود گفت روزنامه نگاران ایران و ترکیه که طبق برنامه سازمان پیمان مرکزی «سنتو»ازپاکستان بازدید میکنند دیروز از معبر خیبر و صنایع دستی کوچك در پیشاور دیدن کردند .

صد میلیون ریال بدرآمد شهرداری اضافه شد

امروزاداره در آمد شهرداری اعلام کرد که جمع کل در آمد بهمن ماه بر ۱۷۱ میلیون ریال بالغ شده است در آمد شهرداری در بهمن ماه‌سال گذشته فقط ٦٦ میلیون ریال بوده است افزایش قابل توجه در آمد شهرداری براساس تشویق مامورین و پرداخت پاداش انجام گرفته و مبلغ ۷۹٦۸٦۱ ریال اضافه وصولی داشته است .

ورود

* آقای دکتر محمد قاسمی جراح بیمارستان پهلوی از پاریس .

خروج

* آقای اردشیر موبد مدیر وسر دبیر مجله پندارها به جنوب .

بانو فخری‌نوربخش رئیس‌دبیرستان نمونه دختران‌بنا بدعوت انجمن‌فرهنگی ایران و انگلیس جهت مطالعه امور تعلیم و تربیت برای مدت دو ماه بانگستان .

سفر به قاهره

فردا صبح‌سناتور دکتر متین‌دفتری بدعوت دولت جمهوری متحده عرب با هواپیما بقاهره عزیمت مینماید .

سناتور دکتر متین دفتری ده روز میهمان دولت جمهوری متحده عرب خواهد بود و بحضور پرزیدنت جمال عبدالناصر رئیس جمهوری خواهدرسید و از موسسات فرهنگی و اقتصادی منجمله سد اسوان بازدید خواهدکرد و در دانشگاههای قاهره و اسکندریه و دمشق سخنرانی خواهد نمود .

دولابراتوار لوازم آرایش زیان‌آور بسته شد

امروز سخنگوی وزارت بهداری گفت روز گذشته مامورین وزارت بهداری دولابراتوار سازنده کرم و لوازم آرایش را که وضع آنها بسیار کثیف و خلاف اصول بهداشت بود و بوسیله افراد فاقد صلاحیت وبدون پروانه اداره میشد تعطیل کردند وپرونده صاحبان این دولابراتوار را برای رسیدگی بدادسرای تهران ارسال داشتند .

ضمنا کلیه محصولات ساخته شده توقیف گردید .

آسایشگاه اختصاصی حجاج ایرانی درمدینه

امروز اطلاع حاصل شد که نمایندگان اعزامی به عربستان سعودی که با مقامات آن کشور درباره ساختمان آسایشگاه حجاج ایرانی و همچنین عقد یك قرار داد هوائی بین ایران و عربستان سعودی مذاکره نمودند به تهران مراجعت کرده‌اند .

بقرار اطلاع نتیجه حاصله از مذاکرات بسیار رضایت بخش بوده و اختلافاتی که در مورد ساختمان آسایشگاه بوده بکلی مرتفع گردیده و بزودی ساختمان آسایشگاه حجاج در مدینه منوره آغاز خواهد شد واز سال آینده حجاج ایرانی نیز از آسایشگاه اختصاصی خوداستفاده خواهند کرد .

در مورد عقد قرار داد هوائی و همچنین درباره رفت و آمد حجاج به عربستان سعودی توافق های لازم بعمل آمده است .

ثلث درآمد هر ایرانی صرف مسکن میشود

بقیه از صفحه اول

قطعی آن استخراج نگشته است)

در عین حال تاکنون معلوم شده است که هزینه تفریحات ومسافرت و بهداشت مردم نیز افزایش یافته است .

هم‌اکنون بانك ملی‌مشغول استخراج اطلاعاتی است که در دومین مرحله از مراحل تهیه شاخص جدید هزینه زندگی بدست آورده است .

از ۳٦۰۰ خانواده که در ۳۲ شهر مختلف موردم سئوال بانك ملی قرار گرفته‌اند ۳۴۰۰ خانواده پاسخهائی ببانك داده‌اند که کاملا قابل‌استفاده است .

بانك ملی‌از ۲۰ ماه‌پیش‌تهیه شاخص جدید هزینه زندگی را آغاز کرد و ابتدا عده‌ای را برای تهیه آمار مورد لزوم زیر نظر کارشناس امریکائی تربیت و سپس بادر نظر گرفتن ۳٦۰۰ خانواده در ۳۲ شهر که جمعیت ده شهر بین ۵ تا ۵۰ هزار و ۱۰شهر دیگر که بین ۵۰ تا ۱۰۰ هزار و ده شهر آخر از ۱۰۰ هزار بیشتر بوده پرسش‌نامه های لازم‌تهیه وبرای این خانواده ها که محل آنها کاملا با همکاری اداره آمار عمومی مشخص و معین شده بود ارسال کرد .

در مرحله اول پاسخهائی که این خانواده ها دادند‌دربانك‌ملی متمرکز و آمار لازم از آن استخراج شد و سپس آمار گیری درمرحله دوم شروع گردید و بطوری که گفتیم تهیه درآمد ملی آغاز میشود .

ارقام درآمد ملی که فعلا درنظر گرفته میشود بسیار تقریبی است و برای‌تهیه‌برنامه‌های اقتصادی‌داشتن زندگی علاوه بر خوراك . پوشاك . هزینه مسکن . و سوخت‌و روشنائی ضروری است .

سه عامل دیگر که‌در سالهای‌اخیر قسمت مهمی از مخارج زندگی مردم ایران را بخصوص در شهر های بزرگ تشکیل میداده مورد توجه‌قرار گرفته که عبارت است از بهداشت تفریحات و حمل و نقل .

در ضمن اثرات عوامل گذشته دیر متفاوت گشته مثلا عامل کرایه یا هزینه مسکن از سال ۱۳۱۵ تغییرات فاحشی کرده و علاوه بر بالا رفتن کلی اگر در گذشته حداکثر یك پنجم درآمد اشخاص را بخود اختصاص میداده فعلا گاهی ۳۰تا ٤۰درصد درآمد افراد را بخود اختصاص میدهد ودر آمار گیری بخصوص در شهر های بزرگ تفاوت اثر این عامل محسوس شده است.

بهرصورت تهیه شاخص جدیدهزینه زندگی در مهر ماه ۳۹ بپایان می رسدو معدل سال ۳۷ و ۳۸ بعنوان سال پایه در نظر گرفته شده و سال ۱۳۱۵ باعدد صد نمایش داده میشود البته اگر بخواهند شاخص هزینه زندگی سالهای پیش‌از آنرا حساب کنند باید از اعداد زیر صد استفاده شود .

بانك ملی پس‌ازفراغت‌از تهیه‌شاخص هزینه زندگی تهیه میزان درآمد ملی را عهده دار خواهد شد . در اینصورت این اولین بار است که بطور کاملا صحیح و علمی در ایران تهیه درآمد ملی آغاز میشود .

ارقام درآمد ملی که فعلا درنظر گرفته میشود بسیار تقریبی است و برای‌تهیه‌برنامه‌های اقتصادی‌داشتن ارقام صحیح درآمد ملی کاملا ضروری است .

سیاوش ازنظر پزشکان خبردار شد

بقیه از صفحه اول

معالجه این کودك باجان و دل قیام نموده‌اند ، اینجانب نیز بنوبه خود در صدد برآمدم شاید بتوانم کوچکترین کمك فکری را برای تشخیص مرض و معالجهٔ این کودك معصوم با استادان و همقطاران‌عزیز خود بنمایم گرچه شخصا سیاوش کوچولورا معاینه ننموده‌ام لیکن از قرار اظهارات پدر ومادر او وعلایم بروز مرض و عقاید آقایان محترم دکتر ها که در جریده شریفه‌اطلاعات منعکس گردید سیاوش مبتلای‌بمرض «گماتا» GUMWATE. میباشد

این زخمها در اثر بیماری زهروی‌ارثی است که بدوا بطور غدد خیلی ریز (حتی بقدری کوچك که در زیرپوست یاسایر نقاط بدن محسوس نمی شوند)در زیر بدن زده میشود و متدرجا بزرك میشوند ،آنچه درزیر پوست از این غدد بمرور سفت می شوند بآنها نادولو NADULAS نامند ، بعد از مدتی وسط این غدد شیئی پنیری‌شکل‌مثل غدد‌توبر کیولوز تولید میشود که منفجر شده وتشکیل کماتا رامیدهد این غدد علاوه بر زیر وروی جلد در سایر نقاط‌حساس بدن هم مثل عضلات و لوزه‌ها ،مغز، ریه ـ کلیه‌ها ـ کبد ـ قلب وآدرنیال‌ها وشبکه چشم RETIN پیدا میشوند که‌هریك بنوبهٔ خود تولید اشکالاتی را میکنند مثلا در مغز سر باعث‌فلج پاها در عصب بینائی چشم باعث‌کوری ودر سایر اعضاء باعث ناراحتی می شود آنچه شخصا تجربه داشته‌ام وحتی یاد دارم یك نفر فقط نور را تشخیص میداد و قادربه راه رفتن‌نبود با استعمال «نئوسالوارسن» بکلی معالجه شدویك‌نفر دیگر دارای مرض برص بود که با تزریق نئوسالورسن پنجاه در صد برایش مفید واقع‌شد. اینك فکر میکنم برای سیاوش کوچولو نیز تزریق‌نئوسالورسن‌مفید باشد .

در اجرای هرگونه کمك بسزای بهبودی این کودك حاضرو آماده می باشم .

دکتر اسمعیل افتخار

در شهرستانها

سه قلوهای تبریزی

تبریز ـ خبرنگار اطلاعات گزارش میدهد روز گذشته همسر کاظم حاج کاظمی سرایدار دبستان دخترانه‌منیژه تبریز که هنگام وضع حملش رسیده بود پس از تحمل درد شدیدی سه قلوزائید .

سه قلوهای تبریزی یك پسر ودو دختر می‌باشند و در نتیجه مراقبت های آقای دکتر رفیع کاملا سالم‌هستند .

والدین سه قلوها شش فرزنددیگر نیز دارند .

حادثه‌ای در سحرگاه

ملایر ـ بطوریکه خبرنگار اطلاعات اطلاع می دهد سه ساعت بعد از نیمه شب دو شب قبل که‌روره گیران ملایر برای خوردن سحری بیدار شده بودند رسول‌صارمی مدیر مهمانخانه کاروان ملایر که‌باتفاق چند نفراز دوستانش مشغول میگساری بود هدف گلوله تفنك شکاری واقع شد و جان سپرد .

ضمنا شخص دیگری نیزبنام حسین که گلوله بدستش اصابت کرده بود بسختی مجروح گردید .

جریان باطلاع‌مامورین انتظامی‌رسید ومامورین پس از حضور در محل‌واقعه چندنفر از دوستان رسول صارمی را باتهام قتل وی دستگیر کردند وبا دفن جنازه قضیه تحت تعقیب قرار گرفت .

عمرش به محاکمه کفاف نداد

امروز شعبه سوم دادگاه عالی جنائی برای رسیدگی‌ببرونده‌مردی بنام محمد رجب گرجی فرزندعلی تشکیل گردید محمد چندماه قبل باتهام دایر کردن محل برای استعمال افیون دستگیر شده‌بود .

دادگاه چند لحظه منتظر متهم بود ولی‌خبررسیده که‌متهم‌شب پیش در زندان‌درگذشته‌است‌باین‌جهت‌دادگاه قرارموقوفی تعقیب صادر کرد وپرونده بایگانی گردید .

حوادث وقایع

درنتیجه خراب شدن کوره متروکی

چهار کارگر زیر آوار هلاك‌شدند

چنددقیقه پس ازاین حادثه کارگردیگری نیز دریك چاه چهل‌متری سقوط کرد

عصر دیروز بر اثرفروریختن‌یکی از کوره های متروك آجر پزی در خیابان فرح آباد چهار نفر کارگر جان سپردند . هنوز جنازه این‌چهار نفر به پزشکی قانونی حمل نشده بود که کارگر دیگری در همان خیابان بر اثر سقوط در چاه‌عمیقی هلاك شد .

هویت سه نفر از کارگرانی که زیر آوار رفته اند وباسامی علی‌پور علیمحمد ، حبیب دیداری و اسداله دیداری‌معلوم‌شده‌است‌ولی‌مشخصاتی از نفر چهارم در دست نیست . این کارگران اهل بهار همدان‌بودند.

چند لحظه استراحت

ساعت پنج بعد از ظهر دیروزبا صدای فرو ریختن دیوار کوره صدای ناله عده ای از کارگران بگوش رسید و بدنبال آن ساکنین اطراف این کوره مامورین کلانتری وبرزن را خبر کردند .

پس از ساعتی جنازه چهارنفر کارگر از زیر خاك خارج شد .

بقراری که کارگران اطراف‌این کوره اظهار میداشتند این چهارنفر کارگر درزیردیوارمشغول‌استراحت بودند که این حادثه روی داد .

جنازه چهار نفر کارگر مذکوربرای از انتقال باداره پزشکی قانونی بوسیله آقای دکتر سلطانی مورد معاینه قرار گرفت .

یك حادثه دیگر

چند دقیقه از این حادثه‌نگذشته بود که در تاریکی شب عابری که از کنار جاده عبور میکرد در یکی‌از گود ها سقوط کرد و مستقیما بداخل چاه عمیقی که بیش از ٤۰ متر عمق داشت افتاد . جنازه این مرد نیز پس از ساعتی بوسیله مامورین اداره آتش نشانی خارج گردید و باداره پزشکی قانونی منتقل شد .

تحقیق ازسارقین ٦۵ میلیون ریال‌جواهر

تحقیق وبازجوئی ازسارقین ٦۵میلیون ریال جواهر دراداره آگاهی ادامه دارد .

بعدازظهر دیروز نیز متهمین ازبازداشتگاه باداره آگاهی منتقل شده از آنان تحقیقاتی بعمل آمد .

همانطورکه‌دیروز اطلاع داده‌شد هنوز قسمت ناچیزی ازجواهرات‌مسروقه نزدمتهمین باقی مانده ومامورین درصدد بدست آوردن آنهامیباشند .

بقراریکه خبرنگارما کسب اطلاع کرده‌است ظرف ٤۸ ساعت آینده رسیدگی مامورین آگاهی باین جریان خاتمه خواهند یافت و کلیه جواهرات تحویل نمایندگان بیمه خواهدشد .

سوقات‌مهمانها به‌همسایگان نرسید

بهمین جهت بینی صاحبخانه شکست ولحاف فروش روانه دادسرا شد!

دو شب قبل عده‌ای از اهالی شیراز به تهران آمدند و مهمان حیدر آقا همشهری خود شدند .

حیدر آقا چون رختخواب نداشت از ابراهیم لحاف فروش‌چنددست‌رختخواب کرایه کرد . اما روز بعد آنها راپس نداد .

ابراهیم صبح آنروز به خانه حیدر آقا رفت و رختخواب ها را مطالبه‌کرد چون در آنموقع‌هنوز مهمانهای‌حیدرآقا در رختخواب ها خوابیده‌بودند حیدرآقا گفت که روز بعد رختخواب ها راپس میدهد .اما ابراهیم لحاف فروش که باوطنین شده بود با داد و فریاد رختخوابهایش را میخواست و چون حیدرآقا مانع ورود بخانه‌بود بین آنها نزاعی روی داد و ابراهیم بامشت بینی حیدر آقا را شکست و کار به کلانتری کشید .

سوقات‌به‌همسایه‌ها نرسید

در کلانتری ۲۰ ابراهیم لحاف‌فروش گفت : همسایگان حیدر آقا بمن اطلاع دادند که لحافهایم در اثر بیمبالاتی مهمانهای حیدرآقا سوخته‌اند و من‌هم بعجله خود را به منزل وی رسانده چنین کاری را انجام دادم وحالا فهمیدم که چون حیدر آقا از سوقاتی هائی که مهمانهایش آورده‌بودندبهمسایگان خود نداده آنها چنین دروغی را ساخته‌اند .

امروز ابراهیم بدادسرای ناحیه ٤ اعزام شد و حیدرآقا روانه بیمارستان گردید .

دو۲٤ ساعت گذشته :

۱۲ نفردراثرحوادث مختلف مجروح‌شدند

در ۲٤ ساعت گذشته ٦ نفر باسامی ایرج و علی فرزندان نظر ، اکبردولتی فرزندرجبعلی ،علی‌نظری فرزندعلیمحمد ،بهرام و غلامحسین (در جاده کرج)در اثر حوادث رانندگی و ۳ نفر باسامی فاطمه جواهری محمد تقی اسداللهی ، معصومه خندانی در نتیجه سوختگی و سه نفر باسامی رحمان مرادی فرزند حبیب‌الله ، محبوبه ابهری فرزند یدالله محسن حاج محمدعلی بعلت سقوط از بلندی مجروح شده‌اند .

دعوای زن وشوهر دزدی رابدام‌انداخت

وقتی دزد وارد اطاق شدبچه‌ها بگمان اینکه‌پدرشان میخواهد آنهارا کتك بزند بادادوفریاد کمك خواستند!

امروز سارقی که ۲۷ باربزندان افتاده‌بود درشعبه ۳٤دادگاه جنحه به شش ماه حبس تادیبی محکوم‌شد .

یکماه قبل علی محبی فرزند پاشا ۲۷ ساله دوران محکومیت خود را در زندان تمام کرد و صبح از زندان آزاد شد و او همان شب با کمك سه نفر دیگر در خیابان بریانك با دیلم پنجره اطاق خانه‌ای را که بکوچه باز میشد شکست ووارد اطاق شد اتفاقا در آن شب بین صاحبخانه بازنش بر سر خرید فرش نزاعی روی داده بود وبچه ها از ترس دعوای پدر و مادر در اطاقی که پنجره‌اش به کوچه بازمیشد مخفی شده بودند .

موقعیکه علی وارد اطاق شد بچه ها که خوابیده بودندتصور کردند پدرشان برای کتك زدن آنها وارد اطاق شده است با گریه و داد و فریاد مادرشان را به کمك طلبیدند و ساکنین خانه لحظه‌ای بعد علی را دستگیر کردند

علی روز بعد به دادسرای ناحیه پنج اعزام شد و امروز دادگاه پس‌از مطالعه بسوابق ویرا به شش ماه حبس تادیبی محکوم کرد .

این‌صاحبخانه ازمستاجرش ورقه صحت مزاج وعدم اعتیاد خواهد خواست!

امروز صاحبخانه‌ای‌بنام‌فاطمه‌نوروزی فرزند اکبرباتهام اجاره دادن‌منزلش بیك شخص معتاد باتفاق مستاجرش عزیز بشر فرزند شعبان در دادگاه عالی جنائی محاکمه گردید .

چند ماه قبل مامورین بمنزل‌واقع در بخش ۱۵ رفته و در طبقه فوقانی منزل شخصی بنام عزیز را که‌مشغول شیره کشی بود باتفاق چند نفر از مشتریانش بکلانتری جلب کردند و چون صاحب منزل فاطمه نوروزی‌نیز در این جرم شریك تشخیص داده شد او را هم باتفاق پرونده متشکله تحویل زندان دادند امروز دادگاه بپرونده این مالك و مستاجر رسیدگی کرد و عزیز را باتهام شیره کشی بدوماه و نیم زندان محکوم‌کرد و فاطمه بعلت فقد دلیل کافی تبرئه گردید . اما فاطمه که‌دوماه بلاتکلیف در زندان مانده بود در دادگاه می گفت من‌چه‌میدانستم مستاجرم‌شیره‌ای است و اطاق را شیره کشخانه کرده است‌و از این ببعد اگر خواستم‌اطاقم را اجاره دهم ورقه صحت مزاج برك عدم اعتیاد از مستاجرینم میخواهم !

جوانی تیری بشکم خود شلیك کرد

عصر دیروز محصل ۱۹ ساله‌ای بنام مهرداد معتضدی که بمنزل برادرش در خیابان جمشید رفته بود در غیاب ساکنین خانه اسلحه‌کلت متعلق ببرادرش را برداشته تیری بشکم خود شلیك کرد.

مهرداد در بیمارستان سینا تحت عمل جراحی قرار گرفته وچون اظهار میدارد که مجددا انتحار خواهد کرد از وی مواظبت بیشتری بعمل می‌آید مجروح اظهار داشته چون از دختری خواستگاری کرده و جواب‌رد شنیده ، قصد انتحار کرده‌است .

مجروح درگذشت، ضارب بازداشت‌شد

امروزبازپرس ناحیه ۷ دادسرای تهران قرار بازداشت شخصی‌بنام فضل‌اله جان نثار را باتهام ایراد ضرب منتهی بفوت صادر کرد .

چند روز پیش فضل‌اله جان نثار باتفاق سیدعلی حسینی فرزندسید جمال‌وارد کافه‌ای درخیابان لاله‌زار نو شده‌پس از صرف مشروب در خیابان بین آنها نزاعی درگرفت و سیدعلی حسینی در نتیجه ضربات کاردبسختی مجروح شدو دیروز در بیمارستان سینا درگذشت .

پرونده متهم از طریق کلانتری ۲بدادسرای ناحیه ۷ فرستاده شدو متهم امروز پس از صدور قرار بازداشت روانه زندان گردید .

نزاع در «کاکادو»

دیشب نزاعی در کافه «کاکادو»در خیابان نادری روی داد و در نتیجه‌عده زیادی مجروح شدند .

چهارنفر از مجروحین باسامی‌اشرف رفیعی فرزند اصغر،هادی مدرسی ، رضا مهدی پور ، آرمن‌بالانس در بیمارستان سینا بستری شدندواین نزاع در نتیجه ائتلاف بین مستخدمین کافه رویداده وجریان در کلانتری سه تحت رسیدگی میباشد .

انتصابات

دروزارت کشاورزی

آقای امیر حسین عسکرکامران رئیس سابق دفتر وزارت کشاورزی بسمت بازرس قانونی وزارت کشاورزی دربنگاه شیمیائی منصوب گردید .

آقای یداله نیازمند بسمت کارشناسی درجه یك اداره بهبود امور اداری وزارت کشاورزی منصوب گردید .

دروزارت فرهنك

آقایان علی فاضل رئیس اداره فعالیت فرهنگی ایران در خارج ، باباصفری رئیس اداره امور فرهنگی خارجی‌در ایران ، عبداله توکل‌رئیس اداره امور فرهنگی سازمانهای بین‌المللی ، تقی‌ربیعیان رئیس اداره امور اداری .

آقای غلامحسین صمدخانی به ریاست دبیرخانه اداره کل دفتر وزارتی وزارت فرهنك منصوب‌شد

درسازمان جنگلبانی

آقای مهندس صائبی به معاونت فنی و آقای عبدالحسین شایسته به معاونت اداری سازمان جنگلبانی‌ایران منصوب شدند .

علامت چوبك را جعل کرده‌بود!

شعبه بیست ویك دادگاه جنحه بریاست آقای نوربخش‌پرونده‌ای را که چندی قبل بر سر جعل علامت بسته های چوبك تشکیل شده بود مورد رسیدگی قرار داد .

بموجب محتویات پرونده چندی قبل شخصی بنام جعفر حسن‌زاده باتهام جعل علامت ثبت شده تجارتی ، از شخصی بنام ملاکبر دریائی ساکن سه راه طرشت شکایت کرد مبنی بر آنکه نامبرده دست بجعل علامت بسته های چوبك دختر نشان زده و محصول خود را با علامت ثبت شده وی بفروش رسانده‌است .

دادگاه پس از رسیدگی متهم بجعل علامت ثبت شده را بجزای نقدی محکوم کرد .

ضمنا از طرف دادگاه مقرر گردید تا بسته های چوبك‌مکشوفه باعلامت مذکور پس از محو علائم بصاحبش مسترد شود .

۳۰۲۵٦۹ متصل مستقیم سرویس حوادث

این پسرم گمشده است

امروز پیر مردی که از قاسم آباد زرند ساوه به تهران آمده است به سرویس حوادث روزنامه اطلاعات مراجعه‌کرد و باگریه درخواست‌داشت که برای پیداکردن پسر جوانش باو کمك شود .

حبیب‌الله میگفت پسرم علی اکبر کاوه اول‌دیماه سال ۳۷خدمت سربازی خودرا در تهران‌تمام کرد و سربازخانه را ترك نمود و از آنموقع مفقودالاثر شده و من چون همه جا را جستجو کردم و نتیجه نگرفتم باینجا آمدم تا بوسیله شما از مردم بخواهم اگر خبری از پسرم دارند به گروهبان سیاسی دررکن سوم دژبان اطلاع‌دهند و من و مادر پیر این جوان را از نگرانی خلاص کنند .

پیش بینی وضع هوا

بادوباران درتهران

پیش بینی وضع هوای ایران تاظهر فردا طبق گزارش اداره پیش بینی کل‌هواشناسی بدینقرار است :

هوای تهران قسمتی ابری و در بعضی ساعات تمام ابری همراه بارگبارهای پراکنده پیش‌بینی میشود .

هوای نواحی آذربایجان ـ کردستان ـ کرمانشاه ـ لرستان ـ خوزستان ـ سواحل بحر خزر و شمال خراسان قسمتی ابری گاهی تمام ابری توام بابارندگی‌های پراکنده ، شهرستانهای مرکزی ایران و فارس بتدریج ابری شده و بعدا همراه بابارندگی خواهد شد و هوای بقیه نقاط ایران صاف‌گاهی کمی ابری پیش بینی میشود .

ضمنا باد سطح زمین در نواحی غربی ، جنوب غربی ، شمال غربی ایران و تهران گاهی شدید خواهد شد .

حد اکثر درجه حرارت هوای شهر تهران در ۲٤ ساعت گذشته ۲۱ و حد اقل آن ۱۰ درجه سانتیگراد بالای صفر بوده‌است .

ابتکار تازه کارخانه صدف

هفت سین صدف

که عبارت از سماق صدف ـ سیر ـ سنجد ـ سبزی ـ سیب ـ سرکه ـ سمنو میباشد

همگی دریك بسته بسیار زیبا آماده شده

محصولات غذائی صدف SADAF

اکنون دیگر همه جا همسران خطرناك

صحبت ازفیلم «دوبله بفارسی»

همسران خطرناك

است. داستان تازه ـ سوژه بیسابقه ـ دوبلاژ فوق‌العاده وصحنه‌های کمدی وجنبه‌های انتقادی آن فیلم «همسران خطرناك» را بعنوان‌معروف‌ترین فیلم روز مشهور نموده‌اند و رقص عربی «سیلواکوشینا» ستاره زیبا وافسونگر ازجمله قسمتهای فراموش نشدنی این فیلم میباشد.

امشب وهرشب درسینماهای آسیا ـ سعدی

آئین‌نامه جدید مناقصه های وزارت راه

هیئتی از مهندسین برای هرمناقصه شاخصی ازلحاظ قیمت درنظر میگیرند – هرگاه پیشنهاددهندگان ازهفت‌ونیم درصد شاخص پیشنهاد ارزانتری بدهند مردود میشوند – وزارت راه در موارد لزوم میتواندکارهای فوری را بصورت امانی انجام‌دهد

چندی پیش آئیننامه اجرائی مناقصه های وزارت راه بموجب قانون اجازه ساختمان راه‌آهن بین تبریزوشرفخانه تامرز ترکیه تقدیم کمیسیونهای راه ودارائی مجلس شورایملی شد .

این آئیننامه درکمیسیونهای مذکور مورد بررسی قرارگرفت و بااصلاحاتی تصویب گردید و اینك برای رسیدگی به کمیسیونهای راه و دارائی مجلس سنا ارجاع شده است و پس از آن برای اجرا بدولت ابلاغ خواهد شد.

درزیر متن نامه آقای وزیر راه‌و نیز متن آئیننامه با اصلاحاتی که در کمیسیون راه مجلس شورایملی‌در آن بعمل آمده‌و در کمیسیون دارائی نیز تائید شده‌است باستحضار خوانندگان عزیز میرسد :

ریاست محترم مجلس‌شورای‌ملی

بموجب قانون اجازه ساختمان راه‌آهن بین تبریز وشرفخانه تا مرز ترکیه که در تاریخ ۱۴ر۱۰ر۳۸برای اجرا ابلاغ گردیده مقرر است در ظرف سه ماه آئین نامه مربوط بماده دوم آن (مناقصه امورساختمانی و راه و راه آهن) را تقدیم دارد تا بتصویب کمیسیون های راه ودارائی برسد اینك با تقدیم‌یکنسخه ازآئین نامه متمنی‌است مقررفرمائید دردستور کمیسیون های‌مذکور قرار داده واین وزارت را از تاریخ تشکیل کمیسیون مستحضر فرمایند تا در جلسات مشارکت نماید

وزیر راه – سرلشگر انصاری

ماده اول –وزارت راه برای انجام مناقصه های عملیات ساختمان خطوط راه آهن وراه شوسه وابنیه وتاسیسات و تجهیزات مربوطه از هر اعتباری که‌باشد درمواردی که برآورد کلی کار مورد مناقصه‌بیست وپنج میلیون ریال یا بیشتر باشد ازبین شرکتهای ذیصلاحیت وواجد شرایط حد اقل شش شرکت را انتخاب و کتبا ازآنها دعوت بعمل خواهد آورد . دعوت شدگان در صورت تمایل بشرکت دو مناقصه باید در موقع معینه در دستور مناقصه پیشنهادات خود را طبق آئین نامه معاملات دولتی درپاکت ممهور بدفتر اداره مربوطه تسلیم ورسید دریافت دارند .

تبصره – دعوت شدگان موظفند در صورتیکه تمایل بشرکت در مناقصه را نداشته باشند درمدت مقرره در دستور مناقصه عدم تمایل خود را کتبا باداره مناقصه دهنده اعلام دارند تااداره مزبور در صورت ضرورت بشرط آنکه تعداد شرکت کنند گان از شش شرکت کمتر نباشد بتواند شرکت های دیگری را دعوت نماید ودر صورتیکه بر خلاف این رویه عمل نمایند وزارت راه نمیتواند درظرف شش ماه ازآن شرکت در سایر مناقصه ها دعوت نماید .

ماده دوم – وزیر راه در روز مناقصه سه نفر از مهندسین مجرب را انتخاب مینماید . مهندسین مزبور کلیه مدارك و نقشجات و خصوصیات ونوع و محل‌ومشخصات کار مورد مناقصه را مطالعه نموده ورقم شاخص رادر جلسه همان‌روز باتفاق آراء یادر صورت عدم توافق نظر بامتوسط ارقام اظهار شده تعیین و ضمن تنظیم صورت مجلس بکمیسیون بدوی مناقصه تسلیم خواهند نمود .

ماده سوم – کمیسیون مناقصه پس از وصول نظر مهندسین پیشنهادات واصله‌راباز وپیشنهاداتی راکه از رقم شاخص تارقم شاخص باضافه۵ر۷درصدبهای مندرج دراسناد مناقصه ارزانتر است‌عادله تشخیص وبقیه را مردود مینماید .

ماده چهارم – کمیسیون مناقصه معدل پیشنهادات قبول شده رابه دست آورده و سپس متوسط آنرا بارقم شاخص مهندسین تعیین و بعنوان شاخص قطعی اعلام میدارد.

ماده پنجم – هر پیشنهادی که نزدیکتر برقم شاخص قطعی باشد (اعم از کسر یااضافه) برنده‌مناقصه خواهد بود .

تبصره۱ – چنانچه پیشنهاداتی‌با فواصل مساوی نسبت بشاخص قطعی باشد پیشنهادی که ارزانتر است قبول خواهد شد.

تبصره۲–در صورتیکه‌کلیه‌پیشنهادات واصله خارج از حد اعتدال ویا پیشنهادات قابل قبول کمتر ازسه فقره باشد وزارت راه مجازاست باپیشنهاد کمیسیون عالی مناقصه کار مورد مناقصه را بارقم شاخص مهندسین‌باضافه ۵ر۷درصدبهای‌مندرج در اسناد مناقصه یعنی حد اکثر تخفیف مورد قبول بیکی از شرکت های ذیصلاحیت باستثنای شرکت هائی که در مناقصه مزبور شرکت کرده‌اند و پیشنهاد آنها مردود گردیده واگذار نماید .

ماده ششم – در صورتیکه وزارت راه تشخیص دهد که یکی ازکار های مندرج درماده اول باقتضای فوریت و مصلحت از طریق امانی بهتر و سریعتر انجام میشود مجاز است در هر مورد برطبق طرحهای مدونه کاررا انجام برساند .

ماده هفتم – وزارت راه مجاز است مطالعه وتهیه نقشه های‌اولیه وتفصیلی یا محاسبات فنی یانظارت راکه جنبه اختصاصی دارد به مهندسین مشاور ایرانی در مقابل حق الزحمه ای که بتصویب هیئت دولت رسیده باشد واگذار نماید.

ماده هشتم – سایر مواد آئین نامه معاملات دولتی تا آنجائیکه‌با این آئین نامه مغایرت نداشته‌باشد کماکان بقوت خود باقی و موردعمل خواهد بود .

تیم شوروی فاتح بازیهای زمستانی المپیك ۱۹۶۰

تیمهای سوئد وامریکا مقامهای دوم وسوم را کسب کردند

همانطوریکه خوانندگان اطلاع دارند مسابقات المپیك زمستانی ۱۹۶۰ در اسکووالی انجام گردید ونتایج مسابقات امروز توسط خبرگزاری یونایتد پرس بدین شرح‌اعلام گردید .

تیم شوروی با ۱۶۵ امتیاز مقام اول و تیم سوئد با۵ر۷۱ امتیاز مقام دوم تیم امریکا با۷۱ امتیاز مقام سوم وتیمهای آلمان با۵ر۷۰ امتیاز فنلاند با ۵ر۵۹ امتیازنروژبا ۵۳ امتیاز اطریش با ۵ر۳۵ امتیاز کانادا با۳۲ امتیاز فرانسه با۲۷ امتیاز سوئیس با ۵ر۲۶ امتیاز لهستان با ۱۶ امتیاز ایتالیا با۵ر۱۵ امتیاز، چك اسلواکی با۱۱ امتیاز هلند با۱۱ امتیاز ژاپن با ۵ر۶ امتیاز بریتانیای کبیر با۲ امتیاز مقامهای چهارم تا سیزدهم مسابقات راکسب کردند .

مقام‌وموقعیت تیمهای شرکت‌کننده از نظر دریافت مدال های طلاو نقره وبرنز بدین شرح است :

روسیه ۷ طلا، ۵نقره ۹، برنز– آلمان ٤طلا، ۳ نقره، یك برنز– امریکا ۳ طلا ، ٤ نقره ، ۳ برنز– نروژ ۳ طلا ، ۳ نقره ، – سوئد۳ طلا، ۲نقره ، ۲برنز – فنلاند ۲طلا ۳نقره، ۲ برنز – کانادا ۲ طلا،۱ نقره، ۱ برنز – سوئیس ۲ طلا– اتریش ۱ طلا ۲نقره، ۲برنز–فرانسه ۱طلا، ۲برنز– هلند، ۱برنز، ۱نقره، لهستان ۱برنز – ۱نقره ، – چك اسلواکی یك نقره ایتالیا یك‌برنز

درعکس بالا سه نفر ازقهرمانان یخ‌بازی بانوان‌که نفرات اول ودوم‌آنها امریکائی هستند بروی سکوی افتخار دیده میشوند

آگهی های تسلیت

مصیبت وارده را بخانواده های تشخیصی وخسروپناه بمناسبت فوت سروان مهدی خسروپناه تسلیت میگویم .

آ–۳۵٤۷۹ **ستوان یکم علی الهی**

سرکار سرگرد دکتر وکیلی

مصیبت وارده را بخانواده شما تسلیت میگویم .

آ–۳۵۳۷۱ **سرتیپ دکتر شریف**

سرکار سرگرد دکتر وکیلی

در گذشت مرحوم یوسف وکیلی را بجنابعالی وخانواده محترم تسلیت میگوئیم

سرتیپ دکتر فکرت – سرگرد دکتر پزشك

سرکار سرگرد دکتر وکیلی

از مصیبت وارده به همکار عزیزم بی اندازه متاثر و بدینوسیله به جنابعالی و خانواده وکیلی تسلیت میگویم .

آ–۳۵۳۷۱ **سرهنك دکتر حبیبیان**

افسران اداره امور دواب ارتش از مصیبت وارده بسرکار سرگرد دکتر ذبیح‌اله وکیلی و خانواده ایشان متاثر وبدین وسیله تسلیت میگویند .

سرلشگر شیوائی

سرکار سرگرد دکتر وکیلی

از مصیبت وارده به همکار عزیز خود بی نهایت‌متاسف و بدینوسیله تسلیت عرض می نمایند

سرهنك دکتر درجزی – سرهنك پزشگی –سرهنك خلیل پور –سرهنك ۲ سترك –سرهنك ۲ محمودی –سروان فرشچی

آ–۳۵۳۷۱

در گذشت فقید سعید شادروان‌سرکار سروان‌ابوالفتح عمیدی را بحضور کلیه بازماندگان بخصوص تیمسار سپهبد عبداله عمیدی تسلیت عرض مینماید

آ–۳۵۳۶۵**سرتیپ علی‌اکبر اشتری**

با کمال تاسف مصیبت وارده را بخانواده های محترم فهیمی و کیقبادی تسلیت میگویم .

آ–٤٤٤۰۰ **ساری – مهین امیر لشگری**

دوست عزیزم سرکار سروان همدانیان

با کمال تاثر مصیبت وارده را به آن دوست گرامی تسلیت عرض مینماید **بابل –سرگرد فرح‌بخش**

با نهایت تاسف مصیبت وارده را بخانواده محترم‌نوائی بخصوص دوست عزیزمان ناهید نوائی تسلیت عرض میکنیم

از طرف دانش آموزان ۵ فنی دبیرستان اسدی

با نهایت تاثر و تالم مصیبت وارده را بخانواده محترم عمیدی بخصوص بهمکارعزیز وارجمند خود بانو حلیمه‌عمیدی تسلیت عرض نموده بقای عمر و دوام آن خاندان گرامی را از درگاه ایزد متعال خواستاریم .

از طرف کلیه کارمندان دبستان فروغی –عفت‌خلیل‌ناجی

مصیبت وارده را باستاد گرامی جناب آقای دکتر خزائلی تسلیت عرض مینمائیم **دانش آموزان کلاس‌دوم‌الف**

دوست ارجمند آقای غلامرضا رحمانی

دوستانت با قلبی آکنده از تاثرو تالم مصیبت وارده را تسلیت گفته بقای عمر تو و خاندانت را از خداوند بزرك خواستارند .

سراج‌الدینی – زرکش – رحمت – ساغری – سلطانی– سمائی –شهرجردی – امانی –اسمعیلی – راجی

جناب آقای دکتر خزائلی

مصیبت وارده را به آنجناب تسلیت میگوئیم

آ–۳۵٤٤۹ **دانش آموزان اول ب**

در گذشت جانگداز دوست نا کاممان حسین اربابیان را بکلیه دوستان ومخصوصا بخانواده داغدار آنمرحوم‌تسلیت می گوئیم

دانش آموزان سال ششم ریاضی دبیرستان شرف

بانو عمیدی آموزگار گرامی

با نهایت تاثر و تاسف در گذشت ابوی محترم راتسلیت عرض نموده و خود را در غم و اندوه سرکار شریك میدانیم بقاء عمر و سلامتی آن خاندان ارجمند را از درگاه ایزد متعال خواستاریم **دانش آموزان سال ششم و پنجم دبستان‌فروغی**

مصیبت وارده را بخانواده محترم اعتمادی خصوصا همکار ارجمند مان آقای علی اکبر اعتمادی تسلیت عرض می نمائیم .

شفیع امینی – شاپور ابراهیمی – امان الله اصلانی – هوشنك امینی – رحیم مجید زاده – علیرضا درودی –ابراهیم مقبول – نصرالله کنی –محمود طوسی – حسن امینی – ناصر یزدان بخش – اسمعیل رضا زاده

دوست عزیز آقای غلامرضا رحمانی

با نهایت تاسف فوت پدر بزرگوارتان را تسلیت عرض نموده و بقاء عمر و سلامت بازماندگان را مسئلت داریم .

آ–۳۵٤۲۹ **دانشجویان سال‌چهارم‌پزشکی**

با نهایت تاسف مصیبت وارده را بخانواده محترم‌مدبر منشی زاده تسلیت عرض مینمائیم .

آ–۳۵٤۱۱ **خسرو و پرویز قادری**

افسران و درجه داران و افراد مرکز پیاده مصیبت‌وارده را بسرکار ستوان دوم ملك خسرو دهدشتی تسلیت میگویند

آ–۳۵۳۸۵ **سرهنك ستاد قره باغی**

جناب آقای دکتر محمد خزائلی مصیبت وارده را بجنابعالی و خانواده محترمتان تسلیت میگوئیم .

آ–۳۵٤٦۳ **دانش آموزان کلاس دوم د**

جناب آقای دکتر خزائلی

با کمال تاسف مصیبت وارده را به آنجناب تسلیت عرض نموده سلامت ذات آنجناب و خانواده معظم را ازخدای بزرك خواهانیم .

دانش آموزان کلاس شبانه دوم ب خزائلی

دانش آموزان سوم ب آموزشگاه خزائلی مصیبت‌وارده رابحضور استاد عالیقدر خود جناب آقای دکتر خزائلی‌تسلیت عرض می نمایند

آ–۳۵٤٤۵

خانواده دکتر زند از جناب آقای دکتر آیرم و کارمندان بیمارستان طرفه که‌در مدت بیماری پدر عزیزمان نهایت محبت و فداکاری را ابراز داشته‌اند تشکر می نمایند .

آ–۳۵٤۱۵

خانواده دکتر زند از جناب آقای دکتر فتوحی که‌در مدت بیماری پدر عزیزمان نهایت محبت و فداکاری را ابراز داشته‌اند تشکر می‌نمایند

آ–۳۵٤۱۵

اداره روزنامه اطلاعات

شخصی که بنام ستار بخارائی خود را معتمد ورئیس شورا ی‌محلی کوی شاه معرفی کرده بهیچوجه‌مو رد اعتماد ساکنین کوی مزبورنبوده واقرار میکنیم کسی که از طرف مقامات انتظامی و تامینیه باتهام اعمال مخالف قانون مدتی در زندان بسر برده واز خدمت بر کنار شده است و سابقه ای بجای گذاشته که شایسته یك فرد ایرانی نیست نمیتواندمورد اعتماد مردم وطن‌پرست و شاهدوست باشد وبدینوسیله تنفر شدید خودرا نسبت بنامبرده ابراز و اظهارات خلاف حقیقت او را در شماره ۱۰۱٤۵ روزنامه اطلاعات تکذیب مینمائیم .

آ–۳۵۱٤۷ **بامضای عده ای ازساکنین کوی‌شاه**

نوبر چیست..؟

شرکت تجارتی آب و دانه هدیه میکند

به کسانیکه بتوانند بما بگویند نوبر چیست یکدستگاه یخچال ۸فوت (فیدس) عالیترین‌نوع یخچال از طریق قرعه کشی جایزه داده میشود به صندوق پستی ۱۱۰٦ مکاتبه فرمائید

«موسسه خروس» آ–٤۳۵٦٦ ۱–۵

تبریکات

انتصاب جناب آقای محاسب که از صاحبمنصبان عالیرتبه و لایق فرهنگ میباشند بریاست فرهنگ قم آرزومندان اصلاح فرهنگ راامیدواری کامل بخشید .

رمضان قراگزلو – محمد علی ادیب – دوستمحمدی – تفنگچی– موحد –میررضائی – جواد روستائی

آ–۳۵۲۰۳

جناب آقای مهندس داریوش صدری

انتصاب آنجناب را بسمت رئیس‌فنی شرکت تبریك و این‌حسن انتخاب هیئت مدیره محترم شرکت‌واحد را که یك مهندس ایرانی‌الاصل و با تجربه را به چنین سمت حساسی که فقط شایستگی آن مهندس عالیقدر را دارد تبریك می گوئیم . **بینش –حسنی –گرز بر – جهان پهلوان –سمر قندی –کمال پرست –سمندر زاده –جهانگرد از طرف کلیه کارگران قسمت های مختلف فنی**

آ–۳۵٤۰۳ ۱–۲

انتصاب آقای موسی هودۀ را بسمت شهردار آشتیان باهالی محترم آشتیان تبریك می گوئیم . **سردفتر اسناد رسمی درجه ۱ شماره ۳شهر ری حسین آشتیانی و کارکنان**

آ–۳۵٤۲۵

جناب آقای جهانگیر صوفی استاد دانشگاه تبریز

ارتقاء آنجناب را بمقام استادی صمیمانه تبریك عرض مینمائیم .

حسین صوفی – عزت‌اله صوفی – منوچهر ملکشاهی

آ–۳۵۳۳۷

انتصاب جناب آقای انوشیروان اشرف را بریاست حسابداری دانشگاه تبریك میگوئیم . **ناصرامیرجلالی –حسن محجوب –طباطبائی**

آ–۳۵٤۹۷

انتصاب آقای انوشیروان اشرف که از جوانان تحصیل کرده در امریکا میباشد بریاست حسابداری دانشگاه تبریك میگوئیم .

کریم طوسی – احمد انصاری – هوشنك مراد – تقی زاهدی –احمد قدس – منوچهر امینی .

آ–۳۵٤۹۷

انتخاب آقای انوشیروان اشرف را بریاست حسابداری دانشگاه تبریك میگوئیم . **دکتر صعودی پور – دکتر برادر – دکترخدا بنده**

آ–۳۵٤۹۷

آقای انوشیروان اشرف انتخاب شمارا بریاست حسابداری‌دانشگاه تبریك می گوئیم . **یدالله نیرومند –فریدون محمودی –جلال‌بحرینی احسان نیرومند –تقی نیکخو**

آ–۳۵٤۷۷

انتخاب آقای انوشیروان اشرف را بریاست حسابداری دانشگاه تبریك میگوئیم **مهندس تاج‌بخش –علی انصاری –احمدی –حسن‌پدرام**

دوست محترم آقای انوشیروان اشرف

انتصاب جنابعالی را بریاست حسابداری دانشگاه صمیمانه‌تبریك عرض می نمائیم . **امیر همایون اسفندیاری –باقر پهلوانی –حسین‌اردلان**

جناب آقای اشرف

انتصاب شمارا بریاست حسابداری دانشگاه تبریك میگوئیم

مهندس کریمی –مهندس تاج بخش –مهندس مشایخ

جناب آقای دکتر مهران وزیر محترم فرهنگ

انتصاب آقای ابوالقاسم محاسب را که از جوانان تحصیلکرده و صدیق می باشند بریاست فرهنگ قم به آنجناب تبریك عرض میکنیم

محمد حسن پدرام رازی –اکبر مهاجری –علی‌الثالث

آ–۳۵٤٦۱

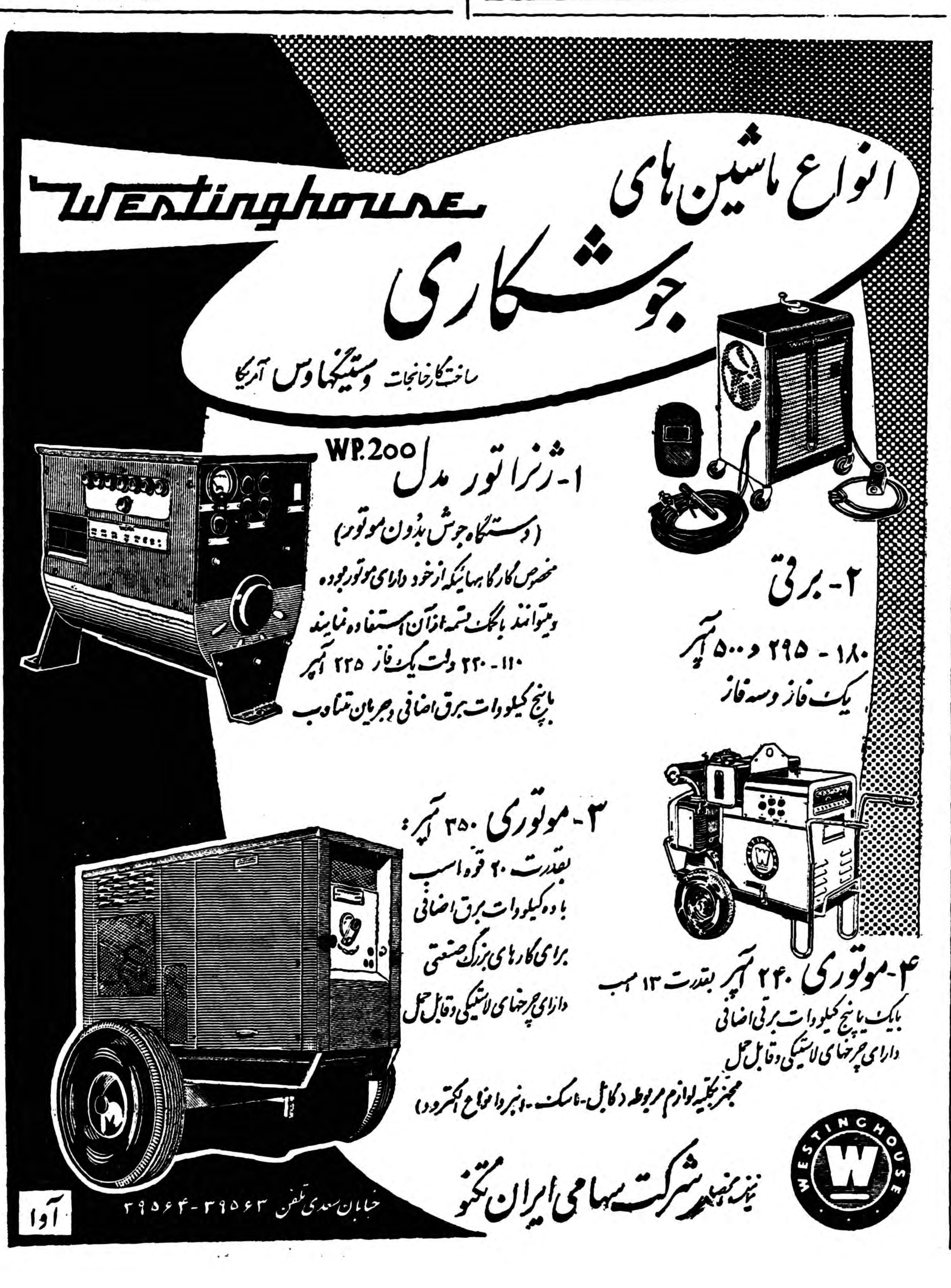

اطلاعات
دوشنبه دوم رمضان‌المبارك ۱۳۷۹- بیست‌ونهم فوریه ۱۹۶۰
سال سی‌وچهارم- شماره ۱۰۱۵۱

سفیرجدید ایران شنبه بکابل میرود
نخست‌وزیر افغانستان ممکن است سفری بتهران بکند

روز شنبه‌آینده آقای رشیدی حائری سفیر جدید ایران در افغانستان عازم کابل‌خواهد شد. خبرنگار سیاسی ما گزارش‌می دهد که آقای رشیدی حائری پس از ورود بکابل و انجام تشریفات دیپلماسی، فعالیت های سیاسی‌خود را در زمینه بهبود روابط دو کشور آغاز خواهد کرد.

در روابط ایران و افغانستان موضوع استفاده از آب رودهیرمند مورد اختلاف میباشد وامیدمیرود که آقای رشیدی حائری باسابقه ای که در امور سیاسی دارد درتشیید روابط دو کشور موفق شود و راه حلی که متضمن منافع طرفین‌باشد پیدا شودو باتوجه به روابط دیرین وعلائق بیشماردوملت‌اختلافات‌مرتفع گردد.

در چند شماره قبل باطلاع خوانندگان محترم رسانیدیم که سفیر افغانستان در تهران اظهار داشت: که ممکن‌است‌نخست‌وزیر افغانستان در آتیه نزدیك سفری بتهران بکند وطی اقامت خود در تهران برای رفع اختلاف دوکشور مذاکراتی بعمل آورد، سفر نخست وزیر افغانستان بتهران ممکن است هنگام عزیمت وی به اروپا جهت معالجه صورت گیرد.

این‌هفته کمیسیون عفو وبخشودگی زندانیان‌تشکیل‌میشود

امروز خبرنگار ما کسب اطلاع کرد که مقدمات تشکیل کمیسیون عفو و بخشودگی زندانیان در وزارت دادگستری فراهم شده و درعرض این هفته کمیسیون مزبور بریاست آقای دکترمبشر تشکیل خواهد شد تا به تقاضا های رسیده از طرف زندانیانی که بمناسبت عید نوروز مشمول عفو و بخشودگی میشوند رسیدگی کند. بطوریکه‌خوانندگان محترم اطلاع دارند هرسال بمناسبت عید نوروز عده ای از زندانیان که مشمول عفو و بخشودگی هستند از طرف شاهنشاه بخشوده میشوندباین جهت وزارت دادگستری بوسیله کمیسیون مزبور صورتی از زندانیانی‌را که استحقاق دارند تهیه خواهند کرد.

فردا اتوبوسهای تندرو
درخط ٤ هم بکار میافتند

- درآمد اتوبوسهای تندروبیشتر ازاتوبوسهای‌عادی‌است
- بزودی ۱۵۰ اتوبوس‌ازخط اتوبوسرانی‌خارج خواهدشد

از فردا درخط چهار نیزسرویس تندرو دائر میشود اتوبوسهای دوطبقه این سرویس از میدان شهناز بمیدان ۲٤ اسفند و بر عکس رفت و آمد کرده و فقط در ایستگاههای بین‌راهی گرگان - دولت، فردوسی، کالج - پهلوی، دانشگاه توقف نموده‌مسافرین را پیاده و سوار می‌کند.

این سرویس نیز ده دقیقه‌مسافرین را زودتر بمقصد میرساند، خط ٤ اصلی که مسیر میدان شهناز تامیدان ۲٤ اسفند را طی میکند به حال سابق خود باقی و در تمام ایستگاههای بین راه توقف مینماید ولی خط فرعی٤ که از میدان شهناز به بیمارستان پهلوی میرود در ایستگا‌ههای بین راهی مخصوص تندرو توقف نکرده بنابراین فقط در ایستگاههای آسیا، پل چوبی، درختی، پیچ شمیران، بهار، ایرانشهر، ویلا، بهرامی، دیانا، میدان مجسمه جمشید، کاوه، سه راه، ناهید، چهار راه نصرت مسافرین را پیاده و سوار می‌کند.

تجربه در خط ۱

همانطور که قبلا باطلاع خوانندگان رسید در خط ۱ سرویس تندرو دائر گردید. این سرویس که از اتوبوس های دوطبقه تشکیل شده مسیر جدید از میدان شهناز به بازار را در مدت زمان کمتری طی میکند و عملامسافرین بیشتری را حمل مینماید.

گزارش خبرنگار ما

خبرنگار ما که از نزدیك بامسئولین تنظیم برنامه‌ها و مسافرین این خط تماس حاصل کرده در گزارش خود اینطور می‌نویسد.

صبح زود بود برای اینکه ازوضع سرویس تندرو و نظرات مردم درمورد برقراری و کار آنها اطلاع حاصل‌کنم به میدان شهناز رفتم، میدان خلوت بود، بجای صف مسافر، اتوبوسها صف کشیده بودند دور تا دور میدان اتوبوسهای بنز و دو طبقه دیده میشد، در گوشه‌ای از میدان اتوبوس های دو طبقه ایکه روی آن باخط درشت کلمه تندرو نوشته شده بود پشت سر هم ایستاده بودند.

مسافر تك تك می‌آمد ساعت ۷ صبح بود و هنوز هجوم مسافرین آغاز نشده بود. جلوی سر پناه ایستگاه خط یك عده ای که معلوم بود مسئولین تنظیم برنامه این‌خط هستند از جمله آقای سرهنگ قنبر رئیس بازرسی کل شرکت جمع بودند خواستم‌پیش بروم و از او سئوالاتی کنم ولی او سر گرم دستور دادن به بازرسان وآمارگیران بود گوشه ای ایستادم و ساعت ۷٫۵ شد بر تعداد مسافر ها اضافه شد اتوبوسهای تند رو یکی پس از دیگری مسافرین را سوار میکرد وحرکت مینمود؟

هر دقیقه که میگذشت بر تعداد مسافرین اضافه میشد، واتوبوسها مجبور بودند بسرعت مسافرین را سوار کنند.

بعنوان مسافری از آقای سرهنگ قنبر سئوال کردم که این عمل چه تاثیری‌ازنظر‌مردم‌و‌مسافرین‌خواهد داشت وی‌درجواب گفت‌که من‌مدعی هستم که با ادامه این سیستم‌کار لااقل میتوانم ۱۵۰ دستگاه اتوبوس بنز و دو طبقه از خطوط خارج کنم وسعی خواهد شد که اتوبوسهائی خارج‌شود که احتیاج به تعمیردارد وسپس در تعمیر گاهها تحت تعمیر اساسی قرار گیرند و این برنامه تعمیری ادامه خواهد یافت و در نتیجه از نا مرتب بودن کاراتوبوس ها در اثر نواقص فنی بطور قطع جلوگیری شود بدیهی‌است‌اشخاص فنی اهمیت این نکته را بخوبی درك می‌کنند.

در توضیحاتی که رئیس‌بازرسی شرکت برای کارکنان خود میداد معلوم شد که با ٤۷ دستگاه بنز‌که قبلا در خط ۱کار میکرده ۱۸ دستگاه به خط پنج داده شده(بجای ۱۵ دستگاه دو طبقه خط پنج) و ۱۸ دستگاه بنز نیز برای مسیر اصلی و فرعی خط ۱ اختصاص‌داده شده است و از ۱۵ دستگاه دوطبقه خط ۱٤٫۵دستگاه بعنوان سرویس تند رو خط ۱ استفاده شده که در نتیجه خط ۱ فعلی با چهارده دستگاه دو طبقه و ۱۸ دستگاه‌اداره میشود با این نقل و انتقال اتوبوسها یازده‌دستگاه‌بنزصرفه‌جوئی‌شده و از خط خارج نموده اند آقای‌سرهنگ قنبر اضافه نمود.

ما نتوانسته ایم باتعداد اتوبوس کمتر مقدار بیشتری مسافر درمدت زمان خیلی کمتری حمل کنیم‌مدت انتظار مسافر در ایستگاهها بصفر ویا حد اکثر به دو دقیقه رسیده و بطور متوسط مدت حرکت بین ده تا دوازده دقیقه کمتر شده و این موضوع از نظر صرفه جوئی دروقت مهم است، با تمام این احوال‌درآمد اتوبوس دو طبقه پنجاه‌درصدافزایش پیدا کرده است.

انجمن فیلارمونیك تهران
وابسته به هنرهای زیبای‌کشور

باطلاع اعضای انجمن میرساند رسیتال پیانو توسط خاویر ریوس پیانیست اسپانیائی ساعت ۸٫۳۰ بعدازظهر امروز درتالار ابن سینا واقع در ضلع شمالی دانشگاه تهران اجرا میشود. آ-٤٤٦۱٦

زمین‌مناسب‌کوره‌آجرپزی

بمساحت ۲۰۰ هزار متر دربالای کاروانسرا سنك برای فروش ومعاوضه حاضراست طالبین

بدفتر معاملات پول

شاهرضا مقابل کافه شهرداری تلفن ٤۲۵۱۲ رجوع فرمایند
۱-۳ آ-۳۵۵۰۹

محصولات‌کارخانهای صنعتی‌آزمایش

بخاری- صندلی- تختخواب وانواع
مبل‌های زیبا

نشانی فروشگاههای آزمایش تهران‌نو محل‌کارخانه
تلفن: ۹۱٦۸۱ - ۹۱۷۵۱ نادری
پاساژ ایفل تلفن ٦٦٤۲٤
میدان ژاله جنب کلانتری ۱٤ تلفن ۳٤۲۸٦

تقدیم سه دسته‌گل ازطرف سه دوشیزه خردسال آبادانی بحضور اعلیحضرتین و رئیس‌جمهوری ترکیه نمودار احساسات پرشور اهالی جنوب نسبت بشاهنشاه وملکه ومیهمان عالیقدر ایران بود

علت عدم تشکیل دادگاههای نظام وظیفه

امروز تیمسار دریادار رسائی رئیس اداره نظام وظیفه عمومی به خبرنگار ما اظهار داشت تاکنون از اعزام بازرسان اداره نظام وظیفه به شهرستانها نتایج‌مطلوب حاصل شده

عدم تشکیل دادگاهها

تیمسار رسائی در مورد عدم تشکیل بعضی از دادگاههای نظام وظیفه گفت اخیرا عده ای از آقایان مشمولین تهران و شهرستانها از عدم‌تشکیل‌دادگاههای نظام وظیفه به من شکایت کرده اند که البته از نظر ما شکایت آنان بجاست و برای رفع آن اقدامات لازم بعمل آمد ولی چون دادگاههای مورد بحث از نمایندگان وزارت کشور، وزارت دادگستری، دو پزشك‌دو نفر معتمد محل و نماینده اداره نظام وظیفه مرکب میباشد غیبت موجه یا غیر موجه هر یك از این آقایان موجب عدم تشکیل دادگاه ها میگردد مثلا در مورد دادگاه شمیران ما پزشك نداریم و اخیرا از وزارت بهداری تقاضای معرفی‌دو پزشك دیپلمه را کردیم که تامعرفی آنان که‌البته چندان طول نخواهد کشید دادگاه نمیتواند شروع‌بکار کند.

مالیات غیر مستقیم کم میشود
تنظیم بودجه براساس کاهش مالیات غیرمستقیم وعایدات نفت خواهدبود.

تهیه برنامه و هزینه وزارت خانه‌ها وشرکتها و ادارات دولتی برای تنظیم بودجه سال ۱۳٤۰ از یك ماه دیگر شروع خواهد شد.

وزیردارائی درمورد تنظیم‌بودجه سال ۱۳۳۹ گفت: در تنظیم‌این بودجه همه کوشش مصروف‌متعادل کردن آن شد اما برای بودجه سال ۱۳٤۰ که‌از اول بهار سال ۱۳۳۹ تدوین و تنظیم میشوداساس کار تغییر خواهد کرد.

برای تنظیم بودجه ۱۳٤۰ ما‌از اول سال آینده دست بکار میشویم تمام وزارتخانه‌هاباید‌هزینه ها و برنامه‌های خودرا درسه ماه اول تنظیم و تسلیم دارند درسه‌ماه دوم مابرنامه‌هارا تقویم میکنیم، در سه‌ماه سوم‌اعتباربرنامه‌های‌تصویبی را تامین و قانون مربوطه را تنظیم می‌نمائیم. درسه‌ماه چهارم لایحه بودجه بامطالعه دقیق‌وعمیق‌بانضمام بودجه تفصیلی دقیق تقدیم مجلس شورای ملی میشود.

تیمسار ضرغام وزیر دارائی گفت: هدف‌ما در تنظیم بودجه نیز تغییر کرده‌است کوشش من‌این است که بودجه کشور را از در آمد نفت بی‌نیاز کنم

نکته مهمی که درتنظیم بودجه و افزایش درآمد مالیاتی سال‌های آینده مورد توجه ما می‌باشد این است که مالیات مستقیم را بالا ببریم و بهمان اندازه ازمالیات غیر مستقیم بکاهیم.

جناب آقای دکتر خزائلی

دبیران و مدرسان آموزشگاه شبانه خزائلی با کمال تاسف مصیبت مولمه را به آن جناب تسلیت عرض نموده و بقاء ذات شریف ودوام‌عزت‌و سلامت‌وجودگرامی وخاندان جلیل را از درگاه حق خواستارند.

احسنی - احسانی - آل طعمه - آموزنده - بوذری- بحری - تیمور تاش - تبریزی - دهگان - شاهین- صالحی- صدریان - عرب اف - عبد موسوی -عبدالصمدی - طلاکوب- کیمیائی -لاهیجی - محمدی -مرزبان -مقومی - مترجمی- محجوب -میرمیرانی - زمانی آ-۳۵٤٤۷

مصیبت وارده را ببازماندگان آنمرحومه بخصوص بجناب آقای دکتر محمد خزائلی تسلیت میگوئیم.
آ-۳۵٤۵۷ **دانش آموزان کلاس اول ب دختران**

مرك جانگداز آموزگار عزیزمان آقای ناصر نجفی قلب ما را جریحه دار ساخته این‌مصیبت را باولیا دبستان دقیقی صمیمانه تسلیت عرض میکنیم.
آ-٤٤۵۷٤ **دانش آموزان ششم ج دبستان‌دقیقی**

فوت‌ناگهانی‌معلم‌عزیزمان‌آقای ناصر نجفی را بعموم کارکنان دبستان دقیقی تسلیت می گوئیم.
آ-٤٤۵۷٦ **دانش آموزان پنجم ج دبستان‌دقیقی**

فوت مادام ویلهمین را بدوست عزیز سرکار سرهنگ رحیمی دبیر فدراسیون وزنه برداری کشور و خانم رحیمی تسلیت می گوئیم **سرهنگ مکری و بانو**

جناب آقای دکتر غیاث‌الدین جزایری

خواهشمند است مراتب تسلیت های صمیمانه‌ام را بپذیرید آ-٤٤٦۰٦ **مهدی اشرفی**

جناب آقای اسماعیل نوائی

کار کنان دبیرستان پهلوی از ضایعه اسفناکی که برای آنجناب و خانواده محترم‌پیش آمده متاسف و بدینوسیله مراتب همدردی خود را اعلام میدارند
آ-۳۵٤۹۱ **رئیس دبیرستان پهلوی قره گزلو**

در گذشت مرحوم حاج سید جلال‌الدین جزایری موجب کمال‌تاثرگردید مصیبت وارده‌رابجناب آقای‌دکتر غیاث‌الدین جزائری تسلیت میگویم. **دکتر رضاتهرانچی**

جناب آقای دکتر غیاث‌الدین جزایری

در گذشت شادروان حاج سید جلال‌الدین جزایری را بحضور جنابعالی تسلیت میگویم **غلامحسین نفیسی**

دکترجمیله یگانه (علوی)

پس از گذراندن دوره تخصص‌در مامائی و جراحی بیماریهای زنان از امریکا مراجعت و از بیماران محترم عصر ها پذیرائی مینماید. نشانی -خیابان جامی (بین‌آشیخ هادی وپهلوی)
۱-۳ آ-۳۵۲٦۹

KIT-KAT کیت کات

(طالارکسری سابق)

باعالیترین ومتنوع‌ترین برنامه‌های انتخابی
شاهرضا: نبش بهار - تلفن جدید ٦۲۵۰۰

برای استفاده ازیك فرصت کوتاه
بمناسبت
فروش‌فوق‌العاده‌ترمه

شمارا دعوت میکنیم‌ازدهم تابیستم‌اسفند چند قدم بالاتر از فروشگاه ترمه‌ازبهترین پارچه‌های بهاره وتابستانه‌که در فروش مخصوص گذارده شده دیدن فرمائید.
ترمه خیابان شاه تلفن ٦۵٦۱۹

آخرین خبرها ٤ بعد ازظهر

موافقت نهرو باپیشنهاد چوئن‌لای

دهلی‌نو - ۲۹فوریه - خبرگزاری فرانسه - پاندیت نهرو نخست‌وزیر هند طی نطقی که امروز در پارلمان آن کشور ایراد کرد از اینکه چوئن‌لای نخست‌وزیر چین کمونیست دعوت وی را برای مسافرت به دهلی نو پذیرفته است اظهار مسرت نمود.

نهرو اضافه کرد که با پیشنهاد چوئن‌لای دائر بر اینکه ملاقات بین آنها در ماه آوریل صورت گیرد کاملا موافق است و امیدوار است که طی یك تاریخ قطعی برای مسافرت چوئن‌لای معین گردد.

چرا ایدن پشیمان نیست

لندن - ۲۹فوریه -رویتر-سرآنتونی ایدن نخست‌وزیر سابق انگلستان در موقع بحران سوئز اعلام داشت که او هرگز نمی‌خواسته است چیزی را درباره سیاست انگلستان در خاورمیانه از دالس وزیر خارجه فقید آمریکا بپوشاند. نظر ایدن در یادداشت های جدیدی که در روزنامه دیلی‌میل‌منتشر میسازد، بیان شده است.

وی مینویسد من‌حاضر بودم ایالات متحده هر اطلاعی را که درباره آمادگی های نظامی انگلستان خاصه قبل‌ازعملیات سوئز میخواست، دراختیار این‌کشور بگذارم یادداشت های جدید نخست‌وزیر سابق انگلستان تحت‌عنوان «ایدن، چرا پشیمان نیستم» انتشاریافته است.

فرحات عباس پیشنهاد دوگل‌راردکرد

تونس -۲۹فوریه - خبرگزاری فرانسه - دولت موقت جمهوری الجزایر امروز طی اعلامیه‌ای رسما پیشنهاد خود مختاری الجزایر را پذیرفت ودرخواست کرد که مذاکرات برای‌خود مختاری الجزایر آغاز شود -ولی فرحات عباس نخست‌وزیر دولت موقت لجزایر پیشنهاد دوگل رامبنی‌برتقسیم الجزایربراساس مذهبی و نژادی رد کرد.

مسکو، کنگره آمریکا را میستاید

لندن - ۲۹فوریه - رویتر - امروز رادیو مسکو از قصد کنگره آمریکا در جلوگیری از دادن سلاحهای اتمی به متحدین ایالات متحده تحسین نمود. رادیو مسکو گفت‌ماازاینکه کنگره آمریکا متوجه است با دادن سلاح اتمی‌به سایر کشور ها، چه مسئولیت عظیمی برعهده میگیرد، استقبال می‌کنیم.

رادیو مسکو به آلمان باردیگر حمله کرده و میگوید ایالات متحده چه تضمینی دارد که ژنرالهای سابق نازی که اکنون‌در راس‌ارتش آلمان‌قراردارند، سلاحهای‌اتمی‌رابهرشکلی‌که صلاح میدانند، بکار نبرند.

نامگذاری امپراطور آینده ژاپن

توکیو - خبرگزاری‌فرانسه - ۲۹ فوریه، امروز که هفتمین روز تولد نخستین فرزند ولیعهد ژاپن بود طبق سنن باستانی ژاپن مراسم نامگذاری وغسل مولود جدید باتشریفات مخصوصی انجام شد در ساعت ۱۰ رئیس دفتر امپراتور بحضورهیروهیتو باریافت و اعلامیه مربوط بنام مولود جدید را که درجعبه سر بسته‌ای قرار داشت دریافت کرد. بیست دقیقه بعد یکی از پیشخدمت های مخصوص دربار به کاخ ولیعهد رفته و جعبه حاوی نام مولود جدید را بربالین وی قرار داد قبل از این مراسم تشریفات غسل‌دادن انجام گرفته بود هنگام غسل دادن نوزاد یکی از درباریان پشت پرده‌تارهای یك آلت موسیقی را بصدا درمی‌آورد تا ارواح خبیثه را دور کند.

پس از آن جعبه حاوی‌نام مولود جدید بازشد ونام فرزند ولیعهد «ناردهتیو» اعلام شد. نام دوم ولیعهد «توکونومیا» است که بمعنی‌کاخ بزرگتر است.

TRADE MARK
کفش ملی فیل نشان

مارك معروف کفشهای راحت و بادوام (کتانی لاستیکی و چرمی) است که در ایران و با دست توانای کارگران ایرانی ساخته میشود

شرکت سهامی کفش ملی

افتخار دارد محصولاتی را که از هر حیث با محصولات خارجی رقابت مینماید تهیه و بوسیله فروشگاهها و نمایندگان خود در تهران و شهرستانها در دسترس هموطنان عزیز قرار میدهد.

دفتر مرکزی: خیابان خیام - ساختمان استاندارد - شماره ۵۷۹ - تلفن ۲۲۳۸۹

سپاسگزاری از لنگرود

از چندی پیش در نرخ ثابت نفت دولتی این شهرستان فعل و انفعالاتی شده بود وبدلخواه خودشان نرخ ثابت مصوب دولت را افزایش و موجب عدم رضایت عمومی را فراهم نموده بودند در اثر شکایات ما اهالی و توجه مخصوص ریاست‌عالیه شرکت ملی نفت‌پخش گیلان (آقای معظمی) مجددا حکم نمایندگی فروش نفت شهرستان لنگرود را بنام آقای سید اسمعیل طاهائی که سالهای متمادی است سوابق فروش نفت را دارند صادر و برابر نرخ مصوب دولت بین مردم توزیع و موجب خوشنودی خاطر عموم اهالی این سامان فراهم گردید این حسن انتصاب مجددا‌آقای طاهائی به اولیاء معظم دولت خاصه به ریاست عالیه شرکت ملی پخش گیلان تبریك و تهنیت عرض مینمائیم.

ابراهیم برکاتی -سید رضی مزینی -محمداسمعیل‌عابدپور -قاسم جرمچیان -غلام‌قانع - ناصرنان خشگی - موسی نان خشگی - محمد مرتضائیان - ابراهیم توحیدی - سیدرضی موسوی و چندین‌امضاء دیگر

باغات رامسر

مایل‌است در صورت تمایل اشخاص تابلو وکلام قبول و درچهارراه های اطراف باغات‌نصب و اجاره عادلانه دریافت نماید در صورت تمایل‌با باغات رامسر مکاتبه فرمائید. ۱-۳ آ-٤٤۱۵٤

شرکت تعاونی کارگران رامسر

که بشماره ۳٦ ثبت شرکتها به ثبت‌رسیده باسرمایه یك میلیون ریال بادادن تضمین کافی نمایندگی فروش اجناس راقبول‌مینماید.
۱-۲ آ-٤٤۱۵٦

روغن نباتی قو طعم کره دارد

بهترین شکلات سویس
توبلر
Tobler
لذیذ ترین شکلات وارد شد - مرکزپخش شرکت سهامی‌پرورش خیابان سعدی تلفن ۳۲۱٤۰

شرکت سهامی صنایع پارس و آمریکا

تنها سازندهٔ انواع پروفیل و مصنوعات آلومینیومی در ایران

از خیابان شاه کاشی ٦۹ به خیابان نادری کوچه مسعود سعد کاشی ۱۵ انتقال یافت