آیت‌الله مهدوی‌کنی سرپرست کمیته‌مرکزی انقلاب ایران اعلام کر

کمیته‌ها درشهربانی وژاندارمری ادغام میشوند

هزار نفر از پاسداران کمیته ها به استخدام سازمانهای‌دولتی در می‌آیند

●

افراد کمیته ها پس از ادغام ، مشمول مقررات سازمان های شهربانی ، ژاندارمری‌وسپاه پاسداران می ـ شوند

۱۲صفحه

اطلاعات

یکشنبه ۱۷ فروردین ماه ۱۳۵۹ــ شماره ۱۶۱۱۰ تکشماره ۱۵ ریال

تک گزارش اختصاصی ازجزئیات قانون جدید پذیرش دانشجودرفرانسه

تصمیمات تازه‌دولت فرانسه درمورد دانشجویان خارجی

در صفحه ۱۰

مهدی بازرگان

دکتر باهنر

صادق خلخالی

هاشمی رفسنجانی

نمونه آماری اطلاعات

از آراء نمایندگان مجلس

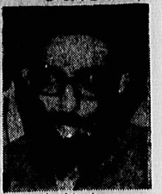

سید علی خامنه‌ای

علی اکبر معین‌فر

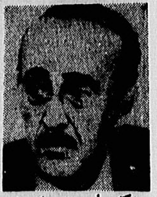

دکتر حاج سیدجوادی

ابوالفضل قاسمی

۱۲نماینده مجلس در باره گروگانها نظر دادند

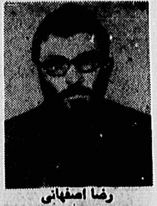

رضا اصفهانی

غنی بلوریان

حسن آیت

رضا اصفهانی :

گروگانها ، بهر حال باید محاکمه شوند

صدر حاج‌سیدجوادی:

خواست مردم باید بر آورده شود. اولین خواست‌مردم استرداد شاه است

هاشمی رفسنجانی :

امریکابایدمجرم را تحویل دهد ، تااین مسئله حل شود

در صفحه ۲

قطب زاده :

شورای انقلاب امشب تکلیف گروگانهارا روشن‌میکند

- **آقای خلخالی‌ازجانب‌دولت ایران ماموریتی ندارد و اینکه ایشان را عضو شورای انقلاب معرفی کرده‌اند تبلیغات خارجی است**

در صفحه ۱۲

دستورهای رئیس جمهوری درباره سرمایه گذاری بانک‌ها

- **بانک های کشور موظف به‌سرمایه گذاری‌دررشته های تولیدی شدند**
- **اولین جلسه مجمع عمومی بانک هراستان ۱۵ روز دیگر باید افتتاح شود**
- **استانداران موظفند بر طبق اساسنامه بانک‌های استان را هرچه زودتر تشکیل دهند**

در صفحه ۱۱

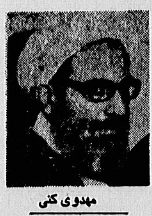

مهدوی کنی

هفته آینده طرح ادغام کمیته‌ها در شهربانی و ژاندارمری پس از بررسی نهائی تسلیم شورای انقلاب خواهد شد وپس ازتصویب به‌مرحله اجراء درخواهد آمد .

آیت‌الله محمدرضامهدوی کنی سرپرست‌کمیته‌های‌ایران و سرپرست وزارت کشور و عضو شورای انقلاب در گفتگوئی ضمن اعلام این‌خبر اظهار داشت : طرح ادغام کمیته‌ها در شهربانی پس‌از یک بررسی نهائی بزودی برای تصمیمگیری به شورای انقلاب فرستاده خواهد شد و ما درصدد هستیم که کمیته‌ها را برای ادغام در شهربانی آماده سازیم ، زیرا افراد کمیته‌ها از نظر روحی و روانی آمادگی برای‌ادغام را ندارند و آنها شرایطی را ذکر می‌کنند کما درصدد هستیم آن شرایط را فراهم کنیم ، چون پس از نظرخواهی از افراد کمیته‌ها، آنها اظهار داشتند که ما می‌خواهیم در یک سیستم مردمی کار کنیم . در حال حاضر دو طرح مطرح‌است یکی اینکه کمیته‌ها سازمانی جدا باشند و تحت نظارت شهربانی قراربگیرند و طرح دوم این است که بطورکلی کمیته‌ها در شهربانی و ژاندارمری ادغام شوند . من فکر می‌کنم طرح دوم عملی‌تر از طرح اول باشد، زیرا ما میخواهیم در نیروهای انتظامی تمرکز بوجودآید و خواه ناخواه کمیته‌ها تحت پوشش شهربانی قراربگیرند، با توجه به اینکه بتوانیمدر سیستم شهربانی از نظر فرهنگی و سازمانی تغییراتی بدهیم . البته این طرح‌شامل تمام کمیته‌ها می‌شود زیرا براساس قانون اساسی‌کمیته ها باید در یک نهاد دیگر ادغام شوند و درنظر است که تمام کمیته‌ها در شهربانی و ژاندارمری و قسمتی در سپاه پاسداران ادغام شوند.

ازطرفی چون بعضی از سازمانهای‌دولتی‌مانندوزارت نیرو برای حفاظت دستگاه های فنی خود ماموریتی می‌خواهند ، ماپس‌ازبررسی فکر کردیم حدود هزار نفر از پاسداران کمیته‌ها را هم به استخدام این سازمان‌ها درآوریم .

آیت‌الله مهدوی کنی‌ادامه داد افرادی که در شهربانی وژاندارمری ادغام میشوند باید تحت‌ضابطه‌های‌شهربانی و ژاندارمری در آن نهادها به‌فعالیت خود ادامه دهند . البته ما فکر کردیم عده‌ای‌از آنان را پس از دیدن دوره های آموزشی پلیسی در دانشکده پلیس ، با گرفتن سمت و درجه در شهربانی استخدام کنیم .

وی در پایان گفت : طرح ادغام کمیته‌ها درشهربانی و ژاندارمری آماده است وفقط احتیاج به یک بررسی‌نهائی دارد و امیدوارم تا هفته آینده برای تصمیمگیری به شورای انقلاب فرستاده‌شود و پس از تصویب درشورای انقلاب بلافاصله به مورد اجرا درخواهد آمد .

راه پیمائی خشونت آمیز در کرمانشاه

در صفحه ۳

استانداری یزد اشغال‌شد

در صفحه ۳

نزاع مسلحانه افغانی‌هاو پاکستانی‌ها درشیراز

در صفحه ۳

انفجار تی-ان-تی ۵ نفررا کشت

در صفحه ۳

اعلام‌جرم خبرنگار اطلاعات علیه کمیته انقلاب مرکز ارومیه

در صفحه ۳

دیشب درکرمانشاه

یک‌مخزن نفت خام با «آر.پی.جی ۷» منفجر شد

- **بعلت آتش سوزی درلوله های نفت و گاز ، تولید پالایشگاه آبادان کاهش یافت**

ساعت ۳ بعد از نیمه‌شب گذشته یک مخزن نفت خام در تلمبه‌خانه بین نفت شهر و کرمانشاه بعلت اصابت «آر،پی،جی،۷» آتش گرفت.

سخنگوی وزارت نفت امروز ضمن اعلام این خبر افزود : ــ بلافاصله پس از حادثه . عملیات ترمیمی شروع شد .

خوشبختانه آتش سوزی لطمه‌ای به بهره‌برداری پالایشگاه کرمانشاه وارد نساخت و تنها ازنظراحتیاط مقداری‌ازخوراک پالایشگاه کم شد که ظرف یکی دوروز آینده مجددا خوراک کامل تامین میشود .

همچنین‌براثر آتش‌سوزی در لوله های نفت و گاز بین آبادان و خوردوق(در جاده ماهشهر) جریان گاز مصرفی پالایشگاه آبادان قطع و قسمتی از نفت‌خام خوراک پالایشگاه کم شد .

این سخنگوافزود درحال حاضر پالایشگاه آبادان با ظرفیت ۷۰ درصد کار می‌کند و برای ترمیم لوله ها مامورین به محل عزیمت کرده‌اند .

۳نفرکشته و۱۵ نفرمجروح شدند

زدوخوردهای خونین دردورود

- **به ساختمان بخشداری و شهرداری با کوکتل مولوتف‌ونارنجک‌حمله‌شد**

● در زد و خوردی که بهنگام تظاهرات بیکاران در دورود صورت گرفت ۳ نفر کشته شدند و چندین نقطه شهربراثرانفجار و آتش‌سوزی تخریب گردید .

بعد از ظهر دیروز بیکاران دورود که در حدود ۴۰۰نفر بودند در مقابل بخشداری ، دورود اجتماع کردند و خواستار رسیدگی بخواست خود شدند .

دامنه درگیری در سطح‌شهر ادامه یافت و شهر به حال تعطیل درآمد و راه های اصلی شهر بسته شد .

طبق گزارش های رسیده تاکنون ۳ نفر بنامهای علی ملکی ، محمد رضا بیازکی و بنی‌لک جان خود را از دست داده‌اند .

بخشدار دورود در این محل برای اجتماع کنندگان سخنرانی کرد و شرایط کار را برای آنها اعلام داشت .

در این هنگام گروهی به دادن شعارعلیه سپاه پاسداران پرداختند و متعاقب آن باسنگ و نارنجک و کوکتل‌مولوتف به ساختمان بخشداری و شهرداری‌حمله شد .

بدنبال این حمله صدای تیراندازی شنیده‌شدو‌پاسداران برای پایان دادن به درگیری وارد عمل شدند .

همچنین اسامی گروهی از مجروحان باین شرح اعلام‌شد: پرویز هفت لنگ ، صفرقاشد رحمت ، غلام امیدی ، پرویز خطیبی ،ابراهیم اکبری ،محسن جعفری ،امیر فولادوند،پرویز پیرهادی، اردشیر فولادوند، علی محمد باجلان .

بقیه در صفحه ۲

توطئه‌های عراق در نوار مرزی ایران فاش‌شد

چند تن از پاسدارانی که در منطقه کردستان ، به گروگان گرفته شده بودندو نیز پاسداری که از کشور عراق ، در اسارت عمال عراقی بود و اخیرا موفق شده بود ، از آن کشور فرار کند ، بعد ازظهردیروز در یک مصاحبه مطبوعاتی‌با حضور ابوشریف ، فرمانده عملیات سپاه پاسداران ، ضمن تشریح پاره‌ای‌از وقایع منطقه گفتند : سران احزاب کردستان ، اسلحه و مهمات خود را از کشورعراق‌تامین میکنند و آنها برای تامین اسلحه و مهمات خود ، اسیران و گروگان‌های‌خود را ویا افراد بومی منطقه‌را به عمال عراقی می‌فروشندو درازای آنها اسلحه ومهمات دریافت میکنند .

ابتداء ابوشریف فرمانده عملیاتی سپاه پاسداران در رابطه با خرابکاری عمال بعثی عراق در خاک ایران و کشف مین های اسرائیلی گفت : اخیرا دولت عراق‌با تشدید خرابکاری در مرز ایران میکوشد ، تا انقلاب ایران را محاصره کند .البته با ایجاد جنگ داخلی در ایرانکه میکوشدچندصباحی به حکومت خود ادامه دهد. ارتش عراق اردوگاه هائی در نوار مرزی تاسیس کرده وعده‌ای از عوامل و مزدوران خود را در آنها آموزش میدهد و پس از تعلیم، آنها را برای‌ماموریت و خرابکاری به این طرف‌مرز (خاک ایران) می‌فرستد ،تا با ایجاد راهبندان وگروگان گیری و مین‌گذاری ، به نیروهای‌مسلح‌ارتش‌جمهوری اسلامی ایران‌وسپاه‌پاسداران انقلاب‌اسلامی،ضرباتی‌بزنند

از جمله خرابکاری هائی کهتوسط عمال مزدورعراق در خاک ایران صورت گرفته است، کار گذاشتن مین های پلاستیکی در خاک ایران بود که این مین ها ساخت اسرائیل میباشد و. نمی‌توان با مین‌یاب معمولی آنها را کشف کرد ، ولی قدرت تخریبو انفجار این مین ها بیشتر از مین های معمولی میباشد ، که با هوشیاری پاسداران‌ما اخیرا مقدار زیادی از این نوع مین که در مناطق حساس و مهم خاک‌ایران جاسازی‌شده بود کشف گردید .

وی گفت : یکی از کار های عمال مزدور عراق خریداری گروگانها و اسیران ایرانی از سران احزاب کردستان میباشد. همانطور که چند تن از پاسداران ما توسط سران احزاب کردستان به عمال مزدور عراقی فروخته‌شده‌اند وهم‌اکنون در اسارت عمال عراقی در کشور عراق می باشند .

سپس یکی ازپاسداران که مدت یکماه در اسارت عمال عراقی در کشورعراق زندانی بود و با استفاده از یک فرصت کوتاه توانست فرار کند ، گفت : من به اتفاق ۹ تن از پاسداران در تاریخ دوم دیماه‌سال گذشته دربین راه پاوه توسط‌حزب کومله و دمکرات دستگیر شدیم و پس ازبستن‌چشمها ودستهایمان ما رادرخانه‌ای در نزدیکی مرزعراق‌زندانی کردند و پس از مدتی‌من و دونفر دیگر را به خاک عراق بردند و به عمال‌عراقی فروختند و در خاک عراق‌ما را در نزدیکی اردوگاه‌اربد زندانی کردند . ما در آن اردوگاه شاهد بودیم که نمایندگان دمکرات وکومله برای تامین اسلحه ومهمات به آنجا می آمدندوهمچنین از طرف دولت عراق نمایندگانی برای مذاکره‌با آنها و بازدید از ما به آن منطقه می آمدند و درآنجا از ما بیگاری می کشیدند، تا حدی که ازانگشتهایمان خون می چکید و ما پوشاک وغذا و دارو نداشتیم وحق رفتن به دستشوئی را به‌ما نمی دادند و بطورکلی بدتر از زندان های شاه مخلوع با گروگانها رفتار میشد و به رهبران دینی ما فحش و ناسزا میدادند . پس ازمدتی من یک روز از یک‌فرصت کوتاه‌استفاده کردهو‌توانستم فرار کنم ، ولی دو تن از دوستانم ، در اسارت‌ماموران امنیتی عراق می باشند .

وی گفت : افراد حزب کومله و دمکرات ،اسیران ایرانی یا خانواده های افراد بومی منطقه را به بهانه های مختلف و وعده های پوشالی ، بطور قاچاق از نوار مرزی ایران به‌خاک عراق‌می فرستادند و درازای تحویل آنها به عمال مزدور عراق ، اسلحه کلاشینکف ومهمات دریافت می کردند و یک روز شیخ جلال حسینی برادرعزالدین‌حسینی همراه حامدبک یکی از فرماندهان حزب‌دمکرات‌که از مرز عراق حدود ۲۰۰ قبضه اسلحه کلاشینکف و مهمات جنگی دیگر بطور مخفیانه وارد خاک ایران کرده بودند افراد حزب دمکرات برای فریب دادن اهالی منطقه ورد گم کردن، این دو نفر را همراه ۲۰۰ قبضه اسلحه دستگیر کردند و پس از مدتی که سرو صدای اهالی منطقه خوابید ، این دو آزادشدند و برای انجام ماموریت ، مجددا به خاک عراق‌رفتند.

پاسدار دیگری گفت :بیشتر ارتشی های فراری دوران‌شاه در کردستان بسر میبرند وبا احزاب دمکرات و کومله همکاری دارند .

وی گفت : دادگاه های آنهادرکنار رودخانه هاتشکیل میشد و از ما فقط سئوال میکردند که اسمتان چیست ؟ و درکجا دستگیر شده‌ای‌سپس حکم دادگاه را که از قبل‌معلوم بود به اجرا در می‌آوردندو و من چندبار به اعدام محکوم شدم و ما را چنان پای پیاده به کوهستان ها میبردند کهاز پاهایمان خون میچکید ، مارا در یک طویله زندانی کرده بودند و ما حتی آشپزی‌افراد احزاب کردستان را بعهده داشتیم و ما از داشتن‌پوشاک و غذا ودارو در مضیقه‌بودیم وی همچنین‌گفت: سران‌احزاب کردستان با کشور های عراق و ترکیه مبادلات بازرگانی دارند و کلیه مایحتاج خودرا از آن کشورها تامین میکنند و حتی کوچکترین نیاز خود را از خارج وارد میسازند و از مرکز هیچ کمکی را قبول نمیکنند .

لباسهای خارجی‌ازبهترین بوتیک های فرانسه‌وایتالیا
۸۴۸۷۷۰
آ-۶۴۳

هتل رستوران صحرا (آمریکای سابق) افتتاح شد
آ-۶۳۳

۱۲ نماینده مجلس درباره گروگانها نظر دادند

امام، تصمیم گیری نهایی در مورد گروگانها را به مجلس و نمایندگان ملت واگذار کرده است. از سوی دیگر گروهی از نمایندگان مجلس، با اکثریت مطلق آراء انتخاب شده‌اند و اگر انتخابات به همین شکل و با همین نتایج باقی بماند و نظر هیات ۷ نفری، دخالتی در انتخابات نداشته باشد، نظر این نمایندگان در باره گروگان ها، نمایی از نظر مجلس آینده خواهد بود.

ما، باچند تن از نمایندگان مجلس (تهران و شهرستان ها) در این زمینه گفت‌وگو کرده‌ایم و نظرات آنها را جویا شده‌ایم که در زیر می‌خوانید. لازم به یادآوری است که این نظرخواهی، به تعبیری می‌توان یک نمونه آماری نیز باشد. نمایندگان مجلس، در زمینه گروگانها، نظرات متفاوتی داده‌اند که صدالبته این نظر ها تا روزی که مجلس کار خود را آغاز کند و برای تصمیم‌گیری در مورد گروگان ها آماده شود، باتوجه به شرایط وجو سیاسی تغییری خواهد کرد، امارویهمرفته، آنچه در پی آمده است، نمونه‌ای خواهد بود از نظرات نمایندگان مجلس آینده.

توجه به خواست مردم

★ احمدرضا صدر حاج سیدجوادی (قزوین):

در مورد گروگانها باید دولت امریکا به خواست مردم توجه کند و باید خواست مردم برآورده شود و تا خواست مردم برآورده نشود قضیه گروگانها حل نخواهد شد. خواست مردم هم باید کلاسه و درجه‌بندی شود که اولین خواست مردم استرداد شاه است.

محاکمه گروگانها

★ شیخ صادق خلخالی (قم)

این مسئله در مجلس شورای اسلامی حل خواهد شد و یک امر ساده‌یی نیست که مجلس به سادگی ازکنار آن بگذرد آنهایی که تقصیرات جزیی دارند شاید مورد عفو امام قرار گیرند، لیکن بقیه گروگانها احتمالا محاکمه خواهند شد.

محاکمه گروگانها

★ دکتر حسن آیت (تهران)

درمورد گروگانها همانطور که امام فرموده‌اند این مجلس است که باید تصمیم بگیرد و تصمیم مجلس نیز بستگی کامل به اعمال گذشته و حال امپریالیسم امریکا دارد اگر امریکا شاه و اموالش را به ایران تحویل دهد و دست از توطئه‌هایش که هم‌اکنون نیز ادامه دارد بردارد مسئله گروگان‌ها حل خواهد شد. درغیراینصورت باید جاسوسها محاکمه و مجازات شوند.

در تهران نبوده‌ام

★ دکتر محمدجواد باهنر (تهران)

با توجه به اینکه سه‌چهار روز اخیر را در تهران نبوده‌ام ترجیح می‌دهم نظر قطعی و صریحی اعلام‌نکنم، چرا که در جریان دقیق تحولات اخیر مربوط به مسئله گروگانها و امپریالیزم امریکا قرار نگرفته‌ام. بهرحال قرار است ظرف دو سه روز آینده ترتیبی، یک‌جلسه‌مصاحبه مطبوعاتی و شاید رادیو تلویزیونی را بدهیم و در این مورد، بصورت گسترده و مفصلی بحث کنیم.

در مجلس خواهیم گفت

★ مهندس مهدی بازرگان (تهران)

این مسائل، چون در شورای انقلاب نیز مطرح‌می‌شود، و شورای انقلاب سخنگو دارد و بنده هم بطور کلی تصمیم بر همان بوده که مصاحبه‌یی نکنم، نظری ندارم. هروقت به مجلس رفتیم حرفهایمان را می‌زنیم.

تحویل شاه

★ علی‌اکبرهاشمی‌رفسنجانی (تهران)

در مورد گروگانها من حالا نمی‌توانم اظهارنظری بکنم که در مجلس چه تصمیمی خواهیم گرفت. من اصولا معتقد هستم که‌امریکا دارد بی‌جهت لجاجت می‌کند و شاه را پس نمی‌دهد. امریکا باید این واقعیت را بپذیرد که شاه مجرم بزرگ است و خود امریکا هم شریک جرم است و بایداین مجرم را تحویل دهد تااین مسئله حل شود، بهرحال باید ببینیم شرایط آنروز چه خواهد بود.

محاکمه گروگانها

● محمد مهدی جعفری (برازجان)

گروگانها بعنوان یک‌وسیله سیاسی در اختیار ملت است، نقش،عمل حل‌نقیت موضع ضد امپریالیستی ملت ایران‌وانقلاب اسلامی ایران و ماهیت ضد مردمی و امپریالیستی امریکا رابه جهانیان ثابت میکند. ملت ایران برسر گروگان‌ها به هیچ سازش و معامله‌یی حاضر نیست و در برابر امریکا دو راه بیشتر وجود ندارد: بازگرداندن شاه مخلوع و ثروت ملت ایران که‌بوسیله او و خانواده‌اش به غارت رفته و در بانکهای امریکا سپرده شده است و یا محاکمه گروگانها بعنوان جاسوسانی که جرم جاسوسی آنان مسلم شده است. در اینجا اول لازم به توضیح است که ملت ایران میان قاهره، تل‌آویو و واشنگتن فرقی قائل نیست. و همه آنجاها را در اختیار آمریکا میداند و معتقد است که اگر آمریکا بخواهد می‌تواند شاه را تحویل دهد.

محاکمه گروگانها

● رضا اصفهانی(ورامین)

گروگانها بهرحال باید محاکمه شوندواین محاکمه باید در دادگاه واقعا مردمی انجام شودو اگر واقعا درمحکمه به رای ملت گروگانها مجرم شناخته شدند، باید مجازات شوندو اگر مجرم نبودند، آزاد شوند. بنظر من، محاکمه قطعی بنظر میرسد، حتی اگر شاه رانیز آمریکا تحویل بدهد باید ملت تصمیم بگیردو اگر خواست، تخفیفی قائل شود گروگانها را آزاد کند. والا، کسانی که در داخل مملکت‌ما بطور مستقیم یاغیر مستقیم‌به کار جاسوسی مشغول بودند، مرتکب گناه بزرگی شده‌اند که باید در دادگاه ملت محاکمه شوند.

منظور گروگانگیری را نمی‌فهمم

● ابوالفضل قاسمی(درگز)

عمل انقلابی با یك اقدام تحریکی بی‌نتیجه‌فرق‌زیادی دارد. من نمیدانم منظوراز گروگانگیری چه‌بوده‌است. اگر قصد ما از اینکار، قطع ریشه های نفوذ امپریالیسم آمریکا ازایران بوده، دولت انقلابی ما می توانست اینکار را به‌آسانی و بخوبی و بانتیجه‌گیریهای بیشتری انجام دهد. دکتر مصدق وقتی به جنگ انگلیس رفت،بی‌آنکه مستمسکی به دست‌مخالفان بدهد، با استفاده از حق قانونی ایران، در سفارت یعنی لانه جاسوسی‌انگلیسی را بست. کار مصدق، چنان ارزنده و پرنتیجه بود که تابحال هیچکس جرات نکرده به آن ایرادبگیرد. الان مسئله گروگانگیری و تصرف سفارت‌آمریکا بی آنکه قطع رابطه سیاسی شده باشد، سودی برای‌ما ندارد، جز اینکه ما را ملتی ناقض (حقوق وقوانین جهانی) وبی‌اعتنا به سازمان های بین‌المللی با همه نقائصی که دارند، معرفی می‌کند.

مجلس‌باید تصمیم‌بگیرد

● حجت‌الاسلام سید علی خامنه‌یی (تهران)

امام جمعه تهران درنماز جمعه گفت: در مقابل مسئله گروگانها تصمیم یکپارچه مردم که بوسیله مجلس شورای اسلامی گرفته میشود، اعلام‌خواهد شد. مسئله گروگانها و این تصمیمی که از طرف مردم، بوسیله نمایندگان مردم گرفته‌شود،سرنوشت‌ساز است. در این مسئله هیچ عامل دیگری نمی‌تواندسرنوشت‌ساز باشد، لذا امام بارها این را تکرار کرده‌اندکه سرنوشت گروگانها، به دست مردم و مجلس مبعوث مردم است. مادامی که مجلس در مورد گروگانها تصمیم نگرفته است، تصمیم ملت در مورد گروگانها آشکار نیست. آن روزی که مجلس شورای اسلامی تشکیل بشود، آن وقت مبعوثان ملت آن‌کسانیکه نشان‌دهنده و منعکس کننده‌رای ملت و نظر واقعی مردم هستند آنها بایستی‌بنشینند و تصمیم بگیرند، و با گروگانها چگونه باید عمل شود.

نظر مردم

● غنی بلوریان(مهاباد)

در مورد گروگانها ما نظر مردم را تامین خواهیم کرد و این مسئله‌را در مجلس مطرح و بررسی خواهیم‌کرد و این مجلس است که باید در این‌زمینه تصمیم بگیرد.

مجلس‌باید تصمیم‌بگیرد

علی اکبر معین‌فر (تهران)

صرفنظر از اینکه اساسا گروگانگیری عملی صحیح‌است یا خیر باید توجه داشت که این عمل واکنش طبیعی عده‌ای از جوانان برشور این مملکت بوده است که در برابر سال های تجاوز و مداخله امپریالیزم آمریکا در ایران انجام شده است.

حتی شخص کارتر هم در پیام خود به امام اشاره به این عکس‌العمل میکند و اظهار میدارد که چنین واکنشی را درک کرده که طبیعی است، تجاوزی که نه تنها در تمام مدت سلطنت محمد رضای مخلوع انجام میشد بلکه‌پس‌از پیروزی انقلاب اسلامی ایران هم باز امپریالیزم ادامه‌اینگونه مداخلات رادرسر می‌پروراند و از توطئه چینی غافل نبود تاآنجا که کثیفترین فرد را با همه جنایاتی که مرتکب شده بود به کشور خودپناه داد.

بنابراین هیچکس نمیتواند در طبیعی بودن عملی که‌انجام شده تردید کند ولی بحث در این است که آیا این جریان میتواند تابه ابد ادامه یابد؟

راه حلی که امام امت‌ارائه دادند و موضوع را دراختیار نمایندگان مردم قرار دادندکه با توجه به امتیازاتی که از امپریالیزم غارتگر آمریکا خواهند گرفت سرنوشت گروگان ها را.تعیین کنند این مشکل را حل‌میکند.

البته تا تشکیل مجلس و رسمیت یافتن آن مدتی طول میکشد و تا آن موقع روش آینده آمریکابهتروروشن‌خواهد شد که آیا این همان‌آمریکائی است که بازور و تهدید و ارعاب میخواهد با ما طرف شود و یاسرش به سنگ خورده و درسی را که باید بیاموزد آموخته است. اگر همینطور که الان گاهی با ارعاب وتهدید و زمانی ملتمسانه با موضوع برخورد میکند یعنی در حقیقت‌میخواهد سیاست سالوسی و ارعاب را باز هم،ادامه دهند راهی باقی نمیگذارد و با این ترتیب‌معلوم است این که مایل است این‌بهانه‌ای (بقول کیسینجر ملعون) باز هم ادامه یابد ولی چنانچه برای پذیرفتن خواست های ملت ایران آمادگی‌دارد طریق دیگری است که به مجلس،تکلیف را روشن خواهد ساخت ما ملت غارت شده‌ای هستیم که سالها هستی‌مان را چپاول کرده‌اند. وضع ما مشابه کشوری است که جنگی به‌آن تحمیل و در پایان جنگ، دشمن مغلوب شده است. اینک که دشمن مغلوب شده است آیا،نباید غرامت ایام جنگ را بپردازد؟

این سئوالی است که‌مجلس باید به آن پاسخ دهد بنابراین باید منتظربود تامجلس ایران تشکیل شود و تکلیف نهایی گروگان‌ها را معین سازد ولی در شرایط حاضر باید هم اطمینان حاصل کرد و هم اطمینان داد که با گروگانها معامله انسانی انجام میشودو تحت مراقبت کامل بهداشتی هستند و از این بابت‌هیچگونه عملی که موجب‌شکنجه روحی یا ناراحتی آنها شود انجام نمیگیرد.

همچنین باید ترتیبی داده شود که معلوم‌باشد اختیار کامل گروگان ها در دست مرجع تصمیم‌گیری که در آتیه نزدیک، مجلس خواهد بود میباشد و هرچه مجلس‌تصمیم بگیرد بی چون و چرا اجرا خواهد شد.

بدنبال درگیری دیروز:

۱۱ نفر در کرمانشاه دستگیر شدند

کرمانشاه - بدنبال درگیری هایی که دیروز در کرمانشاه میان دیپلمه های بیکار و مهاجمان روی داد، گزارش رسید که تاکنون ۱۱نفردستگیر شده‌اند.

بهروز ماکویی استاندار کرمانشاهان گفت: این۱۱نفر در تظاهرات دیپلمه های‌بیکار شرکت کرده بودند در حالی که دارای کار و درآمدهستند.

سرپرست شهربانی کرمانشاهان نیز اعلام کرد که دستگیر شدگان به دادسرای انقلاب اسلامی معرفی شدند و ۸نفر از آنها شاغل هستند و ۳نفر دیگر بیکار میباشند.

همچنین گزارش شد که۸ نفر از مجروحان حوادث دیروز کرمانشاه به‌بیمارستان «آیت‌الله طالقانی» انتقال‌یافتند.

قتل فجیع درمقابل ترمینال‌شیراز

شیراز- در جریان نزاعی که بین چند راننده در مقابل ترمینال شیراز روی داد یکی از رانندگان، با اتومبیل جیپ استیشن راننده دیگری بنام محمود عامری را بعمد زیر گرفت‌وپس از چندین‌بار عبور از روی بدن وی این شخص را بقتل رساند. متهم پس از جنایت از محل واقعه گریخت‌و ماموران ژاندارمری در رابطه بااین جنایت ۴ نفر بنامهای غلام دهنده، عطا امیر سالاری، حسن شهسواری‌و شکرالله شفیعی را دستگیر کردند.

۶ نفر در جاده رشت بندر انزلی کشته شدند

رشت - در یک حادثه رانندگی در جاده رشت - بندر انزلی ۴ نفر کشته و ۲ نفر مجروح شدند.

حادثه در ۳ کیلو متری پاسگاه پلیس راه رشت - بندر انزلی براثر تصادف پیکان ۲۹۵۷۱ تهران - ۲۴ با تریلر ۱۲۶۸۹ تهران ب روی داد.

در این حادثه ۴ نفر بنامهای محمد رضا بداغی، اسماعیل سروری، ناصر سروری و احمد بداغی کشته شدند.

همچنین ۲ سرنشین‌دیگر پیکان بنامهای مینا بداغی‌و علیرضابداغی بشدت‌مجروح شدند و به بیمارستان‌دکتر حشمت، رشت‌انتقال یافتند.

در یک حادثه دیگر درجاده رشت - بندر انزلی‌اتومبیل مینی‌مایتر۱۲۵۴۴ - رشتبا اتومبیل بنز کرایه ۴۶۷۳۸ تهران - ب درمنطقه «محسن رود»، به شدت تصادف‌کرد.

دراین حادثه ۲ سرنشین مینی‌مایتر که هنوزشناسایی نشده‌اند، کشته شدند.

دستورالعمل سازمان اموراداری برای تعیین حقوق ودستمزد

این‌بخشنامه امروز ازسوی مصطفی کتیرایی دبیر کل جدید سازمان امور اداری و استخدامی کشور صادر وبه‌کلیه سازمانها و موسسات دولتی ابلاغ شد.

متن این بخشنامه به شرح زیر است:

همانطورکه استحضار دارند به موجب تبصره ۱۱۲قانون استخدام کشوری مقرر گردید. وزارتخانه ها، شهرداریها وکلیه موسسات دولتی اعم از اینکه مشمول مقررات این قانون باشند یا نباشند مکلفند نسبت به‌کلیه لوایح استخدامی و هرنوع وضع و اصلاح و تغییر تشکیلات‌ومقررات‌استخدامی قبلا موافقت سازمان امور اداری و استخدامی کشور را جلب نمایند. واز طرفی دیگر در اجرای مفاد تبصره ۶۳ قانون بودجه‌سال۱۳۵۵ کل کشور نیز وزارتخانه ها و شرکت های دولتی یا موسسات انتفاعی وابسته‌به دولت‌وشهرداریها‌وموسسات تابع یا وابسته به آنها و شرکت‌ها و موسساتی که به موجب قانون کار مشمول حکم در مورد آنها مستلزم ذکر نام است همچنین کلیه موسساتی که بیش از ۲۵ درصد منابع بودجه جاری آنان از محل درآمد عمومی و یا منابع موسسات و شرکت های دولتی یا سایر منابع عمومی تامین میشود مکلفند قبل‌از هرگونه‌افزایش جداول حقوق و اجرت و دستمزد و مبانی پرداخت مزایای مستمر یا فوق‌العاده شغل یا فوق‌العاده‌مخصوص یا مزایای شغل کارکنان‌خود موافقت شورای حقوق و دستمزد موضوع تبصره‌ماده ۳۳ قانون استخدام کشوری را تحصیل نمایند. از آنجا که عدم رعایت مقررات‌مندرج در تبصره های فوق توسط برخی از دستگاه‌های مربوط موجب بروز ناهماهنگی‌هایی شده است و ضروری‌است قبل از هرگونه اقدامی در این زمینه بدوامراتب توسط سازمان امور اداری و استخدامی کشور مورد بررسی و مطالعه لازم قرار گیرد، لذا خواهشمند است دستور فرمایند به لحاظ ایجاد هماهنگی دراین‌زمینه ترتیبی اتخاذ نمایند تا در اجرای مقررات فوق کلیه لوایح که جنبه استخدامی دارند و هرنوع وضع و اصلاح و تغییر تشکیلات مقررات استخدامی‌وتغییرات مربوط به مبانی پرداخت حقوق و مزایا قبلا به این سازمان ارسال گردد تا پس از بررسی و اعلام‌نظراقدامی مقتضی به‌عمل آید.

مهدوی‌کنی در سمینار استانداران اعلام کرد:

تقسیم زمین باید انجام شود

مسئله تقسیم‌زمین بالاخره باید انجام شود و حقوق همه مردم بر حسب عدل و قسط پرداخت شود.

این مطلب را آیت‌الله مهدوی کنی عضو شورای انقلاب و سرپرست وزارت کشور صبح امروز در سمینار استانداران اعلام‌کرد.

دراین سمینار که در محل وزارت کشور با حضور چندتن‌ازوزراء و استانداران سراسر کشور تشکیل شده بود آیت‌الله‌مهدوی‌کنی‌گفت:

هدف از تشکیل حکومت اسلامی و انجام این‌رسالت انقلابی اینست که ما‌مجری قوانین باشیم برای رسیدن‌به قسط اجتماعی که برای‌انجام این هدف وسائلی است که مورد بحث امروز این‌جلسه است.

بعضی از افراد انقلابی‌ما بعد از انقلاب کارهایی‌انجام داده‌اند که‌باوجود حسن‌نیت لکن در انتخاب راه ووسیله اشتباهاتی را مرتکب‌شده‌اند که موجب نارضایتی‌ها شده است.

سرپرست وزارت کشور افزود: مسئله تقسیم زمین بالاخره باید انجام شود و حقوق همه‌مردم برحسب‌عدل و قسط پرداخت شود ولی این یک برنامه منظم لازم دارد نه‌آنکه هرکس برحسب میلش برنامه‌یی اجرا کند. بایدهرکس‌برحسب‌مسئولیتش کار خودرا انجام دهد و هیچکس حق دخالت در کار دیگری را نداشته باشد. بنابراین‌هدف اصلی ما ازاین جلسه توجه به عدل اسلامی است وکیفیت‌منظم‌بودجه‌دجه.

وی سپس خطاب به استانداران گفت: آقایان استانداران نباید قانونگذار باشند بلکه باید مجری‌قانون باشند. متاسفانه بسیاری از نابسامانیها در سطح استانها دلیلش همین بوده که‌عده‌یی هم مجری شده‌اند و هم قانونگذار. وی سپس‌بعنوان مثال به‌یکی از بخشداران اشاره کرد که از سوی دادگستری‌احضارو بازداشت شده است، وی در این‌رابطه گفت:

بنابرفرمان امام‌باید‌هر کس فقط مسئولیت‌مربوط به‌خودش را اجرا کند. سرپرست‌وزارت کشور در قسمت دیگری از سخنانش گفت: درخواست های‌زیادی در مورد تغییر روستا به بخش یا بخش به شهر داشته‌ایم که علت این درخواست ها تبعیضاتی است که در سطح شهر وجود دارد ولی بهتر است که این تبعیضات از بین برود از جهات رفاهی و عمرانی تبعیضات مین شهر و روستا را برداریم دیگر از اینگونه تقاضاها نخواهیم‌داشت‌اصولا در طرح بودجه امسال باید تمام مزایای ناروا برداشته شود البته تاحدودی امکان تا مردم از روستاها بشهرها روی نیاورند من از کلیه استانداران تقاضادارم‌که به بخش‌ها و فرمانداری های تحت نظارت خود ازنزدیک رسیدگی کنند حداقل فایده این‌کاراینست که هم مردم خوشحال می‌شوند که استاندار بیاد آنهاست، هم استاندار به نیاز های منطقه ازنزدیک آشنایی بیشتری پیدا می‌کند هم ماموران متوجه میشوند که کسی ناظربر کار آنها می باشد چون اگر ازآدم‌درست هم حساب نکشیم نادرست میشود در این موردحتی خدا در قرآن به پیامبر می‌گوید که‌ازتو هم‌حساب‌رسی خواهیم‌کرد.

وی در بخشی دیگر از سخنانش گفت: مدتی از آقایان استانداران مرتب‌ازما پول می‌خواهند ولی طرحی برای ارائه ندارند‌اول‌طرح های خود را تهیه کنید تا مورد رسیدگی قرار گیرد تا آنگاه‌پول و اعتبار دراختیار شما گذاشته شود. وی در پایان گفت: مسئله‌ی دیگری که در شورای انقلاب نیز مورد بحث و رسیدگی قرار گرفته مسئله عدم تمرکزاست تا استانداران‌از اختیارات بیشتری در سطح استان برخوردار باشند تا مجبور نشوند که برای هرکاری به مرکز مراجعه کنند ما باید به‌حدی برسیم‌که‌هراستاندار مثل نخست‌وزیر در منطقه خودش صاحب اختیارباشد بعد از سخنان مهدوی کنی مهندس عزت‌الله سحابی سرپرست سازمان برنامه و بودجه‌درمورد‌بودجه‌امسال و کار های انجام شده دراین مورد سخن گفت

طرح ترافیك بسیج در صورت تصویب به اجرا درمی‌آید

بدنبال انتشار خبر اجرای دائمی‌طرح‌ترافیک و محدودیت رفت و آمد اتومبیل های شخصی در سطح شهر و سئوالاتی که دراین زمینه از سوی مردم‌تهران مطرح شده است یکی از مسئولان ستاد بسیج ملی در گفتگوئی دراین زمینه یادآورشد: هنوزنحوه اجرا و محدودیت رفت وآمد اتومبیل های شخصی درسطح شهر قطعی نشده است وبدیهی است که پس از بررسی های لازم و مشخص شدن مسئول اجرائی این طرح و درنهایت تصویب شورای انقلاب یا مجلس قانونگذاری زمان‌اجرای آن باطلاع عموم شهروندان تهرانی خواهد رسید.

از سوی دیگر سخنگوی شرکت واحد اتوبوسرانی تهران و حومه‌به‌خبرگزاری پارس گفت: در پی انتشار خبر اجرای طرح ترافیک‌بسیج گروهی از رانندگان اتومبیل های شخصی مسافرکش برای استخدام باین شرکت مراجعه میکنند و چون تابحال شرکت واحد بطور کلی در جریان این طرح نبوده و در حال حاضر نیز این شرکت احتیاج باستخدام راننده جدید ندارد از داوطلبان‌استخدام درشرکت واحد تقاضا میشود باین شرکت مراجعه نکنند و در صورت احتیاج این‌شرکت به راننده جدید داوطلبان را از طریق رسانه های گروهی در جریان خواهیم گذارد.

زدوخوردهای‌خونی در دورود

بقیه از صفحه اول

۵ مجروح دیگر نیز با آمبولانس به بیمارستان‌دکتر مصدق، اراک انتقال یافتند.

محرمعلی کفافی فرماندار بروجرد دیروز بمنظور رسیدگی به‌اوضاع دورود عازم این شهر شد.

«دورود آرام است»

در همین حال‌خبرگزاری پارس به نقل از سرهنگ عزیزی رئیس شهربانی بروجرد،اوضاع شهرستان‌دورود را آرام گزارش کرد.

سرهنگ عزیزی در گفتگوئی با خبرگزاری پارس گفت: قبلا به شهربانی‌بروجرد‌وفرمانداری این شهرستان خبر رسیده که گروهها واشخاص غیر مسئول تهدید کرده‌اند که بازار دورود را بعلت نامعلومی آتش خواهندزد.

وی افزود: در پی‌دریافت این خبر نیروی کمکی به دورود اعزام شد و با کمک سپاه پاسداران به‌درگیری ها پایان داده شد و اینك (ساعت ۱۷ونیم دیروز) آرامش مجددا به شهر بازگشته است.

سرهنگ عزیزی اضافه کرد: پیش از ظهر دیروز گروهی مرکز سپاه پاسداران «دورود» را محاصره کرده بودند واین درگیری بوجود آمد.

انحلال سپاه پاسداران

گزارش دیگر حاکیست: از پنجشنبه شب هفته‌پیش سپاه پاسداران دورودمنحل اعلام گردید. نماینده‌سپاه پاسداران مرکز در رابطه با همین موضوع اعلام کرد: انحلال سپاه پاسداران‌دورود به علت نفوذ افراد منحرف در آن بوده است.

کنکور - خانمها
کلیه رشته ها
۶۴۲۷۹۷ - ۶۴۹۷۶۹

گاندی
به تعدادی آپارتمان پاویلا جهت خرید یا اجاره فوری نیازمندیم.
۶۸۰۵۷۱ و ۶۸۰۴۷۱
آ-۱۰۲۳۶

تلویزیونهای رنگی بلر
با ۲۰٪ تخفیف
۸۳۸۰۸۲

هومر برای آمادگی در امتحانات زبان
اعزام - چهارم نظری
و کلاسهای گرامر و مکالمه ترم بهار
زیر نظر جواد عسگری ثبت نام میکند
هومر: خیابان انقلاب - مقابل سینما کاپری - تلفن ۶۶۱۷۲۴

هاشمی رفسنجانی باامام ملاقات کرد

حجت‌الاسلام علی اکبر هاشمی رفسنجانی، عضو شورای انقلاب با امام‌خمینی رهبر انقلاب و بنیانگزار جمهوری اسلامی ایران ملاقات کرد. پس از این دیدار، آقای رفسنجانی‌در گفتگوئی اظهار داشت: در این ملاقات، امام ضمن گفتگوهائی که انجام شد، از نتیجه انتخابات، اظهار رضایت کردند وتاکیدداشتند که در نهادهای کشوری، مجلس اصیل‌ترین و مهمترین وسرنوشت‌سازترین و عالی‌ترین نهاد کشور محسوب می‌شود. وی‌گفت: درملاقات باامام درمورد گروگانها نیز صحبت‌شد. هاشمی‌رفسنجانی حاضر نشد در این باره توضیح بیشتری بدهد

رفسنجانی افزود: با این وصف، امام تاکیدداشتند تکلیف گروگان‌ها را باید مجلس شورای اسلامی‌تعیین کند.

نامه عضو اصلی انجمن نظارت مرکزی به رئیس جمهوری

«محمد اقبال» عضو اصلی انجمن نظارت مرکزی‌انتخابات مجلس شورایملی، طی نامه‌ای به دکتر ابوالحسن بنی‌صدر رئیس جمهوری اسلامی ایران، خواستار شرکت در یک برنامه تلویزیونی و افشای حقایقی درباره‌انتخابات مجلس‌شورای ملی شد.

متن نامه با عنوان «جناب آقای رئیس جمهور» بشرح‌زیر است:

پیرو نامه‌مورخ ۲۸ر۱۲ر۵۸ به جنابعالی و نامه مورخ ۹ر۱ر۵۹ به شورای سرپرستی صدا و سیمای جمهوری اسلامی ایران دال برتقاضای برنامه تلویزیونی شورای سرپرستی از اشخاص برای مناظره یادشده دعوت بعمل آورد و متاسفانه با وجود تاکیدات مکرر جنابعالی نیز از شرکت من در آن مناظره جلوگیری شد، علیهذا چون در برنامه فوق‌مطالبی‌برله‌وعلیه اینجانب گفته شد و آقای اخباری بعنوان نماینده انجمن نظارت مرکزی مطالبی بدروغ در معرض افکار ملت شریف قرار دادند و قابل توجه‌آنکه هنگامی که در برنامه فوق از من صحبت میشد مجری‌برنامه باین دلیل که نماینده انجمن‌در جلسه حضور دارد ایشان را بعنوان نماینده اینجانب معرفی میکردند و ایشان از طرف اینجانب هیچگونه نمایندگی نداشته‌اند، مجددا و مصرانه از شما بعنوان نماینده آراء یک ملت تقاضا دارم دستور فرمائید ترتیبی اتخاذ شود تا اینجانب با توجه باینکه از ابتدای امر در جریان کلیه مسایل مربوط به انتخابات تهران‌قرار داشته‌ام و نظر به اهمیت طرح مسأیل و بویژه آنکه مرحله دوم انتخابات در پیش است،در یک برنامه رادیو تلویزیونی واقع امر را در اختیار ملت ایران‌بگذارم تا خود قضاوت نمایند.

اتحادیه میهنی کردستان عراق اعلام کرد:

تحریم عید نوروز در ۹ شهر کردستان عراق

«اتحادیه میهنی کردستان عراق» اعلام کرد که مردم ۹ شهر کردستان عراق سلیمانیه، هولیر، حلبچه، رانیه، سید صادق، قلعه دزه، کوی سنجاق، رواندز و پنجوین سال نو مراسم عید نوروز بدعوت اتحادیه‌مزبور درآغاز را تحریم کردند و هیچ نوع مراسم عید در این شهر ها برگزار نشد.

دراطلاعیه‌ای که از سوی اتحادیه میهنی کردستان به همین منظور انتشار یافته همچنین آمده است که: در شهر پنجوین یک روز قبل ازعید دانش آموزان‌تظاهراتی برعلیه رژیم به راه انداختندکه ارتش مستقر در این شهر به تظاهر کنندگان حمله کرده و شروع به تیراندازی نمودند. تظاهر کنندگان که تعدادشان به هزاران نفر میرسید شعار میدادند:

زنده باد اتحادیه میهنی کردستان‌عراق - مرگ برقیاده موقت خائن - ما پیشمرگان مبارزیم - دشمن مزدوران حکومتیم.

با یورش ارتش به تظاهر کنندگان بیش از ۳۰ نفر از جوانان زخمی شدند که حال یکی از آنها بنام «عثمان رشید رحیم»، خطرناک بود و به بیمارستان سلیمانیه انتقال یافت. بیش از ۱۷۰ نفر از دانش آموزان نیز دستگیر شدندکه بدنبال آن تمامی‌شهر بحالت تعطیل عمومی در آمد. استاندار سلیمانیه‌و چندمسئول دیگربرای آرام کردن پنجوین به این شهر امدند. استاندار مجبورشد بدرخواست مردم، تمام دستگیر شدگان را آزاد کند. اعتصاب در پنجوین و بعضی از شهر های‌کردنشین همچنان ادامه دارد و آزاد شدگان در حالیکه تظاهرات میکردند و علیه رژیم حاکم شعار میدادند از زندان خارج شده و مجددا به پنجوین بازگشتند.

مزدور عراقی دراهوازدستگیرشد

اهواز- یک مزدور عراقی با ۸ هزار و ۱۵ دینارعراقی هنگام ورود به خاک ایران توسط گروه ضربت عملیات سپاه پاسداران اهواز دستگیر شد.

وی عبدالرضا «حلیلی» نام دارد و در رابطه مستقیم‌کشور عراق و عوامل مزدور داخلی و ضد انقلاب به سرکردگی صدام حسین میباشد.

همچنین اعلام شده که وی از عوامل موثر قاچاق اسلحه در منطقه مرزی ایران وعراق است.

تصفیه‌درشهربانی ادامه‌دارد

تصفیه در شهربانی‌جمهوری اسلامی همچنان ادامه دارد و تاکنون ۴۲ امیر و افسر اخراج ویابازنشسته‌شده‌اند. ازسوی هیاتی طرحی برای دگرگون‌کردن بنیادی‌شهربانی کشور در دست تهیه است که براساس آن مردمی‌کردن پلیس، سازماندهی نو و استفاده از چهره‌های فعال و مومن و متخصص‌مدنظر خواهد بود. طرح مذکور که هنوز جزئیات آن فاش نشده در حال حاضرآخرین مراحل تکمیل خود را می گذراند و پس از تصویب به مرحله اجرا درخواهد آمد.

اداره آگاهی تهران نیز دستخوش تحولاتی شد که منجر به بازنشستگی چندتن از افسران گردید.

حجت‌الاسلام محمد امین عضو هیات‌تجدیدنظر دراین زمینه گفت با توجه به‌اینکه هدف کمیسیون پاکسازی شهربانی جمهوری اسلامی ایجاد محیط سالم برای‌رشد نهادهای‌انقلاب‌است‌تصمیمات کمیسیون مزبور بعد از تائید در هیات تجدیدنظر باقاطعیت کامل اجرا میشود.

وی همچنین اضافه کرد: رعایت موازین‌انقلاب‌اسلامی و روح شهدای انقلاب و مصلحت عمومی وبحق مردم ایران ایجاب‌میکند کبقایای رژیم فاسد گذشته که بعلت روحیه طاغوتی قادر بدرک انقلاب اسلامی نبوده ونمی توانند خودرا باخط انقلاب هماهنگ کنند و با اخلاق خلاف شئون‌پلیسی و انقلاب دارند، وجودشان باعث نارضایی و تزلزل و یا بی‌تفاوتی در سایر کارگران شهربانی جمهوری اسلامی شده و برکنار شدنشان باعث تقویت روحیه انقلابی آنها میشود. کمیسیون پاکسازی تصمیم براخراج‌ویا بازخرید کردن و بازنشسته کردن‌این قبیل عناصر گرفته و این تصمیمات به اجرا درآمده است.

حجت‌الاسلام محمد امین ضمن‌تائید کارکمیسیون پاکسازی که بطور شبانه روزی به پرونده‌ها رسیدگی میکند اظهار داشت: برای اینکه حق کسی ضایع‌نشود و تصمیمی که اندکی مغایر با اخلاق انقلابی و شئون اسلامی باشد اتخاذ نگردد، مجددا به دفاعیات افراد معترض توجه شده و اگر چنانچه شکایت کسی وارد باشد با حفظ وجدان‌قضائی اسلامی و انقلابی مورد رسیدگی و تجدیدنظر قرار میگیرد. در مورد افرادی‌که اعتراضشان قابل رسیدگی باشد با قاطعیت که به معنی‌قلع و قمع نمی‌دانیم ویا موازین قضائی اسلام با آنها رفتار نموده و به شکایاتشان توجه می‌کنیم، ولی درمورد افرادی که روحیه ضد انقلابی و پرونده‌ای غیرقابل تردید دارند و وجودشان در شهربانی در روحیه‌یه کارکنان مومن و متعهد‌ایجاد یاس وبی‌تفاوتی میکندبدون هیچ شک و بطور قاطع و جدی و درعین حال غیر انعطاف با آنان‌عمل میشود.

تسلیت به‌همکار

با کمال تاسف اطلاع یافتیم آقای پرویز عزیدین همکار ما در قسمت فنی روزنامه در غم از دست دادن یکی‌ازبستگانش به سوگ نشسته‌است، مصیبت وارده را بایشان و سایر بازماندگان صمیمانه تسلیت میگوئیم.

خبرهای کوتاه

اطلاعیه وزارت‌ارشادملی

وزارت ارشاد ملی در رابطه بانمایش فیلم‌اطلاعیه‌ای بدین‌شرح انتشار داد. نظر باینکه عده‌ای از هموطنان با مراجعه و ارسال تلگرام از وزارت ارشاد ملی می خواهند از نمایش فیلمهای گمراهکننده و یاانتشار کتاب های‌ناشایست جلوگیری‌نماید و گاهی چنین درخواستی در بیانات سخنرانان نیز شنیده می‌شود، توضیحا بهاطلاع میرساند: رسیدگی به امور فیلم و کتابها در صلاحیت وزارت فرهنگ و هنر است نه‌وزارت ارشاد ملی.

درخواست ارسال مشخصات اتباع خارجی

وزارت‌کار و اموراجتماعی طی اطلاعیه‌ای اعلام کرد: به اطلاع ان دسته از کار فرمایانی که از خدمات اتباع خارجی استفاده می کنند می رسانندکه باید مشخصات کامل و ادرس محل سکونت انان را هرچه زودتر به اداره استخدام اتباع خارجی واقع در خیابان استاد نجات الهی ویلای سابق چهارراه ناصر تسلیم نمایند بدیهی است در صورت‌مراجعه بازرسان‌وزارت کار به کارگاه‌ها و مشاهده اتباع‌خارجی‌غیر مجازمتخلفین تحت تعقیب قانونی قرار خواهند گرفت.

کشف ۸۱۲ گرم‌هروئین

همدان - مامورین گروه مشترک کمیته شهربانی و ژاندارمری همدان موفق به کشف ۸۱۲ گرم هروئین شدند.

این مقدار هروئین از۸ قاچاقچی بدست‌آمد ومتهمان تحویل مقامات‌قضائی شدند.

تحویل کلیه فرش های ادارات دولتی به شرکت فرش

شرکت سهامی فرش ایران از کلیه وزارتخانه ها و سازمان های دولتی ووابسته بدولت درخواست کرد که بنا به تصویب شورای انقلاب کلیه فرش های خود را با ذکر مشخصات حداکثر تادهم اردیبهشت ماه به این‌شرکت واقع در خیابان فردوسی پلاک ۱۱۰ تحویل نمایند، تا نسبت‌بفروش آنها اقدام‌شود.

دعوت‌ازعلماونویسندگان

ستاد برگزاری جشنهای میلاد حضرت مهدی (عج) طی اطلاعیه‌ای از عموم علما و نویسندگان‌خواست تا بهترین مقالات خود را به دفتر این ستاد ارسال دارند، تا بصورت مجموعه‌ای انتشار یابد.

در بخشی از این اطلاعیه آمده است: در این فرصت مناسب پس از تشکیل حکومت جمهوری اسلامی بارهبری، ولایت‌فقیه‌نایب‌الامام آیت‌الله العظمی خمینی ستاد برگزاری جشنهای میلاد حضرت امام مهدی عج در نیمه شعبان در نظر دارد بدین مناسبت نشریه پرمحتوائی مشتمل بر مهمترین مباحث سازنده و تحقیقی در باره امام زمان علیه‌السلام منتشر نماید. لذا از عموم علماء و دانشمندان اسلامی و نویسندگان محترم تقاضا میشود که بهترین مقاله و نوشته خود را حداکثر تا پایان اردیبهشت ماه ۵۹ باین ستاد واقع در میدان خراسان‌خیابان رسام«مسجد صدریه» ارسال دارند تااین مقالات بصورت کتابی‌آماده دراختیار مردم قرار گیرد.

تلفنهای۳۵۱۰۶۵و ۳۶۰۶۹۵ در اختیار‌علاقمندان خواهد بود.

پیشنهادهای «جاما» برای مرحله‌دوم‌انتخابات

جنبش انقلابی مردم مسلمان ایران (جاما) در نامه‌ای با عنوان سخنی با رئیس جمهور، درباره چگونگی برگزاری مرحله دوم انتخابات مجلس‌شورای ملی دو پیشنهاد ارائه کرده است «جاما» در نامه خود با اشاره به نارسائیهائی که در مرحله اول انتخابات مجلس شورای ملی وجود داشته و اینکه اصولا انتخابات دومرحله‌ای مغایر با روح قانون اساسی وعرف حقوقی است، برای‌جلوگیری از اتلاف وقت و صرف هزینه های‌سنگین‌دراانتخابات مرحله دوم، این‌دوپیشنهاد را ارائه داده است:

پیشنهاد اول - حالا که به جای نزدیك به پانصدنفر کاندیدای مرحله اول، فقط ۲۴ نفر باید درمرحله دوم انتخابات شرکت کنند واین عده باید بتوانند وقت خودشان و مردم را‌مصروف تبلیغات انتخاباتی نمایند و مقادیر قابل ملاحظه‌ای هزینه تبلیغاتی بپردازند و دردیوار شهر را باآگهی ها و پوستر های خود بپوشانند، خیابانها،میادین و محلات را با پلاکارد ها و تصاویر رنگارنگ به‌شکل شهر فرنگ در آورند و یا طرقی تعداد محدود آنها اشکال عملی و فنی معرفی از طریق رادیو و مخصوصا تلویزیون را هم ندارند و می‌توان این ۲۴ نفر را در ۳ دسته ۸ نفری درصحبت های گروهی رویارو هم نشاند و خواست که معرف خود و برنامه هایشان‌باشند ویا به سئوالات معینی در باره برنامه های آینده‌خود برای جامعه انقلابی پاسخ دهند، آیا بهتر نیست‌مردم را از این طریق با این گروه باقیمانده آشنا کنیم که حداقل انتخاب مرحله دوم برمبنای شناخت بیشتر وواقعی‌تر مردم از این کاندیدها باشد و ضمنا با کمبود کاغذ و وسائل چاپ و ازهمه مهمتر وقت مردم و مشکلاتی که به روش های تبلیغاتی دیگر برای شهروندان و نظافت وزیبائی شهر فراهم می کنند، از فرصت کمتر و درعین‌حال موثرتر استفاده کنیم و در عین‌حال به بالابردن سطح آگاهی سیاسی مردم و آموزش سیاسی توده هاهم کمك کرده باشیم؟ اگر اینطور است و شما هم با این نظر موافقید دستور تنظیم و اجرای برنامه را به شورای سرپرستی‌رادیو تلویزیون بدهید، مشروط براینکه هیچکدام ازکاندیدا ها حق نداشته باشند از اعلامیه های دیواری، پوسترها، پلاکاردهااستفاده کنند.

پیشنهاد دوم - همانطور که همه شاهد بودند، و گزارش های متعدد حوزه های انتخاباتی‌و خلافکاریها و نادرستیهای انتخابات مرحله اول گواهی می‌دهد مقدار زیادی ازتقلبات وخلافها و اعمال‌نظرها معلول روش ومکانیسم انتخابات‌بوده است، اگر بتوان‌روشی اتخاذ کردکه رای دهندومخصوصا رای دهنده بیسواد بتواند کاندیدای مورد علاقه‌اش را بدون دخالت دیگران انتخاب کند ورای خودرابه صندوق بیاندازد،ضریب‌اشتباه‌وخلاف وتقلب کمترخواهد شد،مسلما روشهای‌کامپیوتری وکارتهای انتخاباتی تاحدود زیادی‌می‌تواند کمك کننده باشد ولی در شرایطی که کنونی داریم و مخارجی‌که این روش‌بیت‌المال کشور تحمیل میکند، شاید استفاده از این روش فعلا عملی نباشد، پیشنهاد ما به عنوان یك راه عملی تهیه وچاپ عکسهای کاندیدا ها بشکل تمبر های پیوسترهوی نوارهای سوراخ شده(درست شبیه نوار تمبر بدون چسب) وباچاپ مشخصات صاحب عکس در پشت ان میباشد که هر رای دهنده مثلا برای تهران، یک نوار ۲۴ تمبری راکه هر تمبرش مصور به تصویر یک کاندیدا است، دریافت می کند و با شناختی که قبلا از طریق تلویزیون و روزنامه ها با تصاویر کاندیدا ها و خلاصه مشخصات آن هاپیدا کرده است، نامزدهای مورد علاقه خود را از نوار جدا وبدر صندوق می‌اندازد. مسلما دراین طریق باسرعت بیشتری می توان رای گرفت واکثریت بیسواد جامعه هم با فرم‌عملی‌تر و راضی‌تری رو برو خواهد شد.

شرکت ایران در نمایشگاه

دولت جمهوری اسلامی ایران همراه با کشورهای بحرین، عراق‌وکویت‌مبادرت به برگزاری نمایشگاهی تحت عنوان نمایشگاه اسلامی بحرین کرده است که در ۱۲ فروردین ماه جاری طی مراسم خاصی در کشور بحرین گشایش یافت. هدف از شرکت‌جمهوری اسلامی‌ایران‌دراین نمایشگاه اسلامی شناساندن انقلاب ایران، از طریق‌عرضه‌نشریات مختلف اسلامی و نمایش فیلم، عکس و بروشورهای مختلف در این زمینه بوده که در کنار صنایع دستی و فرش ایران، بمعرض تماشای مردم بحرین و بازدیدکنندگان قرار داده شده است.

شاهین تاکسی سرویس‌افتتاح شد
اتومبیل با راننده آماده جهت تهران‌وشهرستانها
شبانه روزی تلفن: ۲۲۸۸۷۰ - ۲۲۸۸۲۷ ظفر شماره ۶۴۰

راه‌پیمائی خشونت آمیز دیپلمه‌های بیکار درکرمانشاه

در جریان این راه پیمایی ۲۰ نفر مجروح و ۱۱ نفر دستگیر شدند

کرمانشاه - در پی انتشار اطلاعیه‌ای از سوی اتحادیه دیپلمه های بیکار کرمانشاه که در این شهر پخش شد و طی آن ازدیپلمه‌های بیکارخواسته شد تابرای دریافت پاسخ‌صریح به خواست هایشان مبنی بر داشتن کانون و ایجاد کاردر مقابل استانداری اجتماع‌کنند. دیروز گروه های مختلفی از دیپلمه های بیکار در برابر استانداری گرد هم آمدند و در ساعت ۱۱ به راه پیمائی‌در سیرخیابان های مرکزی شهر پرداختند.

به گزارش خبرگزاری پارس در حوالی چهارراه مدرس بین راه پیمایان و گروهی‌دیگر درگیری روی داد که طی آن عده‌ای بعلت اصابت گلوله ساچمه‌ای، چاقو، پنجه‌بکس و سنگ مجروح شدند ویک دختر دانش آموز و یک مرد کمبراثر اصابت گلوله‌مجروح شده بود بهمراه‌هشت تن دیگر از مجروحان در بیمارستان آیت‌الله طالقانی کرمانشاه‌تحت درمان قرار گرفتند. بنابراین گزارش، به دستور رئیس شهربانی، ماموربن برای برقراری نظم و رسیدگی به علل درگیری بمحل اعزام‌شدند.

همچنین یکی از مقامات استانداری به خبرگزاری پارس گفت: مشغول رسیدگی بعلل درگیری‌هستیم و نتایج‌آن‌بزودی اعلام خواهد شد. از سوی دیگراستاندار کرمانشاهان‌گفت: برنامه هائی برای جلب‌بیکاران در کار های تولیدی در دست تهیه است که بزودی نتایج آن معلوم خواهد شد.

وی افزود: تحصن وراه پیمائی امروز (دیروز) ارتباطی باین مسئله ندارد.

دستگیری محرکین حادثه

سرهنگ صمیمی رئیس شهربانی‌استان کرمانشاهان در رابطه با درگیری‌دیپلمه های بیکار وعده‌ای از مردم دیروزبه خبرنگار «اطلاعات» در کرمانشاه گفت: دیشب (پریشب) اطلاع پیدا کردیم که عده‌ای به عنوان دیپلمه بیکار در جلوی استانداری اجتماع می‌کنندوقصد داخل شدن به‌استانداری رادارند این موضوع با استاندار در میان گذاشته‌شدووی‌دستور داد افراد شهربانی‌از داخل شدن اجتماع کنندگان به محوطه استانداری‌جلوگیری بعمل آورند، ما هم صبح امروز (دیروز)اقدامات‌ایمنی را دراین‌مورد بعمل‌آوردیم.

اجتماع مجدد

سرهنگ صمیمی‌در دنباله سخنان‌خودافزود: هنگامیکه دیپلمه‌های بیکار در جلوی استانداری‌اجتماع کرده‌بودند از آنها خواستیم که نمایندگان خود را برای مطرح نمودن خواسته‌هایشان بداخل استانداری بفرستند ولی آنهاقصدداشتند همگی که حدود ۴۰۰ نفر بودندبه زور داخل استانداری‌شوند و ما ناچار از کار آنان جلوگیری کردیم، اجتماع کنندگان متفرق‌و سپس به راه‌پیمائی درشهر پرداختند. ودر چهار راه مدرس‌عده‌ای از مردم به آنها حمله کرده و با پرتاب سنگ، گروهی از آنان را مجروح کردند، پس ازاین درگیری‌راه‌پیمایان متفرق شدند و بار دیگر در جلوی استانداری اجتماع کردند. ما هم بدستور دادستان انقلاب ۱۱ تن از آنان را که محرکین این حادثه بودند دستگیر کردیم که پس از بردن به کلانتری،به‌دادگاه انقلاب اسلامی کرمانشاه تحویل داده شدند.

تعداد مجروحین

بعد از ظهر دیروزخبرنگار «اطلاعات» در کرمانشاه گزارش داد که طبق اطلاع از بیمارستان طالقانی، این درگیری جمعا ۲۰تن‌مجروح داشته است که ۱۴ نفر از آنان مرخص شده‌اند.

در خرمشهر

انفجار تی-ان-تی درداخل اتومبیل، ۵ تن رابکشتن داد

اهواز - پریشب براثر انفجار حدود شش پوند مواد منفجره تی - ان - تی در یک اتومبیل پیکان در خرمشهر، پنج تن کشته و چهار نفر مجروح شدند.

خبرگزاری پارس در آبادان به نقل از فرماندارخرمشهر گزارش داد: سرنشینان پیکان سه نفر بودند وگویا قصد خرابکاری داشتند که ماده «تی - ان - تی» در داخل اتومبیل آنها و در نزدیکی پل خرمشهر منفجر و سه سرنشین اتومبیل مزبور کشته شدند.

همزمان با این انفجار، پیر مردی که در جوارهمین اتومبیل نشسته بود سکته کرد و دو موتورسوار و سه عابر نیز زخمی شدندکه یک نفر از آنان کشته شد. بدین ترتیب این انفجار پنج کشته‌و چهار مجروح‌داشت که مجروحین به بیمارستان انتقال یافتند.

فرماندار خرمشهر افزود:

تحقیق پیرامون شناسائی هویت سرنشینان اتومبیل آغاز شده است.

اعضای یك خانواده زیر آوار کشته شدند

اراک - براثر بارندگی شدید و ریزش سقف‌خانه‌ای در روستای «فرمهین» اراک ۵ عضو یک خانواده‌کشته شدند. اجساد کشته شدگان که قدسی بذرآبادی، حاج‌احمد، رضا، اعظم و مولودرحیمی نام داشتند، بخاک سپرده شد. عکس، خانه‌ای که براثر بارندگی شدید ومداوم ویران شد و اعضای خانواده‌ای را به‌کشتن‌داد، نشان میدهد. اعضای‌گروه امداد سپاه پاسداران اراک در محل حضور دارند.

در تلگرامی به رئیس جمهور

کردهای نقده خواستار تامین امنیت جانی شدند

مهاباد - جمعی از اکراد ساکن نقده طی تلگرامی به دکتر بنی‌صدر رئیس‌جمهور، ضمن اشاره به «فاجعه نقده و روستاهای قارنا وقلاتان» خواستار تامین امنیت‌جانی و مالی برای مردم این‌شهر شدند.

در این‌تلگرام که‌رونوشت آن به شورای انقلاب، وزیر کشور، استانداری آذربایجان غربی وروزنامه ها ارسال شده، آمده است:

به شهادت تمامی مقامات دولتی محلی، بعد ازفاجعه جانگداز این شهر، مردم کرد پس از مدتها آوارگی و سرگردانی، بنا به‌توصیه و سفارشات جناب آقای استاندار آذربایجان غربی‌و سایر مقامات مربوطه به منازل سوخته وغارت شده خود بازگشتند و بدون کوچکترین دخالتی در امور شهری، به زندگی ساده و بی‌آلایش خود برای حفظ امنیت و اخوت با برادران ترک‌نقده کوچکترین‌قصوری نورزیده، با این حال متاسفانه افراد ضد انقلابی‌و معلوم‌الحال که خون‌های‌گرم بی‌گناهان فاجعه نقده و روستاهای قارنا و قلاتان‌و غیره که هنوز حلقوم تمامی آنان را سیراب نکرده، باز به این انزوا و زندگی مشقت‌بارکرد نقده راضی نبوده، می‌خواهند هر کاسه و کوزه را سر ما بشکنند و گناه هرگونه خطای خودساخته خودشان را متوجه ما گردانند تا بدین وسیله بازهم بهانه‌برای انجام مقاصد شوم خود و تکرار فاجعه نقده به دست آورند.

محض نمونه اینکه شب ۱۳ر۱ر۵۹، در اثرتوطئه‌های ساختگی همین افراد، به ژاندارمری شهر حمله و تیراندازی شد و طبق‌فرمول قبلی، گناه این موضوع را به گردن کردهای مستضعف و بیدفاع انداختند و حتی برای اینکه تظلم ما بجایی نرسد، تنها تلفن منحصر بفرد که در محله های کردنشین واقع شده،یعنی تلفن منزل امام جمعه که مردم به منظور تظلم به‌آنجا پناه برند، از طرف همین افراد قطع گردید و بهمین جهت‌این‌عریضه ازشهرستان مهاباد مخابره گردید. درصورتیکه‌ازهنگام مراجعت کردها به این شهر، به شهادت کلیه‌مقامات انتظامی حتی یکدفعه مشاهده نشده که از طرف آنان به محله های ترکنشین تیراندازی شده باشد. در قسمت‌دیگری از این تلگرام آمده است: اینجانبان تا توانسته‌ایم و در توان داریم با برادران ترک خود همکاری نموده‌و حسن‌نیت نشان داده‌ایم. با توجه به مراتب فوق باز در روز سیزده فروردین که‌روز شادمانی است، عده‌ای میتینگ تشکیل‌داده، مردم‌را برای حمله به جان و مال کردها تحریک کردند که در اثر فعالیت و ارشادماموربن شهربانی، توطئه خنثی گردید.

بنابراین چون اینجانبان کردهای نقده تامین جانی نداریم، از مقام محترم رئیس جمهوری ومسئولین امر عاجزانه‌و عاجلانه‌تقاضا داریم دستور فرمایند امنیت جان و مال ما را تامین و یا ما را به محلی امن کوچ دهند که بتوانیم بقیه عمر ناچیز خود راآسوده خاطر در زیر پرچم جمهوری اسلامی سر نمائیم.

از طرف کردهای نقده - ملاصالح رحیمی امام‌جمعه، دکتر ایوب مولودی وچند امضای دیگر.

کشاورزی در خطر است

اصفهان - یک مقام آگاه در کمیته کشاورزی ستاد جهاد سازندگی اصفهان، در گفتگوی با خبرنگار اطلاعات‌اعلام‌داشت: چنانچه شورای انقلاب در پرداخت ۳ میلیارد ریال وامی که قرار است در اختیار ستاد جهاد سازندگی‌ایران‌گذاشته شود، همچنان تعلل ورزد، موقعیت کشاورزی کشوربه مخاطره خواهد افتاد.

مهندس صباغ مسئول کمیته مذکور نیز ضمن تائید این مسئله گفت: ما اخیرا ۲۰ هکتار زمین در اختیار روستائیان و کشاورزان قرار داده‌ایم، ولی به علت نبودن بودجه با مشکلاتی مواجه شده‌ایم، قبلامقامات دولتی گفته‌بودند کهبمنظور احیا و مدرنیزه کردن کشاورزی ۳ میلیارد ریال بودجه در نظر خواهند گرفت، ولی شورای‌انقلاب با این کار مخالفت ورزید.

وی در پایان سخنان خود وضع کشاورزی کشور را بویژه در اصفهان نامطلوب خواند.

از سوی دیگر گروهی از کشاورزان و روستائیان که برای رفع مشکلات خود به ستادجهاد سازندگی اصفهان آمده بودند، خواستارکمک‌فوری مقامات دولتی و شورای انقلاب شدند. یکی از روستائیان ضمن اشاره به اینکه همه چیز خود را در راه احیاء کشاورزی‌ازدست داده است، گفت: آقای بنی صدر در سخنان اخیر خود گفته‌اند کمشو شبختانه پول هست، ولی مدیریت نیست، باید به اطلاع ایشان برسانیم که در اصفهان مدیریت هست، ولی پول نیست.

تشییع جنازه ۲ پاسدار

اصفهان - تشییع جنازه پاسیار یکم‌محمد علی‌میرزائی که هنگام مقابله باقاچاقچیان مواد مخدربه شهادت‌رسیده است، پیش از ظهر دیروز با حضور جمعی ازافسران کادر شهربانی، سپاه پاسداران و قشرهای‌مختلف مردم از محل‌پزشکی قانونی اصفهان انجام شد.

ستوانوم رفیعی افسر نگهبان کلانتری بخش ۵ اصفهان در همین رابطه به خبرنگار اطلاعات گفت: تحقیقات پیرامون درگیری مذکور ادامه دارد و ۳نفر در رابطه‌بااین جنایت‌دستگیر شده‌اند، ولی قاتل که کردستانی نام دارد همچنان فراری است.

شهادت پاسدار

ساری - جنازه پاسدار شهید حجت‌الله صالحی، با شرکت جمع‌کثیری‌ازساکنین گرگان تشییع ودرگورستان امامزاده عبدالله‌بخاکسپرده شد.

پاسدار صالحی در جریان انجام‌عملیات آموزش نظامی،ازطناب سقوط‌کرد و به شهادت رسید.

غبار روبی ضریح مطهر امام رضا (ع)

مشهد - آئین‌غبار روبی ضریح مطهرحضرت علی بن موسی‌الرضا (ع)، ساعت۸ بامداد دیروز با حضور نماینده امام خمینی در خراسان و نیابت تولیت آستانقدس رضوی، طی مراسم پرشکوه مذهبی‌انجام شد.

در این مراسم که حجت‌الاسلام خامنه‌ای امام‌جمعه تهران، دکتر غفوری استاندار خراسان‌و گروهی از روحانیون‌وعلماء شرکت داشتند، پس تلاوت آیاتی از قرآن مجید، دربضریح مطهر گشوده شد وپس از جمع آوری نذورات داخل ضریح جهت حمل به‌خزانه آستانقدس رضوی، ضریح مطهر با گلاب شستشوداده شد.

امام جمعه شیراز شایعه ازدواج با دختر ۹ ساله را تکذیب کرد

شیراز- خبرنگار اطلاعات:

آیت‌الله سید عبدالحسین دستغیب، دیروز شایعه‌ازدواج خود را بادختر ۹ ساله که‌خبر آن از رادیو بغداد پخش شده بود، بشدت تکذیب کرد و‌گفت: این مسائل‌راگروه‌های منحرف برسر زبانها می‌اندازند و بلندگوی بیگانگان، بیشرمانه اعلام میکنند که یکدختر ۹ساله با یک حلقه ۲۵ هزارتومانی، به عقد من درآمده است.

امام جمعه شیراز اظهارداشت: پس از فوت همسرم، تابحال ازدواج نکرده‌ام و این‌شایعات برای اینست که میخواهند روحانیت را لکه‌دار کنند

کارکنان‌رادیو تلویزیون ارومیه آزاد شدند

ارومیه - خبرنگاراطلاعات

پنج تن از کارکنان صدا و سیمای جمهوری اسلامی ایران - مرکز ارومیه که بوسیله گروههای مسلح به گروگان گرفته شده بودند، پس از آزادی به ارومیه‌باز گشتند.

این عده کمالکی،ماهری، آغداشی، غفاری و احمد جو نام دارند، در «دره قاسملو» - واقع در ۳۲کیلو متری ارومیه -، موردحمله قرار گرفتند و گروگان‌گرفته شدند.

در جریان حمله افراد مسلح به اتومبیل حامل کارکنان صدا و سیمای جمهوری اسلامی ایران - مرکز ارومیه - محمد علی نیکویی مدیر کل مرکزمورد اصابت گلوله واقع شدوبه یکی از بیمارستانهای‌ارومیه انتقال یافت.

در گیری در منطقه «بیشگان»

قصرشیرین - به نقل از سپاه پاسداران انقلاب اسلامی قصرشیرین، پریشب بین مهاجمین مسلح و عوامل بعث عراق و نیرو های مرزی ایران در منطقه «بیشگان» درگیری روی‌داد.

در این درگیری که ازساعت ۲۱٫۳۰ دقیقه پریشب تا دو بامداد دیروز ادامه داشت، تلفاتی ببار نیامد.

نزاع مسلحانه افغانیها و پاکستانیهای مقیم شیراز

شیراز - خبرنگار اطلاعات

در جریان یک درگیری مسلحانه که بین گروهی از افغان ها و پاکستانیهای‌مقیم شیراز روی‌داد، دو پاکستانی کشته و مجروح شدند.

مقتول که عماد نجاتی نام داشت بر اثر اصابت‌گلوله و ضربات متعدد کاردازپای درآمد وظاهر حسین‌مجروح پاکستانی این منازعه که به شدت آسیب دیده است،در حالت اغماء در بیمارستان بستری است.

در پی این درگیری‌مسلحانه ۳ افغان بنامهای سلطان، عزیز محمد وشاه حسین، باتهام شرکت در منازعه دستگیر شدند.

انگیزه نزاع هنوز اعلام نشده است.

استانداری‌یزد به اشغال دیپلمه های بیکار در آمد

یزد - حدود دو هزار نفر از دیپلمه های‌بیکار دخترو‌پسر یزد، استانداری رااشغال کردند و از ادامه کار کارکنان آن ممانعت به عمل‌آوردند.

به گزارش خبرگزاری‌پارس، عده‌ای از اشغال کنندگان در خیابان های شهر با شعار های «کار- کار حق مسلم ماست»، دست به تظاهرات و راه‌پیمائی زدند و در میدان مجاهدین اجتماع و قطعنامه ای درزمینه لغو منع‌قانون‌استخدام کشوری بکار گرفتن نیرو های جوان وفعال، تصفیه ادارات و موسسات دولتی و بیمه کردن کلیه دیپلمه های بیکار صادر کردند. این گروه ضمن مبرا ساختن‌خوداز هرگونه‌وابستگی به حزب و گروهی، مجددا به استانداری بازگشتندومدتی در آنجابسربردند. به گزارش خبرگزاری پارس، با نبودن استاندار و معاونین، هیچ‌مقام دیگری‌حاضر به‌اظهار نظرو پاسخگوئی در این موردنشد.

بنا بهمین گزارش، همچنین حدود ۹۰ تن از دیپلمه‌های بیکارکه دوره چهار ماهه آموزش و پرورش‌را به پایان رسانیده بودند، در اطاق‌مدیر کل آموزش و پرورش اجتماع کردند و خواستار اشتغال به کار شدند، اینده اعلام‌کردندتا نرسیدن به خواست هایشان این محل را ترک نخواهند کرد. مدیر کل آموزش و پرورش استان یزددراین‌بارمگفت: ماهیچگونه اقدامی برای اینها نمی توانیم انجام دهیم، زیرا ردیفی برای استخدام آنها نداریم.

ویرانیهای‌سیل درهمدان

دربخش‌رزن سیل ۲ قربانی گرفت

همدان - بدنبال جاری شدن سیل در همدان، خسارات مالی قابل توجهی به چند روستای این استان وارد آمد و بیش از صد خانه‌گلی‌در روستاهای‌دستگرد و بخش بهار بکلی ویران شد و تعداد زیادی از احشام روستائیان طعمه‌سیل شدند. به گزارش‌خبرگزاری پارس، همچنین سیل در روستاهای «کهارد»، و «خنجرآباد»، در بخش رزن، جاری شد که علاوه بروارد شدن خسارات مالی دو نفر در اثر شکستگی پل بخش رزن و سقوطدر رودخانه، جان خود را ازدست‌دادند.

نابودی دامها

از سوی دیگر فرماندار شهرستان‌بویر احمد، دیروز گفت: براثر ریزش باران های مداوم و جاری شدن سیل در این شهرستان، اکثر کشاورزان دام های خودرا از دست داده وخانه‌هایشان در موارد بسیار خراب و زمین‌های زراعی آنان نابود شده است.

اهالی اسلام شهر: چشم به‌انقلاب دوخته‌ایم

گروهی از اهالی اسلام شهر مشادشهر سابق، بنمایندگی از سوی ساکنان این شهرک با مراجعه بروزنامه اطلاعات اظهار داشتند: ساکنان اسلام شهر مثل گذشته در محرومیت بسر میبرند واز داشتن آب، برق وتلفن و سایر مایحتاج شهرنشینان محرومند، در اینمورد، نامه‌های زیادی بمقامات نوشته شده است اما‌بی‌پاسخ مانده‌است. از هدفهای بزرگ وعمده انقلاب اسلامی ایران این بود و هست که محرومان جامعه بحقوق حقه خود برسند با ستمگیری و خط انقلاب در جهتی باشد که شروع به برآوردن این نیازها ورفع ستم و محرومیت از محرومان بنماید، ما نیز امیدواریم هرچه سریعتر برای رفع محرومیت‌های ما و همه کسانی که چشم امید به انقلاب دوخته‌اند اقدامات بنیادی و سریع صورت گیرد تا مثل جامعه پیش از انقلاب، ستم طبقاتی‌پابرجا نماند.

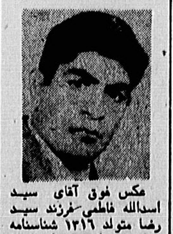

عکس فوق آقای سید اسدالله فاطمی فرزند سید رضا متولد ۱۳۱۶ شناسنامه شماره ۵۶ اصفهان از تاریخ ۱۱ر۱ر۵۹ از اصفهان‌بقصد تهران حرکت نموده و تا کنون خبری از وی نیست از کسانیکه از نامبرده اطلاعی دارند تقاضا میشود به تلفن ۴۶۷۹۴ اصفهان آقای فاطمی اطلاع داده خانواده‌اش را از نگرانی نجات دهند.

آ-۶۵۷

تلگرام اتحاد روحانیون کردستان به‌امام‌خمینی

اتحاد روحانیون‌کردستان با ارسال تلگرامی برای‌امام خمینی، کشتار ساکنان روستای «قلاتان» اشنویه را محکوم کرد.

روحانیون کردستان در این تلگرام با اشاره به‌فاجعه روستای «قارنا» اضافه کرده‌اند: در تاریخ ششم فروردین، با توپ و تانک به قریه «قلاتان» در بین راه اشنویه و نقده حمله شد و خانمه‌خانه‌از پیرمرد صد ساله تا زن و بچه‌های بیدفاع ۱۷ نفر را کشته و ۳۳ نفر را زخمی کردند. آنها فاجعه «قارنا» را امروز بازهم تکرار کردند،درحالیکه اگر مسببین این فاجعه به مجازات شریعت اسلامی واقعی می‌رسیدند، چنین حادثه‌ای دیگر تکرارنمیشد.

در تلگرام روحانیون کردستان‌همچنین آمده‌است: ای امام امت، کرد های استان آذربایجان غربی در این فصل بجای اشتغال به زراعت و دامداری،درحال کوچ از خانه‌های خود هستند، اتحاد روحانیون کردستان این عمل‌نامشروع و کشتار روستائیان را جدا محکوم می‌نماید و اعلام می دارد که مسئله کردستان از راه جنگ و خونریزی بهیچوجه قابل حل نیست، مقتضی است نسبت به خواستهای خلق کرد ازراه مذاکره توجه خاص‌مبذول فرمایند تا بیش از این‌ملت ایران، اعم از کرد وترک و بلوچ و ترکمن و غیره بخاک و خون‌نریزند.

مقدمات تقسیم اراضی در آذربایجانغربی فراهم شد

ارومیه - خبرنگار اطلاعات

در پی اعلام اجرای تقسیمات جدید ارضی بر مبنای طرح مصوبه شورای انقلاب، جمشید حقگو استاندار آذربایجان غربی اعلام کرد که مقدمات‌اجرای طرح مذکور از دیروز - شنبه - در این استان بمورد اجرا گذارده می - شود.

استاندار آذربایجان‌غربی گفت: اجرای قانون تقسیم اراضی در اولین مرحله، در مناطقی که افرادمسلح ناراحتی و اغتشاشهایی ایجاد کرده‌اندومانع اجرای طرحهای رفاه اجتماعی شده‌اند، آغاز خواهد شد.

حقگو افزود: به همین منظور کمیسیون عمران از سوی استانداری آذربایجان غربی و با شرکت مهندسین ارتش و جهاد سازندگی تشکیل شد تا هرچه‌زودتر در مناطق مذکور، برنامه های عمرانی و رفاه‌اجتماعی بمورد اجرا درآید.

در ارومیه

مردی باشلیك ۱۱ گلوله بقتل رسید

ارومیه - مرد ۴۵ساله‌ای در روستای«چنقرالو»ارومیه با شلیک ۱۱ گلوله کشته شد.

وی باباعلی سعیدی نام داشت و شبانه مورد حمله مرد مسلحی که وارد باغ خانه وی شده بود، قرار گرفت.

تحقیقات برای شناسایی قاتل از سوی مقامات‌مسئول ادامه دارد.

قاچاقچی‌معروف‌اصفهان باکشتن مأمورمحافظ‌خودفرارکرد

اصفهان - مامور نگهبان یکی از قاچاقچیان معروف هروئین در اصفهان،بضرب گلوله کشته شد.

این حادثه در محله «حسین‌آباد» اصفهان روی داد و اتومبیل حامل‌پاسیار محمدعلی‌میرزایی و اسماعیل کردستانی (قاچاقچی‌معروف هروئین) مورد حمله قرار گرفت و اسماعیل کردستانی با شلیك چند گلوله، پس از کشتن محمد علی‌میرزایی، فرار کرد.

همچنین حسین یزدانی راننده اتومبیل بضرب‌گلوله مجروح شد و به بیمارستان انتقال یافت. بدنبال این حادثه، ماموران ۳ نفر به نامهای عباس تخت‌آوری، مصطفی حسن‌پور و علی ملکیان را دستگیر کردند و تحقیقات برای بررسی چگونگی فرار اسماعیل کردستانی ادامه دارد.

پزشك پاکستانی هدف گلوله قرار گرفت

جیرفت- اتومبیل بهداری‌و بهزیستی روستای «حلقه‌گنج»، جیرفت، اشتباها موردا‌صابت گلوله قنبر نارویی که بجرم قتل تحت تعقیب ماموربن‌بود، قرار گرفت.

در این واقعه دکتر محمدیونس اهل پاکستان کشته شدوراننده اتومبیل جراحت برداشت.

ظهر دیروز جنازه پزشک پاکستانی طی مراسمی به‌تهران انتقال یافت تا به‌زادگاهش فرستاده شود.

اطلاعیه استانداری آذربایجانغربی

ارومیه- در ارتباط بامسائل اخیر آذربایجان‌غربی، دیروز این اطلاعیه‌از سوی‌استانداری آذربایجان غربی انتشار یافت:

اهالی محترم آذربایجان‌غربی عملیات نظامی ومانورهای ارتش در این استان بمنظور درگیرشدن وتعرض به اهالی نیست، جان ومال وناموس‌همه اهالی محترم وتمام ساکنین، بدون استثناء و تبعیض درامان هستند.

بنابراین انتظارمیرود کتمام اقشار مختلف بهرزبان وملیتو مذهبی که هستند بدون پیش کشیدن هیچگونه اختلافی از استقرار ستونهای ارتش در منطقه خود استقبال نمایند و برادران‌ارتشی‌خود راباتشویق وقدرشناسی در تامین امنیتو پاسداری مرزهای‌کشور یاوری کنند.

حساب آنهائیکه بطورمسلحانه از حرکت ستونهای ارتش جمهوری اسلامی‌ایران درمنطقه ممانعت می‌کنند از حساب روستائیان‌و هموطنان‌زحمتکش کرد جدا است. باهشیاری انقلابی نگذارید که عده‌ای از خدا بیخبر از این موضوع سوء استفاده کرده و بازخدای ناکرده در بعضی از نقاط دعوای‌کرد و ترک رامبیاندازند، بنابراین هرکس که بدون جهت بمیک هموطن کرد تنها بدلیل اختلاف مذهبی وزبان اهانت ویا به او تعرض نماید و جان ومال وناموس او را بخطر اندازد، مورد تعقیب قرار خواهد گرفت. به‌آنهائیکه داوطلبانه‌اسلحه خود رادراتحویل می‌دهند هزینه متحمل برای تهیه اسلحه پرداخت خواهد شد.

توصیه می‌کنم جلو حمل و نقل مایحتاج عمومی و ارزاقرا بین راهها نگرفته و مزاحمتی برای مسافرین فراهم ننمائیدو از خرده حسابهای شخصی و گروهی و کینه و عداوت و تهمت‌زدن‌ها پرهیزنموده وبر علیه یکدیگر شهادت دروغ ندهند ودر کلیه اعمال خویش همواره خداوند‌متعال راحاضر وناظر بدانند واز روحانیت مبارز ومتعهد شهرستانهای‌تابعه انتظار دارم که در مواردفوق رهنمودهای لازم را بنمایند و همچون پدری دلسوز،فرزندان انقلابی خود را بوحدت کلمه وره‌آوردهای‌آزادیبخش‌انقلاب شکوهمند جمهوری اسلامی ارشاد وراهنمائی فرمایند.

آزادی روستائیان

ضمنا عده‌ای از اهالی‌روستای «دانالو» از توابع شهرستان ماکو که در مسیر راه این روستا، بوسیله افراد مسلح دستگیر شده بودند، دیروز آزاد شدند.

این عده دربی اختلافات‌محلی دستگیر شده بودند.

خبرنگار اطلاعات در ۵ مورد علیه کمیته‌مرکزی‌ارومیه‌اعلام جرم کرد

ارومیه- یدالله‌آزادی‌طلب خبرنگار «اطلاعات» در ارومیه که درجریان حمله‌به هواداران سازمان مجاهدین خلق ایران، مورد ضرب‌وجرح شدید قرار گرفته است در نامه سرگشاده‌ای به دادستان انقلاب اسلامی آذربایجان غربی علیه افراد کمیته مرکزی ارومیه اعلام جرم‌کرد. در این نامه که رونوشت آن به دفتر امام خمینی،دکتربنی‌صدر، وزارت ارشاد ملی، کانون نویسندگان و خبرنگاران مطبوعات، جراید، سازمان رادیو تلویزیون، کانون قضات استان آذربایجان غربی، اداره کل ارشادملی استان و خبرگزاری پارس ارومیه ارسال شده، آمده است:

دادستان محترم‌دادگستری استان آذربایجان غربی

احتراما باستحضار می‌رساند: مقارن ساعت ۱۰ صبح روز یکشنبه ۱۰ فروردین‌عده‌ای ازهواداران سازمان مجاهدین خلق در اعتراض به آتش کشیده‌شدن دفتر انتشارات مجاهد در ارومیه، مقابل دبیرستان دکتر شریعتی اجتماع نموده بودند که اینجانب جهت تهیه خبر و عکس درمحل حضور داشتم، در این موقع عده‌ای مسلح به‌انواع سلاحهای سردازقبیل چوب و چماق و چاقو و میله آهنی به اجتماع کنندگان حمله‌ور شدند و مرا که مشغول تهیه عکس از این صحنه بودم، تحویل کمیته مرکزی دادند و گفتند: داشت از این صحنه عکس میگرفت و افراد کمیته با وقوف کامل باینکه بنده خبرنگارم، با وحشیانه‌ترین وضعی مرا در زیر ضربات بیرحمانه مشت و لگد و قنداق تفنگ‌گرفتند ودرحالی که غرق در خون و نیمه جان بودم، بر روی‌یک‌تخت انداختند و دوربین و فیلم داخل آنرا ضبط کردند که همکارم بمحض اطلاع به کمیته مراجعه و تن‌آغشته به خونم را درقبال‌ضمانتنامه از آن جای جهنمی خارج نمود تا پس از مداوا و بهبودی دوباره مرا تحویل آن بیرحمهادهد،وبلافاصله مرا به درمانگاه «شالچی» رساند و در آنجا بستری‌و تحت مداوا قرار گرفتم، و از نواحی دنده‌ها و قفسه سینه و کتف چپ که‌بشدت آسیب دیده‌بودم رادیولوژی بعمل آمد که خوشبختانه شکستگی در آنها نبود، ولی اینک بعلت کوفتگی‌های شدید ناشی از آن ضربات تحت مراقبت‌های پزشکی در منزل بستری میباشم، بنابه وظیفه شغلیم که به من حکم میکند تا از هر حادثه و رویدادی با تمام جزئیاتش خبر تهیه کنم، چنانکه تا قدرت داشتم تا حال این وظیفه خطیررا بخوبی‌انجام داده‌ام و این‌بار نیز درحین انجام وظیفه‌بودم که بداخل ساختمان کمیته مرکزی برده شده و در آنجا توسط خود افراد کمیته مرکزی مضروب شدم.

اینک اعلام جرم خود را برعلیه افراد کمیته مرکزی ارومیه که تحت نفوذ امام جمعه شهر ملاحسنی میباشد بدلایل زیر تسلیم آن مقام مرجع قانونی نموده تقاضای رسیدگی عاجل‌دارم. لازم بتوضیح است که دادستانی این شکایت را به دادسرای‌انقلاب‌ارجاع‌نموده و کارکنان این دادسرا دسته‌جمعی استعفا داده و آنجا را تعطیل نموده‌اند کلانتری هم اظهار میداردکه در صلاحیت ما نیست و این شکایت‌همچنان‌بدون‌رسیدگی باقی مانده است.

دلایل:

۱- نقض کامل آزادی‌بیان و قلم.
۲- تفتیش عقاید.
۳- تجاوز به‌حریم شغلی.
۴- مضروب نمودن‌خود اینجانب.
۵- حمایت از چماقداران و قداره‌بندستان.

اعتراض کومله به پرواز هلی‌کوپتر ها

بانه - بدنبال پرواز هلی‌کوپتر های ارتش در آسمان شهربانه،اطلاعیه‌ای از سوی سازمان کومله خطاب به پادگان این شهر انتشار یافت.

در این‌اطلاعیه آمده‌است: پرواز غیر عادی هلی‌کوپتر ها برفراز شهرستان بانه‌در این شرایط حساس، سئوالات متعددیرا برای مردم مطرح نموده است. با توجه به تعهدی که در قبال حفظ نظم شهر داریم،نسبت به این پروازهای غیر عادی معترضیم و جدا میخواهیم که هرچه زودتر به این برنامه پایان داده شود تا بی‌جهت باعث تحریک مردم نشده و آرامش کماکان در سطح شهر محفوظ بماند.

بسمه تعالی
آگهی
موضوع اراضی شهری
استان بوشهر

بدینوسیله در اجرای قانون لغو مالکیت اراضی موات شهری مورخ ۵ر۴ر۵۸ شورای انقلاب جمهوری اسلامی و آئین‌نامه ۶۸۶ر۵۲ - ۲۳ر۳ر۵۸ کمیسیون‌پنج نفری در اجرای،ماده واحده وظائف سازمان عمران اراضی شهری در استان بوشهر را براساس قانون و آئین‌نامه مزبور انجام میدهد، از عموم کسانیکه در محدوده شهر بوشهر و شهر های برازجان گناوه، خورموج، اهرم، دیر، کنگان، دیلم، دارای زمین می‌باشند ابلاغ میگردد که ظرف مدت سه ماه از تاریخ ۲۲ر۱ر۵۹ فرصت دارند به شهرداری های محل مراجعه و مدارک خودراکه عبارت‌است از فتوکپی سندمالکیت، فتوکپی شناسنامه، در صورت امکان فتوکپی نقشه ارائه دهند.

سازمان عمران اراضی شهری استان‌بوشهر
آدرس: شهرداری بوشهر
آ-۱۰۸۶

بنام خدا
آگهی مناقصه

سازمان آب بروجرد از طریق مناقصه لوازم بشرح زیر را قصد خریداری دارد خواهشمند است‌فروشندگان‌لوازم مورد بحث بهای هریک از اقلام را بطور جداگانه در فهرستی که به مهر و امضاء مدیر آن شرکت رسیده باشد حداکثر تاتاریخ ۱ر۲ر۵۹بهنشانی سازمان آب بروجرد ارسال تا برابر مقررات مربوطه و براساس بهای اعلام شده لوازم مورد نیاز از طریق مناقصه‌ای که اعلام شده‌خریداری‌گردد بدیهی است پاکت هایی کهفاقد امضاء و مهرباشد و در راس مدت مقرر به‌سازمان آب واصل نگردد‌رسیدگی نخواهد گردید

۱- شیر فلکه چهارصد میلی متری تحت‌فشار گریبکسی تحت فشار	چهارعدد
۲- شیر فلکه چهارصدمیلی متری‌معمولی تحت فشار	چهارعدد
۳- شیر فلکه ۱۵۰ میلی‌متری معمولی‌تحت فشار	شش عدد
۴- شیر فلکه ۳۰۰ میلی متری معمولی تحت فشار	شش‌عدد
۵- شیر فلکه ۳۰۰ میلی‌متری معمولی تحت فشار	شش عدد
۶- فلانش فولادی چهارصد میلی‌متری	ده عدد
۷- فلانش فولادی ۲۰۰ میلی‌متری	ده عدد
۸- فلانش فولادی ۳۰۰ میلی‌متری	ده عدد
۹- لوله فولادی ۳۰۰ - ۲۰۰ - ۱۵۰میلیمتری به نسبت	۱۵۰ متر
۱۰- سه راهی ۴۰۰ فولادی	چهار عدد
۱۱- سه راهی ۳۰۰ فولادی	چهارعدد
۱۲- تبدیل فولادی در قطر های‌مختلف باتلانش های مربوطه	بیست‌عدد
۱۳- پیچ و مهره از دو رقم ۲۰و۱۸	یک هزار عدد

سرپرست سازمان آب بروجرد - مهندس صوفی
آ-۱۰۸۹

زمین متعلق به خداست و آنکه زمین را آباد کرده است

«هرکس روی‌زمین افتاده و مخروبه‌یی کار کند وآنرا آباد نماید وجوی‌هایش را جاری‌ومورد بهره‌گیری قرار دهد باید از محصول آن صدقه دهد و اگر آن زمین قبلا در دست دیگری بوده‌و بعداز آباد کردن این شخص دوباره‌زمین رااز او مطالبه نماید مطالبه‌اش نامشروع‌می‌باشد . چون زمین متعلق به خدا ، کسی است که آنرا آباد کرده‌است »

امام صادق (ع)

زمین در مکتب کاپیتالیسم (سرمایه‌داری) ملک شخصی است و انسان میتواند به عنوان ملک خودش در آن‌هرنوع تصرفی بکند . مثلا آنرا به دیگران بفروشد یابه کسی ببخشد یا همچنان آن را بدون هیچ بهره برداری مشروع حبس‌کند و از تصرف دیگران بدور دارد و در دو مکتب دیگر یعنی کمونیسم و اسلام زمین به مالکیت خصوصی هیچکس درنمی آید .بلکه همه‌میتوانند ازآن بهره برداری کنند .منتهی‌بااینحال نظر اسلام در این زمینه بانظر کمونیسم یکی نیست و اگرچه هردو در این مسئله‌اتفاق نظر دارند ولی جهات برجسته‌یی در نظر اسلام هست که در نظر کمونیسم وجود ندارد.

انواع زمین از نظر اسلام

از نظر اسلام در یک تقسیم بندی کلی همه زمین ها به ۶ نوع تقسیم میشوند :

۱- زمین هایی که مسلمین ازراه جنگ بدست‌آورده‌اند (چون میدانیم پیغمبر اسلام در شرائطی که عوامل نمی گذاشتند که او پیام الهی خود را به مردم برساند ،ناگزیر بود این عوامل را از جلوی راه پیشرفت این پیام بردارد) و به هر حال آنچه که میخواهیم در اینجابحث کنیم اینست که این نوع زمین ها که بدست مسلمین ودر راه پیشرفت اسلام جزو سرزمین اسلامی شده متعلق به مسلمین است. البته باید توجه داشت که این تعلق به آن معنی نیست که زمین های یاد شده ، ملک طلق مسلمین میگردد و آنها می- بود این عوامل را از جلوی راه پیشرفت این پیام بردارهـ) قرار دهند و یا بهرکس که دلشان میخواهدآن رابببخشند، بلکه منظور از تعلق به مسلمین اینست‌که آنهابرای کارکردن روی چنین زمین هائی و بهره برداری از آنها از دیگران سزاوارترند و یا اگر دولت اسلامی بخشی از آن سرزمین را به کسانی اجاره دهد ، منافعی که از راه این‌اجاره‌بدست آید متعلق به مسلمین است‌و باید فقط در راه مصالح آنـها مصرف گردد نه غیر آن .

در اینجا ممکن است بگوئید مگر نه این است که همه اموال بیت‌المال باید در راه مصلحت مسلمین مصرف شود؟ پس این چه اختصاصی است که‌درباره مال‌الاجاره چنین‌زمین هائی ذکرمیکنید؟ ولی درجواب باید بگوئیم : درست است که باید همه اموال بیت‌المال در راه مصلحت مسلمین خرج شود ولی در عین‌حال همین مصلحت‌بردوگونه‌است:

۱- مصلحت مستقیم
۲- مصلحت غیر مستقیم

مصلحت مستقیم آنجاست که سود ، مستقیما نصیب‌خود مسلمان ها شود مانند آنکه مال‌الاجاره دریافتی در مثال فوق را میان خود مسلمان‌هاتقسیم کنند ویابرای‌بهترساختن وضع رفت وآمد پل هایی بسازند ویا برای رفع نیازمندی هـای دیگرشان وسائل مناسبی فراهم نمایند . ولی مصلحت غیـر مستقیم در جایی است که برحسب ظاهر و بطور مستقیم ، نفعی نصیب مسلمانان نمی شود بلکه نفع فقط نصیب اسلام میگردد ولی‌از آنجا که مصلحت اسلام در واقع مصلحت مسلمین است میتوان گفت نفعی که بطور مستقیم نصیب‌اسلام شده بطـور غیر مستقیم نصیب مسلمین گردیده است . مثلا اگر در شرایطی لازم باشد که‌دولت‌اسلامی برای‌علاقه‌مند ساختن کفار به اسلام به آنها یک سلسله کمک های مالی بنماید ، در چنین شرایطی اگرچه این کمک ها به طورمستقیم نصیب مسلمین نگردیده است ولی از آنجا که تقویت اسلام بطور غیر مستقیم تقویت گروندگان به آن دین است ، می- توانیم بگوئیم این کمک ها در راه مصلحت مسلمین خـرج شده است .

۲- اراضی موات : اراضی موات به زمین هایی‌گفته میشود که کشت و زرع و آبادانی در آنها وجودندارد، این اراضی متعلق به دولت است و جزو انفال(در لغت عرب به معنای عطیه و بخشش و یا چیزی که زائد براصل است میباشد و معنای اصطلاحی آن عبارت از چیز هایی است که خداوند آنها را در اختیار مقام نبوت یا امامت‌یا حکومت اسلامی قرار داده است تا ازآنهابرای رفع‌نیازمندی های اسلام و جامعه استفاده کند مانند اراضی وسیع‌بیابان ها و جنگل ها و معادن و زمین های‌بایر ونظائر اینها که در کتاب های حدیث از قبیل فروع کافی ، وسائل‌الشیعه، و کتاب های فقهی مانند شرایع وجواهر ، تعداد و مشخصات آنها تعیین گردیده است) میباشد . البته اینکه‌بگوئیم‌متعلق به دولت اسلامی است به آن معنی نیست که ملک شخصی رئیس چنین دولتی‌باشد و بطوری که بعد از او به وارثانش منتقل گردد و یا آنکه در زمان حیاتش در هر شرایطی(و‌لو آنکه صلاح اسلام و مسلمین نباشد) بتواند در آن‌تصرفاتی به‌عمل آورد بلکه فقط بدین معنی است‌که‌چون دولت‌اسلامی حافظ مصالح مسلمین است و مصالح مسلمین بدون وجود یک دولت تام‌الاختیار اسلامی تامین نمی شود ناگزیر اختیار چنین اراضی‌ای باید دردست چنین مقامی باشد که در راه تامین مصالح عامه به کار رود ضمنا تفاوت این نوع‌از زمین ها با زمین های نوع اول اینست که اگر دولت بخش هائی از آن را به‌دیگران اجازه دهد ناگزیر نیست که‌عواید آنـرا

زمین در اسلام
مقاله‌ای از: رضا اصفهانی
معاون وزارت کشاورزی و عمران‌روستایی

مانند عواید زمین های نوع اول صرف مصالح مستقیم جامعهٔ اسلامی کند بلکه میتواند آنرا به‌مصرف هر چیز که به‌صلاح جامعه اسلامی باشد،برساند مانند کمک به جوامع‌غیرمسلمان به منظور رسیدن به یک هدف اسلامی.

۳- زمین هائی که بدون فعالیت انسانی ،خود بخود آبادند : جنگل ها ومراتع از آنگونه زمین ها هستند کـه انسان هائی به‌آبادی‌وعمران‌آنها کوشیده‌اند و نه‌بایرو بی‌محصولند ، بلکه شرایط طبیعی وضعی به وجود آورده است که چنین زمین هائی آباد باشند .حکم اسلام درباره‌چنین زمین هائی اینست که آنها به همان کیفیت که درباره زمین نوع دوم گفتیم متعلق به دولت اسلامی هستند وآن دولت باید آنها را به مصرف نیازمندی های اسلام و مسلمین برساند .

۴- زمین‌هائی هستند که کفار ، طبق معاهده‌ای که بـا مسلمین می‌بندند آن‌رادراختیار خودنگاه میدارندواین بستگی به چگونگی شرایط آن معاهده دارد بنابراین اگر در معاهده شرط شده باشد که آنها از زمین استفاده کنند و مالیات های خاصی بپردازند آن مالیات ها از آنان گرفته‌می شودو اگر هم در معاهده شرط کنند که بدون مالیات از آن زمین ها استفاده کنند طبق همان معاهده با آنها عمل خواهد شد ولی در هر صورت زمین نمی‌تواند به عنوان یک کالا مورد خرید و فروش قرار گیرد .

۵-زمین هایی که در دست کافران بوده وتوسط آنها آباد شده است و اکنون آن کافران مسلمان شده‌اند و حکم آن حکم زمین های آباد شده بدست مسلمین است ، یعنی همانطور که اگر مسلمین زمین هایی را آباد کرده باشند تـا وقتی که آثار عمران باقی‌است حق اولویت‌دارند این‌کافران مسلمان شده نیز از چنین حقی برخوردار میباشند .

۶- زمین های آبادی که‌کافران بدون جنگ آنرا رها کنند ویا آنرا به دولت اسلامی و اگذار نمایندکه این نیزجزو انفال میباشد و دولت آنرا درراه مصلحت مسلمین مصرف مینماید .

حکم کلی در باره زمین ها

همانطور که پیش از این اشاره کردیم حکم کلی‌زمین از نظر اسلام اینست که این منبع بزرگ طبیعی به‌هیچوجه تحت تملک شخصی نمی‌آید (برخی از روایات بسیاری کـه درباره غیر تملک شخص بودن زمین از نظر اسلام در کتاب های روایتی موجودند عبارتنداز : وسائل‌الشیعه بخش‌احیاء اموات که در آن از « امام صادق علیه‌السلام » آمده‌است: هرکس روی زمین افتاده‌ومخروبه‌یی کار کند و آنرا آباد نماید وجوی هایش را جاری و مورد بهره گیری قراردهد باید از محصول آن صدقه دهد و اگر آن زمین قبلادردست دیگری بوده و بعد از آباد کردن این شخص دوباره زمین را از او مطالبه نماید مطالبه‌اش نامشروع میباشد. چون زمین متعلق به خداو کسی است که آنرا آباد کرده است. درهمان‌کتاب‌باب ۱۷ از امام موسی کاظم‌علیه‌السلام‌آمده است : زمین متعلق به خداست و ملک اوست و آنرا بـر بندگان خود وقف کرده وباز در همان کتاب از امام باقر علیه‌السلام آمده است : هرکس زمین افتاده‌یی را آباد کند، در استفاده از آن زمین بر دیگران اولویت دارد)بنابراین هرنوع دادو ستد و معاملات دیگر مالکانه که از نظر مکتب کاپیتالیسم مجاز تلقی میشود ، از نظراسلام غیر مجازشمرده شده است ولی در عین حال این به آن معنی نیست‌که‌هرکس، در هر شرایطی هر زمینی را تحت تصرف خوددرآورد و تحت این عنوان که زمین یک ثروت عمومی‌وغیر قابل‌خرید وفروش است هرکاری که‌دوست دارد در آن انجام‌دهد . بلکه اولا باید بهره‌برداری او از این ثروت عمومی‌بـا اجازه دولت اسلامی که حافظ منافع عموم است،انجام گیرد و ثانیا زمینی راکه مورد بهره‌برداری او قـرار می‌دهند ، باید از زمینهائی که پیش از وی، دیگران روی آن‌کار کرده‌اند و آثار کارشان باقی است،نباشد. و ثالثا اگر چنین زمینی رادر اختیار خود گرفت بایـد روی آن‌کار کند. و رابعا کاری که‌روی آن زمین انجام می‌گیرد ، باید کار مفید اقتصادی و سازگار با جنبه‌های اخلاقی باشد . و خامسا اگر زمینی را در اختیارگرفت و مدتی روی آن کار کرد و بعدا آنرا غیرآباد وویران گذاشت، دیگران تحت شرایطی که دولت اسلامی‌تعیین می‌کند می‌توانند از آن استفاده کنند و او دیگر حق اعتراض به آنهارا ندارد، و سادسا چون اجـازه بهره‌برداری از زمین تحت کنترل دولت اسلامی است، در زمان‌های مختلف برحسب نیاز مردم به آنها، زمین داده می‌شود و حتی در یک زمان و یک منطقه هم چنانچه نیاز اجتماعی ایجاب کند به کسانی زمین داده می‌شود و کسانی ازحق بهره‌برداری محروم می‌گردند و از اینجا معلوم‌می‌شود که کسانی‌که وسائل آبادکردن زمین های زیادی را در اختیار دارند نمی‌توانند بـا استفاده از این وسائل مانع بهره‌برداری طبقات فاقد این امکانات گردند و سابقا چنانکه در بخش «مزارعه» خواهیم دید هیچکس حق ندارد زمینی را بدون آنکه نقشی درآن داشته باشد به دیگران و اگذار کند که‌آنها روی آن کار کنند و «واز محصولش استفاده نماید.

در اینجا ممکن است بپرسید با توجه به اینکـه زمین متعلق به عموم است اگر زمینی در اختیارماباشد وآنرا به صورت منزلی قابل سکنی درآوریم آیااگراز سکونت درآنجا منصرفشویم حق نداریم آنرابفروشیم؟

جواب اینست که خرید و فروش چنین خانـه‌ای بدون شک از نظر اسلام جایز می‌باشد ولی درعین‌حال این‌به آن معنی نیست که‌وقتی‌شما خانه‌ای رامیفروشید درواقع ، زمین خانه‌تان نیز فروخته میشود بلکه‌فروش چنین خانه‌ای از نظر اسلام با آنکه یک معامله استولی در واقع به دو معامله تحلیل می‌شود:

۱- فروش ساختمان و دیگر لوازم آن.
۲- واگذاری حق عمران و آبادی نسبت بهزمین.

لابد خواهید گفت چه فرقی می‌کند، چون به‌هر حال ، ساختمان و زمین ، فروش رفته و فقط اسم‌آن عوض شده است . ولی‌درجواب باید بگوئیم‌خوشبختانه مسئله، تنها تغییر اسم‌نیست بلکه میان این معامله و معاملات دیگر دو فرق اساسی وجود دارد. اولین تفاوت اینست که چون زمین متعلق به عموم مسلمین است و دولت اسلامی ، حافظ منافع آنها می‌باشد ، میتواند هرقدر که صلاح بداند به طورماهانه یا سالانه مبلغی به عنوان خراج ویا به تفسیر دیگر اجاره زمین دریافت دارد در صورتیکه اگر واقعا زمین مزبور،ملک شخصی فروشنده یا خریدار شده باشد ، پرداختن مال‌الاجاره به دولت ، معنی ندارد.

دومین تفاوت اینست که اگر فرضا شما مالک شخصی‌زمین می‌شدید ، دیگر معنی نداشت که بعد از برهم‌خوردن وضع عمرانی زمین و به صورت بایـر درآمدن آن ،دیگران (تحت شرایطی) حق داشته باشند آنرا آباد کنند و مورد استفاده خویش قرار دهندو‌به اعتراض شما که آباد کنید یا استفاده کنند نخستین ،گوش فرا ندهند در صورتیکه می‌بینیم اسلام چنین حقی را بـه دیگران داده است و این خود دلیل آن است که ازنظر اسلام حتی در مسئله خرید و فروش منزل هم زمین‌به مالکیت خصوصی کسی درنمی‌آید .

مسئله زمین در عصر ما

بعد ازآنکه روشن شد باتوجه به مدارک غیرقابل انکار اسلامی زمین قابلیت از برای تملک شخصی‌ندارد و متعلق به عموم می‌باشد و بهیچوجه نمیشود روی آن ، معامله خرید و فروش انجام داد ، یک سئوال مهم برای انسان مطرح می‌شود و آن اینکه اگر واقعا زمین ، قابل خرید و فروش نیست پس در شرایط‌فعلی و زیر نظام کنونی‌حاکم‌بر جوامع اسلامی که بهیچوجه برای انسان امکان‌پذیر نیست که زمین موردنیاز بـرای سکنی یا کسب خود را بدون پول‌دادن و خریدن‌فراهم کند تکلیف مسلمانان که می‌خواهند عمل به دستورات اسلام کنند، چیست ؟ آیا آنها بخاطر اینکه طبق مدارک اسلامی خرید و فروش زمین حرام است، باید ازخرید زمین مورد احتیاج خود چشم بپوشند؟ که اگر چنین کنند ناگزیر باید محل سکنی وکسبی‌نداشته باشند و اگر هم از خرید آن چشم نپوشند پس با آن مدارک چه کنند؟

و از طرف دیگر می‌دانیم در شرایط فعلی افرادی هستند که با خرید زمین‌های بایر اولا مانع آن میشوند که دیگران از این زمینهااستفاده‌کنند و ثانیا چنین‌زمین، هائی را آنقدر نگاه می‌دارند که مردم، ناچار شوندو از روی استیصال ، آنرا به قیمت گرانی خریداری کنندو اصولا افرادی هستند که فقط‌کارشان همین است،حالا می‌شود که برخی از آنها مسلمانان شناسنامه‌ای باشند و برخی دیگر ، حتی این اسم بی مسمی را هم نداشته باشند مانند برخی از اقلیت های حریص و مال‌اندوز مذهبی و یا کسانی که‌به هیچ‌دین و آئینی معتقدنیستند.

خوب در اینجا باز این سئوال مطرح میشودکه آیا مسلمانان‌باید دست روی دست بگذارند و چون‌طبق دستورات مذهبی‌شان خرید و فروش زمین جایزنیست میدان را برای حریصان مال اندوز ، باز بگذارندیاآنکه اسلام برای این مشکل ، راه‌حلی‌عرضه کرده است.

خوشبختانه اسلام که یک دین همه زمانی است، برنامه‌ای دارد که با توجه به آن ، مشکل بالا حل‌می- شود لابد تعجب می‌کنید و خواهید گفت مگر وقتی که اسلام صریحا میگوید زمین ، قابل خرید و فروش‌نیست ممکن است راه‌حلی برای مشکل‌بالا عرضه کند؟

حقیقت اینست که نواهی و اوامر اسلام ، یـک وقت ممکن است در حالت معمولی مطرح شود و یک وقت درحالت غیر معمولی و چه بسا کارهائی که در حالت معمولی حرامند و در حالت غیر معمولی واجب‌یا جایز همچنانکه بسیاری از اوقات یک کار در حالت معمولی واجب است و درحالت غیر معمولی حرام‌یا جایز میگردد. مثلا دروغ گفتن و یا برهم زدن نمازهای یومیه در حالت معمولی حرام است ولی در حالت غیر معمولی ، این دو عمل حرام نه تنها جایز بلکه واجب میگردند و آن‌حالت عبارت است از زمانی که اگر این دوکار ، انجام نگیرند ، فسادبزرگتری تحقق پیداخواهد کرد. فرض کنید شما نشسته‌اید و شخصی دارد انسان بی‌گناهی را تعقیب میکند و از شما که محل اختفای‌او را میدانید می‌پرسد که آیا از جای او اطلاع داریدیانه؟ در چنین شرایطی اگرشما به بهانه اینکه دروغ حـرام است آنچه را که میدانید بگوئید مرتکب فعل حرامـی شده‌اید یا فرض کنید شما مشغول نماز واجب هستید، ناگهان کودکی خود را به سرچاه عمیقی میرساند ودر شرایطی قرار میگیرد که اگر فورا خودتان را به او نرسانید به درون چاه می‌افتد و هلاک میشود. دراینجا نیز اگر نماز خود را نشکنید ، مرتکب‌گناه شده‌اید.

واز طرف دیگر چنانکه می‌دانیم روزه در مـاه رمضان‌که یک عمل واجب است اگر سلامت انسان را بخطر اندازد حرام میشود. خلاصه معیار کلی درمسئله او امر و نواهی اسلام این است که اگر موضوع‌مهمی با موضوع مهمتر از خودش تعارض پیدا کند و انسان ناگزیر باشد که فقط یکی از آن دو را انجام‌دهدوظیفه اینست که مهم را فدای مهمتر کند. در اصطلاح علماء اسلامی این حکم جدید را که در شرایط غیر معمولی است حکم به «عنوان ثانوی» میگویند همچنانکه حکم حالت اول را که حالت معمولی است ، حکم به عنوان اولی می‌نامند و اکنون همین‌برنامه را در مسئله‌زمین، مورد بحث قرار می‌دهیم.

شکی نیست چنانکه گذشت ازنظراسلام درشرایطی که مصلحت مهمتری پیش نیامده است باتوجه به‌مدارک غیرقابل تردیدی که به برخی از آنها اشاره شد خرید زمین ، نامشروع می‌باشد و این نامشروع بودن در حالت معمول ، منحصر به زمان خاصی نیست ولی‌اگر وضعی پیش آید که اگر انسان بخواهد بهاین حکم‌عمل کند زندگی برایش غیر قابل تحمل گردد ، در چنین حالتی ، همان اسلامی که خرید زمین را در شرایط معمولی ، حرام کرده است به این شخص اجازه‌میدهد که با خرید زمین خود را از آن وضع غیرقابل تحمل برهاند (مدرک ما در این قسمت عبارت است از آیه ۶ سوره مائده و آیه ۱۸۵ سوره بقره و آیه ۱۱۹ سوره انعام و روایات مربوط به نفی حکم ضرری در اسلامکه در کتابهای حدیث شیعه و سنی موجود است) البته در اینجا باید توجه داشت که این جایز بودن خرید زمین تنها یک حکم اضطراری است. بنابر این همینکه شرایط اضطرار برداشته شد دوباره همان حکم‌حرمت باز میگردد . این پاسخ بخش اول سئوال یعنی‌موردی که شرایط اضطراری برای افراد خاصی پیش می‌آید. اکنون ببینیم حکم اسلام در مورد بخش دوم سئوال یعنی آنجا که اگر زمین هایی توسط کسانی خریداری نشود سودجویان آنرا می‌خرند و با احتکار و بالا بردن نرخ آن ، جامعه را دچار مشکلات بزرگ‌اجتماعی و اقتصادی می‌کنند ، چیست ؟

حقیقت اینست که‌ما استفاده‌ازهمان‌قانون «عنوان‌ثانوی» در این مورد نیز می‌توانیم جواب اسلام را پیداکنیم‌و آن اینست که‌در چنین وضعی که اگر این‌زمینها‌به گونه‌یی خریداری نشود وباشرایط سهل و بدون برون سود شخصی (اینکه‌سودشخصی رانفی می کنیم)بخاطر آنست‌که همانطورکه‌قبلا فرمودید اصل خریدوفروش وقهرا سود تجارتی بردن از زمین نامشروع است واگر در این مورد دستور داده شده است که عده‌یی‌زمین‌هائی را بخرند و در اختیار نیازمندان آن قرار دهند، این دستور فقط برای موظف کردن آنها به‌انجام یك مسله اجتماعی است نه اجازه‌دادن نسبت به‌بردن سود تجارتی از چیزی که‌فی‌نفسه قابل خرید و فروش نیست) در اختیار دیگران قرار نگیرد‌جامعه با مشکل بـزرگتری مواجه میشود، خریدن زمین و با شرایط بالا دراختیار مردم قراردادن آن، نه‌تنها جایز است بلکه به عنوان یك وظیفه اسلامی برمسلمانان واجب کفائی است که برای جلوگیری از بروز چنین مشکل بزرگ اجتماعی تا حد لزوم ،آن‌زمین هاراکه در شرایط معمولی خریدآن حرام میباشد بخرندوباشرایطی که اشاره شد دراختیار کسانی که به آن نیازدارند قراردهند.

لابد می‌پرسید واجب کفائی یعنی چه ؟ در جواب باید بگوئیم که از نظر اسلام در یك تقسیم‌بندی کلی، واجب بردوگونه است. واجب عینی‌وواجب کفائی. واجب عینی به‌واجبی میگویند که انجام آن‌به‌طوری از انسان خواسته باشد که چه دیگران آن‌را انجام دهند چه‌انجام از گردن‌او ساقط نگردد مانند نمازهای یومیه که‌اگر فرضا تمام مردم روی زمین هم‌آن را انجام دهند برشما جایز نیست که آنرا ترك کنید.

ولی واجب کفائی به‌واجبی گفته میشود که اگر عده‌ای آنرا انجام دهند، انجام‌دادن‌آن از گردن‌دیگران، ساقط می‌گردد. فرض کنید شخصی به دریا افتاده‌ودر حال غرق شدن است در چنین شرایطی برتمام مردم‌واجب است که برای نجات او اقدام کنندولی اگر یك یاچند نفر به‌این کار پرداختند دیگر این مسئله برسایریـن واجب نیست. یادرباب تصدی برخی از مشاغل که‌جامعه به‌آن نیاز دارد مثل نانوائی، وامثال اینها که درصورت نبودن نانوا و بنابه حدی که نیاز اجتماعی را برطرف کند، برهمه مردم واجب میشود که این نیاز رابرطرف کنند ولی همینکه گروهی که جمع آنها بتواند جوابگوی نیازمندی جامعه باشد متصدی اینگونه از کارهاشدند، وجوب تصدی از گردن دیگران ساقط میگردد.

خوب اکنون برمیگردیم برسر مسئله زمین، گفتیم در شرایطی، سودجویان برای‌به‌وجود آوردن بازارسیاه، بخش مختلفی از زمین راکه از نظر اسلامی غیر قابل خرید و فروش است میخرند وآن را در برابر دریافت مبالغ هنگفتی در اختیار مسلمین قرار میدهند و نیز گفتیم که در چنین شرایطی تنها یك راه وجود داردو آن اینکه گروهی از مسلمین پیشدستی کنند وبرای جلوگیری از به‌وجود آمدن چنین‌بازاری بخش‌هائی از زمین را (که خواه ناخواه بدون پرداخت پول نمیتوانند به‌دست آورند) بخرندوآن‌را بدون دریافت سود شخصی در اختیار دیگر افراد جامعه که نیازمند آن هستندقرار دهند. شکی نیست که‌چون تنها راه نجات جامعه از گرفتاری مربوط به‌زمین چنین کاری است، اسلامی که جلوگیری از زیان‌های اجتماعی را به‌عنوان یك وظیفه لازم‌الاجراء برهمه مسلمانان واجب کرده است، درچنین موردی که راهی دیگر برای نجات جامعه وجود ندارد مسلمین را موظف میکند که باخریدوفروش زمین‌باآن شرایط، این گرفتاری را از دوش جامعه بردارند.

ولی در عین حال، این مورد با مثال‌هائی که در مورد واجب کفائی زدیم تفاوتی هم دارد و آن اینکه‌در آن مثال‌ها،درصورت تصدی عده‌ای‌فقط وجوب‌برداشته میشد وبنابراین انجام آن کارها‌به‌طور اختیاری جایز بود درصورتیکه در مورد زمین چنین نیست چون‌علاوه برآنکه باخرید زمین مورد احتیاج جامعه توسط‌عده‌ای و جوب ازگردن دیگران برداشته میشود، باز همان‌حرام بودن خرید و فروش آن‌برمیگردد چون نبایدفراموش کنیم که اصل خریدوفروش زمین یك مسئله‌نامشروع بود، و تنها بخاطر یك ضرورت اجتماعی (وآن هم در شرایط خاص) واجب شده بود و این خیلی روشن‌است که بعد از برطرف شدن شرایط خاص و استثنائی ، همان حکم اول باید اجراء شود نه‌حکم فوق‌العاده ای که تنها بخاطر آن شرایط خاص تعیین شده‌بود و از اینجا معلوم میشود که آنهائی که تحت عنوان اقتصادی‌زمان و یا افتادن مردم به‌مشکلات و نظایر اینها میخواهند حکم حرمت و عدم جوازی راکه اسلام نسبت به خریدو فروش زمین وضع کرده بود در زمان مابه‌کلی بردارند و خرید وفروش‌آن رابرای همه‌ودرهمه‌جا (اگر چه ضرورتی که‌شرح دادیم پیش نباید) جایز بدانند، راه خطائی را می‌پیمایند، چون همچنانکه گفتیم اصل‌حکم، یك حکم ابدی و مطابق اصول عدالت انسانی واسلامی است و نه‌تنها در شرایطی که پای مصلحت مهمتری‌در میان باشد، موقتا فقط به‌قدری که آن مصلحت مهم تامین شود برداشته میشود و فورا به‌حالت اولیه خودباز میگردد و این درست مانند سایر مواردی است که‌اسلام هنگام ضرورت، آنها را اجازه داده است مثلا می‌بینیم در قرآن بعد از آنکه خوردن مرده‌وخون و گوشت‌خوك وبرخی از چیزهای دیگر حرام شده ، آمده است:«مگر در شرایطی مانند گرسنگی غیرقابل تحمل واضطرار که اگر انسان، نه‌بقصد گناه از آنها بخورد خداوندبرو سخت نخواهد گرفت.» (سوره انعام، آیه۳)

وهمچنانکه معنای این‌جملهٔ‌اخیر خداوند این‌نیست که چون در زمان گرسنگی و اضطرار، خوردن آن‌چیز های حرام جایز است در مواقع غیر اضطرار نیز جایز می‌باشد، همینطور وقتی بخاطر از میان رفتن مصلحت مهمتری خرید و فروش زمین جایز شد. نباید گفت موقعی که این مصلحت تامین گردید باز هم جایزاست.

(● - برخی میگویند چون مسائل اسلامی به‌یکدیگر پیوسته‌اند و احکام و مقررات این دین باتوجه به‌جامعه صحیح اسلامی‌تعیین گردیده است بنابراین در شرایط فعلی که جامعهٔ‌صحیح اسلامی‌وجود ندارد خرید وفروش زمین هم که در آن شرایط حرام شده بود در شرایط فعلی نباید حرام باشد!

ولی باید توجه داشت که این جز بهانه‌ای برای فرار از تکلیف نیست چون در اسلام هر حکمی‌منوط به‌اجراء حکم دیگر نیست مگر فقط چند مورد خاص (مانند حد زدن و...)

آباد شدن زمین به چیست؟

تاکنون چندین بار سخن از آباد کردن زمین به میان آورده‌ایم وهمه جا گفتیم اگر انسان زمین‌بایری رآ آباد کند نسبت به‌آن زمین حقی پیدا میکند و نیز گفتیم تاوقتی‌که آثار آن آبادی باقی است دیگران‌حق تصرف آنرا ندارند ولی هرگز درباره خود آباد کردن‌و اینکه در چه شرایطی میتوان گفت زمینی آباد شده است بحثی نکردیم و اکنون میخواهیم کمی در این باره با خوانندگان گرامی بحث کنیم و ببینیم از نظر اسلام چه‌وقت میتوان گفت که فلان‌قطعه از زمین آباده شده است؟

فرضا اگر شخصی زمینی را در اختیار گرفت و آنرا آماده بهره‌برداری کرد ولی نه هیچ بذری درآنجا به‌زمین نشاند و نه‌آنرا به‌صورت باغ یاخانه‌ویاکارخانه درآورد، آیا در این‌مورد صحیح است بگوئیم که آن شخص، زمین مزبور را آماده کرده وتاوقتی که ایـن آمادگی در زمین هست (اگر چه سالیان دراز باشد) دیگران به‌هیچوجه حق استفاده از آنرا ندارند او یا اگر شخصی چند هزار متر، زمین را با سنگچین‌نمودن محصور کرد و آن‌راهمچنان بدون استفاده نگاه داشت، آیا چنین کاری به‌معنای آماده کردن آن زمین است ودیگران هرگز حق استفاده از آن را ندارند ؟

حقیقت اینست که نواهی و اوامراسلام،یك بهره‌برداری نمودن و محصور کردن زمین را نمیتوان بطور درست، آباد کردن نامید، چون گاهی‌میشود که در همان‌مثال‌اول، شخص زمین‌راآماده‌بهره‌برداری میکند و بعد از آن آنرا باکشت بذر کارگر دیگر آن را وسیله تولید قرارمیدهد که در این هنگام، هم ازنظر عرفی و هم از نظر اسلام ،میتوان گفت‌که ،آن‌شخص، زمین مزبور را آباد کرده و در بهره‌برداری از آن نسبت‌به‌سایرین حق اولویت‌داردولی اگر همین‌شخص

بقیه‌در صفحه۹

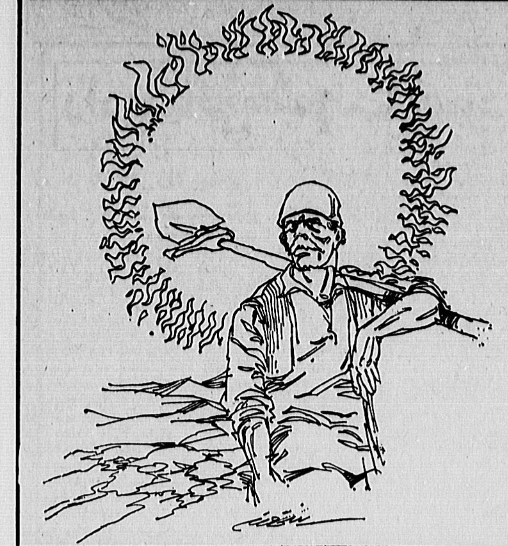

زمین در اسلام، به مالکیت خصوصی هیچکس در نمی‌آید

در اسلام، خریدو فروش زمین ممنوع است

اراضی موات متعلق به دولت اسلامی است

۳۰ ماه درزندان شاه

مشاهدات یک روزنامه نگار انگلیسی ازمدرنترین زندان شاه

-۲۵-

با حسین قدم زدیم . در قسمتی از محوطه زندان که با سیم های خاردار جداشده بود ، گروهی از زندانیان یکی‌از بند ها به دیوار لم داده و مانند سگ گری گرفته نفس نفس میزدند . آنها فقط شمایلی‌ازانسان بودن‌را حفظ کرده‌بودند، صورت های آنها تکیده و چشم ها گود رفته و زرد بود.

هریک به گوشه‌ای زل زده مستغرق در افکار پریشان خود بودند . اینان محصول انواع شکنجه هایی بودند کـه عوامل رژیم پهلوی رویشان آزمایش کرده بودند .

حسین با لحنی کاملا حسابی شده‌و انگلیسی مقطع‌ازمن پرسید که در وکیل‌آباد چکار میکنم و چرا مرا دستگیر کرده‌اند .

برای او توضیح دادم که باتهام داشتن قاچاق حشیش بازداشت شده‌ام . در حالی که برایم پرونده سازی کرده‌اند . بهر ترتیب می خواستم از خودم دفاع کنم ،اما حتی درآنروز ها از شرح و بسط ماوقع ناراحت میشدم و احساس بدی‌بمن دست میداد .

اماحسین‌زیربارنمی‌رفت : « نه درست نیست، ما شنیده‌ایم شما را بخاطر وارد کردن اسلحه‌به‌کشور ما زندانی کرده‌اند . آیا این درست است ؟»

ایستادم و در حالی که بصورتش خیره شده بودم ، اعتراض کردم : « مگر دیوانه شده‌ای . چه کسی‌این مزخرفات را درباره من گفته است ؟»

بهر حال حسین اصرار داشت که از منبع موثقی شنیده است . اما حسین جزئیات را نمی گفت و قدر مسلم این بود که درباره من شایعه سازی شده بود . اتهام قاچاق حشیش تازه اگر ثابت میشد ، یک سال بیشتر یا کمتر کیفر داشت ، در صورتی که موضوع قاچاق اسلحه شوخی بردار نبود . قاچاق اسلحه به « ایران محمد رضاشاه » تروریسم محسوب میشد و مجازات تروریسم اعدام بیدرنگ بود . دست بردار نشدم :« نه ،نه ، توکاملا اشتباه میکنی . داستان قاچاق‌اسلحه را برای من درست کرده‌اند ، حقیقت ندارد ، فکر میکنی چند وقت در بند پنج میمانم . خودشان می گفتند یک دو روز بیشتر طول نمی کشد .فکر میکنی امروز فردا مرا به «بندیک» منتقل میکنند .

حسین گفت «بعید نیست وباز موضوع اسلحه دررابطه باسیاست را مطرح کرد .

دوباره گوش هایم تیز شد ، یک نگهبان که درجه‌اش گروهبان بود در درگاهی ایستاده بود و ما را زیر نظر داشت.

حسین چون دید دستپاچه شده‌ام دلداری داد: «نگران نباش ، یارو انگلیسی سرش نمی شود !»

- می دانم ، اما دارد ملوا می پاید . همین کافی‌نیست. اهمیتی ندارد غلطی نمی‌توانند بکنند .تو خارجی‌هستی لذا باید خیلی مواظب باشند ..

حسین همچنان پافشاری میکرد که اسلحه ها را از چه کسی و چگونه بدست می‌آوردم ، برای بیستمین بارمحوطه زندان را دور‌زدم بودیم و نگهبان آمده بود زندانیان رابـه بند های خود برگرداند . بطرف نگهبان که با داد و قال از زندانی ها میخواست به‌بندهای‌خود برگردند، براه افتادیم .

حسین توضیح داد که گروهبان در ماموریت مضاعف یاتنبیهی ست. افسر مربوطه مرخصی‌اش را لغو کرده و او را به بیگاری واداشته بود. در وکیل‌آباد نگهبانان متخلف‌را باین نحو کیفر می‌دادند.

حسین در حالیکه پوزخند می‌زد ادامه داد: «بندپنج‌را زندانبانان هم دوست ندارند اما مخصوصا برای تنبیه شدن آنها را مامور این‌بند می‌کنند.

در بازگشت به‌بند پنج حسین پیوسته مترصد بود موضوع اسلحه‌ها را پیش بکشد. اما سروصدای زندانیان مانع می‌شد، یکی از زندانیان بندپنج از آن دور فریاد کشید: «ناهارامروز سوپ گل وگیوه است. هر آشغالی داخل آن یافت میشود. لامصبها باز می‌خواهند سوپ آشغال بخورد مابدهند». حسین برای لحظه‌ای موضوع اسلحه را فراموش کرد و پیشنهاد نمود که پنیر مانده از صبحانه را بجای ناهار بخوریم. چاره‌ای نبود موافقت کردم.

متحیر بودم چرا، حسین تا آنحد نسبت به موضوع قاچاق اسلحه علاقمند است. اما مطمئن بودم که دلمشغولی عجیبی پیدا کرده و دستبردار نبود:

- مهماتی که می‌فروختی از چه نوع و مارک بود؟
پرسیدم: در پاکستان؟.
- بلی پاکستان.

انقلاب درانگلستان

پاسخ ندادم در واقع چیز مهمی نبود. پاکستانی‌ها‌مقداری اسلحه لازم داشتند تانابرابری سلاحی خود باهند راتاحدودی جبران کنند. هندیها مقادیر زیادی تانک داشتند لذا دولت پاکستان در صدد برآمده بود در باره امکانات تاسیس سیستم ضد تانک تحقیقاتی بعمل آورد.

حسین گفته‌های مرا در میان هیاهوی بند برای دیگران ترجمه کرد. حسین گفت: انگلستان یک کشور فاشیستی است ومادام که انقلابی در کشورهای فاشیستی صورت نگیرد،جهان روی صلح وآرامش بخود نخواهد دید واز من پرسید‌نظرم در باره انقلاب در انگلستان چیست؟ آیا در صورت وقوع انقلابی در این کشور حاضر بودم ملکه الیزابت را سرنگون کنم!. از اظهارات حسین در شگفت بودم، زیرا تا آن‌لحظه من او را یک آدم بسیار منطقی وخردمند انگاشته بودم، اما حالا خنده‌ام گرفته بود.

گفتم: «لابد شوخی میکنی دوست من! تو رابمسیح، این چیزها را ازکی وکجا شنیده‌ای زیرا انگلستان یک‌حکومت سوسیالیستی دارد و من ابدا گمان نمی‌کنم در چنین کشوری انقلاب بشود.».

پاسخ حسین خشم‌آلود بود: «کشور شما اسلحه‌بشاه می‌فروشد، تانکهای «چیفتن»باومی‌دهد، کنکورد باومیفروشد. کشور شما زیرسلطه فاشیسم است . شما آلت دست آمریکا هستید، باید این یوغ را از هم بگسلید. آیا این چیزها را نمی‌دانی. آیا آگاه نیستی در انگلستان آزادی نیست.

واز نقطه نظر من این پایان خط و بحث بود. لذا موضوع صحبت را عوض کردم.

- بگو ببینم ازکی تاحالا دربند پنج هستی؟ من‌باانقلابی های بسیاری حشر ونشر داشته‌ام، آنها اکثرا آدمهای پرشور واحساساتی هستند. گهگاهی این‌احساسات سرریز همیشود،».

حسین که تصور کرده بود قصد استهزا کردن او را دارم شانه‌ها را بالا انداخت: «منظور؟» پاسخ من این‌بود: «مدت اقامت طولانی در چنین مکان وشرایط سخت روی مشاعر تو اثر گذارده است. این را از عقاید عجیب غریب تو می‌فهمم. آیا فکر نمی‌کنی «کنکورد» یک بمب افکن استراتژیکی یاچیزی دراین حد است؟

ادامه‌دارد

آیامشکل نان واقعاً حل میشود

اعلام آزادی در تغییر نوع پخت نان با اعتراض کارگران نانوایی‌ها روبرو شد

بختیاری رئیس هیات مدیره سندیکای کارگران خباز و تافتون تهران : آقای وزیر بازرگانی اگر آزادی تغییر نوع پخت نان عملی گردد ، پاسخ سیل‌عظیم کارگران بیکارشده راچه خواهیدداد؟

نان از دیرباز و گوشت، از چند سال قبل بویژه ، از همان زمان که شاه‌خائن خیمه شب‌بازی افزایش‌بهای نفت را در حقیقت بسود اربابان خود ، نه‌بسود‌ملت محروم ایران ، پیاده کرد و پای گوشت یخزده به‌این سرزمین آفت‌زده‌گشوده‌شد، مسئاله‌ای شده است و گره کوری .

از نان در فرازوفرود های تاریخ ایران قحطی‌هاو گرانی‌ها و بازار سیاه ها بخاطر داریم و گرسنگی و محرومیت توده را بیاد، و گوشت که با نابود شدن کشاورزی‌و دامپروری‌ایران بدست شاه خائن و. محتاج شدن ایرانی به گـوشت سنگالی ، استرالیائـی ، نیوزلندی و .... آغاز شد، همراه نرخ روز افزونش‌رو به کاستی و نایابی گذاشت و از دسترس توده مـردم بدور ماند .

در این‌میان، نه‌به‌اصطلاح اصلاحات رژیم گذشته و نه تصمیمات و اقدامات دولت انقلابی‌ایران‌تاکنون‌نتوانسته بود گرهی از این مشـکل بگشاید و حکایت همچنان باقی بود .

سخنان دکتر ابوالحسن بنی‌صدر در میدان آزادی که بمناسبت اولین زادروز جمهوری‌اسلامی ایران‌ایراد می‌کرد، نقطه روشنی‌وبارقه امیدی شد در حل این‌مشکل بزرگ ، که اگر در اجرای آن قاطعیت عملی وجـود داشته باشد و حرکت های انحرافی موجب لوث مساله نشود .

در رابطه با سخنان‌دکتر بنی‌صدر و سرنوشت نان‌و گوشت گزارشی داریم کـه می‌خوانید .

● سخنان دکتر بنی‌صدر

دکتر بنی‌صدر ، درمراسم نخستین زادروز جمهوری اسلامی ایران ، پیرامون‌نان و گوشت اظهار داشت : «سهمیه آرد ، به همه داده میشود ، پروانه نانوائی هم (که وسیله‌امتیازی شده‌است برای دارندگان این‌پروانه‌ها و گفته‌اند برای هر پروانه ده الی چهارده هزارتومان در ماه) به هرکس بخواهد داده خواهد شد و درنتیجه هم نان فراوان خواهد شد و هم قیمت آن از قیمت واقعی ۲۵ درصد ارزانتر خواهد شد.»

دکتر بنی‌صدر در مـورد گوشت یادآور شد که برای تقلیل و تثبیت نرخ گوشت در سراسر کشور و برای قطع دست واسطه‌ها ، در مدت دو تا سه ماه تـمام سردخانه‌های کشور را از گوشت خواهیم انباشت و پس از اتمام برنامه وارد کردن و ذخیره نمـودن گوشت ، قیمت آن را در سراسر شهرهای ایران از قرار کیلوئی ۲۴ الی ۲۵ تومان تثبیت خواهیم کرد . برای اینکه مردم فقیرشهرها و روستاها ، آن‌هائی کـه درآمدشان کم است،بتوانند از گوشت ارزان استفاده کنند و قدرت خرید داشته باشند ، مابه‌التفاوتی را که دولت بابت ارزانی گوشت می‌پرداخت و هرگز هـم گوشت ارزان‌نمی‌شد ، چرا که این پول به جیب‌واسطه ها میرفت ، از این پس به روستاها و طبقات کم‌درآمد مردم خواهد پرداخت .

دکتر بنی‌صدر تاکید کرد که در این میان وظیفه روحانیت مبارز تهـران و شهرستان‌هاست که طبـق سوگندی که در مـدرسه شهید مطهری یاد کرده‌اند، دولت را یاری نمایند و در هر روستا و محله‌ای در هرکدام از شهرها فهرست طبقات کم‌درآمد و محرومرا تهیه و برای عرضه گوشت به دولت بدهند .

آغاز حرکت

بنا به اولویتی که مساله نان در جامعه برخوردار است مشکل نان در درجـه اول اقدامات دولت قرار گرفت .

بدنبال پخش سخنان‌دکتر بنی‌صدر رئیس جمهور ، وزارت بازرگانی نرخ جدید انواع نان را از روزشنبه ۱۶ فروردین ماه اعلام نمود و به اجرا گذاشت . برابر تعرفه‌ای که‌وزارت بازرگانی اعلام کرده است ، نان‌بربری هرکیلو ۲۴ریال ، نان‌سنگک هر کیلو ۲۶ ریال ، نـان تافتون هرکیلو ۲۸ ریال‌و نان لواش هرکیلو ۴۰ ریال قیمت گذاری شده است .

دولت برای مبارزه بـا گرانی‌نان وکاهش قیمت‌آن، کافی نان به مردم و نیز برای جلوگیری از عدم‌عرضه برای از بین بردن تدریجی سوبسیت (مابه‌التفاوت‌قیمت) کـه دولت می پردازد ، برنامه وسیعی را به اجـرا خواهد گذاشت .

براساس این برنامه،مغازه های نانوائی‌تولید نان‌لواش افزایش و گسترش می‌یابد و قانون حق تبدیل نـوع نان از سوی نانوایان ، که در سال‌های گذشته ممنوع بود، رفع ممنوعیت میشود وهرکدام از نانوایان کـه بخواهند ،نوع‌پخت وتولید خود را تغییر دهـند ، آزاد خواهند بود.

یك مقام آگاه که در گفتگو با اطلاعات سخن‌از برنامه‌های دولت در مورد نان می‌گفت اظهار داشت : نانوایان موظف هستند ،نرخ جدید نان را برای آگاهی مردم در مغازه‌های خـود نصب کنند.» این مقام‌اضافه کرد: «در حال حاضر چهار نوع نان در تهران برابر سلیقه و ذائقه مردم پخت میشود که نان لواش بـه جهت اینکه بیشتر از نان‌ های نوع‌دیگر میشود آن‌را نگهداشت (یك نوع‌صرفـه اقتصادی) بیشترین مصرف را دارد، بنابرایـن در تصمیمات جدید، به‌نانوایان لواش پز امتیازات بیشتری داده خواهد شد . از سوی دیگر نان‌لواش بعلت‌مصرف زیاد، بیشتر از دیگر انواع نان موردسوء استفاده‌دلال‌ها و واسطه‌ها قرار می‌گیرد . چنانکه در اوایل انقلاب ، هر کیلو نان لواش تا ۱۲۰ ریال (هر عدد آن ۵ده‌ریال) ارتقاء نرخ پیدانمود وگران شد در صورتی که‌نرخ‌رسمی آن سی ریال بود برای هر کیلو.»

این مقام ادامه داد: «مسالهٔ سوبسیت، مساله دیـگری است که در زمان حکومت کابینه‌های هویدای معدوم بمدت ۱۴ سال موجود بودو هم‌اکنون نیزموجود است. وجود سوبسیت که‌ازرمان هویدا مانده است برای‌خفه کردن صدای مردم بود نه برای ارزان کردن نان . چراکه در حال حاضر هم دوونیم میلیارد تومان (هر میلیارد برابر هزار میلیون است) سوبسیت قیمت‌نان که دولت برای ارزانی نان می‌پرداز د، به جیب دلال‌ها و واسطه‌ها میرود نه بـه جیب مصرف کننده و نیز نانوایانی که سهمیه‌آردخود را بجای پخت کردن می - فروشند، از سوبسیت‌سود جوئی می‌کنند. دولت ۰ هر کیلو گندم را در سرخرمن ۱۸ ریال خریداری می کندو با تحمل ده ریالو ده‌شاهی ضرر در هر کیلو ، آن‌را به نانوایان میدهد . دراین میان بعضی از نانوایان‌بدون اینکه سهمیه خود را پخت کنند، با قیمت گرانی می فروشند. دولت برای اینکه یك اقدام بنیادی در ارزانی نان انجام دهد ، به تدریج این سوبسیت ومابه‌التفاوت را قطع خواهد کرد و آن را تنهابه نانوایانی پرداخت خواهد کرد که سهمیه‌آرد خود را تماما پخت می‌کنند و برابر قیمت‌های تعیین‌شده و با توزین‌در اختیارمصرف کننده میگذارند . » (به هنگامی که این گزارش نوشته میشد ، اعلام گردید که سوبسیت‌نان لواش‌قطع شد.)

این مقام با تاکید بر روی مساله لغو ممنوعیت‌حق تبدیل پخت انواع نان‌اظهار داشت که‌ازاین پس‌نانوایان می‌توانندنوع پخت خود را تغییر دهند و. هر نوع‌نانی که می‌خواهند پخت کنند.

این مقام در پایان گفتوگو اظهار داشت: « برای‌نظارت وکنترل‌درقیمت نان،شورائی بنام شورای‌نان تشکیل‌شده است و همراه این شورا شرکت تعاونی نانوایان نیز در کنترل قیمت نان نظارت خواهند داشت . از سوی دیگر چون مردم‌خودبهترین کنترل کننده‌ها هستند ،در صورت‌هرگونه‌تخلف، گران فروشی، کم فروشی و عدم توزین نان از نانوایان ،باید مراتب را به‌شورای نان یا شرکت تعاونی نـانوایـان گزارش کنند تا در صورت تخلف، دولت نسبت به قطع سهمیه نانوایان‌اقدام کنند. طبق آماری که در دست داریم، عده‌ای از نانوایـان فاقد ترازو برای توزین‌نان هستند که باید مغازه‌های خود را به ترازو مجهز کنندونان توزین‌شده‌تحویل مردم بدهند. براساس‌شرع اسلام هرگونه‌تقلب ،گران فروشی و کم فروشی نان در اسلام حرام است . لذا نانوایان باید مطابق شرع اسلام عمل نمایند. »

نظر شورای نظارت و هم‌آهنگی

روز پنجشنبه «ثانی»دبیر شورای نظارت و هماهنگی در شورای نان، طی گفت و گوئی با اطلاعات اظهار داشت : دکتر بنی‌صدر رئیس جمهور در مـراسم نخستین سالگرد جمهوری اسلامی ،به طرح دولت برای کاهش قیمت نان اشاره کردند ولی این‌مطلب‌از سوی‌وزارت بازرگانی باما در میان گذاشته نشده است .»

روز شنبه ۱۶فروردین ماه هنگامی که این گزارش راتهیه می کردیم ، یکی از اعضای شورای نظارت و هماهنگی ، پیرامون نقطه نظر های شورا در مورد کاهش‌قیمت نان گفت که امروز(شنبه ۱۶فروردین) جلسه‌ای‌باشرکت‌اعضاء درمحل شورا منعقد میشود که پس‌از پایان جلسه نقطه نظر های شورا اعلام خواهد شد. تهیه این گزارش نقطه نظر های شورای نظارت و هماهنگی اعلام نشد .

یك پیشنهاد

عده‌ای‌ازاعضای سندیکا‌های نانوائی های تهران ، شمیران وشهری در گفت و گو بـا خبرنگار صنفی اطلاعات اظهار داشتند : «تا زمانی که‌سازمانی بنام سازمان تهیه و توزیع‌نان تاسیس نشود ، مشکلات و نابسامانی های صنوف ،خباز همچنان لاینحل باقی خواهـد ماند . زیرا برای پایان دادن بهره کشی فرد از فرد ونظام دادن بمصنف‌نانوا ،یکسازمان واحد احتیاج داریم تاهم عموم مردم که مصرف کنندمان‌هستند در رفاه کامل باشند و هم مشکلات و نابسامانی های این صنف از میان برود .

اعتراض کارگران خباز

« بدنبال‌درج‌مطلب تغییرقیمت نان که در آن به آزادی‌تبدیل نوع پخت‌نان‌از سوی‌نانوایان شارهشده‌بود وبدنبال‌گفتگوی تلویزیونی وزیر بازرگانی از سیمای جمهوری اسلامی در جمعه شب که بر آزادی تبدیل نوع‌پخت‌نان‌ازسوی‌نانوایان تاکید کرد، صبح روز شنبه۱۶ فروردین ماه عده کثیری از کارگران نانوائی های تهران در سندیکای کارگران خباز و تافتونی اجتماع کردند وباین امر اعتراض نمودند .»

«ولیجان بختیاری گماسائی» رئیس هیات مدیره سندیکای کارگران خباز و تافتونی‌تهران در گفت و گو با خبرنگار مـا ضمن اظهار این مطلب گفت : «کارگران بمتصمیم اخیروزارت بازرگانی درمورد آزادی‌تبدیل نحوه‌ونوع پخت‌نان، اعتراض دارند و می‌گویند این‌کار تنهاوتنهابه‌سود کارفرمایان است، بویژه کارفرمایانـی که نانوائی خود را به مبلغ زیادی اجاره می‌دهند وسال به‌سال به نانوائی نمی‌آیند. آن‌ها از مشکلات و مسایل کارگران نانوائی هیچ نمی داننداصلا‌به فکر کارگران نیستند.

اگر ایـن مساله اجـرا شود و آزادی تغییر پـخت نوع نان عملی گردد ،عده کثیری از کارگران‌نانوائی هابیکارخواهندشدو‌مشکلی برمشکلات خواهند افزود . چرا که شاطر یك مغازه تافتونی سال‌هاست در این کار تخصص یافته است و نمی‌تواند نان نوع دیگری پخت کند از این رهگذر آزادی تغییر نوع پخت نان که موجب شده‌است ازصبح امروز (۱۶ فـروردیـن) کارفرمایان برای تبدیل‌نوع پخت‌شان اقدام کنند، در حدود بیست هزار کارگر نانوائی در تهران بیکـار خواهند شد که با احتساب خانواده‌های آن ها زندگی بیش‌از هشتادهزار نفردچار اختلال‌خواهد شد . در این میان، سودرا صاحبان‌مغازه های بربری‌پزی خواهندبرد که نیازی‌به کارگرمتخصص ندارند و به‌سرعت‌کشاورزان بیکار شده را از روستاهای دورو نزدیك برای کارجذب می کنند. »

بختیاری در این گفت‌و گو افزود : « کارگران نانوایان از زمان انقلاب تاکنون اگر لب به سخن نگشوده‌اند ، دلیل برایـن نیست که همه چیز مطابق میل آن‌هاست و هیچ حقی از آن‌ها ضایع نمی‌شود . بلکه دلیل براین است‌که این کارگران گداخته بر دهانه تنورها، بپاس حفظ انقلاب همه چیز را تحمل می کنند . بهتر است آقای وزیر بازرگانی بدانند ، در صورت تحقق آزادی تغییر نوع پخت نان، خودشان پاسخگوی تمام نابسامانی‌ها و نابهنجاری‌های ناشی از آن خواهند بود.»

جدول ۱۷۱

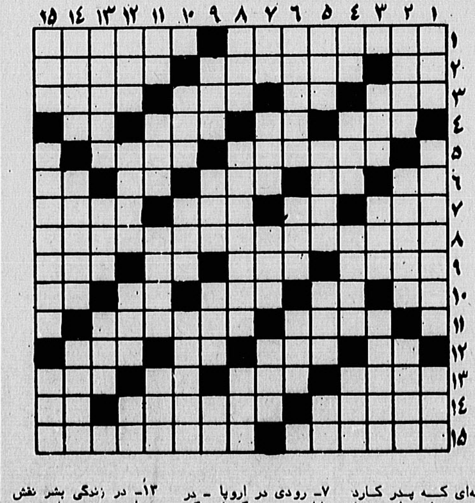

افقی:

۱- تکلیف گروگانها را روشن خواهد کرد - از ثمرات زلزله است .
۲- از کشیدنی ها - قمار بیچاره‌اش کـرده - سوره‌ای در قرآن مجید .
۳- کارسلمانی‌راکساکرده- ضمیری‌است - اگر ناگهانی آید بدتر است - تیر راست و بلند .
۴- لقبی در اروپا - از مرغان افسانه‌ای - سپاه و لشگر - ضمیر مفرد .
۵- اشاره به شخص غایب - جاویدان و برقرار .
۶- استفاده صنعتی هم‌می- رساند - طرف و جهت - از آلات طـرب - گل خوشبوئی است - بلی‌به زبان ایتالیائی .
۷- ماه در زبان خارجی - گلیم دراز - از برجهای فلکی - بی آرشه برجه‌کار آید .
۸- ایرانیان پایه آنها را گذاردند .
۹- معمولی و طبیعی- پیر و فرتوت - پسوندیست - ورقصنازک فلز درآزمایشگاه
۱۰- واحد پول ژاپن - دنده‌ای است - تقـویت رادیوئی - پشت سرهم - تازه و جدید .
۱۱- تنبیه‌صورتی- بفرموده پیامبر باید گرامیش داشت
۱۲- گربه - از انـواع حزب است - صفت عدد - تنبل کجا و آن کجا ؟
۱۳- فهم درست و حسابی ندارد - از انواع ماهی خوش گوشت - گونه - درد ها و رنجها .
۱۴- دریائی در کره ماه - از همه کس بجا نمی ماند - حرف دلتنگی .
۱۵- لقب ضحاک بـود - اگر گوشت نباشد تعطیل میشود .

عمودی:

۱- ده و روستا - جگر گوشه‌ای کـه پـدر کـارد برگلویش نهاد - این‌روزها شیرین بود .
۲- زیبا و خوشگـل - منتشان طاقت فرساست - فریاد تشویق آمیز .
۳- نوشیدن در زبان عرب - سیلی‌اش معروف است - سپاه از او فرمان میبرد .
۴- فحش و سخن زشت - اصطلاحی در موسیقی - معروفترین معشوقهٔ جهان - از آن برای هرکس کلاه نیست .
۵- از شهر های عربی - صحرائی در خاورمیانه - بدذات وشیطان - ازبرنامه های تلویزیونی بود .
۶- از مقامات دولتی است- نان در زبان عـرب - ناامیدی .
۷- رودی در اروپا - در بیابان دوید - سگ پاچه گیر - رهنمون بشر بوده .
۸- اولین پیامبر - لـقب عیسی مسیح است و نـام رهبر - از نشانهای علاقه است .
۹- آشفتگی اوضـاع - نوعی غذای برنجی - از بلندش مردان روزگار به جائی رسیده‌اند - گل‌پتو.
۱۰- پیر که شوند سفید میشود - سگ ماده - بر همه مبارک باد .
۱۱- دریا - بلندی قدر و مرتبه - یکی از همسـران ابراهیم نبی - نامبر .
۱۲- از انواع نی است - اندومبعجل دارد - لشگر و سپاه - با اب کباب می شود .
۱۳- در زندگی بشر نقش حساسی دارند - درشت ترین نوع مو - هوای‌گرم
۱۴- بندی‌به سبک شاهدر قصیده‌ای - اولین ایرانی مسلمان - ابر .
۱۵ شاعدمو روش کمترین مقدار - از انواع جـواب است .

حل جدول شماره ۱۷۰

راهیان مقصدنامعلوم
سینما افریقا
اگر طالب فیلمهای تفریحی وهیجانی هستید، لطفا به دیدن این فیلم نیائید زیرا کـه این فیلم دارای هیچگونه صحنه‌های [illegible] قهرمان‌بازی و جنگی [illegible] بـه روال فیلمهای تجارتی نمیباشد.
واقعیتی تلخ از بهره‌کشی فاشیزم از انسان در روی زمین و در جبهه جنگی فاشیستی [illegible] برای آزادی ورهائی‌از فاشیزم مبارزه میکنند

زمین متعلق به خداست ...

بقیه‌ازصفحه۴

زمین مزبور را فقط آماده بهره‌برداری کرد و هیچ کار تولیدی توسط‌آن انجام نداد در چنین موردی اگر چه ممکن است از نظر عرفی گفته شود که اوبا آماده بهره‌برداری کردن، زمین را آماده کرده‌است ولی از نظر اسلامی چنانچه اوبدون عذر موجه مدت زیادی آن زمین را بدون مصرف قرار دهد آباد کننده آن زمین تلقی نمیشود. چون آنطور که از روایات اسلامی در باره زمین برمی‌آید زمین نباید بدون مصرف تولیدی بماند حتی در برخی از روایات آمده است که هرکس زمینی را تاسه سال معطل نگاه‌دارد از او گرفته میشود و به‌دیگران داده میشود.بنابراین چنین بنظر میرسد که چنین کسی اگرچه زمین را آماده بهره‌برداری کرده ولی چون‌ازخود بهره‌برداری، خوداری نموده در حقیقت زمین را معطل گزارده وآن آبادی که منظور اسلام است صورت نگرفته است.

واما در مورد مثال دوم یعنی آنجا که شخصی زمینی رابا دیوارمحصور کرده است نیز باید بگوئیم که یك‌وقت انسان زمینی را محصور میکند تامقدمات آبادی آن را فراهم سازد که در چنین هنگام‌نمیتوان گفت زمین را معطل کـرده اسـت ولی گاهی هم می‌بینید فقط آن را محصور کـرده و هیچ بهـرهٔ‌بـرداری تـولیدی یا سکنائی از آن نمیشود که آنوقت نیز ‌میتوانیم بگوئیم آن آبادی که‌منظور اسلام بوده وبرابر بابهره‌برداری است صورت نگرفته است.

از اینجا معلوم میشود کسانی که فکر میکنند محصور کردن زمین بتنهائی ودر همه شرایط بمنزله آباد کردن آن است، دچار اشتباه هستند واشتباه بزرگتر از این مربوط بکسانی است که میگویند چون زمینی که در دست ماست سند دارد وسند هم بمنزله محصور کردن است، بهمین جهت هرقدر که بخواهیم میتوانیم آن را بدون مصرف‌بگذاریم. و این اشتباه بزرگ از آنجا صورت میگیرد که اولا طرف، تصور کرده است که سند بمنزله محصور کردن است وثانیا محصور کردن را بدون قید و شرط بمعنای آباد کردن دانسته است در صورتیکه نه‌تنها سند داشتن بمنزله محصور کردن نیست بلکه محصور کردن هم چنانکه گذشت درشرایطی میتواند عنوان‌آباد کردن داشته باشد، که زمین محصورشده مورد سکنی یاکارهای تولیدی قرار گیرد.

آباد کننده مستقیم و غیر مستقیم :

آیا درآباد کردن زمین شرط است که انسان خودش مستقیما آن راآباد کند یاآنکه میتواند دیگران را استخدامکند تاآن را آباد کنند وبه او تحویل دهند؟

جواب اینست که اگر انسان، کسی را استخدام کند که شخصا مقدماتی را که برای آباد کردن زمین لازم است فراهم کند وبعدهم آن را آباد کند وبه او تحویل دهد، چنیـن استخدامی صحیح نیست و برای شخص استخدام کننده، نسبت به‌آن زمین حقی ایجاد نمی‌کند، چون همانطور که در بخش کار خواهیم دید و پیش از این نیز بیان گردید، هر کس روی منابع دست نخورده طبیعت، کار مثبتی انجام دهد، نتیجه آن کار متعلق بخود اوست ودر مورد فرض‌بالاهم حکم‌همین‌است ،چون در فرض مزبور ، همه چیز به وسیله کارگرانجام‌گرفته وچیزی‌هم که روی آن کار انجام شده یك منبع دست نخورده طبیعت است . بنابراین معنی ندارد که در این مسئله برای کارفرما حقی قائل شویم ، بهمین جهت هم هسـت که فقهای اسلامی میگویند اصولا چنین قراردادی‌باطل است و معلوم است وقتی قرارداد، باطل بود پولهائی‌را که شخص استخدام شده دریافت داشته است باید به استخدام کننده باز گرداند و در عوض ارزشی که از کار کارگر بدست می‌آید بخود کارگر تعلق دارد.

تااینجا مربوط بموردی بود که آباد کننده بایدمستقیما وبدون واسطه بکار‌آبادانی بپردازد اکنون ببینیم آیا همچنا لازم است آباد کننده زمین مستقیما زمین را آباد کند بلکـه میتواند شخص یا اشخاصی را برای این کار استخدام نماید.

فرض کنید شما نیاز به منزلی دارید که در آن سکونت کنید و از طرفی باحرفه بنائی آشنا نیستید که خودتان‌مستقیما بتوانید بکار ساختمان آن منزل بپردازید، بنابراین طبیعی است که ناگزیر میشوید بمبنا ونجار وامانند اینها مراجعهکنید وبا استخدام آنها این‌نیاز خود را برطرف نمائید، در چنین موردی قرارداد شما باسازندگان منزلتان ممکن است بدو صورت انجام گیرد، یکی اینکه هیچ چیز در اختیارآنها نگذارید وفقط زمین را در اختیارشان قرار دهید وبعد از چندمامنزل را از آنها تحویل بگیرید ودیگر اینکه مواد لازم از قبیل آجر وآهن وچوب وسیمان ومانند اینها به آنان بدهید و در برابر پرداخت اجرت روزانه یا یکباره از آنها میخواهید که منزل مزبور را آماده به شما تحویل دهند.

در فرض اول باید گفت قرارداد شما باآنها صحیح‌نیست و مانند فرض اول، پولهائی که به‌عنوان مزد به‌آنها داده‌اید، متعلق بشماست وآنها نیز صاحب ارزشی که در آن زمین بوجود آورده‌اند، هستند. ولی در فرض‌دوم چون کالاهائی را که شما در اختیار آنها قرار میدهید مواد اولیه و دست نخورده طبیعت نیستند و روی آنها کار، صورت گرفته‌است، چنانکه در بحث‌های گذشته هم اشاره کردیم، قرارداد شما صحیح است وبنا ونجار غیر از مزد عادلانه‌ای که از شما میگیرند حقی نسبت به منزل شما ندارند.

قراردادهای تولید در مورد زمین :

از مجموع آنچه که تاکنون بیان داشتیم روشن شدکه از نظر اسلام برخلاف مکتب سرمایه‌داری، زمین هرگزبه‌مالکیت خصوصی افراد درنمی‌آید وانسان در برابر کاری که روی زمین انجام میدهد تنها نسبت به آن حقی پیدا میکند.اکنون میخواهیم ببینیم باوجود این حق آیا او میتواند زمین‌خودرا تحت شرایطی به دیگران و اگذار نمایدکه‌آنهااز آن‌بهره‌برداری تولیدی کنند ودر برابر این واگذاری، چند درصدی‌بامحصول آن شریک شود یاخیر؟

جواب اینست که از نظر اسلام‌تحت‌شرایطی،چنین کاری جایز می‌باشد و این اجازه دادن اسلام اگرچه ممکن است در آغاز غیرقابل توجیه و دنبالهٔ روش فئودالی جلوه کندولی باشرایطی که دارد وتوضیحاتی که داده میشود روشن خواهد شدکه نه‌تنها غیرقابل توجیه و دنباله روش فئودالی نیست، که برنامه‌ای‌است برای برانداختن این روش غیرانسانی.

در فقه اسلامی بخشی وجود دارد تحت عنوان «مزارعه»و آن عبارت از اینست که شخصی زمینی‌را که نسبت به‌آن حق دارد در اختیار شخص دیگرقرار میدهد و بذر وسایر ابزار ووسائل کشت را نیزبرایش فراهم می‌سازدو کشاورزبه‌کشت وبه‌عمل آوردن‌محصول می‌پردازد و در عوض بایك نسبت عادلانه‌که بارضایت دوطرف تعیین میشود، محصول به‌طور درصد میان‌آن دو تقسیم میگردد. البته باید توجه داشت‌که‌ازنظر اسلام در مسئلهٔ مزارعه مانند سایر معاملات ، باید میان‌سود دیگه‌دوطرف میبرند تناسبی وجود داشته باشد نه‌اینکه فرضا آنکس که‌زمین و بذر ووسائل دیگر کشت رادر اختیار زارع‌قرار میدهد و مجموع آنچه که در این‌راه‌خرج برده است ۱۰۰۰ تومان‌باشد و مزدکارهائی که کارگر انجام‌داده‌است ۲۰۰۰تومان و در عین حال هر دوبه‌طور مساوی سود ببرندواصولا چنانکه پس‌از این نیز خواهیم دید، طبق مدارك‌اسلامی باید در جامعه برای هرنوع معامله‌ای که میان دوطرف واقع میشود نرخ مناسب وجود داشته باشد و مردم موظف هستند که از آن نرخ‌ها پیروی کنند. بنابراین می‌بینیم که چنین‌مزارعه‌ای با آنچه که در جوامع فئودالی میگذشت و میگذرد از زمین تا آسمان فرق میکند، در آنجا شخصی که زمین‌را بدون شرایط تعیین شده در اسلام در اختیار میگیرد بدون تحمل هیچ هزینه‌ای از محصول کار زارع، حتی به‌طور ۹۹ درصد استفاده می‌کند در صورتیکه در اینجا غیر از اینکه زمین باید با شرایط اسلامی در اختیار اوباشد و غیر اینکه همراه باآدادن زمین به دست کارگر ، بذر و وسائل کشت محصول را در اختیار زارع قرار دهد و میزان سودی هم‌که از این کار می‌برد باید تناسب داشته باشد. تازه از همه اینها که بگذریم هرنوع زیانی که‌به بذر یاوسائل دیگر کشت‌وارد شود چنانچه ناشی از اهمال‌کاری زارع نباشد فقط به‌عهده در اختیار گذارندهٔ زمین است نه‌آنکه کارگر هم‌در این زیان شریك باشد، و این می‌رساند که اسلام خواسته است تاآنجا که ممکن است کارگر ازتحمل زیان به‌دور باشد.

و اما اینکه چرا اسلام اجازه داده است میان کسی‌که کار نمیکند و آنکس که‌کار میکند چنین قراردادی منعقد گردد و قهرا شخصی‌که کارنکرده است از سودی برخوردار شود؟ جوابش اینست که‌اولا همانطور که در بخش‌های گذشته اشاره کردیم زمین آماده بهره‌برداری شده یا کالا یاپولی که براثر تعویض کالاباپول تهیه شده در حقیقت، کار متبلور است و بنابراین کسی‌که روی زمینی زحمت کشیده و آنرا آماده بهره‌برداری کرده و نیز بذر ووسائل دیگر را، که آنها هم کارهای گذشته متبلوراهستند، در اختیار کارگر و زارع گذاشته است، حق دارد (بهشکل عادلانه‌ای که گذشت) با کار فعلی زارع شریك شودو سودی مناسب باآنچه که در میان گذارده است ببرد.

(۱) - توجه داشته باشید که در میان روایات گوناگونی‌که در کتابهای حدیث شیعه وسنی موجود است، روایاتی دیده میشود که می‌گویـد قرارداد مزارعه صحیح نیست ولی فقهای اسلامی در مقام‌جمع میان اینگونـه روایـات و روایات قطعی و غیر قابل تردیدی که مزارعه ر اجایز میدانند، گفته‌انـد روایات نهی کننده از مزارعه، آن مزارعه معمول قبل از اسلام راکه در آن واگذارنده زمین، ملزم بـه پرداخت هیچ چیز نبود نهی می کنند نه مزارعهٔ بـا شروط اسلامی را و به همین جهت است که‌می‌بینیم همه علمای شیعه وسنی‌که روایات مزبور را دیده‌اند به‌جواز مزارعه فتوی داده‌اند. مگر «شافعی» که اوهم اگرچه مزارعه را بصورت یك قرارداد مستقل قبول ندارد، جایز میداند. کتاب «الفقه‌علی‌مذاهب الاربعه» در این باره شرح مبسوطی دارد (ج۳ص۱۰۲).

مساقات

راه دیگری که انسان می‌تواند به‌وسیله آن در محصول زمین بادیگران شریك‌شود«مساقات» است. مساقات ازنظرفقه‌اسلامی عبارت از اینست که‌شخصی در زمین خود نهالهایی غرس کند و با عقد قراردادی (باهمان شرایط و خصوصیات اسلامی) به‌طور چند درصد باکسی که آنرا آب میدهد شریك شود.

در قرار مساقات فقهای اسلامی شرط می کنند که در اختیار دارنده زمین هنگامی می‌تواند در آن نهالها با آب دهنده شریك شود که نهالهای مزبور متعلق به خود اوباشد. بنابراین کسی که زمینی در اختیار دارد و آنرا به‌دیگران واگذار می‌کند که‌در آن درختکاری کنند. هیچ حقی نسبت به محصول پیدا نمی‌کند.

برنامه سینماها

★ محمدرسول‌الله - انتونی‌کوئین (در نقش حمزه)
فرهنگ (۲۶۱۲۰۵) ۳۰ر۱۱- ۳۰ر۲- ۳۰ر۵- ۳۰ر۸
سانترال (۹۲۸۶۸۶) ۳۰ر۱۰-۴۵ر۱-۵-۱۵ر۸
تیسفون (۵۴۱۸۸۲) ۱۱-۲-۵-۳۰ر۸
★ بساز بفروش - لوئی دوفونس
شهرفرنگ (۶۲۷۶۲۸) ۱۱-۱-۳-۵-۷-۴۵ر۸
فلسطین (۶۶۳۲۶۹) ۱۱-۱-۳-۵-۷-۹
نیاگارا (۶۶۵۳۰۷) ۳۰ر۱۰- ۳۰ر۱۲- ۳۰ر۲- ۳۰ر۴- ۳۰ر۶- ۳۰ر۸
★ ولگرد وخشن- رنگی- ژان‌پل‌بلموندو
امپایر (۸۹۳۹۴۲) ۱۱-۱-۳-۵-۷-۹
ریولی (۷۵۷۷۷۷) ۴۵ر۱۰- ۳۰ر۱۲- ۳۰ر۲- ۳۰ر۴- ۳۰ر۶- ۳۰ر۸
ونک (۶۸۴۱۱۶) ۱۱-۱-۳-۵-۷-۹
شهرتماشا (۹۲۸۶۸۶) ۳۰ر۱۰- ۳۰ر۱۲- ۳۰ر۲- ۳۰ر۴- ۳۰ر۶- ۳۰ر۸
میامی (۷۵۴۳۲۹) ۱۰-۱۲-۲-۴-۶-۸
★ سگ ولگرد - توشیرومیفونه
شهرقصه (۶۲۷۲۹۰) ۱۱-۱-۳-۵-۷-۹
★ آزادیخواهان رودزیا
دیانا (۶۴۷۳۶۵) ۱۱-۱-۳-۵-۷-۹
سینموند (۶۴۸۳۲۱) ۱۱-۱-۳-۵-۷-۹
کسری (۸۲۶۹۳۹) ۱۰-۱۲-۲-۴-۶-۸
★ شش ژاندارم فضولباشی - لوئی دوفونس
شهرقشنگ (سینمای خانوادگی) (۶۴۷۷۷۷) ۱۰- ۱۲- ۲- ۴- ۶- ۸
★ نفس بریده - بهروز وثوقی - بهمن مفید
پاسیفیک (۷۵۳۳۱۱) ۳۰ر۱۰- ۳۰ر۱۲- ۳۰ر۲- ۳۰ر۴- ۳۰ر۶- ۳۰ر۸
ایران (۳۱۶۳۵۴) ۱۱-۱-۳-۵-۷-۹
لیدو (۵۴۱۲۸۲) ۱۰-۱۲-۲-۴-۶-۸
ژاله (۳۴۴۱۲۰) ۱۰-۱۲-۲-۴-۶-۸
موناکو (۷۹۵۵۷۶) ۱۰-۱۲-۲-۴-۶-۸
توسکا (۵۵۳۸۳۶) ۱۱-۱-۳-۵-۷-۹
المپیا (۹۵۶۷۹۶) ۱۰-۱۲-۲-۴-۶-۸
★ سه‌کماندو - جرج هیلتون
حافظ (۳۹۱۰۷۴) ۱۰-۱۲-۲-۴-۶-۸
★ فضولباشی - نرمن ویزدوم
بهار (۸۲۹۶۴۱) ۹-۱۱-۱-۳-۵-۷-۹
★ طوقی بهروز وثوقی
متروپل (۳۱۹۴۱۰) ۸-۱۰-۱۲-۲-۴-۶-۸
★ شتابزده - آلن دلون - میری دارک
سینماتئاتر کوچک تهران (۲۲۵۸۶۰) ۱۲-۲-۴-۶-
★ جاده صافکن - نورمن ویزدوم
ایفل (۶۷۱۴۷۸) ۳۰ر۱۰- ۱۲- ۳۰ر۱-۳- ۳۰ر۴-۶- ۳۰ر۷
خورشید (۳۹۳۵۷۸) ۳۰ر۱۱- ۳۰ر۱- ۳۰ر۳- ۳۰ر۵- ۸
★ غاز های وحشی - ریچاردبرتن
مازستیک (۶۶۸۴۶۱) ۱۰- ۱۵ر۱۲- ۳۰ر۲- ۴۵ر۴- ۶- ۱۵ر۸
★ یاغیان صحرا
ادئون (۳۱۸۱۱۸) ۱۰-۱۲-۲-۴-۶-۸
★ بدادم برس رفیق - حسین گیل - میری
مارلیک (۹۶۳۶۱۶) ۱۰-۱۲-۲-۴-۶-۸
★ پرواز در قفس - سعید کنگرانی
بولیوار (۸۹۲۷۳۱) ۳۰ر۱۱- ۳۰ر۱- ۳۰ر۳- ۳۰ر۵- ۳۰ر۷- ۳۰ر۹
رکس (۳۱۸۲۴۲) ۳۰ر۱۱- ۳۰ر۱- ۳۰ر۳- ۳۰ر۵- ۳۰ر۷
ملت (۳۶۳۷۷۷) ۱۱-۱-۳-۵-۷-۹
آسیا (۶۴۲۹۰۹) ۱۱-۱-۳-۵-۷-۹
اونیورسال (۹۲۶۹۵۳) ۳۰ر۱۰- ۳۰ر۱۲- ۳۰ر۲- ۳۰ر۴- ۳۰ر۶- ۳۰ر۸
آستارا (۲۷۴۰۲۲) ۴۵ر۱۰- ۳۰ر۲- ۳۰ر۴- ۳۰ر۶- ۳۰ر۸
★ جاده صاف کن - نورمن ویزدوم
گلدیس (۶۲۸۷۱۳) ۱۱-۱-۳-۵-۷-۹
★ معبد خورشید - فیلم کارتون
سینمای کوچک گلدیس (۶۲۸۷۱۳) ۳۰ر۱۰- ۳۰ر۱۲- ۳۰ر۲- ۵- ۳۰ر۶- ۸
★ نیزه های مرگبار
روبی (۳۰۳۱۷۹) ۱۰-۱۲-۲-۴-۶-۸
★ جدال بزرگ - یول برینر
بلوار (۶۵۵۲۹۲) ۱۱-۱-۳-۵-۷-۹
رویال (۸۲۹۷۸۵) ۱۰-۱۲-۲-۴-۶-۸
★ نیزه های مرگبار
آسمان‌آبی (۳۴۱۶۶۸) ۹-۱۱-۱-۳-۵-۷-۹
★ سه حرفه‌ای
مولن‌روژ (۷۵۲۹۲۹) ۱۰-۱۲-۲-۴-۶-۸
★ پاپیون - استیومککوئین
دروازطلائی (۳۵۲۱۶۰) ۱۱-۱-۳-۵-۷-۹
★ سمورد در راه سخت - جیبکلی - جیبیران
کریستال (۳۱۷۶۷۵) ۹-۱۱-۱-۳-۵-۷-۹
★ راهیان مقصد نامعلوم
آفریقا (آتلانتیک سابق) (۸۹۷۱۷۱) ۳۰ر۹- ۳۰ر۱۱- ۳۰ر۱- ۳۰ر۳- ۳۰ر۵- ۳۰ر۷- ۳۰ر۹
★ دسته سیسیلی‌ها - رنگی- آلن دلون
دروازطلائی (۳۵۲۱۶۰) ۹-۱۱-۱-۳-۵-۷-۹
★ چگونه فولادآبدیده شد
عصرجدید (تخت جمشیدسابق) (۶۵۲۵۰۰) ۱۰-۱۲-۲-۴-۶-۸-۱۰

جلسه فوق‌العاده مجمع عمومی شرکت پارتن
طبق تصویب هیئت مدیره بیمارستان جلسه فوق‌العاده مجمع عمومی شرکت درساعت ۲۰ر وز۲۳ر۱ر۵۹ در دفتر بیمارستان تشکیل دستور جلسه اخذ تصمیم منظور ادامه یا انحلال شرکت خواهد بود.
خرم‌آباد بیمارستان و زایشگاه ایران

بیانیه‌ها و نظریه‌ها

احزاب – جمعیت‌ها – سازمان‌ها و گروهها

نظر جنبش مسلمانان مبارز و حزب جمهوری اسلامی درباره گروگانها:

خارج ساختن گروگانها از کنترل ملت ، توطئه آمریکاست

«جنبش مسلمانان مبارز» – طی اطلاعیه‌ای در باره مسئله جاسوسان آمریکائی که در گروگان دانشجویان مسلمان پیرو خط امام می‌باشند یادآور شده است:

پس از اینکه باهشیاری وسازش‌ناپذیری امام وامت، توطئه کمیسیون تحقیق و بعد از آن ضرب‌العجل دولت پاناما مبنی براینکه اگر گروگانها بحکومت ایران تحویل نشوند، شاه سابق را از پاناما خارج خواهد کرد، خنثی شد، شیطان بزرگ برای پیشبرد مقاصد شوم خود، ضمن آماده کردن متحدین استعمارگر در اروپا و آسیا برای محاصره اقتصادی ایران وروانه ساختن مزدوران رژیم وجاسوسان به‌منطقه برای اغتشاش وخرابکاری در داخل بتوصیه و رهنمود سازشکاران داخلی، توبه‌نامه‌ای به‌امام می‌نویسد و وقتی افشای متن‌نامه بدستور امام این نیرنگ را هم باطل می‌کند با توسل بتهدید وتطمیع مصرانه تقاضای تحویل گروگانها بحکومت رامینماید تا اگر توانست پیش از تشکیل مجلس بافشار برامام و مردم گروگانها را آزاد سازد. دراین شرایط به‌اعتقاد ماتنها راه مقابله باین توطئه شیطان بزرگ که علیه امام و انقلاب اسلامی ایران تدارک شده است، قطع رابطه سیاسی با آمریکا در کلیه زمینه‌ها و بسیج همگانی برای خنثی کردن محاصره اقتصادی وتهدید نظامی و اجرای دقیق دستور امام مبنی بر تعیین تکلیف گروگانها توسط نمایندگان واقعی ملت می‌باشد.

حزب جمهوری اسلامی

حزب جمهوری اسلامی در رابطه با مسئله گروگانهای آمریکائی، طی اطلاعیه‌ای، پس از نقل کلامی از امام (آمریکا هیچ غلطی نمی‌تواند بکند – امام خمینی)، خاطرنشان ساخته است:

دولت جنایتکار آمریکا این روزها تلاش مشکوک دیگری رادر مورد مسئله جاسوسانی که در لانه جاسوسی آمریکا در گروگان دانشجویان مسلمان پیرو خط امام هستند آغاز کرده است، مسئله گروگانها برخلاف آنچه آمریکا، این شیطان بزرگ، سعی دارد وانمود کند بهیچ‌وجه ازمسئله شاه مخلوع جدانیست، چرا که اصولا انگیزه تصرف انقلابی جاسوسخانه آمریکا در تهران از سوی دانشجویان مسلمان پیرو خط امام این بود که آمریکا وادار شود حمایت خود راز محمدرضای جنایتکار بردارد و او واموال بیغما رفته ملت ایران رابه این ملت محروم برگرداند. از سوی دیگر تردیدی نیست که دولت آمریکا از محاکمه گروگانها بی‌اندازه بیمناک است، همانگونه که امتناع آقای کارتر از استرداد شاه بخاطر ترسی بود که او وسایر جهانخواران از محاکمه مزدورشان در پیشگاه ملت ایران و مردم مستضعف جهان داشتند در ادامه اطلاعیه پس از اشاره به پیامهای فریبکارانه وتهدیدهای تجاوزکارانه کارتر در مورد گروگانها – آنهم پس از آنکه ژاندارم سابق منطقه را بجانشین خیانت پیشه او سادات تحویل داده است، آمده است: تلاشهای زیرکانه اما بی‌فایده کارتر برای خارج ساختن جریان گروگانها از کنترل مستقیم ملت و مسئولیت دانشجویان مسلمان پیرو خط امام که این روزها شاهد آن هستیم برخلاف تصور برخی از مسئولین امرتلاشی است حساب شده ودقیق وبرای آمریکا بسیار مفید ،کارتر که این روزها کرسی ریاست جمهوری خودرا در معرض خطر می‌بیند به این تلاش بی‌امان دست زده است تااولا خودرا برای باردوم برملت آمریکا بقبولاند تحمیل کند وثانیا از این پس بجای دانشجویان مسلمان پیروخط امام بادولت اسلامی ایران طرف کند تابتواند باتشبثات دیپلماسی تبلیغات دامنه‌داری علیه رژیم جمهوری اسلامی در سطح جهان براه بیندازد و برغم خود این رژیم را دچار معذورات سیاسی نمایند ، دراین رابطه لازم است توجه داشته باشیم که هیچ تعهدی از سوی دولت استعمارگری که نیم‌قرن باتمام توان به‌غارت ملت ما مشغول بوده است برای ما قابل قبول نیست و هیچ چیز نمی‌تواند اجرای چنین تعهدات را تضمین نماید. موضع روشن وقاطع مادراین مسئله این است که گروگانها باید همچنان دردست دانشجویان مسلمان پیرو خط امام باشند تا همانگونه که امام فرمودند مجلس شورای اسلامی که عالیترین وقویترین مرجع قانونی تصمیمگیری در این کشور خواهد بود تصمیم خود را دراین باره اعلام دارد وتردیدی نداریم که هرگز نباید در برابرتهدید های آمریکا که همه توخالی هستند تسلیم شویم و همواره مطمئن باشیم که بفرموده امام:«آمریکاهیچ غلطی نمیتواند بکند».

اتحادیه فروشندگان جراید و جوانان مسلمان شهرری :

آتش زدن کیوسک روزنامه‌فروشی کار ضد انقلاب است

بدنبال به آتش کشیدن یک کیوسک فروش مطبوعات در شهرری ، توسط عده‌ای ناشناس که طی آن چند جلد قرآن‌مجید ، کتاب های دینی ، نوار های مذهبی وروزنامه های مختلف در آتش سوخت ، روزنامه فروشان این شهر با انتشار بیانیه‌ای این کار ضد انقلابی و نیز تهدید کردن روزنامه فروشان را بشدت محکوم کردندو از مقامات مسئول سپاه‌پاسداران ، اتحادیه فروشندگان جراید و سندیکای نویسندگان و خبرنگاران مطبوعات خواستند که برای جلوگیری از این قبیل اعمال تدابیر لازم را بیاندیشند.

در این بیانیه که رونوشت آن برای جراید مختلف ارسال شده ، آمده است که این اعمال ضد انقلابی ،ضد اسلامی و ارتجاعی ، فقط به سود امپریالیست های جهانخوار است .

انجمن جوانان

انجمن جوانان مسلمان شهرری «پویندگان راه حنیف» نیز در اطلاعیه‌ای به‌عمل به آتش کشیدن دکه کتابفروشی اعتراض کردند . در این اطلاعیه آمده است:« درشرایطی که از سوی امپریالیست های جهانخوار بسرکردگی آمریکا توطئه های جدید بر علیه انقلاب اسلامیمان طرح ریزی می شود ، در حالی که مجریان این طرح ضد انقلابی درمنطقه (شاه خائن ، بختیار ، انورسادات)به تلاش پیگیرمشغولند عوامل داخلی امپریالیسم جهت ایجاد تفرقه و جنگ های حیدری ، نعمتی با حمله به نیرو های انقلابی و یا به آتش کشیدن کتابفروشی ها ، قصد هموارکردن محیط برای اجرای مقاصد امپریالیستی دارند انجمن جوانان مسلمان شهر ری – پویندگان راه حنیف ، به آتش کشیدن دکه کتابفروشی واقع در شهرری – خیابان بیات (۲۴ متری سابق)رابشدت محکوم نموده و با هشداری به تمامی نیرو های مردمی و شخصیت های سیاسی – مذهبی شهرری خواهان جلوگیری از اینگونه اعمال تفرقه‌انگیز میباشد

توضیح در باره بنیاد فرهنگی آیت‌الله‌طالقانی

در شرح مربوط به افرادی که خود را نمایندگان دفتر آیت‌الله طالقانی معرفی می کند که در اطلاعات روز دوشنبه یازدهم فروردین ماه جاری درج شده بود،که لازم بیادآوری است ، این اطلاعیه از سوی « بنیاد فرهنگی آیت‌الله طالقانی» صادر شده است . این نکته نیز در خور توضیح است که پس از رحلت آیت‌الله طالقانی – دفتر آیت‌الله طالقانی تبدیل به بنیاد فرهنگی آیت‌الله طالقانی شده است وتلفن شماره ۸۲۰۹۶۰ نیز متعلق به بنیاد فرهنگی آیت‌الله طالقانی است .

وزارت آموزش و پرورش باید از مسئله تعطیلات نوروزی درس بگیرد !

سازمان دانشجویان و دانش آموزان حزب ملت ایران در ارتباط با مسئله تعطیلات نوروزی و واکنش دانش‌آموزان تحت عنوان – درسی که وزارت آموزش و پرورش گرفت ! بیانیه‌ای منتشر کرد و عکس‌العمل دانش‌آموزان رادر مورد تعطیلات پنج روزه ،نتیجه اشتباهات وندانم کاری‌های مقامات آموزش و پرورش دانست و یادآور گردید روز های بسیاری تباه شده ، تنها بخاطر آنکه چند روز از تعطیلات نوروزی، کاسته شود !

اعتراض مجاهدین خلق به اظهارات مسئول انجمن نظارت مرکزی بر انتخابات

سخنگوی مجاهدین خلق ایران از اظهارات آقای اخباری مسئول انجمن نظارت مرکزی برانتخابات تهران در میزگرد تلویزیونی دوشنبه شب گذشته ابراز تاسف کرد و خاطرنشان نمود: چنانکه عموم مردم مادیدند آقای اخباری بگونه‌ای غرض‌مندانه مدعی بود که وجدان عمومی از نتیجه‌ی انتخابات تهران راضی است و چنین استدلال می‌نمود که چنانچه مردم از نحوه‌ی برگزاری انتخابات ونتایج آن راضی نمی‌بودند بخیابانها ریخته و چنین وچنان میکردند.

از اینرو مجاهدین خلق ایران در رابطه با فرمایشات ایشان ضروری می‌بینند که نکات زیر را متذکر گردند: اولا این نخستین بار نیست که آقای اخباری باتکیه بمقامی که هرگونه عدول از جاده‌ی بیطرفی درآن بسیار مذموم و غیر اسلامی است از جاده‌ی انصاف و حقیقت‌جوئی خارج شده است منجمله هرگز از یاد نمی‌بریم که ایشان دقیقا در روز رای‌گیری که هرگونه تبلیغ له یاعلیه کاندیداها برای عموم وبالاخص مسئولین مرکزی نظارت برانتخابات ممنوع است.

در یکی از حوزه‌ها در تجمع رای دهندگان آشکارتبلیغات سوء علیه مجاهدین خلق ایران نمود، وبا اسم بردن از دوتن از کاندیداهای ما برادران مجاهد مهدی ابریشمچی ومحمود احمدی علیه آنها مطالب سراسر کذبی عنوان کرد، همچنین آقای اخباری علیرغم این که در برابر میلیونها بیننده تلویزیون پذیرش دخالت قوای انتظامی دربرگزاری انتخابات بوسیله‌ی انجمن مرکزی نظارت را تکذیب نمود، حاضر نشد که نظر مخالف را قرائت نماید و این نشان میدهد که به‌رغم طرزتفکر مخالف دخالت قوای مزبور نه‌تنها آقای اخباری خود، امر دخالت را پذیرفته وبه‌آن رای داده، بلکه حتی حاضرنگردیده که از عقیده‌ی امضاء شده خود دفاع نماید وبناگزیر تن بدروغ داد.

سخنگوی مجاهدین خلق در ادامه سخنان خود، یادآور شد که تحمل و بردباری توده معترض بنحوه برگزاری انتخابات در تهران که طبق آمارهای رسمی بالغ بربنجاه درصد میشود صرفا بخاطر شخص امام است ولاغیر ... بااینهمه ضروریست بشخص ایشان وهمه دوستان‌شان که نظیر ایشان فکر میکنند خاطرنشان کنیم که چنانچه موافقت فرمایند و بجنجال وهیاهو نیز تعبیر نکنند اجازه‌ی یک راهپیمائی اعتراضی از دانشگاه تا مجلس را تامین ودر اختیار مجاهدین خلق ایران قرار دهند، چرا که گمان میرود در یک طرز تفکر صوری و حسی هیچ حقیقتی تابمرای‌العین مشاهده نشود مورد تایید آقایان قرار نخواهد گرفت.

سخنگوی مجاهدین خلق گفت: آقای اخباری تلاش داشت حسب یک سیاست از پیش‌شناخته شده که بارها از جانب نیروهای بخصوصی علیه مجاهدین نیز تجربه‌شده است، وانمود کندکه پایگاههای آراء مجاهدین نواحی شمال‌شهراست تا بیننده چنین نتیجه بگیرد که گویا مجاهدین حامی سرمایه‌داران و طبقات مرفه‌اند،البته گمان نمیرود که این مطلب نیازی به تشریح داشته باشد ،چراکه مختصری دقت در سوابق ومواضع امروزمجاهدین بروشنی آشکار می‌شود که عمده ترین گناه مجاهدین حمایت ازمنافع محروم ترین و زحمتکشترین اقشارخلق است والامیلیونها تومان پول دراین کشور صرف به‌اصطلاح افشاگری! علیه ما نمی‌شد وبه هرگناهی هم حاضر بودند غسل تعمیدمان بدهند (کما اینکه بسیاری را داده‌اند)، در پایان سخنگوی مجاهدین خلق در ارتباط با اظهارات وادعاهای آقای روحانی و دوستانشان را در جریان مناظره تلویزیونی در باره سازماندهی مجاهدین خلق، در جریان انتخابات، گفت: نکته دیگر در فرمایشات آقای روحانی زیرکی خاص ایشان درطفره رفتن از اصل مسئله که همانا انتخابات باشد و پرداختن بموضوع روحانیت ومجاهدین بود که طی آن میخواستند مجاهدین را ضد روحانیت جلوه بدهند، حال آنکه ماهمیشه گفته‌ایم که حساب طباطبائی‌ها و مدرس‌ها و خیابانی‌ها و طالقانی‌ها وهزاران روحانی مجاهد ومبارز و طلاب انقلابی از کسانی که به قول امام خمینی در لباس روحانیت قاچاق شده وبه قول «امام» در نظر ایشان از ساواکی‌ها هم‌بدترند جداست، علیهذا این آقای روحانی است که باید پاسخ دهد که به رغم رهنمودهای وحدت گرایانه‌ی امام چه اصراری در جدا کردن اقشار دانشگاهی وروشنفکر از روحانیت (آنهم در مجموع ونه موارد قاچاق آن) دارد؟!

اعتراض وسیع دانشگاهیان ارومیه به هجوم چماقداران

● روسای آموزشگاههای متوسطه ارومیه درنامه‌ای به‌عنوان مدیر کل آموزش وپرورش آذربایجان غربی هشدار دادند که اگر عاملین حمله به آموزشگاههای ارومیه معرفی و مجازات نشوند، از سمت خودکنار خواهند رفت.

در این نامه نوشته شده است:

اینجانبان روسای آموزشگاههای متوسطه، اعمال ناشایست وزننده روز یکشنبه مورخ ۱۰ر۱ر۵۹ عده‌ای از عناصرناآگاه را از قبیل حمله وتجاوز بحریم مقدس آموزشگاهها که نحوه عملکرد آنها درتاریخ مدون دنیا بی‌سابقه می‌باشد و منجر بتخریب و سرقت اموال واسناد آموزشگاهها شده، شدیدا محکوم نموده و اعلام می‌داریم: اگر چنانچه لغایت ده روز، عاملین تحریک بپیشگاه ملت معرفی و مجازات نگردند، این تقاضانامه به منزله کناره‌گیری از ریاست آموزشگاههای مربوطه می‌باشد – این نامه را ۱۸ نفر از روسای آموزشگاهها امضاء کرده‌اند.

در رابطه باحمله بدانشگاه آزاد ایران مرکز ارومیه نیز اعلامیه‌ای از سوی کارکنان مرکز آموزشی ارومیه دانشگاه آزاد ایران انتشار یافت که در آن آمده است: روز یکشنبه ۱۰ر۱ر۵۹ عده‌ای مسلح بچوب وچماق وقمه بدانشگاه آزاد ایران مرکز ارومیه حمله‌ور شده و مدعی این رسالت تاریخی بودند که وظیفه دارند دانشگاه و کلیه مراکز آموزشی و فرهنگی را پاکسازی کنند و بعد از درگیری با سرایدار دانشگاه و بدون توجه به اعتراض وی که وقت اداری پایان یافته است، بازور وارد محوطه دانشگاه شده وضمن پاره کردن پوسترها واعلانات ببازرسی اطاقها پرداختند وچون بعضی از اطاقها بسته بود ،قرار گذاشتند که سه روز بعد با تجهیزات ونیروی کافی برای تکمیل حملات خود مجددا مراجعه نمایند یادآوری می‌نماید که سرنشینان لندرور شماره ۵۹۹۷۱ تهران –ج و پیکان سفید رنگ شماره ۹۶۹۱۷ تهران –ص این جریان را رهبری می‌کردند .

این ماجرا در دنبال حمله روز قبل عده‌ای به دفتر هواداران مجاهدین خلق انجام گرفت که البته روز بعد با حمله به مدارس وخوابگاه دانشجویان ادامه یافت و این حملات پی دربی گویای این مساله است که این طرح ازقبل برنامه‌ریزی شده و توسط عمال ساواک وامپریالیسم رهبری وبدست عناصر ناآگاه وفریب خورده انجام گرفته است.

کارکنان دانشگاه آزادارومیه دراعلامیه خود همچنین نوشته‌اند :به تمام مقامات مسئول اعلام می‌کنیم چنانچه به هربهانه ودلیل اینگونه حملات بدانشگاه تکرار شود، از ادامه کارخود داری خواهیم نمود .

● درارتباط بااین ماجرا،انجمن دانشجویان دانشگاه آزاد ارومیه طی اطلاعیه‌ای نوشته است:حمله گروه چماق‌بدستان وعوامل ارتجاع بمحوطه دانشگاه آزاد وضرب وجرح عده‌ای از دانشجویان را شدیدا محکوم نموده وتاتامین جانی ومالی دانشجویان دانشگاه از طرف مقامات مسئول ،از فعالیتهای آموزشی خود داری خواهیم نمود .

● همچنین انجمن دانشجویان مسلمان دانشگاه آزاد ارومیه در اعلامیه‌ای نوشته است : بخاطر اعتراض به آتش زدن نشریات مجاهد وضرب وشتم هواداران مجاهدین خلق وبه‌آتش کشیدن کتابخانه‌های چندین دبیرستان و غارت وسائل آنها وحمله به داخل دانشگاه آزاد از طریق پنجره ودیوار توسط اوباش چماقدار وعدم تامین جانی ومالی دانشگاه ودانشجویان، تا تضمین مقامات مسئول مبنی بر حراست از حریم مقدس دانشگاه، فعالیتهای آموزشی دانشگاه را تعطیل اعلام میداریم.

● انجمن دانش‌آموزان موحد ارومیه نیز درنامه‌ای به مدیر کل آموزش وپرورش آذربایجان غربی حمله چماقداران بدبیرستانهای شریعتی، معنوی، فردوسی و هدف و ... را محکوم کردند ویادآور شدند که باتوجه به تحریکات عناصر معلوم‌الحال درشهر، به هیچ وجه احساس امنیت جانی نمی‌کنند.

در این نامه همچنین آمده است: حتی در رژیم پیشین نیز حرمت مدرسه وکلاس و محیطهای آموزشی مراعات می‌شد وماهرگز در رژیم جمهوری اسلامی انتظار مشاهده چماق و چماقدار را در محیطی که علی‌القاعده باید علم و فرهنگ و منطق درآن حاکم باشد، نداشتیم. علیهذا از شخص آن‌جناب ومقامات مسئول دیگر انتظار داریم که برای جلوگیری از خدشه‌دار شدن اسلام، قاطعانه بوظایف قانونی خویش عمل کرده و مانع از رواج چنین سنت شومی گردند.

دانشجویان خواستار جلوگیری از تحویل دانشجوی فلسطینی به صهیونیست‌ها شدند

اعتراض گسترده دانشجویان ایرانی و فلسطینی به تصمیم جنایتکارانه آمریکا

انجمن های اسلامی و سازمان های دانشجویان مسلمان دانشگاه ها و مدارس عالی کشور باانتشار اطلاعیه‌ای توطئه آمریکای جهانخوار در تحویل دانشجوی مبارز فلسطینی –زیادابوالعین– را به اسرائیل غاصب و جنایتکار بشدت محکوم کردند و حمایت ملت مسلمان و انقلابی را ازوی خواستار شدند. در این اطلاعیه آمده است :همین‌هائی که ادعای طرفداری از حقوق بشر می‌کنند همین‌ها فوج‌فوج بشر را می‌کشند و فریادمیکشندحقوق بشر .دولت جنایتکار آمریکا وحقوق بشر کذائی کارتر که برخلاف ادعای دروغین قصد دارد عمال ننگین دیگر را در جهت منافع خود و صهیونیست‌های اسرائیلی ودر ضدیت بافلسطینیان عزیزانجام دهد – برادر مبارز – زیادابوالعین – را که در تاریخ ۲۸ مرداد دستگیر شده است به اسرائیل غاصب تحویل داده تابجرم خرابکاری و انفجار های انقلابی در فلسطین اشغالی اورا محاکمه نمایند ما اینگونه اعمال وحشیانه وضدانسانی آمریکای جهانخوار را بشدت محکوم نموده ضمن حمایت از این برادر مبارزفلسطینی خواستار حمایت ملت مسلمان و انقلابی ایران میباشیم .

● اتحادیه عمومی دانشجویان فلسطین نیز طی تلگرافی از رئیس جمهوری اسلامی ایران خواسته است که برای جلوگیری از تحویل دانشجوی فلسطینی اقدام کند . طی همین تلگرام از احزاب ، سازمان ها و گروه های سیاسی نیز استمداد شده است . در بخشی از این تلگرام آمده است: دانشجوی مبارز فلسطینی – زیاد ابوالعین– به اشاره صهیونیست هاو تهمت اقدام به چند عمل انفجاری انقلابی درفلسطین اشغالی بدست پلیس شیکاگو در تاریخ ۲۸ مرداد ماه دستگیر شده علیرغم اینکه از طرف فلسطینی های مقیم آمریکا و برخی از نیرو های مترقی آن کشور تظاهراتی درحمایت از او و مسئله فلسطینی برپا شده ، دولت آمریکا تصمیم گرفته است این دانشجوی مبارز را به اشغالگران صهیونیست تحویل دهد تا او را محاکمه کنند چنین تصمیمی یک بار دیگر ادعای دروغین حکومت آمریکا را نسبت به حقوق بشر افشا کرده ماهیت آنان را بر همگان روشن‌تر میسازد . در بخش دیگری از این تلگرام آمده است که آمریکا از تحویل محمد رضا پهلوی جلاد به انقلاب ایران جهت محاکمه وی ، امتناع میکند و این جلاد را از نقطه‌ای به نقطه دیگر می فرستد و در چنین لحظاتی بی‌شرمانه اعلام میدارد که دانشجوی مبارز فلسطینی «زیاد ابوالعین» را به تروریست های صهیونیست تحویل خواهد داد .

● گروهی ازدانشجویان ایرانی و عرب مقیم شیکاگو نیز نسبت به بازداشت یکدانشجوی فلسطینی که چندی قبل توسط مقامات امریکائی صورت گرفته است اعتراض کردند.

یک دانشجوی ایرانی مقیم شیکاگو در یک تماس تلفنی این مطلب را در اختیار « اطلاعات» قرارداد، این مطلب را در اختیار « اطلاعات » قرار داد . این دانشجو افزود : مقامات امریکائی اکنون قصد دارند دانشجوی دستگیر شده فلسطینی به اسرائیل تحویل دهند ۵ دانشجوی عرب مقیم شیکاگو با اعتصاب غذا نسبت باین موضوع اعتراض کردند و دانشجویان ایرانی عضو کنفدراسیون دانشجویان در شیکاگو نیز باصدور اطلاعیه‌ای عکس‌العمل نشان دادند.

در این اطلاعیه توطئه مشترک امپریالیسم امریکا و صهیونیسم در به بند کشیدن و ضیاء ابوعین آزادیخواه جوان فلسطینی محکوم شدودانشجویان خواستار آزادی فوری وی از زندان شده‌اند .

آگهی استخدام

شرکت واحد اتوبوسرانی تهران و حومه جهت انجام کارهای ساختمانی و تاسیسات و برقی اقدام به استخدام افراد مشروحه زیر مینماید:

۱– مهندس راه و ساختمان با حداقل پنج سال سابقه‌کار کارگاهی دو نفر.
۲– مهندس تاسیسات با حداقل پنج سال سابقه کار کارگاهی یک نفر.
۳– مهندس تاسیسات با حداقل پنج سال سابقه کار کارگاهی یک نفر.
۴– لیسانس مدیریت صنعتی با حداقل پنج سال سابقه‌کار مدیریت چهار نفر.
۵– تکنسین فوق دیپلم راه و ساختمان با حداقل سه سال سابقه کار کارگاهی یک نفر.
۶– تکنسین فوق دیپلم متروریا ساختمانی باحداقل سه سال سابقه کار دو نفر.
۷– تکنسین فوق دیپلم برق با حداقل سه‌سال سابقه کارکارگاهی یک نفر.
۸– تکنسین برق فوق دیپلم با حداقل سه سال سابقه کار کارگاهی یک نفر.
۹– تکنسین فوق دیپلم راه و ساختمان با حداقل سه سال سابقه کار کارگاهی یک نفر.

واجدین شرایط باید مدارک لازم را حداکثر تا آخر وقت اداری روز سی‌ام فروردینماه سال ۱۳۵۹ به‌قسمت کارگزینی شرکت واحد واقع در نارمک خیابان باختر ساختمان مرکزی تحویل نمایند.

شرکت واحد اتوبوسرانی تهران وحومه

تشکر

بدینوسیله از تیمسار سرتیپ دانشور فرمانده ژاندارمری جمهوری اسلامی که نسبت به معالجه تیرخوردگی اینجانب از هیچ گونه سعی و کوششی دریغ ننموده‌اند کمال تشکر و سپاسگذاری را دارم.

استوار دوم محمد فیروزی بیرجند

آگهی افزایش سرمایه شرکت سهامی خاص معادن خاور ثبت شده بشماره ۲۰۱۳

طبق صورتجلسه مورخ ۵ر۱۲ر۱۳۵۸ هیئت‌مدیره شرکت سهامی خاص معادن خاور سرمایه شرکت ازمبلغ شانزده میلیون ریال به مبلغ بیست و چهار میلیون ریال منقسم به ۲۴۰۰۰ سهم یکهزار ریالی با نام تمام پرداخت افزایش یافت و مبلغ افزایش سرمایه بموجب فیش شماره ۱۴۹۶۱۳ – ۱۴ر۱۲ر۱۳۵۸ بانک ملی ایران شعبه خیابان الوند پرداخت شده است ذیل ثبت افزایش سرمایه از لحاظ امضاء در تاریخ ۲۱ر۱۲ر۱۳۵۸ تکمیل گردید.

اداره ثبت شرکتها و موسسات غیر تجاری تهران

آگهی تعیین دارندگان حق امضاء در شرکت سیبا–گایگی ایران (سهامی خاص) ثبت شده بشماره ۷۱۹۷

برابر صورتجلسه هیئت مدیره شرکت سیبا–گایگی ایران (سهامی خاص) مورخ ۲۱ر۱۲ر۵۸ کلیه اسنادو مدارک تعهدآور شرکت همچنین کلیه چکها – سفته‌ها – بروات – قراردادها باید بشرح زیر امضاء گردد.

الف – امضای آقای والترارنست سوتر (مدیرعامل و نایب رئیس هیئت مدیره) باتفاق یکی دیگر از اعضای هیئت مدیره و یا

ب– امضای متفق دو نفر از آقایان والترارنست سوتر – ماکس‌هالر – ارنست بریتون – ایزیدورکوهلر – ژوهان هندریک ورشور –هانس یورگ کنسل – دکتر سیاوش نیک‌اعتقاد – منوچهرسینا – سعید سیرابزاده – فروزمهر مظاهری .

اداره ثبت شرکتها و موسسات غیر تجاری تهران

تصمیمات تازه دولت فرانسه در مورد دانشجویان خارج

پاریس – کاظم آزادان : اجرای روش جدید پذیرش دانشجوی خارجی درفرانسه با موج عظیمی از اعتراض دانشجویان داخلی وخارجی آن کشور روبرو شد ، بطوریکه هم‌اکنون تعداد زیادی از دانشگاه های فرانسه در حالت اعتصاب بسر می‌برند .

وضع قوانین جدید پذیرش دانشجو همچنین به کلافگی و سر درگمی دانشجویان خارجی جدید منجر شده است . درحال حاضر با تیره شدن روابط ایران با آمریکا وانگلیس، دانشجویان ایرانی مقیم این کشورها بسوی فرانسه سرازیر شده‌اند .

دولت فرانسه برای مقابله با مشکلات اقتصادی شدیدی که با آن روبرو است ، تدابیر جدیدی برای پذیرش دانشجوی خارجی اندیشیده است..

براساس این تصمیمات، دانشجویان جدید که با گرفتن ویزای زبان بفرانسه آمده‌اندباید از اول مارس ۱۹۸۰ فرمی را پر کرده و به سفارت فرانسه در ایران بفرستند تا چنانچه مورد تائید قرار گرفت دردانشگاه و رشته دلخواهش ثبت‌نام کند

بهمین منظور در۲۴مارس امسال یک کنکور زبان برای دانشجویان خارجی جدیدو دانشجویان که قصد تغییر رشته داشتند برگزار شد و سئوالات درحدی مشکل بود که با اعتراض گروهکثیری از دانشجویان مواجه شد. اینعده جلسه امتحان را به حالت اعتراض ترک گفتند و سپس دست به‌راهپیمائی و تظاهرات زدند .

دانشجویان معترض که ۸۰ تا ۹۰ درصدشان را ایرانی‌ها تشکیل میدادندپس از تظاهرات و راهپیمائی در ساعت ۱۵ همانروز در دانشگاه «سانسیه» اجتماع و قطعنامه‌ای صادرکردند .

در این قطعنامه بخشنامه «بنی» و «امبورت» وتعداد دیگری از لوایح و قوانین وضع شده از سوی دولت فرانسه محکوم شد .

این لوایح و قوانین مجموعه تدابیری است که دست دولت را در اخراج خارجیان باز می‌گذارد .

شرایط ورودبدانشگاه

از جمله شرایط جدید ورود به دانشگاه برای دانشجویان خارجی بشرح زیر است :

۱– امتحان زبان فرانسه
۲– سپردن ودیعه کلان بصورت مسدود در بانک
۳– کم کردن ظرفیت پذیرش دانشجو
۴– تمدید مکرر کارت اقامت در طول سال
۵– کنترل وضعیت سیاسی دانشجویان از طریق لیست پلیس هر کشور

در پی تحریم امتحان زبان از سوی دانشجویان و اعتراض و راهپیمائی، هیات نمایندگی موقت دانشجویان ایرانی برای ایجاد هماهنگی با دانشجویان فرانسوی و خارجی اعتصابی وهمچنین بسیج نیروی دانشجویان ایرانی در جهت افشا و مبارزه بر علیه این قوانین نژادپرستانه انتخاب شد

در قوانین جدید نکات دیگری نیز در نظر گرفته شده که مهمترینشان بشرح زیر است :

۱– جلوگیری از ورود و اخراج خارجیانی که وجودشان تهدیدی برای نظم عمومی می‌باشد .
۲– داشتن گواهی بانکی مبنی بر دارائی ماهیانه مشخص معادل رقم بورسی که دولت فرانسه می‌دهد
۳– صدور ویزا و کارت اقامت منوط به مشورت «فیشرد و اپوزیسیون» یا دایره لیست سیاه خارجیان، دانشجویانی که پس ازمدتی می‌خواهندتغییر رشته بدهند و یا در مدت ۳ سال نتوانند فوق دیپلم دریافت کنند درصورت نداشتن دارائی ماهیانه گواهی بانکی ، نمی‌توانند کارت اقامت بگیرند و در نتیجه اخراج میشوند .

اعتراض دانشجویان خارجی در فرانسه مورد پشتیبانی عده بسیاری از دانشجویان این کشور نیز قرار گرفته است

مشکل زبان

از طرفی موسسات زبان فرانسه روش تدریس گذشته را ندارند و در یکی‌دوسال اخیر بصورت تجارتی درآمده‌اندباپذیرش دانشجوی زیاد ، کیفیت آموزش پائین آمده ، شهریه‌هانیز دوبرابر شده و در نتیجه جوابگوی نیاز دانشجویان خارجی نیستند . در حال حاضر از هر ده نفر دانشجوی جدیدی که امسال برای تحصیل به فرانسه می‌آیند بعلت مواجه شدن با این مشکلات ۳ نفرشان به ایران مراجعت می‌کنند

مشکل مسکن

از دیگر مشکلات دانشجویان خارجی بویژه ایرانی در فرانسه ، مشکل مسکن است .

دانشجویان ایرانی معتقدند دولت ایران تاکنون برای رفاه آنها و کمک برای رفع این مشکل هیچگونه تدبیری نیاندیشیده است

آگهی اصلاح ماده ۳۹ اساسنامه و انتخاب اعضاء هیئت مدیره در شرکت سهامی خاص تجارتی وصنعتی سی. پی. کو ثبت شده بشماره ۱۸۷۵۳

باستناد صورت جلسه مجمع عمومی فوق‌العاده و عادی مورخ ۱۰ر۱۱ر۵۸ شرکت مزبور: ۱– ماده ۳۹ اساسنامه در مورد افزایش تعداد اعضاء هیئت مدیره ازسه نفربه پنج نفرو همچنین انتخاب دو عضو علی‌البدل اصلاح گردید ۲– آقایان حاج ابوالقاسم نوروز – مهندس محمد حاج دائی – حسین محمد حسن‌یزدی – مهندس محمد حسین مقدم ابریشمی – مهندس هوشنگ صدیقی مشکنانی بسمت اعضاء اصلی برای هیئت مدیره و آقایان محمد غیائی وغلامحسین اسدی بسمت اعضاء علی‌البدل هیئت مدیره برای مدت دو سال انتخاب شدند ۳– آقای حسین مهدیزاده‌فرد بسمت بازرس اصلی و آقای جمشید نوروز بسمت بازرس علی‌البدل برای مدت یکسال انتخاب گردیدند ۴– آقای ابوالقاسم نوروز بسمت رئیس هیئت‌مدیره وآقای مهندس محمد حاج دائی بسمت نایب رئیس هیئت مدیره وآقای مهندس محمد حسین مقدم ابریشمی بسمت مدیر عامل وآقای محمدغیائی بسمت قائم‌مقام مدیر عامل انتخاب شدند ومقرر گردید کلیه اسناد واوراق مالی و تعهدآور شرکت با امضای مهندس محمد حسین مقدم ابریشمی مدیر عامل و یا آقای محمد غیائی قائم‌مقام مدیر عامل شرکت باتفاق یکی ازاعضای هیئت مدیره و با مهر شرکت معتبر باشد ۵– روزنامه اطلاعات جهت درج آگهی‌های شرکت تعیین شد.

اداره ثبت شرکتها وموسسات غیرتجاری تهران
آ–۱۰۲۵۶

آگهی تغییرات در شرکت سهامی خاص ایران مرجنت ثبت شده بشماره ۹۱۶۵

برابر صورتجلسه مورخ ۱۶ر۱۲ر۱۳۵۸ مجمع عمومی فوق‌العاده شرکت مذکور تصمیمات زیر اتخاذ شد ۱– آقایان حاج امراله یاوری ومحمد کاظم یزدانی اراضی و حاج حسین زاهدی جاسبی بسمت اعضاء هیئت مدیره برای مدت دو سال انتخاب شدند ۲– آقای عباس ناصریان بسمت بازرس اصلی و آقای اردشیر فرزاد بسمت بازرس علی‌البدل برای مدت یکسال تعیین شدند ۳– روزنامه اطلاعات جهت درج آگهی‌های شرکت تعیین گردید ۴– آقای حاج امراله یاوری بسمت رئیس هیئت مدیره و آقای حسین زاهدی و جاسبی بسمت مدیر عامل شرکت تعیین شد و حق امضاء با دونفر از سه نفر اعضای هیئت مدیره با مهر شرکت معتبر است.

اداره ثبت شرکتها و موسسات غیرتجاری تهران
آ–۱۰۲۵۷

آگهی اصلاح مواد ۱۰ و ۱۱ اساسنامه و سایر تغییرات در شرکت سهامی خاص فیدار ثبت شده بشماره ۷۴۱۷

برابر صورتجلسه مورخ ۱۴ر۱۲ر۵۸ مجمع عمومی فوق‌العاده شرکت مذکور تصمیمات زیر اتخاذشد ۱– مواد ۱۰ و ۱۱ اساسنامه بشرح صورتجلسه اصلاح شد ۲– آقایان یعقوب نونو وجمیل سوفرو خانم شرلی شلمو داوید بسمت اعضاء هیئت مدیره برای مدت دو سال انتخاب شدند ۳– آقای یعقوب نونو بسمت رئیس هیئت مدیره و مدیر عامل و آقای جمیل سوفر بسمت نایب رئیس هیئت مدیره انتخاب شدند. و حق امضاء کلیه اسناد و اوراق بهادار و چک بانکها و قرارداد هابا آقای یعقوب نونو یا آقای جمیل سوفر هر کدام بتنهائی بامهر شرکت معتبر است ۴– روزنامه اطلاعات جهت درج آگهی های شرکت تعیین شد.

اداره ثبت شرکتها و موسسات غیر تجاری تهران
آ–۱۰۲۵۳

اطلاعیه اداره وظیفه عمومی

این اطلاعیه امروز از سوی اداره وظیفه عمومی ژاندارمری جمهوری اسلامی ایران صادر شد .

باطلاع کلیه مشمولان عادی متولد ۱۳۳۸ و ۱۳۳۹ و ۱۳۴۰ شهرستان های قزوین ، ارومیه ، سرو ، زیره ، سنندج ، نطنز ، سبزوار، لطف‌آباد ، درگز، میناب ، تویسرکان گناباد، زرند ، صحنه ، کوهدشت، لرستان که دفترچه آماده بخدمت از گروهان های ژاندارمری و بخش های وظیفه تابع شهرستان های مزبور دریافت داشته‌اند میرساند که بایستی از روز ۱۸ر۱ر۵۹ الی ۲۲ر۱ر۵۹ جهت اعزام در گروهانهای مزبور حضور بهمرسانیدتا ترتیب اعزام آنان بخدمت داده شود. درغیراینصورت غایب محسوب و برابرماده ۶۰ قانون وظیفه عمومی با آنان رفتار خواهد شد .

اجتماع نوار فروشان در مقابل روز نامه اطلاعات

عده‌ای از فروشندگان نوار کاست پشت شهرداری و خیابان مصدق درحالیکه پلاکاردهائی که روی آنها نوشته شده بود « ما باید برای افراد تحت تکفل خود نان تهیه کنیم و کار ما را از دستمان نگیرید» دردست داشتند با دادن شعار پس از یک راهپیمائی درمقابل روزنامه اطلاعات اجتماع کردند . این عده درمقابل روزنامه اطلاعات به دادن شعار پرداختند و سپس نماینده نوار فروشان به سخنرانی پرداخت . وی گفت : بعضی از نوار فروشان که در اینجااجتماع کرده‌اند ، از قاچاق‌فروشان و یادزدان سابقه‌دارمیباشند که با سرمایه ناچیز خودبه کسب آبرومندانه‌ای پرداخته‌اند ، ولی مدتی است که پاسداران کمیته ها نوارفروشان پشت شهرداری و خیابان مصدق را مورد اذیت و آزار قرارمیدهند. و اگر این کار ادامه یابد ما مجبور میشویم که به‌کار سابقمان رو بیاوریم . ما از شورای انقلاب و دولت و آقای رئیس جمهوری مصرانه می‌خواهیم که به‌کار نوار فروشان رسیدگی کنند .

در پایان سخنرانی ، قطعنامه‌ای در ۵ ماده توسط نماینده نوار فروشان قرائت گردید .

سمینار بررسی پیش نویس قانون تامین اجتماعی

بنا بدعوت «جامعه اسلامی کارکنان سازمان تامین اجتماعی» سمیناری به منظور «بررسی و اظهارنظر در مورد پیش‌نویس قانون تامین اجتماعی» بمدت سه روز از تاریخ سه‌شنبه ۱۹ الی ۵ شنبه ۲۱فروردین در سالن ۱۷شهریور سازمان تامین اجتماعی برگزارخواهد شد .

از انجمن‌های اسلامی دعوت شده است نماینده خود راهمراه بانظرات وپیشنهادات تهیه‌شده در دو نسخه برای شرکت در این سمینار طی معرفی نامه‌ای به مهر و امضای انجمن اسلامی معرفی کنند .

بیستمین سال انتشار مجله مکتب اسلام

مجله درس هائی از مکتب اسلام ، وارد بیستمین سال فعالیت خود شد . این مجله از پرتیراژترین نشریات دینی و علمی کشور ماست . آغازبیستمین سال حیات«درس هائی ازمکتب اسلام» را به عموم همکاران مطبوعاتی‌مان در این مجله تهنیت می گوئیم و برای همه آنها ازدرگاه ایزد متعال آرزوی موفقیت های بیشتر داریم.

سفر وزیر نیرو به کرمان وهرمزگان

دکتر حسین عباسپوروزیر نیرو صبح امروزدر راس هیاتی برای بازدید از پروژه های در دست اقدام این وزارتخانه عازم کرمان شد .

وزیر نیرو در این سفر از پروژه های تولید وگسترش نیرو درسطح کرمان وهمچنین استان هرمزگان دیدن میکند.

خبرملاقات دانشجویان پیروخط امام واعضای شورای انقلاب با امام تکذیب شد

وزارت امور خارجه جمهوری اسلامی ایران و دانشجویان مسلمان پیرو خط امام خبر مربوط به ملاقات اعضای شورای انقلاب ودانشجویان مسلمان با امام خمینی را تکذیب کردند . خبرگزاری رویتر از تهران ، گزارش داده بود ، قرار است امروز صبح (دیروز) اعضای شورای انقلاب ایران و نمایندگان دانشجویان مسلمان پیرو خط با امام خمینی ملاقات و پیرامون چگونگی انتقال گروگان ها گفتگو کنند . وزارت امور خارجه و سخنگوی دانش – جویان مسلمان پیروخط امام خبر «رویتر» را در مورد این ملاقات بی‌اساس اعلام کردند .

شهردار تهران دعوت به مناظره تلویزیونی شد

شورای اسلامی کارمندان اداره راهنمائی و رانندگی طی اطلاعیه‌ای ، در رابطه با عملکرد یکساله محمد توسلی، حجتی شهردار تهران ، وی را به یک مناظره تلویزیونی دعوت کرد . براساس این اطلاعیه ، واقعه اعتراضات و کشته شدن یکی از کارمندان شماره گذاری ، از موضوعات این مناظره خواهد بود .

آگهی تعیین عضو هیئت مدیره ودارندگان حق امضاء مجاز در شرکت کارخانجات تولیدی و صنعتی، سیپورکس ایران سهامی ثبت شده بشماره ۱۶۲۲۳

۱– باستناد حکم شماره ۲۱۷۶۲۴ – ۲۱ر۱۲ر۵۸ وزارت صنایع و معادن احکام شماره های ۲۱۳۲۸۶– ۳ر۱۰ر۵۸ و ۲۱۳۲۸۸ – ۳ر۱۰ر۵۸ مربوط به عضویت آقایان محمود قاسمزاده اسکندری و سیروس نیکنفس در هیئت مدیره شرکت فوق لغو گردید، ۲– باستنادحکم شماره ۲۱۷۳۳۴ – ۱۸ر۱۲ر۵۸ آقای نادرپناهی با حق امضاء بسمت عضو هیئت مدیره شرکت فوق انتخاب گردید.

اداره ثبت شرکتها و موسسات غیر تجاری تهران

آگهی تصمیمات مجمع عمومی عادی سالیانه شرکت سهامی عام شهد ثبت شده بشماره ۱۰۸۵۵

طبق صورتجلسه مجمع عمومی عادی سالیانه مورخ ۲۵ر۷ر۵۸ شرکت مزبور ۱– ترازنامه و حساب سودو زیان سال مالی ۱۳۵۷ بتصویب رسید ۲– آقای اصغر هوشی و رضا اخباریه بسمت بازرس اصلی و موسسه حسابرسی دقیق بسمت بازرس علی‌البدل برای مدت یکسال انتخاب شدند ۳– روزنامه کثیرالانتشارکیهان جهت درج آگهی‌هاو اطلاعیه‌های شرکت تعیین گردید ۴– بانک توسعه صنعتی و معدنی ایران و سازمان مالی گسترش –مالکیت واحدهای تولیدی و آقایان دکتر محسن کرباسی و مهندس حمید فلاح نوشیروانی وحاج علی حاجی طرخانی وسید رضا شاه ولی وحسین کوچک زاده یزدی بسمت اعضاء اصلی و آقایان دکتر وحید فلاح نوشیروانی و دکتر علی صالحی زاده بسمت اعضاء علی‌البدل برای مدت دوسال انتخاب شدند ۵– آقای مهندس حمید فلاح نوشیروانی بسمت رئیس و آقای حاج سیدرضاشاه ولی بسمت نایب رئیس و حسین کوچک زاده یزدی بسمت منشی و آقای حاج علی حاجی طرخانی بسمت مدیر عامل شرکت تعیین و کلیه اسناد و اوراق بهادار و تعهدآور شرکت را آقای حاج علی حاجی طرخانی مدیر عامل باتفاق یکی از اعضاء هیئت مدیره با مهرشرکت امضاء نمایند ولی نامه‌های اداری را مدیر عامل به تنهائی امضاء خواهند نمود و هریک از دارندگان حق امضاء میتوانند به‌مسئولیت خود به دیگری وکالت دهند.

اداره ثبت شرکتها و موسسات غیرتجاری تهران
آ–۱۰۲۵۲

کمکهای مردم به اعتصابیون مطبوعات بازپس داده می شود

سندیکای نویسندگان و خبرنگاران مطبوعات اعلام کرد: مقدمات بازپرداخت وجوه پرداختی هموطنان ، به صندوق کمک به‌اعتصاب ۶۲ روزه مطبوعات را فراهم کرده است . متن اطلاعیه چنین است :

سندیکای نویسندگان و خبرنگاران مطبوعات مقدمات بازپرداخت هموطنان عزیزبه صندوق کمک به اعتصاب۶۲ روزه مطبوعات را فراهم آورده و اکنون با کمک نماینده‌ای که به خواهش سندیکا از طرف آقای علی قدوسی دادستان کل انقلاب معرفی شده ، بازپرداخت کمک‌ها را شروع می‌کند . سخنگوی سندیکا در این زمینه اعلام کردکه با مذاکراتی که بانماینده اعزامی دادستان انجام شد، مقرر گردید که کمککنندگان از تاریخ ۱۶ر۱ر۵۹ تا ۳۱ر۱ر۵۹ باستثنای روزهای تعطیل با دردست داشتن فتوکپی فیش وجوهی که بحساب۸۶۲۰۰ بانک ملی شعبه مرکز و یا صندوق قرض‌الحسنه جاوید واریز کرده‌اند ، از ساعت ۴ تا ۷ بعدازظهر ، به محل دبیرخانه سندیکا واقع در خیابان انقلاب ، خیابان رامسر ، شماره ۶۴ مراجعه کنند .

پس از این مدت سندیکا و نماینده دادستان ازپذیرش مراجعات معذور خواهند بود .

در پایان مهلت تعیین‌شده جمع فیش‌های ارائه شده محاسبه میشود و اگر موجودی درحساب فوق‌الذکر بامیزان مطالبات هموطنانی که مراجعه کرده‌اند برابر بود،اصل پول آنها پرداخت خواهد شد. لازم به تذکر است که سندیکای نویسندگان و خبرنگاران از محل کمک های مردم به‌صندوق اعتصاب مطبوعات که جمعا مبلغ ۳۵۸۹۴۷۷۹ ریال (۳۵۷۸۳۶۷۹ ریال بانک ملی شعبه مرکز و ۱۱۱۱۰۰ ریال صندوق قرض‌الحسنه جاوید) میشود مبلغ ۲۱۴۷۵۸۷۰ ریال بکارگران و کارمندان روزنامه‌های اعتصابی وام شرافتی داد، اما اعضای سندیکا ، مطلقا از این کمک استفاده نکردند. با این وصف سندیکا و اعضایش همواره خود را مرهون و مدیون ملت مبارز ایران می‌دانند که در جریان اعتصاب مطبوعات آنها رابا پشتیبانی عظیم معنوی و حمایت مادی خود یاری کردند.

سندیکای نویسندگان و خبرنگاران مطبوعات

دستورهای رئیس جمهوری درباره سرمایه‌گذاری بانک‌ها

از سوی دکتر ابوالحسن بنی‌صدر رئیس جمهوری کشورمان، اطلاعیه‌ای در زمینه تشکیل بانک های استان سرمایه گذاری ازسوی بانکها وتمرکز هرچه بیشتر بانک های کشور انتشار یافت .

در اطلاعیه رئیس جمهوری تاکید شده است که این اطلاعیه بمنزله ابلاغ و دستور کتبی تلقی میشود ومسئولین مربوط بلافاصله باید مفاد آنرا بمورد اجرا بگذارند .

وزارت دارائی ،استانداران بانک مرکزی ایران ،شورای عالی بانک ها و هیات مدیره بانکها حسب مورد مسئولیت پیگیری و حسن اجرای مواد اطلاعیه را بر عهده دارند .

متن اطلاعیه رئیس جمهوری بشرح زیر است :

در اجرای پیام اول فروردین ماه امام و بمنظور توسعه فعالیت های اقتصادی و افزایش تولیدات و ایجاد اشتغال در سراسر کشور .

۱– استانداران موظفند برطبق اساسنامه بانک های استان را هرچه زودتر تشکیل دهند و اولین جلسه مجمع عمومی بانک هر استان را ظرفمدت پانزده روزاز این تاریخ افتتاح کنند .

۲–شورای عالی بانکها و بانک صادرات موظفند بابسیج نیرو های خود همه گونه تسهیلات وهمکاری لازم رادر این زمینه بعمل آورند .

۳– کلیه بانک های کشور اعم از بانک های تخصصی– تجارتی و استانی موظفنددر اسرع وقت :

الف – تسهیلات اعتباری و اعطای وام را برای کلیه رشته های تولیدی در بخش های مختلف فراهم آورند .

ب– با گروه ها و شرکت های تعاونی مشارکت نمودهو طرح های تولیدی جدید را بمرحله اجرا بگذارند .

ج– خود مستقیما در رشته های تولیدی در زمینه های مختلف سرمایه گذاری نمایند .

د– بانک های تخصصی موظفند بنا بدرخواست بانک های تجارتی و استانی متخصصین تجزیه و تحلیل طرح های سرمایه‌گذاری راولو بصورت ماموریت موقت در اختیار بانک های مذکور قرار دهند و همگونه همکاری در این جهت بعمل آورند .

ه – در انتخاب طرح های سرمایه‌گذاری برای مشارکت و سرمایه گذاری مستقیم توسط بانک ها لازم است به ایجاد اشتغال و استفاده از مواد اولیه داخلی اولویت داده شود ، این اطلاعیه بمنزله ابلاغ و دستور کتبی تلقی میشود و مسئولین ذیربط بلافاصله باید مفاد آنرا بمورد اجرا بگذارند ، وزارت دارائی ، استانداران،بانک مرکزی ایران، شورای عالی بانکها ، وهیات مدیره بانکها حسب مورد مسئولیت پیگیری و حسن اجرای مواد فوق را برعهده دارند .

رئیس جمهوری – ابوالحسن بنی‌صدر .

فرماندار لنگرود بازداشت شد

فرماندارشهرستان لنگرود که چندی قبل موجب آزار و دستگیری سه‌تن ازقضات دادسرای لنگرود را فراهم کرده بود،در تهران بازداشت شد .

چندی قبل سه تن ازقضات دادسرای لنگرود به دستور و تحریک فرماندار این شهرستان مورد آزار و بازداشت قرار گرفتند.بدنبال این ماجرا و اعتراضات مردم دکتربنی‌صدررئیس جمهوری به این شهرستان رفت و ازسوی دیگرپیروزنیابازپرس دادسرای عمومی از تهران برای رسیدگی به مسئله به شهر لنگرود اعزام شد . پیروزنیا پس از تحقیقات به تهران بازگشت وبدنبال تکمیل پرونده ، فرمانده لنگرود را به دادسرا احضار کرد وپس از تفهیم اتهام وی را با قرار قانونی بازداشت کرد .

پاسخ شهردار تهران به آیت‌الله خسروشاهی

مهندس توسلی شهردار تهران امروزضمن رداتهامات آیت‌اللهخسروشاهی سرپرست بنیاد مسکن انقلاب اسلامی اعمال ایشان را باعث هرج و مرج در مسئله خانه‌سازی توصیف کرد و تاکید نمود این اعمال باعث شده استکه خانه‌سازی در روستاهاانجام نشود و تمام مردم جهت بدست آوردن مسکن عازم تهران شوند .

شهردار تهران درمصاحبه مطبوعاتی امروز خود با خبرنگاران جراید ضمن ارائه صورتجلسه‌ای به تاریخ ۱۱ر۹ر۵۸ گفت : این صورتجلسه که مربوط به اتخاذ تصمیماتی جهت مسئله مسکن وجلوگیری ازافزایش جمعیت تهران به امضای مسئولین مربوطه از جمله وزیر مسکن و شهرسازی و آیت‌الله خسروشاهی رسیده است و حاکی از این است که با توجه به امکانات و مصلحت انقلاب اسلامی سیاست مسئولین بایدطوری باشد که از افزایش جمعیت جلوگیری شود و هرنوع واگذاری مسکن بمستضعفان باید باتوجه به جلوگیری از مهاجرت ووسیله بنیادمسکن و مشارکت وزارت مسکن پس از کسب مجوز از شهرداری انجام گیرد.ضمنا در آئین‌نامه واگذاری زمین و مسکن آمده که کمیسیونی مرکب از نمایندگان وزارت مسکن و شهرسازی بنیاد مسکن و شهرداری تهران طرح لازم را تهیه نماید.

شهردار اضافه کرد : با توجه به این تصمیمات که شخص آقای خسروشاهی آنرا اجراء کرده حال ایشان این تصمیمات را زیرپاگذاشته کمیته‌هایی در چهارده منطقه تهران تشکیل داده و با کمک افراد این کمیته زمین ها را بدون بررسی بموضع متقاضیان بین مردم تقسیم کرده است و حال این افراد از ما جواز می‌خواهند.

مجالس ترحیم

بازگشت همه‌بسوی خداست

با نهایت تاسف و تاثر درگذشت فقید سعید شادروان محمد ساسانی نظامی کارمند عالیرتبه بازنشسته شهربانی رابااستحضار منسوبین و آشنایان میرساند مجلس ترحیم مردانه و زنانه از ساعت ۱۲ الی ۲ بعدازظهر روزسه‌شنبه ۱۹ر۱ر۵۹ در خانقاه صفی‌علیشاه (دارالتبلیغ امیرالمومنین) برگزار می‌شود حضورمنسوبین و دوستان باعث شادی روح آن بزرگوار و سبب تسلی بازماندگان خواهد بود.

خدیجه بیگم سلطانی عربشاهی – سید مهدی سلطانی عربشاهی – اشرف‌السادات حفظی – محمد علی حفظی – محسن– مجید– مسعود سلطانی عربشاهی – خانواده های سلطانی تبار– مصطفوی – سروری – صفافر –شاهرودی– جعفر عزیزی– دکتر نیکو – زارعی‌نژاد – تهورو سایر خانواده های وابسته.

آ–۶۵۵

اطلاعات : مصیبت وارده را به کلیه خانواده های عزادار بویژه همکار عزیز آقای حفظی تسلیت میگوید

بانهایت تاسف و تاثر درگذشت شادروان بانو عصمت فرهومند را باطلاع دوستان و خویشاوندان میرساند مجلس ترحیم مردانه وزنانه ان مرحومه روز دوشنبه ۱۸ فروردین از ساعت ۵ تا۷ بعد ازظهر در مسجد فخرالدوله واقع در دروازه شمیران منعقد است.

محمود فرهومند، دکتر محمد عبیری، آذر عبیری،خانواده های: فرهومند، دکتر موسوی ، کاشانی، اسفندیارفرد، لاکچی، اکباتانی، کفائی، دلاورخان، حقیقی، مدرس، لباقی.

آ–۶۶۳

اطلاعات –مصیبت وارده را به خانواده‌های عزادار تسلیت می‌دهد .

باندوه فراوان درگذشت خانم رخساره استیفا بزرگ خانواده استیفا رابه‌اطلاع بستگان و آشنایان میرساند مجلس ترحیم زنانه و مردانه آن مرحومه ۴تا۶ بعدازظهر روز دوشنبه ۱۸ فروردین در مسجد جامع محمدی واقع در سید خندان خیابان دبستان (میدان مهران) برگزار میشود .

خانواده های : استیفا – زربخش – والی – ابراهیمی و خانواده های وابسته .

آ–۱۰۲۶۴

اطلاعات – مصیبت وارده را به خانواده‌های عزادار تسلیت می‌دهد .

بازگشت همه بسوی خداست

باانده فراوان درگذشت ناگهانی شادروان حسن نراقی سالم فرزند مرحوم محمد را باستحضار بستگان و دوستان و آشنایان میرساند مجلس ترحیم آنمرحوم روز دوشنبه۱۸ر۱ر۵۹ ازساعت ۳الی۵ بعداز ظهر درمسجد حاج‌حسن واقع در خیابان حنیف‌نژاد (شاهپور) خیابان بوعلی و روز سه شنبه ۱۹ر۱ر۵۹ مسجدالرضا در عباس‌آباد خیابان آپادانا خیابان نیلوفر ازساعت ۴ر۵ الی ۶ر۵ بعد از ظهر و شب هفت آن مرحوم روز ۵شنبه ۲۱ر۱ر۵۹ از ساعت ۴تا۶ بعدازظهر در سالن شماره ۵ بهشت زهرا منعقد خواهد بود خواهشمند است جهت تسلی خاطر بازماندگان و شادی روح آن مرحوم در مجالس فوق‌الذکر شرکت فرمائید .

خانواده های : نراقی سالم – ضرابی سالم نراقی – سالم – ابراهیمی – امین‌نراقی – عسگری – حاج کریمی –دلجو– صفائی –مهدوی نراقی – مبعودی – شیران‌زهی – امام جمعه – کریمپور و خانواده های وابسته .

آ–۱۰۲۷۵

اطلاعات – مصیبت وارده را به خانواده‌های عزادار تسلیت می‌دهد .

بانهایت تاسف وتاثر درگذشت آقای عبدالحسین ناظم‌پور تابش همسر و پدر گرامیمان وبزرگ خاندان ناظم‌پور تابش را باطلاع دوستان و آشنایان میرساند مراسم هفت آن مرحوم ساعت۴الی۶ بعدازظهر روز سه‌شنبه ۱۹ر۱ر۵۹ در سالن شماره ۵بهشت زهرا وهمچنین مراسمی روز جمعه ۲۲ر۱ر۵۹ از ساعت ۱۰ الی۱۲ در مسجد سپاه‌اصفهان برگزار خواهد شد شرکت در مراسم موجب تسلی بازماندگان می‌باشد .

حاجیه حبیب‌الملوک ناظم‌پور تابش –سرهنگ هوشنگ ناظم‌پور– حسن ناظم‌پور – دکتر همایون ناظم‌پور – فروزان فرنگیس – فرشته – پروانه ناظم‌پور .

خانواده های : ناظم‌پور – تابش – تابشیان – شفیقی – شرفه – جیلانچی – سپهر – میرزائی – خرازی –شفیعی – علی‌اکبریان – بحرینیان – اکبریان .

آ–۱۰۲۷۴

اطلاعات – مصیبت وارده را به خانواده‌های عزادار تسلیت می‌دهد .

باکمال تاسف وتاثر فوت ناگهانی فرح‌السادات لاجوردی همسر حاج سید محمود ومادر گرامی حمیدرضا ومحمدرضا لاجوردی را باطلاع فامیل و دوستان محترم میرساند ،مجلس ترحیم مردانه وزنانه روز دوشنبه ۱۸ر۱ر۵۹ از ساعت ۵الی۷ بعدازظهر در حسینیه نیاوران واقع در میدان نیاوران منعقد میباشد .

خانواده های لاجوردی ووابسته

آ–۵۰۵۶

اطلاعات – مصیبت وارده را به خانواده‌های عزادار تسلیت می‌دهد .

بانهایت تاسف درگذشت آقای علی‌اصغر راجی قاسمی را باطلاع اقوام و آشنایان میرساند مجلس تذکر مردانه و زنانه آن مرحوم روز دوشنبه ۱۸ر۱ر۵۹ در مسجدچهارده‌حصار (اردبیلی‌ها) واقع در گلوبندک از ساعت ۵الی۷ بعد از ظهر منعقد میباشد .

خانواده‌های : راجی قاسمی – یزدچی – گلچین‌فر – اویسی‌کیا – رزاقی‌فر – زهرائی – میرائی – بشیرزاده – حیدرپور – منتصری –جمالی.

اطلاعات – مصیبت وارده را به خانواده‌های عزادار تسلیت می‌دهد .

باندوه فراوان درگذشت مرحوم حاجی عبداله ملاقاتی منتظر را باطلاع خویشاوندان ودوستان میرساند مجلس ختم آنمرحوم روز دوشنبه ۱۸ر۱ر۵۹ از ساعت ۱۰الی۱۲ صبح در خانقاه صفی علیشاه منعقد خواهد بود.

خانواده‌های: ملاقاتی منتظر– رادفر– یمینی– تیمسار دکتر مرادی– قانعی– حیدرپور– احدی– نیرومی– فضائلی.

آ–۵۲۵

اطلاعات – مصیبت وارده را به خانواده‌های عزادار تسلیت می‌دهد .

بانهایت تاسف وتالم درگذشت ناگهانی مرحوم آقای یعقوب علی زینالیان (مهربانی) راباطلاع دوستان وآشنایان میرساند.مجلس ترحیم زنانه و مردانه روز دوشنبه ۱۸ر۱ر۵۹ از ساعت ۴الی۶ بعد ازظهر در مکتب علی وزهرا واقع درخیابان دولت ایستگاه دروس کوچه حسینیه منعقد میباشد.

ضمنا مراسم شب هفت آن مرحوم روز پنجشنبه از ساعت۲ الی۴ بعدازظهر در سالن شماره ۴ بهشت‌زهرا برگزار میشود.

خانواده‌های: زینالیان مهربانی– آرام– اظهری مهربانی– صمدی مهربانی– موسوی– خوش‌سرشت– بهاری–نصیری– حاجی احمد– رحیمیان– جوادی ثابت و سایر خانواده‌های وابسته.

آ–۶۴۹

اطلاعات – مصیبت وارده به خانواده محترم مهربانی خصوصا بازماندگان آنمرحوم تسلیت می‌دهد.

با یکدنیا تاسف و اندوه فراوان درگذشت ناگهانی و جانگداز شادروان مهندس خسرو خزائی را در سانحه اتومبیل باطلاع عموم میرساند.

هزینه مراسم روز سوم وهفتم آنمرحوم صرف امور خیریه و مجلس ختم زنانه و مردانه در ساعت ۳تا۵ بعداز ظهر روز پنجشنبه ۲۱ فروردین ماه در کنیسای ابریشمی واقع در خیابان فلسطین شمالی خیابان چهارم برگزار خواهد شد.

شرکت دوستان و آشنایان در این مجلس باعث شادی روح عزیز ازدست رفته‌مان و تسلی خاطر بازماندگان داغدارش خواهد شد.

منصور خزائی – ناصر خزائی – فامیلهای خزائی– احدیان – نظریان – جهان‌بین– اخوان – کرندی –سعیدیان

آ–۱۰۲۶۲

اطلاعات – مصیبت وارده را به خانواده‌های عزادار تسلیت می‌دهد .

هوالباقی

بانهایت تاسف فوت مرحومه مغفوره بانوسکینه احمری اراکی را باطلاع دوستان و آشنایان میرساند، مجلس ختم سعیده فقیده روز دوشنبه ۱۸ر۱ر۵۹ از ساعت ۳الی۵ بعدازظهر در مسجد فخرالدوله واقع در دروازه شمیران اول فخرآباد منعقد میگردد.

خانواده‌های: احمری– میومهی– مصطفوی– میثمی‌آزاد – قدیمی– یارمحمدی– امامی ضیائی– شمس کلاهی– شاهرخی – میقانی– توتونی– صابرتافته– سیفوری– رحیمی–بختیار– ستوده وسایر بستگان.

آ–۵۰۹

اطلاعات – مصیبت وارده را به خانواده‌های عزادار تسلیت می‌دهد .

بازگشت همه بسوی خداست

بانهایت تاثر وتاسف درگذشت بانو عذرا میخچیان راباطلاع فامیل و آشنایان میرساند مجلس ترحیم مردانه و زنانه روزدوشنبه مورخ ۱۸ر۱ر۱۳۵۹ از ساعت ۱۷ الی۱۹ در مسجد ولی‌عصرواقع در خیابان حشمت‌الدوله غربی چهار راه کیوان منعقد میباشد با تشریف‌فرمائی خود روح آنمرحومه را شاد خواهید فرمود .

حسن لولاور– پریدخت وپروانه فرزندان .

خانواده‌های: لولاور– میخچیان– ملکی‌تبریزی– سعیدزاده – بهاری– ایمانی– عابدیان– اندیشه– آستانه‌ای– عشقی حقیقی – مهرعلی– تاج احمدی– قرمه– اسکندانیان– اسکندانی– پیروزگر– بلندپور– کریمی– زمانی– لولوئی– آمیلی– محمدزاده و سایر خانواده‌های وابسته.

آ–۵۷۷

اطلاعات – مصیبت وارده را به خانواده‌های عزادار تسلیت می‌دهد .

بسمه تعالی
ومن یخرج عن بیته مهاجرا الی‌الله
ثم یدرکه الموت فقدوقع اجره علی‌الله

باندوه فراوان درگذشت مهدی صدیق را باطلاع کلیه بستگان، دوستان و آشنایان میرساند، مجلس ترحیم مردانه روز دوشنبه ۱۸ر۱ر۵۹ ازساعت ۴ الی۶بعد ازظهر در مسجد ارک منعقد میباشد.

ابوالفضل احمدی، صدیق، کرداحمدی، علی بروجردی ، ابریشمچی، زرین، دوزدوزانی،کمالوند، رنجبر، میر، خامه‌چی، حنفی، اطلاعی، شیخان.

آ–۱۰۲۴۶

اطلاعات – مصیبت وارده را به خانواده‌های عزادار تسلیت می‌دهد .

بانهایت تاثر و تاسف فوت آقای حسین خلیلی فر معلم و مولف دانشمند را باطلاع میرساند . بهمین مناسبت مجلس ختمی روز دوشنبه ۱۸ر۱ر۵۹ ساعت ۴تا۶ بعد از ظهر در مسجدالجواد منعقد میباشد برای شادی روح آن مرحوم در این مجلس شرکت فرمائید.

وزارت آموزش و پرورش

آ–۷۰۱

بانهایت تاسف و تاثر فوت همکار ارجمند آقای حسین خلیلی‌فر کار شناس و مولف کتاب های درسی را باطلاع دوستان و همکاران میرساند . بهمین مناسبت مجلس ختمی روز دوشنبه ۱۸ر۱ر۵۹ ساعت ۴تا۶ بعداز ظهر در مسجدالجواد منعقد میباشد برای شادی روح آن مرحوم دراین مجلس شرکت فرمائید .

دفتر تحقیقات وبرنامه ریزی و تهیه وتالیف کتاب های درسی

انالله وانا الیه راجعون

بانهایت تاسف و . تاثر درگذشت ناگهانی، مرحوم مغفور آقای حسین خلیلی‌فر (بازنشسته آموزش و پرورش) راباطلاع اقوام و دوستان و آشنایان میرساند ، مجلس ترحیم مردانه و زنانه آن مرحوم روز دوشنبه ۱۸ر۱ر۵۹ از ساعت ۴ الی۶ بعد ازظهر در مسجدالجواد واقع در میدان رضاشاه ها (۲۵شهریور سابق) منعقد میباشد حضور شما موجب شادی روح آن مرحوم و تسلیت خاطر بازماندگان خواهد بود .

خانواده های : خلیلی‌فر – خوشنود – مهربانی –سلیمی– ملکی رودبهشتی – تشکری – دهستانی – ثروتجو – صراف – ایزدآراء – هوشمند – صیاد – فروهید – یکرنگ – بهرامی – کاتوز – کردونی – فروحی – میرزابیگی – آل‌اصفر – مصر– اخگری – اخوان آستانه – ناصیان – سخائی – بهادر مفخم– میرفتاحی – خورگامی – گلده –رنجبر– شمالی – هنرمند – بیلور خمامی .

آ–۶۷۹

اطلاعات – مصیبت وارده را به خانواده‌های عزادار تسلیت می‌دهد .

انالله و انا الیه راجعون

بانهایت تاثر و تاسف درگذشت مرحومه بانو سلطنت زکی زاده مادر ارجمند آقای علی‌اصغرزکی زاده قاضی بازنشسته ووکیل پایه یک دادگستری رابه اطلاع آقایان قضات ووکلا ودوستان و آشنایان ان مرحومه میرساند.

مجلس ترحیم فقیدسعیده روز سه‌شنبه ۱۹ر۱ر۵۹ ازساعت ۲تا۴ بعد ازظهر در خانقاه صفی علیشاه برگزار میشود.

نایب رئیس کانون وکلاء دادگستری –دکترانواری

۲–۱ آ–۶۷۰

بانهایت تاثر و تاسف درگذشت شادروان بانو سلطنت زکی زاده راباطلاع میرساندمجلس ترحیم آن مرحومه از ساعت ۲الی۴ بعد ازظهرروز سه‌شنبه ۱۹ فروردین ۵۹ در خانقاه صفی علیشاه برگزار میشود.

خانواده های: زکی‌زاده، بیگربیگی، یزدانیان، دانشور ، زمانی، اسفندیاری، محسنی،شریعتمداری، سرلک موید، زرین‌فر، سبحانی پور، ایزدآراء، ایزدیار، طراوتی، دادگستر، وخانواده های وابسته.

۲–۱ آ–۶۷۵

اطلاعات – مصیبت وارده را به خانواده‌های عزادار تسلیت می‌دهد .

یادبود

به‌اطلاع کلیه اقوام و دوستان میرساند که مراسم شب هفت شادروان جوان ناکام عبدالحمید محمره در روز دوشنبه ۱۸ر۱ر۵۹ از ساعت ۲الی ۴بعداز ظهر در سالن شماره ۲ بهشت زهرا منعقد میباشد .

وسیله ایاب و ذهاب در ساعت ۱۲ درمحل زعفرانیه – خیابان پیراسته – انتهای کوی کیهان – شماره ۲۱ آماده است .

خانواده های : محمره – میرفندرسکی – فرحبخش – نخجوانی – سنائی – منصوبی – رانی – تاجیک .

آ–۶۶۹

هفتمین شب درگذشت، نادر بختیار فرزند ناصربختیار را در هیجدهمین بهارزندگی که در اثر سانحه اتومبیل بسرای باقی شتافت ، در روز دوشنبه ۱۸ فروردین ماه جاری ازساعت ۲الی ۶ بعد ازظهر در صحن مطهر شاهزاده عبدالعظیم (باغ طوطی) منعقد است.

خانواده بختیار

آ–۶۶۷

بانهایت تاسف درگذشت آقای عبدالحسین ناظم‌پور تابش بازنشسته عالیرتبه این وزارت را باطلاع میرساند.

مراسم هفت آن مرحوم ساعت ۴الی۶ بعدازظهر روزسه‌شنبه ۱۹ر۱ر۵۹ در سالن شماره ۵ بهشت زهرا برگزار خواهد شد.

وزارت پست وتلگراف وتلفن

آ–۶۴۵

تسلیت

سروران عزیز آقایان رضا ، محسن، حسن و حاج ناصر حداد

باکمال تاسف درگذشت پدر گرامیتان را تسلیت میگوئیم.

قاسم، داود، حسن ومحمد میرزا اسماعیلی ، حاج علی اصغر قرهگوزلو .

آ–۷۲۱

سرکار خانم شکوفه چهرنگار

درگذشت پدر گرامیتان را از صمیم قلب تسلیت گفته و خود را درغم شما شریک میدانیم .

همکاران شما در دفتر امور مدارس عالی

آ–۷۱۹

جناب مهندس منصور خزائی

با نهایت تاسف درگذشت جانگداز برادر گرامیتان را صمیمانه تسلیت عرض مینمائیم.

شرکت ساختمانی پاطاق

آ–۱۰۲۸۰

جناب مهندس سیروس گلشن ابراهیمی

با نهایت تاسف مصیبت وارده را بدان خانواده و فامیل محترم تسلیت عرض می‌نمائیم.

مدیران وکارگران شرکت ساختمانی پاطاق

آ–۱۰۲۷۹

بااندوه فراوان فوت ناگهانی گل همیشه خندان نادربختیار را به خانواده داغدارش تسلیت میگوئیم.

خانواده های صالحی – ابوالصدق – بهکام سخجسته

آ–۷۰۱

بایکدنیا غم و اندوه فوت نابهنگام دوست عزیزم مرحوم حسین نوری را بکلیه اعضای خانواده و دوستان آن مرحوم، تسلیت عرض میکنم.

سید محمد سادات

آ–۷۰۹

تسلیت

آقای اخوان علیزاده و بانو و خانم نیکو اقبال

مصیبت وارده را بشما و خانواده محترمتان تسلیت عرض مینمائیم.

محمد زکریا– گلشنی

آ–۶۸۱

هو
۱۲۱
الجنة تحت اقدام الامهات

درگذشت عارفه صالحه، سرکار علیه حاجیه بی‌بی والده ماجده قطب العارفین حضرت حاج سلطانحسین تابنده گنابادی (رضا علیشاه) را بپیشگاه مبارک ملاذالسالکین تسلیت عرض نموده، بقاء عمر وسلامتی وپیروزی وموفقیت آن‌جناب را درکلیه امور از خداوند منان خواستار و امیدواریم عنایت آن حضرت همیشه شامل حال مومنین و ارادتمندان راه حق وحقیقت گردد .

ولی‌الله ایلیافر، حسین بابیزن، هادی پارسا، جهانسوز، کیانی، حشمت‌الله اسفندیاری، خسرو والانیا، یونس‌شونیر، فریدون لشگری، محمد عربشاهی، آذربی، گلزاده، حسن لشگری، بهروز برچم آزاد، داریوش ضرابی ، محمدرضا فزلباش.

آ–۵۷۳

جناب آقای آموزگار وبانو

مصیبت وارده را تسلیت گفته ما را در غم خود شریک بدانید.

خانواده سجادیان

آ–۱۰۲۵۰

همکار عزیز جناب آقای ناصر حسین‌زاده کاشانی

فوت ناگهانی برادر عزیزتان را بشما و خانوادهتان تسلیت و بقاء عمر شما و خانوادهتان را از خداوند متعال خواستاریم.

پرسنل وکنترل خط پرواز – هلیپورت – خلبانان ،شرکت پشتیبانی و نوسازی هلیکوپتر های ایران .

آ–۵۰۵۰

همکار گرامی خانم فاطمه روشنفکر

درگذشت پدر گرامیتان ولی‌الله روشنفکر را صمیمانه بشما تسلیت گفته وخودرا درغم شما شریک می‌دانند.

همکاران شما در اداره کل اوراق بهادار

آ–۶۹۹

همکاران گرامی مهندسان مشاور شهرکاو
آقای مهندس ناصر خزائی

درگذشت ناگوار همکار گرامیمان آقای مهندس خسرو خزائی را تسلیت گفته برای آن همکاران وخانواده آن مرحوم از خداوند بزرگ صبر جمیل مسئلت می‌نمائیم.

جامعه مشاوران ایران

آ–۱۰۲۷۸

همکار گرامی آقای علی ادیبفر

درگذشت مادر گرامیتان را بشما تسلیت وبقای عمر و سلامتی شما وبازماندگان آن مرحومه را از خداوند متعال خواستاریم .

کارکنان شرکت کالسیمین

آ–۶۹۳

همکار ارجمند خانم کبری افشار

مصیبت وارده را بشما وخانواده گرامیتان تسلیت عرض می‌نمائیم.

واحد حفاظت آثار باستانی

آ–۷۰۳

همکار محترم جناب آقای دکتر ارسلان مظاهری

باکمال تاسف مصیبت وارده را بجنابعالی وخانواده محترم تسلیت عرض میکنیم وخود را درغم شما شریک میدانیم.

اهواز– از طرف اعضای هیئت علمی دانشکده کشاورزی دانشگاه جندی‌شاپور– شورای مدیریت دانشکده

آ–۱۰۸۸

جناب آقای رضا نوری

درسوگ ازدست رفتن برادر بزرگوارتان برای شما و خانواده آن رادمرد قهرمان آرزوی صبوری و سلامت داریم .

کارمندان فروشگاه هیتهوس –نیک انجام – جعفرشکیب

آ–۷۱۲

حضور محترم جناب آقای سلطانحسین تابنده (رضاعلیشاه)

درگذشت والده محترمه را بحضورتان تسلیت عرض نموده و بقاء عمر وسلامت خاندان محترم و جناب آقای دکتر آزاده را از خداوند متعال خواستاریم .

دکتر اسماعیل فرهنگی و بانو

آ–۷۰۵

هو ۱۲۱

حضور محترم حضرت آقای حاج سلطانحسین تابنده گنابادی (رضاعلیشاه)

باقلبی اندوهگین درگذشت والده‌ماجده گرامی حاجیه بی‌بی را تسلیت عرض نموده بقاء ذات خجسته صفات آن‌بزرگوار و سایر بستگان را از حضرت منان خواستاریم .

سبزوار – از طرف فقرای سلسله نعمت‌اللهی سلطانعلیشاهی گنابادی سید علی بیداد .

حضور محترم حضرت آقای حاج سلطانحسین تابنده گنابادی (رضاعلیشاه)

درگذشت والده ماجده سرکار علیه حاجیه بی‌بی را باقلبی حزین و روحی اندوهگین تسلیت عرض نموده بقاء ذات خجسته صفات آن بزرگوار و سایر بستگان را از درگاه حضرتمنان خواستاریم .

دکتر علیرضا مصورعلی – دکتر عزالدین ابطحی – دکتر صدرالدین ابطحی – دکتر مسعود رضاابطحی – [illegible] – دکتر بهادر – دکتر صفی‌نیا – دکتر مریخ – دکتر حجازی – دکتر منوچهر معتمدی – دکتر عبدالرضا علوی – دکتر هوشنگ دفتری – دکتر میردامادی – دکتر کاشانی – دکتر ضرغامی – دکتر ناصری – دکتر منوچهری – دکتر علی معتمدی – دکتر لنانی – دکتر آزادگان .

آ–۷۰۷

جناب آقای سیاوش منصوبی

مصیبت وارده را بشما و خانواده محترمتان تسلیت عرض می‌کنیم .

منطقی سکولار

آ–۶۷۱

برادر عزیز آقای ضیاء مصباح

مصیبت وارده را تسلیت و خودمان را درغم شما شریک می‌دانیم .

کارکنان سازمان سنجش آموزش کشور

آ–۶۹۷

برادر عزیزم جناب آقای مصطفی تهرانی
فرماندار محترم تهران

مرا درغم جانکاهت شریک بدان .

مصطفی متولی

آ–۶۸۳

همکار ارجمند آقای افلاطون بقائی

باکمال تاسف مصیبت وارده را بشما و خانواده محترم تسلیت عرض می‌نمائیم. و خودمان را درغم شما شریک میدانیم.

کارکنان وهیئت مدیره شرکت هپکو

آ–۱۰۲۴۴

جناب آقای بقائی

درگذشت ناگهانی خواهر گرامیتان باعث اندوه و تاسف ما گردید .

این مصیبت بزرگ را بشما و خانواده محترمتان تسلیت گفته و امیدواریم کماکان ما را در غمخود شریک بدانید .

کارکنان حسابداری شرکت هپکو

آ–۱۰۲۳۷

جناب آقای مصطفی نشاط مبینی تهرانی

مصیبت وارده ناشی از فوت پدر گرامیتان راصمیمانه تسلیت گفته خود را درغم شما شریک میدانیم

خانواده های : وحدتی – بنائی – کنی – رفیعی .

آ–۵۶۷

همکار گرامی جناب آقای محمد سائق

مصیبت وارده را به حضورجنابعالی و خانواده محترم تسلیت عرض مینمائیم.

قسمت داروئی شرکت سهامی سیبا گایگی ایران

آ–۱۰۲۶۱

خانواده محترم نیکو اقبال

مصیبت وارده را تسلیت عرض می‌نمائیم.

سرلشکر عمرانی

آ–۱۰۲۳۹

انالله وانا الیه راجعون
جناب آقای مهندس مسعود هسته‌ای

بانهایت تاسف وتاثر درگذشت مادر گرامیتان را تسلیت عرض نموده و از خداوند متعال بقاو سعادت جنابعالی وخانواده محترم را مسئلت دارم.

میرشجاع صفائی

آ–۱۰۲۳۵

سرکار خانم ایرن گورکانی

بااندوه وتاثر بسیار درگذشت پدر گرامیتان را تسلیت عرض مینمائیم، در غم بزرگتان شریکیم.

همکارانتان در دبیرستان کمال ناحیه ۱۳

آ–۵۸۹

کارکنان شرکت نفت ایران پان‌آمریکن

درگذشت نابهنگام همکار خود آقای ایرج قائمی رابخانواده ودوستان آن مرحوم صمیمانه تسلیت میگویند.

آ–۶۳۷

کارکنان شرکت نفت ایران پان‌آمریکن

مصیبت وارده را بهمکار خود آقای عباس وثوقی صمیمانه تسلیت میگویند.

آ–۶۳۷

باکمال تاثر وتاسف فوت نابهنگام آقای دکتر محمد حسین لطیف وهمسر ودو فرزندش را ببازماندگان و دوستان تسلیت عرض مینمائیم.

پزشکان، پرستاران وکارکنان بیمارستان و زایشگاه بابک

آ–۶۵۱

جناب آقای فضلی‌راد

مصیبت وارده را صمیمانه تسلیت عرض مینمائیم.

خانواده دقیق

آ–۶۱۱

جناب آقای علی تابنده

مصیبت وارده را تسلیت عرض نموده سعادت و بقای عمر جنابعالی و سایر بازماندگان ارجمند را از درگاه حق‌تعالی خواستاریم.

محمد رضا مرشدی وخانواده

آ–۵۰۴۱

هو ۱۲۱
پیشگاه حضرت رضاعلیشاه روحی فداه

مصیبت وارده را حضور مبارک وخانواده ارجمند تسلیت عرض نموده بقاء عمر آن حضرت وبازماندگان را از خداوند متعال مسئلت مینماید.

علی اصغر زند و خانواده– حاج خسرو سامانی وخانواده

آ–۱۰۲۶۹

خانواده محترم ناظم‌پور

مصیبت وارده را تسلیت عرض نموده خود را درغم شما شریک میدانیم.

فیض‌الله تابش و بانو

آ–۱۰۲۷۷

آقای اسماعیل سالم نراقی وبانو

مهندسین وکارمندان شرکت زیان ضمن عرض تسلیت از خداوند متعال صبر جمیل جهت جنابعالی و بانو خواستاراست.

مهندس علی‌اکبر مقیمی آذری

آ–۹۳۹

اطلاعات
سال پنجاه و چهارم
محل اداره: خیابان خیام
ساختمان اطلاعات
تلکس ٢١٢٢٣٦
تلگرافی: اطلاعات - تهران
تلفن ٣٢٨١

تقویم اطلاعات

ساعات شرعی
استخراج دکتر ریاضی کرمانی

یکشنبه- هفدهم فروردین‌ماه ١٣٥٩
بیستم جمادی الاول ١٤٠٠
ششم آوریل ١٩٨٠
اذان مغرب . . . . ساعت ٧ و٤٨ دقیقه
اذان‌صبح (فردا) .. ساعت ٥ و ٩ دقیقه
طلوع آفتاب (فردا).. ساعت ٦و٤٠ دقیقه
ظهر شرعی (فردا).. ساعت ١و٨ دقیقه
اذان مغرب (فردا).. ساعت ٧و٤٩ دقیقه

رئیس جمهوری ایران مردم مصر را به قیام دعوت کرد

دیروز پیامی از سوی دکتر ابو الحسن بنی صدر، رئیس جمهوری کشورمان خطاب به ملت مصر انتشار یافت. متن پیام باین‌شرح است:

پیام از رئیس جمهوری ایران به ملت مصر

برادران و خواهران:

از کودتای امریکا - شاه مخلوع در سال ١٩٥٣ بدین‌سو ما همواره‌ازسیاست ضد اسلامی و ضد عربی شاه مخلوع رنج می بردیم و با آن مبارزه می کردیم. وقتی ناصر باآن رژیم قطع رابطه کرد، بیش از همه، ملت ما شادی کرد. اینک دوستان اسلام و یاران‌ملت عرب‌درایران انقلاب‌کرده‌اند، بدان امیدکه بایکدیگرهمدلی کنیم و سایه سیاه سلطه آمریکا و روسیه را ازسر ملت های مسلمان دور کنیم، اما کسی که جای ناصر را بناروا گرفته است،باانقلاب اسلامی ایران، با دولتی که دوست ملت‌عرب و آماده هرگونه همکاری در مبارزه بزرگ‌برضدسلطه‌صهیونیستی بعنوان‌ابزارسلطه‌امریکاست، آشکارا دشمنی می کند و بدترین دشمنان ملت ایران وملت عرب را در خاک‌مصر پذیرائی می‌کند.

ملت مصر، تظاهرات دانشجویان و جوانان مصری بیانگر آنست‌که‌ملت مصر، با تصمیم دیکتاتور مصر موافق نیست، ملت ایران از تو ملت‌مسلمان و با فرهنگ می خواهد، برضد رژیم دست نشانده‌قیام کنی و بخواهی که شاه مخلوع باایران باز گردانده شود. امید که این قیام تا سقوط رژیمی‌کەمنافع‌دشمنان مسلمانان و دوستی دشمن شماره یک ملت ایران را برمنافع ملت اسلام ترجیح می دهد، ادامه پیدا کنند.

ملت ایران همواره آماده است تا کنار ملت اسلام‌برای استقلال و آزادی همه سرزمین های اسلامی جهاد کند.

رئیس جمهوری ایران -
ابوالحسن بنی‌صدر -
١٦ر١ر٥٩

سپاه پاسداران شهادت ١٨ دانشجوی مصری، عراقی وایرانی را تبریك گفت

از سوی روابط عمومی سپاه پاسداران انقلاب اسلامی، در رابطه با شهادت ١٨ تن از دانشجویان ایرانی، مصری و عراقی در جلو سفارت مصر در هند اطلاعیه‌ای بشرح زیر، انتشار یافت:

بسمه تعالی

هرگز در راه خدا سست شوید و اندوهگین نباشید، زیرا که شما برتر هستید، اگر ایمان داشته باشید. (قرآن کریم - سوره آل‌عمران ١٣٩).

رهنمود های فرمانده و رهبر کبیرمان امام خمینی که از سرچشمه فیاض قرآن و عترت نشات میگیرد همیشه بما این هشدار را داده است که در صحنه سیاست های بین‌المللی جهانخواران قبل از اینکه بفکر چاره جوئی‌درمقابل مکرها و سفسطه بازیهای کهنه و بوچ جباران تاریخ و قدرت دروغین آنان بودەباشیم باید بکوشیم هرچه بیشتر و بهتر خود را و انقلابمان را با ملاک های مکتب جهانی و توحیدی اسلام تطبیق دهیم.

تاریخ آینده انسان و مردم جهان هرگز مارا نخواهد بخشید زمانی که آغاز گران انقلاب نوین توحیدی کەشعار رهائی انسان را نوید می- دادند، از مستضعفان تشنه انقلاب عقب افتاده باشند.

امپریالیست های جهانخوار با مشارکت صهیونیزم بین‌المللی برای رهائی از چنگال انقلاب اسلامی ما چنین اندیشیدند که با آوردن شاه جنایتکار به خاورمیانه و ایجادتوطئه و آشوب‌های داخلی در ایران راه مفری برای خویش‌بیابند. ولی تظاهرات انقلابی ملت‌های مصر، عراق و دیگر کشور های منطقه نشان داد کەمیلیارد ها انسان مستضعف جهان خود را همیشه در نبرد با دشمنان‌انقلاب اسلامی میدانند.

شهادت ١٨تن‌از دانشجویان مصری و عراقی و ایرانی در بجلوی سفارت مصر در هندرا به ملت های مصر و عراق و ایران تبریک گفته وامیدواریم همانگونه کەخون این شهیدان در جلوی سفارت مصر برای محو امپریالیزم بهم آمیخت‌امت بزرگ اسلامی رسالت‌همبستگی در این برهه از زمان را در مقابل دشمنان شرق و غرب بیشتر احساس نماید و برای رهائی انسان تحت ستم قرن‌ها متحدتر پیش رود.

شورای انقلاب، امشب تکلیف گروگانها را روشن میکند

صادق قطبزاده وزیر امور خارجه ایران درپایان جلسه دیشب کمیسیونهای شورای انقلاب گفت که در مورد انتقال گروگانها فردا شب (امشب) تصمیم نهائی از سوی شورای انقلاب اتخاذ خواهد شد.

وی ضمن اعلام این‌مطلب گفت: من نظر خودم را در مورد گروگانها پس از اینکه شورای انقلاب تصمیم خود را گرفت، اعلام‌خواهم کرد.

خبرنگاری پرسید آیااین درست است که دونفر از اعضای شورای انقلاب‌برای کسب تکلیف درموردگروگان ها نزدامام رفته‌اند، قطبزاده گفت: این مسئله مربوط به هفته قبل بود و اصولادر موردگروگانها، دانشجویان مستقر در لانه جاسوسی اکنون برای ما مسئله‌ای نیستند، بلکه این مسئله‌ای است داخلی، بین اعضای شورای انقلاب.

در مورد اظهارات یک مقام فلسطینی که گفته است سه جزیره ایران متعلق به اعراب است قطبزاده گفت: بله آقای ابوالهول نماینده سازمان آزادیبخش فلسطین اعلام‌کرده که جزایر سه‌گانه متعلق‌به اعراب‌است و لذاما اعتراض کردیم و از سازمان آزادیبخش فلسطین در این مورد توضیح خواستیم که موضع خودرا روشن کنندکه آیا آقای ابوالهول این حرف رااز‌قول خودش گفته یا نظر «ساف» است، چرا که اگر این یک حرف شخصی باشد ارزشی ندارد ولی اگر نظر سازمان آزادیبخش فلسطین باشد،این‌سازمان باید موضع خودرا در قبال ایران روشن کند.

قطب زاده گفت: جزایرسه گانه متعلق به ایران است و یک وجب از انرا به کسی نمی دهیم.

قطب زاده‌در مورد سفرش به کشورهای عربی گفت: سهشنبه آینده سفر خودم را آغاز میکنم و به سه کشور سوریه، الجزایر و لبنان می روم وممکن است سودان و لیبی‌وکویت هم به آن اضافه شود.

خبرنگاری از قطب زاده پرسید نظر شما در مورداین که حجت‌الاسلام خلخالی گفته است که سوء ظنی نداردکه امام موسی صدر در لیبی نیست، چیست؟ وزیر خارجه گفت: آقای خلخالی هیچ ماموریتی‌از طرف دولت‌ایران برای خارج ندارد، لذاهرچه می گوید نظر شخصی اوست وبه نظر دولت بستگی‌ندارد، واینکه ایشان را بعنوان‌عضو شورای‌انقلاب‌و رئیس دادگاه های انقلاب معرفی کرده‌اند، تبلیغات خارجی است که نخواسته است این مسایل را بزرگ جلوه دهد و مسافرت ایشان هم یک مسافرت کاملا خصوصی است.

قطب زاده‌سپس گفت‌هیاتی ازسوی شورای انقلاب‌مامور شده تا راجع به سرنوشت‌و مسئله امام موسی صدرتحقیق کندو باید نتیجه این تحقیقات روشن شود و تا روشن‌شدن مسئله دولت ایران نظر خود را در این مورد اعلام‌نخواهد کرد و بزودی این هیات به لیبی اعزام خواهند شد.

نیکسون خواستار اعمال فشار به ایران است

بن- رویتر - ریچارد نیکسون رئیس جمهوری پیشین ایالات متحده گفته است ایالات متحده میبایستی‌پس‌از اشغال سفارت امریکا درتهران ازتحریم موادغذائی‌بعنوان اسلحه‌ای علیه‌ایران استفاده میکرد. وی همچنین به مخبر روزنامه آلمانی «ولت‌ام سونتاك» گفت که‌کابینه کارتر ازاین‌که در پاسخ‌به‌اشغال سفارت توسط دانشجویان استفاده‌از نیروی زور را نادیده گرفته‌است مرتکب اشتباه شده است.

نیکسون گفت یکی از درسهائی که برای آینده باید گرفت این است که‌ایالات متحده نباید دراستفاده ازتحریم اقتصادی مانند تحریم صادرات مواد غذائی هراسان باشد.

نیکسون اضافه کرد البته ماننیخواهیم‌بی‌دلیل باعث ناراحتی مردم شویم ولی ازطرف دیگر باید تشخیص دهیم که یك اقدام خصمانه مانند اشغال سفارت امریکا رابا اقدام خصمانه مشابهی پاسخ‌دهیم.

نیکسون دراشاره به مداخله شوروی در افغانستان‌گفت کشورهای باختری پیش‌از اینکه بایکدیگر متحد شوندممکن است چنین ضربه دیگری راتجربه کنند.

نیکسون گفت حمله شوروی به یوگسلاوی پس‌از مرگ تیتو میتواند برای رسیدن به‌این اتحادکافی باشد.

نیکسون گفت‌که وی انتظار نداردکه مسکو تانك به‌خاك یوگسلاوی گسیل دارد، ولی اگرچنین اقدامی انجام‌دهد پاسخ‌ایالات متحده باید نقلو انتقالات هوائی و حمایت‌اقتصادی از جانشینان تیتو باشد.

سفارت ایران در لندن ٣ میلیون لیره بفروش میرسد

براساس آگهی های منتشره در روزنامه های اخیر چاپ لندن سفارت ایران در لندن بزرگترین ساختمان ملکی خود را در معرض فروش گذارده‌است.

این ساختمان که درجنوب گزینگتون واقع است مدرن و بزرگی است که وزارت امور خارجه ایران چند سال قبل برای محل سفارت ایران در لندن خریداری کرده بود تا در این عمارت که بصورت مجموعه‌ای از ساختمانها است تمام دفاتر و امور متمرکز گردد اما اخیرا سفارت ایران با نظر موافق وزارت امور خارجه تصمیم به فروش این ساختمان گرفته است مبلغ پیشنهادی برای‌فروش ساختمان سه میلیون لیره می باشد.

براساس تصمیمات‌قبلی وزارت امور خارجه تمام عمارتهای مجللو گرانقیمت سفارتخانه های ایران در خارج فروخته خواهد شد واز محل بهای‌آنهاساختمان های ساده‌تر ومسکونی‌برای سفادت و کارمندان سفادت تهیه خواهد شد.

دیدار آیت‌الله خلخالی باحافظ اسد

دمشق -خبرگزاری‌فرانسه- بعد از ظهر روز گذشته صادق خلخالی که سرگرم دیداری از این کشور است، باحافظ‌اسد رئیس‌جمهوری سوریه دیدار و گفتگو کرد.

در این گفتگو ها آیت‌الله خلخالی حمایت ایران از سوریه در مبارزه‌اش علیه توطئه های «کمپ دیوید» را اعلام کرد.

خبرگزاری سوریه دراین زمینه تصریح کرد که گفتگو های اسد و خلخالی، پیرامون اوضاع منطقه و همچنین مناسبات دوستانه موجود میان دو کشور صورت گرفته است.

آیت‌الله خلخالی که روز چهارشنبه گذشتەواردەدمشق شده بود، روز پنجشنبه‌نیز با عبدالحلیم خدام وزیرامور خارجه سوریه ملاقات و پیرامون مناسبات میان انقلاب در دو کشوردوست گفتگو کرده بود. وی روز گذشته نیز بهنگام برگزاری نماز جمعه در برابر عده‌ای‌از نمازگزاران تاکید کرد کەملت ایران از مبارزه ملت‌سوریه برای آزادی بیت‌المقدس و کوتاەکردن دست‌صهیونیست غاصب حمایت میکند.

اسقف کاپوچی به‌تهران آمد

سخنگوی وزارت امور خارجه اعلام کردکه اسقف کاپوچی به دعوت وزارت خارجه ایران به کشور ما آمده است اسقف کاپوچی شب گذشته‌وارد تهران‌شده هدف او از این سفر انجام مراسم مذهبی عید پاک گروگان‌های امریکائی‌است این سومین سفر اسقف کاپوچی پس از پیروزی انقلاب اسلامی به ایران است.

قوانین وضوابط استخدامی کشور دگرگون میشود

سازمان امور اداری و استخدامی کشور از تمامی متخصصین علوم اداری و صاحبنظران دعوت کرد پیشنهادات خودرا به این سازمان بفرستند تا در تجدید نظرهائی که در نظر است در قوانین و ضوابط استخدامی کشور داده شود مورد نظر قرار گیرد.

متن اطلاعیه که از سوی مصطفی کتیرائی دبیر کل سازمان امور اداری و استخدامی انتشار یافته بهاین شرح است:

چون سازمان امور اداری واستخدامی کشور در نظر داردبر کلیه قوانین وضوابط استخدامی وزارتخانه ها و موسسات دولتی با رعایت خطوط اصلی زیر تجدید نظر نماید: ١- برقراری عدالت نسبی و رفع نارسائی ها و تبعیض ها و ناهماهنگی هادر مقررات استخدامی.

٢- ایجاد علاقه و تحرک ودلگرمی در عموم مستخدمین در راه انجام وظیفه‌ای که به آنها محول می شود درحدی که از یک نظام جمهوری اسلامی انتظار میرود.

٣- متناسب کردن حجم پرسنل مستخدمین دولت در کلیه وزارتخانه هاوموسسات دولتی با وظایف واقعی و ضروری انها و نحوه پیاده کردن طرح مربوط. لذا از عموم‌کارشناسان و متخصصین علوم اداری و صاحبنظرانی که در امور فوق تحقیقات و مطالعات و تجاربی دارند و اندوخته‌اند دعوت میشود هرگونه‌طرح‌جدیدو یا راه‌حل اصلاحی برای نیل به هدف های بالا دارند حداکثر تاپایان روز ١٥ اردیبهشت ماه سال جاری به دفتر روابط عمومی سازمان امور اداری و استخدامی کشور واقع در خیابان ورشو بین ویلا و اپان ارسال دارند.

گروهی از کارکنان ساواك بازخرید می‌شوند

پس از آنکه از سوی شورای انقلاب سازمان امنیت و اطلاعات کشور (ساواك) از تاریخ ٢٢ بهمن ماه سال ٥٧ رسما منحله شناخته شد و تعیین تکلیف معیشتی کارکنان آن به نخستوزیری داده شد، شورای انقلاب در جلسه چهارم اسفند ماه خود ضمن یك طرح، تصویب کرد تکلیف کارکنان سازمان منحله ساواك به عهده نخستوزیری (دفتر انقلاب) است. براساس همین مصوبه، قانون تعیین تکلیف مستثنی شده از قانون استخدام کشوری که اخیرا به تصویب شورای انقلاب رسیده است، در باره کارکنان ساواك اجرا میشود.

براساس یکی از مواد این قانون، بازخرید آنان به این شرح خواهد بود.

١- پرداخت‌دو ماه‌آخرین حقوق‌ومزایای زمان اشتغال بازاء هر سال خدمت در مورد کارکنانیکه تا دوسال سابقه خدمت دارند.

٢- پرداخت ٤٥ روز آخرین حقوق و مزایای زمان اشتغال بازاء هر سال خدمت مازاد هردو سال در مورد کارکنانیکه تا ٤ سال سابقه خدمت دارند.

٣-پرداخت‌یکماه‌آخرین‌حقوق ومزایای زمان اشتغال مازاد هر سال خدمت مازاد هر چهار سال مشروط برآنکه حداکثر پرداختی از یك میلیون ریال تجاوزننماید.

٤- پرداخت‌حقوق‌ومزایای ایام مرخصی استحقاقی استفاده نشده مشروط بر آنکه از چهار ماه تجاوز ننماید. متن لایحه قانونی تعیین‌تکلیف کارکنان سازمان منحله اطلاعات و امنیت کشور (ساواك) که در جلسه ٤ر١٢ر٥٨ به تصویب رسیده است به این شرح است.

ماده واحد: اجرای‌لایحه قانونی تعیین‌تکلیف کارکنان دستگاه های اجرائی‌مستثنی شده از قانون استخدام کشور مصوب ٨ر٨ر١٣٥٨ شورای انقلاب جمهوری اسلامی ایران در مورد کارکنان ساواك منحله به عهده نخستوزیری (دفتر انقلاب) گذارده می شود.

تبصره: انحلال ساواك اطلاعات و امنیت کشور که عملا از تاریخ ٢٢ر١١ر٥٧به مرحله اجرا درآمده نیز از تاریخ مذکور تائیدمی گردد.

فرزند امام موسی صدرانتخاب‌خود به دبیر کلی «سازمان امل» را تکذیب کرد

صدرالدین صدر فرزند امام موسی صدر رهبر شیعیان‌لبنان امروز در تماسی تلفنی با خبرگزاری پارس انتخاب‌خود را بسمت دبیر کلی سازمان «امل» که روز گذشته ازسوی خبرگزاری فرانسه مخابرشده بود تکذیب کرد

متن اطلاعیه‌ای کەوی در این زمینه در اختیارخبرگزاری پارس‌گذاشت بشرح زیر است:

بسم‌الله الرحمن الرحیم

پس از ربوده شدن‌پدرم‌امام موسی صدر، شیعیان محروم لبنان دو ضربه عظیم تحمل کردند، یکی تنها حامی خود رااز‌دست دادند و بی‌سرپرست ماندند. در اوج کشمکش ها و درگیری های جنوب لبنان که آنان را هدف حمله های جدید کینه توز اسرائیل‌غاصب قرارداد تا تمام عقده های‌خود را از اسلام و انقلاب ایران برسر آنها خالی کند، دیگر گرفتار مقدمارها و دسته‌بندی های داخلی لبنان شدند که از این فرصت برای درهم شکستن تلاش های بیست ساله امام صدر و شیعیان استفادەکردند و تمام امیدها و شرافت و شخصیتی‌که پدرم با از خود گذشتگی و ایمان و جهادبرای این مستضعفین محروم کسب کرده بود مورد تجاوز قرار دادند. اما عامل اصلی و خطرناکترین ضربه‌هاتابی‌رهبر ساختن شیعیان بود که دست دشمنان داخلی و خارجی را برای کینه جوئی بازگذاشت‌و نقشه قدیمی صهیونیسم‌اسرائیل و امپریالیسم امریکا را برای خالی کردن صحنه از وجود پدرم، بدست عاملین آنها در لیبی به اجرا درآورد.

سازمان «امل» از جمله سازمان ها و تاسیساتی است که پدرم برای حفظ جنوب لبنان و «جبل‌عامل» در مقابل اسرائیل و برای حمایت از مسئله مقدس فلسطین ایجاد کرده است. در روز جمعه پانزدەفروردین ١٣٥٩ ازطریق رادیو ایران و به نقل از خبرگزاری فرانسه و نیز در روزنامه ها منتشر شد که من بعنوان دبیر کل جدید این سازمان انتخاب شده‌ام. این خبر را تکذیب میکنم و برای خودم و برای همه شیعیان‌و مسلمانان جهان اولین و مهمترین مسئولیت را بازیابی امام صدر و رفع ریشه تمام نابسامانی های شیعیان لبنان‌و رسوا ساختن عاملین بی‌شرم این خیانت به اسلام وانسانیت میدانم. لذا تمام نیروی‌خود را درو‌قف این مهم نموده و از خداوند و امت اسلام برای فاش کردن توطئه ربایندگان پدرم که به گفته امام خمینی متجاوزین بەحریم اسلام‌هستند یاری میجوییم. صدرالدین‌صدر تهران - ١٠ فروردین ١٣٥٩

تبلیغات رادیو تلویزیونی کاندیداها در مرحله دوم

مهندس مصطفی میر سلیم معاون سیاسی و اجتماعی وزارت کشور، در یکگفتگو اعلام کرد کوشش میشود به کاندیدا های مجلس شورای ملی برای مرحله دوم انتخابات فرصت تبلیغات از طریق رادیو تلویزیون داده شود.

مهندس میرسلیم گفت: در مرحله اول انتخابات بدلیل عده بسیار زیاد کاندیدا ها،این کار امکان پذیر نبود ولی در مرحله دوم باتوجه بمحدود بودن کاندیدا های نمایندگی مجلس شورای‌ملی، امیدواریم فرصت ارائه برنامه های انتخاباتی خودرا درتلویزیون داشته باشند.

وی افزود: البته ما دارای آن قدرت اجرایی برای چنین تصمیم گیری نیستیم لذا طرحی بەاین منظور به شورای‌انقلاب فرستاده خواهد شد و در صورت تصویب‌کاندیدا های مرحله دوم چه در تهران‌و چه در شهرستان ها امکان استفاده از رادیو - تلویزیون را پیدا خواهند نمود.

معاون سیاسی و اجتماعی وزارت کشور در همین‌گفتگو اعلام کرد عده کل شرکت - کنندگان در انتخابات مرحله اول ١٠ میلیون و ٩٤٢ هزار نفر بوده است.

توضیح

در لیست انتخاباتی دیشب نام نماینده تهران ردیف ٢٩٤ بجای محمود دزکام اشتباها الکام چاپ شده است که بدین وسیله تصحیح میشود.

طرح استقلال تحریریه روزنامه‌های مصادره شده

دیشب در پایان جلسات کمیسیونهای‌چهارگانەشورای انقلاب، دکتر ناصرمیناچی وزیر ارشاد ملی درباره سرنوشت روزنامه‌هائی که زیر نظر بنیاد مستضعفان اداره می‌شود گفت: چون بنیاد مستضعفان از نظرمالی نمی‌تواند این موسسات را اداره کند، لذا در نظر است که این روزنامه‌ها واگذار شود. البته ابتدا قرار بود چون روزنامه‌ها کارشان در ارتباط با وظایف وزارت ارشاد ملی است، اینگونه روزنامه‌ها دراختیار این وزارتخانه قرار گیرد، لیکن چون دولت نمیخواهد روزنامه دولتی داشته باشد لذا باین فکر افتادیم که چاپخانه این روزنامه‌ها در اختیار وزارت ارشاد ملی قرار گیرد و در این زمینه پیشنهاد کردم که یک شرکت سهامی عام تاسیس شود و سهام، با نام عرضه کنیم و یک مقدار آنرا که کمتر از چهل‌درصد خواهد بود، وزارت ارشادملی خریداری کند تا درعین حال دولتی‌هم نشود و اینکارهم‌فقط بخاطر کمک مالی انجام شود وبقیه سهام آن بین کارمندان و سایر مردم تقسیم شود که درنتیجه بصورت ملی اداره شود و دولت هم فقط از نظر چاپخانه و امور مالی کمک‌هائی بکند و درچاپخانه کارهای چاپی دیگری مانند چاپ روزنامه‌هائی که امتیاز می‌گیرند، چاپ شود و درنتیجه درآمد چاپخانه‌زیاد شود تا بتواند خودکفاباشد و این بار سنگین هزینه از دوش بنیاد برداشته شود.

دکتر میناچی افزود: به این ترتیب هیات تحریریه‌ها هم مستقل خواهند شد و زیرنظر دولت یا شرکت نخواهند بود. بنابراین، این طرح را پس از بررسی لازم در شورای انقلاب‌مطرح خواهیم کرد.

تغییر ساعت شروع امتحانات نهائی ششم متوسطه

ساعات شروع امتحانات‌نهائی کلیه رشته های ششم متوسطه نظام قدیم تغییر کرد.

وزارت آموزش و پرورش امروز اعلام کرد بعلت جلو کشیده شدن ساعت ها زمان شروع امتحانات نهائی کلیه رشته های دبیرستانی نظام قدیم که از روز ٢٢ فروردین ماه جاری آغاز میشود درکلیه مناطق آموزشی کشوربجای ساعت ٨ صبح و ٣بعد ازظهر از ساعت ٩ صبح و ٤ بعداز ظهر شروع خواهد شد.

به‌آپارتمانهای بدون پروانه ساختمان وپایان کار سند مالکیت داده نمیشود

از سوی سازمان ثبت‌اسناد و املاک کشور به کلیه مناطق و واحد های‌ثبتی دستورداده شد از صدور سند آپارتمان های تازه ساز بدون نقشه و پروانه ساختمانی و نیزگواهی پایان کار خودداری کنند.

بدنبال ساختمان هائی که اخیرا از سوی گروهی فرصت طلب و استفاده جو بدون اجازه مقام های مسئول شهری احداث شده است، ومشکلاتی که بعلت درخواست صدور سند از سوی صاحبان این ساختمان ها برای مسئولان واحد های ثبتی در سراسر کشور بوجود آورده است.

سازمان ثبت اسناد واملاک کشور، باصدور یک بخشنامه به کلیه مناطق و واحد های ثبتی اعلام کرد که صدور سند تفکیک آپارتمان ها منوط به رعایت کامل‌قانون‌تملک‌آپارتمان هاو آئین‌نامه اجرائی آن و ملاحظه نقشه و پروانه و گواهی پایان کار ساختمان و انطباق‌آنها با آپارتمان های احداث شده میباشد.

متن بخشنامه سازمان ثبت بهاین شرح است:

پیرو بخشنامه قبلی نظر به اینکه بعضی از واحد های ثبتی در مورد دریافت نقشه و پروانه ساختمان از متقاضی‌در موقع تفکیک آپارتمان ها دچار تردید شده و درمقام سئوال برآمده‌اند، بدینوسیله لزوما متذکر میگردد چون احراز و تشخیص قسمت های مشترک و اختصاص آپارتمان بدون ملاحظه‌نقشه وپروانه‌ساختمان وگواهی پایان کار امکان پذیر نیست. بنابراین تفکیک آپارتمان ها منوط برعایت‌کامل قانون تملک آپارتمان ها و آئینامه اجرائی آن وملاحظه نقشه و پروانه و گواهی پایان کار ساختمان و انطباق آنها با آپارتمان های مستحدثه میباشد.

کوتاه- ازسراسرجهان

عرفات آماده میانجیگری بین ایران وعراق است

شارجه- رویتر- یاسرعرفات رهبر سازمان آزادیبخش فلسطین در مصاحبه‌ای که دیروز منتشر شد، اظهارداشت سازمان ازادیبخش فلسطین اماده است، برای بهبودروابط ایران و عراق میانجی‌گری کند.

روزنامه «الخلیج» چاپ شارجه که اکنون پس از ده سال وقفه، انتشار خودرا ازسرگرفته است، از قول‌عرفات نوشته است. مادوستان زیادی در انقلاب ایران وروابط محکمی باعراق داریم، ما آماده هستیم از تمام قدرت خود، برای حل هرمسئله‌ای که ممکن است بین دوستان بوجود آید، استفاده کنیم.

هیات پارلمانی امریکا برای استفاده ازپایگاههای‌خاورمیانه وارد منطقه شد

مگادیشو . رویتر.. هیاتی از مجلس نمایندگان امریکا امروز برای مذاکره پیرامون اجرای طرح کارتر درزمینه تقویت حضور نظامی امریکا در اقیانوس هند و خلیج فارس وارد سومالی شد، هدف از این طرح مقابلەبامداخله نظامی شوروی در افغانستان است. این هیات که اعضاء آن نمایندگان کمیته نظامی مجلس نمایندگان امریکا هستند علاوه بر سومالی‌ازعربستان سعودی، عمان، کویت، پاکستان وترکیه دیدار خواهند کرد

زیادباره رئیس جمهوری سومالی اخیرا اعلام داشت که مذاکره با امریکا همچنان ادامه دارد واو بطور اصولی موافقت کرده است که تسهیلات هوائی ودریائی در اختیار امریکا قرار دهد.

پایگاه دریائی بربره در خلیج عدن که تاسال ١٩٧٧ در اختیار شوروی، بوداز مهمترین مراکز نظامی سومالی است که امریکا قصد استفاده از آن را دارد.

آمادگی مصر برای دفاع از کشورهای عربی

کویت: یونایتدپرس - مصر در مقابل تجاوزایران یا هر کشور غیر عربی دیگر آماده دفاع از کلیه‌کشور های‌عربی خلیج فارس است.

پطروس غالی وزیر خارجه مصر که اینك سرگرم دیدار از هند است این مطلب را در یك مصاحبه اختصاصی با نماینده خبرگزاری کویت بیان داشت.

پطروس غالی گفت که‌درصورت وقوع‌چنین‌تجاوزی براساس مفاد پیمان امنیت جمعی سال ١٩٥٠ که بعدها بامضاء چندین کشور عربی حوزه خلیج فارس نیز رسید مصر به کمك کشور مورد تجاوز خواهد شتافت. لکن این کمك در صورت تقاضا بعمل خواهد آمد.

بنظر نمی‌رسد که کشور های عربی درصدد جلب چنین حمایتی باشند.

وزیر خارجه مصر اهمیت شورش های اخیر در کشورش را ناچیز خواند و گفت: گروههای مسلمان و چپ‌گرا از قدرت ونفوذ بسیار کمی برخوردارند وشانس ناچیزی در نفوذ برمردم مصر دارند.

پطروس غالی در عین حال، این مطلب را که مصربخشی از یك دامنه نفوذ آمریکا است ردکرد و گفت که اساس سیاست این کشور برعدم تعهد قرار دارد.

شعب جبهه ملی مصر درکشورهای عربی خلیج فارس

دمشق - خبرگزاری فرانسه - ژنرال سعدالدین‌شاذلی رئیس پیشین ستاد ارتش مصر تاکید کرد که جبهه ملی مصر که وی دبیر کلی‌آنرا بعهده دارد در آینده‌ای نزدیک در کشور های خلیج فارس و بویژه در عربستان سعودی و کویت دفاتری دایر خواهد کرد.

جبهه ملی مصر کەدر مارس گذشته در دمشق تشکیل شد،قبلا به تاسیس دفاتر مخصوص در کشورهای عضو جبهه پایداری تصمیم گرفته است.

دیروز دبیر کل اتحادیه سندیکا های کارگران عرب‌در دمشق ضمن ملاقات با ژنرال شاذلی یک چک ده هزار دلاری بوی تسلیم کرد.

تاکید تازه کارتر

واشنگتن - یونایتدپرس - جیمی‌کارتر رئیس جمهوری امریکا که بطور دقیق واز نزدیک بحران روابط ایران و امریکا واوضاع گروگان هارا زیرنظر دارد دیشب باردیگر تاکید کرد در صورتی که گروگان ها به دولت ایران منتقل نشوند ایالات متحده تحریم های‌اعلام شده علیه ایران را به مرحله اجرادرخواهد آورد.

کارتر که در اقامتگاه ییلاقی خود در کمپ‌دیوید بسر می‌برد توسط جودی‌پاول سخنگوی خود در جریان اوضاع و تحولات ایران قرارمی‌گیرد. پاول دیروز در کاخ سفید بەخبرنگاران گفت موضع امریکا تغییر نکرده و همان است که در بیانیه قبلی مورد تاکید قرار گرفته است.

جودی پاول گفت بگذار یکبار دیگر تاکید کنم که امریکا امیدوار است مقامهای ایرانی قبل از اتخاذ هرگونەتصمیمی درباره تحویل گرفتن، یا نگرفتن گروگان ها موضع‌امریکارا که بەروشنی اعلام شده موردتوجەو امعان نظر قراردهند.

ملاقات وزیران خارجه عمان و یمن جنوبی

کویت - خبرگزاری فرانسه - شیخ‌صباح‌الاحمد وزیر خارجه کویت اعلام کرد که وزیران امور خارجه یمن جنوبی و عمان هفته آینده بایکدیگر ملاقات خواهند کرد. این‌دیدار ممکن است در کویت انجام شود.

وزیر خارجه کویت اضافه کرد که همگونه اقدامات لازم برای موفقیت این مذاکرات بعمل آمده است و امید میرود این دیدار به امضای قراردادی درباره حل کلیه اختلاف‌های موجود بین دو کشور منجر شود.

روز «یادآوری گروگانها» در لوئیزیانا

باتون‌روژ - (لوئیزیانا) یونایتدپرس - دیوتریـن فرماندار لوئیزیانا دیروز، روز یادآوری گروگانها را در ایالت لوئیزیانا اعلام کرد و از کلیه‌ایستگاه‌های‌رادیویی خواست که حمایت مداومی را از گروگانهای‌امریکایی در ایران سازمان دهند.

در اعلامیه «تریـن» آمده است من به همه مردم ایالت لوئیزیانا اصرار میورزم که یك دل و یك‌جهت متحد شوند و همصدا با هم‌بگویند ایران هموطنان ما را آزادکن.

ادامه اغتشاشات دانشگاهی دراسیوت مصر

قاهره خبرگزاری فرانسه- جمعیت اخوان‌المسلمین که یک جنبش دانشجویی مرکب از دوازده دانشگاه و موسسات آموزش عالی مصر است. در دانشگاه اسیوت کنگره‌ای درسطح ملی برای اعتراض به حضور شاه مخلوع درمصر تشکیل داد. حدود چهار هزار دانشجو دراین کنگره که مدت دو ساعت در دانشکده علوم این دانشگاه ادامه داشت شرکت‌کردەبودند. براساس‌گزارش منابع آگاه دراین مراسم هیچ حادثه‌ای میان دانشجویان و نیروهای ضد شورش روی نداد. دانشجویان کمی از برگزاری کنگره برای برگزاری نماز بەمسجد دانشگاه رفتند توسط گروه زیادی از نیرو های انتظامی احاطه شده بودند. لازم بەیادآوری است که روز شنبه گذشته شهر اسیوت صحنه برخوردهای شدیدی میان اعضای حزب اخوان المسلمین ونیروهای ضد شورش بودبگفته یکی از دانشجویان دراین برخوردها یکتن کشتەوچند نفر زخمی شدند.

براساس گزارش وزیر کشور مصر تظاهرکنندگان باخود بطری‌های آتشزا حمل می‌کردند که دراثر پرتاب چند بطری بسوی نیروهای پلیس عده‌ای ازآنها زخمی شدند. درجریان برگزاری کنگره روز پنجشنبه چند تن از ناطقین شدیدا شرکت افراد مسیحی دردولت مصر را مورد انتقاد قرار دادند وهمچنین خواستار اجرای قوانین اسلامی در مصر شدند.

انفجار درنزدیکی مدرسه‌ایرانیها

بغداد - خبرگزاری فرانسه - خبرگزاری عراق گزارش داد ،براثر انفجاری که بامداد روز شنبه در نزدیکی یك مدرسه ایرانی درکوی مرکزی «وزیریه» عراق روی داد، یك تن کشته و چندین‌نفر زخمی‌شدند.

خبرگزاری عراق اضافه کرده است انفجارهنگامی روی داد که هزاران دانشجو در مراسم تشییع جنازه دو دانشجو که روز سه‌شنبه براثر پرتاب بمب از سوی‌یك ایرانی کشته شده بودند شرکت کرده بودند.

بگزارش خبرگزاری عراق پس از سوءقصد روز شنبه، دانشجویان چندین خانه ایرانیان مقیم این منطقه را محاصره کردند اما نیرو های امنیتی آنها راپراکنده ساختند.

تصمیم یك‌بیمار سرطانی‌امریکا درباره‌گروگانها

راسین (اوهایو) - آسوشیتدپرس - بیلی‌فوستر بیمار سرطانی درنظر دارد به تهران بیاید و تاموقعی که گروگان های امریکایی آزاد نشوند در اینجابماند مگر آنکه بمیرد.

فوستر راننده کامیون، ٤٧ ساله، گفت که او می‌خواهد معرف یك «مردادی» آمریکایی برای‌کوشش بمنظور آزاد شدن ٥٠ گروگان آمریکایی باشد.

او گفت من می‌خواهم در تهران بمانم تا موقعی‌که گروگانها آزاد شوند مگر آنکه بمیرم و من این کار را خواهم کرد، من آدم منفی‌بافی نیستم.

بنابه تشخیص پزشکان این بیمار سرطانی بین ٢تا ٧ ماه دیگر زنده خواهد ماند.

او گفت کاش من بتوانم از مرك خودم در تهران بەعنوان نیرویی برای نشان‌دادن این که یك آمریکایی حاضر است به خاطر هموطنانش بمیرد استفاده کنم.

فوستر در جنك ویتنام شرکت داشت. او گفت من واقعا در انتظار تصمیم قاطعی ازسوی دولت‌آمریکا طی هروزه‌آینده هستم من انتظار دارم که ایران به محاصره کامل اقتصادی که شامل دارو وغذا هم بشود کشیده شود.

سوریه آماده است صدبار با اسرائیل بجنگد

کویت- آسوشیتدپرس- احمد اسکندر احمد عضو کابینه سوریه، دیروز در مصاحبه‌ای باروزنامه کویتی القبس گفت‌که کشور وی آماده است، صدبار بااسرائیل بجنگد، ولی ذره‌ای از خاک سرزمین‌های اشغالی‌اعراب را از دست ندهد.

وی گفت کەبا بپایان رسیدن توطئه‌های مربوط به خودمختاری فلسطین فشارهای خارجی بیشتری بر سوریه وارد خواهد شد واسرائیل نیز قوای نظامی خود را تقویت خواهد کرد. سوریه کاملا از این امر آگاهی دارد وآماده رویارویی باتمام پی‌آمدها از جمله جنگ وخنثی کردن تهاجم اسرائیل است.

احمد اسکندر گفت داستان افغانستان یک بازی امریکائی است که هدف آن استفاده از جهان اسلام‌علیه شوروی وپنهان کردن چهره زشت آمریکا است، ولی این چهره بدنبال موضعی که‌این کشور در قبال ایران اتخاذ کرد، آشکار شده است.

تالار رودکی

نمایش فیلم

یك روز بخصوص
مبارزه علیه‌فاشیسم‌در ایتالیا
کارگردان: اتوره اسکولا
باشرکت: سوفیالورن، مارچلوماسترویانی
برنده‌ی جایزه‌ی بهترین بازیگر زن‌در جشنواره‌کن١٩٧٦
دوشنبه ١٨ فروردین - ٦ بعدازظهر

دزد دوچرخه
کارگردان: ویتوریودسیکا
سه‌شنبه ١٩ فروردین -٦ بعدازظهر

معجزه درمیلان
کارگردان: ویتوریودسیکا
چهارشنبه ٢٠ فروردین -٦. بعدازظهر

بهای بلیت: ١٠٠ ریال، برای دانشجویان، دانش آموزان و هنرجویان ٥٠ ریال فروش بلیت از صبح دوشنبه ١٨ فروردین در گیشه‌ی تالار رودکی