فرانسه از اعزام نیرو بسیام خودداری کرد

کندی بسیاست دوگل سخت حمله کرد و گفت روش خطرناک فرانسه «ناتو» را متزلزل میکند

اطلاعات

شماره ۱۰۸۰۳ شماره ۱۰۸۰۲ یکشماره ۳ ریال

شنبه ۲۹ اردیبهشت ماه ۱۳۴۱

● مکمیلان اعلام کرد انگلیس فقط هواپیما به سیام می فرستد و پاکستان خاطرنشان ساخت که فرستادن نیرو به سیام خالی از اشکال نیست

● خروشچف گفت کندی با فرستادن نیرو به سیام امریکا را به تله‌ای نظیر جنگ کره میاندازد

در صفحه ۳ و ۴

شاهنشاه سد سفیدرود را گشودند

● سد سفیدرود ۱۸۰ متر ارتفاع داردو درنوع خود بلندترین سد دنیاست. مساحت دریاچه سفیدرود ۵۴۰۰ هکتار است واگر این آب را در مخزنی به قاعده ۲ متر در دو متر بریزیم ارتفاع آن بیش‌از فاصله زمین و کره ماه میشود

● از برق‌سدسفیدرود تمام گیلان استفاده خواهدکرد و برای استخراج آبهای زیر زمینی قزوین نیز می توان ازآن استفاده کرد

● مخارج سد با افزایش محصول برنج‌در ۱۳ سال مستهلك خواهد شد

ساعت ده و پنجاه دقیقه صبح امروز شاهنشاه با قطع نوار سه رنك اجازه

بقیه در صفحه هفدهم

قتل زن مسلمان

این یك زن مسلمان الجزایری‌است‌که گلوله تروریست ها چادرسفید رنك او را بخون آغشته کرده‌وجسد بیجانش کنارخیابان افتاده است. اینروزها آدمکشان ارتش سری هدف اصلی خود را کشتار زنان قرار داده‌اند وازاینگونه مناظر درشهرهای الجزایر فراوان دیده میشود.

امروز نخست‌وزیر ازسفرحج بازگشت وگفت:

ایران نباید در خاورمیانه تماشاچی باشد

● دکتر امینی دوباره باملك سعود و نخست وزیر عربستان سعودی و مفتی اعظم فلسطین مذاکره کرد

● سفیر پاکستان درملاقات بانخست وزیر اظهار امیدواری کرد که‌شاهنشاه و ایوب خان سال دیگر باتفاق‌بحج رهسپارشوند

● نخست وزیر گفت دریك فرصت مناسب مؤتمر اسلامی در تهران تشکیل میشود

● دونفر دیگر ازحجاج ایرانی بنام حسن صفوی و غلامحسین هادیان درگذشتند

در صفحه هفدهم

دولت عراق بهواپیماهای حجاج ایرانی اجازه فرودآمدن دربغداد را نداد

● نخست وزیر ۳۵ بار برای حجاج ایرانی صحبت کرد وگفت سخنرانی قضا را مانند نماز قضا می توان بجای آورد. نخست وزیر چندین بار براثر گرما نزدیك به بیهوشی شد

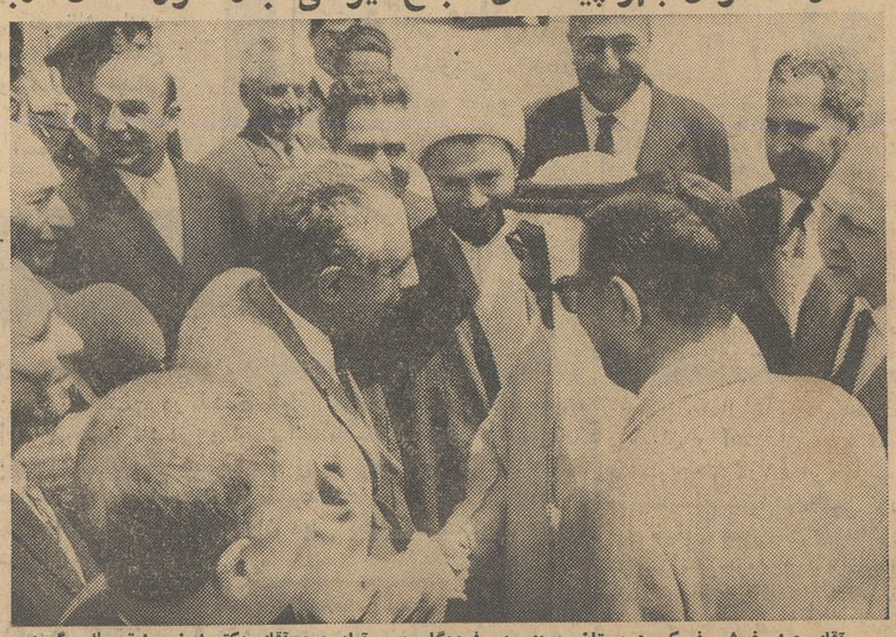

آقای حمزه غوث سفیرکبیرعربستان‌سعودی در فرودگاه مهر آباد ورودآقای دکتر امینی را تبریك میگوید.

سرنوشت اتومبیل‌های دولتی

● مسئله ایاب وذهاب کارمندان دولت مورد مطالعه است

بطوریکه قبلا اطلاع دادیم درنظر است اتومبیلهای سواری دولتی‌ارزیابی شده و به کارمندان عالیرتبه وزارت خانه‌ها فروخته شوددرمورد اتوبوسهای دولتی نیز تصمیم گرفته شده است که

بقیه‌در صفحه‌آخر

حدیث تلخ

میگویند عده‌ای در آغازکار این حکومت آقای نخست وزیر را بکار های انقلابی تشجیع می‌کرده‌اندکه بایدازآنها ترسید. امیدواریم آقای دکتر امینی از ما نترسند ولی‌ماهم ایشانرا بهمین کارها تشویق میکنیم و اگر جز این باشد امینی قافیه را باخته است.

سرمقاله را درصفحه دوم بخوانید

وکلاء دادگستری درانتخابات شرکت کردند

● راهرو های محاکم و دادسراها امروزخلوت‌بود وموکلین برای پیدا کردن وکلای خود دادگستری‌را جستجو میکردند

● سه خانم‌وکیل‌دادگستری دراین انتخابات حق رای دارند و وکلاعدادگستری در مقابل محل اخذ آراء برای کاندیدا های خود تبلیغ میکردند

از ساعت ۸ صبح امروز اخذ رای برای انتخاب اعضای هیئت مدیره دوره‌جدید کانون‌وکلای دادگستری در سالن بزرك دادگستری با حضور اعضای هیئت نظارت شروع شد.

در این دوره ۳۴ نفر کاندیدا میباشند که ۱۸ نفر آنها باکثریت آراء انتخاب خواهند شد.

از ساعت ۷ صبح امروز راهروها

بقیه در صفحه هفدهم

اولین دسته حجاج دیشب به تهران بازگشتند

نیمه شب دیشب‌اولین گروه‌حجاج ایرانی بوسیله هواپیمای شرکت هواپیمائی ملی ایران از سفر حج باز گشتند این هواپیما حامل ۱۰۵ نفر حاجی ایرانی بود که در حدود نصف شب و پس از هشت ساعت پرواز توقف در فرودگاه های‌مختلف در مهرآباد بزمین نشست.

امروز خبر نگار ما با حجاج‌تماس گرفت و آنها اظهار داشتند: مارا برای‌مقصد بغدادسوارهواپیما کردند.

بقیه در صفحه هفدهم

کفیل وزارت دارائی اعلام داشت بعلت مشکلات مالی:

ترفیعات امسال کارمندان داده نمیشود

هیچیك از وزارت‌خانه‌ها حق صدور احکام ترفیعات را ندارند

امروز آقای هنجنی کفیل وزارت دارائی در مورد صدور احکام‌ترفیعات کارمندان دولت اظهار داشت درسال جاری بعلت نامساعد بودن وضع‌مالی دولت صدور احکام ترفیعات وپرداخت وجوه آن مطلقا مقدور نیست ولی البته این حق قانونی کارمندان‌محفوظ است وانشاءالله درسال آینده که وضع بهتر خواهدشد اقدام به‌صدور احکام وپرداخت‌وجوه‌آن‌خواهد گردید.

قانونی نیست

آقای هنجنی در مورد اینکه ممکن است کارگزینی های وزارتخانه ها احکام ترفیعات را صادر کنند منتهی پرداخت وجه آنرا موکول به‌تصویب بودجه نمایند. گفت این امرقانونی نیست چون دریك دوازدهم بودجه، صریحا پرداخت هرگونه مزایا و اضافات جدید ممنوع گردیده است. وقتی پرداخت اعتبار اضافی قدغن‌باشد صدور احکام و تعهد برای پرداخت آن نیز ممنوع خواهد بود. بنابراین هیچیك از وزارتخانه ها اقدام‌بچنین کاری نخواهند کرد، ودر صورت بازنشستگی بآنها تذکر داده خواهد اشتباه از طریق اداره کل بودجه و

بقیه‌در صفحه‌آخر

دانشجوی ایرانی یك کشاورز امریکائی راکشت

استیونس‌پوئینت - ویسکانسین - آسوشیتدپرس - ۱۸ مه

روز جمعه گذشته یك دانشجوی ۲۷ ساله ایرانی بنام مجید امینی که بر سر تصرف یك صندلی در یکی از

بقیه‌در صفحه‌آخر

کریستال

۴-۳ بر تاج پیروز شد

در فینال مسابقات فوتبال دانشگاه «فنی» قهرمان دانشگاه شناخته شد

در روزهای پنجشنبه و جمعه‌گذشته دومسابقه مهیج فوتبال در تهران‌انجام شد.

در اولین مسابقه که در ساعت ۵ وربع بعداز ظهر پنجشنبه برای کسب عنوان قهرمانی فوتبال دانشگاه انجام گرفت تیم‌فوتبال دانشکده‌فنی‌بازدن دو گل قهرمان دانشگاه شناخته شد در دومین مسابقه که‌در استادیوم امجدیه بین‌تاج و کریستال انجام گرفت تیم کریستال پرو ۴ بر ۳ پیروز شد، مشروح جریان مسابقات مزبور را در صفحات ۵ و ۹ ملاحظه فرمائید

وزیر بازرگانی از کارخانه جنرال بازدید کرد

● وزیر بازرگانی پس از بازدید ازکارخانه‌مدیریت صحیح و روش کار این واحدصنعتی سالم‌راستود

● آقای دکتر آموزگار گفت مدیران کارخانه جنرال با اینکه درآمریکامیتوانستند زندگی راحتی داشته باشند ولی سرمایه وعلم خودرا در این صنعت مهم بکار بستند و خدمت بزرگی بکشور نمودند

تهیه دیك شوفاژ درایران از جمله‌کارها ئی است که تنها کارخانه جنرال به‌آن‌توفیق یافت و باعث اعجاب آقای وزیربازرگانی ومدعوین گردید. شرح درصفحات ۸و۱۶

جلسه انجمن وکلای دادگستری باحضور دویست نفر ازوکلای دادگستری تشکیل شد

شرح درصفحه ۱۹

پشمبافی جهان

فروشگاه: بزرجمهری غربی

شاداب

آلبومی صد درصد خالص تلفن ۵۱۰۴۱

انواع چای جهان

در خلیلیك ۲۵۳ کله‌شان ۱۵۱

کره‌نشان ۲۸۲ دوتراز دوتراز فانوسدار

فقط مخصوص اساتید و پزشکان محترم

جدیدترین کشف جهان پزشکی

TRIPARANOL

بنام

mitar

mitar تری‌پارانول میتار

آنتی‌هیپرکلسترولمی Anti hypercholesterolemc

* Artheriosclerosis
* Coronaropathy
* Inhibits the excessive formation of cholesterol
* Lowers the serum and tissular cholesterol level
* Normalization of the lipidemic pattern

osfa biopharmaceutiques s.r.l. • milan

مستدعی است هرگونه اطلاعی‌لازم است به‌آدرس زیرمرقوم‌فرمائید

نمایندگی شرکت دوپار محدود خیابان ناصرخسرو- سرای‌روشن

تلفن ۳۹۹۹۱

نظر به توجهی که هیئت محترم دولت‌وبخصوص شخص جناب آقای دکتر آموزگار وزیرلایق‌بازرگانی نسبت به تقاضای حقه این کارخانه در مورد تجدید نظر در تصمیم پیشین دولت نسبت به‌سود بازرگانی مواد اولیه شامپو فرموده‌اند کارخانه داروگر درراه اجرای منویات هیئت محترم دولت برای حمایت از منافع مصرف‌کننده و پائین آوردن هزینه زندگی گام بزرگی برمیدارد وبهای شامپو دارمو داروگررا از:

۲۷ ریال به ۲۰ ریال

برای مصرف‌کننده تنزل میدهدو از عموم مصرف کنندگان عزیز محصولات‌داروگر تقاضا دارداز امروز شامپوی مورد علاقه خودرا به بهای ۲۰ ریال‌خریداری نمایند.

کارخانه داروگر

ماشین‌آلات راهسازی شوروی

آ-۴۸۵۲ بصفحه اقتصادی مراجعه فرمائید

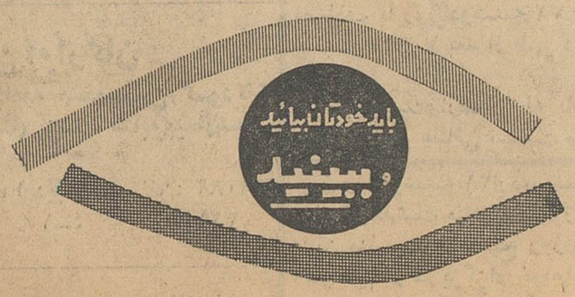

باید خودتان بمیدان کاخ بیائیدباچشم خودتان لوازم فلزی ریالکو رادر نمایشگاه ریالکو به‌بینید تاملاحظه بفرمائید بیجهت‌نیست که تمام‌ادارات، بانکها، شرکت‌ها اطاقهای خود رابلوازم فلزی ریالکو مجهز میکنند.

روغن نباتی جهان

جریان روز

حدیث تلخ!

امروز آقای نخست‌وزیر از سفر ،حجاز بازگشتند ولابد تاچندروز برسبیل متعارف حجاج‌کام مردم‌را شیرین میکنند خواه باچای و شیرینی، خواه باتعارف وحرفهای دلچسب. لکن ما قرار گذاشته‌ایم با اتقاد تلخ‌ازآقای نخست‌وزیر استقبال کنیم. زیرا بنابگفته ملای روم حدیث تلخ بایدگفت تاتلخی‌ها شسته‌شود .

توزتلخی چونکه دل‌پرخون شوی
پس زتلخی هاهمه بیرون شوی

درباره سفرآقای نخست‌وزیر تفسیر زیاد شده است ،اما بعقیده من ظریف ترین تفسیر اینست که میگویند ایشان برای برطرف کردن مشکلات وهموار کردن راه اصلاحات دست بدامان خدا شده‌اند .

اگرآقای نخست‌وزیر چنین‌کاری کرده‌باشند انصافاکار بقاعده‌ایست چون با وضعی که ما می‌بینیم و میشنویم مگر کار این ملك بدست خدا فیصله بگیرد والا مشکل که‌از دست‌بشر کاری ساخته باشد .

دورنمائی که‌ماز اوضاع عمومی مملکت دردست داریم‌اگر تعارف را کنار بگذاریم وبی‌پرده حرف بزنیم باید گفت وحشتناك است . میگویند دولت ۱۴۰۰ میلیون کسربودجه دارد. روی این رقم کمی فکر کنیدوبعد هم‌جریان اموررا نگاه کنید. ببینید برای تامین این کسربودجه چه‌کارشده، کدام‌یك از منابع درآمد ماگشایشی ورونقی یافته ،کدام روزنه‌خرج مسدود شده، چه‌تحرکی دربازار بوجود آمده ، چه‌رواجی درکسب دیده میشودو خلاصه دولت بچه‌امیدی نشسته استو رقم یکهزاروده‌ویست میلیون تومانی راتماشا میکند ؟

هیچکس تردید ندارد که‌آقای دکترامینی مردلایق‌قابل‌کارشناس‌با حسن‌نیتی استو میخواهد کاری انجام دهدو اساسا همه میدانند دکتر امینی آمده که‌کاری صورت بدهد والاشکل‌وشمایل وادب وتواضع ونیت خیرکسانیکه قبل‌از دکترامینی بودند عیبی نداشت، اگرآن‌ها کنار گذاشته شدند ودکترامینی بایك ژست انقلابی وبایك طبقه جدید جای آنهارا گرفت برای این بود که از اسلاف آقای دکترامینی حرکت تند ساخته‌نبود. اسلاف دکترامینی مردمانی بودند معتدل وباهمکارانی معتدل ترازخودشان کار میکردند و بطرز کارو طرز فکر اعتدالی‌عادت داشتند وحال‌آنکه معلوم شد مملکت به‌مرد تند وحرکت‌تند نیازمند است. ولااقل ملت‌ایران ازلحاظ روحی به‌یك چنین عامل حرکت‌دهنده‌ای احتیاج دارد زیرا وقتی چرخ‌مملکت مدت مدیدی بکندی گشتو مردم بدنبال آن حرکت لاك‌پشتی داشتند کم‌کم فرسوده و تنبل وناتوان وکسل میشوندو باید برای تحرك دادن بآنها برسرعت چرخ‌افزود .

میگویند عده‌ای درآغازکار این‌حکومت آقای نخست‌وزیررا بکار های انقلابی تشجیع میکردند که باید ازآن هاترسید .امیدواریم نخست‌وزیر از مانترسد ولی ماهم ایشان را بهمین کار تشویق میکنیم. منتهی نه‌انقلاب بآن هیبتی که‌جمعی از کلمه انقلاب استخراج میکنند . هیچکس ازدکتر امینی توقع‌ندارد داربا کند وخون‌براه بیندازد ومحکمه انقلابی تشکیل دهد لکن اگر آقای دکتر امینی برای‌مقابله بامشکلات وکوبیدن جاده ناهموار اصلاحات روحیه انقلابی نداشته باشد قافیه‌را باخته است .

مشکلات این مملکت ناشی از ضعف واعتدال استو بهمین‌ملاحظه باضعف واعتدال چاره‌پذیر نیست. یك‌مطلب دیگرراهم صاف وپوست کنده باید گفت که رشوه بگیر ورشوه بده ومسرف ومختلس ومتجاوز وهیچ عامل فساد دیگری ازدولت ملایم ومرد ملایم نمیترسد . وقتی فساد اینطور عمومی شدوفاسد این طور جری که نه‌از اخلاق حیا کند ونه از قانون‌پروا دارد دفع‌آن فقط ازراه قدرت میسراست . رمز موفقیت‌تمام مردانی که‌در شرایط بحرانی مصدر امور شده‌اند وسکان یك‌کشتی لتوبار وسرگردان رادر شرایط طوفانی بدست گرفته‌اند قدرت بوده وقدرت وبازهم قدرت !

اگرکسانی باآقای نخست‌وزیر خبر ببرندکه ارتشاء درادارات موقوف شده دروغ‌گفته‌اند . اگربایشان بگویند ظالم در حکومت ایشان توبه کرده و دست از ظلم شسته دروغ میگویند . حقیقت اینست که‌با آمدن ایشان فقط دولت تغییر کرده و اگر درگذشته فساد مولود دوازده نفر وزیر ویك نخست‌وزیر وچند نفر همکار نزدیك نخست‌وزیر بود حالا البته آن فساد نیست، چون انصاف اقتضا نداردبگوئیم دولت آقای دکتر امینی دولت صحیح‌العملی نیست .

دولت صحیح‌العمل است، کار میکند، زحمت میکشد، حسن‌نیست دارد اما دستگاه نیز عیبی‌را که داشت هنوز دارد همچنانکه مملکت هنوز راکد است وتکانی نخورده .

چندروز پیش مدیر عامل جدید شیلات مصاحبه کرده بود که‌از صدقه سر سازمان شیلات نسل‌ماهی در دریای خزر روبانقراض است. طبق اظهار ایشان سازمان شیلات بجای آنکه ماهی بگیردو ماهی بفروشد واین ثروت عمده مملکت را حفظ کند سرگرم پلاژ سازی و کارهائی ازین قبیل‌بوده، درنتیجه نسل ماهی دردریای شمال منقرض شده و پول واعتبار ووقت ونیروی دستگاه شیلات هم‌بطریق‌اولی .

خداکند لااقل بعداز این شیلات بفکر پلاژ سازی نیفتد اما چه‌کسی میتواند سندبسپارد که‌بعداز این هیئت مدیره، هیئت مدیره بعدی چنانکه معمول است درروز اول تصدی مصاحبه نکند و پته‌هیئت مدیره فعلی راروی آب نریزد ؟

میگوئید درزمان دولت حاضر اسراف نمیشود ؟پس جواب‌خبرنگار مارا بدهید که میگوید هفته پیش در خدمت آقای نخست‌وزیر از یك تشکیلات جدیدالتاسیس دیدن میکردم ودیدم این سازمان نوبنیاد اولاعمارتی اجاره کرده است در حدود ماهی بیست هزار تومان وثانیا تمام تشکیلات آن غرق لوکس وتجمل‌است .ممکن است یك‌چنین سازمانهائی واقعا باعث آبروی دستگاه دولت و مملکت باشند ودر پشت‌میز طبقه بندی لوکس‌هم بهتر بشود فکرکرد ودستور داد ،اما نه‌درجائیکه دولت با ۱۴۰۰ میلیون تومان کسر بودجه روبروست !

یااین حرفها دروغ‌است یاعقل ماناقص است .اگردروغ است چه بهتر واگر عقل‌ما نمیرسد آنهم ضرری ندارد، حرف رامیتوان پس گرفت‌و عقل رامیشود براه صواب‌آورد. اماوای اگر بحقیقت چنین دورنمائی درپیش وچنین حالی درمیان باشد .

خاطرات زندگی

بقلم:

حجة‌الاسلام والمسلمین سید محمد حسین علوی طباطبائی

داماد معظم‌ایشان

روز عید غدیر در سراسر کشور منتشر می‌شود

آیت ... العظمی آقای بروجردی

● مردی که همه دیده ها برای شنیدن جواب بدهان ایشان دوخته شده بود و منتظر بودند خبر تازهٔ ازایشان بشنوند فرمودند من ازاول زندگانیم به غیر خداوند عالم توجه نداشته‌ام و در همهٔ حوادث‌هم‌متوجه بذات لایزال او بوده‌ام وآنروز هم که . . . .

● حوزهٔ علمیه قم بزرگترین میراث آیت‌الله بروجردی، اگرمن حوزهٔ قم رابزرگترین‌میراث آیت‌الله فقید دانسته‌ام راه جزافی را نه پیموده‌ام زیرا . . . .

● در دنیائی که مظاهر مادیت همه قدرتهای معنوی راتحت‌الشعاع خود قرارداده و کار را بجائی رسانیده است که بحریم مقدس انبیاء و مردان آسمانی هم تجاوز میشود . . . .

بانوان وآقایان محترم روی سخن باشمااست

اگر تصمیم بکشیدن کلیه دندانها وگذاردن دندان مصنوعی دارید بچه دلیل مدت دو تاسه ماه بتفاوت دهان خودرا باآن‌منظره زننده بی دندانی نزد سر و همسر خالی میگذاریدکشیدن کلیه‌دندانهاوساختن‌دندان مصنوعی شما باپیشرفت علم دندان پزشکی دریك جلسه‌انجام میگیرد.

دکتر فرج الله بینا دندان پزشك

اینعمل را برای اشخاص ذیل انجام داده است:

۱ـ سرکار سرهنك دوم شهربانی جلیلوند ۱۸ دندان در یك جلسه کشیده و دندان مصنوعی گذارده‌اند

۲ـ سرکار سرگرد سوادکوهی ۱۷ دندان در یك جلسه کشیده‌ودندان‌مصنوعی گذارده‌اند. تلفن ۳۲۷۷۶

۳ـ خانم رزاقی ۳۲ دندان‌دریك‌جلسه کشیده ودندان مصنوعی گذارده‌اند تلفن: ۶۸۳۹۴

۴ـ آقای سپه بان رئیس اداره اطلاعات بانك ملی ۲۶ دندان دریك جلسه کشیده‌اند دندان مصنوعی گذارده‌اند.

۵ـ آقای‌سید موسوی ۲۲دندان‌دریك‌جلسه کشیده ودندان مصنوعی گذارده‌اند تلفن ۴۷۵۰۲

وده‌ها نفر دیگر ازاین متد استفاده کرده‌اندکه بعلت نداشتن تلفن ازذکر اسم وآدرس آنها خودداری شد.

پذیرائی: صبحها ازساعت ۹ تایك. بعدازظهرها ۵ تا۹

نشانی: دروازه‌شمیران ابتدای‌خیابان‌هدایت تلفن ۳۰۳۶۲۷

دکتر معانی

امراض مقاربتی ـ مجاری ادرار ـ معالجه قطعی سوزاك تازه و کهنه ـورم پروستات و سستی و ناتوانی ـ ضیق مجرا امراض زنانه خیابان فردوسی مقابل بانکملی‌مرکز

۱ـ۱۰ آ ـ۳۱۰۹

پول

دفتر مشاوره مخصوص پول‌معاملات‌زیر را حاضر برای معامله دارد .

۱ـ پولهای‌مورد احتیاج فوری‌بشرح‌زیر .

دوپارتی صدوشصت هزار تومانی‌یك پارتی سیصدو پنجاه هزارتومانی یك پارتی دویست‌وبیست هزار تومانی‌یك پارتی صدونود هزارتومانی یك پارتی صدوسی وپنج هزارتومانی دربرابر مستغلات شمالی بی‌نظیرطهران ارزش واقعی سه‌برابر .

۲ـ پولهای زیر موجود وفوری‌برای معامله حاضراست یك پارتی صدو پنجاه هزار تومانی یك پارتی چهارصد هزار تومانی دوپارتی صدوبیست هزار تومانی دوپارتی بین صدتا نودهزار تومانی پنج پارتی بین شصت تا بیست‌وپنج هزار تومانی با شرایط‌عادلانه تلفن ۳۰۵۵۸۱ و ۴۱۷۷۲

مجالس ترحیم و یاد بود

خانواده های **ساعت ساز ـ کاشانی ـ خازنی ـ تهرانی ـ صاعدی ـ ناظم زاده ـ رضائی ـ هراتی ـ عابدینی ـ تهرانچی** بانهایت تاسف فوت مرحومه **خانم کوچك ناظر زاده** همسرمرحوم‌میرزاعبدالحسین‌کاشانی را باطلاع دوستان‌و خویشان می رساند .

مجلس ترحیم مردانه آنمرحومه از ساعت ۴ الی ۶ بعد ازظهر روز یکشنبه ۳۰ر۲ر۴۱ در مسجد حاج ابوالفتح واقع در میدانشاه و ختم زنانه در همانروز وهمان ساعت در منزل‌واقع در خیابان اسمعیل‌بزاز جنب کلانتری ۶ انتهای کوچه‌سوختدان منعقد است .

علی اکبر ساعت‌ساز ـ حاجی علی محمد کاشانی ـ علیرضا کاشانی ـ حبیب‌الله کاشانی ـ احمد کاشانی ـ حسین خازنی اکبر خازنی ـ علی‌تهرانی ـ حاج میرزا علی ناظم زاده ـ جعفر صاعدی ـ حسین صاعدی ـ حاج حسن صاعدی ـ محسن صاعدی ـ احمد فرهانی ـ مرتضی فرهانی ـ مصطفی‌رضائی حسین هراتی ـ اسماعیل عابدینی ـ حاج محمدحسن‌تهرانچی حاج احمد تهرانچی

بعموم بازماندگان بویژه فرزندان آنمرحومه مصیبت وارده را تسلیت میدهیم

خانواده های کریمی ـ کریمی زند ـ منصوری ـ نوائی نصیری ـ پارسا ـ شریعتمداری ـ ناصحی.

فوت **دوشیزه لیلی کریمی** را باطلاع عموم فامیل و دوستان میرساند مجلس ختم مردانه روز یکشنبه ۳۰ اردیبهشت از ساعت چهار الی شش بعد از ظهر در مسجد توحید خیابان شاه آباد سرکوچه حمام وزیر و ختم زنانه‌همان روز در منزل آنمرحومه خیابان فرهنك (شاهپور) روبروی دبیرستان رازی کاشی ۸۳ برگزار می شود .

بعموم‌بازماندگان آنمرحومه مصیبت وارده را تسلیت میدهیم

خانواده های امیر عطائی ـ صفاری ـ اشجعی ـ رامبد رشوند ـقطبی ـ جهانسوز شاهی ـخلعت بری ـ افضل ـ سرتیپ‌شعری ـحاج‌سیدجوادی ـ شیخ‌الاسلامی ـ صیرفی ـ مسعودی ـ جوانبخت ـغیاثوند ـنادری ـ عطائی ـ خاقانی ـ دادگر ـ کامران ـبرهمن ـ قریشی ـ رکنی ـ درودی ـ کشاورز ـ پزشکیان ـ دیلمی ـ محرابی ـ صمدی ـعمارلوئی قدیمی ـ مهرگان ـ زند یزدانی ـ چیگینی

بانهایت تاسف وتالم‌درگذشت نابهنگام شادروان **اسماعیل امیر عطائی** فرزند مرحوم نصرت‌الله عطائی‌عمارلوئی (سالار نصرت)را باطلاع کلیه دوستان و آشنایان میرساند مجلس ختم آنمرحوم روز یکشنبه سی ام اردیبهشت ماه‌از ساعت ۹ الی ۱۱ صبح در مسجد مجد و مجلس ختم زنانه نیز در همانروز از ساعت ۴ الی ۷ بعد از ظهر در منزل‌شخصی واقع در حشمت‌الدوله چهارراه اردیبهشت کوچه دبستان ژیلا پلاك ۳۶ منعقد است تمنی داریم با تشریف فرمائی خود روح آنمرحوم‌را شاد و بستگانش‌را نیز قرین افتخار فرمائید.

ضمنا باستحضار می رساند که شب هفت آنمرحوم هم مصادف با روز دوشنبه ۳۱ اردیبهشت ماه خواهد بود که‌از ساعت ۵ الی ۷ بعد از ظهر در امامزاده عبدالله برگزارخواهد شد آ ـ۳۲۵۳

مصیبت‌وارده را به بازماندگان آنمرحوم خصوصا به **خانواده امیر عطائی** تسلیت می گوئیم .

چون روزدوشنبه ۳۱اردیبهشت ماه ۱۳۴۱ مصادف با سومین سال درگذشت مرحوم مغفور **امیر نصرت اسکندری** میباشد بدین مناسبت از صبح روز مذکور مجلس تذکری در مقبره آنمرحوم در قم برگزار خواهد شد از خویشاوندان و دوستان دعوت می شود که با شرکت خود روح آنمرحوم‌را شادفرمایند

مهندس عزت‌الله اسکندری

بمناسبت درگذشت **بانو تاج کاشانی** والده ماجده آقایان حسن کاشانی و احمد آقا کاشانی مجلس ترحیمی‌روز یکشنبه شانزدهم ذیحجه مطابق باسی ام اردیبهشت ماه از ساعت ۹ الی ۱۱ صبح در مسجد ارك منعقد امید است‌آقایان حجج اسلام و سایر برادران دینی بویژه همشهریان محترم شرکت خواهند فرمود .

محمد غروی

خانواده های **کاشانی ـ فرشچی ـ میر آفتاب ـ فیصلی لاجوردی ـ متینی ـ فروتن ـ لاجوردیان ـ فقیهی ـ امینیان ـ طباطبائی ـ هاشمیان ـ تفضلی ـ ارسلانی ـ سعادت ـ مصطفوی ـنیکپور ـمرتضوی ـ احمدیان ـ بنی جمالی ـ رضوانی ـ نجم ـ هنرپیشه ـ سلیمانی ـژاله ـ کیانفر**

بدینوسیله فوت **بانو تاج کاشانی** مادر آقایان حسن کاشانی و احمد کاشانی‌را باطلاع اقوام و دوستان میرساند مجلس ختم آنمرحومه روز یکشنبه سی ام اردیبهشت از ساعت ۹ الی ۱۱ صبح در مسجد ارك و مجلس ختم زنانه در همانروز ازساعت ۴ الی ۶ بعد از ظهر در منزل آقای حسن کاشانی واقع در امیرآباد خیابان بوعلی سینا منعقد است .

بعموم بازماندگان آنمرحومه بویژه خانواده های کاشانی و متینی مصیبت‌واردەرا تسلیت میدهیم .

با کمال تاسف درگذشت بانو**عصمت محفوظی** فرزند حاجی بابا متعلقه مرحوم میرزا هادی خرازی را باطلاع‌دوستان وآشنایان میرساند مجلس ترحیم مردانه روز یکشنبه ۳۰ اردی بهشت ماه ۴۱ از ساعت سه تا شش بعد از ظهر در مسجد کاظمیه واقع در خیابان ری ایستگاه درب دار برپا خواهد بود و مجلس زنانه در همان روز در منزل تبریزیان می باشد .

حاج مهدی خرازی ـ حاج محمد گرجستانی ـ دکتر احمد مثقالی ـ یعقوب تبریزیان ـ محمد اشرافی ـمهندس علی تبریزیان ـ مهندس مرتضی تبریزیان ـ تقی محفوظی ـ جواد محفوظی

بعموم‌بازماندگان آنمرحومه مصیبت وارده را تسلیت میدهیم

بانهایت تاسف درگذشت شادروان **مرحوم سید مهدی نصیری**را باطلاع دوستان و آشنایان میرساند . مجلس‌تذکر آنمرحوم در روز یکشنبه ۳۰ر۲ر۴۱ از ساعت ۳ و نیم‌تا۶ونیم بعد از ظهر در مسجد مهدی قائم واقع در خیابان گرگان ایستگاه مدرسه کوچه نیکپو منعقد و مجلس ختم زنانه در همان روز و ساعت در منزل شخصی واقع در خیابان خواجه نظام الملك کوچه جلالی کاشی ۱۰ برقرار می باشد .

سید اسماعیل نصیری ـ حاج سید ماشاءالله نصیری ـ محمد طریقتی ـ سید حسین نصیری ـ سید عباس نصیری ـ سید حسن نصیری ـ سید جواد نصیری ـسید مصطفی نصیری ـ سید محمد نصیری

بعموم‌بازماندگان آنمرحوم مصیبت‌واردەرا تسلیت میدهیم

خانواده های **بیات ـ سپهبدی ـ شامبیاتی ـ مغروری ـ امیر سلیمانی ـ محسنی اراکی ـثابتی ـقهرمانی ـ گنجهٔ**

باکمال تاسف درگذشت شاهزاده خانم **گوهر بیات (رفعت‌السلطنه فرهادی)** را باطلاع دوستان و خویشاوندان میرسانند مجلس ترحیم مردانه روز یکشنبه ۳۰ اردی بهشت ماه ۴۱ از ساعت سه تا شش بعد از ظهر در مسجد کاظمیه واقع در خیابان ری ایستگاه درب دار برپا خواهد بود و مجلس زنانه در همان روز در منزل تبریزیان می باشد .

حاج مهدی خرازی ـ حاج محمد گرجستانی ـ دکتر احمد مثقالی ـ یعقوب تبریزیان ـ محمد اشرافی ـمهندس علی تبریزیان ـ مهندس مرتضی تبریزیان ـ تقی محفوظی ـ جواد محفوظی

بعموم‌بازماندگان آنمرحومه مصیبت وارده را تسلیت میدهیم

بانهایت تاسف درگذشت شادروان **مرحوم سید مهدی نصیری**را باطلاع دوستان و آشنایان میرساند . مجلس‌تذکر آنمرحوم در روز یکشنبه ۳۰ر۲ر۴۱ از ساعت ۳ و نیم‌تا۶ونیم بعد از ظهر در مسجد مهدی قائم واقع در خیابان گرگان ایستگاه مدرسه کوچه نیکپو منعقد و مجلس ختم زنانه در همان روز و ساعت در منزل شخصی واقع در خیابان خواجه نظام الملك کوچه جلالی کاشی ۱۰ برقرار می باشد .

سید اسماعیل نصیری ـ حاج سید ماشاءالله نصیری ـ محمد طریقتی ـ سید حسین نصیری ـ سید عباس نصیری ـ سید حسن نصیری ـ سید جواد نصیری ـسید مصطفی نصیری ـ سید محمد نصیری

بعموم‌بازماندگان آنمرحوم مصیبت‌واردەرا تسلیت میدهیم

خانواده های **بیات ـ سپهبدی ـ شامبیاتی ـ مغروری ـ امیر سلیمانی ـ محسنی اراکی ـثابتی ـقهرمانی ـ گنجهٔ**

باکمال تاسف درگذشت شاهزاده خانم **گوهر بیات (رفعت‌السلطنه فرهادی)** را باطلاع دوستان و خویشاوندان میرسانند مجلس ترحیم مردانه روز یکشنبه ۳۰ اردی بهشت ماه ۴۱ از ساعت ۴ تا ۶ بعد از ظهر در مسجد مجد و ختم زنانه از ۳تا ۶ بعد از ظهر همانروز در منزل آنمرحومه واقع در خیابان‌نادری کوچه نو منزل بزرك بیات برگزار خواهد شد .

عبدالحسین بیات ـ بزرك بیات ـ شکوه شامبیاتی‌بیات انوشیروان سپهبدی ـعابدین سپهبدی ـ عزت‌الله بیات ـ بدرالدوله مغروری ـ علیرضا امیر سلیمانی ـعزت‌الملوك فرهمند ـعلی‌اصغرمحسنی اراکی ـ سرتیپ مغروری ـ حسن بیات ـ احمد علی بیات ـ منوچهر بیات ـ دکتر حسن ثابتی ـ مهندس تورج قهرمانی ـ مهندس فرهاد گنجهٔ

بعموم‌بازماندگان آنمرحومه مصیبت وارده را تسلیت میدهیم

با کمال تاثر درگذشت **بانو کشور غفاری** را باطلاع دوستان و آشنایان میرسانیم مجلس تذکر آنمرحومه روز یکشنبه ۳۰ر۲ر۴۱ از ساعت ۴ تا ۶ و نیم بعد از ظهر در مسجد حاج شیخ‌عبدالنبی نوری واقع در چهارراه سرچشمه اول خیابان سیروس و مجلس ختم زنانه در همانروز وساعت در منزل مرحومه فقید واقع در خیابان شمیران مقابل‌بی سیم خیابان پالیزی کاشی ۲۷ منعقد خواهد بود .

سرهنك صفر علی غفارپور ـ محمد علی غفاری ـ حاج حبیب‌الله قاسمی ـاحمد فدائی ـ دکتر حسینعلی غفاری ـ رحمت‌الله رامش ـ سرهنك عزیزالله مشعوف ـسرداری ـ عزت‌الله رامش ـقدسی جلیلی ـ آراقوی روح

بعموم‌بازماندگان آنمرحومه مصیبت وارده را تسلیت میدهیم

سیاسگزاری

بدین وسیله از آقایان آیات عظام و حجج‌اسلام‌واستادان دانشگاه و تجار و همکاران و دوستان محترم که در مصیبت وارده حضورا و بوسیله نامه و تلگراف اظهار مرحمت و همدردی فرموده و موجبات تسلی خاطر بازماندگان رافراهم ساخته اند صمیمانه تشکر می نماید و چنانچه در اثرتالمات روحی‌در شرفیابی تاخیر شود پوزش می طلبد .

از طرف خانواده هاشمیان ـ دکتر حسن هاشمیان

آ ـ۳۳۰۳

تشکرو معذرت

بدینوسیله از علمای اعلام و رجال عظام و افسران‌محترم ارتش شاهنشاهی و عموم خویشاوندان و دوستان که در برگزاری مراسم تشییع جنازه و ترحیم وهفته برادر ناکامم شادروان **سید محمد علی مومنی** که در سانحه هوائی نودکیلو متری تبریز شهید شده شرکت فرموده و ذوات محترمی‌که از راه دور و نزدیك قلما و قدما اینجانب و خانواده های مومنی ـمرعشی ـفواد مرعشی رامورد تفقد و دلجوئی قرار داده بویژه اولیای معظم و محترم سازمان اطلاعات و امنیت کشور و عموم همکاران آنمرحوم‌که در بوجود آوردن مراسم باشکوه فوق‌الذکر مارا مورد تفقد و الطاف مخصوص خود قرارداده و اسباب تسلی خاطر و تسکین آلام بازماندگان و شادی روح آنمرحوم رافراهم فرموده اندصمیمانه‌سپاسگزاری نموده و از اینکه بعلت تالمات روحی و مسافرت قادر نخواهم بود این همه الطاف و تفقدات را با شرفیابی حضورا عرضه بدارم طلب عفو و معذرت نموده و از خداوند متعال توفیق وسعادت و سلامت همگی را مستئلت می نمایم .

آ ـ۳۲۵۵ **مومن فواد مرعشی**

سپاسگزاری

از سروران محترم ودوستان‌گرامی وفامیل معظم‌که‌در مراسم تشییع و تدفین و مجالس ختم شوهر ارجمندم **مرحوم آقای‌سیدعلی حسابی** شرکت فرموده و یا تلگرافا ویابوسیله آگهی نورچشمانم و کلیه فامیل حسابی‌را تسلی داده اندبدین وسیله سپاسگزاری می نماید . چنانچه تاخیری‌در بازدیدبعمل آید بواسطه تالمات روحی می باشد امید عفو دارد .

آ ـ۳۳۳۷ **مریم حسابی**

سپاسگزاری و معذرت

از سروران گرام و همکاران عزیزی که در مراسم‌تشییع و مجلس پرسه جوان ناکام **دکتر اردشیر فرخ زاده** حضورا وکتبا و تلگرافا اظهار لطف و همدردی فرموده اند صمیمانه سپاسگذاری می نماید و چنانچه بعلت تالمات روحی در شرفیابی و عرض امتنان تاخیری گردد پوزش می‌طلبند .

آ ـ۳۳۳۱ **خانواده فرخ‌زاده**

بقیه آگهیهای ترحیم و تسلیت درصفحه ۱۷

دکتر یحیی شهردار متخصص جهاز هضم

از بیماران محترم متمنی است که برای مراجعه بمطب ۲۴ ساعت قبل طرف صبح توسط تلفن ۳۷۰۳۵ وقت بگیرند .

خیابان باغ سپهسالار شماره ۱۵۴

دکتر محسن آوارگان

دارای دیپلم تخصص از جامعه متخصصین کودکان امریکا و دانشگاه میشیگان (امریکا) پزشك سابق بیمارستان کودکان میشیگان .

خیابان قاآنی (تیر) ـ چهارراه اردیبهشت تلفن: ۶۸۰۸۲

پذیرائی ۵ـ۸ بعدازظهر. ۱ـ۴ آ ـ۳۲۱۵

بیماریهای آمیزشی ـ مجاری ادرار ـ سستی وناتوانی ـ مردان . خیابان صفیعلیشاه دکتر یحیی صدری.

آ ـ۲۹۱۱ ۱ـ۱۰

کندی بدوگل سخت حمله کرد

واشنگتن ـ آسوشیتد پرس ـ ۱۷ مه ـ پرزیدنت کندی رئیس جمهوری امریکا در کنفرانس مطبوعاتی پریشب خود اظهار داشت که اگر قرارباشد اتحادیه اتلانتیك شمالی بخاطر وحدت اروپای غربی فدا شود این امر فوق‌العاده قابل تاسف خواهد بود .

کندی تاکید کرد که آزادی اروپای غربی بستگی به آزادی امریکا خواهد داشت ودفاع اروپای غربی نیز از دفاع امریکا قابل تفکیك نخواهد بود .

کندی گفت که بدیهی است امریکا میل ندارد خود را به‌اروپای غربی تحمیل کند .

رئیس جمهور امریکا چندین بار ضمن پاسخ‌دادن‌به سئوالات‌خبرنگاران به روابط امریکا و فرانسه واظهارات اخیر ژنرال دوگل که وحدت اروپا را مهمتر از اتحادیه اتلانتیك شمالی دانسته بود اشاره کرد .

● حمله شدید

کندی شدیدا به نظریه دوگل که طرفدار سر سخت ایجاد یك نیروی مستقل اتمی برای فرانسه است حمله کرد واظهار داشت که‌بعقیده وی تعهداتی که‌امریکادر اتحادیه‌اتلانتیك شمالی از لحاظ دفاع از جامعه آزاد غرب بر عهده گرفته برای شکست دادن هر تجاوزی کافی است و هر کسی که در صدد ایجاد نیروی‌ضربتی مستقل در اتحادیه ناتو بر آید در حقیقت اعتماد وی به قدرت ناتو متزلزل شده وراه خطرناکی را در پیش گرفته است .

کندی گفت که اگر ابتدا فرانسه وسپس یك کشور دیگر و سپس‌باز هم یك کشور دیگر در صدد ایجاد نیروهای مستقل ثالثی در ناتو برآید طولی نخواهد کشید که قدرت ناتو دچار تفرقه خواهد شد و گرفتار ضعف شدید خواهد گردید .

کندی افزود که معذلك اگر فرانسه مایل باشد تا راهی را که اکنون در برابر ناتو در پیش گرفته کماکان ادامه دهد بدیهی است که کسی جلوی فرانسه را نخواهد گرفت.

● دولت بیطرف

کندی سپس به سئوالات‌خبرنگاران در باره سایر مسائل مربوط به سیاست خارجی امریکا جواب داد .

در مورد بحران لائوس کندی‌اظهار داشت که امریکا در درجه اول ترجیح میدهد که نیروهای کمونیست پاتت لائو به همان خطی که‌پیش از سقوط شهر« نام تا»مستقر بودند بازگردند. معذلك هدف تمام مساعی امریکاآن است که از بروز یك جنك بزرك در لائوس جلوگیری شود زیرا این‌جنك از جنك کره نیز دامنه و توسعه بیشتری خواهد یافت و بسرعت در مناطق مختلف خاور دور گسترده خواهد شد . بهمین جهت است که هنوز هم از نظر امریکا روی کار آمدن یك دولت بیطرف درلائوس بهترین راه حل بحران این کشور است .

کندی گفت که معلوم نیست نیروهای امریکائی که در سیام‌پیاده شده‌اند چه وقت خواهند توانست‌از این کشور باز گردند .

رئیس جمهور امریکا در باره اختلافات ایالات متحده با دولت دکتر ادنائر صدر اعظم آلمان غربی اظهار داشت کدورتی که بین دوکشورپیش آمده بود در شرف رفع شدن است و اکنون دولت امریکا در انتظار نظر نهائی دکتر ادنائر در مورد پیشنهاد اخیر ایالات متحده دایر بر تشکیل یك سازمان بین المللی برای نظارت بررفت وآمد در برلن با شرکت‌دولت کمونیست آلمان شرقی میباشد .

ریش انگلیس !

لندن ـ رویتر ـ ۱۸ مه ـ حملات شدیدی که از طرف پرزیدنت کندی رئیس جمهوری امریکا درمصاحبه مطبوعاتی روز پنجشنبه گذشته به جاه طلبی های اتمی ژنرال دوگل رئیس جمهور فرانسه بعمل آمد به عقیده ناظران‌غربی ممکن‌است‌تبدیل به نقطه شروع مرحله جدیدی در روابط میان امریکا وانگلیس ازیك طرف و فرانسه ازطرف دیگر گردد.

اگر چه اظهارات کندی در حقیقت منعکس کننده نظریات‌دولت انگلیس نیزبوده است‌معذلك‌دولت انگلستان بعلت آنکه ریش خود را برای وارد شدن در بازار مشترك اروپا بدست ژنرال دوگل داده علیهذا سخنان کندی را باسکوت برگزار کرده‌است‌کندی درمصاحبه مطبوعاتی خود اظهار داشته بود که ایجاد یك نیروی مستقل‌اتمی‌بوسیله فرانسه که ژنرال دوگل آنقدر برای آن پافشاری میکندبرای‌اتحاد غرب فوق‌العاده‌تاسف آور وخطرناك است .

زنك خطر

لندن ـ رویتر ـ ۱۸ مه ـ مجله متنفذ اکونومیست چاپ لندن در شماره اخیر خود نوشته است که زنك خطری برای اتحاد غرب با صدائی گوشخراش در اروپای‌غربی بصدا در آمده است .

اکونومیست مینویسد : دکتر ادنائر صدراعظم‌آلمان غربی وژنرال دوگل رئیس جمهور فرانسه که‌داعیه رهبری براروپا را دارند براثر تحولاتی که اخیرا در روابط آنهابا امریکا و بطور طبیعی باانگلیس حاصل شده است ممکن است سر انجام‌به‌این نتیجه‌برسند که‌انگلستان نباید وارد بازار مشترك اروپا گردد. زیرا از نظر دوگل وآدنائرعضویت انگلیس در بازار مشترك موی‌دماغ آنها بر رهبری براروپا خواهد بود.

اکونومیست یاد آوری‌میکند که تحولات اخیر سیاسی در اروپای غربی به اندازه‌ای شدید و پراهمیت است که دور نمای عضویت‌انگلیس در بازار مشترك و دور نمای اتحاد سیاسی آینده اروپا حتی از دوهفته قبل بمراتب بدتر شده وفرق‌فاحشی کرده است .

اکونومیست انکار نمیکند که‌هر گاه انگلیس از عضویت در بازار مشترك محروم شود بطور قطع نیرو های انگلیس از اروپا احضارخواهند شد واین امر بزرگترین ضربت‌را به اتحاد غرب و ناتو خواهد زد .

در شکم دختر ۶ ساله‌خرده‌فروشی کشف شد!

لندن ـ آسوشیتد پرس ـ ۱۸ مه ـ دختر بچه شش‌ساله‌ای که از چهار روز پیش تا روز جمعه گذشته در یکی از بیمارستانهای لندن بعلت‌دل‌درد شدید تحت مراقبت قرارداشت روز جمعه گذشته عاقبت تحت عمل جراحی‌قرار گرفت و ده‌ها اشیاع فلزی و از جمله ۲۰ عدد سنجاق و غیره در شکمش بود که خارج گردید . یکی از پرستاران بیمارستانی که این دختر بچه در آن جا بستری بود اظهار داشته است که این بیمار خرد سال چون تنهابوده هرچه بدستش رسیده بلعیده است .

برنامه آینده سینماهای

آسیا ـ همای ـ درایوین ـ سهیلا

هفت سارق
سینما سکوپ
دوبله بفارسی
ادوارد ـ جی ـ رابینسون ـ رود استایگر
جون گالینز ـ الی والاچ

ماجرای بهت‌انگیز هفت دزد بیباك که‌بازبردستی‌خاصی گاوصندوق قمارخانه مونت کارلو را بازکرده و ...

طبق پیش‌بینی استالین که در کتاب معروف «جیلاس» انتشاریافته :

تاه سال دیگر جنك جدیدی روی میدهد

نیویورك ـ آسوشیتد پرس ـ ۱۸ مه ـ روز گذشته کتاب معروف میلوان جیلاس معاون سابق‌ریاست جمهوری یوگسلاوی که هفته گذشته به ۹سال حبس دربلگراد محکوم شده تحت عنوان «گفتگوبا استالین» بوسیله یك‌ناشر آمریکائی در نیویورك انتشار یافت .

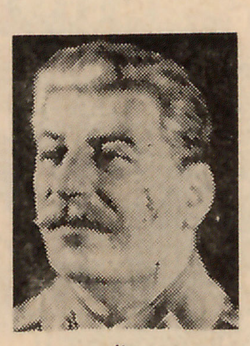
استالین

جیلاس

جیلاس در این کتاب نوشته‌است که استالین دیکتاتور سابق شوروی سقوط بسیاری از کشور های‌اروپای شرقی‌را بدست کمونیستها درسال های پس از جنك دوم جهانی پیش بینی کرده بود .

در عین حال وی پیشگوئی نموده بود که ۱۵تا ۲۰سال پس از جنك دوم جهانی باز هم عده دیگری از ممالك اروپائی بدست کمونیستها خواهد افتاد .

کتاب جیلاس که در آن‌تجارب و گفتگوهای شخصی وی بااستالین منعکس شده در ۱۹۱ صفحه انتشار یافته واساس آن‌مذاکراتی‌است که درسال های ۱۹۴۴ و ۱۹۴۵و۱۹۴۸ بوسیله شخص وی با ماموریت از طرف دولت یوگسلاوی بااستالین در مسکو صورت گرفته است .

جیلاس نوشته است استالین در سال ۱۹۴۵ بوی اظهار داشته‌است ۱۵تا ۲۰سال دیگر پس از جنك دوم جهانی باردیگر آلمانها روی پای خودشان خواهندایستاد و به این ترتیب جنك دیگری درخواهد گرفت که اتحاد شوروی نیز در آن‌شرکت خواهد کرد اما استالین پیروزی مجدد شوروی را در این جنك‌پیش بینی نکرده بود .

استالین در ۱۹۴۸ به جیلاس اظهار داشته بود که وحدت آلمان عملی نیست‌زیرا غرب آلمان غربی‌را تحت اختیار خودش در خواهد آورد وآلمان شرقی نیز کماکان‌درجرگه کشورهای کمونیست شرقی باقی خواهد ماند .

جیلاس در کتاب خود اظهار نظر کرده است که رهبران‌کنونی شوروی هنوز هم تا حدود زیادی همان راه و روش استالین را دنبال میکنند .

جلاد

هیروشیما آزمایشهای اتمی را جنایت میداند

نیویورك ـ آسوشیتد پرس ـ ۱۹ مه ـ « کلوداترلی »خلبان معروف امریکائی‌که برای اولین بار شهر ژاپنی هیروشیما را در پایان جنك دوم جهانی با بمب اتمی بمباران کرده و از آن تاریخ تاکنون خود را بعنوان بزرگترین جلادتاریخ میشناسد امروز اظهار داشت که نه‌زندان ونه‌بستری کردنش درتیمارستان نمیتواند مانع از تبلیغ بخاطر صلح و برضد جنك شود .

اترلی گفت‌که آزمایشهای اتمی شوروی و آمریکاو یا هرکشور دیگر جنایت است . خلبان آمریکائی که در ۱۷ سال اخیر بعلت تاثرات شدید روحی بحال جنون در آمده بودومدت زیادی تحت مراقبت پزشکان امراض روانی قرار داشت‌گفت از اینکه ممکن است‌مردم آمریکا بعنوان اینکه وی مغز سالمی ندارد به سخنانش اعتماد نکنند ، متاسف است .

اترلی افزود که وی خود را قاتل بیش از صد هزار نفر از مردم ژاپن میداند که‌در بمباران اتمی هیروشیما یا بقتل‌رسیدند یا گرفتار بیماری های غیرقابل علاجی ناشی از بمباران اتمی گردیدند .

قضات دادگاه سالان تهدید بمرك شدند

پاریس ـ آسوشیتدپرس ـ ۱۸ مه ـ روز گذشته ارتش سری فرانسه نامه های تهدید آمیزی برای قضات دادگاه سالان رهبر سابق ارتش سری که در آن محاکمه میشود نوشت و طی آن تهدید کرد که اگر سالان ویا ادموند ژوهورهبر شماره ۲ ارتش سری‌اعدام‌شوند تمام‌قضات‌دادگاهی که آن ها رامحاکمه کرده به قتل خواهند رسید .

دادستان نظامی فرانسه دیروز به خبرنگاران اظهار داشت که او نیز نامه تهدید آمیز مشابهی از طرف ارتش سری دریافت‌داشته است .

رئیس دادگاه نظامی فرانسه‌که سالان را محاکمه میکند دیشب اظهار داشت که این دادگاه توجهی به تهدیدات ارتش سری نخواهد کرد .

و وظیفه قضاوت خود را در کمال شجاعت انجام خواهد داد .

شهادت در دادگاه

برای محاکمه سالان تاکنون ۱۳۰ نفر برای ادای شهادت دعوت شده‌اند که یکی از آنها میشل دبره نخست وزیر سابق فرانسه میباشد . سالان درخواست کرده بود که ژنرال دوگل رئیس‌جمهور فرانسه نیز بعنوان یکی از شهود در محاکمه وی حضور یابد اما این درخواست از طرف مقامات فرانسوی رد شده است .

در جلسه دیروز دادگاه دکتر سالان برادر ژنرال سالان نیز برضد وی شهادت داد و تایید کرد که او با ارتش سری ارتباط‌داشته است . وقتی دو برادر در دادگاه باهم مواجه شدند چشمان آنها پراز اشك شده بود .

حمله هواپیما های فرانسوی

تونس ـ رویتر ـ ۱۸ مه ـ کابینه موقتی مسلمانان انقلابی الجزایر روز گذشته جلسه ای تشکیل داد تا حمله هواپیما های فرانسوی را به استحکامات ارتش جبهه نجات ملی در یکی از نقاط نزدیك مونترانس مورد رسیدگی قرار دهد .

مقامات رسمی فرانسه شب گذشته ادعای منابع الجزایری را دایر بر اینکه هواپیما های ارتش فرانسه استحکامات جبهه نجات ملی رادرمرز تونس بمباران کرده‌اند تکذیب کرد.

رئیس هیئت نمایندگی دولت انقلابی الجزایر در کمیسیون متارکه جنگ اویان روز گذشته بدولت انقلابی الجزایر گزارش داده بودکه‌هواپیما های‌فرانسوی استحکامات ارتش ملی الجزایر رادر نقطه ای واقع در نزدیکی مرز تونس بمباران کرده‌ومقررات متارکه جنگ الجزایر را نقض کرده‌اند .

حمله بزنان

الجزیره ـ رویتر ـ ۱۹ مه ـ روز گذشته طبق گزارش منابع نظامی فرانسه ۱۷ نفر مسلمان و۷ نفر اروپائی در سرتاسر الجزایر طی حملات تروریستی متعدد به وسیله چاقو و یا گلوله بقتل رسیده اند .

در عین حال‌روزگذشته دوازده سوء قصد بابمب های‌پلاستیکی از طرف ارتش سری در نقاط مختلف الجزایر صورت گرفت و خسارات فراوانی به بار آورد . تروریست ها کماکان تکیه اصلی حملات خود را روی زنان قرار داده‌اند .ودر حملات دیروزنیز ۷ زن را بقتل رساندند .

فقط چند هفته

پاریس ـ رویتر ـ ۱۹ مه ـ ژنرال دوگل رئیس جمهورفرانسه شب گذشته ضمن نطقی در جنوب شرقی فرانسه اظهار داشت که بزودی الجزایر استقلال خود را باز خواهد یافت .

دوگل گفت که به استقلال الجزایر بیش از چند هفته باقی نمانده است و دولت فرانسه تاکنون کوشش خود را برای اجرای قرارداد اویان بعمل‌آورده است .

سروان کنك‌له فرمانده نیرو های‌دست چپی پاتت‌لائو اخیرا برای‌بازدید از چکوسلواکی به‌پراك سفر کرده‌بود. این‌عکس کنك‌له رادر میان عده‌ای اززنان کارگر یکی‌از کارخانه های چك‌اسلواکی نشان میدهد .
آسوشیتدپرس

پس از ۵۷ سال دو برادر بهم‌رسیدند

میامی ـ آسوشیتد ـ پرس ـ ۱۸ مه ـ روز پنج شنبه گذشته دوبرادری که در روسیه بدنیا آمده و یکی از آنها در سن ۱۷ سالگی برای دنیا گردی از برادردیگرش جداشده بود پس از ۵۷سال بار دیگر بهم رسیدند .

برادر کوچکتر که به جهانگردی رفته‌بود واکنون ۷۲سال دارد روز پنجشنبه واردفرود گاه بین‌المللی میامی گردید و هنگامی که برادرش را طبق یك اطلاع قبلی در آنجا پیداکرداو رادرآغوش گرفت وهردو تامدتی‌از فرط شوق‌اشك ریختند

برادر بزرگتراکنون ۷۴سال دارد و درموقع جدا شدن برادرش۱۹ ساله بوده است .

برادر کوچکتر که گوشون نام‌دارداکنون مقیم افریقای جنوبی است و یك دختر ۴۸ ساله دارد که مادرش بدرود حیات گفته‌است

کنسول شوروی در آلمان شرقی گفت:

امریکا باپیمان‌صلح شوروی و آلمان‌شرقی مخالفت نمیکند

برلن ـ رویتر ـ ۱۸ مه ـ یك روزنامه چاپ هامبورك در شماره اخیر خود از قول «گریگوری شلیاکوف» کنسول شوروی در آلمان شرقی نوشته است که امریکا آماده‌است‌تا در راه امضای یك قرار دادصلح بین شوروی و آلمان شرقی مانعی ایجاد نکند.

شلیاکوف در پایان هفته گذشته‌در برلن شرقی فاش کرده است که دین راسك وزیر خارجه آمریکا طی مذاکرات دو جانبه جاری با«آناتولی دوبری نین» سفیر کبیر شوروی در واشنگتن اظهار داشته است که از نظر دولت آمریکا قرار داد صلح بین شوروی و آلمان شرقی مانعی ندارد.

روزنامه های آلمان غربی در عین حال گزارش داده‌اند که هارولد مکمیلان نخست وزیر انگلیس درحال حاضر میکوشد تا غرب را قانع کند که اگر شوروی قرار داد صلح جداگانه‌ای با آلمان‌شرقی امضاء کرد، غرب نباید جواب این کار را باشروع جنك جهانی دیگری بدهد ، بلکه‌باید قبول کند که در مقابل عمل انجام شده‌ای قرار گرفته است .

منابع رسمی آلمان غربی این گزارش‌ها را تائیدیا تکذیب‌نکرده‌اند.

هامبورك ـ رویتر ـ ۱۷ مه ـ دکتر آدنائر روز ۵ شنبه گذشته ضمن یك مصاحبه که‌باخبرنگار روزنامه‌دی‌ولت چاپ هامبورك نمود بار دیگر تاکید کرد که اگر آلمان غربی اتحادامریکا را از دست بدهد دیگر پناهگاهی نخواهد داشت .

صدر اعظم آلمان غربی پس از اشاره به این حقیقت که شوروی و چین کمونیست‌وامریکادر حال حاضر بزرگ ترین قدرت های جهان رادر دست‌دارند اظهار داشت که معذلك باید اروپای غربی نیز از نفوذ و قدرت مشخصی برخوردار باشد بدون آنکه استقلال نفوذ و قدرت اروپا مباینتی با اتحاد آمریکا و اروپا داشته باشد .

آدنائر سپس اظهار داشت که‌بین فرانسه و آلمان غربی حد اکثر تفاهم و دوستی وجود دارد .

پیام کندی

بن ـ یونایتد پرس ـ ۱۸ مه ـ ویلهلم گرو سفیر کبیر آلمان غربی در واشنگتن شب گذشته با یك‌پیام خصوصی از طرف پرزیدنت کندی رئیس جمهورامریکا برای دکتر ادنائر صدر اعظم آلمان غربی به‌بن بازگشت

۴۳ هزار دلار ارثیه گدا !

وین‌پك ـ آسوشیتدپرس ـ ۱۸ مه ـ دیروز یك پیر مرد نروژی که از ده‌ها سال پیش با گدائی در کانادا روزگار میگذراند در سن ۹۱ سالگی درگذشت وبیش از ۳۶ هزار دلار پول نقد از خود بر جای گذاشت .

مقامات پلیس کانادا گزارش داده‌اند که‌این مرد ۷۰۰۰دلار نیز سپرده ذخیره در یکی از بانکهای کانادا داشته است .

بزودی ...

روزیکه بچه‌ها را بخشیدند

کامرون میچل
گلینیس جونز
سویر سکوپ
رنگی
دوبله بفارسی

شش قلب پاك وبیگناه ازبزرگترین‌ماجرای انسانهای‌قرن‌ما

امشب در
سینما تهران
حماسه یك عشق
حماسه یك جنك
خاطرات دوست من
محصول ۱۹۶۱ ارمنستان
ناطق ارمنی باترجمه کامل فارسی
ՄԻԱՅՆ ՍԻՆԵՄԱ ԹԵՀՐԱՆ-ՈՒՄ (ՓԱԼԱՍ)
ԵՒ ԱՄԱՌԱՅԻՆ ՍՐԱՀԻ ԲԱՑՄԱՆ ԱՌԻԹՈՎ ՑՈՒՑԱԴՐԻԵԼՈՒ Է
ՀԱՅԱՍՏԱՆԻ ՖԻԼՄԱՐԻԵՍՏԻ ԳԼՈՒԽ ԳՈՐԾՈՑ
ՀԱՅԿԱԿԱՆ ԱՌԱՋԻՆ ՊԱՏԵՐԱԶՄԱԿԱՆ ԺԱՊԱՒԷՆԸ
ԻՄ ԸՆԿԵՐՈՋ ՄԱՍԻՆ
(ԵՐԿՈՒ ՄՏԵՐԻՄՆԵՐ)
ԱՌՆՒԱԾ ԵՐԿՐՈՐԴ ՀԱՄԱՇԽԱՐՀԱՅԻՆ ՊԱՏԵՐԱԶՄԻՑ
ԲԵՄԱԴՐՈՒԹԻՒՆ՝ Ա. ՀԱՅՐԱՊԵՏԵԱՆ-ԵՐԱԺՇՏՈՒԹԻՒՆ՝ Ա. ՅԱՐՈՒԹԻՒՆԵԱՆ
ՄԱՍՆԱԿՑՈՒՄ ԵՆ ՀԱՅԱՍՏԱՆԻ ՆՇԱՆԱՒՈՐ ԴԵՐԱՍԱՆՆԵՐ
Խ. ԱԲՐԱՀԱՄԵԱՆ, Լ. ՅՈՎՀԱՆՆԻՍԵԱՆ, Վ. ԹԵԼԳԻՆԵԱՆ,
Վ. ԱՍԱՏՐԵԱՆ ԵՒ Լ. ՆԵՐՍԻՍԵԱՆ
ՀԱՅԵՐԷՆ ԽՕՍՈՒՆ
1961 ԹՒԻ ԱՐՏԱԴՐՈՒԹԻՒՆ
ՍԷԱՆՍՆԵՐԸ՝ 10½-ԻՆ – 2½-ԻՆ – 4½-ԻՆ – 6½-ԻՆ – 8½-ԻՆ,
ԱՄԱՌԱՅԻՆ ՍՐԱՀՈՒՄ ԺԱՄԸ 7½-ԻՆ

فرانسه حاضر نشد به سیام نیرو بفرستد

مکمیلان اعلام کرد انگلیس فقط هواپیما میفرستد و پاکستان اعلام داشت فرستادن نیرو به سیام خالی از اشکال نیست

بانکوك - یونایتدپرس - ۱۹ مه - « ساریت تانارات » نخست‌وزیر سیام شب گذشته اظهار داشت که به‌استثنای فرانسه تمام دولت های عضو سازمان دفاعی آسیای جنوب شرقی آمادگی خود را برای اعزام نیرو به سیام اعلام کرده‌اند .

نخست‌وزیر سیام افزود که به عقیده وی نیروئی که از طرف آمریکا به سیام فرستاده شده برای دفاع از این کشور کافی است . معذلك دولت سیام انتظار دارد که سایر دولت‌های متحده سیام نیز به این کشور نیرو هائی اعزام دارند .

● نیروی هوائی

لندن - آسوشیتد پرس - ۱۸ مه - هارولد مکمیلان نخست‌وزیر انگلیس شب گذشته اعلام کرد که اگر از دولت انگلیس درخواست اعزام نیرو به سیام بشود این دولت چند واحد از نیروی هوائی خودرا به سیام خواهد فرستاد .

مکمیلان گفت که تاکنون چنین درخواستی از طرف سازمان آسیای جنوب شرقی به دولت انگلیس نرسیده است . مکمیلان گفت که بهر حال اکنون ۲۰ اسکادران ازنیروی هوائی انگلیس در پایگاه سنگاپور آماده هستند تا به محض دریافت دستور به سیام پرواز کنند .

● درخواست نشده

کراچی - آسوشیتد پرس - ۱۹ مه - وزارت خارجه پاکستان امروز اعلام کرد که سازمان دفاعی آسیای جنوب شرقی هنوز از دولت پاکستان درخواست اعزام نیرو به سیام را نکرده‌است .

سخنگوی وزارت خارجه پاکستان فاش کرد که چون نیرو های پاکستان در مرز های طولانی این کشور با هندوستان مستقر گردیده‌اند از این نظر برای دولت پاکستان اعزام نیرو به سیام بدون اشکال نیست .

● لزومی ندارد

پاریس - آسوشیتد پرس - ۱۹ مه - سخنگوی وزارت خارجه فرانسه دیشب اظهار داشت که وضع در لائوس بار دیگر بطرف آرامش و ثبات پیش میرود و خطری که سیام را تهدید میکرد در حال فرونشستن است .

دولت فرانسه تنها دولتی بود که تا روز گذشته بدرخواست سازمان دفاعی آسیای جنوب شرقی برای اعزام نیرو به سیام برای دفاع از این کشور در برابر تهدید کمونیسم جوابی نداده بود .

سخنگوی وزارت خارجه فرانسه گفت در حال حاضر تصور نمیرود فرستادن نیرو به سیام لزومی داشته باشد .

● فوما در لندن

لندن - آسوشیتدپرس - ۱۹ مه - پرنس فوما نخست‌وزیر بیطرف سابق لائوس که قرارداست یك دولت ائتلافی و بیطرف را بار دیگر در لائوس تشکیل دهد شب گذشته برای مذاکره پیرامون بحران لائوس با لرد هیوم وزیر خارجه انگلیس وارد لندن گردید .

منابع موثق لندن گزارش داده‌اند که مذاکرات پرنس فوما با وزیرخارجه انگلیس تاثیرات ثمربخش و قابل ملاحظه ای در سرنوشت آینده لائوس خواهد داشت .

فوما در فرودگاه لندن به‌خبرنگاران اظهار داشت که بعقیده وی پیاده شدن نیرو های امریکائی در خاك سیام یك مداخله نظامی نیست زیرا دولت سیام طبق قرار داد اتحادی که با امریکا دارد ، راسا درخواست پیاده شدن نیرو های امریکائی را در خاك سیام کرده‌است .

پرنس فوما افزود که در هر حال بعقیده وی کشور سیام را خطری از جانب لائوس تهدید نمیکند .

تایپه - خبرگزاری فرانسه - ۱۷ مه ژنرال فومی نوساوان معاون نخست وزیر لائوس امروز دریك کنفرانس مطبوعاتی اعلام داشت که دولت لائوس هم‌اکنون در انتظار بازگشت پرنس سوانافوما است تا گفتگو های مربوط به تشکیل دولت ائتلافی را ادامه‌دهد.

ژنرال فومی نوساوان که اینك سرگرم بازدید از چین ملی است تاکید کرد که از نظر مقامات چین ملی برخلاف شایعات منتشره گفتگو های دو طرف بهیچوجه‌قطع نشده است و علت قطع گفتگو ها مسافرت پرنس سمانا فوما بپاریس بود .

● مردم خوشگذران

وین‌تیان - آسوشیتدپرس - ۱۸ مه - درحالیکه تفنگداران دریائی امریکا در خاك سیام پیاده شده‌اند وپیشروی کمونیسم در لائوس صلح در تمام خاور دور را در معرض تهدید جدی قرارداده است معذلك مردم خوش‌گذران لائوس فارغ از هرنوع نگرانی روز گذشته بساط پرشکوهی برای برگزاری مراسم آتش بازی و موشك بازی سالیانه‌خود برپا کردند .

هزاران نفر از لائوسی های با ذوق در حالیکه صورت های خودرا سیاه و قرمز رنك کرده بودند در حالی که سرود میخواندند و رقص و پایکوبی میکردند به ساحل رودخانه مکونك رفتند تا فستیوال سالیانه موشك بازی را برپا کنند .

تمام شهر وین‌تیان باوجود بحران عجیب این کشور روز گذشته بصورت شهری در آمد که از ابتدای عمر خود هرگز کلمه جنك و بحران را نشنیده است .

لائوسی ها طبق یك رسم قدیمی هرسال جشن موشك بازی را با نیت درخواست رحمت از پروردگار برای رساندن باران به مزارع برنج ، باشکوه فراوان برگزار میکنند .

لندن - رویتر - ۱۸ مه - رادیو مسکو دیشب ضمن تفسیری پیرامون اوضاع آسیای جنوب شرقی گفت که انگلیس و امریکا بار دیگر دست به عملیات تحریك آمیزی در هندو چین جنوبی و سیام زده‌اند . مفسر رادیو مسکو گفت اوضاع آسیای جنوب خاوری هرگز مانند امروز خطرناك نبوده‌است .

رادیو مسکو افزود که بدون شك تجارب کانال سوئز و الجزایر و کوبا برای امپریالیستهای تجاوز کار درس عبرت نشده‌است .

هلندیك هواپیمای اندونزی را سرنگون کرد

نماینده هلند درسازمان ملل اظهارداشت مبارزه برای آزادی ایریان آغاز شده است

توکیو - یونایتد پرس - ۱۹ مه - خبر گزاری چین کمونیست روز گذشته گزارش داد که یك‌هواپیمای اندونزی در حالیکه مشغول یك‌پرواز کاملا عادی بوده بوسیله نیروهای هلندی درنزدیکی گینه جدید سرنگون شده واین عمل نقض آشکارمقررات بین المللی پرواز هواپیماهای عادی میباشد .

سازمان ملل - رویتر - ۱۸ مه - نماینده اندونزی در سازمان ملل دیشب اظهار داشت که مبارزه‌اندونزی برای آزاد کردن گینه جدید شروع شده است .

نماینده اندونزی گفت که این مبارزه تا هنگامی که دولت هلند مذاکره برای حل‌مسالمت آمیزمسئله ایریان غربی را قبول کند ادامه‌خواهد یافت .

نماینده اندونزی تائید کرد که‌از طرف دولت اندونزی داوطلبانی برای تدارك آزادی گینه جدید به این سرزمین اعزام شده است واگر دولت هلند خواستار شروع مذاکره باشد باید از اعزام نیروهای بیشتری به ایریان غربی خود داری کنند .

نماینده هلند روز گذشته نامه‌ای برای او تانت دبیر کل سازمان ملل متحد نوشته وطی آن اطلاع داده‌است که اندونزی تعدادی چتر باز درجزیره فاك فاك واقع در ایریان غربی پیاده کرده است .

محمد علی وزیرخارجه جدید پاکستان؟

کراچی - خبر گزاری آلمان - ۱۷ مه - انتظار میرود که محمد علی‌نخست وزیر سابق پاکستان پست جدیدی بعنوان وزیر خارجه در کابینه آینده پاکستان بدست آورد . محمد علی همان کسی است که پاکستان راوارد اتحاد با غرب نمود .

منابع کراچی گزارش داده‌اند که ممکن است پس از گشایش پارلمان پاکستان در نهم ژوئن آینده منظور قادر وزیر خارجه کنونی پاکستان به پست دیگری در کابینه این کشور منصوب گردد ، وجای خودرا به محمد علی بدهد .

محمد علی به مخالفت سیاست بیطرفی برای پاکستان شهرت فراوان دارد .

ناظران سیاسی‌اظهارعقیده کرده‌اند که انتصاب محمد علی به وزارت‌خارجه پاکستان نشان خواهد داد که دولت پریزیدنت ایوب‌خان‌باوجود مخالفتهای فراوان که علیه سیاست خارجی وی دوستی زیادی با غرب وجود دارد راه خود را در اتحادهای غرب کماکان ادامه خواهد داد .

خروشچف طی میتینگی در بلغارستان گفت:

پیاده کردن نیرو از طرف کندی در سیام عاقلانه نبود

نیکیتاخروشچف نخست‌وزیر شوروی که در راس یك هیئت دولتی وحزبی به بلغارستان آمده در یك اجتماع سیاسی سخنرانی می کند . (سوشیتدپرس)

ادنبوا - ۱۷ مه - آسوشیتد پرس - یونایتدپرس - خبرگزاری فرانسه - خروشچف نخست وزیر شوروی که اکنون در شهر های مختلف بلغارستان گردش میکند هنگام بازگشت به صوفیه از یك مزرعه اشتراکی در نزدیکی‌شهر « پلون » دیدن کرد .

نخست‌وزیر شوروی طی نطقی‌خطاب به کلخوز نشین های بلغارستان که برای استقبال وی گرد آمده بودند سیاست امریکا را مخصوصا در مورد پیاده کردن تفنگداران دریائی امریکائی در تایلند بشدت مورد حمله قرارداد.

خروشچف گفت من امروز در روزنامه‌ها خواندم پرزیدنت کندی تصمیم گرفته است عده‌ای از تفنگداران دریائی را در تایلند پیاده کند و میتوانم بگویم که رئیس جمهوری امریکا در اتخاذ این تصمیم روش عاقلانه ای در پیش نگرفته است .

● رانده خواهدشد

خروشچف خطاب بامریکائیها چنین گفت آقایان امریکائیها شما ادعا میکنید که فقط عده‌ای از افسران خود را به ویت‌نام جنوبی میفرستید ولی یك نکته مسلم است و آن اینکه امریکائیها نیز مانند حکومت‌پوشالی ویتنام‌جنوبی ازاین سرزمین رانده خواهند شد .

فرانسویها دراین کشور مدت هفت سال جنك کرده‌اند . ممکن است امریکائیها نیز مدت پانزده سال یا بیشتر در این کشور جنك کنند معذلك میتوان مطمئن بود که ملت تایلند سرانجام آنها را از سرزمین‌خودبیرون خواهند کرد و امریکائیها بمیل خود این سرزمین را ترك نخواهند گفت ولی بنظر ما بهتراست امریکا نقش ژاندارم بین‌المللی را ترك کند و ما این سیاست را قبلا در کنگره احزاب کمونیست در مسکومحکوم کرده‌ایم .

خروشچف گفت در خود امریکا طبقه کارگر وجود دارد و این طبقه سرانجام رژیم سرمایه داری را از آن کشور برخواهد انداخت و کمونیسم را در سراسر امریکا مستقر خواهد کرد .

● سیاست عدم مداخله

خروشچف افزود ما برای پیروزی کمونیسم احتیاج به جنك نداریم زیرا ما طرفدار سیاست عدم مداخله درامور داخلی کشور های دیگر هستیم . ما پشتیبان مبارزه ملت ها در راه بدست آوردن آزاد هستیم وباین جهت به‌قیام ملت الجزایر و ویتنام جنوبی احترام میگذاریم . اقدام امریکا به پیاده کردن نیرو در خاك تایلند مشوق مبارزه ملت تایلند که خواهان استقلال و آزادی است خواهد بود بعضی ها در خارج میگویند که خروشچف خودرا طرفدار برقراری صلح در میان ملت‌ها میداند ولی با جنك داخلی ملت ها موافقت میکند . بله این مطلب‌درست است زیرا جنك های داخلی یك‌مبارزه طبقاتی مبارزه بر ضد استعمار است .

● سوگند به مسیح

اگر وقتی راهزنی گلوی شما را گرفت چه باید بکنید آیاباید او را به مسیح سوگند دهید که از کشتن شما دست بردارد . نه باید چاقوی‌او را از دستش گرفت . درباره منع آزمایش های اتمی خروشچف در آغاز از ادامه تماس بین دولتهای بزرك برای حل این مشکل اظهار خوشوقتی کرد و سپس‌اظهارداشت که‌امریکائیها اکنون آزمایشهای اتمی‌راآغاز کرده‌اند درحالیکه همه کس میداند غربیها بیش از شوروی دست به آزمایشهای اتمی زده‌اند و گذشته‌از این‌امریکائیها ادعا میکنند که در زمینه اتمی از ما نیرومند تر هستند اگر چنین است چرا بار دیگر آزمایشهای اتمی خودرا از سرگرفته اند من بار دیگر اعلام میکنم که ما حاضریم قرار دادی بر اساس بازرسی ملی با دولتهای غربی قراردادی در زمینه منع آزمایشهای‌اتمی امضاء کنیم .

خروشچف سپس‌خطاب به‌خبرنگاران خارجی گفت آقایان خبرنگاران این موضوع را یادداشت کنید من بارها گفته ام و بار دیگر تکرار میکنم که ما احتیاج به جاسوسان نداریم و ماهم جاسوسان خودرا برای بازرسی و کنترل منع آزمایشهای اتمی بکشور شما نخواهیم فرستاد .

خروشچف اقدام کندی‌رادرفرستادن نیرو به تایلند شبیه دخالت امریکا در جنك کره دانست و گفت من تعجب میکنم امریکا که یکبار به چنین‌تله‌ای افتاده چرا بار دیگر خودرا گرفتار آن کرده‌است .

یکی از خبرنگاران از خروشچف پرسید آیا شما فکر میکنید که‌چین کمونیست در جنك احتمالی لائوس شرکت کند . خروشچف گفت من به چیزی فکر نمیکنم . وضع من مثل آن سوار کاری است که اسبی داشت و اسب او کله گنده‌ای‌داشت و اومیگفت حال که اسب‌من کله ای باین گندگی دارد بگذار خودش فکر کند!

● امپریالیسم کوچك و بزرك

خروشچف سپس در پاسخ سئوال دیگری گفت امریکائیها سرباز مسلح به سیام فرستاده‌اند و برای‌بازی گلف نیامده‌اند . مسلما این سربازان اگر تیراندازی کنند پاسخ آنهاباتیراندازی متقابل داده خواهد شد .

نخست وزیر شوروی سپس به یك خبرنگار یونانی گفت که یونان کشور امپریالیستی کوچکی است و فرق یك امپریالیست کوچك با بزرك اینست که امپریالیست کوچك هم اشتهادارد ولی شکم لازم را برای خوردن ندارد!

نظیر دالس

خروشچف ضمن نطق خود دراوبونیا اظهار داشت شاید هر چند سال یك بار هم اتفاق نیافتد که آدمی مثل‌دالس وزیر خارجه سابق آمریکا از مادرزاده شود وبا چنان لحن‌غیر انسانی‌آشکاری دم از قدرت بزند که برای ما حتی احتیاجی به تبلیغ علیه وی باقی‌نماند . خروشچف گفت که اشخاصی مانند دالس با حرفهای خودشان خودرا رسوا میکنند . خروشچف در قسمت دیگری از نطق خود گفت که پلیس مخفی شوروی در زمان لنین برای مبارزه با دشمنان انقلاب تشکیل شد اما استالین از پلیس مخفی علیه کادر های‌ارزنده حزب و افراد لایق طبقه کارگراستفاده کرد . خروشچف گفت که بهرحال‌این موضوع مربوط به خود ملت شوروی است و ربطی به امپریالیستها ندارد .

خلاصهٔ اخبار

● عدن - شب گذشته پس از ۹ ماه مذاکراتی که‌بین مقامات انگلیسی و ۱۱ سرزمین تحت‌الحمایه مجاورشبه‌جزیره عربستان سعودی صورت گرفت سرانجام توافق شده است که عدن نیز به فدراسیونی که‌تحت سرپرستی انگلیس‌از ۱۱ تحت‌الحمایه مذکوربوجود خواهد آمد ملحق گردد .

● آنکارا - عونی دوگان‌وزیر مشاور کابینه ترکیه و عضو حزب‌جمهوری‌خواه خلق ازمقام خود استعفاء کرد .

● مسکو - پیرسالینجر منشی‌مطبوعاتی کاخ‌سفیدواشنگتن که‌بدعوت آجوبی سردبیر روزنامه ایزوستیا به مسکو مسافرت کرده بود پس از یك هفته اقامت در شوروی از راه پاریس به واشنگتن بازگشت .

سالینجر به‌خبرنگاران اظهارداشت که مذاکرات‌وی درباره مبادله‌مصاحبه های تلویزیونی کندی و خروشچف بجائی نرسیده است .

● امان - مدیر کل انتشارات عربستان سعودی امروز این شایعات را که ملك‌سعود در نظر دارد با کویت فدراسیونی تشکیل دهد تکذیب کرد .

● بغداد - روزنامه‌النور، چاپ بغداد از کمك دولتهای‌غربی به‌مصر مخصوصا ازکمك امریکا باین کشور بشدت انتقاد کرده است .

● بلگراد - در بلگراد شایع‌است که خروشچف ممکن است در شهر دیمتروگراد واقع در مرز بلغارستان و یوگوسلاوی بامارشال تیتو رئیس جمهوری یوگوسلاوی‌ملاقات ومذاکره کند .

● پاریس - پانزدهمین کنگره انجمن بین‌المللی مطبوعات تصمیم گرفت که از مقامات‌بازار مشترك‌اروپا درخواست شود تاتعرفه گمرکی روزنامه هاهنگام وارد شدن به‌منطقه‌بازار مشترك‌کاهش یابد .

● کان - دیشب‌هنگام نمایش فیلم معروف‌ژاپنی «افسانه‌فالکنر» فریادهای تحسین از تماشاگران فستیوال کان برخاست تاکنون هیچیك از فیلم‌های ژاپن، تااین حدمورد استقبال قرار نگرفته بود .

● قاهره - کنفرانس اقتصادی کشور های‌غیرمتعهد از۹ تا ۱۸ ژوئیه آینده در قاهره تشکیل خواهد شد .

فدراسیون عربستان جنوبی

جریان انحلال امپراتوری‌انگلیس پس‌از جنك دوم جهانی اشکال گوناگون بخود گرفت . بعضی مستعمرات مستقل شدند وبرخی دیگر بصورت تحت‌الحمایه یا «متحد نزدیك» ولی با اختیارات داخلی بیشتر باقی ماندند .و در همه موارد «تعرفه‌رجحانی‌امپراتوری» کشورهای‌مشترك‌المنافع یا قرارداد های دوجانبه اقتصادی و نظامی ادامه قسمتی از روابط گذشته دولت استعماری و سرزمینهای مستعمره را تضمین می‌کرد .

در آزاد کردن فلمرو های‌سابق حکومتهای انگلستان عموما بعضی تغییرات جغرافیائی‌راالزام‌شمردند. هدف آن‌بود که دولتهای تازه تاسیس بنیهٔ زندگی داشته‌باشند وایجاد فدراسیونهائی‌از چندقلمرو کوچك در نزدیکی یکدیگر راه‌حل خوبی بود .

فدراسیونهای افریقای مرکزی وجزایر دریای کارائیب بهمین منظور تشکیل شدند و سیاست انگلستان از تشکیل فدراسیون افریقای شرقی مرکب‌از تانگانیکا وکنیاو یوگاندا پشتیبانی میکند. درخلیج فارس و عربستان جنوبی نیز گفتگو از تشکیل فدراسیون های مشابه مدتها بر سر زبان بوده است و اکنون در پایان ۹ ماه‌مذاکرات مربوط‌به‌قانون‌اساسی ۱۱ شیخ‌نشین تحت‌الحمایهٔ عدن وخود مستعمرهٔ عدن توافق کرده‌اند در فدراسیون عربستان جنوبی مجتمع شوند .

یازده شیخ‌نشین تحت‌الحمایه عدن که «لحج» بزرگترین آنهاست، قبلا فدراسیون عربستان جنوبی را تشکیل داده بودند . مخالفت سلطان لحج باطرحهای انگلستان به‌عزل اوو پناهندگیش به مصر انجامید . اما فدراسیون عربستان جنوبی با جمعیت اندك و بیابانهای بی‌آب و منابع ناچیز خود قابلیت زندگی نداشت ، واگر قرار نبود انگلستان بار آن را بردوش‌کشد می‌بایست منبع درآمدی برای‌آن یافت .

از طرف دیگر مستعمرهٔ عدن که شامل بندرگاه مشهور دریای سرخ در جنوب غربی شبه جزیره عربستان است با پالایشگاه بزرك ودرآمد سرشار بندری وموقعیت استراتژیك خودسالها موردتهدید کشور همسایهٔ یمن بوده است . امام یمن بارها کوشیده است‌دعوی خودرا برعدن بزور حاصل کندو اگر درگذشته نتوانسته است‌لازم نیست در آینده نیز از ادعاهای خود چشم بپوشد .

پیوستن عدن به فدراسیون عربستان جنوبی که پنجشنبه‌شب در عدن اعلام شد از طرفی‌شیخ‌نشینهای فدراسیون را به آینده امیدوار می‌کند واز طرف دیگر موازنهٔ داخلی‌و خارجی عدن را برقرارمیسازد.

بسیاری از ساکنان عدن را کارگران هندی‌وپاکستانی‌بندرگاه و پالایشگاه آن شهر تشکیل‌می‌دهند که‌اتباع عدنی خوبی‌نخواهند بود و ساکنان عربی آن به‌شدت تحت تاثیر سیاست مصرهستند. عدن بصورت مرکز واقعی یك اتحادیه که‌سراسر جنوب‌عربستان را دربر میگیرد احتمال دارد کمتر به فکرالحاق به‌جمهوری متحد عربی یا کمتراز آن سلطنت یمن، بیفتد .وزنهٔ اعراب بادیه که‌چشم به‌درآمدهای سرشارعدن دوخته‌اند نفوذ عناصر ناسیونالیست عرب را می‌تواند خنثی کند .

درعین حال این ترتیب جدید، باآنکه جزئیات آن اعلام نشده، هیچ‌چیز رادروضع انگلستان تغییر نخواهد داد. بندر عدن وپایگاه نیروهای انگلیسی در آن تحت‌الحمایه همچنان در اختیار دولت انگلیس خواهد بودواین‌مهمترین جایزه‌ای است که‌انگلستان در این ماجرا برای خود نگه‌میدارد.

نیروهای انگلیسی به تدریج کنیارا به‌عنوان پایگاه اصلی خود درخاور نزدیك با عدن جانشین می‌سازند .استقلال کنیا که‌بسیار نزدیك شده است آن کشور را ازصورت یك پایگاه طرف‌اطمینان بدر می‌آورد . عدن که‌هم موقعیت استراتژیك بهتری‌داردو هم‌کنترل آن آسانتر است مرکز اصلی فرماندهی نیروهای‌متحرك انگلیسی به ریاست یك دریاسالارمیشود. ووظیفهٔ این فرماندهی تنهادفاع از فدراسیون عربستان جنوبی در برابر یمن، وبعدها عربستان‌سعودی، نیست . چشمان مقامات دفاعی انگلستان بیش از هرچیز متوجه خلیج فارس وکویت است . ادعا های عراق و تمایلات عربستان سعودی که اکنون ناگفته است ولی در آینده‌ای نه‌چندان دور بر زبان خواهد آمد ، مایهٔ‌نگرانی اصلی انگلیسهاست .

فدراسیون عربستان جنوبی را باید نخستین طرح دراز مدت انگلستان برای حفظ منافع نفتی عظیم خود در خلیج فارس شمرد. طرحهای دیگری باشکیبائی زیاد برای‌شیخ نشینهای«ساحل آتش بس» ومسقط وعمان در کارتنظیم‌است، همه بی‌آنکه ازجانب ایران مورد کمترین توجهی قرار گیرند .

داریوش همایون

گرمای بیسابقه درامریکا

شیکاگو - رویتر - ۱۸ مه - موجی از گرمای طاقت فرسا که در بعضی نقاط به ۹۶ درجه فار نهایت رسیده صفحات غربی امریکا را فرا گرفته است .

در بالتیمور درجه حرارت به ۹۶ درجه فارنهایت رسیده واین درجه حرارت از سال ۱۹۱۱ تاکنون سابقه نداشته است .

در اسلیت هیل واقع در ۵۰ میلی جنوب نیویورك تگرگی بدرشتی‌توپ گلف باریده است اما از خسارات وارده گزارشی در دست نیست .

مدلهای مختلف بادبزنهای برقی (مدنشا) نتیجه سالها تحقیق و پیشرفت می‌باشد . شهرت فراوان این بادبزنهادر سراسر جهان بعلت استیل عالی‌و طرز کار بی‌مانند آنست. بادبزنهای (مدنشا) در همه جا مورد استفاده قرار می‌گیرد: درخانه - اداره - انبار - تئاتر - رستوران - هتل و غیره

MEIDENSHA ELECTRIC MFG. CO., LTD.
New Ohtemachi Building
4, 2-chome, Ohtemachi, Chiyoda-ku, Tokyo, Japan
Cable Address: "MEIDEN TOKYO"

مصطفی حسین‌زاده وسامول لازار
سرای ناصر : شماره ۳۷ و ۳۹ تهران - ایران

آ - ٤٩٠٤ (طوطی‌نو)

در آخرین مسابقه فوتبال کریستال ـ تاج

کریستال بر تاج غلبه کرد

بازیکنان تاج در بازی دیروز ورزیدگی خود را نشان دادند

دو تیم تا دقایق آخر مسابقه پا بپای هم پیش رفتند

کریستال در تهران ده گل زد و شش گل خورد

اطلاعات
۱۳۰۴
شنبه ۲۹ اردیبهشت ماه ۱۳۴۱ ـ شماره ۱۰۸۰۳

گلر کریستال در مقابل حمله تاج دفاع میکند

بعدازظهر دیروز سومین مسابقه تیم فوتبال کریستال کشور «پرو» با تیم فوتبال تاج درمیدان امجدیه زیر نظر فدراسیون فوتبال کشور انجام‌شد تیمسار سرلشکر ایزدپناه ریاست تربیت‌بدنی ، تیمسار سرتیپ‌خسروانی رئیس سازمانهای ورزشی تاج‌کشور، جمعی از شخصیتهای ورزشی و ده هزار تماشاچی این مسابقه را تماشا کردند . مسابقه تاج و کریستال چهار برسه بنفع کریستال خاتمه یافت .

ورود به میدان

ساعت چهارونیم بعداز ظهر تیم فوتبال کریستال با پیراهنهای سرمه‌ای وشورتهای سفید وتیم تاج‌باپیراهنهای مشکی باحمایل قرمز و شورتهای مشکی واردزمین شده‌در جلوی‌جایگاه مستقر شدند و بوسیله آقای رضا طباطبائی معرفی شدند . پس‌از معرفی پرچم‌های یادبودی وسیله کاپیتان‌های دو تیم ردوبدل شد .

داوران و تماشاچی

داوری این مسابقه با آقای داود نصیری وکمک داوران آقایان‌قائم، غامی و حاج‌ابوالحسن بود .

انتخاب زمین

پس‌از نرمش برای انتخاب زمین قرعه‌کشی شد تیم کریستال زمین شمالی راگرفت ومحمد بیاتی‌دروازه‌بان تاج در دروازه جنوبی قرار گرفت .

شروع مسابقه

باسوت داور نادر افشارسنترفوروارد

بقیه در صفحه ۶

والاحضرت شاهدخت شمس پهلوی در

جشن سالانه هنرستان باله

ازساعت پنج‌بعدازظهر روزپنجشنبه هنرستان ملی باله ایران وابسته به هنرهای زیبای‌کشور جشن سالیانه‌خود را درحضور والاحضرت شمس پهلوی و آقای پهلبد رئیس هنر های زیبای کشور در تالار فرهنگ اجراء کردند .

برنامه جشن باینترتیب بروی‌صحنه آمد : در اولین قسمت برنامه های رقص جوجه‌ها ـ والس ، یوتا ، پولکا ویوو ، والس ، رقص محلی انگلیسی و رقص اسکاتلندی بوسیله‌هنرجویان کلاسهای مختلف اجراء شد .

دربرنامه خواب عشق ونمایشگران که درجشن سال گذشته هنرستان و فستیوال باله اجرا شده‌بود برای‌دومین بار بروی صحنه می‌آمد .

درخواب عشق میناکاوسی، مرسده تحویلداری و سرورکابلی ودرنمایش‌ـ گران هایده احمدزاده ، یرجانیک ، والریک آبراهامیان ، لئون نشانیان، عبداله ناظمی وناصر کاظمی شرکت داشتند .

«تابلو های ایرانی» نام تابلوی فانتزی زیبائی بود که بوسیله «میروزولان» معلم خارجی هنرستان بروی آهنگی بهمین نام اثر آقای حشمت سنجری تنظیم شده بود .

برای اولین بار بودکه برروی یك آهنگ ایرانی یك رقص کلاسیك‌تنظیم شده بود .

«هنگام بازی» باموزیکی‌ازچایکوفسکی یکی دیگر از قسمتهای برنامه بود . پس‌از آن آخرین قسمت برنامه بنام « هدیه مقدس » که برروی موزیك «برامسس» تنظیم شده بود بوسیله زبده‌ترین هنرجویان هنرستان اجراء شد . برای این قسمت دکور بسیار جالبی تهیه شده بود .

برنامه جشن سالیانه هنرستان‌ملی باله ایران تاساعت هفت‌ونیم بعدازظهر بطول انجامید و در خاتمه والاحضرت آقایان نژاد احمدزاده ، میروزولان و بانو ساندرازولان و سایر معلمین هنرستان را مورد تفقد قرار دادند .

برنامه جشن‌سالیانه هنرستان‌مذکور باحذف هشت قسمت اول برنامه و اضافه‌کردن دوبرنامه جالب «فی‌یستا» و «روسینیادا» از ساعت هشت بعداز ظهر دیروز درتالار فرهنگ برای‌اعضای انجمن فیلارمونیك تهران اجرا شد . جشن سالیانه هنرستان ملی باله‌ایران فردا شب‌که آخرین شب اجرای آن میباشد درحضور علیا حضرت فرح پهلوی شهبانوی ایران درتالارفرهنگ بروی صحنه خواهد آمد .

بعقیده مشکین خبرنگار اجتماعی اطلاعات :

تنها راه اصلاح شهرداری بهم ریختن سازمان شهرداری است

مشکین میگوید :

*** شهردار ومعاون شهرداری تهران آدمهای سالمی هستند ولی مامورین نادرست ، شهرداری را خراب میکنند.**

*** وقتی من به محله‌ای‌میروم که آب ندارد چگونه‌میتوانم بنویسم که مردم از برزن راضی هستند ؟**

*** من باتمام کارمندان‌شهرداری از شهردار گرفته تا رفتگر دوست هستم .**

مشکین

چهارمین ناطق جلسه مشترك ـ مدیران شهرداری و نویسندگان اطلاعات آقای شریف مشکین خط خبرنگار اجتماعی روزنامه اطلاعات بود . مشکین گفت :

من رابط بین شهرداری وروزنامه اطلاعات هستم ، فکر میکنم انتقاد من باید طوری باشد که باین روابط صدمه نزند . زیرا من در این مدت چند سالی که با شهرداری سروکار دارم بامور شهر خوب وارد شده ام مسائل مختلفی در این شهر وجود داردکه مبتلا به مردم شهر و مامورین شهرداری است ، من باین مسائل علاقه کامل دارم‌و از همین جهت تا آنجائیکه مقدور بوده نوشته ام و باز هم خواهم نوشت .

از شهردار تا رفتگر

من باتمام کارمندان شهرداری از شهردار گرفته تا آن رفتگر دوست هستم و با کمال صمیمیت و صداقت با آنها کار کرده ام و فکر نمیکنم کسی پیدا شود که بروش و سلیقه من و به‌بیطرفی و بینظری من ایرادی داشته باشد . من آقای شهردارتهران و آقای نفیسی معاون ایشان راآدم انگشت شمار و نادرست را میخورند. شهرداری واقعا میتواند دست به اقدامات جدی بزند مامورین ـ شهرداری میتوانند مصدر کار های زنده ای بشوند . من مختصری از خاطرات دوران تصدی آقای ناصر ذوالفقاری را عرض میکنم و صریحا میگویم که راز موفقیت ایشان همان داشتن تحرك بود ، آقای ذوالفقاری بامداد هر روز میآمد و با من که خبرنگار بودم و هستم مشورت می کرد و میگفت که ضمن گردش در این محلات چه مسئله ای را مبتلا به‌مردم دیده ای ؟ و سپس باستناد همین بررسی‌ها بمیدان و کشتارگاه میرفت و همه میدانیم که در دوره تصدی خود موفقیت هائی بدست آورد . ایشان بقصاب ها میگفت که گوشت شهر باید تامین شود و نرخ هم باید رعایت گردد ، اگر کسی گوش نمیداد فورا خود شهردار قصابی میکرد . من میگویم که آقایان دکتر نصر و نفیسی هم میتوانند اینطور عمل‌کنند گو اینکه این آقایان هم یك رشته مشکلات عجیب و غریبی دارند و

بقیه در صفحه ۶

تشکر و قدردانی

اینجانب ابوالقاسم تابش مدیریت مسافرخانه تابش ـ مدت ۱۸ سال است که باداره گذرنامه رفت وآمد دارم و مثل‌امسال وضع کارو سرعت عمل مامورین را مشاهده نکرده بودم مخصوصا درامر گذرنامه ـین عتبات عالیات و حجاج‌بیت‌اله و بدون شك این حسن سلوك ـرعت عمل براثر مساعی و جدیت ریاست گذرنامه سرکار سرهنك ـهرپور بوده و بنده به‌سهم خود از آن ریاست محترم و سایر افسران پاکدامنی که بانهایت جدیت در راه خدمت بخلق می‌کوشند تشکر و قدردانی نموده و موفقیت‌ایشان را در راه خدمت به‌شاهنشاه و هم‌میهنان عزیز از پیشگاه پروردگار بزرك مسئلت دارم و نیز از مقام محترم ریاست شهربانی کل کشور تیمسار سرلشکر نصیری که چنین مردلایق و پاکدامنی را بریاست اداره گذرنامه منصوب کرده‌اند تشکر و قدردانی نموده و تشویق این مرد شایسته از مقام محترم ریاست شهربانی کل کشور مورد استدعاست .

حاج‌ابوالقاسم تابش ـ مدیر مسافرخانه تابش ـ خیابان ناصر خسرو
آ ـ ۴۸۲۶

قابل توجه یهودیان تهران

یکشنبه ششم خرداد واریته‌ای درتالار فرهنك باشرکت هنرمندان رادیو وتلویزیون برگزار میشود برای‌کسب اطلاع بیشتر وتهیه کارت ورود به‌مراکز زیر مراجعه فرمائید.

توماجیان لاله‌زار ـ مترو نادری ـ رفوآ شاهرضا مقابل‌سینمارویال داروخانه شعاع دروازه شمیران

آ ـ ۳۱۱۹ خانه جوانان یهود ایران

دومین گاردن پارتی سازمان کمك کودك

درشهریورماه ۳۳۸ ۱از طرف سازمان کمك کودك موسسه اطلاعات گاردن پارتی باشکوهی که تاآنزمان در کشورمابیسابقه بود در محل پرورشگاه شیروخورشید سرخ ایران بنفع کودکان نیازمند ترتیب‌داده شد که بااستقبال عمومی مواجه گردید.

هیئت‌مدیره سازمان کمك کودك پس‌ازبررسی‌و انتشار بیلان گاردن پارتی مزبور تصمیم گرفت بجای پخش لباس واعانه میان کودکان دبستانی که تاآنزمان از طرف سازمان کمك کودك معمول بود دست بیك اقدام اساسی بزند و عواید گاردن‌پارتی را اختصاص باداره یك بیمارستان بدهد . بهمین منظور مذاکراتی باجمعیت شیر وخورشید سرخ ایران انجام گردید و مقامات جمعیت شیر وخورشید ایران باخلوص نیت همراهی و همکاری خودرا اعلام نموده و موافقت کردند که بیمارستان کودکان‌واقع در چهار راه عباسی که تازه ساختمان آن پایان یافته و درمانگاه آن در اختیار سازمان کمك کودك موسسه اطلاعات گذاشته شود تاپس از تکمیل و تجهیز مورد استفاده قرار گیرد .

دراین مدت جمعیت شیر وخورشید سرخ‌ایران بتکمیل و تجهیز بیمارستان کودکان پرداخت و در تابستان امسال بیمارستان کودك رسما دراختیار سازمان کمك کودك گذاشته می‌شود و سازمان کمك کودك باستفاده از عواید گاردن پارتی عهده‌دار اداره این بیمارستان میگردد . مقارن باافتتاح بیمارستان سازمان کمك کودك موسسه اطلاعات، از طرف این سازمان دومین گاردن پارتی بنفع بیمارستان کودکان برگزار می‌شود .

ازهم‌اکنون کمیته‌های مختلفی برای برگزاری گاردن پارتی سازمان کمك کودك مشغول مطالعه می‌باشند و باتجربیاتی که از نخستین گاردن‌پارتی سازمان کمك کودك حاصل شده امید میرود که گاردن پارتی تابستانی سازمان ازهر جهت در کشورمابیسابقه باشد .

آگهی مناقصه شماره ۱۱ مورخه ۴۱ر۲ر۲۳

اداره سررشته‌داری ارتش پنجاه هزارتوب‌پلیور پشمی را بمناقصه میگذارد.

۱ـ داوطلبان معامله برای ملاحظه نمونه و مشخصات جنس مورد معامله و دریافت برگ شرائط معامله و نمونه قرارداد بدائره خرید وپیمانها اداره‌سررشته‌داری ارتش واقع درفیشرآباد مراجعه و پیشنهاد خودرا در دوپاکت لاك و مهر شده یکی محتوی سپرده و دیگری پیشنهاد مربوطه تاساعت آخراداری روز ۴۱ر۳ر۲۸ بدفتر اداره تسلیم ورسید دریافت‌دارند .

۲ـ پیشنهاددهندگان یك نسخه دیگرازپیشنهادخود باید لاك ومهر نموده و قبل از تاریخ مناقصه باداره بازرسی مالی ارتش واقع در خیابان سوم‌اسفند ارسال و رسید دریافتی را ضمیمه پیشنهادی که باداره سررشته‌داری ارتش تسلیم‌میدارندبنمایند.

۳ـ کمیسیون مناقصه درساعت ۱۰ صبح روز ۴۱ر۳ر۲۹ تشکیل و پیشنهادات واصله را باز و قرائت خواهد نمود .

۴ـ به‌پیشنهاداتی که برخلاف برگ چاپی‌شرائط معامله تسلیم شده باشد ویارسید پیشنهاد ارسالی باداره بازرسی مالی ارتش را ضمیمه نداشته باشد مطلقا ترتیب اثرداده نمیشود .

آ ـ ۴۷۹۰ اداره سررشته داری ارتش

نمایندگی انحصاری شرکت سهامی بازرگانی آرین خیابان بوذرجمهری سرای حافظ تلفن ۵۰۰۹۱ تا ۵۰۰۹۵ .

مرکز پخش : ۱ ـ شرکت سهامی بازرگانی آرین ۲ـ شرکت تجارتی کوشش کار خیابان بوذرجمهری مقابل نوروز خان تلفن ۵۴۰۶۶

خوشبخت کیست؟

انتقاد

دکتر حسن صدر حاج سیدجوادی

محکمه سری

شب جمعه دوستداران تآتر فرانسه، موفق شدند یکی از مهمترین آثار فلسفی معاصر رابنام «محکمه سری» برروی صحنه آورند . در تالارانجمن فرهنگی ایران وفرانسه عده‌ای از هنردوستان باعلاقه و اشتیاق فراوان این اثر جالب رابزبان اصلی ملاحظه کردند. کوششی که از طرف فرانسویهای مقیم تهران وکارمندان انجمن فرهنگی برای نمایش این اثر عمیق در تهران شده بود بادر نظر گرفتن بسیاری مشکلات وموانع تحسین آمیز بنظر می‌آمد .

این کوشش ها هدفی جزشناساندن فرهنگ فرانسه و کمك بهنردوستان ایران نداشت . تنها یك هدف دیگر نیز علاوه براینها وجود داشت و آن کمك بانسانهای محروم جذامی بود

این کوشش ها و فعالیتها نمونه‌ای است از آنچه که در کشورهای مترقی ومتمدن برای کمك به پیشرفت هنر و ادبیات بعمل می‌آید.

دراین کشورها مردم ومخصوصا جوانان ضمن بهترین سرگرمی و تفریح باهنرو ادبیات کشورخود وسایر ملل آشنا میشوند . در صورتی که این فرصت برای جوانان ماوجودندارد از تآتر وسینماو کنسرت و رقص و موسیقی جزبدآموزی ثمرو نتیجه‌ای نمیگیرند .اگر بخواهند باتراژدی های «کرنی» و«راسین» آشناشوند ، اگر مایل باشند از داستانهای قهرمانان و حماسی ایران باستان باخبر گردند ، اگربخواهند از درامهای فردوسی ونظامی اثری بیابند فقط یك راه‌وجود دارد وآن راه‌خریدن کتاب بقیمت گران وخواندن آن‌است .وظاهرا کمتر کسی است که پس از فراغت از کار اشتیاق وفرصت زیادی برای مطالعه‌داشته باشد.

جوانان درسایر کشورهانیمی از معلومات ومطالعات خودرا از طرقی غیر ازمدرسه وآموزشگاه بدست می آورند ودر حقیقت‌این معلومات بوسایل دیگری غیراز مدرسه وآموزشگاه خواه ناخواه درذهن آنهاگنجانیده می شود.

آنهابدون آنکه احتیاجی بمطالعه کتاب داشته باشند از طریق تآتر و اپرا و فیلم باهنرو ادبیات خودوسایر ملل آشنا میشوند. آثار معروف کلاسیك ،نمایشنامه های معروف شکسپیر ،آثارمشهور پوشکین، تراژدی های باارزش کرنی‌و راسین وبالاخره شاهکارهای کلاسیك و معاصر را در فیلم هاو تآترهاو اپراها مشاهده می کنند . درموزه‌ها و نمایشگاههای مختلف باتابلوهای معروف و آثار ارزنده نقاشان آشنا میشوند و بسیاری از استعدادهای نهفته آنان در این آشنائی هابروز میکند .

بهرکجا میروند چیزی می‌آموزند ، حتی تفریح ووقت گذرانی نیز برای آنها تا اندازه زیادی آموزنده است درفرانسه و بسیاری‌از کشورهای‌مترقی هریك ازسینماها قبل‌از نمایش فیلم اصلی موظف هستند بمدت ده دقیقه فیلم‌آموزنده نشان دهند . این فیلم های‌آموزنده که بنام فیلم‌های مستند معروفند در افزایش اطلاعات ومعلومات عمومی مردم و آشناکردن آنهابهنرو ادبیات و علوم و فنون مختلف تأثیر شگفت انگیز و نیکوئی دارد.

جوانی که بسینمامیرود تا عشقبازی بریژیت‌باردو رامشاهده کندخواه‌ناخواه باید ده دقیقه فیلم آموزنده به بینند . مثلا بازندگی ویکتورهوگو آشنا شود یاطرز زندگانی موجودات دریائی را مشاهده کند ویا بچگونگی مکانیسم یك سفینه فضائی پی‌برد. وهرشب که‌سینما میرود دربرابر یك مسئله زندگی قرار میگیرد و بحل آن‌واقف میشود .

تآتر هاو اپراها ونمایشگاههاوموزه ها باوجه‌دولت تقویت میشوند و هر کدام بعنوان یك‌واحد آموزشی بشمار می‌آیند.

اگر معلومات عمومی جوانان ما بسیار پائین است‌نه تنها بدانجهت‌است که‌دستگاههای تربیتی ضعیف هستند بلکه عوامل دیگری برای هدایت‌آنها وجود ندارد. اگر بسینما میروند جز بدآموزی چیزی نصیبشان نمیشود و اگر فرصت و فراغتی داشته باشند نمی‌توانند اثری‌را در تآتر یا اپرا ملاحظه کنندویا در فضای آماده و مجهزی بتمرین‌های ورزشی وتفریحات سالم بپردازند .

فقدان این موسسات ضرر دیگری نیز ببار می‌آورد که قابل گذشت و اغماض نیست . وقتی راکه جوانان باید دراین موسسات بمشاهده‌شاهکار های‌هنری وادبی و علمی بگذرانند بیهوده تلف می‌کنند ویا بمقتضای جوانی بکارهای زیان آور اختصاص میدهند . واگر هیچ کاری انجام‌ندهند به‌تنبلی وتن آسائی عادت میکنند .

بوجود آوردن اینگونه موسسات و فعالیت‌های ثمر بخش شاید زیاد مشکل نباشدولی نتایجی که از آنها حاصل میشود ازهر جهت قابل ملاحظه میباشد .

کفتگوی خبرنگار ما

در عشرت آباد

اهالی ساکن شمال عشرت آباد مینویسند خیابان شمال عشرت آباد که بخیابان شرقی عشرت‌آباد منتهی می گردد بعلت نداشتن جوی وگود بودن بامختصر ریزش باران آب طوری‌جمع میشودکه عبور پیاده بهیچوجه مقدور نیست و وسائط نقلیه هم با سختی عبور میکند درحالیکه طول این‌خیابان بیش‌از صدمتر نیست وبا اینکه رفت وآمد هم زیاد است تاکنون اقدامی برای اسفالت یا لااقل مرمت آن‌نشده است ودرکنار همین خیابان قطعه‌زمین بایری است که محل قالی تکانی و انباشتن زباله میباشد مقتضی است شهرداری و برزن ۱۳ دراینخصوص اقدام نمایند .

کیوسك پستی

اداره‌کل اطلاعات و روابط عمومی وزارت پست و تلگراف وتلفن در خصوص شرحیکه درشماره ۱۰۷۸۳ راجع بتاسیس کیوسك‌پستی دردروازه دولاب درج شده بود باطلاع میرساند که درمیدان بهبهانی نزدیکی دروازه دولاب کیوسك پستی دائر است‌واهالی محل میتوانند مراجعات پستی خودرا انجام دهند .

ارتباط تلفنی

شرکت سهامی تلفن‌ایران درخصوص شرح‌مندرج درشماره مورخ۲۱ر۱۲ر٤۰ درمورد تلفن آقای رشید حداد درفشی اشعار میدارد : درتاریخ ۲۹ر۱۲ر٤۰ تلفن شماره ۵۲۵۷۰ بمتقاضی‌اختصاص یافته وارتباط آن برقرار گردیده‌است

تامین اعتبار اسفالت

از انجمن محلی کوی کارمندان دولت مینویسند مدتها است بین این انجمن ووزارت فرهنگ بمنظور اسفالت حریم پیاده رو خیابان کاشان جلو دبیرستان دولتی دخترانه شهرزاد و دبستان دخترانه شایسته مکاتبه‌میشود ولی نتیجه مطلوب حاصل نگردیده . دانش آموزان بواسطه گرد و غبار تابستان وکل‌ولای زمستان بی نهایت در زحمت میباشند مقتضی است با تامین اعتبار لازم نسبت باسفالت جلو این دبیرستان ودبستان اقدام وموجبات رفاه حال دانش‌آموزان را فراهم‌سازند.

مزارع زابل وسیستان

آقای حجتی در خصوص خبریکه راجع به جریان آب درشاه نهرهای منطقه سیستان درج شده مینویسند تجربه سی‌سال زندگیم درسیستان‌این است آبی که‌از ۱۳ اردی‌بهشت بمزارع سیستان برسد برای محصول کندم‌و جو که‌موقع درو آنهااست نتیجه‌بخش نخواهد بود فقط ممکن است برای محصول صیفی مؤثرباشد از طرفی‌در اغلب نقاط سیستان از آب چاه‌استفاده میشود که آنهم امسال بعلت خشك‌سالی چیزی عاید زارعین نشده‌نامه های مفصلی که اززابل دارم سراسر حاکی از یاس ونومیدی وشکوه از بی‌آبی است .

دود کارخانه

آقایان مجیدنجفی ـ ابراهیم‌اسدی‌ـ باقر صلاح وبانوان بتول حقیقی ـ معصومه شیروانی‌وعده‌دیگراز ساکنین کوی چراغ برق در خیابان خیام‌مقابل تلفنخانه بازار مینویسند چند سال است چند کارخانه قندپزی درسرای سلامت دایر شده که همیشه هوای اطراف کارخانه را آلوده بدوده و غیر قابل تنفس ساخته در اثر شکایت‌ما بشهرداری و برزن جهت انتقال این کارخانه ها بخارج شهر صاحبان‌آن ملتزم ومتعهد شدند و کارخانه های مزبور پلمپ‌شدولی مجددا پلمپ هارا شکسته بکار مشغول شده‌اند تقاضا داریم برای انتقال آنها بخارج شهر اقدام سریعی معمول گردد .

رانندگان شهرستان‌سقز

عده‌ای از رانندگان وسائل نقلیه مینویسند صاحبان ماشینهای باری و مسافربری این شهرستان برای‌آنکه حقوق کمی برانندە بدهند اشخاصی‌را که حتی‌فاقد گواهینامه رانندگی‌هستند از نقاط دیگر بکار میگمارندو ما که سالها دراین کار تجربه آموخته‌ایم‌با داشتن عائله‌بیکار ساخته‌اند ومتاسفانه هیچگونه مزایای قانون کار نیزشامل ما نمیشود تقاضا داریم اداره راهنمائی این شهرستان باینموضوع توجه‌نموده نگذارند حق یکصد کارگر باسابقه دستخوش سوء پرستی صاحبان وسیله نقلیه گردد و خساراتی پیش آید که بسهولت قابل جبران نباشد .

همردیفان شهربانی

همردیفان افسران شهربانی‌مینویسند از بدو تاسیس شهربانی یك عده پلیس سویل بنام بازرس استخدام شده که پس‌از طی دوره کارآموزی و نه‌سال خدمت بازرسی بپایه یك‌ارتقاء یافته و بامید اینکه همردیف افسران هستند باپایه های استحقاقی درادارات حساس شهربانی مشغول خدمت‌وانجام وظیفه بوده بااینکه فعالیتهای شبانه روزی همین کارمندان موجب کشف جرائم گردیده‌است متاسفانه ازترمیم حقوقی که اخیرا منظور گردیده بی‌نصیب مانده‌اند انتظار میرودهمردیفان شهربانی نیز مانند آقایان افسران مورد لطف قرار گیرند .

تنها راه اصلاح شهرداری....

بقیه از صفحه ٥

مردم شهر در واقع این مشکلات را بر سر راه شهردار و معاون و کارمندان شهرداری میگذارند .

مثلا (دیروز که منظور روز شنبه گذشته است) خانمی باطاق آقای نفیسی آمده بود ، این خانم پس از آنکه دو ساعت وقت معاون شهرداری را گرفت توقع داشت که شهرداری از ساختمان خانه ای که در ملك مجاور ساخته میشود جلوگیری کند از این توقعات بیجا در شهر مابسیار است و من بحث در این مورد و سایر موارد مربوط بشهرداری را بوقت دیگری میگذارم .

بجوادیه علاقمندم

اما در باره بیانات آقا نفیسی که در جلسه گذشته بیان شده باید عرض کنم که من تمام این مطالب را تائید میکنم . ایشان کاملا درست گفته‌اند و من نه تنها بشهردارجوادیه علاقه دارم بلکه اصولا بایشان معتقد هستم و اوضاع و احوال جاری ثابت کرد که نه تنها این اعتقاد من بجا وبموقع است بلکه قسمت اعظم مردم شهر ما باین آدم اعتماد و اطمینان دارند . این آدم فقط یك خصوصیت دارد و آن فعالیت و درستی است بدون تردید خود آقایان شهردار و نفیسی و مدیران کل و کارمندان شهرداری بدین نکته اذعان دارند .

من دلم میخواهد تمام مامورین شهرداری اینطوری‌باشند ، خوشوقتی من در اینست که بهر جا میروم‌ببینم یك مینوچهر ثانی در آنجا هم هست وبانهایت میل و علاقه‌ببایم اقدامات اورادرروزنامه منعکس‌سازم‌وخوشحال بشوم از اینکه مردم شهر و محلات از اقدامات و فعالیت یك مامور ـ شهرداری راضی هستند .

آنروز آقای معاون فرمودند که مشگین هشتاد در صد جوادیه است، این حرف درست است ، من به جوادیه خیلی علاقه دارم برای اینکه خود من مدتی ساکن آنجا بودم و از وقتی باطلاعات آمده ام دیگر در جوادیه نمی نشینم . اما یك مطلب دیگر عرض میکنم . من به مجیدیه هم که اشاره شد میروم . بوجیدیه هم‌میروم. دیروز بعد از ظهر نازی‌آباد بودم واین کار دائمی من است .در سیدملك خاتون وقتی مامورشهرداری خوب کار نمیکند مردم بمن بد می گویند ، در شرق و غرب و شمال و مرکز تهران از هر کجا که میگوئید من برای شما آمار میدهم ارقامی گویاتر از اطلاعات مامورین شهرداری و صحیح تر از دفاتر و دستك های شهرداری . من وقتی به‌مجیدیه‌میروم می بینم که آنجا آب نیست چه بنویسم ؟ آیا میتوانم بنویسم که رئیس برزن خوب کار کرده ؟ من اینکار را نمیتوانم انجام دهم ،باین دلیل‌است که‌مطالب مجیدیه و امثال آن در روزنامه منعکس نمیشود . یا من از وحیدیه مطلبی نمیتوانم بنویسم و یا از سید ملك خاتون چیزی در روزنامه نمیخوانید .

من هر چه را که از جوادیه نوشته ام کاملا درست است همه آقایان میدانند که در این منطقه کار هائی شده است ، گو اینکه‌همین آقای مینوچهر هم یك نقائصی دارد و تمام این نقاط ضعف را بوی گوشزد کرده ام . بنظر من از روزی که این آدم با روزنامه اطلاعات‌مربوط شده در وضع روحی و اخلاقی او تغییراتی رویداده و بتصدیق خود آقایان مامورین شهرداری یك قسمت از نقائص کار او برطرف شده است. فی‌المثل با آقای فرهاد پور اصلا حرف نمیزد و حالا یك مراوده تلفنی بین ایشان برقرار است .

من‌بمطالب خود در مورد شهرداری ادامه خواهم داد و اگر در جلسات بعدی اجازه صحبت داده شود میل دارم در باره اقدامات شهرداری و راهنمائی این سازمان مهم اجتماعی چندین ساعت حرف بزنم . اما مطلب اساسی اینست که بنظر من اگر ـ شهرداری واقعا بخواهد در میان مردم‌شهر وجهه ای بدست آورد تنها یك راه دارد و آن بهم ریختن‌دستگاه شهرداری و از نوبنا نهادن سازمان جدیدی با کمك کارمندان صالح این بنگاه است .

دنباله‌مذاکرات نویسندگان‌اطلاعات ومدیران شهرداری رادر شماره‌آینده میخوانید .

افسانهٔ لومومبا

ـ۱۵ـ

لومومبا افزود :

« این روز ها هر کس یك‌بازوبند خبرنگاری یا سازمان ملل متحد به بازوی خود می بندد و آزادانه در کشور ما گردش میکند همه‌روزنامه نویس هستند ! وقتی یك چتر باز بلژیکی را بازداشت میکنیم روزنامه نویس از آب در می آید ! آنوقت فریاد همه بلند میشود که در کنگو روزنامه‌نگاران راتوقیف میکنند ، دیروز یکنفر کانادائی بازداشت شد دیدی چه غوغائی برپا گردید .سیل اعتراض و تهدید از هر طرف بسوی ماروان شد اینکه نمیشود ،هرکس بدلخواه خود بدون روادید یابارودید بلژیك وارد کشور ما شود . . . توباید ازاین پس به خبرنگاران کارت و پروانه مخصوص بدهی ، مسئولیت باتو است. پس از آنکه نخست‌وزیر لباس های خود را پوشید با هم ازپله‌هاسرازیر گردیده و وارد سالن‌بزرك کاخ نخست وزیر شدیم .

کف سالن با فرش های ایرانی مفروش شدو پنجره های بزرك آن به پارك کاخ باز میشد و در وسط آن میز درازی قرار داده شده بود .

سرنوشت کنگو روی این میز که‌ازپرونده های متعدد گزارش های وزیران ، اداره پلیس ، ارتش انباشته شده بود تعیین‌میشد، یك جلد. کتاب «زندگی گاندی» و سه دستگاه تلفن در وسط آن قرار داشت «گروتار» در میان پرونده ها مشغول جستجو بود .

« آقای گروتار دنبال چه میگردی ؟ »

« آقای نخست وزیر دارم روی میز را جمع و جور میکنم . . . . می بینید مثل بازار چقدر شلوغ و بی نظم است .»

« نه ، گروتار اشتباه‌میکنید این بازار نیست انسان اگر علاقه‌داشته باشد همه چیز را پیدا میکند .»

گروتار همچنان بکار خود سر گرم است پرونده ها راجستجو میکند و یادداشت بر میدارد . نخست وزیر میخواهد اعلامیه را دیکته کند و من بنویسم، در این هنگام یك افسر بلژیکی که احتمالا از نژاد کنگوئی است وارد میشود ، تازه وارد آدم قدکوتاهی است که شلوار کوتاهی پوشیده عینك قطوری بچشم زده است :

« ژزف موبوتو ، سرهنك »

غوغای عجیبی برپا است همه با هم حرف میزنند .

پاتریس لومومبا بوسیله تلفن با استانلی‌ویل مشغول‌صحبت است:

« آقای نخست وزیرما نمیتوانیم بدون خبر بمانیم ،بسیاری از خبرگزاری ها پیشنهاد هائی داده‌اند و حاضرند اخبار خود را در اختیار مابگذارند «موزونگو» رئیس‌اداره امنیت ملی‌نیزعقیده دارد که‌خبرگزاری تنها منحصر به خبر گزاری فرانسه نیست . موبوتو با صدای خشن و گرفته خود فعالیت خبرنگار این خبرگزاری را محکوم میکند .

« گروتار» همچنان مشغول جستجو است .

«موزونگو» رئیس اداره امنیت با تازه واردی سلام و احوالپرسی میکند : «سلام به دوستان عزیز و آقایان» تازه‌وارد اسحق کانوغی‌دشمن وهم‌نام آلبرت کالونجی است که‌با دولت مرکزی به‌مخالفت برخاسته است . رئیس اداره امنیت آهسته پرونده‌ای را روی پرونده هائی که نخست وزیر مشغول مطالعه آنها است میگذارد .

تلفن زنك میزند گوشی را بر میدارد از آنطرف سیم یکنفربفرانسه چند فحش آبدار تحویلم میدهد .

لومومبا بار دیگر موضوع خبرنگاران را مطرح‌میکند :

« باید بکار مطبوعات و خبرنگاران سر و صورتی داد»

موبوتو فریاد میزند : «تمام این خبرنگاران جاسوس هستند من آنها را بهتر از هرکس میشناسم چون خودم هم مدتی خبرنگار بودم !»

«موامبا» وزیر دادگستری در جستجوی یك صندلی خالی است

رئیس تشریفات در حالی که پی در پی تعظیم میکند نزدیك میشود :

« عالیجناب ، آقای سفیر کبیر . . . .» موامبا در یك گوشه میز یاد داشت مینویسد ، گرو تار در حالیکه مشغول نوشتن است سعی‌میکند از محتویات پرونده‌ای که رئیس اداره امنیت جلو نخست وزیر گذاشته است اطلاع حاصل کند ، موبوتو غرولند میکند ، به حاضرین نوشابه خنك داده میشود ، عالیجناب آقای‌سفیر منتظراست، دیروز هم ایشان... زنك تلفن بصدا درمی‌آید، استانلی‌ویل میخواهد بانخست وزیر صحبت کند « سفیر کبیر . . . در محوطه باغ روی چمن ها قدم میزند و باپای خود با سنك ریزه هابازی میکند .»

ناتمام

کریستال بر تاج‌غلبه کرد

تاج بازی را آغاز نمود پاس به‌کوزه کنانی داد پس‌از چند دریبل و پاس توپ دراختیار کریستال قرار گرفت بروی دروازه تاج آمد چند شوت به دروازه‌شد ولی‌بی‌اثر بروی‌گل‌کریستال برگشت کوزه‌کنانی شوت‌کرد ولی‌گل نشد دوباره جمالی شوت کرد کرنرشد کرنر را نیز دروازه‌بان کریستال‌گرفت توپ بروی دروازه تاج برگشت کرنر بنفع کریستال ولی این کرنر نیز بی‌نتیجه ماند .

اولین‌گل

بازی ادامه پیدا کرد تادقیقه‌بیستم توپ در گردش بود گاهی بدست فورواردهای تاج و زمانی در اختیار کریستالیها بود فورواردهای کریستال با توپ بروی دروازه تاج آمدند شوت شد گلر توپ را گرفت از دستش‌درآمد حبیبی دروازه پرکرد باشوت آهسته‌ای توپ را از دروازه دور نمود ولی‌یکی از فورواردهای کریستال با توجه به مسیر توپ در دقیقه بیست و دوم با ضربه محکمی توپ را وارد دروازه‌بدون محافظ نمود بازی ادامه پیدا کردتوپ دوباره بروی دروازه تاج آمد ولی‌رنجبر وعارف‌وحبیبی‌توپ‌را بوسط‌برگردانیده وبدست فورواردهای خود دادند.

تادقیقه سی وچهارم حمله ودفاع‌طرفین ادامه داشت توپ تقریبا در دسته بازیکنان دوتیم بود دراینموقع به جدیکار فورووارد تاج داده شد وی‌توپ را بروی دروازه انداخت نادر افشار شوت نمود ولی اوت شد بلافاصله پس‌از شوت بکهای کریستال توپ دوباره بروی دروازه کریستال برگشت کرنر شد این کرنر را جدیکار شوت نمود ولی بدون نتیجه ماند دوباره‌کرنر شد . این کرنر نیز شوت شدجدیکار باسر بسمت دروازه حمله نمود ولی دقیقه چهلم بازی هنوز نتیجه بازی یك برهیچ بنفع کریستال بودبازیکنان تاج‌که عصبانی شده بودند برای‌جبران شکست فعالیت میکردند با از خود‌گذشتگی قابل تحسینی ببازی ادامه میدادند دقایق آخر توپ روی دروازه کریستال بود از چپ و راست‌دروازه کریستال با سر ویا بتوپ بسته‌شده بود و بندرت توپ بوسط زمین می‌آمد ولی بالاخره هافتایم اول تمام شدولی نتیجه همان یك برهیچ بنفع‌کریستال بود .

دوریال توپ

در فاصله دو هافتایم قرعه‌کشی مسابقه دوریال برای توپ انجام شد

نیمه دوم

پس‌از استراحت وتعویض‌دروازه‌ها با شوت کریستالیها بازی آغاز شد تاجیها حمله دامنه داری را شروع کرده بودند دقیقه سوم دومین گل وسیله‌کریستالیها زده شد توپ‌وسیله فورووارد های تاج در اختیار کوزه کنانی قرار داده شد با چند دریبل خیلی‌جالب و تماشائی توپ را بگوش آورد بروی دروازه شوت نمود دوبك کریستال با جدیکار و نادر افشار داخل شدند پس از چند دریبلهای کوتاه و درهم توپ وسیله جدیکار وارد دروازه مستحفظی کریستال‌شد چهار دقیقه از هافتایم دوم گذشت ولی نتیجه بازی دو بریك شده بود. بازی ادامه پیدا کرد چند توپ دیگر در روی دروازه کریستال شوت شد هندی بنفع تاج شد کوزه کنانی‌شوت کرد ولی بی نتیجه ماند .

سومین گل

دقیقه‌نهم رامیرز فورواردکریستال توپ را با سرعت بطرف دروازه تاج میبرد عارف خود را بتوپ رسانیدو توپ را اوت نمود کرنرشد این‌کرنر وسیله فورووارد کریستال شوت شد و بوسیله رامیرز در دقیقه دهم وارد دروازه شد درنتیجه بازی دراینموقع سه بریك بود .

گل جمالی

توپ‌وسط کاشته شد فورووارد های تاج شوت نمودند پس از یکی دو حمله و دفاع توپ بروی دروازه ـ کریستال آمد کوزه کنانی توپ را بجدیکار داد جدیکار بروی پای‌جمالی شماره ٦ تاج پاس داد و جمالی بازدن دومین گل نتیجه بازی را سه بر دو نمود و درخشش خود را نشان داد جمالی در بازیهای اخیر خوب درخشیده و امروز نیز در ردیف ـ بهترین بازیکنان دو تیم بود بازی ادامه پیدا کرد هر دو تیم برای کسب پیروزی تلاش میکردند دقیقه شصت و پنجم بازی بود ولی هیجان بازی از هافتایم اول خیلی بیشتر بود بازی شیرین شده بود حمله و دفاعهای سریع انجام میشد وحرارت بازیکنان به منتهای خود رسیده بود توپ روی دروازه کریستال میگردید چندین شوت چپ و راست بدروازه کریستال شد در اینموقع هافبکهای کریستال‌توپ را بوسط آورده تحویل فورووارد های خود دادند فورووارد‌ها توپ را جلو آوردند دقیقه بیست و ششم کرنر شد ولی کریستالیها با شوت این کرنر نتوانستند نتیجه را تغییر دهند .

اولین پنالتی و مساوی

دقیقه بیست و نهم توپ بروی دروازه کریستال آمد شوت شدگلر از دراوازه خارج شد ولی بکهادروازه را پرنمودند و توپ را برگردانیدند ولی هند شد .

دقیقه سی ام جدیکار بازدن «هنـ پنالتی» نتیجه بازی را سه بر سه نمود بازیکنان تاج در هافتایم دوم خوب‌درخشیدند .ساعت‌بزرگ‌امجدیه دقیقه سی و پنجم هافتایم دوم را را نشان میداد ۲۲ فوتبالیست برای کسب پیروزی تلاش میکردند هشتاد دقیقه از وقت گذشته بود نتیجه بازی مساوی بود و فقط ده دقیقه دیگر برای پیروزی این مبارزه جالب وقت بود هر دو تیم برای زدن گل و تغییر نتیجه بنفع خود فعالیت می کردند حمله بیشتر با تاج بود توپی در اختیار کریستالیها افتاد بروی دروازه تاج آوردند و پورلن دقیقه چهل و یکم چهارمین گل را وارد دروازه تاج نمود چهار دقیقه آخر بدون اخذ نتیجه سپری شد ونتیجه بازی چهار بر سه بنفع کریستال خاتمه یافت .

کریستال درتهران سه‌بازی نمود اولین بازی باتیم شاهین ۵ بر ۲دومین مسابقه با دارائی ۱ـ۱ و آخرین‌مسابقه را ٤ ـ ۳ برناج پیروزگردید .

تیم فوتبال کریستال درسه‌مسابقه ده‌گل زد شش گل خورد .

بازیکنان کریستال

براقه‌گلر ، دولددور ، کارمونا ، دل‌سولدر ، مارگوس ، رديش ، دل کاستی‌ژو، رامیرز ، ساکوور، رادریگز فلوریس .

بازیکنان تاج

محمدبیاتی ، دروازه‌بان ، عارف قلی‌زاده ، رنجبر ، حبیبی ، کاراپتیان، پرویز کوزه‌کنانی ، نادرافشار، جدیکار اعلم‌نیرلو ، یزدانیان، جمالی، مهاجرانی

قابل توجه مدیران محترم جراید کشور

شرکت سهامی پخش مطبوعات شهرستان شمیرانات پیرو اطلاعیه قبلی باطلاع عموم مدیران‌محترم جرایدمیرساند که از تاریخ اول خرداد ماه ٤۱ آقایان سیدمحسن خادم‌باشی و امیر محمدی بعنوان حسابدار و مسئول توزیع این‌شرکت تعیین شده‌اند .

هیئت مدیره شرکت سهامی پخش‌مطبوعات
آ ـ ٤۸۳۸

بتاریخ ۱٦ر ۲ر۱۳٤۱
شماره ۱۷۳۹

وزارت کشور

اداره کل امور شهرداریها

شهرداری خرمشهر

آگهی مناقصه

شهرداری خرمشهر عملیات زیر سازی‌و جدول کاری و اسفالتکاری خیابان ۳۰ متری‌بین جاده خرمشهر و آبادان را طبق مشخصات موجوده در دائره فنی شهرداری با شرایط‌زیر بمناقصه واگذار مینماید .

۱ـ میزان تقریبی کل کار در حدود مبلغ ۳۵۰۰۰۰۰۰(سی‌وشش میلیون ریال) است .

۲ـ شرکت ها و پیمانکارانی میتوانند در مناقصه شرکت نمایند که صلاحیت آنها در سال ۱۳٤۰ در شهرداری خرمشهر رسیدگی شد باشد .

۳ـ پیشنهاد دهندگان باید قبلا بدایره فنی شهرداری مراجعه نقشه‌و مشخصات و شرایط فنی و فهرست واحدبها و نمونه قرارداد را باپرداخت مبلغ پنجهزار ریال دریافت دارند .

٤ـ پیشنهاددهندگان باید مبلغ یك میلیون‌وهفتصدوپنجاه‌هزارریال وجه نقد بحساب سپرده شماره ۱۵۲۹ شهرداری در بانك ملی ایران‌شعبه خرمشهر تودیع و رسید دریافت دارند و یا ضمانت‌نامه بانکی معادل‌مبلغ مذکور از بانك های مجاز تحصیل و ضمیمه پیشنهاد خود نمایند .

۵ـ پیشنهاد دهندگان باید پیشنهاد خود را در دو پاکت الف وب پاکت‌الف حاوی گواهی صلاحیت شرکت‌در مناقصه از شهرداری‌خرمشهر و قبض رسید سپرده‌و یا ضمانت نامه بانکی و اوراق مربوط بمناقصه نقشه آحاد بها و مشخصات برك تعهد عدم مشمولیت قانون منع مداخله کارمندان دولت‌مصوب دیماه ۱۳۳۷ که ذیل کلیه اوراق با ذکر نام و شهرت پیشنهاد دهنده بطور خوانا امضاء و گواهی شده باشد پاکت ب محتوی برك تعهد انجام کار میزان صدی چند تخفیف از فهرست‌آحادبها که بطور وضوح و تمام حروف بدون دست خوردگی نوشته و امضاءشده باشد منتها تا آخر ساعت اداری روز دو شنبه ۱٤ خرداد ماه ٤۱ بدفتر شهرداری تسلیم و رسید دریافت دارند .

٦ـ پیشنهادات واصله در ساعت ۱۰ صبح روز سه شنبه مورخ ۱۵ خرداد ماه باحضور کمیسیون مربوطه درشهرداری باز وخوانده خواهد شدحضور پیشنهاد دهندگان‌در جلسه‌مناقصه آزاد است‌پاکات ب‌پیشنهاد دهندگانی که بشرح فوق دارای صلاحیت شرکت در مناقصه باشند باز خواهد شد به پیشنهاداتی که فاقد سپرده و یا مبهم و یامشروط وخارج از موعد مقرر رسیده باشد ترتیب اثر داده نخواهد شد .

۷ـ مدت انجام کار از تاریخ مبادله قرار داد لغایت دوازده ماه خواهد بود .

۸ـ برنده مناقصه مکلف است پس از اخطار کتبی شهرداری منتها در مدت۷ روز ضمانت نامه بانکی از بانك مجاز برای حسن انجام کار و عقد قرار داد معادل صدی پنج کل کار تحصیل و بشهرداری تسلیم نماید و چنانچه برنده مناقصه از تسلیم ضمانت نامه مذکور و عقد قرارداد استنکاف نماید سپرده اوبه‌نفع شهرداری برداشت و قرار داد بانفر دوم منعقد خواهد شد و چنانچه نفر دوم نیز استنکاف نماید سپرده او نیز به نفع شهرداری پرداخت میشود .

۹ـ حد اکثر مدت برای بررسی پیشنهاد ها و تشخیص حائز حداقل مناقصه ۲۰ روز از تاریخ خواندن پاکات پیشنهادی است .

۱۰ـ بهای کار ها در دوازده قسط متساوی و در هر ماه معادل یك‌دوازدهم کل کار در برابر ستواسیون که بگواهی مهندس ناظرقسمت امور فنی شهرداری رسیده باشد پرداخت خواهدشد ودر هر پرداخت مبلغ‌ده در صد بابت وجه الضمان و مالیات متعلقه و بازرگانی و شهرداری کسر خواهد شد و پرداخت ستواسیون قسط آخر موکول به ارائه‌مفاصا حساب از سازمان بیمه های اجتماعی کارگران شعبه خرمشهر خواهد بود. بهای مصالح پای کار در ستواسیونها منظور نمیشود .

۱۱ـ پرداخت هرگونه مالیات وعوارض و حق الدرج آگهی مناقصه بعهده برنده مناقصه است .

۱۲ـ شهرداری میتواند انجام کار مورد آگهی را عندالزوم تا میزان بیست و پنج در صد مبلغ کل کار افزایش و یا کاهش دهد وپیمانکار موظف است کار اضافی را با احتساب تخفیف پیشنهادی انجام و همچنین حق هیچگونه ادعای خسارت بعنوان زیان تهیه مصالح مصرف شده وغیر آن در موقع کاهش کار ندارد .

۱۳ـ شهرداری دررد و یاقبول هریك یاتمام پیشنهاد ها مختار است.

۱ـ۲ آ ـ ۳۹۱٤ شهردار خرمشهر ـ بختیاری پور

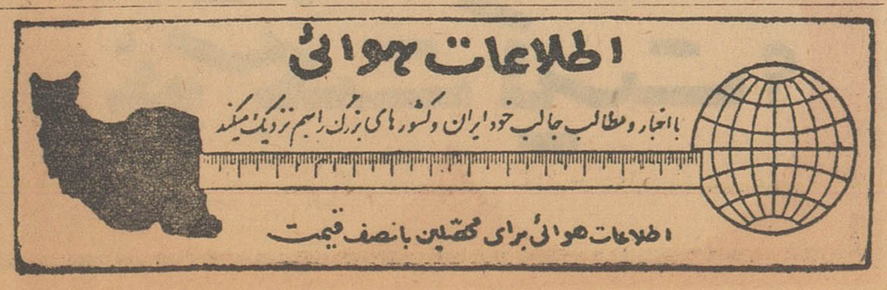

سد ۴،۵۰۰،۰۰۰،۰۰۰ ریالی ایران

که مرتفع ترین سد پایه دار جهان و در ردیف بیست سد اول دنیاست امروز افتتاح شد

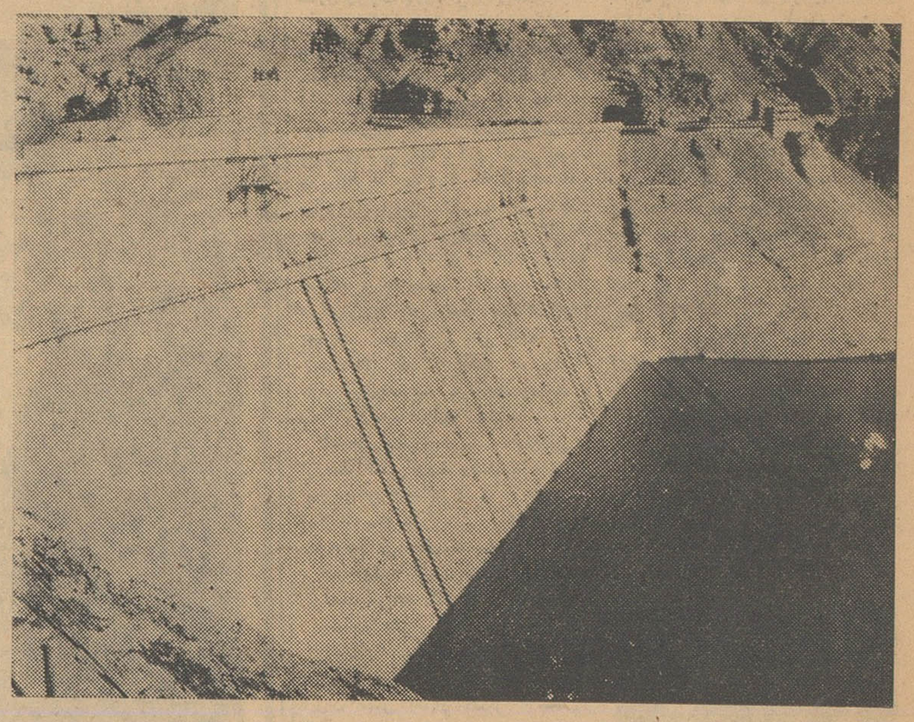

قسمتی از ساختمان پشت سد سفید رود

دریاچه‌ای هشت برابر دریاچه سد کرج در پشت سد سفیدرود بوجود می‌آید

۲۴۴٫۳۵۵ هکتار از اراضی گیلان باآب سفید رود مشروب خواهد شد ـ محصول برنج گیلان تا چهار برابر افزایش خواهد یافت و از هدر رفتن ۲٫۳ میلیارد متر مکعب آب جلوگیری میشود .

مناسبت اشغال ایران در شهریور ۱۳۲۰ و تعطیل تمام کار های بزرگ عمرانی بی نتیجه ماند .

ودر خلال ۹ سال بعد از شهریور ۲۰ نیز هیئت هائی برا ی‌مطالعه در امکان ایجاد سد به سفید رود اعزام شدندو تمام‌مطالعات باین نتیجه‌رسید که‌ساختمان یك‌سد بروی این‌رودخانه حائز منافع بسیار برای ناحیه سفید رود م ی‌باشد .

اولین اقدام موثری که در راه اجرای این پروژه برداشته شدتوسط بنگاه مستقل آبیاری بود که مطالعه واقعی آنرا بمرحله عمل گذارد و در سال ۱۳۲۹ گزارش کامل از وضع ساختمان این سد توسط مهندسین مشاور شرکت اتکو ، افر تهیه‌نمود. ولی بعللی ادامه مطالعات متوقف گردید و آخرین اقدام برای تدوین پروژه سد سفید رود بوسیله بنگاه مستقل آبیاری معمول گردید و طرح نهائی تدوین و عملیات مقدماتی آن در زمستان سال ۱۳۳۴ زیر نظر مهندسین مشاور اتکو ـ افر آغاز گردید .

مشخصات سد

سد سفید رود بروی رودخانه سفید رود در ۲۵۰ کیلو متری راه تهران برشت ساخته شده است دهانه سد سفید رود ا زمنجیل آغاز میگردد در ۵۰ کیلومتری پائین دست به امام زاده هاشم ختم می شود از یك‌قشر سنگی بزرك به ضخامت ۲۰۰ متر که‌در امتداد شرقی و غربی دره قرار گرفته بوجود آمده است ، این جدار سنگی که از مواد آتش فشانی‌آندزیت تشکیل شده است که پیدایش آن همزمان با تشکیل جبال البرز می باشد و تکیه گاه مناسبی برای ایجاد سد به وجود آورده است ، در بالا دست قشر سنگی مذکور دره های دو رود خانه شاهرود ـ قزل اوزن(شاخه اصل سفید رود) توسعه یافته و محوطه ای بوجود می آورد که در آن دریاچه‌ای بمساحت ۵۶ کیلو مترمربع ایجاد خواهد شدتنگه دهانه رودخانه سفید رود د رمحل سد و اهمیت‌طغیان رودخانه و جنس زمین های این‌تنگه موجب انتخاب یك سدازنوع پایه‌دار کرده است .

نوع این سد به سد پایه دار موسوم است و دارای سی پایه می باشد . طول سد در قسمت فوقانی ۴۲۵ متر و ارتفاع آن از کف پی ۱۰۶ متر است ، بتون مصرف شده در ساختمان سد قریب ۷۰۰٫۰۰۰متر مکعب می باشد ، ضخامت سد در پی ۱۰۱ متر ودر راس ۶ متر است .

سد سفید رود مرتفع ترین سد پایه دار ی‌است که تاکنون در دنیا ساخته شده است وبین‌انواع‌مختلف سد های موجود از نظر حجم مخزن در ردیف بیست سد اول دنیا بشمار میرود .

با پر شدن دریاچه سد سفیدرود دریاچه وسیعی معادل هشت برابر دریاچه سد کرج بمساحت در حدود ۶۰کیلو متر مربع‌و قریب ۲٫۱میلیارد متر مکعب آب بوجود خواهد آمد .

هزینه ساختما ن‌سد

هزینه ساختمان ها و تاسیسات سد بالغ بر ۱۰۰٫۰۰۰٫۰۰۰ر ۴ریال شده است . هزینه امور مهندسین وخرید اراضی نیز باید باین مبلغ اضافه شود . این مبلغ اخیر به ۴۰۰٫۰۰۰٫۰۰۰ ریال تخمین میشود بنابراین جمع‌هزینه ساختمان‌سدسفید وورود در حدود ۴٫۵۰۰٫۰۰۰٫۰۰۰ ریال گردیده است .

شبکه‌های آبیاری

شبکه‌های‌آبیاری سدسفیدرودشامل دوسد انحرافی است یکی از این دو سدبسد انحرافی تاریك موسوم است. آب لازم جهت مزارع فومنات بوسیله تونلی بطول تقریبی ۱۷ کیلومتر از مخزن آب سد تاریك منشعب میشود وپس‌ازورود بفومنات بوسیله یك‌کانال اصلی کلیه مناطق فومنات را مشروب خواهدکرد .سدانحرافی دوم سفیدرود درنزدیکی محلی بنام سنگر ساخته وبنام سد سنگرخوانده میشود. این سده آب سفیدرودرا بمنطقه‌مهم آبیاری خمام رود درساحل چپ‌هدایت خواهد کرد. بعلاوه با ایجاد نهری که از این سد بطرف ساحل راست رودخانه سفید رود منشعب میشود آب‌نواحی لاهیجان و لنگرود بطور منظم و دقیق تامین خواهدشد .

نتایج سد

هرچند امکانات استفاده از سدسفید رود بمنظور تولیدنیروی برق بسیار قابل ملاحظه میباشد در برنامه بهره برداری از سد آبیاری مقدم بر سایر امور شمرده شده و تولید انرژی الکتریك رابا آن تلفیق نموده‌اند کارخانه هیدروالکتریك های سددارای دوگروه ۱۵۰۰ کیلوواتی برای تامین نیروی برق استان گیلان میباشد ،در مرحله دوم سه گروه ۱۵۰۰ کیلوواتی برای تولید نیروی برق کافی در روی شبکه آینده ارتباط شمال ایران با انتقال بدشت قزوین بمنظوربهره‌برداری ازآبهای زیر زمینی آن منطقه در نظر گرفته شده‌است .

برق‌تولید شده بوسیله‌دوترانسفور ماتوربه ۱۳۲۰۰۰ ولت تبدیل و سپس به‌خط فشار قوی منجیل رشت وصل میشود محل نصب سه گروه «توربو آلترناتور» دیگر در ساختمان کارخانه هیدروالکتریك محلی برای نصب ایستگاه تبدیل ۲۲۰۰۰۰ر۱۳۲۰۰۰ ولت و ایستگاههای خروجی ۲۲۰۰۰۰ ولتی آینده خط منجیل ـقزوین ـ تهران پیش بینی گردیده‌است .

سفیدرود حتی هم اکنون که‌هنوز شبکه آب وبرق آن‌آماده نیست اثر اقتصادی بارزی دارد، کافی است توجه شود که زیان ناشی از کم آبی در دشت سفید رود (بدون احتساب زیان قومن) درچهارسال اخیر فقط برای برنج بطور متوسط ۳۵۸٫۰۰۰٫۰۰۰ ریال بوده‌است . چون با ساختمان‌سد سفیدرود از این زیان جلوگیری می شودلذا درمدت سیزده سال هزینه ساختمان سدسفیدرود به‌لحاظ‌اقتصادی عمومی کشور برخواهد گشت ، در این حساب برای سرمایه دولت وبرای سرمایه‌ناشی از افزایش تولید بهره محسوب نشده‌است و تمام اقلام با کمال احتیاط در نظر گرفته شده است ، پس‌از ساختمان شبکه آبیاری وبرق سفیدرود چون هزینه ساختمان شبکه‌باهزینه‌تبعی آن ۳۴۰۰۰۰۰۰۰ ریال است جمع سرمایه که سازمان برنامه برای تاسیس سد سفید رود باشبکه آب و برق آن صرف‌خواهد کرد در حدود ۸ میلیارد ریال‌خواهد شد.

باتکمیل شبکه‌آبیاری سفید رود و فومنات فزونی و عوائد ناشی ازافزایش محصول برنج (فقط)و جلوگیری از زیان کم آبی جمعا سالانه ۱٫۶۵۸٫۰۰۰٫۰۰۰ ریا لاست . از آنجا که ساختمان شبکه درحدود ۵ سال‌بطول‌خواهد انجامید پس از آنکه تمام مساحت پیش بینی شده بیش از ۲۲۰٫۰۰۰ هکتار زیر کشت به رود در حدود سالی ۱٫۶۵۸٫۰۰۰٫۰۰۰ ریال اضافه تولید خواهد داشت ولی برگشت سرمایه ۸میلیارد ریالی بنابمحاسبات تازه سال دیگر تا سال ۱۳۵۱انجام کافی خواهدشد، هرچند تولیدبرق درسد سفید رود یك امر ثانوی‌است ولی مسلم است که‌در سال ۱۳۵۵ که مصرف برق افزایش خواهدیافت با دودستگاه توربنیق فعلی تاحدود ۲۰۰ میلیون کیلوات ساعت درسال برق تولید شده بفروش خواهدرسید و اگر هرکیلوات را ۲٫۵ ریال فرض کنیم عوائد برق‌درآن تاریخ در حدود۵۰۰ میلیون ریال درسال خواهدبود ،ولی واضح است که عواید برق نیز بتدریج افزایش خواهد یافت و در سالهای اول عوائد آن بمراتب کمتر از این مبلغ میباشد ،

بقیه در صفحه ۱۳

کوه نور خیابان اسلامبول و پاساژ پلاسکو ـ تلفن ۳۹۱۰۲-۳۴۵۰۵

دعوت مجمع همگانی

از سهامداران محترم شرکت کورك و پشم ریسی درخشان یزد دعوت می‌شود در ساعت ٤ بعد از ظهر روز یك شنبه ۲۷خرداد ٤۱ در محل شرکت برای تشکیل مجمع‌همگانی سالیانه حضور بهم‌رسانند .

دستور جلسه

۱ـاستماع گزارشات شرکت
۲ـتصویب ترازنامه شرکت
۳ـتصمیمات نسبت به‌خط‌مشی جدید شرکت
٤ـتعیین بازرسان شرکت

شرکت سهامی کورك‌وپشم ریسی« درخشان » یزد

آـ۳۳۳۱

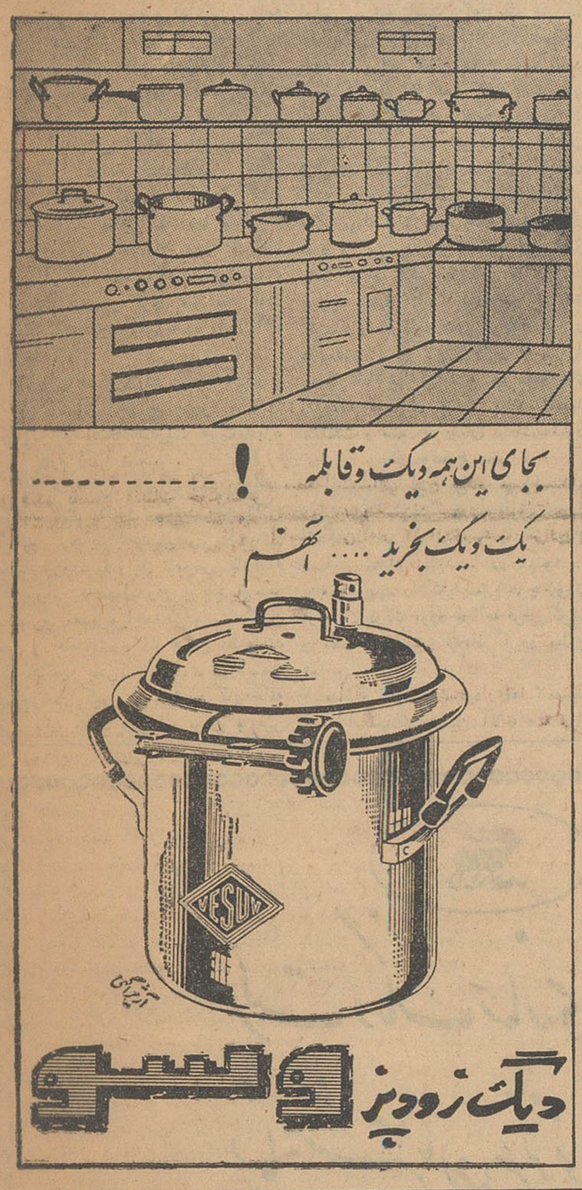

ابطال دعوت مجمع عمومی فوق‌العاده

لزوما باستحضار سهامداران محترم شرکت توزیع گوشت‌میرساند که آگهی دعوت منتشره در شماره ۱۰۷۹۶ ـ۱۹ر۲ر۴۱ اطلاعات بعلت تغییر وقت آن به‌روز چهارم تیرماه ۱۳۴۱ باطل وفاقد اعتبار است.

شرکت سهامی توزیع گوشت‌تهران

آـ۳۲۴۷

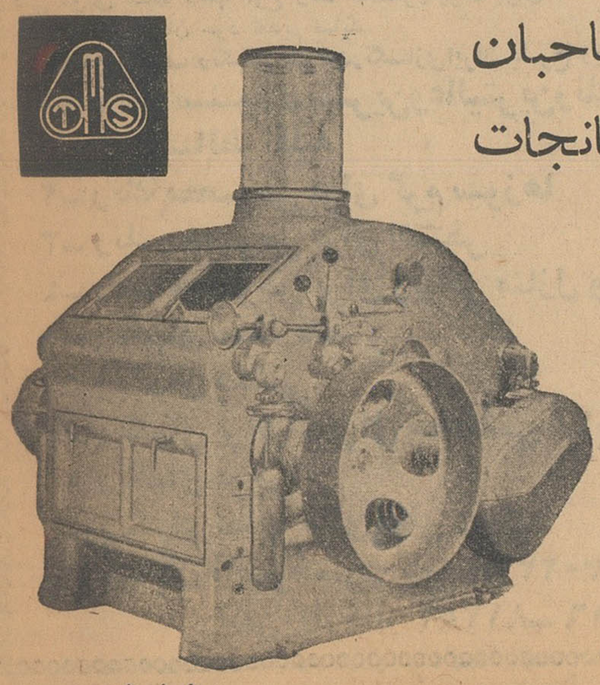

قابل توجه صاحبان محترم کارخانجات آردسازی

بهترین دستگاههای آرد ـ سازی ساخت کارخانجات

پروکوپ اشکودا

بهترین و مرغوبترین‌محصول را عرضه‌میدارد محکم‌ـبادوام ارزان موجود در تهران برای کسب اطلاعات‌بیشتر و همچنین دادن سفارش به: شرکت تجارتی‌ایران‌واشکودا ـ چهارراه یوسف آباد ـ شماره ۲۰۳ تلفن ۴۲۰۵۹ ـ ۴۹۸۱۴ مراجعه فرمائید.

طوطی نو

LIONS INTERNATIONAL

بمناسبت سالگرد شب فرمان

باشگاه بین‌المللی لاینز تهران

روز دوشنبه هفتم خرداد ماه هزار وسیصد وچهل و یك ضیافتی بشام وشب نشینی باحضور جناب‌آقای علاء ریاست محترم منطقه و شیر زنان و شیرمردان باشگاههای مختلف داده خواهدشد. ازکلیه اعضای **باشگاههای لاینز تهران** وشهرستانها که مایل بشرکت دراین جشن میباشند خواهشمنداست جهت دریافت کارت بادبیرخانه باشگاه‌خیابان‌فروردین ویا تلفنهای ۶۰۸۱۶و۶۰۲۰۱ تماس‌حاصل نمایند.

قابل توجه کارخانجات :

کمپوت. مربا. ترشی

انواع واقسام شیشه های دهانه گشادبادرب فلزی فرنگی که داخل دربها با حلقهٔ لاستیك بی‌بو پوشیده است و مخصوص‌اغذیه پاستوریزه وکنسرو میباشد بظرفیت های مختلف موجوداست وبهر مقدارفروخته‌میشود .

نازی‌آباد ـ خیابان سیلو

تلفن : ۲۸۷۷۲

شرکت سهامی کارخانجات‌شیشه‌ایران

دومین قسمت ازجریان اجتماع بزرگ صاحبان صنایع وبازرگانان در موسسه اطلاعات

بزرگترین صنعت پس از صنعت نفت

* قانون مالیاتی بایستی طوری تنظیم شود که کارخانجات را تشویق به دور انداختن ماشین‌آلات قدیمی و خریدن ماشین های جدید نماید.

* متاسفانه قانون مالیاتی فعلی ایران بهیچوجه توسعه صنعت و تجدید ماشین آلات کارخانجات را تشویق نمی کند و مانع پیشرفت سریع صنعت مملکت است

* شهرداریها از تحمیل هرگونه عوارض بر کارخانجات خودداری نمی کنند و درست در جهت مخالف سیاست دولت قدم برمیدارند.

پس‌ازاظهارات آقای علی‌وکیلی‌رئیس اطاق بازرگانی تهران ، آقای رضا حکیم‌زاده مدیرشرکت سهامی یزدباف از جانب اتحادیه صنایع ایران‌پشت تریبون رفت و چنین گفت :

قبلا قرار بود که جناب آقای‌حسن کورس رئیس هیات مدیره سندیکای صنایع نساجی ایران صحبت‌بکنندولی ایشان امروز متاسفانه کسالت‌داشتند وعذر خواستند ودر آخرین لحظه از بنده خواسته شد که چند کلمه‌ای خدمت آقایان عرض بکنم . بنده هم باعجله چیزی تهیه کرده ام که برای آقایان میخوانم .

مشکلات صنایع نساجی

همانطور که حضار محترم اطلاع دارندصنعت نساجی‌پس‌ازنفت‌بزرگترین صنعت کشور میباشد که متاسفانه‌در گذشته دولت ها روش معینی برای توسعه و حمایت از آن نداشته اند .

در اثر عدم توجه و نداشتن برنامه صحیح در چند سال اخیر مخصوصا پس از تصویب قانون دادن وام ازمحل تجدید ارزیابی‌پشتوانه‌اسکناس‌توسعه و گسترش بدون مطالعه ای در این صنعت انجام‌گرفت که صاحبان‌صنایع نساجی را گرفتار مشکلات زیادی نمود ـ بطوریکه هم اکنون کلیه کار خانجات نساجی کشوربا مشکلات زیادی روبرو میباشند بطور استثناء بعضی ازکار خانجات که دارای‌دستگاه مدیریت صحیح تری میباشند قادر هستند باصطلاح گلیم خود را از آب بکشند .

اصول صحیح کار خانه داری

برای مثال کار خانه یزد باف را که‌اینجانب افتخارعضویت هیئت‌مدیره آنرا دارم ذکر میکنم .

کار خانه یزد باف کوچکترین‌واحد چیت سازی کشور میباشد وباصطلاح بانکدار هایک‌واحد غیر اقتصادی بشمارمیرود ـ دراوایل تاسیس کارخانه که برای تحصیل وام ببانك توسعه صنعتی‌و معدنی‌مراجعه کردیم‌متخصصین فنی و اقتصادی بانك چنین نظردادند که چنانچه بحران اقتصادی در صنعت نساجی در کشور پیدا شود کار خانه یزد باف بعلت کوچك بودن و غیر اقتصادی بودن اولین قربانی آن خواهد بود این تذکر مارا برآن داشت که حداکثرسعی و کوشش خود را بکار بریم و از روی اصول صحیح کار خانه داری کار خود را پایه گذاری نمائیم در نتیجه توانستیم درسال گذشته باوجود بحران‌اقتصادی که در کشور حکمفرما بود سود قابل توجهی نصیب سهامداران خود بنمائیم بیلان عملکرد سال گذشته شرکت‌در روزنامه اطلاعات روز شنبه برای‌اطلاع عموم درج شده است .

خرید سهام کار خانجات

تا آنجا که بنده بخاطر دارم این اولین مرتبه است که یك شرکت خصوصی تولیدی‌درایران‌بیلان‌عملکرد خود را برای اطلاع عموم چاپ نموده است . مابا این عمل خود امیدواریم که بهموطنان خود نشان دهیم که هستند در ایران شرکتهای سهامی تولیدی که باوجود بحران اقتصادی سود میدهند وبا کمال راستی ودرستی عمل میکنند و سود حقه سهامداران خود را می‌پردازند تاشاید این عمل باعث شود که هموطنان ما را غب بخرید سهام کار خانجات تولیدی گردند و سرمایه های کوچك خود را دردست‌مدیران لایق و قابل اعتماد‌قرار دهند تابا تمرکز این سرمایه های کوچك قدمهای بزرگ بنفع اقتصاد مملکت و سود خودشان برداشته‌شود.

دو موضوع مهم

البته باموازات این جلب اطمینان‌ـ دولت نیز بایستی در برطرف نمودن اشکالات عدیده از سر راه صاحبان صنایع اقدام نماید . در اینجا دو موضوع مهم را که‌بایستی هرچه‌زودتر از طرف دولت مورد مطالعه قرار گرفته و تصمیم مقتضی اتخاذ گردد مطرح نمایم .

۱ـ مسئله عوارض‌شهرداری‌ها ـ ۲ مسئله مدت استهلاك ماشین آلات صنعتی‌از لحاظ مالیاتی

عوارض شهرداریها

اول ـ عوارض شهرداریها ـ باوجودی که دولت از طریق اعطاء وام تسهیلات و کم کردن سود بازرگانی مواداولیه کار خانجات بصاحبان صنایع کمك مینماید ،انجمن‌های شهر وشهرداریها درست در جهت مخالف قدم برمیدارند ـ در حالیکه در همه جای دنیا عوارض برکالای‌مصرفی‌تحمیل‌میشودشهرداریها در جستجوی راه آسانتری برای تامین هزینه های خود ، فقط کار خانه ها را میشناسند واز تحمیل هرگونه عوارض بانهاخود داری نمینمایند .در عین حال که از مازوت ـ نفت وبنزین مصرفی کار خانه عوارض گرفته می شود از موتور های مولد برق نیز براساس قدرت آنها عوارض اضافه‌ای دریافت میشود و تازه باینهم اکتفا ننموده عوارضی بنام ماشین آلات‌هر کار خانه بطور مقطوع وصول می کنند . بالاتر از همه اینها مواداولیه مورد احتیاج این کار خانجات مثل پنبه و نخ که از چند شهرستان برای رسیدن بکار خانه عبور میکند مشمول پرداخت چند بار عوارض میگردد .

در مقابل اینهمه عواض

برای پارچه خامی که برای تکمیل ازکارخانه‌ای بکارخانه‌دیگر میرودباید عوارض‌پرداخت‌ـبالاخره پس‌ازپرداختن این‌همه‌عوارض‌تازه‌عوارضی‌هم‌ازمحصول تولید شده دریافت میدارند تازه اگر این کالا برای مصرف بشهر دیگری حمل گردد مشمول پرداخت عوارض مجددی خواهدبود .ایکاش این‌عوارض بمصرف‌حقیقی خودمیرسید ـ متاسفانه شهرداری ها اغلب در مقابل دریافت این همه عوارض کار مثبتی انجام‌نمی دهند تالااقل رضایت خاطری برای پرداخت کنندگان این عوارض حاصل شود .

کارخانجات شهرستانها مخصوصا

* کلیه عوارض موجود شهرداری باید لغوشود وبجای آن‌همچنانکه‌معمول همه جای دنیاست فقط برکالاهای مصرفی‌عوارض وضع شود

کار خانجات اصفهان ـ کاشان وسمنان ویزددراین‌قسمت بیشتردر تحت فشار هستند و اشکالات خود را کرارا باطلاع مقامات دولتی رسانیده اند وبا وجوداینکه وعده رسیدگی داده شده متاسفانه مسئولین امرشهامتی مانند شهامت جناب آقای وزیر بازرگانی را نداشته اند تا بایك تصویب نامه اشکالات موجود را مرتفع نمایند .

فقط عوارض برکالای مصرفی

بنظربنده دولت بایستی‌از اختیارات خوداستفاده کند و کلیه عوارض‌موجود را لغو نماید و فقط برکالاهای‌مصرفی چنانکه‌معمول همه‌جای دنیاست‌عوارض وضع نماید .

مدت استهلاك

موضوع دوم ـ موضوع مدت استهلاك ماشین‌آلات صنعتی است ـ متاسفانه قانون مالیاتی فعلی ایران بهیچ وجه توسعه صنعت و تجدید ماشین آلات آنرا تشویق نمی‌نماید . با پیشرفت سریع صنایع واختراع ماشین های جدید که از حیث‌سرعت کار و تولید با ماشین های قدیمی قابل مقایسه نیستند ـ قانون مالیاتی بایستی طوری تنظیم شود که کار خانجات راتشویق بدور انداختن ماشین آلات قدیمی و وخریدن‌ماشین های جدیدتری‌بنماید. برای مثال ذکر میکنم ـ استهلاك در قانون فعلی برای اغلب ماشین آلات هشت در صد درنظر گرفته شده یعنی دوازده سال طول میکشد تا یك‌ماشین مستهلك شود ـ حال اگر ماشینی مثلا پنج سال کار کرده باشد ودراین موقع ماشین جدیدی پیدا شود که همانکار را بهتر وارزانتر انجام دهد مدیر کار خانه بایستی دستش‌باز باشد که باقیمانده قیمت ماشین را یکمرتبه مستهلك کرده ماشین قدیمی رابدور انداخته و ماشین جدید را خریداری نماید .

برهیچکس پوشیده نیست که جناب آقای وزیر بازرگانی بابرداشتن سود بازرگانی مواد اولیه کار خانجات نساجی و همچنین قائل شدن تسهیلات برای‌ورود این قبیل مواد کمك‌بقیمتی بصاحبان صنایع نساجی نموده اند و ما در اینجابرای این گرد آمده‌ایم که از این اقدام ایشان تشکر نمائیم ـ از خداوند متعال میخواهیم که ایشانرا پایدار بدارد که بتوانیم بکمك‌ایشان برسایر مشکلات این‌صنعت که‌هزارها خانواده از آن در این کشور ارتزاق مینمایند فائق آئیم .

آقای رضا حکیم زاده عضو هیئت مدیره شرکت نساجی یزدباف ازطرف سندیکای صنایع نساجی مشکلات این صنعت را بیان داشت

وزیر بازرگانی از کارخانه جنرال بازدید کرد

بعداز ظهر روزپنجشنبه ، آقای دکتر آموزگار وزیربازرگانی ازکارخانه جنرال درجاده قدیم کرج دیدن‌کرد .

پس‌از این بازدیدکه آقایان‌انصاری معاون وزارت بازرگانی ، مرتضی‌سرمد دبیرسندیکای صنایع فلزی ایران و مهندس رجبی رئیس هیئت مدیره سندیکای مزبور و جمعی‌از شخصیت های اقتصادی‌وصنعتی و روزنامه‌نگاران درآن شرکت داشتند وزیر بازرگانی ضمن بیاناتی گفت : «من امروز بسیار خوشحالم‌که ازنزدیك یك واحدصنعتی سالم را بازدید کردم ، من آقایان بهبهانی هارا از هنگامی‌که در آمریکا بودم میشناسم . این آقایان درهمانجا هم که بودند بدنبال تحصیل و درس خواندن رفتند و واقعا زحمت‌کشیدند، بعد هم سرمایه و علم خود را در کشورشان بکار انداختند در حالیکه خوب میتوانستند در آنجا بمانند و زندگی راحت داشته باشند .

آقایان بهبهانی‌ها کار خودشان را از صفر آغاز کردند و باینجارسیدند، این درخور تحسین است ، بازدید از این کارخانه هرایرانی را بخود مغرور میسازد وانشاءالله که بتدریج‌مشکلات مرتفع خواهد گردید واین کارخانجات توسعه خواهد یافت.»

هیئت عالی‌تر

قبل‌از آغاز بازدید آقای مرتضی سرمد دبیر سندیکای صنایع فلزی ایران ضمن اظهار تشکر از حضور آقای وزیر بازرگانی پیرامون برخی‌از مشکلات کارخانه جنرال مطالبی‌اظهار داشت وگفت «همانطورکه چندین بار متذکر شدم برای رسیدگی و بررسی مشکلات و تمرکز کار صنایع باید اجتماع یا هیئت عالیتری بوجود آید تا صاحبان صنایع بدانند باچه‌کسی طرف هستند ومسائل خودرا باید در کجا حل و فصل نمایند .

من خواهش میکنم آقای دکتر آموزگار ابتدا از تاسیسات کارخانه جنرال بازدیدکنند و سپس مسائل دیگر را آقای مهندس شاپور بهبهانی باطلاع خواهند رسانید .

بازدید از قسمت های مختلف کارخانه درحدود یك ساعت‌طول‌کشید، درهر قسمت آقای مهندس شاپور بهبهانی و متصدیان مربوطه‌توضیحاتی درباره کار دستگاهها میدادند نظم و ترتیب و سرعت عمل و دقت در کار ساختمان مصنوعات حکایت از یك مدیریت صحیح و اصولی داشت‌که آقای وزیر بازرگانی و مدعوین آنرا ستودند .

درپایان بازدید کلیه مصنوعات کارخانه جنرال درساختمان مرکزی‌مورد بازدید قرارگرفت وجلب توجه‌بازدیدکنندگان را نمود .

سپس آقای وزیر بازرگانی‌ومدعوین برای پذیرائی بسالن اجتماعات‌کارخانه راهنمائی شدند دراینجا آقای مهندس شاپور بهبهانی گزارشی باین شرح

بقیه در صفحه ۱۶

شن و ماسه شسته
(طبق اصول فنی)
خلیج مرکزی ـ خیابان ثبت شماره ۹
تلفن ۳۲۲۹۵-۳۰۴۲۷۴

دکتر پورهمایون :

مملکت را نباید گرفتار چند کارخانه کرد

* من شدیداطرفدار حمایت از صنایع ملی هستم

کارخانه‌ای‌که سرمایه اولیه‌اش را باقرض تهیه کرده حالا هم برای تنخواه گردان سراغ دلال میرود

بحمایت صنایع ملی است من شدیدا طرفدار آن بوده و هستم و همیشه آنچه که کردم روی حمایت صنایع داخلی بود .

مسائلی را که آقای سر مدبآن اشاره کردند مربوط به‌چند چیز است . مسئله اول یك تشکیلات واحد و متمرکزی است که نسبت به کلیه مسائل کار خانجات تصمیم بگیرد وفلسفه تاسیس‌وزارت صنایع ومعادن هم همین‌بوده است

صنایع خوب

همانطور که اشاره‌شد ماصنایعی داریم که واقعا خوب است مثلا در اصفهان کارخانه‌ای دیدم که ازهر جهت مانند یك کارخانه مدرن خارجی کار میکندو تمام قسمتهایش باهم هماهنگی دارد وبهمین جهت هیچوقت سر وقت دولت هم‌نمی‌آید وتقاضائی نداردرمقابل کارخانه‌ای هم هست که بعلت غیر صحیح‌بودن کار ووضعش مرتبا از دولت تقاضا دارد و پشت سر هم مزاحم است.

دکتر پورهمایون :

* بعضی از صنایع اصولا درست ـ کردنش در ایران صحیح نیست

* صنعتی که می‌خواهدبوجودآیدباید دید تاچه حد بدرد مملکت میخورد

حمایت از صنایع

مسئله حمایت از صنایع مطلبی است که از نظر تئوری فلسفه‌های مختلف دارد ومهمترین مسئله در این راه اینست که منافع تولید کننده ومصرف کننده با هم تلفیق شود ، حالا چگونه اینکار رامیشود کرد این خود موضوعی است که

بقیه در صفحه ۱۳

مظنه عمده فروشی منسوجات شرکت سهامی جهان چیت بشرح ذیل است :

چیت جهان	عرض ۹۰ سانت	۲۰ ریال
چیت جهان	عرض ۷۰ سانت	۱۷ ریال
چلوار جهان	عرض ۱۴۰ سانت	۳۱ ریال
فاستونی‌ریون جهان	عرض ۱۴۰ سانت	۱۱۰ ریال
کودری جهان	عرض ۹۰ سانت	۳۰ ریال الی ۳۶ ریال
رومیزی جهان	عرض ۱۴۰ سانت	۴۶ ریال
دبیت ۱۳۱ جهان	عرض ۹۰ سانت	۵۰ر۲۰ ریال
دبیت ۲۰۲ جهان	عرض ۱۴۰ سانت	هریارد ۴۴ ریال

قرعه‌کشی حساب در گردش
بانك صادرات ومعادن ایران

روز دوشنبه ۳۱ اردیبهشت ماه جاری ساعت پنج (۵) بعدازظهر مراسم قرعه‌کشی جوائز حساب درگردش بانك صادرات و معادن‌ایران درسالن باشگاه بانك واقع‌درشعبهٔ میدان شهناز انجام خواهدشد .ورود برای علاقمندان وکلیه دارندگان حساب درگردش آزاد است .

بانك صادرات ومعادن ایران
۱ـ۳ آـ۴۲۹۴

شرکتهای ساختمانی ومقاطعه‌کاران محترم توجه فرمایند

در دنیای امروز موفقیت در راه سازی نصیب مقاطعه کارانی میشود که مجهز به ماشین آلات مستحکم باراندمان زیاد باشند.

ماشین‌آلات‌شوروی که‌سالها قبل بایران آمده هنوز مشغول کار است ودراستحکام‌آنها کوچکترین‌تردیدی‌نیست.

استحکام فوق‌العاده و آخرین اختراعات و تجربیات مهندسین شوروی ماشین آلات راه سازی کاملا جدیدی را بوجود آورده که هم اکنون نمونه‌های‌آن‌به تهران‌رسیده‌است بولدوزر ـ گریدر ـ الواتر ـ غلطك ـ بیل مکانیکی ـ سنك شکن ـ کمپرسور ـ اسفالت‌پز ـ قیر پخش‌کن‌وانواع کامیونهای‌کمپرسی‌وهرگونه لوازم‌راهسازی‌دیگر‌رامیتوانیددر تعمیرگاه این‌شرکت واقع درخیابان‌تخت جمشید سه راه دانشگاه ملاحظه فرمائید.

مهندسین این شرکت آماده‌اند که اطلاعات لازم را توام باقیمت وشرایط مناسب در اختیار شمابگذارند.

نماینده انحصاری ماشین آلات راهسازی شوروی در ایران شرکت سهامی ایران شرق خیابان اکباتان ساختمان ایران شرق تلفن ۳۰۲۶۸۰ و ۳۷۶۹۵

آـ۴۸۵۴ شرکت سهامی ایران شرق

شرکت رنگ سازی ایران
بشما مشتریان عزیز نوید میدهد
فرآورده‌های شرکت رنگسازی ایران که متکی به
۲۲ سال تجربه وتلاش برای توسعه‌وپیشرفت صنعت رنك درایران است. با کوشش و مجاهدت کارگران و مهندسین‌ایرانی بااستفاده ازآخرین تحقیقات علمی‌و فنی موفق شده دهها نوع رنك محصول‌ایران برای همه رشته‌های صنعت فراهم کرده و بهموطنان خود تقدیم نماید.
انواع مختلف رنگهای شرکت‌رنگسازی‌ایران بشرح زیر دراختیار شماست:
۱ـ رنك سنتولاك بهترین‌وعالیترین‌رنك‌مخصوص‌اتومبیل وانواع وسائط نقلیه
۲ـ رنك مخصوص برای گرم سوزها
۳ـ رنك مخصوص برای استخر
۴ـ رنك مخصوص برای زیبائی منازل وساختمانها
۵ـ رنگهای ضد زنك
۶ـ رنگهای چکشی
۷ـ رنگهای ترافیك برای خط‌کشی خیابانها وعبورومرور
۸ـ رنگهای موجی
۹ـ رنگهای لعابی برای نمای دیوار.
خیابان ناصرخسرو تلفن ۳۰۲۳۱۸ـ ۳۰۱۱۷
تلفن کارخانه ۸۱۲۵۲ـ ۸۶۸۱۶
طوطی نو

CONCORDIA LINE
کنکوردیالاین

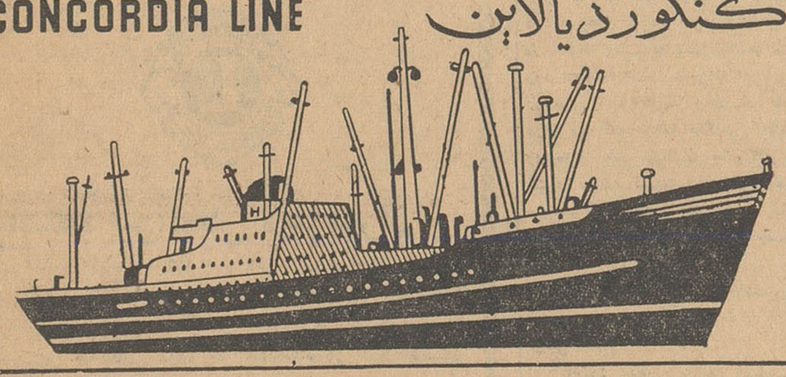

کشتی کنکوردیا فیورد m/s "CONCORDIA FJORD"
هم‌اکنون در خرمشهر مشغول تخلیه میباشد ودر ضمن برای بنادرذیل بارگیری‌مینماید
جنوا ـ مارسی ـ نیویورك ـ بستن ـ فیلادلفیا
بالتیمور و نورفولك
این‌کشتی‌تا۷خرداد برای‌بنادر فوق بار صادراتی‌قبول مینماید و در حدود ۱۸ روز پس از خروج از خلیج‌فارس به جنوا و ۳۱روز به نیویورك خواهد رسید
کشتی کنکوردیا طالب m/s "CONCORDIA TALEB"
در حدود۱۱ خرداد به خرمشهر وارد و در ضمن تخلیه برای بنادرفوق‌الذکر بارگیری مینماید .
برای کسب اطلاعات بیشتر وتامین‌جابنمایندگی کل‌درایران
شرکت‌سهامی‌لوانت اکسپرس ترانسپورت (ایران)
خیابان سعدی ـ کاشی : ۴۴۷ تلفنهای ۳۰۵۳۱۳ ـ ۳۰۵۳۱۴ ـ ۳۰۵۳۱۵ ـ ۳۹۰۵۸
و یا بشعبات این شرکت در خرمشهر وتبریز مراجعه فرمائید.

در فینال فوتبال دانشگاه

فنی با ۲ گل بر ادبیات پیروز شد

دانشجویان فنی فریاد میزدند :

شعرا آخر کاره دیگر فایده نداره

شاعران را چه به فوتبال

ادبیات خوب بازی کرد ولی سدفنی محکم بود

ساعت پنج بعداز ظهر روزپنجشنبه مسابقه فینال‌فوتبال‌قهرمانی‌دانشگاه تهران بین دانشکده‌های‌فنی‌وادبیات در حضور آقای دکتر فرهادریاست دانشگاه تیمسار سرلشکر ایزدپناه ریاست سازمان تربیت بدنی‌آقایان دکتر سیاسی رئیس‌دانشکده‌ادبیات مهندس ریاضی رئیس دانشکده‌فنی، صدقیانی رئیس تربیت بدنی‌دانشگاه و جمعی از اساتید دانشگاه وقریب شش هزار نفر دانشجو در زمین چمن دانشگاه انجام و بانتیجه دو برهیچ بنفع تیم فوتبال دانشکده‌فنی خاتمه یافت .

حرکت کارناوال

قبل از شروع مسابقه دانشجویان دانشکده فنی کارناوالی‌براه‌انداخته و دورزمین چمن بگردش درآمدند این کارناوال از تعدادی تصاویر شعرا یك نفر دانشجو که لباس شعرای پیشین پوشیده و بر روی تختی‌بردوش عده‌ای دانشجو حمل میشد و مقداری بادکنك که روی آن شعار نوشته بود تشکیل شده بود ودانشجویان فنی شعارهای‌جالبی میدادند .

داور مسابقه آقای اصغر تهرانی و کمك داوران این مسابقه آقایان کدخدازاده وسفیری بودند .

شروع مسابقه

باسوت تهرانی و ضربه فورووارد های ادبیات بازی شروع‌شدبازیکنان ادبیات توپ را در اختیار داشتند توپ‌را بروی دروازه فنی بردند ولی گلر فنی توپ را گرفت .

هندپنالتی و گل

بازی‌ادامه پیدا کرد بیست‌دقیقه از وقت گذشته بود توپ بروی دروازه ادبیات آمد یکی از دفاع های ادبیات (هند)کرد«هندپنالتی» توسط یکی از فورواردهای فنی زده شد و در تور دروازه جای گرفت و اولین پیروزی نصیب تیم فنی شد درتمام مدت مسابقه دانشجویان فنی میگفتند « شاعران را چه‌به فوتبال »و ابیاتی ساخته بودند که مرتب قرائت می‌نمودند

بازی‌ادامه داشت توپ بیشتر در روی دروازه فنی بودبازیکنان‌ادبیات از چند بازیکن خوب تیم شاهین تکمیل شده بودند نامدار ، عراقی، بهشتی بازیکنان تیم شاهین چون دانشجو هستند در تیم دانشکده ادبیات بازی می‌کنند .

دومین گل

دقیقه سی وهشتم بازی بود که توپ روی دروازه فنی دراختیاردفاع‌های فنی قرار گرفت باچند دریبل و پاس وشوت‌از فورواردهای‌ادبیات توپ را گذراندند و تحویل فورووارد های خود دادند .

فورواردهای فنی توپ را باچند دریبل و پاس بروی دروازه ادبیات آوردند و به‌فصیحی پاس دادند فصیحی باشوت بسیار محکمی‌دومین پیروزی را نصیب تیم فنی نمود .

بازی ادامه پیدا کرد تاآخروقت اول طرفین خوب حمله کردند و دفاعها نیز کارخودرا بنحو احسن انجام دادند .دراین موقع‌وقت تمام شدو بازیکنان‌برای‌یکربع‌استراحت زمین را ترك کردند .

نیمه دوم

درمدت استراحت بازیکنان دانشجویان‌فنی کارناوال خودرا راه انداختند و فریاد میزدند (مامنتظر سومی هستیم) استراحت تمام شد بازیکنان جای خودرا عوض کرده و دروازه‌بانان حفاظت‌دروازه‌های‌مقابل را بعهده گرفتندبازی باسوت‌اصغر تهرانی آغاز شد .

هردوتیم برای پیروزی تلاش میکردند تیم فوتبال ادبیات بسیار خوب بازی کرد ه‌بود ولی مغلوب فنی شده بود و برای جبران‌شکست سخت‌تلاش‌میکردولی‌هرحمله‌ای که‌با دفاع فنی‌ها روبرو میشد دانشجویان فنی داد میزدند (سدفنی محکمه) و می‌گفتند (بعمل کار برآید) به‌سخن‌دانی نیست)بازی‌ادامه‌داشت توپ بیشتر روی دروازه فنی‌میگردید گلر فنی از دروازه‌خودخوب‌محافظت میکرد دقیقه بیست و پنجم هافتایم دوم «هندپالتی »بنفع ادبیات اتفاق افتاد تماشاچیان بداخل‌زمین‌ریختند اطراف‌دروازه‌فنی‌را گرفتندوبازیکنان ادبیات از این موضوع ناراحت‌شده وعراقی باقهر روی توپ نشست و گفت شوت نمی‌کنیم‌داور وماموربن انتظامات داخلی اطراف بازیکنان راخلوت کردند فورووارد ادبیات با ناراحتی هند پنالتی راشوت نمود ولی گل نشددراین‌موقع‌دانشجویان فنی دم گرفته بودند (به‌ادیبان بگو که‌گریه نداره)

بازی‌ادامه پیدا کرد دقیقه‌بیست وهفتم کرنر بنفع‌ادبیات شدکرنر را شوت کردند ولی بی‌نتیجه‌ماند دوباره فنی‌ها دادزدند (شعرا آخر کاره - دیگر فایده‌نداره)

بازی باحمله ادبیات ادامه‌داشت تیم ادبیات خیلی خوب حمله‌میکرد بقیه وقت توپ روی دروازه فنی دور میزد چند شوت خطرناك روی دروازه فنی شد ولی دروازه‌بان نگذاشت سد شکسته شود وقت تمام شد و تیم فنی برنده کاپ قهرمانی فوتبال دانشگاه شد کارناوال فنی بحرکت درآمد و تماشاچیان میدان را ترك نمودند .

بازیکنان فنی

انوشهر (دروزاه‌بان) نبوی ، ایشائیان ، کسائی ، کاشی، فصیحی ،هرمزان ، وزیری ، کدخدازاده بازیکنان ادبیات .

نامدار (کاپیتان) ،سیمائی(گلر) هنرور ، عراقی ، بهشتی،شکیبی، پزشکی اعتمادزاده ، سرحدی ، آشتیانی ، گلزاری .

کارناوال دانشجویان فنی‌هنگام مسابقه فوتبال

قهرمانان - پینك‌پنك راه پیمائی و کشتی

جایزه گرفتند

مراسم‌توزیع جوایز قهرمانان‌کشتی - پینگ پنك - راه پیمائی باشگاه ورزشی‌خاور در حضور رئیس تربیت بدنی انجام شد و قهرمانان باشگاه باینشرح مدالهای خود را گرفتند.

در کشتی مبتدی

وزن اول اعتماد
وزن دوم فردی
وزن سوم افشار
وزن چهارم قراچلو
وزن پنجم رضائی

در کشتی باتجربه

وزن اول حیدری
وزن دوم نصرت تاجیك
وزن سوم دهنده
وزن چهارم تهامی
وزن پنجم رنگیان
وزن ششم نادری

در مسابقه پینگ پنگ

اصغر تقی زاده ، اصغر خسرویان محسن تبریزی ، هادی قیافه ، اکبر سبحانی و هادی فرهودی رتبه های اول تا ششم را بدست آوردند .

در مسابقه پیاده روی

نصرت تاجیك . اصغر شرفی . فردی و سید نعمت روحانی اول تا چهارم گردیدند .

تیم ملی بسکتبال چك‌اسلواکی

در مقابل تیم منتخب دانشگاه

اولین مسابقه بعد از ظهر روز چهارشنبه با تیم کلنی دانشگاه‌تهران در سالن ورزشی دانشگاه انجام می شود .

وبترتیب روز ها ی‌سوم ، ششم خرداد ماه با تیمهای چهارم تا اول باشگاههای تهران در سالن محمدرضا شاه پهلوی مسابقه خواهند داد .

آقای صدقیانی رئیس تربیت‌بدنی دانشگاه بخبرنگار ما گفت تیم‌منتخب دانشگاه تعیین گردیده و صبح و بعد از ظهر برای مقابله با تیم نیرومند و ورزیده چك اسلواکی مشغول‌تمرین میباشند .

ساعت ده و نیم صبح چهارشنبه دوم خرداد ماه شانزده نفر تیم ملی بسکتبال چك اسلواکی که ازقویترین تیمهای بسکتبال جهان است برای شش مسابقه وارد تهران میشود .

اطلاعات برای جوانان

در باشگاه کیان

روز سه شنبه مجلس جشنی‌جهت توزیع جوائز قهرمانان ژیمناستیك باشگاه ورزشی‌کیان‌در محل‌باشگاه بر گزار شد .

جوائزی که از طرف فدراسیون ژیمناستیك کشور و باشگاه مذکور تهیه شده بود بوسیله سر لشکر دکتر ایزد پناه رئیس سازمان به آقایان: خادم، رضائیان ،مهرابیان، بابائی ، شیر افکن ، خلخالی، ثمین، غلامحسینی‌وحسن زاده‌اهداء گردید.

کشتی

تیم کشتی باشگاه‌ورزشی جمشید روز دوشنبه آینده بدعوت باشگاه تاج تبریز برای انجام مسابقه به تبریز عزیمت خواهد کرد .

دوچرخه سواری تشویقی

مسابقه دوچرخه سواری ۱۰۰کیلو متر تشویقی باشگاهها زیر نظر - فدراسیون دوچرخه سواری کشور در جاده ساوه انجام شد و این نتایج بدست آمد .

نفر اول ناصر شهیری در مدت ۲ر۵۱ر۴۶ ساعت
نفر دوم ماشاء الله امین سرور در مدت ۲ر۵۱ر۴۶ر۲ ساعت
نفر سوم اکبر پوده در مدت - ۲ر۵۱ر۴۶ر۴ ساعت .

در این مسابقه منصور شهیری . داود اخلاقی و خلیلی بترتیب رتبه های چهارم تاششم را بدست آوردند

مژده به بانوان ودوشیزگان گل‌ساز

برك گل رز ساخته و آماده در دسترس هنرمندان گل ساز میباشد. روز های شنبه وچهارشنبه از ساعت ۸ الی ۱۱ صبح مراجعه فرمائید.

نشانی: خیابان سی متری کوچه شیبانی کاشی ۱۱۵
تلفن: ۲۸۸۷۵ آ-۳۲۱۷

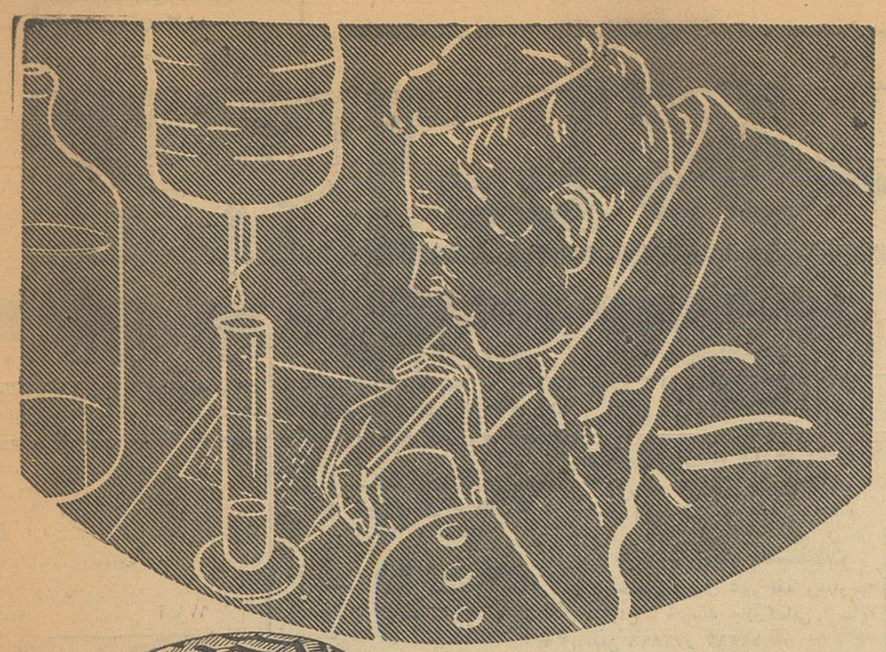

گودیر

تحقیقات بیشتر برای محصول عالی

GOOD YEAR

برنامه حرکت قطارهای مسافری

بدینوسیله باطلاع عموم میرساند که‌بمقتضای فصل از اول خرداد ماه برنامه حرکت قطارهای مسافری سریع‌السیر وعادی خط جنوب و قطار مختلط تهران کاشان وبالعکس تغییر خواهدکرد وقطارهای مذکور بترتیب زیر حرکت خواهند نمود

۱- قطار سریع السیر - حرکت از تهران‌ساعت ۱۲ر۳۵ دقیقه ورود به خرمشهر ساعت ۸و ۵۰ دقیقه روز بعد .

حرکت از خرمشهر ساعت ۱۸و ۲۰ دقیقه‌ورود به تهران ساعت ۱۴و ۱۰ دقیقه روز بعد .

۲- قطار عادی حرکت ازتهران ساعت ۸ و۳۵ دقیقه ورود به خرمشهر ساعت ۶و ۵۰ روز بعد
حرکت از خرمشهر ساعت ۲۰و۱۰ دقیقه ورود به تهران ساعت ۱۸ر۵۰ دقیقه روز بعد .

۳- قطار مختلط کاشان حرکت ازتهران‌ساعت ۷و۱۵ دقیقه ورود به‌کاشان ساعت ۱۴ همان روز.
حرکت از کاشان ساعت ۹و ۵ دقیقه ورود به تهران ساعت ۱۶و۵ دقیقه همان روز -این قطار مانند سابق روزهای یکشنبه - سه شنبه و پنجشنبه ازتهران حرکت و روزهای دوشنبه- چهارشنبه و جمعه ازکاشان مراجعت خواهند نمود. در برنامه‌حرکت قطارهای خطوط شمال -مشهد و تبریز هیچگونه تغییری داده نشده است .

راه آهن دولتی ایران ۱-۳ آ-۴۶۳۸

آگهی مناقصه خرید کاغذ

سررشته‌داری دانشگاه جنك مقدار ۱۲۰۰۰ کیلو کاغذ کتاب سه‌برگی فنلاندی ۷۰ گرمی ۱۷۰۰ کیلو مقوای کلاسه ۴ر۵برگی ۲۰۰گرمی‌و ۷۵۰کیلو مقوای کارتی ۲۰۰۰ گرمی سوئدی مصرفی سه‌ماهه دوم سال ۴۱ را که طبق مصرف ماهانه تحویل گرفته خواهد شد بمناقصه‌خریداری می‌نماید .

۱-داوطلبان معامله بایستی برای ملاحظه‌نمونه‌و دریافت برك شرایط معامله و نمونه قرارداد به سررشته‌داری دانشگاه مراجعه و باپرداخت سی هزار ریال سپرده بحساب ۱۷۹۵ مهنامه ارتش در بانك مرکزی ایران پیشنهاد خودرا د ردوپاکت لاك ومهر شده یکی محتوی رسید سپرده و دیگری پیشنهاد مربوطه تاساعت آخر وقت‌اداری روز ۱۲ خردادماه ۴۱ بدفتر ستاد دانشگاه جنك تسلیم و رسید دریافت نمایند .

۲- پیشنهاددهندگان یك نسخه دیگر از پیشنهاد خودرا باید لاك ومهر نموده قبل‌از تاریخ مناقصه باداره بازرسی مالی ارتش ارسال و رسیددریافتی را ضمیمه پیشنهادیکه بستاد دانشگاه جنك تسلیم میدارند نمایند .

۳-کمیسیون مناقصه درساعت نه صبح روز۱۳ خردادماه ۴۱ در دانشگاه جنك تشکیل و پیشنهادات واصله را باز و قرائت خواهد نمود و حضورپیشنهاد دهندگان در کمیسیون مناقصه آزاداست .

۴-به‌پیشنهادات که برخلاف برك چاپی‌شرایط معامله و یافاقد سپرده باشد ترتیب اثرداده‌نمیشود.

۵-دانشگاه جنك در رد یاقبول یك یاکلیه پیشنهادات واصله مختار است .

آ-۴۷۹۲ سررشته‌داری دانشگاه جنك

آگهی دعوت مجمع عمومی عادی سالیانه شرکت‌سهامی رز

چون جلسه مجمع عمومی عادی سالیانه شرکت سهامی رز درساعت ۴ بعدازظهر روز یکشنبه بیستم خردادماه ۱۳۴۱ در محل شرکت واقع‌در خیابان شاهرضا نبش خیابان خاقانی طبقه سوم تشکیل‌میشود از صاحبان سهام خواهشمند است در روز و ساعت مقرر حضور بهمرسانند.

دستور جلسه عبارتست از:
۱-استماع گزارش هیئت مدیره و بازرس‌شرکت و تصویب ترازنامه سال ۱۳۴۰
۲-چون مدت ماموریت هیئت مدیره منقضی می‌شود انتخاب هیئت‌مدیره
۳-انتخاب یکنفر بازرس
۴-تعیین خط‌مشی آتیه‌شرکت

آ-۳۲۷۳ هیئت مدیره شرکت سهامی رز

نامه‌ای برای بیگناهی

پدرم

این داستان که ازیك صحنه واقعی زندگی انسانهای این زمان تهیه شده

واحساسات دختری شجاع و مهربان را که بخاطر پدرش از هیچ خطری بیم و هراس بدل راه نمیدهد بیان میکند .

کتاب جیبی دختران و پسران

شماره پنجم

داستان لطیف و مهیج وجالب

نامه‌ای برای بیگناهی پدرم

را تقدیم میکند !...

نویسندگان و سردبیر کتاب جیبی دختران وپسران خواندن این داستان را علاوه برعموم‌دختران و پسران به:

پدران ومادران

که به سرنوشت فرزندان خود علاقمند میباشند توصیه میکنند..

پس‌فردا

کتاب جیبی

دختران وپسران

در ۲۶۸ صفحه ۲۰ ریال

لوکسافلکس کرکرهٔ بی رقیب

Luxaflex

شرکت سهامی پخش لینولئوم ایران - چهارراه کالج - تلفنهای ۴۱۰۴۰ و ۴۷۰۷۰

آوازه

نیازمندیها

استخدام

استخدام پرستار

یك بانوی پرستار برای نگهداری یك بچه بیست ماهه (تمام وقت) استخدام میشود . به تلفن ٦٦٥٤٤ مراجعه شود .
۱ـ۲ آ ـ ٤٧٠٨

به متخصصینی که در امور

طراحی و رنگرزی و تکمیل پارچه‌های پشمی تخصص کامل داشته باشند برای یکی از کارخانجات معظم احتیاج داریم از واجدین شرایط خواهشمند است سوابق و رونوشت مدارك و آدرس خود را منتها تا تاریخ ۱۰ خرداد ٤١ کتبا بصندوق پست ٥٠٥ ارسال دارند . چنانچه اشخاصی در قسمت های مختلف نامبرده تخصص داشته باشند مقدم خواهند بود
۱ـ۳ آ ـ ۳۲۲۱

استخدام

بانوی ماشین‌نویس لاتین بامعلومات زبان انگلیسی وفارسی برای پست‌میز اطلاعات یك سازمان آمریکائی مورد نیاز است . باارسال یك قطعه عکس با صندوق پستی ۱۳۲٦ تهران مکاتبه فرمائید .
۱ـ۲ آ ـ ۲٥۹ ۳

استخدام

یك سازمان آمریکائی بیك بانو یا دوشیزه ماشین‌نویس فارسی مجرب نیازمند است تلفن های ٤١٠٣٠ و ٤٣٩٣٣
۱ـ۲ آ ـ ۳۲٥۹

شرکت سهامی پخش لاروس ایران

به‌بانوانی که کاملا بزبان فرانسه آشنا باشند جهت ترجمه متون آشپزی وخیاطی لاروس خانواده از فرانسه بفارسی در مقابل حق‌الترجمه کافی نیازمند است و داوطلبین میتوانند همه روزه از صبح تا ظهر واز ٤ تا ۷ بعدازظهر بمحل شرکت خیابان شاه ساختمان آلومینیوم طبقه چهارم مراجعه ویا باتلفنهای ٦٠٢٠١ و ٦٠٢٠٢ با مدیر شرکت مذاکره نمایند
۱ـ۲ آ ـ ٤٧٥٠

آگهی استخدام

شرکتهای عامل نفت ایران برای خدمت در جنوب بافراد زیرنیازمند است :
۱ـ نقشه‌کش میکانیك دارای دیپلم کامل متوسطه با ٦ سال سابقه کار
۲ـ نقشه کش برق دارای دیپلم کامل متوسطه با ٦ سال سابقه کار
۳ـ نقشه کش ساختمان دارای دیپلم کامل متوسطه با ٦ سال سابقه کار
٤ـ نقشه‌کش ارشدبرق و ساختمان دارای دیپلم کامل متوسطه یا دیپلم فنی و فوق دیپلم د ربرق وساختمان با ۸ سال سابقه کار
٥ـ نقشه کش ارشد مکانیك دارای دیپلم کامل متوسطه یا دیپلم فنی و فوق دیپلم در مکانیك با ۸ سال سابقه کار
داوطلبان باید بزبان انگلیسی آشنائی کامل داشته باشند .
متقاضیان میتوانند بادر دست ـ داشتن مدارك لازم همه روزه ازساعت ۸ الی ۱۱ تا پایان روز ۸ و ۳ و ۱۳٤۱ به اداره استخدام و کاریابی شرکت ملی‌نفت ایران واقع‌در خیابان پهلوی نزدیك بلوار کرج مراجعه نمایند الف ۱۰۸۲
۱ـ۲ آ ـ ٤٧٥٠

جویای کار

جوانی با سواد باداشتن

گواهینامه رانندگی و وارد با مور تحصیلداری و فروشندگی برای تمام روز جویای کار است براهنمای ٥٦٥ مراجعه فرمائید
آ ـ ۳۲٤۱

تلفنهای اطلاعات

تلفنخانه ۳۰۰۱۱ الی ۳۰۰۱۹
شعبه آگهی ها ۳۰۲٦۳۳ ـ ۳۰٥۱۰۸
شعبه آبونمان ۳۰۰۱۰
شعبه شهرستانها ۳۰٥۰٦۷
اطلاعات هفتگی ۳۰٤۸۷۸
اطلاعات کودکان ۳۰۳۳۱۳
سرویس حوادث ۳۰۲٥٦۹
سرویس اقتصادی ۳۰٤٥۹۱
اطلاعات بانوان ٦۹۷۱٥
مجله الاخاء ۳۱۰۷۹
کانون آگهی طوطی تو ۳۰٤٥۹۲

فروش اتومبیل

بازرگانی امیرکبیر

اتومبیل دلخواه شما را تهیه یا معاوضه مینماید مقابل کوچه میرزا ـ محمود وزیر تلفن ۵۸۱٤۹۹ مرتضوی یزدی

بنگاه کبیر بورس بنز ۵۳۰٦٥

۱ـ۲٦ آ ـ ۳۸٥

تعمیرگاه اتومبیل آلمانی

مجهز به آخرین سیستم دستگاههای تعمیرات افتتاح شد خیابان شمیران مقابل بی‌سیم تلفن ۷۱٦۱٦
۱ـ۱٥ آ ـ ٤۹۷

مدل ٥٦ فورد آلمانی

۱٥ـام تمیز بدون واسطه بعلت مسافرت بفروش میرسد . تلفن ٤٥۸۷۰
آ ـ ۳۲۸۹

اتومبیل فروشی

۳ دستگاه ماك کمپرسی ٥ تن مدل ٥٦ سالم
۱ دستگاه تانکر آب روی شاسی استودی بیکر سالم برای فروش آماده است طالبین باتلفن‌های شماره ۷۹۸۲۲ یا ۷۹۷۷۹ مذاکره فرمایند
آ ـ ٤۹۰۸ ۱ـ۲

اتوسرویس بلوار

بلوارکرج ـ خیابان هما (جنب خیابان کاخ‌شمالی) مجهز بدستگاههای مدرن ـ تعمیرات برای فولکس واگن وانواع اتومبیلهای اروپائی‌وآمریکائی و هرنوع تعمیر گیربوکسهای اتوماتیك تحت‌نظر متخصص فن آسا طور باقرامیان
۱ـ٥ آ ـ ۳۲٤۹

لوازم یدکی اصلی فورد

تجارتخانه شالچی فروشگاه لوازم یدکی فورد امیرکبیر (چراغ برق) ساختمان شالچی ۳۰٥۳٦٥ ـ ۳۰٤٥۷۰

لوازم یدکی اصلی جیپ و شورلت

اکباتان کوچه ناظم الاطباء اتوابزار سیدعباس عمرانی ۲۸۱۳۲

لوازم یدکی اصلی جیپ

خیابان امیرکبیر کاشی ۱۲۰ فروشگاه خیرالله رحیمی تلفن ۳٥۱٤۲
آ ـ ٦۷۹

کارگاه فنی دقت

کلیه تعمیرات قفل اتومبیل وشیشه بالابر خیابان بوذرجمهری جدید ٥۲٦٥۹
۱ـ۱٥ آ ـ ٦۳٥

خرید اتومبیل

بنز دیزل موقت خریداریم ٥۳۰٦٥
۱ـ۲٦ آ ـ ۳۸٦

آگهیهای متفرقه

سفارش بشکه چوبی ۷۱۸۲۱

۱ـ۳۰ آ ـ ۲۰۱

سشوار کادوس

فروشگاه کادوس تلفن ٤٤٥۷۷
۱ـ۳۰ آ ـ ۲۱۸

بنگاه عدل جلالی

انبار موتورآلات تلفن ٥۹۸٦۰
آ ـ ۲٦ آ ـ ٥۷۱

جرثقیل توکل

میدان‌شاه تلفن ٥٥۸۲۸ ـ ٥۰٦۹۱

کارخانه فنی گیاهی
GUIAHI - FACTORY
Vanak . Teheran

سازنده انواع تختخواب سفری خواهشمنداست به‌آرم گیاهی توجه فرمائید .

تهیه آرم و تابلوی نئون

هواپیمائی ملی ایران تهیه آرم و تابلوی نئون خودرا بمسابقه میگذارد علاقمندان بشرکت در این مسابقه باید طرحهای خود را که نموداری ازکشور شاهنشاهی و فعالیت‌شرکت در حمل و نقل داخلی و خارجی‌باشد تهیه و تا پانزدهم خرداد ماه به قسمت انتشارات‌وتبلیغات هواپیمائی ملی ایران واقع در خیابان ویلا ساختمان شماره ٤٤ تسلیم دارند.
۱ـ۳ آ ـ ٤۷۲

شین آب

آب تصفیه آشامیدنی و ساختمانی با تانکر های ۸ـ۷ و٥ متری تلفن ۳۸۸۲٥ ـ ۸۲۲۹۹۷
آدرس ـ خیابان شهناز چهارراه صفا شرقی کاشی ٤٤٤
۱ـ۲٦ آ ـ ۲۳۳۹

مستغلات

نارمك ـ تهران پارس ـ تهران نو بازرگانی امینی ۷۹۰۰۹۰

آ ـ ۸۱۸

اراضی نارمك را خریداریم

بازرگانی حمید ـ تلفن ۷۹۱۰۹٤
آ ـ ۳٤۷ ۱ـ۲٦

چند دستگاه مستغلات

وخانه‌در شمال شهر نقد ومعاوضه بفروش میرسد بازرگانی سایه تلفن ۷۲۸۹٦ و ۷۲٤۱۳
۱ـ۲٦ آ ـ ۳٦۷

کافه رستوران پرستو

بفروش واجاره داده میشود طالبین بشماره تلفن ۷٤۹٤۳ مراجعه فرمایند
۱ـ۳ آ ـ ٦٥۳

آپارتمان و خانه

تعدادی آپارتمان و منازل اجاره‌مورد نیاز است دارندگان بخیابان شمیران چهارراه حقوقی دفتر اتحاد تلفن ۷۲۱۸۱ مراجعه فرمائید
۱ـ٥ آ ـ ٦٥۷

یك قطعه زمین برای ساختمان

دراطراف خیابان پهلوی ـ بلوار ـ ناهید و جانسپار مورد نیاز است به تلفن ۳٤٤٤۱ مراجعه شود .
۱ـ۲ آ ـ ٦٦۱

اجاره خانه یا آپارتمان

یك خانواده آمریکائی بدون بچه برای مدت بیش‌از یکسال مایلند یك باب خانه که دارای سه اطاق خواب دو حمام آشپزخانه مدرن تلفن باشد اجاره نمایند . آپارتمانی نیزکه دارای مشخصات فوق باشد مورد قبول است ترجیح داده میشود که خانه مربوطه دارای استخر شنا و حرارت مرکزی باشد . طالبین به‌تلفن شماره ٤۲۱٦۰ از ساعت ۸٫٥ الی ٤٫٥ بعدازظهر به استثناء روزهای یکشنبه و جمعه تلفن فرمایند .
۱ـ۳ آ ـ ۳۲۸۳

اجاره داده می شود

یك خانه دارای سه اطاق با برق در میدان بروجردی خیابان ولیعهد اجاره داده میشود طالبین به‌تلفن ۳۳۱٦۲ مراجعه فرمائید .

۱ـ۲ آ ـ ۳۱۲۳

تخت جمشید

خانه مدرن دارای ۹ اطاق باتمام لوازم برق تلفن آب لوله کشی‌وحمام گرم در خیابان صبای شمالی کوی کیا از یازدهم خرداد ماه ٤۱ برای اجاره حاضر است طالبین باتلفن ٦۳۹۲ صحبت فرمایند .
۱ـ۲ آ ـ ۳۰٥۱

یکدستگاه ساختمان

دوطبقه مدرن مساحت ۳۲۰ متر دارای ۷ اطاق تلفن ـ برق و لوله‌کشی آب حمام وان دیوترم با حیاط واقع دربر خیابان پاستور ماهیانه پانزده هزار ریال اجاره داده میشود و بفروش‌نیز میرسد طالبین عصرها بین ساعت ٤ تا ٥ بتلفن ٤٤۰۱۸ و صبحها به ۲۱۰۸٤ مراجعه فرمایند
آ ـ ۳۲۱۳

واگذار میشود

چند باب مغازه

دربهترین محل پرجمعیت که مناسب برای عطاری ـ لبنیات ـ قصابی و غیره‌است واگذار میشود تلفن ۸۲۲۲۹۳
۱ـ۳ آ ـ ٦۰۳

دو باب حجره در خیابان خیام

سرای بری طبقه دوم مبله مجهز به برق و تلفن مناسب برای مطب‌دکترها وکلای دادگستری ـ تجارتخانه ها و شرکتها واگذار میگردد طالبین به‌تلفن ۲۹٥٤٦ مراجعه فرمایند
آ ـ ۳۳۳۱

دفاتر اسناد رسمی

دفترخانه اسناد رسمی

شماره ۲٦۸ تهران خیابان‌فرح‌آباد ژاله نبش خیابان طوسی علیرضا بهبهانی تلفن ۳۰۲۹۸٦
۱ـ۱٥ آ ـ ٦٥۱

۲۲۲

دفتر اسناد رسمی شماره ۲۲۲ تهران اسناد مالکیت مراجعین محترم رامجانی بیمه میکند خیابان شاه چهار راه باستان تلفن ٤۳۹۰۰
سر دفتر میر مجتبی احمدشاهی
۱ـ٥ آ ـ ٦٤۰

معاملات پول

۳۵ هزار تومان

درمقابل ۱۸۰ هزارتومان مبیع لازم است ـ ۳۳۷٦۹
آ ـ ۳۲۸۱

بفروش میرسد

برای فروش و معاوضه املاك اجاره دادن خانه مستغلات بهره‌دادن پول و معاملات پولی

رجوع فرمائید لاله‌زار نزدیك میدان سپه ۳۹۷۸٤ به :

به: بنگاه کوشان

ساختمانی دارای پنجاه اطاق

وتلفنهای متعدد و یکهزارمتر باغچه مشجر بالای تخت‌جمشید باجاره‌واگذار میشود طالبین از ساعت ۱۰ الی ۱۲ باتلفن ۲۱٥٥٦ مذاکره فرمایند
۱ـ۳ آ ـ ۳۰۰٥

ابتکار روز

مناظر طبیعی باغات سر سبز و اراضی تفکیك شده کوی عباس آباد باسه رشته آب موجود در ۱٥ کیلو ـ متری جاده کرج متری ٥۰ ریال نقد و اقساط که بعلاقمندان بزراعت و فلاحت فروخته شده موسسه ایران بورس را بخوبی معرفی نموده شما هم‌درخرید یا فروش‌املاك ومستغلات خود باتلفن ٥٤٤۲٦ مکالمه نمائید
۱ـ۱۰ آ ـ ٥۹۳

زمین فروشی

چند قطعه زمین فروشی واقع درباغ صبا منطقه‌لوله‌کشی و دزاشیب‌شمیران نقد واقساط وباقولنامه بقیمت نازل بفروش میرسد آژانس ۹۰۰ تلفن ۷۰۲٥۲ ۱ـ٥ ٦٥۸

یك کیوسك بفروش میرسد

آدرس خیابان پهلوی شاهرضا روبروی داروخانه آمریکائی با تلفن ۳۰۰۱۱ داخلی ٦٥ شرکت پخش مطبوعات از ساعت ۱۰ تا ۱۲ تماس بگیرید .
آ ـ ۳۲٦۱

ویلای فروشی درشمیران

بمساحت ۱۳٥۰ متر بابنای یك طبقه شش اطاق و لوازم ، قیمت در حدود یکصد و هشتاد هزار تومان خیابان مژده منشعب از خیابان‌نیاوران رجوع فرمائید لاله‌زار نزدیك میدان سپه ۳۹۷۸٤

به : بنگاه کوشان

آ ـ ٤۸۷٤

دو باب خانه هر یك بمساحت

پانصد وپنجاه متر مربع خیابان عین‌الدوله کوچه مظاهر شماره ۱۷ برای فروش واجاره حاضر است به آدرس فوق ویا تلفن ۳۹۳۷۹ مراجعه شود
آ ـ ۳۲۸۷

تعمیرات

رادیو تلویزیون مامبو

تعمیرات رادیو وتلویزیون درمنازل و نصب رادیوگرام اتومبیل اکباتان سه‌راه وزارت فرهنگ تلفن ۳۳۳۰۷
آ ـ ٤٥٤

فقط ایران سرویس

میتواند کلیه کار های لوله‌کشی ـ شوفاژ ـ نصب آبگرمکن و همه گونه تعمیرات رادر اسرع‌وقت انجام دهد
تلفن ٤٥۲۸۸
۱ـ۱۰ آ ـ ٥۳۷

تعمیرات وخرید و فروش واجاره

پیانو و آکوردئون و کلیه سازها در جنرال موزیك تلفن ۳۳٦٤٥ اول صفی علیشاه شاهرضا
۱ـ۱٥ آ ـ ۲٦٦

لوله‌کشی ، تعمیرات ، نصب آب گرم کن ، شوفاژ، نصب سرویس بهداشتی . تلفن ۸۲۲۸٥٦

۱ـ۲٦ آ ـ ٤۹۱۰

گم شده

یك جلد مشکی مقوائی

محتوی فیلم ظاهر شده ـ عینك آفتابی ـ مداد ـ ولوله قرص ویتامین مفقود شده از جوینده خواهشمنداست به سفارت کبرای بلژیك در تهران مراجعه و مژدگانی خوبی دریافت‌دارد
آ ـ ۳۲٤٥

مژدگانی

درخط‌سیر تیر دوقلو الی میدان‌شاه مقداری اسناد و تعداد دوفقره چك بانکملی و شناسنامه در جوف یك کیف سیاه مفقود شده پیداکننده به آدرس میدان شوش خیابان درخشنده بنگاه درخشان عباس اکبری مراجعه و مژدگانی خودرا دریافت دارد
آ ـ ۳۲۷۷

فروش آشامیه

خانواده های محترم

اگر چنانچه تصمیم بخرید تلویزیون یخچال ضبط صوت قالی مبل وسایر لوازم زندگی را دارید متمنی است قبلا بنمایشگاه ایران کالا مراجعه فرمائید چون مقداری از اجناس فوق را که از منازل و دست دوم خریداری نموده‌ایم بقیمتی که شما هرگز باور نمیفرمائید بفروش میرسانیم نشانی تهران خیابان شاه چهارراه گلشن نمایشگاه ایران کالا تلفن ٤٥٦۸۹

نمایشگاه شرکت مبل عظیمی

نقدواقساط با ضمانت ٥ سال خیابان شمیران پائین‌تر از چهارراه قصر ۷۰۳۳۲

معاوضه فرش کهنه و نو

برای معاوضه فرش های کهنه و مستعمل به قالیهای نو باقیمت تجارتی بخیابان مهران فرش فروشی رئیسیان مراجعه فرمائید تلفن ۳۰۳۰۲
۱ـ٦ آ ـ ٦۳۹

خرید اثاثیه

فروشگاه ایران کالا

قالی
یخچال
تلویزیون
ضبط صوت
رادیوگرام وسایر لوازمات برقی شما را
بقیمت عادلانه خریداری می نمایدلطفا به نمایشگاه ایران کالا خیابان شاه چهارراه گلشن تلفن ٤٥٦۸۹ مراجعه فرمائید .
آ ـ ۳۲٥ ۱ـ۲٦

یخچال ـ تلویزیون ـ قالی

واثاثیه منزل شمارا بقیمت‌عادلانه خریداریم خیابان‌امیرکبیر سه‌راه‌امین حضور فروشگاه حاجیان تلفن ٥۲۷۲۷
۱ـ۳۰ آ ـ ۲۹۲

فرش کهنه ونو

در منزن خریداریم ۸۲۱۸٥٥ رضوی
۱ـ۳۰ آ ـ ۲۷۸

فروشگاه ماه

یخچال ـ تلویزیون ـ ضبط‌صوت گرام شمارا خریداریم تلفن ٥۲٥۷٦
۱ـ٥ آ ـ ٦۳٦

یخچال ـ تلویزیون ـ فرش

درمنازل خریداریم پشت شهرداری فروشگاه شاهین تلفن ۳۰٥۳۸۸
۱ـ۲٦ آ ـ ٦۳۸

فرش کهنه و نو

در منازل خریداریم تلفن ۳۰۰٥٤
۱ـ٦ آ ـ ٦۲٤

آموزشگاههای رانندگی

هنرستان فنی پرستو

مرکز آموزش صحیح‌رانندگی و میکانیکی شاهپور چهارراه گمرك تلفن ۲۳۹۱٦

آموزشگاه رانندگی تهران

منیره زیر نظر کاوه محلاتی ۲٥۸۸۸

آموزشگاه رانندگی مهر شمیران

تجریش تلفن ۸٥۲٤۷۷

مؤسسات رانندگی و میکانیکی شهاب
۱ـ شاهرضا بین سینما دیانا ویلازا تلفن ٦۱۲۲۱ ویژه دانشگاه .
۲ـ خیابان پهلوی مقابل کافه شهرداری تلفن ٦٥۷٦۳
۳ـ شاهرضا مقابل خیابان بهار تلفن ۳۲٥۰٥
٤ـ میدان‌تعلیم سنك‌چین وپارکینك شبانه روزی شهاب (مولرترین وسیله موفقیت درامتحانات)
٥ـ خیابان امیرآباد مقابل انتهای دیوار جلالیه تلفن ٦۱۲۲۱

تعلیم رانندگی

هنرکده فنی بزرگترین ومجهزترین آموزشگاه رانندگی و میکانیکی در خاورمیانه با متد جدید و اتومبیلهای آخرین سیستم فن‌رانندگی را تا اخذ گواهینامه رسمی بشما می آموزد سرویس مخصوص جهت تعلیم بانوان افتتاح گردید . نشانی‌هنرکده فنی بهارستان روبروی چاپخانه مجلس تلفن ۳۸۰٤٦ شعبه ـ خیابان‌شاهرضا روبروی ضلع شمالی کافه شهرداری تلفن ٤۸٦٦۲

نیازمندیهای روزنامه اطلاعات
تلفن : ۳۱٥۳۳

آموزشگاه فنی

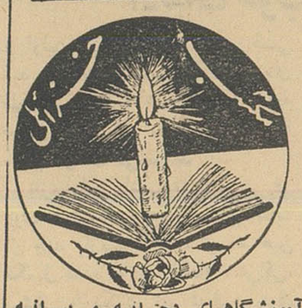

آموزشگاههای دخترانه و پسرانه خزائلی شاه آباد کوچه ظهیرالاسلام

کلاسهای خیاطی وطراحی زیرنظر دوشیزه شایسته خزائلی دیپلمه از مدرسه گرلاوین پاریس دایر است ـ کلاس خزائلی .

۱ـ۱٥ آ ـ ٦۱۷

آموزشگاههای فنی

آموزشگاه خیاطی منتخب‌صبا

زیر نظر بانو منتخب صبا اجرا کننده برنامه خیاطی رادیو تهران از کوچه ظهیرالاسلام بخیابان مزینی کاشی ٤٤ (جاده قدیم شمیران) انتقال یافت تلفن ۷۳۷۳۸
۱ـ۱٥ ٦۳۱

سالن آرایش و دوزندگی ویدا

باطلاع کلیه‌مشتریان میرساندعلاوه برسالن آرایش و دوزندگی خیابان مزینی شعبه جدیدی‌در خیابان‌امیریه (کوچه البرز) افتتاح نموده است . ضمنا بچند نفر آرایشگر درجه یك احتیاج داریم تلفن ۷۲٤٤۰
۱ـ٥ آ ـ ٦۲۹

کانون فرهنگی داراب

برای کلاسهای یخچال تهویه هوا رادیو تلویزیون ماشین نویسی لبت نام مینماید لاله‌زارنو بعداز چهارراه مهنا شماره ٦۹ تلفن ۳۱۷٦٤
۱ـ٥ آ ـ ٦٥٤

آموزشگاه تعلیم آرایش زیبائی مهتاب

برای‌دوره جدید هنر آموزمیپدیرد انتهای ایرانشهر کامیار ـ کاشی ۳٦ تلفن ٦۳۷۸۱

فقط‌درکانون فرهنگی پارس

میتوان علم رادیو تلویزیون را بطور کامل فرا گرفت سعدی شمالی پلاك ۲۳ کاشف
آ ـ ٦۷۸

کلاس رادیو تلویزیون

دوره جدید کلاس رادیوتلویزیون با استفاده از کاملترین لابراتوار زیر نظر مهندسین الکترونیکس از روزاول خرداد درکاخ دانش تشکیل می شود فارغ‌التحصیلان این کلاس درشرکت های بزرك استخدام میشوند .

کاخ دانش

خیابان فرانسه ـ کوچه مرجان
خیابان نادری ـ پاساژ معتمد

کلاس شوفاژ

برای تعلیم و نصب و تعمیر دستگاههای شوفاژ سانترال و تهویه کلاسی زیرنظر مهندسین‌فارغ‌التحصیل از اروپا ویا استفاده از کاملترین لابراتوار تشکیل میشود . استفاده از این کلاس بیسابقه را بعموم توصیه مینماید .

کاخ دانش

خیابان نادری پاساژ معتمد
خیابان فرانسه کوچه مرجان

تبریك

بمیمنت ومبارکی جشن همسری آقای محسن قره‌بگلو را با دوشیزه پریوش اتابکی صمیمانه تبریك میگویم
علی‌اکبر سامن

سالن مد و آرایش

آموزشگاه آرایش یلدا

ویژه تعلیم بانوان و دوشیزگان
باامتیاز رسمی وزارت فرهنگ
وزیر نظر متخصصین فن آرایش
هنرجو میپذیرد
آدرس : میدان ۲٤ اسفند اول خیابان آیزنهاور تلفن ٤٥۷۷۱

خانم محترم شما را از رفتن باروپا بی‌نیازمیکنیم

آموزشگاه تعلیم آرایش موافسون (انتونیو)

با امتیاز رسمی وزارت فرهنگ

خانم مولر باسابقه چندین سال تدریس درآلمان وایران صحیح ترین ومدرنترین سبك آرایش مورا با شرایط سهل و شهریه بسیار نازل در مدت سه‌ماه بشما میاموزد پس‌از دوره کامل کارآموزی (علمی وعملی) و موفقیت در امتحان باخذ گواهینامه نائل خواهید شد : خیابان شاهرضا مقابل خیابان ویلا کوی کندوان کوچه مهران آموزشگاه افسون وسالن‌آرایش (آنتونیو) .

فروشگاه فلور تقدیم می کند

بهر کس هر وعده‌ای که میخواهید بدهید ولی عهد خود را با تقدیم یکی از لوازم آرایش فروشگاه فلور واقع در خیابان لاله زار اول کوچه برلن ادا کنید .

سالن زیبائی لانمور جایزه میدهد

سالن زیبائی و آرایش لانمور در رشته های مختلف زیر نظر بانوی دیپلمه از هامبورك آلمان افتتاح شد. ضمنا ببهریك از مشتریان عزیز خود کارتی تقدیم میگرددکه بعدازقرعه‌کشی و جشن جایزه‌هائی داده میشود .
نشانی چهارراه قصر خیابان تکش
چهارراه فرح ۱ـ٥ آ ـ ٦۰۷

فروشگاه فلور تقدیم می کند

بهرکس هروعده‌ای که میخواهید بدهید ولی‌عهد خودرا باتقدیم یکی‌از لوازم آرایش فروشگاه فلور واقع در خیابان لاله‌زار اول کوچه برلن اداکنید
۱ـ٦ آ ـ ٦۸٤

ساختمان

شرکتهای محترم ساختمانی

نصب کاشی فرنگی و ایرانی وهر نوع سرامیك را بدفتر نصب کاشیهای فرنگی واقع در خیابان بهارستان : مقابل کوچه‌دانشسرایعالی تلفن ۳۳۷٦۳ محمد باقر ابراهیمی رجوع فرمائید از ترتیب انجام‌کار راضی خواهید شد .
آ ـ ۲٦ ٦۳۰

دندانپزشکان

بخش دندانپزشکی درمانگاه خصوصی شبانه روزی نارمك همه روزه صبح تاظهر آماده کار است ۷۹٥٥٥

دکتر جهانگیر جراح‌دندانساز از اروپا مراجعت کرد

کاملترین و مجهزترین دستگاههای دندانپزشکی و عکسبرداری تهیه‌نموده پرکردن دندان برای اشخاصی که اعصابی حساس و ضعیف دارند بدون چرخ‌کردن بوسیله دستگاه جدید ارتور بدون کوچکترین درد وناراحتی دریك یا دوجلسه ساختن پلاك کرومه و پلهای طلا بدون دیده‌شدن طلا ازخارج دهان مطابق آخرین متد اروپا ، تخت جمشید چهارراه ویلا جنب ربکا ۳ الی ۸½ بعدازظهر
۱ـ۲ آ ـ ٦٦۷

تلفنهای مورد نیاز

آتش نشانی ٤٤٤٤٤
اداره راهنمائی ۳۰۳٦۱٤
سر کلانتری ٤۹۱٦۱
سازمان آب تهران ٥۱۰۰۰
اطلاعات راه‌آهن ٥۱۰٥۱

راهنمای پزشکی اطلاعات

دکتر چمشیدی

متخصص جراحی ـ زنان ـ داخلی آمیزشی
حیابان نادری ـ مقابل هتل نادری

دکتر جواد جلالی

معالج امراض مقاربتی سستی و ضعف اعصاب
(داخلی ـ کودکان) پذیرائی عصرها
انتهای شاه ـ فلکه چهل متری نواب کوی نور محمدیان .

فیزیوتراپی ـ اکسیژن تراپی

دکتر خطیبی

معالجه فلجی ها ـ فتح اطفال
درد و عوارض بعد از اعمال جراحی و شکسته بندی ـ درد های رماتیسمی ـ تهیه دست مصنوعی خیابان پهلوی روبروی سینما مهتاب تلفن ٤٥۳۳٦

دکتر در طب پولوسا

متخصص بیماریهای مقاربتی ـ مجاری ادرار ـ تناسلی ـ امراض زنانه ـ نازائی خیابان فردوسی شمالی کوچه صادق پذیرائی ۹ تا ۱۲ ـ ٥ تا ۸ تلفن ٤٦٥۸۹

مطب س ـ دکتر محمد بهرامی

صحها چهار راه عباسی (حاکی) مقابل داروخانه نیرو بعد از ظهر ها شاه خیابان اسکندری شمالی چهار راه ساسان

دکتر محمد دادخواه

کلینیك زیبائی علاج لاغری وچاقی ورشد ونمو سینه ها خیابان لاله‌زار ازطرف میدان سپه پذیرائی صبح و عصر تلفن ۳۸۱۷۰

درمان قطعی و کامل سوزاك حاد و مزمن و تقویت قوای تناسلی

دکتر جناب‌زاده دارای گواهی نامه از دانشکده طب‌فرانسه‌خیابان‌منوچهری مقابل کوچه زاندارك صبح و عصر

دکتر دانشگر

امراض مقاربتی و جلدی وسوزاك تازه و کهنه ورم پرستات ضیق مجرا سستی و بواسیر امراض‌زنانه ونازائی خیابان سپه مقابل پستخانه تلفن ۳۰۲٤۱٦

دکتر عباس نیك‌نژاد

متخصص از دانشکده پاریس بیماری های معده ـ روده ـ کبد ـ لوزالمعده ـ درمان بواسیر بدون عمل فیستول فیسور با متد موثر دروازه شمیران خیابان گرامی

دکتر خلعتبری

تهران پارس ـ اول خیابان ایرج جنب گرمابه تهران پارس ۷۹۱۸۱٤

پلی کلینیك

دکتر صدیقی ـ دکتر مجاهدی

رزیدنت سابق بیمارستانهای امریکا پزشك بیمه کارمندان دولت‌وفرهنگیان پزشك سازمان بیمه های اجتماعی کارگران بیمارپهای داخلی اطفال ـ مقاربتی ـ ترك‌تریاك وسایرموادمخدره ترك‌الکل مجهز به دستگاههای رادیو ـ اسکپی ـ آئروسل تراپی «بخورپنی» ـ سیلین و غیره «دیاترمی پذیرائی بعداز ظهر ها .
خیابان شاه روبروی مسجد سجاد تلفن ٤۹٥۲٦

ترك‌تریاك دکتر رحمانی

متخصص امراض اعصاب و روح از دانشگاه لندن خیابان پهلوی بالاتر از چهارراه امیر اکرم تلفن : ٤٥۱۱٤ پذیرائی صبح و عصر

کلینیك امراض قلب ریه

زیر نظر پروفسور نجات
شاهرضا کوچه مقابل بیمارستان زنان

دکتر معانی

امراض مقاربتی مجاری‌ادرار ـ معالجه قطعی سوزاك تازه و کهنه ـ ورم پروستات و سستی وناتوانی ـ ضیق مجرا امراض زنانه خیابان فردوسی مقابل بانك ملی مرکز .

دکتر علیرضا میثمی

جراحی عمومی و بیماریهای زنان و زایمان اول فرح آباد ـ تهران‌نو ـ تهران پارس

دکتر آسایش

بیماری های آمیزشی ومجاری ادرار خیابان منوچهری ـ ابتدای کوچه‌ارباب حمشید شماره ۱۱ پذیرائی‌عصر ها

تقویم اطلاعات

شنبه بیست ونهم اردیبهشت ۱۳٤۱
شنبه چهاردهم ذیحجه ۱۳۸۱
شنبه نوزدهم مه ۱۹٦۲
اذان صبح ساعت ۳ و ۹ دقیقه
طلوع آفتاب ساعت ٤ و ٥٥ دقیقه
غروب آفتاب ساعت ۱۹ و ۷ دقیقه

صاحب امتیاز و مدیر مسئول : عباس مسعودی
چاپخانه اطلاعات خیابان چاپخانه

آگهی‌های توجیه

سرویس Peugeot
تعمیرگاه SERVICE
ویلوارم یدکی
پژو
خیابان فردوسی چهارراه جامی ۲۲۲
تلفن ۵۸۰۲۰۵

انواع الکتروموتور و پمپ برقی و نفتی
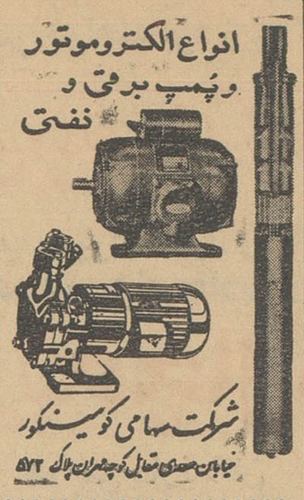
شرکت سهامی کوسینکور
خیابان سعدی مقابل کوچه‌ی تهران پلاک ۵۲۲

رستوراتهای خانوادگی
رستوران ژاله
چلوکباب مطبوع
بدون دریافت سرویس
جنب سینما متروپل تلفن ۳۲۳۳۱

مزده ـ افتتاح شد
چلوکبابی بهارستان(لقانطه سابق)
پس از تعمیرات اساسی باطرزنوین وبیسابقه ای افتتاح گردید و باکمال اطمینان با غذا های گوناگون سلامتی شما و خانواده تانرا تضمین مینماید
تلفن ۳۵۹۲۸
مدیر موسس حاجی صفر نریمانی
۱ـ۲۶ آ ـ ۵۶۴

معاملات تلفن
هرنوع شماره تلفن نقد و اقساط خرید و فروش میشود تلفن ۵۶۳۲۹
تلفن۴ و۶ و۷ خریداریم تلفن۵۶۳۲۹

هرنوع شماره تلفن
خریدو فروش میشود تلفن ۶۰۱۸۳
۱ـ۲۶ آ ـ ۵۸۷
تلفنهای : ۲ـ۳ـ۴ـ۵ـ۶ـ۷ـ۸
فروشنده‌ایم گلوبندك تلفن ۲۹۱۸۷
۱ـ۲۶ آ ـ ۳۳۹

شاداب
آبمیوه‌ی صددرصد خالص تلفن ۵۱۰۴۱

کارخانجات صنعتی طلوع
قابل توجه فروشگاههای محترم تهران و شهرستانها کارخانجات صنعتی طلوع
کلیه مصنوعات فلزی مایحتاج منازل وتجارتخانه‌ها از قبیل میز ـ صندلی صندوق‌نسوز ـ میز تحریر و غیره را بقیمت خیلی مناسبتر از سایر اجناس مشابه در دسترس شما میگذارد .
نشانی ـ خیابان خیام ـ جنب وزارت بهداری فروشگاه طلوع تلفن ۵۷۹۳۱
آ ـ ۶۸۶

مجانی
برای اطمینان از سلامتی
دارندگان و دندان شما و کودکان عزیزتان تحت نظر پزشکان متخصص با دستگاههای جدید مجانا معاینه میشود
کلینیک دندانپزشکی خصوصی
حکیم پور
نشانی : خیابان شاه آباد بالاتر از سه راه سپاه روبروی مجتمع اداری بانک ملی تلفن ۴۲۴۸۱
پذیرائی : قبل از قرار قبلی و بعد از ظهر با تعیین وقت قبلی

دفتر اسناد رسمی
شماره ۲۰۷ تهران
اسناد شما را با سرعت و تخفیف کلی تحریر و ثبت مینماید . نشانی : خیابان شاه بالای چهارراه یوسف‌آباد پاساژ آلومینیوم تلفن ۶۵۲۱۳

کرچه بیماری سل خوب شدنی است ولی بهتر است کودکان خود را قبل از سرایت بیماری معاینه و در صورت لزوم معالجه فرمایید
دکتر حسین حمیدزاده
خیابان فردوسی چهارراه بهرامی نمره ۸۷ آسایشگاه سابق بیمارستان لانیک پاریس بیماریهای ریه ـ برنشیت و سل اطفال تلفن ۴۴۷۲۴

تلفن ۳۰۲۳۲۳ کلیه معاملات تلفنی

یادداشتهای سروان اریك زیگفرید ـ۵۳ـ

ماموریت در تهران

خلاصه شماره های گذشته

سروان اریك زیگفرید به اتفاق معاون خود ستوان آنیتا که دختر زیبائی از اعضای اداره ضد جاسوسی آلمان است مامور میشوند به‌تهران بیایند ودر اطراف ملاقات سران سه کشور امریکا و انگلستان و شوروی که بعدها معروف به‌کنفرانس تاریخی تهران شد تحقیقات کنند . زیگفرید پس از یك سلسله مبارزه باجاسوسان متفقین با مایر رئیس شبکه جاسوسی آلمان در ایران ملاقات میکند وقرار میشود که در مرحله اول سعی کند شخص‌چرچیل رادر این مسافرت ترور کندو در مرحله‌دوم اسرار مذاکرات تهران را بدست بیاورد .

از آنیتا پرسیدم :

ـ دلیل تغییر قیافه مرافهمیدی ولی من هنوز نفهمیدم‌توچرا خودت رابصورت‌اسپانیائیها یامردم‌امریکای جنوبی درآورده‌ای .

ـ پریشب با دوست امریکائیم‌ـ همانکه مامور کنترل ورودوخروج اتومبیل ها درسفارت آمریکاست‌ـ به‌سینما رفتیم . قهرمان زن فیلم‌که آرژانتینی بود نظر هردوی ما را جلب کرد و من از دوستم « جانی» پرسیدم که آیا اگر من موهای سیاه‌و چهره گندمگون داشتم‌بازهم مرا دوست میداشت واو گفت که هزاربار بیشتر بمن علاقمند میشد. البته او این حرف را به‌این دلیل‌زد که من باور کنم بهر شکل و قیافه‌ای بودم‌مرامی‌پسندید ولی‌چقدر تعجب‌کرد وقتی دیشب که برای بیرون رفتن بامن به‌خانه‌مان آمدو دید من خود رابه‌این صورت در‌ـ آورده‌ام .

من سری تکان دادم‌وگفتم :

ـ پس فقط قدرت عشق موجب گشته که خودت رابه این صورت درآوری !

آنیتا خندید وگفت :

ـقدرت عشق وبعضی دستوراتی که پسر عموی نازنینم که‌مدتهاست اورا ندیده‌ام بمن داده است ...

ـ در چه باب ؟

ـ در مورد تحقیقات کافی‌راجع به مذاکراتی که‌سه‌نفر آقای‌محترم بزودی درتهران شروع‌خواهند کرد اشاره‌اش به کنفرانس‌چرچیل و روزولت‌و استالین بود .

ـ چطور ؟

کیفش رابرداشت‌و گفت :

ـ از اینجا برویم تابرایت به‌ـ تفصیل تعریف کنم .

من پول میز هر دو را دادم واز جای برخاستیم واز کافه بیرون آمدیم .

پیش‌از بیرون رفتن از کافه موضوعی بخاطرم آمد. به کافه برگشتم و از تلفن آنجا نمره‌هتل فردوسی راگرفتم و خودم رامعرفی کردم .

ـ تاچند دقیقه دیگر یك آقا و خانم بدیدن من بهتل می‌آیند .

آنهارا به‌اطاق من راهنمائی کنید من خودم تازه از مسافرت‌رسیده‌ام وتاچند دقیقه دیگر خواهم آمد.

ـ بسیار خوب کلیدتان‌اینجاست گوشی راگذاشتم وازکافه‌بیرون آمدم .درشکه‌ای که کرایه کردیم چند دقیقه بعد مارابهتل رساند . مدیر داخلی هتل پشت‌بساط کارش نشسته بود و مشغول نوشتن بود.

ـ ببخشید ، میخواستم باآقای مهندس ...

حرف مرا قطع‌کرد وگفت :

ـ الان خودشان تلفن کردند . مسافرت‌رفته‌بودند وتازه برگشته‌اند میخواهید به‌اطاقشان برویدتابیایند

ـ چرا به اطاقشان ؟مامیتوانیم درسالن منتظرشان باشیم .

ـ میل خودتان است .

ـخوب میرویم به اطاقشان . بگوئید در رابازکنند .

مدیر هتل گارسونی را صدا کرد و کلید اطاق خودم را به او داد و اوما رارهنمائی کرد .

من بمحض ورود به اطاق شروع به پاك‌کردن گریم و تعویض‌لباس کردم . سپس در رابازکردم‌ومطمئن شدم که در راهرو کسی نیست . آنگاه از پله ها پائین رفتم‌وموقعی که سر مدیر داخلی توی‌دفترش بود بسرعت ولی بدون صدا خودم را جلویش رساندم .

ـ سلام . دوستان من آمدند؟

ـ سلام . سفر که انشاءالله خوش گذشته‌است ؟ بله همین‌چند دقیقه پیش آمدندو آنها را به اطاقتان راهنمائی کردم . منتظرشما هستند .

ـبسیار خوب .

و بطرف پله‌ها براه افتادم .این صحنه سازی لازم بود زیرا ممکن بود از نیامدن من نگران شوندو کسی رابه اطاقم بفرستند تابه‌مرد ریشو و آنیتا خبر دهد که‌بیهوده درانتظار من نباشند . البته بعدا نبود ن‌مرد ریشوبامن‌و آنیتااشکالی نداشت زیرا خروج همه کسانی‌که از هتل بیرون میرفتند تحت کنترل قرار نمیگرفت و میتوانستم وانمود کنم‌که‌او بیرون رفته است . لذا پس‌از بازگشت به‌اطاق خود وچند دقیقه انتظار، تلفن رابرداشتم وبه مدیر داخلی گفتم :

ـ این آقای محترمی که الان‌از هتل رفت اگربرگشت بگوئید در سالن منتظر من باشد ...همان مرد ریشو ...

ـ من ندیدم‌کی رفت . معهذا چشم ... هر وقت برگشت خواهم گفت :

گوشی راگذاشتم . صحنه را خوب ساخته بودم ومی‌توانستیم‌یکی دوساعت باآنیتا صحبت کنیم .

ـخوب ، حالا می‌توانیم بکارمان بپردازیم .

آنتیاروی صندلی راحتی له‌داده بود. سیگاری از کیفش بیرون‌آورد و آتش زد و شروع بصحبت‌نمود

ـ همانطوری که حدس زدی تغییر قیافه من فقط بعلت جلب توجه و دلربائی از دوست امریکائی‌ام‌نیست مسئله اینست که طبق اطلاعاتیکه بدست آورده‌ام رئیس جمهوری آمریکا دراکثر مسافرتهایش‌آشپز فیلیپینی‌اش را همراه میبرد وباین جهت ....

من فورا نقشه آنیتا را حدس زدم .

ـ واسپانیائی هم خوب میدانی و میتوانی خودت را ...

ـ درست است . اگر موفق‌شدم بااو تماس بگیرم میتوانم خودم را نه‌تنها اهل فیلیپین ، بلکه یکی از اقوام نزدیك او معرفی کنم ، در گزارش دیروز توسط شبکه شماره ۵ از برلن دریافت داشته‌ام توضیح داده شده که آشپز مزبور که چندین سال است در خدمت‌روزولت میباشد عموزاده‌ای دارد که در فیلیپین است و دوازده سال‌است که پسرعموی خود، یعنی آشپز روزولت راندیده است . بموجب اطلاعاتی که سرویس های ژاپنی دراختیار مقامات برلن گذاشته‌اند این عموزاده هم‌اکنون بیست‌ودو‌ـ سال دارد و در مانیل تحت نظر مقامات ژاپنی است.مادر این دختر یك نفر ایتالیائی چشم آبی بوده‌و تصور نمیکنم پسرعموی عزیز من چشمهای عموزاده خودرا بهرحال درست بیاد داشته باشد.

ـچندسالش است !

ـ درحدود چهل سال و احتمال قوی میرود که پس‌از معرفی خودم بتوانم از راه دلربائی وارد شوم و بوسیله پسرعموی عزیزم مقاصدخود را انجام دهم .

ـچطور به ایران آمدی ؟

ـ خیلی ساده ، پس از شروع جنك من به‌اتفاق مادرم به‌استرالیا گریختم و در آن جاهمسر یکی از افسران نیروی هوائی استرالیاشدم همسرم که مامور هنگهای هوائی انگلستان شده بود مرا باخود به لندن برد وبعدا که در تهران‌مامور تحویل هواپیماهای شکاری وبمب افکن به‌روسها گردید مرا با خود به‌اینجا آورد .

ـوبعد فهمیدی پسرعمویت به تهران آمده و بسراغش رفتی ؟

ـ درست است . بوسیله شوهرم فهمیدم که آشپز مخصوص رئیس جمهور همراهش است چون‌شوهرم از این مسئله که من دختر عموی او هستم اطلاع دارد

ناتمام

آگهی احضار

بدونفر غیر نظامیان ۱ـ نصرالله فرزند فتح الله شهرت کاظمی ۲ـ اسماعیل فرزند کریم شهرت صادقیان که محل اقامت خود رابابلس تعیین نموده‌اند اخطار میشود که ظرف مدت دوماه از تاریخ نشر آگهی خود را بدادگاه تجدید نظر شماره ۳ اداره دادرسی ارتش‌معرفی نمایند والا دادگاه طبق ماده ۲۶۱ قانون دادرسی و کیفر ارتش‌رسیدگی ومبادرت بصدور رای خواهد نمود .

دادگاه تجدید نظر شماره ۳ اداره دادرسی ارتش
۱ـ ۳ آ ـ ۵۴۸ ٤

تاریخ ۶ر۲ر۴۱ شماره ۹۶۹

وزارت کشور
شهرداری مراغه
آگهی

شهرداری مراغه انجام کار های زیر سازی و جدول جوبسازی و اسفالت ریزی بقیه خیابانها و کوچه‌های شهر را که بشرح زیر است :

۱ـ زیرسازی سواره رودر حدود ۴۰۰۰۰ مترمربع
۲ـ سوار اسفالت ریزی سواررو در حدود ۴۰۰۰۰ متر مربع
۳ـ زیر سازی پیاده رو در حدود ۲۰۰۰۰ متر مربع
۴ـ اسفالت پیاده رو در حدود ۲۰۰۰۰ متر مربع
۵ـ جدول بتونی در حدود ۶۵۵۰ متر مربع

بمناقصه میگذارد داوطلبان میتوانند بشهرداری مراغه مراجعه با پرداخت یکصدریال دفترچه مشخصات وطرح‌قرارداد واحدبها دریافت ومبلغ دویست هزار ریال وجه‌نقد یاوثیقه ملکی «ضمانت بانکی» بحساب ۴۸۴ سپرده در بانکملی مراغه تودیع نموده و پیشنهادات کتبی خود رادر دو پاکت بشرح زیر .

۱ـ پاکت الف محتوی مدارك فنی ومالی پیشنهاد دهنده ورسید سپرده مندرجه دربالا

۲ـ پاکت ب محتوی تعهدنامه راجع به‌بهاء وبخصوصیات‌ومناقصه که‌هردو پاکت ممهور و روی آن نوشته شده باشد راجع بمناقصه (زیر سازی واسفالت ریزی و جوبسازی خیابانها و کوچه های مراغه)تاآخر وقت‌اداری روز سه‌شنبه دوازدهم خرداد ماه ۱۳۴۱ بدفتر شهرداری‌مراغه تسلیم ورسید دریافت دارند پیشنهادات واصله‌روز یکشنبه ۱۳ خرداد ماه ۱۳۴۱ ساعت ۹ صبح باحضور نماینده انجمن بازوقرائت خواهدشد حضور پیشنهاد دهندگان در جلسه مزبور آزاد بوده وشهرداری‌دررد یا قبول یك یاکلیه پیشنهادات مختار استو هزینه چاپ و آگهی ومالیات عوارض و هزینه های ثبتی‌و کلیه هزینه‌های مربوطه بعهده برنده‌مناقصه است .

توضیح

۱ـ قیر مورد مصرف وسیله شهرداری تهیه و بنرخ تمام شده با مقاطعه کار محسوب خواهد شد .

۲ـ برنده مناقصه باید منتها ۱۵ روز پس از اعلام نتیجه مناقصه شروع بکار نموده وحداکثر سه ماه کار های مندرجه دربالا تمام و تحویل نماید .

۳ـ چنانچه برنده مناقصه از عهده قراردادوانجام کار خودداری نماید ودیعه سپرده او بنفع شهرداری ضبط خواهد شد .

۴ـ یکدهم مورد قرار داد پس‌از شروع بکار نقدا به‌پیمانکار در مقابل معرفی‌وثیقه ملکی یا ضمانت نقدی کافی پرداخت خواهد شد .

۵ـ بقیه بهاء کار های انجام یافته باتوافق پیمانکار بااقساط‌پرداخت خواهد شد .

۶ـ شهرداری میتواند ۲۵ درصد ازکار مورد پیمان رااضافه ویا کسر نماید . آ ـ ۳۹۲۶ ۲ـ۳ شهردار مراغه امیر قاسمی

خودکار تی‌بال پارکر
روان مینویسد حتی جائی که خودکارهای معمولی کاملا درمیمانند
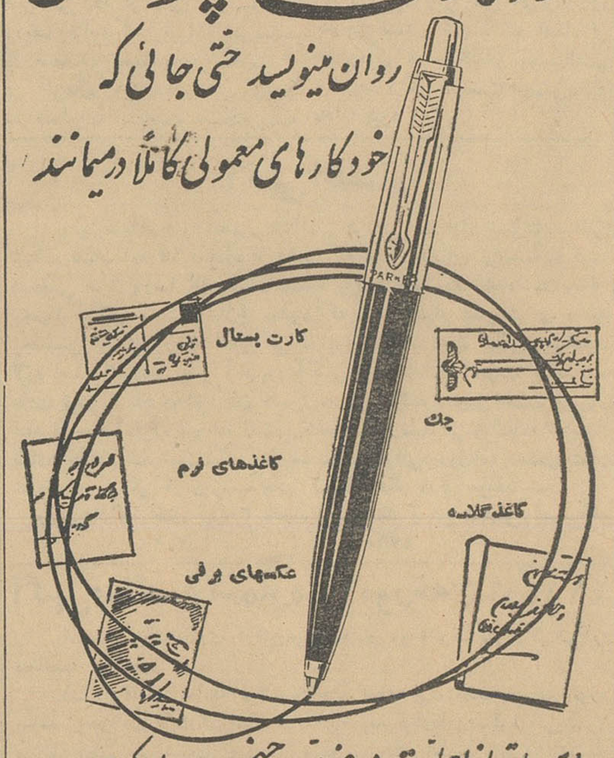

این امتیاز بعلت مرغوبیت جنس پارکر است
خودکار تی‌بال پارکر هرنوع وظیفه‌ای را مانند یك قهرمان انجام میدهدعلت اینستکه نوك آن طوری ساخته شده که‌کاغذ رابخودمیگیرد وبرخلاف خودکارهای معمولی روی‌کاغذهای مختلف نمیلغزد . با چنین‌کارعالی وبرجسته . قیمت‌آن فقط اندکی بیشتر است ولی با خدمت طولانی خودو تأمین رضایت‌کامل شما این تفاوت را جبران میکند .
یکی از محصولات شرکت‌قلم پارکر
THE PARKER PEN COMPANY
سازنده مطلوب ترین خامه‌های جهان

برنامه سینماها

سینما مونت کارلو تلفن ۷۹۷۴۱
الامو ـ سینما سکوپ ـ رنگی ـ دوبله بفارسی باشرکت جان‌وین ـ ریچاردویدمارك شروع ۱۰ر۳۰ صبح ۲ر۳۰ـ ۴ر۳۰ـ ۶ر۳۰ـ ۸ر۳۰ بعدازظهر

سینما زهره تلفن ۳۰۴۸۰۸
دشت باشکوه ـ رنگی ـ دوبله بفارسی باشرکت رابرت میچم شروع ۱۰ صبح ۲ـ۴ـ۶ـ۸ بعد از ظهر

سینما رزیتا تلفن ۸۳۰۱۳۸
مایای برهنه ـ سینما سکوپ ـ رنگی ـ دوبله بفارسی با شرکت ـ اواگاردنر شروع ۳ ـ ۵ ـ ۷ ـ ۹

سینما سیلوانا تلفن ۳۳۷۷۷
صد کیلو داماد ـ فارسی باشرکت همایون شروع ۱۰ر۳۰ صبح ۲ر۳۰ـ ۴ر۳۰ ـ ۶ر۳۰ ـ ۸ر۳۰ بعد ازظهر

سینما شهناز
دزد سرخ پوش ـ رنگی دوبله بفارسی باشرکت برت‌لنکستر شروع ۱۰ر۳۰ صبح ۲ر۳۰ ـ ۴ر۳۰ ـ ۶ر۳۰ ـ ۸ر۳۰ بعد از ظهر

سینما فیروزه تلفن ۷۴۲۱۹
ماسیست قویترین مرد روی‌زمین‌ـ سینماسکوپ ـ رنگی ـ دوبله بفارسی شروع ۹ر۱۵ ـ ۱۱ر۱۵صبح ـ ۱ر۱۵ ۳ر۱۵ ـ ۵ر۱۵ ـ ۷ر۱۵ ـ ۹ر۱۵

سینما فردوسی تلفن ۳۵۷۸۴
ریوبراو ـ رنگی ـ دوبله بفارسی باشرکت جان وین ـ دین مارتین شروع ۱۰ر۳۰ صبح ۲ر۳۰ ـ ۴ر۳۰ ـ ۶ر۳۰ ـ ۸ر۳۰ بعد از ظهر

سینما مشعل تلفن ۳۳۸۲۶
سه‌مرد شجاع ـ رنگی ـ دوبله بفارسی باشرکت چارلتون هستون شروع ۱۰ر۳۰صبح ـ ۲ ـ ۴ ـ ۶ ـ ۸ بعدازظهر

سینما مراد تلفن ۷۳۳۸۲
ریوبراو ـ رنگی ـ دوبله بفارسی باشرکت جاون‌وین‌ـدین‌مارتین شروع ۱۰ صبح ۲ر۳۰ ـ ۴ر۳۰ ـ ۶ر۳۰ ـ ۸ر۳۰ بعد از ظهر

سینما کارون تلفن ۴۰۰۶۵
کنیز سفید ـ دوبله بفارسی با شرکت ماریون میشل شروع ۱۰ر۳۰ صبح ۲ر۳۰ ـ ۴ر۳۰ ـ ۶ر۳۰ ـ ۸ر۳۰

سینما ونوس تلفن ۳۵۱۱۵
ماسیست قویترین مردروی زمین‌ـ سینما سکوپ ـ رنگی ـ دوبله‌بفارسی باشرکت مارك فورست شروع : ۱۰ر۳۰ صبح ۲ر۳۰ ـ ۴ر۳۰ ـ ۶ر۳۰ ۸ر۳۰ بعد از ظهر

تئاتر ها

تاتر دهقان (تلفن ۳۰۲۳۹۹)
بازرس قطار ـ کمدی با شرکت سروش ـ الیزابت شروع ۸ر۳۰

تاتر نصر (تهران‌سابق تلفن۳۷۳۵۱)
قهوه خانه ماه اوت ـ با شرکت وحدت شروع ۸ر۳۰ بعد از ظهر

تاتر پارس تلفن ۳۸۸۱۱
حوریان حوم شروع ۸ر۳۰ بعد ازظهر

سینما نیاگارا تلفن ۶۵۳۰۷
جوانان فیلادلفیا ـ دوبله بفارسی با شرکت پل نیومن ـ باربارا‌راش‌شروع ۱۰ر۳۰ صبح ۲ـ۴ـ ۷ـ ۹ر۳۰ بعد از ظهر

سینما هما تلفن ۳۰۲۱۶۹
کاروانی بسوی اورگون ـ سینما سکوپ ـ رنگی ـ دوبله بفارسی با شرکت چارلتون ـ هستون ـ هایاهاراریت شروع ۱۰ر۴۵ صبح ۳ر۴۵ ـ ۷ر۴۵ بعد از ظهر

سینما فری تلفن ۳۷۸۹۳
شب بی‌ند رم ـ رنگی ـ دوبله‌بفارسی باشرکت ادری هیپبون گریگوری‌پك شروع ۳ـ۵ـ۷ـ۹ بعد از ظهر

سینما آریا تلفن ۳۹۸۸۴
قهرمان ـ دوبله بفارسی باشرکت کرك‌داگلاس شروع ۱۰ر۳۰ صبح ۲ر۳۰ ۴ر۳۰ ـ ۶ر۳۰ ـ ۸ر۳۰ بعد از ظهر

سینما المپیا تلفن ۶۵۷۹۸
ماسیست قویترین مرد روی‌زمین‌ـ سینماسکوپ ـ رنگی ـ دوبله بفارسی شروع ۹ر۱۵ ـ ۱۱ر۱۵ صبح ـ ۱ر۱۵ ۳ر۱۵ ـ ۵ر۱۵ ـ ۷ر۱۵ ـ ۹ر۱۵ بعد از ظهر

سینما برلیان تلفن ۳۳۵۳۵
دشت باشکوه ـ رنگی ـ دوبله بفارسی باشرکت رابرت میچم شروع ۱۰ر۳۰ ـ ۱۲ر۳۰ صبح ۲ر۳۰ ـ ۴ر۳۰ ـ ۶ر۳۰ ـ ۸ر۳۰ بعد از ظهر

سینما تاج تلفن ۳۳۰۶۴
بن هور ـ سینما سکوپ رنگی ـ دوبله بفارسی با شرکت چارلتون ـ هستون ـ هایاهاراریت شروع ۱۰ر۴۵ صبح ۳ر۴۵ ـ ۷ر۴۵ بعد از ظهر

سینما تهران تلفن ۳۸۱۶۵
خاطرات دوست ـ محصول ارمنستان شروع ۱۰ر۳۰ صبح ۲ر۳۰ ـ ۴ر۳۰ ـ ۶ر۳۰ ـ ۸ر۳۰ بعد از ظهر

سینما پارك تلفن ۳۵۰۴۷
همسر قلابی ـ دوبله بفارسی با شرکت میناکماری . شروع ۱۰ر۳۰ صبح ـ ۲ر۳۰ ـ ۴ر۳۰ ـ ۶ر۳۰ ـ ۸ر۳۰ بعداز ظهر

سینما پرسپولیس تلفن ۵۸۱۰۸۳
ماسیست قویترین مرد روی‌زمین‌ـ سینماسکوپ ـ رنگی ـ دوبله بفارسی باشرکت مارك‌فورست شروع ۹ر۴۵ـ ۱۱ر۴۵ صبح ـ ۱ر۴۵ ـ ۳ر۴۵ ـ ۵ر۴۵ ـ ۷ر۴۵ بعداز ظهر

سینما پردیس
اسیر فراری ـ وایدا سکرین ـ دوبله بفارسی باشرکت‌هاروی کروگر شروع ۱۰ر۳۰ صبح ۲ر۳۰ ـ ۴ر۳۰ ـ ۶ر۳۰ ـ ۸ر۳۰ بعد از ظهر

سینما دیانا تلفن ۴۲۰۱۰
سوداگران مرگ ـ فارسی باشرکت ملك مطیعی ـ ویکتوریا شروع ۱۰ر۳۰ صبح ۳ـ۵ـ۷ـ۹ بعد از ظهر

سینما رادیوسیتی تلفن۴۳۳۲۰
حلقه آتش ـ رنگی دوبله بفارسی باشرکت داوید جانسون جویس‌تایلور شروع ۱۱ صبح ۳ر۳۰ ـ ۵ر۳۰ ـ ۷ر۳۰ ـ ۹ر۳۰ بعد از ظهر

سینما رکس تلفن ۳۴۱۶۹
تفنگهای تیمبرلند ـ رنگی دوبله بفارسی باشرکت آل‌لد جین کرین شروع ۱۰ر۳۰ صبح ۲ر۳۰ ـ ۴ر۳۰ ـ ۶ر۳۰ ـ ۸ر۳۰ بعد از ظهر

سینما رویال تلفن ۴۹۷۸۵
تفنگهای تیمبرلند ـ رنگی ـ دوبله بفارسی با شرکت آل‌لد ـ جین‌کرین شروع ۱۰ر۳۰ صبح ۳ـ۵ـ۷ـ۹ بعد از ظهر

سینما سعدی تلفن ۳۶۴۶۸
ماسیست قویترین مردروی زمین‌ـ سینما سکوپ ـ رنگی ـ دوبله‌بفارسی باشرکت مارك فورست شروع : ۱۰ر۳۰ صبح ۲ر۳۰ ـ ۴ر۳۰ ـ ۶ر۳۰ ـ ۸ر۳۰ بعد از ظهر

سینما سمپلا تلفن ۳۶۴۲۴
شوهران جوان ـ دوبله بفارسی باشرکت سیلوا کوشینا ـ ایرابل کوری شروع ۱۰ر۳۰ صبح ـ ۲ر۳۰ ـ ۴ر۳۰ ـ ۶ر۳۰ ـ ۸ر۳۰ بعداز ظهر

سینما کریستال تلفن ۳۷۶۷۵
بادوحشی ـ ویستاویژن ـ دوبله بفارسی باشرکت آنتونی کوئین آنا ـ مانیانی شروع ۱۰ر۳۰ صبح ۲ر۳۰ ـ ۴ر۳۰ ـ ۶ر۳۰ ـ ۸ر۳۰ بعد ازظهر

سینما مترویل تلفن ۳۹۴۱۰
کاروانی بسوی اورگون ـ سینما سکوپ ـ رنگی ـ دوبله بفارسی با شرکت آل‌لد ـ جین‌کرین شروع ۱۰ر۳۰ صبح ۲ـ۳ـ۵ـ۷ـ۹ بعد از ظهر

سینما مولن روژ تلفن ۷۲۹۲۹
بادوحشی ـ ویستاویژن ـ دوبله بفارسی باشرکت آنتونی کوئین آنا ـ مانیانی شروع ۱۱ صبح ۳ـ۵ـ۷ـ۹ بعد از ظهر

سینما مهتاب تلفن ۴۷۷۷۷
دشت باشکوه ـ رنگی ـ دوبله بفارسی باشرکت رابرت میچم شروع ۱۱صبح ۳ـ۵ـ۷ـ۹ بعد از ظهر

سینما میامی تلفن ۷۴۳۲۹
سوداگران مرگ ـ فارسی باشرکت ملك مطیعی ـ ویکتوریا شروع ۱۰ر۳۰ صبح ۲ر۳۰ ـ ۴ر۳۰ ـ ۶ر۳۰ ـ ۸ر۳۰ بعد از ظهر

سینما دیانا تلفن ۴۲۹۰۹
حلقه آتش ـ رنگی دوبله بفارسی باشرکت داوید جانسون جویس‌تایلور شروع ۱۰ صبح ۳ـ۵ـ۷ـ۹ بعدازظهر

سینما ادئون تلفن ۳۸۱۱۸
حلقه آتش ـ رنگی دوبله بفارسی باشرکت داوید جانسون جویس‌تایلور شروع ۱۰ر۳۰ صبح ۲ر۳۰ ـ ۴ر۳۰ ـ ۶ر۳۰ ـ ۸ر۳۰ بعد از ظهر

سینما امپایر ـتلفن ۴۹۰۸۱
جوانان فیلادلفیا ـ دوبله بفارسی با شرکت پل نیومن ـ باربارا‌راش‌شروع ۱۰ر۳۰ صبح ۲ـ۴ـ ۷ـ ۹ر۳۰ـ بعد از ظهر

سینما ایران تلفن ۳۶۳۵۴
سوداگران مرگ ـ فارسی باشرکت ملك مطیعی ـویکتوریا شروع ۱۰ر۳۰ صبح ۲ر۳۰ ـ ۴ر۳۰ ـ ۶ر۳۰ ـ ۸ر۳۰

سینما اسکار تلفن ۴۵۷۹۷
بادوحشی ـ ویستاویژن ـ دوبله بفارسی باشرکت آنتونی کوئین آنا ـ مانیانی شروع ۱۰ صبح ۲ـ۴ـ۶ـ۸ بعد از ظهر

سینما ایفل تلفن ۳۷۲۷۷
جوانان فیلادلفیا ـ دوبله بفارسی با شرکت پل نیومن ـ باربارا‌راش‌شروع ۱۰صبح ۱ر۳۰ ـ ۴ـ ۶ر۳۰ ـ

سینما پلازا تلفن ۴۴۲۵۵
کنستانتین بزرگ ـ سینما سکوپ رنگی ـ دوبله بفارسی با شرکت‌کرنل وایلد ـ بلیندالی شروع ۱۰ر۳۰ ـ ۲ ـ ۴ر۳۰ ـ ۷ ـ ۹ر۳۰ بعد از ظهر

سینما تخت جمشید تلفن ۴۳۵۵۰
زن جهنمی ـ سینما سکوپ رنگی ـ دوبله‌بفارسی باشرکت سوزان‌هیوارد شروع ۳ـ۵ـ۷ـ۹ بعد از ظهر

سینما چارلی تلفن ۶۸۴۶۱
شیطان وحشی‌است ـ دوبله بفارسی با شرکت فرانك سیناترا بانضمام **عصر جدید** با شرکت چارلی چاپلین شروع ۱۰ر۳۰ صبح ۲ـ۴ر۳۰ ـ ۶ر۳۰ ـ ۹ بعد از ظهر

سینما حافظ تلفن ۳۴۰۷۴
عجایب علاءالدین ـ سینما سکوپ رنگی ـ دوبله بفارسی با شرکت : دونالدا وکانور ـ ویتوریودسیکاشروع ۱۰ر۳۰ صبح ۲ر۳۰ ـ ۴ر۳۰ ـ ۶ر۳۰ ـ ۸ر۳۰ بعد از ظهر

سینما ایفل تلفن ۳۷۲۷۷
جوانان فیلادلفیا ـ دوبله بفارسی با شرکت پل نیومن ـ باربارا‌راش‌شروع ۱۰صبح ۱ر۳۰ ـ ۴ـ ۶ر۳۰ ـ

سینما دریون تهران پارس‌تلفن ۷۹۱۵۴۳
شوهران جوان ـ دوبله بفارسی باشرکت سیلواکوشینا ـ آنتونلالوادر شروع ۷ر۳۰ ـ ۹ر۳۰ بعد از ظهر

سینما دنیا تلفن ۳۳۸۱۲
سوداگران مرگ ـ فارسی باشرکت ملك مطیعی ـ ویکتوریا شروع ۱۰ر۳۰ صبح ۲ر۳۰ ـ ۴ر۳۰ ـ ۶ر۳۰ ـ ۸ر۳۰ بعد از ظهر

آخرین تغییرات برنامه سینماها را در صفحه ما قبل آخر ملاحظه فرمایید

قسمت دوم مقاله والترلیپمن
از : نیویورك هرالدتریبون

دوگل ، انگلستان را سرسپرده آمریکا میداند

فرانسه معتقداست که اروپا بایدبتنهائی از نظرقدرت اتمی معادل شوروی شود

مقالات سیاسی

بعنوان مثال ، رایموند آرون‌مفسر معروف فرانسوی اخیرا در روزنامه فیگارو چاپ پاریس نوشته بود:

«مشاهده این واقعیت بسیار ظاهر فرسا است که چطور برای انگلستان ممکن است تا اسرار اتمی امریکا را از آنسوی اقیانوس اطلس واز آن مسافت دراز بدست آورد اما برای فرانسه ، دست یافتن براطلاعات مذکور از مسافت کوتاه ترعه مانش امکان پذیر نیست . این روابط مخصوصی که بین انگلیس و امریکا وجود دارد از نظر ژنرال‌دوگل قابل هضم نیست . رئیس جمهور فرانسه با توجه باین رابطه مخصوص میان لندن و واشنگتن ، در وجود انگلیس کسی را میبیند که درجامعه اروپا نقش عامل و سر سپرده‌ایالات متحده را بازی خواهد کرد .»

هرگاه انگلیس ، در همان حالی‌که پرلطف و محبت مخصوص واشنگتن استظهار دارد وارد بازار مشترك اروپا شود ، نه تنها وضع بسیار استواری در جامعه اروپا خواهد داشت ، بلکه در عین حال از اسرار واطلاعاتی نیز برخوردار خواهد بود که متحدین بازار مشترك از آن بی نصیب خواهند ماند. هنگامیکه‌مسائلی در حول و حوش همکاریهای اتمی جامعه اروپا پیش‌آید سکوت‌انگلستان که اجازه افشای اسرار اتمی‌ماخوذه از واشنگتن را ندارد اسباب دردسر و ناراحتی متحدین اروپائی خواهد گردید . تاهنگامیکه خودانگلیس ها در مورد پیوستن یا نپیوستن به بازار مشترك با یکدیگر جرو بحث دارند ، برای ژنرال دوگل چندان دشوار نخواهد بود تا باهمان‌سماجت همیشگی در وینجره بازار مشترك را بروی انگلیس مسدود کند .

یك حقیقت محرز

من تمام کوششم را بکار بردم‌تابه محرك و همچنین‌ماهیت واقعی‌طغیان فرانسه علیه انحصار اتمی امریکا پی برم . بهیچوجه تردید ندارم که غرور و مناعت و پرستیژ و انواع مقوله های دیگری از این قماش در مصمیان ژنرال دوگل علیه قدرت‌اتمی انحصاری امریکا دخالت‌دارند .معهذا ایضاح تمام عیار و قانع کننده دلایل مصمیان فرانسه برضد انحصار اتمی امریکا تنها به استناد محرکاتی که در بالا ذکر کردم و غالبا جنبه های اخلاقی دارند ، باز هم غیر ممکن است . آنچه که من میخواهم گزارش کنم ، متکی به نتایجی است که‌شخصا و برای خودم بدست آورده‌ام و البته باوجودیکه این نتیجه گیریها در بسیاری مواردبر تجسسات دست اولی استظهار دارند ، معذلك بهیچ وجه حقانیت الزامی ندارند .

در تمام اروپای غربی ، ومخصوصا در فرانسه که بحران قدرت آب و هوای داغتری در آنجا بوجودآورده، احساس این اعتقاد بشیوه ای بدون تعادل میان فرانسه و سایر ممالك اروپای غربی احساس میشود که لزوم برقراری تعادل‌اتمی علیه‌شوروی در اروپا و جهان غربی ، ضرورت غیرقابل جرو بحثی است و واقعیتی است که تجربه و عمل آنرا اثبات کرده است . اروپائیان با عمومیتی انکار ناپذیر عقیده دارند که‌مناقشات سیاسی مزمن شرق و غرب ـ با توجه باینکه سرچشمه مناقشات مذکور از بن بست تعادل قدرت اتمی دو محور بزرگ فوق الذکر ناشی میشود در آینده قابل پیش بینی بصورت جنگ و ستیز آشکار تظاهر نخواهد کرد، وبنابر این ، در همان حالیکه وقوع یك جنگ اتمی بعلت تعادل وحشتی که بین شرق و غرب وجود دارد ،تا مدتی باز هم غیر قابل پیش بینی منتفی شده خواهد بود و مادام که درعین حال حتی امکان درگرفتن‌جنگ های غیر اتمی نیز بر سر برلن و آلمان وجود نخواهد داشت ـ بنا بر این مآلا نیز هیچ نوع مذاکره‌ای برای تحقق‌دادن انواع طرحهای‌بزرگ وخلاقه ، به نتیجه ایدآلی نخواهد رسید .

در جائیکه ما حتی برای رتق‌وفتق مسائل داخلی و قاره ای خودمان نیز اختلاف داریم ،چطور میتوانیم انتظار داشته باشیم که مذاکرات موفقیت آمیزی برای اجرای طرحهای‌بزرگتر و در میدانهائی وسیع‌ترازقاره اروپا بعمل آوریم ؟

باقی دارد

یك مقاله تحقیقی پیرامون روابط مسکو ـ پکن
ازفرانس ابسرواتور

دو غول دنیای کمونیست کجا میروند؟

بررسی تحولات روابط چین کمونیست وشوروی که بصورت معمائی در آمده است مستلزم‌دقت فراوان و صبرو حوصله زیاد است‌و باید عوامل متعددی از جمله شرایط زمان ،موقعیت جغرافیائی ،امکانات آینده شرایط اقلیمی و بسیاری از مسائل دیگر بطور دقیق مورد‌مطالعه قرار گیرد .

البته برای کشف این معما معلومات و مفروضاتی در دست است .

مقالات وگزارشهائی که درروزنامه های «رنمین‌پائو»و «پراودا»انتشارمی یابد از جمله معلوماتی است که میتواند بروشن شدن‌چگونگی‌روابط دو کشور کمك کند .گواینکه‌این نوشته ها اغلب خیلی کوتاه وموجز است اما کلید اصلی برای حل‌معما بشمار میرود . از این گذشته‌نطقها وسخنرانیهائی که در مسکو ویکن میشود ، پیامهائی که گاه بیگاه بین زمامداران شوروی و چین کمونیست مبادله میگردد ،مهمانیهاو مجالسی که بمناسبت سالگرد یك واقعه تاریخی به پا میشود و بالاخره لبخندهاو نیشخندهائی که طرفین بروی هم میزنند از مفروضاتی‌است که میتوان از آن برای حل معما استفاده کرد . بااینحال عوامل مذکور باز هم رشته اصلی را به دست نمی دهد از اطلاعاتی که‌از این عوامل بدست می‌آید میتوان فقط‌بعنوان آثار وعلائم استفاده کرد.

اوضاع سابق

پس از کنگره بیست و دوم‌حزب کمونیست شوروی که از ۱۷تا ۳۱ اکتبر ۱۹۶۱ تشکیل شد تااوایل آوریل گذشته بنظر میرسید که اختلاف نظرمیان دو غول‌بزرك‌جهان سوسیالیستی باوج‌شدت خودرسیده ودیگر اصلاح‌پذیر نیست ولی اکنون بسیاری از ناظرین سیاسی باکمال تعجب‌مشاهده می‌کنند که اوضاع بکلی‌فرق کرده‌است.باوجود این آیا میتوان با کمال‌اطمینان گفت که دیگر واقعا بین دوکشور هیچگونه امکان بهم خوردگی وجود ندارد ؟ نه زیرا اگر چنین‌تصوری بخود راه داده باشیم بدون‌شك راه مبالغه پیموده‌ایم. مطبوعات شوروی از اوایل ژانویه عملا از آنچه که‌در داخل چین‌کمونیست میگذشت کوچکترین گزارشی در دسترس خوانندگان خود قرار نمی‌دادند . خبرهائی که از پکن میرسید در ردیف اخباری‌که ازتیراناواصل‌میشد در صفحات وسط چاپ میکردند . در آنزمان روزنامه‌های شوروی‌تنها به حمله به سیاست «سکتاریسم» باین ترتیب که مناسبات مسکو و پکن را در کلیه شئون بدقت‌مورد بررسی قرار میدهیم و مواردی را که نشانه بهبود روابط دو کشور است با علامت + وبرعکس عواملی‌را که نمودار تیرگی مناسبات باشد با علامت ـ مشخص می کنیم .در نتیجه بیلانی از علائم مثبت و منفی بدست می‌آید و بایك نگاه متوجه‌میشویم که علائم‌منفی برعلائم مثبت‌می‌چربد ونتیجه می گیریم که‌روابط دوکشور بزرك سوسیالیستی خیلی تیره است و حتی ممکن است تاشش هفته و یاشش ماه دیگر مناسبات مسکو و پکن قطع شود .

معذلك شش هفته بعد وقتی این محاسبه را از سر می گیریم متوجه میشویم که این بار علائم مثبت بر نشانه های منفی فزونی دارد ناچار نتیجه می گیریم که هرگز اتحاد مسکو و پکن تااین اندازه‌استوار نبوده است .باین ترتیب پیش گوئی که شش هفته قبل در باره‌قطع‌روابط دوکشور کرده‌بودیم غلطازآب‌درمی آید .

اژدهای سیاه

در شمال منچوری رود خانه بزرگی جریان دارد که چینی‌ها آن را «اژدهای سیاه»وغربیها اززبان‌روسها رودخانه «آمور» می‌نامند این رود خانه در تاریخ روابط شوروی وچین کمونیست نقش مهمی ایفاء‌کرده است ،این رود خانه در عین حال مایه نفاق ووسیله سازش بین دو کشور بشمار میرود . هنگامی که بر سر رود خانه آمور اختلافی وجود ندارد یا آب این رود خانه مسیر عادی خود را سیر می کند اوضاع از هر حیث روبراه است اما هنگامیکه برسر این رود خانه اختلافاتی بروز میکند روابط مسکو پکن تیره میشود .

دومصب رودخانه‌آمور یعنی«آرگون» در مغرب و «اوسوری» در مشرق و خود رودخانه آمور در تمام طول مسیرش‌مرز مشترك‌سیبری‌ومنچوری را تشکیل میدهد .اما موضوع‌بهمین جا خاتمه نمی یابد . (ناتمام)

جنك رادیوئی

اختلاف نظر بین مسکو و پکن در اوایل سال جاری بجائی رسید که در آخر ماه ژانویه روسها بوسیله رادیو افکارعمومی‌مردم چین‌رانسبت بمسئله آلبانی روشن کنند . چینی ها نیز بنوبه خود برنامه مخصوصی بزبان روسی برای بحث‌در باره‌این مسئله ترتیب دادند . درین هنگام شماره کارمندان سفارت کبرای چین در مسکو روز بروز تقلیل می یافت .

اما ناگهان‌یخها‌آب شد .

روزنامه های شوروی در نخستین‌روز آوریل‌تلگرافهائی که‌رااز خبرگزاری چین کمونیست میرسید در نخستین صفحات خود انتشار دادند روزسوم آوریل روزنامه پراودا ترجمه کامل متن مقاله روزنامه «رنمین‌پائو» را «بافتخارآنهائی که میتوانند بدون آنکه دو منزل را یکی کنند جلو میروند»انتشار داد .

روز چهارم آوریل نیز قسمتهائی از سخنرانی «چن‌یی» وزیرامور خارجه چین کمونیست درمهمانی سفارت کبرای بلغارستان در ابن روزنامه منتشر شد و همچنین در تاریخ ۱۶آوریل اعلامیه خبرگزاری چین در باره کارهای سومین‌دوره اجلاسیه دومین مجمع ملی چین درین روزنامه انتشار یافت .

اما لبخند هائی که مسکو بروی پکن میزند این بار نیز زهرآگین بود آیا ترجمه مقاله « رنمین پائو» که در خود چین متن آن‌بزبانهای خارجی منتشر شد نشانه انتقاد از شتابزدگی در ساختمان سوسیالیسم وبعبارت دیگر سیاست «جهش‌بزرك بجلو» نبود ؟

تابستان مطبوع امسال !

چه بسیارند کسانیکه با گشودن حساب سپرده اختیاری‌در یکی ازشعب‌بانك بیمهٔ بازرگانان امسال را در تابستان مطبوعی‌بسر خواهند برد زیرا گذشته از آنکه

یك میلیون و پانصد هزار ریال جایزه

بدارندگان حساب سپرده اختیاری بانك بیمهٔ بازرگانان چشمك میزند مقادیر زیادی

پنکه و یخچال مجانی

هم بین دارندگان

حساب سپرده اختیاری

تقسیم خواهد شد . فقط در نظر داشته باشید که برای بهره‌مندشدن از این مزایا که با در دست داشتن دفترچه سپرده اختیاری بدست می‌آید بیش‌از چندروزفرصت ندارید

بانك بیمهٔ بازرگانان

آشنا

آگهی مناقصه شماره ٤ـ۱۳٤۱

بنگاه برق تهران مقداری لوله گالوانیزه ـ سه‌راه ـ زانوئی ـ مهره ماسوره ـ مغزی شیرفلکه ۲ اینچ و ۳ اینچ تحویل انبار بنگاه واقع درمیدان ژاله ازطریق مناقصه خریداری مینماید .

داوطلبان شرکت درمناقصه میتوانند بامراجعه باداره معاملات واخذ برك شرائط ومشخصات پیشنهادات خود راتا ظهر روز ۱۴ر۳ر۴۱ به‌صندوق هیئت نظارت بنگاه بیندازند الف ۱۰۸۰

۱ـ۲ آ ـ ٤۷٤۸ بنگاه برق تهران

شعرا وفضلا را کجا میتوان یافت؟

روزهای یکشنبه ساعت ٦ بعدازظهر درانجمن ادبی نصر واقع در خیابان شاهپور جنب خیابان ارامنه دفترانجمن ادبی نصر.

قابل توجه وزارت فرهنك

بدینوسیله اززحمات مدیره محترم دبستان دخترانه مایل‌تویسرکانی خانم (عزت بیداربخت) و همچنین آموزگاران آن دبستان خانم میرزائی خانم ادانو وخانم شفیعی که درراه پیشرفت فرهنك وتربیت آنها چون فرزندان خود نهایت سعی‌وکوشش رامینمایند سپاسگزارم .

آ ـ ۳۲۵۱ جواددرویش

قبول دیپلمه های ریاضی

برای کادر افسری ژاندارمری

ژاندارمری کل کشور جهت کادر افسری خود تعدادی دانشجوی داوطلب باشرایط زیر برای سال تحصیلی ٤۱ و ٤۲ که شروع آن ازدهم مردادماه خواهد بود می‌پذیرد :

الف : شرایط ورود

۱ـ تابعیت ایران

۲ـ داشتن دیپلم کامل متوسطه در رشته ریاضی

۳ـ عدم اعتیادات مضره

٤ـ صحت مزاج و تناسب اندام بگواهی بهداری ژاندارمری کل کشور واداره بهداری ارتش ضمنا قد نباید از ۱٦۰ سانتیمتر کمترباشد.

۵ـ موفقیت درآزمایش ورودی

٦ـ موفقیت درآزمایشات ورزشی

۷ـ نداشتن سوء پیشینه طبق‌گواهی مراجع صلاحیتدار

۸ـ داشتن نجابت شخصی و حسن شهرت خانوادگی برای این منظور مدارك زیر لازم‌است

الف ـ گواهی یکی از تینساران یانمایندگان مجلسین ـ یافرمانده پادگان ـ یااستاندار ـ فرماندار ـ یابخشدار ـ شهردار یایکی از اعضای انجمن شهر .

ب ـ گواهی کلانتری محل درباره وضع‌خانوادگی ـ مشاغل وحسن شهرت داوطلب و اقوام درجه یکم او

۹ـ سن داوطلب کمتر از ۸ ۱سال تمام و بیشتر از ۲٤ سال‌نباشد

۱۰ـ سپردن تعهد خدمت در ژاندارمری کل کشور برابرمقررات و قوانین جاری

۱۱ـ معرفی ضامن معتبر

۱۲ـ ارائه گواهی حسن اخلاق از آخرین دبیرستان مربوطه

ب: ترتیب نام‌نویسی

۱ـ داوطلبین مقیم مرکز میتوانند همه روزه غیر از ایام تعطیل از ساعت ۸ صبح الی ۱۲ بواحد فرهنگی ژاندارمری واقع در انتهای خیابان شاهپور مراجعه و پس از استحضار از کلیه شرایط استخدام ثبت‌نام نمایند .

۲ـ داوطلبین شهرستانی که‌خودرا حائز شرایط میدانند میتوانند بافرستادن مدارك تحصیلی و رونوشت مصدق شناسنامه بوسیله پست درواحد فرهنگی ژاندارمری ثبت‌نام نموده و قبل از شروع کنکور درمرکز حاضر باشند .

پ: آزمایش ورودی :

۱ـ آزمایش ورودی از داوطلبین حائز شرایط که مدارك خودرا تکمیل نموده باشند در ۲۰تیرماه سال جاری انجام خواهدشد .

۲ـ مواد امتحانی عبارت است از ریاضیات ـ فیزیك ـ شیمی فارسی الف ۱۱۳۰

ژاندارمری کل کشور

آ ـ ٤۸۹۲ ۱ـ۲

آگهی احضار

بدینوسیله بغیر نظامی عبدالعلی فرزند اسماعیل شهرت صفائی شماره شناسنامه ٦۵ صادره از رشت که قبلا درتهران یوسف‌آبادکوی شخصی منزل پارسا کارمند بازنشسته وزارت راه سکونت داشت وفعلا مجهول‌المکان میباشد ابلاغ میشود که شما باتهام عضویت در دسته وجمعیتی بامرام ورویه اشتراکی دراین دادگاه تحت پیگرد میباشید لازم است ازتاریخ نشر آخرین آگهی تامدت ۲ماه خودرا بدادگاه عادی تیپ ۲ نادری (بادگان قصر) معرفی نمائید بدیهی است پس‌از انقضاء مدت مقرره پرونده اتهامی شما غیابا رسیدگی ودادنامهٔ شایستهٔ صادر خواهد شد این آگهی در سه‌نوبت متوالی‌درروزنامه رسمی‌کشور شاهنشاهی ویکی از روزنامه های کثیرالانتشار درج خواهد شد .

رئیس‌دادگاه عادی تیپ ۲ نادری . سرهنك زرهی فتحعلی آصف‌جاه

۱ـ۳ آ ـ ٤۷۹٤

آگهی مناقصه شماره ۱۰مورخه ۲۳ر۲ر٤۱

اداره سررشته‌داری ارتش پنجاه‌هزار زوج دستکش کرکی را بمناقصه میگذارد :

۱ـ داوطلبان معامله برای ملاحظه نمونه و مشخصات جنس‌مورد معامله ودریافت برك شرائط معامله ونمونه قرارداد بدائره خرید و پیمانها اداره سررشته‌داری ارتش واقع در فیشرآبادمراجعه و پیشنهاد خودرا دردوپاکت لاك ومهرشده یکی محتوی سپرده ودیگری پیشنهاد مربوطه تاساعت آخر اداری‌روز ٤۱ر۳ر۲٦ بدفتر اداره تسلیم ورسید دریافت دارند .

۲ـ پیشنهاددهندگان یك نسخه از پیشنهاد خود باید لاك ومهر نموده وقبل از تاریخ مناقصه باداره بازرسی مالی ارتش واقع درخیابان سوم‌اسفند ارسال ورسید دریافتی را ضمیمه پیشنهادی که‌باداره‌سررشته‌داری ارتش تسلیم میدارند بنمایند .

۳ـ کمیسیون مناقصه درساعت ۱۰صبح روز ۲۷ر۳ر٤۱ تشکیل وپیشنهادات واصله راباز وقرائت خواهد نمود.

٤ـ به‌پیشنهاداتی که برخلاف برك چاپی شرائط معامله تسلیم شده باشد یارسید پیشنهاد ارسالی باداره بازرسی مالی ارتش راضمیمه نداشته باشد مطلقا ترتیب‌اثر داده نمیشود.

آ ـ ٤۷۸۸ اداره سررشته‌داری ارتش

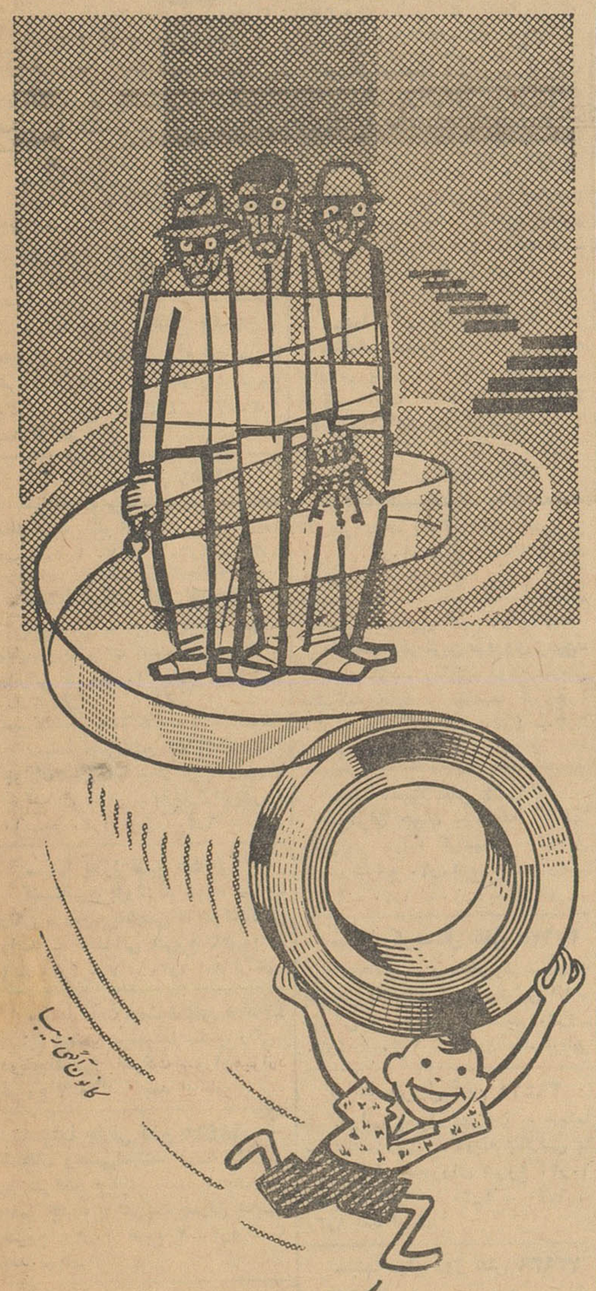

نوار چسب سلوکس محکمتر از زنجیر!

سلوکس شفاف و بادوام در اندازه های مختلف

یمین ـ لاله‌زار ـ تلفن ۳۸۱۳۱

سلوکس

یخچالهای هوارد

به ابعاد و اندازه های مختلف

سردخانه های اطاقی

برای حفظ ونگاهداری‌مواد غذائی از هر قبیل قابل نصب در همه‌جا باندازه‌های‌مختلف

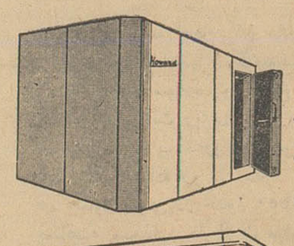

یخچال ویترینی ایستاده مخصوص مغازه‌های لبنیات فروشی شیرینی ـ فروشی و سوپر مارکت‌ها

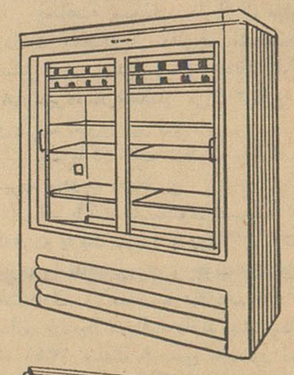

یخچال مخصوص سرد کردن بطری ولبنیات واغذیه‌برای مغازه‌ها و فروشگاهها

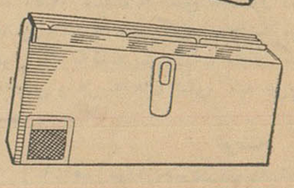

فریزرهای منجمد ـ کننده

برای بستنی و خاویاروسایر مواد غذائی که تا ۳۰ درجه زیر صفر احتیاج‌باشد

آ ـ ٤۸۸٦

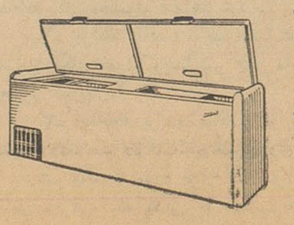

هانسکو خیابان شاه‌نبش یغما تلفن ٤۷۱۲۵

اجتماعی

گفتگوی تلفنی مردم

به شماره ۳۰۰۱۰

همه روزه غیراز روزهای تعطیل بین ساعت ۶ تا ۷ونیم بعدازظهر تلفن کنید وبامامشکلات ودرددلهای خودرا درمیان بگذارید مادر همین ستون حرفهای شما ۱۰ بگوش مسئولین امور میرسانیم.

آیا ناراحت کننده نیست

* کنار مسجد روبروی بهداری شهرداری (خیابان شاهپورانتهای خیابان جنوبی پارك شهر) یك فشاری آب بود که جمعی درحدود شش هزارنفر از اهالی اینحدود از آن استفاده میکردند ، گویا از طرف شهرداری این شیرآب را برداشته‌اند . درهرحال کسبه و ساکنین اینحدود تقاضا دارند مجددا فشاری درهمان محل نصب گردد عده‌ای زیادی دراینجا ساکن کاروانسراهائی هستند که لوله‌کشی آب ندارد ، آیا این ناراحت‌کننده نیست‌که آب را بروی مردم بسته‌اند .

منطقی رئیس انجمن محلی‌جنوب پارك‌شهر

سقف کلاس در حال فروریختن است

*سقف کلاس سوم دبیرستان پرنیائی درشرف سقوط است . به‌شهرداری و وزارت فرهنك تذکر دهید تا این سقف تلفات جانی‌برای جگرگوشه‌های مردم بار نیاورده درصدد مرمت آن برآیند .

امیر عاکف

فرهنگیان شمیران بدشانسند

* میدانید که پنجاه درصد فرهنگیان تهران و شهرستانها داده شده اما نمیدانم چه‌گیری درکار دارائی و فرهنك شمیران است که تابحال ۵۰ درصد دوم مارا نداده‌اند مثل اینکه ماها بدشانسیم

آموزگار شمیران

تابچه‌ها برگردند من نصفه‌جان میشوم!

* ازمیدان ژاله تا کوکاکولا نه چراغ راهنمائی و رانندگی هست ونه خیابان خط‌کشی شده ، میدانید که جمعیت اینحدود زیاد است ، و رفت و آمد ماشینها فراوان من از وقتیکه بچه‌ها از خانه بمدرسه میروند تا برگردند نیمه عمر میشوم . بنویسید اداره راهنمائی و رانندگی یاشهرداری هرکدام مسئول هستند باین خیابان توجهی کنند .

بانو محمودیان

دانشکده ادبیات جواب دهد کتاب در دسترس دانشجو نیست

* من یك دانشجو هستم ، دانشجوی دانشکده ادبیات ، اول‌سال درموقع ثبت‌نام از هردانشجو ۱۸ تومان بابت ثبت نام و ده تومان بابت حق استفاده از کتابخانه دانشکده گرفتند ، جمعا ۲۸ تومان‌پرداخته‌ایم ولی از همان اول سال تابحال برای بنده‌که میسر نشده از کتابهای دانشکده استفاده‌کنم ، چون هروقت مراجعه کردم و درخواست کتاب مورد نظر خودرا نمودم گفتند این‌کتاب موجود نیست .

باتوجه باینکه بنده از روی فیش مربوطه درخواست کتاب‌کرده‌ام بنویسید توضیح بدهندکه این کتابها کجا است و چرا در دسترس دانشجو نیست .

دانشجوی دانشکده ادبیات

هفتصد تومان برای خرج ایاب‌وذهاب مدیر کل ها زیاد است

*در خبر است که میخواهند بمدیر کلهاو روسا ومعاونین وزارتخانه‌ها که اتومبیلهای آنها را دولت برای صرفه جوئی در خرج جمع‌کرده پانصد الی هفتصد تومان پول نقد بدهند . آنوقت اسم اینرا صرفه‌جوئی هم میگذارند مگر یکنفر برای اداره آمدن وبخانه رفتن (ایاب وذهاب) چقدر احتیاج دارد ، جز اینکه روزانه سه تومان وماهیانه ۹۰ تومان خرج ایاب‌وذهاب یك‌مدیر کل یایك اندیکاتور نویس میشود ؟ این طرح‌بدتر برای دولت خرج برمیدارد چون از فردا روسای ادارات ، مدیرکلها ومعاونین حتی آنها که اتومبیل نداشتند شروع میکنند بگرفتن حق‌ایاب وذهاب وخوداین‌برای دولت خرج‌زیادی برمیدارد . من پیشنهاد میکنم که دولت بهریك از مدیرکلها ومعاونین که اتومبیل آنها را تحویل گرفته ماهیانه صدتومان سرراست‌بدهد ۹۰تومان برای تاکسی سوار شدن ده تومان هم‌برای اینکه شاید دلشان خواست برانندە تاکسی لطفی کنندو هریال گاهی‌اضافه‌بدهند، اندیکاتورنویس !

درحاشیه خیابان

از : صفا

تاکی ؟

چیز غریبی است . مثل اینکه شهرداری جدا میخواهد مسئله پارکینك را هم مثل اغلب کارهائی که تا حالابعهده اش بوده‌است بصورت یك مسئله جاویدان در بیاورد و تا ابد مردم را گرفتار کند قضیه پارکینك یعنی توقف ماشینها در کنار خیابان ، هم از نظر شهرداری و هم‌از نظراداره راهنمائی سوابق تاریخی زیادی دارد . یکوقت تعداد اتومبیلها در شهر زیاد نبود و هر کس هر جا دلش میخواست توقف میکرد . بعد در اثر افزایش تعداد ماشینها ، توقف در بعضی نقاط باعث ایجاد اشکال در کار رفت‌و آمد شهر شد . ناچار بعضی قسمتها رابرای پارك کردن ممنوع اعلام کردند . حتی یك مرتبه هم برای مدتی دستور دادند ماشینها بجای توقف در کنار خیابان ، پشت سر هم در وسط خیابان توقف کنند . واضح است که با هیچیك ازین تمهیدات کار پارکینك فیصله پیدا نکرد و فقط اداره راهنمائی بطور منظم ، هر روز یك قسمت از خیابانها را برای توقف ممنوع اعلام کرد .

شهرداری نیز بیکار نشسته بود . یکوقت دستور داد قبض پارکینك چاپ کنند و درخیابانها بدست مردم بدهند . دعوا های زیادی بپاشد و کار آنقدر مفید بود که بزودی بساطش را تعطیل کردند ازطرف دیگر، بااعلامیه‌و توصیه و سایر وسائل صاحبان زمینهای ساخته نشده را تشویق کردند که زمین‌خودرا به پارکینك تبدیل کنند . عده‌ای هم اینکار را کردند و حالا دستگاههشان مشغول کار است . در همین‌اوقات‌موجودات مخصوصی در خیابانهاظهور کردند که وجودشان از هرجهت مزید بر مزاحمت بود . حضرات که‌بایك « لنك» شناخته میشوند به«ماشین پا » معروف هستند و هر وقت آدم کنار خیابان بایستد موظف است که به آقایان حق و حساب بدهد. موضوع اتوموبیل دزدی هم از خاطرتان نرفته است . ماشین را روز روشن از هر جای شهر که فکر کنید ، میدزدند . چراغ و آئینه وقالپاق وتمام وسائل قابل برداشت ماشین رابلند میکنند و خلاصه‌هرکس‌ماشینش‌رادرگوشه‌ای میگذارد هنگام بازگشت هیچ امیدی ندارد که آنرا سر جای خودش ببیند .

بعداز تمام این حکایات ، طرح پارکینك شهرداری هم از مغزهای متفکر تراوش کرد ومطرح گردید. مخالفتهای زیادی‌بانواع‌اجرا واصل طرح ابراز شد و مردم بشدت نارضایتی خودرا اعلام کردند . ظاهرا بنظر می آید که‌شهرداری از اجرای طرح منصرف‌شده‌است . اما درج گفتگوی تلفنی یکی از خوانندگان در روزنامه نشان داد که خیر ، طالبین عوارض در اداره شماره گذاری کمین کرده اند و هرکس که برای نمره‌عوض‌کردن به آنجا مراجعه میکند ، بابت توقف ماشینش نیز شصت تومان و پنج ریال از او میگیرند ! تازه اینطور که خواننده روزنامه گفته بود ، علاوه براین مبلغ ، ده ریال نیز فی‌المجلس بابت توقف کوتاه او در جلوی اداره شماره گذاری مطالبه کردند و باداذن قبض ، آن پول را هم گرفتند . باقی داستان راهم در روزنامه بخوانید که چطور قالپاق ماشین ایشان را دزدیدند و چطور باگردن کج وقیافه‌طلبکار مآبانه « ماشین پا » مواجه شده و باجبار مبلغی هم بایشان پرداخته است !

آخر آدم شکایت را بکجابرد؟ این چه پولیست که از مردم مطالبه میکنند ؟ اولا ، در قسمت اعظم خیابانهای شهر توقف ممنوع‌است و اصلا جابرای پارك نیست که کسی عوارضش را بخواهد . ثانیا در تمام نقاط‌مجاز ، عده‌ای طمعکار و مفتخور جمع شده‌اند و بدون استثناء از ماشین‌دار ها حق‌مراقبت ماشین را میخواهند و نه‌شهرداری و نه اداره راهنمائی هیچکدام خودشانرا موظف‌بجلوگیری‌ازاینعده نمیدانند . ثانیا نقاط متعددی‌برای پارك کردن ، طبق توصیه‌شهرداری درست شده است که روی حساب ساعت از آدم پول میگیرند .رابعا اگر شهرداری میل دارد کسر بودجه های خود را با این راههای عجیب و غریب جبران کند چرا بهمان ششصد وپنج ریال کفایت نمیکند ؟ آنرامیگیرد وتازه قبض هم صادر میکنند و خامسا مسئول حفظ ماشینهای مردم کیست ؟چرا باید حق‌پارکینك بدهندوماشینشان بدست ماشین دزد ها تکه تکه بشود ؟ سادسا مردم از دست شهرداری خسته شده‌اندومیخواهند ببینند بااینهمه عوارض زمینی‌و هوائی و زیر زمینی و هزار نوع پول دیگری که از مردم میگیرند چه گلی بسرشان زده‌اند و کدام گرفتاریشان را حل کرده‌اند و سابعا ..... والله خسته شدیم!

آخریك‌جور حرف و یك نوع شکایت را آدم چند هزار مرتبه میتواند تکرار کند ؟ تاکی باید این چیز ها را نوشت ؟ ـ تاکی ؟

جدول کلمات متقاطع شماره ۲۱۰۴

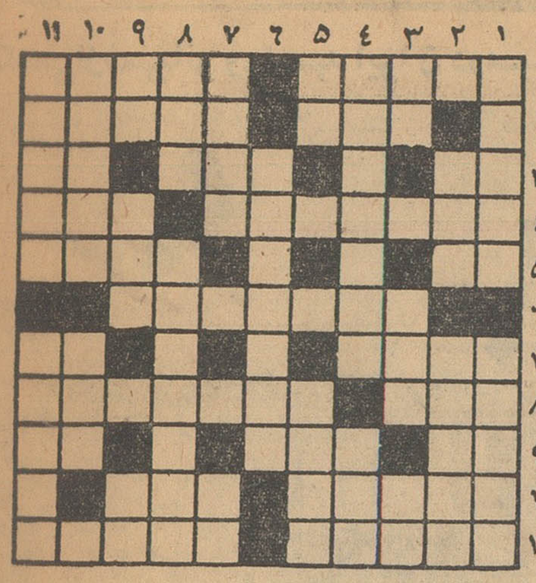

افقی :۱ـ از اسباب آبکشی ـ نه شرح‌دارد و نه طبعا تفصیلات !۲ـ مقام و منزلت ـ از مصالح مخلوط ساختمانی ۳ ـ بلی بزبان خارجی ـ یك چهل میلیونیم نصف‌النهار ـ حرف همراهی ٤ ـ سیم بندی بتون آرمه‌ـ زیبائی چینی آن حکایتی بوده‌است ۵ـ میگویند فقط در لحظه مرك نغمه میسراید ـ آغاز ٦ـ فقط تن کند به‌شکل مار ۷ ـ از گازهای سوختنی ـ شانه است اما البته برسر نمی‌توان زد ۸ـ باید از شمع پرسید ـ کتابی دلنشین از امانوئل روبلس ۹ ـ ضمیری است ـ آنچه معمولا در عالم غیب نازل می‌شود ـ طرف ـ۱۰ نوعی مشروب غلیظ و شیرین برای بعد از غذاـ اگر داوطلب گنجی نباشید باز باید بکشید که معنی حقیقی حیات است ۱۱ـ هفت‌روز یکبار ـ از بروج فلکی .

عمودی : ۱ـ معمولا از عراق می‌آوردند و غالبا هم دیرمیرسید ـ در روزنامه‌ها چاپ میزنند ۲ ـ شاخ ـ حالا دیگر باید گفت ترانه ۳ـ در اصطلاح آرایشگران به‌دسته موئی که برنك دیگر درآمده‌است میگویند ـ قمر زمین ـ ا زانواع جامه ٤ـ نوعی دسته موزیك ـ یك حرف اضافه بریك مجله معروف ۵ ـ زدنش نشان فرسودگی است ـدرماه مبارك میخورند و پشتش یك قدح آب سرمیکشند ٦ـ ریش تازه رسته برچهره جوانان تازه سال ۷ـ جای خفتن واستراحت کردن ـ تازه خود غزال هم از دلداده شاعریادگرفته است ۸ـ دربازی مدرسه و زندگی هردو میگیرند ـ عمران ۹ ـ انشاالله که در وجود شریف وجود ندارد ـ دستمزد مدیحه سرائی ـ یکی از چیز هائی که بعنوان نفرین برای جگر میخواهند ۱۰ ـنقاش بزرك مکتب فلاندری که دوسال پیش یکی از تابلو های اورا در حدود شش میلیون تومان فروختند ـ از سبزیهای خورشی ۱۱ـ شاخش که به‌یك جابند میشد باین زودی ورنمی‌آمد ـ از لوازم بهترآموختن .

حل جدول شماره ۲۱۰۳

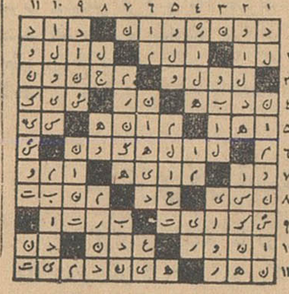

لطفاً یادداشت فرمائید

برنامه امشب

در انجمن ایران و آمریکا
مراسم جشن عضویت
از ساعت ۵ر۳۰ بعد از ظهر
کلوپ بریج
از ساعت ۵ بعد از ظهر
در انجمن ایران و هند
سخنرانی تحت عنوان
«نفوذ ایران در هند»
توسط : آقای دکتر فرامرزبد
از ساعت ۵ بعد از ظهر
در انجمن ایران و پاکستان
جلسه انجمن‌ادبی
از ساعت ٦ بعد از ظهر
در انجمن ایران و انگلیس
نمایش فیلم های آموزشی
ازساعت ۷ر۳۰ بعد از ظهر
برنامه فرداشب
درباشگاه نفت
نمایش فیلم سینمائی
از ساعت ۷ر۳۰ بعد از ظهر
در انجمن ایران و پاکستان
بازیهای بینگو ولوتو
از ساعت ۷ر۳۰ بعد از ظهر
در انجمن ایران و فرانسه
اجرای نمایشنامه «محکمه سری»
اثر ژان پل سارتر
توسط گروه تئاترانجمن
از ساعت ۸ر۳۰ بعد از ظهر
در انجمن ادبی نصر
جلسه انجمن ادبی
از ساعت ٦ بعد از ظهر

سد ۴،۵۰۰،۰۰۰،۰۰۰ ریالی ایران

بقیه از صفحه ۷

بطور خلاصه تاسیسات آب و برق منطقه سفیدرود یك واحد اقتصادی بزرگی است که آثار برجسته آن‌در اقتصاد عمومی کشور بمحض شروع بهره‌برداری ظاهر خواهد گردید .

سازمان آب وبرق

برای‌بهره‌برداری و پیشرفت وتوسعه کشاورزی وترویج استفاده نیروی‌برق سازمانی بنام «سازمان آب وبرق منطقه سفیدرود» تشکیل گردیده‌است .

سازمان‌آب وبرق منطقه سفیدرود تحت ریاست وزیر مشاور و سرپرست سازمان برنامه طبق اصول بازرگانی اداره‌خواهد شد.

زیباترین پل ایران

پل‌ساحلی رودخانه شاهرود یکی‌از زیباترین پلهای راه‌سرتاسری بندر پهلوی خرمشهر میباشدکه درنیمه راه بین لوشان و منجیل واقع شده درمراسم افتتاح سد سفیدرود .این‌پل نیزبدست شاهنشاه افتتاح خواهدشد.

طرح پل ساحلی رودخانه شاهرود پس‌از مطالعات فنی‌و اقتصادی بابتن پیش فشرده برروی پایه‌های بتونی و پی‌ریزی شده‌روی شمع های بتونی که‌درمحل ریخته میشودتنظیم گردیده است. ساختمان این پل بوسیله شرکت فرانسوی کامینون برنارد در تاریخ ۱ر۷ر۳۹ شروع شد وبدون تجاوزازمدت ومبلغ‌قراردادر مدت‌بیست ماه وبمبلغ ۲٦ میلیون ریال خاتمه یافت .

با احداث این پل راه‌به مقداره۱ر۱ کیلومتر کوتاهتر گردیده است .

پل‌شاهرود دارای ۲۳ دهانه ۳۰ متری بوده و با۷۰۰ متر طول طویل ترین پل ازنوع‌خود درایران میباشد

ارتفاع این پل درحدود بیست متر و بروی ٤۸ پایه بتنی استوار میباشد.

مملکت رانباید گرفتار چندکارخانه‌کرد

بقیه از صفحه ۸

باید بسیار دقت ورعایت نمود.

مهمترین مسئله اینست که اگر قرار باشد یك صنعت مصنوعی‌ایجاد کنیم که سالهای متمادی ونسلهای مختلف پولش‌رابپردازد این‌بهیچوجه کار اصولی ومنطقی نیست ومملکتی رانباید گرفتار صنعت‌یا کارخانه‌ای کرد.

مثلا بعضی از صنایع اصولا درست کردنش در ایران صحیح نیست یا ممکن است کارخانجات موثر ومفید تری ایجاد کرد که مواد اولیه‌اش بیشتر از داخل کشور تامین شود در گذشته اشتباهاتی در این خصوص شده‌وحالانمیخواهم بگویم که دولت یا صاحبان‌صنایع مقصر بودند آنچه مسلم است هیچکدام‌ا ز آنها بی تقصیرنیستند.

حمایت براساس صحیح

حمایت از کارخانجات باید بر اساس و پایه صحیح استوار باشد، صنعتی که میخواهد بوجود آید باید دید تا چه حد بدرد مملکت میخورد، چه اندازه ای احتیاج بحمایت دارد و این حمایت تا چند سال باید ادامه پیدا کند حمایت باید مدت معین داشته باشد و بعد بتدریج از میان برود تا صنعتی روی پای خودبایستد **صنایع خارجی هم بر همین اساس** دائرشده است البته درقرن هیجدهم هنگامیکه صنایع در انگلستان بوجود میآمد بعلت آنکه هنوز رقابتی وجود نداشت احتیاج‌به حمایت دولت‌نبود.

صادرات صنعتی

آلمان هم با همین روش حمایت باینجا رسید و صنعتی شد در مورد صادرات هم عده ای صحبت ازتعلیق میکنند ، البته صادرات مرحله دوم صنایع است که الان در بعضی از قسمت ها باین مرحله رسیده‌ایم بهر صورت مشکلات همیشه هست و باید بتدریج آنها را حل کرد ، آنچه مهم است ، این است که صاحبان صنایع و اصولا هر دسته وصنعتی تقاضای معقول داشته باشد ، باید با دلیل و مدرك از دولت خواست که برای مدت معینی بجهت فلان چیز ، تا میزان مثلا بیست یا پنجاه درصد مورد حمایت قرار گیرد معلم است کارخانه ای که سرمایه اولیه اش را با قرض تهیه کرده و حالا برای تنخواه گردان هم سراغ دلال میرود با پرداخت بیست و چهار در صد سود ناچار است که باین طرف و آنطرف بزند تا بکارش ادامه دهد ولی من سئوالی میکنم که مصرف کننده چه گناهی کرده است که باید این ضرر ها را متحمل شود .

ناتمام

مردان ۱۰۰ هزار تومانی هفته

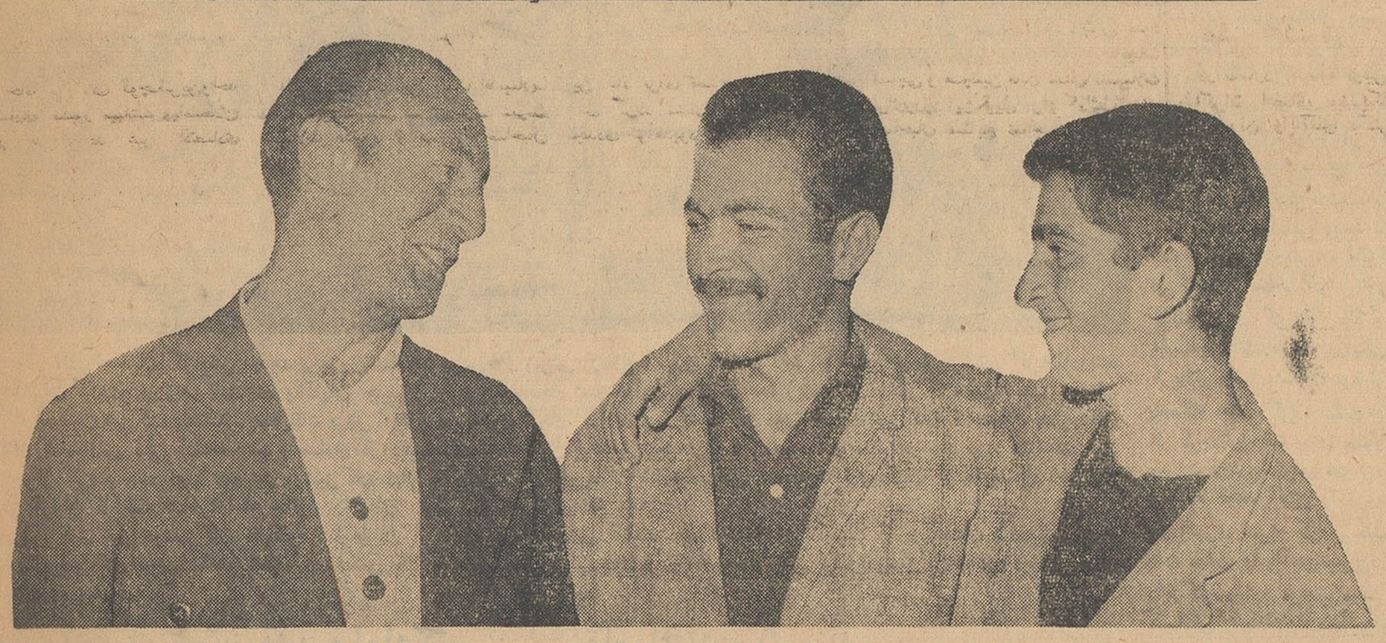

آقای محبوب پوررسولی
بلیط فروش ـ ساکن تهران

آقای عسکر سیاه‌سیمیل
کارگر دوزندگی ـ ساکن تهران

آقای محمود خاندانی
کارمند شرکت سهامی ماش ـ ساکن تهران

خانم مه‌لقا مفلوکی منفرد
خانه دار ـ ساکن تهران

آقای محمدرضا شهرابی
آموزگار ـ ساکن برو جرد

آقای امیر رحمانی
مبل ساز ـ ساکن تبریز

آقای مصطفی شامی
نگار ـ ساکن تهران

آقای هاشم قانع
راننده تاکسی ـ ساکن تهران

آقای روح‌الله فرخبخش
کارمند دارائی ـ ساکن تهران

آقای محمود تاج‌الدینی
پزشکیار ـ ساکن تهران

آقای عباس زرعی‌چیان
پیشه ور

آقای جمشید اسعدی
بقال ـ ساکن چالکرود

آقای محمدا کبری قنادی
قناد ـ ساکن تبریز

آقای محمد خرمی تبریزی
قهوه‌چی ـ ساکن تبریز

آقای مجید تقیون
قهوه‌چی ـ ساکن تبریز

برندگان ۵۰ هزار تومانی

برندگان ۳۰ هزار تومانی

اطلاعات
شنبه ۲۹ اردیبهشت ماه ۱۳۴۱ ـ شماره ۱۰۸۰۳
صفحه ۱۴

خبرنگاران ما از شهرستانها اخبار تازه میدهند

عکسی از شهبانو و ولیعهد ایران در مسافرت خراسان

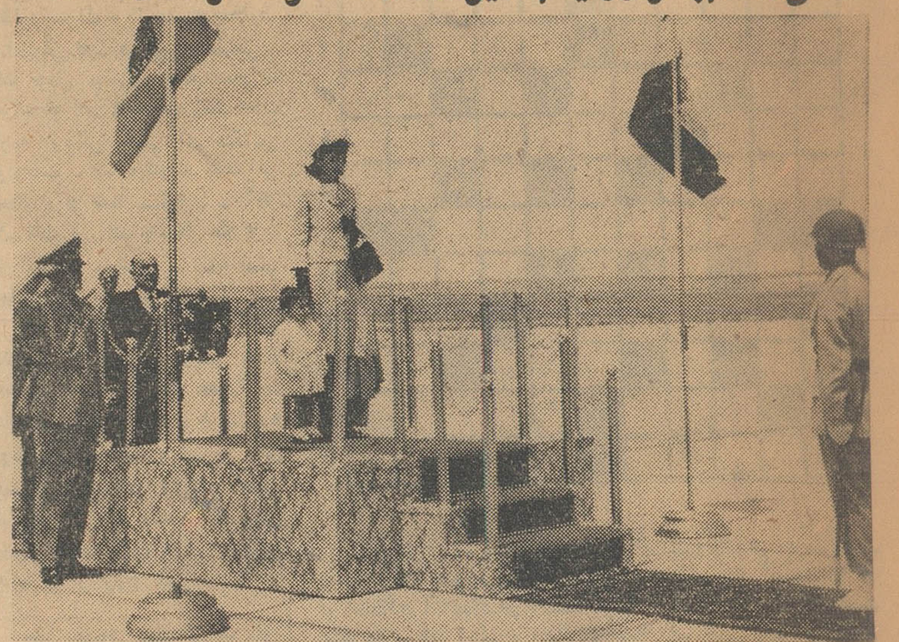

قبلا باستحضار خوانندگان عزیز رسید که روز عید قربان علیاحضرت شهبانو فرح و والاحضرت همایون رضاپهلوی ولیعهد ایران برای زیارت آستان قدس رضوی به مشهد تشریف فرما شدند و پس از زیارت حرم مطهر حضرت ثامن الائمه علیه السلام بعد از ظهر همان روز بطهران بازگشتند. عکس بالا که از مراسم استقبال در فرودگاه مشهد گرفته شده است شهبانو و والاحضرت ولیعهد را در جایگاه مخصوص نشان میدهد.

رئیس فرهنگ رفسنجان گفت :

دستور دادم دانش‌آموزان بمسجد بروند

در رفسنجان کوی فرهنگیان ایجاد میگردد

بنابگزارش خبرنگار ما در رفسنجان چند روز قبل آقای حسین حائری رئیس جدید فرهنگ رفسنجان راجع بوضع فرهنگ این شهرستان اظهار داشت: هم‌اکنون تعداد ۵۱ کلاس مبارزه با بیسوادی در شهر و دهات تابعه تشکیل گردیده و بیش از یکهزار نفر در این کلاسها تحصیل میکنند. ضمنا دستور داده شده است که در مدارس رفسنجان فرائض مذهبی و مقررات دینی کاملا اجرا شود و دانش‌آموزانی که مدرسه آنها نزدیک بمسجد است برای ادای نماز بمسجد بروند. باترمیم حقوق فرهنگیان رفسنجان و پرداخت حقوق آنان برمبنای اشل جدید فعالیت و کوشش فراوانی از طرف فرهنگیان این شهرستان برای پیشرفت وضع فرهنگ مشاهده میشود. آقای رئیس فرهنگ اضافه کرد که در نظر است از محل پنج درصد سهم فرهنگ از درآمد شهرداری یك دبستان و دبیرستان که زمین آن از طرف مالکین اهداء گردیده است ایجاد شود. همچنین در نظر دارم با کمك مالکین وتشریك مساعی فرهنگیان کوی فرهنگیان را در رفسنجان ایجاد نمایم.

آمد و .. رفت

خبرنگار مادر قزوین گزارش میدهد چندروز قبل آقای خردمند شهردار انتخابی قزوین باینشهرستان وارد شد وپس از مطالعه وضع شهرداری بتهران عزیمت نمود. چون آقای خردمند کارمند فرهنگ است وسابقا نیز تصدی سمت ریاست فرهنگ قزوین را بعهده داشته است قرار است پس از اعلام موافقت وزارت فرهنگ، بسمت شهردار قزوین مشغول کار شود اهالی این شهرستان ضمن قدردانی از خدمات گذشته وی در فرهنگ قزوین انتظار دارند هرچه زودتر مجددا باین شهرستان باز گردد. وبوضع شهرداری قزوین سرو ـ صورتی دهد.

سارقی را با آهن سرخ کرده داغ کرد

برای رسیدگی باین جریان پرونده‌ای تشکیل شده است

خبرنگار مادر گرمسار گزارش میدهد چندروز قبل رئیس پاسگاه ژاندارمری ایوانکی از توابع گرمسار که بمنظور اعتراف گرفتن از یك سارق، اورا داغ کرده بود از طرف رئیس وبازپرس دادگاه گرمسار تحت تعقیب قرار گرفت. مشروح جریان باینقرار است :

کربلائی رضا که اصلا از اهالی سبزوار وساکن ایوانکی گرمسار است یك قبضه تفنك بادی دارد که اغلب بچه‌ها با آن نشانه‌روی میکنند و بازای هر یکبار تیراندازی مبلغی میپردازند. کربلائی رضا از این راه امرار معاش میکند و مخارج خودرا تامین مینماید.

چندوقت پیش کربلائی رضا شنید که مالك قریهٔ «ویرانه» واقع در فاصله سه فرسنگی ایوانکی با مبلغ زیادی وجه نقد از مسافرت برگشته وبکشاورزان قریه ویرانه مساعده میدهد دیك طمعش بجوش آمد که شبانه باتفاق چند نفر از دوستانش بقریهٔ ویرانه برود و نقدینهٔ مالك قریه را سرقت کند. کربلائی رضا تفنك بادی خود را برداشت وبادوسه نفر از دوستان همفکرش شبانه بقریه ویرانه رفت ولی آنطور که نقشه کشیده بود موفق نشد وپولی بدستش نیامد ناچاریك قطعه فرش دزدید و بایوانکی برگشت. صاحب فرش جریان را بژاندارمری گزارش داد و رئیس پاسگاه ژاندارمری ایوانکی که از کربلائی رضا مشکوك بود او را به پاسگاه جلب کرد. ضمن بازجوئی از کربلائی رضا چون مشارالیه به سرقت فرش اعتراف نمیکرد رئیس پاسگاه قطعه آهنی را روی چراغ خوراك‌پزی سرخ کرد و قسمتی از بدن سارق را باآهن سرخ کرده داغ کرد وباین ترتیب موفق شداز کربلائی رضا اعتراف بگیرد و فرش مسروقه را از وی مسترد دارد.

پس از چند روز که جای زخم های ناشی از آهن سرخ کرده تا حدی خوب شد و کربلائی رضا توانست از جابرخیزد جریان را بدادگاه گرمسار گزارش داد. از طرف آقای میرسعیدی بازپرس دادگاه این شهرستان اقدام به تحقیق دراین باره شد و چون موضوع در صلاحیت دادگاه دماوند بود پرونده به‌آن دادگاه ارجاع گردید. هم‌اکنون رئیس پاسگاه ژاندارمری ایوانکی باتهام داغ‌کردن یك سارق واعتراف گرفتن از او تحت تعقیب قرار دارد.

دختری در آستانه تغییر جنسیت

طبق گزارش خبرنگار ما در قزوین پریروز دوشیزه بیست ساله‌ای بنام فروغ یکی از اهالی قزوین که علائم تغییر جنسیت دروی ظاهر شده بود برای عمل جراحی در بیمارستان بوعلی این شهرستان بستری گردید یکی از پزشکان بیمارستان اظهار داشت تاچند روز دیگر نتیجه عمل جراحی دربارهٔ دوشیزه فروغ معلوم خواهد شد.

آمارگیری بهداشتی

خبرنگار ما در رباط کریم شهریار مینویسد چند روز است از طرف ادارهٔ بهداشت استان تهران ماموریتی برای آمارگیری وبازدید وضع بهداشت به رباط کریم وارد شده و مشغول آمارگیری میباشند. چند روز پس از ورود ماموربن مزبور آقایان دکتر مرشد مدیر کل بهداشت باتفاق آقای دکتر موید رئیس بهداشت استان تهران وارد رباط کریم شدند و از نزدیك محیط این منطقه را بازدید کردند ودستورات لازم برای بهبود وضع بهداشت بماموربن اعزامی صادر نمودند اهالی از این اقدام مفید اظهار خشنودی مینمایند.

پایان مسابقات پرش طول و پرش ارتفاع دوشیزگان

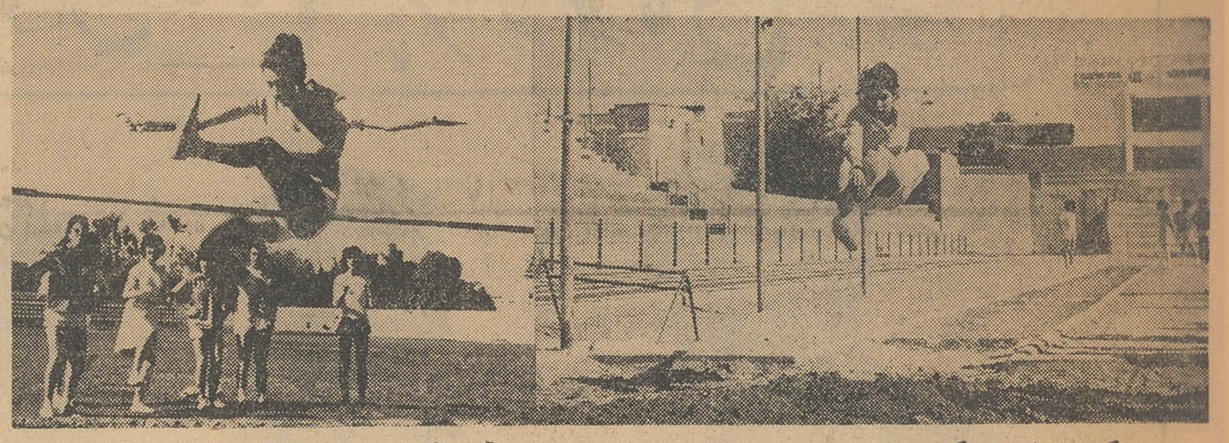

خبرنگار مادر اصفهان گزارش میدهد پریروز مسابقات پرش طول وپرش ارتفاع آموزشگاه‌های دخترانه اصفهان بسرپرستی آقایان ورزنده وداوری خانمهای آذری، ورزنده افشاری وآقایان حبیبیان و برجیان انجام شد. دراین مسابقات عدهٔ زیادی از دوشیزگان ورزشکار دبیرستان های دخترانه اصفهان شرکت داشتند. مسابقات پرش ارتفاع در دودوره انجام گردید ودر نتیجه در دورهٔ اول دوشیزگان ارسمیك خداوردیان از دبیرستان شاه‌عباس ملی ارامنه، مهروانصاری از دبیرستان بهشت آئین واقدس میرهنری از دبیرستان مهرآذر به‌ترتیب رتبه‌های اول تاسوم را احراز کردند. در دورهٔ دوم نیز دوشیزگان دیانا درگالوست از دبیرستان شاه‌عباس ملی، سدیك اردوبگیان از هنرستان دختران و افیك عیسی قولیان از شاه عباس ارامنه حائز رتبه‌های اول تاسوم گردیدند.

در پرش طول نیز دوشیزگان هایکوهی اوهانیان از دبیرستان شاه‌عباس ارامنه اول، دیانا درگالوست از دبیرستان شاه‌عباس دوم و امیك کسابیان قهرمان سوم شناخته شدند در عکس بالا یك صحنه از پرش طول و یك صحنه از پرش ارتفاع دوشیزگان دانش‌آموز دبیرستان های اصفهان دیده میشود.

انتخاب اعضای هیئت مدیره لوله‌کشی

خبرنگار ما در صحنه طی گزارشی مینویسد بنابدعوت مقامات شهرداری صحنه بمنظور تعیین وانتخاب مجدد اعضای هیئت مدیرهٔ شرکت لوله‌کشی آب آشامیدنی صحنه جلسه‌ای در شهرداری اینمنطقه تشکیل گردید. دراین جلسه که بریاست سنی آقای عزیز علی‌اقبال تشکیل شد آقایان فضل‌اله بابائی وخدامراد رسائی بعلت تراکم کارهای شخصی از عضویت هیئت مدیره استعفا دادند و بادعوت دونفر منتخب بعدی برای تعیین وانتخاب هیئت رئیسه اقدام شد و آقایان عزیز علی اقبال بسمت ریاست، سیدیارمراد شاه ابراهیمی نایب‌رئیس، حسینقلی نادری منشی وحسابدار، رمضان‌حق پناه صندوقدار، رحمن میگرو، پیرمراد روحتابی و محمد شاه ابراهیمی بسمت عضو تعیین گردیدند و جلسه پایان یافت.

غرق شد

عصر پریروز پسربچهٔ چهار ساله آقای ولی‌اله ظفری آموزگار دبستان فردوسی نهاوند براثر غفلت وعدم مراقبت والدینش درحوض آب منزل افتاد وغرق شد. هنگامی که ویرا نجات دادند نیمه‌جانی داشت وآخرین لحظات عمررا طی میکرد ولی تااورا بپزشك رسانیدند طفلك جانسپرد. جنازهٔ وی باانجام تشریفات قانونی دفن شد.

تقاضای تشویق

خبرنگار مادر نوبران ساوه گزارش میدهد چندروز قبل عده‌ای ازاهالی بخش نوبران بدفتر نمایندگی اطلاعات آمدند واز حسن انجام وظیفه وفعالیتهای آقای ملك ابراهیم تنهانامه رسان پست وتلگراف ـ نوبران اظهار قدردانی نمودند ضمنا اولیای دانش‌آموزان کلاس اول دبستان گلشن نوبران بامراجعه به دفتر نمایندگی اطلاعات از حسن تعلیم و تربیت وفعالیت آقای محمود حبیبی آموزگار کلاس مزبور اظهار خشنودی کردند وتقاضا داشتند ترتیبی داده شود که از مشارالیه قدردانی بعمل آید.

کدخدای کهنسال و کثیر الاولاد

پنجاه سال از عمر ۱۲۰ ساله‌خود را بکدخدائی گذرانده است

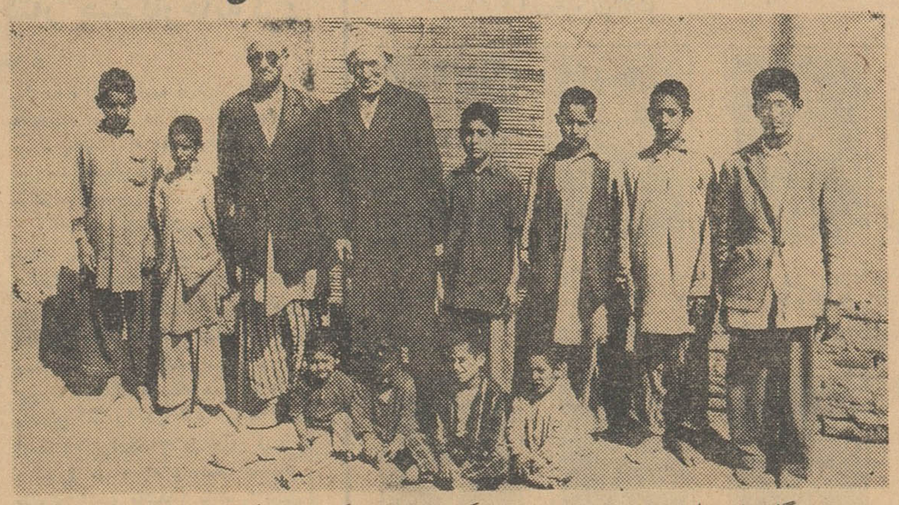

خبرنگار مادر زابل مینویسد چندروز پیش که برای انجام کاری بقریهٔ «بنجار» شش کیلومتری زابل رفته بودم باکدخدای کهنسال این قریه که ضمنا کثیرالاولادترین مردان ده میباشد ملاقات کردم، کربلائی محمد میری تاکنون پنجاه سال از عمر یکصدوبیست سالهٔ خودرا کدخدای قریهٔ بنجار بوده وهنوز هم پس از ۱۲۰ سال زندگی خللی در ارکان وجودش وارد نیامده است.

این کدخدای کهنسال تابحال چهاربار ازدواج کرده است که سه همسر وی فوت کرده‌اند ازاین چهارزن جمعا ۳۱ اولاد پیدا کرده که ۱۵ نفر آنها طی چندسال اخیر یکی پس از دیگری بعلت ابتلای به بیماریهای گوناگون جانسپرده‌اند و فعلا ۱۶ فرزند بزرك و کوچك اعم از پسر و دختر دارد و بعلاوه دارای ۱۴ نوهٔ دختری وپسری میباشد. کربلائی محمد میری کدخدای کهنسال و کثیر الاولاد قریهٔ بنجار هنوزهم بنیه کافی برای انجام کارهای زراعتی دارد و از پیشروان ایجاد سدهای موقتی برروی رودخانه هیرمند میباشد براثر فعالیتهای اواست که هم‌اکنون قریهٔ بنجار آب کافی برای زراعت دارد. یکی از القابی که در محل، باین کدخدای کهنسال وفعال داده‌اند «کلکلی» است که در لهجهٔ محلی بمعنی سروصدای زیاد است. زیرا کربلائی محمد هنگام بستن سدو لاروبی نهر باسروصدای زیاد کارگران را بکار بیشتر تشویق میکند. در عکس بالا کدخدای کهنسال و کثیر الاولاد قریهٔ بنجار باعده‌ای از فرزندانش دیده میشود.

فرستنده سیار

طبق گزارش خبرنگار ما در کرمانشاه ادارهٔ کل انتشارات ورادیو از نظر تکمیل دستگاه انتشاراتی استان کرمانشاهان یکدستگاه فرستندهٔ سیار مجهز بکلیهٔ وسائل و لوازم آخرین سیستم بکرمانشاه اختصاص داد وچند روز قبل دستگاه فرستنده سیار بکرمانشاه حمل شد.

حالا ماموربن ادارهٔ انتشارات و رادیو کرمانشاه میتوانند در حال حرکت، برنامه‌ها و گزارشهای رادیوئی بمرکز فرستندهٔ یکصد کیلوواتی کرمانشاه انتقال دهند و از آنجا بوسیلهٔ فرستنده جدید یکصد کیلوواتی پخش شود. این دستگاه مورد بازدید آقای دکتر صاحبقلم استاندار قرار گرفت.

سرقت گوسفند

خبرنگار مادر ساوه مینویسد : چندروز قبل اهالی قریهٔ «والیمان» ۸ کیلومتری ساوه گوسفندان خود راطبق معمول بچوپان ده تحویل دادند وچوپان هم آنهارا برای تعلیف به بیابان برد ولی هنگامیکه مشغول گوسفندچرانی بود ناگهان عده‌ای سارق بطرف چوپان هجوم آوردند وسروصورت ودست وپایش رابستند و۴۶ راس گوسفند وبز را بسرقت بردند با اطلاع جریان به پاسگاه ژاندارمری طراز ناهید ماموربن رد پای گوسفندان مسروقه را گرفتند و درکوهستانهای امامزاده باوقار گوسفندانرا پیدا کرده تحویل صاحبانش دادند ولی سارقین متواری شدند.

مسابقات کشتی تشویقی باشگاهها

تیم باشگاه شهنام شهر ری قهرمان شد

بنابگزارش خبرنگار ما در شهرری اخیرا بنابدعوت باشگاه شهنام شهرری یکرشته مسابقات کشتی آزاد بین تیمهای کشتی باشگاههای ورزشی تهران جوان، شهباز، صنف خیاط تهران وشهنام شهرری انجام شد. این مسابقات طی دوشب متوالی درمحل باشگاه شهنام شهرری در هفت وزن برگزار گردید ودر نتیجه تیم کشتی باشگاه شهنام شهرستان ری با ۳۹ درجه امتیاز اول، تیم باشگاه تهران جوان با ۳۱ امتیاز دوم، تیم کشتی باشگاه شهباز با ۲۷ درجه امتیاز سوم وکشتی‌گیران صنف خیاط تهران با ۱۹ درجه امتیاز رتبهٔ چهارم را احراز کردند.

مسابقات بداوری آقایان حسین عرب، مرتضی عزیزی، خیراله امیری، شیرزاد، حسین محمدی، منصوری وحسین زانی بسرپرستی آقای ناصر محمدی انجام گردید.

نمایندگان اطلاعات در خدمت مردم

مردم شهرستانها بوسیله نمایندگان اطلاعات خواسته‌های خود را شرح میدهند

نهاوند

عده‌ای از اهالی نهاوند بدفتر نمایندگی اطلاعات آمدند و گفتند دوماه از سال می‌گذرد وهنوز وعدهٔ شهرداری راجع به تقلیل بهای گوشت درشهرستان نهاوند عملی نشده است. نمایندگان اهالی نهاوند میگفتند: مقامات مربوطه قرار گذاشته بودند که تاپانزدهم اردیبهشت ماه نرخ گوشت راارزان کنند ولی هم‌اکنون اردیبهشت ماه پایان یافته و این «قرار» برمدار خواسته مردم نگردیده است.

میگفتند: شهرستان نهاوند مرکز پرورش احشام است و گاو و گوسفند از این شهرستان بسایر نقاط صادر میشود ولی متاسفانه در همین شهرستان نرخ گوشت گرانتر از سایر نقاط میباشد. ازاین گذشته در سایر شهرستانها فروشندگان گوشت احشام مختلف مشخص شده‌اند و معلوم است که کدام قصابی گوشت گاو وکدام گوشت گوسفند وکدام گوشت بز میفروشد ولی در نهاوند اینطور نیست ودر هرقصابی انواع واقسام گوشت عرضه میشود. دربیشتر شهرستان ها سنگهای توزینی مشخص است وفروشندگان سنك «کیلو» بکار میبرند ولی مغازه‌داران نهاوند از مقداری آهن‌پاره وقلوه‌سنك وچرخ‌دنده واز این‌قبیل چیزها بعنوان سنك توزین استفاده میکنند وکسی هم نمیگوید بالای چشمتان ابرواست!

حسن کیاده

کارگران ورفتگران شهرداری بندرحسن کیاده بامراجعه بدفتر نمایندگی اطلاعات گفتند: بااینکه همه ماهه مبلغی حق بیمه از حقوق ما کسر میشود معهذا چنانچه مریض شویم باید باصرف هزینه‌ای زیاد به لاهیجان برویم و به پزشك بیمه آن شهرستان مراجعه کنیم. درصورتیکه دربندر حسن کیاده پزشك بیمه وجود دارد معلوم نیست چرا معالجهٔ بیمه‌شدگان رابه بهداری این منطقه واگذار نمیکنند؟

غرق‌آباد

جمعی از معلمین فرهنگ خلجستان ساوه بدفتر نمایندگی اطلاعات در غرق‌آباد آمدند وگفتند: بااینکه دوماه ازسال ۴۱ میگذرد معهذا هنوز از طرف فرهنگ ساوه برای پرداخت حق‌خارج از مرکز سال ۳۹ ما اقدامی نشده است. این‌عده میگفتند: فرهنگ ساوه دریاسخ تقاضاهای کتبی ما در این باره مینویسد: ماسعی خودرا برای تامین اعتبار حق‌خارج از مرکز سال ۳۹ تمام نموده‌ایم ولی متاسفانه ادارهٔ کل بودجه وزارت فرهنگ دراین مورد اقدامی نمیکند. میگفتند: دست ما و دامان ادارهٔ کل بودجه وزارت فرهنگ!

پلشت‌ورامین

سیلزدگان قراء قوهمه و خاتون آباد پلشت‌ورامین که خانه‌های خودرا براثر سیل اخیراز دست داده‌اند و هم‌اکنون درچادرهای اهدائی شیروخورشید بسر میبرند بدفتر نمایندگی اطلاعات در پلشت‌ورامین آمدند و گفتند: حالا فصل مناسبی برای ساختمان است وما سیلزدگان نه‌تنها فعلا در زیر چادر بلکه دربیابان هم میتوانیم بسربریم تقاضا داریم مسئولین امور با هر شرایطی که هست بیایند و ساختمان خانه‌های مارا که براثر سیل منهدم شده است ایجاد نمایند ومارا از بیخانمانی نجات دهند.

اجرای قانون اصلاحات ارضی در گیلان

بطوریکه خوانندگان عزیز استحضار دارند چندروز قبل طی مراسمی باواگذاری دوقریه ازحومه کوچصفهان بدولت، قانون اصلاحات ارضی در گیلان بمرحله اجرا درآمد. درعکس بالا گوشه‌ای از مراسم واگذاری قراء مزبور وامضاءاسناد مربوطه دیده میشود.

چرا آمدند و چرا رفتند!؟

برای اسفالت خیابانهای ساوه وسائل لازم باین شهرستان حمل شد ولی ...

یك خیابان را زیرورو کردند و این شهر را ترك گفتند!

پس از سالها انتظار چندی پیش بولدوزرها و کامیون های کمپرسی شرکت پیمانکار اسفالت راه تهران ـ ساوه ـ اصفهان در خیابانهای شهرستان ساوه متمرکز شد و فعالیت برای زیر سازی و اسفالت خیابانهای این شهرستان آغاز گردید.

دراینموقع بودکه اهالی شهرستان ساوه که از مدتها پیش درانتظار اسفالت خیابان های شهر بودند خشنود شدند و تصور کردند همانطور که وعده داده شده است تاپایان خردادماه سال جاری تمام خیابان های ساوه اسفالت خواهد شد ولی متاسفانه طولی نکشید که بولدوزرهای شرکت پیمانکار اسفالت نیمی از خیابان سلمان‌ساوجی این شهرستان را برای انجام زیرسازی اسفالت زیرورو کردند وبصورت خرابه درآوردند وآنرا بهمان حال گذاشتند وساوه را ترك گفتند! باینترتیب کار اسفالت خیابانهای شهر متوقف گردید. در تماسی که بامقامات شهرداری گرفته شد آنها هم از علت متوقف شدن اسفالت خیابان ها اظهار بی‌اطلاعی کردند وهم‌اکنون اهالی باحیرت بخود میگویند: اگر بنابود خیابانهارا اسفالت کنند چرا آمدند و چرا یك خیابانرا زیرورو کردند وچرا رفتند؟

سرگذشت پر ماجرای خانواده :

کروپ، سلطان صنعت اروپا

بعد از جنك گمان میرفت بجای کارخانه‌های کروپ از زمین علف میروید. ولی باز دودکشها بودند که به‌آسمان رفتند

از سال ۱۸۵۷ که اولین فرد فامیل کروپ در اسن «آلمان» سکنی گزید این خانواده همه جهان را وحشت زده و متعجب ساخته اند . آنهامالك بزرگترین ثروت اروپاهستند و وسیع ترین کارخانه این قاره را اداره می کنند .

افراد خانواده کروپ همیشه سعی کرده اند در سیاست دخالت نکنند ، لکن همیشه بعنوان یك وزنه بزرگ در تعیین روشهای سیاسی حکومت آلمان بحساب آمده اند . خانواده کروپ ا زابتدای فعالیت سیاسی هیتلر تا هنگامیکه وی آتش جنگ دوم را شعله ور ساخت پشتیبان وی بود . وقتیکه آلمان شکست‌خورد آثار ویرانی های جنگ بیش از هر جا در مایملك خانواده کروپ و در کارخانه های این خانواده مشهود بود .

فاتحین جنگ میگفتند که بر زمین های‌کارخانه کروپ علف خواهدروئید و لکن بعد از مدتی هنگامیکه تجدید حیات آلمان آغاز گشت کارخانه‌های کروپ نیز با نیروی تازه و ماشین های قوی تر بکار افتادند . ولی این بار نیروی کارخانه های کروپ بجای آنکه‌صرف نیرومند ساختن ارتش‌گردد بخاطر تقویت نیروی اقتصادی آلمان بکار افتاد . پس از آنکه کروپ سزای اعمال خود را بمناسبت ـ فروختن اسلحه به‌هیتلر دیدتصمیم گرفت گرد اسلحه سازی نگردد . این تصمیم کوچکترین زیانی برای‌کارخانه های کروپ ببار نیاورد چون بلافاصله سیل سفارش «اجناس زمان صلح» بکارخانه مزبور سرازیر گشت. رئیس آینده کارخانه کروپ آرند کروپ جوان چیزی از شکستها و پیروزی های آلمان بخاطر ندارد . او تنها آلمان آزاد و صنعتی را دیده است و بهمین جهت هدف و تلاش اوبخاطر پیروزی بیشتر سیاست اقتصادی آلمان خواهد بود .

افسانه کارخانه کروپ بپایان ـ نرسیده و سالیان دراز این خانواده بریك‌واحد صنعتی افسانه‌ای حکومت خواهند کرد .

کارخانه های کروپ چند روز پیش صدو پنجاه همین سال آغاز فعالیت خودرا جشن گرفتند در میان دوهزار نفر میهمانان این جشن تنها آلفرید کروپ هیجانی از خود نشان نمیداد. او دهسال پیش از زندان متفقین‌آزاد شد او را بدوازده سال حبس‌محکوم کرده بودند . ولی بعد از سه سال آزادیش را باز پس دادند . آلفرید برای حفظ کارخانه های خود که بنا بگفته متفقین باید در سال۱۹۶۲ فروخته شود تلاش خواهد کرد و دولت آلمان نیز او را مدد خواهد نمود . آلفرید اولین فرد کارخانه کروپ است که تصمیم گرفته دیگر د. کارخانه خود سلاح جنگی‌نسازد.

آلفرید کروپ یکی از شش نفر ثروتمند ترین مردان جهان است و سرمایه او بده میلیارد تومان بالغ میشود . افراد خانواده کروپ هر کدام از چیزی نفرت داشته اند . جدبزرگ آنها از حریق میهراسید و گوستاو کروپ از نور نفرت داشت. آلفردهم از«توپ جنگی» متنفر است و بشنیدن این کلمه ابرو در هم میکشد .

سرنوشت این کارخانه های عظیم بزودی بدست فرد جوانی ازخانواده کروپ سپرده میشود .

پاری ماچ

ستارگان برزیلی در کان

کان این روزها بحق پایتخت‌سینما لقب گرفته وهنر پیشگان زیبا روی وهنرمند از چهار گوشه‌جهان بدین‌شهرزیبا روی آورده‌اند. در میان آنها سه هنر پیشه برزیلی‌بنام «نورما وانگوئیل» ،«اودت‌لارا» و«گلوریا مترس» که در این عکس ملاحظه شان میفرمائید مورد استقبال شدید تماشا چیان وحضار قرار گرفتند و در بیرون ازمحیط فستیوال نیزطرف‌توجه فراوان‌بودند. خبر گزاری فرانسه

دو پزشك آمریکائی خودرا بنقرس مبتلا کردند تا راه درمان آنرا بیابند

اخیرا دو پزشك امریکائی بنام دکتر دانیل مك کارتی و دکتر جیمز فیرز برای تحقیقات در باره یکی از قدیمیترین بیماریهای انسانی یعنی بیماری نقرس خود را عمدا به این بیماری مبتلا کردند .

ماه گذشته این دو پزشك نتیجه تحقیقات شخصی خود را در کالج پزشکان امریکائی در فیلادلفیا گزارش دادند و ثابت کردند که تزریق ـ کریستالهای اوره در مفصل میتواند نشانه ها و علائم یك حمله حاد نقرس را در انسان ایجاد کند و بنا براین باید عامل درد های زیاد و شدید در نقرس باشد . تاکنون تصور میشد که‌بالابودن مقدار اوره خون سبب ایجاد نقرس است . در حالیکه در بیماریهای‌بسیاری اوره خون بالاست بدون اینکه نشانه ای از نقرس در کار باشد . اما وقتی اوره از حالت محلول در خون در آمده و بشکل بلور هائی در آید در آنوقت در مفاصل ایجاد تحریك و درد میکند . این دو پزشك با وارد کردن کریستال های اوره در مفصل خود بدون اینکه اوره خونشان بالا باشد تمام علائم موضعی نقرس را در خود ایجاد کردند . این محققین امیدوارند که با مطالعه بلور های اوره راه‌قاطعی برای درمان بیماری مزاحم و طولانی نقرس پیدا کنند .

لایف

در جهان سینما

** «ژول‌وجیم» نام فیلم تازه‌ای است از فرانسو تروفو کارگردان مشهور فرانسوی واز پیروان مکتب موج جدید که فیلم چهارصدضربه او شهرت بسیار پیدا کرد . دراین فیلم هنرپیشه مشهور فرانسوی ژان مورو درنقش دختر جوانی ظاهر میشود . سایر بازیکنان آن‌عبارتند از اسکارورنر و هانری‌سر . درفیلمهای تروفو تکنیك محکوم احساس است . دراین فیلم تماشاچی پیر وخسته دل هنگامی‌که سینما را ترك می‌کند احساس جوانی و سرزندگی می‌نماید .

** «خیانتکار قلابی» فیلمی است امریکائی باشرکت ویلیام هولدن هنرپیشه معروف وبکارگردانی جورج سیتون که فیلم پل های کوتوری او را درتهران نمایش داده‌اند . همبازی‌ویلیام هولدن دراین فیلم لیلی‌پالمر هنرپیشه انگلیسی است . حوادث فیلم مربوط بیك تاجر آمریکائی درسوئد است . این فیلم طولانی است و مدت نمایش آن دوساعت وبیست دقیقه میباشد .

* « شیطان وده‌فرمان» نام فیلم جدیدی است‌که باشرکت‌فرانسواز آرنو ، کلوددوفین ، ومل‌فرر درفرانسه سرگرم‌تهیه آن‌میباشند . قهرمان داستان این فیلم ، نویسنده‌ای است که به‌کیف پراز الماس که درحدود سی میلیون فرانك قیمت دارد ، دست مییابد و همین کیف باعث‌بدبختی او و خانواده‌اش میشود .

دوران رکود هنر سینما

در این دوره از فستیوال تاکنون فیلم‌درخشانی عرضه‌نشده‌است

«فرشته خرابکار» از مکزیك و «دوی،الهه» از هند جلب توجه چندانی نکردند

در جلسه پریشب فستیوال کان «لوئیزبنوئل» هنرمند معروف‌باردیگر با فیلمی بنام «فرشته خرابکار» در میان تماشاچیان و حاضران ایجاد شگفتی فراوان نمود . این فیلم از طرف مکزیك بفستیوال عرضه گردید. یك روزنامه نویس فرانسوی بعد از مشاهده فیلم و هنگام خروج از سالن گفت :

«این بهترین اثر بنوئل بود .» ولی تماشاچیان استقبال چندانی از آن نکردند . سوژه غیر حقیقی این فیلم یك‌تم استعاره ئی‌و افسانه آمیزبدان می بخشد . داستان فیلم چنین است که بیست نفر مکزیکی که شبی بمنزل یکی از دوستان خود دعوت میشوند در سالن منزل او بدست نیروئی ناشناس‌زندانی میشوند . بدنبال این ماجرا تمام حماقتها و دیوانگی های آنها باوج خود میرسد . عشاق‌دست بخود کشی میزنند .. در این میان تنها یك پزشك و یك زن جوان عقل و درایت و روشن بینی خود راحفظ میکنند . کارگردان فیلم برگرداگرد این سوژه عجیب و تخیلی فیلم‌جالبی میآفریند .

* ـدر جلسه دیشب سینمای‌هند با فیلم «دوی الهه» معرفی شد . داستان فیلم بدین نحو است که هندوی پیری که در دهکده‌ئی از حوالی شاینپور زندگی میکند و احساسات عمیق مذهبی او را بدنبال یك خواب گمان میبرد که روح یکی از الهگان در بدن دخترش دویاحلول کرده است . این ماجرا بگوش همگان میرسد و مشتاقان الهه از گوشه و کنار بکلبه پیر مرد هندو روی می‌ـ آورند . سر انجام مرگ یك کودك و خدشه بحیثیت مافوق انسانی‌الهه بدین داستان پایان می بخشد . هدف از تهیه این فیلم مبارزه باخرافات مذهبی است .

سینمای هند که هم اکنون‌سالیانه سیصد فیلم تهیه میکند با این اثر خودنیز فیلمی شاعرانه بدوستداران خویش عرضه داشته است . مناظر این فیلم و روش و ژستهای شاعرانه بازیکنان آن لطف فراوانی در بردارد. متاسفانه کندی ریتم حوادث وعدم وجود هیجان و کشش کافی در این فیلم بحدی است که باعث عدم ـ موفقیت آن در فستیوال گردید .

سرویس سینمائی خبرگزاری‌فرانسه

خروشچف در میان برندگان فستیوال چایکوفسکی

بعدازپایان‌مسابقات‌بین‌المللی‌موسیقی چایکووسکی در مسکو در کاخ کرملین ازطرف دولت شوروی مجلس ضیافتی بافتخار برندگان این مسابقات برپا گردید. در این عکس نیکیتاخروشچف نخست‌وزیر شوروی در میان برندگان جوایز اول این مسابقات دیده می‌ـ شود . از چپ براست در عکس ، ناتالیاشا خووسکایا برنده جایزه‌اول ویولون‌سل از روسیه شوروی ، ولادیمیر آشننازی پیانیست روسی، خروشچف ، پیانیست جان آگون از منچستر برنده جایزه اول پیانو و بوریس گوتنیکوف از شوروی برنده مسابقه ویولون دیده میشوند .

آسوشیتد پرس

زندگی دیزرائیلی

نوشتهٔ آندره موروآ ترجمهٔ صدرالدین میرانی

ـ۶ـ

در جریان این معاملات دیزرائیلی با «ژان پاول» یکی از سرمایه دارانی که‌بازارهای‌جنوب امریکارادر دست‌داشت آشناشداستعدادوهوش این جوان بیست ساله بزودی مورد توجه خاص‌پاول واقع و پیشنهاد کرد که‌در کارهایش بااو سهیم شود دیزرائیلی از این پیشنهاد فوق‌العاده مسرور وسرانجام وارد کارهای پاول‌شده مامور گردید برای تحقیقات وجلب توجه عامه بتهیه وچاپ بروشورهائی در مورد معادن جنوب‌امریکا همت گمارد . دیزرائیلی در مسائل مربوط بمعادن بسیار بی‌اطلاع‌بود. اما اعتماد فوق‌العاده‌ای بخود داشت . در خلال چندروز جزوه‌جامعی با خط خوانا ضمن ارائه اعداد و میزان سرسام‌آور مقادیر استخراج‌تهیه وبهزینه پاول برای چاپ نزد آقای مورای دوست پدر و ناشر معروف برد که اقدام بانتشارنماید . مورای بنوبه خود تحت تاثیر قدرت‌واعتماد بنفس این جوان که گاهی هنگام صرف غذای شبانه اورابا‌پدرش دیده بود وباو توجهی نداشت واقع گردیدوچون استعداد این جوان بیاندازه مورد توجهش واقع شده تصمیم گرفت برای آینده موسسه خودباوی صحبت کند. او قبلا مجله‌ای بنام مجله کارتل انتشار میدادبه‌بن پیشنهاد کرد آیا مایل است نشریه روزانه‌ای بشکل روزنامه تایمز انتشار دهد؟ دیزرائیلی از این پیشنهاد که‌فوق‌العاده مورد علاقه درون او بود استقبال کرد. مورای مردی بودباتجربه وپرهیزکار اما بدون تصمیم. وبنظر میرسید بیشتر مایل است استراحت کند. نشریك روزنامه تنها آرزوئی بود که‌دیزرائیلی در مغز خود میپرورانید چه بدینوسیله امکان قدرت‌ـ نمائی غیرمستقیم برای او میسر میشد لذا تصمیم گرفتند یك روزنامه «محافظه کار» انتشار دهند . در مورد سرمایه قرار شد آقای پاول‌ـمورای ودیزرائیلی به نسبت مساوی سرمایه گذاری کنند اما از کجا دیزرائیلی قادر به‌پرداخت حق‌السهم خودبود . بالاخره سرمایه تهیه خواهد شد بعد چه بایدکرد . یك مدیر لازم است . بنظرش رسید برای انتخاب مدیر از وجود لوکارت داماد سروالتر اسکات (اسکات رمان‌نویس معروف اسکاتلندی ۱۸۳۲ ـ۱۷۷۱ . م) که در اسکاتلند زندگانی‌میکرد استفاده نماید . دراجرای این نظر لازم بود اورا ملاقات و در صورت موافقت بلندن آورده و مشغول کار نماید علاوه تشکیلاتی برای انجام مکاتبات باکشور های خارجه لازم بود بعدا تهیه یك چاپخانه . احاده یك محل کار وبالاخره کارهای دیگری که شخصا انجام آنهاراعهده‌دار میشد اصرار بن آقای مورای را بستوه آورده و دیگر یارای مقاومت نداشت لذا قراردادی برای نشریك‌روزنامه یومیه بین این سه‌نفر تهیه شد . بدین ترتیب که نصف سرمایه رامورای و بقیه رابنسبت مساوی آقایان پاول ودیزرائیلی قبول پرداخت . بلافاصله جهت انجام ماموریت خود راه اسکاتلند را در پیش گرفت . داخل کجاوه‌در حالیکه آواز میخواند بیاندازه مسرور و در کمال رضایت به‌آتیه خود میاندیشید . باخود میگفت «حوادث برای آنهائیست که خودرا درمعرض خطر حوادث بگذارند »

طرح کارها و نقشه اداری موسسه را بادقت زیاد تنظیم و تهیه کرده بود خاطرات شرکت سابق که در آنجا مخفیانه بوسیله رمز کارها انجام می‌شد بخاطر او بود لذا کتاب رمزی برای مورای تهیه کرد که می‌توانست در مکاتبات از افراد بدون ذکر صریح نام آنها استفاده نماید . قرار شد سروالتراسکات بنام شوالیه ـ لوکارت (ام) آقای کانینك‌وزیر(ایکس)خودمورای (امپراطور)علامت رمزی آنها باشد . بمحض ورود به‌ادنبورك نامه‌های خودرا نزد لوکارت که در خارج شهر در دهکده زیبائی کـه‌ـ معتلق بـه پدر زنش بود و در آنجا زندگانی میکرد برد وقت ملاقات بفردای آن روز موکول شد. این نویسنده وقتی خودرا درمقابل یك جوان کم سن دید حالت انجمادی در خود حس کرد قبلا تصور می‌نمود این آقای دیزرائیلی همان پدر این جوان میباشد که‌قبلا چند باراو رادرلندن ملاقات کرده‌است با جوانی‌خونسردو شوخ‌مسخره‌ـ کمی‌دانش فروش کسیکه پدربزرگش را خیلی بزرك‌معرفی میکرد روبرو شد . درهرحال بعلت جوانی وی این ملاقات در محیط سردی باآقای لوکارت خاتمه‌یافت . سردی این برخورد موجب شد که دیزرائیلی درشجاعت خود تردید کند . بطور کلی یك فردهرقدردر خودبیشتر احساس اضطراب و ترس کند بهمان قدر از وصول بمقصد بیشتر دور می‌شود . باخونسردی کامل و ملایمت فوق‌العاده برای بسط نظریات مورای شروع بطرح نقشه نمود ،درحقیقت اوبنیامین دیزرائیلی بود اما بخوبی میدانست که عقاید یك جوان بیست ساله بسختی قابل قبول مردان بزرك است بنابراین لازم دانست خودرا عادت دهد تانظریات خویش را مستبدانه و نقل از گفتار بزرگان اظهار نماید . هنگام سخن گفتن همه چیزرا بزرگتراز آنچه بودجلوه میداد فرضا میگفت‌شخصیت فوق‌العاده پاول ـ کلیه طبقات شهر ـ کلیه منافع معادن ـ تمام امریکا ـ بزرگترین سیاستمداران دوست صمیمی مورای هستند وزیر پشت‌سر اوست بالاخره روزنامه‌ای که پیشنهاد کرده بود و بایستی بنام« نماینده» نام‌گذاری شود دارای کلیه مزایای روز بود باتمایل فوق‌العاده‌ایکه نشان میدادزندگانی برای او جنبه یك رمان‌درخشان حوادث روز را داشت که بارنگهای زنده‌ای آنرا نقاشی کرده بود . آقای لوکارت ضمن تردیدتحت تاثیر این طوفان واقع و تعهد کرد روز بعد این پیامبر جوان را به‌پدر زنش معرفی کند .

سروالتراسکات در آن عصر بزرگترین مرد مشهور و درخشان دنیا بود کاروانهای امریکائی در محل اقامتش بزیات او میرفتند و اسکات آنها را باحترام وشکوهی فراوان بار میداد زائرین را د رپارك خود بگردش میبرد درحالیکه سگهایش در اطراف او بهرسومیدویدند اغلب برای آنها ماهی میگرفت خانه‌ای را که د رابتدا تصمیم داشت دهکده‌ای برایش باقی بماند متدرجا بیك قصر بارونهای اسکاتلندی مبدل شده بود این طرز زندگانی پر آمد و رفت برای اسکات خیلی گران تمام میشد ، پیشنهاد های مختلف ناشرین کتب برای طبع کتابهای او دردسری شده ودراین میان پیشنهاد های این یهودی جوان هم از طرف «شوالیه » جنجال جدیدی بود . در کتابخانه قشنك خود اوراملاقات و به‌پیشنهادات بنیامین . گوش فرا داد بیان پرحرارت این جوان پرشور تازه وارد توجهش را جلب کرد هم خود اورا دوست داشت و هم افکارش را می‌پسندید . سرانجام پیشنهادها مورد قبول واقع شدند نهایت اسکات برای داماد خود تقاضای واگذاری یك کرسی درپارلمان نمود . پرواضح است که مدیر چنین روزنامه عظیمی باید یك کرسی درپارلمان داشته باشد بنیامین تهیه این کرسی را در پارلمان برای لوکارت وعده‌داد مدت سه‌هفته نزد اسکات اقامت نمود که در خلال‌این مدت هرشب در محضر سروالتر اسکات صرف شام میکرد و این‌زندگانی برای او بیاندازه جالب وایده‌آلی بود .

ناتمام

عشق بازیافته

نوشتهٔ پل گوردو

ـ۶ـ

فردای آنروز صیادان درساحل «سن» جسد آرتور جوان را پیدا کردند . هیچ‌اشتباهی ممکن نبود . او وارث تاج وتخت انگلستان ودوك دوبرتانی و زندانی قلعه بزرك بود . آرتور را کشته بودند . لوئیز از جمله اولین کسانی بودکه جسد آرتور را شناخت . او پس‌از آنکه چهره‌آرتور ناکام را غرق دربوسه ساخت محبت عظیم خودرا نسبت بدو باگریه‌های فراوان آشکار نمود . دربین گریه گوئی ناگهان فکری بخاطر دخترك رسید و بخودگفت : («ژان‌شاه بی‌زمین» غاصب تاج و تخت انگلستان او را کشته است . جز او هیچ‌کس نمیتواند قاتل‌آرتور ناکام باشد !) آنگاه کوشید تا مردم را نسبت بژان بشوراند .

کمانداران « ژان شاه بی‌زمین» دخترك را دستگیرکردند و او را بحضور شاه انگلستان‌که عده‌ئی از افراد خانواده احاطه‌اش‌کرده بودند بردند . ازجمله اطرافیان‌ژان‌یکی هم «ویلیام‌دوبرااوس» بود که تقریبا ازهمه ماجراها خبرداشت . خشم ونفرت لوئیز راهیچ چیز نتوانسته بود تسکین بخشد . لوئیز هنگامیکه رو در روی ژان قرار گرفت‌نتوانست

خودش را کنترل کند و او را متهم نمود وگفت : «بلی ، شما ، شما عموی آرتور هستید که او راکشته‌اید . او پسر برادر شما و وارث حقیقی تاج وتخت بود . بامن هرچه میخواهید بکنید ! حالا که دیگر آرتور در کنارم نیست از مرك باکی ندارم !» رنك از روی ژان پریده بود وباطرافیان خودگفت : «این زن دیوانه شده و بدینجهت نمیخواهم او را بمحضر قضات بفرستم . او احتیاج بطبیب دارد . فعلا مرا با او تنها بگذارید .»

نفرت و نومیدی لوئیز را بیش‌از هرموقع زیباکرده بود . ژان علیرغم عشقی که بایزابل دانگولم داشت ناگهان شعله‌های هوس را در دل خود شعله‌ور دید . بهمین جهت بمحض آنکه تنها شد لوئیز را درآغوش کشید و خواست او را ببوسد . ولی لوئیز چون شیری‌بدفاع از خود پرداخت . او نمیخواست قربانی قاتل آرتور محبوبش گردد . سرانجام دخترك موفق شد خودرا از چنك ژان رها سازد . آنگاه‌خنده‌ئی دیوانه‌وار اورا درخود گرفت . ژان یقین‌کردکه لوئیز دیوانه شده است. بهمن جهت او را از خود راند و درکوچه‌ها سرگردان ساخت.

چند ساعتی لوئیز بیهدف پرسه زد . ودرآنحال که زاری کنان درمیان کوچه‌های «روئین» راه میرفت سوارکار جوانمردی بدو برخورد. این سوارکار که قبلا درخدمت آرتور بود لوئیز را شناخت و او را بخانه‌ئی برد و طبیبی ببالینش آورد .

ناتمام

در خیابان خواجه نظام‌الملك یکی ازپر جمعیت ترین نقاط تهران

سینمای زیباو مجلل فیروزه با مراسم باشکوهی افتتاح شد

سینمافیروزه یکی اززیباترین وراحت‌ترین سینماهای پایتخت می‌باشد

برنامه های سینمافیروزه ازبرجسته‌ترین آثار سینمائی جهان انتخاب شده است

سالن انتظار سینما زیبا و راحت می‌باشد

عصر روز چهارشنبه‌سینمای زیبا و مجلل فیروزه طی مراسم خاصی افتتاح یافت‌ـ این سینما که در یکی از پر جمعیترین نقاط تهران یعنی خیابان نظام‌الملك گشوده‌شده است واقعابجابوده که‌سینمائی باین زیبائی در این محل‌وجود داشته باشد و مردم این محل که از همه گونه سرگرمی و تفریح بی‌بهره مانده‌اند به سینما این تفریح سالم‌احتیاج وافری داشتند . صاحبان سینما فیروزه باین احتیاج مردم پی‌برده‌وباسعی وپشتکار وبکار انداختن سرمایه گزافی سینمائی زیبا و راحت دراین محل بنا نمودند و هدف‌اولیه آنها نیز خدمت بمردم وبالا بردن سطح معلومات عامه‌بوده است‌وهمواره نیزسعی‌خواهند نمود که هرچه بیشتر دراین راه گامهای تازه‌ای بردارند .

در افتتاح سینما فیروزه گروه کثیری از هنرمندان ـ نمایندگان مطبوعات و مردم پایتخت شرکت داشتند ـ و از طرف آقای آشتیانی مدیر شرکت آش ـ ن ـ پذیرائی گرمی از مدعوین بعمل آمد‌ـ آنگاه فیلم رنگی‌وبسیارجالبی از مسافـرت اعلیحضرت همایون شاهنشاه به‌آمریکا و اروپا نشان داده شد که مورد استقبال مدعوین قرار گرفت و ابراز احساسات‌مردم نسبت به شاهنشاه در سالن سینما فیروزه تا مدتهاادامه داشت آنگاه فیلم سینمائی ماسیست قویترین مرد روی زمین‌با شرکت‌هنرمندان‌بزرك عالم سینما مارك فورست ـ ماریااورفئی وپل‌وینر(هرکول سیاه) ـسینماسکوپ‌ـ رنگی‌ـ دوبله بفارسی ـ محصول مشترك آمریکا ـ ایتالیا ـ فرانسه نشان داده شد و این مراسم در ساعت ده بعد از ظهر پایان پذیرفت .

ساختمان وسردر سینما

ساختمان سینما فیروزه طوری ساخته شده است که در آن‌تماشاچی احساس‌راحتی کامل را مینماید و از نظر فنی وساختمانی همه نوع وسیلـه در آن بـه کار بـرده شـده است و پیش‌بینی های کاملی شده است .سردر زیبا و جالبی برای‌سینمافیروزه ساخته‌شده است‌ونورنئون‌وچراغهای‌سر‌ـ درزیبائی مخصوصی به‌خیابان خواجه نظام‌الملك بخشیده است و نظر هر بیننده را بطرف خود جلب‌مینماید .

سالن انتظار

در سالن انتظار سینمافیروزه پیش بینی های لازم از نظر جا ـ راحتی و زیبائی شده است بطوریکه جای کاملی برای تمام تماشاچیان فیلم وجود دارد و سالن آن بقدر کافی وسیع وزیباست‌صندلی های راحتی و محیطی‌وسیع سالن انتظار سینما تماشاچی را در ساعات انتظار بخود مشغول‌مینمایدوبرای‌تماشاچی هیچگونه‌اشکال تولیدنمینماید بیننده که از در ورودی وارد سالن انتظار میشوداحساس می‌کند که میتواند مدتی رادر این سالن باآسایش کامل بسر برد .

سالن نمایش

سالن سینما فیروزه گنجایش یکهزار و دویست و پنجاه نفر را دارد و صندلی های سالن کاملا راحت میباشد و بین ردیف های صندلی و سقف باندازه‌کافی‌هست‌که‌تماشاچی بتواند راحت ساعاتی را به تماشای برنامه های جالب سینما فیروزه بگذراندصندلی ها کاملا مشرف به پرده‌وسیع وبزرك سینما و تماشاچی‌جلو بهیچوجه‌مزاحم‌تماشاچی‌پشت سر خود نیست و پرده‌سینما برای فیلمهای سینماسکوپ‌و حتی وسیع‌تر ساخته شده و در نظر گرفته شده است که فیلم های وسیع تـر از سینماسکوپ هم‌بتوان برروی آن بنمایش گذارد .

دستگاههای تهویه هوا

شوفاژ ودستگاههای‌تهویه هوای سالن سینما فیروزه طوری ساخته شده است که در تمام فصول گرمای آن‌بیك اندازه نگاه داشته میشود و حرارت سالن سینما چه در زمستان‌و چه‌درتابستان‌مطبوع ونه‌گرم ونه سرد است .

آپارات

آپارات سینما فیروزه از بهترین نوع آپارات های‌دنیا انتخاب شده است و ازنوع زایس میباشدودارای‌دوآپارات میباشدکه برای مواقع‌ضروری آپارات دوم آن در نظرگرفته شده است .

فیلمها و برنامه ها

سینما فیروزه‌با فیلم‌جالب و قهرمانی ماسیست قویترین مرد روی زمین افتتاح یافت و مدیران سینما همواره‌کوشش خواهند نمود تا برنامه های سینما را از برجسته‌ترین آثار سینمائی جهان انتخاب نموده و برای اولین بار دراین سینما بمعرض نمایش بگذارند.

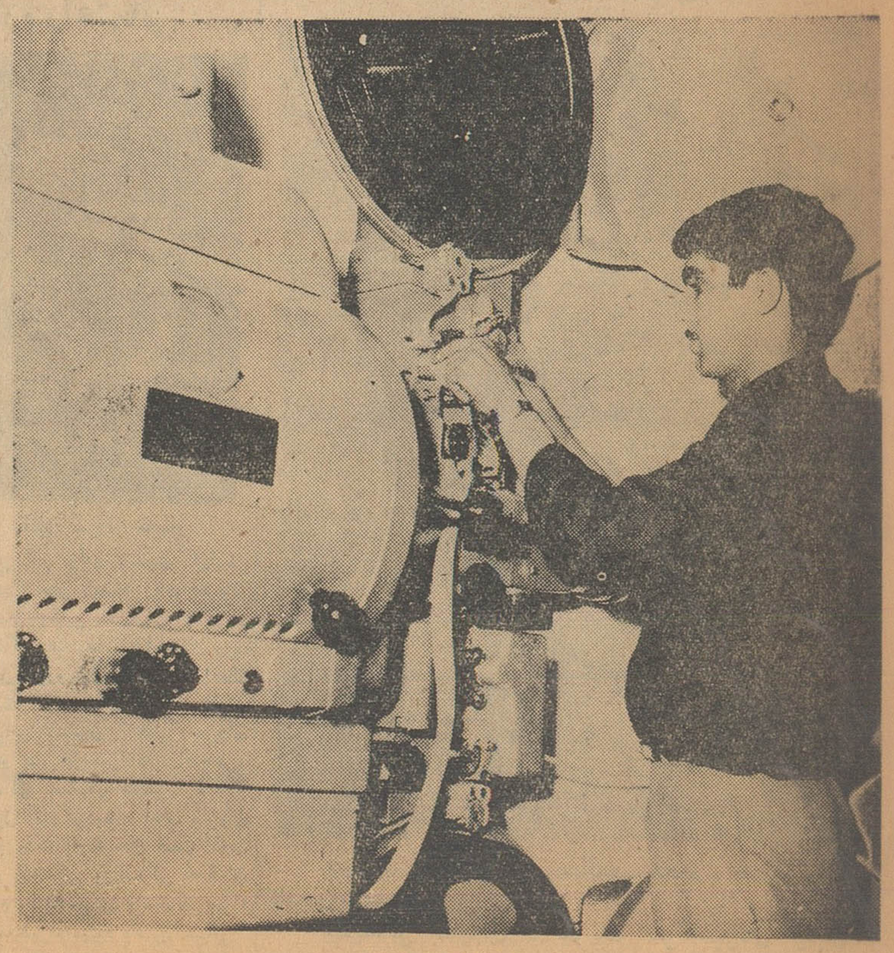

آپارات‌سینما فیروزه ازنوع‌زایس‌بهترین آپارتهای‌دنیامیباشد

وزیر بازرگانی از کارخانه جنرال بازدید کرد

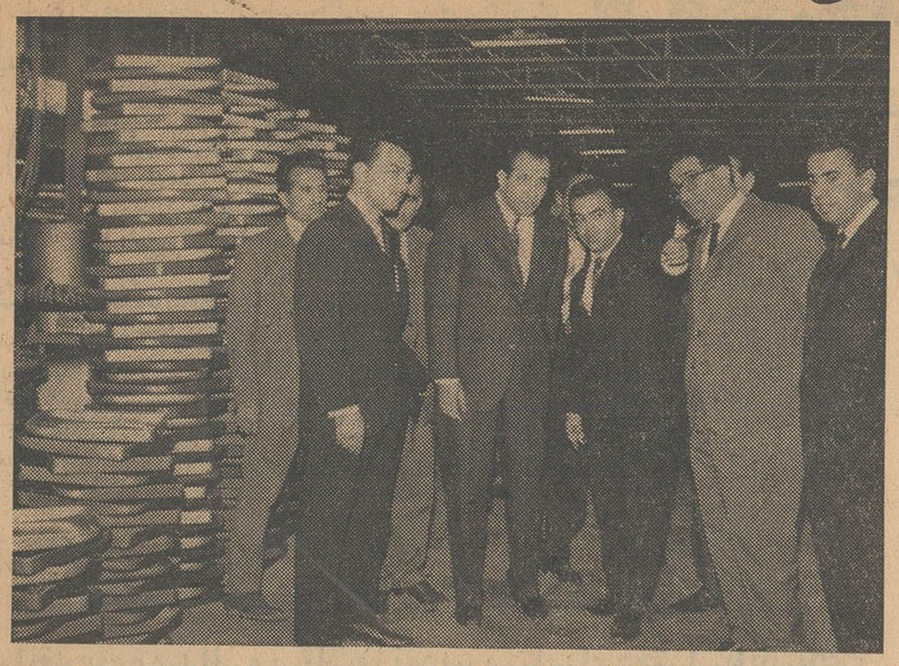

آقای مهندس شاپور بهبهانی ، در قسمت صندلی سازی توضیحاتی به آقای دکترآموزگار وزیربازرگانی‌میدهد

بقیه از صفحه ۸

قرائت کرد :

جناب آقای وزیر محترم بازرگانی

قبلا از تشریف‌فرمائی جنابعالی و سروران محترمی که برای بازدید کارخانه جنرال قبول زحمت فرموده‌اند از طرف هیئت مدیره گروه جنرال سپاسگزاری نموده و از اینکه وزیر جوان و فعالی چون جنابعالی بموسسه نوبنیادی که بادست مهندسین و کارگران ایرانی پایه گذاری شده است‌تشریف می‌آورد اظهار خوشوقتی ومباهات مینماید.

البته احتیاج نخواهد داشت که در حضور جنابعالی که خود دکتر در علم اقتصاد هستید مباحث‌اقتصادی رامطرح نمایدولی یك نکته را منباب تذکر معروض میدارد و این نکته تشویق جوانان بکار و برحذر داشتن آنها از پشت میز نشینی ادارات دولتی است .

مسلم تصدیق‌خواهیدفرمود تازمانیکه این نکته‌مورد توجه ونظر زمامداران وقت قرار نگرفته وبا تدابیرگوناگون وازروی نقشه‌های صحیح عملی‌نشود کشورما روی سعادت رانخواهد دید .

بعقیده بنده تنهافردی که می‌تواند این‌موضوع‌را از حرف وارد عمل‌کند مقام وزارت بازرگانی است که‌باید کلیه مقررات مملکتی را از نظر اقتصادی و تولید کار سنجیده و از وضع هرگونه قانون و مقرراتی که کمترین تضادی با این نکته اقتصادی داشته باشد جلوگیری نماید .

مملکت ما اکنون در وضعی قرار گرفته است که عدم وجود کار واضافه شدن بر تعداد بیکاران هر آینه تولید اشکالات بیشماری رابرای دولت وملت ایجاد مینماید ووظیفه هیئت محترم دولتو مخصوصا جنابعالی است تابا طرح قوانین و حمایت از اشخاصیکه حاضر شده‌اند سرمایه و عمر خودرا درراه تولید صرف نمایندبه این اشکال بزرك مملکتی پایان داده و سطح درآمد افراد را همانطور که مورد نظر اعلیحضرت همایون شاهنشاهی‌است بپای ممالك مترقی جهان برساند.

رقابت مصنوعات خارجی

جناب آقای وزیر بازرگانی از این که ما صنعتگران صنایع فلزی درخواست حمایت بیشتری از دولت داریم نباید مکدر شده و درخواست مارا حمل بر سود جوئی فردی تلقی نمائید .

صنعت صنایع فلزی اکنون در مراحل اولیه‌تکامل خودبوده‌وهمانطوری که‌دبیر محترم سندیکای صنایع فلزی مکررا متذکر شده‌اند کارخانجات‌ما بپایه‌ای از قدرت نرسیده‌اند که‌بتوانند از حمایت دولت مستغنی بوده وبا کارخانجات خارجی رقابت نمایند .

دلائل بیشماری برای نظریات‌خود درمورد عدم توانائی رقابت بامحصولات خارجی داریم‌که البته در جلسات متعددیکه درحضور خودجنابعالی‌تشکیل شدمورد بحـ ثقرار گـرفت وبنده بطور خلاصه ذیلا عرض مینمایم :

۱ـبواسطه عدم وجود کارخانه‌ذوب آهن درمملکت صاحبان صنایع فلزی وملت ایران دروضعی قرارگرفته‌اند که‌فروشندگان آهن ازخارج میتوانند هرآینه کارخانجات مارافلج نموده و یا لااقل بابالابردن قیمت آن مارا در وضعی قرار دهند تانتوانیم بامصنوعات خارجی رقابت نمائیم .

۲ـعدم وجود بازار کافی برای محصولات ساخت ایران باعث شده است که مانتوانیم مانند ممالك‌مترقی آسمبلی‌لاین درست کرده و جنس را ارزانتر بخریدران عرضه داریم‌زیرا همانطوریکه جنابعالی میدانید اکنون کارخانجات خارج بواسطه داشتن بازار کافی صنعت فلز رابرپایه‌آسمبلی لاین مستقر کرده‌اند که‌هرکارگر موظف بساختن یك قطعه کوچك ازیك محصول میباشد و در نتیجه توانسته‌اند هم تولید رابالا برده‌و هم حقوق‌راکه برای مصنوع خود میپردازند بحداقل برسانند که دراکثر مواقع این‌حقوق پرداختی از حقوقی‌که ماصاحبان‌صنایع برای مصنوع خود میپردازیم کمتر است.

۳ـ نوددرصد اجناس‌مصرفی‌کارخانجات ماميبايست ازخارج وارد شود که اکثرا بواسطه زیادی مسافت بین‌ایران وکشور صادر کننده در وضع ناهموار وبدی بدست ماميرسد که‌مقدارضایعات ماردرسال بالابرده و در نتیجه‌بقیمت تمام شده اضافه میگردد .

وضع ادارات

۴ـبواسطه نداشتن برق در مملکت هرکارخانه مجبور است برای خود کارخانه تولید برقی احداث نمایدکه هزینه اداره آن و استهلاك ماشین آلات «خودبار سنگینی بدوش صنایع میباشد» .

۵ـقوانین کاروبیمه‌های اجتماعی‌خود دوعامل دیگرند که مشکلات بیشماری برای صنایع جوان ایران تولید کرده‌اند ـطبق قوانین موجوده مامی بایست ۴۰ درصد از حقوق کارگر رابعنوان بیمه‌و مرخصی پرداخت‌نمائیم که‌در گران کردن قیمت تاثیربسزائی دارد.

۶ـبالا تر ازهمه وضع ادارات‌مملکت است که‌خود بهتر دراین مورد بااطلاع هستید . برای مثال عرض مینماید :

بمجرد اعلام سهمیه سال ۱۳۴۱این شرکت ازوزارت صنایع ومعادن درخواست اجازه برای ورود مواداولیه کالای خود نمود و یا اینکه درنامه درخواستی بصراحت مقدار موردنیاز اینکارخانه ذکرشده بوداینك پس از یکماه از بانك مرکزی نامه‌ای رسیده است که در آن خواسته شده تامقدار موردنیاز وبانکی که برات درآن واریز میشودتعیین واعلام گردد تا اقدام نمایند .

۷ـدرمورد بخاری حمایت کافی از این موضوع شده است لیکن متاسفانه هزینه گمرکی وسود بازرگانی وضع شده برمواد اولیه دیگر مصنوعات ماطوری است که باسود بازرگانی و هزینه‌گمرکی همان محصولات که‌در خارج ساخته ووارد میشود تفاوت چندانی‌ندارد و تنهادلیلی که‌ماتوانسته‌ایم محصول خودرا بنصف قیمت خارجی برسانیم آن بوده‌است که‌مانند وارد کنندگان این مصنوعات منفعت جو سودپرست نبوده‌ایم . وباحداقل منافع برای پیش بردن این صنعت جوان قناعت کرده‌ایم .

جناب‌آقای وزیربازرگانی‌درمملکتی که‌سودپول به ۲۰ الی ۳۰ در صدترقی کرده‌است تصدیق میفرمائیداشخاصی که‌سرمایه ووقت خودرا دراین‌راه‌صرف میکنند ازلحاظ‌مصالح‌مملکتی میبایست جزو طبقه ممتاز قرار گرفته و حتی‌ـ المقدوربرای تشویق دیگران بسرمایه گذاری از آنها تشویق لازم بعمل آید .

تاریخچه کارخانه

چون بحث‌وتجزیه‌وتحلیل‌این‌مسائل مفصل‌است‌از شرح بیشتری‌خودداری و بطور اختصار بعرض تاریخچه‌این کارخانه میپردازد :

شرکت سهامی جنرال مکانیك در ۲۸ فروردین ۱۳۳۳ با سرمایه ۱۵ میلیون ریال که صدی چهل آن پرداخت شده بود با رهبری آقای ابوالقاسم بهبهانی و مدیریت آقایان مهندسین ـ عنایت بهبهانی ـ هدایت بهبهانی ـایرج‌بهبهانی واینجانب‌رسما تاسیس و شروع‌بکار نمود . کارخانه شرکت ابتدا در محل اجاره ای واقع در خیابان شمیران در محوطه ای بوسعت ۲۵۰ متر مربع افتتاح شد .

در سال ۱۳۳۴ برای اولین باردر ایران‌موفق بساخت بخاری نفت سوز روپوشدار که بکاربراتور تنظیم نفت مجهز بود گردید .

در آنموقع صنعت فلز منحصرابه ساختن درب و پنجره فلزی اطلاق میشد و هیچگونه مصنوع پرس کاری شده ای وجود نداشت و عده ای ساخت چنین بخاری را از جملـه محالات تصور میکردند ولی اینشرکت براثر تشویق های بی شائبه مردم توانست‌نه تنهاساخت بخاری‌روپوش دارجامه عمل بپوشاند بلکه محصولات دیگر خود را از قبیل :

قفسه های آشپزخانه ـ لوازم تحریر ـ صندلیهای آلومینیومی و آهنی یکی پس از دیگری برای اولین بار در ایران به مصرف کنندگانی که ما را مورد حمایت خود قرار داده بودند تقدیم نماید . در سال ۱۳۳۶ که‌سه سال از عمر فعالیت این‌شرکت میگذشت کارخانه جنرال موفق بـه ساخت آبگرمکن تمام اتوماتیك کـه بتواند در مقابل ۱۵ آتمسفر فشارآب مقاومت نماید گردید و چون مورد استقبال بی نظیر هموطنان عزیز قرار گرفت‌هیئت مدیره این شرکت‌ساخت آبگرمکن و بخاری را مقدم برلوازم دیگرتشخیص‌داده‌وازساخت‌مصنوعات دیگر که خود این شرکت پایه گذار آنها بوده خود داری نمود .

تشویق مردم

در همان سال چون فعالیت‌صنعتی کارخانه نیاز بسرمایه بیشتری‌داشت سرمایه شرکت تا ۵۰ میلیون ریال افزایش یافت و ۶۰ در صد آن از طرف شرکاء پرداخت گردید .

بدینوسیله زمینی‌بمساحت ۴۰۰۰۰ متر مربع در اراضی یافت آباد ـ خریداری و پس از دادن سفارش ماشین آلات مدرن و سنگین شروع بساختمان محلی بمساحت ۱۲۰۰ متر مربع برای کارخانه و ششصد متر مربع برای انبار ها ی‌خود نمود.

پس از اتمام کارساختمان کارخانه جنرال رسما از محل سابق "باغ" محل که اکنون ملاحظه فرموده اید منتقل و فعالیت خود را در محیط بزرگتری ادامه داد .

در سال ۱۳۳۸ پس از دریافت ماشین آلات تازه اینکارخانه موفق شد که نوع و مدل بخاری خود را تغییر داده و انواع دیگر آبگرمکن را نیز ببازار عرضه دارد .

بموازات پیشرفتن فعالیت صنعتی این کارخانه چون بازهم احتیاج بـه سرمایه زیادتری بود از این جهت در بهمن سال ۱۳۳۹ بقیه سرمایه‌تعهدی ازطرف شرکاء پرداخت و سی‌میلیون دیگر نیز نقدا بسرمایه اضافه ـ گردید .

با کمك سهامداران و تشویق مردم کارخانه جنرال توانست مساحت‌زیر بنای خود را به ۱۴ هزار مترتوسعه داده وماشین آلات مجهز و مدرن‌تری را برای پروژه های تازه خود وارد نماید .

در همین سال برای اولین بار در ایران کارخانه جنرال دست به اقدام بی سابقه ای زدو پروژه ساخت ـ رادیاتور فلزی را وارد مرحله عمل نموده مملکت را از رادیاتور های فولادی خارجی که عموما در وضع و اندازه های نامتناسب وارد مملکت میشد بی نیاز ساخت .

در سال ۱۳۴۰ چون ورود دیگ شوفاژ ممنوع گردیده بود و فروش رادیاتور بدون دیگ حرارت مرکزی میسرنبود این شرکت با کمك کارخانه بریان امریکا ساخت دیگ لوله مسی را شروع نمود که باز هم مانند سایر کالا های ساخت این شرکت مورد استقبال هموطنان عزیز قرار گرفت.

جناب آقای وزیر بازرگانی چون کلیه پروژه های ذکر شده که از طرف‌این کارخانه بمرحله‌عمل درآمده است نتیجتا منافع یکعده واردکننده را در خطر انداخته است از این جهت دست به‌تحریکات‌و نشر اکاذیب زده اند ولی ما مطمئنیم باز هم در این مبارزه شکست خواهند خورد زیرا ما نظر غارت و چپاول نداشته و همواره سعی کرده ایم که جنس مرغوب و خوب تحویل خریداران بدهیم و با این نیت مسلما موفق خواهیم شد .

در خاتمه باز هم بنام یك فرد ایرانی از حضورتان استدعا دارم که با تشویق صنایع و جلوگیری‌ از مصنوعات خارجی برای ملتی که خطر بیکاری چون سرطانی آنها را تهدید میکند تولید کار نمائید و نگذارید که تعداد بیکاران روزبروز فزونتر شود زیرا در موقعیکه کار نباشد دیگر گران و ارزان بودن هیچ کالائی تاثیر در وضع این ملت‌نخواهد داشت .

بسیار متشکرم

پس از گزارش آقای مهندس‌شاپور بهبهانی از مدعوین پذیرائی شد . وزیر بازرگانی مقارن ساعت شش و نیم کارخانه جنرال را ترك گفت .

خوشبخت کیست؟

اولین دسته حجاج

بقیه‌از صفحه‌اول

آقای شیخ محمد باقر نهاوندی

ولی ناگهان سر از آبادان و تهران درآوردیم . این امر موجب عدم رضایت حجاج شده بودو آقای شیخ محمد باقر نهاوندی واعظ معروف که ازسر نشینان هواپیما بوددر این‌باره بخبر نگارما اظهار داشت :در ساعت چهار بعد از ظهر دیروز من‌و یکصد و چهار نفر از حجاج سوار یك هواپیمای چهار موتوره ایرانی شدیم وبمادرفرودگاه‌جده گفتندباهواپیمای جت بمقصد بغداد پرواز میکنید و بهمین لحاظ از هر نفر مسافر یکصد وپنجاه ریال‌بابت عوارض فرودآمدن در عراق گرفتند . ولی پس از سوار شدن اولامعلوم‌شد که بجای‌هواپیمای جت مارا بوسیله هواپیمای معمولی و کهنه فرستاده‌اند و ثانیا بجای فرود آمدن در فرودگاه بغداد پس از مدتی سرگردانی در آسمانها در آبادان فرود آمدیم .

آقای شیخ محمد باقر نهاوندی اظهار داشت شرکت هواپیمائی در فرودگاه جده ازمسافرین برای‌فرود آمدن در بغداد پول گرفت وباآنکه از هر لحاظ موجبات‌مسافرت حجاج ببغداد و عتبات فراهم شده بود ناگهان هواپیما در آسمان تغییر مسیر داد و مهماندار بما گفت که اجازه نمیدهند در بغداد فرودآئیم.

درآبادان

در فرودگاه آبادان پس از آنکه هواپیما بزمین نشست‌رئیس فرودگاه از این پیش آمد معذرت خواست و ضمنا اظهار داشت بما دستور داده شدکه هواپیمای حامل شما درآبادان فرودآید و ضمنا بما تکلیف کردکه برای‌استراحت بهتل فرودگاه برویم. مسافرین از پیاده شدن منصرف‌شده واظهار داشتند بایستی‌وضع ماروشن شود و اقداماتی هم بوسیله تلگراف و تلفن انجام گرفت و بالاخره‌اطلاع دادند که با همین هواپیما بتهران پرواز کنید و ما پس از یکساعت پرواز مجدد مقارن نصف شب به فرودگاه تهران رسیدیم .

حجاج ازاین پیش‌آمد بسیار ناراضی بوده و میگفتند :اگر قرار براین‌بود که حجاج ببغداد نروند بچه علت بآنها بلیط فروختند وحتی عوارضی از آنها دریافت کردند چون اصولا حجاج اصرار نداشتند که ببغداد بروند و این پیشنهاد خود شرکت هواپیمائی بود که حجاج رادر بغداد فرود آورد .

حجاج پس از پیاده شدن در فرودگاه مهرآباد موضوع را باطلاع تیمسار سرلشکر خادمی رئیس هیئت مدیره شرکت‌ملی‌هواپیمائی رسانیدند ووی اظهار داشت فردا ساعت ده بیایند تا ترتیب پرواز مجدد آنها را ببغداد بدهیم . ولی چون روی گذرنامه ها مهرورودی زده بودند دیگر کسی راغب باین‌پیشنهادنگردید

دعوت از نخست وزیر

آقای شیخ محمد باقر نهاوندی ضمنااظهار داشت : من آقای دکتر امینی را در منی بچادر کاروان‌توکل دعوت کردم و درباره وضع هیئت سرپرستی و بهداری با ایشان‌مذاکره نمودم بایشان گفتم که وضع هیئت سرپرستی امسال بهتر از سالهای گذشته است .

ضمنا بآقای نخست وزیر تذکر دادم‌که از محل وجوه حجاج قریب چهار میلیون و نیم تومان پول‌موجود است که بایستی صرف ساختمان مناسب در جده و مکه و سایرمقامات شودو اکنون هزاران حاجی دراراضی مرطوب سکنی گرفته‌اند و از ایشان خواستم که در این باره فکری بکنند آقای نخست وزیر در این موردپاسخ دادند که اعتبار ساختمان مناسبی برای حجاج تامین شده است و حتی اعلیحضرت در سفر خود بمکه اولین کلنگ ساختمان را بزمین‌زده‌اند ولی هیئت های سرپرستی درگذشته نتوانستند این کار را انجام دهند ومن تکلیف این کار را روشن خواهم کرد

یك درخواست

آقای نهاوندی اظهار داشت که وجوه دریافتی از بابت عوارض فرودگاه بغداد را بآنها پس بدهند زیرا وقتی مسافرت بآنجا عملی‌نشده دریافت عوارض لزومی ندارد .

آقای نهاوندی‌درمورد اثرمسافرت آقای نخست وزیر بمکه اظهارداشت مسافرت آقای نخست‌وزیر تحولی در وضع حجاج بوجود آورد چون ایشان بی ریا بهمه جا رسیدگی می کردند و در چادر های حجاج می ـ نشست و از وضع آنان میپرسید در روز عید قربان که حجاج برای «رمی جمره‌عقبه»هجوم آوردندوبیش از یك میلیون نفر در این مراسم شرکت داشت آقای دکتر امینی در میان جمعیت بزحمت افتاده‌بود ولی شرطه ها دور ایشان را گرفتند و نخست‌وزیر موفق بانجام مراسم‌شد

چادر کعبه

امسال مامورین‌دولت سعودی‌چادر کعبه‌را که همه ساله‌مصریهامیآوردند پس فرستادند ودر مقابل چادردیگری را که در کشور سعودی بافته شده بودطی‌تشریفاتی بوسیله اعلیحضرت ملك سعود بر روی کعبه کشیدنداین چادر زربفت بود و روی آن نوشته شده بود : اهدائی خادم الحرمین سعودابن عبدالعزیز آل‌سعود ۱۳۸۱

ایران نباید

بقیه‌از صفحه‌اول

ساعت ده و چهل و پنجدقیقه بامداد امروز آقای‌دکتر امینی‌نخست وزیرو چندتن‌از همراهان باهواپیمای جت بوئینگ عربستان سعودی پس از انجام مناسك حج از جده وارد تهران شدند .

در فرودگاه مهرآباد هیئت دولت آقایان دکترنصر شهردارتهران، حمزه غوث سفیر کبیر عربستان سعودی معاونین نخست‌وزیر، تیمسارسرلشکر نصیری رئیس شهربانی کل کشور و بانو امینی همسر آقای نخست وزیر ، همچنین گروه کثیری از دوستان و آشنایان ایشان حضور داشتند و از آقای نخست وزیر استقبال بعمل آوردند

پس از چند لحظه هواپیما کاملا متوقف گردید و آقای نخست وزیر برروی پلکان هواپیما ظاهر شد . هنگام پیاده شدن آقای نخست وزیر از هواپیما ، مستقبلین ایشان را احاطه کردند و یکا یك روبوسی نمودند و خیر مقدم گفتند . ازطرف دستجات مختلف ، دسته های گل بآقای نخست وزیر تقدیم شد و چند جلد کلام الله مجید به ایشان اهداء گردید .

آقای حمزه غوث سفیر کبیر عربستان سعودی در ایران ضمن خیر مقدم بآقای نخست وزیراظهار داشت ، از خداوند متعال خواستارم که این سفر حج را بر شما وسایر همراهان قبول فرماید سپس آقای نخست وزیر و بانو امینی داخل اتومبیل قرار گرفتند و در حالیکه آقایان وزیران و سایر مستقبلین ایشان را همراهی میکردند و یك اسکورت افسران شهربانی نیز در اطراف اتومبیل نخست وزیر بود محوطه فرودگاه را ترك نمودند و یکسر رهسپار منزل گردیدند .

گزارش خبرنگارما :

عرفات ـ ۲۵ اردیبهشت ـ اسمعیل یگانگی خبرنگار اعزامی اطلاعات گزارش میدهد :

اینجا صحرای محشر است ، اینجا همان معاد موعود است انگار دنیا به آخر رسیده و بندگان‌خدابرای‌ارزیابی اعمال خود در دنیای خاکی بپای میز عدل الهی جمع شده‌اند !

فعلا مجال ترسیم‌این‌اجتماع‌فراموش نشدنی مسلمین‌جهان و ریاضت کشیدن آنان نیست . موضوع جالب فعالیت نخست وزیر است .

آفتاب بیرون چادر تخم مرغ رانیم پز میکند و کمترکسی از چادر خارج میشود مردم هفتاد و دوملت جهان در کنار یکدیگر در نهایت صلح و آشتی بسر میبرند ، در چادر های ایرانیان جنب و جوش زیادی بچشم میخورد .

آقای دکتر امینی که از صبح زود، سرکشی به چادر ها را شروع کرده هنوز هم مشغول است . حجاج‌ایرانی در دسته های دویست سیصد نفری در یك چادر بزرك اجتماع میکنند و نخست وزیر را به جهت‌سخنرانی دعوت میکنند . امروز ، بدون اغراق‌نخست وزیر در پانزده اجتماع حجاج ایرانی شرکت کرد و یابهتر بگویم امروز نخست‌وزیر پانزده بارسخنرانی کرد !

بطوریکه دقیقامحاسبه کرده‌ام آقای نخست وزیر پس از ورود به مکه (پنجشنبه ۲۰ اردیبهشت) در مدت یکهفته که اعمال حج بپایان رسید سی و پنج بار در اجتماعات‌ایرانیان در مکه ، عرفات و منی شرکت کرد . وبهمین‌اندازه سخنرانی کرد و چند بار از شدت گرما نزدیك بود بحال اغماء بیفتد (بخصوص در عرفات و منی) نخست وزیر جمعا برای هشت هزار نفر سخنرانی کرد و در این مجالس سه بار از بلندگو استفاده کرد (دوبار از بلند گوی دستی)

آخرین بار که آقای نخست وزیر یکشب در منی در یك اجتماع حجاج ایرانی شرکت کرده بود . دکتر ناظر زاده بشوخی گفت : آقای نخست‌وزیر حساب شرکت دراین‌جلسات را دارید؟ گفتند تازه به سی و پنج تا رسیده است !

دکتر امینی بشوخی گفت از مسافرت اروپا که برگشتم مدتی بعلت کثرت مشغله سخنرانی نکرده بودم حالاکه فرصت هست چرا جبران نکنم و بعد با خنده اضافه کرد همانطور که نماز قضا را میشود خواند سخنرانی قضا را هم میتوان انجام داد !.

سفیر سرگردان !

یکی از وقایع جالب عرفات امسال که فعلا مجال ذکر آنست ماجرای گمشدن آقای قریب سفیر کبیردولت شاهنشاهی در صحرای عرفات بودبدین معنی که راهنمای آقای سفیر کبیر که شب باتفاق ایشان از مکه به‌عرفات آمده بود موفق نشد در آن اجتماع عظیم و غیر قابل تصور انسانها چادر مخصوص سفیر کبیر را پیدا کند و درنتیجه‌ایشان پس ازساعتهاسرگردانی تا صبح ناچار روی شنهای صحرای عرفات بیتوته کرد و بقول آقای‌نخست وزیر ثواب بیشتری نصیبش شد .

دو نفر دیگر

منی (منا) ـ ۲۶ اردیبهشت ـ امروز دو نفر دیگر از حجاج ایرانی در زیر آفتاب طاقت سوز ۵۸ درجه‌ای منی جان سپردند و بااین ترتیب‌تعداد تلفات حجاج ایرانی تاکنون به چهار نفر بالغ شده‌است و این رقم کمترین تعداد تلفات حجاج ایرانی در دهسال اخیر است .

حسن صفوی ۵۰ ساله اهل یزد مقارن ظهر امروز بعلت سکته قلبی در منی درگذشت مرحوم حاجی صفوی پس از انجام عمل رمی جمره وقربانی کردن گوسفند از احرام خارج شد ولی هنوز مدتی از حاجی شدن او نگذشته بود که بعلت گرمای شدید دچار سکته قلبی شد ودرگذشت . خانم آن مرحوم که همسفر او بود ظهر آنروز به مکه عزیمت کرده بود . مرحوم صفوی مبتلی به بیماری قلبی‌بود و از تهران مقداری دوای قلبی با خود آورده بود .

تلف‌شده دیگر ، غلامحسین‌هادیان پیرمرد ۷۰ ساله طبسی است که او نیز امروز بعلت گرما زدگی (پس از حاجی شدن) جان بجان آفرین تسلیم کرد و بقول معروف از جمله آندسته از حجاجی است که به ندای حق‌لبیك گفته است .

مرك دو زن عرب

امروز از مکه اطلاع رسید که در مراسم طواف خانه خدا از شدت ازدحام دو نفر زن عرب زیردست وپا له‌شدند و د ردم جان سپردند .

مذاکرات دکتر امینی

امروز آقای دکتر امینی نخست وزیر با حضرت شیخ ابراهیم‌مفتی عربستان سعودی که بزرگترین شئخصیت روحانی این کشور است ملاقات کرد . مفتی اعظم عربستان سعودی ۷۰سال دارد واز دو چشم نابیناست در این مذاکرات که قریب به یکساعت طول کشید بدوا آقای دکترامینی به لزوم وحدت مسلمین جهان اشاره کرد و گفت در دنیای آشفته امروزباید مسلمین متحد شوند و برای پیشرفت تعالیم دین مقدس اسلام‌بیش از پیش بکوشند برای انجام این هدف عالی باید اختلافات جزئی از بین برود . یکی از وسایل رفع‌این اختلافات جزئی اینست که علمای شمابتهران بیایند باعلمای‌ما مذاکره کنندهمین تماسها خود بخودرشته های‌دوستی‌و صمیمیت را استحکام می‌بخشد .

حضرت مفتی عربستان سعودی در پاسخ بیانات آقای‌نخست وزیراظهار داشت‌فکربسیارخوبی‌است‌منهم‌معتقدم که‌قرآن باید راهنمای همه‌مسلمین جهان باشد آنچه پیغمبر اسلام فرموده اصل است وبقیه فروع‌است. آقای نخست وزیر گفت علمای‌ما هم همین نظر جنابعالی رادارند.

بعد مفتی‌اعظم عربستان سعودی اظهار داشت ما خیلی از شمامتشکر میشویم که دراین‌زمینه‌توسط‌حضرت ملك بامامکاتبه کنید ما هم جواب میدهیم همین توجه شما به‌مؤتمر اسلامی در تهران باعث‌عصبانیت دشمنان اسلام شده است

آقای نخست وزیر پاسخ داد : همینطور هم شده‌اکنون آنهامشغول هستند !

در پایان حضرت شیخ ابراهیم‌برای موفقیت دولت مسلمان ایران دعا کرد

آقای نخست وزیر بخبرنگار اعزامی ما گفت :امیدوار است اختلاف شیعه و سنی از بین برود .

شاهنشاه درخانه خدا

بعداز پایان‌ملاقات آقای‌نخست‌وزیر بامفتی عربستان سعودی سفیر کبیر پاکستان در عربستان در محل اقامت هیئت نمایندگی ایران درمنی باآقای دکترامینی ملاقات کرد. سفیر کبیر پاکستان دراین ملاقات اظهارامیدواری کرد که دولتین ایران و پاکستان ترتیباتی بدهند تا در سال آینده اعلیحضرت همایونی و ژنرال‌ایوبخان روسای دوکشور ایران و پاکستان بزیارت خانه خدا بروند .

گسترش روابط دو کشور

جده ـ ۲۷ اردیبهشت ـ بعداز ظهر امروز آقای نخست‌وزیر با اعلیحضرت ملك‌سعود پادشاه ووالاحضرت امیر ـ فیصل ولیعهد ووزیر خارجه عربستان سعودی متناوبا ملاقات ومذاکره کرد . مذاکرات امروز آقای دکتر امینی در حقیقت دنباله مذاکرات قبلی‌ایشان بود .

دراین مذاکرات مسائل مربوط به گسترش روابط اقتصادی ،سیاسی و فرهنگی بین‌دوکشور مطرح گردید.

آقای نخست‌وزیر در هتل جده در مورد مذاکرات امروز خود اظهارداشت ازاین مذاکرات‌راضی‌هستم وامیدوارم رشته‌های صمیمیت و دوستی بین دو کشور روزبروز مستحکمتر شود .

بعداز ظهر همین روز آقای نخست وزیر در هتل جده بامفتی‌اعظم‌فلسطین ملاقات ومدتی پیرامون مسائل مذهبی مذاکره کرد .

عراق راه‌نداد

عصر جمعه ۲۸اردیبهشت فرودگاه جده پس‌از یکهفته تعطیل بازشد و نخستین هواپیمای حامل حجاج‌ایرانی بسوی بغداد پرواز کرد . ولی طبق اطلاعی که به‌جده رسیده دولت‌عراق به هواپیمای مذکور اجازه نشستن در فرودگاه بغداد نداده وناچار هواپیمای مذکور در آبادان برزمین نشست .

بهمین جهت هواپیمای دیگر حامل حجاج ایرانی از پرواز بسوی بغداد منصرف شدفعلا اکثریت‌حجاج ایرانی بسوی مدینه روی آوردند .

نخست‌وزیر گریه کرد

روزجمعه (۲۸اردیبهشت)آقای‌دکتر امینی نخست‌وزیرو همراهان باهواپیما ازجده عازم مدینه شدند وعصر آن روز به‌جده باز گشتند .

نخست‌وزیر هنگام خواندن فاتحه درسر قبور ائمه‌اطهار دربقیع‌از شدت تاثر گریه کرد وضع قبور ائمه‌اطهار دربقیع‌بسیار تاثرانگیز ورقت‌باراست.

نخست‌وزیر و همراهان نماز روز جمعه‌را در مسجدالنبی خواندند ودر کنار آقای دکتر امینی ملك‌ادریس پادشاه لیبی و همراهان او نیز نماز جماعت گذاردند .بیش از چهل هزار نفر زن‌و مرد از ملتهای مختلف‌جهان دراین نماز جماعت شرکت داشتند .

جده ـ آقای نخست وزیر ضمن تشریح وضع خاور میانه و موقعیت خاص‌ایران در این منطقه حیاتی‌جهان گفت : کشور ما از قرون گذشته همیشه دارای رژیم ثابت بوده ولی ا زیك سیاست ثابت محروم بود .

آقا ی‌دکتر امینی همچنین اظهار داشت : در صحنه سیاسی خاور ـ میانه ما نباید رل تماشاچی را داشته باشیم و همینطور بنشینیم ببینیم دیگران چه میکنند تا ماهم از آنها پیروی کنیم کشور ما در خاور میانه موقعیت خاص و مناسبی دارد و همانطور که رژیم کشور مایك رژیم ثابت و مستحکم است‌باید درسیاست نیز یك روش قاطع و ثابت داشته باشیم .

نخست وزیر اظهار امیدواری‌کرد که ایران بتواند نقش شایسته خود رادر خاور میانه انجام دهد .

در مورد تشکیل موتمر اسلامی در تهران و کراچی گفت . مقدمات‌اینکار فراهم خواهد شد و انشاءالله در فرصت مناسب یك موتمر اسلامی در تهران تشکیل خواهد شد .

وکلای دادگستری

بقیه‌از صفحه‌اول

و جلو درهای ورودی دادگستری دستجات مختلفی‌از وکلاءدادگستری که آماده شرکت‌در انتخابات بودند برای کاندیدا های خود فعالیت می کردند و بانصب آگهی های‌مختلف در دادگستری کاندیدا های خود را معرفی مینمودند .

اکثریت شرکت کنندگان‌انتخابات را وکلاء جوان دادگستری تشکیل میدادند بمحض آنکه یکی ازوکلاء قصد ورود بسالن برای دادن رای داشت اوراق تبلیغاتی مربوط به کاندیدا های مختلف را باو میدادند و عده‌ای از وکلای دادگستری نیز در جلو سالن بزرك با یکدیگر در باره کاندیداهاقول‌و قرارمیگذاشتند.

عدلیه خلوت بود

با آنکه امروزشنبه و روز بعداز تعطیل بود ، چون بیشتر وکلاء دادگستری آماده‌شرکت درانتخابات کانون بودند راهرو های‌دادگستری و محاکم نسبتا خلوت تر بود زیرا وکلاء دادگستری سر گرم فعالیت های انتخاباتی بودند .

در انتخابات کانون وکلای دادگستری سه خانم نیز شرکت خواهند کرد که عبارتند از بانوان دکترمهرانگیز منوچهریان :قدسیه حجازی یکاترینا سعید خانیان . از این سه نفر ساعت ده صبح خانم منوچهریان وارد سالن شده و رای خود را داد وقتی خبرنگار ما ازخانم دکتر منوچهریان‌پرسید بچه کسانی رای داده‌اید.خانم منوچهریان گفت: فقط نام دو نفر از همکلاسان سابق خود آقایان دکتر ابوالقاسم تفضلی ودکترمحمود پیشوارا بشمامیگویم.

وکلای دادگستری بمحض ورود بسالن نمره میگرفتند و سپس برای دادن رای به‌پای صندوق میرفتند و امروز اولین نمره راآقای سیدهاشم وکیل گرفته بود . آقایان ثریا و فروتن روسای‌دفتر کانون وکلاء که امور اداری کانون را زیر نظر هیئت مدیره اداره میکنند مراقب‌بودند تا وکلائی که پروانه وکالت خود را تمبر نکرده بودند نسبت به تمبر پروانه های خود اقدام کنند .

در میان وکلائی که برای رای دادن می آمدند عده‌ای بچشم می‌خوردند که درطول سال حتی یك‌بار هم بدادگستری نیامده بودند .

۴۶۷ رای

یکساعت بعد از ظهر امروز اخذ آراء جهت انتخاب اعضاء هیئت مدیره کانون وکلاء خاتمه یافت و جمعا ۴۶۷ رای اخذ گردید .

قرائت آراء از صبح فردا شروع خواهد شد

یکی ازوکلاء دادگستری رای خودرا در صندوق میاندازد

شاهنشاه

بقیه از صفحه اول

بهره برداری از سد سفید رود را صادر کردند .

در مراسم افتتاح سد ، علیاحضرت شهبانوی ایران و والاحضرت غلامرضا پهلوی حضور داشتند اعضای هیئات دولت ، جمعی از نمایندگان سیاسی خارجی و شخصیت های برجسته مملکتی و گروهی از نمایندگان مطبوعات خارجی و داخلی عکاسان و فیلم برداران و مقامات‌عالیرتبه سازمان برنامه نیز دراین مراسم شرکت داشتند .

مطابق برنامه ای که تنظیم شده بود مدعوین بامداد صبح امروز به‌محل سد که‌در راه قزوین ـ رشت و در نزدیکی محلی بنام منجیل قراردارند رهسپار شدند و در حدود ساعت ۹صبح در محل سد در انتظار تشریف فرمائی شاهنشاه و علیاحضرت شهبانو بودند.

در حدود نیم ساعت بعد هواپیمای اختصاصی شاهنشاه در فرودگاه‌موقتی که در نزدیکی سد ایجاد شده بود بزمین نشست و لحظه ای بعد شاهنشاه و شهبانو با اتومبیل مخصوص عازم محل شدند .

افتتاح پل

در سر راه شاهنشاه ابتدا پل‌عظیم بتونی بنام « بالا بالا » را که یکی از طرحهای راه سراسری خرمشهر به بندر پهلوی میباشد افتتاح کردند . این مراسم در ساعت ۹ و پنجاه و پنج دقیقه انجام گرفت .

این پل که برروی پایه های بتونی مرتفع ساخته شده در نوع خود یکی از طولانی ترین پل های بتونی ایران میباشد و راه قزوین به رشت را یك کیلومتر و نیم کوتاه میکند .

در موقع افتتاح پل از طرف‌مسئولان سازمان برنامه گزارشی از مشخصات پل و همچنین کارهای راه‌سازی‌سازمان برنامه باستحضار ملوکانه رسید و به پرسش های شاهنشاه در زمینه های مختلف کار های عمرانی پاسخ گفته شد .

در محل پل گروهی از مردم گیلان و نواحی اطراف گرد آمده‌بودندونسبت به شاهنشاه و شهبانو ابراز احساسات میکردند .

در ساعت ده و بیست و پنج دقیقه شاهنشاه و شهبانوی ایران به محل سد رفتند و ازطرف‌مدعوین‌ومتخصصان فرانسوی سازنده سد مورد استقبال قرار گرفتند .

سپس آقای مهندس اصفیا قائم‌مقام نخست وزیر در سازمان برنامه گزارشی باین شرح بحضور شاهنشاه معروض داشت .

گزارش آقای مهندس اصفیا

اعلیحضرتا ـ سد سفید رود که امروز بدست مبارك شاهنشاه افتتاح می‌یابد نتیجه بیش از هفت سال تلاش و کوشش کارمندان سازمان برنامه و مهندسین مشاور و پیمانکاراست .

هفت ماه قبل اعلیحضرت همایونی سد کرج را افتتاح فرمودند و در حدود ۸ ماه دیگر سد دز نیز برای بهره ـ برداری آماده خواهد شد . یعنی در مدت کمتر از یکسال و نیم سه سد عظیم بر تاسیسات دیگر کشور افزوده میشود .

این سد ها نه فقط درایران جزو کارهای عمرانی بزرك‌محسوب میشوند، بلکه بمقیاس زیبائی نیز در زمره شاهکار های فنی بحساب می‌آیند .

اکنون که چهار ماه به آخر دوره برنامه عمرانی دوم باقی مانده‌است باجرات میتوان گفت که عملیاتی که دراین دوره انجام شده و نتایجی که بطور مستقیم و غیر مستقیم عاید کشور گشته ، نسبت به گذشته بی سابقه بوده‌است . ایجاد صنایع مختلف ـ توسعه بنادر ـ ساختمان جاده ها و فرودگاه‌ها ـ پیشرفت کشاورزی ـ آبیاری عمران شهر ها ـ توسعه بهداشت وفرهنك و تربیت افراد متخصص از جمله مسائل قابل توجهی است که باید ذکر کرد .

ولی متاسفانه بعللی که زایده عوامل مختلف است غالبا نسبت‌باین عملیات و پیشرفت ها قضاوت های عجولانه و غلطی شده است و ازروی بی‌اطلاعی انتقادات وخورده گیری هائی بعمل آمده و افکار عمومی را نسبت به آنها منحرف ساخته است.

مثلا راجع به همین سدسفیدرود گفته شده‌است‌که کار اشتباه و بی حاصلی بود و یا آنکه هزینه‌آن نسبت به نتیجه آن گزاف است .

در صورتیکه کشاورزان واقعی گیلان که هر سال خسارات کم آبی را کشیده‌اند ـ امروز به‌اهمیت آن در حل مساله کم آبی و تغییر سر نوشت این منطقه پی برده‌اند و آنهائی که تا اندازه‌ای به قوانین فنی و اقتصادی آشنائی دارند و با نظر وسیع وبا دور اندیشی باین قبیل کارهای عمرانی مینگرندمطمئن هستند که این سد بانهایت دقت و صرفه جوئی و بدست اشخاص‌امین و کاردان طرح و ساخته شده‌است. و منبع قابل ملاحظه‌ای برای ازدیاد محصولات کشاورزی و صنایع و در آمد مردم این سامان است .

اهمیت ظاهری این قبیل کا رهای عمرانی تدریجا در طول زمان بر همه و بخصوص برمردمیکه از آن متمتع میشوندروشن خواهدشد و این خود بزرگترین‌ارج و دلخوشی تمام اشخاصی است که در آبادانی این کشور کم وبیش سهیمند و غالبا با ایمان و علاقه باین عملیات همت میگمارند .

سپس مدیر عامل سازمان برنامه گفت : اکنون استدعا دارم اجازه فرمایند مدیر عامل سازمان عمران سفید رود گزارش مختصری درباره سد سفید رود و نتایج آن‌بعرض برساند :

مشخصات‌سد

در این هنگام‌مهندس بیانی ضمن گزارشی اظهار داشت .

اعلیحضرتا ـ اکنون که باتاییدات الهی وبر اثر عنایات مستمر شاهانه‌سد سفید رود خاتمه یافته است اجازه میخواهد مختصری راجع‌به مشخصات سد وآثار اقتصادی آن بعرض‌برساند.

سد سفید رود که در بلندترین مرتع ارضی ۱۰۸ متر ارتفاع دارد و در نوع خود بلند ترین سد دنیا است طول پای سد ۴۲۵ متر و ظرفیت مخزن آن ۱۸۰۰میلیون متر مکعب است بعبارت دیگر اگر میخواستیم این آب را در مخزنی به‌قاعده۲ متر در ۲متر بریزیم ارتفاع آن بیش از فاصله زمین وکره‌ما میباشد . و با این‌آب میتوان‌در تمام طول‌خط‌استوای زمین استخر شنائی درست کرد که عمق آن ۵متر و عرض آن ۹ متر باشد .

مقدار بتونی که در این سد بکار رفته است ۷۱۰ هزار مترمکعب‌است‌و مساحت دریاچه‌ای که ایجاد خواهد شد ۵۶۰۰ هکتاراست‌در این سدتمام وسایل پیش بینی طغیان واندازه گیری وحرکات نامحسوس سد موجوداست.

پس از اینکه شبکه آبیاری گیلان وفومن تمام شود در حدود ۲۴۰ هزار هکتار زیر کشت خواهد رفت .مقدار لازم برای آبیاری این مساحت که قسمت بزرگی از آن برنجزار است‌در حدود ۲هزار میلیون متر مکعب آب است از این مقدار در حدود ۱۲۰۰ میلیون متر مکعب از آب رودخانه و کمبود آن یعنی هشتصد میلیون متر مکعب باید از ذخیره سد برداشت شود با این وضع در سخت ترین موقع ارتفاع سطح آب برای تولید برق کافی است .

قرارداد امضا شد

قرارداد خط فشار قوی منجیل ـ پهلوی امضاء شده‌است و تا آبان ۴۲ تمام خواهد شد .

هریك از مولد های برق سفیدرود ۱۷۵۰۰ کیلووات‌قدرت دارد .

در آینده قدرت مولد های سدسفید رود به ۸۷۵۰۰ کیلووات خواهد رسید. بااین قدرت نه تنها تمام گیلان برق کافی خواهد داشت بلکه میتوان از این برق برای استخراج آبهای زیر زمینی دشت قزوین کاملا استفاده کرد .

عمر سد

بنابر ارقامی که در دست است عمر سد سفید رود در حدود ۱۱۰ سال است . ولی ممکن است عمر سد بیشتر شود .

هزینه سد پس از وضع‌بهای‌ماشین آلاتی که باقی خواهد ماند در حدود ۴۱۰۰ میلیون ریال و هزینه های‌محل تیرو خرید زمین و غیره بدون‌مالیات و عوارض در حدود ۴۰۰ میلیون ریال است .

بنابراین‌صرفنظر از هزینه‌های‌شبکه آب‌و برق برای خود سد درحدود۴۵۰۰ میلیون ریال خرج برداشته شده‌است. بنا برآمار بسیار دقیقی که از زیان کم آبی گیلان در شش سال اخیر بدست آمده مسلم است که سدحاضر حتی‌بدون داشتن شبکه آب و برق سالیانه بیش از ۳۵۸ میلیون ریال‌بر عواید برنجکاری گیلان خواهد افزود لذا تمام مبلغ ۴۵۰۰ میلیون ریال در مدت ۱۳سال از محل افزایش‌محصول برنج مستهلك خواهد شد .

واین صرفنظر از عوارضی است که‌به تبعیت از افزایش تولید ، همیشه بدست می آید .

پس‌از ساختمان شبکه آب و برق کلیه هزینه سد و شبکه های آن ۸ هزار میلیون ریال‌خواهد شد .

از هم اکنون مسلم است که لااقل تا ۱۱۰سال دیگر کشاورزان گیلان نه تنها با کم آبی مواجه نخواهند شد بلکه سطح کشت گیلان بحدی خواهد رسید که هیچگاه در تاریخ نظیر داشته است .

ح فرمودند .

پس از پایان بیانات آقای مهندس بیانی شاهنشاه باتفاق شهبانوی ایران درساعت ۱۰و ۵۵ دقیقه با قطع نوار سه رنك سد سفید رود را افتتاح فرمودند .

پس‌از افتتاح سد سفید رودشاهنشاه باتفاق شهبانوی ایران و همراهان‌از قسمت های مختلف سد و تاسیسات آن بازدید نمودند . در هر قسمت شاهنشاه سئوالاتی از وضع کارو زندگی هریك از مسئولین سدمینمودند که ازطرف آنان جواب لازم داده‌میشد.

آنگاه شاهنشاه و همراهان ازکوی کارمندان و کارگران سد سفید رود واقع در هرزه ویل بازدید نمودند و کارکنان کوی‌را مورد تفقد قراردادند .

شاهنشاه ناهار را در کوی‌کارگران سد صرف نمودند و بعد از ظهرعازم تهران گردیدند همراهان و مدعوین که برای افتتاح سد به این خطه آمده بودند در حدود سه بعد ازظهر رهسپار تهران شدند . بدین ترتیب دومین سد بزرك کشور بدست شاهنشاه افتتاح گردید وبهره‌برداری از آن آغاز شد .

تمبر یادگاری

بقرار اطلاع بمناسبت افتتاح سد سفید رود یکسری تمبر یادگاری از طرف وزارت پست‌و تلگراف و تلفن انتشار یافته است .

تمبر مزبور در دو قطعه دو ریالی و شش ریالی از امروز در دسترس عموم قرار گرفته و مدت اعتبار آن‌سه ماه از تاریخ انتشار می باشد .

تسلیت

کارکنان اطلاعات بانوان و اعضاء شورای مرکزی‌انجمن دوشیزگان‌وبانوان مصیبت‌جانسوز وارده‌را بخانواده محترم کریمی زند بخصوص خانم آمنه کریمی زند صمیمانه تسلیت می گویند

شورایعالی اصناف با نهایت تأثر درگذشت شادروان آقای سید رضا امامی را بعموم فامیل محترم آن فقید سعید بخصوص جناب آقای ابوالقاسم محرز عضو هیئت رئیسه شورایعالی اصناف تسلیت عرض می نماید .

رئیس شورایعالی اصناف ـ مهدی‌کوشانفر

مصیبت‌وارده را بفامیل محترم کاشانی خصوصا آقایان حسن‌ـ رضاـ تقی (کاشانی) تسلیت عرض نموده و ازخدای بزرك صبرو شکیبائی بازماندگان‌آن مرحومه راخواستاریم.

حاجی اسمعیل علیجانی ـ مرتضی علیجانی‌ـ حسین عطاردی ـ حسن روشن مهر ـ محمد چهارفصل ـ اکبر عطاردی ـ غلامعلی فخار

با نهایت تاسف فوت مرحوم مغفور آقای حاج محمدرضا نوح نژاد را بعموم بازماندگان آنمرحوم بویژه به آقا زاده ایشان و جناب آقای حاج میرزا باقر تحریریان صمیمانه تسلیت عرض می نمایم .

عبدالله سامی

درگذشت مرحوم اکبر محمد داودی را بعموم بازماندگان آن مرحوم بویژه دوشیزه نصرت محمد داودی همکار گراممان تسلیت می گوئیم .

کارکنان دبستان صابر

کارکنان بانك بیمه بازرگانان شعبه سعدی

فوت خانم معظمه مادر جناب آقای رحیمی رئیس بانك سعدی را بخانواده محترم رحیمی تسلیت عرض می نمایند .

مبارزه عربستان‌سعودی‌ومصر شدت‌یافت

قاهره ـ۱۸ مه ـخبرگزاری‌فرانسه‌ـ مبارزه مصر بر ضد ملك سعود و خانواده سلطنتی عربستان سعودی با شدت بیشتری ادامه دارد .

خبرگزاری خاورمیانه امروز طی گزارشی جزئیات جریانات اخیر وحمله افراد پلیس عربستان سعودی را به حجاج مصری انتشار داده است طبق گزارش خبرنگار خبرگزاری مزبور در جده این حادثه هنگامی روی دادکه مقامات سعودی رساله هائی بین‌حجاج توزیع کردند که در آن به شدت جمهوری متحد عربی و جمال‌عبدالناصر مورد حمله قرار گرفته بود .

حجاج مصری این‌رساله رابلافاصله پاره کرده و آتش زده اند و عده‌زیادی از حجاج کشور های دیگر نیز به پیروی از آنها رساله های مذکور را سوزانیدند در این موقع پلیس عربستان سعودی خیمه های زائرین مصری را در مکه مورد حمله قرارداده و عده ای از آنها را باتهام بر هم زدن نظم عمومی دستگیر ساختند .

خبرگزاری خاورمیانه اضافه می‌کند که پلیس عربستان یازده نفر از حجاج مصری‌را که پرفسور بودند بباد کتك گرفته و تمام اثاثیه آنها حتی ساعت و پول نقدشان را توقیف کردند .

روزنامه های مصری نیز عمل ملك سعود را در رد کردن پرده کعبه مورد حمله قرار داده می نویسند پرده ای که امسال برروی کعبه گسترده شده بود پرده ای بود که در سال ۱۹۳۶از طرف مصر به خانه خدا هدیه شده بود .

روزنامه های قاهره ضمن حمله به ملك سعود و خانواده سلطنتی عربستان سعودی جزئیات جریاناتی را که منجرشد که امیر خالد فرزند ملك سعود «فریال صلح»همسر لبنانی خودرا طلاق دهد منتشرکرده اند . روزنامه های قاهره نوشته اند که بدستور ملك سعود امیر خالد مجبور شد فریال را طلاق دهد زیرا پادشاه عربستان به پسر خودش ازداشتن چنین زنی حسد می ورزید .

مدیران کل‌وروسای ادارات وزارت بازرگانی

بحضور وغیاب کارمندان رسیدگی کردند

امروز اطلاع حاصل شد که به دستور آقای دکتر آموزگار وزیر بازرگانی حضور وغیاب کارمندان وزارت بازرگانی وواحدهای تابعه آن تحت مراقبت شدید قرار گرفته‌است زیرا اخیرا در بازدیدی که از گمرك تهران بعمل آمده مشاهده شده که عده‌ای از کارمندان گمرك در سرکار خود حاضر نیستند لذا دستورداده‌شد بمدت ده روز اضافه کار آنها قطع گردد . بموجب دستور آقای وزیر بازرگانی مسئول حضور وغیاب روسای قسمت‌ها مدیران کل ومسئول حضور وغیاب کارمندان هر قسمت رئیس‌همان قسمت میباشد .

جنازه جوان ناشناسی در خرابه‌های شتر خوان کشف شد

یك زن ناشناس تلفنی بپاسگاه ژاندارمری خبرداد که برای پیداکردن جنازه مردی که چند روز پیش بقتل رسیده بحوالی شترخوان بروند

پریشب مامورین ژاندارمری فرح آباد جنازه جوان ناشناسی را دریکی از آلونك های شتر خوان کشف نمودند . این جوان که هنوزهویت او معلوم نشده در همین محل کشته شده است .

ساعت ده و نیم شب پنجشنبه گذشته زن ناشناسی بپاسگاه ژاندارمری شهر ری تلفن کرد و گفت امشب بمامورین گشتی خود دستور دهید تا اطراف شتر خوان‌را جستجو نمایند ، زیرا شش روز قبل یکنفر را در آن حوالی کشته‌اند . زن ناشناس پس‌از گفتن این‌مطالب بی آنکه خود را معرفی کند و یا توضیحات بیشتری بدهد با عجله تلفن را قطع کرد .

جنازه در آلونك

چند دقیقه بعد جریان از طریق ژاندارمری شهر ری باطلاع‌پاسگاه ژاندارمری فرح آباد رسید و به مامورین آن پاسگاه دستور داده شد برای تحقیق در باره صحت این خبر حوالی شتر خوان را بازرسی کنند .

ساعت ۱۲شب مامورین بهشتر خوان رسیدند و پس ازمدتی‌جستجو آلونکی نظر آنها را جلب کرد . مامورین بطرف آلونك براه‌افتادند و هنگامیکه داخل آلونك شدند مشاهده کردند چندین سك‌ولگرد در داخل و خارج‌آلونك جمع‌شده و بوی زننده‌ای نیز بمشام میرسد. وقتی مامورین بداخل آلونك رفتند با جنازه جوانی که از پشت بزمین افتاده بود روبرو شدند .

وضع ظاهری جنازه نشان می داد که قاتل یا قاتلین ویرا پس از کشتن لخت کرده‌اند ،زیرابجزیك جفت جوراب قرمز رنك ویك‌شلوار آبی رنك و یك زیر پیراهن‌سفید چیزدیگری بر تن جنازه نبود .قاتل یا قاتلین با آلت تیزی از زیر گوش راست تا زیر چانه او را بریده بودند و خون فراوانی که خشك‌شده بود در قسمت عقب آلونك ریخته بود .

تلفن زن ناشناس و علت قتل

اکنون مامورین ژاندارمری در صدد شناختن قاتل یاقاتلین‌میباشند وتابحال هویت جوان مقتول روشن نشده است .

دیروز جنازه برای تعیین علت مرك باداره‌پزشکی قانونی‌فرستاده شد و تشخیص داده شد که مقتول در حدود ۲۵سال دارد .

باتوجه بتلفن زن ناشناس که نشانی محل جنازه را بمامورین‌داده بود احتمال داده میشود که‌این قتل بر سر مسائل خانوادگی روی داده باشد و پای زنی نیز در میان باشد.

چند حادثه

✸ دیروز کامیون‌شماره ۶۶۱۲ براندگی حسین ماریان در نزدیکی میدان اعدام با پسربچه ۱۰ ساله ای بنام تقی غنی پور تصادف نمود و اورابسختی‌مجروح ساخت . مجروح قبل از رسیدن به بیمارستان درگذشت .

✸ دیروز عباس زارع ۷ساله که در منزل خود در جوادیه مشغول توپ بازی بود ناگهان در حوض افتاد و خفه شد .

✸ دیروز حسین خاتمی ۶ساله که چندی پیش دراثر سوختگی شدیدا مجروح شده ودرمنزلش در خیابان خوش بستری بود فوت کرد .

✸ دیروز مرد ۳۵ ساله ای‌بنام جواد علیار زنجانی که در حال اغماء بسر میبرد وسیله کسانش به بیمارستان لقمان الدوله ادهم برده شد لیکن معالجات مفید واقع نشد و وی لحظه ای بعد جان سپرد . جنازه برای تعیین علت مرك باداره پزشکی قانونی فرستاده شد .

تیر اندازی در عروسی!

دریك مجلس عروسی بین‌داماد که میخواست عروس را به خانه‌اش ببرد با چند نفر از بستگانش که مانع این کار بودند نزاعی در گرفت و چند دقیقه بعد دعوا توسعه یافت‌و کار بدخالت‌پلیس وتیراندازی کشید .

دیشب در یکی از خانه‌های خیابان ابتدائی‌واقع‌در بخش۱۵ مجلس عروسی جوانی بنام غلام برپا بود .غلام‌از چندی پیش با دختری بنام «عروس» نامزد شده بودوسرانجام‌دیشب مجلس عقد و عروسی برپاشد وتانیمه‌شب پذیرائی‌ازمهمانان ادامه داشت .

بعداز خاتمه مراسم داماد در صدد بر آمد عروس را بخانه خود در راه آهن ببرد ولی‌در این‌موقع‌عده‌ای‌از بستگان‌داماد که اختلافی باوی داشتندمانع از بردن عروس شدند . در نتیجه این جریان بین‌خانواده عروس و داماد گفتگوهای متعددی‌درگرفت‌وچون‌وساطت پیر مردان دو خانواده نیزموثر واقع نشد ناچار دامادبکلانتری ۱۵مراجعه کردوماجرارا گفت وتقاضای رفع‌مزاحمت کرد .

از طرف‌کلانتری پاسبانی به محل فرستاده‌شد ولی‌هنگامی که پاسبان وارد خانه شد تا مانع از اقدام مخالفین گردد عده‌ای بطرف او هجوم بردند وپاسبان نیز چند تیر هوائی شلیك کرد و باین ترتیب‌غائله ختم شد و پس از دستگیر کردن چند نفر داماد موفق شد عروس را بخانه خودببرد.

صبح امروز چهار نفر از محرکین واقعه دیشب همراه داماد با پرونده ایکه‌در این باره تشکیل شده‌بود بدادسرا فرستاده شدند .

سه اتومبیل دریك محل تصادف کردند

خبر نگار مادر هشتگرد گزارش داد صبح دیروز طی حادثه ای در نزدیکی هشتگرد سه اتومبیل دریك نقطه تصادف کردند .

کامیون شماره ۹۵۰۴۵ برانندگی بهرام که از تهران عازم قزوین بود در نزدیکی هشتگرد توقف کرد پس از ساعتی کامیون شماره ۸۵۵۷۴ که از تهران بطرف هشتگرد حرکت میکرد با کامیون اول بشدت تصادف نمود هنوز لحظه ای ازاین جریان نگذشته بود که ناگهان اتومبیل سواری‌شماره ۱۸۳۰۱۲ برانندگی ابراهیم احمدی با هردو اتومبیل تصادف کرد در نتیجه این‌حادثه‌راننده کامیون‌شماره ۸۵۵۷۴ بنام مصطفی بسختی مجروح شد و بهرسه اتومبیل خساراتی‌وارد آمد .

مردی که‌زن‌ورفیقش‌را کشته‌است

پس‌ازیکبار تبرئه شدن‌برای‌دومین‌بار درداد‌گاه جنائی محاکمه میشود

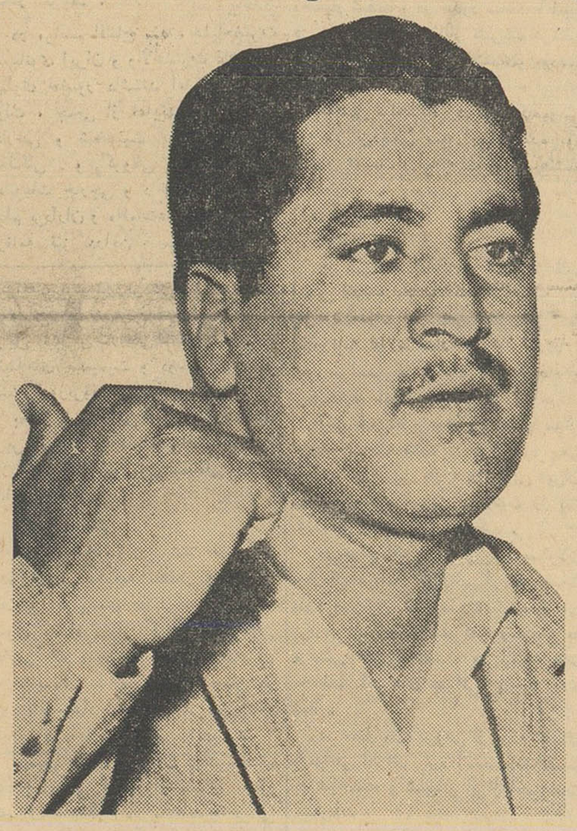

تقی چهارلنك قاتلی‌که ابتدا دوست وبعد زنش راکشت

امروز از طرف شعبه سوم دادگاه جنائی از چند نفر کارشناس رسمی وطبیب روانی دعوت بعمل آمد تا از قاتلی که دو نفرراکشته است معاینه بعمل آورند .

تقی چهار لنك باتهام قتل عمد دونفرتحت‌تعقیب دادسرای تهران میباشد وبزودی محاکمه علنی وی در شعبه سوم‌دادگاه جنائی شروع خواهد شد .

تقی سال گذشته باتهام قتل یکی از دوستان خود در شعبه چهارم‌دادگاه جنائی محاکمه گردید و پس ازچند روز دادرسی تبرئه واز زندان آزاد گردید ولی هنوز بیش از چند ماه‌از آزادی وی نگذشته بود که همسر خود منیژه را در بیابان بقتل‌رسانیدو مجددا دستگیر وزندانی گردید .

بطوریکه در پرونده تقی چهارلنك منعکس است وی قتل اول خود را بخاطر منیژه مرتکب شده بود زیرا گمان میبرد که دوستش با همسرش ارتباط داشته است ولی نتوانست با زنی که بخاطر وی صمیمی ترین دوستان خود را کشته بود بیش ازچند ماه زندگی کند واو را هم مثل‌دوستش بقتل رسانید .

محاکمه بجرم دو قتل

پرونده قتل اول تقی چهار لنك بعلت فرجام خواهی واعتراض‌دادستان بدیوان عالی کشور رفت و قبل از اینکه قتل دوم اتفاق بیافتد نقض گردید و برای رسیدگی مجدد‌بشعبه سوم دادگاه عالی جنائی ارجاع شد. ولی پس از ارتکاب قتل دوم چون سوابق پرونده در شعبه سوم دادگاه جنائی بود رسیدگی بپرونده قتل‌دوم نیز بهمان شعبه‌ارجاع گردید .اکنون این پرونده قطور که قتل دو نفر در آن منعکس است در دادگاه جنائی تحت رسیدگی است و گزارش نهائی آن نیز بوسیله یکی از مستشاران تهیه وتسلیم دادگاه شده است و بزودی در جلسه علنی محاکمه شروع خواهد شد .

موکل من دیوانه است

چند روز پیش وکیل مدافع تقی چهار لنك طی لایحه‌ای بدادگاه‌اطلاع داد که موکل وی عاقل نیست و مسئول اعمال خود نمیباشد . بارسیدن این لایحه از طرف آقای طالقانی‌رئیس دادگاه با داره پزشکی قانونی اطلاع داده شد که تقی چهار لنك را معاینه نمایند . روز پنجشنبه آقای دکتر سپهر پزشك قانونی از تقی معاینه بعمل آورد و اظهار نظر کرد که‌رفتار وحرکات متهم غیر عادی است ،ولی دادگاه این نظر فردی را قبول نکرد وتصمیم گرفت از چند نفر از اطباء روانی و کارشناسان رسمی دادگستری دعوت نمایند تا باحضور اطباءپزشکی قانونی معاینه دقیقی از تقی چهارلنك بعمل آورند.

دوجوان گمشده

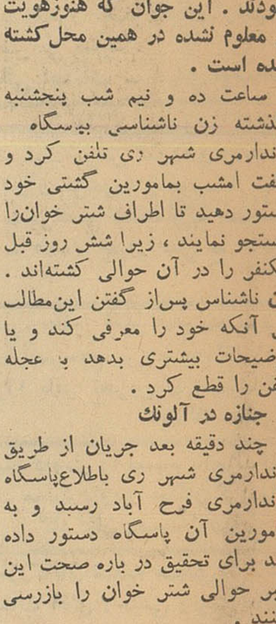

(عکس بالا) بدیع‌اله گلزار ۲۵ ساله که جنون داشته و از شیراز برای معالجه بتهران آمده ۶روز است مفقود شده از کسانیکه اطلاعی‌دارند خواهشمند است‌بنشانی خیابان‌خراسان روبروی لرزاده قهوه خانه اسماعیل خبر داده وخانواده‌ای را خشنودسازند.

(عکس بالا)حسن شهرت صدیقی معروف به امیر از تاریخ ۱۹ر ۲ر۴۱ از منزل خارج شده و تاکنون‌مراجعت نکرده است کسانیکه ازنامبرده‌اطلاع دارند خواهشمند است در بانکملی اداره کارگزینی آقای علی اکبر صدیقی اطلاع داده و خانواده‌ای را خشنود سازند .

۴ نفر غرق‌شدند

خبر نگار مادر شادکان‌طی گزارشی اطلاع داد : پریروز کدخدای قریه «بریجه» از توابع شادگان بپاسگاه ژاندارمری گزارش داد که دو نفر از اهالی قریه باسامی مساعد وعبید مفقود الاثر شده اند ولی لباسهای آنان در کنار رودخانه افتاده است مامورین‌ژاندارمری در محل حضور یافتند و پس‌از جستجوی زیادجنازه این دو نفر در رودخانه کشف شد

گزارش خبر نگار ما در کلاچای حاکیست که پریروز زنی بنام فاطمه یکی از اهالی رحیم آباد که کودك سه ساله خود را بدوش گرفته بود هنگام عبور از رودخانه پل رود در آب غرق شد

عده ای از اهالی جنازه فاطمه را ازآب گرفتند ولی هنوز جنازه‌کودك وی بدست نیامده است .

حمله ۵۰۰ نفری!

طبق گزارش خبر نگار ما درگرگان پریروز عده ای از اهالی قراءروجی بسرپرستی حاج قربان قلیچ – امان قلیچ – اراز و زکریا وحکیم اورك بعلت اختلافات محلی بمزرعه پنبه آقایان مهندس گودرزی و سرهنگ توحیدلو حمله کردند مهاجمین که در حدود پانصد نفر پیاده و سواره و مسلح باسلحه سرد و گرم بودند بیست و چهار نفر از کارگران‌مزرعه پنبه را بسختی مضروب و مجروح کردند و اثاث سازمان زراعتی آقایان مهندس گودرزی و سرهنگ توحیدلو را بغارت بردند جریان این واقعه بژاندارمری و دادسرای گرگان اعلام شدو با حضورآقای سالاریان بازپرس در محل واقعه‌برای معالجه‌مجروحین که آقای مهندس گودرزی نیز در میان آنها میباشد اقدام گردید ضمنا عده ای از مسببین و محرکین اصلی این واقعه تحت تعقیب قرار گرفتند .

کارگر بیکار وشاگرد قهوه‌چی برنده‌صدهزار تومان شدند

دونفر برندگان جائزه صد هزار تومانی هفته قبل

آخروقت روز پنجشنبه آقایان‌رجبعلی فرد تهرانی و صمد صمدی برندگان جائزه صد هزار تومانی هفته گذشته به بنگاه اعانه ملی مراجعه کردند و چك جائزه خودرا از آقای نسترن‌پور رئیس حسابداری اعانه ملی دریافت نمودند .

رجبعلی فرد تهرانی که کارگر لباسشوئی بود و فعلا بیکار است میگفت : من اکثر شب‌ها به قهوه خانه توکلی در خیابان سپاه میروم و مدتی در آن جا مینشینم ، شب قبل از شروع قرعه کشی در قهوه خانه‌نشسته بودم که پیر زن بلیط فروشی سررسید من یك بلیط از او خریدم و باشاگرد قهوه خانه بنام صمد صمدی شریك شدم و پس از قرعه کشی متوجه شدم که بلیط ما صد هزار تومان برده است .

رجبعلی تصمیم دارد که بااین پول یك مغازه لباسشوئی دایرکند وشریك او صمد صمدی نیز خیال دارد باپولی که نصیب او شده یك خانه‌درارسباران خریداری نماید .

از صبح روز دوشنبه درسینماهای

ایفل ـ حافظ ـ پلازا

لاناترنر جان گاوین ساندرادی سوزان کوهنر دان اوبریهی

تقلید زندگی دوبله بفارسی رنگی

شورانگیز ترین درام عشقی واجتماعی قرن‌ما

یك زندانی اززندان ببازپرس نوشته است:

من ازجریان قتل مهندس آلمانی خبر دارم وعاملین جنایت رامیشناسم

امروز کسب اطلاع شد که بازپرس شعبه دو دادسرای تهران با مطالعه نامه ایکه از طرف یك ناشناس به بازپرسی رسیده درباره کشف ماجرای قتل مهندس ارنست لانگه متخصص آلمانی که چندی قبل در تهران کشته شده است اقدامات جدیدی‌بعمل آورده است .

خودبازگردد مورد مطالعه قراردهد و چنانچه مطالعه این قسمت پرونده نظر بازپرس را تامین‌نسازد احتمال دارد از طریق وزارت امور خارجه و مکاتبه با پلیس آلمان‌اطلاعات جدیدی درباره دو نفر دوستان‌مهندس ارنست که اینك در آلمان بسرمیبرند بدست آورد .

خوانندگان محترم اطلاع دارندکه چند ماه قبل ناگهان مهندس ارنست لانگه متخصص نصب علائم الکتریکی شرکت زیمنس آلمان که عازم مراجعت به میهنش بود مفقود گردید و پس‌از چهل روز جستجو جنازه وی در یکی از چاههای حوالی شترخوان پیدا شد .

پس از کشف جنازه مهندس‌آلمانی تحقیقاتی از طرف مامورین آگاهی بعمل آمد و در نتیجه یك قهوه چی و شاگرد او هم چنین یك طواف‌که در آخرین روز های زندگی مهندس‌آلمانی ویرا در حوالی شترخوان دیده بودند مورد سوء ظن‌قرار گرفته و دستگیر شدند و بازپرس دادسرا آنهارا باقرار لازم بازداشت کرد .

تحقیق از یك زن

بدنبال بازداشت این سه نفر از طرف آقای صالحی بازپرس شعبه دو به تحقیقات ادامه داده شد و درنتیجه مسلم گردید زنی‌بنام جمیله که رقاصه یکی از کاباره ها می باشد در روزهای آخر زندگی مهندس آلمانی با وی دیده شده و حتی یکبار باتفاق ارنست لانگه بحوالی شترخوان رفته است .

نامه ای از زندان

امروز خبرنگار ما کسب اطلاع کرد که نامه ای ازطرف یك زندانی زندان قصر بعنوان بازپرس مامور رسیدگی بقتل ارنست رسیده است. نویسنده در این نامه از بازپرس خواهش کرده است که نام وی مکتوم بماند و یادآور شده که اطلاعات‌جالب وقابل توجهی درباره چگونگی قتل ومشخصات قاتلین اصلی داردوحاضر است این اطلاعات را در اختیار بازپرس بگذارد .

مکاتبه با پلیس آلمان

بقرار ی که گفته می شود بازپرس پس‌از مراجعه باداره آگاهی در نظر دارد آن قسمت از پرونده را که مربوط بدونفر از دوستان آلمانی مهندس مقتول می باشد و قراربود که مهندس ارنست همراه آنهابکشور

در ۴۸ ساعت گذشته:

۲۰نفر مجروح شدند

در ۴۸ساعت گذشته ۱۸نفر به اسامی زیور آبادری ۲۴ ساله‌فرزند علی ، همایون فصیحی فرزند احمد ۶ساله .بی‌بی خانم بخشعلیان‌فرزند عبدالحسین۶۰ ساله،معصومه‌مهدوی فرزندحسین۴۵ساله ،عزیزدرخشانی فرزند علی ۱۲ساله ،مجید ناصری فرزند حاجی آقا ۴۸ ساله ،عین‌الله نادری فرزند احمد ۱۷ساله،مصطفی ربیعی فرزند یدالله ۹ساله ،پرویز رستمی فرزند ابوالقاسم ۵ساله ، غلامعلی رضائی فرزند کاظم ۲۰ ساله ،احمد رضائی فرزند حسین ۱۸ساله،احمد سلطانی فرزند محمد ۱۴ساله، وحیدکریمی‌فرزندهوشنك سه‌ساله ،احمد حفیظی فرزند علی اکبر ۵۷ساله، محمود بهروزوزیری فرزند محمد ۹ساله ، حبیب الله کاشفی فرزند موسی ۶۵ساله ،روح الله کاشفی فرزند حبیب‌الله ۲۶ ساله ، احمد تجلی فرزند رجبعلی ۴۴ساله در اثر حوادث رانندگی و جمشید دوستی فرزند هادی ۲۴ساله ، اسمعیل عبدالعلی زاده فرزند حسن ۳۰ساله در اثر چاقو خوردگی مجروح و مصدوم شدند واکنون در بیمارستان سینه‌پستری میباشند

روزنامه نگاران فرانسوی بتهران آمدند

ساعت هشت و نیم بعداز ظهر روز پنجشنبه سی و سه نفرازروزنامه‌نگاران و نمایندگان رادیو و تلویزیون‌فرانسه بمنظور شرکت در افتتاح سد سفیدرود از پاریس وارد تهران شدند و در فرودگاه مهرآباد مورد استقبال اعضای عالیرتبه سفارت فرانسه ونمایندگان انتشارات و رادیو قرار گرفتند .

شب گذشته از طرف آقای الومن رئیس خبرگزاری فرانسه در ایران ضیافتی بافتخار روزنامه‌نگاران‌فرانسوی داده شد که در آن گروهی از رجال و شخصیتها حضور داشتند .

این هیئت پس از شرکت‌درگشایش سد سفید رود برای بازدیدآثارباستانی بشهر های اصفهان و شیراز عزیمت خواهند نمود و طی اقامت خوددر ایران از بسیاری نقاط دیدنی و موسسات صنعتی بازدید بعمل خواهند آورد .

معاون حسابداری وزارت صنایع

آقای محمد حسین مزی از نویسندگان با سابقه مطبوعات ازطرف وزارت دارائی بسمت معاونت اداره حسابداری وزارت صنایع ومعادن منصوب‌شد .

ورود

● آقای جواد خلیلی سر دفتراسناد رسمی از مکه معظمه

آقای‌دکتر ناظرزاده کرمانی‌از مکه معظمه

آقای امیر حمیدی که مدت ۱۸ ماه بعنوان مربی‌دانشکده ملی‌ورزش هندوستان در دهلی اشتغال داشته بتهران بازگشت .

آقای جعفر کسائی سفیر کبیر ایران در آتن از آتن .

آقای حسن زاهدی مدیر کل بانك کشاورزی از وین .

آقای پرویزعدل سر پرست دفتر اطلاعات ایران در اروپا از پاریس .

آقای ام ـ هی‌سفیر کبیر دانمارك در ایران از کپنهاك .

آقای ادوارد کارنبیل سفیر کبیر اسپانیا در ایران از بیروت .

تیمسار سرتیپ ساجدی رئیس شهربانی های مازندران بتهران .

خروج

آقای هوشنك‌ارجمند رئیس‌اداره گمرك مهر آباد به آتن .

برنامه امشب

تلویزیون ایران

ساعت ۵ر۳۰ـ موزیك باتصویر
ساعت ۶ر۰۰ ـ خردسالان
ساعت ۶ر۳۰ـ تاریخ
ساعت ۶ر۴۵ـ مصاحبه
ساعت ۷ر۰۰ـ شعرو موسیقی
ساعت ۷ر۳۰ـ برنامه بانوان
ساعت ۸ر۰۰ـ برنامه هنرهای زیبا
ساعت ۸ر۴۵ـ اس ـ اس
ساعت ۹ر۰۰ـ فیلم سینمائی
ساعت ۱۰ر۳۰ـ پایان برنامه

برنامه امشب

تلویزیون آمریکا

ساعت ۴ر۵۸ـ اعلام برنامه
ساعت ۵ر۰۰ـ فیلم کاپیتان کانگرو
ساعت ۶ر۰۰ـ نگاهی بفضا
ساعت ۶ر۳۰ـ مرده‌و یازنده مورد احتیاج است !
ساعت ۷ر۰۰ـ خطر پنجره مجاور
ساعت ۷ر۳۰ـ تئاتر موسیقی‌امریکا
ساعت ۸ر۰۰ـ فیلم بوهانزا
ساعت ۹ر۰۰ـ یك سحری دارم !
ساعت ۹ر۵۰ـ بررسی مطبوعات
ساعت ۱۰ر۰۰ـ فیلم سینمائی
ساعت ۱۱ر۲۷ـ پایان برنامه

پیش بینی وضع هوا

هوای سواحل دریای مازندران ابری همراه با بارندگی های‌محلی که متدرجا نیمه ابری خواهد شد . هوای شهرستانهای شمال غربی و دامنه های البرز کمی ابری‌گاهی همراه با رگبار های پراکنده هوای تهران صاف در بعضی ساعات توام با مقداری ابرو باد نسبتاشدید در سطح زمین و کمی خشك تراز روز گذشته خواهد بود. هوای بقیه نقاط صاف میباشد .

گرمترین نقاط در ۲۴ ساعت گذشته آبادان باحداکثر ۴۲درجه و خنك ترین نقاط زنجان و همدان باحداقل ۹درجه بالای صفرگزارش شده است حداکثر درجه حرارت تهران ۳۳و حداقل آن ۲۰ درجه بوده است حداکثر بارندگی از گرگان ۸ میلیمتر باران گزارش شده است .

سندیکای کارگران کفاش گشایش یافت

از ساعت ده بامداد روز گذشته بمناسبت افتتاح شعبات۲و ۳سندیکای کارگران کفاش تهران مراسمی با حضور کلیه کارگران صنف مذکور وهمچنین دبیران‌سندیکا های‌کارگری استان تهران در محل سندیکا برپا گردید .

بدعوت سندیکای کارگران‌کفاش دراین اجتماع آقای خسروانی وزیر کار و آقای معتمدی معاون پارلمانی آن وزارتخانه حضور داشتند .درآغاز دبیر سندیکای کفاش مطالبی درمورد هدف ووظایف سندیکا بیان داشت و سپس آقای خسروانی وزیر کار و خدمات اجتماعی پشت‌میکرفون قرار گرفت. وضمن اظهار خوشوقتی از تشکیل سندیکاها بیاناتی ایرادکرد.

سندیکا های سالم

آقای خسروانی ضمنا گفت :هدف وزارت کار تشکیل سندیکا های‌سالم ومتکی بافکار عمومی کارگران‌است‌که بتواند موارد اختلاف‌بین کارگر و کارفرما را حل کند .

آقای خسروانی اضافه کرد ،هفته گذشته در ملاقاتی که‌با آقایان‌دبیران سندیکاها و نمایندگان کارگران در وزارت کار دست‌داد متذکر شدم که اکنون مشغول تهیه آئین‌نامه ها و مقررات جدیدی هستیم که تامین خواستهای مشروع و قانونی شما را بنماید ومشکلاتی راکه‌تابحال با آن مواجه بودید مرتفع سازد .

باشگاه کارگری

باشگاهی نیز که درخور شان کارگران شریف مملکت باشد در قطعه زمینی‌که دراختیار داریم باکمك ومساعدت آقایان کارگران وکار ـ فرمایان وبدون تحمیل بخزانه مملکت بناخواهیم کرد .

متاسفانه یکی از آقایان کارفرما ها که‌خود دراجرای مقررات‌قانون تخلف نموده بود باافکار مترقیانه واقدامات اساسی وزارت کار دریکی از جراید اظهارات‌ناروائی نموده که‌قضاوت آنرا بعهده روشن بینان بایدگذاشت .

پس‌از بیانات آقای وزیر کار و خدمات اجتماعی نمایندگان سندیکا های خباز،درودگر،خیاط، اتوبوسرانی، کافه رستورانها ، وسایر سندیکا های وابسته به تشکیلات مرکزی و همچنین یکی‌از کار فرمایان ضمن امتنان ازتوجهات شاهنشاه وپشتیبانی از اقدامات وزارت کار مطالبی اظهار داشتند درپایان‌مراسم‌تابلو سندیکای کارگران کفاش بدست آقای‌خسروانی وزیرکار نصب گردید .

برای آماده کردن تیم وزنه برداری ایران

یك اردوی ۴۵ روزه تشکیل میشود

● تیم ژیمناستیك ایران‌در نمایشات جهانی ژیمناستیك در چکوسلواکی شرکت‌میکند

بنابه‌تقاضای فدراسیون وزنه‌برداری کشور و موافقت کمیته ملی‌المپیك و ریاست سازمان تربیت‌بدنی اردوئی بمدت یکماه ونیم جهت آماده ساختن وزنه برداران برای شرکت‌در مسابقات آسیائی جاکارتا تشکیل میگردد .

دراین اردو علاوه بر قهرمانان ملی وزنه‌برداری چندتن از وزنه برداران ورزیده شهرستانهانیزشرکت خواهند کرد .

پس‌از پایان اردو ازقهرمانان‌رکورد گیری میشودوکسانیکه رکوردمناسبی داشته باشند جهت اعزام به‌اندونزی انتخاب میگردند . درحال حاضر تیم ملی وزنه‌برداری ایران مرکب ازچهار قهرمان‌میباشددرحالیکه‌هدف‌فدراسیون اینست که یك‌تیم‌کامل مرکب‌ازهشت قهرمان بجاکارتا بفرستد .

تیم ژیمناستیك

بنابه پیشنهاد سازمان تربیت‌بدنی و تصویب شاهنشاه در صورت‌داشتن بودجه تیم ملی ژیمناستیك ایران در نمایشات جهانی ژیمناستیك که ۱۲ تا۱۷ تیرماه در چك‌اسلواکی برگزار میشود شرکت مینماید .

نمایشات جهانی‌ژیمناستیك درپراك انجام میگرددو تیم ژیمناستیك ایران بسرپرستی آقای وصالی معاون‌اداره تربیت بدنی به چك‌اسلواکی عزیمت میکند ولی‌اگر تیم‌بعلت نداشتن‌بودجه دراین نمایشات شرکت ننماید آقای وصالی درکلاس عالی ژیمناستیك که در پراك دائر میشود شرکت نموده و دهده یکماهه کلاس را می‌بینند .

امتحانات کلاسهای مبارزه بابیسوادی انجام شد

۵۴ هزار نفر نوآموزان کلاسهای‌مبارزه با بیسوادی تهران در امتحانات پایان سال تحصیلی شرکت نمودند.
در امتحانات مزبور کودکانی از سنین ۷تا ۹ سال و مردان و زنانی‌ازسنین ۴۰تا ۷۰سال شرکت داشتند .
در این عکس عده ای از نو آموزان در حالیکه ممتحن سئوالات‌امتحانی‌را اعلام می دارد دیده می شوند .

درجلسه عمومی انجمن وکلای دادگستری
کاندیدا های انجمن معرفی شدند

از ساعت شش وسی دقیقه بعداز ظهر پنجشنبه از طرف انجمن وکلای دادگستری ایران جلسه عمومی با حضور دویست نفراز وکلای‌دادگستری دردفتر آقای مخسن پزشکپور تشکیل بود .

انجمن وکلای دادگستری ۹سال قبل با شرکت وکلای لیسانسیه و دکتر بمنظور تغییر و تکامل کانون و ایجاد شخصیت‌فردی وکلای‌دادگستری تشکیل گردیده است .

انجمن مذکور ا زبدو تاسیس فعالیت هائی به منظور ایجاد سازمان تبلیغات و انتشارات ، تاسیس‌باشگاه وکلاء دادگستری ایجاد صندوق‌تعاون وباز نشستگی وکلاء، توسعه روابط بین المللی ، اجرای برنامه ای‌جهت بیمه وکلاء و خانواده آنها ، ایجاد تسهیلات‌اجتماعی و کوشش برای‌حفظ حقوق و شئون وکالت و طرد هرگونه آلودگی ازجامعه وکالت وتثبیت وضع واجرای اصل تبدیل سابقه وکالت برتبه قضائی به عمل آورده است .

در جلسه روز پنجشنبه به‌علت شروع انتخابات عمومی کانون وکلاء دادگستری کاندیدا های انجمن‌وکلای دادگستری و موتلفین آنها که‌وکلای آذربایجانی و خراسانی و منفردین‌می باشند باین شرح معرفی شدند :

آقایان سید هاشم وکیل ،محمود سرشار ، ارسلان خلعت بری ، علی اکبر طه ـ عباس نراقی ـ علی اکبر امامی اهری ،دکتر محمد باقرشریعت زاده ، دکتر ابوالقاسم تفضلی ،مهدی کاشانی ، محمد محامی ، دکتر محمود پیشوا ، ابراهیم امامی ، ابوالقاسم پرنیان ،محمد علی شاملو ..

در جلسه پنجشنبه به ترتیب آقایان دکتر رضا ابوحسین ، خزاعی، دکتر نور اله ملك زاه ، علی اکبر طه ، حسن نزیه ، دکتر مهدی ملکی محمد علی‌شاملو صوفی املشی،مدحت امیدواری ، ابوالفضل نجفی وکلای پایه یك دادگستری در باره برنامه ۷ماده‌ای انجمن بحث کردند . و جلسه ساعت هشت و سی دقیقه‌خاتمه یافت .

تعیین حوزه های امتحانی سالهای ششم

باانجام امتحانات داخلی دبستانها و دبیرستانها مشکلاتی ایجاد کرده است

بمناسبت آغاز امتحانات داخلی دبستانها و دبیرستانها و شروع برنامه امتحانات نهائی کلاسهای ششم دبیرستانها از دوازدهم خرداد ماه ، تعیین حوزه های امتحانی در سالنهای دبستانهای نوبنیاد و دبیرستانها مشکلاتی ایجاد نموده است .

مسئولین برگزاری‌امتحانات‌سر ـ گرم مطالعه برای تعیین حوزه های امتحانی میباشند .

خبرنگار ما گزارش میدهد به دستور وزارت فرهنگ مقرر گردید که دانش آموزان مدارس سراسر کشور تا خرداد ماه مشغول‌تحصیل باشند وامتحانات درخرداد ماه‌انجام پذیرد ،از اینرو امتحانات داخلی دبستانها وسالهای اول تا پنجم دبیرستانها باید در خردادماه آغاز گردد. از طرفی‌طبق برنامه‌امتحانات نهائی کلاسهای ششم رشته های ادبی ریاضی طبیعی و خانه داری نیز از دوازدهم خردادماه بطور حوزه‌ای برگزار میگردد. بدینطریق چنانچه مسئولین امتحانات بخواهند برای انجام امتحانات نهائی‌سالهای ششم ازسالنهای‌دبستانها‌ودبیرستانها در حالیکه دانش آموزان سرگرم تحصیل میباشند استفاده کنند با مشکلاتی روبرو خواهند شد زیرا هنگام آغاز امتحانات نهائی سالهای ششم مدارسی که حوزه امتحانی خواهند بود میبایستی تعطیل باشد و تعطیل مدارس نیزمغایر دستورات صادره از طرف وزارتفرهنگ خواهد بود .

راه حل

خبرنگار مادر گزارش خود می افزاید برای انجام این منظور و پیش نیامدن تاخیر در برگزاری امتحانات نهائی کلاسهای ششم دبیرستانها بنظر مسئولین‌امتحانات یامیبایستی‌امتحانات داخلی‌دبستانهاو دبیرستانهائی که محل حوزه‌های امتحانی خواهد بود قبل ازدوازدهم خرداد ماه بکلی پایان پذیرد واین مدارس برای انجام امتحانات‌نهائی سالهای ششم خالی باشد ویااینکه امتحانات داخلی مدارسی که برای حوزه های امتحانی انتخاب میشود پس از پایان امتحانات سالهای‌ششم انجام گیرد .

هم‌اکنون‌مسئولین امتحانات‌سر گرم مطالعه برای تعیین‌حوزه‌های‌امتحانی وانتخاب‌روسای حوزه‌ها میباشند تا مشکلی را که بوجود آمده برطرف سازند .

دومین کنگره لاینز بین‌المللی افتتاح شد

خبرنگار ما در شیراز گزارش‌داد ساعت شش بعد از ظهر پریروز طی مراسمی دومین کنگره منطقه ۳۵۴ لاینز بین‌المللی با قرائت پیام شاهنشاه‌و علیاحضرت فرح پهلوی شهبانو در شیراز افتتاح شد .

در این مراسم آقایان علاء وزیر دربار شاهنشاهی ، انتظام‌رئیس هیئت مدیرهٔ شرکت نفت ایران ، پاندول دبیر آسیائی باشگاه بین‌المللی‌لاینز شرکت داشتند و آقای دکتر معارفی دبیر منطقه لاینز شیراز آقای دکتر مهرا معاون و رئیس تشریفات کنگره‌را بحضار معرفی کرد آنگاه آقای علاء وزیر دربار شاهنشاهی و رئیس منطقه ۳۵۴ لاینز بین‌المللی در ایران پیام شاهنشاه و شهبانوراقرائت نمود و با این ترتیب دومین کنگره منطقه ۳۵۴لاینز بین‌المللی درشیراز گشایش یافت .

کمك بسیلزدگان

امروز رئیس دبیرستان ودبستان وکردکستان مهر طی نامه ای که به روزنامه اطلاعات ارسال داشته متذکر شده است که دانش آموزان موسسه فرهنگی مهر مبلغ قابل توجهی‌وجه نقد و مقادیری لباس برا ی‌سیل‌زدگان تهیه کرده اند .

رئیس موسسه فرهنگی مهراسامی دانش آموزان دبیرستان و دبستان و کودکستان را که‌دراین امر خیرشرکت کرده و هریك به تناسب وجه نقد و البسه برای آسیب دیدگان اهداء کرده‌اند ارسال داشته است .

اداره کل بهداری شهرداری اعلانهای تبلیغاتی موادغذائی‌را کنترل میکند

بطوریکه از اداره کل بهداری شهرداری اطلاع میدهند : به تهیه کنندگان و فروشندگان مواد غذائی آگهی شده‌است تااعلانهای تبلیغاتی خود را قبل از انتشار بنظربهداری شهرداری برسانند .

مقامات بهداری شهرداری اظهار میدارند علت این تصمیم بهداری شهرداری اینست که‌فروشندگان مواد غذائی در معرفی کالا ی‌خود راه اغراق پیموده و بدون ذکر ترکیبات اصلی کالا بدروغ متوسل میگردند.

سخنگوی بهداری شهرداری گفت : تصمیم اخیر بمنظور یکنوع پیشگیری در تقلبات مواد غذائی است ، چون نظارت بر هر اعلان تبلیغاتی مواد غذائی مستلزم بازدید و شناسائی مواد غذائی است لذا اداره کل بهداری شهرداری ضمن نظارت بر ـ اعلان هامواد غذائی مربوطه را نیز آزمایش میکند تا صحت و سقم آن روشن گردد .

دفتر اسناد رسمی شماره ۲۰۲ تهران

به سردفتری آقای مصطفی فرزین در خیابان شاهرضا نزدیك چهارراه پهلوی مقابل کافه شهرداری از تاریخ ۲۹ر۲ر۴۱ افتتاح و شروع بکار نموده است .

از طرف معاون ثبت کل و سرپرست ثبت تهران

پیرایش

لاله زار

باسابقه ترین فروشگاه درایران

بهای چند رقم کالا را در هفته جاری اعلام میدارد :

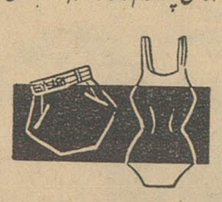

پوشاك شنا

شلوارشنا: مردانه ـ پسرانه‌ازهلانکا خوش طرح ـ بادوام
از ۱۵۰ تا ۳۰۰ ریال

لباس‌شنا: زنانه‌ـ دخترانه آخرین‌طرح به رنگها وطرحهای جالب
از ۳۰۰ تا ۹۰۰ ریال

لباس کناردریا: «حوله‌ای» مردانه‌ـ زنانه به طرحها ورنگهای مختلف
از ۲۹۰ تا ۵۰۰ ریال

بلوز شلوار

بلوززنانه: تابستانی دردهها نوع وطرح
از ۹۰ تا ۵۰۰ ریال

شلوارزنانه: مخصوص پیك نیك
از ۵۰۰ تا ۱۷۵۰ ریال

زیرپیراهن

زیرپیراهن مردانه
از ۶۵ تا ۱۲۰ ریال
زیر پیراهن پسرانه
از ۵۰ تا ۷۰ ریال

فروش فوق العاده هفته

جوراب هلانکا مردانه
فقط ۳۰ ریال

آزانه

یکروز دیگر

کتاب جیبی دختران وپسران
منتشر خواهدشد

تبریکات

جناب آقای هنجنی ـ وزارت محترم دارائی
انتصاب آقای یحیی جهانشاهی را بریاست‌هیئت‌مدیره ومدیرعامل شرکت شیلات تبریك عرض مینمایم.
آ ـ ۴۸۴۲ بندرپهلوی ـ مهدی شعبانیان

تشکیل یك اتحادیه اسلامی

شب‌گذشته درکنفرانسی ازرهبران روحانی چندین کشور اسلامی مورد بررسی قرار گرفت

● ملك سعود ریاست کنفرانس را برعهده داشت ووزیر اقتصادملی عربستان سعودی بعنوان دبیر کل اتحادیه منصوب گردید

عمان ـ رویتر ـ ۱۸ ـ مه

شب گذشته در کنفرانسی که با حضور رهبران روحانی چندین کشور اسلامی در مکه تشکیل شده بود موضوع تاسیس یك اتحادیه اسلامی برای مقابله با توطئه هایی که علیه اسلام وبرای شکافتن‌صف متحدممالك اسلامی وجود دارد اعلام گردید .این موضوع ازطرف رادیومکه‌نیز گزارش داده شده است .

اتحادیه مورد بحث چند روزنامه بزبانهای انگلیسی و فرانسه نیزبرای اشاعه اعتقادات اسلامی در قاره‌اروپا ویك مرکز انتشارات اسلامی‌تاسیس خواهد کرد و این روزنامه ها ومرکز انتشاراتی مذکور مورد حمایت مادی‌و معنوی روزنامه های ممالك عربی قرار خواهند گرفت .

محمد سوروسابان وزیر اقتصاد ملی سابق عربستان سعودی بعنوان دبیرکل اتحادیه مورد بحث منصوب گردیده است .

ملك سعود پادشاه عربستان‌سعودی ریاست کنفرانس مذکور را برعهده داشته است .

آگهی دعوت صاحبان سهام

از صاحبان سهام شرکت سهامی مهمانخانه های پارك هتل دعوت میشود که در روز شنبه ۱۲ خرداد ماه ۱۳۴۱ ساعت ٤ بعد از ظهر درمحل شرکت برای تشکیل مجمع عمومی‌سالیانه حضور بهمرسانند .

دستور جلسه :
۱ـ رسیدگی و تصویب ترازنامه سود و زیان .
۲ـ انتخاب بازرس
۳ـ موضوع عوارض شهرداری .

آ ـ ۴۹۳۸ مدیر عامل

دعوت برای مجمع عمومی شرکت سهامی ساختمانی منجیل

از صاحبان سهام شرکت سهامی منجیل دعوت میشود برای شرکت در مجمع عادی شرکت در تاریخ ۱۰ر۳ر۴۱ در محل شرکت حضور بهمرسانند .

دستور جلسه ـ انتخاب بازرس شرکت

شرکت سهامی ساختمانی منجیل

آ ـ ۳۳۲۹

هرتر حق دارد قالیچه ایران را بپذیرد

واشنگتن ـ یونایتد پرس ـ ۱۸ مه ـ مجلس سنای آمریکا روز ۵ شنبه گذشته لایحه ای را تصویب کرد که بموجب آن شخصیت های بازنشسته دولت آمریکا اجازه دریافت هدیه از دولت های خارجی را خواهند داشت . از جمله رجال سابق دولت آمریکا که مشمول این اجازه‌خواهندشد کریستیان هرتر وزیر خارجه آمریکا در دوره آیزنهاور است که چهارقالیچه‌ازترکیه و ایران و شوروی و اسپانیا دریافت خواهد کرد .

از درجه اعتبار ساقط است

یکبرك چك بشماره ۱۱۷۱۸۴ بانك بازرگانی مرکز بمبلغ ۶۰۰۰۰ ریال از حساب شماره ٤٥٥٠٤ که بنام احترام قادوشیان صادر شده مفقود گردیده از درجه اعتبار ساقط است.

آ ـ ۳۳۰۷

داروی شپش‌کش بچه‌ها راکشت

آنکارا ـ ۱۸ مه ـ خبر گزاری‌فرانسه ـ دیروز ده نفر کودك‌در یکی از دهکده های ایالت «کونای» درنتیجه سهل انگاری مادرانشان کشته شدند و چهل نفر دیگر بحال اغماءافتادند .

مادران این اطفال برای کشتن‌شپش های کودکان خودمقدار زیادی داروی حشره کش بسر آنها ریخته‌بودند این دارو حاوی مقدار زیادی ارسنیك بوده و در مبارزه با آفات‌درختان از آن استفاده میشود

اطلاعات

شنبه
نوزدهم مه ۱۹۶۲
۱۴ ذی‌الحجةالحرام ۱۳۸۱
سال سی وششم
شماره ۱۰۸۰۳

برای کارکنان دانشگاه خانه ساخته میشود

● اراضی خرگوش دره برای خانه سازی در نظر گرفته شده است

● دانشگاه در سال تحصیلی آینده برنامه های تازه‌ای را در امور اجتماعی ، ورزشی و هنری ترتیب میدهد و دانشگاه از بانك صادرات و معادن برای کارکنان خود وام میگیرد

امروز آقای مرعشی سخنگوی دانشگاه تهران بخبرنگار ما گفت : از طرف دانشگاه برنامه هائی دردست تهیه است که بموجب آن در سال تحصیلی آینده توسعه زیادی دررشته های مختلفه ورزش دانشگاه و موادفوق برنامه دانشجویان داده شود و بهمین منظور هم اکنون دیوار ضلع شمالی استادیوم سرپوشیده دانشگاه برداشته شده وتا آخر ضلع شمالی زمین های دانشگاه امتداد پیدا میکند .

کادر مربیان ورزشی دانشجویان نیز تقویت میگردد بطوریکه دررشته های مختلف برای راهنمائی های ورزشی دانشجویان مربیان مجرب و ورزیده وجود داشته باشد نسبت بامور هنری نیز توجه بیشتر مبذول خواهد شدو یك سلسله مسابقه های علمی وفنی بین دانشجویان دانشگاه ترتیب داده خواهد شد که درنوع خود بسیارجالب خواهد بودو بدون تردید مورداستقبال دانشجویان قرار خواهد گرفت .

برای آنکه دانشجویان در امور تحصیلی نیز کاملا راهنمائی شوند و مشکلات خودرا برطرف سازند در نظر است که درسال تحصیلی آینده بتعداد سرپرستان دانشجویان دانشگاه افزوده شود که هرچند نفر دانشجو بتوانند بایکی ازاستادان و دانشیاران دانشکده خود برای امور تحصیلی تماس دائم داشته باشند .

تفریحات سالم

برای تفریحات سالم دانشجویان نیز پیش‌بینی های لازم شده است و علاوه بر تقویت و توسعه تربیت‌بدنی دانشگاه مسابقاتی بین دانشجویان دانشگاه تهران وسایر دانشگاه های شهرستانها ترتیب داده خواهد شد .

خانه برای کارمندان

آقای مرعشی افزودازطرف دانشگاه بابانك ساختمانی مذاکراتی بعمل آمده است که بموجب آن در آینده نزدیك برای کارکنان دانشگاه در اراضی «خرگوش‌دره» واقع در اوایل جاده کرج خانه‌هائی ساخته و تحویل شود.

محلی که این خانه هادر آن ساخته می‌شود منحصرا مخصوص دانشگاه است وبدیگر طبقات درآنجا خانه‌ای تعلق نمیگیرد .

این خانه‌ها دارای دواطاق و سه اطاق وچهار اطاق خواهد بود که با شرایط آسان بدانشگاهیان واگذار خواهد شد .

طبق تقاضای دانشگاه بزودی نقشه وخصوصیات ساختمان وشرائط واگذاری وبهای هریك از این خانه‌ها باطلاع دانشگاه رسانیده خواهد شد تا هریك از کارکنان دانشگاه داوطلب خرید آن باشند تقاضا های خودرا برای واگذاری خانه تسلیم نمایند و ترتیب واگذاری منزل بآنها داده‌شود. قیمت این منازل باقساط از کارکنان دانشگاه گرفته میشود .

وام بکارمندان

از طرف بانك صادرات و معادن بکارکنان بعضی از موسسات دولتی وامی معادل شش تا دوازده ماه حقوق آنها داده شده است که باقساط باسود کم دریافت می‌شود . بنابتقاضای جمع کثیری از کارمندان دانشگاه امروز از طرف دانشگاه ببانك صادرات و معادن نوشته‌شد که بکارکنان دانشگاه نیز مانند کارکنان سایر موسسات دولتی وام داده شود .

برنامه سینمائی

چون سال تحصیلی جاری نزدیك باتمام است و دانشجویان باید خودرا برای امتحانات سالیانه آماده نمایند اجرای برنامه های نمایش فیلم برای دانشجویان به‌سال تحصیلی آینده موکول شد .

یازدهم ماه مه روز یادبود برقرارشدن مشروطه سلطنتی در لائوس می باشد، این عکس پرنس بون اوم نخست‌وزیر طرفدار غرب لائوس را در حالیکه در مقابل پادشاه لائوس به سجود درآمده وسالگرد مشروطیت لائوس را تبریك می گوید نشان میدهد . آسوشیتدپرس

پیش بینی بحران تازه در ترکیه

آنکارا ـ۱۸ مه ـ خبرگزاری فرانسه ـ اوضاع سیاسی ترکیه باردیگر ممکن است درروز های آینده دوچار آشفتگی شود . بدستور گوموش‌پالا رئیس حزب عدالت روزیکشنبه کنفرانسی از رهبران این حزب در آنکارا تشکیل میشود . دراین جلسه باردیگر مسئله عفو محکومین دادگاه یاسی آدا مورد بررسی قرار خواهد گرفت.

ازطرف دیگر یکی از نمایندگان حزب عدالت بعنوان اینکه وکلای پارلمان حق آزادی عمل دارند لایحه‌ای درمورد عفو رهبران رژیم سابق بپارلمان تقدیم کرده‌است. این اقدام از حزب عدالت باردیگر هیجان شدیدی درمحافل حزب جمهوریخواه بوجود آورده است . ظاهرا عده‌ای از نمایندگان حزب جمهوریخواه گفته‌اند که ممکن است دولت عصمت اینونو برای پایان دادن بماجراهای پی‌درپی حزب عدالت ازپارلمان تقاضای رای اعتماد کند .

دود گرمابه‌ها مردم را ناراحت میکند

امروز آقایان شاه‌حسینی ومصطفوی مدیران اتحادیه گرمابه داران در مورد شکایت مردم از دود گرمابه‌ها گفتند : شکایت مردم در اینمورد وارد است و دود گرمابه هاساکنین خانه های مجاور را ناراحت ساخته است ولی مسئولیت این کاربعهده شرکت نفت‌است چون بجای نفت تصفیه شده آبادان بگرمابه‌داران نفت خام محصول قم تحویل میدهند و قیمت نفت آبادان را هم‌دریافت میدارند یعنی بجای هر نهصدلیتر ۵۰۶ ریال ۸۶۰ ریال میگیرند . این نفت با آب و شن مخلوط‌میباشد و مشعل گرمابه را از کارمیاندازد ودودایجاد مینماید .

آسیا برای اجرای تعلیمات اجباری ۵ میلیون معلم لازم دارد

بدعوت یونسکو کارشناسان امور آموزشی ۱۸ کشور آسیائی از جمله ایران از روز دوشنبه ۲۴ اردیبهشت بمدت ده روز در شهر «مانیل» جلسه تشکیل دادند تا بمسائل آموزش ابتدائی و مجانی و اجباری درآسیا رسیدگی کنند .

کنفرانس مانیل بکار شناسان شرکت کننده اجازه خواهد داد که نقشه وبرنامه‌خودرا بمرکز ناحیه‌ای برای تربیت معلمان آموزشی درآسیا ارائه دهند . یونسکو با کمك مالی خود مرکزی در مانیل بوجودخواهد آورد که معلم و مربیان کار آزموده تربیت کنند و بموسسات مشابه که کشور های ۱۸ گانه بوجود بیاورند کمك خواهد نمود .

برای اینکه هر کودك ۶ ساله‌در آسیابتواند از تعلیمات اجباری ومجانی بهره‌مند شود اجرای اولین برنامه محتاج به ۵ میلیون معلم برای مدت ۲۰ سال میباشد و مرکز ناحیه ای مانیل و سایر مراکزی که بوجود میآید برای تربیت افراد کارآزموده در زمینه امور آموزشی اقدامات مفصلی بعمل خواهد آورد .

سرنوشت اتومبیل

بقیه از صفحه اول

آن را بشرکت واحد واگذار کنند و جیپ‌ها وجیپ استیشن‌ها نیز تحت‌نظر شرکت واحد آماده برای انجام ماموریتهای دولتی گردد با اجرای این سه تصمیم مسئله اتومبیلهای دولتی حل خواهد شد .

امروزخبرنگار ما اطلاع حاصل کرد که بدنبال تصمیمات مزبور آقای پروین جهانبین رئیس هیئت مدیره شرکت واحد از طرف آقای نخست وزیر ماموریت یافته است که بانظر چند تن از کارشناسان از جمله آقای سرگرد بهروزی معاون راهنمائی و رانندگی ونماینده وزارت دارائی ، اتوبوسها وجیپو جیپ استیشن‌های دولتی را ارزیابی نموده ترتیب تحویل آنها را بشرکت واحد بدهد .

همچنین هیئتی از طرف شرکت واحد جهت تنظیم برنامه مخصوصی برای تامین ایاب و ذهاب ماموران‌دولت تعیین گردیده است ، اعضای این هیئت بکلیه وزارتخانه‌ها ودوائردولتی مراجعه میکنند وبا مطالعه سرویس کار وزارتخانه‌ها برنامه جدیدی‌برپایه احتیاجات وزارتخانه‌ها جهت ایاب و ذهاب کارمندان خواهند کرد .درنظر است سازمان جدیدی برای اینکاردر شرکت واحد بوجود آید ویکی از توقفگاهها و تعمیر گاههای مجهز شرکت واحدبه‌سازمان مزبوراختصاص داده شود .

صورت برداری

امروز از طرف وزارت دارائی سه هیئت ماموریت پیدا کردند که در ظرف سه تا چهار روز از کلیه اتومبیل های جمع آوری شده‌صورت برداری کنند .

منظور از صورت برداری اینست که از اجزاء و لوازم مختلف اتومبیل صورتی برداشته شود تا بعد در موقع ارزیابی ادارات مختلف‌اتومبیل را طبق تعیین صورت تحویل هیئت ارزیابی دهند .

اتومبیل ها بعد از صورت برداری بتدریج از طرف کار شناسان‌وزارت دارائی و کار شناسان رسمی دولت ارزیابی خواهد شد و بر اساس ارزیابی به مقاماتی که قبلا از آن استفاده میکردند مراجعه خواهدشد و در صورت تقاضای خرید بطور نقدو اقساط‌بخودآنهاواگذار میگردد. در غیر اینصورت بر اساس همان قیمت ارزیابی شده بفروش عمومی گذارده خواهد شد .

موافقتنامه بازرگانی ایران وشوروی

ممکن است به پیشنهاد ایران یك قرارداد پرداخت نیز ضمیمه داشته باشد

امروز دروزارت بازرگانی پیش‌بینی میشد که مذاکرات ایران و شوروی برای امضای موافقتنامه بازرگانی‌جدید تاچند روز دیگر به‌نتیجه نهائی‌خواهد رسیدو موافقت نامه امضاء خواهدشد.

خبرنگار ما کسب اطلاع کردکه از جمله پیشنهادات ایران این است که برای بهتر شدن روابط بازرگانی بین‌ایران وشوروی قرار داد ازصورت فعلی خارج شده ویك قرار دادپرداخت نیز مانند قراردادهای سایر کشور های تهاتری بآن ضمیمه شود تصور میرود مذاکرات دراین مورد به‌نتیجه مطلوب برسد .

خبرنگار ما اضافه میکند بیشتر مطالعات ایران روی این مسئله‌دور میزند که‌اولا صورت مبادلات ازکالا هائی تنظیم شود که واقعا در سال گذشته مبادله شده و ثانیا کالاهائی به صورت مبادلات اضافه شود که امکان مبادله آن وجود دارد ووارادات ویا صادرات‌آن هم‌باسیاست بازرگانی ایران مغایرنیست .

مناطق دهگانه دارائی‌تهران به شش منطقه تقلیل یافت

خبرنگار ما گزارش داد که برای صرفه جوئی در مخارج طبق تصمیم وزارت دارائی مناطق دهگانه دارائی تهران به شش منطقه تقلیل یافت‌بدین ترتیب که دو منطقه بصورت سابق باقی ماندند و هشت منطقه دیگردوبدو در یکدیگر ادغام شدند .

ترفیعات امسال

بقیه‌از صفحه‌اول

شد که چنین کاری نکنند .

اسناد بدهی

خبرنگار ما اطلاع میدهد که‌آقای نخست‌وزیر هم‌چندی قبل درهمین‌مورد در جلسه ملاقات با اعضای اتحادیه لیسانسیه های اداری اظهار داشت که بعلت‌کسری بودجه ووجود چهارصد میلیون تومان اسناد بدهی در خزانه داریکل درسال ۱۳۴۱ امکان صدور وپرداخت ترفیعات کارمندان دولت‌وجود ندارد .

بهمین جهت برای پرداخت ترفیعات استحقاقی کارمندان در سال آینده اقدام خواهد شد .

ارزان‌ترازهمه

سیمان تهران

سیمان تهران

مرغوب‌ترین و باصرفه‌ترین سیمانها

آگهی

موافقتنامه بازرگانی ایران و پاکستان فردا امضا میشود

مذاکرات بازرگانی ایران‌وپاکستان برای عقد یك موافقتنامه بازرگانی که چند روز بود آغاز شده بود دیروز پایان یافت .

آقای انصاری معاون فنی وزارت بازرگانی و معاون وزارت بازرگانی پاکستان که اخیرا از بغداد به تهران آمده است دیروز تمام‌وقت در وزارت بازرگانی بود و روز جمعه کار پایان یافت .

فردا موافقت نامه دو کشور وسیله آقای دکتر آموزگار وزیربازرگانی‌ایران وآقای حفیظ‌الرحمان وزیر بازرگانی پاکستان که امشب از سفر مکه به تهران باز می گردد امضاء خواهدشد.

در موافقتنامه فقط صورت کالا ها معین شده و ذکری از ارقام نگردیده است‌و در آن به مبادله از راه زمین بخصوص مبادله زیره توجه خاصی مبذول گردیده است .

در مورد جتائی هم تا آنجا که خبرنگار ما کسب اطلاع کرده است‌به نفع‌ایران موافقتهائی صورت گرفته است .

اندونزی عضو اوپك میشود

اندونزی بعداز لیبی هشتمین عضو سازمان‌کشورهای صادرکننده نفت خواهد شد

جاکارتا ـ خبرگزاری‌آلمان ـ ۱۸ـ مه دکتر آنیبال مارتینز نماینده‌ونزوئلا در سازمان کشور های صادر کننده نفت (اوپك) امروز ضمن‌یك‌کنفرانس مطبوعاتی در جاکارتا اظهار داشت که دولت اندونزی بزودی درخواست عضویت در اوپك را خواهد کرد .

خبرگزاری آنتارا از جاکارتا گزارش داده است که اندونزی هشتمین عضو اوپك خواهد شد . اوپك در سپتامبر ۱۹۶۰ باشرکت ایران و عراق و ونزوئلا و کویت وعربستان برای حمایت از منافع ممالك صادر کننده نفت تشکیل گردیده . قطر بعنوان ششمین عضو اوپك بعدا وارد این سازمان شده و کشور آفریقایی لیبی نیز قریب دو هفته پیش درخواست عضویت کرده‌است .

قرار است سازمان اوپك چهارمین کنفرانس خودرا در اوایل سال آینده در ژنو تشکیل دهد .

بزودی

ماکارونی پارس بیازار میآید

هوای تهران گرم شد میزان مصرف یخ بالا رفت

دردو روزاخیر (پنجشنبه و جمعه) هوای تهران نسبت بروز های‌گذشته گرمترشد و تغییر هوابعد ازبارندگی های اخیر بطور ناگهانی آغاز گردید طبق بررسی گزارش های اداره هوا ـ شناسی از روز پنجشنبه تا دیشب مرتبا درجه حرارت هوای تهران افزایش یافته است . در این دوروزه استفاده از پنکه ، لباس تابستانی معمول گشت و میزان مصرف یخ یکمرتبه بالارفت، علت گرمای‌ناگهانی دو روز گذشته حرکت یك چیپه‌هوای گرم‌از سواحل عربستان بسوی ایران بود .

مقامات اداره هوا شناسی اظهار نظر میکنند که تا چند روز آینده هوای تهران خنك‌تر خواهد شد.

بررسی گزارشهای اداره هوا ـ شناسی نشان میدهد که در سال گذشته نیز هوای تهران از بیست و ششم اردیبهشت گرم شد و این‌گرما در سال گذشته نیز بی سابقه بود.

دانشجوی ایرانی

بقیه‌از صفحه‌اول

بارهای آبجو فروشی ایالت‌ویسکانسین کشاورز ۲۸ ساله این رابنام آلبرت دو مبروسکی بابطری آبجو مضروب کرده بود ، در استیونس پوئینت تحت تعقیب قانونی قرار گرفت . امینی به مقامات قضایی استیونس پوئینت اظهار داشته است که آلبرت ابتدا وی رابا مشت مضروب کرده و بروی زمین انداخته و وی اورا بابطری‌آبجومضروب نموده‌است .

کشاورز آمریکایی‌روز جمعه گذشته براثر جراحات وارده و مخصوصابعلت دو زخم شدید در ناحیه گلو فوت کرده‌است .

امینی که طبق‌برنامه مبادله دانشجوبه آمریکا آمده و مشغول تحصیل در رشته هنر های آزاد میباشد بنا به گواهی مدیر کالجی که درآن درس میخواند تاکنون یکی از بهترین دانشجویان بوده‌است .

جنازه آخرین قربانی دریاچه زیری‌وار کشف شد

خبرنگار ما درسنندج تلفنی‌اطلاع داد بعد از ظهر دیروز آخرین جنازه افسران مفروق که متعلق‌به مرحوم ستوان یکم شهیدی بود بوسیله غواصان نیروی دریائی در قعردریاچه زیری وار کشف شد

جنازه ستوان شهیدی پس ازانتقال به سنندج طی مراسمی تا خارج‌شهر تشییع گردید واز آنجا برضائیه حمل گردید .

روز پنجشنبه گذشته کارخانجات بیسکویت سازی ویتانا مورد بازدید فوتبالیست های کشور پرو که بنا بدعوت فدراسیون فوتبال کشور جهت انجام چند مسابقه بایران آمده‌اند قرار گرفت . دراین بازدیداز قسمت‌های مختلف کارخانه‌ماشین هـای بسته بندی لابـراتوار مـورد توجـه خاص فوتبالیست های پرو قرار گرفت بازدید کنندگان عظمت کارخانه‌و نحوه کار ماشینهاو سیستم بسته بندی جالب و مدرن ویتانا را ستودند و در خاتمه بازدید بهر یك از حاضرین چند بسته بیسکویت ـ چوب شور ـ نازك نارنجی و دیگر محصولات از طرف مدیر کارخانه ویتانا هدیه شد فوتبالیست ها پس از گرفتن چند عکس بین کارگر ها و در کارخانه ، کارخانه را در حدود ساعت ۱۰ و نیم صبح ترك کردند .

اعلامیه وزارت کار وخدمات اجتماعی برای اطلاع کلیه کارفرمایان کشور

بمنظور جلو گیری از وقوع حوادث ناگوار و حفظ سرمایه های ملی و نیرو های انسانی کلیه کارفرمایان و صاحبان کارگاه ها موظفند نکات حفاظتی ذیل را رعایت و بموقع اجرا گذارند .

۱ـ کلیه کارگاههائیکه ازدیك بخار و ظروف تحت فشار استفاده مینمایند مکلفند برابر آئین نامه مصوبه شورایعالی حفاظت فنی درتعویض دستگاه های فرسوده و تجهیز وسائل مورد استفاده بوسائل حفاظتی و مراقبت از آنها اقدام نمایند .

۲ـ بازرسان کار در تهران و شهرستانها آماده برای راهنمائی صاحبان و متصدیان کارگاهها جهت رفع نقائص حفاظتی و بهداشتی کارگاهها هستند و چنانچه ضمن عمل بازرسی کارگاه یا قسمتی از آن را خطرناك تشخیص دهند طبق ماده ۵۰ قانون کار از ادامه کار آن جلو گیری بعمل خواهد آمد .

۳ـ کارگاههائیکه بیش ازبیست و پنج کارگر دارند موظفند برابر آئین نامه مصوبه اقدام به تشکیل کمیته حفاظت نمایند .

۴ـ صاحبان و مدیران کلیه کارگاه ها مکلفند نقائص حفاظتی و بهداشتی را باتوجه بمقررات و دستورالعملهای مربوطه مرتفع سازند و چنانچه بر اثر نقص فنی و حفاظتی حادثه در کارگاه بوقوع پیوندد کار فرماو همچنین مدیر و متصدیان مربوطه مسئول جبران خسارت وعواقب ناشی از حادثه بوده و شدیدا مورد تعقیب قانونی قرار خواهند گرفت .

آ ـ ۴۹۵۲ وزیر کاروخدمات اجتماعی ـ عطاءاله خسروانی

اسرار انحلال مجلس بیستم

سمفونی سرگردانی یك انسان شاهکار نویسنده و شاعر معروف کارو بانضمام دهها مطلب از برجسته‌ترین نویسندگان صبح فردا در شماره مخصوص :

صبح امروز

کارت های ورودی جشن بزرك صبح امروز روی جلد این شماره مجله الصاق شده صبح امروز فردا را قبل از نایاب شدن تهیه فرمائید .

آ ـ ۴۹۴۶

NORDMARK

بدینوسیله باطلاع آقایان پزشکان وداروخانه های محترم میرساند . که فرآورده های کارخانه داروئی نوردمارك NORDMARK آلمان :

۱ـ AKTIVANAD ۲ـ ARISTAMID

۳ـ ENZYNORM ۴ـ PHOTODINE

که‌مدتی کمیاب بود بمقدار کافی رسیده .داروخانه های محترم‌میتوانند از بنگاههای داروئی سراج ونریمان وبهنام واقع در خیابان ناصرخسرو تهیه‌فرمایند .

نماینده انحصاری شرکت بازرگانی رخ‌خیابان سوم‌اسفند کوی هنرستان تلفن ۳۰۴۳۶۰

دکتر مهرانگیز منوچهریان

وکیل درجه اول دادگستری و مشاور حقوقی

خیابان اسلامبول ـ ساختمان پلاسکو طبقه اول شماره ۹ . پذیرائی شنبه. دوشنبه. چهارشنبه ۵ تا ۷ بعدازظهر . تلفن دفتر ۳۵۴۹۷ منزل ۳۳۴۵۳

یکروز دیگر

کتاب جیبی دختران وپسران

منتشر خواهدشد

سردخانه‌های تهران وخرمشهر

دانیر

ازنوع مجهزترین سردخانه‌های جهان میباشد

برای کسب اطلاعات بیشتر واستفاده ازسردخانه های فوق باتلفنهای ۶۲۶۳۱ـ۶۱۶۶۶ مذاکره فرمائید.

آ ـ ۴۸۶۲ گردونه

قابل توجه آقایان مدیران محترم جراید ومجلات

شرکت سهامی پخش مطبوعات در تهران پیروآگهی قبلی ونامه‌های ارسالی آماده قبول نشریات بمنظور توزیع وپخش در تهران میباشد.

علاقمندان میتوانند همه روزه از ساعت ۹ تا ۱۲ صبح بدفتر شرکت واقع درخیابان خیام‌مقابل اداره‌تسلیحات ارتش مراجعه فرمایند.

شرکت سهامی پخش مطبوعات در تهران

آ ـ ۴۴۲۶ ۴ـ۳

رکنت

عالیترین فیکساتوری موی‌سر خانمها

مرکز پخش برای مغازه های تهران وکلیه شهرستانها)

فروشگاه ـ احسان لاله‌زار پاساژ نور تلفن: ۳۸۶۸۰

(برای آرایشگاهها و هنرستانها) فروشگاه کادوس تلفن ۴۴۵۷۷

جزئی فروشی : کلیه فروشگاهها وداروخانه‌ها های معتبر .

اطلاعیه اتحادیه صنف فخار

نظر باینکه جهت انتخابات صنفی وهمچنین‌عوارض فخاری سال جاری کارت عضویت لازم است از همکاران محترم تقاضا میشودحداکثر تاپانزدهم خردادماه ۴۱ بدبیرخانه اتحادیه مراجعه وکارت عضویت خودرا تجدید نمایند.

رئیس اتحادیه صنف فخار ـ عباس گورنك