نخست‌وزیر طی مصاحبه‌ای در رضائیه اعلام کرد :

بیمه تحصیل و بیمه بهداشتی بمرحله اجرا گذاشته میشود

● خانواده‌ها با پرداخت مبلغ مختصری میتوانند تحصیل فرزندان خود را تا آخر بیمه کنند

● در تمام دستگاه های خصوصی بیمه بازنشستگی برای کارمندان بوجود خواهد آمد در صفحات ۴ و ۱۳

شاهنشاه آریامهر ووالاحضرت شاهدخت شمس پهلوی روز گذشته حضرت رئیس جمهوری مجارستان وبانو را هنگام ترک تهران تا پای پلکان هواپیما بدرقه کردند .
این عکس رهبران دو کشور را در پایان مراسم بدرقه رسمی هنگام نزدیک شدن به هواپیما درفرودگاه مهرآباد نشان می دهد .

اعلامیه مشترک ایران و مجارستان صادر شد

افزایش صادرات نفتی ومحصولات پتروشیمی ایران به مجارستان

● شاهنشاه و شهبانو برای بازدید از مجارستان دعوت شدند

● کمیته مشترک اقتصادی ایران و مجارستان تشکیل میشود

● ایران و مجارستان نسبت به بسیاری از مسائل اساسی بین‌المللی نظریات مشابه دارند در صفحه آخر

اطلاعات

شنبه اول آذرماه ۱۳۴۸ـ شماره ۱۳۰۵۰ـ سال چهل و چهارم ـ تک‌شماره ۴ ریال

تصمیمات تازه شورای هماهنگی دانشگاه ها

شرائط انتقال دانشجو ازیک دانشگاه بدانشگاه دیگر

امتحانات مدارس عالی آزاد زیر نظر وزارت علوم و دانشگاه ها انجام میشود

درصفحه ۴

جنگهای داخلی لبنان از سر گرفته شد

● کماندوها به یك پاسگاه نظامی لبنان حمله کردند

● سربازان وکماندوها مدتی بسوی مواضع یکدیگر تیراندازی کردند در صفحه ۳

پس از پایان موفقیت آمیز ماموریت در ماه :

فضانوردان بطرف زمین حرکت کردند

این عکس امروز از ریچارد گوردون فرمانده آپولوی ـ ۱۲ هنگام بازگشت به زمین برروی صفحات تلویزیون ظاهر شد. مه‌نوردان آپولوی ۱۲ که ماموریت خودرا به پایان رسانده اندبسوی کره زمین پیش میتازند .
«عکس رادیوئی اطلاعات»

فضانوردان فیلم های رنگی خوددرادرکره‌ماه جا گذاشتند در صفحات ۲ و ۴

بموجب دستور وزارت کشور باستانداریهای گیلان ومازندران

ایجاد ساختمان در کرانه بحر خزر نیاز به پروانه دارد

● این تصمیم شامل محدوده‌ای بطول ۶۰۰ کیلومتر وعمق سیصد متر از حریم دریا خواهد شد

● تصمیم جدید شامل ویلاها و تاسیسات نیمه تمام نخواهد گردید

کلیه اقدامات و عملیات عمرانی، ساختمان ویلاهای شخصی، هتل و دیگر تاسیسات جهانگردی در سواحل بحرخزر در فاصله ۶۰۰ کیلومتر (از غرب گرگان تاشرق آستارا) تا عمق سیصد مترازحریم دریا از این پس منوط به کسب اجازه ودریافت پروانه ساختمان از استانداری های گیلان ومازندران خواهد بود .

بموجب دستورالعملی که هفته گذشته از طرف وزارت کشور به استانداریهای نامبرده صادر گردیده تاکید گردیده که استانداریهای گیلان ومازندران از این پس مسئول اندر کلیه عملیات شهر سازی وفعالیت های عمرانی در محدوده فوق نظارت داشته باشند .

در دستور العمل فوق توصیه گردیده که مقدمات اجرای این تصمیم حداکثر تاپایان آذرماه جاری فراهم گردد.

تصمیم جدید وزارت کشور شامل ساختمان های نیمه تمام در فاصله ششصد کیلومتر کناره خزر نخواهد بقیه در صفحه چهارم ستون نهم

طرح واگذاری خطوط اتوبوسرانی حومه به بخش خصوصی آماده شد

چندین شرکت بخش خصوصی پیشنهاد خرید خطوط اتوبوسرانی حومه را به دولت داده‌اند و این شرکت ها متعهد شده‌اند که بدون دریافت دیناری اضافه بر قیمت بلیط اتوبوس حاضرند بهترین سرویس را دراختیار مردم بگذارند.

شرکت های درخواست کننده و خریدار خطوط حومه شرکت واحد جملگی در گذشته اتوبوسرانی داشته‌اند و در این کار تجربه دارند آنها در پیشنهاد خود نوشته‌اند که برای رقابت با شرکت واحد و نشان دادن کار بخش خصوصی آماده هستند .

یك مقام در شرکت واحد امروز گفت طرح واگذاری خطوط بقیه در صفحه چهارم ستون چهارم

کنفرانس صلح ویتنام با شکست روبرو شده؟

نیکسون تا تغییر سیاست هانوی از تعیین جانشین کابوت لاج خودداری میکند

ایزوسیا : وست اسعفای لاج نشانه بی‌علاقه شدن آمریکا به مذاکرات صلح ویتنام است

شایع شد که ژنرال ابرامز فرمانده نیرو های امریکا در ویتنام نیز استعفاء میکند

آمریکا اعلام کرد استعفای لاج نشانه عدم توجه آمریکا به کنفرانس صلح ویتنام نیست

در صفحه ۳

احضار زنان ودختران مشمول

به منظور تامین احتیاجات دولت احضار زنان ودختران دیپلمه ولیسانسیه وبالاتر وفارغ التحصیل شهریور ماه ۴۸ از فردا آغاز خواهد شد .

طبق گزارش خبرنگار ما ثبت نام از زنان ودختران مشمول فارغ‌التحصیل شهریور ماه تا پایان سال جاری از فردا آغاز خواهد شد . و مشمولین باید با همراه داشتن عین مدرك تحصیلی وشناسنامه و دو قطعه عکس ۶ در ۴ باداره آموزش و پرورش محل مراجعه و ثبت نام نمایند. ثبت‌نام این قبیل فارغ‌التحصیلان الزامی است وافرادی که بموقع مراجعه وثبت‌نام ننمایند غایب شناخته شده و باستناد تبصره ماده ۲۰ آئین‌نامه اجرائی قانون مذکور به منزله کسانی هستند که در انجام خدمت مقرر در قانون خدمات اجتماعی زنان سرباز زده‌اند. خبرنگار ما درپایان گزارش خود اضافه میکند که ثبت‌نام از زنان و دختران مشمول تاپایان سال ۴۸ ادامه خواهد داشت و در بیستم فروردین ماه آینده احتیاجات دولت ازمیان مشمولین انتخاب وبه خدمت اعزام خواهند شد.

کوماندوها مخازن نفت اسرائیل را منفجر کردند

براثر انفجار مخازن نفت آتش گرفت وبندر حیفا به لرزه درآمد

جنگهای داخلی لبنان از سر گرفته شد

۲ نفر اسرائیلی که به اعراب اسلحه می‌فروختند دستگیر شدند در صفحه ۳

۸ عراقی دیگر اعدام شدند

عبدالرحمان البزاز به‌سی سال زندان محکوم شد درعراق کابینه ائتلافی تشکیل میشود

در صفحه ۳

تفقدات ورضایت خاطر ملوکانه

نسبت به آقای دکتر بهبهانی شهردار، اعضای انجمن شهر، معاونین ومسئولان کادر اجرائی شهرداری و مسئولان دفتر مهندسی استان بوسیله آقای صدری استاندار فارس به آنان ابلاغ شد .

پارك فرحناز پهلوی شیراز بصورت زیباترین پارك خاورمیانه درآمده است

در صفحه دهم

قابل توجه اطباء و داروخانه های محترم کشور

آمپول سلستون SELESTONE شرینك امریکا که مدتی نایاب بود اینك به مقدار کافی موجود و در دسترس میباشد .

۱ـ۳ آ ـ ۲۶۰۳۱

آگهی قبول داوطلب جهت تحصیل در آموزشگاه مربی کودك جمعیت شیرو خورشید ایران

۱ـ۳ آ ـ ۵۸۳۱۰ در صفحه ۱۳

بانك مرکزی ایران

باطلاع عموم میرساند

میزان عرضه اوراق قرضه سری دوم (انتشار اول) در روز دوشنبه ۱۳۴۸٫۹٫۳ جمعا بالغ بر ۱٫۵ میلیارد ریال خواهد بود که مبلغ ۷۵۰ میلیون ریال آن اوراق یکساله با بهره ۸½ درصد درسال ومبلغ ۷۵۰ میلیون ریال بقیه اوراق دوساله با بهره ۹ درصد در سال می باشد .

اوراق قرضه بصورت بی‌نام در برگ های ۵٫۰۰۰ ریالی و ۱۰٫۰۰۰ ریالی و ۱۰۰٫۰۰۰ ریالی و ۱٫۰۰۰٫۰۰۰ و ۱۰٫۰۰۰٫۰۰۰ ریالی منتشر می گردد .

بهره اوراق قرضه از مالیات بردرآمد معاف و هر شش ماه یکبار پرداخت می شود .

در ضمن بمنظور تسهیل خرید اوراق قرضه توسط متقاضیان محترم و کاهش ازدحام عمومی در تالار معاملات بانك مرکزی ایران ، علاوه بر فروش اوراق قرضه در روز های دوشنبه هر هفته در تالار معاملات این بانك کلیه شعب بانك ملی ایران در تهران همه روزه بنمایندگی بانك مرکزی ایران تقاضای خرید برای فروش اوراق در روز های دوشنبه قبول خواهد نمود . شعب بانك ملی ایران در مراکز استان ها نیز بزودی آماده فروش اوراق قرضه خواهند بود .

۱ـ۲ آ ـ ۵۸۴۰۴

جناب آقای دکتر شاهقلی وزیر محترم بهداری

انتصاب شایسته جناب آقای دکتر ناظم صبحی رابه سرپرستی اداره کل بهداری استان مازندران تبریك عرض نموده وازاین حسن انتخاب سپاسگزاریم

بابل : دکتر محمود سالکی ـ دکتر سیدعلی محمد میرکنیان ـ دکتر رضوان جاهد ـ دکتر محمد اخوان ـ دکتر عبدالکریم انواری ـ دکتر محمود سلیمانی ـ دکتر عباس علائی .

شرکت ملی نفت ایران

قسمت پخش

قابل توجه مصرف‌کنندگان نفت گاز برای دستگاههای حرارت مرکزی

بدینوسیله باطلاع کلیه مصرف‌کنندگان نامبرده که مصرف آنها حداقل ۵۰۰ لیتر و حداکثر ۶۰۰۰ لیتر میباشد میرساند بالطفا برای تامین سوخت مورد نیاز خود ازطریق تلفنهای زیرا قدام فرمایند :

۱ـ آقای حسین اعتمادی	تلفن ۵۸۲۹۶	خیابان سوسن خیابان خیام نو
۲ـ آقای سید امان‌اله بشارت	تلفن ۹۵۸۸۶۱	خیابان ابارنفت چهارراه آهنچیان
۳ـ آقای فیض‌اله حسن‌پور	تلفن ۹۵۰۵۳۵	خیابان قزوین امامزاده حسن
۴ـ آقای علیرضا دبیرعلائی	تلفن ۹۵۲۹۰۴	خیابان قزوین خیابان مخصوص
۵ـ آقای حسین دیبائی	تلفن ۳۳۳۷۳۹	خیابان امیرکبیر سه‌راه امین حضور
۶ـ آقای پرویز فتحی	تلفن ۹۵۹۵۱۳	خیابان انبار نفت
۷ـ آقای مرادعلی کاویانی نژاد	تلفن ۳۳۶۵۶۶	خیابان اکباتان چهارراه سعدی
۸ـ آقای رسول مجیدی	تلفن ۹۵۷۶۵۵	خیابان انبارنفت
۹ـ آقای محمد دهقان نژاد	تلفن ۵۹۱۶۴۸	شهرری
۱۰ـ آقای جلیلی	تلفن ۷۵۶۳۸۸	میدان شهناز
۱۱ـ آقای احمد خلیل‌پور خدادادی	تلفن ۹۵۹۲۰۴	خیابان انبار نفت
۱۲ـ آقای غلامرضا اکبرزاده	تلفن ۹۵۸۵۸۳	خیابان انبار نفت
۱۳ـ آقای محمد اویسی	تلفن ۹۵۸۵۴۷	خیابان انبار نفت

بهای نفتگاز تحویلی درمحل مصرف لیتری ۲٫۴۰ ریال خواهد بود .

ازخریداران محترم تقاضا میشود قبل از تحویل گرفتن فرآورده وپس‌ازخاتمه آن به رقم لیتر شمار نفتکش مربوطه توجه فرمایند . خواهشمنداست هرگونه اشکالی دراین زمینه ویا تاخیر بیش از ۴۸ ساعت در تحویل نفتگاز را به مسئول مربوطه بوسیله تلفن شماره ۳۱۴۱۹۳ که همه روزه ازساعت ۸ صبح الی ۸ بعد از ظهر روزهای تعطیل وغیرتعطیل و تلفنهای شماره ۳۱۰۰۹۱ الی ۳۱۰۰۹۹ داخلی ۴۱۳ درتمام ساعات اداری (۸ صبح الی ۴ بعدازظهر) اطلاع فرمایند .

ضمنا ازکلیه مصرف‌کنندگان فوق درخواست میگردد هرچه زودتر نسبت بخرید وپرنمودن مخازن خود اقدام مقتضی معمول داشته و در دفعات بعد نیز قبل از آنکه موجودی مخزن نفتگاز آنان بانمام برسد (۴۸ ساعت قبل) برای خرید مجدد اقدام فرمایند .

ـ۱ـ

۲۴۴۹۰٫۱٫۶۹۲۷

اطلاعیه شهردار پایتخت

چون مهلت بخشودگی جرائم وزیان دیرکرد عوارض سطح شهر بموجب ماده ۳ قانون نوسازی و عمران شهری و تصویب‌نامه انجمن شهر پایتخت در تاریخ ۴۸٫۱۰٫۲۶ منقضی می شود و تمدید مجدد آن طبق قانون میسر نیست و پس از انقضاء این مهلت جریمه و زیان دیرکرد نیز قانونا از مودیان وصول خواهد شد بدین وسیله باطلاع عموم بدهکاران عوارض مذکور میرساند که بمنظور کمك به پیشرفت فعالیت های عمرانی شهرداری از مهلت قانونی استفاده و نسبت به پرداخت بدهی خود اقدام فرمایند .

شهردار پایتخت

آگهی قبول کارآموز با پرداخت کمك هزینه تحصیلی برای شرکت در دوره های آموزشی سازمان جلب سیاحان

سازمان جلب سیاحان باتوجه به توسعه مهمانخانه‌های موجود وافزایش روزافزون مهمانخانه‌های جدید ونیاز مبرم این تاسیسات به کارکنان تعلیم یافته ولایق عده‌ای مرد وزن داوطلب شغل نیزبانی (پیشخدمتی) واطاقداری را ازطریق مصاحبه انتخاب وبعنوان کارآموز در دوره‌های آموزشی کوتاه مدت تحت تعلیم قرارمیدهد . بقیه درصفحه ۱۵

شرکت ملی گاز ایران

اطلاعیه

توزیع گاز مایع

شرکت ملی گاز ایران ازاول آبانماه سال جاری اقدام به توزیع وفروش گاز مایع نموده‌است . گازمایع درظروف ۱۱ و ۴۵ کیلوگرمی وهمچنین در صورت درخواست متقاضیان برای مقادیر زیادتر توسط گازکشهای مخصوص توزیع میگردد. ظروف گازمایع درمقابل اخذ سپرده به مشترکین واگذار خواهدشد .

متقاضیان میتوانند بامراجعه به اداره توزیع وفروش گاز مایع شرکت ملی گاز ایران واقع درخیابان روزولت مقابل امجدیه ویا وسیله تلفنهای ۶۲۶۳۸۵ و ۶۲۱۶۳۳ اطلاعات لازم را دراین باره کسب نموده و گاز مورد درخواست خودرا سفارش دهند.

سرمقاله

شیوه‌های واحد دانشگاهی

دومین اجلاسیه شورای هماهنگی دانشگاه ها در نخستین جلسه خود تصمیماتی گرفته است که در وضع کنکور و جذب داوطلبان تحصیلات عالیه و نیز هدایت دانشجویان در زمینه‌انتخاب رشته تحصیلی تحولی ایجاد خواهد کرد .

شورای هماهنگی دانشگاه ها که دومین اجلاسیه آن ازهفته گذشته در شیراز تشکیل شد هدفش نزدیك ساختن روش های اداری و آموزشی عموم دانشگاه ها و مدارس عالیه است‌بطوری که بتوان با تلفیق شیوه های موجود ، یك سیاست واحد و ثابت برای اداره مدارس عالیه - چه از جنبه سازمانی و چه از جنبه آموزشی - بنا نهاد و تفاوت هائی را که مغایر با اصل هماهنگی است ازمیان‌برداشت.

ازوقتی وزارت علوم و آموزش عالی تاسیس شده و طراحی خطوط اصلی برنامه آموزش عالی و نظارت بر چگونگی اجرای آن در عهده این وزارتخانه قرار گرفته ، قدم های موثری در زمینه تنظیم یك سیاست مشترك آموزشی و اداری برای مدارس عالیه برداشته شده که مهم ترین این اقدامات تدوین وتصویب منشور انقلاب آموزشی است .

شورای هماهنگی دانشگاه ها در حقیقت راه را برای انطباق سنت ها و شیوه های جاری در سازمان اداری و آموزشی‌مدارس عالیه با اصول و مفاهیم منشور انقلاب آموزشی هموار میسازد و از جمله ، تصمیمات اخیر اجلاسیه شورای ناظر برچنین هدفی است .

از این تصمیمات ، یکی برگزاری کنکور دانشگاه ها و مدارس عالیه است در اواخر خرداد ماه و اعلام نتایج امتحانات حداکثر تا ششم تیر ماه .

اجرای این تصمیم فرصت بیشتری برای انجام‌تشریفات ثبت‌نام و تقسیم دانشجویان در کلاس ها و دانشکده ها و مآلا تسریع در آماده ساختن کلاس های دانشگاه بمنظور شروع درس‌بدست خواهد داد و پاره‌ای مشکلات که در جریان اعلام نتایج کنکور و فراهم آوردن مقدمات تشکیل کلاس ها پیش می آید منتفی خواهد بود .

تصمیم مهمتر ، تعیین حداکثر سن برای شرکت در کلاس های روزانه است . یعنی از قبول شدگان در کنکور فقط کسانی بکلاس های روزانه دانشگاه ها و مدارس عالیه پذیرفته می شوند که سن آنها کمتر از بیست‌وپنج سال باشد و بقیه را در کلاس های شبانه قبول می کنند .

هدف از این تصمیم فراهم ساختن امکانات بیشتری است برای جوانان و دانشجویانی که تازه دوره متوسطه را تمام می کنند و بقصد ادامه تحصیل در کنکور مدارس عالیه شرکت میجویند .

میدانیم که داوطلبان شرکت در کنکور از دو دسته تشکیل می شود . یکدسته محصلینی که بلافاصله بعد از خاتمه‌تحصیلات متوسطه بدانشگاه روی می آورند و دسته دیگر کسانی که چندین سال پس از ختم تحصیلات دبیرستانی ، در سنین بالاتر و درحالی که غالبا کار و اشتغال دیگری جز تحصیل دارند برای ادامه تحصیل در کنکور شرکت می کنند .

بین این دو گروه یك تفاوت اساسی هست که افراد دسته اول هرگاه در کنکور موفق نشوند و بدانشگاه راه پیدا نکنند مجبور خواهند بود یکسال با بیکاری و خیابان گردی سر کنند ، درحالی که افراد دسته دوم از چنین سرنوشتی معافند .

سرگردانی و بلاتکلیفی جوان های دیپلمه که با همه تلاش خود برای ورود به دانشگاه بعلت محدود بودن ظرفیت دانشکده ها در کنکور شکست می خورند یکی از مشکلات اساسی و مملکتی ماست و با توسعه مدارس و اقبال روز افزون جوانان از تحصیل ، هرسال عده بیشتری از این جوان ها پشت در های بسته دانشگاه باقی می مانند و هرسال مسئله شکل حادتری بخود می گیرد .

حال اگر بتوان راهی یافت که مدارس عالیه تعداد بیشتری از این جوانان را جذب کنند ساده ترین راه برای مقابله با تشدید چنین مشکلی خواهد بود . تشکیل کلاس های شبانه که امکانات دانشگاه ها و مدارس عالیه کشور را تا حدود دوبرابر افزایش می دهد در شرایط کنونی راه‌حل سریع و موثری است که خوشبختانه صورت عمل بخود گرفته است .

کلاس های شبانه دانشگاه بموجب تصمیم اخیر شورای هماهنگی دانشگاه ها از سال آینده اختصاص پیدا می کند به دانشجویانی که سن آنها از بیست‌وپنج سال متجاوز است ، یعنی دانشجویانی که اکثریت قریب باتفاق آنها با داشتن کار و زندگی و عائله دوره دانشگاه را طی می کنند و بهمین سبب شب ها فرصت و مجال بیشتری برای درس خواندن دارند تا روز ها و بدین کیفیت‌کلاس‌های روزانه دانشگاه‌بالمره اختصاص پیدا می کند بجوان هائی که باصطلاح هنوز شاگرد مدرسه‌اند و تحصیل تنها اشتغال آنها بشمار می آید .

مورد سوم از تصمیمات شورای هماهنگی دانشگاه ها مقدم داشتن رشته های مورد احتیاج مملکت و راهنمائی و تشویق دانشجویان است به تعقیب این رشته ها . در این زمینه قبلا با خوانندگان عزیز گفتگو داشته‌ایم و چون موضوع حائز بسی اهمیت است در فرصت دیگری بازهم بحث خواهیم کرد .

دکتر یحیی شهردار متخصص‌جهازهضم
از بیماران محترم متمنی است که برای مراجعه‌به مطب ۲۴ ساعت قبل طرف صبح توسط تلفن ۳۳۷۰۳۵ وقت‌بگیرند . شاه‌آباد-خیابان‌باغ‌سپهسالار-شماره۱۵۴

کلاسهای شبانه رضی باهمکاری دبیران ورزیده تشکیل‌شد سه‌راه امین‌حضور تلفن ۳۵۲۷۵۷

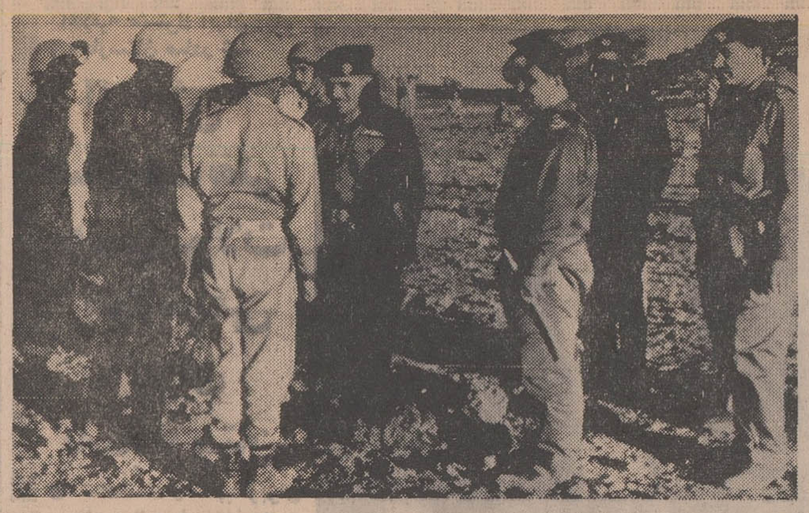

روزنامه الاهرام چاپ قاهره در شماره امروزخودنوشت که‌اسرائیل بزودی علیه مصر و اردن دست به حمله بزرگی خواهد زد .همزمان با این ملك‌حسین پادشاه اردن ازمرز های اردن و اسرائیل دیدن کرد و ضمن ملاقات با افسران و سربازان مرزی از مقاومت آنهادربرابر اسرائیل و سرنگون ساختن یك هواپیمای اسرائیلی در جریان حمله هوائی اخیر اسرائیل ستایش کرد .
این عکس ملك‌حسین را هنگام‌دست دادن با افسران و سربازان مرزی نشان می دهد .

مشکلاتی که میتوانست مأموریت آپولو را باشکست روبرو سازد

هوستون -از مذاکراتی که گزارش آن توسط کنراد به زمین داده شده یکی‌از جالب ترین آنها پس ازعزیمت‌آپولو ۱۲ بطرف زمین‌بود . کنراد گفت:

«موقعی که مادر دور ماه عکس می گرفتیم‌فرصت‌داشتیم که درباره افکار واحساسات خود در سطح‌ماه بحث کنیم، نخستین مسئله‌این‌است که در سطح‌ماه‌بعلت‌نبودن‌جوهمه‌چیز از فاصله ۹۶ کیلومتر‌پیداست اماموقعی که‌بادوربین یاچیزی شبیه به آن باطراف نگاه کنید ، هیچ چیز باهم‌متفاوت بنظر نمیرسد . رنگ‌همه‌اشیاء سفیدو خاکستری بنظر می - آید.

آلن‌بین گفت : در سطح ماه‌رنگ ها باهم‌تفاوت‌مشهودی ندارند وفقط درچندجا بود که مامتوجه تفاوت نمایانی دررنگ هاشدیم ، بعد دوفضا نوردبه شرح‌مشکلات کار خود پرداختند.

مشکلاتی که ممکن بود ماموریت‌فضائی آپولو - ۱۲ رابه‌شکست تبدیل کند . به طورعمده از این قرار بود:

در ثانیه های اول‌پس از پرتاب ، صاعقه نزدیك بود سفینه رابنابود کند . درنتیجه ارتباط با سفینه ناقص شد ، سیستم هدایت ازکارافتاد ، باطریهای‌الکتریکی از کار افتاد، بطوریکه‌کنراد گزارش داد همه‌چیز ماازکار افتاده است.

امابعدباکوشش مشترك‌زمین‌و فضانوردان برق روشن شد و سیستم هدایت دوباره به‌کار افتادوزنك خطری که دایم‌در کابین صدا می کردخاموش شد.

دربررسی‌هائی‌که گوردون و کنراد از سفینه‌کردندمعلوم شد علت خاموش شدن برق شکستن یکی‌از سویچ ها بوده‌است.

در موقع حرکت به طرف ماه‌یکی از مخازن هلیوم‌خوب کار نمیکرد،اماپایی ان‌نشدند در جداشدن‌مرحله دوم‌موشك از آپولو که‌قراربود بدور خورشید‌بگردش درآید نیز اشکالی‌رخ داد و در نتیجه چندهزار کیلومتر زودترجدا شدواکنون طبقه دوم موشك ساتورن در ارتفاع ۸۰۰ هزار کیلومتری بدور زمین می - گردد.

مشکلات دیگرکر شدن موقتی آلن‌بین و خارش‌شدید وآلرژی کنراد بود ،اما با درمانپائی که هر دونفر کردند درموقع‌پیاده‌شدن‌روی ماه‌حال هردوشان‌سرجابود.

فضانوردان بطرف زمین حرکت کردند

مرکز فضائی هوستون - خبرگزاریها- اگرچه فضانوردان آپولو -۱۲ مدت ۳۲ساعت روی‌کره ماه گذرانده‌اند ، بهترین نگاه خود را به‌ماه‌دیروز انجام دادند .درحالیکه گوردون‌درسفینه‌فرماندهی (یانکی‌کلیپر) است وبطرف زمین درحرکت‌است، کنراد بزمین گزارش‌داد : تازه‌من وآلن‌بین داریم مناظر ماه را تماشا می‌کنیم . این اولین بار است که ماواقعا بقصد تماشا نگاهی بماه کردیم . ماه ازاینجازیباترازموقعی که‌روی‌آن‌بودیم بنظرمیرسد. فضانوردان در حالی بطرف زمین در حرکتند که کلمه «موفقیت» برای آنچه انجام‌داده‌اند للمه‌ای ملایم بنظر میرسد . کنراد و آلن‌بین و گوردون بدون کوچکترین اشتباهی با روشن‌کردن راکت خود ،سفینه یانکی‌کلیپررا‌ازمدارماه‌رهاندند وسفر طولانی‌خودرادیشب‌بطرف‌زمین آغاز کردند

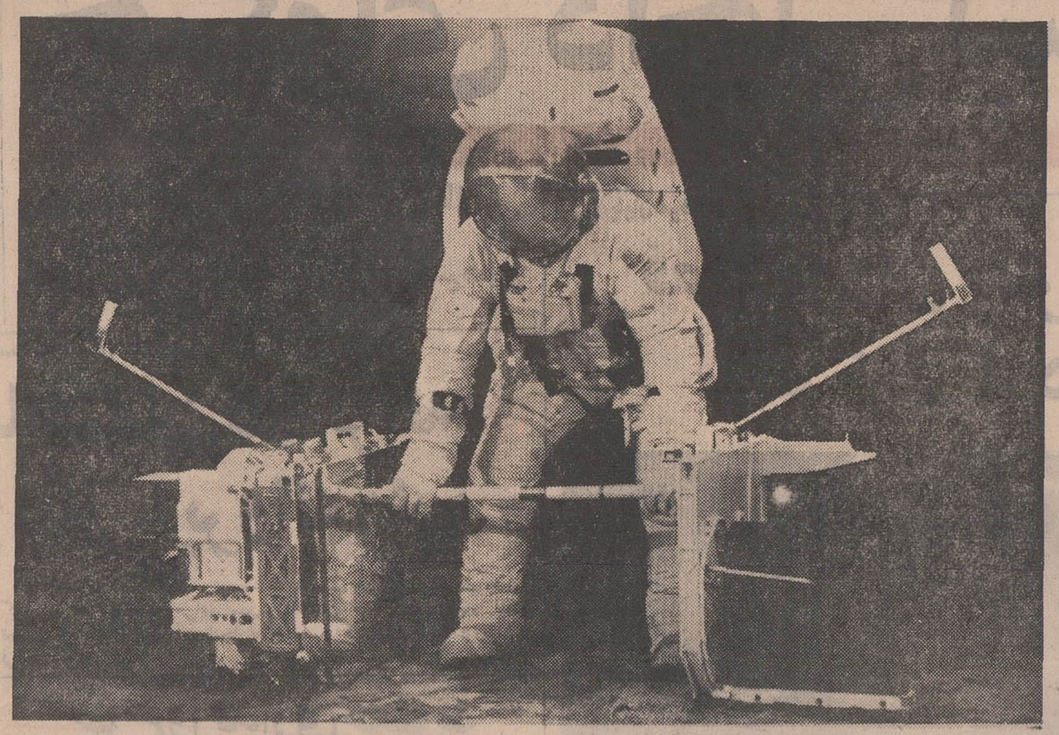

فضانوردان در کره ماه بمیزان ۶۷ میلیون دلار دستگاه‌های علمی و ابزار و آلات نصب کردند .
این عکس چگونگی نصب یکی از دستگاه های علمی را توسط «آلن‌بین» نشان میدهد .

آنها ماموریتی را که دربغرنجی سابقه نداشته پشت سرخود گذاشته واین ماموریت را با شادمانی‌انجام دادند .

دیروز وقتی که آپولو از مرکز زمینی پرسید که آیا ما بقدرکافی سوخت داریم تا سریعتر و یك‌روز زودتر بزمین باز گردیم و از زمین به آنها جواب‌منفی‌داده‌شده، کنراد این خبر منفی را فیلسوفانه تلقی کرد و گفت : اصلا اهمیتی ندارد، نگران نباشید ، این بمعنای آن است که مایك روز بیشتر بایددر لابراتوار قرنطینه باقی بمانیم . مقصودش آن بود که اگر آپولو نتواند سرعت کافی برای حرکت بطرف زمین کسب کند ، یك روز دیرتر بزمین میرسد و در نتیجه باید یکروز اضافی در لابراتوار قرنطینه بگذرانند .

سه فضانورد یك روزاضافی در مدار ماه ماندند و در حالی که ماه را دور میزدند عکسهای مفصل از آن گرفتند .

دیشب درست‌سرساعت مقرر(۱۹ دقیقه پس از نیمه‌شب بوقت‌تهران) راکت فرماندهی بمدت دقیق (دو دقیقه و ۱۰ ثانیه)روشن شد تا سفینه از مدار ماه بگریزد . وقتی سفینه برای خروج از مدار ماه سرعت کافی گرفت فضانوردان‌در۴۵ بار ماه را دور زده بودند و درپشت ماه ناپدید گردیده بودند .

در ساعت ۲۷ دقیقه به نیمه‌شب آنها نمایان شدند و کنراد گفت: «هلو هوستون ، ما بسوی شمامی‌آئیم» .

برج‌کنترل گفت : بسیار خوب است .خوب است . در این موقع سرعت آنها به ۳۳۱۲ کیلومتر در ساعت رسیده‌بود و سفر ۴۰۰هزار کیلومتری خود رابطرف زمین‌آغاز کردند تا در اقیانوس کبیر نزدیك «پاگوپاگو» فرود آیند .لحظه‌فرود آمدن ساعت ۲۷ دقیقه پس ازنیمه شب روز دوشنبه «بوقت تهران» خواهد بود .

اولین قمر مصنوعی نظامی انگلیس

کیپ‌کندی -اولین ماهواره ارتباطی نظامی انگلیس دیروز «جمعه» به‌فضاپرتاب شد .این ماهواره‌می‌تواند پیام های‌مخفی نظامی‌و اخبار میدان های‌جنگ را در فاصله‌ای از لندن تا سنگاپور بسرعت به یکدیگر مخابره‌کند .

این ماهواره بایك راکت دلتا«ساخت آمریکا »ازپایگاه کیپ‌کندی به فضا فرستاده شد.شکل‌ماهواره مانند طبل است‌ونام‌آن«اسکای‌نت» «تور هوائی» می‌باشد .این ماهواره درارتفاع ۳۵۸۸۸ کیلو متری خط‌استوارویاقیانوس‌هند قرار می گیردوزن آن ۳۴۲ کیلو گرم‌است وبرای‌وزارت دفاع انگلیس کار خواهدکرد .

در موقع دور شدن از کره ماه کنراد گفت : درستمثل اینست که ما داریم ازکوهی بالا میرویم و از ماه دور میشویم.بعدسه‌فضا- نورد یك برنامه تلویزیونی ۳۷ دقیقه‌ای نشان دادند که سطح ماه که بسرعت ازدوربین تلویزیون‌دور میشد نمایان بود .

فیلم ها را جاگذاشتند !

فضانوردان امریکائی پس از آنکه به دومین راه‌پیمائی خود در سطح ماه پایان دادند وداخل سفینه ماه‌نشین شدند متوجه گردیدند فیلم های رنگی را که از فضا تهیه کرده‌اند با خود بدرون سفینه نیاورده‌اند .کنراد این موضوع را باطلاع کنترل زمین رساند وسئوال کرد آیا میتواند برای پیدا کردن فیلم‌ها ازسفینه خارج‌شود.مامور کنترل گفت چون فقط دوبار پیاده شدن از سفینه درماه پیش‌بینی شده نمی‌تواند با پیاده شدن آنها از سفینه موافقت کند . باین ترتیب فیلم های رنگی فضانوردان در ماه باقی ماند .

خطری که از سرکنراد گذشت

گزارش های رسیده ازمرکز فضائی هوستون حاکی است که هنگام پیاده‌روی در ماه حادثه خطرناکی برای کنراد روی داده که با کمك «آلن‌بین» از آن جان سالم بدر برده است .

هنگامی که کنراد می خواسته در کنار دهانه آتش فشانی که سورویور ۳ در آنجا قرار دارد قلوه سنگی بردارد روی زانو به سطح ماه افتاد . این هنگامی بود که کنراد با مرکز فضائی هوستون مشغول صحبت بود . یکمرتبه به آلن‌بین می گوید : بگذار کمی تکان بخورم. حالا درست شد ... اگر سیزدهمی ها (سرنشینان سفینه آپولو ۱۳) تسمه‌ای داشته باشند می توانند یکدیگر را نگهدارند و سنك جمع کنند .

کنراد پس از بازگشت به داخل سفینه به مرکز کنترل هوستون میگوید پس از آنکه بیل را به سطح ماه زدم زانوی خود را خم کردم تا قلوه سنگی بردارم یکمرتبه روی سطح ماه افتادم ولی آلن‌بین کمك کرد و توانستم از جای برخیزم . افتادن روی سطح ماه کاملا خطرناك است . زیرا براثر این افتادن ممکن است‌دستگاه اکسیژن همراه فضانوردان خراب شود و در آن صورت فضانورد براثر نداشتن اکسیژن بهلاکت میرسد .

● بلند شدن از ماه

«چارلز کنراد» و «آلن‌بین» کاشفین شجاع ماه پس از متجاوز از ۳۱ ساعت توقف‌درکره‌ماه‌و هشت ساعت‌پیاده‌روی در ساعت پنج و پنجاه دقیقه بعد ازظهر روز پنجشنبه (بوقت تهران) آخرین‌و خطرناکترین قسمت برنامه خود را در کره ماه نیز با موفقیت انجام داده و اقیانوس توفانها را بسوی مدار کره ماه ترك کردند و بایك ملاقات فضائی بسفینه مادر منتقل شدند . فضانوردان قبل از بازگشت بزمین باتغییر دادن مدار خود از محلهائی که قرار است سرنشینان آپولو های بعدی در آنجا پیاده شوند صدها عکس تهیه کردند.

پرواز از کره ماه بدون پیش‌آمد باموفقیت کامل انجام شد . درست در ساعت پنج و پنجاه وشش دقیقه کنراد وبین موتور مخصوص بالا رفتن سفینه را روشن کردند و «اینترپید» ازروی سکوی پرتاب موقت که از طبقه زیرین «لم» تشکیل شده بود آهسته بالا رفت و پس از آن بسرعت اوج گرفت . در این هنگام کنراد بوسیله یك پیام رادیوئی به مرکز کنترل زمین گزارش داد : «مادرراه هستیم» سفینه دودقیقه پس از برخاستن از اقیانوس توفانها بارتفاع ۳هزار متری ماه رسیدوپس از پنج دقیقه این فاصله به ۱۵ هزار متر رسید . پس از ۷ دقیقه طبق برنامه پیش‌بینی شده‌موتورمحرك اصلی‌کابین خاموش شد .

بالا رفتن «اینترپید» کمی باسرعت انجام شد ازاین‌رو مغز الکترونیکی سفینه پس از رسیدن به مدار با روشن کردن یك چراغ خطر به فضانوردان هشدار دادکه سرعت خود راکم کنند. کنراد پس‌از آزمایش دستگاهها بمرکز کنترل زمین اطلاع داد که همه چیز روبراه است . ده دقیقه پس از پرواز از اقیانوس توفانها سفینه در مدارماه قرارگرفت . نزدیکترین فاصله این‌مدار بماه۱۵۰ کیلومتروهفتصد مترودورترین فاصله آن ۸۷ کیلومتر بود . ازآنجا که موتور مخصوص بالا رفتن سفینه هنگام پرواز از اقیانوس توفانها یك ثانیه ونیم بیشتر کارکرده‌بود ازاین‌رو بار دیگر هنگامی که سفینه وارد مدار میشد چراغ خطر روشن شد واین‌مدار بامداری که قبلا در نظر گرفته شده بود پنج کیلومتر اختلاف داشت ولی این‌مختصر اختلاف مدار درمانور بعدی تصحیح شد .

* بهم چسبیدند

سرنشینان «اینترپید» نود دقیقه‌پس از پرواز از کره ماه برای نخستین بار کابین «یانکی‌کلیپر» راکه درتمام این مدت در مدار مشغول گردش‌بودند دیدند و کنراد فریاد زد : «یانکی شما را می‌بینم» پنج دقیقه قبل ازملحق شدن «اینترپید» به «یانکی کلیپر» صحبت هائی‌که بین سرنشینان دوسفینه بعمل میآمد در زمین شنیده میشد. در این حال فاصله دوسفینه درحدود ۱۶۰۰ متر بود «لم» پشت‌سر «یانکی‌کلیپر» واندکی پائین‌تر پرواز میکرد .

در این حال کنراد موشکهای‌هدایت کننده «لم» را روشن کرد وفاصله دوسفینه به ۲۴۰ متر کاهش یافت .

این مانور توسط تلویزیون سفینه مادر بطور مستقیم پخش میشد واندکی بعد سفینه «اینترپید» درحالیکه‌موشك های آن روشن شده بود ودرحالیکه دوسفینه بیکدیگر نزدیك میشدندروی صفحات تلویزیون ظاهر شد . تصاویر تلویزیونی رنگی و بسیار روشن بود . بطوریکه همه انتظار داشتند که‌کنراد وبین را از پنجره «لم» در داخل‌سفینه به‌بینند لحظه‌ای بعد «لم» بصورت یك زیر دریائی بزرك شناور تمام صفحه تلویزیونهارا گرفت .

گوردون در حالیکه از دریچه خود مانور «لم» رامی‌نگریست خطاب به «کنراد» گفت : «پت بگو به‌بینم میتوانی کمی پائین‌تر بیایی ؟

-پائین‌تر ؟

-نه، زیرا در آنصورت نمیتوانم ماه را به‌بینم .

مانور هردوسفینه همچنان ادامه داشت سرانجام «لم» بدور خود چرخی زد و آهسته به‌سفینه مادر نزدیك شد درساعت ۹ و سی‌ویك دقیقه دوسفینه بهم‌وصل شدند در اینحال کنراد فریادزد تمام شد . مثل صخره محکم بهم چسبیدند .

* سفینه ماه‌نشین منهدم‌شد

پس ازاین‌مانور حساس که‌باموفقیت ودقت حیرت‌انگیزی انجام‌شد کنراد وبین سوغاتی های ماه راکه‌عبارت از جعبه های‌محتوی‌سنك ریزه‌های اقیانوس توفانها و قطعات جداشده از سفینه سورویور ۳ بود بداخل سفینه مادر انتقال دادند. برای‌این کار دریچه تونل رابط دو سفینه‌باز شد پس از آن دو مسافر ماه نیز داخل «یانکی کلیپر»شده‌و درکنار گوردون جای گرفتند وباین‌ترتیب بار دیگر قطار فضائی در مدار کره ماه تشکیل گردید. درساعت‌یازده وپنج دقیقه بعد از ظهر قطارفضائی پس از آنکه۴۶دقیقه بر فراز‌قسمت نامرئی کره ماه پرواز میکرد وارد قسمت مرئی ماه شد .

در این هنگام سرنشینان «یانکی کلیپر»بامنفجر کردن گلوله های مخصوص سفینه لم راازکابین مادر جداکرده بسوی ماه پرتاب کردندوباین ترتیب بار دیگر قطار فضائی از بین رفت و تنها سفینه آپولو ۱۲ در مدار باقی‌ماند. سفینه ماه نشین «لم»سرانجام بسرنوشت شومی دوچار شد ودر ۷۵ کیلومتری محلی‌که دستگاه های «السب» کار گذاشته شده است سقوط کرد و متلاشی گردید.تکانی که‌براثر آن‌بسطح ماه بوجود آمد بوسیله دستگاه های زلزله سنج به زمین مخابره شد . باین ترتیب ماجرای «اینترپید» پایان یافت اما طبق برنامه قرار بود طبقه فوقانی «لم» در ۹ کیلومتری السب فرود آید .

وزن طبقه فوقانی ۲۴ تن بود که باسرعت ۱۶۰۰ کیلومتر در ثانیه بایك زاویه چهار درجه به‌سطح‌ماه خورد . طبق محاسبه دانشمندان‌از سقوط آن‌به‌سطح کره ماه یك‌حفره دیگر بطول ۱۲ متر و پهنای ۶متر براثر نیروی حاصله از هشتصد کیلو ماده‌منفجره «تی.ان.تی»بوجود آمده‌است .

به این ترتیب ، در این سفر فضانوردان معادل ۶۷ میلیون دلار ماشین‌آلات و دستگاه های علمی در کره ماه‌برجای گذاشتند که ۳۵ میلیون‌دلار آن قیمت‌دستگاه معروف «آلسب» است .

یك فضانورد شوروی گفت :

سایوزهای شوروی کاملتر ازآپولوهای امریکا هستند

مسکو - خبرگزاری فرانسه- «کنستانتین فئوکتسیف » فضانورد شوروی در مقاله‌ای که در مسکو انتشار یافت ضمن ستایش از سفینه های آپولو آمریکا نوشته است‌به عقیده وی سیستم فرماندهی سفینه های سایوز شوروی کاملتر از سیستم فرماندهی سفینه های‌آپولو آمریکا است .فضانورد شوروی در سفر اخیر خود به‌آمریکا ازسفینه آپولوی آمریکا دیدن کرده نوشته است از راه‌حل‌هائی که دانشمندان آمریکائی برای مسائل فنی سفینه های آپولو یافته‌اند خوشحال شدم و مشاهده کردم که مثلا صندلی های آن بسیار راحت‌تراند اماتعداد بیش از حد تابلوهای فرمانی و تکمه های آن دوچار حیرت شدم.

فضانورد شوروی نوشته است : بنظر من‌درساختن آپولودانشمندان آمریکائی از همان تکنیك هواپیما استفاده کرده‌اند ، بدون آن که خصوصیات پرواز های فضائی رادر نظر بگیرند .

از سوی دیگرفضانورد شوروی از لباسهای مخصوص فضانوردان تمجید کرده و نوشته است که‌از برخورد با همکاران آمریکائی‌خود خاطره خوشی حفظ کرده است.

دبیرستان دخترانه طبری (ناحیه ۲)
بدینوسیله افتتاح کلاسهای شبانه دولتی خود را باطلاع بانوان ودوشیزگان علاقمند میرساند .
نشانی: جنب مجلس‌سنا- کوچه‌صابری-تلفن ۴۱۰۰۷
آ-۲۵۸۶۹

BOAC
قیمت‌ویژه B.O.A.C
برای فرستادن هدیه‌های نوئل B.O.A.C ازاول دسامبر تا ۳۱ مارس ۱۹۷۰ بسته‌های نوئل را باقیمتهای زیر ازتهران به این نقاط میفرستد .

اسم‌شهر	قیمت‌به‌ریال
آمستردام	۱۰۴
بروکسل	۱۰۴
کپنهاك	۱۰۹
فرانکفورت	۱۰۴
هامبورك	۱۰۸
لندن	۱۰۴
میلان	۹۸
اسلو	۱۱۷
پاریس	۱۰۴
رم	۸۸
وین	۱۰۱
سوئیس	۱۰۱

قیمتهای‌فوق فقط برای مواد غذائی‌و پوشاك‌میباشد
(حداقل‌وزن هدیه ۵ کیلوگرم)

تالار رودکی
برنامه آذرماه ۱۳۴۸

شنبه ۱ آذر	اپرای توسکا - ازپوچینی بوسیله‌ی گروه اپرای تهران
چهارشنبه ۵ آذر	
پنجشنبه ۶ آذر	- رقصهای بومی ایران : ترکمنی-کردی- بوسیله‌ی سازمان ملی فولکلور
	- ترانه‌های بومی- بوسیله‌ی سازمان کرتهران
	- کنسرت موسیقی‌ایرانی- بوسیله ارکستر موسیقی‌ایرانی تالار رودکی
شنبه ۸ آذر	
یکشنبه ۱۶ آذر	اپرای توسکا - ازپوچینی بوسیله‌ی‌گروه اپرای تهران
	- اپرای سروا پادرونا - از : پرگولزی- بوسیله‌ی گروه اپرای تهران
چهارشنبه ۱۹ آذر	- اپرای کاوالریا روستیکانا - از: ماسکانی- بوسیله‌ی گروه اپرای تهران
شنبه ۲۲ آذر	باله‌ی رومئو وژولیت - از: پروکفیف - بوسیله‌ی سازمان
دوشنبه ۲۴ آذر	ملی باله‌ی ایران
چهارشنبه ۲۶ آذر	موسیقی مجلسی- باشرکت ارکستر ده نفری «کنسرسیوم کلاسیکوم» آلمان (ویژه‌ی اعضای انجمن فیلارمونیك‌تهران)
پنجشنبه ۲۷ آذر	اپرای ریگولتو - از : وردی - بوسیله‌ی گروه اپرای‌تهران
یکشنبه ۳۰ آذر	باله‌ی سیندرلا - از : پروکفیف - بوسیله‌ی سازمان ملی باله‌ی ایران

آ-۵۷۵۰۸ ۱-۴

اطلاعات ۱۳۰۸
صفحه ۳
شنبه اول آذرماه ۱۳۴۸

کشتار ۵۶۷ ویتنامی جنجال بزرگی ایجاد کرد

کشتار دستجمعی عده‌ای اززنان، مردان و کودکان ویتنامی توسط گروهی از سربازان امریکائی بسرعت بیك مسئله بین‌المللی‌تبدیل می شود . ارتش‌امریکا امروزبرای اولین‌بار اعلام کرد که ۲۴سرباز و سرباز سابق باتهام دخالت‌دراین کشتار تحت‌بازجوئی قرارگرفته‌اند. ژنرال کنسول ارتش آمریکاگفت تاکنون ۷۵ نفر و از جمله عده‌ای از مردم ویتنام جنوبی که ممکن‌است اطلاعات دست اول در مورد این کشتار دستجمعی داشته‌باشند برای دادن شهادت احضارشده‌اند.

در این‌عکس‌یك پسربچه‌ویتنامی که از ماجرای کشتار دستجمعی که در شانزدهم مارس ۱۹۶۸ در یك دهکده ویتنام جنوبی روی‌دادجان بدر برده دیده می شود .این‌پسربچه یك پای خود را از دست داده و میگوید او و چند نفر دیگر خود را در زیر اجساد پنهان کردند و زنده ماندند .

عکس رادیوتی اطلاعات

کلولند - خبرگزاری فرانسه - یکی از روزنامه های کلولند با انتشار عکس های متعددی در آخرین شماره خود نوشته است که سربازان امریکائی عده زیادی از مردم غیرنظامی ویتنام را باخونسردی تمام قتل‌عام کرده‌اند .

این عکس ها را دونالد هبرل که عکاس‌سابق ارتش امریکا در گروهان هنك یك لشکر ۲۰ پیاده‌نظام بوده انتشار داده و نوشته است که به چشم خود دیده است که زنان و مردان و کودکان بدون دفاع با آتش مسلسل سربازان امریکائی درو میشدند .

در عکس هائی که در این روزنامه چاپ شده جسد ۱۵ غیرنظامی در کناریك جاده دیده می شود و یك سرباز امریکائی اجساد را به کلبه‌ای که آتش زده‌شده‌میاندازد. یك سرباز دیگر در مزرعه‌ای شش مردو زن و کودك را هدف قرار داده است . انتشار این عکس ها جنجال‌بزرگی در سراسر امریکا به وجود آورده است مجله نیوزویك چاپ نیویورك در شماره این هفته خود نوشته است که در این قتل‌عام پنجاه‌سرباز امریکائی شرکت داشتند .

روزنامه های امریکائی نوشته‌اند که در این کشتار ۵۶۷ نفر بقتل رسیده‌اند از آن جمله ۱۷۰ کودك‌بوده‌اند

در ضمن سیصد خانه نیز منهدم شده است .

خبرکشتار دسته جمعی اهالی یك‌دهکده توسط نیرو های آمریکا درویتنام‌سبب شد که عنوان‌جنایات جنگی باردیگر درسرلوحه روزنامه های انگلیس قرارگیرد .

روزنامه دیلی‌اسکاچ نوشت : اگراین جنایات رخ داده باشد ، امریکا جنك‌را باخته است.

روزنامه هاگزارش ، پشت‌گزارش چاپ می کنند وگفته کسانی‌راکه درمارس ۱۹۶۸ ازدهکده«مای‌لی» دیدن کرده‌اند به چاپ میرسانند. کارآنقدر بالا گرفته که در مجلس عوام نخست‌وزیرانگلیس زیر فشار منتقدان قول داداین‌مسئله رابررسی کرده گزارش آنرا بمجلس عوام بدهد.

دیلی میرورباعنوان « کشتاری که‌جهان رابه‌لرزه در آورد »ازاین کشتار به شدت انتقاد کرده‌است. حتی‌روزنامه وزین‌تایمز لندن‌نوشته است:وحشیگری آمریکائی‌ها در ویتنام «مکانیزه والکترونیزه» شده است‌وبکمك مغز های الکترونیك انجام میگیردوسربازان آمریکائی باید مانند مقدسین باشند که زیر فشار دستگاه جنگی به ستمگر تبدیل نشوند.

تاهنگامیکه سیاست ویتنام‌شمالی تغییر نکند
نیکسون از تعیین جانشین لاج خودداری میکند

واشنگتن -خبرگزاری فرانسه- یونایتد پرس - زیگلر سخنگوی کاخ سفید واشنگتن اعلام داشت که هنری کابوت‌لاج رئیس هیئت نمایندگی‌آمریکا درمذاکرات‌صلح پاریس و معاون‌او «لارنس والش»از مقام خود کناره‌گیری کرده‌اند و پرزیدنت نیکسون با ابراز تاسف استعفای آنها را قبول کرده‌است تا هنگامی که رئیس جمهوری آمریکا جانشین کابوت لاج را تعیین نکرده «فیلیپ حبیب»ریاست هیئت نمایندگی ایالات متحده را در کنفرانس پاریس بعهده خواهد داشت .

سخنگوی کاخ‌سفید حاضرنشد در باره تاریخ تعیین رئیس جدید هیئت نمایندگی آمریکا و شخصی که ممکن‌است‌باین سمت‌برگزیده شود توضیحی بدهد .

از سخنگوی کاخ سفید سئوال شد که آیا مفهوم استعفای لاج و والش آن است که پرزیدنت نیکسون از اهمیتی که برای این مذاکرات قائل شده بود میکاهد وی در پاسخ باین سئوال گفت که پرزیدنت همچنان امیدوار است که برقراری صلح از راه مذاکرات سودمند امکان پذیر باشد ولی معتقد است که عدم پیشرفت در مذاکرات نتیجه مستقیم خودداری طرف دیگر از مذاکرات جدی است .

زیگلر اضافه کرد که بعقیده پرزیدنت نیکسون مذاکرات پاریس همچنان مستقیم‌ترین راه برای پایان دادن به جنك ویتنام است کاخ سفید تصریح کرده است که استعفای کابوت لاج غیر منتظره نبود و در آخرین ملاقات خود باپرزیدنت نیکسون در ۱۳ اکتبر قصد کناره‌گیری خود را به رئیس جمهوری اطلاع داده‌بود.

کاخ سفید دیشب متن نامه‌هائی را که بین نیکسون و کابوت لاج مبادله شده است انتشار داد .لاج در ۵ ژانویه ۱۹۶۹ از طرف‌رئیس جمهوری جدید آمریکا بعنوان جانشین آورل هریمن در مذاکرات صلح پاریس برگزیده شده بود. لاج یکی‌از دوستان نزدیك‌پرزیدنت آیزنهاور بود که از سال ۱۹۵۳ تا ۱۹۶۰ سمت نمایندگی دائمی آمریکا را در سازمان ملل متحد بعهده داشت .

وی در اوت۱۹۶۳ بسمت سفیر کبیر آمریکا در ویتنام انتخاب گردید .

● موجب حیرت

کناره‌گیری لاج و معاون اودر محافل‌آمریکائی سایگون‌باشگفتی فراوان تلقی شد .

ناظران سیاسی‌در پایتخت‌ویتنام جنوبی میگویند اگر تصور کنیم که لاج و معاون اوبعنوان مخالفت باسیاست نیکسون استعفا کرده‌اند دوچار اشتباه بزرك خواهیم شد و هیچ دلیلی دردست‌نیست که‌ثابت کند که بین لاج و نیکسون در مورد چگونگی حل مسئله ویتنام اختلاف نظر وجود داشته است.

محافل سیاسی واشنگتن‌میگویند که استعفای لاج از ریاست هیئت نمایندگی آمریکا در کنفرانس پاریس دلیل آن نیست که ایالات متحده دیگرباین مذاکرات‌علاقه‌ای نشان نمیدهد و کناره گیری لاج نیز بهیچوجه موجب شکفتی‌نیست زیرا او بارها گفته بود که قصد استعفا دارد اما چیزی که‌موجب حیرت‌است‌این‌که پرزیدنت‌نیکسون بلافاصله پس از قبول استعفای او شخص دیگری را برای ریاست هیئت نمایندگی آمریکا انتخاب نکرده است .

● صمیمانه نیست

روزنامه ایزوستیا نوشت :استعفای هنری کابوت لاج نماینده آمریکا در کنفرانس صلح‌ویت‌نام درپاریس، نشانه‌ای ازتلاش های آمریکابرای دست کم گرفتن و از اهمیت انداختن مذاکرات پاریس میباشد و دلیل بر این است که حل‌مسئله ویت‌نام جای ناچیزی در سیاست کلی واشنگتن دارد و گفتار های آمریکا در باره حل مسالمت‌آمیز مسئله ویت‌نام صمیمانه نیست .

امروز در واشنگتن گفته شد که نیکسون قصد ندارد درآینده نزدیك جانشینی برای کابوت لاج تعیین کند . بنا باظهار مقامات مطلع نیکسون معتقد است که‌عدم پیشرفت کارکنفرانس صلح‌نتیجه عدم تمایل کمونیست ها به شروع مذاکرات جدی است و مادامی که آنها در سیاست خود تغییر ندهند رئیس جمهوری امریکا نیز ازتعیین جانشین برای‌لاج خودداری میکند.

● استعفای ژنرال آبرامز

درسایگون شایع است که‌بدنبال استعفای هنری کابوت‌لاج ، ژنرال آبرامز فرمانده نیرو های‌آمریکائی درویتنام نیز ازشغل خود استعفا خواهد داد ، زیرا از دستور های راجع به خروج قسمتی از نیرو هاو همچنین از نظم تاکتیکی جدید ناراضی‌است.

باطپانچه قلابی هواپیمارا ربودند

وین - دیروز دو جوان ناشناس یك هواپیمای مسافر بری لهستانی را که از ورشو بسوی براتیسلاو پرواز کرده بود در وسط راه ربودند و خلبان آنرا ناچار کردند که هواپیما را در «وین» فرود آورد . این هواپیما دارای۱۶ مسافر است و از قرار معلوم بزودی بسوی مقصداصلی‌خود پرواز خواهد کرد .

در همین هنگام دو نفر از اتباع آلمان شرقی که‌چندی قبل یك هواپیمای مسافربری لهستانی رابزور درآلمان‌غربی فرود آوردند در این کشور محاکمه میشوند .

دو جوان لهستانی باطپانچه‌ای که‌بعدا معلوم شد اسباب‌ـ بازی کودکان است خلبان‌را وادار به پرواز به اتریش کردند .

نشکیل دولت ائتلافی در عراق

بیروت - روزنامه «السیاده» چاپ بیروت در شماره امروز خود از قول حسین تکریتی معاون شورای انقلاب عراق گزارش داده است که بزودی یك دولت ائتلافی در عراق تشکیل خواهد شد .

حسین تکریتی به خبرنگار این روزنامه گفته است که دولت ائتلافی برای کلیه نیرو های ملی و «ترقیخواه» کشور باز خواهد بود . تکریتی اضافه کرده است : ما از همه احزاب سیاسی مخصوصا حزب کمونیست و حزب دمکرات آزاد دعوت می کنیم که در مسئولیت های دولت شرکت کنند .

(حزب دمکرات کرد مخالف ملامصطفی بارزانی است .)

در حال حاضر باستثنای حزب بعث فعالیت کلیه احزاب سیاسی دیگر در عراق ممنوع است .

اعدام‌هشت نفر

امروز در بیروت اعلام شد که هشت نفر دیگر در عراق باتهام جاسوسی برای اسرائیل مخفیانه اعدام شده‌اند .

یکی از اعدام شدگان یهودی است .

یك زندانی که‌بتازگی آزادشده و به بیروت آمده است و نمی توان نام او را فاش کرد زیرا ممکن است موجب اذیت خانواده وی بشوند گفت عبدالرحمان البزاز نخست‌وزیر سابق‌عراق باتهام‌توطئه برای سرنگون کردن دولت عراق به سی سال زندان محکوم گردیده است . این زندانی آزاد شده گفت قرار است البزاز یکبار دیگر و این‌بار باتهام توطئه برای ایجاد شورش باهمکاری کردهاوسازمان جاسوسی امریکائی محاکمه شود.

وزیر دفاع عراق در زمان‌نخست وزیری البزاز نیز درانتظار محاکمه است . این شخص‌ژنرال عبدالعزیز العقیلی است که براثر شکنجه بایش شکسته است .

شخص یهودی که بتازگی در عراق اعدام شده «ناجی ساعتی» نام دارد .

۸۷ نفر در سقوط‌هواپیما کشته‌شدند

لاگوس - یك هواپیمای چهار موتوره شرکت‌هواپیمائی نیجریه که‌از لندن‌پرواز کرده بود در نزدیکی شهرلاگوس سرنگون گردید و کلیه‌سرنشینان آن که ۸۷نفر بودند کشته‌شدند . کلیه کار کنان این هواپیما انگلیسی‌بودند دربین مسافران نیز عده‌ای فرانسوی ، آلمانی و زلندی بودند.

هواپیماپس ازسرنگون‌شدن بلافاصله آتش‌گرفت.

جنگهای داخلی لبنان ازسر گرفته‌شد

بیروت - خبرگزاری فرانسه - سخنگوی ارتش لبنان اعلام‌داشت که ساعت یازده دیروز عده‌ای از افراد مسلح یك پایگاه ارتش‌لبنان را در ناحیه «نباتیه» واقع در جنوب کشور ناگهان با مسلسل و سلاح های خودکار مورد حمله قراردادند و نیرو های لبنانی بی‌درنك به تیراندازی آنها پاسخ دادند و در زدوخوردی که‌بین دوطرف‌درگرفت شش سرباز لبنانی‌زخمی گردیدند.

سخنگوی نظامی لبنان توضیح داد که در ساعت نه‌و سی دقیقه عده‌ای از افراد مسلح به دفتریست و تلگراف و تلفن «نباتیه» رفته و درباره علت قطع شدن ارتباط‌تلفنی مرکزیناهندگان‌فلسطین توضیحاتی خواسته‌اند .مسئولین اداره‌تلگراف و تلفن به آنها گفته‌اند که قطع ارتباط تلفنی جنبه فنی داشته وتا چند ساعت دیگر ارتباط برقرار خواهد شد .

یکساعت بعد عده‌ای در حدود یکصد نفر به پاسگاه نظامی‌نباتیه حمله‌ور شدند در جریان زدوخورد شش نفر از لبنانی ها و ۹ نفر از افراد مسلح بشدت زخمی شدند . سخنگوی ارتش لبنان اظهارداشت که ظاهرا هدف این عملیات آن بود که از اجرای قرارداد قاهره جلوگیری کرده و باردیگر هرج‌و مرج و شورش در کشور بوجود بیاورند .

بدنبال شکست رشید کرامی نخست وزیر منتخب لبنان‌درتشکیل دولت جدید یك «کمیسیون ملی» ماموریت یافته است که راه حلی برای بحران لبنان پیدا کند .

نمایندگان شرکت‌های اقتصادی دراعلامیه‌ای که دیشب در بیروت انتشار داده‌اند درخواست کرده‌اند که هرچه زودتر یك دولت مسئول تشکیل شود و اگر در شرایط کنونی تشکیل کابینه امکان پذیر نیست بیدرنك‌پارلمان منحل گردد.

امریکا جزیره اوکیناوا را تخلیه میکند

واشنگتن- آسوشیتدپرس- آمریکا دیروز رسما موافقت کرد که در سال ۱۹۷۲ جزیره اوکیناوا را به ژاپن برگرداند ، اما آمریکا پایگاه های نظامی خود راکه برای امنیت دوکشور ژاپن وآمریکا لازم‌است ، در این‌جزیره حفظ خواهد کرد .

این مطلب دراعلامیه مشترك پایان مذاکرات سه روزه ساتو-نیکسون ، سران دو کشور ژاپن وآمریکا اعلام گردید . نیکسون به ساتو نخست‌وزیر ژاپن اطمینان داده‌است که در این‌مدت در جزیره اوکیناوا طوری کار خواهد شد که‌باسیاست‌ملی‌ژاپن که‌مخالف استفاده از همه سلاحهای اتمی است موافقت داشته باشد .

درواقع آمریکا قبل‌از آنکه جزیره رابه‌ژاپن برگرداند ،تمام‌سلاحهای اتمی موجود را بیرون خواهد برد . اما حق استفاده از این سلاحها را در مورد لزوم برای خود حفظ میکند.

نیرو های اجتماعی ژاپن که بااشغال اوکیناوا از طرف امریکا مخالفند ، بلافاصله مبارزه علیه ادامه حضور نیرو های آمریکائی رادر اوکیناوا شروع کردند .

فقط در محل حزب محافظه‌کار اوکیناوا جشن گرفته شد ولی سایر احزاب محلی مخالفت خودرا اعلام کردند .

فرماندار اوکیناوا ، که با قدرت نیرو های چپ سر کار آمده است در یك مصاحبه مطبوعاتی عدم رضایت خود را از موافقت ساتو - نیکسون اعلام کرد و گفت عملا اوکیناوا حتی پس از سال ۱۹۷۲ دراشغال آمریکاباقی خواهد ماند .

رئیس‌نهضت‌ضداشغال آمریکا گفت: سازمان‌مابه‌مبارزه‌خود برای‌برگرداندن کامل جزیره به ژاپن‌ادامه خواهد یافت .

حزب سوسیالیست اوکیناوا که در پارلمان محلی دو کرسی دارد اعلام کرد که موافقت ساتو - نیکسون فریبکارانه است ، زیرا عدم استفاده‌از سلاح اتمی در اوکیناوا تصریح‌نشده است .

سالگرد تولد استالین دوباره برگزار میشود

مسکو- بقول‌منابع مطلع برای‌نخستین‌بار پس از ۱۳ سال در شوروی تصمیم گرفته شده‌است که سالگرد تولد استالین رابرگزار کنند.

این‌سالگرد روز ۲۱دسامبر است‌واز۱۹۵۶ تاکنون‌مسکوت گذاشته‌شده‌است . دراین‌سال خروشچف دربیستمین کنگره حزب کمونیست‌اتحادشوروی، استالین را به عنوان کسی‌که در سال‌های‌آخر فرمانروائیش به‌شوروی زیان‌رسانده مطرود شناخت.

فقط‌درسرزمین بومی‌استالین یعنی گرجستان بود ، که هر سال‌نامی ازاستالین برده می شدو گاهگاهی‌مراسمی برای‌او برگزار میگردید.

درتقویم‌امسال شوروی‌که منتشرشده در روز۲۱دسامبر چنین نوشته شده : « ۹۰سال پس‌ازروز تولد ژوزف استالین ۱۸۷۹-۱۹۵۳»

چریکها مخازن نفت اسرائیل را آتش زدند

حیفا-یونایتد پرس - یك‌انفجار شدید در مخازن نفت، شهربندری حیفا را لرزاند . بلافاصله پس از انفجار حریق درگرفت .

حیفا در هفته های اخیر صحنه بمب اندازی چریك های عرب‌بوده است . پلیس اعلام کرد که دیروز شش نفر عرب را به اتهام انفجار های مزبور توقیف کرده‌است .

پلیس گفت : دو نفر جوان اسرائیلی باتهام فروختن اسلحه‌به اعراب توقیف شده‌اند . در تاریخ ۲۱ ساله اسرائیل، این نخستین موردی است که اتباع اسرائیلی چنین کاری کرده‌اند .

این دو جوان سه طپانچه ویك مسلسل سبك به اعراب‌فروخته‌اند. دلیل این فروش صرفا نفع پولی بوده است . زیرا دو جوان رادیو های دزدیده شده را نیز به اعراب فروخته‌اند .

بخش صنعتی شرکت شبرنگ عرضه میکند:

سُمباده (۳-اِم) 3M آمریکا

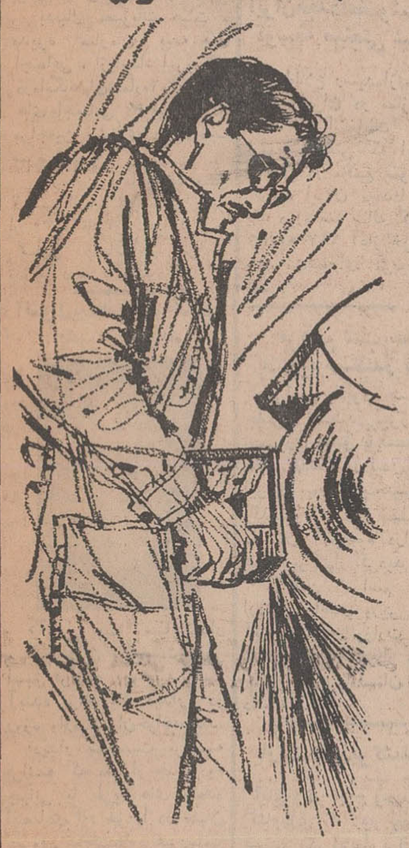

چون بیشترو بهتر کار میکند
بمراتب
باصرفه تراست

سمباده 3M
بصورت
ورق - دیسك - رول

برای صنایع
فلز - چوب - چرم - لاستیك
پلاستیك

شرکت شبرنگ
تخت جمشید مقابل سفارت آمریکا
تلفن ۷۶۰۰۶۴

3M Coated Abrasives
MINNESOTA MINING & MANUFACTURING CO.

تلویزیون
بلر
جام جهان نما

بوتیك کودك ، حجت
عرضه کننده مد برای کودکان شما
خیابان شاه چهارراه شیخ‌هادی اول خیابان بهرامی
شماره ۱۷۴ و ۱۷۲ تلفن ۶۹۹۵۲

چینی‌های هیس ۷۲۵۹۹

ازصبح دوشنبه درسینماهای
اونیورسال - اروپا - میامی
آسیا - ایران - تیسفون
ساینا - پانوراما - مونت کارلو
شاهکار تابناك سینمای هندکه مدتهای مدید در بزرگترین سینماهای هندوستان روی اکران بوده است .
جی تندراه بابیتا
هنرپیشگان جدید و محبوب سینمای هند درفیلم

فرض
رنگی
ایستمن‌کالر

گروه فرهنگی هدف
کلاس جدید کنکوراد بی - حقوق - اقتصاد - مؤسسه عالی حسابداری راکه
ازچهارم آذرماه تشکیل میشود باطلاع
داوطلبان میرساند
ثبت نام هر روز از ۵ تا ۹ بعداز ظهر
نشانی : خیابان شاه محل دبیرستان شماره ۴ هدف تلفن ۴۷۸۵۲

کالی تقدیم میکند
روکش صندلی اتومبیل کالی اتومبیل شما را شیکتر جلوه میدهد
فرش اتومبیل کالی برای تزئین و پوشش کف اتومبیل
روکش کولر کالی کولر شما را در زمستان بیمه میکند
چادر اتومبیل کالی برای محافظت اتومبیل
کالی خیابان فردوسی مقابل صندوق پس انداز ملی ساختمان آفتاب شرق
نمایشگاه رحمتیان تلفنهای ۳۰۴۲۵۰ و ۵۰۵۸۰
نیوشا

بیمه تحصیل و بیمه بهداشتی بمرحله اجرا درمی آید

خبرهای روز

ابلاغ خرسندی شاهنشاه

بامداد امروز آقای علم وزیردربار شاهنشاهی ضمن نامه‌ای مراتب خرسندی‌خاطر شاهنشاه آریامهر را از فعالیت های‌شرکت سهامی زراعی آریامهر که‌در مسافرت اخیر شاهنشاه آریامهر به فارس ومناطق جنوبی کشور مورد بازدیدذات مبارک‌ملوکانه قرار گرفته‌بود، به آقای‌ولیان‌وزیر اصلاحات‌ارضی‌وتعاون‌روستائی ابلاغ‌نمود ووزیر اصلاحات ارضی‌وتعاون روستائی این مراتب رابعنوان پرارزش‌ترین پاداش افتخار آمیز به کار کنان وکشاورزان عضو این شرکت‌ابلاغ‌نمود .

درمانگاه های بیمه های‌اجتماعی دوسره شد

هیئت مدیره سازمان بیمه های‌اجتماعی برای‌بهره‌برداری بیشتراز‌امکانات درمانی‌موجود تصویب کرد که کاردرمانگاه های آن سازمان که‌تاکنون بطور نیمه وقت انجام‌میگرفت دوسره شود .

بادوسره شدن کاردرمانگاهها بیمه شدگان و خانواده های آنان‌میتوانند ازامکانات‌بیشتر برای درمان برخوردار شوند.

بدنبال مصوبات هیئت - مدیره سازمان بیمه های اجتماعی ، ازبامداد امروز کار درمانگاههای‌شماره۲،۳،٤بیمه های اجتماعی در تهران که مراجعین بیشتری دارند دو- سره شد.

کار این درمانگاهها پیش از ظهر از ۸تا ۱۲ .بعد ازظهر از ۱۳۰ر۱ تا۳۰ر۵ خواهد بود. سایر درمانگاهها نیز به تدریج دوسره میشود .

آنتوان پینه‌دوشنبه‌شب بتهران می‌آید

«آنتوان پینه» سیاستمدار و اقتصاددان و نخست وزیر اسبق فرانسه دوشنبه شب آینده برای یك دیدار دو روزه وارد تهران‌خواهد شد.

دیدار شخصیت برجسته فرانسه که بعد از جنك دوم جهانی با طرح های متعدد اقتصادی نام خودرا در جهان معروف ساخت‌بطور غیررسمی صورت خواهد گرفت . وی در این مدت‌با مقامات‌برجسته دولت ملاقات می کند .

پینه در سال های اولیه ۱۹۵۰ سمت نخست وزیری فرانسه را برعهده داشت و قبل از آن با سمت وزیر دارائی سال‌ها درکابینه‌فرانسه بود .

رئیس جمهوری چکسلواکی پس‌فردا بتهران می‌آید

بدعوت رسمی شاهنشاه آریامهر پس فردا حضرت رئیس جمهوری چکسلواکی و همسر ایشان بانو «اسویودا» برای یك دیدار شش روزه‌ای وارد تهران خواهند شد .

سفر رئیس جمهوری چك- اسلواکی تا روز شنبه بطول خواهد انجامید و میهمانان عالیقدر هنگام ورود به تهران مورداستقبال رسمی شاهنشاه قرار خواهند گرفت .

همراه رئیس‌جمهوری چك- اسلواکی گروهی از مقامات سیاسی و اقتصادی آن‌کشور برای انجام مذاکراتی درجهت توسعه روابط و مناسبات اقتصادی میان دو کشور ، به تهران می‌آیند .

ایران‌مجدداعضوشورای توسعه صنعتی شد

بقراراطلاع رسیده‌ازنمایندگی دائمی ایران در سازمان‌ملل متحد در انتخابات شورای توسعه صنعتی که امروزبعد از ظهر در مجمع عمومی‌انجام گرفت ایران مجددا برای یك دوره سه ساله که ازاول ژانویه۱۹۷۰ آغاز خواهدشد بعضویت‌شورای مزبورانتخاب شد .

مراسم شب هفت مرحوم اسکندر میرزا

مراسم یادبود شب هفت حضرت اسکندر میرزا رئیس جمهوری اسبق پاکستان که هفته گذشته در لندن برحمت ایزدی پیوسته پنجشنبه شب گذشته با حضور بستگان و دوستان آنمرحوم درامازاده عبداله برگزار گردید .

در این مراسم آقایان اردشیر زاهدی وزیر خارجه، آقایای معاون وزارت دربار شاهنشاهی و سردار شهنواز خان سفیر پاکستان حضور داشتند .

بازگشت‌وزیر کشاورزی

آقای دکتر ایرج وحیدی‌وزیر کشاورزی که روز چهار شنبه بیست‌و یکم آبانماه برای‌شرکت در پانزدهمین اجلاسیه سازمان خواربار و کشاورزی جهانی به رم عزیمت کرده بود دیشب به تهران بازگشت .

آقای دکتر وحیدی درجلسات این اجلاسیه طی نطقی موقعیت کشاورزی و خواربار ایران و جهان را تشریح نمود .

بازدید دانش‌آموزان از پالایشگاه تهران

پنجاه نفر از دانش‌آموزان سال ششم طبیعی دبیرستان خوارزمی همراه با سرپرستان خود بامداد امروز (شنبه‌اول آذرماه) پالایشگاه تهران را مورد بازدید قرار دادند .

کلاسهای تعلیماتی‌و هنری جوانان شیرو خورشید سرخ

کلاس های‌تعلیماتی‌وهنری مربیان و دانش‌آموزان عضو سازمان جوانان‌شیرو خورشید سرخ‌استان مرکز از امروز درتهران تشکیل شد .

دراین کلاس های تعلیمات سازمانی و کمکهای اولیه ، خیاطی و کاردستی ونقاشی به مربیان‌و دانش‌آموزان عضو سازمان تعلیم داده می شود.

تهران روبه گرمی میرود

هوای تهران‌و ایران‌هم‌اکنون همانطوری که هواشناسی پیش‌بینی کرده بود مدت‌چند روزی است که شبها حدود دو تا ده درجه زیر صفر و روز ها بالای صفر میرود . هواشناسی امروز اطلاع داد که بسبب‌نرسیدن سیستم‌تازه هوا درجه‌حرارت‌های تهران و دیگر شهر ها روبه گرمی میرود .

گرانفروش بسته‌میشود دکان نانوای

کنفرانس فرمانداران استان مرکز امروز در استانداری‌استان مرکزی تشکیل شد .

استاندار استان مرکز در کنفرانس اظهار داشت که درشهر های استان مرکزی اقدامات وسیعی در زمینه کنترل نرخ نان و وضع مهمانخانه هابعمل میآید استاندار گفت : در هریك ازشهر ها نان گران فروخته شود ،دکان آن فانوا تعطیل خواهد شد .

پیش‌بینی هوا

هوای کرانه های دریای مازندران ، شهرستان های غربی ایران و شهرستانهای شمالی استان خراسان صاف گاهی کمی ابری، هوای تهران صاف گاهی غبارآلود ، هوای بقیه نقاط صاف در بعضی نقاط غبارآلود پیش‌بینی میشود ضمنا حد اکثر درجه حرارت امروز تهران نسبت به روز گذشته ۳ تا ۳ درجه‌گرمتر خواهد شد . گرمترین نقطه در ۲٤ ساعت گذشته بندر عباس با حداکثر ۳۱ وحداقل ۱۳ درجه ، سردترین نقطه همدان با حداکثر ۱۲ و حد اقل ۷ درجه زیر صفر، هوای تهران باحداکثر ۱۰ و حد اقل صفر درجه بوده است .

بمناسبت آغاز هفته روشندلان اعلام شد

۱۵۰هزار نابینا درسراسر کشوروجود دارند

بامداد امروز بمناسبت آغاز هفته روشندلان یك جلسه مصاحبه مطبوعاتی ورادیو و تلویزیونی درمحل انجمن ملی هدایت و حمایت نابینایان ایران وابسته بشورای جهانی‌بهبود نابینایان تشکیل شد .

در این جلسه آقایان دکتر خزائلی دکتر واحدی و سرکار سرهنگ دکتر شاه‌زیدی و خانم صحت پیرامون اقداماتی‌که‌برای‌باسواد کردن‌نابینایان بعمل آمده است اطلاعاتی در اختیار نمایندگان مطبوعات ورادیو تلویزیون قرار دادند .

در آغاز کار های دستی وماشین‌تحریر و کتاب هائی که با حروف «برای» بوسیله نابینایان تهیه و نوشته شده‌بود مورد بازدید قرار گرفت ، سپس آقای سرهنگ شاه زیدی در مورد استعداد نابینایان سخن گفت .

آقای دکتر واحدی اظهار داشت در حال حاضر یکصد و پنجاه هزار نفر نابینا در سراسر کشور وجود دارندوما از مطبوعات ومردم درخواست میکنیم در هرجا ودر هرخانواده‌ای که‌نابینا سراغ دارند باین انجمن معرفی کنند تا تحت تعلیم قرار گیرند .

وی افزود تمام درآمدی که از آموزشگاه های خزائلی بدست میآید صرف باسواد کردن نابینایان میشود.

مساعدت مردم

آقای دکتر خزائلی پس از تشریح اقدامات موثری که در مورد باسواد کردن نابینایان بعمل آمده است اظهار داشت متمکنین و ثروتمندان همانگونه که برای اقدامات عام‌المنفعه کمك میکنندوظیفه دارند که‌باین انجمن نیز از کمك مادی و معنوی دریغ ننمایند.

ماهم‌اکنون ۹نفر از نابینایان رابه دانشگاه فرستاده‌ایم و بیش از سی نفر در دبیرستانها بتحصیل اشتغال دارند آقای خزائلی از مردم مخصوصا از رانندگان و کمك رانندگان خواست تا از کمك و مساعدت در پیاده و سوار شدن نابینایان مضایقه ننمایند .

وی گفت شرکت واحد باید مانند سایر کشورهای جهان بلیط مجانی‌در اختیار نابینایان قرار دهد .

در مورد معرفی نابینایان به انجمن ملی هدایت وحمایت نابینایان اظهار داشت ما جامعه رامقصر نمیدانیم بلکه آنهارا قاصر میدانیم که از انجام وظایف انسانی و وجدانی خود کوتاهی میکنند .

سپس خبرنگاران از کلاسهای نابینایان و طرز تدریس آنها دیدن کردند .

آقای نخست وزیر در سفر سه‌روزه‌خود به استان آذربایجان غربی از خانه جوانان رضائیه دیدن کرد . درعکس بالا آقای نخست وزیر هنگام ورود به خانه جوانان دیده‌میشود

دیشب آقای‌هویدا نخست‌وزیردر یك مصاحبه مطبوعاتی شرکت کرد ودرزمینه های مختلف برنامه های دولت‌اطلاعاتی دراختیار نمایندگان مطبوعات قرارداد.

این مصاحبه در محل‌اداره‌اطلاعات ادربایجان غربی‌انجام شد .

گزارش خبرنگار اعزامی ما حاکیست که دیشب آقای هویدا نخست‌وزیر از رادیو رضائیه‌بازدید بعمل اورد و آقای میرافتابی‌رئیس اداره‌اطلاعات آذربایجان عربی گزارشی‌از برنامه‌های رادیووفعالیت های‌آن اداره را داد.

سپس آقای نخست‌وزیر از کلیه قسمت های رادیو بازدید به عمل آوردودرپایان‌این بازدید در یك مصاحبه رادیووتلویزیونی شرکت کرد.

*** پیش میرود**

ابتدا آقای علی‌باستانی نماینده اعزامی‌روزنامه اطلاعات از آقای نخست‌وزیرسئوال‌نمود که دربازدید دوروزه از آذربایجان چه تغییراتی درکار های عمرانی واقتصادی و اجتماعی به‌نظر شمارسید . آقای نخست‌وزیر در پاسخ اظهار داشت: برنامه طبق الویت هایش میرود برنامه هابموقع پیشرفته‌است .همین کارخانه‌قند خوی که‌امروز افتتاح شده‌تنها از نظرتامین قندوشکر مملکت قدمی برداشته شد بلکه درزمینه کشاورزی و صنعتی این منطقه تحول بزرگی است وموجب افزایش‌درآمد کشاورزان خواهد شد . دربازدیدازدانشکده کشاورزی من‌مواجه بالیست‌بزرگی از تقاضا هاچه‌ازطرف‌دانشجویان و چه‌ازطرف رئیس دانشکده‌واستاندار شدم و قراراست فردارئیس‌دانشکده با من به‌تهران بیاید ودرظرف چندروز آینده در مورد یك رشته‌جدید دامپروری وتوسعه کشاورزی این استان تصمیمات عملی اتخاذ کنیم. برای من روحیه مردم ودانشجویان مهم‌بود ، شماخودتان شاهدبودید که همه از آنچه که‌داشتندوبدست آوردند ،راضی بودند . ولی‌تقاضا های فراوان‌دیگری نمودند که این تقاضا ها منبع‌تحرك و تحول ما است. در خوی از همین امروز ساختمان‌خانه‌جوانان شیر وخورشید سرخ شروع خواهدشد . برای سازمان رفاه‌خانواده ساختمانی خواهیم ساخت . کلنك اولین استادیوم‌ورزشی خوی فردا ازطرف فرماندار به‌زمین زده خواهدشد . من‌بایدبگویم از ۸ماه قبل که‌در رکاب شاهنشاه آریامهر به این استان آمدم تاامروز تغییرات و تحولات بیشماری دیدم . وقتی ما میگوئیم‌رشداقتصادی‌مملکت ۱۲ درصداست ، طبیعی‌است که آثار این رشد همین تحول وتغییر در استان هاخواهدبود .

آقای‌هویدا در مورد سئوال‌دیگر درزمینه فعالیت های اقتصادی و فرهنگی توضیحاتی داد و گفت : دربرنامه فرهنگی سرعت ما زیادتر از حدی‌است که‌در خودبرنامه‌چهارم پیش‌بینی‌شده‌بود . ماپس‌از یکسال‌و نیم آنقدر دانشجو در دانشگاه داریم که‌قراربود آنرا در پایان برنامه چهارم بدست آوریم ، برای تحصیلات حرفه‌ای ماالویت هائی قائل شده‌ایم ودرنظر داریم که تعداد دانشجویان این‌رشته رابه۵۰ در صد کل دانشجویان برسانیم . شمابخاطردارید‌روزی که ارقام‌برنامه چهارم انتشاریافت بعضی ازروزنامه های خارجی ما رابلند پروازدانستند اماچند روزقبل آن‌ارقام بلندپروازانه راباتقدیم لایحه ترمیمی پشت‌سر گذاشتیم‌واین لایحه اولین‌وآخرین نیست باز هم باچنین‌رشدی‌پیشرفت هائی خواهیم‌داشت.

*** مهاجرت**

سئوال دیگر مربوطبه تدابیر و برنامه های دولت در جلوگیری از هجوم مردم شهرستانها‌به‌تهران بود ، نخست‌وزیر گفت : ماجلوی مردم‌مملکت رابرای‌مهاجرت‌بتهران و یانقاط دیگر نمیخواهیم بگیریم اما از نظر اقتصادی باایجاد قطب های صنعتو کشاورزی کوشش خواهیم کرد، مردم مهاجر را باین قطب‌ها جلب کنیم .

در تبریز و اراك و چند نقطه دیگر این کار ها انجام گرفتو در آذربایجان غربی (همین استان)هم قطب های دامپروری و کشاورزی و صنعت بوجود خواهیم آورد دراین استان کار های مهم عمرانی در دست اجرا است که در جلب و جذب مردم تاثیر فراوان دارد و شماها دراین چند روز موازدی از آنرا دیدید . پل بزرك قطور که امروز دیدیم یکی از شاهکار های پلسازی جهان است .آنطوری که بمن میگفتند نظیر این پل در خاورمیانه وجود ندارد ، این کارهای بزرك که برای عمران و آبادی این منطقه میشود برحسب جلب و جذب مردم باین نقاط خواهد شد .

سئوال بعدی در مورد نرخ‌بهره و اثر آن در جلب سرمایه های کوچکی بود که آقای هویدا در این مورد ضمن یك بحث طولانی اقتصادی نتیجه گرفت : نرخ‌بهره ما مستقل از نرخ بهره جهانی نیست ، این دو اثر متقابل روی یکدیگر دارند ، بالا رفتن نرخ بهره موجب کاهش سرمایه گذاری نمیشود .

در حال حاضر سیاست ضد تورمی مملکت ایجاب میکند که از مصرف غیر ضروری مردم کم شود و با جلب افزایش پس‌انداز، سرمایه های کوچك به بخش‌عمرانی و تولید، منتقل گردد . کمتر شدن مصرف معنی‌اش کمتر شدن حجم سرمایه گذاری و کار های عمرانی و تولیدی نیست بلکه‌فرع است برعکس در این رشته سرعت بیشتر خواهد شد .

*** بیمه فرهنگی**

ما درشرایط فعلی رشد و ترقی داریم بطرف بیمه های گوناگون میرویم بامر شاهنشاه در تمام دستگاه های خصوصی بیمه باز - نشستگی برای کارمندان بوجود خواهیم آورد ، بعد بطرف بیمه بهداشتی خواهیم رفت بعد از آن بیمه فرهنگی مطرح است . یعنی مردم باید اطمینان کنند که با پرداخت مقدار مختصری پول ، تحصیل فرزندان با استعدادشان را میتوانند تا آخر تامین کنند و فلسفه انقلاب ما تنها رشداقتصادی نیست رشد باید همه جانبه و در تمام سطوح باشد اگر که ما در اول کار بیمه کشاورزی هستیم ولی در آینده این بیمه عمومی‌شده و همه کشاورزان را در برخواهد گرفت بهر حال ما باید رشد همه جانبه داشته باشیم .

● سیستان و بلوچستان

نخست‌وزیر در مصاحبه دیشب در پاسخ آخرین سئوال در مورد مسافرت بعدی گفت مسافرت‌بعدی ما همین ماه به استان سیستان و بلوچستان خواهد بود .

درحشیه‌مسافرت نخست‌وزیر

آقای هویدا در کتابخانه بمردی که بدقت سرگرم خواندن یك کتاب قطور بود نزدیك شد و پرسید : چه کتابی می خوانید؟ مردجواب داد : شاهنامه ! آقای هویدا گفت چند بیت از اشعار شاهنامه را برای ما بخوان. مرد پاسخ داد : من هنوزدر اول کتاب شاهنامه هستم و کاملاشروع بخواندن‌نکرده‌ام نخست‌وزیر درحالی که می خندید . گفت : باباجان‌باول شاهنامه کاری نداشته باش. مگر نشنیدی‌شاهنامه آخرش خوش است !

بورس مسافرت

در محل کتابخانه کاخ دختری ازآقای هویدا‌خواست که یك بورس مسافرت برای نیست نفر دراختیار مسئولین کاخ جوانان قرار داده‌شود.

آقای نخست وزیر پرسید: مبخواهید بکجا سفر کنید. دختر مزبور جواب داد به ترکیه .

در این هنگام آقای‌هویدا، به رئیس کاخ گفت ترتیبی بدهید که این بیست نفردور ایران را بگردند .

اولین شانس

در سالن پینك‌پنك کاخ جوانان آقای هویدا بادختری ببازی پینك‌پنك پرداخت .

و پس از چند دقیقه‌خطاب بدختر مزبور اظهار داشت : تصور نمی کنم تو تابحال‌از کسی در بازی برده باشی ولی امروز برای اولین‌بار شانس آوردی !

رژیم

* دیروز هنگامی که آقای هویدا به محوطه کاخ استانداری آذربایجان غربی قدم گذاشت دختری سیاهی خود را به آقای هویدارساند و نامه‌ای بوی تقدیم نمود . آقای هویدا در حالی که‌بدقت سراپای دخترسیاهی رابرانداز میکرد بوی گفت : دخترم تو خیلی چاق شده‌ای ،بهتر است رژیم بگیری و تا سال آینده لااقل ده کیلو ازوزن خود کم کنی !

سردفتر و دفتریار محکوم شدند

۷نفربه جرم‌جعل سند،معاملات معارض و کلاهبرداری در شعبه چهارم دادگاه جنائی تهران پس از چهل روز محاکمه و ٤۸ساعت شور به حبس های متعدد‌محکوم شدند .

طبق رای دادگاه عبدالله بهبهانی سردفتر دفترخانه ۱٤۳ تهران به‌چهار بار دو سال و نیم حبس مجرد -جواد میرآفتاب دفتریار آن دفترخانه به هشت سال حبس بااعمال شاقه -حسین نقیبی و جهانگیر محمدی هرکدام به چهار سال حبس با اعمال شاقه - سلم عباسیان دو سال ونیم حبس‌مجرد محمدپورکیان به دوسال و نیم حبس نادیبی و عباس ورسی‌نژ به دو ماه حبس تادیبی محکوم شدند .

٤۰ روز محاکمه

محاکمه این هفت تن از هفدهم‌آبان ماه گذشته در شعبه چهارم دادگاه‌جنائی تهران به ریاست آقای صفی‌نیا آغاز شد و بعد از ظهر روز بیست و هفتم آبانماه خاتمه یافت و دادگاه واردشور شد و ٤۸ ساعت بعد رای خود راصادر کرد.در تمام‌مدت٤۸ساعت دادرسان دادگاه در اطاق شور بودند و فقط برای احتیاجات ضروری از اطاق خارج می‌شدند .

پرونده این عده شش هزار برك بود که هشتاد جلددفتر اسناد رسمی‌هم برآن اضافه شده بود ومتن رای دادگاه در ۹۵ صفحه نوشته شده است

جعل اسناد

به موجب کیفرخواست دادسرای تهران این‌عده درسالهای ٤۱ -٤۲و٤۳ در دفترخانه ۱٤۳ تهران دست به جعل اسناد می‌زدند و معاملات معارض انجام داده و از معامله کنندگان در آن دفترخانه کلاهبرداری می‌کردند .

انتقال دانشجو ازیك دانشگاه بدانشگاه دیگر

در دومین اجلاسیه شورای هماهنگی کاردانشگاهها که‌درشیراز تشکیل بود ضمن تصویب مقررات جدید کنکور سراسری‌در سال آینده، تصمیمات دیگری درباره‌سایرمسائل‌دانشگاهی گرفت .

این شورا در مورد انتقال دانشجو از دانشگاهی بدانشگاه دیگر تصمیم گرفت انتقال دانشجو از دانشگاهی به دانشگاه دیگر با رعایت مقررات و امکانات دانشگاه پذیرنده مجاز باشد و در مورد انتقال از موسسات آموزش عالی آزاد به دانشگاههای دیگر روش قبلی ادامه یابد .

درموردارزشیابی موسسات آموزش عالی آزادشورا توصیه‌نمود که موسسات خصوصی زیرنظروزارت‌علوم وآموزش عالی امتحانات خود را برگزار نمایند و یکی از دانشگاه ها در این امر به وزارت علوم کمك نماید . وبدینترتیب دانشگاهها امتحانات اینگونه موسسات را زیر نظر خواهند گرفت بدون اینکه مسئولیتی داشته باشند .

مشکل مامورین خدمت

دومین اجلاسیه ، شورا از وزارت علوم خواست که کلیه دانشگاهها و موسسات آموزش عالی مستقل اعم از دولتی و غیر دولتی بعنوان موسسات عام‌المنفعه شناخته شوند و اگر رفع مشکل کارمندانی که در حال حاضر دراین دانشگاهها‌مامور خدمت‌میباشند، احتیاج به تبصره قانون دارد این‌تبصره به اصلاحیه قانون استخدام کشوری اضافه شود ودر صورت امکان نتیجه آن در اجلاسیه بعدی شورای باطلاع شورا برسد .

● دستور جلسه آینده

درخاتمه کاردومین اجلاسیه شورای هماهنگی بنا بدرخواست آقای دکتر کاظمی رئیس دانشگاه جندی‌شاپور و تصویب شورا مقرر شد سومین اجلاس در تاریخ ۱٦ تا۱۸ بهمن ماه دردانشگاه جندی شاپور تشکیل گردد ومسائلی که برای دستور جلسه آینده تعیین‌شده است عبارت از : گزارش آزمون‌شناسی درباره مسابقات ورودی سراسری ، انتشارات دانشگاهی ، وضع کارمندان دولتی مامور خدمت دردانشگاه‌های غیر دولتی ، امور رفاه دانشجویان و استادان ، طرح دانشگاه تهران‌درباره تجدید نظر سازمان آموزش پزشکی خواهد بود .

همچنین در مورد مسابقات ورزشی دانشگاهها که‌چندسال‌است‌انجام‌نمیشود تصمیم گرفته شد نمایندگان ورزشی دانشگاهها در دفتر امور دانشجویان‌در وزارت علوم وآموزش عالی تشکیل جلسه داده وترتیب مسابقات دستجمعی را بدهند .

در مورد نحوه انتخابات نامزد های دریافت دومین جایزه علمی یونسکو قرارشد که‌دانشگاهها وموسسات‌آموزش عالی در ظرف ۱۰ روز از این تاریخ نامزد های مناسب را به وزارت علوم و آموزش عالی معرفی نمایند تا وزارتخانه مزبور از بین آنها یکی‌را انتخاب و معرفی نماید .

*** مسابقات بین‌المللی**

مسابقات بین‌المللی ورزش های دانشگاهی در سال ۱۹۷۰ در شهرتورن ایتالیا تشکیل میگردد و از ایران‌نیز دعوت شده است در مسابقات ورزشی شرکت نماید‌وشورا توصیه نمود‌وزارت علوم و آموزش عالی با انجام مکاتبه با دانشگاهها ، تیم های ورزشی را که‌بایستی در این مسابقه شرکت نمایند، تامین مخارج مربوطه بعمل آورد.

در خاتمه کار شورا آقای دکتر عالیخانی رئیس‌دانشگاه تهران ورئیس شورای هماهنگی دانشگاهها از طرف کلیه‌شرکت‌کنندگان‌در دومین‌اجلاسیه از آقای دکتر نهاوندی ریاست دومین اجلاسیه وهمکاران ایشان تشکر کرد.

تصمیمات جدید در مورد کنکور

در دومین‌اجلاسیه شورای‌هماهنگی کار دانشگاهها هم چنین تصمیم گرفته شد که کنکوردانشگاه‌هاو مدارس عالی مملکت دریك نوبت ودرآخرخردادماه انجام شود‌واوراق امتحانی وسیله‌ماشینهای آی.بی.ام تصحیح گردد‌و نتایج تا بیستم تیر ماه اعلام گردد .

در این جلسه شورا تصمیم گرفت که محدودیت سنی‌نیز‌برای کلاسهای روزانه بوجود آید و کسانی که بیش از ۲۵ سال سن دارند درکنکور شرکت نمایندولی درصورت قبول شدن در دانشگاه‌ها و موسساتی که کلاسهای شبانه دارند به تحصیل بپردازند .

مقررات کنکور آینده دردفترچه‌ای منتشر و تا بهمن ماه در اختیار ادارات آموزش‌وپرورش شهرستان ها گذارده میشود تا دسترس داوطلبان قرار گیرد .

شورا پس از اتخاذ تصمیمات درباره کنکور اظهار نظر کرد که آزادی دانشگاهها در مورد روش نمره دادن بایستی حفظ گردد و ضمنا از وزارت علوم‌وآموزش عالی تقاضا مینماید که جدول مقایسه‌ای از نمرات و معیارهای موجود تهیه نماید .

براساس یکی از پیشنهادات مربوط به لایحه مواد اصلاحی قانون استخدام

سوابق خدمت کارمند ان غیررسمی

هنگام‌تبدیل باید‌بحساب آنهاگذاشته‌شود

بحث پیرامون‌مواد اصلاحی‌قانون استخدام کماکان بین نمایندگان عضو کمیسیون استخدام مجلس شورای ملی ادامه دارد و اغلب نمایندگان بامطالعه‌لایحه پیشنهادی و توجه بمفاد قانون استخدام پیشنهادات جدیدی به کمیسیون ارائه میدهند .

موضوع دیگر مربوط به کسر حقوق کارمند می باشد که‌یکی از نمایندگان پیشنهاد کرده‌است نیمه دو قانون فعلی بقوت خود باقی بماند .

در اصلاحیه قانون آمده است که وزیر و رئیس موسسه وروسای ادارات می توانند تا یکسوم حقوق وفوق‌العاده های ماهانه کارمند را بدون مراجعه بدادگاه از سه‌ماه تا شش ماه، کسر کنند .

حال آنکه‌پیشنهاد نماینده‌مجلس آنست که در اینگونه موارد و طبق تبصره دو قانون استخدام ، فقط روسای ادارات و مقامات‌بالاتر با تائید وزراء می توانند بدون مراجعه بدادگاه اداری کتبا وبا ذکر دلیل ، مجازات مزبور را در مورد کارمند اجرا نمایند .

● سوابق خدمت

یکی از نمایندگان مجلس‌پیشنهاد کرده است که در مورد احتساب سنوات خدمت کارمندان غیررسمی که طبق قانون به کارمندان‌رسمی تبدیل می‌شوند‌کلیه سوابق‌خدمتی در احتساب سوابق ، منظور گردد ولو اینکه قسمتی از این خدمت در موسساتی صورت گرفته باشد که بودجه آن از خزانه دولت‌تامین نشده باشد .

توضیح این پیشنهاد آنست که چون عده‌ای از کارمندان دولت دارای سوابق خدمت در دستگاه هائی می باشند که حقوق آنان‌از صندوق دولت پرداخت نشده وبعدا موسسه آنان و یا خود کارمند منتقل بدستگاه دولت شده است، در مرحله‌تبدیل اینگونه کارمندان کلیه سوابق خدمت قبلی نیز به حساب گذاشته شود .

اولین جلسه ترفیعات قضات تشکیل شد

ساعت ۹ بامداد امروز اولین جلسه کمیسیون مقدماتی ترفیعات قضات دادگستری‌در دفتر آقای‌پرتو وزیردادگستری تشکیل گردید .

کمیسیون مزبور مرکب‌از دادستان کل و سه نفر از روسای دیوان عالی کشور و معاون اداری و مدیران کل قضائی و اداری و رئیس‌اداره کارگزینی وزارت دادگستری می باشد .

امسال ٦۲۰ تقاضا ترفیع از طرف قضات مرکز و شهرستان ها به وزارت دادگستری رسیده است که طبق‌ضوابط خاصی‌درکمیسیون مزبور مورد رسیدگی قرار خواهد گرفت تا آن عده‌که مورد قبول واقع می شوند بدادگاه عالی انتظامی قضات پیشنهاد گردد .

ایجاد ساختمان

بقیه از صفحه اول

شد ،اما چنانچه صاحبان ویلا های خصوصی یا موسسات جهانگردی به توسعه واحداث ساختمان یا تاسیسات جدیدی تصمیم بگیرند تصمیم وزارت کشور شامل حال آنها خواهد شد .

آقای قاسم رضائی معاون‌نخست وزیر و سرپرست سازمان جلب سیاحان امروز جزئیات تصمیم وزارت کشور را برای خبرنگاران مطبوعات تشریح کرد .

وی‌در سخنان خودضمن تجلیل از این تصمیم خاطر نشان ساخت که از این پس عملیات عمرانی در کرانه بحر خزر که در آینده از مهمترین منابع جهانگردی خواهد بود روی برنامه‌ای صحیح و ضوابط و معیارهای مشخص صورت می‌گیرد .

سرپرست سازمان‌جلب سیاحان گفت این‌تصمیم‌به توصیه مهندسان مشاور سازمان‌برنامه اتخاذ گردیده و بخشی از طرح توسعه سیاحت‌و جهانگردی شمال است .

طرح مذکور در شورای عالی شهر سازی مورد مطالعه و تصویب قرار گرفته است و وزارت کشور باستناد تبصره ۲ازماده ۱۰۰قانون اصلاح و الحاق پاره‌ای مواد به قانون شهرداری مصوب ۱۳٤۵ که میگوید : «اقدامات شهر سازی خارج از محدوده شهر ها باید با موافقت وزارت کشور باشد»اقدام بصدور دستورالعمل کرده است.

*** کسب‌پروانه**

بدین ترتیب کلیه کسانی که از این‌پس بخواهند بایجادساختمان یا ویلا و یا موسسات جهانگردی در کرانه خزر در عمق سیصدمتر از حریم دریا که خود ٦۰ متر می باشد اقدام کنند باید نقشه ساختمان و مشخصات آنرا به فرمانداری محل یا مستقیما به استانداری مربوطه تسلیم دارند و پروانه های لازم‌را تحصیل کنند. تقاضا های‌فوق در کمیسیون‌خاصی باحضور رئیس دفتر فنی مهندسی استان و نماینده سازمان جلب سیاحان مورد بررسی قرار خواهد گرفت .

درمورد ساختمان ویلا های‌شخصی سازمان جلب‌سیاحان‌نظر مشاوره‌ای ابراز خواهد کرد اما در مورد تاسیسات جهانگردی و تاسیسات عمومی کسب‌اجازه‌و موافقت‌نماینده سازمان جلب سیاحان شرط اول است .

رئیس سازمان جلب سیاحان‌در توضیحات خود افزود درگذشته‌به یکی از مسائلی که در ساختمان تاسیسات خصوصی و عمومی توجه لازم مبذول نمی گردید ایجاد فاضل‌آب در اینگونه ساختمان ها و تاسیسات بود وادامه‌چنین وضعی امکان آلودگی آب دریا را ایجاد می کرد .

تصمیم جدید و دستورالعمل وزارت کشور طی دو هفته آینده در جراید محلی و پایتخت باطلاع عموم خواهد رسید .

دنباله اخبار خارجه

ویتنام جنوبی کشتار دستجمعی را تکذیب کرد

این «دونالد هیبرل» عکاس سابق ارتش امریکا است که برای اولین بار مسئله کشتار دستجمعی گروهی از ویتنامی هاراعنوان کرد . در این‌عکس او هنگامیکه جریان حادثه را برای خبرنگاران تشریح میکند دیده‌میشود. عکس رادیوئی اطلاعات

سرهنگ «توین تات خین» فرمانده نظامی ایالت «گوانگ‌نگی» میگویددر صحت اظهارات مردم دهکده های «توگونگ» و «مای‌می» مبنی براینکه سربازان امریکائی مردم این دو دهکده را قتل عام کرده‌اند تردید دارد . عکس رادیوئی اطلاعات

سایگون - خبرگزاری فرانسه- وزارت دفاع ویتنام جنوبی با صدور اعلامیه‌ای گزارش روزنامه‌ها و مطبوعات خارجی را در مورد کشتار ٥٦۷ غیرنظامی در ایالت « کوانگ نگای» توسط آمریکائیها جدا تکذیب کرد .

ارتش اسرائیل بحال آماده‌باش درآمد

قاهره -خبرگزاری فرانسه - روزنامه الجمهوریه درشماره‌امروز خودنوشته‌است گزارش هائی که ازسرزمین های اشغالی‌میرسدحاکی است که نیروهای اسرائیل‌از هفتاد و دوساعت قبل به‌حال آماده‌باش درآمده‌اند و مرخصی کلیه‌افسران لغو گردیده‌است.

این‌روزنامه اضافه کرده‌است که درمنطقه ساحل غربی رود اردن و ارتفاعات جولان و همچنین‌صحرای سینا نقل‌وانتقالات‌عظیم‌نظامی‌صورت میگیرد، وارتش‌اسرائیل بسیاری‌از کامیون هاووسائل نقلیه غیرنظامی را مصادر کرده‌است .

یکی از دستگاه علمی کارگذارده شده در ماه خراب شد

هوستون - خبرگزاری‌فرانسه - سازمان ملی فضائی آمریکا اعلام داشت یکی از دستگاههائی که «آلن‌بین» و «کنراد» در کره ماه برای اندازه‌گیری سرعت «یون» های مثبت و تعیین آتسفر ماه کار گذاشته شده از کار افتاده است. این دستگاه یکی از هفت‌دستگاهی بود که مه‌نوردان در نزدیکی سفینه «لم» در اقیانوس توفانها کار گذاشته‌اند .

سخنگوی سازمان ملی فضائی آمریکا افزود تکلنهائی که بر اثر برخورد قسمت فوقانی سفینه «لم» به سطح کره ماه بوجود آمد و دستگاه زلزله نگار آنها را بزمین مخابره‌کرد فوق‌العاده مورد توجه دانشمندان قرار گرفته‌است‌وی افزود نوسانات حاصله از سقوط‌سفینه‌تانیم ساعت‌ادامه داشت.

اخطار وزارت بهداری

به سازندگان اسباب‌بازی کودکان

خبرنگار بهداشتی ما گزارش می‌دهد:وزارت بهداری طی‌اعلامیه‌ای به سازندگان اسباب‌بازی کودکان در مورد استفاده از رنك های غیر مجاز اخطار کرد .

سخنگوی وزارت بهداری امروز اعلام کرد : چون برابر قانون‌مواد خوراکی و آشامیدنی تهیه‌وفروش اسباب بازی کودکان آلوده‌برنك های غیر مجاز با موادی نظیر «آرسنیك»و سرب جرم می باشد لذابکلیه تهیه کنندگان ، وارد- کنندگان‌وفروشندگان موادمذکور اعلام میشود چنانچه برای تهیه و فروش اسباب بازی کودکان قبلا گواهی بهداشتی دریافت نه‌نموده‌و اقدام به عرضه و فروش نمایندعمل آنها جرم محسوب و مرتکبین به سه ماه تا یك سال زندان محکوم خواهند شد .

سخنگوی مزبور اضافه کرد : بدستور آقای دکتر شاهقلی وزیر بهداری ، بهداری های کل، استان هاو فرمانداری کل مامور مراقبت‌و کنترل فروش‌اینگونه محصولات مواد مذکور باید برای دریافت گواهی بهداشتی به‌بهداری ها مراجعه نمایند .

فروشندگان نیزموظفند ازخرید وفروش موادی که فاقد گواهی بهداشتی با

عاقبت اتومبیلها

گوشه‌ای از گاراژ اوراق فروشها دو اتومبیل که برای اوراق شدن خریداری شده است درعکس دیده می‌شود .

غلامحسین وقاسم چشمه‌ای- دونفر از اوراق فروشها- مشغول پاک‌کردن موتور یك اتومبیل اوراقی‌که تازه پیاده کرده‌اند .

سال ۱۹۵۸تا۱۹۶۳بودند ،برخلاف تصور هیچکدام‌به‌اصطلاح«تصادفی» هم نبودند .

توصیه های اوراق فروش

یك اوراق فروش کهنه‌کار می گفت : این اتومبیل ها بدست‌آدم های نااهل افتاده و جوانمرك شده‌اند . به اتومبیل باید رسید ، روغن‌کاری اتومبیل‌عمل‌مهمی‌است. خرابی اتومبیل ، اغلب بعلت‌رویهم قرار گرفتن دوشیئی فلزی آنهاو درنتیجه سائیدگی‌است .سائیدگی، هر دوشیئی را خراب می کند واز حیز انتفاع می اندازد و اتومبیل به عمر طبیعی خود نمی رسد ،مگر آنکه قسمت های سائیده شده را تعویض کرد و این امر نیزگران تمام می شود . برای جلوگیری‌از سائیدگی دستگاه های مختلف اتومبیل ، ازعمل روغنکاری‌استفاده می کنند . روغن با خاصیتی که دارد وقتی میان دو قطعه فلز قرار می گیرد ، ضمن تسهیل کار آنها مانع برخوردشان بیکدیگر نیزمی شود و درنتیجه از سائیدگی آنها جلوگیری بعمل می آید ، البته روغن نیز پس از مدتی کار کردن لغزندگی خود را از دست میدهد که باید تجدید شود وسهل‌انگاری بعضی از اتومبیل دار ها در تجدید روغنکاری اتومبیل خود باعث جوانمرك شدن اتومبیل می شود.

این اوراق فروش که مردی۴۰ ساله بنظر می آمد افزود اگر به اتومبیل برسیم نیم قرن عمر می کند و راه رسیدن به اتومبیل به این ترتیب صورت می گیرد که علاوه بر تجدیدروغنکاری اتومبیل در فواصل تعیین شده ، هرچند وقت یکبار آن قسمت‌ها ازاتومبیل که کار میکند، یعنی می چرخد و یا فشار به آن وارد می آیدباید بازدید شود ، تا چنانچه فرسوده‌و یا سائیده شده باشد تعویض‌گردد مثلا یك «کاسه نمد» ۵ تومان یا فرضا ۱۰ تومان قیمت دارد واجرت تعویض آن نیز در همین حدود است . اگر «کاسه نمد» معیوب یك چرخ عقب اتومبیل را تعویض نکنیم ، واسگازین دیفرنسیال اتومبیل از محل معیوب کاسه نمد خارج می شود و نه‌تنها وارد لنت ترمز می شود و حساسیت آنرا از میان می برد ، بلکه کرنویل و پینیون هم بدون واسگازین (نوعی روغن که به‌جعبه دنده‌و دیفرنسیال ریخته می شود) سائیدگی پیدامی کند ، دنده هایشان به اصطلاح کچل می شود و اتومبیل موقع راه رفتن به زوزه کشیدن میافتد وبتدریج خراب می شود .

چگونه قطعات اتومبیل قراضه‌ها دوباره مورد استفاده قرار میگیرد

از این شخص سئوال شد شاید بعلت گرانی این وسائل است که اتومبیل‌دار ها در صددتعویض آنها برنمی آیند ، گفت :

ـ نه ، زیرا قسمت هائی که‌کار میکند مانند بلبرینك‌های مختلف، دغال های دینام و سلف ، پلاتین‌و فیوز دلکو ، شمع ها و تسمه های لاستیکی ، رویهم از صد تومان بیشتر قیمت ندارند و این مبلغ‌در قبال نهای اتومبیل و ناراحتی های عصبی ناشی از خراب شدن آن ناچیز است . فکر کنید در یك بامداد سرد اگراتومبیل شماروشن نشود و یا در یك چهارراه شلوغ چرخ آن‌بیرون بیاید جقدرناراحت می شوید ! ، پس باید کاری‌کرد که چنین حادثه‌ای اتفاق نیفتد ، و آن رسیدن به اتومبیل است . البته علاوه براین رسیدگی هاباید دائما مراقب بیچو مهره‌های‌اتومبیل هم بود ، یعنی‌اتومبیل باید هرچند وقت یکبار «آچارکشی» شود ، برای اینکه پیچ و مهره ها براثر افتادن اتومبیل در دست انداز ها بتدریج شل می شود و یا مافتد. یك پیچو مهره از یك قران تا یك تومان قیمت دارد ، ولی افتادن آن باعث می شود که یك قسمت از اتومبیل از آن جدا شود و یا لنگ بزند و آنچنان خرابی پیدا کند که اتومبیل جز اوراق شدن علاجی نداشته‌باشد . طرزرانندگی نیز در طول عمراتومبیل تاثر دارد، نباید زیاد با فرمان بازی کرد بی‌جهت و یا بطور غلط دنده‌عوض نمودو بدال کلاچ را بی‌دلیل فشار داد . افتادن اتومبیل به داخل‌چاله ها ، دست راننده است . پریدن از روی چاله وبادست‌انداز بزرك ترین لطمه را به اتومبیل‌میزند باید با حداقل سرعت از روی‌چاله عبور کرد . نباید به اتومبیل زیاد فشار آورد ، یعنی با دنده پائین‌از سربالائی بالا رفت‌وباشروع بحرکت خراب می شود .

گاراژ عجیب

از محوطه ، به داخل گاراژ اوراق فروش ها رفتیم . گاراژی عجیب و دیدنی است. در هرگوشه آن دهها موتور و قطعات دیگر اتومبیل از اطاق تا تشك روی‌زمین و یا در انبار ها انباشته‌شده است. این گاراژ که‌وسعت‌قابل ملاحظه‌ای دارد ازپشت‌بام تا زیرزمین هایش پراز وسائل یدکی اتومبیل‌مستعمل است . هر روز چندین اتومبیل‌در آنجا اوراق می شود . در آنجا شاگرد اوراق فروش ها که عده آنها شاید به یکصد نفر برسددر گوشه‌ای از «در» اتومبیل ، و در گوشه دیگر از پوسته دیفرنسیال و موتور اتومبیل کوچه‌هائی‌بوجود آورده‌اند که به مغازه آنها منتهی می شود . هر قسمتی اختصاص به نوعی اتومبیل دارد .درداخل‌محوطه تعدادی اتومبیل موجود است که هنوز نوبت اوراق آنها نرسیده است و در میان آنها اتومبیل‌هائی از سیستم های اخیر نیز دیده می شود .

یکی از شاگرد اوراق فروش‌ها که قبلا شاگرد میکانیك بود می گفت : اوراق فروش ها بوسیله دلال ها ، اتومبیل های تصادفی ، قراضه و یا از کار افتاده را به قیمت ارزان از سیصد تومان تا ۱۵۰۰ تومان خریداری می کنند، با جرائقال به این محل منتقل‌می کنند ، ما اتومبیل ها را اوراق می کنیم ، قطعات خوب آن راجدا می سازیم که به مغازه های‌مختلف منتقل می‌شودو قطعات نیمه‌فرسوده نیز درانبار ویامحوطه گاراژانباشته می شود و قسمت های فرسوده‌هم بصورت آهن قراضه به فروش‌می رسد .

قابل استفاده

در داخل گاراژ با یك اوراق فروش گفت وشنود کردیم ،گفت: همه قسمت های یك اتومبیل خراب نمیشود ، باین جهت وقتی ما یك اتومبیل را اوراق می کنیم بیش از نیمی از ادوات آن قابل استفاده اتومبیل های دیگر است و ما این ادوات را تمیز می کنیم و آماده نصب می نمائیم و به قیمتی نازل‌که گاهی اوقات تعجب آور است می فروشیم و به این ترتیب بااوراق کردن یك اتومبیل مانع از کار افتادن دهها اتومبیل دیگرمی‌شویم. اوراق فروش دیگر می گفت که قبل از اوراق جریان را به‌راهنمائی اطلاع می دهیم تا اتومبیل خلاف نداشته باشد .

بیمه عمر اتومبیل

در محوطه گاراژ ، از هر تیپ و طبقه برای خرید وسایل یدکی آمده بودند یکی از آنها که‌میگفت مهندس ساختمان است از عدم‌دقت میکانیکها و روغنکار هاگله‌داشت، او می گفت : بیمه عمر اتومبیل‌نیز درست شود تا از ضرر مردم‌جلوگیری گردد .

وارد وصادر

یکی از اوراق فروشهای این گاراژ می گفت برای خریداتومبیل های قراضه و از کار افتاده به شهرستانها نیز سفر می کند و ادوات قابل استفاده را بصورت مجزا از تهران به شهرستانها می فرستد . او می گفت اتومبیلهای شهرستانها معیوب تر است ،ولی تهرانیها زودتر اتومبیل خود را به اوراق فروش می دهند . این شخص اضافه کرد که بعضی‌اوقات هم اتومبیل قراضه ها را تعمیر می کنند و پس از اینکه روبراه شد بفروش می‌رساندواین در موقعی است که وسائل یدکی اتومبیلها در گاراژ ما پیدا شود . بهر حال این گاراژ محلی است که راه‌غالب اتومبیلها به آن منتهی میشود .

نوشیروان کیهانی‌زاده -ع عبیری

دیداری از اوراق فروشها و گفت‌وشنودی باچندتن ازآنها

پمپ‌های صنعتی
تهروب ـ میدان‌فردوسی
تلفن ۳۱۲۴۸۳
ـ۱ـ آ ـ۵۷۱۴۶

توصیه‌های مهم یك اوراق فروش به‌اتومبیلدارها

از میدان شوش وارد خیابان شهری میشویم . پس ازطی‌مسافتی در حدود ۱۲ متر ، در ضلع‌خیابان به محوطه‌ای می رسیم که در یك قسمتش چند مغازه اوراق فروشی دیده میشود ،مقابل مغازه ها نیز چندین اتومبیل از انواع و مدلهای مختلف به چشم میخورد .اتومبیلها «بلاك شماره » ندارد و پیداست که برای اوراق شدن به این‌محل‌منتقل شده‌اند ودرحقیقت‌آخرین‌راه‌پیمائی آنها ، رفتن از مقابل مغازه ها به داخل گاراژ بزرگی است که در انتهای محوطه واقعشده است .

درست است که این راه پیمائی آخرین کار این اتومبیلها است، ولی وسائل قابل استفاده آنها ، چرخهای اتومبیلهای دیگری را سالها به گردش درخواهد آورد.

یکی‌ازاوراق‌فروشها گفت : ما این اتومبیل ها را قربانی می کنیم تا از انهدام دهها اتومبیل دیگر جلوگیری شود ، ارز مملکت به هدر نرود و کار مردم‌نیز باصطلاح راه بیفتد . هیچك از اتومبیل‌هائی که برای اوراق شدن‌به این‌محوطه منتقل شده بودند ، عمری بیشتر از ۱۱ سال نداشتند و از مدل های

اگر میخواهید صاحب یك‌خانه شخصی شوید
همین امروز یك‌حساب در
صندوق پس‌انداز مسکن بانك رهنی ایران
افتتاح فرمائید
زیرا هدف صندوق پس انداز مسکن
بانك رهنی ایران
صاحب خانه شدن هر خانواده ایرانی است
۱ـ۵ آ ـ۵۸۲۶۲

ضدیخ روغنی
زرکس
ساخت کارخانه دوپن آمریکا
زرکس بر روی ابزار آلمینیوم و لاستیکی موتور اثر سوء نداشته واز زنگ‌زدگی‌وگرم‌کردن شدید رادیاتور جلوگیری‌میکند .
DU PONT
نماینده انحصاری در ایران
شرکت آ ـ حکیم و شرکاء تلفن ۳۳۶۱۲۱ ۳۳۵۵۰۶

تبریکات

جناب آقای احسان علائی

انتصاب شایسته جنابعالی را به معاونت بانکملی‌ایران تبریك میگویم وموفقیت آنجناب را آرزومندم .

آ ـ۲۶۰۹۹ جعفرقلی ادیب پور

جناب آقای محمد تقی جوان آملی

انتصاب آنجناب را بسمت معاونت اداره‌کل کمرك تبریك عرض مینمائیم . آ ـ۵۸۱۷۰

عباس شایقی ـ غلامحسن شایقی ـ محمد تقی شایقی

جناب آقای محمود رئیس

صمیمانه‌ترین تبریکات خودرا بمناسبت انتصاب شایسته آنجناب بمقام‌مقامی بانکملی ایران بحضورتان عرض وموفقیت جنابعالی را در پیشبرد این دستگاه عظیم‌اقتصادی ازخداوند بزرك خواستارم . حسن نوراندبنی

کف‌پوش پلاستیکی بضخامت ۴ میلیمتر
مترمربع ۱۵ تومان
انواع کاغذ دیواری ارزان
شرکت سهامی د . اف . لئوم
چهل متری کریم خان چهارراه خردمند شماره ۱۰
۶۲۹۹۹۶

آگهی اخطار بصاحبان اماکن واقع در مسیر جاده سوم

شهرداری پایتخت جهت رفاه حال ساکنین محترم و تسهیل درامرترافیك و ارتباط بین مرکز شهر باشمیران دراجراء مفاد تبصره ۱ ماده ۱۶ قانون نوسازی و عمران شهری مصوب ۱۳۴۷ درنظر دارد نسبت بارزیابی و شروع عملیات ساختمانی جاده سوم که ابتدا آن‌از خیابان عباس آبادو انتهای آن‌حدود خیابان‌فرشته خواهد بود و مسیر آن ازطرف شهرداری پایتخت بانصب پرچم قرمز و میخکوبی درمحل معین گردیده اقدام نماید . لذا مراتب راباطلاع عموم رسانیده و ازمالکین محترمی که ملك آنها در مسیر طرح مزبور واقع گردیده تقاضا دارد هرچه زودتر برای همکاری باشهرداری پایتخت و روشن شدن وضع املاك خود با دردست داشتن رونوشت و یااصل سندمالکیت به اداره کل شهرسازی شهرداری پایتخت‌واقع درخیابان‌ایرانشهر جنب‌خیابان تخت‌جمشید مراجعه فرمایند .

۱ـ۳ آ ـ ۵۷۴۶۰ شهردار پایتخت

ماشینهای جوجه‌کشی ، لوازم مرغداری وتولیدکننده جوجه یک‌روزه نژاد تخمی
مؤسسه ایران طیور
خیابان آیزنها ورجنب پمپ بنزین خیابان خوش شمالی خیابان فرصت شماره ۱۱۱ تلفن ۹۵۳۹۸۹ تلگرافی «کاط»
نماینده فروش شاهرضا جنب میدان فردوسی تلفن ۳۱۲۶۰۹
کاتالوك وفهرست قیمت مجاناً ارسال میشود

آگهی مزایده شهرداری بابلسر

شماره ۵۵۵۵ تاریخ ۴۸ر۸ر۲۵

شهرداری بابلسر باستناد تصویب‌نامه بیست‌وهشتمین جلسه مورخ ۴۸ر۴ر۲۸ انجمن شهر یکدستگاه اتومبیل کومر دیزلی حمل گوشت را از طریق مزایده کتبی بفروش میرساند .

داوطلبان می توانند برای دریافت برك شرایط و مشخصات همه روزه در سرویس اداری بشهرداری مراجعه نموده و پس‌از کسب اطلاع از شرائط مزایده پیشنهاد خود را تا ساعت ۱۱ صبح روز شنبه ۴۸ر۹ر۱۵ بدفتر شهرداری تسلیم و رسید دریافت دارند . پیشنهادات رسیده د رساعت ۱۲ همان روز در کمیسیون معاملات متوسط باز و رسیدگی خواهد شد . به پیشنهادات مشروط و مبهم و فاقد سپرده وهمچنین پیشنهاداتی که بعد از موعد مقرر برسد ترتیب‌اثر داده نخواهد شد و شهرداری در رد و قبول یك یا کلیه پیشنهادات مختار است.

شهردار بابلسر ـ زموده

آ ـ۵۸۱۱۸

آگهی استخدام

نیروی هوائی شاهنشاهی جهت تکمیل کادر خود تعدادی غیرنظامی بشرح زیر با حقوق مکفی برای خدمت در مرکز استخدام می نماید داوطلبان واجد شرایط که درتخصص خود مهارت کافی دارند می توانند از تاریخ ۴۸ر۹ر۱ همه هفته روز های زوج از ساعت ۸ صبح الی ۱۱ با دردست داشتن مدارك مربوطه جهت ثبت‌نام و آزمایش های لازم به آمادگاه هوائی واقع در خیابان فرح‌آباد (دوشان‌تپه) مراجعه نمایند .

۱ـ مهندس الکترو مکانیك
۲ـ مهندس الکترونیك
۳ـ مهندس تهویه مطبوع
۴ـ سرمتخصص مولد برق
۵ـ سرمتخصص یخچال و آب سردکن
۶ـ سرمتخصص تهویه و شوفاژ

شرایط

۱ـ تابعیت دولت شاهنشاهی ایران
۲ـ دارا بودن صحت مزاج طبق گواهی بهداری نیروی هوائی
۳ـ متدین بودن بیکی از ادیان رسمی (مسلمان ـ مسیحی ـ کلیمی ـ زردشتی)
۴ـ سن از ۳۵ سال بیشتر نباشد .

مدارك مورد نیاز

۱ـ عکس ۴ × ۶ چهار قطعه
۲ـ عین شناسنامه عکس‌دار
۳ـ دفترچه خاتمه خدمت یا برك معافیت دائم (باستثناء معافیت پزشکی)
۴ـ عین مدرك تحصیلی (و هرگونه مدرك دیگر) مالف ۹۰۶۸

نیروی هوائی شاهنشاهی
۱ـ۳ آ ـ۵۸۱۴۲

آگهی طرح ساختمان باشگاه شهر تبریز

سازمان آب تبریز درنظردارد باشگاهی درمحل تپه ضلع شرقی سازمان آب واقع درضلع جنوبی بولوار تهران بسازدکه درخور و برازندگی این‌شهر بوده و دران‌ذوق معماری متناسب آذربایجان‌ویادگارهای کهن‌این سامان بکار رفته باشد ـ از مهندسین مشاور وموسسات ساختمانهای‌هنری‌دعوت‌میشود درصورت تمایل ازمحل‌بازدیدنموده واطلاعات لازم را دریافت نمایند . در نظراست ازطرح‌های پیشنهادی وذوق های مختلفه ابتدا نما ودور نما و سپس ماکت تهیه وبعدازپسندتصمیم لازم‌برای‌ساختمان گرفته شود .

برای تشویق شرکت کنندگان‌دراین‌طرح به بهترین ماکت مورد قبول مبلغی‌که از ۱۲۰۰۰۰ (یکصدو بیست هزار) ریال تجاوز نخواهد نمود پرداخت خواهد شد.

برنده دوم نیز ۴۰۰۰۰ (چهل هزار) ریال دریافت خواهد نمود . اول‌دیماه۱۳۴۸ به پیشنهادات رسیده در کمیسیونی‌رسیدگی خواهد شد ـ پیشنهادات بایدبه آدرس سازمان آب تبریز ، بولوار تهران و به خط درشت وخوانا نوشته شود ...

«راجع به طرح باشگاه» سازمان آب تبریز

آ ـ۵۸۱۹۰

شماره ۵۴۰۷ تاریخ ۴۸ر۸ر۱۹

آگهی مناقصه شهرداری بابلسر

شهرداری بابلسر باستناد مرقومه ۱۷۷۰۰ـ۱۵ر۷ر۴۸ مقام استانداری مازندران‌وبند۲تصویبنامه ۴۸ر۸ر۱۵ انجمن شهرعملیات زیرسازی واسفالت‌و کانیو سازی طرفین ادامه خیابان بلوار ساحلی که کل کار در حدود بیست میلیون ریال طبق‌نقشه و مشخصات و واحد بهاء موجود با شرایط زیر وشرایط مندرج در اسناد مربوطه بمناقصه میگذارد .

۱ـ پیشنهاد دهندگان باید دارای کارت‌درجه بندی سازمان برنامه و یا اداره راه بوده و صلاحیت فنی ومالی آنان ازطرف دفتر مهندسی‌استان تائید شده باشد میتوانند با پرداخت سه هزار ریال اسناد مناقصه و نمونه قرار داد و نقشه‌و مشخصات را در دفتر مهندسی استان واقع در ساری خیابان فرهنك دریافت و با حصول اطلاع‌از مفاد آن و قبول شرایط ذیل کلیه برگها راامضاء نموده ضمیمه پیشنهاد نمایند .

۲ـ داوطلبان باید مبلغ یك‌میلیون ریال‌ضمانتنامه بانکی بسر رسید دو ماه یا اسناد خزانه بعنوان سپرده مناقصه ضمیمه نمایند .

۳ـ پیشنهادات باید در دوپاکت الف و ب‌بشرح زیر.

پاکت الف .محتوی نقشه و مشخصات‌ونمونه قرارداد و شرایط شرکت و واحد بهاء وضمانتنامه بانکی و برك صلاحیت و سایر مدارك فنی ومالی.

پاکت ب . محتوی پیشنهاد که بامضاءمدیرعامل یا نماینده قانونی وی رسیده و به مهرشرکت ممهور گردد .

۴ـ در صورتیکه پاکت الف فاقد اسنادخزانه یا تضمین نامه و مدارك درجه بندی و صلاحیت‌و سایر مدارك مربوطه باشد از باز کردن پاکت ب‌صرفنظر میشود .

۵ـ مدت انجام کار ۸ ماه و حسن انجام کاراز تحویل موقت ۲ سال خواهد بود .

۶ـ پیشنهاد دهندگان باید پیشنهاد خودرادر دو پاکت لاك و مهر شده که روی‌آن قید شده باشد مربوط‌مناقصه بلوار ساحلی تا ساعت ۱۰ صبح روز دوشنبه مورخ۴۸ر۹ر۱۰ بدفتر شهرداری تسلیم و رسید دریافت دارند. پیشنهادات راصله ساعت ۱۰ر۳۰ همان روز در کمیسیون عالی‌معاملات باز و قرائت خواهد شد .

۷ـ به پیشنهادات مبهم و مشروط فاقد سپرده، پیشنهادی که دیرتر از موعد مقرر برسد ترتیب اثر داده نخواهد شد .

۸ـ سایر شرایط و اطلاعات مربوط بمناقصه در اسناد مربوطه مندرج است .

۹ـ مالیات و عوارض و حق‌الدرج آگهی و سایر هزینه های قانونی بعهده برنده مناقصه و است وشهرداری‌در ردوقبول یك یا کلیه پیشنهادات واصله مختار است .

آ ـ۵۸۱۱۶ شهرداری بابلسر. زموده

اینست نبوغ بشر:

صفحه ماه

حیرت انگیزترین قسمت برنامه آپولو-۱۲ فرود آن درماه فقط بایك دقیقه تاخیر نسبت به برنامه‌ای بود که ماهها قبل اعلام شده بود

فقط با یکدقیقه تأخیر!!

۴۰۰ هزار کیلو متر سفر در فضا

از : خبرگزاریها

دومین سفر انسان بماه از آغاز تا کنون

درساعت ده‌وبیست‌وچهار دقیقه بامداد روز چهارشنبه ۲۸آبان بشر یك قدم‌بزرك دیگردر راه تسخیر فضاودست یافتن به‌کرات آسمانی‌بچلو گذاشت.

دراین‌ساعت درست‌چهار ماه‌پس از پیاده شدن‌هیجان‌انگیز نخستین فاتحان ماه ، نیل ارمسترانك وادوین آلدرین در دریای‌آرامش بشر باردیگر قدم به‌کره ماه‌گذاشت.این موفقیت‌بزرك که‌پس‌ازیك پروازطولانی نصیب فضانوردان و دانشمندان آمریکائی‌شدچنان اعجاب‌انگیز بودکه‌همه‌راغرق شگفتی‌ساخت.

فقط یکدقیقه

از ماه هاقبل سازمان ملی‌فضائی امریکا اعلام‌داشته بودکه درساعت چهاروبیست‌و دو دقیقه بعدازظهر رور ۱۴ نوامبر (ساعت ۷وپنجاه دقیقه‌بعدازظهر رور ۲۳ ابان‌بوقت تهران)سفینه آپولو پایکاه لیپ کندی‌رابسوی کره ماه ترك خواهد کردودرساعت۱۰و۲۳دقیقه‌سفینه«لم» حامل «کنراد» و«بین »درافیانوس توفان هافرود خواهدآمد.این برنامه‌با دقت تمام بموردآجرا گذاشته‌شد بطوریکه سفینه«اینترپید» پس از پیمودن ۴۰۰ هزار کیلومتر راه‌بایك‌دقیقه‌تاخیردرست در محلی که تعیین شده‌بودفرودآمد. درست است که‌سفر دومین سفینه‌آمریکاآن‌هیجان شدیدی راکه هنگام فرود آمدن‌آپولو -۱۱ در دریای آرامش بوجود آورد بدنبال نداشت معذلك کاری که‌سفینه «اینترپید »وسرنشینان‌آن «کنراد»و«بین»انجام دادنداگرمهمتر از کار سفینه«عقاب » نباشد کمتر نیست.

۷ ساعت راه روی

این‌بار فضانوردان امریکائی‌بدون آنکه‌باکوچکترین اشکال وپیش آمدسوئی‌روبروشوند به‌آرامی درافیانوس توفان هاآبجا که از آغاز آفرینش پای احدی به آن‌نرسیده‌بود فرودآمدند .

«آلن‌بین »و«چارلز کنراد»دراین‌سفر تاریخی هر آن با خاطرات عظیم‌باشناخته‌ای روبروبودند . آنهاده‌ساعت‌پیش‌از نیل ارمسترانك وادوین آلدرین درکره ماه‌بسر بردند وبجای دوساعت ونیم‌پیاده‌روی ۱۷ساعت در اقیانوس توفانها راه‌رفتند.

باین‌ترتیب‌خطری که‌جان آنها را تهدید می کردبه مراتب بیش از خطرات‌ومشکلاتی‌بود که‌سرنشینان آپولو۱۱ باآن‌روبروبودند.

بااینحال سفینه تاهنگام فرودآمدن در اقیانوس توفان هابا کوچکترین اشکالات فنی روبرو نشدوراه پیمائی در سطح‌ماه‌نیزطبق برنامه انجام‌گردید . مانور برای فرود آمدن در کره ماه‌ساعت ۹وپانزده دقیقه آغازشد.دراین هنگام «آلن‌بین» و «چارلز کنراد»موتور مخصوص فرودآمدن سفینه‌را بمدت۴۰ دقیقه روشن کردوسفینه «اینترپید»را که‌بدور ماه گردش می کردازمدارخارج‌ساخت ودر ارتفاع ۱۵هزار کیلومتری ماه‌قرار داد .این‌مانور بادقت‌فوق العاده‌در حالی که سفینه ماه‌نشین‌برفراز قسمت‌نامرئی کره‌ماه‌پرواز می کردانجام‌شد.

زاویه

اگراین‌مانور شکست می خورد فضانوردان می‌توانستند برنامه پیاد شدن را لغوکنند باین‌ترتیب درصورتی که یك اشکال فنی‌پیش می آمد سفینه «لم»میتوانست بطور خود کاردریك‌مدار۱۱۱ کیلومتری قرار گرفته وباسفینه «بانکی کلیپر» که‌در مدار گردش میکرد ملاقات فضائی انجام دهدولی هیچگونه اشکالی‌در این مورد بوجودنیامد. دراین‌هنگام کنراد وبین‌موتور ترمز کننده سفینه‌رابرای مدت ۱۱دقیقه روشن کردند وبااین‌مانور سرعت سفینه‌به ۵۱۸ کیلومترتقلیل‌یافت وسفینه دریك‌زاویه ۱۵ درجه قرار گرفت ودر این‌موقع کنرادهدایت سفینه‌را که‌تا کنون بوسیله‌دستگاه های‌خود کارانجام‌می‌شدبدست گرفت‌وسرعت سفینه را به‌سه هزار ودویست مترد‌رساعت کاهش‌دادواند کی بعدسفینه‌دومین فاتحان‌ماه‌در محلی که‌قبلا تعیین شده‌بود فرودآمد.

چهارساعت‌بعد« آلن‌بین »و«چارلز کنراد »پس‌ازبازرسی دقیق دستگاه های سفینه وپوشیدن لباس مخصوص ماه‌به فاصله ۱۶دقیقه یکی‌پس‌از دیگری قدم بسطح ماه گذاشتندو باین‌ترتیب‌مرحله اکتشافات علمی در کره ماه آغازشد. آنهاپس‌از یك‌توقف ۳۴ساعته درکره ماه باروشن کردن موتورهای لم‌بمدار ماه‌رفتندوپس از انجام‌الحاق باسفینه‌مادر بسوی‌زمین به‌حرکت درآمدند.

دو رپرتاژ پیرامون دومین ماموریت انسان درفضا

از : هرالدتریبون

هدف پیداکردن منشاء زمین ـ ماه است

سرنشینان آپولو ۱۲ از همان آغاز حرکت بسوی ماه که کره ماه از پشت شیشه پنجره های سفینه آنها بزرگتر و بزرگتر بچشم میخورد امیدشان برای آنکه در ماموریت خود برخی از اسرار ماه را کشف کنند زیادتر میشد .

چراغ خطر

این ماموریت جمعه گذشته در خطرناکترین وضعی که تاکنون درپرواز های آپولو سابقه نداشته آغاز شد و در حالیکه پرزیدنت نیکسون آن را تماشا میکرد ، آپولو۱۲در میان‌دریائی ازطوفان و صاعقه بحرکت درآمد.درداخل‌سفینه ناگهان چراغ خطری روشن شد و فضانوردان تصور کردند که سفینه‌دچار صاعقه زدگی شده است و البته‌آزمایش های بعدی نشان داد که دستگاه های هدایت سفینه سالم هستند و بطور عادی کار میکنند .

سفینه ماه‌نشین بعد از ظهر روزچهار شنبه در سطح ماه‌فرود آمد و چهارساعت پس ازآن فضانوردان از آن پیاده‌شدند و قدم بر سطح ماه نهادند اینها دومین گروه انسانی هستند که قدم در سطح ماه میگذارند .

۳۲ ساعت

«چارلز کنراد» و «آلن‌بین» مدت ۳۲ساعت در سطح ماه ماندند و پس از انجام کار های خود که شامل پیاده‌روی و فرستادن اولین عکس های رنگی از سطح ماه بود خاك ماه را ترك کردند و در مدار ماه سفینه ماه‌نشین‌آنها به سفینه مادر ملحق گردید .

سفینه آپولو ۱۱ که در ژوئیه گذشته در سطح ماه فرود آمد بیشتر گرفتار نگرانی‌ها و مشکلات ناشی از وارد‌شدن و خارج شدن از این‌دنیای ناشناخته بود ولی سرنشینان آپولو ۱۲ وظیفه داشتند بطور جدی‌به مطالعه ماه‌ومحیط آن‌دست بزنند .

سورویور ۳

آنها یك سری وسائل دقیق علمی‌در سطح ماه کار گذاردند و برخی ازانواع خاص سنك های ماه را برای آوردن بزمین انتخاب کردند و سپس در سطح ماه پیاده‌روی نمودند و خود را به بقایای سفینه‌بدون‌سرنشین «سرویور۳» رساندند این سفینه را امریکائیها در سال ۱۹۶۷ در سطح ماه فرود آمد بیشتر گفتار تاکنون قسمت خارجی این سفینه در معرض بمباران توسط سنگهای کوچك فضائی ، بادهای خورشیدی و سرما و گرمای شدید بوده وباین ترتیب‌مطالعه تاثیر این عوامل بریك ماشین ساخت دست بشر اهمیت خاص دارد .

دکتر «یوجین شومیکر» رئیس انستیتوی تکنولوژی کالیفرنیا که‌سنگهای ماه را مورد آزمایش قرارداده میگوید : مطالعه سنگهای ماه مسائل زیادی را مطرح کرده است که سخت جلب‌توجه میکند قبلا نمونه های خاك ماه که توسط سرنشینان آپولو ـ ۱۱ بزمین آورده شد حاوی۷ تا ۱۲ در صد«تیتانیوم دواکسید»است‌در حالیکه غنی‌ترین‌معادن تیتانیوم روی زمین بزحمت حاوی ۵ تا ۶ در صد از این ماده هستند . درسنگهای زمینی بطالیوم و اورانیوم وجود دارداما نسبت در صد این مواد به سنگهای ماه بکلی متفاوت است . دریای آرامش ماه با موادی پوشیده شده که تراکم آنها خیلی بیشتر از تراکم بقیه قسمت‌های ماه است .

آب

در حالیکه درسطح زمین مواد مذاب که از دهانه های آتشفشان بیرون‌میزند و به سطح زمین جاری میگردد از مواد سبك تشکیل شده‌اند . علاوه بر این بخلاف آنچه از سطح زمین و یا مدارماه بنظر میرسد اشکال رودخانه مانندی که گفته میشد براثر حرکت آب در سطح ماه بوجود آمده‌اند کره‌ماه با هیچیك از اشکال آب آشنانبود و بهمین سبب‌سنك های مانیز هیچگاه در معرض جریان آب قرار نگرفته‌اند .

۳٫۵ میلیارد سال قبل

سنگهائی که از دریای آرامش‌بدست آمده‌اند نشان می دهند که این قسمت در معرض یك گرمای فوق‌العاده قرارداده شده ، گرمائی نظیر آنچه درمواقع آتش فشان بوجود می‌آید از مجموع آزمایش ها روشن‌میشود که‌این گرما حداقل۳٫۵ میلیارد سال قبل بوجود آمده‌بوده دریا های کره ماه خیلی دیرتر از سایرقسمت های ماه بوجود آمده‌اند .

باین ترتیب وقتی‌دریاها در۳٫۵میلیارد سال‌پیش بوجود آمده باشند تاریخ‌پیدایش برآمدگی های ماه ممکن است به زمان ایجاد سیستم‌خورشیدی یعنی ۴٫۶میلیارد سال قبل نزدیك باشد . حوادث‌بزرگی که شکل ظاهری ماه را بصورت کنونی درآوردند ممکن است خیلی قبل‌از این تاریخ روی داده باشد .

دانستن این مسائل نشان می دهد که منشاء پیدایش‌ماه‌بازمین بکلی‌متفاوت است یا آنکه تاریخ آنها باهم تفاوت‌دارد. باوجود اینها تمام مساعی که‌تاکنون‌برای دانستن اینکه چگونه ماه در محل فعلی خود قرار گرفت وباموانع بزرك روبرو شده است .

یکی از توضیحات اولیه‌ای که درمورد علت‌تراکم‌زیادتر مواددرماه‌داده میشداین بود که کره ماه از آن قسمت از کره زمین جدا شده که تراکم مواد آن از سایر قسمت های زمین بیشتر است.

ازنقطه دیگر

اما دکتر «هانس الفون» رئیس‌انستیتوی سلطنتی تکنولوژی استکهلم معتقد است که ماه‌اززمین جدانشده واز نقطه‌دیگری آمده و قبل از آنکه درمدار فعلی خود قرارگیرد‌دراثرجاذبه‌زمین‌قسمتهای‌بزرگی از آن جداشده است وآن‌قسمت هاجذب کره زمین شدند .

(این تئوری درست نقطه مقابل‌تئوری جدا شدن ماه از زمین است .)

دکتر «اگون اروان»استاد انستیتوی تکنولوژی ماساچوست می گوید که‌ماه وزمین در کنار هم بوجود آمده‌اند اما مواد ابرها و بخارهائی که مادو زمین را تشکیل دادند در قسمت روئی خود سفت شد بطوریکه هسته مرکزی زمین بوجود آمد.باعتقادوی‌ماه‌ولایه‌های روئی زمین‌از مواد سبك تشکیل شده‌اند .

بهر حال دانشمندان و متخصصین حرکات اجرام و کرات منظومه شمسی معتقدند که ماه‌و زمین تحت تاثیرجاذبه یکدیگر حرکت می کنند و علم مکانیك منظومه شمسی مشکل می تواند توضیح بدهد که کره ماه در صورتی که ازنقطه دیگری آمده و تحت جاذبه زمین قرار گرفته چگونه‌توانسته است‌بصورت کنونی درآید و دریك مدار دایره‌ای قرارگیرد.

علیرغم وجود ماشین های کامپوتر و دستگاه های مدرن راهنمائی و کنترل سفائن فضائی دانشمندان پرواز های فضائی تقریبا غیر ممکن می دانند که بتوانند ماشینی را از زمین پرتاب کنند واین ماشین‌بتواند بدون مانور ها و عملیات اضافی در مدار کره دیگر ومثلا کره ماه قرار گیرد .

مانور

تمام سفینه های آپولو و از جمله آپولو -۱۲ هنگامیکه به نزدیکی ماه‌می رسند نمی توانند بطور عادی در مدارماه قرار گیرندوبرای اینکار احتیاج‌به‌روشن کردن موتورهای جدیدو انجام مانورهای سخت دارند بنابراین معلوم نیست کره ماه که مانند سفینه‌های آپولودارای موتور های مخصوص در مدارقرار گرفتن‌نیست چگونه توانسته است در مدار زمین قرار گیرد و به گردش بدور آن بپردازد؟

آیا کره زمین دارای هزاران ماه‌کوچك بوده که در جریان پیدایش این کره «زمین» وجود داشته‌اند وآیا ماه بزرك زمین بدنبال برخورد بااین‌ماه‌های کوچك شکل ومدارفعلی خودرا بازیافته است؟

حفره هائی که در سطح‌ماه وجوددارد وممکن است‌براثربرخورد ماههای کوچك به آن‌بوجود آمده باشند یکی‌ازنظراتی است که در این مورد عنوان میشود . بعید است که‌آپولو-۱۴ بتواند برای‌این سئوال پاسخی بیابد .

یکی از وظایف فضانوردان هنگام‌پیاده روی‌در سطح ماه قرار دادن یك سلسله وسایل‌علمی در آن بود که انتظارمیرود حداقل‌تامدت یکسال اطلاعاتی از کره ماه بزمین بفرستند .

از جمله این وسایل دستگاه های سیسمومتر است که علائم فعالیت های آتش فشانی و سایرتغییرات و تحولات داخلی ماه را ضبط می‌کند .

با اینکه این اقدامات هیچکدام‌نمی توانند مبداء پیدایش ماه را روشن‌کنند. معذلك مجموعه اطلاعاتی که‌ازاین‌طریق بدست می‌آیند ممکن است‌سرانجام به چنان نتیجه‌ای منجر شوند .

انسانها ، تکنیك وماه !

«مغز جادوئی» که «آپولو» را بماه برد

هنگامیکه پرزیدنت جان اف کندی در ۲۵ ماه مه ۱۹۶۱ کشور خود را در مسابقه تسخیرکره ماه وارد کرد و تمام دستاس لازمه را با ۲۴ میلیارد دلارپول برای پیروزی در این مسابقه بکار انداخت بیك شرط بندی عجیب که امید زیادی به برد آن در بین نبود دست زد برای پیروزی در این مسابقه در درجه اول لازم بود که یك وسیله پرتاب ساخته شود که بتواند در حدود ۳۶۰۰ تن وزن ماده‌سوخت باخود حمل کند و یك قطار مه‌نورد را از تحت تاثیر قوه جاذبه زمین خارج کرده و با خود به کره ماه ببرد . برای ساختن‌چنین وسیله عجیبی‌بایستی هزاران شعبه جدید فنی ایجاد شود و وسائل و شبکه های‌عظیم تله‌تمونیکاسیونی جهانی بوجود آید خلاصه علم و صنعت دست بدست هم داده یك چنین ماشین عظیمی را برای انجام ماموریت مهمی در اختیار دانشمندان قرار دهند . امریکا دارای چنین امکاناتی بود و از آن حداکثر استفاده را کرد . ماشین عظیم فضائی امریکا در ژانویه ۱۹۶۲ براه‌افتاد و طولی‌نکشید ساتورن و «سیستم آپولو» بوجود آمد.

● ۳ میلیون قطعه

شاید ذکر مشخصات کلی موشك عظیم ساتورن ۵ که از سه میلیون قطعات مختلف‌ساخته شده ۱۱۰ متر طول و ده متر قطر دارد تازگی نداشته باشد ولی بطور حتم کمتر کسی از جزئیات ساختمان آن آگاه‌است.

این موشك علاوه بر اینکه قدرت آن شش بار نیز ازقدرت بزرگترین و عظیم ترین ناو هواپیمابرجهان است یك «مغز» جادو هم دارد این مغز عبارت ازحلقه ای بقطر ۶٫۶ متر و ارتفاع ۹۵ سانتیمتر است که در بالای طبقه سوم موشك قرار گرفته است . «مغز» موشك ساتورن از لوازم و دستگاه های فوق‌العاده حساس و در عین حال کوچك الکترونیکی تشکیل میشود که وزن کلی آنها بالغ بر ۱۸۰۰ کیلو است . این «مغز» از تعداد زیادی ماشین های الکترونیك و دستگاه های حساس دیگر تشکیل میشود که درهدایت‌موشك کنترل آن نقش مهمی ایفاء میکند باوجود تمام دستگاه های خودکار الکترونیکی که در سفینه آپولو و موشك های آن کار گذاشته شده شش هزار کارشناس فنی از زمین در تمام بیست و چهار ساعت به نوبت پرواز سفینه را تعقیب می کنند آنها در تمام مدت که سفینه در راه است لحظه‌ای آسایش ندارند .

این کارشناسان از استرالیا گرفته تا هاوائی کالیفرنیا برمودا و اسپانیا در همه جا با سه مسافر ماه در تماس هستند. آنها پیوسته از مرکز فضائی هوستون دستور های رمزی دریافت داشته و بلافاصله متن پیام را به اطلاع سرنشینان‌سفینه میرسانند .

طرحهای تسخیر فضا پس از پیروزی آپولو

بزودی سفینه های زمینی بسوی سایر کرات بحرکت در می‌آیند

از : اکسپرس (چاپ‌پاریس)

موازنه عقل یا موازنه وحشت؟

بشر چنین سلاحهای مرگباری هرگز درروبا هم ندیده بود !

ارزیابی که توسط گروه فضائی اکادمی از برنامه فضائی ملی در سال ۱۹۶۵به عمل آمد نشان داد که طی دوره ۱۹۸۵ -۱۹۷۰ اکتشاف و تحقیق در مورد ماه‌و زمین تواما باید صورت گیرد . شورای علوم فضائی تائید‌کرد که نخستین برنامه پس از آپولو باید اعزام سفینه‌ای بدون سرنشین به مریخ‌باشد ودر عین حال از تحقیق در سطح ماه و فرستادن سفائن بدون سرنشین به زهره‌نباید غافل ماند پس از آن بایدبه سراغ سایر سیاره ها رفت‌و بررسی اوضاع آنهارا شروع کرد .

سه هدف

این طرح‌در سال ۱۹۶۸به علت محدودیت‌های‌مالی«ناسا» و همچنین پیشرفتی که‌درزمینه های مختلف فضائی برداشته شده بود مورد تجدید نظر قرار گرفت ولی معذلك گزارشی که در اوت سال ۱۹۶۸ ازطرف آکادمی‌منتشر شد سه هدف اصلی گزارش قبلی یعنی جستجو و کاوش برای دریافتن منشاء و اصل منظومه شمسی، منشاءزندگانی وطریقه تحول آن‌و مراحل دینامیکی که‌به محیط‌زندگی بشر شکل دادند بار دیگر تاکید شد چرا که به عقیده آکادمی هر یك از این‌سه هدف بدون داشتن حق تقدم نسبت به‌دیگری دارای‌اهمیتی ویژه بودند علاوه بر این‌در گزارش نوشته شده بود که «ناسا» باید در مواقعی که اوضاع و احوال کرات‌مریخ‌و زهره مناسب‌است‌سفائن‌بدون سرنشینی بسوی این سیارات اعزام دارد تامقدمات فرستادن سفائنی دیگر به نوپیتر و مرکوری فراهم شود .شورای علوم فضائی اضافه کرده بود که بدون شك سفر انسان‌به ماه برای تحقیق دراین کره وبررسی درمورد احتمال‌وجود زندگی در ماه حائز اهمیت بسیار ودردرجه اول است.

با مسافرت سفائن « آپولو ۱۱ و آپولو ۱۲» به ماه و عکس هائی که مرینر های امریکائی از مریخ به زمین مخابره کرده‌اند قسمتهائی از برنامه مورد نظر صورت‌تحقق به خود گرفته است‌و محققا سایرطرحها نیز یکی پس از دیگری‌اجرا خواهدشد .

تحقیق‌وبررسی در سیارات دورتر به‌آسانی‌امکان پذیر نخواهدبود لکن‌گروه هائی که اکنون در امریکا مشغول مطالعه امکانات مسافرت به سیاره هائی دور از دسترس هستند‌امیدوارم که تاچندسال آینده سفائن بدون سرنشین به‌کراتی نظیر نپتون ، پلوتو، اورانوس و غیره‌فرستاده‌شود مطالعه‌درموردا‌ین کرات‌شامل بررسی فضا های بین آنها ، ترکیب‌اتمسفر سیارات‌وبسیاری موارد دیگراست . تجربه‌ها‌و نتایجی که از مطالعات مذکور بدست می آید اطلاعات‌دانش‌مندان را از منظومه شمسی بیشترمیکند.

● مسافرت بزرك

«مسافرت بزرك » که فرستادن سفینه‌ای بدون‌سر ـ نشین به‌سیارات دور است‌بین سال‌های ۱۹۸۰ - ۱۹۷۰عملی خواهد شد .سفری‌به‌برجیس (مشتری) «پلوتو» کیوان(زحل) «ناسا» در نظردارد بااستفاده‌از بهترین‌فرصتی که طی‌این ده سال بوجود می آیدو به‌کمك میدان های جاذبه این‌سیارات «مسافرت‌بزرك » راعملی‌سازد.

مطابق نظریه‌گروه علوم فضائی ، مهمترین وظائفی که برعهده سرنشینان سفائن ماه نشین است جز مشاهده‌پدیده های طبیعی ماه،شامل‌خصائص ترکیب‌ساختمانی آن ، جمع‌آوری نمونه هائی ازخاك و سنك وقراردادن تجهیزات علمی‌نیست . اعضای‌این گروه معتقدند که‌پرواز دانشمندان وسفر آنها به ماه‌نیز اهمیتی بسیار خواهدداشت .

در بررسی اول یعنی درسال ۱۹۶۵ گروه مذکور تاکید کردکه بهتراست فضانوردانی که‌به ماه اعزام میشوند هنگام گردش در مدار این کره از آن مرتباعکس‌برداری کنند. تحقیقات ژئوفیزیکی شامل اندازه‌گیری ارتفاع کوه های ماه و یابررسی‌ارتعاشات‌ناشی از زلزله وتحقیقات شیمیائی موردتوجه آنهاقرار گرفته بود.

این گروه اضافه‌کرده بود که‌درمیان‌آزمایشاتی که‌توسط فضانوردان انجام میشود یك آزمایش‌دارای اهمیتی ویژه است وآن‌اینکه مسافران ماه مشاهده کنند گرد و غبار چگونه‌بهوا برمیخیزد وبه‌چه نحومجددادرسطح‌ماه می‌نشیند . اگرنشستن غبار به‌خط مستقیم و مانندزمین نبودباید فورا از آن عکس‌برداری‌شود. فضانوردان باید این عمل را درصورت امکان در سایه ، در نور خورشید وسرانجام درشب ماه انجام‌دهند.

بهر تقدیر ، اکنون نیمی از برنامه مذکور به مرحله اجرا درآمده‌واگر «ناسا » در سال های آینده با کمبود بودجه مواجه‌نباشد به سایر طرحهانیز عمل خواهدکرد و پس از اتمام طرح آپولو مسافرت به‌کرات دیگر را در مد نظرقرار خواهدداد.

آیا گزارش نخستین سفر انسان بماه درست‌گزارش داده شده‌بود !! از : فیگارو

«ام. آی. آر.وی » تکامل یافته‌ترین‌و مخوفترین سلاح اتمی‌است که‌درعین‌حال میتواند چندین هدف را دریك زمان نابودسازد .

۱- خط سیرقابل کنترل‌و هدایت.

۲- حمله از ارتفاع کم

۳-بایك موشك می توان چندین هدف را که از یك‌دیگر فاصله زیادی دارندنابود کرد.

۴-تغییر دماغه

۵-«ام» برای‌فریب دادن‌و غافلگیر کردن تاسیسات‌دفاعی دشمن.

۶- موشکی که دارای‌چندین کلاهك‌است.

«سالت» (مذاکرات امریکا وشوروی درباره‌محدود کردن سلاح های استراتژیکی)از روز دوشنبه رسما در شهر هلسینکی پایتخت فنلاند‌آغاز شد . این مهمترین مذاکرات دوجانبه بین‌المللی پس‌ازپایان جنك دوم‌جهانی است که مقدمات آن ۲۸ ماه قبل در ملاقاتی که بین الکسی - کاسیگین وپرزیدنت جانسون در شهر «گلاسبورو » بعمل آمد فراهم شده بود .

ریاست هیئت نمایندگی امریکا را در این مذاکرات «جرالداسمیت» مدیر«سازمان کنترل تسلیحات وخلع‌سلاح» بعهده دارد و «ولادیمیر - سمینوف» معاون وزارت امور خارجه شوروی و یکی از برجسته ترین سیاستمداران آن کشور در راس هیئت نمایندگی شوروی‌درمذاکرات هلسینکی شرکت می کند.

روسای هیئت های نمایندگی دو کشور اندکی پس ازورود به پایتخت‌فنلاند بطورمحرمانه در هتل «هاگا» بایکدیگر ملاقات کردند . در نخستین برخوردبین نمایندگان‌امریکا وشوروی چه مسائلی مطرح شده‌است؟ آیادراین ملاقات دستور کار کنفرانس مورد بررسی قرار گرفته‌ویا طرفین در اصل مسئله با یکدیگر تبادل نظر کرده‌اند ؟

شتاب

این نخستین رازی است که به آن آگاه است . در جریان مذاکرات نیز اسرار دیگری وجود خواهد داشت که شاید هرگز فاش نشود.

اما برای چه « اسمیت» و «سمونوف» با این شتابزدگی با یکدیگر ملاقات کردند‌در حالی‌که دوطرف گفتگو های هلسینکی رابعنوان مذاکرات ساده‌مقدماتی قلمداد نموده‌اند که اساس گفتگو های اصلی امریکاوشوروی را قرارخواهد داد ؟

بقیه در صفحه ۱۲

۱۷ تیم در دیدارهای مقدماتی بسکتبال قهرمانی دانشگاه تهران

ادبیات ـ اقتصاد ـ هنرهای زیبا ـ کشاورزی ـ علوم تربیتی ـ پزشکی حقوق شانسهای بزرگ ـ بازیهای مقدماتی

این گروه :

هنرها قهرمان سال گذشته

در دسته سوم هنر های زیباقهرمان سال گذشته برای حکومت بایداز سد اقتصاد بگذرد این تیم که با برتری مقابل شبانه و علوم اداری موقعیتی قابل بحث بدست آورده است ، از دو چهره آشنای بسکتبال دانشگاه تقویان و نوزتاش مددمی گیرد ، ولی هنر های زیبا با در خدمت داشتن ، شریف زاده، کلهر ناظر عمو و چند چهره دیگر ،برای حفظ عنوان گذشته خود ، مقابل اقتصاد در دور مقدماتی ، چهره‌ای متعادل ارائه خواهد کرد. تیم جنگلداری نیز در این گروه‌نباید فراموش شود، چه با یك برتری چشم گیر ۱۵ـ۳۵ بر شبانه‌پیروز شد ، ولی با این همه شانسهای این گروه را باید روی چهره دو تیم هنر های زیبا و اقتصاد جستجو کرد .

نتایج کلی بازیها

بهر حال نتایج کلی بازیهای انجام شده طول‌هفته گذشته در گروههای مختلف به این شرح می باشد .

گروه اول :

الهیات . علوم ۱۷ـ۴۵ بنفع علوم ، فنی . حقوق ۵۷ـ۶۴ برنده حقوق ، ادبیات . حقوق ۵۷ ـ۶۶ بسود ادبیات ، فنی . علوم ۳۹ـ۴۰ برنده فنی .

گروه دوم :

دندانپزشکی .پزشکی ۳۰ـ۴۹ بسود پزشکی ، علوم‌تربیتی.پزشکی ۳۰ـ ۳۲ برنده علوم تربیتی ،دارو سازی . کشاورزی ۱۵ـ۱۵ بنفع کشاورزی ، تعاون . دارو سازی ۱۱ـ۳۰ بسود تعاون ،دندانپزشکی. کشاورزی ۱۸ـ۴۶ برنده کشاورزی تعاون .علوم تربیتی ۳۲ـ۳۵ بنفع علوم تربیتی ، دارو سازی .پزشکی ، علوم‌تربیتی دامپزشکی۳۳ـ۳۵ برنده‌علوم‌تربیتی

گروه سوم :

۱۰ـ۵۳ برنده اقتصاد ، هنر های جنگلداری . شبانه۱۵ـ۳۵برنده زیبا . علوم اداری ۴۰ـ۶۱ بسود جنگلداری ، اقتصاد . علوم اداری هنر های زیبا ، اقتصاد .جنگلداری ۱۵ـ۲۹ بنفع اقتصاد ،شبانه.اقتصاد بنفع اقتصاد .

۵ شنبه گذشته در اولین بازی آخرین شب هفته‌فبل‌تعاون ۱۱ـ۳۰ بردادوسازی پیروز شد .

هفته گذشته با انجام ۱۹بازی در سری مسابقات بسکتبال‌قهرمانی دانشگاه تهران شانسهای بزرگ‌دور مقدماتی مشخص شدند .

در بازیهای امسال که از شنبه بیست و چهارم آبانماه زیر نظر اداره تربیت بدنی دانشگاه تهران در سالن ورزش این دانشگاه‌اعاز شد . رویهم ۱۷ تیم حضوردارند ، بازیهای دور مقدماتی در گروههای مشخص شده بطور دوره‌ای انجام میشود و از گروه دوم سه تیمو از دسته های اول و سوم هر کدام ۲ تیم برای بازیهای نهائی برگزیده خواهند شد .

ادبیات . حقوق امید های گروه اول

در گروه اول ۵ تیم حقوق .فنی. ادبیات . علوم و الهیات شرکت دارند که در جمع آنها تیم ادبیات با دارا بودن مقام سوم سال گذشته سرشناس ترین تیم دانشگاه می باشد ، این تیم که ازیك‌موجودیت کلی بهره گرفته است ، چهره های سرشناس کمتر دارد ولی با این همه رنجبران و ملکیان رابابد در شمار چهره های پر تلاش وامید ساز این تیم بحساب آورد .

ادبیات با پیروزی ۵۷ـ ۶۶ بر حقوق اگر بر یکی از تیمهای فنی یا علوم توفیق داشته باشد ، در دور نهائی‌در جمع هفت‌تیم‌برگزیده خواهد بود ،چه الهیات بهیچ‌شکلی برای این تیم تهدید کننده نیست، بهر حال گذشته از ادبیات ،حقوق علیرغم شکست مقابل ادبیات می تواند در یك آرایش خوب دومین شانس این گروه باشد .

سه تیم از گروه دوم

در دسته دوم هفت تیم‌قراردارند، تعاون . دامپزشکی . علوم تربیتی. دندانپزشکی . پزشکی . کشاورزی و دارو سازی تیمهای بر گزار کننده بازیهای گروه دوم هستند که در جمع آنها تیمهای علوم تربیتی . پزشکی و کشاورزی تا پایان‌باریهای هفته نخست برتر از دیگران به میدان آمدند و اگر رویداد غیر منتظره‌ای در جریان بازیهای باقی مانده بوجود نیاید ، این سه تیم برگزیده گروه دوم در بازیهای نهائی خواهند بود .

علوم تربیتی در حالیکه تعاون و دامپزشکی را شکست داده است با برد از پزشکی ، برای حکومت در این گروه نیاز به پیروزی در برابر کشاورزی‌داردواین‌دیداریست دلپذیر برای شناخت تیم برتر در

بتوبیر میلارز
تهروپ. میدان فردوسی
تلفن ۳۱۰۲۴۸۳

مرد استثنائی تاریخ فوتبال حرفه‌ای جهان

پله پس از زدن این گل، مورد تشویق دیوانه‌وار تماشاگران حاضر در استادیوم قرار گرفت و پس از اینکه بپاس این تشویق دور زمین ودر مقابل آنها دوید ، پای بلندگوی استادیوم طی نطق کوتاهی اظهار داشت :

ـمن هرگز تااین حد احساس شادی نکرده بودم !

پله سپس از تمام ثروتمندان جهان خواست ، برای کریسمس آینده بفکر کمك به بچه‌های کور ومریض سراسر گیتی‌باشد. مسابقه‌سانتوزباواسکو ـ دوگاما پس از پانزده دقیقه توقف بخاطر هیجان مردم وبازیکنان برای گل هزارم پله ، بدون پله دنبال شد و بازیکن دیگری جای پله را درتیم سانتوز پر کرد . این مسابقه (۱ـ۲) بسود «سانتوز» بپایان رسید.

به این ترتیب بزرگترین آرزوی بازیکن ۲۹ ساله تیم ملی برزیل تحقق گرفت و لقب ، بزرگترین مرد تاریخ فوتبال حرفه‌ای جهان را بدست‌آورد، بهمین جهت یك توپ طلائی مخصوص از طرف فدراسیون فوتبال جهانی به یادگار این پیروزی به او هدیه خواهد شد ، در عکس پله زمانیکه هزارمین گل خود را بثمر میرساند دیده میشود «عکس رادیوئی اطلاعات»

«ادیسون آرانتزدو ماسیمو» بازیکن ۲۹ ساله تیم ملی فوتبال برزیل و باشگاه سانتوز این کشور که در حال حاضر با نام «پله» مشهورترین و گرانترین فوتبالیست جهان میباشد ، چهار شنبه شب گذشته ، یکهزارمین گل زندگی ورزشی خود را بثمر رسانید.

پله ، در این شب در برابر بیش از یکصد و هفتاد هزار نفر تماشاگر برزیلی در استادیوم غول پیکر و عظیم «ماراکانا» در دقیقه ۷۷ مسابقه تیم سانتوز با تیم و اسکودوگاما ، بازدن گل دوم و گل پیروزی سانتوز ازروی نقطه پنالتی صاحب یکهزارمین گل در طول سیزده سال دوران زندگی ورزشی خودشد. واواکنون نخستین‌فوتبالیست حرفه‌ای جهان است که صاحب چنین رکورد گلی شده است .

انسونلر
اهدای شرکت سهامی جیپ ـ ولین کارخانه سازنده اتومبیل
و پیشرو صنعت اتومبیل سازی در ایران
شنبه ها از ۷½ تا ۸ بعدازظهر
در تلویزیون ملی ایران

پارك دیویس‌اند کمپانی مالك اختراع شماره ۲۶۹۸ مربوط به (محصولات واکسن وطریقه تهیه آن)

میل دارد با صاحبان‌صنایع درایران‌برای بهره‌برداری‌ازاختراع خود وارد مذاکره شود برای اطلاع بیشتر به دفتر حقوقی دکتر آقایان و همکاران خیابان سوم اسفند ۱۴۹ مراجعه فرمائید.

آ_۲۶۱۳۷

دی ولگام فوندیشن لیمیتد ودی‌اینمال ویروس‌ریسرچ اینستیتو مالکین اختراع شماره ۵۳۹۶ مربوط به (تکمیل درطرق کشت‌سلول ها)

میل دارند با صاحبان صنایع در ایران برای بهره برداری از اختراع خود وارد مذاکره شوند برای اطلاع بیشتر به دفتر حقوقی دکتر آ. آقایان و همکاران خیابان سوم اسفند ۱۴۹ مراجعه فرمائید .

آ_۲۶۱۳۹

قابل توجه آقایان اطباء وداروخانه‌های محترم تهران وشهرستانها

بدینوسیله باطلاع میرساند که داروهای ذیل رسیده و بهای مصرف‌کننده آنها ازاینقرار میباشد .

گانتریزین قرص۲۰ عددی	۶۰ ریال
روویگون دراژه ۳۰ عددی	۱۰۰ ریال

۱ـ۲ آ_۲۶۱۱۵ نمایندگی «روش» سویس

آگهی تشکیل مجمع عمومی

مجمع عمومی فوق‌العاده شرکت سهامی‌رادیو تلویزیون ایران در روز یکشنبه ۱۶ آذرماه ۱۳۴۸ ساعت ۵ بعداز ظهر درمحل شرکت تشکیل میگردد دستور جلسه عبارتست از : تجدید انتخاب اعضاء هیئت مدیره

از صاحبان سهام متمنی است با رعایت مقررات اساسنامه در جلسه مجمع عمومی حضور بهمرسانند .

رئیس هیئت مدیره شرکت سهامی رادیو تلویزیون ایران

آ_۲۶۱۱۹

آگهی دعوت

بدینوسیله از سهامداران شرکت سهامی صنعتی سرشت دعوت میشود در مجمع عمومی فوق‌العاده شرکت که در ساعت ۴ بعداز ظهروز چهارشنبه ۱۹ر۹ر۴۸ در محل شرکت بمنظور بحث و تعمیم در موارد زیر تشکیل میگردد حضور بهمرسانند.

۱ـانحلال‌یا ادامه کار شرکت

۲ـ تقلیل سرمایه و تعیین وضع حقوقی شرکت

شرکت سهامی صنعتی سرشت

آ_۲۶۰۹۵

آگهی دعوت

بدینوسیله از صاحبان سهام شرکت سهامی قند تربت حیدریه بمنظور تشکیل جلسه مجمع عمومی عادی دعوت میشود که در ساعت «۱۰» صبح روز چهار شنبه ۱۲آذر ماه ۴۸ در محل شرکت سهامی کارخانجات ایران واقع در خیابان رازی شماره ۹ حضور بهمرسانند .

دستور جلسه

۱ـ بودجه سال مالی ۴۸ر۴۹

۲ـ انتخاب اعضاء هیئت مدیره و بازرس قانونی

۳ـ سایرموضوع هائیکه‌دردستور قرار خواهد گرفت مالف ۹۱۵۷

از طرف رئیس هیئت مدیره‌شرکت سهامی قند تربت حیدریه

آ_۵۸۲۵۰

آگهی استخدام

وزارت منابع طبیعی برای‌خدمت در دفترفنی‌مرتع «مر نزوشهرستان ها» پنج نفر لیسانسیه جنگل ومرتع یا کشاورزی که در رشته مرتع تخصص داشته باشند از محل اعتبارات طرح عمرانی‌سازمان‌برنامه بطور پیمانی استخدام مینماید . داوطلبان واجد شرایط میتوانند حداکثر تا پایان وقت اداری پنج شنبه ۵ آذرماه جهت کسب اطلاع و ثبت نام بدفتر آموزش وزارت منابع طبیعی بلوار الیزابت اول خیابان سمپیل مراجعه نمایند .

م‌الف ۹۱۵۵

از طرف وزیر منابع طبیعی

آ_۵۸۲۶۰

آگهی استخدام امورکار رسمی

آموزش و پرورش خمین احتیاج به ۳۵ نفر آموزگار سپاهی دارد .سپاهیان دانش دوره های اول تا دوازدهم میتوانند با در دست داشتن دفترچه پایان خدمت بدایره کارگزینی این اداره مراجعه کنند تا ترتیب استخدام آنان داده شود.

اداره آموزش و پرورش شهرستان خمین

آ_۵۸۱۲۲

آگهی مزایده

انجمن ملی حمایت کودکان تعداد ده دستگاه اتومبیل‌سواری و جیپ مستعمل خو درا از طریق مزایده کتبی بفروش میرساند. داوطلبان با دریافت برگ مشخصات از دفتر انجمن ومطالعه کامل آن پیشنهادات کتبی خودرا بضمیمه قبض سپرده که دربرگ مشخصات میزان آن تعیین شده تا آخر وقت اداری شنبه‌پانزدهم آذر بدفتر انجمن تسلیم و رسید دریافت دارند و برای ملاحظه اتومبیل ها میتوانند به محل سابق انجمن چهار راه پهلوی اول کوچه نکوئی مراجعه نمایند .

انجمن ملی حمایت کودکان

۱ـ۲ آ_۵۸۲۲۲

آگهی مناقصه شماره ۲۱۷

سازمان آب و برق خوزستان تهیه :۲۴قلم‌آهن‌آلات از قبیل‌آهن نبشی . میله گرد. ورق آهن .تیر آهن و ناودانی « جمعا در حدود هفتاد و پنج تن» را تحویل انبار طرح نیشکر هفت‌تپه واقع در ۵۵ کیلو متری اندیمشك ازطریق مناقصه خریداری‌مینماید. داوطلبان مایل بشرکت در مناقصه میتوانند با مراجعه باداره تدارکات سازمان در اهواز یا تهران . بلوار الیزابت . خیابان میکده شماره ۱۲ و دریافت برگ مشخصات و شرائط معامله پیشنهاد خود را طبق مفاد مندرجه دربرگ مزبور تنظیم و تاآخر وقت اداری روز ۲۲ر۹ر۴۸بدفتر اداره تدارکات سازمان دراهواز تسلیم نمایند .

پیشنهادات در ساعت ۱۱ صبح روز ۲۳ر۹ر۴۸ در دفتر مدیر امور اداری سازمان باز و قرائت خواهد شد .

حضور پیشنهاد دهندگان در جلسه آزاد است . سازمان در رد .یا قبول یك یا کلیه پیشنهادات مختار میباشد .م‌الف۹۱۵۰

سازمان آب و برق خوزستان

۱ـ۲ آ_۵۸۲۵۲

محصول جدید
کف پوش یکپارچه
پرند لشکر
بنام ایده‌آل
مترمربع ۱۵ تومان
خیابان روزولت مقابل سیمادباموند شماره ۲۴۵
تلفن های ۷۶۲۹۲۹ ۷۶۳۸۰۰

آگهی ثبت نام در کلاسهای کودکان استثنائی

کلاسهای مخصوص کودکان استثنائی (نابینا ترولال، عقب مانده ذهنی وتیزهوش) ازاول آبانماه جاری‌درمدارس‌مشروحه زیر به ثبت‌نام دانش‌آموزان استثنائی‌آغاز کردند. اولیاء محترم دانش‌آموزان میتوانند همه روزه در ساعات‌اداری دبستانها برای‌ثبت‌نام بمحل‌های مزبورمراجعه‌نمایند.

وزارت آموزش وپرورش

آمار ومشخصات کلاسهای آموزش کودکان ودانش‌آموزان استثنائی درحوزه‌های آموزشی تهران

بخش	نام دبستان	آدرس دبستان	شماره تلفن	نام رئیس دبستان	نام آموزگار	نوع کلاس
یك	مهشید	چهارراه حشمت الدوله چهارراه باستان	۴۵۷۷۹	خانم عذرا صدرآراء	بدری‌ستوده‌زند ، مهری‌خطیبی	عقب مانده ذهنی ناشنوا
یك	فرزین	خیابان رودکی چهارراه وثوق کوچه بهشتی	۹۵۶۹۶۸	آقای عطار	فرشته حیدری	عقب مانده ذهنی
یك	جلوه	اسکندری ـ نرسیده برشدیه	۹۵۲۱۲۱		صادقی کیل‌زاد	عقب مانده ذهنی
یك	کوثر	خیابان شاه چهارراه پیروز	۴۱۰۰۴	خانم زینت‌دودیان	فرنیاشلمانی	ناشنوا
دو	شهناز	خیابان تخت‌جمشید پشت دبستان فردوسی کیوان	۴۰۶۶۰	خانم پلانجات	گیتی فردوس‌نیا	عقب مانده ذهنی
سه	امیراتابك	روزولت خیابان دیبا	۷۶۳۵۴۲	خانم مرضیه واحدی	کبری کلهر	عقب مانده ذهنی
چهار	روحی	خیابان مازندران کوچه مهینیه	۷۵۹۸۹۳	خانم‌ساره‌دهخوارقانی	رخساره خلیلی فرزانه کیاوزهراوقاری	عقب مانده ذهنی ناشنوا
پنج	۲۵ شهریور	اول فرح‌آباد جنب خانه های بانك‌رهنی	۷۹۱۷۴۱		مهین‌فرخوی و طاهره محرابی	عقب مانده ذهنی
پنج	فرحناز پهلوی	خیابان فرح‌آباد خیابان همایون جنب خانه های‌بانك‌رهنی	۷۹۳۸۹۹	خانم‌شریفه فخری	فریده صدیق افشار	ناشنوا
شش	سعدی	سرچشمه بامنار	۳۱۲۳۷۶	خانم نواب	شکوه‌سادات‌سیدالعالی ، فرشته سادات منصوری . هاجرعلائی‌نژاد	عقب مانده ذهنی ناشنوا
هفت	بمین	سرپل جوادیه		خانم پروین صحت	عذرا ترحانیان و فرشته‌نویسی اخترلوافیان و صغرابروجردی	عقب مانده ذهنی ناشنوا
هشت	خاقانی	خیابان شاهپور گذروزیر دفتر	۵۳۶۳۶	آقای هوشمند	مهوش کرباسی و هایده فلاحتی	عقب مانده ذهنی ناشنوا
نه	چهارم آبان	خیابان تهران‌نو ایستگاه مسجد خیابان مسعودسعد	۷۹۶۷۵		مینا معاونی‌ثابت	عقب مانده ذهنی
ده	شایسته	خیابان کاشان	۹۵۰۶۰۱	خانم زرین	سیمین اشتهاردی	عقب مانده ذهنی
ده	سهرماه	خیابان سی‌متری نرسیده بمیدان قزوین کوه‌ملك	۹۵۳۸۵۱		زهراتابعین کشف	عقب مانده ذهنی
ده	برمکی	خیابان نواب جنوبی چهارراه سینا	۹۵۱۶۲۴	آقای نقیبی	حمیله‌سادات میرفتاح	عقب مانده ذهنی
ده	نامشاد	خیابان سینا	۹۱۰۰۲		همافائزی‌رازی	ناشنوا
یازده	شه‌مهر	حشمتیه کوچه نبیل			صالحه‌نعمتی و شهلا نجفیان معصومه نصراللهزاده	عقب مانده ذهنی ناشنوا
قلهك	گلشن	خیابان دولت ـ ایستگاه دروس	۸۸۱۳۷۰	خانم اشرف نجفی	فرشته صالحی	عقب مانده ذهنی
یك	آریا	خیابان آیزنهاور اول‌خیابان بختیار	۶۴۰۷۲	خانم ابراهیمی	ملیحه بهشتی	تیزهوش
چهار	زهره	شاهرضا نرسیده بمیدان شهناز سه‌راه دلگشا	۷۵۶۵۸۹	خانم اردوانی	زهراشکیبا	تیزهوش

۱ـ ۵۷۸۹۴ ۱ـ۲ م‌الفه ۹۰۷۶ تهیه شده دردفتر کل امور کودکان و دانش آموزان استثنائی

۷ میلیون ریال وام برای کشاورزان آذربایجان..

۴۶۰ هزار لیتر نفت، بین زارعین شاهپور آذربایجان توزیع گردید

از طرف اداره کل اصلاحات ارضی و تعاون روستائی آذربایجان غربی، مبلغ هفت میلیون و نهصد و هشتاد هزار ریال بعنوان وام در اختیار شرکت های تعاونی روستائی این استان قرار گرفت.

از این مبلغ، چهار میلیون و هشتصد هزار ریال به کشاورزان عضو شرکت های تعاونی روستائی هفت روستا از توابع خوی و بقیه بزارعین شش دهکده از توابع «تکاب» آذربایجان پرداخت می‌گردد.

گزارش خبرنگار ما در رضائیه حاکیست: این وامها بمنظور توسعه امور کشاورزی و مکانیزه کردن آن بین کشاورزان عضو شرکت های تعاونی روستائی قراء مذکور توزیع میشود.

همچنین در ماه گذشته اداره کل اصلاحات ارضی و تعاون روستائی استان چهارصدوشصت هزار لیتر موادنفتی وسیله فروشگاه های نفت شرکت های تعاونی روستائی شاهپور بین کشاورزان عضو، توزیع گردیده است.

کلاسهای شبانه در رشت دایر میشود

در اجرای تصمیم وزارت آموزش و پرورش مبنی بردایر کردن کلاس های شبانه در شهرستانها، ازاول آذرماه جاری (امروز) کلاسهای شبانه برای دانش‌آموزان دبیرستان های رشت دایر میشود.

خبرنگار مادر رشت گزارش داد: داوطلبان میتوانند بادردست داشتن مدارك تحصیلی برای ثبت‌نام و کسب اطلاعات بیشتر به اداره کل آموزش و پرورش گیلان مراجعه کنند.

رسیدگی بامور صید

کمیسیون صید گیلان باحضور آقای عمواوغلی معاون استانداری گیلان و فرماندار رشت در دفتر فرمانداری این شهر تشکیل جلسه داد.

خبرنگار مادر رشت گزارش داد: دراین جلسه مسائل مربوط به‌امور صید و بهبود وضع صیادان موردبررسی قرار گرفت وتصمیمات لازم اتخاذ گردید.

۴۲۵ کیلو چای قاچاق

دیروز مامورین ژاندارمری مسجد سلیمان از دو راننده باسامی «علی گدا» و «دبیری» مقدار ۴۲۵ کیلوگرم چای قاچاق کشف کردند، قاچاقچیان همراه پروندهٔ متشکله روانه دادسرای مسجد سلیمان شدند.

نمایندگان اطلاعات در خدمت مردم

درمانگاه «کوهبنان» و یك پزشکیار!

تا چندی پیش یك پزشك با کمك یك پزشکیار، تنها درمانگاه «کوهبنان» کرمان را اداره میکردند واین درمانگاه مرجع درمانی بیش از ۱۶ هزار نفر از اهالی کوهبنان و حومه بود پزشك این درمانگاه به شهر دیگری انتقال یافت ومسئولیت خطیر امور درمانی مردم بخش کوهبنان به پزشکیار درمانگاه واگذار شد. اهالی منتظر بودند از جانب مقامات مسئول نسبت باعزام پزشك به‌این منطقه اقدام بعمل آید ولی تاکنون خبری نشده‌است عده‌ای از اهالی «کوهبنان» که بدفتر نمایندگی روزنامه اطلاعات مراجعه کرده‌بودند پس از اظهار مطالب بالا افزودند: دراین فصل که بیماریهای فصلی شیوع دارد لازم است مسئولین امر در مورد اعزام یك پزشك به درمانگاه کوهبنان اقدام نمایند.

استادیوم ورزشی بانوان باکمك شهبانو در تبریز ایجاد میشود

از محل پنجاه هزار تومان عطیه علیاحضرت شهبانو برای ایجاد استخر شنای بانوان تبریز، یك سالن سرپوشیده مجهز ورزشی ویژه بانوان این شهر ساخته می‌شود.

آقای ملك‌زاده رئیس تربیت بدنی و تفریحات سالم آذربایجان شرقی، به‌خبرنگار ما در تبریز اظهار داشت: باتوجه باینکه فصل شنا در منطقه آذربایجان بخصوص تبریز بسیار محدود است، تصمیم گرفته شد، با استفاده از پانصد هزارریال اهدائی علیاحضرت شهبانو و همچنین دستوری که معظم‌لها دراین مورد به شرکت ملی نفت ایران مبنی براهداء ۱۵۰ هزار تومان کمك دیگر صادر فرموده‌اند، یك استادیوم ورزشی برای بانوان تبریز ایجاد گردد، تا خانمهای این شهرستان با دارا بودن استادیوم مخصوص بخود، در کلیه رشته‌های ورزشی به فعالیت بپردازند.

وی اضافه کرد: ممکن است در محوطه این استادیوم در آینده استخرشنائی نیز ساخته شود.

کوهی از اجناس قاچاق درموتورلنج.!

متهمین بااجناس قاچاق تحویل مقامات مربوطه گردیدند

مامورین ناحیه ژاندارمری بنادر و جزایر خلیج فارس وسیله یك قایق موتوری سریع‌السیر به تعقیب یك فروندموتور لنج حامل کالای قاچاق که در حوزه گروهان ژاندارمری گناوه برای تخلیه لنگرانداخته بود، پرداختند و قاچاقچیان راهنگام تخلیه کالادستگیر کردند.

کالای مکشوفه که عبارت بود از: یازده تن چای قاچاق، دوازده‌تن برنج، دوتن شکر، ۵۵۵ دستگاه رادیو، گرام و ضبطصوت ۸۹۰ مترپارچه خارجی، یکهزاروششصدو پنجاه تخته روبالشی و روتختی، سه‌هزارویکصدو شصت‌وسه توپ پارچه پوشاك، سه دستگاه موتوسیکلت، یك دستگاه یخچال و مقدار زیادی وسایل دیگر همراه متهمین باداره گمرك بندر بوشهر تحویل گردید.

خبرنگار ما در بندر بوشهر گزارش داد: تیمسار کوتوال فرمانده ناحیه ژاندارمری جنوب برای دستگیری قاچاقچیان دراین ناحیه دستوراتی به‌مامورین مربوطه داده است. عکس بالا قسمتی از کالای کشف‌شده را نشان میدهد.

اخبار شهرستانها

باشگاههای ورزشی مسجد سلیمان در یکدیگر ادغام شدند

خبرنگار ما در مسجد سلیمان گزارش داد: براساس طرحی که‌در مورد ادغام باشگاههای ورزشی مسجد سلیمان بمرحله اجرا درآمده است، باشگاه‌های دارائی و پرسپولیس (شاهین‌سابق) به باشگاه‌پاس پیوستند و اعضاء و هیات مدیره این دوباشگاه، بعضویت باشگاه «پاس» درآمد.

آشنائی آموزگاران با اصول انقلاب آموزشی

مدیران و آموزگاران ابتدائی دبستانهای بندر ماهشهر، برای آشنائی باروش جدید تدریس در کلاسهای ابتدائی، به مدت‌چهار روزسمیناری در محل‌اداره‌آموزش وپرورش ماهشهر تشکیل دادند.

گزارش خبرنگار مادر آبادان حاکی‌است: این سمینار باحضور آقای پیروی رئیس آموزش و پرورش ماهشهر گشایش یافت و در جلسات چهارروزهٔ آن، در زمینه فعالیتهای فرهنگی‌وآموزشی بحث‌و تبادل‌نظر گردیدوآموزگاران ماهشهر با اصول انقلاب آموزشی آشنا شدند.

روزنامه‌نگاران اطریشی در آبادان

سه‌نفر از روزنامه‌نگاران اطریشی که از ایران دیدن میکنند، بدعوت شرکت‌های عامل نفت ایران وارد آبادان شدند واز قسمت های مختلف‌پالایشگاه آبادان، تاسیسات بندر بارگیری و فرآورده‌های‌نفتی بندرماهشهر دیدن کردند.

طبق گزارش خبرنگار اطلاعات درآبادان: روزنامه‌نگاران‌اطریشی طی اقامت خود در آبادان سازمان امور غیر صنعتی آبادان را مورد بازدید قرار داده و سپس به‌صوب اصفهان عزیمت کردند.

دایرهٔ ورزش روستائی در تربیت بدنی آذربایجان شرقی دایر شد

بمنظور توسعه و تعمیم ورزش در روستاهای آذربایجان شرقی اقداماتی از طرف اداره تربیت‌بدنی وتفریحات سالم استان بعمل‌آمده و بامساعی آقای ملك‌زاده، رئیس تربیت بدنی و تفریحات سالم آذربایجان شرقی دایره برنامه‌های ورزش روستائی تشکیل‌شده‌است.

دایرهٔ برنامه‌های ورزش روستائی بانظارت مربیان کارآزموده‌ورزشی انجام‌وظیفه میکند و کارآن تهیه برنامه‌های مختلف درجهت توسعه و پیشرفت امر ورزش خواهد بود.

بنابگزارش خبرنگار مادرتبریز در امر ورزش روستائی که‌نسبت به موقعیت هر منطقه بوجودخواهد آمد، از امکانات اداره آموزش و پرورش، سپاهیان انقلاب و شوراهای ده استفاده خواهد شد، تا نتایج‌ثمربخشی از این اقدام که مورد توجه شاهنشاه آریامهرمی‌باشد بدست آید.

اقدامات بهداشتی در روستاهای گیلان

بمنظور پیشگیری بیماری های واگیر در گیلان و کنترل بیشتر آب‌آشامیدنی شهرها و روستاهای تابعه استان‌اقداماتی از طرف‌اداره بهداشت محیط گیلان صورت گرفته و برنامه‌هائی‌تنظیم‌شده‌است

در اجرای این برنامه‌ها چهل‌و یکهزاروپانصدو نود مترمکعب‌آب چاههای منازل و معابر عمومی در شهرها و روستاهای مختلف گیلان باپودر «پرکلرون» (۵ گرم درلیتر) گندزدائی شده است.

خبرنگار مادر رشت گزارش داد: از طرف ماموران بهداشت محیط استان گیلان سه حلقه‌چاه بهداشتی در بخش‌سنگر، دبستان محمدی املش و «کیاکلا» ازتوابع شهرستان رودسر حفر شده وسه دستگاه تلمبه نیز نصب گردیده است.

خانه انصاف «کشکه‌میر» افتتاح شد

خانه انصاف قریه «کشکه‌میر» و روستای مجاور آن از توابع شهرستان کرمانشاه وسیله‌آقای حشمتی، رئیس دادگستری‌استان کرمانشاهان گشایش یافت.

دراین مراسم کشاورزان روستا های مذکور شرکت داشتند و آقای حشمتی و چندتن ازحاضران پیرامون اصل نهم انقلاب سفید شاه و مردم واهمیت تشکیل‌خانه های انصاف در بسط و تعمیم‌عدالت اجتماعی در روستا ها صحبت کردند. سپس اعتبار نامه‌های‌اعضای خانه انصاف قریه «کشکه‌میر» بین آن توزیع گردید.

طبق گزارش خبرنگار اطلاعات در کرمانشاه: باافتتاح این خانه انصاف، تعداد خانه های انصاف حوزه قضائی کرمانشاهان به۲۲۹ واحد رسید.

سیمای شهرستانها

از: ا. مسعود

قلعه «آقاخان»

(۴۸۰)

بهرحال، زیاد پرحرفی کردم و بیش از آنچه درحد من بودمصدع وقت شما شدم، اما منظورم رالابد متوجه شدید. مامردم محلات ازآن ردیف ادمهای سطحی‌نیستیم که ندانسته برای هرچیز که نداریم تق‌بزنیم و مثلا چون فلان کار انجام نشده قیافه مظلومانه‌ای بخود بگیریم وبقول عوام‌ننه‌من‌غریبم راه بیندازیم، ما امکانات را کاملادرنظر میگیریم بعد انجام کاررا میخواهیم و خودمان نیز ازبذل هیچ‌چیز دریغ نداریم

اما این نکته را نیز در نظرداریم که موقعیت‌مناسبی باید برای تحقق ایده‌آلهای ملی فراهم شود.

***

در محلات سه‌گانه محلات گردشی میکنیم وازیکی از کوچه‌های تنك وتاریك محله زنجیروان‌میگذریم ودیوار های شکم‌داده‌ای که مثل زنان آبستن اوارصدها خروار خاك‌وگل راتحمل کرده‌اند ابعاد خانه‌هائی قدیمی ومخروبه رادر فضا و زمین مشخص میکنند.

این کوچه‌ها و منازل کهنه‌ساز وخشت و گلی آن هیچ‌توفیری بامحله‌های قدیمی‌ساز سایر شهرهاندارد، همان طاقنماهای نیمه‌ویرانه همان درهای توسری‌خورده چوبی، همان دالانهای تاریك دراینجا نیز دیده میشود، منتهی‌تنها توفیری که اگر اشتباه نکرده باشم در سیمای ساکنین این‌خانه‌ها دیده میشود، گل لبخندی است که در روی لبهای آنها جوانه میزند و بارقه‌امیدی که در قلبهایشان میدرخشد و نگاهی که رنك اعتقاد دارد و بفردای بهتر دوخته‌اند

***

... شب‌برروی شهر آهسته پرده میکشد و خستگی که‌مزیدبرعلت شده مارا از سیاحت بیشتر باز میدارد و به‌پیشنهاد آقای عمومیان، بسوی منزل میزبان مهربانی که برادر نماینده روزنامه اطلاعات واز محترمین محلات‌است راه‌می‌افتیم، صمیمیت و صفای صاحبخانه و پذیرائی گرم رااز تن مامیزداید، بعداز شام قرار میگذاریم فردا صبح این خانواده و نوشیدن چندفنجان چای اعلا خستگی از قلعه آقاخان بازدید کنیم.

***

در شهر محلات بقایای قلعه‌ای قدیمی‌دیده میشود که بعنوان قلعه‌آقاخان مشهور است. این قلعه بدون آنکه هیچ ارزش تاریخی داشته باشد، گمان‌میکنم‌بعنوان نیمه‌زیارتگاهی موردتوجه پیروان طریقه اسماعیلیه بوده‌و نام محلات رابانام آقاخان پیوند داده است.

میدانیم که اجداد آقاخان محلاتی، مردی که مورد تکریم صدها هزار نفر پیروان خویش و پیشوای متنعم و مقتدر یکی از فرقه‌های مذهبی اسلام است، همه در این شهر میزیسته و مدفن آنها نیز در همین شهر است. سلطان‌علیشاه، «آقاخان‌بزرك» نیز در «کحك» (ناحیه‌ای دراین شهر) متولد شده و هم دراین شهر مقدمات علوم را فراگرفته و تابروزگار جوانی درزادگاه خویش‌میزیسته است. وی در همان آغاز از معارف اسلامی وعلوم مختلف چنان توشه‌ای شایان برگرفته بود که‌موردتوجه‌اطرافیانش واقع شد.

آقاخان جوان بود و بمقتضای جوانی بند گسل‌وویرانگر از اینرو در فکر بوجود آوردن فرقه‌ای تازه‌برآمد

چند سال بعد مراتب سلوك وپایه دانش و هوش‌این جوان محلاتی، از محلات به‌تهران کشیده شد و ازدیوار های دربار کاخ سلطان قاجار گذشت وبگوش‌شاه‌رسید «محمدشاه» این عالم خود ساخته محلاتی را بدربار خود احضار کرد و پس از آنکه بینش وکاردانی و پایه رفیع معلومات اورا امتحان نمود، ویرا معزز داشت و چندی بعد دردربار رفعت یافت و در سیاست چنان لیاقتی ازخود بروز داد که از جمله مقربین شاه قرار گرفت تا جائی که یکی از دختران محبوب خودرا بعقد این رجل جوان در آورد

از آن پس روزبروز مقام «آقاخان» در دربار محمدشاه اوج میگرفت و معزز میشد تاجائی که‌محبوبیت او مورد رشك و حسد سایر درباریان قرار گرفت و اطرافیان‌شاه از هرلحظه‌ای برای سعایت از داماد جوان دربار خودداری نمیکردند، بخصوص حاج‌عبدالمحمد وزیر مقرب محمد شاه که مقام خودرا در خطر می‌دید با سلطان علیشاه از درستیز درآمد و آنقدر دربدگوئی وتملق مبالغه کرد که شاه‌نسبت به دامادش بدبین شد و اورا به حکومت کرمان منسوب نمود.

لیکن سعایت درباریان همچنان ادامه داشت و شاه چنان با داماد خود عداوت پیداکرد که لشکری رابرای دستگیری و انهدام وی به‌کرمان گسیل داشت، بخصوص که دراین ایام «سلطان علیشاه» بعنوان آقاخان‌اولین‌پیشوای فرقه اسمعیلیه بعد از حسن صباح دعوت خودرا آشکار نموده‌بود و پاره‌ای از مردم کرمان نیز بروی گرویدند. اما این مردم اهل رزم نبودند و نه‌ایمانی چون پیروان‌حسن صباح داشتند، در مقابل قشون مرکزی بااولین حمله گریختند و آقاخان که عرصه را تنك‌دید، بناچار ترك یارودیار کرد و بهند روی آورد و دراین سرزمین دعوت خویش را آشکار کرد...

این مختصر تاریخچه لازم بود بمیان آید: چراکه در همه اکناف عالم شهر محلات رابانام آقاخان میشناسند و هنوز اقوام نزدیك این پیشوای بزرك مذهبی دراین‌شهر زندگی میکنند وپاره‌ای از آنها هرساله مساعده‌ای قلیل از طرف نماینده آقاخان درایران دریافت می‌نمایند.

قاچاقچیان تریاك بدام افتادند

بماموران شهربانی بندربوشهر اطلاع رسید، شخصی بنام کرامت کوهستانی اهل شیراز در امر خریدوفروش تریاك دست‌دارد وتریاکها رااز شهرستانهای دیگر وارد بندربوشهر میکند و در این شهربفروش میرساند.

بدستور سرکار سرهنك سنجری رئیس شهربانی بندربوشهر چند نفر از مامورین مبارزه بامواد مخدر شهربانی این‌بندر بسرپرستی‌آقای غضنفری رئیس آگاهی بندربوشهر مامور این کار شدند و ضمن کنترل راهها قاچاقچی مذکور ویکی از همدستان وی را بنام محمد دی‌بیدی دستگیر کردند. طبق اطلاع خبرنگار مادر بندر بوشهر: ازبازرسی بدنی که از متهمان بعمل آمد، مقداری تریاك بدست مامورین‌افتادو متهمین باپرونده متشکله بدادسرای بندربوشهر تحویل و زندانی گردیدند.

چراغهای نفتی در نمایشگاه!

نمایشگاه هنری دررضائیه ترتیب یافته است

آقای کیانپور استاندار آذربایجان غربی باتفاق آقای کنی مدیر عامل بنیاد فرهنگی رضاپهلوی «شعبه رضائیه» از نمایشگاه هنری که از طرف اداره فرهنك و هنر استان در رضائیه ترتیب یافته است بازدید کرد

بموجب گزارش خبرنگار مادر رضائیه: در غرفه‌های این‌نمایشگاه صنایع دستی وتابلوهای نقاشی‌هنرمندان آذربایجانی و چراغهای عتیقهٔ نفتی قدیمی بمعرض نمایش گذاشته شده‌است.

دراین بازدید توضیحات لازم از طرف آقای انصاری رئیس کل اداره فرهنك وهنر آذربایجان غربی داده شد.

پیشه‌وران متخلف جریمه شدند

مامورین شهرداری اهواز شش پیشه‌ور متخلف را بدادگاه کیفر گرانفروشان این شهر معرفی کردند.

طبق گزارش خبرنگار ما در اهواز: این عده که نانوا، قصاب و مدیر رستوران می‌باشندمحکوم به‌پرداخت جریمه نقدی گردیدند.

آموزش بهداشت خانه‌های فرهنك روستائی

جلسه آموزش بهداشت خانه‌های فرهنك وهنر روستائی اهواز باهمکاری اداره کل اصلاحات ارضی و کمیته مددکاری سازمان‌زنان روستائی در محل خانه‌فرهنك روستائی «کوت‌سیدنعیم» اهواز تشکیل شد

گزارش خبرنگار مادر اهواز حاکی است:

دراین جلسه از طرف کارشناسان آموزش بهداشت‌ومهندسی بهداشت اداره کل‌بهداری خوزستان پیرامون اجرای برنامه‌های بهداشتی سخنرانی هائی ایراد گردید و چند حلقه فیلم بهداشتی و اسلاید نمایش داده شد.

ایجاد دو واحد صنعتی در تبریز

برای تاسیس دوواحد صنعتی‌در تبریز پنج میلیون و نهصد هزار ریال سرمایه گذاری شد.

خبرنگار مادر تبریز گزارش داد: اداره کل اقتصاد آذربایجان شرقی برای ایجاد این‌دو واحد صنعتی در تبریز، پروانه تاسیس صادر کرد و به متقاضیان تسلیم نمود.

نقشه میهمانسرای نائین بانظر استاندار اصفهان بتصویب رسید

نقشه ساختمان میهمانسرای توریستی شهرستان نائین درجلسه‌ای که باحضور استاندار اصفهان، پیشکار دارائی و مدیر کل آبادانی و مسکن استان در دفتر استانداری اصفهان تشکیل گردید بتصویب رسید.

گزارش خبرنگار مادر اصفهان حاکیست: هزینه اجرای این طرح چهار میلیون‌ونهصدهزارریال برآورد شده است.

این مبلغ از طرف سازمان جلب سیاحان تامین و پرداخت‌میشود واداره کل آبادانی و مسکن اصفهان درامور ساختمانی آن نظارت خواهد داشت.

۱۲۰ کیلو گوشت فاسد در «اوز» فارس معدوم گردید

یکصدوبیست کیلو گوشت شتر که بطور قاچاق در یکی‌از مغازه‌های قصابی «اوز» فارس برای فروش نگهداری شده بود وسیله مامورین بهداشت محیط این منطقه بسرپرستی آقای محمدمحمودی کشف شد.

خبرنگار مادر «اوز» فارس گزارش داد: چون گوشتهای کشف شده پس از آزمایش فاسد شناخته شد، وسیله مامورین بهداشت محیط اوز معدوم گردید.

روستای «گهرو» لوله‌کشی شد

لوله‌کشی آب آشامیدنی‌روستای «گهرو» از توابع شهرستان شهر کرد، که چندی پیش از طرف سازمان سپاه بهداشت استان اصفهان باکمك و همکاری اهالی قریه مذکور آغاز شده بود پایان یافت و مورد بهره‌برداری قرار گرفت.

طول شبکه لوله‌کشی آب آشامیدن روستای مزبور پنج هزار متر بوده و دارای پنجاه شیر برداشت میباشد.

ظرفیت منبع هوائی این شبکه نیز سی‌هزار لیتر آب می‌باشد.

بموجب گزارش خبرنگار مادر اصفهان: برای اجرای این کار مبلغ دومیلیون وپانصد هزارریال هزینه صرف شده است که‌ازمحل اعتبارات سازمان سپاه بهداشت استان واز طریق خودیاری اهالی روستای «گهرو» تامین و پرداخت شده است.

شهرها و نرخها

نرخهای کوه‌بنان کرمان

* برنج صدری درجه یك: کیلوئی ۴۰ ریال
* برنج‌دنگی دمسیاه: یك کیلو ۳۲ریال.
* هندوانه: کیلوئی ۷ ریال.
* عدس: یك کیلو ۱۲ ریال.
* نخود درجه یك: هرکیلو ۱۲ ریال
* گوجه درختی: کیلوئی ۷ریال.
* گوجه درختی خشك‌شده: یك کیلو ۴۰ ریال
* خرما درجه یك: هرکیلو ۲۲ریال.
* بادام: کیلوئی ۳۵ ریال.

سوغات ولایات

بروکنار، زیراسب نری!

سوغات اسالم

سوغاتچی جان سلام! بروکنار این اسب شاخت نزند!

مواظب‌باش‌سوغاتچی‌جان، مواظب خودت‌باش. توخیلی!جوانی.هزارتا آررو مراد داری. مواظب باش زیراسب نری! زیر ماشین رفتی اشکالی نداره! سوغاتچی‌عزیز. اخیرادرییلاق ناواسالم دوراز جان تو. دوراز جان تو. یك‌راس اسب موضوع روز شده بود!

این‌جناب اسب نمیدانم در اثر شنیدن نرخ کاه و جوبوده یایك علت دیگری داشته که یکهو «هار» شده، درست‌شده عین سك‌هار! فقط واق‌واق نمی‌کند!

آقای اسب‌هار! درراه خود به‌هرچیزی میرسد اعم از انسان و حیوان و نبات و آب‌نبات! یکهو اورا گاز می‌گیرد!

همین پریروز بود که گوش یکی از معتمدین محلی را گاز گرفت. معتمد محل هم دادزد گفت آی گوشم! اسب گفت گوش بی‌گوش!

مردم از ترس. اسب‌ها رفته بودندتوی خانه‌ها درهارا از داخل‌بسته‌بودند. رفت‌و آمدتوی ولایت ما کم شده بود ومشکل ترافیك! بکلی حل گردیده بود! مردم گاهی لای پنجره را بازمیکردند، اسب هارراتماشا می‌کردند وبعد بلافاصله با وحشت پنجره را می‌بستند میرفتند، خودشان را میزدند به‌خواب! که‌یك‌موقع اسبه نیاید آنها رابخورد!

اگر بچه‌ای شیطانی میکرد، مادرش اورا تهدید میکرد که الان میگم اسبه بیاد بخورتت!

یك آقائی از اهالی نذر کرده بود که اگر اسب مادرزنش رابخورد، او سه کیلو جوبه این اسب‌خیرخواه هدیه بدهد!

در مورد اینکه چرا این اسب‌هار شده قول‌های مورخین محلی متفاوت است! عده‌ای میگویند بایك«یابو»راند گذاشته بوده، ولی چون «یابو»به‌میعاد گاه‌نیامده او دیوانه شده! عده‌ای میگویند نه‌خیر اینطور نیست. بلکه چندی قبل‌عده‌ای فیلمبردار آمده‌اند آنجا فیلم‌وسترن‌تهیه کنند و احتیاج به اسب‌پیدا کرده بودند وتصمیم داشتند از وجود این اسب مادر مرده استفاده کنند، ولی آقای اسب چون از سناریوی فیلم خوشش نیامده زده به‌سرش!

یکی میگوید نه‌بابا! این حرفها نیست از وقتی حق ویزیت دامپزشك ها هم‌مثل حق ویزیت پزشك ها ترقی کرده، اسب ها همه هار شده‌اند!

دوسه‌نفر از اهالی خیرخواه رفتند این اسب را نصیحت کردند. در گوشش یاسین خواندند که اگر هارشده‌ای این که دیگر حجالت‌ندارد. برو تهران یك سری به انستیتو پاستور بزن، فورا معالجه‌ات می‌کنند، ولی جناب اسب اصلا به‌روی مبارك خودش نمی‌آورد و اینطور وانمود می‌کند که زبان‌آدمیزاد هارا نمی‌فهمد!

باومی‌گوئیم از قدیم و ندیم توی کتاب های درسی نوشته‌اند «اسب حیوان‌نجیبی است» حالا توچرااینقدرنانجیب شده‌ای؟ میگوید خودم هم از این تعجب‌می‌کنم! پریروز دنبال یکی از کسبهٔ محل کرده بود و میخواست پس گردن اورا گاز بگیرد. اهالی میگفتند بنظرمان این اسب ماموریت دارد باگرانفروشی‌اکیدا مبارزه کند. ولی این نظریه‌تااندازه‌ای قابل قبول نیست!

دیروز دوتا خر از توی خیابان ردمی‌شدند، تا اسب‌هاربه‌آنها رسید نمیدانم چی گفت، چه متلکی گفت که یکهو به‌الاغ‌هابرخورد. گفتند خر خودتی! گفت من خر نیستم اسبم! گفتند هر چقدر هم اسب باشی بازهم خری!

خلاصه یکی این‌بگو، یکی آن‌دوتاخر بگو طرفین افتادند بجان هم و بهمدیگر لگد زدند. بطوریکه هرسه دست و پایشان راگم کردند. خرها شیهه می‌کشیدند واسب عرعر میکرد!

بالاخره یك آدم آمد جلو و گفت‌چرا باهم همزیستی مسالمت‌آمیز ندارید؟ و در نتیجه خرها روی آقای اسب را ماچ کردند. آقای اسب هم روی خرها را ماچ کرد و ماجرا بخوبی و خوشی فیصله یافت ولی اسب‌هار همچنان به عملیات «هارانهٔ» خود ادامه میدهد!

آخرین خبر!

توجه فرمائید. توجه‌فرمائید. هم‌اکنون اطلاع رسید که آقای‌اسب! دراثرناراحتی رفته روی قلهٔ یك کوه واز آنجا خودش راه‌انداخته پائین خودکشی کرده!

بله آقای سوغاتچی. این بود داستان زندگی یك اسب هار که متاسفانه بعلت خودکشی او نمیشود بیشترازاین‌روده درازی کرد! ولی در هرحال مانمیدانیم وقتی یك اسبی مثل سك‌هار شد، ما چکار باید بکنیم؟

«خلیفه‌آباد اسالم - م»

سوغاتچی - سك‌هارا بجای اسب‌ببندید به‌گاری!

پلیس درصحنه

-۵۸-

در اطاق را باز کرد و ببالین برتران‌رفت، آهسته گوشه پتو را از روی او بلند کرد، تنفسش منظم و در خوابی عمیق فرو رفته بود، خاطرش جمع شد و از پرستار پرسید:

- اگر بیخوابی بسرش زده بود چرا به انترن کشیك اطلاع ندادی که قرص خواب‌آور باو بدهد؟

- اتفاقا همین موضوع را با بیماردرمیان گذاشتم ولی او گفت احتیاجی به قرص خواب‌آور ندارد و میل دارد شب رابیدار بماند.

رولاند مانتو را از تن درآورد و درقفسه گذاشت و روپوش سفید بیمارستانی را که در قفسه آویزان بود برتن کرد. متوجه شد که لباس های بیمار دست خوردگی پیدا کرده و ظاهرا شب گذشته بسراغ لباس هایش آمده است. در قفسه را بست و داخل اطاق شد، در همین اثنا دکتر لاپورت که معمولا صبح ها سر ساعت‌هشت‌و ربع بعیادت بیمارانش میرفت، در اطاق را گشود و داخل شد. پرستار جریان بیخوابی بیمار را به پزشك گزارش داد.

پزشك سالخورده لبخند زنان گفت:

- اینهم یکی از علائم بهبود حال بیمار است ونشان‌میدهد که‌حافظه بیماربسرعت باو بازمیگردد. زیرا بیخوابی مستلزم تفکر است و فکر کردن‌نشانه وجودحافظه و رجوع بخاطرات گذشته. بهیچوجه‌جای نگرانی نیست، بگذارید بخوابد.

- دکتر، پرستار کشیك می گفت تا سپیده‌دم بیدار بوده و همان مجله هیپی ها را ورق میزده.

- باشد. بیداری نشانه بیدار شدن حافظه است. در اشخاص‌سالم هم‌همینطور است. شما وقتی بیدار هستید فکر می کنید ولی وقتی افکارتان آرام باشد و یا اصلا فکری نداشته باشید، بخواب می روید.

دیوانه ها را ملاحظه کنید، همینکه جای مناسبی پیدا کنند، سرشان را بدیوار تکیه میدهند وهمانجا می‌خوابند خواب بعضی از آنها در بیست‌و چهار ساعت به شانزده ساعت می رسد.

دکتر لاپورت از اطاق خارج شد. براثر سرو صدا و گفتگوی پرستار و پزشك در همین موقع برتران چشم گشودوگوشه پتو را کنار زد. رولاند را دید که در گوشه اطاق ایستاده و خیره شده است پتو را بکناری زد و برخاست و روی تختخواب نشست. رولاند تعجب کنان پرسید:

- چطور؟ بیدار شدی؟ شنیدم دیشب تا صبح نخوابیده‌ای، دکتر لاپورت‌الساعه اینجا بود. اگر خوابت می آید میتوانی بخوابی.

- من دیشب‌تاصبح‌مژه رویهم‌نگذاشته‌ام و سراسر شب را بیداربودم، میخواهم آقای پلیسیه را ملاقات کنم خیلی عجله دارم. زود باش، زودباش به هتل ریتس در سالن رافائل اطاق شماره ۳۷ تلفن کن و از قول من بگو فورا خودش رابااینجا برساند. زودباش، شماره تلفن هتل ریتس ۳۸۵ ه- ۷۸ است، معطل نشو!

رولاند مات و متحیر همانجا گوشه‌اطاق ایستاده و مژه نمیزد. عجبا، او اسم و نشانی اشخاص را میدهد، شماره تلفن را از حفظ می گوید، معجزه بوقوع پیوسته. ناگهان بیاد سخنان چند لحظه قبل دکتر لاپورت افتاد، یقین پیدا کرد بیمار موردعلاقه‌اش بهبودیافته وحافظه‌اش بازگشته است.

از خوشحالی برقص درآمد و فریاد کشید:

- خدا را شکر، تو نجات پیدا کردی، خدا را شکر!

میرقصید و اشك خوشحالی ازچشمانش سرازیر می شد. نمی توانست جلوی‌خود را بگیرد. دوان‌دوان بطرف تختخواب‌او رفت و خود را بگردنش آویخت وهمچنان که اشك شوق از دیدگانش روان بود او را در آغوش گرفت و مرتبا فریاد میزد:

- برتران، برتران، تو نجات پیدا کردی.

برتران او را در آغوش گرفت ودرحالی که دست نوازش برگیسوان طلائیش‌می کشید، در گوشش زمزمه کنان گفت:

- بلی، رولاند عزیزم، اگر محبت ها و لطف و دلسوزی تو نبود باین زودی نجات پیدا نمی کردم، من باید زندگیم را مدیون مراقبت های دقیق و مهر آمیز تو بدانم. حالا عزیزم ممکن است برای آدمی که لطف و محبت های تو سبب شد حافظه‌اش را بازیابد تلفن هتل ریتس را بگیری و به آقای ژرژ پلیسیه، اطلاع دهی همین دقیقه بملاقات من بیاید، مخصوصا باو تاکید کن هرکاری دارد رها کند و فورا به بیمارستان بیاید.

ضمنا عزیزم، آیا می‌توانم‌از توخواهشی بکنم؟

- هرچه بگوئی اطاعت می کنم.

- قول بده که این راز را تا موقعی که خودم افشا نکرده‌ام نزد خودت نگاهداری و با احدی از بهبود من صحبت نکنی.

- آخر عزیزم میدانی که این خواهش تو برخلاف مقررات حرفه‌ای است. پرستار، پزشکیار، پزشك، انترن، رئیس بخش و حتی کارکنان غیر فنی بیمارستان طبق‌آئین‌نامه‌مکلفند هرتغییری که در وضع بیمار مشاهده کنند فورا مسئولین بیمارستان را مطلع سازند. عدول از این دستور حتی ممکن است باخراج از کار منتهی شود. همانطور که اگر خدای ناکرده حال تو وخیم می شد، من مجبور بودم بلافاصله به پزشك اطلاع دهم. حالا هم مجبورم پزشك را در جریان بگذارم، متاسفانه با همه علاقه‌ای که بتو دارم از انجام این‌خواهش معذورم مگر اینکه بخواهی من خدمت در بیمارستان را ترك کنم.

-ببین عزیزم، تو از چه واهمه داری؟ این راز بین من و تو باقی میماند. بنظر من، هراس تو بیمورد است. زیرا موقعیکه وقتش رسید و خودم صلاح دیدم آنرا افشا کنم خواهم گفت که همانموقع بهبود یافته‌ام.

-ولی حساب دکتر لاپورت را نکرده‌ای؟

-دکتر لاپورت هر چهار روز یکبار از من ویزیت میکند.

-او هر روز صبح باطاق تو میآید چطور میگوئی او..

-مقصودم معاینه است.

-ببین عزیزم اگر تمام عالم را بشودگول زد محال است کسی بتواند امر را بردکتر لاپورت مشتبه سازد. نظائر این قضیه فراوان است وخودم چندین بار از نزدیك شاهد بودم که‌دکتر بمحض‌معاینه بیمار و ثبت علائم‌مغزی او، مچ بیمار را که تظاهر به نسیان میکرد باز نمود.

-منهم باتو هم‌عقیده‌ام، همانطور که‌خودت میگوئی‌دکتر لاپورت‌هنگام معاینه و ثبت‌علائم مغزی متوجه بازگشت حافظه من خواهد شد ودیروز یکبار از من معاینه کرده و قطعا تا دویا سه روز دیگر مرا با دستگاه ثبت علائم مغزی معاینه نخواهد کرد. دوسه روز بعد همینکه خواست مرا معاینه کند قبلا خودم باوخواهم گفت که‌بهبود یافته‌ام. وباین‌ترتیب هیچگونه سوء ظنی ومسئولیتی متوجه تو نخواهد بود. منهم تا دو روز دیگر نقشه‌هایم را اجرا خواهم کرد.

-چه نقشه هائی؟

-نقشه هائی که هنوزطرح ریزی نکرده‌ام. دو روز برای من کافی است. فعلا برو وقت را تلف نکن. بجای حرف زدن بهتر است هرچه میگویم گوش کنی. مطمئن باش کاری که بضرر تو تمام شود از من سر نخواهد زد. برو و به‌هتل ریتس تلفن کن. معطل نشو. مواظب باش موقع تلفن طوری حرف نزنی که تلفنچی مشکوك گردد.

رولاند بطرف‌تلفن دیواری رفت و ازطریق مرکز تلفنخانه بیمارستان با هتل ریتس تماس گرفت وبی‌آنکه اصل ماجرا را به پلیسیه اطلاع‌دهد، پیغام‌برتران راباورسانید وتاکید کردهرچه زودترخودرا به بیمارستان برساند. سپس گوشی را سر جای خود نهاد.

داستان سقوط طیاره خانم انگلیسی در صحرای بلوچ

چهل سال قبل در همین روز

یك خانم انگلیسی که درپرواز خودنزدیکی جاسك مجبور بفرودآمدن شده ضمن مراسله‌ای که باپست هوائی بلندن ارسال داشته شرح حال خود را بامردم بومی بلوچ ها و مخاطراتی که برای خود فرض میکرده بقرار ذیل منعکس ساخته است :

خانم ویکتوریا بروس باطیاره عازم ژاپون بوده و ازطریق ایران پروازمی‌نموده است ، درنزدیکی جاسك کنار خلیج فارس بواسطه صدمه‌ای که به ماشین طیاره او وارد آمده مجبور به سقوط می شود . گرچه قبل از آن که ازانگلیس خارج شود ماشین طیاره او چندان سالم نبوده ولی مشارالیها اهمیتی نداده تااین که از بوشهر بیرون آمده و بطرف جاسك که ۶۰۰ میل راه است عازم میشود دربین راه متدرجا خرابی طیاره محسوس ترشده تابالاخره درنزدیکی جاسك مجبور بپائین آمدن می شود .

خانم ویکتوریا درضمن مراسله خود مینویسد : «من ترس و خوف عظیمی داشتم که مبادا مسافت ۶۵ میلی را که مابین لنگه و جاسك مانده بود نتوانم ادامه دهم ولی بعد ازطی مسافتی برخد جریان باد شیحی رااز دور مشاهده کردم و بخیال خود تصور نمودم که ساحل می باشد اما چون قدری نزدیکتر راندم طوفان بزرگی ازریك روان رامشاهده نمودم که بتصور من ازدور شبیه بدورنمای ساحل بود و چون روغن کافی در ماشین نداشتم نمیتوانستم جلوتر بروم و انتظار داشتم طوفان تخفیف یابد پائین بیایم ولی چون هرآن طوفان شدید تر میشد و ازطرفی روغن درماشین نداشتم ، بالاخره تصمیم گرفتم که‌از طیران بازداشته و به زمین فرود آیم . طولی نکشید که دسته‌ای از مردم بومی و بلوچها از دور نمایان شده و چون نزدیك بمن‌شدند رقص‌کنان دورمرا گرفتند و من‌سعی کردم خودرا خونسردنشان بدهم‌و ترسی راکه بمن مستولی‌شده بود باجبهه بشاش ساختگی بپوشانم ازاین جهت قیافه متبسمی گرفته و جلو رفته بهرکدام جداگانه دست داده و برای آنکه دوستی آنها را جلب کرده باشم شروع بنوازش کودکان خردسالی که متدرجا دسته‌دسته بدیدار من می آمدند نمودم، بومیان مخصوصا تمایل غریبی‌نسبت بزنك خطری که‌همراه داشتم می‌نمودند و من هم هرچند دقیقه یکبار برای خوش آمد آنان ، آنرا کوك می نمودم .

پس‌از آن رئیس ایل‌و قبیله‌شروع برقص بومی نموده و بااشاراتی چند بمن می فهماند که منهم متابعت از وی نموده و مانند او برقصم و منهم ناچار متابعت اورا نمودم ، چون شب درسید رئیس ایل بازبااشارات مرا مطمئن ساخت که اگر بخواهم در نزدیکی طیاره بخوابم‌هیچ مانعی‌نبوده و مشارالیه نخواهد گذاشت کسی نزدیك طیاره شود منهم چون خسته بودم‌بزودی درخواب سنگینی‌فرورفتم.

***

صبح هنوز آفتاب درست نتابیده بود که رفقای دیروزم دسته دسته بملاقاتم آمدند من‌روی قطعه کاغذی این عبارات را بانگلیسی نوشتم : (ماشین خراب . انتظار مساعدت‌دارم. بروس) و بااشاره برئیس ایل که موسوم‌به‌شاه مرادابن‌سعلا بودفهماندم که یکی را می‌خواهم این کاغذ رابه جاسك ببرد ، او مقصود مرا دریافت و یکی از همراهان خود را به‌جاسك که تقریبا از محل‌ما چهل میل‌فاصله داشت فرستاد .

خانم ویکتوریا بروس شرح می‌دهد که این صحرانشین ها چطوربا او مساعدت‌می کردندو چون هواگرم بود مجبور شدم که درازی روزرا زیر سایه طیاره بگذرانم ، روز دوم فرارسید دونفر الاغ‌سوار ازدورنمایان شدند ، بومیانی‌که دیگر بامن‌دوست شده بودند باشاره بمن گفتند که دردرون طیاره داخل‌شوم‌زیرا ممکن است ازاین دونفر آسیبی بمن روی دهد ولی من که ازشدت گرما وتب تقریبا ناخوش بستری شده بودم اهمیتی نداده‌و بمردن خودوقعی ننهادم بازهم ناچار باستقبال آنان رفته وبا جبهه‌بشاشی به آنها دست‌دادم ، این دو شخص هرکدام تفنگی دردوش داشتند و چون من بااشاره قضیه را به آنها فهماندم بیدرنگ بطرف‌طیاره آمده و درمدت دوساعتی که توقف داشتند تمام اشیاء و ادواتی که همراه داشتم تفتیش نمودند .

عصر آنروز باز خبری از کمك نرسید ، رئیس قبیله بااشاره بخانم انگلیسی گفت که اگر بااو همراهی کند هردو بطرف جاسك روان می‌شوند . خانم مینویسد منهم نظریه اورا پسندیده و بنابراین بالای طیاره نوشتم بطرف جاسك رفتم برای آن که اگر دسته‌ای به کمك و مساعدت بیایند از قضیه مطلع باشند .

هنوز خانم بروس و رئیس قبیله چند میلی مسافت طی نکرده بودند که رئیس قبیله متوجه طیاره‌ای شد که ظاهر گردید ، مجددا شروع به رقص نموده و خانم را بطرف‌طیاره برگرداند و معلوم بود که دسته اعزامی برای کمك آمده‌اند .

هیئت مزبور مرکب از مسترموری عضو تلگراف هند و اروپائی‌و دکتر جیمس‌ومستر ویلسن هردوازمهندسین طیارات انگلیس بودند و پس‌از چند ساعت کارتمام عیوب ماشین طیاره‌را رفع نموده و آنرا سالم گردند و حاضر پرواز گردیدخانم ویکتوریااز رئیس قبیله خداحافظی نموده بطرف جاسك پرواز کرد .

(نقل‌از اطلاعات‌اول آذرماه ۱۳۰۹)

من یک خیابان هستم...

ابوذر ـ صداقت

انتقاد

دراینکه نسل‌جوان‌امروزی با نسل‌های جوان چهل یا پنجاه سال قبل تفاوت بسیاری دارد حرفی نیست و اگرادعا کنیم که امروزه اغلب‌جوانان بدنبال هدفی هستند ادعای بی اساسی نخواهدبود.بهترین دلیلش هم‌اینکه لاابالی‌گری، تسویس خاطر ، ازردگی واپس زدگی ، عقده‌های‌روانی ناراحتی و چیز های‌دیگری که در نسل جوان امروزه بچشم میخورد و سابق بر این اصلا وجود خارجی نداشتند.

ولی از همه اینها که بگذریم نکته‌ایرا نمی توان نا دیده گرفت وآن اینکه نسل‌جوان امروز بمراتب بیش ازنسلهای جوان گذشته بواقعیت های زندگی آشنائی دارد از این نقطه نظر که مسائل‌مربوط‌به زندگی جاری وروزمره برای یك جوان امروزی مفهوم تر است .

این نکته شاید از آنجا ناشی میشود که مشکلات و گرفتاری های زندگی امروز ما بمراتب زیادتر از گذشته است ، شاید هم باین جهت است که کیفیت زندگی قرن ما پدران و مادران را مجبور میکنند تا بخلاف گذشتگان فرزندان خود را درجریان‌این حقایق بگذارند بطوریکه در گذشته اگر جوان هفده ، هجده ساله‌ای صرف و نحو فارسی و عربی یا ریاضیات و علوم و حتی ستاره شناسی را بهتر از یك جوان سی و پنج ساله امروزی میدانست در عوض کمتر ازیك‌جوان‌پانزده ساله امروزی با مسائل‌زندگی در تماس بود .بهمین علت‌تا وقتی موردی برای تجربه و لمس مسائل زندگی پیش نمی آمد مرد یا زن جوان‌نسبت‌به آن مسائل بیگانه بنظر می رسید

بهر تقدیر ، اخیرابرحسب تصادف‌ورقه‌انشاءدختری‌بدستم افتاد که در سال دوم‌متوسطه درس میخواند ، انشائی که ملاحظه آن مرا تا حد زیادی به درك مسئله مورد بحث راهنمائی کرد .

دقیقا نمیدانم موضوع‌انشاء چه بود ، ولی حدس میزنم مربوط به توصیف یك خیابان یا چیزی در همین زمینه بوده باشد زیرا صفحه اول‌آنرا که ظاهرا مشتمل برعنوان‌ومقدمه مطلب بود من نیافتم . و از صفحه دوم انشاء اینطور ادامه پیدا میکرد :

«بلی ، من یك خیابان هستم. یکی از همین خیابانهای‌شهر خودمان .

در تابستان پاشنه های‌بلند ونوك تیز کفش خانمهای‌شیك پوش مثل خنجری نقطه به نقطه بدنم را سوراخ میکندو من حتی جرات فریاد زدن ندارم .در زمستان هم باران‌و سیلاب و برف تار و پودم را از هم می پاشد و باز چاره‌ای جز تحمل ندارم . از همه‌اینها گذشته روزی نیست که کارگران و ماموران سازمان های مختلف با مته الکتریکی یا بیل و کلنك بجان من نیفتند و در نهاد پر فریادم شیار هائی برای عبور دادن لوله آب یا سیم برق یاکابل تلفن و امثال آن بوجود نیاورند . بعد هم که اینطور کالبد مرا تکه تکه کردند ، بهمان حال زار مرا میگذارند و میروند . تا روزی برسد که دست نیکوکاری بسراغ من بیاید و تعمیرم کند !»

کمی پائین تر ، دخترخانم دبیرستانی چنین داد سخن میداد :

« بهر حال ، همین دیروز بود که سازمان آب قسمتی‌از سینه مرا شکافت و امعاءآنرا بیرون ریخت خدا میداند تا چه مدت باید صبر و حوصله کنم و آب های گندیده و خاکروبه ها را در این سینه چاك چاك تحمل نمایم تاروزی بیایند و این شکافتگی‌رابخیه بزنند » .

عجیب بود ، کم‌کم این فکر در من پیدامی شد که نکند مسوده مقاله انتقادی روزنامه‌ای بدستم افتاده‌باشد، ساله امروزی میدانست در عوض کمتر ازیك‌جوان‌پانزده ساله امروزی با مسائل‌زندگی در تماس بود .بهمین علت‌تا وقتی موردی برای تجربه و لمس مسائل زندگی پیش نمی آمد مرد یا زن جوان‌نسبت‌به آن مسائل بیگانه بنظر می رسید

بهر تقدیر ، اخیرابرحسب تصادف‌ورقه‌انشاءدختری‌بدستم افتاد که در سال دوم‌متوسطه درس میخواند ، انشائی که ملاحظه آن مرا تا حد زیادی به درك مسئله مورد بحث راهنمائی کرد .

دقیقا نمیدانم موضوع‌انشاء چه بود ، ولی حدس میزنم مربوط به توصیف یك خیابان یا چیزی در همین زمینه بوده باشد زیرا صفحه اول‌آنرا که ظاهرا مشتمل برعنوان‌ومقدمه مطلب بود من نیافتم . و از صفحه دوم انشاء اینطور ادامه پیدا میکرد :

«بلی ، من یك خیابان هستم. یکی از همین خیابانهای‌شهر خودمان .

در تابستان پاشنه های‌بلند ونوك تیز کفش خانمهای‌شیك پوش مثل خنجری نقطه به نقطه بدنم را سوراخ میکندو من حتی جرات فریاد زدن ندارم .در زمستان هم باران‌و سیلاب و برف تار و پودم را از هم می پاشد و باز چاره‌ای جز تحمل ندارم . از همه‌اینها گذشته روزی نیست که کارگران و ماموران سازمان های مختلف با مته الکتریکی یا بیل و کلنك بجان من نیفتند و در نهاد پر فریادم شیار هائی برای عبور دادن لوله آب یا سیم برق یاکابل تلفن و امثال آن بوجود نیاورند . بعد هم که اینطور کالبد مرا تکه تکه کردند ، بهمان حال زار مرا میگذارند و میروند . تا روزی برسد که دست نیکوکاری بسراغ من بیاید و تعمیرم کند !»

کمی پائین تر ، دخترخانم دبیرستانی چنین داد سخن میداد :

« بهر حال ، همین دیروز بود که سازمان آب قسمتی‌از سینه مرا شکافت و امعاءآنرا بیرون ریخت خدا میداند تا چه مدت باید صبر و حوصله کنم و آب های گندیده و خاکروبه ها را در این سینه چاك چاك تحمل نمایم تاروزی بیایند و این شکافتگی‌رابخیه بزنند » .

عجیب بود ، کم‌کم این فکر در من پیدامی شد که نکند مسوده مقاله انتقادی روزنامه‌ای بدستم افتاده‌باشد، یکی از همین خیابانهای‌شهر خودمان .

در تابستان پاشنه های‌بلند اما نمره هفده و امضای خانم دبیر در زیر ورقه‌امکان‌اشتباه را برطرف میکرد .

بهر صورت دختر جوان مسئله را جدی تر گرفته و نوشته بود :

« البته من تنها نیستم ، خواهران و برادرانی دارم که درنقاط دیگر این شهرشلوغ، شهری که دیگر لطفی برای زندگی ندارد ، پراکنده‌اند . خوشابحال‌برادران وخواهرانی که در شمال شهر دارم،وضع آنها بمراتب بهتر از وضع دیگران است که در جنوب شهر پراکنده میباشندوبعضی از آنها مطلقا وضع روبراهی ندارند چون یا رنك آسفالت بخود ندیده‌اند یا اگر دیده باشند مدتهاست که دیگر نمیشود آنهارا آسفالته‌دانست.

در شمال شهر اگر امروز شکم ما را برای نصب‌لوله یا کابلی جراحی کنند‌فردا‌یخیه میزنند و کمتر اتفاق‌میافتد که مدتهای مدید بهمان حال‌باقی بمانیم . در آنجا ما طرفداران زیادی داریم و اگر بوضعمان بی توجهی شود ، بلافاصله تلفن ها بکارمیافتدوهواداران متنفذ ما امان دستگاههای مسئول را میبرند .

در جنوب شهر درست عکس این مسئله صادق است: گاهی اوقات ماهها و شاید هم‌سالها بهمان وضع دلخراش باقی‌می مانیم بدون آنکه کسی‌ازروی ترحم نیم نگاهی بما بکند . بلی ، من یك خیابانم .... خیابانی از این شهر چند میلیون نفری که آدمهادرآن میلولند ، بهم تنه میزنند ، بجان هم میافتند ..

ازین شهر پر غوغا سر ـ گذشت من بی شباهت، به سرگذشت کودك یتیمی‌نیست که سر نوشت اوبازیچه‌دست دستگاههای اداری و عده‌ای که خود را قیم اومیدانند قرار گرفته باشد !...»

آنشاء دخترك دبیرستانی‌با این عبارت به آخر میرسد و من از فکر خیابان خارج‌شده، باین اندیشه مشغول بودم که مشکلات روزمره‌زندگی‌ازنان وآب گرفته تا آسفالت‌خیابان ها ، از کمیابی گوشت‌گرفته تا مباحث مربوط به محدوده شهر بزرك تهرا ن، همه‌وهمه حتی برای یك محصل‌نوجوان اوایل دوره متوسطه با اهمیت تلقی میشوند و اگر می بینیم که بچه ها کمتر باین مسائل توجه‌نشان میدهندبرای‌آنست که به آنها فرصت نمیدهیم، باسیستم تربیتی که ازگذشته ها و گذشتگان بارث برده‌ایم هنوز هم عملا اینطور فکر می کنیم که مداخله در معقولات به بچه ها نیامده است یا اینکه فهم آنها برای درك به مسائل جدی زندگی کفایت نمیکند بی خبر از اینکه دنیا عوض شده است و نسل نیز بهمین طریق حالا این انشاء را با انشائی که شما در سی یا چهل سال قبل می نوشتید مقایسه کنید . می بینید که جوانان امروزی براحتی‌مسائل زندگی را درك میکنند ، لمس میکنند و این نکته‌ایست که می تواند در مطالعه روحیه و سطح فکر نسل جوان‌امروزی مورد توجه قرار گیرد.

مسائل روز از نظر نویسندگان اطلاعات

خیابان نفرین شده دولت !

عملیات اجرائی جاده سوم تهران و شمیران ازده روزدیگر آغاز میشود وجاده ۴۵ متری سیدخندان و نارمك نیزبزودی مورداستفاده قرارخواهدگرفت»

خبر جالب و بهجت اثری است ، چه پس از ، احداث و بهره برداری ازدوجاده مذکور که در آینده نزدیکی، انجام خواهد گرفت ، تااندازه محسوسی ازمسنگینی‌بارترافیك در خیابانهای‌تهران‌وشمیران‌و همچنین تهران نوو میدان شهناز ، خواهد کاست وخواه ناخواه برروی ترافیك سایر خیابانهای مرکزی‌شهر نیزاثر خواهد گذاشت پس ازتعیین بودجه احداث جاده سوم و همچنین روحیه‌ای تازه که‌طی یکسال گذشته برای انجام امورد‌رشهرداری تهران‌پیداشده این امیدواری وجوددارد که اینبار مسئله‌احداث‌جاده‌مذکور وانجام بقیه عملیات مربوط به احداث جاده ۴۵ متری سید خندان و نارمك از مرحله حرف بمرحله عمل درآید ، و قدمی در راه تسهیلات امور ترافیك تهران برداشته شود .

خوشبختانه باید یادآورشد، تیم جدید شهرداری که مجری پیاده کردن جاده سوم میباشد کاملا بمشکلات اینکار واقف بوده و پیش‌بینی های لازم و عملی را برای احداث جاده مذکور که سالهاست بصورت افسانه‌ای درآمده و در بوته اجمال افتاده‌بود، بعمل‌آورده‌اند این طوریکه ظواهر امر نشان میدهد مسئله احداث جاده سوم اینبار جدی تلقی شده است.

نکته قابل یادآوری اینست اکنون که شهرداری تهران ، حل مسائل مربوط به امر ترافیك را ضروری و فوری تشخیص داده و قرار است اقداماتی در این زمینه انجام بگیرد ، تکلیف ساکنین‌اطراف و مناطقی که راه عبورشان از خیابان نفرین شده ، دولت قلهك‌میباشد ! ازلحاظ تعریض وسروسامان دادن باین خیابان قدیمی روشن سازد . لازم به تذکر است که بارها درهمین ستون و همچنین ستون مربوط به نامه‌های مردم و گفتگوهای تلفنی وضع این خیابان برای مسئولین امر تشریح و بازگو شده است . ولی متاسفانه تاکنون اقدام مثبتی درباره این امر مهم انجام نگرفته و حتی جوابی هم در این موردباهالی این منطقه داده نشده است و گویا مسئولین امربرای‌تعریض این خیابان منتظر تصویب‌طرح جامع تهران بودند ! بایدتوجه داشت که طرح جامع تهران‌نیز به میمنت و مبارکی تصویب شده‌حال‌باید دید کجای کار لنك است که در مورد تعریض این خیابان که بیشتر نقاطش فاقد پیاده‌رو نیز میباشد،اقدامی صورت نمیگیرد و چرامسئولین امر در اینباره هنوزمهرسکوت برلب میگذارند ؟!

احمد مرادی

یکی از جلوه‌های نوشدن تهران .

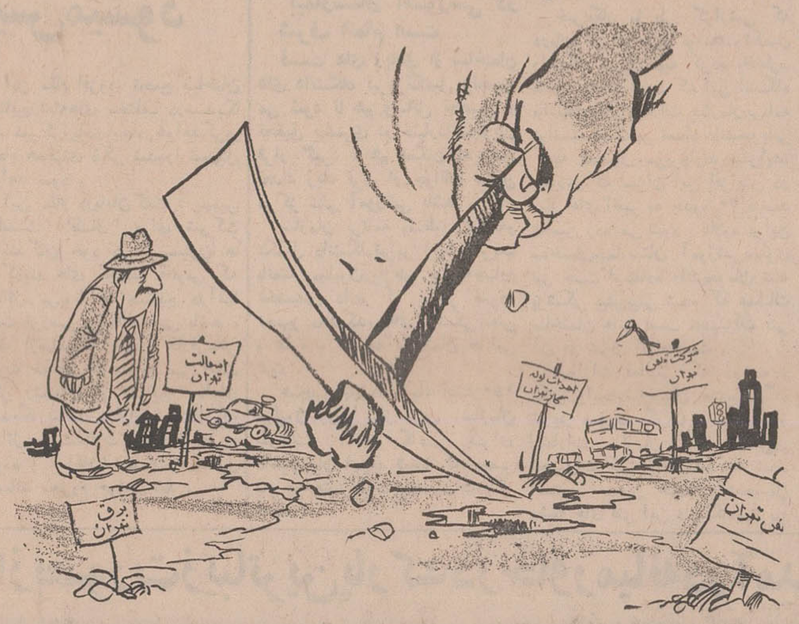

اطلاعات مردم

کمکی گمارده میشود

عطف بشرح مندرج در شماره ۱۳۰۲۱ ـ ۴۸٫۷٫۲۶ آن جریده گرامی در مورد خط ۲۱۵ بامضاء دانش‌آموز صدیقه امینی ، اشعار میدارد . بااینکه تعداد اتوبوسهای خط مذکور بحد کافی میباشد ، مع‌الوصف بمسئولین مربوطه‌دستور داده شد که در ساعات آغاز و تعطیل مدارس اتوبوسهای کمکی به‌آن خط اعزام و در تامین رفاه آیاب وذهاب دانش‌آموزان عزیز دقت و مراقبت بیشتر معمول دارند

اداره اطلاعات و روابط عمومی شرکت واحد

تعهدات انجام شده

احتراما در شماره ۱۳۰۳۳ روز ۴۸٫۸٫۱۱ آن روزنامه محترم‌تحت عنوان «چه کنم» شرحی‌بامضاءآقای اسمعیل قربانی کارگر سد شاه‌عباس کبیرنگاشته شده است .

خواهشمند است دستورفرمائید مراتب ذیل راطبق قانون مطبوعات درپاسخ درج فرمایند .

آقای اسمعیل قربانی بعد از وقوع حادثه‌ای که منجر به شکستگی پای راست او شده‌مدت ها تحت درمان بوده و سرانجام طبق نظر کمیسیون های بدوی و تجدید نظر پزشکی‌از کار افتاده شناخته شده باتوجه به مقررات قانون بیمه‌های اجتماعی‌ماهانه‌مبلغ ۲۱۳۴ ریال مستمری از کار ـ افتادگی باو پرداخت میشود بااین ترتیب سازمان تعهدات خود را نسبت بوی انجام داده است .

اداره روابط عمومی

سیمان بجای اول

عطف بشرح مندرج درشماره ۱۲۹۹۶ ـ ۴۸٫۶٫۲۷ آن جریده گرامی ، تحت‌عنوان (ایستگاه برگردد) بامضاء آقای لطفعلی تفرشی ، لزوما باطلاع میرساند . موضوع انتقال ایستگاه انتهای خط ۱۱۱ درکمیسیون مربوطه مطرح و پس‌از موافقت ایستگاه مزبور مجددابه محل اولیه(خیابان مظهری) منتقل گردید .

اداره اطلاعات و روابط عمومی شرکت واحد

کارمندان برخی از واحد ها تقریبا پایان یافته و کمیته تطبیق درحال حاضر مشغول بررسی پرونده های استخدامی کارمندان کادر فنی و دیگر واحد ها میباشد که پس‌از رسیدگی و تطبیق وضع آنها با آئین‌نامه استخدامی شهرداری‌نسبت بصدور ابلاغ اقدام خواهد شد .

دفتر اطلاعات و روابط عمومی شهرداری . یمینی

تطبیق میشوند

بااحترام عطف بشرح مندرج‌در شماره ۱۳۰۳۳ مورخ یازدهم‌آبانماه ۴۸ آن گرامی نامه تحت عنوان (آئین‌نامه استخدامی شهرداری) بامضای (محبی زاده) پیرامون‌تاخیر در اجرای آئین نامه استخدامی شهرداری ، اشعار میشود ،

امر تطبیق کارمندان باآئین‌نامه استخدامی شهرداری ، درباره عطف به‌مطلب مندرج درشماره ۱۳۰۳۸ ـ ۴۸٫۸٫۴ آن گرامی جریده تحت عنوان«درصف‌اتوبوس خط ۱۰۲» بامضاء فرید ، لزوما باطلاع میرساند .

برابر گزارش سرپرست خط مزبور چون در ساعات اول صبح ازدحام مسافر زیاد است و عده‌ای از مسافرین بمنظور استفاده از صندلی و نشستن از سوارشدن خودداری مینمایند ناگزیر از افرادی که مایل به‌سوارشدن‌بطور ایستاده هستند دعوت به‌سوارشدن میشود مع‌الوصف به‌سرپرست خط مذکور دستور داده شد که‌بمنظور برقراری نظم در ایستگاه موردنظر دقت و مراقبت بیشتری معمول دارند .

اداره اطلاعات و روابط عمومی شرکت واحد

درانتهای اتوبان ۳۱۱۰۸۰

انتهای اتوبان کرج که وارد جاده کن میشود غفلتا خیابان ناهموار کم عرض و تاریك میشود و رانندگان‌که جاده اتوبان را طی کرده‌اند دفعتا دچار دگرگونی و عدم کنترل میشوند . لذا تقاضا دارد حداقل ضمن تجدید اسفالت این قطعه راه نسبت به روشنائی آن مانند جاده اتوبان اقدام فرمایند .

رضوی

مراقبت میشود

عطف به‌مطلب مندرج درشماره ۱۳۰۳۸ ـ ۴۸٫۸٫۴ آن گرامی جریده تحت عنوان«درصف‌اتوبوس خط ۱۰۲» بامضاء فرید ، لزوما باطلاع میرساند .

برابر گزارش سرپرست خط مزبور چون در ساعات اول صبح ازدحام مسافر زیاد است و عده‌ای از مسافرین بمنظور استفاده از صندلی و نشستن از سوارشدن خودداری مینمایند ناگزیر از افرادی که مایل به‌سوارشدن‌بطور ایستاده هستند دعوت به‌سوارشدن میشود مع‌الوصف به‌سرپرست خط مذکور دستور داده شد که‌بمنظور برقراری نظم در ایستگاه موردنظر دقت و مراقبت بیشتری معمول دارند .

اداره اطلاعات و روابط عمومی شرکت واحد

دکتر عطاءاله رامین بعلت کمبود شاگرد رشته ادبی نخواهیم داشت . با توجه به این که میگویند امتحانات‌متفرقه امسال‌نخواهد بود و درنتیجه در آموزشگاه های شبانه کسی درس‌برای امتحانات متفرقه نمی خواند تکلیف داوطلبان رشته ادبی چه میشود. از وزارت‌آموزش و پرورش تقاضا میشود ، نسبت به این امر مهم‌تصمیم عاجلی اتخاذ کند و حداقل درهر بخش یك‌کلاس رشته ادبی دایر کند .

خانم فاطمی

یك پل بگذارید

کوچه کاشانی که خیابان‌کاخ شمالی‌بالای بلوار را به خیابان پهلوی وصل میکند کوچه‌ایست بعرض هشت متر . با توجه باینکه در دوطرف‌کوچه ساکنین محل ماشینهای خود را جلوی منازلشان پارك میکنند قبول میفرمائید که رفت و آمد دوطرفه و دور زدن امکان ندارد . این مشکل را میشود با گذاشتن یك پل مقابل کوچه و اتصال به خیابان پهلوی حل کرد و کوچه‌را یکطرفه و قابل عبور نمود . گویا اعمال نفوذ یکی دونفر از مستاجرین نبش کوچه‌و خیابان پهلوی مانع انجام این خواسته حقه اهالی گردیده است.

امید است شهرداری محل هم آسایش قریب دویست خانواده را باگذاشتن یك پل بر روی جوی کوچه مقابل خیابان پهلوی فراهم کند .

دکتر عطاءاله رامین

درانتهای اتوبان ۳۱۱۰۸۰

انتهای اتوبان کرج که وارد جاده کن میشود غفلتا خیابان ناهموار کم عرض و تاریك میشود و رانندگان‌که جاده اتوبان را طی کرده‌اند دفعتا دچار دگرگونی و عدم کنترل میشوند . لذا تقاضا دارد حداقل ضمن تجدید اسفالت این قطعه راه نسبت به روشنائی آن مانند جاده اتوبان اقدام فرمایند .

رضوی

مراقبت میشود

عطف به‌مطلب مندرج درشماره ۱۳۰۳۸ ـ ۴۸٫۸٫۴ آن گرامی جریده تحت عنوان«درصف‌اتوبوس خط ۱۰۲» بامضاء فرید ، لزوما باطلاع میرساند .

برابر گزارش سرپرست خط مزبور چون در ساعات اول صبح ازدحام مسافر زیاد است و عده‌ای از مسافرین بمنظور استفاده از صندلی و نشستن از سوارشدن خودداری مینمایند ناگزیر از افرادی که مایل به‌سوارشدن‌بطور ایستاده هستند دعوت به‌سوارشدن میشود مع‌الوصف به‌سرپرست خط مذکور دستور داده شد که‌بمنظور برقراری نظم در ایستگاه موردنظر دقت و مراقبت بیشتری معمول دارند .

اداره اطلاعات و روابط عمومی شرکت واحد

دکتر عطاءاله رامین بعلت کمبود شاگرد رشته ادبی نخواهیم داشت . با توجه به این که میگویند امتحانات‌متفرقه امسال‌نخواهد بود و درنتیجه در آموزشگاه های شبانه کسی درس‌برای امتحانات متفرقه نمی خواند تکلیف داوطلبان رشته ادبی چه میشود. از وزارت‌آموزش و پرورش تقاضا میشود ، نسبت به این امر مهم‌تصمیم عاجلی اتخاذ کند و حداقل درهر بخش یك‌کلاس رشته ادبی دایر کند .

خانم فاطمی

بك پل بگذارید

کوچه کاشانی که خیابان‌کاخ شمالی‌بالای بلوار را به خیابان پهلوی وصل میکند کوچه‌ایست بعرض هشت متر . با توجه باینکه در دوطرف‌کوچه ساکنین محل ماشینهای خود را جلوی منازلشان پارك میکنند قبول میفرمائید که رفت و آمد دوطرفه و دور زدن امکان ندارد . این مشکل را میشود با گذاشتن یك پل مقابل کوچه و اتصال به خیابان پهلوی حل کرد و کوچه‌را یکطرفه و قابل

همه روزه ازساعت ۶ تا ۷ بعد ازظهر نظریات شمارا منعکس می کنند

۳۱۱۰۸۰

فضانوردان راندیدیم!

برق خیابان‌صائب منشعب از خیابان کندی مدتهاست که ضعیف است ولی ضعف این برق به آن‌اندازه نیست که‌واقعا نتوان از آن‌استفاده کرد ، بلکه نگرانی اهالی‌از خاموش و روشن شدن آن می باشد .

چند شب قبل هنگام تماشای سفر فضانوردان امریکائی‌به کره ماه ، درست درلحظات حساس برق خاموش میشدو تادو مرتبه روشن شود ، مقداری ازاین برنامه جالب رانمی دیدیم . ازشرکت‌برق تقاضا میشود اگر اشکالی‌در کار برق این منطقه است که باعث خاموش و روشن شدن و بااتصالی میگردد آن را رفع کنند .

خیابان صائب پلاك ۵۷ ـ خانم منصوری

میدان بوذرجمهری ؟

مدت سی سال است که موضوع امتداد یافتن خیابان بوذرجمهری ازطرف غرب ادامه یابد وبخیابان امیریه وصل شود و طبق طرحی که در دوسال اخیر بموقع اجراء گذاشته شده است قرارست انتهای خیابان بوذرجمهری فعلی (محل تلاقی با خیابان شاپور) بصورت میدان‌در آیدوبدین‌منظور شهرداری مقداری از املاك مردم را در خیابان داریك مقابل خریداری کرده و طرح را از انتها شروع باجراء کرده است ، ولی در این مدت دوسال مغازه‌هائیکه مقابل خیابان بوذرجمهری فعلی واقع‌در خیابان شاهپور میباشند و طبق طرح قرار است تخریب و تبدیل بمیدان شود ازپرداخت مال‌الاجاره بمالکین خودداری میکنند و هر موقع که برای دریافت مال‌الاجاره مراجعه‌میشود بعذرآنکه اینجامیدان میشود و شهرداری سرقفلی‌مغازه‌های مارا بپردازد و از آن محل مال‌الاجاره را خواهیم پرداخت چیزی دست مالك را نمی گیرد. مدتهاست که مانده‌ایم معطل که آیا طرح این میدان کی عملی می شود ، آیا از کسبه مزبور بدادگستری شکایت کنیم یااینکه بزودی شهرداری تکلیف را روشن خواهد کرد ؟ بهرصورت مالکین این مغازه ها از شهرداری تقاضا دارند که هرچه زودتر در این‌مورد اقدام کنند و اگر قرار است مغازه ها خراب و محل آن‌تبدیل بمیدان شودزودتر تکلیف موجرو مستاجر را در این منطقه روشن فرمایند .

مهین معین

۳۱۱۰۸۰

قبل‌از زمستان

دراسفند ماه‌سال گذشته سازمان آب‌منطقه‌ای خیابان انتصاریه واقع درامیر آباد را برای لوله‌کشی کند و چندی بعد هم‌کار لوله‌کشی باتمام رسید ، ولی تاکنون مسیر کنده شده اسفالت نگردیده‌و بعلت بارندگیهای اخیرذراین‌مکانها خاکهاانتست کرده و آب باران درآن‌جمع می شود ، لذا تقاضا میشود هریك‌از مسئولین شهرداری باسازمان آب‌که بایستی‌این کاررا انجام‌دهند هرچه‌زودتر مکانهای کنده شده را قبل از فصل حقیقی زمستان اسفالت کنند که اهالی از این ناراحتی خلاص شوند.

مهندس نافع

دستور عمومی بدهند

از بابت تفاوت خارج از مرکز از سال ۳۷ لغایت سال ۴۷ مبلغی در حدود ششهزار تومان طلبکار میباشم و هروقت که مراجعه کرده‌ام ، در جوابم نوشته‌اند که چون «حزو مطالبات است ، جنبه عمومیت دارد » .

من بازنشسته اداره ثبت کل

جدول کلمات متقاطع

شماره ۴۱۹۰

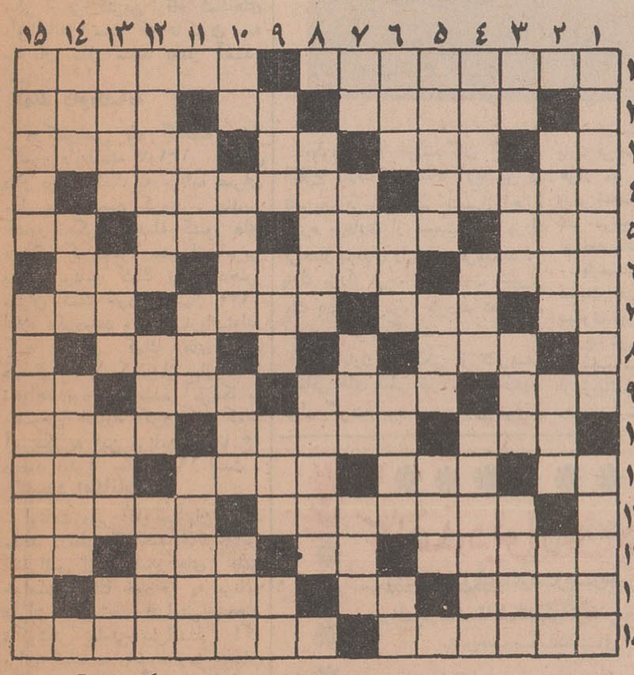

افقی : ۱ـ چای چای خوردن و قلیان کشیدن است‌وبااسمش‌رابطه‌ای ندارد ـ ازخدمتگزاران عالم‌بشریت ۲ـ فروش بطریق امانت ـ برج کج ـ بهشت عنبر سرشت ۳ـ پدرعرب ـ مربوط بزمان‌آینده ـ عددیست معروف ـ حمال است یا وسیله باربری۴ـ روش‌جدید ـ کوه بااین نام در چند نقطه ایران‌هست ۵ـ تیز و قاطع ـ اگر دو نفر در قمار باهم چنین باشند برد و باخت بینشان رد وبدل نمیشود ـ دانه وعلف هرز در برنج ـ اولین ماه زمستان ۶ـ قانون حرکت آنرا گالیله کشف کرد ـ اپرائی که چند روز قبل در تهران بروی صحنه آمد ـ ساز ملی‌ایران است یا تیره و تازیك ۷ـ یار ومددکار مرد ـ خوردن ـ حرف تعلیل ـ عضو نفس‌کش ۸ـ حرف ندا ـ قبله مسلمانان در این شهر است ۹ـ همراه با نوش است ومخالف آن ـ فصلش هم اکنون است ـ پدر بزرك ـ آرامش نام‌کتابی است از شولوخف ۱۰ـ سه‌دی آنرا مایه عیش آدمی دانسته ـ آب‌آلوی خشکیده ـ جای ثابت ندارد ۱۱ـ زیاد نیست ـ از مارکهای اتومبیل ـ فریادی از ته دل ـ پاك و پاکیزه و تبرئه شده ۱۲ـ گذرنامه ـ ازبیماری های مغزی ۱۳ ـ آخرین پادشاه خاندان محمدعلی پاشا ـ ضمیر مفرد غایب ـ باکند بمعنی جستجو است ـ حرف همراهی ۱۴ـ از راه رسیدن ـ گرفتن ازراه‌هوا ـ به‌مربا میزنند که خوشبو شود ۱۵ـ شاعر گوید در جهان قوی دستند ـ حلوای دکان بقالی .

عمودی : ۱ـ نمایشنامه‌ای از گوگول ـ مظهر سردی وسپیدی۲ـ از القاب فرنگی ـ سنك تزئینی ـ عقاید و نظریات ۳ـ حرف تعجب ـ و اینهم حرف تنبیه ـ لقب شاهان پارت ـ کشوری کوچك بود وبعدها موجب وحدت آلمان شد ۴ـ همان است که هست ـ از بیماریهای پوستی ـ رابطه داشتن ونامه نوشتن ۵ـ عنوانی برای خانمها ـ حرف آرزو ـ نظم و ترتیب ۶ـ فوری و زود ـ مرغی است بلند پرواز ـ جائی برای وقت‌کشتن و قمارکردن ـ بیخ و ریشه ۷ـ از حروف‌نفی ـ این واژه را بجای‌صفحه وضع کرده‌بودند ـ کشتی جنگی ـ پارچه نازك ۸ـ موفق وفائق ـ دالان منزل ۹ـ نهی از آمدن میکند ـ میوه پرویتامین ـ ضربه‌ای به‌توپ ـ بیکار وبیعار ۱۰ـ راهی برروی‌آب ـ عدد نغمه خوان ـ منطقه‌ای در مازندران ـ پوکر باز درجلو مینهد ۱۱ـ دست نخورده ـ بیسواد ـ از اصطلاحات فیزیکی ۱۲ـ آسمانها ـ جام شراب ـ خواب خوش ۱۳ـ شاخه‌ای از نژاد ـ وسیله نجاری و آهنگری ـ خشك ـ طایفه‌ای در ایران ۱۴ـ منطقه‌ای بین تهران و شمیران ـ فارسی‌که ما به‌آن‌سخن میگوئیم ـ شهری در فارس ۱۵ ـ نور و ضیاء ـ ایران شناسی معروف فرانسوی که اخیرا فوت کرد .

حل جدول شماره ۴۱۸۹

تقویم اطلاعات

شنبه ـ اول آذر ماه ۱۳۴۸ـ
یازدهم رمضان ۱۳۸۹ ـ بیست و دوم نوامبر ۱۹۶۹

ساعات شرعی

توپ افطار

وتوپ سحر

★ توپ افطار ساعت ۵ و ۱۴ دقیقه

★ توپ سحر (فردا) ساعت ۵ و ۱۰ دقیقه

★ طلوع آفتاب (فردا) ساعت ۶ و ۴۵ دقیقه

★ ظهر شرعی (فردا) ساعت ۱۱ و ۵۱ دقیقه

تلویزیون ایران

برنامه اول

برنامه امشب

۱۰ـ۱۷ اعلام برنامه
ـ اذان افطار
ـ تلاوت آیاتی از کلام‌الله مجید
ـ سخنرانی مذهبی
ـ اشعار مذهبی

صاحبان صنایع وبازرگانان اظهار عقیده میکنند :

اطاق صنایع و بازرگانی بقدرت بیشتر نیاز دارد

فترت دو اطاق نباید طولانی شود ماده واحده ادغام ممکن است تغییراتی پیدا کند .

احتمال دارد آئین نامه اطاق جدید تا قبل از اسفند ماه تصویب شود

آقای محمد خسروشاهی رئیس فدراسیون اتاقهای بازرگانی کشور ضیافتی به چای بافتخار نمایندگان کمیته مشاورین کنفرانس بین المللی کشمش داد .

در این ضیافت که عصر چهارشنبه ترتیب یافت نمایندگان کشورهای ترکیه و یونان وامریکاواسترالیا وافریقای جنوبی وعده‌ای ازبازرگانان وصاحبان صنایع ونمایندگان مطبوعات حضور داشتند . مسئله گرم مورد بحث میهمانان ایرانی این ضیافت موضوع ادغام دو اطاق بود.

دراین مورد ضمن آنکه اعضای اطاق و تجار خبرهای موثقی بهم می دادند معهذا از اصل موضوع چندان باخبر نبودند و حتی مطالبی که بنمایندگان مطبوعات می گفتند همانهائی بود که در روزهای گذشته درروزنامه اطلاعات منعکس شده بود .رویهمرفته بازرگانان وصاحبان صنایع ادغام را مسئله ضروری و مفید تشخیص میدادند ولی اظهار نگرانی میشد که اولافترت طولانی شود وثانیا اطاق مشترك جدیدهم مثل دو اتاق موجود فاقد تضمین کافی در پیشبرد نظرات بازرگانان و صاحبان صنایع باشد .

بازرگانان و صاحبان صنایع معتقدند که اگر تصمیمات دواتاق ضمانت اجرائی ندارد ، بایددرآئین نامه باطاق قدرت بیشتری داده‌شود و هرنوع تدابیری که برای تاسیس یك اطاق سالم‌لازم‌است اتخاذ گردد و قدرت لازم به‌آن‌داده شود،تا اگر مورد مشورت‌قرارمی گیرد ،مشورت صحیح باشد و مبدل بیك سازمان دنباله‌رو وتوجیهی و توصیفی‌نگردد.

خبرنگار ما در همین جلسه از آقای خسروشاهی در مورد ملاقات‌با آقای وزیراقتصادسئوال کرد.آقای خسروشاهی گفت «مطالب بطور خلاصه همان است که در روزنامه اطلاعات نوشته شده .در این‌جلسه آقای وزیر اقتصاد هدف‌وسیاست دولت را از ادغام دو اطاق تشریح کردو آنرابرای تسریع اقتصادفعلی ضروری دانست .

مطالعات وزیراقتصاد

گزارش خبرنگار ماحاکی‌است که مطالعات وزیر اقتصاد در مورد لایحه ادغام دو اطاق کماکان ادامه دارد .وزیر اقتصاد ضمنامذاکراتی باسناتور دکتر طاهر ضیائی رئیس اطاق صنایع نیز بعمل آورد .

براساس مطالعات وزیر اقتصاد، در ماده واحد و ٦ تبصره تهیه‌شده ادغام، ممکن است تغییراتی پیدا کند . راجع به تعهدات دواطاق و مسئله که‌سه‌درهزار مالیات که‌یکی از منابع درآمد دواطاق محسوب‌می شود و مواردی نظیر آن تبصره‌هائی وجود دارد که تکلیف همه آنهارا روشن می کند .

ظاهرا اطاقها هریك بهمین نحو تا تصویب نهائی آئین نامه در کمیسیون مشترك مجلسین باقی خواهند بود و پس از تصویب‌لایحه ادغام در مرحله اول با انتصاب‌یك مسئول ادغام دواطاق عملی میشود. سپس‌انتخابات طبق‌آئین‌نامه‌مصوبه انجام خواهد گرفت. تارسمیت‌یافتن اتاق جدید، هیئت های رئیسه اطاق بازرگانی و صنایع کار خودراادامه خواهند داد .

قبل ازاسفند

خبرنگار ما اضافه می کند : در صورتی که آئین‌نامه تا اسفند ماه عملی نشود ، در اسفندماه‌دوره نهم اطاق بازرگانی پایان خواهد یافت‌و براساس مقررات موجود هیئت رئیسه فعلی تا انتخاب هیئت رئیسه جدید کار هارا اداره خواهد کرد.

اما اطاق صنایع و معادن چون اخیرا انتخابات آن انجام یافته،از این لحاظ محدودیتی ندارد وبهمین جهت پیش بینی میشود آئین‌نامه قبل‌ازپایان دوره نهم اطاق‌بازرگانی تصویب وبموقع اجرا در آید .

براساس اقدامات اطاق صنایع ومعادن

سندیکاهای کارفرمائی جدیدی تأسیس میشود

یك مقام اطاق صنایع و معادن ایران اظهار داشت : برای تقویت سندیکا های کارفرمائی موجود و تشکیل سندیکا های کارفرمائی جدید ، توسط رشته های مختلف صنایع تصمیماتی اتخاذ شده و اطاق دراین جهت اقداماتی بعمل خواهد آورد که موجب تاسیس سندیکا های جدید و توسعه کار سندیکا های موجود خواهدشد .

این مقام یادآور شدکه تشکیل سندیکا های مزبوریك امرقانونی و مفید میباشد به‌پیش برد هدفها وبرنامه های توسعه اقتصادی کمك موثری خواهدکردو امکان‌بیشتری خواهد داد که‌با کمك سندیکاها، دربهبود کیفیت کالا های تولیدی و افزایش تولید و تقلیل قیمت‌ها اقدامات وسیع انجام گیرد .

این مقام افزود: تجمع صاحبان صنایع‌رشته‌های مختلف درسندیکا ها، تمرکززیادی‌ایجاد خواهدکردو انجام هدفهای ذکر شده‌را تسهیل خواهد نمود .

این مقام درپایان گفت : بهمین مناسبت اطاق برای شرکت نمایندگان خود در کمیسیون ها و کمیته های مختلف قانونی که مسائل مربوط به صنایع درآنها تحت بررسی و مطالعه می باشد ، فقط ازسندیکا های کارفرمائی دعوت خواهد کرد و بدیهی است اگر رشته‌ای از صنایع دارای سندیکا نباشد ، ازاین امتیاز که مسائل و مشکلات خود را مطرح نموده و باطلاع مقامات مسئول برساند محروم خواهد شد .

آئین‌نامه اعتبارات بانك کشاورزی تغییر کرد

بانك کشاورزی ایران بمنظور این که برخلاف گذشته دهقانانیکه قادر به معرفی وثیقه ملکی نیستند ، بتوانند برای تامین احتیاجات خوداز امکانات بانك‌استفاده نمایند درآئین‌نامه اعتبارات خود تغییراتی بوجود آورد به نحوی که درحال حاضر عموم دهقانان خوش حساب قادرند بامعرفی ضامن که‌آنهم دهقان دیگری است ، ازاعتبارات بانك استفاده نمایند بهمین جهت ازجمع ۲۸۴ میلیون‌ریال وام پرداختی بانك درشهریورماه چهل وهشت ۲۲۹ میلیون ریال آنراوام ضمانتی یعنی وامی که‌زارع درقبال معرفی ضامن دریافت کرده تشکیل داده است .

کمك ایران

به برنامه عمران ملل متحد افزایش مییابد

اوتانت : جهان امروز بصورت یك تن واحد در آمده است

درکنفرانسی که اخیرا درمقر سازمان ملل‌متحدبمنظور اعلام کمك های مالی‌کشور های عضوسازمان ملل برای طرحهای برنامه عمران ملل‌متحد درسال ۱۹۷۰ تشکیل شده‌بود .دولت ایران‌اعلام کردکه میزان کمك خود را به‌این برنامه به میزان ۳۵ درصد افزایش می‌دهد و سهمیه خود را که درسال ۱۹۶۹ بالغ بر ۴۳۰ هزار دلاربود در سال ۱۹۷۰ به ۵۸۵ هزار دلار خواهد رساند . ایران در واقع در سال گذشته نیز در نظر داشت سهمیه خود را برای سال ۱۹۶۹ نیز افزایش دهد ولی بعلت وقوع زلزله سهمگین‌خراسان این‌افزایش صورت نگرفت .

تصورمیرود کمك‌های داوطلبانه ۱۰۰ کشور عضو برنامه عمران ملل‌متحد برای سال ۱۹۷۰ بالغ بر ۲۳۸ میلیون دلار شود . این رقم شامل تعهدات قطعی‌و تخمین هائیست که‌در کنفرانس سالانه‌برنامه عمران ملل متحد اعلام شده است و ۲۱ درصد بیش‌از۱۹۷٫۵ میلیون دلاریست که برای سال ۱۹۶۹ تعهد شده بود . این رقم‌همچنین یکی از بزرگترین ارقام کمك‌های داوطلبانه ایست که تاکنون به سازمان ملل متحد بعمل آمده است .

کمك داوطلبانه

درکنفرانس ماه گذشته ۹۸ کشور داوطلبانه ۱۳۱٫۷ میلیون دلار برای کمك به برنامه عمران ملل متحد تعهد کردند . چندین کشور دیگر از جمله کشور های بزرگی که معمولا بیش ازسایرین به‌این برنامه کمك نموده‌اندهنوز میزان کمك خود رادرسال ۱۹۷۰ اعلام نکرده‌اند ولی اظهارداشته‌اند که میزان کمك های آنها درسال ۱۹۷۰ کمتر از سال۱۹۶۹ نخواهد بود . نماینده آمریکا به خصوص اشاره کرد که کمك آمریکا به این برنامه تقریبا ۴۳ درصد بیش‌از سال ۱۹۶۹ است .

کمبود امکانات

اوتانت دبیر کل سازمان ملل‌متحد درنطق افتتاحیه خود دراین کنفرانس از کشور های عضو خواست کمك خود را به برنامه عمران ملل‌متحد افزایش دهند تاکوشش تعاونی بین‌المللی راکه برای کمك به دوسوم ازمردم‌جهان برای بهبود وضع آنها بمیزان‌قابل ملاحظه‌ای بعمل می آید استمرارو توسعه و تنوع بخشند .

اوتانت افزود که جهان امروز، ازهمه لحاظ مهم ، بصورت یك تن واحد درآمده استو غیرممکنست که بدون توجه به منافع سایرین بتوان به دوسوم مردم نیازمندجهان کمك نمود . بدین ترتیب ، فقط کشورهای‌فقیر نیستند که ازهمکاری خود بابرنامه عمران‌ملل متحدسود می برند بلکه تمام جامعه بشریت ازاین همکاری سود میبرد و از کمك های دراز مدتی که برنامه عمران ملل‌متحد به توسعه مستمر اقتصادجهان‌مینمایدهمچنان‌بهره‌مند خواهد شد .

دانشگاه تبریز تکمیل وتجهیز میشود

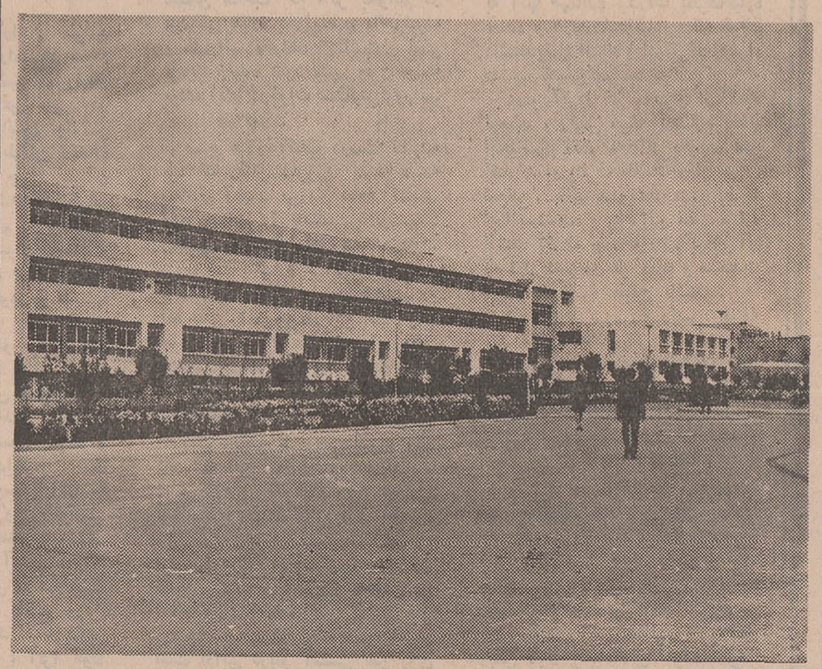

قسمتی از ساختمان های جدید دانشگاه تبریز

● یك خوابگاه‌ششصدنفری برای دانشجویان احداث شده و ساختمان یك بیمارستان آموزشی در شرف اتمام است

قسمت های زیادی از ساختمان های دانشگاه تبریزتکمیل وتجهیز می شود تا هم وسائل تحصیل و تحقیق بیشتری دراختیاردانشجویان قرار گیرد ، هم امکان پذیرفتن تعداد زیاد تری از جوانان دراین مرکز عالی آموزشی باشد .

سازمان برنامه بمنظور توسعه‌و تکمیل دانشگاه‌تبریز اعتباری‌قریب پانصد میلیون‌ریال‌طی برنامه‌چهارم تخصیص داده که بیشتر صرف تجهیز دانشکده های پزشکی ،فنی و علوم و توسعه ساختمان ها می شود .

همچنین باپرداخت‌یك اعتبار۱۵۰ میلیون ریالی از طرف سازمان برنامه ، خوابگاهی برای دانشجویان ایجاد شده که مجهز به حرارت‌مرکزی وتاسیسات‌دیگر است .

این خوابگاه گنجایش بیش از ۶۰۰ نفر دانشجو را دارد وسطح زیربنا به ٤ هزار متر مربع بالغ است .

خبرنگار ما طی گزارشی که درباره اجرای طرح توسعه وتکمیل دانشگاه تبریز تهیه کرده ،خاطرنشان ساخته است که این‌دانشگاه بااستفاده‌از اعتبارات سازمان‌برنامه توانسته است بر تعداد دانشجویانی که‌به تحصیل می‌پردازند بیفزاید، بطوری که میزان این افزایش در سال های اخیر به حدود ۳۰ درصد تخمین زده می شود . علاوه براین ساختمان‌بیمارستان آموزشی‌پهلوی نیز جهت استفاده دانشجویان‌رشته پزشکی پیش‌بینی شده که عملیات ساختمان ها و نصب تجهیزات فنی آن در شرف اتمام است .

بموازات فعالیتی که در مورد تکمیل‌وایجادساختمان های‌دانشگاه تبریز صورت گرفته ، مبالغی از اعتبارات سازمان برنامه صرف تجهیزات فنی دانشکده ها شده است . بهمین جهت دانشجویان رشته های فنی این دانشگاه‌بهترین وسائل فنی آموزشی را دراختیار دارند .

خبرنگار ما خلاصه کار های انجام شده در دانشگاه تبریز را چنین گزارش میدهد : تحویل ساختمان های دانشسرای عالی ، دانشکده فنی ، محوطه سازی ، دانشکده کشاورزی، سلف‌سرویس، خوابگاه و تجهیزات مربوط به‌این ساختمان ها .

در پایان‌این گزارش اشاره‌شده که مقامات سازمان برنامه‌هم‌اکنون مشغول‌مطالعات‌وسیعی جهت‌توسعه و تجهیز بیشتر این نمایشگاه هستند . طرحی دراین زمینه‌تدوین گردیده که پس از تصویب و بررسی نهائی ، تسلیم هیئت عامل برنامه می شود تا با تخصیص‌اعتبار کافی ، مقدمات اجرای آنرا فراهم سازد .

بااجرای طرح مزبور امکان آن خواهد بود که در این دانشگاه تعداد بیشتری دانشجو در رشته های مختلف پذیرفته شوند و به تحصیل پردازند .

پارك فرحناز پهلوی شیراز بصورت زیباترین پارك درخاورمیانه درآمده است

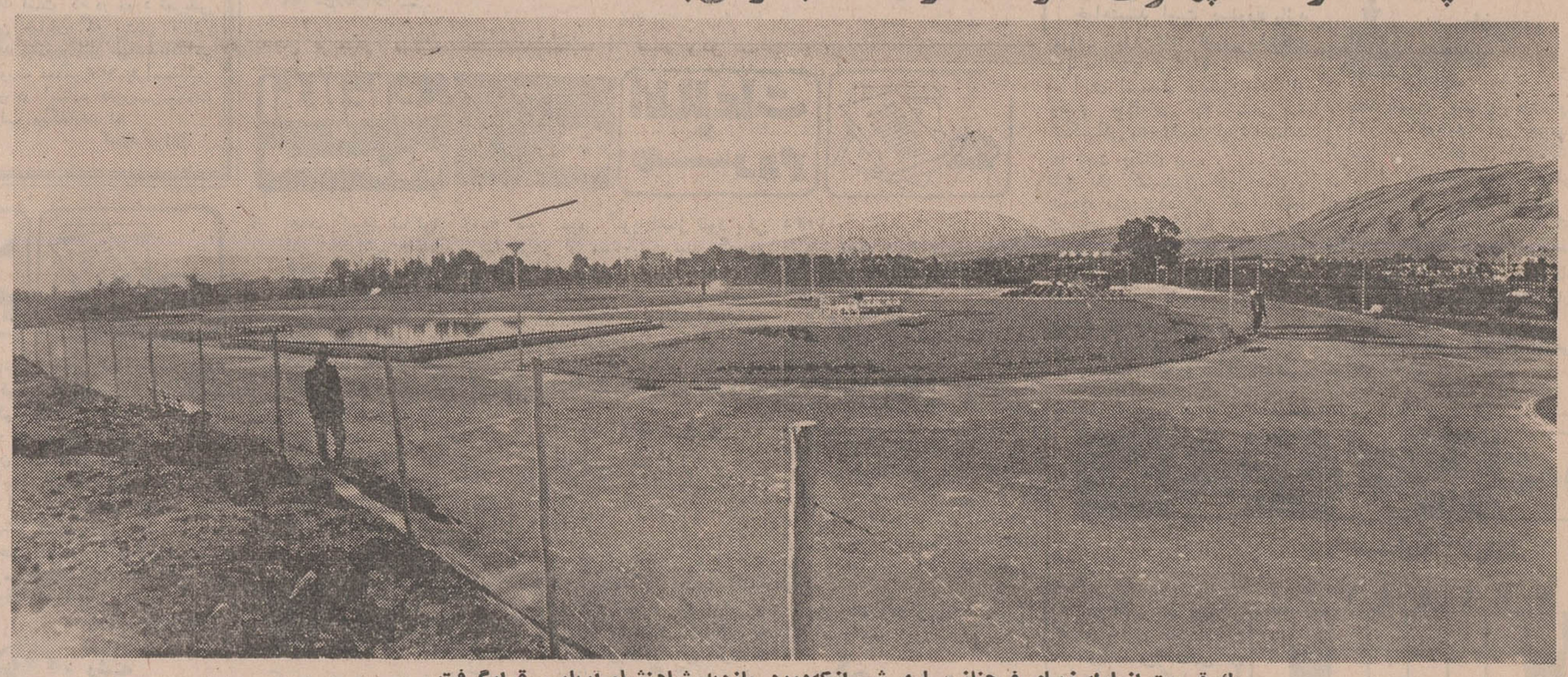

یك قسمت ازپارك زیبای فرحناز پهلوی شیرازکه‌مورد بازدید شاهنشاه آریامهر قرارگرفت

بطوریکه خوانندگان ارجمند اطلاع دارند شاهنشاه آریامهر در تشریف فرمائی اخیر بشیراز اجازه بهره برداری از قسمت پارك بزرك فرحناز پهلوی را صادر فرمودند . پارك بزرك فرحناز پهلوی شیراز یك بار دیگرمورد بازدید شاهنشاه آریامهر قرار گرفت.

این پارك در یکی از تشریف فرمائی های قبلی نیز مورد بازدید قرار گرفته بود . در آن موقع پارك فرحناز پهلوی شیرازفقط۱۱۹ هزار متر مربع وسعت داشت که بامر شاهنشاه آریامهر از۱۱۹هزار متر مربع به ۲۳۰ هزار مترمربع توسعه یافت .

با صدور اجازه بهره‌برداری از قسمت جدید پارك بزرك فرحناز پهلوی این پارك یکی ازوسیع‌ترین و زیبا ترین پارك های خاورمیانه بحساب میاید و درآن مجموعه‌ای از زیبائیهای گوناگون و وسائل رفاه و آسایش مردم وجود دارد .

پارك ۲۳۰ هزارمتری‌شیرازدارای دو چرخ فلك عظیم و دو ریل‌بزرك برقی و سایر وسائل بازی‌جهت استفاده کودکان میباشد .

در این پارك یك دریاچه‌مصنوعی وجود دارد که بزرگترین‌فواره‌های خاور میانه در وسط آن قرار داردو تعداد زیادی آب نما با اشکال گوناگون و فواره های زیبا-محوطه های مخصوص خوراك خوری بامیز و صندلی های مناسب و کیوسك های فروش اغذیه نیمکت های مخصوص استراحت و کت هائی بسبك قدیم که‌برای نشستن‌خانواده هائی که مایلند بطور دست جمعی غذا صرف نمایند از جمله امتیازاتی است که در کمتر پارکی دیده‌می شود .در شمال پارك بزرك فرحناز پهلوی یك نمایشگاه بزرك دردست اتمام است که بطرز بسیارآبرومند و مجللی ساخته شده و از آن برای نمایش صنایع دستی محلی استفاده خواهد شد .

چند جنگل مصنوعی و دو تپه‌رز و چند باغ رز دیگر ویك‌نارنجستان بزیبائی های این پارك افزوده‌است.

۱۳۰ هزار متر مربع از این‌پارك را فضای سبز تشکیل میدهد که در تلطیف‌هوای شهر سهم بسزائی دارد .

در قسمت جنوبی این پارك قطعه زمینی به مساحت ۱۵ هزار متر مربع برای احداث یك هتل بزرك وآبرومند در نظر گرفته شده‌است که برای جشنهای دو هزار وپانصد ساله مورد استفاده قرار خواهد گرفت .

جالب اینکه این پارك با توجه به گرفتاریهای مالی شهرداری در نهایت صرفه جوئی‌ودر کمال‌سرعت ساخته شده که این خود مورد توجه بسیار اولیاء امر قرار گرفته است .

پارك بزرك فرحناز پهلوی رایك خیابان کمربندی احاطه کرده‌است که چهار در پارك به خیابان های اطراف باز میشود.شاهنشاه‌آریامهر هنگام بازدید ازاین پارك ضمن‌ابراز رضایت اجازه بهره برداری‌ازقسمت جدید آنرا که بامر معظم‌له بپارك ضمیمه شده است صادر فرمودند.

پس از اینکه شاهنشاه آریامهر از بازدید شیراز به تهران تشریف فرما شدند در جلسه‌ایکه . در دفتر کار آقای صدری استاندار فارس تشکیل گردید .آقای بهبهانی شهردار آقایان افراسیابی و دیرین معاونین شهرداری و رئیس دفتر مهندسی استان و مسئولان کادر اجرائی شهرداری حضورپیدا کردند در این جلسه آقای صدری‌استاندار فارس اظهار داشت که با نهایت مسرت باید به اطلاع برسانم که در تشریف فرمائی اخیر شاهنشاه آریامهر بشیراز عملیات عمران شهری‌واقدامات‌انجام‌شده‌شهرداری مورد رضایت ذات پاك ملوکانه قرار گرفت و از این بابت ابراز رضایت فرمودند استاندار فارس ضمن ابلاغ مراحم مبارك ملوکانه به شهردار و انجمن شهر گفت اطمینان دارم که آقایان از کارهائی که با نهایت سرعت انجام داده‌اید احساس خستگی نمی کنید زیرا این افتخار را داریم که‌اوامرمطاع شاهنشاه آریامهر را بنحو مطلوب اجرا کرده‌ایم .

استاندار فارس ضمن قدردانی‌از آقای بهبهانی شهردار به‌آمادگی هرچه بیشتر شیراز برای برگزاری جشن های دوهزار و پانصد ساله شاهنشاهی ایران اشاره نموده و تذکراتی در این مورددادنظیرهمین جلسه با حضور رئیس‌واعضاءانجمن شهر شیراز در دفتر کار آقای استاندار تشکیل گردید واستاندار فارس از همکاریهای موثر انجمن شهر با شهرداری قدردانی‌نمود.

استخدام

چندنفر کارگر تعمیر آبگرمکن و بخاری مورد نیاز است ۷۹۶۱۰۳

بیمارستان مسعودی مخصوص کودکان
واقع در چهار راه عباسی‌احتیاج بیکنفر پزشك متخصص اطفال داره مراجعین از ساعت۱۰ صبح تا۲ بعد از ظهر مراجعه فرمایند.

دکوراسیون اوکی
بتعدادی ویزیتور مرد و زن با حقوق ثابت نیازمند است تلفن ۷۶۲۶۰۷
۱-٤ آ-۳۳۷۰

کارخانجات اتومبیل‌سازی آریا . شاهین و جیپ‌استخدام می کند
۱- مهندس میکانیك و مهندس ابزار آشنا بزبان انگلیسی
۲- تکنسین آشنائی کامل به تعمیر ماشین آلات آشنا بزبان انگلیسی
۳- قالبساز درجه ۱ با پنج سال سابقه کار
٤- قالب بند پرس با پنج سال سابقه کار
۵ - صافکار درجه ۱
٦- پرسکار
۷- راننده پایه دوم همگانی با تحصیلات ششم ابتدائی
۸- میکانیك درجه ۱
واجدین شرایط میتوانند با در دست داشتن مدارك تحصیلی و برك خاتمه خدمت یا معافیت دائم همه روزه باستثناء روز های تعطیل از ساعت ۸ صبح الی ٤ بعداز ظهر بکارگزینی کارخانجات جیپ و آریا . شاهین واقع در کیلومتر ۱٤ جاده کرج مراجعه نمایند .

چندنفر کارگر فرنگی‌ساز
قابل که دارای سوابق کار باشند استخدام میشوند داوطلبان با تلفن ۹۵۳٤۹۰ از ساعت ۹ تا ۱۲ صبح تماس بگیرند
۱-٤ آ- ۳۳۱۵

یك شرکت‌بزرك تولیدی یك نفر رئیس کارگزینی که تجربه کافی داشته باشد با حقوق مکفی استخدام مینماید . داوطلبان مشخصات کامل خودرا بصندوق پستی ۳٤۳۲ ارسال نمایند .
۱-۲ آ-۵۷۸۱۲

استخدام می شود
بیمارستانی احتیاج به یکنفر کارمند برای تصدی امور دفتر و کارگزینی با شرایط زیر دارد:
۱- حداقل تحصیلات دیپلم ششم متوسطه و دارای گواهی‌نامه امور دفتری و کارگزینی و تجربه لازم . ۲- سن بین ۳۵-۲۵ سال واجدین‌شرایط‌میتوانند باصندوق پستی ۱٤٫۱۳۵۳ مکاتبه فرمائید
آ- ۲٦۱۰۱

پرستار باتجربه برای بچه
۵ماهه تلفن صبحها ٦۹۹۹۵
۱-۳ آ-۲٦۱۵۱

کارمند ساده با معلومات
بالاتر از سیکل اول و تعدادی کارگر نقاش مورد نیاز است داوطلبان به خیابان ویلاخیابان دامغان شماره ٦ شرکت ساراول مراجعه نمایند .
۱-۳ آ-۵۸۲۸۸

یك واحد تولیدی چند نفر فروشنده مردباشرایط زیراستخدام می کند .
۱- سابقه فروش (ویزیتوری) داشته باشند
۲-دارا بودن‌برك خاتمه‌خدمت یامعافی دائم
۳- تحصیلات ششم متوسطه
٤- دارا بودن ضامن معتبر
۵- سن حداقل ۲۳ حداکثر ۳۵ سال
واجدین شرایط روز دوشنبه سوم آذر بین ساعت ٤ تا ٦بعد از ظهر به غرب راه آهن‌خیابان کشتارگاه شماره ۱۵۱ مراجعه نمایند .
۱-۲ آ-۵۸۱۱۲

دکتر داروساز
جهت علی‌آباد وسایر نقاط مورد نیاز است تلفن ۳۳٦٤۵۰
۱-۲ آ-۳٤۸۸

کلاس نقشه‌برداری
دوره جدید کلاس نقشه‌برداری از۵ آذرماه بااستفاده از مدرنترین دوربینهای نقشه‌برداری و لوازم کامل تشکیل‌میشود. قبلانامنویسی فرمائید .

کلاس خیاطی
دوره جدید کلاس خیاطی با استفاده‌از جدیدترین روش‌ابداعی گرلاوین پاریس از نهم آذر ماه تشکیل میشود ، قبلا نامنویسی فرمائید .

کلاس رادیو تلویزیون
دوره جدید کلاس رادیو تلویزیون از تاریخ ۱۹ آذر ماه با استفاده از مدرن‌ترین وسائل الکترونیك در کاخ دانش‌تشکیل میشود. بهریك ازشاگردان یکدستگاه‌رادیو ۵لامپ دوموج مجانا برای مونتاژ داده میشود . قبلا نامنویسی فرمائید.

آگهی مدرسه گرلاوین
از کلیه فارغ‌التحصیلان کلاسهای خیاطی کاخ دانش‌دعوت میشود برای شرکت در مراسم امتحانات‌مجددکه وسیله‌نمایندگان مدرسه گرلاوین پاریس در تهران انجام میگردد بدفتر کاخ دانش مراجعه نمایند کسانیکه در این امتحان موفق شوند از مدرسه گرلاوین پاریس دیپلم دریافت خواهند داشت .
کاخ دانش‌نماینده رسمی مدرسه گرلاوین‌پاریس
کاخ دانش
خیابان نادری پاساژ معتمد خیابان‌فرانسه . کوچه مرجان،
آ-٤۸۲۳۲

دربازکن برقی
بکد B.K.D
مشهورترین نام درجهان
بامناسبترین قیمت وبهترین شرایط
مرکزفروش ونصب : شرکت بکد
خیابان پهلوی - مقابل پارك ساعی شماره ٦۸۰
تلفن : ٦۲۷۸۸۲ - ٦۲۸۷۷٤
نمایندگان فروش درشهرستان

مشهد	مؤسسه‌اف.کا	تلفن	۳۹۱۰
شیراز	نمایندگی بکد	〃	۳٤۲۳
اصفهان	بنگاه‌اصفهان	〃	۹۱٤٦۲
کرمانشاه	بازرگانی بهدار	〃	۵۹۵۱
گرگان	الکتریکی نشاط	〃	٤۲۲۱
رفسنجان	شرکت زیبا	〃	٦۳۷
کرج	دفترفنی تزئین	〃	۲٤۲۵

درشهرستانهائی که نمایندگی نداریم نمایندگی قبول میشود

لوازم جدید تاسیسات شوفاژ ساختمانی
SPECK اشپك آلمانی تقویت کننده های فشار آب برای یکسان رسیدن آب بطبقات مختلف ساختمانهای چندین طبقه - لطفا برای خرید و ملاحظه بشرکت تاسیسات نوین - خیابان فردوسی جنوبی شماره ۳۳۷ مراجعه نمائید .
تلفن ۳۰٤۳۱۰ عنوان تلگرافی کلین

خط‌کشتیرانی N·C·H·P· Paris هاورز - پاریس

کشتی «ویل دور وئن»
کشتی «ویل دوروئن» قرار است برای تخلیه کالای وارداتی روز ۲۸نوامبر باحدودتاریخ مزبورواردبندرشاهپوریاخرمشهرشود. تاریخ قطعی ورود کشتی بعداآگهی خواهد شد .
شرکت گری مکنزی محدود
تهران تلفنهای ۳۱٤۱۵٦٫۵۹ خرمشهر تلفن ۲۷۵۰

آگهی استخدام رسمی
هواپیمائی کل کشوری جهت خدمت در شهرستان آبادان تعدادیکنفر ماشین نویس‌بایگان حداقل دارای گواهینامه سوم متوسطه وگواهینامه ماشین‌نویسی باشند برطبق مفاد قانون استخدام کشوری ازطریق امتحان و مسابقه درگروه موقت شغلی (۲) استخدام مینماید . داوطلبان میتوانندفرم زیررا پر کرده‌و همراه دوقطعه‌عکس ٤×٦ باپست سفارشی حداکثر تاتاریخ پانزده روز پس‌ازانتشار این آگهی به دفتر فرودگاه آبادان واقع درشهرستان مزبور ارسال دارند .
کارمندان رسمی دولت بایستی موافقت نامه کتبی سازمان متبوع خودرادایر بشرکت درامتحان ضمیمه فرم نمایند تاریخ‌و محل امتحان بعدابوسیله دعوتنامه یادرهمین روزنامه آگهی خواهد شد .
هواپیمائی کل کشوری - فرودگاه آبادان

نام‌ونام خانوادگی نام پدر شماره ومحل‌صدورشناسنامه
تاریخ تولد آخرین مدرك تحصیلی رشته تحصیلی
وضع نظام وظیفه آدرس کامل پستی
۱-۳ آ-۵۷۹۸۲ امضاء

کاغذدیواری دکورا
یک لاقابل شستشومترمربع ۲۰ ریال
دوبل برجسته قابل شستشومترمربع ٤۰ ریال
بامراجعه به تلفنهای
۵۰۱۸۵-۲٤۰۸۰-۷٦۲۳۸۳
کاتالوگ مخصوص دکوراجهت مشاهده شما ارسال میگردد
دفتر کارخانه ونمایشگاه تخت جمشید مقابل سفارت آمریکا

تجدید آگهی مناقصه شماره ۱۰
تاریخ صدور آگهی ٤۸٫۸٫۲۷
اداره اردنانس‌نیروی‌زمینی شاهنشاهی مقدار ۵٦ قلم آهن‌آلات موردنیاز را ازطریق مناقصه خریداری می نماید.
پیشنهاد دهندگان میتوانند همه‌روزه باستثنای‌روزهای تعطیل با مراجعه به انتظامات اداره اردنانس نیروی زمینی شاهنشاهی برك شرائط و مشخصات اجناس مورد معامله را دریافت وپیشنهاد خود را طبق‌مفاد مندرج در شرائط تنظیم و تا آخر وقت‌اداری روز ۲٤٫۹٫٤۸به دفتر اداره اردنانس واقع در عباس آباد تحویل دهند . م‌الف ۹۱۵۳
اداره مناقصه گذار :
اردنانس نیروی زمینی شاهنشاهی
۱-۲ آ-۵۸۲۵٦

شما هم فقط یکبار «مجله جوانان» را ورق بزنید !

نیازمندیهای شما

تلفنهای ۳۱۱۲۲۴ و ۳۱۱۲۲۰

استخدام

تزئینات رکسانا

بیکنفر دوشیزه یا بانو که وارد در امور دوخت پرده باشد نیاز دارد تلفن ۷۷۳۱۵۱ آ-۳۴۸۹

شرکت سهامی کارخانه های صنعتی آزمایش افراد حائز شرائط ذیل را استخدام میکند.

۱ـ مهندس مکانیک با پنج سال سابقه کار دو نفر

۲ـ مهندس الکترونیک باسابقه کار در رشته تلویزیون پنج نفر

۳ـ کارگر فرز کار باسابقه دو نفر

۴ـ کارگر تراش کار دو نفر

۵ـ کارگر قالب ساز ۴ نفر

داوطلبان به کارگزینی کارخانه های صنعتی آزمایش واقع در کیلومتر ۱۲ جاده آبعلی سه راه آزمایش مراجعه فرمایند.

۱-۲ آ-۵۸۲۲۸

به افراد زیر نازمندیم

۱ـ سکرتر باتجربه تمام وقت.

۲ـ تعدادی جوان دیپلمه فعال وباسابقه در امر بازاریابی بطور تمام وقت تلفن ۷۵۸۶۳۶ آ-۲۶۱۴۵

۱-۲

استخدام دکتر

یك شرکت انگلیسی که در خوزستان به کار های ساختمانی اشتغال دارد بیك دکتر طب واجد شرائط که بزبان انگلیسی کاملا وارده بوده و بتواند مسئولیت درمانی در حدود ۱۵۰ نفر خارجی و ۱۰۰۰ نفر ایرانی را بعهده بگیرد نیازمند است .

یك کلینیك با تجهیزات کافی طلبی از طرف شرکت مذکور در محل فراهم و غذا و خانه برای دکتر مجرد مجانی خواهد بود . مدت قرارداد ۱۲ ماه میباشد . داوطلبین باید دارای معلومات و تجربیات کافی بوده و تقاضای خود را کتبا بصندوق پستی شماره ۲۷۹۸ تهران ارسال فرمایند.

۱-۶ آ-۲۶۰۳۵

شریك

بیك شریك خوب

جهت فروش لوازم خانه نیازمندیم فروشگاه بابك تلفن ۷۹۳۱۸۳

۱-۶ آ-۳۴۹۶

بجای کار

بازنشسته یکی از بانکها

برای تنظیم دفاتر بازرگانی طبق دستور دارائی و حسابداری تمام روز یا نصف روز حاضر است تلفن ۶۳۲۰۱۴ آ-۲۶۱۵۵

جوانی مجرد با معلومات ششم ابتدائی و ضامن معتبر و کارت پایان خدمت جویای کار میباشد براهنمای شماره ۶۹۵ روزنامه اطلاعات مراجعه شود .

آ-۲۶۰۶۳

گمشده !

دو فقره چکهای شماره ۷۷۱۳۷۹ و ۷۷۱۳۹۲ از حساب جاری ۲۸۸۱ بانکملی شعبه ارك و کارت بازرسی بانضمام گواهینامه رانندگی و چهار عدد کارت شناسائی دیگر متعلق باینجانب محمد شریفی زاده چندی قبل مفقود گردیده لذا باطلاع عموم میرساند که چکها و مدارك مزبور از درجه اعتبار ساقط است ضمنا هرکس بابت چك های مزبور از اینجانب بستانکاری دارد ظرف مدت یکماه مراجعه نماید .

آ-۲۶۱۴۳

سازمانهای فنی و فرهنگی

کلاس درس

فقط ۵ نفر دیگر

برای هریك از کلاسهای رادیو تلویزیون ، نقشه کشی ، برق و فشار قوی میپذیریم . پس ازپایان کلاس گواهینامه رسمی داده میشود کار و آموزش تلفن ۴۹۶۹۴

برای استخدام فوری

در آموزشگاه فائز تعلیم ماشین نویسی بامتد جدید شاه آباد روبروی دبیرستان شاهدخت ۳۱۰۶۵۷

۱-۱۳ آ-۳۲۰۸

Exceptional Opportunities for the Young

Stay in England or France while studying the languages:-

1—Free accommodation in return of baby-sitting in French and English families and earn up to 4 weekly and afternoons for college or school (for girls only).

2—Paying-guest accommodation for girls and boys in French and English families.

3—Further training for nurses while working in English hospitals. Please write to Ettela'at Box No. 688 or Au Pair International 51 Beauchamp Place London. S.W.3.

تعلیم رانندگی

هنرستان فنی پرستو

مرکز آموزش صحیح رانندگی مکانیکی ، ترافیك مجهز ببهترین ومدرنترین وسیله آموزش تهران خیابان شاهپور چهار راه گمرك تلفن ۲۳۹۱۶

۱-۶ آ-۳۵۱۲

تدریس خصوصی

ریاضیات فیزیك شیمی مکانیك

ناصری دبیر ریاضی ۷۵۳۸۹

انگلیسی توسط بانوی تحصیل کرده امریکا نتیجه کمترین مدت داودیه تلفن ۷۷۲۷۸۰

۱-۳ آ-۳۴۲۸

ریاضیات ، فیزیك ،انگلیسی

توسط دانشجوی فیزیك مهدی خلیفه تلفن ۹۵۹۲۵۹ از ساعت ۶ ببعد

۱-۲ آ-۳۴۸۴

مکالمه و درس خصوصی

انگلیسی با دهال اقامت در امریکا مشرعی تلفن ۶۲۸۵۳۱

۱-۱۰ آ-۳۴۸۵

انگلیسی یا فرانسه

توسط خارجی تلفن ۴۷۱۴۱

۲۴-۲۶ آ-۳۱۴۷

تلفنهای روزنامه اطلاعات

شماره‌های جدید تلفن های موسسات اطلاعات بشرح زیر می‌باشد :

تلفنخانه	۳۱۱۰۷۱
سردبیر روزنامه	۳۱۱۲۱۰
سرویس اقتصادی ـ سیاسی	۳۱۱۲۱۱
سرویس حوادث	۳۱۱۲۱۲
شعبه آگهی ها	۳۱۱۲۱۳
نیازمندیها	۳۱۱۲۲۰
نیازمندیها	۳۱۱۲۲۴
سازمان تنظیم آگهی	۳۱۱۲۱۴
سازمان تنظیم آگهی	۳۱۱۲۱۵
آگهی سینمائی	۳۱۱۲۱۶
سازمان شهرستانها	۳۱۱۲۰۲
سازمان شهرستانها	۳۱۱۲۰۳
سازمان شهرستانها	۳۱۱۲۰۱
آگهی شهرستانها	۳۱۱۲۲۱
اطلاعات هفتگی	۳۱۱۲۰۴
اطلاعات بانوان	۳۱۱۲۰۰
اطلاعات جوانان	۳۱۱۲۰۵
اطلاعات دختران و پسران	۳۱۱۲۰۶
محله الاخاء	۳۱۱۲۲۲
اطلاعات سالانه	۳۱۱۲۱۹
ژورنال دوتهران و تهران جرنال	۳۱۱۲۱۸
آبونمان ژورنال دوتهران	۳۱۱۲۱۷
آگهی محلات	۳۱۱۲۰۸
تهران	۳۱۱۲۲۳
شهرستان ژورنال و ژورنال	۳۱۱۲۱۹

فروش اتومبیل

نمایشگاه اتومبیل فیروزه

اتومبیلهای آریا و شاهین را بدون پیش‌قسط بفروش میرساند خیابان سپه بعد از مجلس سنا ایستگاه خورشید جنب بانك پارس

۱-۲۶ آ-۳۳۰۵

نمایشگاه اتومبیل شریف

نماینده رسمی آریا و شاهین با اقساط طویل‌المدت بدون پیش‌قسط . اتومبیل شما پیش قسط قبول میشود تلفن ۴۳۴۲۷

۱-۱۵ آ-۳۳۶۸

فروشگاه توکل جیپ و لندرور

میدان باغشاه سیه تلفن ۴۷۰۷۵

یکدستگاه شورلت تانکر

مدل ۶۶ با تانك ۶۰۰۰ لیتری و پمپ آب بسیار مرتب بفروش میرسد تلفن ۴۱۴۲۹ و ۴۸۲۸۲

۱-۶ آ-۳۴۹۳

خرید

پیکان‌دست دوم‌خریداریم ۶۶۵۷۷

۱-۱۵ آ-۳۴۰۵

کرایه

اتو لوکس

اتومبیلهای تشریفاتی باراننده برای داخل وخارج تهران میدان فردوسی تلفن ۴۴۶۰۵ و ۶۱۱۲۷۰

اتو آریا

اتوبوس دربست جهت شهر وحومه کرایه داده میشود . تلفن ۳۵۵۹۸۸ و ۳۵۵۵۳۷

ماشین آلات

تکنوز تراتور

تعمیر انواع الکتروموتور و ژنراتور را در اسرع وقت با حداقل قیمت و تضمین انجام داده در محل کار تحویل میدهد .

منوچهری . چهارراه کمت شماره ۹۵ تلفن ۳۳۴۴۵۷

۱-۲۶ آ-۳۳۵۳

معاملات

کاج بار

بارکش شهر وحومه بیمه اثاثیه منزل

تلفن

۴۱۱۱۱ ۶۱۱۱۱

اجاره داده می‌شود

خیابان چهل‌متری نواب

ساختمانی مدرن دارای ۸۰ اطاق آسانسور . شوفاژ و تلفن اجاره داده میشود . تلفن ۹۵۹۰۶۹

۱-۳ آ-۳۴۶۴

داودیه تلفن ۷۷۲۷۸۰

آپارتمان پنج اطاقه مجهز و هال بزرك

۱-۲ آ-۳۴۲۹

نزدیك خیابان پهلوی

ساختمان مدرن نزدیك باتمام دارای پنجاه اطاق باتهویه گرم و سرد دارای حیاط وپارکینگ وسیع با ۵۰ متر فاصله از خیابان پهلوی جهت پانسیون هتلها و ادارات اجاره داده میشود خواستاران میتوانند مطابق میل خود تغییرات داخلی ساختمان را دستور دهند تلفن های ۴۱۵۹۵ ـ ۶۲۹۱۱۵ ـ ۶۲۶۱۷۰

۱-۲ آ-۳۴۹۶

پانزده باب اطاق در سه‌طبقه

مخصوص ادارات با شوفاژ و کولر ـ تلفن ۶۸۴۳۲

۱-۳ آ-۲۶۱۰۳

قابل توجه موسسات دولتی ، شرکت های خصوصی وبنگاه معاملات املاك

یکدستگاه ساختمان با ۱۵۰۰ متر زیر بنا دارای ۷ طبقه ، هر طبقه دارای ۶ اطاق ، مجهز به آسانسور ، کولر ، شوفاژ وتلفن واقع درخیابان پهلوی چهار راه تخت جمشید ، شمال ذوب آهن به اجاره واگذار میشود. تلفن ۴۳۷۱۷

آ-۳۴۹۴

اجاره میشود

موسسه امور حاریجیان

مخصوص اجاره منازل تخت جمشید شرقی کاشی ۵۰۳ ـ ۷۱۷۸۲

۲۵-۲۶ آ-۲۴۰۷

سازمان نیازمندیهای خارجیان

خانه شماره ۱ اجاره میدهد تلفن ۶۴۱۷۶ ـ ۷۱۳۹۲۰

نیازمندیهای عمومی کامیل

اجاره بخاریجیها تلفن ۶۲۵۴۷۹

واگذاری میشود

در کلینیکی واقع در شمیران محل کار برای دندانپزشك بدون وسائل وماما باوسائل موجود است صبح ۸۵۱۳۷۰ و عصر ۶۲۷۶۷۸

آ-۵۸۱۷۲

برای مسافرین شما

ورق شیروانی زیبا

برای پارکینگ عمومی، الاچیق، ماشین ، دیوارهای مشرف و دکوراسیون با ۵۰ رنك ثابت و ساده و گلدار مرکز پخش دفتر

جهان فلز تلفن ۹۵۷۰۹۱

۶-۲۶ آ-۳۳۱۲

خانه خودرا باقساط تعمیر کنید بهادر ۶۵۴۶۴

۱-۲۶ آ-۳۳۹۳

کاغذدیواری و نقاشی ساختمان جانقدا باقساط تلفن ۷۸۱۹۷۷

آ-۳۰۶۴

دفترفنی اروند

دکوراسیون . رنك آمیزی و کلیه تعمیرات ساختمان شما ۴۱۰۴۴

۱-۱۲ آ-۳۴۵۲

موزائیك ناهید

محصول آخرین تکنیك سیمانکاری در جهان

خیابان پهلوی سه راه عباس آباد

تلفن ۶۲۱۰۵۲-۶۲۱۰۵۳

رفع گرفتگی لوله ساختمان در ۲۰ دقیقه سازمان تراکم تلفن ۸۸۱۶۸۱

رفع گرفتگی هرنوع لوله ساختمان

باد دستگاه تراکم هوا ـ تلفن ۷۸۷۲۷

لوله بازکنی فاضل آب

باد دستگاه تراکم هوا

مقدم ۶۴۶۳۵

لوله بازکنی فاضل آب

باد دستگاه تراکم هوا

تلفن ۷۶۳۲۸۶

لوله بازکنی فاضل آب

باد دستگاه تراکم هوا

تلفن ۷۵۶۴۰۸

معاملات املاك و مستغلات

فروش

آژانس شایسته ۳۰۵۳۴۹

معرف و خریدار فوری املاك شخصی ساز در شمیر و شمیرانات‌خانه، مستغلات. ویلا

آ-۳۴۹۷

ویلای یك طبقه مدرن بین سلطنت‌آباد نیاوران مهندسی بانقشه بسیار جالب

جدیدساز و بمساحت ۱۲۵۰متر دارای سالن ونهارخوری بزرك اطاق دفتر و چهار اطاق خواب پاسیو ۲ هال ۲حمام‌با نصام اطاق و سرویس مستخدم مجزا با ارگاندیشن به سیستم سارا رول لوله‌کشی گاز و دکوربندی‌زیبا دو درب ورودی و استخر

دراختیار آژانس شایسته ۳۰۵۳۴۹

آ-۳۴۰۹

خانه شخصی‌ساز فرح‌بالای‌تخت‌طاوس

بمساحت ۳۴۰ متر طبقه اول سالن وناهار خوری هال ـ پاسیو اطاق ـ دفتر ـ آشپزخانه ـ حیاط خلوت بالا ۴ اطاق خواب هال و حمام با نصام‌سالن بزرك‌وسرویس در قسمت تحتانی باتلفن ـ کولر وپرده‌های منصوبه .

دراختیار آژانس شایسته ۳۰۵۳۴۹

آ-۳۴۹۹

خانه شمالی فروشی پهلوی دوراهی یوسف‌آباد

بمساحت ۳۰۶ متر طبقه اول سالن ونهارخوری اطاق‌دفتر هال و آشپزخانه ـ بالا جهاز اطاق خواب و حمام بالوله‌کشی شوفاژو تلفن ـ پرده وکرکره‌های منصوبه

آژانس شایسته ۳۰۵۳۴۹

آ-۳۵۰۰

زمین فروشی اوکازیون پهلوی بلوار ناهید

شمالی و بمساحت ۵۱۰ متر ۲۰×۲۵ متر با آب لوله‌کشی تهران که تمامی اقساط پرداخت شده ـ مسطح و متناسب احداث ویلا

آژانس شایسته ۳۰۵۳۴۹

آ-۳۵۰۱

اراضی نارمك تهران‌پارس

پول شرطی امینی تلفن ۷۹۰۰۹۰

چندین قطعه زمین قیطریه

بقطعات ۴۰۰ تا ۵۲۰ متری بفروش میرسد آژانس چیذری تلفن ۸۸۱۰۴۲

آ-۳۴۶۶

واقع در حوالی کرج

قابل توجه مرغداران محترم

یکباغ مشجر بمساحت ۶۰۰۰۰ متر مربع دارای ۶۰۰۰ متر زیر بنا با ظرفیت ۴۰۰۰۰ مرغ با قفس . برق . آب . آسیاب‌مخلوط آماده جهت فروش تلفن ۶۰۵۹۶

آ-۳۴۹۱

خانه مدرن‌ویلائی شخصی‌ساز

بسیار لوکس بمساحت ۱۰۴۰ متر مربع‌در خیابان‌ایوبی دارای ۴ اطاق خواب سالن ناهارخوری بزرك و ناهار خوری خصوصی کتابخانه و اطاق کار وهال با سرویس مجهز با تهویه مطبوع دو اطاق بزرك در زیرزمین اطاق مستخدم با سرویس جداگانه استخر بزرك باغچه بندی بسیار زیبا گاراژ . زیربنا ۷۵۰ متر برای فروش‌یا اجاره آماده‌است. املاك منصور تلفن ۶۲۷۱۶۴

آ-۳۴۹۷

لاله‌زار بنگاه کوشان ۳۳۹۷۸۴

با ۳۲ سال سابقه و حسن شهرت فروشنده املاك در همه جا لطفا با تلفن دستور فروش بفرمائید.

۱-۲۶ آ-۵۸۲۱۶

دروس ـ کوی ارم

منزلی دارای شوفاژ ـ کولر ـ تلفن ـ لوله‌کشی آب گاز استخر با تصفیه . پنج اطاق خواب ـ دفتر ـ سالن بزرك بفروش می‌رسد : تلفن ۷۷۳۵۴۹

آ-۵۸۱۷۴

خریداری میشود

بورس املاك شمیران

دفتر براتی باغ فردوس ۸۵۲۵۷۵

۷-۲۶ آ-۲۸۶۸

دفتر پارس هرنوع خانه

ومستغل و زمین درعباس‌آباد و شمیرانات برای‌شما خریداری و معاوضه مینماید . تلفن ۷۶۱۵۵۸

۱-۲۶ آ-۲۶۵۴

زمینهای زعفرانیه دره قشلاق مکانیر وسعادت آباد ، عباس‌آباد ، فرحزاد

را خریداریم بازرگانی حلالی خیابان پهلوی تلفن‌های ۶۲۶۴۱۱ و ۶۲۴۱۹۳

۲۵-۱ آ-۴۵۵۵۶

خریدار زمین جنت آباد املاك پارس ۴۵۱۴۲

۱-۲۶ آ-۳۲۴۰

شمال خیابان شاهرضا منزل‌های کلنگی وساختمان شخصی ساز خریداریم.

تلفن ۶۲۷۴۷۰

۱-۴ آ-۳۴۱۳

پهلوی دره قشلاق داودیه قیطریه ولنجك عابدی تلفن ۸۵۰۰۹۵

۱-۲۶ آ-۵۷۵۳۶

اراضی کوهك جنت‌آباد

ام‌ام‌سی کردان خریداریم ۶۱۱۷۷۱

۱-۱۰ آ-۳۴۳۳

سالن آرایش زنانه که

سابقه کاری داشته و جای مناسب باشد خریداریم لطفا به‌تلفن های ۷۵۵۸۶۶ و ۹۵۹۱۸۷

۱-۳ آ-۲۵۹۹۳

بورس اراضی شمال‌غرب

تهران دفتر امین ۴۲۳۲۷

۱-۱۳ آ-۳۳۵۹

خریدار اراضی یوسف‌آباد ۶۲۴۳۵۴

۱-۱۲ آ-۳۴۸۷

نمایشگاه های مبل

نمایشگاه مبل لوگانو

ریباترین مبلمان و دکوراسیون منزل فقط برای معرفی کالای‌خود خیابان قدیم‌شمیران مقابل‌حسینیه ارشاد تلفن ۷۷۲۳۳۱

۱-۵ آ-۳۳۸۰

بیراهن مبل ۴۳۹۵۰۵

مویش پارچه مبل ۳۳۹۵۰۵

پرده دوزی شهرزاد ۳۳۹۵۰۵

۳۳۷۳۷۰

فرشهای مبل و فرش

نمایندگی مبل و فرش کلن سرویس مبر مینکر وینشو

نظافت مبل و فرش در جای‌خود. با مواد آزمایش شده با دستگاه منحصر بفرد تلفن ۹۵۲۵۴۶

کارخانه فالی‌شوئی داوید

فردوسی ۱۳۱ تلفن ۳۱۲۵۴۲

۳۰-۲ آ-۲۹۷۴

نوراکلین سرویس امریکا

خشکشویی مبلمان فرش وابسته بکارخانجات تاول ماستر ایران ۷۵۸۳۹۵ و ۷۵۸۴۹۶ و ۷۳۶۸۳

نمایندگی مبل و فرش ساحل

نظافت مبلمان و پلیس بوسیله دستگاه برقی در جای خود

۹۵۶۵۶۵

نمایندگی مبل و فرش ادیب

مبل و فرش تشکهای ماشین در جای خود تمیز مینماید ۹۵۲۴۵۴

کارمورد نیاز شما

استاگاز

از ۷ و نیم صبح تا ۷ و نیم شب تلفن پخش گاز و سرویس ۴۴۸۰۲ ـ ۴۶۷۶۶ ـ ۶۹۷۴۵

دایره فروش ۶۱۲۳۷۱

۱۵ ـ ۲۶ آ-۳۱۴۹

شرکت پرسی گاز

از ۷ صبح تا ۱۰ شب بشتریان خودکار گاز و سرویس نیازدارند جواب میدهد . به تلفنهای ۶۴۵۹۱۳۹۵ مراجعه شود

سرویس پخش کاز جنرال

تلفنهای: ۹۵۸۴۵۲-۹۵۷۶۹۳ و ۹۵۹۱۶۴-۹۵۷۷۹۴

پخش کاز در تمام ایام هفته

پخش گاز شرکت بوتان بوتان ۸

از ۷/۵ صبح تا ۸ شب بتلفنهای ۹۵۳۰۵۱ و ۳۳۸۲۲۱ و ۳۳۸۲۲۲ و ۳۳۲۹۲۴ آماده قبول تعارشات مشتریان محترم خود در تهران میباشد

ایران گاز

همه روزه از ساعت ۷ صبح الی ۱۱ شب تلفن بخش گاز و سرویس

۶۱۱۳۰۱

۷ شماره

معاملات پول

پول موجود است

پول درمقابل املاك شمال شهر و شمیرانات موجود است. بتلفنهای ۳۳۹۰۶۷ و ۳۳۶۸۸۵ مراجعه‌شود

وام در مقابل تلفن مبدهیم ۳۳۹۳۲۰ و ۳۳۳۳۰۳

پول شرطی با قیمت

بانك موجود است تلفن ۴۵۱۴۲

وام درمقابل تلفن فوری ۳۳۷۴۳۷

پول تومانی دوشاهی تلفن ۷۳۵۴۱

وام در مقابل تلفن ۳۳۷۴۳۷

وام درمقابل تلفن ۷۶۵۶۸۸

پول تومانی ۲ شاهی ۴۴۳۴۱

پول شرطی موجود ۷۶۷۵۷

مورد نیاز

پول شرطی نیازمندیم ۴۸۴۶۳

پول‌شرطی با سودبانکی ۴۸۴۶۳

پول شرطی نیازمندیم ۷۶۷۵۷

پول‌شرطی درمقابل وثیقه

ملکی ۱۲٪ موجود ۶۵۲۶۵

فیوض اصلاحات ارضی

فیوض‌اصلاحات ارضی‌وسهام

باکپور ۳۲۷۲۹ و ۶۲۷۶۹۷

فیوض‌فالی

فیوض فرش بانك

کارگشائی را چند در صد اضافه‌تر از قیمت ارزیابی خریداریم سبزه میدان سرای حاج‌رحیم خان عبدالله‌محسنی تلفن ۲۳۱۱۰

فیوض فالی بانك کار ـ گشائی اضافه نرازقیمت ارزیابی شده خریداری میشود‌درفرش اردهالی‌اول بازار کفاشها‌سرای‌مهدیه تلفن ۲۳۴۸۲

فیوض فالی و فالیچه بانك

کارگشائی را بحد اکثر قیمت خریداریم ، سبزه‌میدان اول‌سرای حاج‌رحیم‌خان خامسی تلفن ۵۸۶۶۰

فروش دست اول

نوین فروشنده لوازم خانه تلفن ۵۸۱۱۹۷ نقد و اقساط‌شاهپور جنب فرهنك

۱-۶ آ-۳۳۶۱

کولر ندارید؟

اینکه مهم نیست متخصصین موسسه فنی فرحی برای شما کولر و کانال کشی میکنند وبه اقساط دریافت میدارند تلفن ۳۳۷۷۹۸

۱-۴ آ-۳۴۴۵

فروشگاه ارونده

فروشنده همه‌نوع لوازم‌زندگی مدرن خیابان آریامهر شماره ۱۷ تلفن ۶۲۴۰۷۳

۱-۱۰ آ-۳۴۷۱

برای خرید لوازم فلزی از نمایشگاه مصنوعات فلزی فرحی دیدن کنید . میدان ژاله پاسار لاله تلفن ۳۳۷۷۹۸

۱-۴ آ-۳۴۴۶

تعمیرات

تعمیرگاه تلویزیون الکترون تلفن ۷۱۳۶۸۲

تعمیرتلویزیون های R.C.A شاوب لورنس ـ تلفنکن‌ـسیرا فیلیپس ـ وسایر مارکها و نصب کنورتور و آنتن تمام کانال با سرویس مجهز سیار بویژه شمیرانات

۲۴-۲۶ آ-۳۱۰۴

اهم‌الکترونیك سرویس

تعمیر تلویزیونهای شاوب‌لورنس RTI فیلیپس ـ تلفنکن گروندیك و کنورتور ۶۲۴۸۱۷

یگانه تعمیرگاه مجهز R.T.I-R.C.A

فیلیپس . شاوب‌لورنس. تلفونکن. وستینگهاوس بلاپونکت و تلویزیونهای اروپائی وامریکائی . تلفن ۶۹۵۱۴ و۴۲۷۳۳

غرب الکترونیك

تلفنهای ۷۶۵۲۱۷ و ۷۵۴۵۰

تعمیرگاه مجهز تلویزیون های اروپائی و امریکائی و نصب کنورتور اتوماتیك آلمانی با تصمیر کتبی و سرویس سیار در منازل

سرویس تلویزیون گارانتی

سرویس سیار RTI ـ RCA مدیاتور جنرال الکتریك در تهران ویژه شمیرانات تلفن ۶۲۸۳۷۱

شرکت تلویزیون سرویس آر-سی-آ R.C.A

تعمیرانواع تلویزیون ۳۱۳۲۷۸ و ۳۱۳۲۶۲

تعمیر تلویزیون شوفاژیخچال

با تضمین تلفن ۷۶۱۴۹۵

۱-۱۳ آ-۳۴۵۰

تعمیرگاه یخچال فریجیدر

تحت نظر متخصص ۳۰ سال تجربه در امور یخچال ـ لوازم یدکی موجود است تلفن ۷۲۳۳۶

کلیه تعمیرات و رفع نواقص وتکمیل ساختمان بهادر ۶۵۴۶۴

۱-۲۶ آ-۳۳۹۴

نصب آنتن

نصب آنتن تمام کانال خارجی مخصوص انواع تلویزیون تلفن ۷۱۸۳۳۱

بازدید فنی آنتن در هرنقاط تهران

سرویس کولر

روکش برزنتی کولر با سرویس مجانی ۷۹۰۱۸۸

برای حفاظت هرنوع کولر تلفن ۷۶۵۲۶۴

روکش برزنتی تلفن ۵۸۱۵۴۶

۱-۱۵ آ-۳۴۱۸

بخاری

تکنیسین آریا رنك سرویس بخاری با حمل و نقل ۶۰ تومان سرویس آبگرمکن تلفن: ۷۶۴۶۰۸

جنرال سرویس رنك و سرویس انواع بخاری آبگرمکن با حمل و نقل ۶۰ تومان ۷۹۳۰۵۷

رنك سرویس هرنوع بخاری و آبگرمکن ۷۶۵۲۶۴

سرویس آبگرمکن بخاری ۶۲۱۰۶۱

جنرال

دایره سرویس جنرال

بدینوسیله آمادگی خود راجهت سرویس و نجدید رنك بخاریهای جنرال اعلام میدارد.

تلفنهای ۹۶۳۹۷۳ ـ ۹۵۸۲۵۲

اطلاعات

۱۳۰۱

صاحب امتیاز و مدیر مسئول

عباس مسعودی

خیابان حیام ایران‌چار

تلفنخانه اطلاعات

۳۱۱۰۷۱ تا ۳۱۱۰۸۹

شعبه آگهی ها ۳۱۱۲۱۳

فروش دست دوم

مقداری البسه‌فرنگی وایرانی

پالتو . مانتو . دوپیس . سه‌پیس . دامن .لباس‌شب وروز. کیف .کفش از اندازه های ۳۴ تا ۴۴ باضافه البسه بچگانه بعلت مسافرت بفروش میرسد نشانی خیابان پهلوی روبروی سینما اتلانتیك کوچه هرازپلاك ۳ داخل کوچه اولین آپارتمان دست راست طبقه سوم

۱-۳ آ-۳۴۹۰

خرید و فروش اثاثیه

خرید

فرش کیهان تلفن ۷۶۳۷۷۶

خریدار انواع قالی وقالیچه در منازل می‌باشد لطفا یادداشت فرمائید برای معاملات همه نوع فرش با تلفن ۷۶۳۷۷۶ فرش کیهان مکالمه فرمائید خیابان روزولت میدان ۲۵ شهریور

فرش رضوی تلفن ۷۶۴۸۰۰

خریدار انواع فرشهای کهنه و نو صادراتی سنگین قیمت و فروشنده بهترین فرش های نو کاشان روزولت میدان ۲۵شهریور

فرش پارس‌نو ۷۳۳۰۶

فرشهای کهنه و سنگین قیمت جهت صادرات باوجه نقد ازمازل با عالیترین قیمت خریداریم صمنا قبوضات فرش بانکی ارزیابی‌شده زیادترخریداریم تلفن۷۳۳۰۶

۴-۲۶ آ-۳۱۵۷

نمایشگاه فرش گلشن تلفن ۶۲۱۴۲۱

همه نوع فرشهای کهنه خریداریم وهمه رقم فرش نو موجود میباشد فرشهای کهنه با نو معاوضه‌میشود خیابان پهلوی بالا ایستگاه بیمه جنب بانك ملی یوسف‌آباد

فروشگاه‌شایان ۶۱۳۳۸۱ با اطلاع تلفنی خریدار هرنوع قالی قالیچه‌کهنه نو جهت‌صادرات بحجال تلویزیون اجاق گاز ـ لباسشوئی بخار و غیره

فروشگاه فرش فروردین

تلفنهای ۶۱۱۶۵۵ و ۴۳۰۸۵

با پول نقد و قیمت عالی فرشهای کهنه را جهت صادرات خریداریم خیابان شاه چهار راه اردیبهشت

فروشگاه ایران فرش تلفن ۷۷۴۹۷۴

کلیه لوازم شما بهر مبلغ باشد بیشتر از سایرین نقد خریداریم

۱-۲۶ آ-۲۴۸۹

فرش محسن

فرشهای کهنه ونو شما نقدا خریداری ومعاوضه میشود تلفن ۷۳۳۰۶

سیمتری بین شاه و حشمت‌الدوله

۱-۲۶ آ-۲۹۹۳

فرش ملك ـ باغ‌صبا

تلفنهای ۷۶۴۶۱۷ و ۶۲۱۴۱۵

همه رقم فرش نو موجود در ضمن فرشهای کهنه و نو شمارا نقدا جهت صادرات باروپا خریداریم

۱۵-۲۶ آ-۲۸۳۵

فروشگاه فرش دیبا تلفن ۴۱۷۳۹ خریدارفرشهای کهنه‌ونو

فروشگاه و نمایشگاه آسیا

یخچال ـ تلویزیون ـ اجاق گاز و فرش عادلانه خریداریم شاه‌چهار راه پیروز تلفن ۶۱۲۸۳۲

فروشگاه آرمان تلفن ۶۹۶۲۳

بهترین خریدار تلویزیون‌فرش چراغ گاز و هرنوع یخچال نقتی

۱۴-۲۶ آ-۲۶۶۰

فروشگاه حاقی

تلفنهای ۳۰۳۰۸۰ و ۳۵۲۰۹۰

فرش کهنه‌ونو ویخچال،تلویزیون ، لوازم منزل شما را خریداریم.

فرش اردیبهشت تلفن ۶۸۱۶۴

بمدیریت اسماعیل اسدی

فرشهای کهنه و سنگین قیمت جهت صادرات نقدا خریداریم

۱-۲۶ آ-۲۴۸۹

فرش طوسی تلفن ۷۵۹۰۲۹

فرشهای کهنه مخصوصا سنگیر قیمت شما را برای صادرات از سایرین بهتر خریدار است

فرش جعفری

شمیران‌بهترین خریدارفرشهای کهنه و نو تلفن ۸۳۱۲۱

۱-۲۶ آ-۳۱۱۱

فروشگاه صمد تلفن ۴۹۹۸۵

خریدار همه رقم فرشهای کهنه و نو واشیاء قدیمی ولوازم منزل

فروش دست دوم

مقداری البسه‌فرنگی وایرانی

پالتو . مانتو . دوپیس . سه‌پیس . دامن .لباس‌شب وروز. کیف .کفش از اندازه های ۳۴ تا ۴۴ باضافه البسه بچگانه بعلت مسافرت بفروش میرسد نشانی خیابان پهلوی روبروی سینما اتلانتیك کوچه هرازپلاك ۳ داخل کوچه اولین آپارتمان دست راست طبقه سوم

۱-۳ آ-۳۴۹۰

نمایشگاه های مبل

نمایشگاه مبل لوگانو

ریباترین مبلمان و دکوراسیون منزل فقط برای معرفی کالای‌خود خیابان قدیم‌شمیران مقابل‌حسینیه ارشاد تلفن ۷۷۲۳۳۱

۱-۵ آ-۳۳۸۰

بیراهن مبل ۴۳۹۵۰۵

مویش پارچه مبل ۳۳۹۵۰۵

پرده دوزی شهرزاد ۳۳۹۵۰۵

۳۳۷۳۷۰

فرشهای مبل و فرش

نمایندگی مبل و فرش کلن سرویس مبر مینکر وینشو

نظافت مبل و فرش در جای‌خود. با مواد آزمایش شده با دستگاه منحصر بفرد تلفن ۹۵۲۵۴۶

کارخانه فالی‌شوئی داوید

فردوسی ۱۳۱ تلفن ۳۱۲۵۴۲

۳۰-۲ آ-۲۹۷۴

نوراکلین سرویس امریکا

خشکشویی مبلمان فرش وابسته بکارخانجات تاول ماستر ایران ۷۵۸۳۹۵ و ۷۵۸۴۹۶ و ۷۳۶۸۳

نمایندگی مبل و فرش ساحل

نظافت مبلمان و پلیس بوسیله دستگاه برقی در جای خود

۹۵۶۵۶۵

نمایندگی مبل و فرش ادیب

مبل و فرش تشکهای ماشین در جای خود تمیز مینماید ۹۵۲۴۵۴

کارمورد نیاز شما

استاگاز

از ۷ و نیم صبح تا ۷ و نیم شب تلفن پخش گاز و سرویس ۴۴۸۰۲ ـ ۴۶۷۶۶ ـ ۶۹۷۴۵

دایره فروش ۶۱۲۳۷۱

۱۵ ـ ۲۶ آ-۳۱۴۹

شرکت پرسی گاز

از ۷ صبح تا ۱۰ شب بشتریان خودکار گاز و سرویس نیازدارند جواب میدهد . به تلفنهای ۶۴۵۹۱۳۹۵ مراجعه شود

سرویس پخش کاز جنرال

تلفنهای: ۹۵۸۴۵۲-۹۵۷۶۹۳ و ۹۵۹۱۶۴-۹۵۷۷۹۴

پخش کاز در تمام ایام هفته

پخش گاز شرکت بوتان بوتان ۸

از ۷/۵ صبح تا ۸ شب بتلفنهای ۹۵۳۰۵۱ و ۳۳۸۲۲۱ و ۳۳۸۲۲۲ و ۳۳۲۹۲۴ آماده قبول تعارشات مشتریان محترم خود در تهران میباشد

ایران گاز

همه روزه از ساعت ۷ صبح الی ۱۱ شب تلفن بخش گاز و سرویس

۶۱۱۳۰۱

۷ شماره

معاملات پول

پول موجود است

پول درمقابل املاك شمال شهر و شمیرانات موجود است. بتلفنهای ۳۳۹۰۶۷ و ۳۳۶۸۸۵ مراجعه‌شود

وام در مقابل تلفن مبدهیم ۳۳۹۳۲۰ و ۳۳۳۳۰۳

پول شرطی با قیمت

بانك موجود است تلفن ۴۵۱۴۲

وام در مقابل تلفن فوری ۳۳۷۴۳۷

پول تومانی دوشاهی تلفن ۷۳۵۴۱

وام در مقابل تلفن ۳۳۷۴۳۷

وام درمقابل تلفن ۷۶۵۶۸۸

پول تومانی ۲ شاهی ۴۴۳۴۱

پول شرطی موجود ۷۶۷۵۷

مورد نیاز

پول شرطی نیازمندیم ۴۸۴۶۳

پول‌شرطی با سودبانکی ۴۸۴۶۳

موازنه عقل یا موازنه وحشت؟

بقیه از صفحه ٦

مثل این است که ناگهان در یك لحظه در کاخ کرملین وکاخ سفید واشنگتن بن احساس بوجود آمده است که باید هرچه زودتر موازنه عقل وبرهان جایگزین موازنه وحشت باشد.

ولی حقیقت این است که عقل از مدتها قبل می بایستی بدشمن سرسخت خود «بی اعتمادی وبد گمانی» پیرو رباشد. عواملی که امروزه امریکائی ها و شوروی ها راوادار می کند که پشت یك میز قرار گیرند تازگی ندارد و از مدتها قبل وجود داشته است. از دوسال ونیم قبل به نظر میرسید که بین امریکاوشوروی یك نوع برابری نسبی قوا برقرار شده که در آن شرایط برداشتن هر یك قدم در راه مسابقه تسلیحاتی استراتژیکی کاملا بیهوده است.

دوعقرب

از هنگامی که شوروی ها موفق به تهیه بمب اتمی و هیدروژنی شدند امریکا و شوروی در وضع ناگواری شبیه دوعقربی که آنها را در یك شیشه کرده باشند قرار گرفته اند.

برای رهائی از این وضع دو وسیله وجود داشت:

اختراع یك وسیله ضد موشکی. این همان کاری است که شوروی ها اکنون به آن دست زده و در اطراف شهر های بزرك شبکه های ضد موشکی بوجود می آورند و یا تولید سلاحهای بمراتب مخوف تر از سلاحهائی که طرف در اختیار دارد واین هم راهی است که امریکائی ها باوارد کردن سلاح مرکبار «ام.آی. آر.وی» به زراد خانه اتمی خود درپیش گرفته اند و آن عبارت ازموشك عظیمی است که کلاهك اتمی متعددی با خود حمل میکند ودر نتیجه بدون آنکه حتی ماههای مصنوعی جاسوسی بتوانند بماهیت آن پی ببرند دریك زمان هدفهای متعدد را از روی زمین محو ونابود می کند.

جانسون وکاسیگین در ملاقات خود در «گلاسبورو» باین نتیجه رسیدند که منافع آنها ایجاب میکند باین مسابقه تسلیحاتی سرسام آور پایان دهند.

اماجنك ویتنام، مداخله شوروی در چکسلواکی وروی کارآمدن جمهوریخواهان در امریکا بهانه های بیجائی بودند که آغاز مذاکرات نمایندگان دوکشوررا به تاخیر انداخت. ازاین فرصت استفاده کرده و در زمینه تهیه موشکهای ضد موشکی پیشرفت های قابل توجهی بدست آوردند. آنها امروزه در حدود ٦٧ پایگاه پرتاب موشك در اطراف شهر های بزرك خود به وجود آورده اند و درعوض امریکائی هانیز در راه تولید موشکهای «ام.ای. آر.وی» باکلاهك های متعدد از شوروی هاپیشی گرفته اند.

بمب های مداری

این موشکها اکنون نیرومند ترین ومخرب ترین سلاح های جنگی راتشکیل میدهدو از اینروشوروی ها نیز باکمی عقب ماندگی دراین راه به فعالیت پرداخته اند. اماشوروی ها بادردست داشتن بمب های مداری این عقب ماندگی خود راجبران کرده اند.

درباره محدود کردن تولید این سلاحها واحیانا ازبین بردن آنها است که اکنون مسکو وواشنگتن به گفتگو های مقدماتی پرداخته اندولی شك نیست که مذاکرات باین زودی ها به نتیجه نخواهدرسید.

اکنون که امریکاوشوروی در پایتخت فنلاندمذاکرات خودرا در باره محدود کردن سلاحهای استراتژیکی اغاز کرده اند بدنیست به ماهیت سلاحهائی که دوطرف دراختیار دارند آشناشویم.

ناوگان هوائی فرماندهی استراتژیکی هوائی امریکا ٦٠٠ بمب افکن از نوع (بی ٥٢ـ بی ٥٨ واف بی ١١١) دراختیار دارد. هرواحد از این هواپیما هامی تواند ١٣ تا ٢٤ مگاتن بمب اتمی باخودحمل کند. شعاع پروازاین هواپیماها نامحدود است وهنگام پروازسوخت گیری میکنند.

ـموشك بالستیك که برد متوسط آنها سه هزار کیلو متراست.

ـموشك بالستیك «اینترمدیت» بابرد بیش از سه هزار کیلومتر.

ـموشك بالستیك قاره پیما ـبااین موشکها می توان از قاره ای قاره دیگر را هدف قرارداد. امریکائی ها ١٠٥٤ موشك ازاین نوع دراختیاردارند که برد آنهابین ١٢ هزار تا ١٥ هزار کیلومتراست.

تعداد موشکهای قاره پیمای شوروی ١٢٠٠ عدد است که باراتمی هریك از آنهاده تا ٢٥ مگاتن می باشد وبردشان ازده هزارتا ١٦ هزار کیلومتراست.

زیردریائی اتمی ـامریکا ٤١ زیر دریائی اتمی در اختیار دارد که هریك از آنها ١٦ موشك پولاریس باخود حمل میکنندواززیر دریا می توانند هدفهای خود رادرفاصله ٢٥٠٠ تا ٤٨٠٠ کیلومتری ازبین ببرند.

تعدادزیردریائی های معمولی واتمی شوروی که ازنوع پائین تری هستند به یکصد فروند میرسدوبتازگی به ساختن زیردریائی های اتمی مجهزتری تقریبا از نوع پولاریس شروع کرده اند.

ـ«ام.ای.آر.وی» (یاموشك باکلاهك های متعدد) که در یك زمان هدفهای مختلف رانابود میکند.

یکنوع ازاین موشك ها که به «ای.سی.بی.ام» معروف شده اند دارای سه کلاهك هستند که درسال ١٩٧١ برای استفاده در مصارف جنگی آماده میشوند. نوع دیگر آن موشك «پوزیدون» باده کلاهك اتمی است که از کلیه سلاح های دیگر مخوف تر است واکنون درسی ویك زیر دریائی از ٤١ زیردریائی اتمی امریکا تغییراتی داده میشود تابتوانند ازاین موشکها استفاده کنند.

ـ«اف.او.ب.اس» بمب مداری است که شوروی هاروی آن کار می کنندودراین راه پیشرفت زیادی بدست آورده اند.

طبق این برنامه بمب اتمی بوسیله موشك «اس.اس.٩» در مدارزمین قرار داده می شودواز آنجامی توان بسوی هدف سرازیرساخت.

سیستم ضدبالستیکی ـشبکه موشکی ضد موشکی شوروی است که شوروی ها به آنان نام «گالوش» داده اند.

این شبکه از دونوع موشك تشکیل میشود. موشکهای گالوش که دارای یك یاچندباراتمی هستند موشکهای «گریفون» که برد آنها از ٢٥٠ کیلومتر تجاوز نمیکند.

درامریکا برنامه ضد موشکی «سانتیل» شامل دفاع از ٢٠ شهر بزرك میشودودراین شبکه از موشك های «سپارتان» (بابرد ٥٠٠ کیلومتر) و «سپرنیت» بابرد چهل کیلومتر استفاده میشود.

دکتر محمدرضا صالحی کرمانی

علی علیه السلام از ولادت تا شهادت

کعبه زادگاه علی چگونه ساخته شد؟

تقدیر چنین بود که مرد خدا زندگیش را نیز از خانه خدا آغاز کند.

از کعبه

از پایگاه توحید

کعبه با دست ابراهیم پیامبر و بدستور خدا درروی زمین بنا گردید و یا لااقل بدست ابراهیم تجدید بناشده است.

و در هر صورت این خانه مکعب شکل که هم اکنون پس از گذشت قرن ها در وسط مسجدالحرام بچشم می خورد، نخستین مرکز و اولین پایگاهی است که برای خدا پرستان در روی زمین بنا شده است.

تاریخش باتاریخ عمربشری پیوند دارد، واین قرآن مجید است که از آن به «نخستین خانه و اولین پایگاه» تعبیر می کند.

و با این ترتیب ناچار باید «کعبه» با دست اولین پیامبر الهی در روی کره زمین بنا شده باشد ولی قدر مسلم اینست که در زمان ابراهیم اثری از آن مشهود نبوده است و خدا این ماموریت را به ابراهیم داد تا دوباره براساس و پایه های همان خانه کهن بنای تازه ای را بنیانگزاری کند.

ابراهیم کیست.

ابراهم در بابل چشم به جهان گشود، ومانند هزارها کودك دیگردر اقیانوس فکری جامعه غوطه ور گردید، ولی در موردابراهیم قابل توجه اینست که برخلاف کودکان دیگر تحت تاثیر قوی ونیرومند این اقیانوس واقع نشد.

و این یك قاعده طبیعی است که همیشه فرد محکوم بحکم اجتماع است، معمولا انسان، آنرا خوب میداند که جامعه خوب بداند وچیزی را بد می شمرد که جامعه آنرا بد بشمرد، همیشه قضاوت انسان درباره مسائل، ازدریچه چشم اجتماع انجام می گیرد و از پشت عینك عادات وآداب ورسوم جامعه به بررسی مسائل و قضاوت درباره آنها می پردازد ولی این قاعده عمومی در مورد افرادی استثنائی بهم میخورد.

و ابراهیم ازاین قبیل افراد بود.

او در اقیانوس تیره رنك بابل قدم بعرصه حیات نهاد.

و مردم بابل در آن زمان بت می پرستیدند، آنهابجای خدای واقعی مجسمه هائی را که خود تراشیده و برپاداشته بودند، عبادت می کردند.

بت پرستی فکرو روح مردم را سیاه کرده بود و همه در این سیاهی و تاریکی غوطه می خوردند.

نمرود پسر کنعان نیز که درآنهنگام زمامدار وفرمانروای دیکتاتور بابل بود خواست تا از این آب گل آلود استفاده کند و مقام خود را از مرز حکومت مادی گذرانده وبه حدالوهیت برساند.

او فکر می کرد، مردمی که در برابر بت های بی جان ومجسمه های بی عقل و بی شعور تواضع می کنند، خیلی سریع تر و بهتر او را به این مقام خواهند پذیرفت.

بدنبال این فکر خود را خدای مردم و خدای جهان معرفی کرد و مردم را از بت پرستی به نمرودپرستی دعوت کرد.

در این بین عده ای همسر برآستان ماه و ستاره و خورشید نهاده بودند. وآنها را بجای خدا گرفته و به عبادتشان می پرداختند.

ابراهیم در چنین جامعه ای رشد و نمو یافت.

ولی هرگز تحت تاثیر افکار غلط و روش های نامعقول جامعه قرار نگرفت، او با مغز روشن و فکر نیرومند خود بطلان روش های موجود را دریافته بود، و می خواست تا بلکه روزی بمبارزه باوضع موجود برخیزد و پی بنیان جامعه فرسوده بابل راویران سازد.

سرانجام این روز فرا رسید.

و خدای جهان باو ماموریت داد تا رهبری جامعه سرگشته و گم گشته بابل را بعهده بگیرد و مجدانه بمبارزه با وضع موجود برخیزد.

ابراهیم کاررسالت را آغاز کرد و بدیهی است که در راه انجام وظیفه رسالت باید در دو مسیر جلوبرود یکی ویران ساختن شرائط موجودودیگر سازندگی نظامی نو برویرانه های گذشته.

به اینجهت ابراهیم بجنك با افکار و عقاید برمیخیزد و نتیجتا صاحبان آن افکار و دارندگان آن عقائد بصف بندی در برابر او می پردازند.

و از همه نیرومند تر جبهه نمرود است که مقالات و تبلیغات ابراهیم را بصورت خطری جدی در برابر خود می بیند، تمام قدرت و قوای خود راعلیه اوبکار میاندازد.

به این جهت شرائط زندگی برای ابراهیم سخت دشوار می شود و او ناچار برای پیدا کردن محیطی سالم تر که خارج از شعاع قدرت نمرود باشد، از بابل خارج میگردد، و راه مصر رادرپیش میگیرد و از آنجا بفلسطین میرود.

ناتمام

شماره ٦٧ تاریخ ٢٦ر٨ر٤٨

تجدید آگهی مزایده غیر منقول

پیرو آگهی شماره ٥٤ مورخ ١٢ر٧ر٤٨ هفت قلم اموال مشروحه زیر متعلق به آقای علی اصغر ظروفی تاجر ورشکسته مقیم بابل

١ـ ششدانك یکدستگاه کارخانه آرد بظرفیت چهل هزار کیلو مجهز باتمام وسایل که آماده بهره برداری است باکلیه متعلقات از قبیل ساختمان دفتر و سرایدار خانه و انبار های متعدد واقع در بابل دارای سند مالکیت شماره ٢٣٢٦ بارزش تقریبی ١٤ر٠٠٠ر٠٠٠ ریال

٢ـ ششدانك دوباب خانه متصل بهم واقع در بابل کوی نقیب کلا دارای سند مالکیت ١١٣٣ـ ١١٣٤ بارزش تقریبی ٠ر٩٠٠ر٠٠٠ ریال

٣ـ ششدانك یك باب خانه پلاك ١٠٧٢ واقع در بابل کوی نقیب کلا دارای آب وبرق وتلفن بارزش تقریبی ١ر٠٠٠ر٠٠٠ ریال

٤ـ ششدانك یك قطعه زمین بمساحت ٣٠ر٠٥٠ مترمربع واقع درمحمودآباد بابل پلاك ٤٨٧٠ر١ بارزش تقریبی ٠ر٥٠٠ر٠٠٠ ریال

٥ـ ششدانك یك قطعه زمین مشجر بمساحت ١٢٦٠٠ مترمربع واقع در بابل جاده هفت تن پلاك ٢٥٨٩ بارزش تقریبی ١ر٢٦٠ر٠٠٠ ریال

٦ـ ششدانك یك باب خانه واقع در بخش ٤ تهران خیابان سی متری کوچه علائی شماره ٣٠ پلاك ٢١٣٨ر٨٢ بارزش تقریبی ٠ر٤٦٠ر٠٠٠ ریال

٧ـ ششدانك یك قطعه زمین نخلستان واقع در خرمشهر قطعه دوثبتی مساحت تقریبی ٢٢٥٠ متر مربع پلاك ٣٤٥١ بارزش تقریبی ١ر٧٨٠ر٠٠٠ ریال

که کلا در وثیقه بانك ملی بابل می باشد با شرایط ذیل از طریق مزایده کتبی بفروش میرسد.

جمع ارزش ١٩ر٩٠٠ر٠٠٠ ریال

اول ـ فروش نقدی است حداکثر مهلت در صورت تقاضای خریدار برای پرداخت بها سه ماه خواهد بود.

دوم ـ کلیه هزینه از هرقبیل و هرجهت برای انتقال مورد مزایده و مالیات و عوارض عهده خریدار است.

سوم ـ پیشنهاد دهندگان باید ٥٪ مبلغ پیشنهاد را بعنوان سپرده نقدا در حساب جاری شماره ٧٦٦ بانك ملی شعبه بابل پرداخت و رسید بانك را ضمیمه پیشهاد خود فرمایند.

چهارم ـ پشنهادات در پاکات لاك و مهر شده با ذکر جمله مربوط به مزایده پلاك ..... بوده و نشانی پیشنهاد دهنده روی پاکت قید گردد.

پنجم ـ به پیشنهادات مشروط و مبهم و فاقد سپرده وهمچنین پیشنهاداتی که بعد از وقت مقرر برسد ترتیب اثر داده نخواهد شد.

ششم ـ پیشنهادات باید تا آخر وقت اداری روز دوشنبه ٢٤ آذر ماه ٤٨ بدفتر دادگستری شهرستان بابل تسلیم و رسید اخذ گردد و پیشنهادات رسیده در ساعت ده صبح روز سه شنبه ٢٥ آذر ماه با حضور پیشنهاد دهندگان در دفتر شورای کشاورزی شهرستان بابل (ساختمان اداره کشاورزی) باز و قرائت خواهد شد و عندالاقتضا مزایده حضوری نیز بعمل خواهد آمد.

هفتم ـ مدیر تصفیه در رد یا قبول پیشنهادات مختار است.

مدیر تصفیه ورشکستگی آقای علی اصغر ظروفی ـ فیض الله کثیری

آ ـ ٥٨١٢٠

هفت ستاره در آسمان بخت شما میدرخشد

هدایا برای برندگان حساب ذخیره بانك اصناف ایران

هواپیمای شخصی ٤ نفرهٔ سسنا

نمایندگی انحصاری سسنا در ایران
شرکت هور آسمان
خیابان دامغان شماره ٤٣

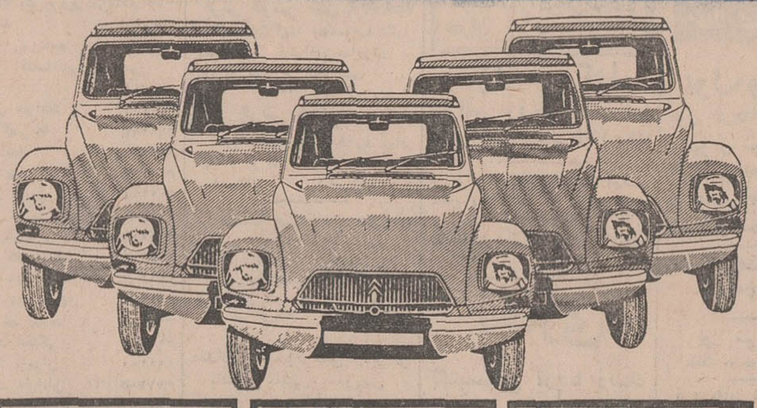

٥ دستگاه اتومبیل ژیان

شرکت سهامی ایرانی تولید اتومبیلهای ستیروئن

دو ساعت تمام طلای مشهور ارانوس و نیوادا هدیه نمایندگی ارانوس در ایران

تلویزیون هرنیفون (کوه نور)
٢٥ ایچ مبله شاهکار جدیدی که اولین نمونه آن بدینوسیله معرفی و یکدستگاه ازاین تلویزیون بی نظیر از طرف شرکت تولیدی فرهادی واقع در خیابان فردوسی خیابان ثبت هدیه گردیده

پرده کرکره چوبی معروف میشلر
هدیه شرکت ساختمانهای کشوری
کوچه فتوحی تلفن ٦٩٥٩٦ـ ٦٩٣٩٠

کف پوش چوبی BW پارکت
زینت بخش ساختمان ها هدیه شرکت ساختمانهای کشوری شاهرضا

مصرف یکسال خانواده روغن زیتون برتولی
باضافه یك اجاق گاز ٣ شعله
هدیه شرکت تهران گاز ـ تلفن ٦٤٨٨٥

٥١ دستگاه پیازخوردکنی زیك زاك که یکدستگاه آن از طلای ناب است
هدیه سازمان پخش کالای مجاز خیابان فرصت شماره ١١٩ تلفن ٧١٨٢١ تلگرافی ٢٩٨

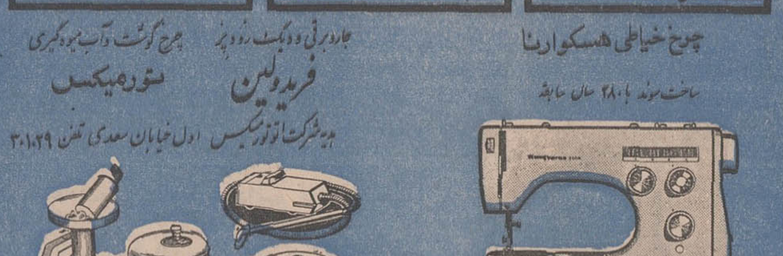

جاروبرقی و دیگ رودپز فریدولین
هدیه شرکت اتوتورمیکس
چرخ گوشت وآب میوه گیری تورمیکس
اول خیابان سعدی تلفن ٣٠١٠٢٩

چرخ خیاطی هسکوارنا
ساخت سوئد با ٢٨٠ سال سابقه
نمایشگاه خیابان شاه تلفن ٦٨٨٨٥

دستگاه تهویه سرد و گرم رامکویل
برای منازل و آپارتمانها این وسیله مفید و جالب هدیه ایست از شرکت رامکو شاهرضا خیابان فرصت شماره ١ر٩٢ تلفن ٦١٢٤٩٨

صندوق نسوز کاوه باقفل رمز
هدیه فروشگاه کاوه میدان سپه تلفن ٣١٤٧٠٢ ـ ٣١٤٤٨٧

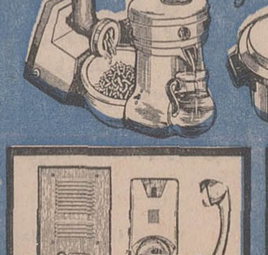

٥ دستگاه درباز کن برقی جنرال هدیه
جنرال تلفن لاله زار مقابل پیرایش تلفن ٣١٤٧٩١ ـ ٣١٤٨٤٠

قصر پوشاك
واقع درخیابان فردوسی مقابل در ورودی فروشگاه فردوسی حواله ای معادل بیست هزار ریال خرید از قصر پوشاك به برنده خوشبخت حساب ذخیره بانك اصناف ایران هدیه نموده است.

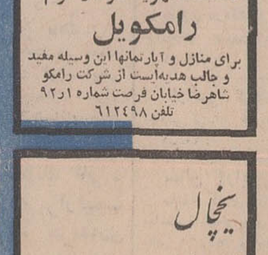

لباسشوئی سوپراتوماتیک امرسون
هدیه شرکت پارس ماشین خیابان شاه ساختمان امرسون

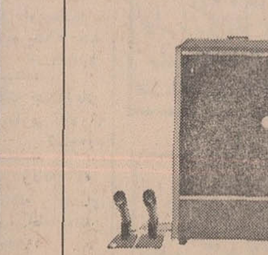

یخچال امرسون باشهرت جهانی
هدیه شرکت پارس ماشین خیابان شاه ساختمان امرسون

قوی ترین مینی ضبط صوت استریوفونیك کاست سونی

ضبط صوت استریوفونیك کاست TC-124 CS سونی
برق و باطری، با قدرت فوق العاده استفاده در اتومبیل پیك نیك ها و گردشها. دارای میکروفن «یك نقطه ای» بلندگوهای استریو (و جعبه جذاب و تعدادی دستگاههای مختلف دیگر.)

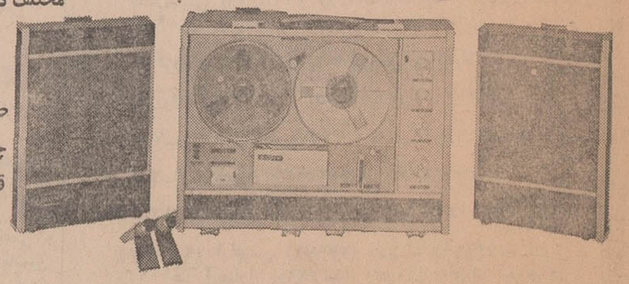

ضبط صوت استریوفونیك TC - 540
چهارلبه، سه سرعت، مردم پسند، باتکنیکی دقیق قوی، با چهار بلندگو و خصوصیات غیر قابل تقلید.

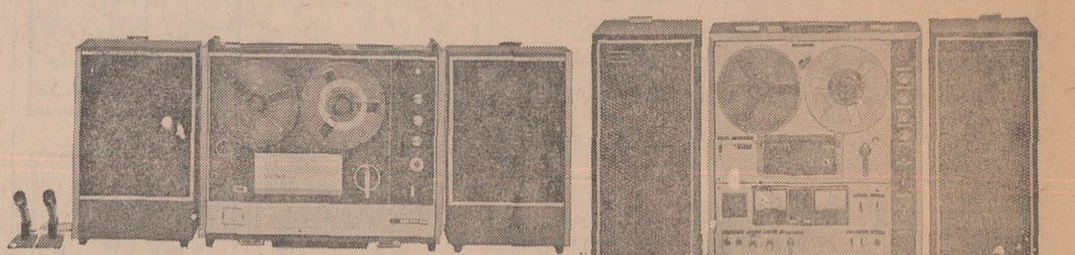

ضبط صوت استریوفونیك TC - 630
چهار لبه، سه سرعت: باطرحی اعجاز انگیز، برای آنها که حرفه اشان نیاز به ضبط صوت دارد.

ضبط صوت استریوفونیك TC - 560 سونی
چهار لبه، سه سرعت. اتوریورس (قابل استفاده با باطری ١٢ ولت اتومبیل)

Research Makes The Difference
SONY® نمایشگاه ـ فروشگاه و تعمیرگاه مرکزی سونی تهران خیابان نادری شماره ٤٢٠ تلفن ٣١٣٩٠٧ـ٣١٢٩٨٥

بزرگترین پل خاورمیانه در آذربایجان ساخته میشود

امروز آقای هویدا نخست وزیر در سومین روز بازدید خود از فعالیت‌های‌عمرانی استان‌آذربایجان غربی به ایران‌شهر عزیمت کردو کارخانه قند این شهر را افتتاح نمود و بعد از ظهر امروز پس از بازگشت به رضائیه عازم تهران شد .

فقط دست میدهم

علی باستانی خبرنگار اعزامی اطلاعات گزارشی میدهد : آقای نخست‌وزیر در حدود ساعت ٤بعد از ظهر پنجشنبه خانه جوانان و همچنین مرکز رفاه خانواده‌رضائیه را گشود ...

در محل خانه جوانان ، چند برنامه هنری بوسیله هنرمندان جوان اجراء شد و هنرمندان مورد تشویق نخست‌وزیر قرار گرفتند . پس از خاتمه برنامه‌های هنری، نخست وزیر از جوان هنرمندی که پیانو مینواخت پرسید :

ـ چندسال است پیانو مینوازید؟

جوان هنرمند گفت : ۱۵ سال دارم و ۳ سال است پیانو میزنم.. دراین موقع‌استاندار آذربایجان غربی بشوخی به‌آقای هویدا گفت: بایشان جایزه نمیدهید ؟

نخست‌وزیر جواب داد :

ـ فقط بایشان دست میدهم !

خانه جوانان‌رضائیه درمحوطه‌ای بمساحت هشتهزار و ششصد متر مربع ساخته شده و دوهزار و نهصد و پنج متر مربع زیر بنا دارد .

در ساعت ٤ بعد از ظهر نخست وزیر بمرکز رفاه خانواده رضائیه رفت و از قسمت‌های مختلف آنجا بازدید کرد .

در این محل آقای محمدی‌رئیس مرکز رفاه خانواده گزارشی باطلاع رسانید و آقای هویدا ، از آقای ورهرام سناتور انتصابی رضائیه خواست که از طرف وی مرکز رفاه خانواده را افتتاح کند واینکار انجام شد .

مرکز رفاه خانواده رضائیه ، در حقیقت مجموعه‌ای‌ازیک مهدکودک، کلاس های پیکار با بیسوادی ، درمانگاه مددکاری اجتماعی ، اندرزگاه تنظیم‌خانواده وتاسیسات دیگر است که قسمتی از هزینه آنرا علیاحضرت شهبانو پرداخته‌اند و بقیه آن با خودیاری مردم‌تامین شده است .

دراین محل ۳٤٦ کودک ۳ تا ٦ ساله روز های پذیرائی میشوند ودر کلاس های پیکار بابیسوادی این محل‌عده زیادی از مردم شهر درس میخوانند و با هنرهای دستی آشنا میشوند . زنان کارگر ویا زنان بیماری که قادر بنگهداری فرزندان خود نیستند ، بامداد هر روز کودکان خود را باین مرکز میسپارند تا از آنها نگهداری‌شود.

● مصاحبه تلویزیونی

مقارن ساعت ٥ بعد از ظهر پنجشنبه آقای‌هویدا در یك‌مصاحبه رادیو تلویزیونی شرکت کرد .

دراین مصاحبه ، نخست وزیر ضمن سخنانی در باره سفر خود به رضائیه گفت : منظور از این سفر افتتاح چند کار عمرانی و بازدید از فعالیت های اجرائی چند برنامه مهم دیگر است .

نخست وزیر اظهار داشت : در این سفر سه روزه چگونگی‌اجرای برنامه های عمرانی و طرحهای مربوط به برنامه چهارم آبادانی و صنعتی کردن این‌منطقه نیزبررسی خواهد شد .

آذربایجان غربی در سال های اخیر پیشرفت قابل‌ملاحظه‌ای‌داشته از جمله چهار کارخانه قند در این استان ساخته شده و فعلا نیز سه سد در مهاباد میاندوب و ارس در دست ساختمان است . ضمنا برای توسعه کشاورزی در یکصدو بیست هزار هکتار از اراضی غرب دریاچه رضائیه مطالعه میشود و بزودی ٤ سد دیگر ساخته خواهد شد .

*** همشهری هستم**

آقای نخست‌وزیر گفت : در برنامه چهارم نکات موثری برای پیشرفت بیشتر آذربایجان غربی در نظر گرفته شده و انتظار دولت از بخش خصوصی و مردم این است که به توسعه و رشد صنعت و کشاورزی استان کمك کنند .

در سفر اخیر شاهشاه به‌آذربایجان که من درالتزام رکاب بودم‌مشاهده کردم که‌چه کار های عظیمی‌برای توسعه ورونق کشاورزی این‌سامان شده است . در آینده بوضع جاده ها، امور ارتباطی و کشاورزی منجمله صادرات میوه آذربایجان غربی توجه بسیار خواهد شد .

نخست وزیر در پایان گفت : من خود را از این استان زرخیز میدانم ، زیرا خانواده مادریم از اهالی ماکو هستند . امیدوارم آذربایجان که همواره مورد توجه و علاقه شاهنشاه آریامهر بوده‌است به پیشرفت های بیشتری نائل شود .

*** گردش در شهر**

آقای هویدا نخست‌وزیر ،پس از این مراسم‌مدتی پیاده درخیابان های شهر گردش کرد و با مردم و بازار و وضع کار و زندگی آنان بگفتگو پرداخت ، علی باستانی خبرنگار اعزامی‌اطلاعات به رضائیه در گزارش خود میافزاید :

نخست وزیر به در هر مغازه‌ای که می رسید از وضع کسبو کار ودرآمد کسبه سئوال میکردوآنها نیز اظهار رضایت می کردند.آقای نخست وزیر بدقت ازمیزان‌سرمایه وفروش و درآمدسئوالاتی مینمود پاسخ دکانداران‌نشان میداددرآمد درحد رضایت‌بخش‌است فقطصاحب داروخانه‌ای‌اظهارداشت‌نسبت‌بسرمایه فروش خوبی ندارم وکم فروشی فعلی به علت ماه رمضان است .

آقای استاندار بعداز معرفی صاحب داروخانه گفت ایشان در سنك‌بری کار می‌کنند آقای نخست وزیر گفت سنك‌بری‌و دوارشته مشابهی نیستند وبعد باخنده گفت معلوم‌می شود با سنك پایه محکمی برای آینده درست‌کرده‌ای بین‌محصلین و مرد‌میکه در راه با نخست وزیر برخورد میکردند گفتگو های‌جالبی پیش میامد .

● توقع مردم

چند تن معلم که قبلا سپاهی بودند واکنون درروستاهای اطراف رضائیه کار می کنند ازنخست‌وزیر تقاضاهائی برای روستاها داشتند. نخست وزیر گفت تقاضاهای شما صحیح است البته همه آنها رافورا نمی توانیم انجام دهیم انشاءالله‌شما هم کمی صبر خواهید داشت تا در آینده نزدیك که مقدورات بیشتر میشود همه آنهارابرآوریم.نخست وزیر بعد از افطار در اجتماع‌حزب ایران نوین‌شرکت کرد . در این اجتماع که در سالن دبیرستان شاهدخت تشکیل شد، عده‌ای از روسای ادارات شهرستان رضائیه‌و حتی نمایندگان احزاب مردم و پان ایرانیست نیز شرکت داشتند. نخست وزیر به همکاران ودوستان حزبی خود گفت من امروز درشهر گردش کردم مردم را از آنچه‌به دست آورده‌اند راضی دیدم اما همین مردم که امروز خیلی چیزها داشتند تقاضاهای خیلی چیز های دیگر هم مینمودند،بالارفتن سطح انتظارات مردم‌نشانه‌بالا رفتن‌درآمد سرانه ،فهم‌درك عمومی است .رشد مملکت بدنبال خود توقعات مردم‌را زیادتر می‌کند مانمی توانیم رشدرا متوقف‌کنیم‌واگردرجابزنیم این یك عقب افتادگی است مردم عقب‌افتاده توقعاتی ندارند بهمین جهت من از انتظارات مردم خوشحال میشوم.

*** اکثریت آراء**

بعد به‌رئیس‌دفتر سیاسی‌وهیئت اجرائی‌حزب‌ایران‌ونمایندگان‌انجمن شهر که اعضاء حزب هستند گفت شما الان شش وکیل از ۹وکیل استان را دارید اگر رابطه خود را بامردم توسعه داده وتحکیم‌بخشید ممکن است روزی‌بیشتراز‌این‌و کیل داشته‌باشید و اکثریت آراء رابه طور کامل بدست آورید دراینجا نخست‌وزیر با خنده به‌و کلای‌حزب مردم وپان‌ایرانیست که در جلسه بودند گفت : ماضمن آنکه‌دوستان شخصی خوبی هستیم باید عضو خوب‌حزب‌هم‌باشیم‌ودراینمورد وظیفه ما این است رای بیشتر مردم رابه طرف خود جلب کنیم .

*** در میان دانشجویان**

گزارش خبرنگار ما در رضائیه حاکیست : صبح دیروز ، آقای هویدا نخست‌وزیر از دانشکده کشاورزی رضائیه بازدید کرد .

قبل ازبازدید . آقای‌دکتر کاربخش گزارشی از امور دانشکده راباستحضار رسانید و اضافه کرد : دربرنامه های آینده بایستی‌کادرآموزشی گسترش‌یابد ودانشجویان برای غذای روزانه مبلغ کمتری بپردازند چون اکنون یك دانشجو باید در روز لااقل ٤۰ الی ٥۰ ریال پول غذا بدهد .

در این هنگام نخست‌وزیر اظهار داشت : کادر آموزشی در سال آینده توسعه میبابد و قسمت دامداری نیز باین دانشکده اضافه میشود ...

وی گفت : ما برای دانشکده کشاورزی رضائیه اهمیت فراوانی قائلیم ، شما امروز باین دانشکده نگاه نکنید ... چهارسال دیگر را در نظر بگیرید که گسترش فراوانی خواهد یافت و بصورت‌یکی از بهترین دانشکده های ایران درخواهد آمد ...

● کمك بدانشجویان

در این هنگام آقای هویدا بیازدید قسمت‌های مختلف آنجا پرداخت و دستور داد یك میلیون ریال برای توسعه بوفه و ارزانی غذاهای رستوران دانشکده دویست هزارریال‌برای بهبود وضع‌خوابگاه‌دختران دانشجو- یکصد هزار ریال برای تهیه وسائل دفتر انجمن دانشجویان و سیصد هزار ریال برای گردشهای علمی دانشجویان در اختیار دانشکده گذاشته شود . ضمنا آقای هویدا یکهزار جلد کتاب به کتابخانه دانشکده اهداء کرد ودستور داد ترتیب‌تدریس ۱٦نفر ازدانشجویان در کادر آموزش و پرورش داده شود.

حدود ساعت ۱۰ صبح آقای نخست وزیر بیازدیدکتابخانه کودك‌در رضائیه پرداخت .

*** نخست‌وزیر و نواقصات**

هنگام بازدید ، گفتگوی جالبی‌بین یکی از خانمهای کتابدار ونخست‌وزیر درگرفت .

خانم کتابدار به نخست‌وزیر گفت : دستور بفرمائید «نواقصات» این کتابخانه را رفع کنند !

نخست‌وزیر جواب داد : خانم «نواقص» بفرمائید نه «نواقصات»

برای اینکه «نواقص» خود جمع است.

خانم کتابدار که متوجه اشتباه خود شده بود بخنده افتاد ولی چون عادت به بکاربردن این کلمه پیدا کرده بود ، چند دقیقه بعد ضمن دادن توضیحاتی گفت :

اصولا ما نواقصاتی داریم که ...

نخست‌وزیر که از تکرار این کلمه بوسیله خانم کتابدار متعجب شده بود، با لحن جدی گفت :

ـ باز گفتید «نواقصات» بفرمائید «نواقص» !

جالب‌تر اینکه خانم کتابدار ، هنگام خروج نخست‌وزیر از کتابخانه بار دیگر اشتباها این کلمه را تکرار کردو گفت : استدعای همه ما اینستکه «نواقصات» این کتابخانه را با تامین هزینه‌ای برطرف کنید !

نخست‌وزیر که خود خنده‌اش گرفته بود در پاسخ گفت :

ـ ما برای «نواقصات» پولی نمیدهیم !

ولی در پایان بازدید برای برطرف کردن احتیاجات کتابخانه بمسئولان مربوطه دستوراتی داد ...

*** عزیمت به خوی**

آقای هویدا ، پس از این بازدید رهسپار فرودگاه رضائیه شد . و عازم خوی گردیدند .

● در خوی

بنابگزارش خبرنگار مادرخوی، دیروز «جمعه» «هلیکوپتر حامل نخست‌وزیرو همراهان به طرف پل‌معروف راه‌آهن قطور -شرفخانه پرواز کرد این‌پل در ٤٥ کیلومتری مرزترکیه واقع شده ویك پل عظیم‌بین‌المللی می‌باشد .

آقای هویداضمن بازدید ازپل مزبور ، ازیکی از کارگران‌درباره وضع‌زندگی‌وی سئوالاتی نمود.

کارگرمزبوراظهار داشت: متاهل هستم . همسرم در تهران‌است‌ولی خودم کرمانشاهی هستم‌وبچه‌ندارم.

آقای‌هویدا گفت: تو که متاهل هستی پس چرا بچه نداری نکند ازبچه خبری‌نیست ؟

کارگرجواب داد : خیرقربان‌تازه نامزدشده‌ایم !

نخست‌وزیر باخنده گفت : پس مواظب خودت‌باش !

این‌پل بزرك قطور که برفرازده پهناوری در ۲۰ کیلومتری خوی ساخته میشود ، راه‌آهن‌ایران را ازطریق ترکیه به شبکه راه‌آهن اروپا متصل میسازد

*** بازدید از پل قطور**

مقارن ساعت دوونیست دقیقه‌بعد از ظهر ، هلی‌ک

رقاصه کافه دست بخودکشی زد

● «مهین» که به تازگی از همسرش طلاق گرفته‌بود، شبها در کافه‌ای به رقص مشغول شد . ولی اینکار هم ویرا راضی نساخت !

مهین رقاصه نوزده ساله یکی از کافه های تهران با خوردن مقداری قرص سمی دست به خودکشی زد وسوار یك تاکسی شدو در تاکسی به حال اغماء افتاد.

راننده‌تاکسی بلافاصله‌وی را به درمانگاه احسان انتقال داد واز مرگ نجات پیداکرد.

مهین به خبرنگار ما گفت : خیلی کوچك بودم که پدرم در کرمانشاه براثر تصادف اتومبیل درگذشتو مادرم پس از چند سال مرا به مرد آرایشگری که پنجاه‌و دو سال داشت و دارای زنو سه فرزند بود معرفی کرد تاآرایشگری یادبگیرم .چهارده ساله بودم که آرایشگر مزبور تصمیم گرفت به تهران بیاید و مادرم را هم راضی کرد که ماهم همراه او به تهران بیائیم وباین ترتیب راهی تهران شدیم .آن مرد در خیابان‌شاهرضا آپارتمانی اجاره کردویك آرایشگاه مجهز زنانه دایر کرد .

پنهانی ازدواج کردم

مهین افزود : چند سال‌در تهران بودیم تا این که در یکی از روزها آرایشگر ۵۲ ساله بمن پیشنهاد ازدواج کرد وتاکید نمود که این ازدواج باید دورازچشم زن‌وفرزندانش صورت گیرد و منهم قبول کردم و زن او شدم .

حمایت‌خانواده‌کشید ودرهمین اثنا همسر اول او از جریان ازدواج پنهانی ما مطلع شدو او هم شکایتی تسلیم مقامات قضائی کرد وبالاخره پانزده روز قبل دادگاه حکم عدم

امکان سازش صادر کردوما رسما از یکدیگر جداشدیم.

رقاصه شدم !

مهین سپس گفت: از چند روز پیش با توصیه یکی از مشتریان آرایشگاه که در یکی از«بار»های تهران کار می‌کند ،به کافه‌ای‌در خیابان شاه‌آباد رفتم و در آنجا رقص هندی و عربی کردمو خیلی هم مورد توجه قرار گرفت و باین ترتیب در آن کافه مشغول به کار شدم .ولی از این که جلوی‌مردها

پس از مدتی زندگی بااو سخت احساس تنهائی کردم وبه شوهرم گفتم که داشتن فرزندی مرا از تنهائی نجات خواهد داد . ولی اومخالفت کرد و در نتیجه کارمابدادگاه

نیمه لخت‌میرقصیدم باراحت بودم ودیشب ناگهان از زندگی سیر شدمو تصمیم به خودکشی گرفتم و مقداری قرص سمی را بامشروب مخلوط کردم وسرکشیدم وسوار تاکسی شدم که خودرا به منزلم

برسانم. ولی دیگر چیزی نفهمیدم. تا این که چشمانم را بازکردم و خودم را در درمانگاه دیدم .

راننده تاکسی که مهین رابه درمانگاه رسانده بود گفت : در حدود یازده شب بود که زنی‌جلوی تاکسی مرا گرفت و با وضعی مغشوش سوار شد و چند دقیقه بعد بروی صندلی عقب افتادو از حال رفت من که این وضع‌را دیدم خیلی ناراحت شدم . اول گمان کردم که آن‌زن مرده است .ولی وقتی نبض او را گرفتم، متوجه شدم جان‌دربدن دارد واو رابلافاصله بدرمانگاه احسان منتقل کردم.

مهین از این که نجات یافته‌بود خوشحال بنظر میرسید و می‌گفت دیگر به چنین‌اعمال احمقانه‌ای‌دست نخواهم زد وتصمیم دارم با پیدا کردن شغل‌آبرومندی بقیه عمرم‌را به آرامی بگذرانم .

محمود پورجواد (متهم‌بقتل)

دکتر علی مظفری (مقتول)

دکتر علی مظفری با گلوله تفنگ بقتل رسید

« محمود پورجواد » پس از کشتن دکتر علی مظفری خود را بمقامات انتظامی معرفی کرد و گفت:«انتقام برادرم را گرفتم!»

توطئه خونینی‌که در رودسر کشیده شده بود، بعد از ظهر دیروز در یکی از خانه های رودسر اجراشد و آقای‌دکتر علی مظفری بضرب گلوله تفنك بقتل رسید .

قتل دکتر علی مظفری رودسر را در بهت فرو برد وتاآخر وقت دیشب جمعیت کثیری در اطراف خانه‌ای که قتل درآنجا رخ داده‌بود، حلقه زده بودند و چگونگی قتل مرحوم‌دکترمظفری دهن بدهن میگشت .

● من او را کشتم !

خبرنگار ما در رودسر که پس از اطلاع از جریان واقعه در باره علت و کیفیت قتل تحقیقات مفصلی انجام‌داده است گزارش داد :حدود ساعت ٤ بعد از ظهر دیروز«جمعه» مردی که بسیار هراسان ووحشت زده بنظر میرسید ، وارد شهربانی رودسر شد و با برخورد باولین افسر شهربانی فریاد زد : «من دکتر مظفری را کشتم ، من‌انتقام خون برادرم را گرفتم ، حالادیگر احساس‌آرامش‌میکنم ،مرادستگیر کنید !»

افسران و مامورینی که در شهربانی بودند با شنیدن این جملات ، مرد مزبور را که بعدا معلوم شد «محمود پورجواد» نام دارد دستگیر کردند و سپس با بدست آوردن نشانی محلی که قتل در آنجا رخ داده بود ،بمحل رفتند .

وضع محل قتل

محلی‌که قتل در آنجا صورت گرفته بود ، اطاق نسبتا بزرگی بود که وضع بهم ریخته‌ای داشت در گوشه اطاق جنازه مرحوم‌دکتر مظفری رودسری، بروی زمین‌افتاده بود و خون گرم هنوز ازشقیقه‌اش بیرون میزد و در فاصله دوقدمی او یك ، میز کوچك که روی آن بشقاب محتوی میوه و شیرینی گذاشته بودند دیده میشد . از قرائن چنین بر می‌آمد که دکتر بعنوان میهمان باین خانه دعوت شده و محمود پورجواد صاحبخانه، وی را باین حیله بخانه خودآورده و بقتل رسانده بود .

پزشك قانونی ، پس ازمعاینهٔ‌جنازه جواز دفن صادر کرد و مامورین‌با تهیه صورتمجلس از وضع محل قتل ،در خانه را لاك‌ومهر کردند و جریان در شعبهٔ دوم دادسرای رودسر تحت بررسی قرارگرفت.

روشن نشده

باتمام فعالیتی که از بعدازظهر دیروز تاصبح امروزمامورانآگاهی و دادسرای رودسر برای کشف علت اصلی واقعه بعمل آورده‌اند، هنوز جزئیات واقعه بدرستی روشن نشده ولی آنچه مسلم‌است،«محمود پورجواد» خواسته است انتقام خون برادر خودرا که در سال ۱۳۳۲در دهکده «چافگیر» به‌قتل رسیده و دکتر مظفری رودسری در مظان اتهام این قتل بوده از اوبگیرد .

● اظهارات مطلعین

براساس اظهارات کسانی که با محمود پورجواد آشنائی دارند در سال ۱۳۳۲ غلامحسین پورجواد ۳۲ساله برادر متهم‌به‌قتل‌دردهکده «چافگیر» رودسر به‌قتل رسید و عده‌ای از جمله مرحوم دکتر علی مظفری در مظان اتهام‌قرارگرفتند. در طول این مدت ، دکتر علی مظفری (باوجود اتهامی که داشت وپرونده بعلت ادامه تحقیق‌وبازجوئی مختومه‌نشده‌بود) به‌ادامه‌تحصیلات دانشگاهی مشغول بوده وپس از گرفتن درجهٔ دکترای‌طب‌ازدانشگاه تهران به‌فرانسه رفت و مدتی در فرانسه و آمریکا بمطالعات علمی پرداخت و چند سال پیش تابعیت کانادا را پذیرفت ، ولی بعدا از تابعیت آن کشور دست کشید و بایران بازگشت

*** رضایت بگیر**

مرحوم دکتر علی مظفری از چند روز پیش برای دیدار اقوام‌و آشنایان خود برودسر آمده بودو دیروز ، یکی از کارمندان ثبت احوال رودسر بنام فرج‌اله رخشائی بدیدن اورفت و گفت : محمود پورجواد حاضر است در بارهٔ واقعهٔ قتل برادرش رضایت بدهد ، شما میتوانید بخانهٔ او بروید و از وی رضایت‌نامه بگیرید .

دکتر مظفری ، غافل ازتوطئه‌ای که برای او ترتیب داده شده بود بعدازظهر دیروز بخانهٔ محمود پور جواد رفت . قبلا فرج‌اله رخشائی نیز باین خانه رفته بود ، پس از آنکه محمود و فرج‌اله با دکتر مظفری به‌سلام و احوالپرسی‌مشغول شدند ، محمود همسرش را برای خرید میوه و شیرینی به خارج‌از منزل فرستاد و خود بعنوان آوردن چای باطاق دیگر رفت و چندلحظه بعد با شلیك گلولهٔ تفنگی که‌از پیش آماده کرده بود،شقیقه‌دکتر را هدف قرار داد و اورا نقش بر زمین کرد و آنگاه بشهربانی

بقیه درصفحه سیزدهم

یک انگلیسی و یک امریکائی کشته شدند

دربیست‌وچهارساعت گذشته دردوحادثه مختلف درشمیران یك آمریکائی بر اثر سقوط اتومبیلش ازروی پل قلهك‌به داخل رودخانه ویك‌انگلیسی نیز که برای کوهنوردی به ارتفاعات البرز رفته بود ، در اثر اصابت سنك به سرش کشته‌شد .

ساعت سه وده دقیقه بامدادامروز اتومبیل سواری بنز ۲۵۰ شماره ۷۱۵۵۹ سرویس آمریکا براندگی «رودلف کارتر» هنگام عبور ازخیابان ظفردرقلهك ، ازروی پل برودخانه سقوط کرد .

دراین‌حادثه راننده اتومبیل کشته شدوهمسرش بنام«لوتا کارن» ۲۸ساله بشدت‌زخمی گردید ، جسد راننده آمریکائی وسیله چندنفر رهگذراز رودخانه خارج گردیدو همسر مجروح‌وی نیز به بیمارستان رضاپهلوی منتقل شد . دراین‌حادثه اتومبیل بسختی آسیب دید .بقرار اطلاع‌راننده اتومبیل عضومیسیون نظامی آمریکا درایران بوده‌است.

بنابه گزارش‌دیگر خبرنگار ما ازشمیران :ساعت ٤ بعد از ظهر دیروز کوهنوردی‌به‌گروهبان احمدی رئیس‌پاسگاه ژاندارمری«ولنجك » که‌در ارتفاعات پس قلعه مشغول گشت بود ،اطلاع‌داد جسد یکنفر کوهنورد خارجی‌را که‌براثر برخورد سنك بسرش کشته‌شد ،درنزدیکی قهوه‌خانه احمد،واقع در ارتفاعات «شیرپلا» دیده‌است ، گروهبان احمدی همراه چند مامور دیگرپس از یکساعت ونیم راه‌پیمائی به محل حادثه رسیدند ، پس‌از صورتمجلس واطلاع بدادستان وپزشکی قانونی، دادستان تهران دستور حمل جسد را به‌دربند داد ،پس از تحقیق‌معلوم شد ، متوفی جوانی ۲۲ساله به‌نام «دیوید »و تبعه انگلستان می‌باشد ودر هتل «پانوراما» اقامت‌داشته و کارمند شرکت ملی گاز بوده .

زن‌جوانی ببهانه‌حمام‌رفتن ازخانه خود گریخته است

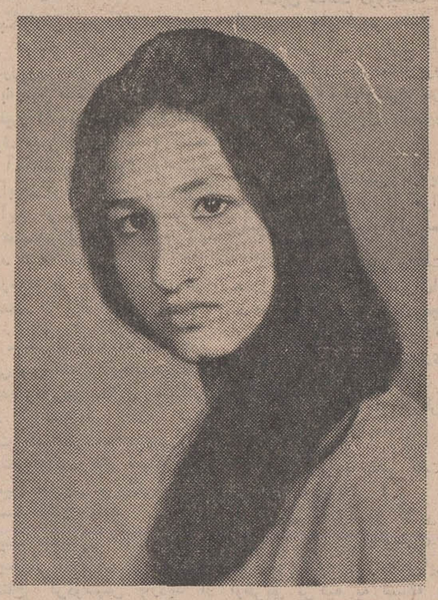

مردی به نام شعبان‌محمدی به ماموران انتظامی شکایت کردکه همسر ۱۸ ساله‌اش خانه‌اورا بدون‌اطلاع ترك کرده است و ماموران در صددیافتن «رقیه محمدی» همسراوهستند.

شعبان محمدی به خبرنگار ما گفت : مدت‌سال است که بارقیه زندگی میکنم . دراین مدت هیچگونه اختلافی میان مانبود ولی ۸روزپیش او با دختر سه ساله مان‌به‌بهانه حمام رفتن از خانه خارج شد و تاکنون از او هیچ خبری ندارم .

دیروز که دنبال شناسنامه او می گشتم ، متوجه شدم‌که شناسنامه خودودخترمان راهم با خود برده است . فعلا پسر یکساله‌ام نزد مادرم نگهداری میشود ولی چون مادرم دیگر توانائی نگهداری اورا ندارد ، چیزی نمانده است که زندگی ما بکلی از هم پاشیده شود.

شعبان از روزنامه اطلاعات خواست که با چاپ عکسی‌از رقیه‌ازخوانندگان خودخواهش کنیم که اگر خبری از همسر گمشده او دارند جریان رابه نزدیکترین پاسگاه انتظامی گزارش دهند .

دو آتش سوزی در مشهد

دیروز دو آتش سوزی در بخش های یك و دو مشهد رویداد ولی ماموران آتش‌نشانی بزودی موفق باطفاء حریق شدند .

بنا بگزارش خبرنگار مادر مشهد ،حریق در منازل آقایان امیرفضلی و سیدی رویداد.

بقرار اطلاع علت این دو آتش‌سوزی ، سرایت آتش‌از دودکش بخاری بوده است.

۶ سارق مسلح دستگیر شدند

شش نفر سارق مسلح که از مدتها پیش در منطقه کوهدشت لرستان دست به سرقت های مسلحانه میزدند وتحت تعقیب‌مامورین بودند، دیروز طی‌زدوخورد باماموربن ژاندارمری دستگیر شدند

گزارش خبرنگار ما در خرم‌آباد حاکیست :سارقین جعفر میر آقائی ، سلیمان میرآقائی ، خداکرم عزیزی، عزیز رستمی ، حسین‌حیدری و اسداله عباسی نام دارند و از آنها چند قبضه اسلحه گرم نیز بدست مامورین‌افتاد و با پرونده تنظیمی تحویل مقامات صالحه داده شدند تا بکیفر برسند .

برای متهم بقتل تقاضای اعدام شد

● علی طاهری که پونهایش راباخته بود،حیدرمنصوری صاحب قمارخانه‌راباضرب به چاقو به قتل رساند

بموجب کیفرخواست دادسرای تهران برای جوانی که متهم است مرد ۵۵ ساله‌ای را بقتل رسانده است با توجه‌به‌سه فقره محکومیت قبلی که داشته از دادگاه جنائی تقاضای مجازات اعدام شد .

در شب دوازدهم شهریور ماه امسال در مقابل قهوه‌خانه‌ای در باغچه بیدی‌تهران مرد ۵۵ ساله‌ای بنام حیدرمنصوری باضربات کارد علی طاهری معروف به «علی پررو» بقتل رسید .

«علی» پس‌از کشتن حیدر محل حادثه را ترك کرد و متواری شد. ماموران کلانتری پس از وقوع حادثه در محل حاضر شدند و جریان را بدادسرای تهران واداره پزشکی قانونی اطلاع دادند .

پس‌ازتحقیقات بازپرس دادسرای تهران از اهالی محل جنازه حیدر به سالن تشریح پزشکی قانونی انتقال داده شد .

*** پولهایش را باخت**

اهالی محل به بازپرس اظهار داشتند که حیدر (مقتول) بابرادرش علی منصوری در سلیمانیه قمار - خانه‌ای دارند . روز قبل از حادثه ، علی طاهری (متهم بقتل) باین قمارخانه رفته و تمام پولهایش را در آنجا باخت . علی که بعلت ازدست دادن‌پولهایش سخت‌ناراحت شده بود ، به حیدر گفت تو و همدستانت باحیله و تقلب پول‌های مرا برده‌اید . اگر پولهای مرا پس ندهی جریان را بماموران انتظامی اطلاع خواهم داد که تو قمارخانه دایر کرده‌ای .

حیدر که متوجه شد علی‌طاهری با گزارش‌خود ، برای او وبرادرش دردسر فراهم خواهد کرد ، بوی گفت : من که پول های تو را در قمار نبرده‌ام من صاحب قمارخانه هستم ، پولهای تو را اشخاصی که با آنها بازی میکردی برده‌اند . اگر هم دربازی‌تقلب شده من از جریان آن اطلاعی ندارم . با اینحال حاضرم که پول هائی را که در قمار باخته‌ای‌بتو بدهم ولی‌چون همراهم پول کافی ندارم با هم به قهوه‌خانه باغچه بیدی برویم و از دوستان خود قرض کنم و به‌تو بدهم .

حیدر منصوری باتفاق علی طاهری به قهوه‌خانه‌ای واقع در باغچه بیدی میروند و چون حیدر نمیتواند دوستان خود را پیدا کند به علی طاهری میگوید فردا برای گرفتن پول‌خودبه قهوه‌خانه مراجعه کند .

*** مشاجره شد**

در این موقع«علی طاهری»شروع باعتراض کرده و داد و فریاد راه انداخت و گفت : تو و برادرت قمارخانه دایر کرده‌اید و با تقلب در قمار ، جیب اشخاص را خالی

بقیه‌درصفحه ۱۳

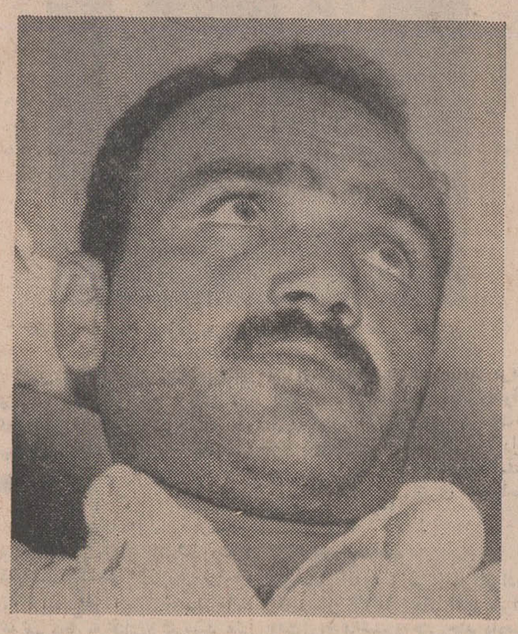

دادستان برای علی طاهری تقاضای اعدام کرد

عید فطر امسال ـ فقط یك فیلم

سنك بنای جدید فیلم ایرانی

اولین همبازی «فردین» در فیلم سینماسکوپ و رنگی «قصر زرین» هنرمند محبوب و مشهور «آذرشیوا» است ... زنی‌که احساس و عاطفه را بازیباترین شکل آن در این‌فیلم عرضه کرده است .

در شماره فردا ... ؟

بزودی
برای نمایش صحنه های عظیم این‌فیلم‌فقط‌پرده وسیع ورنگین
سینه‌راما
CINERAMA
مناسبت داشت

صاکزیمیلیان شل
دایان بیکر . برایان کیت
سال مینو . روسانو براتی
جان‌لیتون در فیلم

KRAKOTOA, EAST OF JAVA
شرق جاوه
رنگی ـ بطریقه سینه‌راما
باصدای استریوفونیك ۶ باندی
محصول کمپانی سینه‌راما

آتشفشانی کوه «کراکاتوآ» که در تاریخ بنام بزرگترین ومهلك ترین آتشفشانی ثبت شده است ، دراین فیلم بطرزی بیسابقه روی پرده پهناور سینه راما با صدای استریوفونیك شمارا به‌هیجان می‌آورد .

فقط ۸ روز دیگر
در سینماهای
پارامونت
سینه‌موند

شاهکار کمپانی والت دیزنی
ماشین سحرآمیز
رنگی

THE LOVE BUG
باشرکت: دین جونز
میشل لن . بادی هکت
دیوید تامالینسون

گروه سینماهای
افق
بولیدور
مترویل
سانترال
رویال
ازصبح دوشنبه ـ نمایش میدهند

تاس ساوالاس . جرج ماکاریس
آخرین دالی بیهنه لنگ‌کارد دمدار رنگی
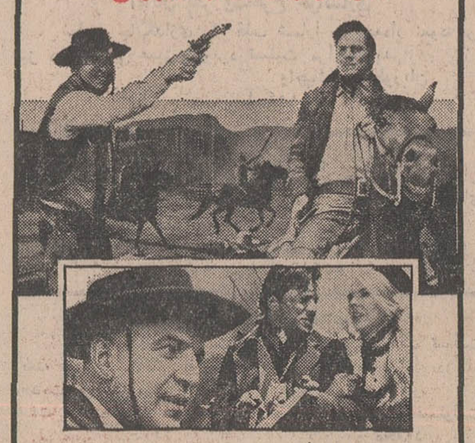
برادر علیه برادر
LAND RAIDERS
محصول کمپانی کلمبیا

آگهی دعوت از داوطلبان استخدام در اداره کل گمرك

بدین وسیله از ٤٥ نفر خانم ها و آقایان مشروحه زیر که در مسابقه استخدامی رشته‌های لیسانس قضائی وزبان‌انگلیسی، مهندسی ماشین آلات عمومی ، مهندسی نساجی و مهندسی راه و ساختمان شرکت نموده و قبول شده‌اند دعوت می شود .

از ردیف ۱ الی ۱۰ در ساعت ۸ صبح شنبه ۴۸٫۹٫۸
از ردیف ۱۱ الی ۲۲ در ساعت ۸ صبح یکشنبه ۴۸٫۹٫۹
از ردیف ۲۳ الی ۳۳ در ساعت ۸ صبح دوشنبه ۴۸٫۹٫۱۰
از ردیف ۳٤ الی ٤٥ در ساعت ۸ صبح چهارشنبه ۴۸٫۹٫۱۲

جهت انجام مصاحبه در آموزشگاه کل گمرك واقع در خیابان داور کاخ گمرکات حضور بهمرسانند .

۱ـ خسرو مشیری
۲ـ محمود فرهمند
۳ـ مختار فیروزجائی
٤ـ عباس عطارپارسائی
۵ـ علی‌اصغر جعفری ورامینی
٦ـ سیف‌الله ایزدی
۷ـ حبیب‌الله بیگلری
۸ـ وهرا خاوریان
۹ـ اسکندر کی‌آرش
۱۰ـ صادق نصرالله‌زاده
۱۱ـ اکبر پسران
۱۲ـ حسین مهدیزاده
۱۳ـ شهین اصغرزاده
۱٤ـ احمد بمان‌رشتی خویدکی
۱۵ـ زیبا رادمرد
۱٦ـ محمدعلی بهاری
۱۷ـ روئین تاجوری
۱۸ـ رضا سعادت‌پور
۱۹ـ مجید مرتضوی
۲۰ـ جهانگیر آزادگان
۲۱ـ جلیل سید احمدیان
۲۲ـ اکبر محمدپور مخیر
۲۳ـ محمدصادق بحری‌رودسری
۲٤ـ نعمت‌الله رضائی‌پور
۲۵ـ جلال نصریان
۲٦ـ اقبال زنگنه
۲۷ـ مرتضی اقدسی
۲۸ـ سعید امیری‌آده
۲۹ـ فاطمه مبارز
۳۰ـ محمد معین‌فر
۳۱ـ کاوه نیری
۳۲ـ فریدون دانیلو
۳۳ـ ابراهیم چگنی
۳٤ـ پرویز مفتون سمنانی
۳۵ـ رضا اشرف واقفی
۳٦ـ منصور ابراهیمیان
۳۷ـ نادر اکبریه
۳۸ـ حمید منصوری
۳۹ـ نازیلا وحیدی
٤۰ـ مصطفی ملاکین
٤۱ـ فریده نزاکتی
٤۲ـ مسعود حق‌نویس
٤۳ـ مینا کاوه
٤٤ـ سید محمود آرشیا
٤۵ـ محمدعلی دانشمنباه

اداره کل گمرك
م‌الف ۹۱۵۲
۱ـ۲ آـ ۵۸۲۷۲

آگهی قبول‌کارآموز باپرداخت کمك هزینه تحصیلی‌برای شرکت‌دردوره‌های‌اموزشی سازمان جلب‌سیاحان

بقیه ازصفحه اول

کارآموزان‌پس از اخذ تعلیمات لازم برای خدمت در هتلها و واحد های پذیرائی کشور معرفی خواهند شد و درمدت کارآموزی به هریك‌ازآنان به‌شرط حضور مرتب‌در کلاس ماهانه مبلغ۱۵۰۰ ریال بعنوان کمك هزینه تحصیلی پرداخت خواهد شد لکن این سازمان تعهدی برای استخدام آنها نخواهد داشت . داوطلبان باید دارای شرایط زیر باشند .

سن حداکثر سی سال و حداقل ۲۰ سال

داوطلبان می بایستی دارای‌معافی نظام‌وظیفه غیر پزشکی یا دفترچه پایان خدمت باشند .

داوطلبان باید از سلامت کامل جسمی‌وروانی برخوردارباشند.

حداقل مدرك تحصیلی لازم گواهینامه ششم ابتدائی است .

داوطلبان میتوانند تا آخر وقت اداری روز ۱۰٫۹٫۴۸ برای‌نام نویسی و اطلاع‌ازسایر شرائط‌به‌مرکز آموزش خدمات جهانگردی خیابان پهلوی ، مقابل سینما رادیوسیتی ،خیابان دمشق شماره ۱۳ مراجعه نمایند . م‌الف ۹۰۸۲

آـ ۵۸۰٦٦ ۱ـ۳ سازمان جلب سیاحان

آگهی بکارمندان مفصلةالاسامی زیر

بکارمندان مفصلةالاسامی زیر که منتظر خدمت وزارت راه هستند و پست سازمانی برای آنان منظور شده بدینوسیله اعلام میگردد که جهت روشن نمودن وضع استخدامی خود از لحاظ تطبیق با قانون جدید استخدام کشوری حداکثر تا آخرین ساعت اداری روز ۱۰٫۹٫۴۸ باداره کل کارگزینی واقع در میدان ارك کاخ وزارت راه مراجعه و یا کتبا نشانی صحیح و تمایل خود را بخدمت اعلام دارند در غیر اینصورت طبق‌مقررات اقدام خواهد شد.

۱ـ آقای اصغر آقا رضویه
۲ـ آقای لطفعلی بدیعی
۳ـ بانو طاهره ریحانی پزشکیار
٤ـ بانو منیژه‌پژمان
۵ـ آقای بطرس نیفوغوس عیوضیان
٦ـ آقای حمید بصیر
۷ـ آقای فیروز صمیمی
۸ـ آقای‌قدرت‌اله عازمیخواه
۹ـ آقای ایرج‌جواهری‌تهرانی

م الف۰۰۸۸
آـ ۵۸۰۸۰ ۱ـ۳ ازطرف‌وزارت‌راه

آگهی مناقصه خرید قفسه آهنی

دفتر اجرای طرحهای وزارت فرهنك و هنر تعداد یکصد و سی قفسه آهنی برای کتابخانه ملی از طریق مناقصه خریداری مینماید

: : :

داوطلبان فروش بایستی قبلا بکتابخانه ملی مراجعه وپس از دریافت نقشه و مشخصات قفسه ها پیشنهادات خود را در پاکت لاك‌ومهرشده حداکثر تا آخروقت اداری روز شنبه ۱۵ آذر ۴۸ بدفتر اجرای طرحهای وزارت فرهنك‌وهنر (خیابان دانشکده ساختمان شماره ۳ جنوبی سازمان برنامه ـ طبقه چهارم اطاق ۹٦۷) تسلیم نمایند.

داوطلبان شرکت در مناقصه باید صدی پنج مبلغ کل‌پیشنهادی را بصورت ضمانت نامه بانکی یا اوراق قرضه خزانه داری کل ضمیمه پیشنهاد خود نمایند.

پیشنهادات واصله ساعت ۱۰ صبح روز یك شنبه ۱٦ آذرماه باز و خوانده خواهد شد حضور پیشنهاد دهندگان در جلسه مناقصه آزاد و دفتر اجرای طرحها دررد و قبول یك یا کلیه پیشنهاد ها مختار است .

به پیشنهاد های فاقدسپرده ترتیب اثر داده نخواهد شد. در صورتی که برنده مناقصه‌حاضر بانعقاد قرارداد نشودسپرده او ضبط و بابرنده دوم مناقصه قرارداد منعقد خواهد شد و در صورتیکه نفر دوم هم حاضر بانعقاد قرارداد نشود سپرده او هم ضبط خواهد گردید. م الف ۹۱٤۷

دفتر اجرای طرحهای وزارت فرهنك و هنر

آـ ۵۸۰۷۲ ۱ـ۲

مجالس ترحیم

بانهایت تاسف فوت جانگداز وناگهانی همسر و فرزند وهمشیره های آقای عبدالحسین عراقی کارمند عالیرتبه‌وزارت راه راباطلاع میرساند . مجلس ترحیم مردانه وزنانه روز یکشنبه دوم آذرماه از ساعت ۹تا۱۱ صبح در مسجد الجواد واقع در میدان ۲۵ شهریور منعقد است .

وزیرراه

بانهایت تاسف فوت **بانو گهری خوانساری** مادر آقای باقر خوانساری کارمند عالیرتبه خزانه‌داری کل را باطلاع میرساند مجلس ترحیم مردانه وزنانه روز یکشنبه دوم آذرماه ازساعت ۹تا۱۱ صبح در مسجد الجواد منعقد است .

وزارت دارائی

بانهایت تاسف درگذشت والده آقای رضا خوانساری رئیس اداره کل آبادانی و مسکن همدان راباطلاع میرساند. مجلس ترحیم مردانه وزنانه روز یکشنبه دوم آذرماه ۱۳۴۸ از ساعت ۹تا۱۱ صبح در مسجد الجواد برپااست .

وزارت آبادانی و مسکن

بانهایت تاثر وتاسف فوت ناگهانی **بانو افسرالملوك‌وشعله** عراقی خواهر و خواهرزاده آقای حسن پرتوی رئیس اداره اوقاف شهرستان بروجرد راباطلاع همکاران‌میرساند . مجلس ختم مرحوم درگذشتگان روز دوم آذرماه ازساعت ۹الی ۱۱ صبح در مسجد الجواد واقع در میدان ۲۵ شهریور برگزار میگردد.

سازمان اوقاف

باکمال تاسف فوت ناگهانی **بانو کبری‌خوانساری** مادر آقای صادق خوانساری رئیس اداره باشگاههای سازمان را باطلاع عموم همکاران میرساند . مجلس ترحیم آن شادروان از ساعت ۹تا۱۱ صبح روز یکشنبه ۲و۹و۴۸ در مسجد الجواد واقع در خیابان روزولت میدان بیست‌وپنج شهریور برگزار میشود .

سازمان تربیت بدنی و تفریحات‌سالم‌ایران
آ_۲۶۱۱۷ ـ ۲

بااندوه فراوان مصیبت ناگهانی وجانگداز وارده به خانواده‌ها خوانساری وعراقی راباطلاع کلیه فارغ‌التحصیلان میرساند . مجلس ترحیم روز یکشنبه دوم آذرماه ۴۸ازساعت ۹تا۱۱ در مسجد الجواد برگزار میشود .

هیئت مدیره جامعه مهندسین فارغ‌التحصیلان‌پلی‌تکنیك‌تهران

بانهایت تاثر و تاسف فوت ناگهانی **بانو کبری خوانساری** مادر آقایان مهندس جواد خوانساری مدیر عامل و شاهرخ خوانساری رئیس هیئت مدیره شرکت هریسون را باطلاع میرساند . مجلس ترحیم مردانه و زنانه روز یکشنبه دوم‌آذر ماه (فردا) از ساعت ۹تا۱۱ صبح در مسجد الجواد واقع در میدان ۲۵ شهریور برگزار میگردد .

شرکت ساختمانی هریسون
آ_۲۶۱۸۹

بانهایت تاسف فوت مادر گرامی وبستگان آقای کاظم خوانساری رئیس بانك بازرگانی شعبه بازار را باستحضار دوستان و همکاران میرساند . مجلس ختم زنانه و مردانه آن درگذشتگان روز دوم آذرماه از ساعت ۹الی ۱۱ صبح در مسجد الجواد واقع در میدان ۲۵ شهریور برگزار میگردد.

بانك بازرگانی‌ایران
آ_۵۸۲۲۰

فوت جانگداز چهارنفر از عزیزان خانواده‌های خوانساری و عراقی قلب کلیه دوستان و آشنایان را جریحه‌دار نموده است . ضمن عرض تسلیت وابراز همدردی دراین‌سوك‌بزرگ باطلاع میرساند که مجلس ترحیم زنانه و مردانه از ساعت ۹تا۱۱ صبح روز یکشنبه دوم‌آذرماه ۴۸ در مسجد الجواد برپا میگردد .

از طرف فارغ‌التحصیلان سال ۴۳ رشته مهندسی راه‌و ساختمان پلی‌تکنیك تهران ـ اسمعیل ـ حاج‌علیخانی‌ـ‌محمد قندچی
آ_۲۶۱۶۹

درگذشت تاسف‌آور وجانگداز **خانم‌افسرالملوك** ودوشیزه شعله‌عراقی مادر و خواهر همکار عزیزمان خانم فهیمه عراقی راباطلاع میرسانیم . مجلس ترحیم مردانه وزنانه‌روزیکشنبه دوم آذرماه از ساعت ۹تا۱۱ صبح در مسجد الجواد واقع در میدان ۲۵ شهریور برگزار میشود .

سازمان شاهنشاهی پژوهش علمی
آ_۵۸۳۶۴

بانهایت تاسف فوت **بانو کبری خوانساری** مادر آقای باقر خوانساری کارمند عالیرتبه خزانه‌داری کل را باطلاع می رساند . مجلس ترحیم مردانه و زنانه روز یکشنبه دوم آذر ماه از ساعت ۹ تا ۱۱ صبح در مسجدا الجواد منعقد است .

همکلاسی های دبیرستان دارائی
آ_۲۶۲۰۱

بااندوه فراوان مصیبت جانگداز وارده بخانواده های **خوانساری و عراقی** را باطلاع دوستان میرساند.مجلس ترحیم مردانه وزنانه روز یکشنبه دوم آذرماه ۴۸ از ساعت ۹ تا۱۱در مسجد الجواد برگزار میشود .

کیومرث مهرافشار ، ایرج‌اصلانی ، سعید هندسی ، منوچهر سمیعی ، هوشنك افسرزاده ، ایرج امین شهیدی ، علی‌سره ، سیروس شادمان ، بهرام نمازی ، سیروس حیدری احمدنانظمی ، فریبور ، صادق فغفوری ، منوچهرحسامی افشار

فوت تاسف‌آور وجانگداز چهارنفر از عزیزان آقایان باقرخوانساری‌و علی‌محمدوعبدالحسین عراقی در جاده قم قلب دوستان رابشدت جریحه‌دار نموده است ضمن عرض تسلیت باطلاع میرساند که مجلس ترحیم مردانه و زنانه از ساعت ۹تا۱۱ صبح روز یکشنبه دوم‌آذرماه ۴۸ در مسجد الجواد برپا میگردد .

مهندس‌مهروز، عبدالامیرآل‌طعمه،علی‌عطارچی، صمدخورشید علیرضاافضلی‌پور، دکترمصطفی‌سیف احمدکیانوش، اسد بختیار، خداداد‌کریم، محموداستر‌آبادی، اصغریاسمی،اسداله امین‌وزیری ، دکتر ابراهیم حقیقی ، دکتر جلال وثیق ، رضا ثقابت ، دکتر تقی محمدی ، احمد کریمی ، سیدجعفر هاشمی عبدالولی‌نور ، محمود طاهری ، محسن‌بیك‌لیك ، عباس‌دستوری

خانواده‌های: خوانساری ، عراقی ، پرتوی ، صمیمی ، تقی‌زاده ، اسعد ، میثمی ، مشجری ، حسینی ، رئیس‌زاده ، فیض ، قدوسی ، کریمی ، علوی ، عراقچی،سلامت ،دربابیگی شادانلو ، امینی ، مدثر ، دینوری ، آذربیك ، پورحیدر ، آل‌طعمه ، سالم ، سالمی ، شیرازی ، ساعتچی ، متین‌رزم ، شمسی‌نژاد ، بقائی ، عطائی ، کاشانی ، حیدری ، معینی ، دعوتی ، نعمائی ، نظام‌العلماء ، ایمانی ، آفرین ، خزائلی ، مهاجری ، فتاحی ، میثمی‌وکیل ، غفاری ، خلیلی عراقی ، ابراهیمی‌فخار ، بازرگان ، بلورچی ، خطیبی ،احسانی ، معطر شهبازی ، عدلی ، رئیسی ، کیانوش ، دزفولی ، هاشمی ، مشیری ، دستوری ، ثقابت ، حقیقی ، طیبی، دبیرزاده‌انصاری نقشینه ، جمشیدی ، فخیمی ، مقدم ، سرلشگر گلبادی،بارسا

بانهایت تاثر وتاسف درگذشت ناگهانی **بانو کبری خوانساری** (عراقی) همسر جناب آقای حاج ابوالقاسم‌خوانساری وهمشیره آقایان علیمحمد و عبدالحسین عراقی و مادر آقایان باقر ، صادق ، کاظم ، مهندس رضا ، مهندس جواد ، شاهرخ ، علی ، طوبی ، زیباوشهلا خوانساری‌وهمچنین **بانوافسرالملوك** عراقی (پرتوی) همسر و دوشیزگان طاهره **وشعله عراقی** خواهر وفرزند آقای عبدالحسین عراقی که در اثر سانحه اتومبیل در جاده قم اتفاق افتاده است باطلاع عموم فامیل‌و آشنایان و دوستان میرساند . مجلس ختم مردانه وزنانه‌آن درگذشتگان روز یکشنبه دوم آذرماه ازساعت ۹تا ۱۱صبح در مسجد الجواد واقع در میدان۲۵شهریور برگزار میگردد

آ_۲۶۱۳۱ ـ ۲

بانهایت تاسف وتاثر درگذشت شادروان **رمضان‌علی کیهانی‌دوست‌واقع** را در لاهیجان باطلاع دوستان وهمشهری های محترم میرساند . مجلس ترحیم مردانه آن مرحوم‌روز یکشنبه ۲و۹و۴۸ از ساعت ۲تا۴ بعدازظهر در مسجد حضرت مهدی واقع در سه‌راه تهران‌ویلا ومجلس ختم زنانه در همان روزساعت در منزل رستم‌پور واقع در تهران ویلا خیابان هشتم غربی شماره ۲و۲ برگزار میگردد .

محمدعلی مرادی ، مجید مرادی ، عبدالحمید مرادی، غلامعلی مرادی ، حمیدصابری ، محمدرستم‌پور،مجیدصابری سیدمحمد سیادت ، سیدمحمد جعفر طاهری ، سید محمد رضاطاهری ، سیدابراهیم طاهری ، سرهنك عبداله شریفی، سرهنك عبدالرسول شریفی ، حیدر شریفی ، عبدالرضا پورسرخ ، حسن دریائی ، محمود کیگانی ، محمود پرویزی علی‌یزدان‌پناه ، غلامحسین کیگانی ، منوچهر سلحشور ، خلیل مهراد

آ_۲۶۲۴۵ ـ ۲

بعموم بازماندگان آن مرحومه **مصیبت** وارده‌راتسلیت میدهیم

بدینوسیله درگذشت شادروان کریم مجیدی پدرآقای علینقی مجیدی رئیس اداره گمرك بندرشاهپور را باطلاع میرساند . مجلس ختم آن مرحوم ازساعت۹تا۱۱روزیکشنبه ۲و۹و۴۸ در مسجد حاج‌حسن واقع در خیابان ارامنه منعقد خواهد بود .

آ_۲۶۲۵۳ — **اداره کل گمرك**

خانواده‌های : مجیدی ، مجیدزاده ، تقوی ، کاظم‌زاده راهروح ، افروزیان ، اسمعیل‌زاده ، کیانی ، چینی‌چیان ، کریمی ، صومعی ، مقدم ، زینالی ، تبریزی ، فرامرزنیا ، کوشا ، احمدی ، نادمی ، عابدین‌زاده

باکمال تاسف درگذشت شادروان **کریم مجیدی** بزرك خاندان مجیدی را باطلاع بستگان و آشنایان میرساند . مجلس ختم آنمرحوم از ساعت ۹تا۱۱ روز یکشنبه ۲و۹و۴۸ در مسجد حاج‌حسن واقع در خیابان ارامنه و مجلس زنانه بعدازظهر همان روز در منزل آنمرحوم واقع در خیابان‌قدیم شمیران سه‌راه ضرابخانه برگزار میگردد .

آ_۲۶۱۳۵ ـ **بعموم بازماندگان آن مرحوم مصیبت وارده راتسلیت میدهیم**

هو

خانواده‌های: شاه‌نعمت‌اللهی ، نورائی ، رشیدی ، مقدسی بهمنی ، متولیان ، صفائی

بانهایت تاسف وتاثر درگذشت حیدرشاه‌نعمت‌اللهی‌را باطلاع دوستان و آشنایان میرساند . ختم مردانه‌فقیدسعید دوشنبه ۳آذرماه از ساعت ۲تا٤ بعدازظهر در خانقاه‌حضرت صفی‌علیشاه و ختم زنانه همان روز از ساعت یك بعداز ظهر در منزل مرحوم شاه‌نعمت‌اللهی واقع در خیابان گرگان ایستگاه مدرسه برگزار میگردد .

آ_۲۶۲۳۳ ـ ۲

مصیبت وارده را بعموم بازماندگان آن مرحوم تسلیت میگوئیم

بانهایت تاسف و تاثر درگذشت **بانو صدیقه تشکری** مادر آقای حسن تشکری را باطلاع میرساند . مجلس ختم زنانه و مردانه روز یکشنبه دوم آذر از ساعت ۳تا ۵ بعداز ظهر در منزل آن مرحومه واقع در خیابان شمیران .زعفرانیه. خیابان پناهی. کوی مژگان . پلاك ۷ منعقد می باشد .

خانواده های : تشکری ، مروتی ، الکتریسته ،عطارنژاد، قنادی ، الطافی ، مرشد ، ظنون، مصحفی

آ_۲۶۲۱۹ ـ بعموم بازماندگان آن مرحومه مصیبت وارده راتسلیت میگوئیم

بانهایت تاسف فوت **بانو امینه‌مرادی** همسر مرحوم نجف‌مرادی راباطلاع کلیه بستگان‌ودوستان میرساند مجلس ختم مرادنه آنمرحومه روز یکشنبه دوم آذرماه از ساعت۳الی ٤نیم بعدازظهر در مسجد حضرت مهدی واقع در سه‌راه تهران‌ویلا ومجلس ختم زنانه در همان روزساعت در منزل رستم‌پور واقع در تهران ویلا خیابان هشتم غربی شماره ۲و۲ برگزار میگردد .

محمدعلی مرادی ، مجید مرادی ، عبدالحمید مرادی، غلامعلی مرادی ، حمیدصابری ، محمدرستم‌پور،مجیدصابری سیدمحمد سیادت ، سیدمحمد جعفر طاهری ، سید محمد رضاطاهری ، سیدابراهیم طاهری ، سرهنك عبداله شریفی، سرهنك عبدالرسول شریفی ، حیدر شریفی ، عبدالرضا پورسرخ ، حسن دریائی ، محمود کیگانی ، محمود پرویزی علی‌یزدان‌پناه ، غلامحسین کیگانی ، منوچهر سلحشور ، خلیل مهراد

آ_۲۶۲۴۵ ـ بعموم بازماندگان آن مرحومه **مصیبت** وارده‌راتسلیت میدهیم

در مسجد حیدرپور رودسر

خانواده های مظفری ، مظفرزاده ، میرمظفری ، دهقان، ربانی ، صرافزاده ، میان‌دهی ، پورهاشم ، هدایت‌زاده ، همایونفر و خانواده های وابسته :

بانهایت تاسف درگذشت جوان دانشمند **دکترمجیدعلی مظفری رودسری** دانشیار دانشکده پزشکی اصفهان را باطلاع عموم میرساند .

مجلس ترحیم آن مرحوم در لیله ۳ آذر ۱۳۴۸ در رودسر مسجد حیدرپور از ساعت ٦ الی ۹ونیم بعداز ظهرمنعقد است باشرکت در مجلس مزبور آلام بازماندگان را تسلی بخشید .

بعموم افراد خانواده های عزادار بویژه بازماندگان آن مرحوم تسلیت میگوئیم

بانهایت تاسف فوت شادروان‌مرحوم **میرمحمدحسن‌حسابی** سرهنك بازنشسته ارتش راباطلاع خویشان‌وآشنایان‌میرساند مجلس ختم مردانه روز یکشنبه ۱۲ رمضان از ساعت ۹ تا۱۱ صبح در مسجد مهدیخان خیابان مهدیخان (میدان شاهپور) و مجلس زنانه در ساعت ۲ بعدازظهر همان روز در منزل شخصی ایشان واقع در میدان شاهپور خیابان بلورسازی پلاك ۱۷۸ منعقد میباشد .

خانواده‌های : حسابی ، حقیقت‌طلب ، الستی ، خطیبی، شاهرخی

آ_۲۶۱۶۵ ـ بعموم بازماندگان آن مرحوم مصیبت وارده را تسلیت میدهیم

بانهایت تاسف درگذشت شادروان دکتر **سیدحسن‌روزبه** پزشك بازنشسته این وزارت را باطلاع میرساند .

مجلس یادبود روز دوشنبه۳آذرماه از ساعت ۲ تا٤بعد ازظهر در مسجد علیشاه عوض‌شهریار برگزار خواهدشد.

آ_۵۸۳۸۳ — **وزارت بهداری**

در مسجد حاج‌حسن شهریار

بانهایت تاسف وتاثر فوت شادروان مرحوم **دکتر سید حسن افتخاروزبه** را که از خدمتگزاران صدیق مردم‌ورئیس اسبق بهداری شهریار بوده است باطلاع قاطبه دوستان و آشنایان و روستائیان قراء تابعه میرساند . مجلس یادبود مردانه از ساعت ۲ تا٤ بعدازظهر روز دوشنبه ۳ آذرماه‌سال جاری در مسجد حاج‌حسن شهریار برای شرکت دوستان منعقد میباشد .

زین‌العابدین ارسنجانی نماینده مجلس شورایملی
آ_۵۸۳۹۶ ـ ۲

بانهایت تاسف درگذشت مرحوم **دکتر سیدحسن‌افتخاروزبه** بزرك خاندان سادات شفائی راباطلاع اقوام‌ودوستان میرساند مجلس ترحیم مردانه وزنانه آنمرحوم روز دوشنبه سوم آذر ماه ۱۳۴۸ از ساعت۲تا٤ بعدازظهر در مسجد حاج حسن علیشاه‌عوض شهریار برقرار میباشد .

خانواده‌های : شریف ، افتخار ، سادات شفائی ، رازقی‌تهرانی ، انوشیروانی ، شریف‌صادقی ، میرمهدی ، فرجادآزاد ، نواب ، عبدی ، قوام‌زاده ، پارسا ، مهدی‌مهران نیاك ، امیری ، حاج‌علیرضایزدی ، مروج ، باقری ، پری‌نژاد شهابی

آ_۵۸۴۰۰ ـ ۲

بعموم افراد خانواده‌های عزادار بویژه بازماندگان‌آن مرحوم مصیبت وارده را تسلیت میدهیم

خانواده‌های : معتمدافشار ، روحانی ، صلاحی ، مقبل فاتح ، آگاه ، رفعتیان

بانهایت تاسف درگذشت بانو عزیزه سپهسالاری‌همسر شادروان سرتیپ محسن خان‌افشار (معتمدهمایون) را باطلاع بستگان و دوستان و آشنایان میرسانند . مجلس ترحیم مردانه آن مرحومه روز دوشنبه سوم آذرماه ۱۳۴۸ درخانقاه صفی‌علیشاه منعقد خواهد بود .

مصطفی معتمدافشار ، مهندس ملك‌منصور معتمدافشار مهندس امیرروحانی ، مهندس نصرت‌الله روحانی ، مهندس منوچهر روحانی ، سرگرد هوشنك روحانی ، دکتراحمدمقبل محمود صلاحی ، امیرمحمد صلاحی ، عباس فاتح ، مهندس محمود آگاه ، سرتیپ عابدی رفعتیان

آ_۲۶۱۷۳ ـ مصیبت وارده را بعموم بازماندگان آن مرحومه تسلیت میدهیم

یادبود

کل نفس ذائقة‌الموت

روز پنجشنبه ششم آذرماه برابر ۱۶ ماه مبارك رمضان از ساعت ٤بعدازظهر در حضرت معصومه (ع) قم مقبره ابوحسین بمناسبت چهلم مادر ازدست‌رفته‌ام «متاسفانه فوت معزی‌الیها روز ۲۸ر۷ر۴۸ بوقوع پیوسته واز طرف اخوان برحسب وصیت آن مرحومه درزادگاه اصلی (قصر شیرین) در غیاب اینجانب که ناچار و ناگزیر در ایام فوت و ترحیم برای دفاع‌از حقوق ورثه ملالطف‌اله شیخ‌الاسلام کردستان برحسب وظیفه مقدس وکالت موظف بحضور در دادگستری آن استان بوده‌ام مجالس ترحیم‌وهفته برگزار شده‌واز کلیه شرکت‌کنندگان و تسلیت‌دهندگان بهمین‌جهت‌تشکر می‌نماید» مراسمی برگزار میشود ـ حضور دوستان ومنسوبان موجب شادی روح آن مرحومه و کمال امتنان‌اینجانب‌خواهد بود .

آ_۲۶۱۶۷ ـ **سلیمان‌سیاس**

بمناسبت سالروز وفات **آقای محمودذاقی** مجلس یادبودی در روز یکشنبه دوم آذرماه از ساعت ۲ونیم الی ٤ بعدازظهر در امامزاده عبداله (برمزار آن مرحوم) برگزار میشود.

خانواده‌های: ذاقی ، قربود

آ_۲۵۹۹۹ ـ

بمناسبت هفتمین روز درگذشت‌مرحوم **سرهنك حسین نیکوکار** مجلس یادبودی از ساعت ۳الی ۵ بعدازظهر روز یکشنبه ۲آذرماه ۱۳۴۸ در مسجد کاظمین واقع در خیابان خواجه‌نظام‌الملك منعقد است .

از طرف خاندان نیکوکار و خانواده‌های وابسته
کاظم شاکری
آ_۲۶۱۱۱ ـ

تسلیت

باکمال تاسف وتاثر درگذشت حاج جمشید خسروی‌را بخانواده آنمرحوم مخصوصا به‌آقایان امیر خزعل و فرشید خسروی تسلیت میگوییم .

آ_۶۴۲۸۸ ـ **سلمان‌مرادزاده**

آقای محمد حیدری

هنرمندان و کارکنان اداره کل فعالیت‌های هنری وزارت فرهنك و هنر مصیبت وارده را بشما تسلیت میگویند .

آ_۵۸۳۲۲ — **اداره کل فعالیت‌های هنری**

جناب آقای باقر خوانساری وبانو

بااظهار تاسف وتاثر شدید از فاجعه تصادف جاده قم که منجر بدرگذشت عزیزانتان گردید مصیبت وارده رابه شما و خانواده‌های جلیل خوانساری وعراقی صمیمانه‌تسلیت عرض نموده بقای عمر و سلامت و شکیبائی آن دوستان‌عزیز وخانواده محترم و سایر بازماندگان رااز خداوند متعال خواستاریم .

محمد تقی گلچینی وبانو
آ_۲۶۲۰۵ ـ

همکار محترم جناب آقای محمدمهدی‌بدیعی

مصیبت وارده را بجنابعالی و فامیل محترم‌صمیمانه‌تسلیت عرض نموده بقای عمر جنابعالی و خانواده محترم را ازخداوند متعال مسئلت داریم .

کارمندان بانك بازرگانی ایران : شعبه بازار
آ_۵۸۴۲۰ ـ

خانواده‌های محترم خوانساری ـ عراقی

بدینوسیله مصیبت جانگداز وناگوار رابه‌آن فامیل‌محترم تسلیت عرض نموده مارا در غم خود شریك بدانید .

حسن لولوئی ، رضا لولوئی ، جعفرلولوئی
آ_۲۶۲۳۹ ـ

همکار محترم خانم مهندس نیکوکار

فوت پدربزرگوارتان را تسلیت عرض نموده وسلامتی آن همکار محترم و خانواده گرامیتان را از خداوند متعال مسئلت مینمائیم .

مهندس شقاقی ، مهندس شفیعه ، آلتون‌تاش
آ_۲۶۲۶۹ ـ

جناب آقای کاظم خوانساری

مصیبت وارده را از صمیم قلب تسلیت عرض‌نموده‌بقاء وسلامت آن خانواده محترم را از خداوند متعال مسئلت مینمائیم .

کارکنان بانك بازرگانی ایران : شعبه‌بازار
آ_۵۸۴۲۰ ـ

هوالحی‌الذی‌لایموت

خانواده‌های : رحمانی ، سلیمانی ، صدیقی ، تفرشی، یعقوبی ، باقری ،محبی ، مسروری ، رضائی ، شهریاری ، شهسوار ، سلیمی ، رضی‌پور ، حیدری ، کریمی ، لطفی ، خلیلی ، عدالت‌پور ، پیرمرادی ، اسلامی

باکمال تاسف وتاثر فوت شادروان مرحوم حاج حسن **رحمانی** راباطلاع‌دوستان وآشنایان میرسانند . مجلس ختم مردانه روز یکشنبه دوم آذرماه جاری از ساعت ۲ونیم الی ٤ونیم بعدازظهر در مسجد بنی‌هاشمی واقع درخیابان‌گرگان چهارراه معینیه و مجلس ختم زنانه در همان روز و ساعت در منزل شخصی واقع در خیابان گرگان‌جنب‌داروخانه‌شاهی کوچه روح‌الامینی پلاك ٤ برگزار میگردد .

آ_۲۶۱۸۵ ـ **بعموم بازماندگان آن مرحوم مصیبت وارده راتسلیت میدهیم**

بانهایت تاسف فوت ناگهانی جوان ناکام **سیدعباس‌معنوی** برادر گرامی آقای محمد معنوی رئیس قسمت کشاورزی سازمان پنبه ودانه‌های روغنی ایران راباطلاع میرساند . مجلس ترحیم آن مرحوم روز یکشنبه دوم آذرماه از ساعت ۳الی ۵ بعداز ظهر در مسجد حاج حسن واقع شاهپور اول ارامنه برگزار میشود .

آ_۵۸۳۹۰ — **وزارت کشاورزی**

سازمان پنبه ودانه‌های روغنی ایران بانهایت تاسف فوت ناگهانی جوان ناکام **سیدعباس معنوی** برادر گرامی آقای محمد معنوی رئیس قسمت کشاورزی این سازمان را باطلاع میرساند . مجلس ترحیم آن مرحوم روز یکشنبه دوم آذر ماه از ساعت ۳ الی ۵ بعدازظهر در مسجد حاج‌حسن واقع در خیابان شاهپور اول ارامنه برگزار میشود .

مدیر کل سازمان پنبه و دانه‌های روغنی ایران‌ـ‌غفاری
آ_۵۸۳۹۰ ـ

بانهایت تاسف و تالم درگذشت جوان ناکام شادروان **سید عباس معنوی** را باطلاع بستگان . دوستان و آشنایان می رساند . مجلس ترحیم مردانه آن مرحوم روز یکشنبه ۲و۹ر۴۸ از ساعت ۳ تا ۵ بعداز ظهر در مسجد حاج حسن خیابان شاهپور اول ارامنه و مجلس ختم زنانه از ساعت ٦تا ۸ همان روز در منزل شخصی خیابان امیرآباد شمالی . خیابان شهباز . خیابان جمشید . کوچه جم پلاك ۱۸ برگزار خواهد شد .

خانواده های: معنوی ، قاسمیان ، طباطبائی یزدی ، سعیدی ،حمزه ،یزدچی ، مختارزاده ، طاهری ، دانشگر ، شریعت‌زاده ، دیالتی . تمجیدی ، کیانی ، خوشنویسان ، ذوالفقاری ، خرم ، علاقمند ، عینکی ، لسانی .

آ_۲۶۱۸۳ ـ بعموم بازماندگان آن مرحوم مصیبت وارده را تسلیت میگوئیم

بانهایت تاثر فوت مرحوم مغفور خلدآشیان **حاج فضل‌اله صادقی** راکه یکی از تجار خیر و متدین آذربایجان بودند باستحضار آقایان روحانیون و مومنین میرساند . مجلس ختم آنمرحوم روز یکشنبه دوازدهم ماه مبارك رمضان مطابق بادوم آذرماه از ساعت ۲ونیم الی ٤ونیم بعدازظهر در مسجد اردبیلیها واقع در گلوبندك برگزار امید است تمام طبقات برای شادی روح آنمرحوم شرکت فرمایند .

الاحقر حاج‌سیدعلی‌اصغر خوئی ، حاج سیدمهدی کماری حاج‌سیدابراهیم میلانی ، حاج سیدهادی خسروشاهی ، حاج سیدعلی انگجی ، حاج شیخ‌حسن تفسیری

آ_۲۶۱۴۷ ـ

باکمال تاسف درگذشت شادروان **حاج‌فضل‌اله صادقی** بزرك خاندان صادقی راباطلاع دوستان و آشنایان میرساند. مجلس ترحیم روز یکشنبه دوم آذرماه از ساعت ۲ونیم الی ٤ونیم بعدازظهر در مسجد اردبیلیها واقع در گلوبندك برگزار میگردد .

حاج‌زین‌العابدین رحیم‌زاده خوئی ، حسین صدقیانی ، کیانیان ، حاج‌مختار طسوجی ، حاج جلیل‌مختارزاده ، حاج هاشم‌نوبری ، حاج مهدی قربانی‌دائی ، باطومچی

آ_۲۶۱۴۷ ـ

باتاثر وتاسف فراوان درگذشت‌شادروان **حاج‌فضل‌الله صادقی** پدر گرامی همکار محترم آقای مهندس محمد رضا صادقی رادر هامبورك باستحضار میرساند . مجلس ختم آن مرحوم در مسجد اردبیلیها از ساعت ۲ونیم الی ٤ونیم بعداز ظهر روز یکشنبه دوم آذرماه در مسجد حاج حسن خیابان شاهپور اول ارامنه برگزار میباشد .

سازمان عمران قزوین
آ_۲۶۱۴۷ ـ

باکمال تاسف درگذشت‌شادروان **حاج فضل‌اله صادقی** بزرك خاندان صادقی راباطلاع کلیه اقوام‌وآشنایان میرساند مجلس ترحیم مردانه آن مرحوم روز یکشنبه ۱۲ ماه‌مبارك رمضان مطابق با دوم آذرماه از ساعت ۲ونیم تا٤ونیم بعداز ظهر در مسجد اردبیلیها واقع در گلوبندك و مجلس ختم زنانه در همان روز و همان ساعت در منزل شخصی واقع در جاده قدیم شمیران خیابان ملك‌خیابان آق اولی کوچه اردیبهشت کاشی ۱+۱۲ برگزار خواهد شد .

الاحقر سیدعبدالکریم انواری ، خانواده‌های صادقی ، شریعت ، مبشری ، حسن‌زاده چایچیان ، صادقیلر ، راشد مرندی ، مشحون ، شربت‌اوغلی ، سالك‌نژاد ، شام‌بیاتی ، علوی ، اربابی ، ارباب‌زاده ، شیخ‌زاده ، علوی صادقی ، برادران اعتماد ، اخوان‌صادقی ، صادقین ، صادقی حریری، اسلامی ، وهاب‌زاده ، رئیسی ، تقی‌زاده،ناصر امینی،مصطفوی فرشید ، حبیب‌اللهی ، فربودی ، خرمی ، مظفریه،عسگریان رجائی ، قوامی ، سیدحسینی ،محمدرضاصادقی ، پارسا ، طاهباز .

آ_۲۶۱۴۷ ـ

مصیبت وارده را بعموم خانواده‌های عزادار بویژه‌بازماندگان آن مرحوم تسلیت میدهیم

با اندوه فراوان درگذشت مرحوم مغفور جنت‌مکان‌آقای **سید محمدعلی وفائی** (نجفی کرمانشاهی) که هنوز نوای‌نغمات آسمانیش در گوش مشتاقان کلام الهی طنین‌انداز است باطلاع میرساند . مجلس ترحیم فقید سعید روز یکشنبه دوم آذر ماه از ساعت ۲ونیم تا ٤و۴ونیم بعداز ظهر درخیابان شهباز دروازه‌دولاب مسجد حاج جعفرقلی برپا است .مجلس ختم بانوان همان روز و ساعت در منزل آن مرحوم واقع در خیابان شهباز خیابان نصر پلاك ٤٤ منعقد است .

خانواده های : وفائی ، بروجردی، فیضی، اجاق‌صالحی، مهرداديان ، اشتهاردیان ، افشار ، رجبی ، کشوری ،گرجی، فراهانی

آ_۲۶۱۹۹ ـ

درگذشت آقای وفائی موجب تاسف است بعموم بازماندگان و فرزندان آن مرحوم تسلیت میگوئیم

خانواده های زالتاش ، شهیدا و ملازال

بانهایت تاسف و تاثر درگذشت **بانوتاجماه زالتاش** مادر سرتیپ صمد زالتاش و سروان حسن زالتاش را باطلاع عموم اقوام و آشنایان می رسانند . مجلس ترحیم زنانه و مردانه آن مرحومه از ساعت ۹ تا ۱۱ صبح روز یکشنبه دوم آذر ماه جاری در مسجد مجد منعقد خواهد بود .

سرتیپ صمد ، سروان حسن وبیاض زالتاش ، ملوك و رعنا ملازال ، سرتیپ عینی ، سرهنك کرم ، سرهنك جهانگیر ، سرگرد فروهر و هوشنك زالتاش ، و خانواده‌های طراز ، دانشور ، طرازنیك ، بکائیان ، ایروانی ، همافر ، جاویدپور ، رضاپور ، عسکری رانکوهی ، لاجوردی ،پناهپور، کیاهاشمی ، وحیدی ، ذکری ، خاك‌نگار مقدم ، سیدفتحی، سدیفی ، مظفری افشار .

به تیمسار زالتاش و سرکار سروان زالتاش و سایر بازماندگان آن مرحومه مصیبت وارده را تسلیت میدهیم

کل نفس ذائقة‌الموت

فوت ناگهانگام پدرو برادرعزیزمان **مسعود بدیعی** کارمند بازنشسته وزارت پست‌وتلگراف‌را درمشهد باستحضارخویشان و دوستان‌و آشنایان خود می رسانیم . مجلس ترحیم مردانه و زنانه آن مرحوم روز یکشنبه دوم آذر ماه ۱۳۴۸ در ساعت دوونیم تا چهارونیم بعداز ظهر در مسجد الجواد (تالارتبلیغات) خیابان روزولت میدان۲۵شهریور برگزار می شود .

عباس و فریدون و مجید بدیعی ، محمد علی و محمد مهدی بدیعی ، خانواده های : بدیعی ، بهادری ، حسامی .

آ_۲۶۱۹۱ ـ بعموم بازماندگان آن مرحوم مصیبت وارده را تسلیت میگوئیم

سپاسگزاری

از کلیه‌علماء اعلام و حجج اسلام و هیات محترم مذهبی وسروران و دوستان گرامی که در مصیبت وارده درگذشت **حاج‌علی‌اصغر عمرانی** اظهار تفقد فرموده‌اند صمیمانه‌سپاس‌گزاری مینماید . چنانچه در عرض تشکر حضوری بعلت تالمات روحی تاخیری رخ‌دهد پوزش میطلبیم .

آ_۳۶۲۱ ـ **خاندان عمرانی**

تشکر واعتذار

بدینوسیله از سروران عظام بالاخص مربیان محترم آموزش و پرورش نکا که‌بابرپانمودن و شرکت درمجالس ترحیم جوان ناکامان سیدعبدالرضا تیموری موجبات تسلی آلام درونی ماشده‌اند بی‌نهایت سپاسگزار بوده و اگر چنانچه بعلت تالمات روحی نتوانستیم حضورا از عهده‌امتنان برآئیم بی‌نهایت عذر میخواهیم .

عباس و شعبان وداریوش دهپور ، سیدابوالقاسم تیموری سیدحسن تیموری ، سید مرتضی تیموری،سیدحسین‌تیموری علیرضا تیموری حجت باقری

آ_۲۶۱۳۳ ـ

جناب آقای منصور میثمی

حادثه ناگواری که برای بستگان جنابعالی رخ‌داد موجب کمال تاسف گردید . بدینوسیله مراتب همدردی و تاثرخود رابه‌سرکار رو بازماندگان خانواده‌های حادثه‌دیده ابراز میداریم .

آ_۲۶۲۰۹ ـ **واحداداری‌توانیر**

خانواده‌محترم خوانساری

باتاثر واندوه فراوان مصیبت وارده را به‌آن خانواده محترم تسلیت گفته خودرا در غم شما شریك میدانیم .

سیروس هنری وبانو

خانواده‌محترم خوانساری

ضمن ابراز تاسف وهمدردی مصیبت وارده را به آن خانواده محترم تسلیت گفته بقای‌عمربازماندگان‌راخواستاریم

فضل‌اله هنری ، داریوش هنری ، هرمز هنری، بهروزهنری

آ_۵۸۴۳۰ ـ

همکار محترم خانم مهندس نیکوکار

فوت‌پدر بزرگوارتان را تسلیت عرض مینمائیم

مهندس موبدی ، مهندس شاهمار ، ضیغمی ، عیاشی

آ_۲۶۲۴۷ ـ

کارمندان بانك عمران ـ شعبه اصفهان

از فوت ناابهنگام همکار خود آقای محمود مستوفی متاسف بوده و به‌خانواده فقیدسعید تسلیت عرض مینمایند .

مهدی پرتوی
رئیس بانك عمران ـ شعبه اصفهان
آ_۵۸۳۴۸ ـ

پزشکان کادر بهداری شعبه شماره ۲ سازمان بیمه‌های اجتماعی اصفهان

درگذشت پدر بزرگوار جناب آقای دکتر حسین‌اوحدی ریاست محترم بهداری سازمان بیمه‌های اجتماعی اصفهان‌را بحضور ایشان و فامیل محترم تسلیت عرض نموده خودرادر ین مصیبت شریك میدانند .

**دکتر حسین واعظی ، دکتر پرویز صمدانی ، دکتراحمد دانش‌پناه ، دکتر عباس پورسپاسی ، دکتر نورحماده منتقمی دکتر غلامعباس مختاری ، دکترمصطفی رستمیان

اطلاعات
۱۳۰۱
شنبه
● یازدهم رمضان ۱۳۸۹
● بیست و دوم نوامبر ۱۹۶۹
● شماره ۱۳۰۵۰
● سال چهل وچهارم

اعلامیه مشترک ایران و مجارستان صادر شد

افزایش صادرات نفتی و پتروشیمی به مجارستان

دیدار رسمی حضرت پال‌لوشنچی رئیس جمهوری مجارستان و بانو از ایران پایان یافت و میهمانان مجارستانی پیش‌از ظهر دیروز با مراسم بدرقه رسمی تهران را ترک کردند.

شاهنشاه آریامهر و والاحضرت شاهدخت شمس پهلوی میهمانان عالیقدر را از کاخ گلستان تا فرودگاه مهرآباد و پای پلکان هواپیما بدرقه کردند.

در مراسم بدرقه رسمی روسای دو مجلس، وزیر دربار شاهنشاهی، وزیر امور خارجه، رؤسای هیئت های سیاسی مقیم دربار شاهنشاهی و گروه دیگری از شخصیت های برجسته لشکری و کشوری حضور داشتند.

هواپیمای حامل رئیس جمهوری مجارستان و بانو بوسیله چندفروند از جت های نیروی هوائی شاهنشاهی تا مرز ایران اسکورت و بدرقه شد.

● **اعلامیه مشترک**

اعلامیه مشترک ایران ومجارستان دیروز درپایان دیدار رسمی حضرت پال‌لوشنچی رئیس جمهوری مجارستان وبانو از ایران که از تاریخ یکشنبه ۲۵ تاجمعه سی‌ام آبانماه بدعوت شاهنشاه آریامهر صورت گرفت درتهران وبخارست انتشار یافت.

در اعلامیه مذکور گفته شده طی این بازدید شاهنشاه آریامهر و حضرت پال‌لوشنچی رئیس جمهوری مجارستان پیرامون روابط دو کشور ومسائل بین‌المللی مورد علاقه طرفین تبادل‌نظر سودمندی بعمل آوردند.

دراین مذاکرات ازطرف ایران: آقای اردشیر زاهدی- وزیرامور خارجه

آقای صفی‌اصفیا - وزیر مشاور و نایب نخست‌وزیر در امور اقتصادی وعمرانی کشور

آقای محمدحسن‌پویانی - سفیر شاهنشاه آریامهر دربوداپست

آقای منوچهر ظلی- مدیر کل سیاسی وزارت امور خارجه

آقای احمد اردلان -سرپرست اداره دوم سیاسی

واز طرف مجارستان:

آقای دکتر ماتیاس تیمار - نایب رئیس‌شورای‌وزیران جمهوری مردم مجارستان

آقای دکترونسل‌هاذی- معاون وزارت خارجه

آقای ژوزف وارکنی - سفیر جمهوری مردم مجارستان در دربار شاهنشاهی

وآقای زولتان‌سپئی- معاون‌اداره دهم سیاسی در وزارت خارجه مجارستان شرکت داشتند.

در خلال این مذاکرات که در محیط دوستی‌و تفاهم متقابل‌صورت گرفت رهبران دو کشور کمال خوشوقتی خودرااز مساعی مبذوله درراه پیشرفت اقتصادی واجتماعی دو کشور ابراز داشتند.

*** توسعه روابط**

طرفین خرسندی ورضایت خاطر خودرا نسبت‌به پیشرفت مطلوبی که در روابط‌دوکشور ازهنگام مسافرت رسمی شاهنشاه آریامهر درسپتامبر ۱۹۶۶ به‌مجارستان واجرای‌موافقت‌نامه های فیمابین حاصل‌گردیده ابراز داشتند و معتقد بودند که همکاری بین ایران و مجارستان‌در زمینه های اقتصادی - فنی -علمی- فرهنگی و هنری امکانات فراوانی در آینده برای گسترش دارد و میتواند نمونه کاملی از همکاری دوستانه بین دول بانظامهای‌اجتماعی و اقتصادی متفاوت باشد.

روسای دوکشور ضمن تاکید اهمیت روابط اقتصادی و بازرگانی به لزوم افزایش میزان مبادلات‌نفتی محصولات پتروشیمی و فلزات غیر آهنی درمقابل ماشین‌آلات اشاره نمودند.

طرفین مطلوب بودن همکاری نزدیك ترودر زمینه های‌اقتصادی- فنی و علمی یادآور شده وبرای تامین این‌منظور کمیته های دولتی تعیین خواهند کرد.

سران دوکشور نقش مهم‌تماس های متقابل بین شخصیت های دو کشور رادر تحکیم و توسعه روابط فیمابین خاطرنشان کردند.

حضرت پال‌لوشنچی صدر هیئت رئیسه شورایعالی جمهوری مردم مجارستان آقای امیرعباس هویدا نخست‌وزیر و آقای اردشیر زاهدی وزیر امور خارجه را پذیرفته و در باره مسائل‌مورد علاقه‌دودولت تبادل نظر ومذاکره بعمل آوردند.

سران دوکشور ضمن مذاکرات دوجانبه دریافتند که نظراتشان در مورد بسیاری از مسائل اساسی بین‌المللی بایکدیگر تشابه دارد.

*** اوضاع جهانی**

طرفین ضمن ابراز نگرانی‌عمیق نسبت به‌تشنجات موجود درپاره‌ای از مناطق جهان اعتقاد راسخ خود رامبنی برحمایت ازکلیه مساعی که درراه برطرف ساختن این تشنجات وبمنظور حفظ صلح‌جهانی برداشته میشود اعلام داشتند.

طرفین پشتیبانی خود رااز اصل همزیستی مسالمت‌آمیز ابرازداشتند ولزوم رعایت اصول حاکمیت، استقلال ملی، تساوی حقوق، عدم مداخله درامور داخلی کشور ها و احترام متقابل را که‌بنیان استواری برای روابط بین ملتها بدون توجه به‌نظام اجتماعی واقتصادی وسیاسی آنها می‌باشد تاکید نموده واعلام داشتند که تجاوز بابن اصول باعث تشنجات و اختلافاتی میگردد که سرانجام ممکن است بصلح جهانی لطمه وارد سازد.

در مورد اوضاع ویتنام طرفین ضمن ابراز نگرانی‌اظهار امیدواری کردند که‌مذاکرات کنفرانس‌صلح پاریس مسیر جنگ خطرناك ویتنام را بسوی راه‌حل مسالمت‌آمیزی بر اساس موافقت‌نامه های ۱۹۵۴ ژنو هدایت نماید بنحوی که حق ملت ویتنام درتعیین‌سر- نوشت خود بدون مداخله دیگران تضمین گردد.

سران دو کشور نگرانی خود را نسبت به وخامت‌اوضاع‌خاورمیانه ابراز داشته معتقدند که تخلیه سرزمینهای اشغالی از طرف قوای اسرائیل همچنان مهمترین شرط حل این‌مشکل است و در این مورد پشتیبانی کامل‌خودرا ازاجرای قطعنامه ۲۲ نوامبر ۱۹۶۷ شورای امنیت اعلام داشتند.

● **امنیت اروپا**

ضمن تبادل نظری که در مورد وضع اروپا بعمل آمد شاهنشاه آریامهر و حضرت صدر هیئت رئیسه شورایعالی جمهوری مردم مجارستان استقرار امنیت اروپائی‌را بمنزله یکی از عوامل مهمی که میتواند در بهبود وضع کلی بین‌المللی موثر باشد قلمدادنمودند.

طی مذاکرات در خصوص‌مسئله خلع سلاح، طرفین تاکید نمودند که انعقاد یك قرار داد خلع سلاح عمومی و کامل بخصوص در مورد سلاحهای هسته‌ای‌تحت نظارت‌موثر بین‌المللی‌به برقراری‌صلح‌پایدار در جهان کمك مهمی خواهد نمود.

سران دو کشور معتقدند که اجرای پیمان منع گسترش سلاح- های هسته‌ای و انعقاد کنوانسیونی در باره منع تولید و ذخیره و تحصیل سلاحهای شیمیائی و میکربی و همچنین مذاکرات‌مستقیم شوروی و امریکا درباره تحدید سلاحهای استراتژیکی قدمهای مهمی در راه نیل به‌هدف‌فوق‌الذکر است.

طرفین ضمن تائید اهمیت خطیر سازمان ملل متحد در تامین صلح و امنیت بین‌المللی بشتیبانی کامل خودرا در تقویت از آن سازمان مبتنی بر رعایت دقیق مفاد منشور ملل متحد تاکید نمودند.

حضرت پال لوشنچی صدر هیئت رئیسه شورایعالی جمهوری مردم مجارستان از پیشنهاد اعلیحضرت همایون محمدرضا پهلوی آریامهر شاهنشاه ایران، در مورد تاسیس «گروه داوطلبان بین‌المللی برای توسعه» ابراز خوشوقتی کردند.

سران ایران و مجارستان‌همدردی و حمایت کامل خودرا نسبت به ملتی که در راه نیل به آزادی و استقلال مبارزه میکنند ابراز داشته و هرگونه اقدام را برای تحمیل اشکال جدید استعماربه کشورهائی که بتازگی به استقلال‌نائل آمده‌اند و همچنین هرگونه تبعیضات نژادی را محکوم کردند.

بازدید حضرت صدر هیئت‌رئیسه شورایعالی جمهوری مردم‌مجارستان از ایران و مذاکراتی که بین اعلیحضرت همایون شاهنشاه آریامهر و میهمان عالیقدر معظم‌له صورت گرفت باعتقاد طرفین موجب تحکیم و توسعه مناسبات دوستانه و همکاری بین دو ملت ایران‌ومجار گردیده است.

حضرت‌پال‌لوشنچی صدر هیئت رئیسه جمهوری مردم مجارستان و بانو لوشنچی مراتب امتنان‌قلبی‌خود را به خاطر میهمان‌نوازی گرم و دوستانه‌ای که از طرف اعلیحضرت همایون شاهنشاه آریامهروهمچنین دولت و ملت ایران از ایشان و همراهان بعمل آمد ابراز داشتند.

حضرت پال لوشنچی صدر هیئت رئیسه شورایعالی جمهوری مردم مجارستان و بانو لوشنچی از اعلیحضرت‌همایون‌شاهنشاه آریامهر و علیاحضرت شهبانوی ایران‌دعوت نمودند که از کشور مجارستان بازدید رسمی فرمایند.

این دعوت باکمال‌مسرت‌پذیرفته شد.

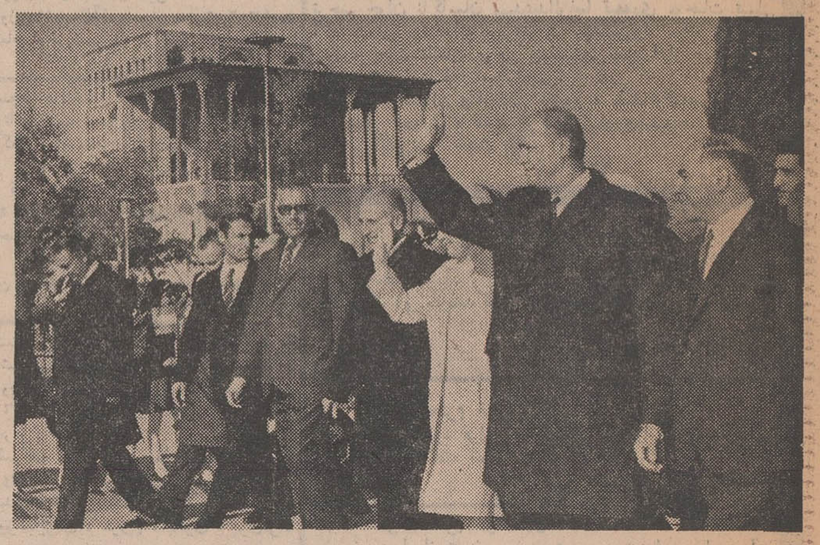

حضرت رئیس جمهوری مجارستان وبانو در اصفهان از آثار تاریخی این شهربازدید کردند. این‌عکس میهمانان عالیقدر شاهنشاه راباتفاق‌وزیرکشور و استاندار اصفهان وجمعی از مقامات محلی در میدان نقش جهان اصفهان نشان میدهد.

پیام های شاهنشاه و رئیس جمهوری مجارستان

رئیس جمهوری مجارستان روز گذشته در پایان‌بازدید از ایران پیام تشکر آمیزی به پیشگاه شاهنشاه آریامهر مخابره کردند و از جانب شاهنشاه بدان پاسخ داده شد.

پیام حضرت پال‌لوشنچی بدین شرح است:

اعلیحضرت همایون محمد رضاشاه پهلوی آریامهر شاهنشاه ایران - تهران

«اکنون که کشور زیبای ایران‌را ترك میکنیم وظیفه خویش می دانم که از طرف خود و همراهانم صمیمانه‌ترین مراتب سپاسگزاری را از استقبال بسیار گرم و میهمان نوازی محبت‌آمیزی که‌نسبت بمابعمل‌آمد به‌آن‌اعلیحضرت تقدیم دارم. اطمینان دارم که‌مذاکرات فیمابین‌باعث‌تحکیم مناسبات مودت آمیز و حسن تفاهم متقابل میان دو کشور خواهد بود.

از آن اعلیحضرت تمنا دارم بهترین آرزو های قلبی مرا برای شادکامی خود و سعادت روز افزون ملت ایران بپذیرند.»

پال‌لوشنچی صدرهیئت‌رئیسه شورایعالی جمهوری مجارستان

پاسخی که از طرف شاهنشاه باین پیام داده شد، از این قرار است:

حضرت پال‌لوشنچی صدر هیئت رئیسه شورای عالی جمهوری مجارستان - بوداپست.

«از پیام محبت‌آمیزی که آن حضرت هنگام عزیمت از ایران ارسال داشته‌اند سپاسگزارم.

پذیرائی از آن حضرت و بانو لوشنچی در ایران برای من مایه کمال خوشوقتی بود و یقین دارد مذاکراتی که بین ما بعمل آمد موجب توسعه بیشتر روابط دوستی و حسن تفاهم دو کشور ما خواهد شد.

فرصت را مغتنم شمرده آرزو های صمیمانه خود را برای سعادت شخص آن حضرت و رفاه روز افزون ملت مجارستان ابراز میدارم.»

محمدرضا پهلوی

ضرائب مالیاتی سال‌جاری تعیین میشود

وزارت دارائی از وزارت اقتصاد، بانك مرکزی، اطاق های صنایع و معادن و بازرگانی و شورای‌عالی اصناف دعوت کرد که‌برای تشکیل کمیسیونی جهت تعیین ضرائب مالیاتی، نمایندگانی تعیین و به اداره کل اطلاعات و نظارت درآمد های وزارت دارائی معرفی نمایند.

در نامه وزارت‌دارائی به‌سازمان های نامبرده قید شده است که نمایندگان مزبور باید بصیر در کلیه منابع درآمد ها و مطلع به جریان معاملات‌واوضاع واحوال اقتصادی باشند تا بتوانند با توجه به جریان معاملات و وضع‌اقتصادی روز ضرائب مربوط به مالیات های حوزه تهران را تعیین نمایند.

جدول ضرائب مالیاتی تهران‌پس‌از تصویب این کمیسیون که‌باحضور نماینده وزارت دارائی تشکیل می شود در حوزه های مالیاتی تهران قابل اجرا خواهد بود و در تعیین ضرائب مالیاتی حوزه عمل‌پیشکاری ها و ادارات دارائی نیز ملاك عمل قرار خواهد گرفت.

*** تشکیل کمیسیون**

بموجب قانون جدید مالیات ها برای تعیین ضرائب مالیاتی که در تشخیص درآمدمشمول مالیات‌مورد نظر قرارمیگیرد‌دهمه ساله کمیسیونی از نمایندگان‌وزارت دارائی ووزارت اقتصاد و بانك مرکزی و شورای عالی اصناف و اطاق های صنایع‌و بازرگانی در وزارت دارائی تشکیل می شود. این کمیسیون موظف است جدول ضرائب مالیاتی موجود را با اوضاع و احوال اقتصادی‌روز و جریان معاملات تطبیق داده ودر صورت لزوم تغییراتی در آن‌بدهد.

جدول ضرائب مالیاتی که باین ترتیب تعیین می شود در تشخیص درآمد مشمول مالیات همانسال در حوزه تهران ملاك عمل قرار می گیرد و در مورد شهرستان ها نیز کمیسیون هائی که پس از تصویب و ابلاغ جدول ضرائب مالیاتی‌حوزه تهران با حضور پیشکار دارائی یا رئیس دارائی و رئیس اداره اقتصاد استان و روسای بانك ملی و اطاق بازرگانی و صنایع محل و نماینده انجمن شهر تشکیل می گردد می توانند با توجه به اوضاع واحوال اقتصادی خاص حوزه مالیاتی خود

بقیه‌درصفحه ۱۳

معرفی‌استاندارجدیدکرمانشاه بحضور شاهنشاه

دیروز پس از عزیمت حضرت رئیس جمهوری‌مجارستان‌در فرودگاه‌مهرآباد آقای حسن زاهدی وزیر کشور به پیشگاه شاهنشاه آریامهر شرفیاب شد وآقای جواد شهرستانی شهردار پیشین تهران را به سمت استاندار کرمانشاهان بحضور ملوکانه معرفی کرد.

در این شرفیابی شاهنشاه اوامر موکدی‌درباره پیشرفت‌امور کشاورزی دامداری و صنایع دستی کرمانشاهان ونیز تامین رفاه بیشتر مردم آن منطقه وتسریع دراجرای طرحهای عمرانی صادر فرمودند.

*** شرح حال**

آقای جواد شهرستانی استاندارجدید کرمانشاه در سال ۱۳۰۳ در شهرمشهد متولد شد و در سال ۱۳۲۶ ازدانشکده افسری فارغ‌التحصیل گردید و فوق لیسانس خودرادر رشته الکترومکانیك از دانشکده فنی تهران در سال ۱۳۲۸ گرفت‌و سپس‌یکسال در «ساکله» مرکز تحقیقات اتمی فرانسه تحقیق کرد و در ضمن به بررسی امور اجتماعی وشهری پرداخت.

آقای جواد شهرستانی از فروردین ۱۳۲۹ مسئول تدریس درس فیزیك در دانشکده پزشکی مشهد گردید وازسال ۱۳۳۶ مدیر عامل برق شهرستان‌مشهد بود.

وی در سال ۱۳۴۳ بعنوان شهردار مشهد انتخاب گردید و سپس به‌ریاست هیئت مدیره و مدیرعامل برق‌منطقه‌ای خراسان منصوب گردید.

آقای جواد شهرستانی از آبانماه سال قبل بمدت یکسال شهردار انتخابی تهران بود.

مجله هنر و مردم
شماره ۸۴
بامطالب آموزنده‌ای پیرامون هنر وفرهنك‌انتشاریافت

دکتراحمد مستشار
متخصص بیماریهای قلب وعروق ازمسافرت اروپا مراجعت نمود. خیابان پاریس شماره ۲۴

آگهی برای استخدام پزشك متخصص بیماری های «زنان وزایمان»
بنگاه حمایت مادران و نوزادان برای خدمت در شعبات شهرستان ها احتیاج به چند نفر پزشك متخصص بیماری های زنان و زایمان دارد از آقایان پزشکان داوطلب خدمت درخارج از تهران خواهشمند است برای اطلاع از شرایط استخدامی صبح ها در ساعات اداری به اداره مرکزی و دفتر کل بنگاه واقع‌درخیابان مولوی‌مراجعه‌نمایند. **بنگاه حمایت مادران و نوزادان**

آگهی انتخاب داوطلب
برای تصدی ماشین‌تند نویس انگلیسی
وزارت امور خارجه در نظر دارد چندنفر داوطلب برای‌تصدی ماشین تند نویسی انگلیسی Stenotype که آماده برای کارآموزی باشند انتخاب نماید:
۱- ایرانی‌الاصل بودن.
۲- نداشتن همسر خارجی یا همسری که قبلا براثر ازدواج یاقبول تابعیت به تابعیت ایرانی درآمده باشد.
۳- سلامت مزاج
۴- حداکثر سن ۲۸ سال
۵- انجام‌خدمت زیرپرچم یادر دست داشتن برك‌معافیت دائم
۶- عدم محکومیت به کیفرهائی که مستلزم محرومیت از خدمت دولتی باشد.
۷- آشنائی به ماشین نویسی و تند نویسی انگلیسی.
مدارك لازم:
۱- اصل مدرك تحصیلی در رشته زبان انگلیسی از کشور های انگلستان یا امریکا که حداقل از مدرك Proficiency ویامعادل آن کمتر نبوده وبه تائیدمقامات صلاحیت دارسیده باشد.
۲- سپردن تعهد رسمی که پس از پایان دو سال دوره کار- آموزی‌وقبولی در امتحان مربوطه حداقل مدت ده سال فقط به تصدی ماشین تند نویسی انگلیسی دروزارت امور خارجه یا در ماموریت های موقت خارج از کشور اشتغال داشته باشند.
داوطلبان واجد شرایط می توانند برای مصاحبه حضوری با در دست داشتن مدرك تحصیلی فوق‌الذکر شنبه هشتم آذر ماه از ساعت ٤ تا ٥/٧ بعداز ظهر به وزارت امور خارجه مراجعه نمایند. م.الف ۸۹۹۰

روزچهارشنبه، ۱۲ آذرماه مصادف با هفته جهانی حقوق بشر سازمان تبلیغاتی و سینمائی فونیك برگزیده‌ای‌ازآثار سینمای‌فارسی را بنام‌گناه‌مادر تقدیم میکند:
گناه‌مادر از روز چهارشنبه (۱۲) آذرماه در (۱۵) سینمای بزرك پایتخت

ازامشب ازامشب
دوفیلم بایك‌بلیط
فرار اززندان و سراب
باشرکت: پل‌نیومن باشرکت: گریگوری پك
سینماسکوپ - رنگی - دوبله بفارسی
درسینماالبرز
خیابان لاله‌زار تلفن ۳۰۴۲۵۸ شروع فیلمها همه روزه از ۸/۳۰ صبح

شرکت شبرنگ برای سرعت و صرفه‌جوئی در امور اداری عرضه میکند:
فتوکپی 3M «۳-اِم» آمریکا

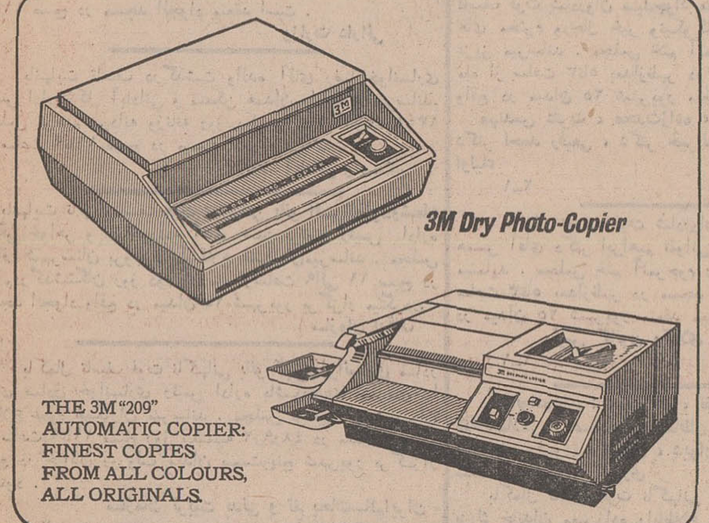

بدون هیچگونه مواد شیمیائی از تمام رنگها. جوهرها. نوشته‌های دستی. خودکار. مُهر و از عکسهای تمام‌رنگی روی کاغذ عالی‌کپی میدهد
فتوکپی (۳-اِم) آمریکا از کتاب. مجله. کاتالوك. بدون پاره‌کردن صفحات آن‌کپی میدهد.
فتوکپی (۳-اِم) آمریکا سریعترین و باصرفه‌ترین فتوکپی است
این حقیقتی است که در جهان ثابت شده است
شرکت شبرنگ تخت‌جمشید مقابل‌سفارت‌آمریکا - تلفن ۷۶۰۰۶۴

برای شرکت در قرعه‌کشی این ماه
حساب تشکیل سرمایه بانك عمران فقط ۵ روز فرصت باقی است

مرکز سینمائی
کانون پرورش فکری کودکان و نوجوانان
باآغاز فعالیت‌های فیلمسازی، ازکلیه کسانی که سناریوی فیلم برای کودکان دارند و یا به نحوی مایل به شروع همکاری و فعالیت درزمینه فیلمسازی برای کودکان هستند، دعوت مینماید برای مذاکره وکسب اطلاعات بیشتر درفاصله ۱۰ صبح تا ابعدازظهر هرروز، به‌کانون پرورش فکری کودکان و نوجوانان مراجعه فرمایند
خیابان شاهرضا، خیابان بهار، شماره ۱۰ تلفن ۷۶۱۰۰۰ و ۷۰۹۹۷