سال سی‌وسوم- شماره ۹۷۹۳ | شنبه بیست‌ونهم آذرماه ۱۳۳۷ | تکشماره دو ریال ونیم

اطلاعات

جریان روز

مشکلات عبور و مرور | دیوار چین

سرمقاله وتفسیر جهان در صفحه دوم

آمریکا سنگین‌ترین ماه مصنوعی را بفضا فرستاد

صفحه ۲۰

وزن ماه مصنوعی آمریکا بیش از سه برابر بزرگترین ماه شوروی است

ماه آمریکا که چهارتن ونیم وزن دارد پیام آیزنهاور را بزمین مخابره کرد

آمریکا باپرتاب این ماه مصنوعی عقب ماندگی خودرا از شوروی درزمینه علوم فضائی بخوبی جبران نمود

دستگاه رادیوئی ماه مصنوعی آمریکا پیام آیزنهاوررا بااین جمله بزمین فرستاد: «این رئیس جمهور ایالات متحده آمریکا است که باشما صحبت میکند- این اولین بار بودکه صدای بشری ازفضای لایتناهی بزمین میرسید- رادیو مسکو اعلام کرد پرتاب ماه مصنوعی مذکور یك موفقیت بزرك علمی است- یك راننده تاکسی درپاریس اظهار داشت حالا دیگر اسپوتنیك روسها دربرابر ماه آمریکا مانند حبه انگور است !

دستگاههای گیرنده اطلاعات توانستند قسمتی از پیام آیزنهاور رئیس جمهور آمریکا راکه بوسیله قمر مصنوعی عظیم این کشور روی امواج ۱۳۲٫۴۳۵ و۱۳۲٫۹۰۵ مگاسیکل پخش میشدند دریافت دارند ترجمه متن اظهارات آیزنهاور دراخبار مربوط بماه مصنوعی آمریکا چاپ شده‌است

موشك آمریکا

یك‌موشك سفیدرنك اطلس كه دورپرواز ترین موشك امریكا شناخته شده درشامگاهان روز پنجشنبه غرش كنان بطرف فضای لایتناهی صعود نمود تا ماموریت سری خود را انجام دهد .

یونایتدپرس ازكیپ كاناورال خبرداد كه موشك‌هیولای مزبوربس ازانفجار اولیه كه توام با شعله و صدای مهیبی بود درست درساعت ۲۳ و دودقیقه بوقت گرینوویچ (۲٫۳۰ بعد ازنیمه شب بوقت‌تهران) بطرف آسمان پیش رفت وتا مدت ۵دقیقه در میان اشعه خفیف‌خورشید درشامگاهان پیدا بود . دود سفید رنگی كه از دنباله آن خارج‌میشد خطه سیر موشك را بخوبی نشان میداد كه باچه سرعت وحشت‌آوری فضا را شكافته و بطرف هدف خود میرود .

نیروی هوائی آمریكا اعلام كرد كه آزمایش مزبور دنباله یك‌سری آزمایشات مربوط به تحقیقات پیشرفته در پرواز میباشد .

این آزمایش درست بیست روز پس از آزمایش‌موفقیت آمیزموشك قاره پیمای اطلس صورت گرفت و امریكا با آزمایش مزبور نشان

بقیه در صفحه چهارم

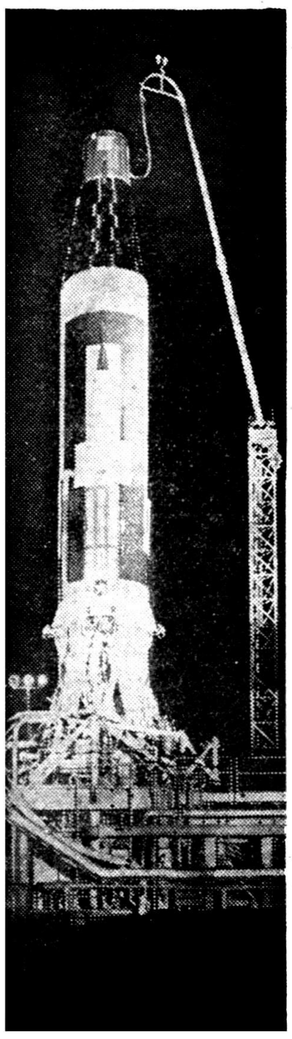

موشك عظیم اطلس كه ماه مصنوعی آمریكا را بفضا برد

نمودار ماههای مصنوعی که تاکنون بفضا پرتاب شده

همانطورکه در نمودار فوق دیده میشود ماه مصنوعی آمریکا بیش ازسه برابر اسپوتنیك شوروی و۲۰۰ برابر سنگین‌ترین ماه مصنوعی که آمریکا تاکنون بفضا فرستاده بود وزن دارد

مرز ایران وعراق از یکطرف بسته‌شد .

یکی از شخصیت های عراقی بدولت ایران پناهنده شده است

در چند روز اخیر چند تن از رؤسای عشایر عراقی در خط مرزی «سوسنگرد» بایران پناهنده شده‌اند

امروز خبرنگار ما از قصر شیرین تلگرافی اطلاع داد که روز بیست وششم آذر (چهارشنبه گذشته) یکی از شخصیت های عراقی بنام «اسماعیل رسول» که گویا سمت استانداری در یکی از استان های شمالی عراق داشته در مرزخسروی خود را به پاسگاه مرزی معرفی و تقاضای پناهندگی نموده است .

خبرنگار ما اضافه میکند که‌ماموربن مرزی نامبرده را پذیرفته‌وبلافاصله وسایل حرکت وی را بکرمانشاه فراهم آورده اند .

تلگراف دیگری که از خبرنگار ما در کرمانشاه رسیده حاکی‌است که اثرات انقلاب شدید داخلی عراق تا مرز های آنکشور کشیده شده و با وجود اینکه مرز ایران بعراق باز است ولی مرز عراق وسیله قوای مسلح عراقی بسته شده است وباین ترتیب مرز ایران وعراق یك طرفه بسته است .

همچنین خبرنگار ما از کرمانشاه اطلاع میدهد که در چند روزاخیر

بقیه در صفحه نوزدهم

بموجب لایحه‌ایکه امروز تقدیم مجلس سنا شد در قبا ل اقدامات بعض دول همجوار

دولت ایران عرض آبهای ساحلی خودرا

به دوازده میل (۱۸ کیلومتر) افزایش داد

سئوال دکتر متین دفتری وجواب نخست‌وزیر درباره کارمندان وقانون بازنشستگی

ساعت نُه و نیم بامداد امروزجلسه علنی مجلس سنا بریاست آقای محسن صدر«صدرالاشراف» تشکیل شد.

بعداز انجام امور مقدماتی ،سؤال آقای‌دکترمتین‌دفتری در باره‌قانون بازنشستگی و توجه برفع تبعیض‌از کارمندان دولت مطرح شدو آقای دکتر اقبال نخست‌وزیر بدان پاسخ داد .

بقیه در صفحه هفدهم

جشن بزرك بنیاد شاهنشاهی ایران

بفرمان شاهنشاه سال آینده جشن بزرگی بمناسبت دوهزار وپانصدمین سال بنیاد شاهنشاهی ایران بدست کورش کبیر برپا خواهد شد

رژیم سلطنتی ایران قدیمی‌ترین رژیم سلطنتی موجود در جهان است

آقای شجاع الدین شفا رایزن فرهنگی‌وسخنگوی‌در بارشاهنشاهی امروز بخبر نگارما اظهار داشت.

بفرمان شاهنشاه در سال آینده مراسم یاد بود دوهزار وپانصدمین سال بنیاد شاهنشاهی ایران بدست کورش بزرك ، باشکوهی که شایسته این یاد بود تاریخی وملی است در ایران بر پا خواهد شد.

چنانکه میدانید کورش بزرك با فتح بابل و سقوط امپراتوری آشور تخستین امپراتوری آریائی تاریخ جهان‌را که بزرگترین حکومت دنیای کهن بود ، یعنی شاهنشاهی هخامنشی را بوجود آورد ، و درسال آینده درست - دوهزارو پانصد سال ازاین واقعه بزرك تاریخی که با آن دوران تازه‌ای در حیات بشر آغاز گردید میگذ رد .

البته پیش از کورش نیزسلسله های پادشاهان‌منجمله مادها‌درنواحی مختلف ایران حکومت میکردند،

بقیه در صفحه نوزدهم

درنخستین مسابقه هیجان انگیز تیم فوتبال مجارستان درتهران که دیروز در استادیوم امجدیه انجام گرفت

شاهین ومجارستان ۲ به ۲ مساوی کردند

بازیگن مجار باقیچی واروکه درایران تازگی داشت دروازه تهران را بخطر انداخت

ساعت ۳بعداز ظهر دیروز اولین مسابقه فوتبالیست های «اوتی‌پست» مجارستان با فوتبالیست های شاهین در زمین شماره یك امجدیه باحضور بالغ بر۱۷ هزار نفر تماشاچی انجام گردید .ازساعت یك‌بعداز ظهردسته دسته مردم علاقمند باین مسابقه

بقیه درصفحه هیجدهم

کنفرانس رؤسای شهربانی کشور امروز تشکیل شد

بی‌پولی، کمی وسائل کار وکمی بودجه مشکل عمومی رؤسای شهربانیهاست

صبح امروز دومین کنفرانس رؤسای شهربانی استانهای مختلف کشور و شهرستانهای بزرك در سالن کنفرانس شهربانی کل بریاست تیمسار سرلشگرعلوی‌مقدم رئیس کل شهربانی تشکیل شد .

تیمسار سرتیپ خلعتبری رئیس ادارهٔ آموزش و مستشاری شهربانی طی سخنرانی کوتاهی گفت:پس‌از تشکر از مقام ریاست کل‌شهربانی که این کنفرانس بامر و ابتکار ایشان تشکیل میشود .

منظور از تشکیل این کنفرانس آشنائی بیشتر و نزدیکتر باادارات مرکزی‌شهربانی‌و مقدورات‌آنهاست- آقایان در تماس با ادارات مرکزی شهربانی کل مشاهده خواهندکرد که در راه پیشرفت مقاصد عالیهٔ شاهنشاه و کوشش شبانه روزی رئیس کل شهربانی چه پیشرفتهای بیسابقه‌ای در امور شده و نظیراین پیشرفتها در شهرستانها نیز لازم است عملی گردد . بعد تیمسار

بقیه در صفحه نوزدهم

غرب برای نجات عراق بناصر متوسل میشود

جرنگان سفیرکبیر جدید آمریکا دربغداد نسبت باوضاع عراق اظهار نگرانی کرد

تایمز مالی مینویسد قاسم در روابط خودباشرکت نفت جانب اعتدال رارعایت میکند

سکوت رادیو بغداد و محافل رسمی عرا قدرباره بحران اینکشور ادامه دارد وهنوز اسرار بحران عراق و توطئه‌ایکه برای واژگون کردن حکومت عبدالکریم قاسم نخست وزیر این کشور چید مشده بود بطور روشن معلوم نشده است .

اما اخباریکه از خبرگزاریهای مهم پخش شده‌نشان میدهد که اوضاع عراق همچنان دستخوش آشوب‌میباشد ودرگوشه وکنار این کشور زمزمه هائی در مخالفت‌با عبدالکریم قاسم بلند شده است .

بازداشت شدگان

خبرگزاری آسوشیتدپرس از دمشق گزارش‌میدهد که مسافرینی که تازه از بغداد آمده‌اند میگویند ۳۰ نفر غیرنظامی و۲۰ افسر عالیرتبه ارتش درعراق باتهام شرکت در توطئه علیه رژیم بازداشت شده‌اند .

تمام افراد ارتش و پلیس بحا آماده‌باش درآمده‌اند .

دامنه شایعات بسیار بالا گرفته است و هرآن‌اخبار تازه‌ای دربین مرد منتشر میشود .

بقیه در صفحه چهار

ارزیابی جاده‌سوم ازاین‌هفته‌شروع میشود

و امروز ازشهرداری تهران کسب اطلاع شدکه‌مهندسین مامور ارزیابی اراضی جاده سوم‌ازاین هفته شروع بکار خواهند کرد .

یك مقام شهرداری درباره احداث جاده سوم اظهار داشت کلیه مقدمات احداث جاده مزبور فراهم شده وبتدریج که مهندسین ارزیاب بهای اراضی مسیر جاده را تعیین میکنند شهرداری تهران شروع به‌احداث مینماید که ارزیابی اراضی‌واحداث‌جاده بموازات هم انجام یابد .

مهلت‌ها بپایان میرسد

از پس فردا مشمولین عادی بخدمت اعزام میشوند- آنها که خودرا معرفی نکنند باضافه خدمت محکوم خواهند شد- مشمولین فارغ التحصیل باید ترتیب دریافت برك آماده بخدمت را بدهند

بقرار اطلاع از روز اول‌دیماه اداره نظام وظیفه عمومی‌اقدام به تحویل مشمولین عادی بمرکز آموزش باغشاه خواهدکرد . از مدتی قبل نظام وظیفه عمومی‌به کلیه مشمولین عادی متولد۱۳۱۲ الی ۱۳۱۸ اطلاع داده بودکه برای روشن‌کردن وضع‌مشمولیت نظام وظیفه خود وانجام خدمت سربازی بحوزه‌های مربوطه اداره نظام وظیفه درمرکز وشهرستانها مراجعه‌بکنند .

ضمنا آن دسته از مشمولینی‌که یا متکفل ویابعلل بیماری واز کار افتادگی بتصدیق کمیسیون بهداری ارتش معاف شناخته‌شده ویا بسایر علل موفق‌بگرفتن برك معافیت ازخدمت نظام‌وظیفه‌شده‌اند باید درطول مدت اعزام مشمولین عادی بخدمت نظام وظیفه‌برگهای معافیت خود را همیشه همراه داشته باشند تا هنگام مراجعه مامورین جلب اداره نظام وظیفه عمومی آنرا ارائه دهند .

خبرنگار ما گزارش میدهد که ترتیب اعزام کلیه مشمولین عادی تا روز دهم دیماه بمرکز آموزش باغشاه داده خواهد شد وچنانچه مشمولین عادی تاآن‌روز

بقیه در صفحه هفدهم

برای تحصیل فرزندان خود در خارج

باشخاص متفرقه جهت تحصیل پذیرش مراجعه نکنید

این اطلاعیه امروز از طرف وزارت فرهنك صادر گردید :

وزارت فرهنك باطلاع عموم كسانی كه فرزندان خود را برای ادامه تحصیلات بكشورهای خارج میفرستند میرساند كه ازاین ببعد پذیرش دانشجویان دردانشگاهها ومدارس خارجه باید بوسیله سرپرستی‌های محصلین انجام گیرد وورقه پذیرش بامضای سرپرستی‌ها برسد وطبق قانون مصوب تیرماه ۱۳۳۶ باین قبیل دانشجویان كه بعدازتاریخ مذكور بخارجه عزیمت نموده یاخواهند نمود فقط پروانه خرید اوز بنرخ بانك ملی داده میشود وهیچگونه كمك مالی‌از طرف وزارتفرهنك برای پرداخت مخارج تحصیلی آنها نمیشود بنابراین اقتضا داردكه باشخاص متفرقه برای تحصیل ورقه پذیرش مراجعه نكنند وهرگونه اطلاعاتی‌كه راجع بهزینه زندگی دركشورهای مختلف و اطلاعات نوع دیگر كه حاجت دارند از اداره امور دانشجویان بخواهند زیرا اظهارات بعضی اشخاص‌دائر به‌اینكه دراینكشورها دانشجویان میتوانند كار كنند واز دسترنج خود كمكی بزندگانی خویش نمایند صحیح نیست وموجب اغفال وگمراهی اولیاء محصلین وهتك احترام دانشجویان ایرانی خواهد بود .

آقای شانس کجاست ؟

درصفحه ۱۱

روزنامه اطلاعات ومرکز بین‌المللی روزنامه نگاری

گزارشهای خبرنگاران ماازپاریس ولاهه درصفحه پانزدهم بچاپ رسیده است

کارهائی که برای جلب سیاحان انجام شده

نطق آقای ذوالفقاری معاون پارلمانی نخست وزیر درپاسخ سئوال آقای پرفسور اعلم درصفحه یازدهم چاپ شده‌است

قابل توجه

دفتر شرکت‌سهامی‌ساختمانی ریما- ایران

ازمحل سابق خودبخیابان شاهرضا مقابل درب ورودی دانشگاه تهران انتقال و شماره جدید تلفن آن ۴۱۶۲۱ میباشد.

۲-۱ آ-۳۴۱۰۶

تلفن مطب دکتر میرشب

۴۲۶۲۸ - ۴۷۹۵۸

شرکت زمزم

PEPSI-COLA

پپسی کولا

ساعت چهار بعدازظهر روزیکشنبه ۳۰آذرماه، قرعه‌کشی بلیطهای فصل پائیز بخت آزمائی اعانه ملی درمحل بنگاه بخت آزمائی ملی واقع درخیابان قوام‌السلطنه انجام خواهد شد ومراسم مزبور از رادیو ایران پخش خواهد گردید. حضور دراین مراسم برای عموم علاقمندان آزاد است .

آ-۳۳۹۳۲ «بنگاه بخت آزمائی ملی»

آگهی ازطرف شرکت‌سهامی لینچ‌اهواز

بدینوسیله باطلاع مشتریان محترم شعبه اهواز این شرکت میرساند که دفتر شرکت سهامی لینچ اهواز بساختمان پلاك شماره ۱۴۳۷ واقع در خیابان نظامی نبش خیابان وکیلی منتقل گردیده‌است در ضمن موقع را مغتنم شمرده باستحضار میرساند که‌در اثر مساعی جمیله بانك کشاورزی ایران که بمنظور رفاه‌حال کشاورزان‌خوزستان صورت گرفته مدت و اقساط فروش موتور پمپ های روستون از ۲۰ ماه به سه سال افزایش یافته است .

۳-۱ آ-۳۴۰۳۲ شرکت سهامی لینچ

بدینوسیله باطلاع‌کلیه آقایان تجار محترم میرساند که شماره‌های جدید تلفن

شرکت سهامی حبیب‌اله نهائی وبرادران

بترتیب ذیل میباشد

۳۰۳۹۶۱-۳۰۳۳۲۲-۳۰۲۹۱۳

۲-۱ آ-۳۳۹۹۴ (تبلیغات وگا)

بدینوسیله باطلاع‌کلیه آقایان تجار محترم میرساند که شماره‌های جدید تلفن

شرکت بیمه یورکشایر محدود

بترتیب زیراست:

۳۰۳۹۶۱-۳۰۳۳۲۲-۳۰۲۹۱۳

۲-۱ آ-۳۳۹۹۲ (تبلیغات وگا)

قابل توجه

تلفنهای جدید شرکت سهامی اسپارك

۳۰۴۷۹۵ - ۳۵۸۲۶ میباشد .

آ-۳۴۱۰۲

محصول کارخانجات

جهان‌چیت

آ-۲۸۹۳۶

مالکین اراضی خیابانهای طباطبائی کریم آباد وحوالی‌آن آگهی صفحه نهم را ملاحظه فرمائید

۳-۱ آ-۲۲۸۲۷

جریان روز

مشکلات عبور و مرور

چندی قبل یکی ازخوانندگان ماراجع به‌نور چراغ اتومبیلها درشب شرحی نوشته و تذکر داده بود که چون چراغ های پر نور ماشین ها در خیابانهای‌شهر باعث تصادفات زیاد میشود لذا بهتر است که‌برای‌جلوگیری از تصادفات ماشین‌ها ازچراغ نور پائین (استوپ‌پائین) استفاده گنند.

همان موقع این تذکر در ستون‌انتقاد روزنامه تحت عنوان «نور مقابل» چاپ شد وتوجه مسئولین‌امور راهنمائی ورانندگی باین مسئله جلب گردید.

تااینکه پریروز اخطاریه شهربانی کل کشور دراین باره منتشر گردید و اعلام شد که ماشین ها اعم از شخصی و گرایه نقاب وحفاظی برای تقلیل نور چراغهای خودبکار برند. صدور این اخطاریه و امثال این‌قبیل اقدامات مانند یك‌طرفه کردن بعضی خیابانها، نشان میدهد که مسئله رانندگی درشهر موردتوجه مسئولین مربوطه بوده وهر روز که بر سطح اطلاعات ومطالعات‌آنان افزوده میشود اقدام تازه‌ای برای بهبود وضع‌رانندگی بعمل میاورند.

اما باید توجه داشت که تنهاوضع مقررات برای رانندگان از تصادفات جلوگیری نکرده وشهر بزرگی مانند تهران احتیاج به تجدیدنظر کلی در وضع خیابانها و جاده‌های اطراف شهر دارد.

البته یك طرفی‌کردن عبور و مرور ماشین‌ها از بعضی خیابانها نوعی‌اقدام درزمینه این تجدید نظر است ولی پنج‌روز دیگر تجربه نشان خواهد داد که‌همین اقدام هم کافی نمی‌باشد.

همان اندازه که‌نور زیادماشین ها باعث بعضی تصادفات درشب میشود، نورکم واگربهتربگوئیم تاریکی‌خیابان ها وجاده‌های اطراف تهران هم‌علت اصلی اکثر تصادفات میباشد.

تهران‌روز بروز بزرك میشود و جمعیت محله‌ها و شهرهای‌حومه‌فزونی میبابد وطبعا شب‌ها قسمت عمده‌ای از جمعیت شهر روبطرف محلات‌وشهر های مزبور میگذارند ولی متاسفانه این جاده‌ها که عبور مرور ماشین ها شب وروز در آنها بیش از سایر خیابانهای شهر صورت میگیرد همگی تاریك بوده وموجب ناراحتی و ناامنی عبور ومرور سواره و پیاده میباشد.

جاده قدیم شمیران از پیچ شمیران ببالا وجاده پهلوی همچنین از چهارراه تخت جمشید ببالا وجاده طهران‌بکرج و طهران بشهر ری فاقد چراغ بوده و غالبا همین تاریکی‌باعث‌برخوردماشین ها‌بایکدیگر ویابا عابرین میشود.

اکنون شهر تهران دو میلیون نفر جمعیت دارد، تجریش و کرج وشهر ری هم درحقیقت قسمتی ازشهرتهران شده‌اند، وهرروز وهردقیقه هزارها ماشین ازاین جاده‌ها عبور میکنند، ولی‌وضع این‌جاده‌ها همان‌است که‌در بیست سال قبل بود!

جاده‌ها تاریك، پراز چاله وگودال ها ودست‌انداز های پی‌در پی، تنك و بی‌تناسب وخلاصه ازهر جهت‌مستعد برای تصادفات وپیش‌آمدهای سوء میباشند.

اطراف جاده‌های قدیم وجدیدشمیران وشهر ری وکرج بفواصل مختلف ساختمان شده ومردم درکنار آنها خانه ودکان دارند، وچون نقاط معینی برای عبور پیاده ندارند، ناچار مردم وقت وبیوقت ازوسط این جاده عبور میکنند ومعلوم نیست که با این ظلمت جاده‌ها گناه تصادف فماشین ها باعابرین پیاده برعهده نور زیادچراغ ماشین است ویا بگردن ظلمت زیاد خیابانها!

ویا بگردن عابرینی که‌ناچارند از وسط خیابانها عبور کنند؟

گو اینکه درداخل شهر هم درنقاطی که خط‌کشی شده وعابرین پیاده باید ازآن نقاط عبور کنند، ماشین‌هارعایت ننموده وتوقف نمیکنند.

هنوز این جاده‌ها بااینکه در حکم رزجمعیت‌ترین خیابانهای مرکزی شهر میباشند فاقد پیاده‌رو هستند و اگر هم فضائی بنام پیاده‌رو در کنار آنها منظور شده باشد آنقدر پراز چاله‌و گودال وچوی ومسیر کابل های‌مختلف ومصالح ساختمانی است که عابرین پیاده چاره‌ای جز عبور از وسط‌خیابان و باصطلاح سواره رو ندارند!

البته این نکات از جمله مواردی است که‌باید هرچه زودتر مورد توجه قرارگرفته وبارفع این نقایص‌موجباتی فراهم شود که بتوان بطور منطقی رعایت و اجرای مقررات رانندگی را از طرف رانندگان توقع داشت والابدون رفع این محظورات نمی‌توان گفت که تناه تصادفات تنها بگردن رانندگان میباشد.

دیوار چین

در دنیا مواقعی هست که‌پیش‌بینی آینده احتیاج به نیروی پیغمبری ندارد. آینده آنقدر روشن‌میشود که بدون اشکال زیاد میتوان خطوط اصلی آنرا ترسیم کرد.

همچنانکه در همین لحظه، دریایان سال ۱۹۵۸ آن کس که به‌آینده نیرو های بزرك جهانی میاندیشد کم و بیش به دقت میتواند حدس بزند که وزنه حوادث بزرك‌دردوران یکی دونسل آینده به کدام‌طرف خواهد افتاد و چه مناطقی صحنه وقایع شگفت انگیز خواهد شد.

صحنه تاریخ فعال بشری، از هنگامی که ما آنرا می‌شناسیم، حوزه بین اقیانوس هند و اقیانوس اطلس بوده است. اما از هم‌اکنون تحولی در حرکت نیرو های‌تاریخی بطرف‌مشرق‌نمودار است. هیچکس در درخشندگی قمدنهای آینده مغرب زمین‌و حوزه اتلانتیك‌تردیدی ندارد. اما آینده متعلق‌به دنیای عظیم اقیانوس آرام خواهد بود و آن سناتور امریکائی که خرید آلاسکارا لازم میشمرد، زیرا «پاسیفیك» را مرکز ثقل آینده دنیا میشمرد کاملا حق داشت.

هم‌اکنون روشن ترین نشانه‌های آینده را در مجاهدات فوق بشری که در چین بعمل می‌آیدمیتوان ملاحظه کرد. در اینجا دارند نسلی را به معنای واقعی کلمه‌فدا میکنند تا پایه های یك قدرت نامحدود آینده را بریزند. در اینجاست که جماعات بیشمار انسانی را در گروه بندیهای نظامی‌متشکل میسازند، در «کمون» ها که شگفت انگیز ترین تجربه بشری محسوب میشود. در اینجاست که مردان و زنان را برای کار «آزاد» کرده اند. کاری که حدمتوسط آن ۱۲ ساعت است. دراینجاست که فرد مالك هیچ چیزی بجزلباس خود نیست.

زنان و مردان دور از هم در تالار-های عمومی غذا میخورندواستراحت میکنند و همه اوقات آنها یا به تعلیمات نظامی صرف میشود و یا انجام هرکاری از آهن گذاری گرفته تا راهسازی و سد بندی و آماده کردن زمین.

در اینجاست که کودکان دور از پدر و مادر در شیر خوارگاهها وکودکستانها بسر میبرند و ازه سالگی آغاز بکار میکنند، بدین ترتیب که در اطراف مزارع و وکار گاهها میگردند، و آنچه را که ممکن است مصرفی‌بیابد گرد می‌آورند. و تحویل میدهند، و یابه کشتن «دشمنان خلق» ازقبیل مگسها و گنجشکان می‌پردازند.

این کار پایان ناپذیر هیچ وقت از زندگی آنها جدا نمیشود. دانش آموزان و دانشجویان‌جوان بیش از آنکه در کلاسهای‌درس بسربرند، در مزارع وکار گاهها بکار مشغولند.

مردی که چنین تحول عظیمی بوجود آورده مائوتسه تونك‌رئیس جمهور سابق و رهبر کنونی حزب کمونیست چین است. ماجرائی که او آغاز کرده در عظمت ازدیوار چین میگذرد. آن امپراتورانی‌که یك نسل چینی ها را زیر پی های دیوار خود مدفون کردند، سدی در برابر حملات اقوام و حشی‌بوجود آوردند که همیشه هم در وظیفه خود کامیاب نبود.

اما مائو وسیله ای برای‌تسخیر تمام دنیای اطراف خود، از جمله روسیه آسیاء میسازد، او همه آجر های این بنای غیر قابل‌تصور را دانه دانه بدست خودکارگذاشته است و از همین رواست که در چین امروز هیچکس و هیچ‌دسته‌ای با او برابری نمیتواند کرد.

استعفای مائو از ریاست حکومت، نه یك عقب نشینی بلکه پیشرفت بزرگی است. او میخواهد همه نیروی خود را صرف موفقیت‌طرح کمونها کند و جمعیت شهری‌چین را هم بدنبال ۵۰۰ میلیون‌دوستائی آن در واحد های نیمه نظامی‌کار متشکل سازد.

واز این مهمتر از آنجا که‌نیروی مسلط بر کمونها نه دولت بلکه حزب است، مائو دست بکار تحکیم ریشه های قدرت حزب در داخل کمونها شده است. مارکس صد سال پیش رویای «زوال‌دولت» را درسرداشت. مائو امروز طرح تبدیل حزب به دولت را بمورد عمل میگذارد.

قابل توجه آقایان وکلای دادگستری

مجموعهٔ مقررات خلافی

شامل قوانین ـ تصویب‌نامه‌ها ـ آئین‌نامه‌ها تاامروز
گرد آورنده ـ آقای فریدون مؤمنی
محل فروش: کتابخانه‌های امیرکبیر- ابن‌سینا- اقبال و تمام کتابفروشیهای شهرستانها
آ-۳۴۰۸۸ ۱-۲

کتاب لغت منتهی الارب

دوره کامل درچهار مجلد چاپ افست ازطبع‌خارج بهاء ۱۲۰۰ ریال مراکز فروش کتابفروشیهای خیام-امیرکبیر سنائی خیابان ناصر خسرو-کتابفروشی‌اسلامیه-جعفری تبریزی - خیابان بوذرجمهری کتابفروشی ابن سینا چهار راه مخبرالدوله. آ-۲۳۰۷۳

پزشکان محترم

مجله‌های زیر مورد نیاز است

American Practitioner and Digest of Treatment. Vol. 5 no. 2, vol. 8 no. 4, vol. 8 no. 9. **The Practitioner (BRITISH) nos. 1065, 1066, 1067, 1068, 1069, 1070, 1071, 1072 1073, 1074. American Journal of Obstetrics and Gynecology** vol. 61 no. 3, vol. 61 no. 4, vol 61 no. 5, vol 61 no. 6, vol 62 no. 1, vol 62 no. 2, vol. 62 no. 3, vol. 66 no. 4, vol. 73 no. 3, vol. 76 no. 2.

شماره‌های زیر موجود ودر اختیار نیازمندان گذاشته میشود
American Journal of Obstetrics and Gynecology vol. 46 no. 5, vol. 46 no. 6, vol. 54 no. 1, vol. 54 no. 3, vol. 58 no. 2, vol. 69 no. 1, vol. 69 no. 2, vol. 69 no. 3, vol. 71 no. 1, vol. 71 no. 2, vol. 71 no. 3, **German Medical Monthly** vol. 1 no. 2, vol. 1 no. 3, vol. 2 no. 1.

خواهشمند است بانشانی‌های زیر تماس حاصل فرمائید
کتابخانه آدکامیا خیابان چرچیل تهران تلفن ۴۴۲۹۸ -
دکتر جلیل مجیبیان خیابان بختیاری تلفن ۴۴۵۷۹
دکتر جلال مجیبیان خیابان پهلوی یزد
آ-۳۳۴۸۲ ۱-۲

مجله تندرست

شماره ۳سال ۱۲ حاوی مقالات بهداشتی و زیبائی و مطالب مهم دیگر امروز منتشر شد. آ-۳۴۰۵۲

گوهر مراد

تالیف عالم ربانی ملاعبدالرزاق لاهیجی در علم کلام وحکمت الهی بفارسی سلیس چاپ افست بابهترین کاغذ وجلد زرکوب از چاپ خارج شد ارزش ۱۴۰ ریال
ناشر: کتابفروشی اسلامیه خیابان بوذرجمهری تلفن ۲۱۹۶۶
آ-۲۳۰۱۷

۱-۱۰ آ-۳۲۳۵۰ خورشید

شکسته

بقلم‌دکتر عزت‌اله همایونفر
کتابفروشی ابن سینا
آ-۲۱۷۵۹ ۱-۱۰

دکتر مهرعلی خلعتبری

امراض‌مجاری ادرار ومقاربتی
شاه‌آباداول باغ سپهسالار
پذیرائی عصرها. تلفن۳۲۱۹۱
آ-۲۰۷۴۱ ۱-۲۶

آخرین متد درمان سوزاك حاد و مزمن وضعف قوای تناسلی دکتر عباس جناب زاده دارای گواهی‌نامه ازدانشکده طب فرانسه خیابان منوچهری مقابل کوچه دبیرستان ژاندارك. ۱-۲۰ آ-۲۲۱۰۹

ششمین شماره مجله ماهانه توشه

حاوی مقالات علمی وادبی منتشر گردید
آ-۲۳۱۳۳ ۱-۵

کلاس برایتر

آموزشگاه سیمونیان خیابان پهلوی ایستگاه وزیری
آ-۳۳۷۶۴ ۱-۳

بانهایت تاثر و تاسف فوت‌ناگهانی بانوسلطان مددی همسر آقای علیمحمد مددی کارمند کشف جرائم‌را باطلاع اقوام و دوستان میرساند مجلس ترحیم آنمرحومه روز یکشنبه ۳۰ر۹ر۳۷ ازساعت ۳تا۵ بعدازظهر درمسجدکمیل واقع درتهران‌نو ایستگاه پل درمنزل آنمرحومه برپاست عطاءاله قاسمی - حبیب رحیمی-فتح‌اله‌متولی-علیمحمد مددی - محمدعلی مددی - عزیز رحیمی - حاج مرتضی رحیمی - مصطفی رحیمی - حسین ضرغام پور-نعمت‌اله عزیزی.
آ- ۳۴۰۸۶

خانواده های نخستین آصف

بدین وسیله از حضور **جناب آقای صدرالاشراف ریاست محترم مجلس سنا و تیمسار سپهبد یزدان پناه ریاست سازمان بازرسی شاهنشاهی** وعموم‌آقایان‌سناتورها و وکلای محترم مجلسین وکلیه خویشاوندان ودوستان محترم که در مراسم ترحیم شادروان محمد حسن نخستین آصف (حاجب‌السلطان) شرکت فرموده‌اند نهایت سپاسگذاریم چنانچه در شرفیافی بواسطه تالمات‌روحی تاخیر رخ دهد امید عفو داریم.

از طرف خانواده‌های نخستین آصف -سرهنك‌بازنشسته مهدی نخستین آصف
آ-۲۳۱۱۱

تشکر و معذرت

بدین‌وسیله از آقایان عظام و سروران گرام و حضرات حجج‌اسلام و روسای معظم ادارات و قضاة عالیمقام واستادان دانشگاه وهمکاران عزیز و تجار واصناف وخویشاوندان که در مراسم تشییع جنازه ومجلس ترحیم مرحومه مغفوره عیال حاج حسین برادران مرحوم که‌در تبریز و تهران حضور بهم‌رسانیده ویابوسیله تلگراف ونامه ابراز لطف و همدردی فرموده‌اند صمیمانه سپاسگزاریم واگر بواسطهٔ تالمات روحی در عرض تشکر ویاشرفیابی تاخیری رخ دهد امید عفو داریم.

دکتر رضا برادران -مجیدبرادران- بیوك شفیعی- علی شبابی - عبدالله کاظم‌نیا- احمد شبابی- حاج‌جواد ساعی‌زاده -جواد طباطبائی- علی شربت زاده- احمد کیوانی -علی‌اصغر کیوانی -کاظم کیوانی -محمود زنده‌دل -ابوالقاسم برادران -بیوك برادران -محمدعلی برادران

از ذوات معظم وکلیه خویشاوندان ودوستان محترم‌که درمراسم تشییع جنازه ومجالس ترحیم وهفته شادروان عبدالله دبیر علائی شرکت نموده‌ویاکتبا وتلگرافا اظهار تفقد وهمدردی فرموده‌اند نهایت سپاسگزاریم چنانچه‌در عرض تشکر وشرفیابی بواسطه تالمات روحی تاخیری رخ دهد امید بخشایش داریم.

بدیع‌الزمان دبیر علائی - سیروس دبیرعلائی -زینت خادم آزاد
آ-۲۳۱۰۷

تشکر واعتذار

بدینوسیله از کلیه خویشان ودوستان معظم خصوصا آقایان علماء اعلام وبازرگانان واصناف محترم که در مراسم تشییع ومجالس ترحیم پدر بزرگوار مرحوم مغفور آقای حاج‌محمدعلی دستمالچی (رومینا) شرکت فرموده و یاکتبا وتلگرافا موجبات تسلی خاطر خانواده دستمالچی‌را فراهم نموده‌اند سپاسگزار واگر بواسطه تاثرات روحی درشرفیابی حضوری ویاکتبی توفیق حاصل نشود امید عفودارید.

حاج کریم دستمالچی (رومینا) -جلیل‌دستمالچی‌رومینا- جبار دستمالچی‌رومینا -مهندس‌خلیل دستمالچی‌رومینا- جعفر دستمالچی رومینا -غلامحسین دستمالچی‌رومیا

از بانوان وآقایان محترمی که در مصیبت وارده فوت **مرحومه گلین دولتداد** نسبت به‌اینجانبان ابراز همدردی نموده‌اند بینهایت سپاسگزار چنانچه بواسطه تالم روحی درشرفیابی تاخیر شود معذرت میخواهیم.
آ-۳۴۰۳۶ **ثریا دولتداد -علی اکبر فزونی**

ازکلیه اقوام ودوستان وآشنایان که در مجالس ترحیم و هفته شادروان ابراهیم میرزا فتائی شرکت نموده یاکتبا وتلگرافا اظهار همدردی فرموده‌اند نهایت سپاسگزاری نموده و بعلت مسافرت از عرض تشکر حضوری معذرت میطلبیم. **فاطمه فتائی - اصغر کریمی**

بمناسبت فرا رسیدن ولادت باسعادت صدیقه‌کبری فاطمةالزهرا سلام‌اله‌علیها طبق معمول سنواتی از فردا شب تاده شب از ساعت ۵ونیم الی ۹ مجلس مناقب و مصائب آن خاندان بزرگ دربنده منزل واقع در کوچه میرزا محمود وزیر منعقد است **مهدی شریفی**
آ-۲۳۰۷۹

سمینارهای انگلیسی صدر

مقدماتی - عالی - مکالمه

از۱۳ دی ۱۳۳۷ در دبیرستان ساسان خیابان شاه چهارراه شیخ هادی درهر سمینار حداکثر ۱۵ نفر شرکت می‌کنند ومعلمین‌متخصص خارجی وایرانی در کلاسها تدریس مینمایند.
شروع نام‌نویسی ۲۹ آذر ازه تا ۷ بعداز ظهر در دبیرستان‌ساسان
۱-٤ آ-۲۲۸۵۷

بیماریهای آمیزشی - مجاری‌ادرار - سستی وناتوانی
میدان بهارستان خیابان صفی‌علیشاه دکتر یحیی‌صدری
۱-۱۲ آ- ۲۱۲۶۵

از درجه اعتبار ساقط است

دو قطعه سفته یکی بمبلغ دویست هزارریال عهده‌شرکت ساختمانی مجم تهران سررسید ۳ر۱۰ر۳۷ و دیگری بمبلغ یکصدوپنجاه‌هزارریال عهده‌شرکت‌سهامی پیماتهران‌سررسید ۸ر۱۰ر۳۷ بحواله کرد آقای مارتیروس کارامیان ظ برنویسی بانك در تاریخ ۲۹ر۹ر۱۳۳۷ در خیابان سعدی مفقود گردیده‌است لذا بدینوسیله باطلاع عموم میرساند که سفته‌های نامبرده از درجه اعتبار ساقط وروی این سفته‌ها بهیچوجه نمیتوان معامله‌ای انجام‌داد. آ-۲۳۱۶۷ **الیاس. آ. وجدانی**

دکتر حسن محقق یزدی

متخصص بیماریهای پوست و آمیزشی از آمریکا
مراجعت واز بیماران محترم پذیرائی مینماید.
نشانی -خیابان پهلوی- چهارراه امیر اکرم پذیرائی عصرها.
۱-۲ ۲۲۸۳۹

دکتر نعمت‌اللهی

امراض درونی و بیماریهای غدد داخلی
(گواتر - دیابت - اختلالات رشد)
خیابان منوچهری - جنب‌کوچه دبیرستان ژاندارك
تلفن ۳۰۳۱۲۳

فوت مرحومه **بانو عذرا** همسرقاسم افشارطوس راباطلاع عموم خویشاوندان ودوستان میرساند مجلس ترحیم‌مردانه روزیکشنبه ۳۰ر۹ر۳۷ ازساعت ۱۵ الی۱۷ درمسجدحاج امجد سلسبیل چهارراه خوش ومجلس‌ترحیم زنانه همان روز درمنزل شخصی واقع در سلسبیل خیابان آریاناکوچه مهربانی منعقد میباشد.
حسن تکمیل - عباس افشارطوس - علی‌شاه‌محمدخانی
محمد باقری. آ- ۲۳۱۳۱
بعموم بازماندگان‌آنمرحومه‌مصیبت‌وارده‌را تسلیت‌میدهیم

بانهایت تاسف فوت ناگهانی مرحوم **زین‌العابدین‌یگانه** را باطلاع خویشان وآشنایان میرساند مجلس ترحیم‌مردانه درمسجد ملك واقع درخیابان دروازه‌قزوین چهار راه‌ملك ازساعت ۳تاه بعدازظهر روز یکشنبه ۳۰ر۹ر۳۷ و ختم زنانه صبح همان‌روز ازساعت ۹ تا۱۲ ظهر درمنزل‌خواهر آنمرحوم واقع درخیابان مولوی چهار راه‌کمرك کوچه‌کامکار بن‌بست چهارم دست راست کاشی‌شماره ٤ می‌باشد.
حاجیه خانم‌کوچك یگانه‌تبریزی - حاجی‌علی روحبانی عیوضی - بلقیس نصیری طوسی - احمدیگانه تبریزی سرگرد احمد برومند - حسن روحبانی عیوضی.
بعموم بازماندگان‌آنمرحوم مصیبت‌وارده راتسلیت‌میدهیم

بدینوسیله باطلاع دوستان وآشنایان میرساند که مراسم هفته مرحوم **آقا رضابردباری** از ساعت دو الی پنج بعدازظهر روز یکشنبه ۳۰آذرماه درامامزاده عبدالله برگزار خواهد شد وسیله ایاب وذهاب از منزل شخصی آنمرحوم میدان پاستور کوچه نیرو آماده است.
محمود بردباری -حاجی ابوالقاسم بردباری -ملوك‌بردباری

نظر بفوت تاثرآور مرحوم حجةالاسلام آقای **حاج شیخ محمد صعودی بجستانی درمشهد مقدس (که از فضلا و دانشمندان پرهیزکار مشهد بودند)** مجلس ترحیمی از دو بعدازظهر تاپنج روز سه‌شنبه ۱۲ جمادی‌الثانی‌مطابق با ۲دی درمسجد سلمان واقع درخیابان شهباز منعقداست سلسله جلیله علماء وبزرگان ازطبقات مختلف برای حفظ شعائر دین و طلب مغفرت برای‌آنمرحوم هیئت بجستانی های مقیم مرکز را مفتخر فرمایند.
آ- ۲۳۱٤۱ **حاج علی یاوری**
بعموم بازماندگان‌آنمرحوم مصیبت‌وارده راتسلیت‌میدهیم

باینوسیله بانهایت تاسف درگذشت شادروان **محمد کریم برومند (سالار اقبال)** بزرگ خاندان برومند را که از معاریف وعناصر شریف وخدمتگزار کشور بودند ودر اصفهان برحمت ایزدی پیوسته‌اند باطلاع دوستان وآشنایان وهمشهریان محترم میرساند مجلس ترحیم آنمرحوم‌روز یکشنبه سی‌ام آذرماه ۳۷ از ساعت ۳تاه بعدازظهر در مسجد مجد منعقد خواهد بود.
عمادالسلطنه مشیر فاطمی -دکتر امیر نیرومند - حسام‌الدین دولت آبادی -دکتر مشیر فاطمی -محمد باقر برومند.

باینوسیله بانهایت تاسف درگذشت **شادروان محمد کریم برومند (سالار اقبال)** بزرگ خاندان برومند را که دراصفهان برحمت ایزدی پیوسته‌اند باطلاع دوستان وآشنایان وهمشهریان محترم میرساند مجلس ترحیم آن مرحوم روز یکشنبه سی‌ام آذرماه ۳۷ از ساعت ۳تاه بعدازظهر در مسجد مجد منعقد خواهد بود.
سلیمان برومند -محمد تقی برومند-حیدر علی برومند- سرهنك‌محمدرضا برومند -محمدباقربرومند -سرهنك علیقلی‌برومند-سرهنك سیف‌الله‌برومند -سرهنك‌ناصرقلی برومند -ادیب‌برومند - دکتر عبدالرحمن‌برومند -دکتر حسینقلی برومند -لطف‌الله برومند- امیرمنصوربرومند
بعموم بازماندگان آنمرحوم بویژه آقای محمدباقر برومند نماینده مجلس شورای ملی وشاعر دانشمند آقای ادیب برومند مصیبت وارده راتسلیت میدهیم.
آ-۲۳۱۲۵

بناسبت درگذشت مادر عزیزمان **بانو مریم رفیعی** مجلس ختم‌مردانه یکشنبه ۳۰ر۹ر۳۷ ازساعت ۲ الی ۵ بعدازظهر درمسجد امامزاده زید (چهارسوق‌کوچك) و ختم زنانه همانروز عصر درمنزل واقع در خیابان‌گرگان کوچهٔ ایرانشاهی منعقد خواهد بود.
بدرالملوك رفیعی - فتح‌اله رفیعی- امان‌اله رفیعی خسرو رفیعی - عصمت مصفا - زیبنده رفیعی- چنگیز رفیعی - سرهنك بهمن‌رفیعی-مرضیه زبرجد-حسین‌فرد فرشته رفیعی.
آ- ۲۳۱۱۳
بعموم بازماندگان‌آنمرحومه‌مصیبت‌وارده‌را تسلیت‌میدهیم

باکمال تاسف درگذشت **بانو ربابه‌احمدهراتی** راباطلاع عموم خویشاوندان ودوستان میرساند مجلس ترحیم فقیدسعید ازساعت ۹تا۱۱ صبح فردا یکشنبه ۳۰ آذر درمسجد امامزاده زید واقع دربازار بزرك‌منعقداست.
حسین احمد هراتی - محمود احمد هراتی -عباس‌احمد هراتی - اکبر احمد هراتی - حسین‌پور شقاقی - اکبر حاج محمدی - محمد حمله‌دار.
آ-۲۳۱۰۹
بعموم بازماندگان‌آنمرحومه بویژه‌آقای‌حسین‌احمدهراتی مصیبت وارده را تسلیت میدهیم.

باکمال تاسف فوت جانگداز مرحوم مغفور جنت مکان **حاج غلامرضا قادری** رابعموم بازماندگان بویژه فرزند ارجمندش آقای خلیل قادری تسلیت معروض و بپاس احترام وشادی روح‌آنمرد متقی نیکوکار وتسلی خاطر بازماندگان مجلس ترحیمی در روز یکشنبه ۳۰ر۹ر۳۷ از طرف اهالی میدان گمرك از ساعت ۲ونیم تاه بعدازظهر درمسجد علوی جنب میدان گمرك برقرار است از عموم طبقات وخویشان وآشنایان فقید سعید دعوت میشود که باتشریف فرمائی خودشان روان آنمرحوم وقلب داغدیده بازماندگانش راشاد فرمایند.
حاج حسین شفیعی -حاج کاظم شفیعی -حاج میرزا علی ارشادی -حسنارضی سلطان -سید جواد صادقی
آ-۲۳۰۷۵
بعموم بازماندگان آنمرحوم مصیبت وارده‌راتسلیت‌میدهیم

بدینوسیله فوت مرحومه **بانو ثراقی** والده اینجانبان‌علی اصغر ثراقی واحمد ثراقی ومحمود ثراقی راباستحضار خویشاوندان ودوستان محترم میرساند مجلس ختم آن مرحومه عصر یکشنبه ۳۰ آذر ماه ۳۷ (فردا) در مسجد کاظیمه خیابان ری منعقد است.
اصغر ثراقی -احمد ثراقی -محمود ثراقی -باقرجعفر زاده -قاسم ثراقی -محمد ثراقی -محمد ابراهیم‌جوادی
آ-۳٤۰٤۸
مصیبت وارده رابعموم بازماندگان مخصوصا بفرزندان آن مرحومه تسلیت میدهیم.

باکمال تاسف فوت جانگداز مرحوم مغفور جنت مکان **حاج غلامرضا قادری** رابعموم بازماندگان بویژه فرزند ارجمندش آقای خلیل قادری تسلیت معروض و بپاس احترام وشادی روح‌آنمرد متقی نیکوکار وتسلی خاطر بازماندگان مجلس ترحیمی در روز یکشنبه ۳۰ر۹ر۳۷ از طرف اهالی میدان گمرك از ساعت ۲ونیم تاه بعدازظهر درمسجد علوی جنب میدان گمرك برقرار است از عموم طبقات وخویشان وآشنایان فقید سعید دعوت میشود که باتشریف فرمائی خودشان روان آنمرحوم وقلب داغدیده بازماندگانش راشاد فرمایند.
حاج حسین شفیعی -حاج کاظم شفیعی -حاج میرزا علی ارشادی -حسنارضی سلطان -سید جواد صادقی
آ-۲۳۰۷۵
بعموم بازماندگان آنمرحوم مصیبت وارده‌راتسلیت‌میدهیم

بقیه آگهیهای ترحیم وتسلیت درصفحه ۱۷ وآخر

بامسافرت میکویان بامریکا موافقت شد

اسرار مسافرت معاون نخست وزیر شوروی به‌آمریکا هنوز فاش نشده است

میکویان ممکنست حامل پیشنهادهائی‌برای حل مسائل جهان‌باشد ومقدمات ملاقات باآیزنهاور وخروشچف رافراهم سازد

دولت آمریکا به‌تقاضای آناستاس میکویان معاون نخست وزیر شوروی مبنی برمسافرت به‌آمریکا فورا جواب مثبت داد.

میکویان تقاضا نموده که ماه آینده بطور غیر رسمی از آمریکا دیدن‌نماید.

یونایتدپرس از واشنگتن گزارش میدهد که عده‌ای از ناظرین امور حدس‌میزنند که میکویان برای فراهم کردن زمینه مساعد جهت وادار کردن دولت آمریکا بدعوت خروشچف برای مسافرت بامریکا باین کشور می‌آید. این امر یکی از آرزوهای دیرین خروشچف میباشد.

دعوت آیزنهاور

مقامات آمریکائی همچنین میگویند ممکن است مقصود میکویان از این مسافرت دعوت آیزنهاور برای‌بازدید از اتحاد جماهیر شوروی باشد.

زیرا از قرار معلوم خروشف علاقه زیادی به روبروشدن با آیزنهاور و مذاکره مستقیم بارئیس جمهوری‌آمریکا دارد.

لینکلن وایت سخنگوی وزارت‌خارجه آمریکا ضمن افشاء این مطلب گفت بسفارت آمریکا در مسکو تعلیمات لازم برای دادن ویزا به‌میکویان که بالاترین شخصیت آن کشوردربازرگانی بین‌المللی بشمار میرود داده شده است.

میکویان روز قبل از سفارت آمریکا تقاضای ویزا نمود. وی یکی از دوستان بسیار نزدیک خروشچف و عضو شورایعالی اتحاد جماهیرشوروی بوده وازطرفداران سرسخت توسعه بازرگانی بین‌شوروی و آمریکا می باشد.

سخنگوی وزارتخارجه گفت اطلاعی درباره‌امکان‌ملاقات‌بین‌آیزنهاوروميکویان ندارد. ونمیداند که برنامه میکویان چیست وچه میخواهد بکند بنا براین توضیحی نمیتوانم در اینمورد بدهم

وایت افزود اطلاعی از امکان ملاقات های آینده میکویان با مقامات آمریکائی ندارد ولی مطمئن است که در صورت تقاضای معاون نخست وزیرشوروی مبنی برملاقات بادالس ترتیب این امر داده شود.

میهمان منشیکوف

خود میکویان درباره مقصود این مسافرت توضیحی نداد و وزارتخارجه شوروی به‌سفارت آمریکا اعلام داشت که میکویان بعنوان مهمان میخائیل منشیکوف بامریکا مسافرت میکند.

اما مقامات امریکائی میگویند که شاید خروشچف بدینوسیله قصد دارد وسیله ملاقات بین خود و آیزنهاور را در واشنگتن یا مسکو فراهم آورد.

میکویان کمتر از سایر مقامات شوروی باتوسعه‌آنکشور با امریکا مخالفت ورزیده و یکبار در سال ۱۹۳۶ بعنوان رئیس هیئت‌بازرگانی شوروی مسافرت کرده و لا اقل میتواند مطالبی چند از نظرتشریفات وتعارف درباره آمریکابگوید.

گرچه میکویان اصولا یك شخصیت بازرگانی بشمار میرود ولی‌مقامات امریکائی معتقدند که در این مسافرت جهات سیاسی بیشتر از جنبه های بازرگانی مورد نظرقرار گرفته است.

وزارتخارجه شوروی در نامه خود بعنوان سفارت امریکا مینویسدکه میکویان در اوائل ژانویه قصد مسافرت به آمریکا را داشته و مدت دوهفته در آن کشور اقامت خواهد نمود.

برطبق معمول به میکویان‌گذرنامه سیاسی داده میشود تابطور موقت وغیر رسمی از آمریکا دیدن‌نماید.

در سالهای پس از جنگ دوم میکویان یکی از عالیترین شخصیت های‌شوروی است که بامریکا مسافرت میکند. مولوتف نیزقبلا یکبار درسال ۱۹۴۲ وبعدا دوبار دیگر باین کشور سفر نمود.

پیشنهاد ها

گزارش رویتر از واشنگتن حاکیست که سخنگوی کاخ‌سفید اظهارداشت که مسافرت میکویان به شوروی نه تنها بمنظور مذاکره درباره توسعه روابط بازرگانی بین شوروی و آمریکا میباشد بلکه احتمال دارد وی پیشنهاداتی درباره حل‌مسئله‌برلن وسایرمسائل که‌باعث اختلاف وجدائی شرق وغرب‌شده‌اند همراه دارد.

جلسه شورایعالی شوروی

لندن ـ آسوشیتدپرس ـ رادیوسکو بطور غیر منتظره خبر تشکیل شورایعالی اتحاد جماهیر شوروی را اعلام نمود.

شورایعالی قرار بود روز دوشنبه تشکیل شود ولی معلوم نشد که تشکیل جلسه امروز آن بچه منظور میباشد آیا موضوع مهمی دربیش است ویااینکه فقط جلسه مقدماتی محسوب میشود.

رئیس جمهوری فرانسه‌فردا انتخاب‌میشود

پیش‌بینی میشودکه ژنرال دوگل بسمت رئیس جمهوری جدید فرانسه انتخاب‌گردد

پاریس ـ خبر گزاری فرانسه ـ ژنرال دوگل نخست وزیر فعلی فرانسه فردا محققا به‌ریاست‌جمهوری فرانسه انتخاب خواهد شد. بموجب قانون اساسی جدید که‌در ۲۸سپتامبر گذشته طی رفراندومی که صورت گرفت تصویب شد ژنرال دوگل‌اولین رئیس‌جمهور جامعه‌فرانسه‌ومستعمرات ماوراء بحار این کشور خواهد بود.

جمعا ۸۰۸ر۸۱ نفر در انتخاب‌رئیس جمهور شرکت می‌کنند. ازاین عده کمی بیش‌از ۷۷ر۰۰۰ نفراز خود فرانسه ومستعمرات ماوراء بحار این کشور بوده و۷۹ نفراز الجزایر و چهار هزار نفر بقیه از سرزمین های سابق ماوراء بحار خواهند بود.

شرکت کنندگان درانتخاب رئیس جمهور وکلای دومجلس سنا وشورا ونمایندگان استانها وجوامع مختلف خواهند بود. تمام آراء در پاریس تمرکز پیدا کرده وتاشب نتیجه‌قطعی اعلام خواهد شد. اما نتیجه قطعی‌در ژانویه اعلام میشود.

فعلا برای ریاست جمهوری سه‌نفر نامزد هستند. ژنرال دوگل ـ ژرژماران از حزب کمونیست وآلبرت شاتلت رئیس دانشکده علوم پاریس‌نامزد اتحاد نیروهای دمکراتیك. آلبرت شاتلت از طرفداران نظریه مندس فرانس بوده است.

درسابق انتخاب‌رئیس جمهورفرانسه فقط توسط نمایندگان مجلسین‌شورا وسنا انجام میشد.

برنامه کشاورزی خروشچف بتصویب کمیته مرکزی رسید

کمیته مرکزی حزب کمونیست شوروی باردیگر بگروه ضد حزبی حمله کرد

مسکو ـ خبرگزاری فرانسه ـ کمیته مرکزی حزب کمونیست اتحادشوروی طی قطعنامه تصویب کرد و کوشش هیئت رهبری حزب وخروشچف رادر جهت بالابردن تولید وبهبود وضع کشاورزی درشوروی ستود.

خبرگزاری تاس ضمن پخش قطعنامه وتفسیر آن‌خاطر نشان ساخته که اجرای نقشه‌های کشاورزی گذشته وجدید درتوسعه رژیم گلخوزی و ساختن دنیای کمونیسم نقش موثری دارد.

در قطعنامه سپس ذکر شده که موفقیت هائی که‌درزمینه کشاورزی نصیب ماشده است‌سبب‌تقویت‌سیستم جهانی سوسیالیسم شده و تجربه ذیقیمتی است برای‌سایر کشورهای سوسیالیستی کمیته مرکزی سپس در قطعنامه خاطر نشان ساخته که پیشنهاد دبیر کل حزب‌رامبنی بربالا بردن‌محصول از ۱۶ر۶۰۰ر۰۰۰ به ۱۸میلیون تن‌مورد تصویب قرارداده همچنین‌که‌میزان گوشت در سال۱۹۶۵ به ۱۶ میلیون تن برسد.

کمیته مرکزی سپس در قطعنامه خود شدیدا برای یك بار دیگر به گروه ضد حزبی مالنکف ـ کاگانوویچ ـ مولوتف ـ بولگانین ـ شپیلف حمله کرده وآنهارامتهم نموده که علیه منافع حیاتی‌ملت‌شوروی قدم بر میداشتند.

گروه‌مزبور همچنین متهم شده‌اند که‌ازملت جداشده‌بودند. سپس در قطعنامه گروه ضد حزبی متهم‌شده‌اند که‌دراجرای دستورات بیستمین کنگره حزب درزمینه سیاست داخلی وخارجی خرابکاری میکرده‌اند.

ویلیام‌رانتری به‌آتن وارد شد

معاون وزارت خارجه آمریکا درباره مسئله قبرس بارهبران یونان مذاکره‌کرد ـ تنها تقاضای رانتری ازقاسم این بودکه عراق به‌آمریکا حسن نیت داشته‌باشد

بیروت ـ یونایتد پرس ـ ویلیام رانتری پس‌از یك توقف کوتاه در بیروت شب جمعه با هواپیما عازم آتن شد تامقامات یونان را از نظر دولت امریکا در باره مسئله قبرس آگاه نماید آتن آخرین محل بازدید رانتری می‌باشد.

مقامات‌امریکائی می‌گویند که‌مسافرت رانتری در بغداد بخصوص هنگام‌ورود وعزیمت از فرودگاه به‌پایتخت عراق بسیار خطرناك بود زیرا هرآن احتمال میرفت که‌جان وی در معرض هلاکت قرار گیرد. مقامات مزبور می‌گویند: دریك نقطه جمعیت تظاهرکنندگان جلوی‌اتومبیل رانتری‌را گرفته وفریاد میکشیدند این عده ظاهرا قصد داشتند که‌برانتری دسترسی پیدا کنند. اما مداخله سربازان مسلح عراقی باعث نجات‌جان رانتری‌گردید.

محافل مطلع دیپلماسی می‌گویند که مسافرت رانتری رویهمرفته‌مفید بوده وجز درعراق درسایر نقاط با احساسات موافقی مورد استقبال‌قرار گرفته است. درعراق نیز پس‌از اقامت رانتری لحن روزنامه های عراقی مانند روز های قبل‌از ورودوی تند وشدید نبود وتغییر کرد وروزنامه ها نوشتند که مسافرت رانتری‌بمنظور کمك به روابط بین عراق و امریکا صورت گرفت.

امتیاز تازه‌شرکت‌نفت انگلیس ومصر

شرکت مزبور تاسال ۱۹۶۱ میتواند در مصر نفت استخراج کند

قاهره ـ رویتر ـ به شرکت نفت انگلیس و مصر امتیاز دیگری‌برای استخراج نفت در مصر داده شد.

سخنگوی وزارت اقتصاد مصر اعلام داشت که امتیاز مزبور تا ۱۹۶۱ خواهد بود.

چندروز پیش وزیر اقتصاد و جمهوری متحده عربی اعلام نمود که قرار دادی بمنظور حل کلیه مسائل معوقه اختلافات‌بین‌جمهوری متحده وشرکت نفت مصر وانگلیس امضاء کرده است.

وزیر اقتصاد مصر اظهارامیدواری کرد که سایر اختلافات مالی بین مصر و انگلستان نیز بزودی حل شود.

اموال شرکت نفت مزبور که جز شرکت نفت‌شل میباشد هنگام‌ملی شدن کانال سوئز درسال ۱۹۵۶ از طرف دولت مصر ضبط شد.

۳۱ درصد ازسهام شرکت نفت مزبور متعلق به شرکت نفت دا‌چ‌ـ رویال میباشد.

روزنامه الاخبار نوشت قرار داد استخراج نفت پس از مذاکره بین عبدالناصر وجان لودن رئیس‌شرکت نفت شل بامضاء رسید.

این قرارداد پس از حل مسائل اقتصادی بین دوکشور بمرحله‌اجرا بیرون خواهد آمد تابحال مسائل مزبوط باختلاف بین مصر و این شرکت باعث عدم موفقیت مذاکرات مالی واقتصادی بین بریتانیاومصر گردیده بود.

شوروی‌موتور موشك‌اتمی میسازد

واشنگتن ـ خبرگزاری فرانسه ـ مجله موشك چاپ واشنگتن درآخرین شماره خود مینویسد: شورویهامشغول آزمایش موتور یك موشك اتمی هستند که قدرت آن ده‌بار بیشتراز آنچه که‌اینك آمریکا آزمایش میکند میباشد.

مجله مزبور مینویسد: بموجب اطلاعی که از منابع موثق رسیده موتور اتمی شورویها قادر است موشکی بوزن ۲۲ هزار کیلو گرم رابحرکت درآورد.

مجله مزبور درخاتمه مینویسد: شورویها امیدوارند که تاسال ۱۹۶۲ بتوانند یك‌موتور اتمی که قدرت آن ۱ر۰۰۰ر۰۰۰ کیلوگرم باشد بسازند.

بدشانسی سفیر شوروی در ضیافت کاخ سفید

منشیکوف که زنش بمسکو رفته زنی را پیدا نکرد تابا او برقصد

واشنگتن ـ آسوشیتدپرس ـ میخائیل منشیکوف‌سفیر کبیرشوروی‌درضیافتی که‌درکاخ‌سفید برپابود شرکت نمود ولی ناگهان متوجه شد که‌زنی تنها باقی نمانده است که‌باوی برقصدو گفت زنی نصیب من نشد.

پرزیدنت ایزنهاور به‌میهمانان خود که‌نمایندگان سیاسی۴۳ کشوربودند شامپانی تعارف میکردوکاخ سفیدکه برای جشن میلاد مسیح خودرا آماده کرده است غرق در نور شده وجلوه بسیار زیبا وسحر انگیزی داشت.

از طرف کاخ‌سفید معمولا هرسال کلیه رؤسای هیئت های نمایندگان سیاسی مقیم واشنگتن برای صرف شام به کاخ سفید دعوت می‌شوند و برای اینکه براحتی پذیرائی بعمل آید این دعوت در دونوبت عملی می‌گردد.

در شب اول جشن ۸۷ دیپلمات و منجمله سفیر کبیر شوروی حضور داشت.

منشیکوف سفیر شوروی پس‌از صرف شام به تنهائی به سالن رقص رفت دو صورتی که‌سایر دیپلماتها هریك باتفاق همسر خودبودند.

خبرنگاران که متوجه این مسئله شدند دور سفیر کبیر شوروی را گرفته وسئوال کردند که چرا تنها شده است. سفیر شوروی که‌معمولا تبسمی برلب دارد از صف‌نمایندگان سیاسی جدا شده وایستادو گفت همسرم به‌مسکو رفته است ودراینجا هم زنی باقی نمانده است که‌باو باشم.

شورای اتلانتیک پایان یافت

اعلامیه‌ای‌که پس ازپایان جلسات شورا صادرشد حاکی است‌که درجلسات شورا بمسائل مهم وتقویت نیروهای آتلانتیك رسیدگی شده است

پاریس ـ آسوشیتدپرس ـ پس‌از پایان کنفرانس وزرای خارجه کشور های ناتو اعلامیه زیر در پاریس انتشار یافت.

۱ـ شورای اتلانتیك شمالی جلسات معمولی خود را از تاریخ ۱۶تا۱۸ دسامبر در پاریس تشکیل داد ودرباره اوضاع بین المللی مذاکره نمود.

۲ـ ضمن بررسی اوضاع بین‌المللی اهمیت در درجه اول بمسئله‌برلن داده شد و اعضاء شورای اعلام داشتند که در مقابل تهدیدتسلیم نمیشوند و اعلامیه مربوط باین تصمیم در ۱۶ دسامبر صادرشد.

شورای بمطالعه در باره این‌مسئله ادامه داده و بزودی به بحث‌درباره جوابهائی که باید به یادداشت ۲۷ نوامبر شوروی داده شود خواهد پرداخت.

۳ـ اعضاء صمیمانه معتقدند که بخاطر صلح جهان باید مسائل سیاسی که باعث جدائی جهان‌آزاد از بلوك کمونیست شده بنحو عادلانه و براساس انصاف حل‌شوند حل مسئله آلمان‌که مربوط بامنیت اروپا و موافقت درباره خلع‌سلاح میباشد.

کشور های ناتو بکوشش خود وکنترل آن مهمترین مسائل جهان برای حل این مسائل ادامه‌خواهند داد. ولی متاسفند که پیشنهادهای کشور های غربی درباره این‌مسائل تابحال مورد توجه دولت شوروی قرارنگرفته است.

دراعلامیه ضمنا گفته شده است که بعلت ازدیاد تسلیحات شوروی کشور های ناتو باید بدون وقفه کوشش خودرا برای تقویت قدرت دفاعی اتحادیه ادامه دهند.

اعلامیه تاکید میکند که اساس استراتژی دفاعی ناتو وجودنیرو‌هائی است که بعنوان یك سپر نیرومندتقویت شده‌ودارای سلاحهای اتمی انتقامی برای خنثی کردن تجاوز باشد.

اعلامیه سپس اشاره به‌مشکلات ایجاد منطقه آزاد بازرگانی دراروپا وسازمان همکاری اقتصادی اروپا نموده و پیشنهاد تشکیل یك‌مجمع چند جانبه رابرای حل این مشکلات مینماید.

اختلاف بین بریتانیا و ۶ کشور موافقبا تشکیل بازار مشترك در هفته گذشته باوج شدت خودرسید وبریتانیا ۶ کشور مزبور را تهدید به عمل متقابل نمود ولی ادنائر صدراعظم آلمان و ژنرال دوگل راه حل جدیدی که همان تشکیل مجمع چند جانبه باشد پیشنهاد کردند.

نه، خداحافظ!

یك کلمه گفتن دیگر میان ما نیست، میان عشاق همه چیز بازیچه‌ای بیش نیست. میگفتیم همیشه، هرگز، میگفتیم سوگند میخورم، قول میدهم، اما این سوگندها این قولها در بازار عشق سکه قلب است.

اگر دوستم میدارشتی من متقابل این همیشه‌ها و هرگزها سکوت میکردم.

نه. خداحافظ... دیگر علاقه‌ای ما را بیکدیگر نمی‌پیوندد

واگر رفتن از تو میخواهیم دیگر بازنگردی باید فراموشت کنم و فراموشت خواهم کرد.

کلمات عاشقانه برای خنداندن است این همیشه‌ها، این هرگزها، این سوگندها.... این قولها..

بزبان فارسی فقط در این هفته

در سینما بزرگ دنیا

آ ـ ۳۴۰۵۰

این ترانه را نه کلرك کارگردان وسناریست بزرگ مانور بزرگ سروده و وان پاریس آهنگ زمعروف آهنگش راساخته وماگالی نوئل آنرا خوانده است.

مانور بزرگ میشل مورگان ـ ژرار فیلیپ بریژیت باردو

از صبح پنجشنبه در سن سو

هزینه عروسی ولیعهد ژاپن

چقدر است!

توکیو ـ یونایتد پرس ـ یکی‌ازمقامات دربار سلطنتی ژاپن اعلام‌داشت که ازدواج والاحضرت‌آکی هیتوولیعهد ژاپن بادوشیزه ۲۴ ساله زیبا روی ژاپنی که‌دختر مدیر یك کارخانه آرد می‌باشد دربهارآینده صورت خواهدگرفت ومقدمات‌کارازهم‌اکنون فراهم میشود.

مقام مزبور گفت مراسم ازدواج تاآنجائیکه ممکن است ساده‌صورت خواهد گرفت.

وزارت دارائی ژاپن اعتباری معادل ۵۵هزار دلاربرای هزینه عروسی ولیعهد اختصاص داده است.

مراسم نامزدی ولیعهد واین دوشیزه غیر اشرافی‌روز ۲۷نوامبر صورت گرفت.

هتل میامی

برنامه‌های متنوع، هنرپیشگان معروف جهان وباشرکت

خواننده مشهور کمپانی فیلیپس

اسمبر الدا

برای شب‌نشینی ژانویه میزرا قبلا رزرو فرمائید

تلفن ۸۲۰۲۰۰

آ ـ ۲۳۰۰۳ ۱ ـ ۳

هم فال هم تماشا

هم شعبده بازی، هم خنده، هم تئاتر

شنیدن‌کی بود مانند دیدن

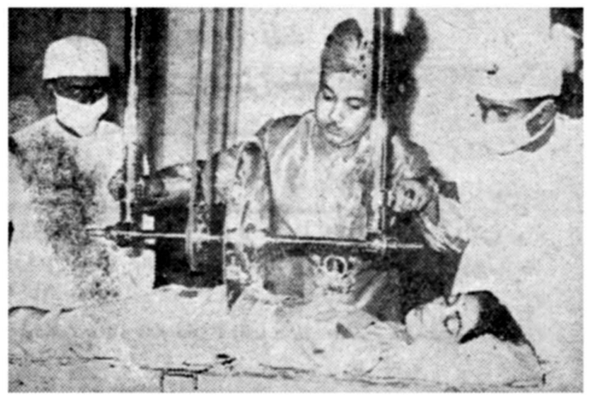

آیا شنیده‌اید که «سورکار» شعبده باز ومرتاض مشهور هندی هرشب و روز در تئاتر تهراز زنی را با اره دونیمه میکند زبان‌دستیار خودرا در حضور پزشکان عالیمقام کشور و تماشاچیان بریده و نبض و قلب او را از کار باز میدارد؟ تا شخصا اعمال محیرالعقول سور کار وگروه ۱۵ نفری اورا اززدیك نبینید باور نمی‌فرمائید.

هرروز ساعت ۵ وهرشب ساعت ۸ درتئاتر تهران.

۳ـ۱ آ ـ ۳۳۵۱۶

سینی زیربخاری

ازفیبر لعابی ـ خیابان فردوسی‌پاساژ فردوسی مغازه ۵۷ تلفن ۳۷۸۵۷

۵ـ۱ آ ـ ۲۲۶۷۵

ساعت لیگا Liga

مدلهای جدید ساعت لیگا که شهرت جهانی‌دارد با۷۸ سال سابقه وارد شد. مرکز فروش کلیه ساعت‌فروشیهای‌معتبر

آ ۲۱۳۷۷ ۱۰ـ۱

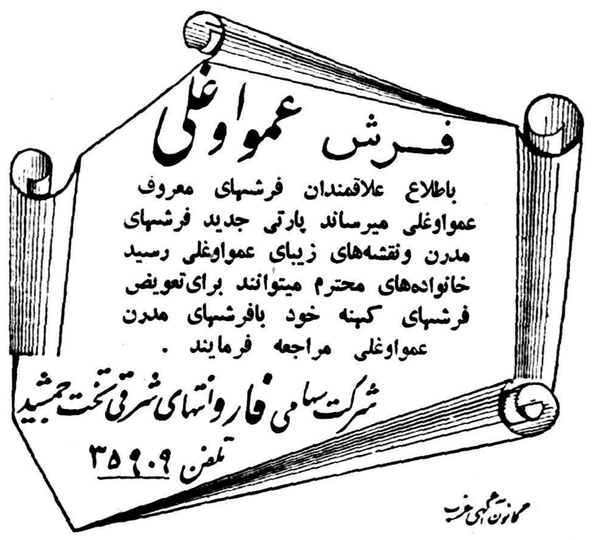

اقرارنامه بولگانین منتشر شد

بولگانین بجرائم خود وگروه ضد حزبی اعتراف کرد و خروشچف را ستود

مسکو ـ خبر گزاری فرانسه ـ دو روزنامه مهم مسکو «پراودا» و «ایزوستیا» در شماره اخیر خود متن کامل نطق مارشال بولگانین نخست وزیر اسبق شوروی را که باتهامات وارده بر خود اعتراف واقرار کرده است منتشر ساخته‌اند.

بولگانین ضمن انتقاد از خود خاطر نشان ساخته که «درسالهای اخیر حزب تحت رهبری نیکیتا خروشچف موفق گردیده کارهای خارق‌العاده وعظیمی برای ملت و کشور ماانجام دهد .

بولگانین افزود که بدین‌لحاظ وظیفه حزبی او ایجاب میکند که از روش گذشته خود چه درمورد گروه ضد حزبی وچه در مورد اجرای برنامه کشاورزی انتقادکند

بولگانین سپس گفت اعضاء گروه ضد حزبی دائم با سیاستی که توسط بیستمین کنگره اتخاذگردیده بود مخالفت میکردند درصورتیکه‌همه دیدیم اجرای آن با موفقیت‌های زیادی روبرو شد .

جرنگان در باره ماموریت تازه خود گفت امیدوار است که دراین ماموریت باو خوش بگذرد .

توسل بعبدالناصر

آسوشیتد پرس از قاهره گزارش می‌دهد احتمال می‌رود که کشور های غربی برای نجات عراق از چنگال کمونیست ها به عبدالناصر رئیس جمهوری مصر متوسل گردند .غرب مایل است که عبدالکریم قاسم را بعنوان یك رهبر غیر کمونیست و مستقل حفظ نماید ولی باید از کمك مستقیم بوی خودداری شود زیرا در غیر اینصورت قاسم در میان فشار دو جناح ملیون وکمونیست ها گیر خواهد افتاد .

غرب فعلا باید بین کمونیست ها وناسیونالیست‌ها یکی‌را بر گزیند عبدالناصر رهبربلامنازع‌ناسیونالیست های‌غرب‌بشمار می‌رودواگر طرفداران عبدالناصر مبادرت به‌حمایت‌عبدالکریم قاسم بنمایند او بسهولت موفق بسر کوبی کمونیست ها میشود و اما هرگاه ناسیونالیست های عراق بااوبمخالفت برخیزند قاسم‌چاره‌ای جز توسل بکمونیست ها نخواهد داشت ویا اینکه دربین دوگوه سقوط خواهد کرد .

قاسم و ناصر

قاسم معتقد است که ناصر هدفی جز الحاق عراق به جمهوری متحده عربی ندارد همین امر باعث شده است که قاسم با کمك کمونیستها کلیه طرفداران عبدالناصر را از دستگاههای دولتی عراق طرد کرده و بجای آنها کمونیستها را سرکار بیاورد.

بنابراین غرب بجای‌ایجادنفاق‌بین قاسم وناصر بهتر است که بین آنها سازش دهد و برای این منظورباید اطمینان دهد که قصد الحاق عراق رابه جمهوری متحده عربی ندارد و سپس در سیاست دفاعی و خارجی با قاسم توافق نماید . نتیجه این توافق آن خواهد شد که عراق یك کشور بیطرف و ضد کمونیست باقی خواهد ماند .

راه دیگر

حال ببینیم برای غرب چه راه دیگری وجود دارد ؟

هیچکس حتی تصور استقرار رژیمی نظیر رژیم نوری‌السعید را در عراق بخود راه نمیدهد واز طرف دیگر کنار آمدن با قاسم نیز بیفایده است زیرا غرب نمیتواند او را کمك کند کمك نظامی باعث تقویت کمونیست ها میشود که مرتبا مقامات‌نظامی‌مهم را درارتش عراق اشغال میکنند . کمك مالی نیز بی‌نتیجه است زیرا قاسم پول کافی از نفت بدست میآورد ولی مسئله مهم صرف این پول بنحو مطلوب میباشد .

اما اگر غرب بخواهد کمك‌فنی ویا حمایت سیاسی و یاتبلیغاتی از قاسم‌بنمایدقاسم فورا متوجه‌بدست نشاندگی غرب خواهد شد .

هر گونه کوشش‌نیز بمنظور حل این بحران اگربا نادیده انگاشتن قاهره بعمل آید همان نتایج‌فلاکت باری را باید خواهد کرد که از پیمان بغداد و دکترین آیزنهاور حاصل شدچه‌آنکه این‌دونخواستند باین حقیقت‌توجه کنند که عبدالناصر موثر ترین رهبر جهان عرب‌بشمار میرود .

مقاله تایمز مالی

آسوشیتد پرس از لندن خبر دادروزنامه تایمز مالی در آخرین شماره خودپیشنهادکردکه بریتانیا نباید از حمایت عبدالکریم قاسم نخست وزیر عراق خود داری کند .

روزنامه مزبور مینویسدعبدالکریم قاسم در روابط خود با شرکت نفت عراق که از نظر بریتانیا واجد اهمیت فوق‌العاده زیادی استجانب اعتدال را رعایت میکند .

گر چه قاسم به کمونیستها نزدیکتر شده است ولی در مقابل موفق به جلوگیری از فشار ملیون گردیده است ونباید تصور کرد که قاسم در محاسبات خود نسبت بهر دو طرف دچار اشتباه شده است .

آنچه محقق است بی ثباتی رژیم فعلی استاز لحاظ منافع بریتانیا این رژیم فوق العاده رضایت بخش است و ظاهرا هر یك از دستجات مقابل یعنی کمونیستها و یا ملیون موفق‌شوندمنافع‌بریتانیادرخطرخواهد افتاد .

دختر جوانی مبلغ هنگفتی سرقت کرد

مادرید ـ خبرگزاری فرانسه ـ دیروز دختر جوانی به‌یکی از اتومبیل های وزارت هواپیمائی اسپانیا حمله‌کرد وپس‌از کشتن شوفر وپلیس محافظ وی‌کیف محتوی ۲ میلیون پسیتاز (پول اسپانیا) حقوق کارمندان رابسرقت‌برد.

اما دیروز بعد از ظهر درحین ازبین بردن آثار جرم بدست پلیس افتاد ودرهمان لحظات اول دخترك جوان‌اقرار کرد که مرتکب این عمل شده‌است .

عراق

بقیه از صفحه اول

آنها میگویند رشید عالی گیلانی‌رهبر انقلاب ۱۹۴۱ عراق علیه خاندان هاشمی نیز جزء بازداشت شدگان میباشد.

عده‌ای از اقوام و دوستان وی نیز در زندان باوی بسر میبرند.

قبلا روزنامه ها گزارش داده بودند که برادرزاده رشید عالی گیلانی ویك وکیل دادگستری بنام‌عبدالرحیم‌الراوی باتهام شرکت در توطئه پس ازیك محاکمه مخفی اعدام شده‌اند .

مسافرین میگویند که سرهنگ عبدالسلام عارف و افراد خانواده اش در زندان نظامی الرشید در نزدیکی بغداد بازداشت میباشند.

بطوریکه روزنامه های بیروت اخیرا نوشتند عارف پس‌از یك محاکمه‌سری باعدام محکوم گردید ولی از اعدام‌او منصرف شدند .

اعدام هاانجام نشده

خبرگزاری فرانسه از آنکارااطلاع میدهد که‌محافل بسیار موثق عراقی خاطر نشان ساخته‌اند که‌صدیق‌شنشل یکی ازوزرای کابینه نفوذ خود را ازدست داده واحتمال دارد سمت وزارت ازاو سلب شده باشد زیرا صدیق شنشل ازطرفداران رشیدعالی گیلانی بوده است که‌حدس زده‌میشود گرداننده اصلی کودتای اخیر بوده.

سفیرجدید آمریکا

آسوشیتدپرس ازواشنگتن خبرداد که‌جان جرنگان سیاستمدار ودیپلمات مشهور و باسابقه‌آمریکائی‌طی‌مراسم مخصوصی باحضور کریستیان هرتر معاون وزارت خارجه آمریکا بعنوان سفیر جدید آمریکا درعراق سوگند یاد نمود .

کارشناس درجه اول

جرنگان که ٤٧ سال دارد .مدت ۲۲ سال است دراموز سیاسی تجربه وسابقه داشته وبعنوان یکی‌از کار‌شناسان درجه اول امریکا در امور خاور میانه بشمار می‌رود .

سفیر جدید امریکا درعراق پس‌از خروج از عمار تووزارت خارجه عازم کاخ سفید شد ودر آنجا باایزنهاور در باره اوضاع عراق مذاکره نمود.

نگرانی جرنگان

گزارش یونایتد پرس از واشنگتن حاکیست جرنگان سفیر جدید امریکا در عراق پس‌از خروج از کاخ‌سفید به خبرنگاران گفت امریکا از اوضاع عراق قدری نگران است جرنگان تاکید کرد که‌او از طرف آیزنهاور سخن نمی‌گوید .

جرنگان گفت رفتن او به‌کاخ سفید یك امر معمولی وبمنظور مشاوره با رئیس قوه مجریه کشور برای بعهده گرفتن ماموریت جدید بوده است .

موشك

بقیه از صفحه اول

دادکه میتواند یك موشك قاره‌پیمای حامل بمب هیدروژنی را از این‌طرف به آن طرف اقیانوس بفرستد .

مقامات غیر رسمی اظهار داشتند. در موشك دماغه ای تعبیه شده‌است که باید پس از رسیدن بارتفاع معین بزمین بازگردد .

اعلامیه آیزنهاور

بلافاصله پس از پرتاب موشك‌قاره پیمای اطلس پرزیدنت آیزنهاور اعلامیه‌ای بوسیله هاگرتی صادر کرده و طی آن خبرگردش موشك اطلس را به دور کره زمین باطلاع جهانیان رسانید .

اعلامیه آیزنهاور میگوید . این پرتاب حکایت از پیشرفت مهم و اساسی دررشته علوم فضائی مینماید .این قدم موفقیت آمیز فرصت های تازه ای بامریکا و جهانیان عرضه میدارد تا فعالیت ـ های بیشتری در ماوراء فضابنمایند

اعلامیه میگوید : وزن موشك چهارتن ونیم میباشد. بزرگترین ماشینی که تابحال از طرف بشر به فضا پرتاب شده و در اطراف کره زمین بگردش در آمد اسپوتنیك سوم‌شوروی بود که کمتر ازنصف وزن موشك اطلس امریکا راداشت.

۲۱روز

وزارت دفاع اعلام کردکه موشك درفاصله بین ۹۲۰ و۱۱۵ میل از زمین وباسرعت هر صد دقیقه یك بار بدور زمین بگردش درآمده و گفته میشود موشك تا ۲۱ روز در فضا خواهد بود.

قمر مصنوعی مزبور که باموشك اطلس بفضاپرتاب شد دارای دستگاه ارتباطی مخصوصی است که در صورت بکار افتادن میتواند اززمین اطلاعات لازم را دریافت نموده و آنچه که ه دربارہ جو کسب میکند درساعت ونقطه معین بزمین بفرستد.

وزارت دفاع‌نام‌قمر مصنوعی‌نیروی هوائی امریکارا«طرح‌پیشرو» گذاشته ودر اعلامیه ای که بدین مناسبت صادر نمودچنین میگوید :«همانطور که‌پرزیدنت ایزنهاوراعلام‌نمودنیروی هوائی امریکا یك موشك اطلس بفضا پرتاب کردتاتکنیك قدرت‌پرتاب قمر مصنوعی خودرا آزمایش نماید. اطلاعاتی که تابحال رسیده حکایت از موفقیت ای ن‌آزمایش مینماید . موشك اکنون در فضا بگردش مشغول است .

بزرگترین قمر

پدین طریق‌بزرگترین قمرمصنوعی از طرف آمریکا بفضاپرتاب و در حول محور زمین بگردش درآمد . مهمتر ازهمه برای اولین بار دقت موشك هدایت شونده در رساندن قمر مصنوعی بهدف باثبات رسید.

دستگاه فضاپیمای امریکابفاصله حداکثر ۹۲۰ میل و حداقل ۱۱۵ میل میرسدموشك‌ضمن صعودبطرف آسمان سرعتی معادل ۲٤ هزارکیلو متر درساعت بدست آورد موشك اطلس از انواع موشك‌های قاره پیما بوده ودو هفته .توانست ۱۰ هزار کیلو متر مسافت راپیمايد. طرح پرتاب قمر مصنوعی مزبور ازطرف سازمان طرح‌های تحقیقاتی پیش رفته وزارت دفاع امریکا تهیه گردیده است .

در اجرای‌طرح‌مزبورقسمت موشك های پرتابی نیروی‌هوائی‌آمریکانیز شرکت داشته است.

پیشرفت مهم

رویتر از لندن خبرداد که‌دانشمندان انگلیسی از موفقیت امریکادرپرتاب موشك چهارتن وپانصد کیلو گرمی بفضا بسیار خوشحال بوده وآنرا پیشرفت مهمی برای امریکائیان محسوب مینمایند .

پرفسور مامی رئیس کمیته فرعی اقمار مصنوعی گفت :این موفقیت ثابت کرد که موشك‌اطلس‌فوق‌العاده نیرومند میباشد .

خبرتاس

در مسکو خبرگزاری شوروی خبر پرتاب موفقیت آمیز موشك اطلس امریکا را به‌فضا اعلام نمود . خبرگزاری تاس‌جزئیات‌قمرمصنوعی منجمله وزن آنرا نیز اطلاع دادولی تفسیری درباره آن ننمود.

شکارچی ماهر

آسوشیتدپرس از نیویورك خبرداد موشك اطلس خاصیت یك‌شکارچی را داشته ومیتواند دز فضای‌لایتناهی بپرواز درآید وبادقت نسبتا زیاد بهدف برسد .یکی از مقامات غیر رسمی گفت :میتوان آنرایك‌موشك فوق‌العاده دقیق نظامی بحساب‌آورد. زیرا میتواند از فاصله ٦هزار میلی در حدود یك میلی هدف فرودآید . موشك عظیم ۸۵ فوتی برای اولین بار ۲۳ روز قبل موفق شد بعنوان یك سلاح قاره پیما ٦۳۲۵ میل را از کیپ کاناورال بپیماید .یعنی به سواحل افریقا برسد .

وزارت دفاع امریکا پرتاب موشك قاره پیمای ماه نوامبررا نمونه‌ای‌از قدرت و توانائی یك موشك برای هدف های دورتراز ٦هزار میل به حساب آورد .هزینه ساختن یك موشك اطلس دومیلیون دلارمیشود.

ظرافت

باوجود بزرگی این موشك‌بحدی ظریف است که‌میتوان باضربه‌چکش آنرا سوراخ کرددربدنه‌موشك‌مخازن سوخت قراردارد.

گزارش خبرگزاری فرانسه از پاریس حاکیست که قمر مصنوعی که امریکا توسط موشك اطلس به آسمان پرتاب کرد به چهار قمر مصنوعی دیگر که اینك بدور زمین میچرخند ملحق شد.

ازچهار قمر مصنوعی‌سه‌عددمتعلق به امریکا ویکی شوروی است . خبرگزاری فرانسه مشخصات اقمار مصنوعی را که هم اکنون مشغول گردش به دور زمین هستند بشرح زیر گزارش داده است:

نام	وزن	مدت گردش
کاشف ۱۳۰کیلو گرم		۲تاپنج‌سال
وانگارد ۲۷٫٦۸کیلوگرم		۲۰۰سال
اسپوتنیك‌سوم۱۳۲۰ کیلوگرم		٦ماه
کاشف چهارم ۱۸کیلوگرم		پنج‌سال
کاشف پنجم ٤٫۵۰۰کیلوگرم		همه هفته .

طول موشك اطلس۲۱مترحداکثر ارتفاع قمر مصنوعی اززمین ۱٤۸۰ کیلو متر وحداقل آن که سبب‌سقوط خواهدشد ۱۰۵کیلو متر است .

موشك جدیدتوسطیك سه موتور حرکت میکند که‌دو موتور اول‌آن هر یك قدرتی معادل ۱۵۰ هزار کیلو متر دارد وسومی به ٦۰هزار میرسد.

پیام آیزنهاور

بطوری که‌یونایتدپرس ازواشنگتن گزارش میدهد پیام زیر که از طرف پرزیدنت ایزنهاور رئیس جمهوری امریکا می‌باشد ازدستگاه رادیوئی‌ماه مصنوعی٤٫۵ تنی‌امریکا بزمین مخابره شده‌است :

« این رئیس جمهوری ایالات متحده است که صحبت میکند .درسایه پیشرفت‌های شگفت‌انگیز دانش صدای من‌از ماه مصنوعی که‌مشغول گردش بدور زمین می‌باشد بشما میرسد.

پیام‌من ساده‌است .بااین وسیله بدیع وبینظیرمن آرزوی آمریکا را برای‌صلح روی زمین و حسن نظر نسبت‌بافراد بشر درهمه جابشماو تمام افراد بشر ابلاغ میکنم .»

پیام رئیس جمهوری امریکا از قمر مصنوعی جدید امریکا که‌باسرعت۱۷ هزار میل‌در ساعت مشغول گردش بدور زمین می‌باشد چندین‌ساعت‌پس ازپرتاب این‌قمر بزمین مخابره‌گردید این اولین باراست که‌صدای‌بشراز فضای فوق‌جوبزمین مخابره میشودو بسیاروواضح‌وروشن بود ودربسیاری از نقاط جهان شنیده شد . صدای‌مزبور روز ٥شنبه گذشته در کاخ سفید واشنگتن برروی نوار ضبط گردید وسپس نوار درمحفظه مخصوص‌داخل قمر مصنوعی قراردادەشد و بوسیله دستگاه فرستنده رادیوئی‌بزمین‌مخابره گردید .

پیشرفت علمی بزرك

درمسکو سخنگوی رصدخانه‌مسکو اظهارداشت که‌پرتاب موشك‌چهارتن ونیمی ازطرف امریکا به فضا بسیار جالب بوده وپیشرفت علمی بزرگی محسوب میشود .

سخنگوی مزبور گفت : در صورتی که‌موشك وارد حیطه عمل شود آنرا دنبال خواهیم کرد .

انعکاس درجهان

درلندن اعلام‌شدپرتاب قمرمصنوعی چهارتن ونیمی امریکا در سرتاسر جهان ایجاد شعف وخوشحالی نموده است درمسکو یکی‌ازاهالی آن شهر گفت : بسیار خوب بااین ترتیب‌ماوارد یك رقابت شده‌ایم .

روزنامه‌های بزرك انگلستان در آخرین چاپ خوداین خبر رادر صفحات اول درج نمودند .

روزنامه کثیرالانتشار دیلی میرور نوشت : بزرگترین پیروزی خیره کننده‌امریکا در فضا بزودی روزی خواهد رسید که‌بشر بمسافرت در فضادست بزند .

درشوروی خبر گردش موشك به دوره کرمزمین هشت ساعت پس از صدور اعلامیه رسمی در واشنگتن منتشر شد .

رادیو مسکو بزبان های روسی و انگلیسی خبر مزبور راانتشار داد ولی توضیحی دراطراف آن نداد .

وزن این‌قمر مصنوعی سه برابر سنگین ترین قمر شورویها یعنی اسپوتنیك سوم‌می‌باشد .

درپاریس وقتی این‌خبر منتشرشد همه خواب بودند ودالس‌پس‌ازپایان جلسات شورای ناتوباهواپیما درراه جامائیکا بود .

جبران عقب‌افتادگی

ژنرال برژورن بزرگترین کارشناس نجومی فرانسه وقتی از این‌موفقیت مطلع شد گفت :

آمریکائیان بایرتاب موفقیت آمیز موشك اطلس نشان دادند که چگونه عقب افتادگی واشتباه رامیتوان جبران نمود.

این موفقیت دربرتو همکاری نزدیك وگار شدید حاصل شد.

مردم کوچه وبازار که عدم موفقیت آمریکائیها را دربرتات اولین قمر مصنوعی بباد مسخره گرفته و آنرا از نظر کوچکی به‌دانه انگور تشبیه‌کرده بودند اکنون ازاین شاهکار خوشحال میباشند .

یك راننده تاکسی د رپاریس گفت بالاخره آمریکائیها رسیدند و حالا

بقیه در صفحه هفدهم

اداره پست فضائی !

موشکی بدور زمین میچرخد وبالای هرشهری که میرسد پیامهای پستی را مخابره میکند

پرتاب موشك اطلس بفضا وگردش آن‌به‌دور کرمزمین قدمی بطرف تاسیس اقمار مصنوعی بعنوان «ادارات پست فضاپیما» محسوب میشود. بوسیله این اقمار میتوان در سرتاسر جهان وظیفه نامه‌رسانی را انجام داد .

برخی از دانشمندان پیش‌بینی میکنند که‌پرتاب این موشك وسیله ایجادیك سازمان منحصر بفردارتباط فضائی بصورت یك‌قمر مصنوعی است که‌باندازه واگن راه‌آهن‌باشد. این‌نظر برای اولین‌بار ازطرف فن‌براون دانشمند آلمانی‌الاصل آمریکا ابراز شد .

فن براون میگوید : میتوان اقمار مصنوعی را وسیله مخابرا تپستی وتلگرافی قرارداد بدین‌معنی که نامه‌ها را مخابره کرد.

این اطلاعات در روی نوار قمر ضبط شده و همانطور که قمردرحال گردش بدور کره زمین است برطبق دستور رادیوئی که‌ازیك ایستگاه معین به‌آن مخابره میشود اطلاعات مزبور رابه‌شهرمورد‌نظربازمیگرداند .

فن براون معتقد است که سازمان پستی فضائی متضمن یك سلسله رموز رادیوئی بسیار پیچیده است . یك منطقه معینی که‌پیام‌های مربوط به‌رمزمخصوص‌آن‌منطقه‌درقمرهست میتواند آنها رادریافت کند .

دانشمند مزبور درنظر دارد که از ماشینهای حساب الکترونیك برای ازدیاد وحجم کار این اقمار مصنوعی استفاده کند .

براون میگوید بااستفاده از این روشها میتوان کتابی را درعرض چند ثانیه بشکل رمزالکترونیك چاپ کرد و با این ترتیب بوسیله ٦قمر مصنوعی میتوان کلیه کارهای پستی جهان رابسهولت انجام داد .

شب ژانویه

کاباره دانسینگ

شکوفه نو

برتر و بالاتر از همه‌جا

میز را قبلا رزرو فرمائید تلفن ۲۰٤٦۸

آ ـ ۳٤۰۹٦

از فردا ۳۰ آذرماه تا شنبه ٦ دیماه

((فقط یک هفته))

فروش سفید ـ فروشگاه دوك

با قیمتهای فوق العاده بیسابقه

((ازصددرصد کرك خالص))

برای بانوان وآقایان

کت زنانه سوئدی در ۷ رنك مختلف فقط	۵۵۰ ریال
بلوزهای زنانه درمدلهای (سفیر ـ ژاکفات ـ ماری لوئیز ومارگارت) فقط	۳۵۰ ریال
ژاکت مردانه میشل بدون آستین فقط	۲۹۰ ریال
ژاکت مردانه میشل باآستین فقط	۳۹۰ ریال

دخترانه و پسرانه و نوزاد

بلوزهای ترکیه دو ۳ نمره (۳ تا ۱۰ سال) ـ ژاکت ژوزفین دو ۳ نمره (۲ تا ۸ سال) بلوز المپیك دونمره (۳ تا ۸ سال)	قیمت از ۱۵۰ تا ۲۹۰ ریال
بلوزدامن دخترانه ناز ۲ نمره در چند رنك فقط	۲۹۰ ریال
پیراهن بچگانه نوزاد ۳ نمره تا۳ سال فقط	۱٤۰ ریال
بلوز شلوار باکلاه مدل بلژیکی (۳ پارچه) فقط	۱٤۰ ریال
شلوار کشباف بچگانه ۳ نمره (۳ تا ۸ سال) فقط	۱۰۰ ریال
ژاکت گلف فانتزی ازکرك خالص از	۱۰۰ تا ۱۲۰ ریال

وچندین نوع اجناس دیگر بامدلهای جدید

ساعت‌کار صبح از ۹ تایك بعدازظهر
بعداز ظهر ۳٫۵ تا ۸

۱ ـ ۲ آ ـ ۳۳۹۵۸

فروشگاه دوك

خیابان نادری

شهرت محصولات

شرکت رنگسازی ایران

نتیجه زحمات چندین ساله‌متخصصین فن میباشد شرکت رنگسازی ایران برای هرکاری رنك مخصوصی تهیه کرده ودر دسترس شما قرارداده

ذیلا چند نوع رنك را بشما مصرف کنندگان‌محترم معرفی مینمائیم

رنگهای مینائی براق باپوشش زیاد

سنتتیك رنگی که باصمغهای مخصوص تهیه شده وهررنگی را میپوشاند.

سنتولاك مدرن‌ترین رنك پلاستیکی ازنوع بسیار عالی

پولیدور رنك لعابی مخصوص‌قابل‌شستشو

فروش در کلیه رنگفروشیهای تهران وشهرستانها

۱ ـ ۱۰ آ ـ ۳۲۱۳۲

افتتاح سالن دوم تئاتر تهران

در محل تابستانی تئاتر تهران

اول لاله‌زار ـ کوچه باغ علاءالدوله

کمدی مزاحم زندگی

مورین ـ تهمینه ـ نادره ـ کاشانی ـ نرگس ـ رفعت ـ سارنك ـ ناصر ملك مطیعی ـ نوربخش ـ ناصحی

وعده‌ای از بهترین هنرپیشگان تئاتر تهران

شروع ساعت ۸ بعدازظهر

آ ـ ۳۳٦۳۲ (۱)

ماهی‌های ماتوصیف لازم ندارند

محصول شرکت سهامی ماهیگیری خلیج فارس

حلوا ماهی محصول جدیدجنوب که‌بوسیله شرکت‌سهامی ماهی گیری خلیج‌فارس وابسته بسازمان برنامه با اصول بهداشت صید و بسته‌بندی شده‌وارد ودرمغازه‌های خزروشیلات خیابان اسلامبول بفروش میرسد

آ ـ ۳۳۹۳٤

غزلهای

خواجه حافظ شیرازی

بهترین وجدیدترین نسخه‌ای که تاکنون بچاپ آمده است

تصحیح ومقابله

پرویز ناتل خانلری

فروشگاه انتشارات سخن

خیابان نادری ـ پهلوی کافه قنادی نادری

وکتابفروشیهای معتبر دیگر

۱۵۰ ریال

آ ـ ۳۳۹۵٦

انتقاد

از : احمد احرار

خیاط در کوزه!

از دلخوشی های بنده نگارنده یکی هم اینست که گاهی‌در پشت‌تریبون مجلس برگزیدگان قوم پنبه گشاد بازی یا معامله بوداری را بزنند و فقیر در این ستون پامنبری بخواند. اما از قضای روزگار این مرتبه کار بعکس درآمده و بقول آقایان ذاکرین منبر بابنده است . الغرض ، لابد استحضار دارید که مجلسین ما هرکدام برای خودشان ابنیه ای‌موافق شئونات قوه قانونگذاری در دست ساختمان دارند و خوب ، البته آدم زبان دراز هم میان مردم زیاد هست. بعضی از این مردمان زبان دراز بـا ساختمان جدید مجلسین نظر خوشی ندارند و بزبان حال میگویند « درباديه تشنگان بمردند ـ از حله بکوفه میرود آب »بنده کار باین‌عقاید و این اظهارات ندارم . کاریست گذشته وسبوئی‌است شکسته.لکن شنیده‌ام‌بر سر یك فقره از کار های ساختمانی کتابخانه مجلس بین مقامات دست اندر کار شکراب شده و کار بطرح ماجرا در هیئت‌رئیسه کشیده است . تفصیل قضیه اینکه مجلس شورای ملی برای تهیه‌دستگاه «تهویه مطبوع» از چند کمپانی وارد کننده دعوت میکند پیشنهادات خودرا تا فلان تاریخ تقدیم کنند . از میان دو کمپانی پیشنهاد دهنده یکـی پیشنهادی بمبلغ یك میلیون وهفتصد هزار تومان میدهد یکی بمبلغ یـك میلیون و صد هزار تومان . اماهمینکه پیشنهاددهنده اولی از رقم پیشنهاد دوم با خبر میشود پیشنهاد اول خود را بعنوان اینکه در آن سهو شده مسترد میدارد و پیشنهاد مجددی بمبلغ نهصد هزار تومان تقدیم می دارد . پیشنهاددهنده دومی هم بـه اولی تاسی میجوید واو نیز پیشنهاد ثانوی بمبلغ نهصد هزار تومان می دهد تا آنکه بعضی حاضران وناظران برسبیل مصلحت‌اندیشی‌متذکرمیشوند حال که کار برقابت کشیده بهتر است نوع‌جنس‌از هردو طرف‌خواسته شود وهرکدام را مجلس بصرفه نزدیکتر دید معامله کند ولی قبل‌از آنکه کاربرؤیت وتشخیص نوع‌جنس برسد یکروز معلوم میشود قراردادی باپیشنهاد دهنده اولی بسته شده است . بستن‌قرارداد همان وبلندشدن نغمه اعتراض ازکمیسیون نظارت‌ همان .کمیسیون اخیرالذکر که از طرف مجلس مامور نظارت برامور ساختمان است بکارپردازی مجلس وبمهندسین ناظر اعتراض میکند که چرا بدون شورو مشورت واز آن گذشته قبل از اطمینان نسبت بـه نوع جنس قرار داد بستند ومعامله کردید ؟آنها هم جواب میدهند اولا پیشنهاد دهنده برنده برای بار سوم سی هزار تومان تخفیف قائل شد ثانیا از لحاظ نوع جنس وسایر مشخصات خاطر جمع باشید که«دم» در خورجین است واما داستان دم وخورجین وآن چنین است که مردی روستائی خری ببازار میبـرد تا بفروشد .دست برقضا وسط راه پای الاغ لغزیدوبدرون منجلابی افتاد. روستائی بیچاره دم الاغ‌را چسبید و شروع کرد بکشیدن وبالاخره الاغ ازمنجلاب بیرون شد اما بقیمت‌کنده شدن دم . لاجرم روستائی دم را در خورجین گذاشت وروانه بازار شد .در بازار خریداری برای الاغ پیدا شده لکن بعد ازبیع وقطع چشم مشتری بدم بریده الاغ افتادو میخواست معامله را فسخ کند که روستائـی دامانش راگرفت وگفت : قربانت‌بروم، معامله‌ای را که تاباینجا رسیده‌بیخود بهم نزن ،ازبابت دم هم ابدا نگرانی بخاطر راه مده برای اینکه دم در خورجین است . باوصف این‌کمیسیون نظـارت تا ایـن ساعت از خـر شیطان پائین نیامده و مسئولیت قبول نمیکند .یکی برای آقا زاده خودش مجلس دامادی براهانداخته بود . حاضران هر چه از شربت و شیرینی و زعفران پلو موجود بود خوردند وچیزی‌برای‌دامادنگذاشتند وقتی ساز و سرنا از صدا افتاد بداماد گفتند بفرما بحجله داماد که خشم کرده بود گفت : هر کس‌طعام و غذاخورد حجله را هم خواهدرفت من که چیزی نخورده‌ام ! حال‌اعضای کمیسیون نظارت بر امور ساختمان هم میگویند هر کس معامله راجوش داد خودش مسئولیت بگردن میگیرد واز قرار شایع رئیس کمیسیون نامه‌ای بهیئت رئیسه نوشته و از کمیسیون سلب مسئولیت کردهاست بنده خیال میکنم هر آدم بی غرضی جریان این کشمکش را بشنودمتاثر میشود زیرا مجلس خانه امید مردم است واگر مردم از خانه خودشان قطع امید کنند حساب پاك است . خوشبختانه هنوز مجلس ما آبرو دارد . اعتبار دارد و خدا نیاورد آنروزی را که‌مجلس از اعتباربیافتد

چاپ خوانندگان

خرج تحصیل محصلین خارج

آقای عبداله مسعود وزیری می‌نویسد در آبان سال گذشته‌پسر منحصر بفرد خودرا که دیپلمه‌طبیعی بود برای تحصیل طب بـه آلمان فرستادم کهمدت یکسال است با موفقیت دردانشکده طب فرانکفورت مشغول تحصیل میباشد تا امروز ماهانه مبلغ ۵۰۰۰ ریال برای‌مخارج مشارالیه فرستاده‌ام چون این مبلغ راعلاوه بر حقوق بطور فوق‌العاده مقطوع‌ازوزارت‌پست وتلگراف‌دریافت میکردم تاثیری درزندگانیم نمیکرد متاسفانه ازآبان ماه سال جاری‌به واسطه آنکه ۶۰ سال دارم بازنشسته شده بهمین مناسبت فوق‌العاده مزبور را هم قطع نمودند اینك باید از ۹۵۰ تومان حقوق ماهیانه خود۵۰۰ تومان برای تحصیل فرزندم به‌آلمان بفرستم وبا ۴۵۰ تومان بقیه یك مشت عائله رادر تهران اداره کنم استدعا دارم حال که ازطرف دولت لایحه برای تکمیل قانون مصوب تیر ماه ۳۶ اعزام محصل به مجلسین تقدیـم شده است بـرای کمك بامثال من درماده ۲ قانون مزبور اصلاحی بفرمائید که (شاگردانی که باخرج والدین خود تاآخر سال ۳۶ بخارجه رفته‌اند در صورتی که عدم قدرت مالی والدین آنها ثابت گردد ازکمك تحصیلی که بسایرین داده میشود برخوردار گردند) زیرا حیف است‌بواسطه عدم‌قدرت‌مالی‌بعد از یکسال تحصیل درخارج پسرم‌را ازتحصیل بازدارم.

بحساب

آقای حسین قراقی ساکن سلطان دره دماوند مینویسد در سال ۳۲ ملك خودرا در مقابل دریافت چهار هزار ریال وام به‌بانك کشاورزی دماوند گرو گذاشته بواسطه آفت زدگی وآمدن سیل وخرابی قنات مقداری از وام‌را نتوانستم در راس موعد بدهم که منجر بصدور اجرائیه شده باسود وخسارت تمام بدهی بانك ازاصل وفرع وغیره پرداخت گردیده بطوریکه حالیه هیچگونه بدهی ندارم ولی چون رعیت هستم احتیاج مبرم بکمك بانك دارم حال که قصد معامله مجدد دارم بانك کشاورزی بعذر آنکه بد حساب هستم از کمك بمن وپرداخت وام مجدد خود داری مینماید .

دادگستری سبزوار

آقای اسمعیل دری وکیل دادگستری از سبزوار مینویسد بااینکه‌شهرستان سبزوار از نظر جمعیت در طراز استان واصولا مقتضیات مردم ایجاب مینماید که دادگاه شهرستان‌باستان تبدیل گردد و مکاتبات زیادی از سابق ولاحق دراین زمینه از طرف دادگستری بحکایت سوابق موجوده معمول شده متاسفانه نه تنها دراین زمینه اقدامی بعمل نیامده بلکه‌مدتها است بطور مداوم یکی از شعبات سه‌گانه بازپرسی تعطیل وبعلاوه اکنون متجاوز از شش ماه است فقط یك شعبه مفتوح وبهمین علت و ازدیاد کار بازپرسی مذکور قادر بانجام رتق وفتق‌امور نبوده ودر نتیجه موجبات شکایت و نارضایتی مردم وبالمآل تضییع حقوق آنان فراهم گردیده وبعلاوه چون بتمام پرونده هااعم از حقوقی وکیفری و خلافی واموارحسبی دادگاه‌شهرستان منحصرا رسیدگی مینماید (باتوجه باینکه ریاست دادگاه دراوقات‌فوق العاده غیر اداری وبنحو شبانه روزی مشغول رسیدگی هستند) معذالك فاصله تعیین اوقات ولوامر اختصاری هم باشد حداقل چهار ماه مقرر می گردد که‌همین اطاله دادرسی اهالی را نسبت بدستگاه قضائی بدبین و در نتیجه اینجانب وامثالهم در نزد موکلین وحتی وجدان خود شرمنده ومنفعل وچه بسی مورد تهدید و شکایت موکلین قرار گرفته‌ایم بنا علیهذا از وزارت دادگستری استدعا دارم توجهی هم بوضع دادگستری این شهرستان مبذول وترتیبی‌اتخاذ فرمایند که ۲۵۰ هزار جمعیت این سامان مرفه باشند .

از اینجا و آنجا

اشتباه استاد

درچندسال قبل روزی نامـه ای بدانشگاه فیلادلفیا رسید که در آن یکی از دانشمندان آمریکائی ادعا نموده بودکه درآخرین حسابهای انشتین اشتباه بزرگی کشف نموده .

نامه مزبور توسط دانشگاه برای انشتین فرستاده شد و انشتین نیز رسما آنرا تائید نمود وبالاخره روزی دانشمند مزبور بدانشگاه دعوت شد ودر حضور انشتین واستادان دانشگاه فیلادلفیا، در روی تابلو سیاه‌بزرگی مشغول محاسبه شدوسراسر تابلو را باحسابهای عجیب وغریب پوشانید، آنگاه عددی رانشان داده گفت :

اشتباه استاد دراینجا است .

انشتین ازجای خود بلند شد وگچ رابرداشت وعدد راپاك نمود و عدد دیگری نوشت .

دانشمندی که‌از انشتین ایرادگرفته بود ،فورا ازدانشگاه خارج شد ووقتی علت را ازانشتین پرسیدند جوابداد: «سالهابودکه فکر میکردم درمحاسبه من اشتباهی‌وجود دارد ولی تاامروز نمیدانستم درکجاست و خدا راشکر که بالاخره موضوع راکشف کردم.

تقلید از آمریکا

اینروزها زمزمه جدیدی در فرانسه بگوش میرسد میگویند اهالی کشور مزبور سعی میکنند کهدر هر کارخود ازآمریکائیها تقلید کنند. حتی‌مدهای آمریکائی نیز در فرانسه رسوخ‌پیدا کرده است .

درکافه هاوبازار ها وکوچه وخیابان های اینکشور مردم از آمریکائیـها تقلید مینمایند .

پلار
بخاری آب گرم کن
Polar
اصفهان
۱ـ ۲۰ آ ـ ۳۱۹۵۲

سرخ پوستهای متمدن

عده معدودی ازسرخ‌پوستان آمریکائی ها باقیمانده‌اند واین عده کم‌کم از رسوم آبا واجدادی خود دست‌برداشته و متمدن میشوند واین تغییرات‌نه‌تنها درآداب ورسوم اجدادی آنها به‌چشم میخورد، بلکه درزبان آنها نیز دیده میشود.

از سی وپنجسال پیش تاکنون ، یعنی از سال ۱۹۲۳ مـدارسی در نواحی سرخ‌پوست نشین تاسیس‌شده و عده‌ای معلم سفید پوست به‌آموختن زبان وادبیات اروپائی ، بسرخ‌پوست ها پرداخته‌اند وامروزه عده زیادی از سرخ پوستان بزبانهای ملل متمدن خصوصا انگلیسی آشنائی کامل‌دارند.

هنر آفریقائی

هنر آفریقائی را میتوان‌ابتدائی‌ترین انواع هنر دانست بطوریکه امروزه معلوم شده مردم قاره‌سیاه از زمانهای خیلی دور ازهنر، خصوصا نقاشی اطلاع داشته‌اند اما در اشکالی که از آنزمان، درمیان غارهاباقیمانده ، سادگی خوانده میشود .

علاوه براین مردم آفریقا با بکاربردن رنك‌های سیاه به‌تابلوهای خود، یکنوع حالت خفگی میداده‌اند که نشانه آب و هوای افریقا بوده است .

تمساح آمریکائی

در آمریکا یکنوع تمساح مخصوصی وجود داردکه دارای‌قد طویلی بوده وهیبت وحشتناکی دارد .

قد این تمساح گاه به‌پنج متر و گاهی هم بیشتر میرسد .

وسعت آفریقا

آفریقا دارای وسعت زیادی استو مقدار زیادی خاك دارد، بطوریکه‌وسعت آن سه برابر اروپا میباشد ولی این قاره ، بنسبت وسعت خـود دارای جمعیت نبوده وجمعیت آن پراکنده و دوراز هم بسر میبرند.

ماشین حساب ومغز انسان

آیا ماشینهای حساب میتوانـند جانشین مغز انسان شده وکار آنرا انجام دهند ؟

این سئوالی است که‌عده‌ای از مردم دنیا، ازخود میکنند ودانشمندان‌باین پرسش چنین جواب داده‌اند :

«هیچ‌چیز نمیتواند جانشین مغـز انسان شده وکار آنرا انجام دهد.»

دور دنیا در یك ماه

دور دنیا درهشتاد روز راشنیـده بودیم والبته کار بسیار مشکلی هم نبوده است که‌یکنفر بتواند دور دنیا را درعرض هشتاد روزبپیماید. اما مادام «پورتیزیو» رکورد جدیدی‌بدست آورده .

این‌خانم توانسته درعرض سی و یك روز دنیا را بگردد ودر نتیجه جایزه بزرك یکی‌از مجلات اروپائی رابربایید.

استفاده از نیروی اتم‌درکود شیمیائی

تحقیقاتی که هم‌اکنون در ایالت تگزاس در باره استفاده اتم در کود شیمیائی جریان دارد ، ازنظرکشاورزی واجد اهمیت فراوانی است .

دانشمندان مشغول مطالعه الرادیو اکتیو بروی فسفر گیاهان میباشند .

فسفر ازمهمترین عوامل رشد نباتات بوده وبواسطه قدرت ترکیبی که با سایرعوامل دارد بطور خالص به گیاه نمیرسد .

دانشگاه هاستون همین مسئله را بررسی، میکند تاپی‌ببرد فسفر در فاصله معین بچه مقدار جلب نباتات میگردد وظاهرا باین نتیجه رسیده‌اند که برای حفظ فسفر از اختلاط با سایر عوامل زمین بهتراست مـواد فسفری‌را درجای معینی متمرکز کردتا بطور خالص به‌گیاه برسد . دراین صورت رشد و توسعه نبات بطور بی‌سابقه‌ای خواهد بود.

ماشین برای خواندن

چندی است که یکی از اهـالی نیویورك که دانشمند بزرگی است ، وبنام آقای پرفسور «تام.ل.دایموند» نامیده میشود، دستگاه جدیدی اختراع کرده که خودبخود، کتاب، روزنامه ، مجله وهرنوع نامه‌ای را میخواند.

این ماشین که شبیه‌گرامافون‌است. دارای دستگاه مخصوصی است که از مقداری سیم ولامپ وابـزار و آلات الکتریکی ساخته شده و میتواند هر نوشته‌ای رابخوبی بخواند.

این‌دستگاه خصوصا برای‌خواندن نامه‌های پزشکان واشخاصی که دارای خط ناخوانا میباشند، اختراع شده است .

اهداء مرکز تحقیقات

روز ۲۵ آذرماه اولین مرکز تحقیقات پزشکی اتمی ملت آمریکاو اولین راکتوراتمی جهان که اصولا بمنظوراستفاده‌درامورپزشکی‌ساخته‌شده است به آزمایشگاه ملی بروك‌هیون اهداء گردید .

مقامات رسمی در اینمورد اظهار داشتند اگراین راکتور توانست در مبارزه باسرطان پیروز گردد آنوقت آنرا برای سرکوبی امراض دیگری‌که زندگی بشریت راتهدید میکند بکار خواهیم برد .

دکتر« شیلدزوارن » ، هنگام اهداء مرکز تحقیقات مزبور گفت‌مابه‌آمال مردم جهان دایر بر کشف اسرارطبیعت واستفاده ازآن اسرار برای خوشبختی بشر واقفیم .

سرنك های مخصوص

اداره همکاری بین‌المللی برای مبارزه باشیوع‌امراض درآسیا سرنك های مخصوص خریداری کرده‌است که‌باهرکدام ازآنها میتوان ۱۰۰۰ نفر راعلیه بیماری تزریق کرد .

یکی‌از این‌نوع سرنك هابه‌سایگون فرستاده میشود تا درصورت شیوع بیماری درهرنقطه آسیا مورد استفاده قرار گیرد .

سرنك‌های مزبور مایع‌واکسن را بصورت گردوارد زیر پوست میکند بنابراین درموقع تزریق هیچگونه‌درد وناراحتی احساس نمیشود .

جدول کلمات متقاطع شماره ۱۱۰۱

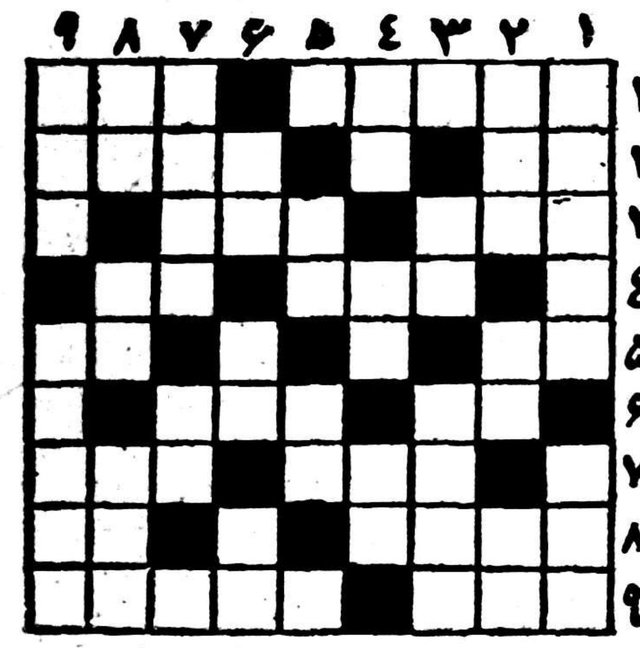

افقی : ۱ـ سابقا اسب و اشتربرای مسافرت کرایه می داد ـ پیالمزده ۲ـ قدم‌یکپاـ از نقاشان معروف اروپائی که عاقبت کار سراز جزایر تاهیتی در آورد ۳ ـ وسیله‌ای بـرای بستن ـ سوگـواری ۴ ـ حبش را میخورند و میزنند بجاك‌محبت!ـ واحد وزن ۵ـعلامت جمع ـ زیاد هم راست نیست ۶ ـ از خانم بپرسید تادشمن شما بشود ـ سعدی درآنجا با بازرگانی که چهل‌بنده خدمتکار داشت ملاقات کرد ۷ـ شاعر دلدار زیبارو را چنین نیز وصف کرده‌است ـ سده ۸ـ چندسال پیش جنجالی درایران برپا کرد وبعداز اروپا وآمریکا سر درآورد ـ ضمیر عربی ـ ۹ـ دربازار آشفته میبرند ـ از انواع نمك .

عمودی : ۱ـترکیب فلزات بازیبق ـ معروف است که بعضی‌ها بشغال نمیدهند ۲ـ سه‌چهارسال پیش درکوچه وخیابان دربدر عقب صاحبش می‌گشتند ـ اساس ـ ضمیری است ۳ـ از بازیهای خانم‌ـ کتابی‌که سابقا برای آموختن عربی به‌بچه‌ها تدریس میشد ۴ـصورت‌ـ ازعناصر شیمیائی ـ منقارکوتاه ۵ـ از اقوام‌نزدیك ـ میگویندبفرمال است ۶ـ اصفهانی‌گوید مقوی است ومشهی‌است وخیلی‌هم خوب‌است‌ـ فردای پریروز! ـ داخل ۷ـ ازنویسندگان معروف ومعاصرانگلیسی‌ـ نیمه چیزی‌را گویند ۸ـ از وفاداران ـوسیله دوختن‌ـآزاد واز بند رسته ۹ـ درفوتبال هم میزنند ـ صاحب عنوان است .

حل جدول شماره ۱۱۰۰

افقی: ۱ـ بادهواـ مك ۲ـ نرم‌ـ یك ـ ام ۳ـ فا ـ یا ۴ـ شمع ـ طاعون ۵ـ مولود ۶ـ بیدپاـ وقت ۷ـ اق ـای ۸ـ دی ـ لك ـ خلل ۹ـ هن ـآفتابه .

عمودی: ۱ـ بنفش‌ـ باده ۲ـ آرام‌ـ یقین ۳ـ دم ـ عمر ۴ـ ویولا ۵ـ وی ـ طلا ـ کف ۶ـ اکتاو ۷ـ عدو ـ خا ۸ـ مایو ـ قالب ۹ـ کمان ـ تیله .

آب معدنی چشمه بیلا . اردبیل
Billa
Mineral Water
شرکت سهامی آب معدنی بیلاوره
آ ـ ۳۴۰۱۸

کتابی بنام زندگی‌ما

نگارش آقای جواد ابن احمدی که شامل بیوگرافی افراد مفلوج است در زیر چاپ میباشد.
ازمطالعه آن که درس روحیه و امید وسرمشق‌الهام‌پذیربرای‌جوانان برومند است دریغ نفرمائید :
ضمنا افراد فلج که مردکار وزندگی میباشند ومایلند خاطرات آنهاچاپ شود : بتلفن ۲۳۲۸۹مراجعه نمایند. ۱ـ۲ آ ـ ۲۲۹۷۷

آگهی انتخاب مدیرعامل‌درشرکت ساج بامسئولیت محدود ثبت شده بشماره ۵۰۰۷ باسرمایه سه میلیون ریال

طبق صورتجلسه مورخه ۳۷٫۹٫۲۲ شرکت ساج بامسئولیت آقای مهندس مجید جهانبانی بسمت مدیر عامل شرکت انتخاب گردیده‌است.
رئیس اداره ثبت شرکتها وعلائم تجارتی واختراعات.مهدی‌اراقی
آ ـ ۲۳۰۳۱

گلیم
خمیردندان جدید
مخصوص کسانیکه
بیش از یکبار در روز
دندانهارا نمیشویند
ماده مخصوص ژ . ال . هفتاد بزرگترین کشنده میکربهای دهان و دندان فقط در گلیم وجود دارد
شماکه حوصله و وقت شستن دندانها را بعد از
هرغذا ندارید صبح خود را مثل این دختران
با بکاربردن خمیر دندان گلیم آغاز کنید
دندانهای شما سالم و دهان شما درتمام روز خوشبو خواهد بود

آ ـ ۳۴۰۰۰

بخاری جنرال
زمستان را بهار با نشاط تبدیل میکند
شرکت سهامی جنرال مکانیک
شاه‌رضا جنب کوی البرز تلفن ۴۵۰۰۸ ۴۷۴۸۹
آ ـ ۲۳۷۸۶

خانم باسلیقه
ظرف شوئی با وسائل عادی دستهای لطیف
شما را خراب میکند
پودر پرکف و معطر اُکو در تمیزکردن ظروف
آشپزخانه - روشوئی - حمام - موزائیک معجزه میکند
محل فروش - کلیه خواربارفروشیها - لبنیاتیها و داروخانه‌ها
مرکز پخش - شرکت ناصح - مقابل فردوسی اول کوچه سیرک تلفن ۳۹۶۶۸
درشهرستانها نماینده فعال میپذیریم
آ ـ ۳۴۰۱۴

THE CHRISTIAN SCIENCE MONITOR

مبارزه قدرت بین عبدالناصر وحزب بعث

حزب بعث میکوشد زمام امور رانخست درجمهوری متحده وسپس در سراسر دنیای عربی بدست گیرد

بیروت ـ در زیر ظاهر درخشان تشکیلات جمهوری متحده عربی رقابت شدیدی بین عبدالناصر رئیس جمهوری از یکطرف و رهبران حزب بعث از طرف دیگر در جریان است .

با آنکه بسیاری از غربی هاممکن است این امر را عامل بی اهمیتی بدانند .باید گفت‌که رقابت رهبران سوریه ومصر در سرنوشت آینده نزدیك خاور میانه تاثیر فراوان خواهد داشت .

موضوعی که فعلا مورد توجه است این استکه بالاخره بر اثر این رقابت رهبران حزب واز جمله اکرم‌حورانی‌وصلاح‌بیطارومیشل‌افلاق خواهند توانست رهبری جمهوری متحده را از چنك عبدالناصر بیرون بکشند یانه .

اگر این گروه پیش ببرند اول سیاست داخلی مصر بجانب سنوسیالیسم خواهد گرائید وثانیا برای اتحاد ممالك عربی شاید هم با استفاده از نام عبدالناصر کوشش وسیع تری صورت خواهدگرفت.

باین ترتیب فعالیت های عبدالناصر موجب خواهد شد که راه برای پیش روی نظریات حزب بعث آماده شود و حزب بعث بتواند به یك قسمت حیاتی دنیای عرب مسلط شود واز آن‌جا برای تسلط به عراق و اردن ـ که هم‌اکنون در آن کشورها شعباتی بوجود آورده‌است ـ وبعدا برای نفوذدر سایر کشور های عربی فعالیت نمایند .

یکی‌از اولین نتایج این پیروزی حزب بعث آن خواهد بودکه قدرت از چنك نظامی‌ها که فعلا امور جمهوری متحده را کنترل می‌کنند خارج شودودوباره بدست کشوریها بیفتد .

اما این بار کشوری‌هائی‌که امور را در دست خواهند گرفت از دسته سیاسیون دست چپ وسوسیالیست خواهندبودوحال آنکه نظامی‌ها در سوریه ومصر و عراق ـ امور را از چنك سیاسیون بیرون آوردند که‌عموما محافظه‌کار و دارای خصایص نیمه فئودالیستی بودند .

تقلیل نفوذ

باین ترتیب متوجه میشویم که نتیجه رقابت میان حزب بعث با جمال عبدالناصر وسران نظامی بر همهٔ کشور های عربی تاثیر زیاد خواهد بخشید .

اینك پس‌از گذشت ده ماه از تشکیل جمهوری متحده و الحاق سوریه به مصر ـ سران حزب بعث با شکست مواجه شده ویا حداقل قدرت خودرا در داخل جمهوری متحده بنفع مصرو سران نظامی‌آن ازدست داده‌اند .

نکته جالب توجه این جاست که سران حزب بعث ویا اگر بخواهیم تمام کامل آنرا بگوئیم «حزب سوسیالیستی رستاخیز عرب»بیش‌از تمام سیاسیون سوریه برای‌الحاق سوریه به مصر کوشش و فعالیت میکردند و مایل بودند که این کشور نیز تحت رهبری عبدالناصر قرار گیرد . سران حزب بعث‌ظاهرا چنین عقیده داشتند که الحاق‌سوریه به مصر موجب خواهد شد که قدم بلندی بطرف اتحاد عرب برداشته شود واز نظریات سوسیالیستی در داخل جمهوری متحده استفاده گردد ویا حداقل این جمهوری بطرف سوسیالیسم برود .

این نظریات تا حدی اجرا شده واز آن جمله می‌توان اجرای‌سیستم تقسیم اراضی را نام برد که شبیه سیستم تقسیم اراضی مصر می‌باشد و حزب بعث سالهای مدید برای اجرای آن در سوریه فعالیت وتبلیغ میکرد . اما مطلعین وارد بجریانات سوریه می‌گویند که عبدالناصر با آنکه برای اجرای این پروژه ممکن است تحت تاثیر سران حزب بعث قرار گرفته باشد ، در حال حاضرمعتقد داردکه مامورین‌مصری را در پست‌های حساس اجرای این پروژه قرار دهد .

علامت عجله

همچنین ، اینطور بنظر میرسد که برنامه با سرعت زیاد عملی می شود ودر آن علامات عجله به‌چشم می‌خورد و چنین بنظر میرسد که مصری ها میخواهند هرچه زودتر شروع باجرای برنامه بنمایند تا قدرت تبلیغاتی را از حزب بعث بگیرند ویا آنکه از دولت عراق که در نظر دارد اراضی آن کشور را بین زارعین تقسیم کند پیش بیفتند .

بهر حال ، این برنامه از هر نظر اجرا شود ـ حاکی از این نیست که حزب بعث درتنظیم و اجرای‌آن دخالت داشته و بعبارت دیگر نقش رهبری حزب بعث درآن دیده نمی شود و گوئی برای تحکیم این وضع ، چندی پیش عبدالناصر ـ اکرم حورانی را تغییر سمت داد و اورا از سمت معاون رئیس‌جمهور ومامور امور سوریه بسمت معاون رئیس جمهور و وزیر دادگستری حکومت مرکزی منصوب کرد.

البته در ظاهر این‌امر ممکن‌است برای حورانی یك نوع ارتقاء و رتبه محسوب شود ولی حقیقت این است که اورا از نظارت مستقیم بر کارهای سوریه برکنار می‌سازد و به پستی میگمارد که می‌بایست دائما زیر نظر عبدالناصر مشغول کار باشد .

تبعید نسبی

باین ترتیب اکرم حورانی که رهبر تشکیلاتی حزب بعث است بجانب یك تبعید نسبی‌سوق داده شده وبه همکار خود صلاح بیطار پیوسته است . زیرا صلاح بیطار که قبلاز الحاق سوریه به مصر وزیر خارجه سوریه بوداینك‌بسمت وزیر کشور در قاهره منصوب‌شده هدف این اقدامات آنست که‌اولا قدرت عبدالناصر تحکیم شود و ثانیا کنترل وی برسوریه مستحکم تر گردد و ثانیا رهبران حزب‌بعث از کادر رهبری آن حزب که قبلا یکی‌از قوی‌ترین تشکیلات‌سیاسی

بقیه در صفحه چهاردهم

اوبافی آولو
نخست‌وزیر نیجریه غربی

در مقالات گذشته بدین نکته‌اشاره شد که تمام رهبران آفریقائی‌طرفدار استقلال سرزمین های خود میباشند ومیتوانند پیروان خویش را برای بدست گرفتن قدرت بدنبال بکشند

بااین حال دشوار است که چیز دیگری براین مفهوم ناسیونالیسم آفریقا ویا «شخصیت آفریقائی» که پیوسته از آن سخن‌میگویند ، افزود.

حکومت‌های‌مستعمراتی‌که‌نمیتوانستند بعلت فشار امریکا وافکار عمومی داخلی خود در افریقا متوسل بزور

مقالات وگزارشهای خارجی

عراق جدید ـ ۱

THE TIMES

طرفداران عبدالناصر باسر بزمین خورده‌اند

روزنامه تایمز لندن درشماره‌های اخیرخود دومقاله تحت‌عنوان «عراق جدید» بقلم خبرنگار خاورمیانه خود انتشارداد که ازلحاظ اطلاع به‌نظر یك روزنامه نزدیك بوزارت خارجه انگلیس، مطالعه آن مفیداست ودراینجا ترجمه قسمت اول مقاله‌مزبور را مطالعه می‌نمائید:

دولت جدید عراق،ازهنگام‌تاسیس خود ،بیش ازهر دولت دیگر خاور میانه کوشش کرده است که پایه های حکومت خودرا بر موازنه‌قوای داخلی استوار سازد ویا حد اقل این موازنه قوارا حفظ کند.

قبل از انقلاب همیشه گفته‌میشد که قوای داخلی عراق بسه دسته تقسیم میشود : ارتش ،قبایل وشاه. اینك چهار نیروی داخلی در عراق وجود دارد ولی از نیروهای قدیمی فقط ارتش باقی مانده که سرنوشت نهائی عراق نیز بدست آنست.سه نیروی‌دیگر عبارتست از کمونیست ها، ناصریست‌هاوسرهنك عبدالکریم قاسم .

دراطراف این چهار نیرو، نیروهای دیگری وجود دارد که قوای‌اساسی کوشش دارند از آنها بهره برداری کنند. در کشوری که مثل عراق عقب مانده باشد قبائل واقلیت ها واجد اهمیت میباشند ومخصوصا وجود کردها درشمال که نظریات ضد ناصری دارندوشیعه ها درجنوب که آنهاهم‌نسبت‌به رهبری‌عبدالناصر بانظر شك وتردید نگاه میکنند قابل توجه زیاد است.

سیاستمداران کشور قدیمی و احزاب عراق هم‌گرچه قدرت‌اجرائی در دست ندارند، میتوانند عقاید و آرائی بوجود آورند ویا مهارت اداری برای ادارهٔ مملکت از خود نشان دهند. این گروه‌ها اینك در جبهه اتحاد ملی متمرکز شده‌اند. دراین جبهه کمونیست‌ها ودموکرات های ملی همکاری میکنند. اماحزب استقلال(که‌مستقل‌است)وسوسیالیست های بعث نفوذ خودرا بمیزان زیاد از دست داده‌اند. پلیس نیز نظیر ارتش، کلید رسیدن بقدرت است وهمه نیروها کوشش‌دارند که به‌آن تسلط یابند. مردم کوچه وخیابان نیز قدرتی هستند که گاه در باره ایشان اغراق گوئی میشود ومیتوان از آنها برای تهدید وارعاب‌استفاده کرد. این گروه بنحو سریعی‌قدرت زود گذر دسته‌هائی‌را که از آن استفاده‌وبهره‌برداری میکنند،منعکس میسازد.

درمبارزات پس از انقلاب که در عراق در گیر شده است عبدالکریم مهارت وقدرت غیر منتظره‌ئی برای استفاده از همه این نیروها جهت ابقای خود نشان داده است. وی‌هر یك از نیروها را علیه دیگری‌تحریك کرده وبکار انداخته واستفاده زیاد برده معذلك هنوز نتوانسته یك جامع وحتی یك دولت‌جامع که دارای طرز فکر واحدی باشد بوجود آورد .شاید هم احتیاط در شرایط فعلی لازم باشد زیرا اولا هنوز ماههای اول انقلاب است و ثانیا تصفیه خونین موجب شده که دستگاه اداری دو ضعیفه افراد قرار بگیرد.

صمیمیت قاسم

بسیاری ازناظرین‌معتقد بصمیمیت عبدالکریم قاسم هستند ومیگویند که اظهارات او مبنی بر اینکه‌دولت وی در نظر دارد اصلاحات اساسی در هرآ ن انجام دهد ودر جریان سیاست بین‌المللی بیطرفی پیش بگیرد. وبدون اتحاد با مصر،نسبت به آن کشور سیاست دوستانه‌داشته باشد جدی وصمیمانه است. اماتا کنون برای وصول باین هدف ها قدم‌های اساسی برداشته نشده ویا حداقل نتیجه حاصل نگردیده‌است وهرقدر هم که به حسن نیت دولت عبدالکریم قاسم امیدوار باشیم‌باید گفت که وی تاکنون فقط درباره کلیات صحبت‌کرده واین کلی بافی احتیاج به تعریف های دقیق دارد. بسیاری از عقایدی که وی اظهار میکند عمومی است واقداماتی که دولت وی انجام میدهد گاه بااعمال حکومت تطبیق نمیکند واز این ها گذشته کوشش جهت پیدا کردن یك اساس ایده‌ئولوژیك‌برای عقاید قاسم بیهوده وهبث است. همچنین است کوشش‌برای‌آنکه کشف‌کنیم چه کسانی از دوستان واقعی وجدی وصمیمی او هستند ویا او با چه کسانی بیش ازدیگران نزدیك‌است. معذالك در پشت قیافه آرام‌وبی‌تفاوت عبدالکریم قاسم یك نوع مهارت سیاسی ویك نوع خشونت وبیرحمی که مسلما ناشی از مبارزات‌مخفیانه قبل از انقلاب‌اوست به چشم‌میخورد. از این ها گذشته باید گفت که هیچ رهبر انقلابی نمیداند که چه وسائلی را برای پیش بردن‌نظریات خود انتخاب خواهد کرد وهیچ مردی‌را که توانسته است در زیر چشم های تیز بین نوری‌السعید کودتای چنین موفقیت آمیز را هدایت کند نمیتوان بی‌عرضه و بی‌کفایت دانست.

فلسفه زنده

اما عبدالکریم‌قاسم،در ضمن آنکه دوستان ودشمنان خودرا منله‌میکند باید این نکته را بخاطر بیاورد و مورد توجه قرار دهد که هم اکنون فلسفه هائی روشن تر و فعال تراز فلسفه‌خوداو وجوددارد که‌بمردم‌عرضه میشود.

اولین این فلسفه ها متعلق بگروه ناصریست‌هاست‌ودراین‌جاناصریست نام کوتاه‌تشکیلاتی‌است که‌طرفداران وفادار اتحاد عرب ،یعنی بعثی ها و کسانی نظیرعارف که میخواست هرچه زودتر عراق به جمهوری‌متحده ملحق شود، تشکیل داده‌اند.

بنظر نمیرسد که عبدالناصر از این گروه طرفداری جدی کند ودر واقع علائم وآثار حاکی از اینست که بعثی ها از اینکه عبدالناصر حاضر نشده است بهمکاران ایشان درعراق کمك‌بدهد واز آنهاپشتیبانی کند جدا ناراحت وعصبانی هستند. فعلا بعثی ها در عراق باسرزمین خورده‌اند واین شکست ناشی از اقدامات عبدالسلام عارف است که درمدت کوتاهی از مقام قهرمان‌دوم انقلاب به‌مقام یك زندانی تنزل کرد وبهمراه خود تمام طرفداران و پشتیبانان آشکار خودرا هم بورطه شکست کشاند. دونفر از وزیران عضو حزب بعث، یعنی دکتر جبار عمر فوادرقابی نیز اخراج شده‌اند ویکی بزندان رفته ودومی به پست غیر مهم وزیر مشاور انتقال یافته و نه قدرتی دارد ونه حتی یك میز .

روزنامه سرهنك عارف ، یعنی جمهوریت نیز توقیف شده وچهار نفر از سردبیران یعنی آن نیز به زندان افتاده‌اند. بهمراه عارف حد اقل هفت نفر از افسران ارتش‌عراق نیز دستگیر شده وفرماندار ورئیس پلیس ناحیه عماره واقع در جنوب عراق نیز بزندان افتاده‌اند وهفته گذشته دوازده نفر ازناسیونالیست ها بهمراه رشید عالی گیلانی باتهام قصد کودتا توقیف گشتند.

کمك کمونیستها

حتی صدیق شنشل وزیر هدایت ملی عراق نیز که یکی از رهبران حزب استقلال است بعلت داشتن عقاید اعتدالی طرفداری از مصر و الحاق به جمهوری متحده ودوستی خصوصی با عبدالناصر، مورد‌سوء ظن قرار گرفته وبست های مهم خودرا از دست داد. واینك فقط نام وزارت راداردباین ترتیب‌ناصریست ها درعراق صدای خودرا از دست داده‌اند. حتی عکس عبدالناصر هم درخیابانهای بغداد کمتر از گذشته دیده میشود وطبعا عکس عبدالسلام عارف هم در خیابان‌وجود ندارد و پس از عزیمت کمال‌الدین حسین وزیر فرهنك جمهوری متحده که‌در ماه شهریور گذشته بیغداد حتی

دکتر نرامدی آزیکیو
نخست‌وزیر نیجریه شرقی

مطالعه قرار داده اند . ولی دراوگاندا طی سالهای اخیر قبایل پیروز شده و حقوق سلطان را در برابرحکمران اصلاح‌طلب این ناحیه حفظ‌کرده اند. با این حال وقایعی که در آفریقای غربی روی می دهد ، حوادث اوگاندا را نیز تحت تاثیر قرار خواهد داد. اگر افکار عمومی در آفریقای غربی و خاصه در نیجریه پیروز گردد در اینصورت سلطان مجبور است که براه بیاید .

فدرالیسم

فدرالیسم یك وسیله بسیارطبیعی برای سرهم نگاهداشتن کشور های جدیدالتاسیس آفریقائی است .زیرا در این نواحی علاقه به حفظ سنن و حکومت قبیله ای شدید واحساس‌ملی ضعیف می باشد ، ولی زندگی‌سیاسی فدرالی با آنکه دارای امتیازاتی‌است دارای این ضعف نیز می باشد که پیچیده و بغرنج‌است. حکومت فدرال نیازمند بیك تجربه حکومتی و اداری است که آفریقائی ها در آن ضعیف هستند . از اینرو پیش بینی‌این نکته دشوار است که فدرالیسم میتواند هنگامی که نفوذ و حکومت فرانسه‌از آفریقای غربی برافتاد ، کشور های این ناحیه را سرهم ومتحدنگاهدارد. موافقت نکرومه و سگوتوره نخست وزیران غنا و گینه نشان میدهد ،که رهبران آفریقائی آگاهند که‌فدراسیون تنها پیوند سیاسی برای حل‌مشکلات آنها در چند سال آینده است . بنظر میرسد که رهبران مذکور به تمام تجربیات و از جمله تجربه‌سیزده مستعمره انگلیسی را در آمریکای شمالی در نظر خواهند گرفت . ازطرف دیگر آنها نسبت به تشکیل‌فدراسیون با آن نواحی آفریقائی که‌سفیدپوستان از نظر سیاسی زمام امور آنرادردست دارند ، ابا می کنند . ولی این‌مخالف رو به زوال است و از هم اکنون میان رهبران ملیون آفریقائی مذاکرات‌غیر رسمی برای تشکیل فدراسیونی از تانگانیکا ، نیاسلند و رودزیای‌شمالی جریان دارد . آنها میخواهندهم‌میهنان خود را از چنگال سفید پوستان نجات دهند و یك دولت نیرومند در آفریقای سیاه تشکیل دهند .

انقلاب افریقا ـ ۳

ناسیونالیسم وحکومت ملی درافریقا

یك مقاله دیگر ازمجموعه‌ای‌که مجله اکونومیست درباره افریقا، قاره آینده منتشر ساخته است

شوند، متلاشی شده‌اند وناسیونالیست های آفریقائی که بدین طریق از قید حکومتهای‌مستعمراتی آزادشده‌اند، سیاستی برای نشاندن بجای اساس قدیم ،ندارند.از اینرودرهرناحیه‌ای بازیهای سیاسی وشخصیتهائی که به این بازی ها تسلط دارند،براه افتاده‌اند تعداد معدودی هستند که طراح سیاست در آفریقا هستند. زیرا تعداد افراد تحصیلکرده بسیار اندك است . در افراد مزبور قدرت فراوانی متمرکز شده است .همه سیاستمداران آفریقائی بایك مشکل فوری روبرو هستند مشکل مزبور عبارت از اینستکه قبایل (نه ملل) تاچه درجه شکل وفرم مسلط‌ساختمان اجتماعی را تشکیل میدهند. مرزهای سیاسی کنونی براساس حدود قبیله‌ای درست شده ولی حداقل بریتانیا کوشیده است‌که‌باجتماعات آفریقائی جنبه ملی بدهند .لیکن زمان کوتاه وتعلیم وتربیت ضعیف بود ه‌است . در غنا مبارزه میان حکومت‌مستعمراتی بریتانیا وناسیونالیسم آفریقائی‌در مراحل آخری آزادی این ناحیه ،در برابر مبارزه میان رهبران ملیون باقبایل ،نقش درجه دوم را یافت. بریتانیا درنظر داشت که برای‌غنا یك قانون اساسی نوشته شود که طی آن برای قبایل مسلح‌موقتاموقعیتی در نظر گرفته شود ولی دولت‌دکتر نکرومه فورا راه ناسیونالیسم را در پیش گرفت در پی کنترل‌احساسات قبایلی برآمد ود راین نکته پافشاری نمودکه‌اقلیت‌بایدیك‌حزب‌جدیدباشندنه یك دسته عشیره ای .

حکومت قبیله‌ای

نکرومه با آنکه در اقدامات خود شدت عمل بکار برده . معهذا ظاهرا موفق شده است . ولی هنوز زوداست که تصور کنیم که در غنا یك دولت ملی بمفهوم اروپائی آن پدید آمده است در نیجریه میبایستی یك‌قانون اساسی فدرال بمورد اجرا گذاشته میشد که کنترل و مراقبت بیشتری را اعمال نماید تا بتوان کشور را پس از استقلال متحد نگاهداشت . زیرا نیجریه بوسیله حکومت غیر مستقیم واز راه سازمانهای قبایلی اداره میشد . در این جا نمیخواهیم قانون اساسی جدید فدرال را که پیچیده‌و بغرنج‌وتاندازه‌ای سخت‌گیر است شرح دهیم . ولی بهرحال یکی از هدفهای آن اینست که نگذارد قبایل اکثریت حقوق قبایلی را که

ساردائونا سوکوتو
نخست‌وزیر نیجریه شمالی

در اقلیت هستند تضییع کنند . طبق قانون اساسی جدید به قبایل اجازه تاسیس دستگاه حکومتی‌داده نمیشود

یك دموکراسی‌اصیل طرفدار عبدالناصر در بغداد برپا نشدهاست و گروه‌هائی که از طرف حزب بعث تشکیلات یافته بودند در جریان تظاهرات‌خود باتظاهرات متقابل کمونیست ها که برای حمایت از عبدالکریم قاسم ترتیب داده میشد روبرو میگشتند ودر حقیقت پس از سقوط عارف ، خیابانهای بغداد چند روز متوالی‌در اختیار کمونیست ها بودند واینك در کاباره های بغداد آوازهائی‌که برای طرفداری از عبدالکریم قاسم خوانده میشود با هلهله حاضرین روبرو میگردد وخوانندگان این اشعار رامیخوانند : «عبدالکریم‌قاسم تنها رهبر است !»

متاسفانه عجله‌ئی که‌ناصریست‌ها از خود نشان دادند، گرچه بضرر خود ایشان تمام شد، بالمآل‌موجب شده است که عبدالکریم قاسم طرفداری وپشتیبانی کمونیست هارا قبول کند وقدرت ونفوذی که کمونیست ها در این چند هفته‌به دست آورده وکوشش کرده‌اند از فرصت بدست‌آمده حد اکثراستفاده را ببرند موجب نگرانی تمام ناظرین واز جمله طرفداران انقلاب عراق‌ـ گردیده است.

صدای رسا

در جبهه اتحاد ملی، صدای کمال چادرچی از صداهای دیگر رساتر شده. وی رهبر حزب دموکرات ملی است واو معتقد است که در هنگام آزمایش روشن خواهد شد که تعداد زیاد اعضای حزب او از قدرت تشکیلاتی نیرومند تر خواهد بود.

اما مردانی قوی تر از او، دچار پشیمانی اعتقاد به چنین عقایدی شده‌اند و قرائن وآمار نشان میدهد که کمونیست‌ها در جبهه‌های‌مختلف بسرعت پیشروی میکنند وباین‌جهت ناظرین‌به‌تظاهرات‌مخالفین کمونیست ها چندان توجهی ندارند. گروهی نیز مردودند که عبدالکریم قاسم بتواند آنچه را که آزاد ساخته‌است دوباره به بند بیاندازد واین گروه از خود میپرسند که آیا عبدالکریم قاسم با خرد کردن ناصریست ، خودرا از پشتیبانی قدرتی که در سوریه تا آن حد برای مبارزه با کمونیست موثرافتاد ، محروم‌نساخته است ؟

تایمز

تلویزیون
SIERA

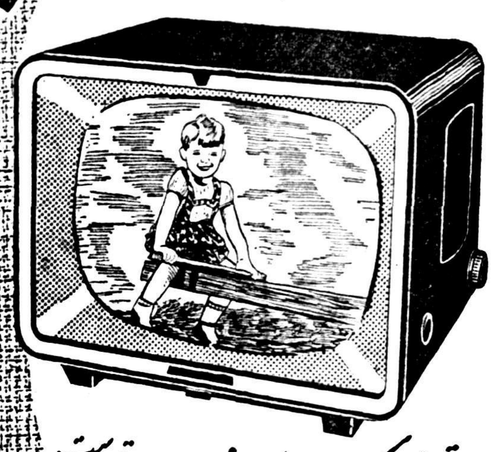

محصولات تلویزیون سیرا همه‌جا در جهان بی‌رقیب است

تصویر واضح و روشن، تنظیم اتوماتیك

SIERA
TELEVISION

نماینده انحصاری شرکت مرادافیل نادری تلفن ۴۳۷۷۶

٤ـ٤ آ ـ ۳۳٤۸۰

آقایان ارباب رجوع توجه فرمایند

تلفن شرکت فارابی بامسئولیت محدود نمایندگی‌داروهای شرینك

آلمان از ۵۰۱۵۱ به ۲۰۳۱۵۱ تبدیل گردیده

۱ـ۳ آ ـ ۲۳۰۵۳

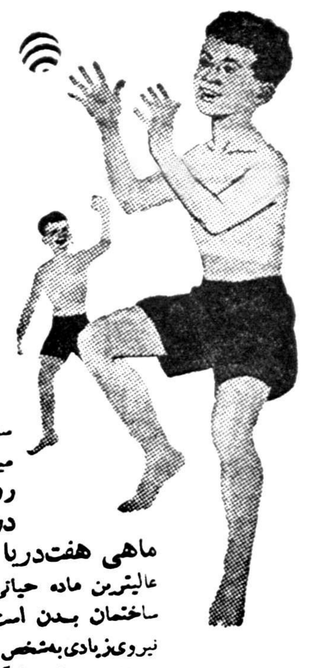

با آنها نگاه کنید
به بینید
چقدر سالم هستند

این بچه ها نیرومند و سالم وهمیشه‌سرشارازانرژی میباشند زیرامادرشان بآنان روغن کبد ماهی‌هفت دریامیدهد : روغن کبد ماهی هفت‌دریا یکی‌از عالیترین ماده حیاتی برای ساختمان بدن است که نیروی‌زیادی‌به‌شخص میدهد ودیتامین هائی را که‌اطفال بآنها نیازمندند دارا میباشد روغن کبد ماهی هفت دریا برای جلوگیری ازناراحتی های‌سینه ودرمان آنهابسیار مفید است .

SEVENSEAS
روغن و کپسول
محل فروش: داروخانی گلشن ـ خیابان ناصرخسرو ـ تهران وکلیه دا

آ ـ ۲۳۷۹٤

(راك هودسن ازعشق چیزی نمیداند)

نگاه نافذش درزندگی پرهیاهوی او بی‌اثر نیست والابازی اوچندان جالب وهنرمندیش ممتاز نمیباشد. این‌همه طرفدارانی که دراروپا وامریکا دارد فقط بخاطر چهره زیبایش میباشد و این زیبائی اکثریت مردم را باشتباه انداخته اورا هنرپیشه‌ماهری میشناسند والا رمز موفقیت او علاوه برزیبائی رفتار محبت‌آمیز ومتواضعانه اواست.

ولی اراك خودرا مرد خوشبختی نمیداند واو معتقد است ثروت وخوش منظر بودن برای هر بشری سعادتی دربرندارد چون او باداشتن این مزایا هنوز خوشبخت نیست زیراباآینکه ۳٦ سال دارد وازکانون گرم خانوادگی محروم میباشد یعنی دارای زن وفرزندی نیست باآنکه درمسیر زندگی او زنان بسیار زیبائی بوده‌اند ولی تنها الیزابت تایلور را دوست داشت. ولی الیزابت این عشق را ردکرد وآنروز حاضر نشد که‌شوهر انگلیسی خودرا ترك کند چون مثل امروز زن هوسبازی نبود وراك یکمرتبه بامنشی‌خود (فیلیس‌کنیش) ازدواج کردکه پس از یکسال منتهی بطلاق شد از جمله زنانیکه دلداده راك‌بوده‌اند باربارا استانویك وجین شرنی را میتوان اسم برد. ولی راك معتقد بودکه حسن وتجربه مرد باید اززن بیشتر باشد بهمین مناسبت از ازدواج باآنها خودداری‌کرد وهمچنین دختر۱۸ ساله زیبائی باسم لوری نلسون اورا بشدت دوست داشت ولی راك اورا هم بعلت زیاد جوان بودن طرد کرد ومعتقد بود با این اختلاف سن نقش آنها دراین ازدواج نخواهد گرفت. اخیرا مجله (مووی‌لایف) چاپ آمریکا نوشته بودکه‌راك‌باید راجع‌بعشق بیشتر مطالعه کنی زیرا ازآن هیچ نمیدانی.

خودکشی ریتاهیورث

روز سه‌شنبه هفته‌قبل خبری‌مانند بمب درمحافل سینمائی وهنری ترکید وآن شایعه انتحارریتاهیورث «ستاره بدبخت» سینمای آمریکا بود. ریتاشب سه‌شنبه باخوردن یك‌لوله قرص خواب‌آور خواسته بود بزندگی خودخاتمه دهد ولی خدمتگار اودر حوالی نیمه شب براثرصدای تنفس نامنظمش وارد اطاق شده ودرنتیجه اطبای‌بیمارستان «هرتفورد» توانسته‌بودند بازحمت بسیار اورابزندگی بازگشت‌دهند. باانتحار ریتاهیورث یکبار دیگر ثابت‌شد زیبائی دشمن شماره‌یك خوشبختی است زیرا پس‌از پنج ازدواج تازه ریتابعبث‌بودن زندگی وبدبختی خودپی برده ومیخواست خودراازرندگی راحت کند. هیچ چیز حتی افق‌اشتهارومحبوبیت جدید نیز نتوانسته بودبرای انتحار زنی که‌روزی طنازترین موجود بشری محسوب میشد سدی‌بوجود آورد.

پس‌از بهبودی ازمرض عصبی‌خود وترك‌کردن بیمارستان «هرتفورد» ریتابه لاس‌وگاس رفت تادربرنامه لوکس ترین‌کاباره پایتخت جهان شرکت نماید. هرشب بهمراهی

پل رابسون در لندن

لندن – رویتر – دیروز پال‌رابسن، خواننده مشهور سیاه پوست امریکا در حضور گروهی از دانشجویان آسیائی ، افریقائی واروپائی درلندن نطق کرد وگفت . هنر من سلاحی برای تقویت صلح وآزادی درجهان است . قبل ازایراد نطق وی چند قطعه آواز های مذهبی سیاه‌پوستان آمریکا را خواند رابسن اینك از انگلستان دیدن میکند و قرار است ماهژانویه آینده بهندوستان مسافرت کند .

رابسن گفت جاز نوین در موسیقی افریقائی و آسیائی جای خود را اشغال میکند .

خواننده سیاه پوست درباره احوال شخصی خود چنین گفت «من در ایالات متحده امریکا متولد شده‌ام اجداد من افریقائی بودند ومن‌افتخار میکنم که اجداد من افریقائی بودند. پدر من غلام بوده است وبدینجهت من از مبارزه برای پیشرفت سیاه پوستان بشدت دفاع میکنم . مامی خواهیم ازاولین شرائط تمدن‌استفاده کنیم . البته ازهم اکنون ونه‌بعداز یکصد سال . در حینی که بچه ها میتوانند برای حفظ حقوق خوددر شهر لیتل راك مبارزه کنند طولی نخواهد کشید که‌حقوق سیاه‌پوستان ازهر جهت محترم شمرده خواهد شد»

صلح درجهان مستقر نخواهدشد مگر اینکه حقوق سیاه پوستهارسما شناخته شود .

****

ارکستر (اگزاوید کوگات) که ارکستر شماره یك آمریکامیباشد ریتا آواز میخواند وبدون شك موفقیت بزرگی بدست آورده .

جری‌لوئیس مهریه میدهد

ممفیس–تنسی . آسوشیتدپرس– جری لوئیس ، خواننده آهنگهای راك‌اندرول از طرف دادگاه برای پرداخت ۱۲۰۰ دولار تحت تعقیب قرار گرفته است همسر قبلی وی مدعی است که لوئیس ۱۲۰۰ دولار از تتمه مهریه‌اش هنوز نپرداخته است .

جری‌لوئیس‌در ماه‌گذشته‌همسرش را طلاق داد. دادگاه ممفیس ویرا مجبور بپرداخت ۷۵۰ دولار کرد تا برای نگهداری دو فرزندش وهمسر سابقش بمصرف برسد . لوئیس در ماه سپتامبر گذشته قسمتی از وجه فوق را پرداخته است اما دردسامبر چیزی نپرداخته .

همسر کنونی لوئیس دختری‌است بسن ۱٤ سال و هنگامیکه با وی ازدواج‌کرد بیش‌از۱۳سال نداشت ازدواج آنها بطور مخفیانه انجام گرفته بود و بعداز چند هفته فاش گردید .

ازدواج آنها سرو صدای زیادی در امریکا و انگلستان برپا ساخت هنگامیکه لوئیس در انگلستان مسافرت میکرد جرائد انگلستان‌از این ازدواج مطلع شده و طی‌مقالاتی شدیدا بوی حمله کردند بطوریکه صاحبان تاترها که اورا استخدام کرده بودند قرارداد استخدامی او را لغو کردند .

هدیه نفیس برای خارجیان

کتاب خیام وده‌رقم‌تابلوهای‌بزرك مینیآتورازخیام است‌که بسیارزیبا وجالب‌توجه‌برای خارجیان میباشد. خیام‌به‌پنج زبان وتابلوها اغلب بـه هفت‌زبان چاپ شده.
شرکت سهامی تحریرایران. چهارراه اسلامبول– لاله‌زارتلفن۳٦۲۲٤
آ–۲۳۰۲۵ ۱–۲

تشکر وقدردانی

درآذرماه گذشته دنیا درنظرم جزسیاهی چیز دیگری نبود ماسك وحشتناك‌غم چهره همه افراد خانواده‌ام رافرا گرفته بود چشم پزشکهای مختلف بیهوده سعی میکردندنور دیدگانم راباز گردانند چون اینکاراز عهده آقای دکتر ضرابی ساخته‌بود کوری درجوانی چیز غیر قـابل توجیهی است.لذا همه‌عمرمدیون‌ایشان خواهم بود بدینوسیله مراتب سپاسگزاری خود وخانواده‌ام را ازآقای دکتر ضرابی اعلام میدارم
آ–۲۳۰۹۹ آستحیك بابایان

نرخ هوائی باتخفیف

برای ارسال هدیه به لندن
مخصوص لباس واغذیه (بخصوص خاویار)
تا۳کیلو ۲۷۷ریال
به موند اکسپرس
٤۸٦ خیابان فردوسی ساختمان ارفرانس
تلفن ٤۲۱۵۹ مراجعه فرمائید آ–۳٤۰۲۲

پارتی مدل جدید وارد شد

ضبط صوت وی. ام بهترین هدیه عید کریسمس وکادو بدوستان است. برای ملاحظه بمراکز زیر مراجعه فرمائید.
الکترون خیابان رفاهی. نپتون چهارراه قوام‌السلطنه
آگهی مودت آ–۳٤۰۳٤

بزودی بزودی

مادر هند

باشتراك:

نرگس

تمام رنگی– بکارگردانی
محبوب–موزیك نوشاد
آ–۳٤۰۲۰

پرحرارت –کم مصرف– بادوام
آ–۳۳۷۹۰

پیر آنجلی ستاره زیبای ایتالیائی

که برای اولین بار رل اول فیلم جالب (فردا خیلی دیراست) را بازی کرد

ویتوریودسیکا مدتها بود که‌برای‌فیلم فردا «خیلی دیر است» بدنبال دختری باقیافه معصوم میگشت وهرچه بیشتر میجست کمتر میافت تااینکه روزی که‌دردفتر کارخود نشسته‌بوددخترکی پریده رنك وآرام واردشدوباالتماس ازاو خواهش کرد که‌در آخرین فیلم خود رل‌کوچکی راباوواگذاردویتوریو دسیکا نگاهی باو کرد وناگهان برق شادی در چشمانش درخشیدن‌گرفت اوگمشده خودرا یافته بود وآنکس که‌بدنبالش میگشت باپای خویش بسویش آمده‌بود بهمین‌جهت‌خنده‌ای کرد ومنظور خودرابدخترك گفت‌دختر پریده رنك ومعصوم بشنیدن پیشنهاد ویتوریودسیکا برای ایفای رل اول فیلم (فردا خیلی دیر است)دست پای خودرا گم‌کرده ومات ومبهوت ماند اوهرگز باور نمیکرد که ممکن است‌باین زودیها ویتوریو دسیکا حاضر شود باورل کوچکی هم محول کند ولی میدید که بخت باوروی‌آورده است . .اینجا یك مشگل باقی‌مانده بود آنهم‌راضی کرده پدر ومادر ، خود .

این‌دختر نامش (پیرآنجلی) بـود او میدانست که‌مادرش کاملا بابازی او دراین فیلم‌موافق است وپدرش مخالف سر سخت وعجیب ، اما میبایستی بهرصورت که‌شده‌است اورا راضی نماید ، پیرآنجلی‌اول ازپدرش خواهش کردکه‌موافقت خودرااعلام کند واو باسر سختی مخالفت کرد آنگاه اوازپای ننشست ووقتی دید خواهشها و تضرع های او در پدرش کوچکترین تاثیری ندارد بدنبال‌دوست وآشنا وفامیل گشت که‌به‌پدرش توصیه کنند تابا بازی اودر فیلم فردا خیلی دیراست موافقت نماید وبالاخره موافقت اوراجلب کرد فیلم فردا خیلی دیراست باموفقیت عجیبی روبرو شد و پیر آنجلی بعنوان‌ستاره هنرمندی درعالم سینما شناخته‌شد واز آن پس پرآنجلی بکلی وارد عالم سینما شد وازاین کار دست نشست ودر چندین فیلم شرکت کرد وامروز اویکی‌ازمعروفترین ستارگان سینما می‌باشد .

پیرآنجلی از پدر ومادری ایتالیائی در ساردنی متولد شده ودر رم بزرك شده‌است مادرش هنرپیشه تاتر بود وپدرش هم مهندس ساختمان، پدرش وقتی بامادر او ازدواج کرد اورا مجبور بترك هنرپیشگی نمود ولی خوشبختانه دخترش بوسیله تشویق وموافقت مادرش وارد عالم سینماشدو مخالفت‌های‌پدرهیچگونه تاثیر در روحیه او نکرد .

و بالاخره باویك دامون «ازدواج‌کرد که‌اینروز هاشایعه طلاق آنها در محافل هنری‌شنیده میشود !

پیرآنجلی برعکس قیافه‌آرام و معصومانه ومحجوبی که‌در پرده‌سینما دارد در زندگی خصوصی خود زنی خوش معاشرت است وچنانکه (الیا کازان) کارگردان بزرك سینمادرباره او میگوید :«پیرآنجلی در سینمافقط بدرد رلهای دخترانی‌میخوردکه‌بسیار خجالتی‌ومعصوم‌ومحجوب‌هستند.ولی درزندگی‌خصوصی مهارت‌فراوانی در عشق‌بازی دارد !»

بانوی ارمن

نوشته: انورخامه

-۱۹۰-

خلاصه‌داستان

فتحعلیشاه وبرادرش حسینقلی خان هردو عاشق مریم یکی‌اززنان آغامحمد خان‌میباشند . مریم حسینقلی خان رادوست‌دارد ولی‌شاه مانع وصلت آنهاست . حسینقلی خان میکوشد باکمك کیمیاگری بنام ملابارانی مریم را از ارك سلطنتی برباید .اما کیمیاگرنیز در خفادلباخته مریم است .شاه نسبت به‌برادرش مظنون میشود ومیخواهد او رابقتل برساند ولی مهدعلیا مادرش نمی‌گذارد . طرلان دخترحاکم قراباغ که‌خود راملکه جنگل مینامید عاشق ذوالفقار خان ازقهرمانان سپاه ایران است .ذوالفقار خان ضمن تعقیب صادقخان بدست عمال طرلان گرفتار میشود و نزداو میرود . درآنجا طرلان معشوق خودرامی‌شناسد و ازاو پذیرائی میکند وباتفاق برای نجات برادران ذوالفقار خان که‌بدست قبائل وحشی گرفتار شده‌اند می‌شتابند .

پس‌از تعارف واحوالپرسی میرزاشفیع پرسید :

–خوب فرزند چرا این‌قدر دیرکردی ؟ فکرمیکردم نکند حادثه بـدی برایت روی داده باشد. قدری نگران شدم. الحمدالله که صحیح وسلامت هستی .

ملا بارانی سری فرودآورد واظهار سپاسگزاری نمود وجواب‌داد

–پدر امیدوارم از این تاخیر مرا خواهید بخشید . چیز مهمی‌اتفاق نیفتاده بود. فقط گرفتار شخص مزاحمی شده بودم که مجبور بودم اورا بهرترتیب هست ازسر خودم بازکنم .

میرزاشفیع سئوال کرد :

– چه‌کسی مزاحم توشده بود؟ ازتوچه‌میخواست ؟

ملابارانی جوا بداد :

– هیچ بازهم گرفتار این‌فرهادبیك احمق شده‌بودم واین‌دفعه بهیچ قیمت حاضر نبود دست از گریبان من‌بردارد .

میرزاشفیع گفت :

– هان فهمیدم شوهر آن‌دختر بیچاره ،همان سودابه بـدبخت‌است ؟

ملابارانی پاسخداد :

– بله خود اوست واز آن‌وقت تابحال دائما در جستجوی زن‌خودش است .

وهروقت که‌ازهمه جا مایوس میشود بسراغ من می‌آید و بلای جان من میشود .

امروز بازدیوانگی‌اش گل کرده‌بود ومیگفت اگر زنش را باوپس ندهم شکم مراپاره خواهدکرد. اما بهرترتیب بودشر اورا ازسر خودم دفع‌کردم. میرز اشفیع قدری بفکر فرورفت سپس سرخودرا بلند کـرد و گفت :

– خوب راستی چه‌مانعی دارد که‌ما زن اورابوی بازگردانیم . ماکه دیگر بااین دختر کاری نداریم .

ملابارانی جوا بداد :

– خیر، آنوقتی که‌من اورا بیهوش کردم ومیخواستم بجای مریم بارك سلطنتی بفرستم موقع دیگری بود. من‌نقشه دیگری داشتم . حالا نقشه ماعوض شده‌است . هیچ‌مانعی ندارد که‌اورابشوهرش بازگردانیم .

میرزاشفیع گفت :

– اما این‌کار یك‌اشکالی دارد وآن‌دیوانگی سودابه است. بطوریکه برای من تعریف کردی اوهوش وحواس خودرابکلی ازدست داده‌است .

وبااین ترتیب اگرپیش شوهرش برگردد حتما موجب سوءظن وبدگمانی او خواهدگردید وممکن است اسباب زحمت مابشود .

کیمیاگر جواب داد :

–پدر از این قسمت ناراحت نباشید . علاج این کار در دست خود من است .

من داروی دیگری دارم که‌بخورد اوخواهم داد وبکلی آثار داروی اول‌را ازبین خواهدبرد .

مثل اینکه اصلا هیچ اتفاقی نیافتاده باشد. سودابه‌پس‌از اینکه این دارو را خورد کاملا هوش وحواس خودرا بازخواهد یافت فقط ازآنچه‌دراین مدت گذشته است هیچ‌خاطره‌ای درذهن اونخواهد ماند مثل این‌است که‌در این‌دوره دریك خواب طولانی بسر برده است .

میرزا شفیع گفت :

– بسیار خوب. پس‌از این قرار میتوانیم این‌کار راسروصورت بدهیم . هروقت فرهاد بیك پیش‌تو آمداورابنزد من‌بفرست وباوبگو که ممکن‌است من خبری ازهمسرش داشته باشم. باقی کارها راخودم درست خواهم کرد.

ملابارانی گفت :

– خیلی‌خوب همینطور عمل خواهم کرد. فکر میکنم یکی دو روز دیگر اوباز بسراغ من‌بیاید .

میرزا شفیع سرفه‌ای‌کرد وباصدای‌آرام وشمرده‌ای‌گفت :

– حالابرویم سرمطلب اصلی که‌من‌میخواستم‌امروز باتودرمیان بگذارم. فرزند همانطور که‌میدانی وسابقا نیز چندین بارباتو صحبت کرده‌ام من‌فقط بامید انتقام زنده هستم. آرزوی من تنها این است دشمنان خودم ازآنها که‌اجر مرا ضایع کرده‌اند وآبروی مرا ازبین برده‌اند انتقام بگیرم. اتفاقا دشمنان تو، کسانی که‌معشوقه‌ات را ازدستت ربوده وترا تاکام مرك نیز رانده بودند همان‌دشمنان من‌هستند.

توهم میخواهی ازاین دشمنان انتقام‌بگیری وباازمیان برداشتن آنها ممکن است بوصال معشوقه خویش برسی. بهمین مناسبت ماباهم همداستان وهم‌پیمان شدیم وتصمیم گرفتیم که‌بکمك هم نقشه‌های خویش را عملی سازیم .

ملابارانی بعلامت تایید سرخودرا تکان داد وگفت :

–بله همین طور است که میگوئید .من تا پای‌جان در انجام نقشه های شما حاضرم .

میرزا شفیع بسخن خود ادامه داد :

– تاکنون چندین بار ازمن راجع به‌نقشه‌ای که‌درسر دارم سئوال کرده‌ای. اما من هیچگاه جواب صریحی بتو نمیدادم وپاسخ آنرا به‌آینده محول‌مینمودم. زیرا درست آنرا درفکر خود نسنجیده ومقدمات آنرافراهم نساخته بودم . اما امروز که‌این کاربپایان‌رسیده میخواهم نقشه‌خودم رابرای تو شرح دهم ووظائفی راکه توباید انجام دهی برای تو بگویم .

ملا بارانی گفت :

– مطمئن باشید این وظایف هرچه باشد با کمال دقت انجام خواهم داد.

میرزاشفیع بازهم ادامه داد :

–بله این قسمت رامطمئن‌هستم واگر بتو اطمینان کامل نداشتم هـرگز اسرار خودرا باتو درمیان نمینهادم .

حالا گوش کن تانقشه‌های خودرابرایت شرح دهم. میدانی حسینقلی‌خان وشاه هردو مریم رادیوانه‌وار دوست دارند. بطوریکه حتی برسر آن‌حاضرند خون همدیگر رابریزند .

این عشق بهترین‌وسیله‌ایست‌که ما میتوانیم از آن استفاده کنیم واین‌دوبرادر را بجان هم بیاندازیم و آنقدر آتش حسادت و کینه را میان آنها دامن بزنیم تا تشنه خون یکدیگر شوند و در صدد نابود ساختن هم برآیند .

در اینجا ملا بارانی رشته سخن را قطع کرد و پرسید :

–اماحالا که حسینقلی خان در تهران نیست .شاه او را به حکومت فارس فرستاده است .در حقیقت ویرا به شیراز تبعید نموده است تا خودش بتواند با خیال راحت مریم را تصاحب نماید . بنابر این ما چگونه میتوانیم این نقشه را عملی کنیم .

میرزا شفیع جوا بداد :

–اتفاقا همین موضوع بهترین وسیله برای ماست .طبیعی است‌حسینقلی خان نیز این حقیقت را درك میکند ودلش از آن خونست .حالا دوست موقعی است که ما باید از آن استفاده کنیم وآتش حسادت وانتقام جوئی او را دامن بزنیم . این کار هم فقط از توساخته است .زیرا حسینقلی خان بتو اعتماد کامل دارد وبخوبی میتوانی در روح او نفوذ نمائی واو را بهر کار که بخواهیم وادارسازی .

کیمیاگر باز بمیان صحبت او دوید وگفت :

–آما آخر او که در تهران‌نیست صدها فرسخ از اینجا دور است . من‌که دسترسی باو ندارم .

میرزا شفیع جوا بداد :

–چاره‌این کار بسیار ساده وآسان است وآن این است که تو بشیراز میروی وخودت را بحسینقلی‌خان معرفی میکنی .او هم‌که اکنون تنها وبی‌یار ویاور وافسرده است حتما وجود ترا مغتنم خواهد دانست‌و ترا مشیر ومشاور خویش خواهد ساخت .

آنوقت من در اینجا وتودرآنجابکمك هم کار را انجـام خواهیم داد .

تو حسینقلی خان را علیه شاه تحریك خواهی کرد ومن ذهن شاه را نسبت بحسینقلی‌خان خواهم شوراند. آنقدر این آتش رقابت ونفاق را دامن خواهیم زد تا بجنك‌میان این‌دوبرادر منجر بشود .

ملابارانی باتعجب پرسید :

–بجنك ؟

میرزا شفیع جواب داد ..

–بله بجنك آن هم چنان جنك خونینی که اساس سلطنت خاندان قاجار را برباد خواهد داد وهردو برادر را بخاك وخون خواهد کشید . باین‌ترتیب هم انتقام دیرین خودرا از این جباران خون آشام خواهیم‌گرفت وهم تو با فراغ بال بوصال معشوقه‌ات خواهی رسید .

ملابارانی در حالیکه بانگاهی تحسین آمیز به میرزا شفیع مینگریست گفت :

–بسیار نقشه عالی وخوبی است .اما چطور من از شیراز از اقدامات شما خبردارشوم وچگونه نتیجه کارهای خودم‌را باطلاع شما برسانم ؟

نیازمندیها و آگهی های کوچک

استخدام میشود

آگهی استخدام

یکنفر رتوشرکه‌در تفکیك رنك های گراور سازی و تهیه گراور های رنگی تخصص داشته باشد با حقوق مکفی استخدام میشود قبل‌از ظهر هابه تلفنهای شماره (۳۰۳۹۹۷ و۳۰۳۹۹۸) مراجعه شود .

مدیر عامل چاپخانه دولتی‌ایران

۳ـ۱ آ_۳۳۷۰۸

چند نفر کارگر آهنگر

درب وپنجره مورد احتیاج است . خیابان شرقی بیمارستان پانصد تختخوابی نبش خیابان گیو ویاتلفن ۴۰۸۶۲ مراجعه .شود

یکنفر دکتر داروساز

برای یکی از شهرستانها مورد نیاز است به‌تلفن ۵۲۵۶۳ـ ۵۰۹۹۸مراجعه فرمایند .

۳ـ۱ آ_۲۲۸۷۱

آگهی استخدام

بیك جوان که آشنائی بزبان‌فرانسه وانگلیسی داشته باشد جهت خدمت در رسپسیون مهمانخانه مورد نیاز می باشد و باحقوق ومزایای مکفی استخدام میشود بمدیر مهمانخانه دربند مراجعه نمایند .

مهمانخانه دربند

۳ـ۱ آ_۳۳۸۰۸

یك خیاط قابل زنانه دوز

برای شهرستان‌باحقوق‌مکفی‌استخدام میشود بین ساعت ۹الی ۱۲ بازار سرای بوعلی طبقه دوم شماره۲۲ مراجعه شود .

تلفن ۲۵۹۸۷ .

آگهی استخدام

به‌یکنفر ماشین نویس متبحر زن برای تمام مدت روز سرویس ۲سره احتیاج داریم داوطلبین بین ساعات ۲الی ۳بعداز ظهر همه روزه به‌خیابان شاه کوچه یغما شرکت سهامی آرمه مراجعه نمایند .

۳ـ۱ آ_ ۲۲۹۷۳

انگلیسی‌دان وماشین نویس

لاتین مرد مقتدر عین‌حال قادربااداره اموروداخلی شرکت‌وجوابگوئی‌مشتریان آن باشد مورد احتیاج است .

شرکت سهامی تزئینات ساختمان‌ـ خیابان رازی‌ـ کوچه تیمساری تلفن ۴۳۴۳۸ .

۲ـ۱ آ_۲۲۸۶۷

یك‌بانوی مسلمان برای‌پرستاری خانم مسنی باحقوق کافی استخدام میشود داوطلبان همه‌روزه ظهرمنزل سرلشگر مظهری خیابان بهار کوچه صارم مراجعه نمایند.

۲ـ۱ آ_۲۳۰۲۹

آگهی استخدام

اداره کل بهداشت‌برای سرپرستی امور پرستاری بهداشت کرمانشاه احتیاج بیك پرستار دیپلمه عالی ویا پرستار ماما دارد.

واجدین شرایط میتوانند برای کسب اطلاعات لازمه همه‌روزه در ساعات کار اداری بپرستاری اداره کل بهداشت واقع درخیابان کوشك مراجعه نمایند.

۳ ـ۱ آ_۳۳۶۶۲

آگهی استخدام دانشیار

دانشسرایعالی سه‌نفر دانشیاربرای زبان وادبیات فارسی‌ویکنفر دانشیار برای زبان وادبیات عرب از طریق مسابقه انتخاب واستخدام مینماید.

داوطلبان واجدشرایط میتوانند از تاریخ نشر این آگهی تا مدت یك ماه باعین مدارك خود جهت ثبت نام بدفتر دانشسرایعالی مراجعه‌نمایند

آ_۳ ۴۰۳۸

دوبانوی پرستار باسواد

برای مطب‌وآزمایشگاه استخدام میشود عصرها بین ۶ تا۸ بچهارراه عزیز خان آزمایشگاه‌روزبه مراجعه شود. ۱ـ۲ آ_۲۲۹۸۹.

مستغلات

مزایده فروش زمین

بانك سپه مرکزی ششدانك یك قطعه زمین بمساحت چهارصد وبیست متر مربع بپلاك شماره ۵۰۳۱ فرعی از شماره ۶۹۳۲ واقع در اراضی عباس‌آباد شماره ارتشی ۳۳۷۹ راطبق نقشه‌موجود در اداره کارپردازی بطور مزایده بحداقل بهای هر متر مربع پانصد ریال بفروش می‌رساند .

شرکت کنندگان در مزایده می توانند همه روزه تاپایان وقت اداری روز پانزدهم دیماه ۳۷ برای ملاحظه نقشه وبازدید زمین واداى هرگونه توضیحات باداره کارپردازی بانـك مراجعه نموده در صورت تمایل‌خرید مبلغ بیست هزار ریال وجه نقد بحساب جاری‌شماره۲۶۹۱ کارپردازی بانك ریخته قبض سپرده آنرا به ضمیمه پیشنهاد خود نمایند ضمنا پیشنهاد دهندگان می‌توانند در عوض وجه‌نقد ضمانت‌نامه بانکی که مورد قبول بانك باشد ضمیمه پیشنهاد خود نمایند .

پاکات رسیده درساعت ۹صبح روز شنبه ۲۰ دیماه جاری باز وقرائت خواهد شد حضور پیشنهاددهندگان در جلسه مزایده آزاد ومالیات‌بعهده خریدار خواهدبود. بانك سپه

۲ـ۱ آ_۳۳۷۳۸

برای شخص آمریکائی

یك خانه در شمیران مورد احتیاج است خواهشمند است به شماره تلفن ۵۱۵۱۹ و۵۲۲۶۶ مراجعه‌فرمائید

۲ـ۱ آ_۲۲۹۵۹

توریست ایران احتیاج فوری به تعدادی منازل درشهر وشمیران برای خارجیان دارد.

فردوسی کاشی ۶۷۷تلفن ۳۳۲۷۷ و ۳۲۳۶۸ آ_ ۲۲۹۸۷ ۱ـ۲

پول شرطی خودتانرا

باهر شرایطی به بازرگانی‌پارس مراجعه فرمائید.

آ_۲۲۹۹۵ ۱ـ۲

اجاره داده میشود

یك دستگـاه ساختمان‌بمساحت ۵۰۰ متر و۹ اطاق‌برق وگارازواقع درخیابان ایران باجاره داده میشود طالبین بتلفن ۳۹۶۱۲ مراجعه‌فرمایند

آ_۲۳۰۴۵

قابل توجه به‌اطلاع‌بنگاههای کالای بازرگانی وحمل ونقل کارخانجات و غیره میرساند قطعه زمینی محصور ومسطح بمساحت ۶۰۰۰ متر با درب بزرك بر جاده اسفالت‌خیابان سیلو فرح‌آبادبفروش میرسدطالبین ازساعت ده تا ۱۲و از۴ تا۶ بعداز ظهر به‌تلفن ۲۴۷۸۹ مراجعه‌فرمایند

۳ـ۱ آ_۲۳۰۵۱

بنگاه‌کوشان

قدیمی‌ترین بنگاه رسمی

مخصوص معاملات املاك وپول

تهیه مسکن

لاله‌زار نزدیك توپخانه ۳۹۷۸۴

۲ـ۱ آ_ ۳۳۹۹۰

آگهی حصر وراثت

آقای عبداله‌انحصاری دارای‌شناسنامه شماره ۱۷۴ فرزند شیخ محمد انحصاری از اینداوگاه در خواست گواهی حصر وراثت نموده و چنین توضیح داده که شیخ محمدانحصاری در تاریخ ۳۵/۱۱/۲۷ در تهران اقامتگاه موقت خود که اقامتگاه دائمی وی زنجان بوده بدرود زندگی گفته ورثه آن مرحوم منحصر است به عبداله و محمود و تقی (پسران) و بانوان جده ومعصومه و علاله و بهیه (دختران) و بانو جمیله عیال دائمی کلیم شهرت انحصاری‌وضمنا از متوفی یکبرك وصیتنامه خود نوشت مورخه ۳۵/۱۱/۲۲ ابراز داشته که رونوشت آن ضمیمه‌پرونده مربوطه شده است .

اینك با انجام تشریفات مقدماتی درخواست مزبور که سه نوبت‌پی‌در پی ماهی یکمرتبه آگهی مینمایدتا هر کس اعتراضی دارد و یا وصیت‌نامه دیگری از متوفی نزد او باشد از تاریخ نشر نخستین آگهی ظرف سه ماه بداد گاه تقدیم‌دارد والا گواهی صادر و هر وصیتنامه جز سری و رسمی که بعد از اینموعد ابراز شود از درجه اعتبار ساقط و بلااثر خواهد بود رئیس دادگاه بخش زنجان ـفتوره چیلر

نوبت اول ۷/۹/۲۹

۳ـ۱ آ_۳۳۸۱۴

صلاح آگهی مناقصه

ماده ۵ آگهی منتشره توسط سازمان برنامه مربوط بتامین آب مشروب شاهپور بشرح زیر تصحیح میگردد.

(پنجاه در صد مبلغ قرارداد به اضافه۲٫۵۰۰٫۰۰۰ ریال تامین....) سایر شرایط آگهی فوق بقوت‌خود باقی است.

سازمان برنامه

۲ـ۱ آ_۳۳۹۱۴

آگهی های کوچک

تلویزیون

داوطلب میپذیریم

اولین کلاس فنی تلویزیون روز اول دیماه دوره جدید خودرا شروع می کندبرای ثبت‌نام‌بدفتر کانون‌فرهنگی بهروز چهارراه مخبرالدوله اواسط خیابان باغ‌سپهسالارمراجعه فرمائید تلفن ۳۵۹۹۳ آ_۳۳۹۸۸

استخدام

کانون فرهنگی بهروز پس از خاتمه دوره نقشه‌کشی‌راه وساختمان که ازپنجم دیماه شروع می شود تعهد میکند ۵نفر حائزین مقام اول را بلافاصله استخدام نمایـد تـلفن ۳۵۹۹۳ شاه آباد خیابان بـاغ سپهسالار

مجانی

ماشین نویسی فارسی ولاتین در کلاس فرهنگـی بهروز واقع در خیابان باغ سپهسالار مجانا آموخته میشود تلفن ۵۹۹۳ ۳

زبان انگلیسی

را ظرف ۲۴ جلسه در کـانون فرهنگی بهروز واقـع در خیابـان باغ سپهسالار با آخرین متد فـرا خواهید گرفت تلفن ۳۵۹۹۳

آ_۳۹۸۶ ۳

سازی . پل‌سازی . سد سازی . بندرسازی

شرکت سهامی پامیر

DEMAG

گلستان شریفی

تهران خیابان شهباز

هدیه‌برای دوستان اروپائی خوداز گلدان های میخك زرد والـوان گلستان شریفی استفاده نمائید. تلفن ۵۱۹۱۱ حسین شریفی

آ_۳۰۰۹ ۲

یکعمر تختخواب

یکنفرمودونفره انگلیسی

تهران اروپـمیدان فردوسی

۲۰ـ۱ آ_۳۲۷۸۲

فریدولین

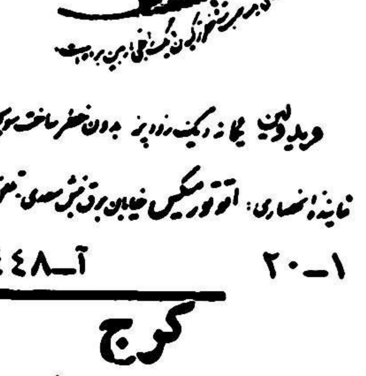

فریدولین یك دیگ زودپز بدون خطر ساخت مرک

نماینده انحصاری: اتوتور میکس خیابان برق‌شرکت‌سعدی تلفن ۵۱۰۴۲۱ ۵۱۰۴۱۹

۲۰ـ۱ آ_۳۳۴۴۸

کرج

خیابان چالوس

کشاورزی برادران‌انصاری درختهای پیوندی وچنار به‌نازلترین قیمت موجود است.

۱۲ـ۱ آ_۳۱۰۳۴

استخدام

دوره کامل نقشه‌کشی را سه ماهه در

حرفه فرهنك

(کمصلاحیت فنی آن‌محرزگردیده) بیاموزید وبا دیپلم مهندسیاری آن فورا استخدام‌شوید . شروع کلاس نقشه‌کشی اول دی و شروع نقشه برداری چهارم دی میباشد . برای اهالی محترم شهرستانها با مکاتبه تدریس میگردد . شا هرضا دروازه دولت مقابل سعدی .تلفن ۶۹۴۹۵

۳ـ آ_۳۳۶۸۴

آگهی‌احضاروابلاغ‌دادخواست بموسی‌کتابچی فرزند رضا

به آقای موسی کتابچی فرزند رضا لاستیك فروش ساکن تهران کوچه ناظم‌الاطباء پاساژ صدقی نجات‌بدین وسیله اخطار میشود که طبق کیفر خواست مورخ ۳۶/۱۲/۲۸ دادسرای تهران باتهام صدور سه فقره چك بلامحل در باره آقای خلیل صفاتی مورد تعقیب کیفری قرار گرفته واز طرف مدعی خصوصی نیز بشرح دادخواست‌شماره ۷۵۰ـ۶ـ۳۷/۲نسبت بمطالبه مبلغ پنجاهو سه‌هزار ریال وجه سه‌فقره‌چك‌بشماره های۸۴۴۷۹۰ـ ۹ر۲ر۳۵ و ۸۲۴۳۶۳ ـ۱ر۱۲ر۳۴ و ۴۱۰۶۴۲ـ ۳۰ر۱ر۳۵ که‌دو فقره‌اول آن بعهده بانك سپه بابت حساب ۳۱۷۵ ویك فقره اخیر بعهده بانك پارس بابت حساب ۵۳۱ صادر و بواسطه کسر موجودی وعدم تطبیق امضاء برگشت شده بانضمام‌خسارات وارده اقامه دعوی نموده وطبق‌گزارش مامور ابلاغ محل اقامت شما بسته بوده ودر محل نبوده‌اید لذا برحسب تقاضای مدعی‌خصوصی‌ودستور دادگاه مفاد دادخواست ضررو زیان وکیفر خواست دادسرا سه دفعه متوالی‌در روزنامه رسمی کشور ویکی دیگر از روزنامه های کثیرالانتشار آگهی میشود لازم است ظرف مدت سه ماه از تاریخ نشر آخرین آگهی بدادگاه مراجعه ودفاع لازم را بنمائید وگرنه دادگاه غیابا رسیدگی ودر هردوقسمت حکم مقتضی صادر خواهد نمود .و چنانچه آگهی بعدی لازم شود فقط در یکنوبت درج ومدت آنهم ده روز خواهد بود .

مدیر دفترشعبه۱۹ دادگاه‌شهرستان تهران . ابوالقاسم فتوره چی

۳ـ۱ آ_۲۲۸۶۵

آگهی اعسار

آقای بیوك آقاحاجی‌بابائی‌دادخواست اعسار از اجرائیه شماره ۲۸۹ـ۲۹ بمبلغ ده هزار وششصد وهشتصدریال وپنجاه دینار برعلیه حاجی علی‌براتی تقدیم دادگاه نموده که تحت‌شماره ۴۹ـ۳۷ درجریان رسیدگی است

کفیل صلحیه‌زنجان ـحسن‌مجتهد

گم شده

گذر نامه ۲۹۲۲۴ ـ ۲۶ر۸ر۳۷ اینجانب سیروس هنددی مفقودشده ازیابنده خواهش‌دارم خیابان‌غفاری منزل اینجانب کوچه روبروی بانك تهران درب پنجم‌دست راست‌تحویل نماید. سیروس هنددی

آ_۲۳۰۲۷

آگهی مناقصه

کارخانه شیر پاستوریزه تهران وابسته بسازمان برنامه نصب یك دستگاه دیك‌بخار و تغییرمحل‌دیك بخار دیگری را از طـریق مناقصه واگذار مینماید .

۱) پیشنهاد دهندگان باید پس‌از مراجعه بقسمت فنـی کارخانه و کسب اطلاعات لازم پیشنهادات خود را به ضمیمه قبض صندوق ویا برك بستانکـار بانـك اعتبارات صنعتی حساب شماره ۱۲۲۸ بمبلغ درحدود ۵٪بهای پیشنهادی وبا ذکر جمله مربوط به مناقصه نصب دیك‌بخار منتها تا ساعت ۱۴ روز دوشنبه ۸ دیماه جاری بدفتر کارخانه تسلیم‌و رسید دریافت دارند .

۲) پیشنهادات واصله درساعت ۹ روز سه‌شنبه۹ دیماه باز وخوانده خواهد شدو حضورپیشنهاددهندگان در جلسه آزاد .

۳) کارخانه در رد و قبول یـك یا کلیه پیشنهادات آزاد است .

۴) در موقـع عقد قرارداد ۴۰٪ هزینه مربوطـه در مقابـل تضمین بانکی‌پرداخت و ۲۵٪ پس‌ازتعویض حمل‌و تحویل دیك بخارو ۲۵٪یك هفته پس‌از نصب و آزمایش وبهره برداری از دیك بخار جدید و۱۰٪ بقیه بعنوان حسن انجام تعهدات تا سه ماه در اختیار کارخانه خواهد بود تا چنانچـه نقص در نصب و تغییر محل دیگهای بخار مشاهده نگردد به برنـده مناقصه مسترد شود .

سرپرست کارخانه ـ فتح‌اله سمیعی

۲ـ۱ آ_۳۳۷۱۰

اتومبیل فروشی

آقای کشاورز عزیز

ماتراکتور کهنه شمارا با تراکتور نو معاوضه میکنیم واگر تراکتور ندارید بدون پول بشما تراکتور میفروشیم.

گاو آهن ـ دیسك ـ بذر پاش کولتیواتور ـنهرکن بدون پیش‌قسط «باقساط پنجساله» نمایشگاه بـزرك اتومبیل و تراکتور

جاده تهران‌نو ـ ایستگاه فرودگاه

آ_۳۴۰۰۴

مناقصه خرید موتوسیکلت

سازمان گاردگمرك‌پانزده دستگاه موتوسیکلت ازنوع B·S·A را برابر مشخصات موجوده در قسمت موتوری این سازمان از طریق‌مناقصه سیف خرمشهر خریداری مینماید.

۱ـداوطلبین شرکت در مناقصه میتوانند با دریافت برك مشخصات موتو سیکلت های بالا پیشنهادات خودرا درپاکت لاك‌ومهر شده باذکر جمله مربوط‌به مناقصه موتوسیکلت تاآخر وقت اداری روز دوشنبه ۱۵ دیماه ۱۳۳۷ به دفتر ستادگـارد گمرك واقع در خیابـان شاه رضا روبروی بیمارستان زنان تسلیم و رسید دریافت دارند.

۲ـشرکت کنندگان در مناقصه بایستی صدی پنج قیمت پیشنهادی رابعنوان سپرده مناقصه به‌حساب ۱۴۱۰گارد گمرك به‌بانك ملی‌ایران شعبه فردوسی پرداخت ورسید آن راضمیمه پیشنهاد خود نمایند.

۳ـهر گونه عوارض ومالیات‌متعلقه بعهده فروشنده‌است .

۴ـبه‌پیشنهادات فاقدسپرده‌ومشروط وبدون ذکر مشخصات کامل‌ترتیب اثرداده نخواهدشد.

۵ـ پیشنهادات واصله در روز سه‌شنبه ۱۶ دیماه ۱۳۳۷ در دفتر ستاد گارد گمرك بازوقرائت خواهد شد وحضورپیشنهاد دهندگان در جلسه مناقصه آزاد است .

۶ـسازمان گارد گمرك در ردیا قبول یك‌یاکلیه پیشنهادات واصله مختار است.

ازطرف فرمانده گاردگمرك موید

آ_۴۰۴۲ ۳

مژده باهالی محترم کرمانشاه وسنندج

بنابدعوت اهالی محترم خواننده محبوب فیلمهای فارسی‌بانومهوش برای اجرای کنسرت بهشهرستانهای فوق حرکت‌نمودند.

آ_۲۳۰۴۱

نهال سیبهای سرخ وطلائی لبنانی

وبهترین انواع میوه‌های پیوندی دیگر باضمانت‌پنجساله تلفن۴۳۶۱۵

۸ـ۱ آ_۲۲۸۱۷

آگهی مناقصه اسفالتکاری خیابانهای شهر میاندوآب

سازمان برنامه بمنظور اجرای عملیات عمرانی شهرستانها اسفالتکاری خیابانهای شهر میاندوآب را باشرایط زیر بمناقصه میگذارد .

۱ـ داوطلبان شرکت درمناقصه میبایستی برای دریافت اسنادمناقصه بدفتر مؤسسه مهندسین مشاور ژیکوف واقع درخیابان پهلوی نزدیك چهارراه تخت‌جمشید مراجعه ودرمقابل پرداخت مبلغ ۲٫۰۰۰ریال دفتر مشخصات وبرك شرایط مناقصه را دریافت نموده پس‌از مطالعه واطلاع کامل از مشخصات مورد معامله ومیزان تحویل آن وسایر شرایط فنی ومالی مناقصه پیشنهاد خودرا به‌ترتیب زیرتهیه و تسلیم نمایند .

۲ـ پیشنهاددهندگان میبایستی برای دریافت دفترچه مشخصات و ضمائم آن تعداد مورد لزوم را کتبا در روی کاغذ مارك‌دار تقاضا نمایند مشخصات ۱۰روز بعداز آگهی موجود خواهدبود.

۳ـ پیشنهاددهندگان میبایستی ۴۷۰٫۰۰۰ریال بعنوان سپرده بحساب شماره ۵۰۲ دربانك اعتبارات صنعتی بودیعه‌گذاشته ویا ضمانت‌نامه بانکی که نمونه آن بضمیمه دفترچه مشخصات توسط مهندسین مشاور دراختیار شرکت‌کنندگان گذارده خواهد شد به‌نفع حسابداری امور اجتماعی سازمان برنامه بمیزان همان مبلغ‌که مدت اعتبار آن‌کمتر از سه‌ماه نباشد ضمیمه پیشنهاد خود نمایند تاهرگاه برنده مناقصه ازپیشنهاد خود عدول نماید سپرده بنفع‌سازمان برنامه ضبط شود ضمانت‌نامه نباید اولا مشروط باشد ثانیا باید ازبانك مورد قبول سازمان برنامه باشد ثالثا قابل تمدید برای سه‌ماه دوم بصرف اظهارمناقصه‌گذارنده باشد سپرده پیشنهاددهنده درجه دوم قبل‌از انعقاد قرارداد بابرنده مناقصه مسترد نخواهدشد .

۴ـ پیشنهادبایستی بنوعی که دربرك شرایط مناقصه قیدگردیده تنظیم ودر۲ پاکت شماره (۱) وشماره (۲) بدین شرح پاکت شماره (۱) محتوی تضمین‌نامه که ازطرف یکی‌از بانکهای مجازتهیه شده‌باشد و پاکت شماره (۲)محتوی واحدبهاء اسناد مناقصه وکل‌پیشنهادکه بمهر وامضای پیشنهاددهنده رسیده باشد همچنین مبلغ کل‌پیشنهاد هردو درپاکت لاك ومهر شده تاساعت ۱۰ صبح روزشنبه ۲۵ بهمن ماه ۳۷ درمقابل اخذ رسید بدفترمؤسسه مهندسین مشاور تسلیم. گردد .

۵ـ پنجاه درصد مبلغ قرارداد باضافه ۱٫۴۰۰٫۰۰۰ ریال ازسهمیه شهرداری ازهم‌اکنون تامین است که درمقابل سیتواسیونهای اولیه پرداخت میگردد وبعدا برای هرسیتواسیون ۵۰٪سهم سازمان نقدا پرداخت میشود و سهمیه شهرداری‌ماهیانه بقرار هرقسط ۱۴۰٫۰۰۰ریال معادل اقساط ماهیانه شهرداری پرداخت خواهدگردید بنابراین صورت وضعیت‌های پیمانکار تاموقعیکه وجوه موجود تکافو نماید بترتیب فوق پرداخت وپس‌از آن بحساب بستانکار پیمانکار منظور وهمه‌ماهه معادل ۱۴۰٫۰۰۰ریال پرداختی شهرداری به‌پیمانکار پرداخت خواهد گردید .

۶ـ معامله باقساط وبطریق فوق انجام میشود ولی شرکت‌کنندگان باید پیشنهاد خودرا بدون توجه بقسطی بودن قسمتی‌از پیمان به‌نقد تنظیم وضمنا درصدسودی راکه ازبابت قسطی بودن‌قسمتی ازپیمان منظور میدارند جداگانه تعیین نمایند .

۷ـ به‌پیشنهادهائی‌که فاقد سپرده ویا مشروط ومبهم بوده‌باشد ویا اینکه مطابق بامشخصات و شرایط مناقصه تنظیم نگردیده‌باشد ویا باتضمین‌نامه طبق فرم سازمان همراه نباشد ترتیب‌اثر داده نمیشود و قیمتها میبایستی صریح وقطعی تعیین شود . پیشنهادهای رسیده درساعت ۱۰ همان روز درقسمت شهرسازی واقع درخیابان دانشکده تحت نظرکمیسیون مربوطه باز وقرائت خواهد شد . حضور پیشنهاددهندگان ویا نماینده آنها درجلسه آزاد بوده وکمیسیون مزبور در رد ویا قبول هریك از پیشنهادات ویاکلیه آنها مختار خواهدبود بدیهی‌است بهرنوع پیشنهاد ویاتغییر و تخفیفی که بعداز ساعت مذکور دربند۴ برسد ترتیب‌اثر داده نخواهدشد .

سازمان برنامه آ_۳۳۹۱۶ ۱ ـ ۲

راهنمای پزشکی

دکتر های متخصص در امراض‌داخلی

دکتر عبداله یغمائی ـمتخصص در بیماریهای داخلی کودکان پذیرائی ۴تا ۸ بعد از ظهر نشانی تجریش خیابان شهرداری تلفن مطب۸۴۶۳۱ منزل ۸۴۳۱۰

دکتر مسعود امینی

معالج بیماریهای داخلی‌ـ زنان و کودکان با بیست و دو سال سابقه طبابت ـمعالجه قطعی بیماریهای: روماتیسم‌ـ سیاتیك‌ـ چاقی مفرط درد اعصاب‌ـ فلج وسستی اعصاب بوسیله الکترو فیزیوتراپی باوسائل مدرن آلمانی اشعه ماوراء بنفش و مادون قرمز و ماساژهای طبی‌ـ شاهرضا‌ـ جنب سفارت هندوستان تلفن ۴۴۷۱۴

دکترهای متخصص درامراض زنان

دکتر کیقباد کاوسی

متخصص بیماریهای زنان زایمان مخترع تکنیك پلاستیکی برای درمان نازائی ازامریکا نشانی شاهرضامقابل ایرانشهر پذیرائی عصرها

دکترهای متخصص درامراض سرطان

دکتر رحمتیان

استادکرسی سرطان دانشکده‌پزشکی نشانی آزمایشگاه دکتر رحمتیان‌خیابان پهلوی روبروی کافه شهرداری کوچه پشن تلفن ۶۵۹۹۶

دکتر سهیل مجد

رئیس درمانگاه جراحی دانشکده پزشکی جراح انستیتو سرطان اوقات پذیرائی بعدازظهرهاخیابان جمشیدآباد شمالی تلفن ۴۴۶۸۰

دکتر حسن پزشکزاد معتادین شیره مرفین والکل رابانقویت بنیه‌وعوارض مزاجی معالجه میکندخیابان ری کوچه آبشار مقابل داروخانه ابن‌سینا تلفن ۵۱۵۴۱ .

دکترهای متخصص درجهاز هاضمه

دکتر رفیعی

متخصص بیماریهای جهاز هاضمه از دانشگاه پاریس

معده ـکبد رودهـ پذیرائی ۳تا۸ بعد از ظهر خیابان جامی اول کوچه پاریس .

دکتر محمد دادخواه

علاج چاقی و لاغری ـ ضعف قوا با برق ترك تریاك ومرفین درپنج روز اول لاله‌زار ازطرف میدان سپه تلفن ۴۸۱۷۰

پزشك مارتین ماتولیان

مزمن وتازه امراض جلدی‌مخصوصا اگزما مزمن ـمرض غش وضعف باه کاملا در مدت قلیلی معالجه مینماید

آدرس ـچهار راه کنت خیابان منوچهری کاشی ۱۷۹

پلی کلینیك

دکتر مجاهدی دکتر صدیقی

رزیدنت سابق بیمـارستان هـای امریکا ـ بیماریهای داخلی‌ـ اطفال‌ـ مقاربتی ـ ترك الکـل‌ـ تریاك و سایر مواد مخدره مجهزبدستگاه . های رادیوسکپی ـ آئروسول‌ترابی (بخور پنی‌سیلین وغیره) دیاترمی پذیرائی همه روزه بعداز ظهرها و ایام تعطیل از ۳ ـ۹ بعدازظهر.

آدرس خیابان شاه روبروی‌مسجد سجاد.

دکتر های متخصص در گوش وحلق‌و بینی

دکتر آزاد

متخصص گوش وگلو وبینی خیابان منوچهری کوچه‌ارباب جمشید‌پذیرائی از ۴تا‌۸ بعد از ظهر تلفن۳۹۵۸۸ و۳۹۵۸۴ صبحها باتعیین وقت‌قبلی.

پزشکان متخصص درجراحی‌پلاستیك

دکتر نوابی

متخصص جراحی پلاستیك وزیبائی ازپاریس پذیرائی ۵تا۷ بعداز ظهرچهارراه پهلوی شاهرضا تلفن ۴۶۱۸۲ ـ ۴۴۸۰۸

دکتر بحری

دانشیار دانشکده پزشکی

متخصص جراحی زیبائی وپلاستیك خیابان سعدی روبروی پمپ بنزین تلفن ۳۰۲۴۸۹

دکتر عزت‌اله حضرتی

جراح پلاستیك ازامریکا نشانـی خیابان نادری مقابل نوبهار کـوچـه مسعودسعد تلفن ۴۶۸۷۰ پذیـرائی ۴ونیم تا ۷ بعدازظهر

دکترهای متخصص در امراض دهان و دندان

دکتر ناصر دیبائی

لاله‌زار نو چهارراه مهنا

پذیرائی: پیش‌ازظهر۹ـ۱۲بعدازظهر۶ـ۸

دکتر آرام صفریان

خیابان یوسف آبادروبروی ت.ث.ث کوچه سیمی تلفن ۴۴۵۰

دکتر های متخصص درامراض پوست

دکتر محققی دانشیار دانشکده پزشکی پذیرائی از۴تا۸ بعدازظهر. نشانی دروازه دولت روبروی پمپ بنزین تلفن ۳۳۰۰۹

دکترهای متخصص‌درمجاری ادرار وتناسلی

دکتر شاپور صدری

خیابان سعدی بالای بیمارستان امیر اعلم روبروی هدایت تلفن ۳۲۳۹۲ پذیرائی ۴ـ۸ بعدازظهر

دکتر دانشگر

امراض مقاربتی جلدی تناسلی و سستی امراض‌زنانه ونازائی خیابان سپه مقابل بستخانه .

دکتر ا ـ پولوسا

متخصص بیماریهای مقاربتی مجاری ادرار و تناسلی پذیرائی صبح وعصر خیابان فردوسی شمالی مقابل‌خیابان کوشك کوچه صادق تلفن ۴۶۵۸۹

دکتر صادقی

درمان سوزاك تازه وکهنه وسستی وناتوانی جنسی‌مردان پذیرائی‌عصرها خیابان ری اول صدرالاشراف

دکتر معانی

امراض مقاربتی ـ مجاری ادرارامراض زنانه وسستی خیابان فردوسی مقابل بانك‌ملی‌ایران

دفترخانه های درجه یک تهران

دفترخانه ۱۲۴جلال‌ذرین خیابان سعدی روبروی ایران تور تلفن۳۲۱۶۵

دفترخانه اسناد رسمی ۱۳۹ رضا عاصم گرگان چهارراه معینیه تلفن ۳۵۸۳۴

دفترازدواج ۲۲ وطلاق ۲۴ شمال شهناز خیابان امین‌الدوله ایستگاه گلچین تلفن ۳۰۲۳۶۹جعفری ابهری

آموزشگاهها

آموزشگاه عالی خیاطی (النت . فرهنك)عالیترین مرکز تعلیم خیاطی گلسازی ماشین نویسی‌با امتیاز رسمی وزارت فرهنك

حسن‌آباد مقابل آتش‌نشانی

آموزشگاه ربانی

آموزشگاه ماشین نویسی‌ربانی شاه آبادازهر حیث مورد اطمینان است تلفن ۳۷۱۳۵

ماشین نویسی کشور

خیام مقابل پارك شهر با اسد . ده انگلستو .

رانندگی

میدانیداسلوب صحیح رانندگی میکانیکی را در کجا میآموزند فقط در هنرستان فنی پروستو گیر شاهپور تلفن ۲۳۹۰۶

آرایش وزیبائی

سالن‌ارایش وزیبائی الباتلفن۷۸۵ تحت‌نظر مادام هوانسیان و متخصص ایتالیائی شاهرضا جنب لوان تـ

آژانسهای معاملاتی

مارکامی مجد

شاه آباد اول ظهیرالاسلام تلفن ۳۲۵۲۳ بورس معاملات املاك‌واراضی

احتیاجات زندگی

تعمیرات در منازل

تعمیرات‌رادیو‌ـرادیو گرام‌ـضبط‌صوت و یخچال تحت‌نظر مهندس تحصیل کرده اروپا درمنزل تلفن ۳۰۳۱۲۴

خیاطی

مدیر دوزندگی سلوك پس‌از یکسال تحصیل درالمان و گرفتن دیپلم عالی خیاطی منهر ن مراجعت نموده است لاله‌زار سپران تلفن ۳۶ ۳۳

مژده مژده

بانوان باسلیقه

برای خرید شیك ترین و مدرن ترین کیف های خود به کیف سازی هما مقابل مجلس تحت نظر بهترین طراحان و متخصصین کار آزموده که با عالی ترین مدل تهیه میشودمراجعه فرمائید .سفارشات کلی و جزئی پذیرفته میشود .

۱۵ـ۱ ت_۲۰۷۵۹

صاحب امتیاز و مدیر مسئول: عباس مسعودی

چاپ، اول خیابان خیام چاپخانه اطلاعات

بی‌پولی، درد مشترك شهرداران

این‌شهرداررئیس انجمن شهر بااینکه درتمام موارد باهم توافق‌کامل دارند اختلاف هم دارند

آقای مدنی رئیس انجمن شهر کرمانشاه

آقای دولتشاهی شهردارکرمانشاه

آقای رئیسی شهردار رضائیه

قبلا باطلاع خوانندگان عزیز رسانده‌ایم که‌در جلسه کنفرانس شهرداران موضوع پرسشنامه‌های اطلاعات مطرح‌شد.

جوابهائی که‌آقایان شهرداران باین‌پرسشنامه هاداده‌اند ازنظرمطرح‌شدن‌اشکالات کارشهرداران نکات جالبی‌دارد که‌انتشار آنها مفید ومؤثراست.

لیاقت‌شهردار

آقای احمدرئیسی شهردارضائیه مرکزاستان چهارم که‌قبلا افسر ارتش ورئیس‌دارائی لشگر چهار بوده وچهارده‌ماه‌است که بسمت شهرداری رضائیه انتخاب شده‌است درپاسخ این‌سئوال (که‌از ابتدای شهرداری‌شدن تاکنون چه‌خدماتی انجام داده‌اید؟) مینویسدازابتدای کارتمام کوشش من‌صرف‌پیشرفت امرلوله‌کشی وساختمان تصفیه‌خانه آب رضائیه شده‌است وبعد دست باسفالت خیابانها زده‌ام که‌امیدوارم آخرسال ۱۳۳۸ حتی یك کوچه اسفالت نشده دررضائیه یافت‌نشود. کوره‌هارا که نزدیك شهر ومزاحم مردم بود،بخارج شهر منتقل کردم. خیابانها بازوبیکدیگر متصل‌شدند. درراه توسعه برق وخرید دستگاه آتش‌نشانی کوشش کردم ومیزان عوارض شهرداری راچنان بالا برده‌ام که درآمد شهرداری یك ثلث اضافه شده‌است.

شهرما اگرلوله‌کشی آبش تمام شود نقص‌عمده‌ای نخواهد داشت. شهردار رضائیه مینویسدبزرگترین مشکل کارمن کمی بودجه است وراه عملی‌برای‌جلب همکاری‌نزدیك مردم باشهرداری بسته به لیاقت شهردار است. که‌توجه‌اهالی‌را بکارهای عمرانی واصلاحات جلب کندتاآنهابیاری شهرداری تشویق شوند.

ازروی دست‌هم!

مسئله جالب‌توجهی که‌در پاسخ پرسشنامه‌های ماوجود دارد این است‌که عده‌ای ازروسای انجمن شهرها نیز که‌در کنفرانس‌شرکت داشته‌اند به‌پرسشنامه‌ما پاسخ داده‌اند ازجمله آقایان محمدحسین مدنی رئیس انجمن شهر کرمانشاه ومحمد دولتشاهی شهردارکرمانشاه هردوبسئوالات ماپاسخ داده‌اند. وازجملات پاسخهائی که‌داده‌اند چنین استنباط میشود که‌نه‌تنها با یکدیگر توافق کامل دارند بلکه پاسخ بسئوالات مارانیز ازروی دست‌هم نوشته‌اند.

آقای مدنی که‌بزراعت اشتغال دارد ،سه‌سال است که‌پشت‌سرهم بریاست انجمن شهر انتخاب می‌شود ودرضمن نایب‌رئیس‌انجمن هم خودایشانند !ساما آقای محمد دولتشاهی که‌قبلاز انتخاب‌شدن بشهرداری کرمانشاه سرهنگ بازنشسته شهربانی بوده یکسال است‌که شهردار شهرند.

درمورد اقداماتیکه درزمان تصدی خود کرده‌اندهردو نوشته‌اندخرید محل کنسولگری انگلیس برای شهرداری- اسفالت کوچه‌ها «منتها شهردار۸۲کوچه رامیخواهد اسفالت کند ورئیس انجمن شهر ۱۶۸ کوچه وخیابان را» خرید سه‌دستگاه ماشین‌کمپرسی برای حمل زباله- تصویب احداث دوخیابان سرتاسری دربخش ۳و ٤شهر- احداث‌واسفالت خیابان امیرآباد- ساختمان پل- خرید جیپ‌آتش‌نشانی بادویست متر لوله- انعقادقرارداد ساختن‌مجرای فاضل‌آب آبشوران ونصب چند مجسمه ازاعلیحضرت همایونی و رضاشاه کبیر ویادگار ۲۸مردادو تزئین چندمیدان ،دراین اقدامات اگرمختصر اختلافی هست برای اینستکه رئیس انجمن شهرازسه سال پیش‌تاکنون بریاست انجمن انتخاب میشود ولی‌شهرداریکسال پیش انتخاب شده است ولی در پاسخ‌اینکه: شهرشما چه معایبی دارد وراه‌اصلاح‌آن چیست؟شهردار ورئیس انجمن هردو عینا نوشته‌اند که:

«احتیاج بمهندس شهرسازی‌دارد»

درپاسخ این‌سئوال که‌مشکلات کارشما چیست ؟نیزهردو نوشته‌اند بااجرای کامل قانون وتصویب انجمن واستاندار وتائید مقام‌وزارت کشور مشکلات حل میشود. وهر دونفر برای جلب همکاری بیشتر مردم باشهرداری نظرداده اند که:

«خدمت بمردم ازراه قانون بدون تبعیض، خودبخود مردم‌را وادار بهمکاری خواهد کرد»

ـاین نوع‌همکاری وهمفکری دوهمکار واقعا جالباست ولی با اینکه دراکثرموارد حتی جملات رئیس انجمن شهر وشهردار یکی بود .درمورد این‌سئوال کـــه: **جمعیت شهرشما چقدراست؟** رئیس انجمن شهر مینویسد: **جمعیت کرمانشاه صدوهشتادهزار** نفر وشهردار عقیده دارد که صدوشصت‌هزار نفراست!

این موضوع ونکات دیگر برای یك‌نتیجه‌گیری اجتماعی کـه‌ماازطرح‌این پرسشهادرنظر داریم‌بسیار جالب است ودراولین نگاه باین مسئله برخورد میکنیم که حتی‌از جمعیت شهربزرگی مثل کرمانشاه آمار قریب بیقینی دردست‌نیست. نظرات بقیه آقایان هرروزدرهمین ستون منتشر خواهد شد ونتیجه‌گیری ونظرخودرا پس‌از درج‌تمام پاسخها بصورت آمار باطلاع‌خواهیم رساند.

پایان یك دوران بدبختی...

دیروز متجاوز ازیکصدنفر اززاغه نشینان سابق به شهرستانها اعزام شدند

ـ همقطاران من ،شمابایه توجه داشته باشید این اشخاص کـه همراه شما بشهرستانها اعزام می ـ شوند برادران وخواهران شماهستند. باید باکمال مهربانی وملاطفت با ایشان رفتار کنید بطوریکه هیچ نوع شکایتی دراین باب از شما نرسد مطمئن باشید کوچکترین شکایتی ازطرف این اشخاص در باره شما جدا تعقیب وشخص خاطی بشدیدترین وجهی مجازات خواهد شد. آنوقت اضافه کرد.

ـفهمیدید؟

ـبله قربان .

ـفهمیدید؟

ـبله قربان

فهمیدید؟

ـبله قربان.

این سخنان را تیمسار باتمانقلیچ وزیرکشور بالحنی قاطع ومحکم در صبحگاه دیروز در محل انبار غله خطاب به ژاندارمهائیکه همراه زاغه نشینان سابق بشهرستانها میرفتند گفت وپس از آن ده کامیون ارتشی بحرکت درآمد وعده‌ای ازهموطنان زاغه‌نشین سابق مارا بزادگاه ودیار خویش برد. وباین ترتیب کار زاغه‌ها وزاغه نشینان برای همیشه فیصله یافت.

از ساعت هفت

برای ترتیب مقدمات حرکت زاغه نشینان بشهرستانها ازساعت ۷صبح دیروز(روزجمعه)هیئتی‌مرکب‌ازآقایان روحانی مدیر کل بازرسی وزارت کشور علی‌بها نماینده اداره‌کل‌آمار عمومی ـدیدمور نماینده بنیاد پهلوی لواسانی- روادین ـدادگر ـباوند بازرسان وزارت‌کشور وآمارعمومی درانبار غله بفعالیت مشغول بودند نظارت وسرپرستی این هیئت را شخص دکتر پیراسته معاون وزارت کشور بعهده گرفته بود.

اشتباه میکنید !

وقتی دکتر پیراسته بانبار غله قدم گذاشت چندنفر اززاغه‌نشینان سابق دورش راگرفته وبوی گفتند ما نمیخواهیم از اینجا برویم اینجا جایمان راحت است. شما مارا می خواهید بفرستید که‌در«اردوگاه کار» کارکنیم دکتر پیراسته در جواب اظهار داشت

ـبرادران من یادتان است آنشبی که میخواستیم شمارا اینجابیاوریم چقدر بماناروا گفتید یادتان‌هست می گفتید شمامارا میخواهید به امین آباد ببرید مانمی‌آئیم. ودیدید که اشتباه میکردید وبدینجا آوردیم . حالا هم اشتباه میکنید والله بخدا ما شمارابشهرستانهای خودتان می ـ فرستیم وبهرکدامتان مبلغ قابل توجهی سرمایه میدهیم وبفرماندار هم تلگراف میکنیم که‌برای شماکار مناسبی درنظر بگیرد.

ترابخدا اینکار بدی است که می کنیم؟

زاغه نشینان سابق که حرف‌آقای دکتر پیراسته درآنهاتاثیر کرده‌بود وقانع شده‌بودند هورائی کشیدند و دستی زدند ومتفرق شدند.

آغاز کار

دراین وقت میزی بوسط محوطه انبار آورده شد ودکتر پیراسته و اعضای هیئت در پشت آن قرار گرفتند وکارتوزیع چك‌وخرج سفر بین زاغه‌نشینان سابق شروع شد یکی از اعضاء نام افراد راباصدای بلند میخواند و او مقابل میز می‌آمد وپس از تطبیق مشخصات پرسشنامه هزینه راه وچك‌بوی‌تحویل میگردید مبلغی که بهریك از افراد داده می شد بستگی داشت باوضع خانوادگی آنها افرادی که زن داشتند ۶۰۰ تومان وافرادی که مجردبودند ٤۰۰ تومان دریافت میکردند.

اعتبار این پول از طرف وزارت کشور و بنیاد پهلوی و سازمان شاهنشاهی تامین گردیده‌است.

عروس خانم بفرمائید

اولین‌نفری که نامش‌ازطرف‌هیئت برای گرفتن چك خود خوانده شد یکی ازهروس‌خانم‌هائی‌بودکه‌بیش از چندروز ازعروسی‌وی نمیگذشت

وقتی وی درمقابل میز قرارگرفت معاون وزارت کشور باگشاده‌روئی بوی گفت:

ـبفرمائید عروس خانم این هم چشم روشنی دولت بشماانشاالله که بپای هم‌پیر شوید.

عروس خانم که زنی سبزه بود لبخندی زد وگفت:

ـمرسی ،دست شما درد نکند.

چندنفر وبکجارفتند ؟

تعداد افرادی که دیروز اعـزام شدند متجاوز از صدنفر بودند که به شهرستانهای قم ـگلپایگان ـ ساوه‌ـاصفهان‌ـالیگودرز- دماوند ، خرم آباد ـبروجرد ـهمدان ـنهاوند ـ ملایر- کرمانشاه ـکردستان ـ سراب ـشهسوار ـاردبیل ـرشت و آبادان رفتند.

از چهارگوشه اجتماع

پاسخ های رسیده بمسابقه اجتماعی

اگرشهردار تهران‌بودید چه میکردید؟

پاسخ بانو خدیجه حصاری

تازمان صور اسرافیل

اگرچه زنان ایرانی تازمان صور اسرافیل نمی‌توانند بمقام‌شهرداری برسند واگر یك روزی بنده بخواست خداوند شهردار می‌شدم قبل از هرکار وهرچیز ببنگاههای خیریه ،تیمارستان،امین‌آباد ،پرورشگاه میرفتم وازیکی یکی کارمندان زحمت کش از وضع زندگیشان ،از مدت خدمتشان .میزان حقوقشان سئوال میکردم و بوضع رقت‌بار آنهارسیدگی می‌کردم وبعد بوضع ناراحت کننده اتوبوسهای تهران که واحد نیست سروسامان میدادم . . ..همین

پاسخ آقای عبداله شاه وردی

ماشین خاکروبه‌کشی

اگر من شهردار میشدم اقداماتم باینقرار بود :

۱ـ تهیه ماشینهای خاکروبه کشی وتامین نظافت شهر-۲ـتشکیل‌یك سازمان تعمیراتی که پلها وخیابانها را مرتبا تعمیر کند،۳ـ تهیه‌چندین فروشگاه ثابت خواربار در نقاط مختلف شهر ٤ـ رسیدگی بوضع اتوبوسرانی.

پاسخ آقای حسن باوفا

اسم ورسم قدیمی

اگر من شهردار میشدم بازارچه قوام‌الدوله‌را که قلب شهر است اسفالت میکردم چون وقتی خیابان سعدی درشکه‌خانه بود اینجا اسمهو رسمی داشت.

پاسخ آقای سید علی‌اکبر میر شفیعیان خورانی

ناودان بلند!

اگر من شهردار میشدم دستور میدادم همه خانه های شهر فوراناودان های خودرا لوله‌ای وبلند بگذارند تا از ترشح آب وگل بمردم ودیوار ها جلوگیری شود بعلاوه اینگونه اصلاحات برای شهرداری خرجی هم ندارد.

جلسه انجمن هنری بهداشت روانی دربیمارستان‌روزبه

سخنرانی یك دیوانه درباره موسیقی

انجمن هنری‌بهداشت روانی‌مرکب از دانشجویان دانشکده پزشکی‌هر هفته برای بیماران روحی برنامهٔ موسیقی اجرا میکنند وضمن آن آزمایش معالجه بیماریهای روانی را زیر نظر آقای دکتر میرسپاسی استاد دانشکده پزشکی انجام می دهند. جلسه هفتگی این انجمن چهارشنبه شب هفتهٔ گذشته در سالن بیمارستان روزبه تشکیل شد دراین برنامه که متجاوز از دوساعت طول کشید آقایان کمانگر ، امیر مکری، اسکندری ،نصیری ، باقری برجیس ،اقراری و دوشیزه «ن» دانشجویان دانشکده پزشکی وبانو منصوره «خواننده» وآقایان نصری‌و جعفری ازخارج داوطلبانه شرکت داشتند.

باهمکاری صمیمانه‌ای‌که هنرمندان نیکوکار باانجمن هنری بهداشت روانی میکنند در آزمایش معالجه بوسیلهٔ موسیقی وبهبود روحیهٔ بیماران روانی پیشرفتهای زیادی حاصل شده‌است.

یکی از بیماران روانی «آقای ف‌ـم ۲۸ساله فارغ التحصیل هنرسرای کشاورزی وآموزگار» که مدت یك سال است دربیمارستان روزبه‌بسر میبرد سخنرانی جالبی در مورد اثر موسیقی درفکر وروح انسان‌ایراد کرد بعضی ازعبارات آن در اینجا نقل میشود

* * *

موسیقی غذای روحست ـموسیقی زبان روحی پر از اسرار مکنونه عالم ماوراء فکر و بیان انسانیست نغمات خوش موسیقی در این‌شب روح جدیدی در کالبد خسته ما دمید وفکر مارا ازاین‌جهان محدود مادی بعالمی روحانی ومعنوی سوق دادـچه خوش باشد نغمات خوش شعر وموسیقی را بخاطر خستگان آن‌بنوازند نه‌ازبرای تسکین امیال شهوانی. وداروی‌شفابخش‌آهنگهای جان فـزا را بجهت مشتاقـان آن بکار برند تاجانشان از عشق ومحبت لبریز شود وقلوبشان از دوستی و مودت آکنده گردد روح خسته ، طلب شفای معنوی میکند. همانگونه که‌جسم گرسنه خواهان طعام لذیذ است.

ارکستری که اعضاء آن نابینا است

هیئت ارکستر آموزشگاه رودکی‌که تمام افراد آن نابینا است درجشنها شرکت می‌کند این هیئت که چندی پیش درمراسم ۲۱آذر درکانون کار وآموزش سازمان شاهنشاهی شرکت‌کرده بودند با مهارت خاصی چندقطعه موسیقی‌ایرانی و فرنگی نواختند که مورد توجه واقع شد .

برنامه امروز

درانجمن ایران وامریکا
ساعت ٦ بعداز ظهر فیلم
(ورود آزاد)

درباشگاه فرهنگیان
ساعت ٦ سخنرانی وفیلم

درانجمن پن‌کلاب ، ایران
ساعت ٥ جلسه همگانی انجمن

برنامه آینده

درکاخ گلستان
فردا ساعت ٥ بازدید اعضای انجمن ایران وامریکا

****

برنامه بازار روز

فردا
خیابان برمك شرق ثبت اسناد
کوچه نوبهار خیابان نادری
خیابان باغ سپهسالار
پشت بانك بازرگانی(خیابان‌سعدی
خیابان بوذرجمهری کوچه‌چاله‌حصار
کوچه بهار خیابان لاله‌زار
(مخصوص دستفروشها)

آگهی اعزام سه نفر دیپلمه به‌آمریکا

بانك ملی ایران در نظر دارد سه نفر دانشجو برای تحصیل در رشته اقتصاد از طریق مسابقه بآمریکا اعزام دارد شرایط شرکت‌درمسابقه‌بشرح زیراست :

۱ـ تابعیت ایران .
۲ـ حد اقل سن ۱۸ وحد اکثر ۲۰ سال
۳ـ تندرستی کامل طبق گواهی بهداری بانك ملی ایران
٤ـدارا بودن گواهینامه ششم ریاضی
٥ـ حد اقل معدل کل امتحان نهائی ششم ریاضی ۱٥.
٦ـ حد اقل نمرات دروس ریاضی در امتحان ششم ریاضی ۱٤.
۷ـ دانستن زبان انگلیسی بطور کامل
۸ـ معرفی نامه از دو نفر معاریف که‌نسبت نسبی وسببی با داوطلب‌نداشته باشند مبنی بر حسن اخلاق ورفتار وصحت عمل داوطلب.

مواد مسابقه

۱ـ زبان فارسی (دیکته وانشاء)
۲ـ زبان‌انگلیسی (کتبی وشفاهی)
۳ـ ریاضیات (حساب ـجبر وهندسه ومثلثات در حدود ششم ریاضی).

حق تقدم باکسانی است که علاوه برزبان انگلیسی زبان فرانسه یاآلمانی نیز بدانند .همچنین کارمندان‌بانك ملی ایران درتمام مواردبالابا تساوی شرایط بر دیگران مقدم خواهندبود.

داوطلبانیکه از عهده مسابقه برآمده وپذیرفته شوند باید بوسیله سند رسمی تعهد نمایند که پس از دریافت لیسانس (B.A) بمحض اخطار بانك ملی ایران بایران مراجعت نموده لااقل دو برابر مدت تحصیل در آمریکا در بانك ملی ایران یا شعبات آن طبق مقررات خدمت نمایند. در صورت تخلف از هریك از موا د قرار داد بین داوطلب وبانك‌هرمبلغی که بانك بطور مقطوع تعیین نماید باید بپردازد.برای‌تأمین این منظور باید ضامن معتبری هم معرفی نمایند .

داوطلبان برای اطلاع از مفاد ضمانت نامه وقرارداد وسایر شرایط ونیز برای ثبت نام میتوانند تاپایان وقت اداری روز سی‌ام دیماه سال جاری‌به اداره آموزش این بانك مراجعه نمایند .

برای ثبت نام ارائه عین گواهینامه ششم ریاضی ـمعدل نمرات‌ریاضی‌ـ رونوشت مصدق شناسنامه ودو قطعه عکس ضروری است .

۱ـ۳ آـ۳۳۷۲٦ **بانك ملی ایران**

اینجانب حاجی آقائی زاده مقیم مهمانخانه جهان نما مشهد براثر استیصال منزل مسکونی‌خودرا بمبلغ یك میلیون ریال فروخته وچك تضمین شده ازخریدار در محضر گرفتم وچون‌بانك‌ها تعطیل شده‌بود اجبارا وجه را باخود میبردم‌متاسفانه وجه مزبوربراثر غفلت‌مفقودوچیزی نمانده بودسکته نمایم در این‌موقع سرهنگ محترم ارتش بنام سرهنگ حسین فخران مقیم مهمانخانه که حزن‌واندوه بی‌اندازه اینجانب را مشاهده فرمودند درحضور خواسته وبعداز اطلاع حقیقت امر یك میلیون ریال چك‌های‌تضمین شده‌راسترد‌وهر چنداصرارزیادبرای‌دادن‌مژدگانی نمودم بهیچوجه موافقت نفرمودند اینطور افسران شرافتمند که باعث افتخارارتش‌وملت‌ایران می‌باشند شایسته همه‌گونه تقدیر بوده ووظیفه خود دانستم که بمنوعان خودمعرفی نمایم واز درگاه ایزدی مسئلت میکنم برافتخارات ایشان بیفزاید وبدرجات بزرگتری نائل گرداند.

آـ۲۳۰٤۹ **حاجی آقائی زاده**

باطلاع مالکین اراضی خیابانهای طباطبائی- کریم‌آباد

وحوالی آن کیلومتر ۲ـ۳ جاده مخصوص کرج میرساند که‌از طرف مالکین ناحیه مزبور شرکتی برای تامین آب‌واقدامات عمرانی دراین‌ناحیه درشرف تاسیس است وحسابی بشماره ۱۲۳۱٦۱ دربانك ملی شعبه دانشگاه بمهین منظور مفتوح شده فقط مالکینی میتوانند از اقدامات عمرانی شرکت استفاده نمایند که‌از قرار هرمترمربع ۷ریال باین‌حساب واریز نمایند .مضافا یادآور میشود که‌استفاده از مزایای سهام ممتازه تاآخر آذرماه (فقط یك روز باقی مانده) مقدر است برای اطلاع بیشتر به تلفن شماره ٤۰۰۵۷ مراجعه فرمایند .

شرکت سهامی‌عمران وآبیاری شمالغرب درشرف تاسیس

آـ۲۲۸۲۷

ملخ دریائی یک‌ماه‌دیگر بایران حمله خواهد کرد

احتمال میرود امسال ملخ از جنوب وغرب وشرق بایران حمله کند ـ وزارت دارائی برای تهیه مقدمات مبارزه باملخ سم‌کرد ـ چند ایستگاه در غرب تاسیس میکند

وزارت کشاورزی شروع بخرید بوزارت‌کشاورزی وام داد ـ

امروز سخنگوی وزارت کشاورزی در زمینه هجوم ملخ دریائی به ایران اطلاعاتی باین شرح در اختیار خبرنگارما قرار داد .

وضع ملخ دریائی

درحال حاضر دستجات بسیار زیادی ملخ درنقاط شرقی افریقا (سودان . ارتیره . حبشه . کنیا . تانگانیکا . سومالی) بحالت پورمو بالدار وجود دارد .

مقدار زیادی از این دستجات‌در سومالی متمرکز شده و مقداری‌از آنها وارد جنوب عربستان سعودی شده‌انـد و منظما بسمت شمال عربستان سعودی پیشروی‌میکنند .

مناطق تخم ریزی شده

درتمام نقاطی‌که دربالا اسم‌برده شد تخم‌ریزی شده و احتمال‌قوی میرود که طغیان آن بسمت شمال عربستان سعودی وایران انجـام خواهد شد .

کی بایران میرسند؟

از روی خط سیرملخ و من‌تصور میرود که دراواخر بهمن‌ماه از طریق فارس و خوزستان بهایران حمله‌کنند و اگر دستجاتی ازطریق عمان به پاکستان بروند دراوایل بهار آینده نیز باستان مکران دستجاتی از طریق پاکستان حمله می‌نمایند البته این حمله فعلاقطعی نیست و بستگی بچگونگی‌بارندگی درجنوب دارد .

درضمن درکنفرانس سالانـه سازمان خواربارجهانی که یکماه پیش در رم تشکیل بود ازطرف نمایندگی ایران پیشنهاد شد که عمل مبارزه باملخ دریائی‌درعربستان سعودی تحت نظر کـارشناسان سازمان خواربار و کشاورزی‌انجام و برنامه‌هائی که تهیه میشود بـا مشورت کارشناسان دفع ملخ‌باشد بعلاوه قسمتی‌از اعتبارات دفع ملخ برای تقویت سازمان تحقیقاتی و مطالعاتی دفع ملخ لندن اختصاص داده شود . با این ترتیب علاوه براآنکه مبارزه درکانون اصلی‌ملخ بخوبی انجام‌میشود ازلحاظ مطالعات طرز زندگی وطرق جدید مبارزه و غیره نیز پیشرفتهای مؤثری حاصل وکشورهائی که مورد تهدید ملخ دریائی هستند با استفاده ازمطالعات مرکز تحقیقاتی لندن بهترمیتوانند موجبات پیشگیری و مبـارزه را فراهم سازند . این پیشنهادات‌مورد توجه شورای سازمان قرارگرفت.

سخنگوی وزارت کشاورزی‌بعد مقابله با هجوم ملخ تهیه دیده‌است که باین قرار است :

وزارت کشاورزی تجهیزاتی‌برای

۱ـ تهیه مواد ـ درسال‌گذشته تمام مقدمات مبارزه مصادف بـا هجوم ملخ بوده ولی درسال جاری از هم‌اکنون خرید موادکافی‌درتمام استانهائیکه مورد حمله خواهند بود شروع شده است .

۲ـخریدسم‌نیزبیشترازسال گذشته بوده وازدوماه‌پیش‌شروع‌شده‌بطوریکه درابتدای شروع حمله از این‌حیث نگرانی نخواهد بود .

علاوه براین بمنظور آماده‌ساختن کلیه ماموربن کشاورزی دراستان های جنوبی جهت دیده‌بانی ومبارزه باملخ دریائی درحال حاضردراستان های خوزستان . فارس . کرمان. مکران . کرمانشاه کلاس‌مخصوصی دایر و با اعزام کـارشناس از مرکـز و کـار شناسان محلی شروع حمله پستها درنقاط مورد حمله مستقر خواهدگردید .

بطورکلی امتیاز عملیات امسال بسال گذشته طبق شرحی کـه گذشت تکمیل تجهیزات آمادگی قبلی و آموزش ماموربن وتحصیل اعتبار بموقع میباشد . دراین مورد باید اضافه نماید که برحسب‌دستور آقای نخست‌وزیر وزارت دارائی‌از هم‌اکنون اعتباری از بابت بودجه سال ۳۸ بصورت قرض دراختیار وزارت کشاورزی گذاشته است‌که مقدمات مبارزه بموقع فراهم گردد.

یک‌مستاجر و یک‌مالک‌در برابرهم

مستاجرمیگوید: مواد مربوط بسرقفلی‌کلا بنفع مالک است ومالک عقیده دارد که مراجعه بکارشناس کاررا خراب‌تر میکند

آقای محمود دانش در مورد لایحه روابط مالک و مستاجر مینویسد : لایحه تقدیمی برای مستاجرین‌ومالکین عادلانه است ولی مواد مربوط بـه سرقفلی متاسفانه‌کلیتابنفع‌مالک‌است. مسئله خرابی و بهداشت مطلـب کشداری است که موجب تزلزل‌کسب و کار مستاجرین میشود تازه این‌دو مورد در قانون شهرداری ها پیش‌بینی شده و تکرار آن در این لایحه زائد می باشد .

مقررات مربوط به تخلیه خانه و واگذاری به اقرباء نیز مشکل دیگری است که‌هرآن خطر تخلیه را برای مستاجر بوجود می آورد زیرا همیشه می توان تعداد زیادی قوم و خویش فراهم کرد و مردم هم از زیر بته بیرون نیامده اند و گاه صدها نفرقوم و خویش دارند .

آقای مطهری در مورد همین لایحه می نویسد که در تهران بیش از چند هزار خانواده هستند که باید زندگی آنها از دریافت کرایه یك یا دودکان یا یك خانه بگذرد . اما متاسفانه مستاجر آنها را باداره تعدیل مال‌ـ الاجاره می کشاند و اجاره ملك رابا ساخت و پاخت و دیدن کارشناس‌به قیمت سال ۱۳۲۱ که قیمت ناچیزی است تعیین می کند . یکی از مالکین در چند سال قبل ملکی اجاره داده و مستاجر به کارشناس مراجعه‌وبرای چهار دکان دویست تومان کرایه در ماه تعیین نموده هنوز هم اجـاره را بهمان میزان بصندوق ثبت تحویل می دهد اما همان مالك ملك رابدیگری ماهی هزار تومان اجاره داده است . مالك ملك مزبور حاضر شده که‌اجاره چهار سال را بدهد و ملك را تخلیه کند اما مستاجر قبول نکرده و میگوید چند برابر قیمت ملك به عنوان حق صنفی یا سرقفلی باید باو داده‌شود مالك به خدا و پیغمبر قسم میخورد که چون سرقفلی مطابق دین‌مبین‌اسلام حرام است دینداری نگرفته است ولی بگوش مستاجر فرو نمی رود .

حال در لایحه‌کنونی‌هم پای‌کارشناس در کار است و ما از قانونگزاران می خواهیم که حقوق مارا طوری حفظ کنند تا بعد دچار مشکلات کنونی نشویم .

نظر بازرگانان در مورد واردات

درضمن مذاکراتی‌که‌درکمیسیون‌سهمیه صورت گرفته گفته شده است که بازرگانان میخواهند آزادی واردات همچنان برقرارباشد و در صورت امکان سایر تضیقاتی هم که هنوز برداشته نشده از بین برود .

در کمیسیون سهمیه همچنین متذکر شده‌اند که باید محدودیت فقـط بوسیله تعرفه گمرکی یاسودبازرگانی وباحق انحصار آنهم فقط بنفـع صنایع داخلی برقرار شود ونباید بطریق دیگری واحتمالا برای‌منظور های مالی جلوی واردات راگرفت معذلك‌بسیاری از صاحبان صنایـع معتقدند که دولت متدرجا بایدسود بازرگانی بعض کالاهارا که مشابـه آن در داخله تهیه می‌شود افزایش دهد زیرا صنایعی که از محل‌دریافت وامهای‌صنعتی (از محل پشتوانه) تامین میشود احتیاج بحمایت جدی دارد که بهیچوجه باوضع فعلی‌واردات تامین نمی‌شود .

مسئله دیگری‌که دولت‌راناچار خواهد ساخت در وضع‌واردات تجدید نظر کند موضوع بازار مشترك است که این احتمال رابوجود می‌آورد که برای صادرات ایران بازهم از بعضی‌جهات موانعی بوجود خواهد آورد.

اطلاعات اقتصادی

افزایش صادرات نفت‌ایران در ۱۹۵۸

میزان صادرات نفت درسال ۱۹۵۸ افزایش قابل‌ملاحظه‌ای پیدا کرده است .

شرکتهای بازرگانی در ده ماهه اول ۵۸ جمعا ۱۴۶۰۰۰۰۰ بشگه نفت خام از بندر معشور صادرکرده‌اند .

همچنین مقدار ۸۴۰۰۰۰۰۰ بشگه نیز بحساب شرکتهای بازرگانی تحویل پالایشگاه آبادان شده است شرکت ملی نفت در ظرف همین مدت ۱۸۸۳۰۰۰ بشگه نفت خام ازبندر معشور بابت ۱۲٫۵ درصد حق خود صادر کرده و ۱۱۷۰۰۰۰ بشگـه بحساب شرکت ملـی نفت ایـران تحویل پالایشگاه آبادان شده‌است جمع محصول پالایشگاه درظرف مدت ۱۰ ماه گذشته نزدیك ۹۰ میلیون بشگه بوده است .

لازم بتذکر است که هر۳۷ر۷ بشگه بطور تقریب یك تن وزن دارد .

شکایت تجار ازژاپن

بقرار اطلاع شکایاتی از طرف بعضی از تجار باطاق بازرگانی واصل شده که کالاهائی که برای آنها از ژاپن رسیده مطابق سفارش نبوده . یکی از سفارشات در مورد شیشه است که گویا قطر آن مطابق سفارش قبلی نبوده است .

بهر صورت این شکایات در اطاق بازرگانی تحت مطالعه است .

سفیر افغانستان در کتابخانه ترویج

اداره ترویج وزارت کشاورزی اطلاع میدهد که کتابخانه این اداره برای جمع‌آوری اطلاعات کشاورزی همیشه آماده پذیرائی از علاقمندان است .

در ضمن چند روز پیش سفیر کبیر افغانستان از این کتابخانه بازدید کرده و مدتی در آنجا بمطالعه پرداخته است .

نقشه‌برداری ازایستگاه کشاورزی

چون این احتمال میرفت که باراضی ایستگاههای کشاورزی تجاوزاتـی صورت گیرد لذا از تمام آنها نقشه برداری خواهد شد .

تا حدود صدور مالکیت دولت‌معلوم و مشخص باشد . فعلا نقشه برداری از ایستگاه کشاورزی استان‌ششم آغاز شده است .

مناقصه‌ها ومزایده‌های دولتی

● مؤسسه انحصار دخانیات‌خرید ۲۰۰۰ ورق آهن گالوانیزه تـا ۳ر۱۱ر۱۳۳۷

● اداره کارپردازی وزارت‌پست وتلگراف خرید ده دستگاه‌دردسور (شارژباطری) تا ۱۵ر۱۰ر۳۷

صدور فرآورده‌های دامی

در آبانماه سال جاری ۳۰۰۰ کیلو فرآورده‌های دامی بارزش ۳۰۵ر۳۹۵ ریال از طریـق گمرك اهواز بکشور صادرشده است .

آفات پنبه دراستان تهران

سطح مبارزه با آفات در پنبه در استان تهران تا تاریخ به ۳۰۵ر۲ هکتار بالغ شده است .

ما امیدواریم که اینگونه شرکتها دردهات وشهرهای‌ایران تشکیل وتوسعه یابد تامردم‌کشورما نیز مانند مردم سایر نقاط دنیا از مزایای آن برخوردار گردند

ازپیام شاهنشاه درروز جشن بین‌المللی شرکتهای‌تعاونی

ـ تلاش ـ

سازمانهای دولتی‌برای ایفای نقشی که برای پیشرفت شرکتهای تعاونی در کشور بعهده دارند بتـلاش و کوشش افتاده‌اند ودر حقیقت می خواهند با اقدامات جدی ودامنه‌داری نه‌تنهاوظائـف خود را نسبـت بنهضت تعاونی مملکت انجام دهند بلکه جبران غفلت ها وسهل‌انگاری هائی راکه در گذشته بعمل آمده است بنمایند وکاروان تعاون ایران رابقافله‌ای که یکصد سال پیـش در دنیا براه افتاده برسانند و موجبات پیشرفت ایـن برنامه را بموازات سایر فعالیت‌های اقتصادی و فرهنگی‌که برای بالا بردن سطـح زندگی مردم شهر نشین وروستا بعمل می‌آید فراهم سازند. طبیعی است که توجهات وعلاقمندی‌شاهنشاه بموضوع شرکتهای تعاونی وبهبود وضع مردم محرك اصلی تلاش و کوشش های کسانی است که امروز مصدر خدمات عمومی می‌باشند .

در حالیکه هنوز کلاس کار آموزی وزارت کار که هدفش تربیت افرادی برای هدایت کارگران در کارگاههای مملکت است ادامه دارد کلاسی برای همین منظور در راه آهن تشکیل گردیده واز قرار اطلاع در هفتـه آینده نیز کلاسی برای آشناساختن رؤسای دانشسراهای‌کشاورزی‌باصول وروش تعاون تشکیل خواهد گردید. وجوانهائیکه هریك مسئولیت تعلیم وتربیت معلمین وآموزگاران مناطق روستائی را بعهده دارند ایده وافکار جدید را باخود بشهرستانها خواهند بردو برای اینکه عملا دانش آموزان دانشسرا را براه‌وروش جدیدآشنا سازند آنانر برای تشکیل یك‌شرکت تعاونی بـرای‌تامین غذای روزانه خوددرمحیط شبانه‌روزی واداشته‌اند از تاثیر این برنامه درروحیه معلمین آینده مناطـق روستائی هیـچگونه تردیدی‌نداریم .من خود مدتی در شرکت تعاونی محصلین دانـشگاه کالیفرنیا درشهر برکلی عضویت داشتم عموم محصلین دارای یك شرائط خاص وهدف مشترك که تسهیل امرزندگی برای ادامه‌تحصیلات بود داشتند و هریك از دانشجویان در هفته چند ساعت کارهای مختلف شرکت را انجام میداد و ادامه‌زندگی شان منوط بهمکاری آنها بوده ودر برابر یك مقررات ودیسیپلین‌سختی نیز حکمفرما بود وچنانچه دانشجو نی از انجام وظائفی که شرکت بعهده او میگذاشت سرپیچی میکردجریمه‌اش می‌کردند .

در حقیقت شرائطی بوجود آمده بود که دانشجویان در محیط صمیمانه‌ای کار میکردند واز لـذات هـمکاری برخوردار میگردیدند .

* * *

دیگر اینکه در هفته گذشته‌دبیرخانه شورایعالی اقتصاد باهمکاری وزارت کار قدم مثبت وموثر دیگری‌برداشت وآن بتصویب رساندن طرح واگذار نمودن امور شرکتهای تعاون روستائی بوزارت کشـاورزی وامور تعاونـی کارگران بوزارت کار تعاون ومصرف شهرها بوزارت کشور است ووظائف شورایعالی تعاون نیز بنخست‌وزیری انتقال خواهد یافت ومقدمات ایـن کار فراهم شده است که بزودی بمرحله اجرا گذارده خواهد شد ، مسلما هر قدمی که دولت در راه هم آهنك نمودن دخالت ماموربن خود در امر تعاون بردارد کمك بزرگی بنهضت تعاون مملکت نموده است . زیرا در گذشته مواردی پیـش آمد کرده است که دولتی‌هااقداماتی کرده‌اند که مورد شماتت مردم قرار گرفته‌اند . ما این قدم مثبت و مفیدی را که دولت بمنظور هموار ساختن راه پیشرفت شرکتهای‌تعاونی برداشته شده است تائید می‌کنیم و یقین داریم که نتایج مؤثر ومفیدی در برخواهد داشت .

* * *

رویهمرفته در دستگاههای دولتی دیگر که‌مسئول‌کمك به‌پیشرفت‌تعاون هستند تلاش وکوششهائی بعمل می آید اما باید توجه داشت که‌نباید در اجرای این برنامه صحت کار را فدای سرعت کار کرد بلکه باتهیه واجرای برنامه‌های تعلیماتی واصولی باید جلو رفت .اگر برنامه‌ابتدا کوچك ومورد تائید افکار عمومی‌باشد بهتر از برنامه‌ای که یکباره درمملکت اجراشود‌ومردم‌بعللی‌منجمله‌بی‌اطلاعی‌از آن پشتیبانی نکنند خواهد بود. در مورد برنامه شرکتهای تعاونی باید برای جلب اعتمادوحمایت مردم‌مجاهدت کامل نمود که مردم خود مهمترین وبزرگترین‌نیرو برای پیشرفت در اینراه می‌باشند .

مهندس‌منصورامامی

سفارش آهن برای بهار

صاحبان صنایع داخلی بدقت مراقبت فعالیتها وجریانات مربوط بسود بازرگانی وتعدیل آن میباشند

در بازار خبر تغییر و یا لغو سود بازرگانی بعضی از کالاهای وارداتی موجب جنب و جوش جدیدی شده و عده ای از واردکنندگان معتقدند که کالاهائی که مشابه آن در داخل‌ساخته نمی شود و بعلاوه مورد احـتیاج ضروری مردم است باید کلا از سود بازرگانی معاف شود و بعضی‌ازوارد کنندگان هم می گویندکه‌سودبازرگانی بسیار زیاد است و باید تعدیلی در آن به نسبت ظرفیت و میزان محصول مشابه داخلی آن ایجاد گردد درمقابل صاحبان صنایع داخلی‌بدقت مواظب کار دولت می باشند تا مبادا این تغییر و تعدیل کالاهای ساخته‌شده کارخانجات آنها را در معرض خطر قرار دهد .

بازار آهن آلات گماکان راکد و سست است اما برای سفارش جدید که موقع مصرف آن بهارسال آینده است فعالیتی دیده میشود . قیمت آهن در بازار تهران امروز بشرح زیر بود : تیر آهن از نمره ۱۶ ببالا در حدود ۹۸ دلار اما در نمرات‌پائین‌تر اضافه بهاء دیده میشود ورق آهن سیاه کیلوئی ۲۰٫۵ریال‌سیف‌خرمشهر ۱۱۴ دلار ورق سفید ژاپنی زمینه‌گم دارد و قیمت آن ۲۲ ریال و سیف خرمشهر ۲۰۰ دلار است . میله‌گرد جور ۱۳ ریال سیف خرمشهر ۱۰۰ دلار نبشی جور ۱۵٫۵ ریال سیف خرمشهر ۱۰۳ تا ۱۰۴ دلار لوله سیاه در بورس نیست ولی لوله‌سفید کیلوئی ۲۳٫۵ ریال قیمت داخلی دارد .

صدور پوست بره وکشتار بره ممنوع خواهدشد

طرفداران عدم کشتار بره وصدور پوست بره برمخالفین خود فائق شدند ـ تقاضای وزارت بازرگانی از نخست‌وزیری

امروز وزارت بازرگانی طی‌نامه‌ای از آقای نخست وزیر تقاضا کرد که اجازه داده شود طرح تصویبنامه مربوط بعدم صدور پوست بره و عدم کشتار بره صادر شود .

اکثریت افراد کمیسیونی که‌بلزوم صدور این تصویب نامه رای دادند عقیده دارند که برای تامین گوشت کشور باید کشتار بره و در نتیجه صدور پوست بره ممنوع گردد .

نماینده اطاق بازرگانی وبازرگانان عضو در کمیسیون مربوطه چنین نظر داشته‌اند که با جلو گیری از کشتار بره می توان از گوشت‌آنها در هنگام رشد استفاده بیشتر کرد و کسری صادرات حاصل از عدم صدور پوست بره را از محل‌صدور پشم ، و روده و پوست آنها جبران نمود . مضافا باینکه بواسطه آنکه برای صدور پوست بره احتیاج به پوست سیاه است نژاد گوسفند های ایرانی متدرجا ازسفیدوالوان به سیاه تبدیل شده زیرا دارندگان گوسفند سعی می کنندبا ترکیب دامهای مختلف بره سیاه بدست آورند . ولی نظری که در ایـن کمیسیون از طرف اقلیت . اعضاء اظهار شده آنست که اولاصادرات پوست بره در سال ده میلیون‌تومان بایران ارز وارد می کنندکه چشم پوشی از آن در وضع فعلی‌صادرات صحیح نیست و راه جبران کمی گوشت تقویت نژاد گوشتی بوسیله توسعه مراتع و تهیه عـلوفه و پرورش تعداد زیادی گاوهای گوشتی و تغییر دادن ذائقه مردم است که بتوانند از گوشت گاو بجای گوشت گوسفند استفاده کنند .

همچنین باید در کنار مراتـع گشتار گاهبانی ایجاد کرد وگوسفند و گاو را در محل چرا گاه کشت که بواسطه پیاده روی گوشت خود را از دست ندهد و سپس آنها را بوسیله قطار یا اتومبیل های مجهز به یخچال بمراکز مصرف حمل‌کرد و مهمتر از همه باید سردخانه‌هائی ایجاد و گوشت زیادی تابستان را برای زمستان ذخیره کرد .

بخصوص که پوست بره یکی از کالاها صادراتی معروف ایران‌بوده وهمه جا بخصوص در بازار هـای بین‌المللی لندن و فرانکفورت‌چندین بار نشان طلا گرفته است .

از همه اینها گذشته با توجه‌به ۲۰ میلیون دام موجود در ایران رقم کشتار بره که فقط درخراسان و قم و شیراز و قسمتی از فارس صورت می گیرد رقم کوچکی‌راتشکیل میدهد و اگر هم بخواهیم نظر اکثریت افراد کمیسیون را تامین کنیم راه آن اجـرای تصویبنامه ۳۶۲۶۴ مورخه ۲ر۱۰ر۲۵ است که کشتار بره های ماده و میش آبستن را ممنوع کرده است بدون آنکه جلوی صدور پوست بره یاکشتار بره نر را گرفته باشد .

توقف کوتاه

درحمل مواد نفتی بتهران

سخنگوی شرکت ملی نفت امروز گفت :

چون معمولا هرچندمدت یکبار داخل لوله‌های نفت بوسیله آلت مخصوصی بنام (سکرتیر) پاك میشود اخیرا که باین کار مشغول‌بودند دستگاه پاك کننده در لوله گیر کردو فورا مهندسین مربوطه ـمحل آنراپیدا نموده واز لوله خارج نمودند لازم بتوضیح میداند که این‌امر بهیچوجه بوضع‌موجودیهای‌موادنفتی لطمه وارد نیاورده وبرخلاف گذشته درتمام انبارهای شرکت احتیاجات دو الی سه ماه موجود بود وبنابر این توقف‌کوتاه مزبور در حمل مواد نفتی تاثیر نداشته است .

آگهی اداره گمرك امانات پستی

اداره گمرك امانات پستی‌تهران باطلاع عموم صاحبان کالاهای وارده زمینی وهوائی از کشور های خارجه که از اول مهر ماه ۳۶ لغایت اسفند ماه ۱۳۳۶ باین اداره رسیده است ومدت توقف کالاهای مزبور در انبار از هشت (۸) ماه تجاوز کرده اعم از اینکه برای صاحبان آنها آگهی جداگانه فرستاده شده ویا بواسطه عدم تعیین نشانی کامل روی بسته ها ویا بعلل دیگر نشانی آنها معلوم نیست میرساند که برابرماده ٦٦ آئین نامه اجرای قانون تعرفه گمرکی اجناس مزبور جزو کالای متروکه محسوب گردیده است وچنانچه از تاریخ نشر این آگهی تا مدت (سی‌روز) اقدام بترخیص کالای خود ننمایند نسبت بـفروش آنها در حراج همگانی طبق مقررات اقدام خواهد شد.

رئیس اداره گمرك امانات پستی تهران ـ صدرعضدی

آگهی تشکیل مجمع عمومی

مجمع عمومی فوق‌العاده شرکت تعاونی مصرف واعتبار کارکنان دانشگاه ساعت پنج بعدازظهر روزشنبه ۱۰ر۶ر۱۳۳۷ درتالار ابن‌سینا (خیابان شمالی دانشگاه) تشکیل میشود . خواهشمنداست کلیه‌آقایان صاحبان سهام در روز وساعت مقرر بمحل مذکور تشریف بیاورند.

دستور جلسه :

۱ـ استماع گزارش کار

۲ـ انتخاب هیئت‌مدیره جدید . ۱ـ۳ آ ـ ۳۳۷۱۸

آزمایشگاههای شیمی وفیزیك وطبیعی دانشسرایعالی

برای کشف معادن ومطالعه فیزیکی وشیمی ونمونه‌های معدنی‌و خاك‌شناسی وسایر مطالعات علمی آماده است متقاضیان میتوانندبرای مراجعات خود بساختمان شماره۶ دانشسرایعالی واقع درکوچه‌هوشنگی خیابان پهلوی مراجعه نمایند ۱ـ۳ آ ـ ۳۳۷۲۰

ایزتا B.M.W

۴ لیتر در صد کیلومتر

محکم ارزان

یکی دیگر از محصولات کارخانجات اتومبیل سازی B.M.W آلمان

ایزتا بهترین وسیله نقلیه برای خانواده‌های کوچك

نمایشگاه خیابان شمیران نبش آمل شرکت سهامی ماشین فلاحتی تهران تلفن ۳۶۳۶۶ آ ـ ۳۴۰۰۶

STRICK & ELLERMAN LINE

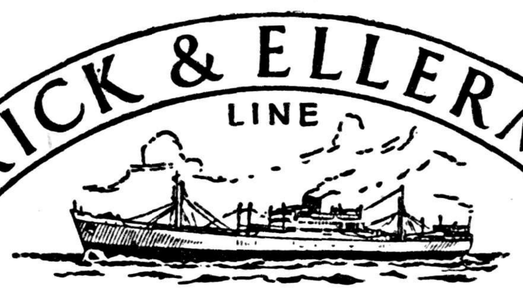

خط کشتیرانی استریك والرمن

حالت‌کشتیهای استریك والرمن درخلیج فارس در تاریخ ۲۰ر۱۲ر۱۹۵۸

نام بندر	نام کشتی		تاریخ ورود به‌بندر
بحرین	عربستان	در بندر است	ـ
	تانگستان	در حدود	۲۵ر۱۲ر۱۹۵۸
	سیتونا	« «	۱ر۱ر۱۹۵۹
بوشهر	عربستان	در حدود	۲۳ر۱۲ر۱۹۵۸
	سیتونا	« «	٦ ر۱ر۱۹۵۹
کویت	خوزستان	دربندر است	ـ
	تانگستان	« «	ـ
	رامیلیس	« «	ـ
	تری وین	« «	ـ
	عربستان	در حدود	۲۴ر۱۲ر۱۹۵۸
	تری رولاس	« «	۲۵ر۱۲ر۱۹۵۸
	آلندی هیل	« «	۲۵ر۱۲ر۱۹۵۸
	سیتونا	« «	۱۰ر۱ ر۱۹۵۹
	تری ویودن	« «	۱۵ر۱۰ر۱۹۵۸
بندر شاهپور	البستان	دربندر است	ـ
	مورستان	« «	ـ
	سیتی‌اف لوانز	در حدود	۲۵ر۱۲ر۱۹۵۸
	رامیلیس	« «	۸ر۱ر۱۹۵۹
	تری رولاس	« «	۱۵ر۱ر۱۹۵۹
	خوزستان	« «	۳۰ر۱ر۱۹۵۹
خرمشهر	تبرستان	در بندر است	ـ
	سیتی‌اف الی	« «	ـ
	تری ویودن	« «	ـ
	سیتی‌اف نیوپورت	در حدود	۲۶ر۱۲ر۱۹۵۸
	خوزستان	« «	۲۹ر۱۲ر۱۹۵۸
	عربستان	« «	۵ر۱ر۱۹۵۹
	آلندی هیل	« «	۱۴ر۱ر۱۹۵۹
	سیتونا	« «	۱۵ر۱ر۱۹۵۹
بصره	رامیلیس	در حدود	۱۲ر۱ر۱۹۵۹
	سیتونا	« «	۱۵ر۱ر۱۹۵۹
	عربستان	« «	۵ر۲ر۱۹۵۹

برای سایر مشخصات به‌آدرس زیر مراجعه فرمائید

فرانك س استریك وشرکاء (بصره) محدود

در بصره وبغداد وخرمشهر

ـ ۳۴۰۴۴

کارهائی که برای جلب سیاحان انجام شده

نطق معاون پارلمانی نخست‌وزیر درپاسخ سئوال پرفسور اعلم درمجلس شورایملی

در جلسه روز پنجشنبه مجلس شورای ملی آقای ذوالفقاری معاون نخست‌وزیر در پاسخ سئوال آقای پرفسور جمشید اعلم درباره اقداماتی که برای جلب سیاحان وجلب سرمایه‌های خارجی بایران صورت گرفته بیاناتی ایراد کرد که اینک برای اطلاع خوانندگان محترم درج میشود .

بسیار خوشوقتم که طرح این سئوال فرصتی داد تادر باره یکی از نعمتهائی که امروز ملت ایران از آن برخوردار است صحبت کنم و آن نعمت امنیت وثبات وآرامشی است که درسایه توجهات وفداکاریها و از خود گذشتگی های کم نظیر اعلیحضرت همایون شاهنشاهی و متانت و هوشیاری ملت ایران بدست آمده است. ناطق پس از ذکراوضاع دوران جنگ و سالهای بحرانی قبل از مرداد ۳۲ اظهار داشت :

زمان بی‌نظیر

تدابیر حکیمانه شاهنشاه موجب شده است که در سالهای اخیر سرمایه های هنگفتی در ایران بکار افتد که در هیچ عصر و زمانی نظیر آن دراین کشور بکار نیفتاده است بزرگترین نمونه موفقیت های ما قرارداد نفت با مزایای ۷۵ در صد درآمد باشرکت ایتالیائی است که هم اکنون سرمایه این شرکت با شرایط بسیار مفیدی در جریان است و بزودی نتایج آن آشکار خواهد شد قرارداد دوم نفت مربوط بشرکت امریکائی است که علاوه برمزایای قرارداد شرکت ایتالیائی ۲۵ میلیون دلار نیز حق‌پذیره همراه داشت چنین قراردادی تاکنون با هیچ کشوری بسته نشده واینها نیست مگر اینکه دنیا دانسته است که ایران سرمایه خارجی را بشرط اینکه متضمن منافع کشور ما باشد میپذیرد واز همکاری در این زمینه استقبال می کند تصویب قانون جلب سرمایه های خارجی و انتشار آن بچندزبان بوسیله تمام نمایندگیهای سیاسی در مطبوعات جهان بزرگترین فعالیتی بود که دراین زمینه ازنظر تبلیغاتی انجام شده است نتیجه این اقدامات اینستکه طی دوسال تعداد زیادی امتیاز انتقال سرمایه به‌هیئت مربوطه در وزارتین بازرگانی و صنایع و معادن رسید و با عده‌ای از آنها که با شرایط قانونی تطبیق میکرد موافقت شد صورت اسامی شرکتهای خارجی که طی یکسال اخیر در ایران سرمایه گذاری کرده‌اند در ۵صفحه مجله بازرگانی و اقتصاد (ماه مرداد) و همچنین در گزارش شش ماهه وامهای صنعتی وتولیدی وزارت صنایع و معادن چاپ شده است که‌در دسترس عموم است بزرگترین رقم آن غیر از شرکتهای نفت سرمایه شرکت امریکائی لاستیک سازی گودریچ و کارخانه کود شیمیائی ومونتاژ اتومبیل است واین سرمایه گذاری همچنان ادامه دارد .

جلب سیاحان

در مورد جلب سیاحان نیز کارهای تبلیغاتی قابل ملاحظه‌ای انجام‌شده امور جلب سیاحان با اداره جلب سیاحان در وزارت کشور است شورای جهانگردان نیز در وزارت کشور با شرکت سازمان های‌اداری مربوطه پیوسته طرحهائی برای راهنمای سیاحان در ایران تنظیم میکند که قسمت عمده آن اجرا شده است.

نکته قابل توجه‌درمورد فعالیتهای تبلیغاتی برای جلب سیاحان این استکه ما باید تبلیغات خودراطوری انجام دهیم که متناسب با ایجاد وسائل حمل‌و نقل راحت وراهنمای خوب وایجاد هتل و آسایشگاه در شهرستان های مزبور گردید و موافقت گردید از طرف شهرداری های دیگر هم‌بودجه‌ای برای اینکار اختصاص دهند در اداره امور شهرداریها بودجه مزبور جمع‌آوری شده و پس از جمع آوری شروع بچاپ راهنمای ایران گردد.

۲ـمسافرین ترانزیت

چون بعضی از سیاحان خارجی از شهرهائی حرکت مینمایند که دولت شاهنشاهی درآنجا نمایندگی ندارد ویا مسافرین بعضی ازهواپیما هائیکه ازخاور دور حرکت‌مینمایند و مدتی در ایران توقف مینمایند فاقد روادید میباشند لذا موافقت گردید که‌باین مسافرین از طرف ماموربن پلیس فرودگاه اجازه ۴۸ ساعت توقف درایران داده شود و در صورت اضطرار ۲۴ ساعت‌دیگر تمدید شود.

۳ـاصلاح قانون گذرنامه

چون برطبق قانون اقامت‌اتباع خارجی‌نمایندگیهای دولت‌شاهنشاهی درخارج از کشورحق نداشتندبیش از یکماه بکسانیکه از آنان‌تقاضای روادید مینمایند اجازه اقامت در ایران را بدهند واز طرفی این مدت هم برای دیدن آثار تاریخی‌ومناظر تماشائی ایران کافی نبود لذا لایحه‌ای تهیه و بتصویب مجلسین رسید که مدت‌توقف نامبردگان از یکماه به ۳ماه‌ترقی داده شودوضمنا موافقت شد بسیاحانی که بیش از سه ماه‌درایران توقف ننموده‌باشند میتوانند بدون کسب اجازه خروج از کشور خارج شدمو فقط اعلامیه خروج رادر مرز بماموربن مرزی تسلیم نمایند.

۴ـارز مسافرین خارجی

یکی از مشکلاتی که خارجیان پس‌از ورود بایران با آن مواجه میشوند موضوع تبدیل چکهای مسافرتی وارز خارجی به ریال است چون فقط بانك ملی و بعضی از شعبات آن میتوانستند ارز خارجی رابریال تبدیل نمایند وآنهم بعلت تعطیل بودن بانك‌در بعداز ظهرها و روز جمعه مشکل مهمی برای آنان فراهم میشود لذادر اثر مذاکرات و اقداماتیکه بعمل آمد بانك ملی ایران موافقت نمود که از طرف‌بانك بتمام شرکتهای هواپیمائی و هتل‌های درجه یك اجازه داده‌شود که چکهای مسافرتی وارز خارجی را بمسئولیت خود بریال تبدیل‌نمایند.

۵ـ ماشین جهانگردان

چون اداره راهنمائی و رانندگی برطبق معمول نمره بین المللی‌ماشین های سیاحان خارجی رابا نمره فارسی تعویض مینمود وچون علاوه بر آنکه این عمل بر خلاف مقررات بین المللی بود موجب شکایت و ناراحتی سیاحان بود لذادر اثر مذاکره با ادارات کل گمرك و رانندگی و راهنمائی موافقت گردید که شماره های مزبور برداشته‌نشود تا سیاحان بتوانند باشماره بین‌المللی در ایران هم‌رفتو آمد نمایند.

۶ـتابلو راهنما در جاده‌ها

چون جاده های کشور عموما فاقد تابلو و علامت راهنمائی میباشدلذا در اثر مذاکره با وزارت راه مقرر گردید در جاده هائیکه بیشتر مورد احتیاج سیاحان است تابلوئی که اسم جاده ها روی آن نوشته شده باشد نصب گردد و نیز بفرمانداری هاو شهرداریها دستور داده شد که در داخل شهر و مدخل و محل خروج شهر تابلوهائی نصب‌نمایند ودر این‌مورداز طرف غالب‌شهرداری هاو وزارت راه اقداماتی گردیده است.

۷ـ تهیه اطاق در فرودگاه مهر آباد

بمنظور راهنمائی و دادن اطلاعات لازم بسیاحان و مسافرین خارجی‌که با هواپیما بایران وارد میشوندپس از مذاکرات لازم باداره کل هواپیمائی کشوری اخیرا گیشه‌ای در سالن جدید فرودگاه مهر آباد برای انجام منظور فوق‌باختیار این اداره گذارده شد.

۸ـ فراهم نمودن تسهیلات برای مسافرین کویتی

چون وزارت امور خارجه‌در کویت مامور دائم ندارد لذا بمنظور فراهم نمودن تسهیلات بیشتری جهت مسافرت آنان بایران‌ضمن‌مذاکره با مقامات مربوطه و جلب موافقت آنان مقرر گردید که در فرودگاه مهر آباد و آبادان از طرف‌ماموربن پلیس و گمرك باین اشخاص ویزا داده شود.

۹ـایجاد تسهیلات برای ورود و خروج مسافرین

چون برای ورود و خروج‌سیاحان و مسافرین خارجی مشکلاتی در کار بودو مسافرین مزبور میبایستی‌فقط از مرز تعیین شده در گذرنامه‌وارد کشور شاهنشاهی شوند لذا بمنظور ایجاد تسهیلات برای کار مسافرین مزبور پس‌از اقداماتی که از طرف این اداره بعمل آمد مقرر گردید برای ورود این قبیل مسافرین از طرف نمایندگان دولت شاهنشاهی‌در مرز روادید ذکر شودتا مسافر براحتی‌بتواند ازهرکدام‌از دومرزی که قید شده است بایران واردشود ونیز ازبرای خروج آنان هم‌موافقت گردید که‌از هرمرزی که مایل باشند بتوانند خارج شوند.

۱۰ رسیدگی بوضع هتلها

چون بعضی از سیاحان‌ومسافرین خارجی از وضع کثیف و زننده‌بعضی از هتلها ناراضی بودند لذا بمنظور رسیدگی باین موضوع کمیسیونی مرکب از نمایندگان شهربانی و شهرداری در وزارت کشور تشکیل و مقرر گردید که نمایندگانی از طرف اداره اماکن شهربانی کل و بهداری و شهرداری تهران و اداره جلب سیاحان تعیین گردیده وباین کارها رسیدگی نمایند. اکنون ماموربن مزبور تعیین و مشغول رسیدگی میباشند.

۱۱ـ اعلامیه ورود

چون‌فعلا از طرف هر یك از ماموربن مرزی (گمرك ـشهربانی ـ مرزبانی) اوراق بزرگی برای‌تکمیل بمسافرین داده میشود که بیشترمتن آنها یکی و درآن بعضی‌سئوالاتی شده بود علاوه بر آن که مورد احتیاج بود بلکه موجب ناراحتی سیاحان میشد لذا موافقت گردید که از طرف‌تمام ادارات برك واحدی بقطع کوچك (مانند کشور های دیگر) تهیه گردید که مسافرموقع خروج و ورود کارت مزبور را که بنام اعلامیه ورود و خروج باشد تکمیل مینماید.

مقررات عکاسی

بموجب تصویبنامه هیئت وزیران بنابه پیشنهاد شورای عالی‌جهانگردی مقرر گردیده است که عکاسی و طراحی و نقاشی و فیلمبرداری در داخل کشور باستثنای مناطق‌ممنوعه آزاد باشد و مقررات قبلی مربوط باین امور لغو گردیده.

تعهدات ارزی

برطبق تصویبنامه هیئت وزیران بموجب پیشنهادشورای‌عالی‌جهانگردی موافقت گردیده است اتباع خارجی که‌با روادید موقت وارد ایران می شوند واز تاریخ ورود بکشور تاسه ماه در کشور شاهنشاهی اقامت مینمایند هنگام خروج از ایران از تحصیل وارائه گواهینامه‌تعهدات مالیاتی وپیمان ارزی معاف خواهند بود.

امروز «آقای شانس» در فروشگاه فردوسی است

«آقای شانس» صبح پنجشنبه در خیابان اسلامبول بود ولی باتمام‌کوششی که‌مردم برای شناختن اوکردندکسی موفق نشد هویت اورا معلوم کند

دونفر خانم که در کافه فردوسی در میز اول نشسته بودند «آقای شانس» را مدتی نگاه کردند ولی باو توجه ننمودند ـ چهارنفرجوانی که درنزدیکی سفارت ترکیه درباره شکار وآقای شانس صحبت‌میکردند متوجه آقای شانس نشدند ـ دوشیزگانیکه در اولین پاساژ جنوبی اسلامبول «ازسمت نادری» لحظه‌ای به‌آقای شانس نزدیك شدند معلوم نیست بچه علت ازگفتن نام او خودداری کردند!

همانطور که‌قبلا در روزنامه‌اطلاعات اعلام شده‌بودبه‌ابتکار مجله«اطلاعات جوانان» مسابقه جدیدو شیرینی ترتیب داده شده که عموم مردم پایتخت میتوانند در آن شرکت‌کنند و شانس خودرا بیازمایند . اولین دوره این مسابقه روز پنجشنبه انجام گرفت ولی هیچکس برنده نشد . اینك برای آنکه خوانندگان کاملا در جریان این مسابقه شیرین و وقایع روز پنجشنبه باشند قبلا ترتیب مسابقه‌را شرح میدهیم.

یك بلیط هواپیما

مجله «اطلاعات جوانان» یك بلیط برای رفتو برگشت به بروکسل (بلژیك) از شرکت هواپیمائی«سابنا» که یکی از بزرگترین و معروفترین شرکتهای هواپیمائی جهان است خریداری نموده وآنرا بجایزه گذاشته است. این‌بلیط نزد «آقای شانس» است‌و «آقای شانس» ازطرف مجله «اطلاعات جوانان» ماموراست که هرروز دریکی از خیابانها یا محافل عمومی گردش کند وچنانچه کسی اورا شناخت فوراًبلیط را به‌او تسلیم نماید .مشخصات آقای‌شانس هر روز در روزنامه اطلاعات داده‌می شود تاازر روی آن مشخصات اولین کسی که آقای شانس را شناخت بلیط راازاو بگیرد.

ترتیب گرفتن بلیط‌ازآقای شانس اینست که هرکس آقای شانس را شناخت باید به‌او بگوید :

ـآقای شانس !

وآقای شانس جواب خواهد داد

ـاطلاعات جوانان .

وکسی که‌اورا شناخته فورا باید بگوید :

ـبلیط هسابنا»

دراینجا آقای شانس فورا کوپن بلیط مسافرت رفتو برگشت به بلژیك رابه برنده تسلیم خواهد کرد.

جریان روز پنجشنبه

روز چهارشنبه در روزنامه اطلاعات اعلام شد که «آقای شانس» صبح روز پنجشنبه از ساعت ۱۰ تا ۱۲ در خیابان اسلامبول گردش میکند واز یکی از مغازه‌ها جنسی میخرد و یك نوشابه غیر الکلی مینوشد. دراین اعلان گفته شده‌بود که آقای شانس درروز پنجشنبه قد کوتاه ،کت‌آبی راه‌راه ،و شلوار خاکستری دارد.

آقای شانس باهمین مشخصات‌از ساعت ده‌تا ظهر روز پنجشنبه به خیابان اسلامبول رفت و خبرنگاران مجله «اطلاعات جوانان» که همه جا دنبال اوبودند رپورتاژ زیر رااز گردش پنجشنبه آقای شانس تهیه کرده‌اند .

خیابان شلوغ

درست ساعت ده صبح‌بود که ماچند قدم دورتر از آقای شانس از جهت میدان مخبرالدوله بطرف خیابان اسلامبول‌راه‌افتادیم. خیابان‌اسلامبول دراین ساعت مثل معمول شلوغ‌بود ولی جمعیت بیش‌از روزهای دیگر نبود وتا اینجا مسابقه «آقای‌شانس» تاثیری دروضع خیابان ننموده بود. آقای شانس سراسر قسمت جنوبی خیابان اسلامبول رابه آرامی‌پیموده در آخرین پاساژ خیابان اسلامبول که نزدیك سفارت ترکیه است‌برای اولین بار ماصحبت آقای شانس‌را ازدو دختر خانم که کنار پاساژ ایستاده بودند شنیدیم.

حدس زدند اما...

آقای شانس ازکنار این دو دختر خانم که‌یکی ازآنها پالتوی قهوه‌ای داشت عبور کرد دخترها مثل اینکه حدس زدند آقای شانس باید همین شخص باشد ولی چون « آقای شانس » روز پنجشنبه فکرو کراوات نداشتو تقریبا قیافه فقیرانه‌ای بخود گرفته بودهیچ‌چیز به‌اونگفتند. آقای شانس در بازگشت از انتهای اسلامبول دریاساژ دوم(سمت جنوب) مقداری پسته خرید. دراینجا‌ی‌پاساژ چندنفرجوان‌نوزده بیست‌ساله‌ایستاده بودند راجع به‌آقای شانس و مسافرت به بلژیك صحبت می کردند

مخاطبین متعجب!

آقای شانس بعداز خریدن پسته سوار یك تاکسی شد و ماهم سوار تاکسی دیگری شدیم و دوباره به میدان مخبرالدوله بازگشتیم. از میدان مخبرالدوله بطرف سمت شمالی خیابان اسلامبول حرکت کردیم این‌باروضع خیابان بکلی تغییر کرده بود. پسران و دختران جوان دسته دسته در خیابان راه افتاده بودند و به‌هرکس که می‌رسیدند واحتمال میدادند آقای شانس باشد میگفتند

ـآقای شانس !

واغلب مخاطب که از جریان‌بکلی بی اطلاع بودبا تعجب به آنها نگاه میکرد. درکنار قهوه فروشی« آی بتا »چندنفر جوان ایستاده بودند و مرتب هرکس راکه رد میشدنگاه میکردند و سرتا پای‌اورا برانداز مینمودندتا شاید آقای شانس راپیدا کنند ولی چون آقای شانس برای آنکه دیرتر شناخته شود خودش هم در ظاهر در جستجوی آقای شانس بود کسی به‌او توجه‌نکرد. درنزدیکی سینمای تهران آقای شانس وارد یك ساعت فروشی شدو قیمت یك ساعت را پرسید. سپس از مغازه بیرون آمدو بطرف قسمت جنوبی خیابان اسلامبول رفت.

شکارو آقای شانس

درنزدیکی سفارت ترکیه چهارنفر جوان که دور یکدیگر ایستاده‌بودند راجع به شکار آقای شانس‌صحبت میکردند وحتی‌به آقای شانس نگاه کردند ولی اورا نشناختندو آقای شانس‌در حالیکه‌به اینطرف وآنطرف نگاه میکرد ازکنار آنها ردشد .

آقای شانس سپس طبق وعده‌ای که داده شده بود برای نوشیدن یك «نوشابه غیرالکلی »حرکت کرد.

شیرینا پسی

جریان بامزه این‌بودکه اغلب کسانی که‌در جستجوی آقای‌شانس بودند به داخل مغازه های خواربار فروشی سر میکشیدند تا اگرآقای شانس رادرحال نوشیدن پپسی یا کوکاکولا ببینند اورا بشناسند. اما «آقای شانس» به‌کافه فردوسی‌رفت ویك لیوان شیر دستور داد برایش بیاورند. گارسونی که برای اوشیر آورد «آرمناك» نام داشت و او هم آقای شانس را نشناخت. آقای‌شانس در نزدیکی میزی که‌دو خانم پشت آن نشسته بودند نشست ولی یـ خانمها از جریان مسابقه اطلاع نداشتند ویا درست‌به آقای شانس توجه ننمودند. درکافه فردوسی‌همار مشتریان معمولی نشسته بودند و تقریبا میتوان گفت که در اینجا کسی بفکر آقای شانس و شرکت در مسابقه نبود. فقط یکبار جوانی که دستکش‌هایش رادر دست گرفته بودو سبیل دوگلاسی داشت‌وپالتوی گاباردین خاکستری روشن‌پوشیده بودوارد کافه شد وبه دقت تمام مشتریان را برانداز کرد و بااینکه به‌آقای شانس نگاه کرد توجه لازم برای شناختن اورا ننمود.

وقتی از کافه بیرون آمدیم نزدیك ظهر بود. آقای شانس بطرف خیابان لاله‌زار حرکت کرددر جلوی‌سینمای مایاك جوان‌ها دسته دسته ایستاده بودندو راجع به‌آقای شانس‌صحبت میکردند وبه‌هر طرف‌نگاه مینمودند. مخصوصا جوان نوزده بیست ساله سیه چرده که دفتری دردست‌داشت مرتبا دور خود میچرخید وحتی یك عابر رااز نظر دور نمیداشت اما هنگامیکه آقای شانس از کنار او ردشد رویش بطرف دیگر بود .

آقای‌شانس‌در آخرین پاساژ‌اسلامبول (درجهت لاله‌زار) یك ماهی‌خرید و آهسته بطرف میدان مخبرالدوله حرکت کرد. دراین موقع ساعت ظهرو پنجدقیقه بود.

امروز آقای شانس کجاست

آقای شانس امروز از ساعت ۴ تا ۶بعداز ظهر در فروشگاه فردوسی گردش میکندو جنس میخرد مشخصات آقای شانس‌امروزهمانطور که دراطلاعات عصر پنجشنبه‌اعلام کردیم اینست :

آقای شانس قد متوسط، کت قهوه‌ای و شلوار خاکستری دارد.

اگر امروز هم‌آقای شانس‌شناخته نشدو برنده مسابقه اطلاعات‌جوانان تعیین نگشت، درشماره فردا محل گردش‌و مشخصات آقای شانس را برای روز دوشنبه به‌اطلاع شما خواهیم رساند.

این مسابقه شیرین وابتکاری از طرف مجله اطلاعات جوانان طرح شده است وجایزه آن یك بلیط مسافرت رفتو برگشت به بلژیك باهواپیماهای شرکت هواپیمائی : ((سابنا)) میباشد

آگهی تاسیس کلاس تخصصی

در دانشکده پزشکی درسال تحصیلی ۳۸ ـ ۳۷ ازاول بهمن ماه دوره اول کلاس تخصصی آزمایشگاهی دایر میگردد و۳۵ تن دانشجو باشرایط زیر پذیرفته میشوند .

۱ـ کسانی که دارای دیپلم دکترا درپزشکی یادارو سازی ویا دامپزشکی یا شیمی ویا بیولوژی وکاملا آشنا به یکی از زبانهای فرانسه ـ انگلیسی ـ آلمانی باشند .

۲ـ مدت تحصیل دراین دوره برای پزشکان دوسال وبرای سایر داوطلبان سه سال خواهد بود .

۳ـ عده‌ای که‌در دوره اول پذیرفته میشوند ۱۰ نفر ازبین پزشکان و۱۵ نفر از غیر پزشکان خواهند بود .

۴ـ هریك از داوطلبان باید برای هرسال تحصیلی ۵۰۰۰ ریال بپردازند .

۵ـ برای ثبت نام داوطلبین میتوانند همه روزه تا ۱۵ دیماه به دبیر خانه دانشکده پزشکی مراجعه نمایند .

آ ـ ۳۳۷۲۸ ۱ـ۳ رئیس دانشکده پزشکی . دکتر فرهاد

اخطاریه بمعترضین پلاك ۶۹۷۴

چون اراضی پلاك ۶۹۷۴ بخش دو تهران باستناد لایحه قانونی‌ثبت اراضی موات از طرف بنگاه خالصجات تقاضای ثبت وبه بانك ساختمانی واگذار گردیده است پس از انتشار آگهی های نوبتی مورد اعتراض اشخاص واقع ودر مراجع صلاحیتدار تحت رسیدگی است و بانك ساختمانی بموجب نامه های شماره ۱۷۶۰۰ ـ۲۳ر۱۲ر۳۳ و۶۵۴۰۵ـ۱۶ر۲ر۳۵ با قبول تقاضای ثبت آقای محمد مهدی مرادی که متصرف ششدانگ یکبابخانه وپنج باب مغازه احدائی در یکقطعه زمین بمساحت چهارصد متر مربع از پلاك مرقوم استت موافقت نموده و تقاضای ثبت مشارالیه به پلاك ۱۹۷۲ ر۶۹۷۴ پذیرفته شده اینك بمنظور اجرای مدلول رای شماره ۵۴۸۹ر۲۲۶۰۶ ـ ۲۶ر۷ر۳۷ شورای عالی ثبت که مقرراست جریان پذیرش تقاضای‌ثبت قطعات استثنائی بمعترضین پلاك اصلی اخطار شود بدینوسیله باطلاع آقایان ابوالفتح میرزا قاجارمظفری وسیدعلی اکبر اعتماد طاهری معاون حضور و بانوان ایران و رقیه و سکینه و فاطمه طاهری وآقایان هادی مشایخی وقاسم شکوفه وبانو فاطمه شهیر وآقایان سید اسداله رسا و مهدی ارباب وبانو خدیجه وآقایان یحیی وتقی فداکار وبیوك صابر وسید حسین ایران مدار وسید مهدی حاج سید محمد عرب و عبداله ارباب وباقر و غلامحسین ومحمد حسن وابوالحسن ثقفی وبانوان خانمی واقدس ثقفی واداره اوقاف و آقای‌علی اکبر مستوفی معترضین پلاك اصلی ۶۹۷۴ بخش دو میرساند که اگر در قطعه نامبرده مدعی حقی باشند پس از انتشار آگهی های نوبتی‌پلاك مذکور که در روزنامه کوشش منتشر خواهد شد ظرف مدت مقرر دادخواست واخواهی ویاگواهی دادگاه مشعر به جریان دعوای خودرا نسبت بقطعه مورد بحث بدفتر ایندایره در خیابان پهلوی چهارراه‌تخت جمشید تسلیم ورسید اخذ نمایند

آ ـ ۲۲۹۲۳ رئیس دایره شمال ثبت تهران ـ نقیب زاده

خبرنگاران ما از شهرستانها اطلاع میدهند

عملیات لوله‌کشی نفت‌ازگچساران بجزیره خارك شروع شد

از آغا جاری خبرنگار ما گزارش میدهد دو روز قبل عملیات لوله‌کشی نفت از گچساران به جزیره خارك شروع شد این لوله کشی از گچساران تا بندر گناوه انجام میگردد و از آنجا با نصب ۲۷ میل لوله‌زیردریائی بجزیره خارك متصل میشود با انجام عملیات لوله کشی مزبور کارخانه تفکیك نفت و گاز گچساران بوسیله لوله هائی بقطر ۱۳۰اینچ بجزیره خارك متصل میشود .

پرچم مسابقات برافراشته شد

اردوی ۴۰۰ نفری دانش آموزان استان فارس در کازرون تشکیل گردید
از روز گذشته مسابقات استانی دانش آموزان شروع شد

بطوریکه قبلا باستحضار خوانندگان عزیز رسید مسابقات ورزشی دانش‌آموزان استان فارس طی مدت ده‌روز تعطیلات زمستانی در شهرستان کازرون برگزار میشود اینك خبرنگار ما از کازرون گزارش میدهد از اولین روز تعطیلات زمستانی دسته دسته دانش آموزان ورزشکار شهرستانهای استان فارس جهت انجام مسابقات ورزشی استانی بکازرون وارد شدند . تا دو روز قبل اردوی چهارصد نفری ورزشکاران در این شهر ستان تشکیل گردید و پس‌از بیانات آقایان رهائی رئیس فرهنك ، کوپال رئیس تربیت‌بدنی فارس و حمیدی کفیل فرمانداری کازرون پرچم مسابقات ورزشی استان برافراشته شد و رژه دانش‌آموزان ورزشکار شروع گردید . هنگام عصر نیز کلیهٔ چهارصد نفر دانش آموزان ورزشکار برای صرف عصرانه مهمان شهرداری کازرون بودند واز روز گذشته مسابقات دانش آموزان استان فارس شروع شد .

تقویت ناوگان گاردگمرك

ازحمل مسافرقاچاق بکویت جلوگیری میشود

خبرنگار ماز آبادان مینویسد. دریکی دوهفته اخیر از طرف ناوگان گارد گمرك آبادان به فرماندهی ناخدا سوم عبداله ثقفی فعالیت زیادی برای جلوگیری‌از حرکت مسافرین قاچاق‌به کویت بعمل می‌آید ضمنا ناوگان گارد گمرك باچند ناوچه مسلح ۶۵تنی تقویت گردیده است .

قرار است بزودی ناوگان گارد گمرك با خریداری‌چند ناوچه‌دیگر تقویت کامل بشود .

جاده خراب است

جاده مبارکه‌ـ اصفهان که درمسافت سی کیلو متری مبارکه به‌جاده شیراز متصل میگردد براثر عبورو مرور زیاد، وسائل نقلیه وعدم‌توجه نسبت بترمیم آن بوضع نا مطلوبی درآمده است گرچه گاهگاه چند نفر کارگر به تسطیح این جاده مشغول میشوند ولی وضع خراب جاده مزبور باین مختصر ترمیم نخواهد شد اهالی انتظار بذل توجه دارند .

لوله‌کشی آب کازرون افتتاح شد

ازطرف‌انجمن‌شهریك لوح طلا باستاندار ویك مجسمه طلا بفرمانده سپاه هدیه‌شد

کازرون

درساعت ده‌صبح دیروز لوله‌کشی آب مشروب شهرکازرون طی مراسمی بنام اعلیحضرت همایونی وبوسیله آقای رام استاندار فارس و درمیان غریو وهلهله شادی مردم آنشهر افتتاح گردید .

دراین مراسم رؤسای دوائر دولتی استان وتیمسار سرلشکر مجیدی فرمانده سپاه ونمایندگان انجمن شهر وعده‌کثیری از اهالی کازرون‌حضور داشتند وآقای رام استاندار بیانات مبسوطی پیرامون توجهات مخصوص ذات شاهانه بعمران وآبادی شهرستانها ایراد نمود . سپس ازطرف انجمن شهر کازرون یك‌لوح طلا به‌آقای رام استاندار و یك‌مجسمه طلائی شاپور اول به‌تیمسار سرلشکرمجیدی که دربرپاساختن مجسمه شاپور اول سهم بسزائی دارد اهدا گردید .

آقایان استاندار و فرمانده سپاه و رؤسای ادارات ناهار را مهمان شهرداری بودند و عصر دیروز نیز درآخرین دوره مسابقات قهرمانی آموزشگاههای استان حضور یافتند وجوائزقهرمانان رتبه اول را توزیع نمودند .

آقای استاندار امروز صبح بطرف بندربوشهر حرکت‌کرد وطبق اطلاع صبح یکشنبه «فردا» بشیراز مراجعت خواهدکرد .

چند خبرخلاصه ازشهرستانها

بازرسان تدریس نمیکنند

مشهد ـبا اینکه طبق دستور وزارت فرهنك کلیه بازرسان فنی و اداری فرهنك باید در آموزشگاهها تدریس کنند معهذا بازرسان‌فرهنك مشهد خود را از این دستور مستثنی میدانند .

افزایش کلاسهای مبارزه بابیسوادی

بابلسر ـدر سال جاری اقدامات آقای ابراهیم پور رئیس فرهنك بابلسر توجه زیادی بکلاسهای مبارزه با بیسوادی مبذول میشود وهم‌اکنون ۱۰ کلاس مبارزه با بیسوادی در اینمنطقه دایر است .

وضع سالنهای سینما نامطلوب است

اصفهان ـوضع سالنهای سینما های اصفهان با داشتن صندلیهای در هم ریخته و نبودن ترتیب ورود و خروج اهالی را بستوه‌آورده و از سینما رفتن بیزار کرده است .

ورود رئیس ستاد نیروی زمینی

اصفهان ـتیمسار سر لشکر نوذری رئیس ستاد نیروی زمینی چند روز قبل باصفهان وارد شد و طی اقامت خود در این شهرستان از کلیه قسمت های تیپ ۵ بازدید کردند .

بازدید آثار تاریخی

سنندج ـ۲۷ نفر از دانش آموزان دانشسرایمقدماتی پسران سنندج با شروع تعطیلات زمستانی آموزشگاهها جهت بازدید آثار تاریخی از راه کرمانشاه ـهمدان ـ تهران باصفهان و شیراز عزیمت کردند .

شیئی نورانی متحرك در آسمان

نوشهرـ بعد از ظهر چند روز قبل شیئی متحرکی در حالیکه دود سفید رنگی از دنباله آن خارج میگردید در مشرق آسمان نوشهر پیدا شد و پس از عبور از بالای شهر در افق مغرب نا پدید گردید .

تشکیل کمیسیون مبارزه بامواد مخدره

پهلویدژ ـاز طرف بخشداری پهلویدژ کمیسیونی مرکب از روسای ادارات محل تشکیل گردید و پس از مذاکره پیرامون مبارزه با مواد مخدره تصمیماتی اتخاذ شد .

سالن سینمای جدیدالتاسیس افتتاح شد

بابلسر ـچند شب قبل طی مراسمی که در سالن شهرداری بابلسر انجام گردید سالن سینمای جدیدالتاسیس اینمنطقه بوسیله فرمانداری بابل افتتاح شد .

روسای هیئت‌های ورزشی انتخاب گردیدند

مشهد ـآقایان بهادری ، نصیری ،زرین نگار ، ایزدی ، امیرمجاهدی، بنی احمد ، مستوفی ، ارباب ، نفیسی وناوی بسمت روسای قسمت های مختلف ورزشی مشهد انتخاب گردیدند .

کشیک پزشکان و داروخانه ها در شهرستانها

۳۰ آذرماه

اراكـ آقای دکترپوربهلول، داروخانه سپهر
اهوازـ آقای دکتر متین، داروخانه پاستور
بروجردـ آقای دکتر فرجاد، داروخانه سعادت
یزدـ آقای دکتر رضوی، داروخانه رازی

کاپ قهرمانی پینك‌پنك را ربودند!

ازبندر پهلوی خبرنگارما گزارش میدهد مسابقات پینك‌پنك دبیرستانهای پسرانه بندرپهلوی که بین ۸تیم ازچهار دبیرستان در دوره‌های اول و دوم شروع شده‌بود پایان یافت و درنتیجه در دوره‌های اول و دوم دبیرستانها ، تیمهای پینك‌پنك دبیرستان فردوسی رتبهٔ‌اول را احرازکرده و کاپ قهرمانی را ربودند .

درعکس بالا آقایان بیت‌کانون ، نظری وخلیلی اعضای تیم پینك‌پنك دوره دوم دبیرستان فردوسی باتفاق آقای صادقی مربی‌آنان دیده میشوند .

تشکیل کلاس کار

خبرنگار ماز کرمانشاه گزارش میدهد اواسط هفته اخیر کلاسی بمدت‌هفت روزبمنظور آموزش‌قوانین کار باحضور ۳۵ نفر نمایندگان کارگران شرکت ملی نفت ، شهرداری وسایر مؤسسات کارگری تحت نظر آقای علی نوادین در پالایشگاه کرمانشاه تشکیل گردید

دوروز قبل آقای استاندار ازکلاس مزبور دیدن کرد وضمن نطقی نمایندگان کارگران را بعواطف عالیه شاهنشاه ودولت مستظهرنمود.

درانتظار دریافت وام میباشند

بطوریکه خبرنگارما از شهرضاگزارش میدهد اخیرا شعبه‌بانك کشاورزی شهرضا ازپرداخت وام بکشاورزان خودداری مینماید وحتی از قبول تقاضا نیز باین عنوان‌که سهمیهٔ این بانك ازمحل اعتبار پشتوانه اسکناس تاکنون حواله نگردیده امتناع دارد . بایدگفت اغلب اهالی این‌شهرستان وبخشهای تابعه درسالهای گذشته باکشت تریاك وفروش محصول آن زندگی خودرا اداره‌میکردند ولی پس‌از مصویب لایحهٔ منع کشت‌خشخاش و قطع این درآمد وضع زندگی آنان متزلزل گردیده وانتظار دارند با دریافت وامهای طویل‌المدت از بانك کشاورزی دربرابر وثیقهٔ کافی بوضع کشاورزی و وضع زندگی خود سرو صورتی بخشند .

فراموش شده است

از همایونشهر خبرنگار ما مــی نویسد بااینکه برای اسفالت قسمتی از جاده نجف آباد ـانوشیروان از راه اقدام شده وحتی موعد شروع توابع همایونشهر از طرف وزارت اسفالت جادهٔ مزبور نیز یکماه قبل اعلام گردیده بود معهذا هنوز انجام اینکار عملی نشده و علاوه بر آن تامین برق این منطقه نیز ببوتهٔ فراموشی سپرده شده است .

زن ۱۹ساله‌ای رادر آبادان ربودند

محمد سلمانی باتهدید بقتل کودك نه‌ماهه این زن میخواست اورا وادار به تسلیم‌کند
رئیس‌شهربانی برای پیداکردن‌زن‌مفقودشده ۲۴ ساعت برئیس آگاهی مهلت داد
بهرکس که محمدسلمانی‌رامعرفی‌کند جایزه داده میشود

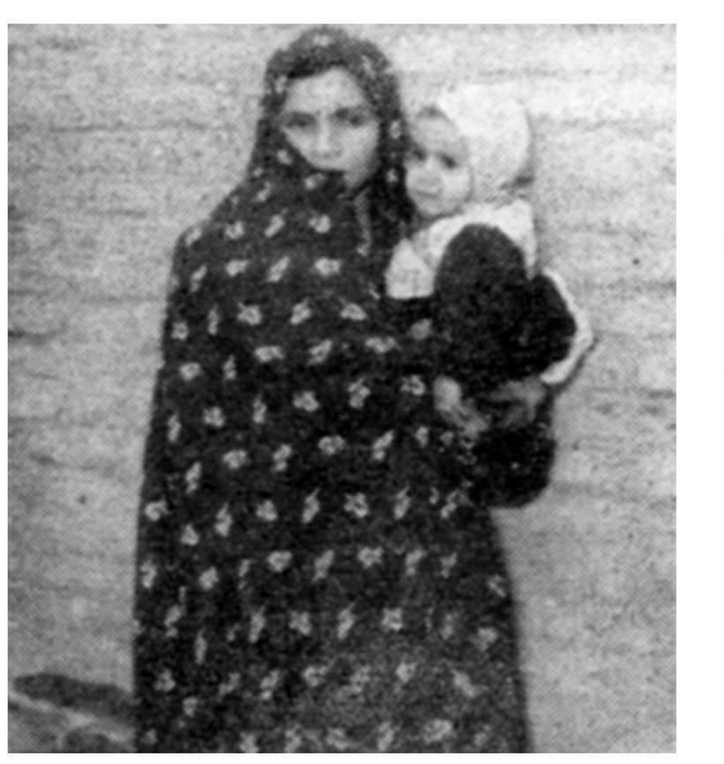

بانو آفتاب و هوشنك همسر و فرزند محمد آئینی

این روز ها آبادان شهر حوادث شده و روزی نمیگذرد که واقعه‌ای مهم فکر اهالی این شهرستان را بخود مشغول نکندهنوز مردم درباره حمید یکدست و همدستانش‌گفتگو میکنند و فاجعه دردناك مرك عده‌ای از هموطنان ما در یك جزیره‌متروك از خاطره ها محو نشده استکه‌حادثه ربودن بانو آفتاب همسر نوزده ساله محمد آئینی پلیس شرکت نفت و کودك نه ماهه‌اش بوسیله یکی از اوباش بر سر زبانهاافتاده است .

مفقودالاثر . . .

جریان واقعه‌ایکه هم اکنون در محافل شهر آبادان از آن گفتگومی شود طبق گزارش خبرنگار ما در آبادان باینقرار است .

چند روز قبل محمد آئینی پلیس شرکت نفت سراسیمه بشهربانی آبادان مراجعه کرد و یکسر بدفتر کار آقای سرهنك وحدانی رئیس شهربانی‌رفت و اظهار داشت مدت یکشبانه روز است همسر نوزده ساله‌ام آفتاب و کودك ۹ ماهه‌ام هوشنك مفقودالاثر شده‌اندو هر چه جستجو میکنم از آنان اثری نمی یابم . محمد در حالیکه دانه های اشك از چشمش فرو می غلطید‌پی‌در پی دست رئیس شهربانی را می بوسید و میگفت شما را بخدا بهر وسیله که هست زن و فرزندم را پیدا کنید .

۲۴ ساعت مهلت

رئیس شهربانی بلافاصله رئیس آگاهی را احضار کرد وضمن‌دستوراتی مدت ۲۴ ساعت باو مهلت داد تازن و بچه این پلیس شرکت نفت را پیدا کند . فعالیت شروع شد و مامورین آگاهی درلباسهای گوناگون از قبیل فروشنده دوره گرد ، گدا، آب حوضی و غیره برای پیدا کردن «آفتاب»و«هوشنك» بجستجو برخاستند و سرانجام آنانرا در منزل محمد رشیدی معروف به محمد سلمانی پیدا کردند . رئیس آگاهی‌شهربانی پیدا شدن همسر و کودك پلیس شرکت نفت را برئیس شهربانی آبادان مژده داد ولی افزود که‌محمد رشیدی «محمد سلمانی» متواری گردیده و از او اثری نیست . فعلا فعالیت برای دستگیری محمدسلمانی ادامه دارد و برای پیدا کردن وی جایزه تعیین گردیده است .

فریبم داد . . .

خبرنگار ما در شهربانی آبادان با بانو آفتاب ملاقات کرد وجریان ربوده شدن وی و کودکش را از او سئوال کرد همسر محمد آئینی در جواب سئوالات خبرنگار ما اظهار داشت شوهرم بسر کار خود رفته و من بچه خود هوشنك را بغل‌کرده برای خرید روزانه بطرف بازارآمدم ودر خیابان بجوان چرب زبانی بر خورد کردم .جوان مزبور فریبم داد و مرا در تاکسی سوار کرده بخانه‌ای‌بردو پس‌ازبستن‌درباطاقی راهنمائیم کرد و خود با یك‌خداحافظی از منزل خارج شد مدتی در آن‌اطاق تنها نشستم و پس از ساعتی که میخواستم از آن منزل خارج شوم متوجه گردیدم در بسته ورفتن من غیر مقدور است هر چند انتظار کشیدم جوان مزبور باز نگشت . روز بشب رسید و شب هم صبح شد ولی من نتوانستم خود را از این منزل خارج نمایم . صبح روز بعد جوان مزبور در حالیکه مست بنظر میرسید باز گشت و در بــرابر التماسهای من برای خروج از آن منزل و رفتن بخانه خود بنای تهدید را گذاشت «آفتاب» میگفت‌که‌جوان مزبور در آن خانه خلوت تیغ‌سلمانی را از جیب در آورده و با تهدید بقتل من و کودکم میخواست تسلیم او شوم ولی هنگامیکه با امتناع من رو برو گردید کودکم هوشنك را از بغلم ربوده و تیغ سلمانی را بگلوی او گذاشت و میخواست او را بکشد !!از من جز التماس کردن بوی کاری بر نمیآمد تا اینکه‌سرانجام مامورین آگاهی موفق به نجات‌من و کودکم شدند و هنگامیکه پشت‌در منزل رسیدند جوان مزبور از پشت بام فرار کرد .

محمد آئینی شوهر آفتاب‌میگفت از گوشه و کنار می شنیدم محمد سلمانی که‌درکنار منزل ماآرایشگاهی دائر نموده نسبت بهمسرم نظری دارد ولی با اطمینان بهمسرم توجهی باینموضوع نداشتم حالا هم اگر محمد سلمانی را به بینم یا او را میکشم و یا همسرم را طلاق میدهم بهر حال فعلا سازمانهای انتظامی آبادان با فعالیت زیادی درجستجوی محمد سلمانی میباشد .

خلاصه اخبارخوزستان

بندر شاهپور ــدرمانگاه جدیدالتاسیس شهرداری بندر شاهپور طی مراسمی بوسیله آقای حجت فرماندار اهواز افتتاح شد .

هفتگل ــبیست نفر از پیشاهنگان هفتگل برای شرکت در اردوی پیشاهنگان استان ششم بصوب اهواز عزیمت کردند .

آبادان ــاز طرف اداره پست و تلگراف آبادان در محله های فرح‌آباد واحمد آباد دو باجه پستی دائر شد .

بروجرد ــحسن منوچهری سارق سابقه داری که اخیرا از زندان شهربانی بروجرد آزاد شده بود چند روز قبل‌بجرم سرقت مجددا بازداشت شد و بزندان افتاد

اندیمشك ــاز منزل سید فاطمه یکی از اهالی اندیمشك مقداری‌تریاك قاچاق کشف شد .

آبادان ــچند روز قبل معادل سه میلیون ریال از کالاهای قاچاق در محل گمرك آبادان حراج گردید .

آیاماموربن موجب مرك این نوزاد شده‌اند؟

پس ازتفتیش‌خانه‌که ازطرف‌مامورین‌مبارزه باتریاك‌انجام‌گردیدکودك‌شش روزه‌جانسپرد
دونفرژاندارم ودهبان‌قریه باتهام‌بدرفتاری‌بازداشت‌گردیدند

چندروزقبل‌عده ای از مامورین‌مبارزه بامواد مخدره‌باتفاق چندنفر ژاندام‌جهت کشف تریاك در قراء اطراف‌گرگان بقریه «میاندره» واقع در سه فرسنگی این شهرستان رفتند مامورین هنگام ورود بقریه مزبور بلافاصله باتفاق دهبان قریه بمنزل حاج اصغر یکی از اهالی‌که مورد سوء ظن آنها بود رفته وشروع‌ببازرسی نمودند .ولی چون هیچگونه‌موادمخدره ای کشف نکردند ناچار بصوب گرگان‌بازگشتند

.هنوز لحظه‌ای از بازگشت مامورین نگذشته بود که کودك شش روزه حاج اصغر جانسپرد ومادرکودك باگریه وزاری جریان را بدهبان قریه اطلاع داد وجنازه نوزاد را پدرش حاج اصغر باتفاق دهبان بگرگان منتقل نموده‌وبدادستان شکایت برد که کودك من براثر بدرفتاری مامورین مبارزه با تریاك در هنگام تفتیش جان‌سپرده است بلافاصله از طرف دادستان قضیه تحت تعقیب قرار گرفت وبا اعزام بازپرس بقریه «میاندره» وباز جوئی کامل دونفر ژاندارم بنام حبیب وگروهبان مرادی کــه همراه بامامورین مبارزه باتریاك بقریه مزبور رفته بودند وهمچنین دهبان قریه بازداشت شدند .فعلا پرونده اینموضوع در دادسرای گرگان تحت رسیدگی میباشد .

یك شهر ودو نرخ!؟

پس‌ازمدتها انتظار، فقط ده شماره تلفن به تلفنهای موجود اضافه شد

شهرضا

بالاخره پس‌از مدتها انتظار ، اداره‌تلفن اصفهان باتقاضای اهالی شهرضا مبنی‌برافزایش شماره‌های تلفن اینمنطقه موافقت نمود. وقرارشد به‌یکصدوبیست شماره تلفنهای موجود درشهرضا ده‌شماره تلفن ، بله فقط ده شماره اضافه شود .

هم‌اکنون چندروز میگذرد که مامورین دایرهٔ تلفن شهرضا مشغول سیمکشی ونصب دستگاه جدید ده شماره‌ای تلفن میباشند ولی موضوع قابل توجه آنکه متقاضیان این شماره‌های تلفن درهنگام پرداخت هزینه‌های مربوط بهای دستگاههای تلفن‌را که باید درمغازه یاخانه‌های آنان نصب‌شود پرداخته‌اند و حالا بجای دستگاههای تلفن‌کار نکرده دستگاههای مستعمل وفرسوده به‌آنان تحویل میشود . علاوه براین بایدگفت نرخ آبونمان تلفن درشهرضا ماهیانه ۵۶ریال بود ومشترکین ۱۲۰شماره تلفن سابق هنوز هم بهمان‌ماخذ ، آبونمان تلفن خودرا پرداخت مینمایند ولی‌برای ده شماره تلفنهای جدید مبلغ یکصدریال آبونمان تعیین شده وضرب‌المثل یك‌شهر و دونرخ درشهرضا مصداق پیداکرده است .

انتخاب اعضای هیئتهای ورزشی مدارس دخترانه

درجلسه‌ای که بمنظور انتخاب هیئتهای ورزشی آموزشگاههای دخترانه بندرپهلوی درسالن دبیرستان مهدخت آن شهرستان تشکیل شد اعضای هیئتهای ورزشی مدارس دخترانه باینشرح انتخاب گردیدند .

بانوان یوسفی ، معارفی ، آزادی وآقای سهامی بعضویت‌هیئت بسکتبال : بانوان معارفی ، زاهدانی ، مهرورز و مهری بعضویت هیئت دوچرخه‌سواری . بانوان مهری ، داداشی ، صیدگر ومهرورز اعضای هیئت دومیدانی . بانوان آزادی ، داداشی ، جاهد ویوسفی بعضویت هیئت پینك‌پنك وبانوان مهربان ، متجدد ، سمیعی وداداشی بعضویت هیئت والیبال انتخاب شدند .

اعضای هیئتهای ورزشی آموزشگاهها انتخاب شدند

بنابدعوت‌اداره تربیت بدنی استان هشتم بمنظور انتخاب اعضای تیمهای فوتبال و کشتی آموزشگاههای کرمان جلسه ای تشکیل گردید واعضای‌هیئتهای‌ورزشی مزبور با اخذ رای باینشرح انتخاب شدند آقایان باقر سیستانی، حسین ولی زاده ، جواد باقرزاده علی خالقی و رضا شعاعی بعضویت هیئت فوتبال وآقایان جلالی ، رضوان ، نصری ، گواشیری ،وموسوی بعضویت هیئت کشتی آموزشگاههای کرمان انتخاب گردیدند .

رفتند تادست وپنجه نرم کنند !!

تیمهای کشتی وفوتبال کرمان برای مسابقه به‌یزد رفتند

بطوریکه قبلا باستحضار خوانندگان عزیز رسید تربیت بدنی یزد ازتیمهای فوتبال وکشتی کرمان برای انجام مسابقات دوستانه بــا قهرمانان آن شهرستان دعوتی بعمل آورده است ـ برای تعیین اعضای تیم کشتی از طرف هیئت کشتی کرمان مسابقاتی در وزنهای مختلف ترتیب داده شد ودر نتیجه نفرات اول درپنج وزن‌انتخاب شدندبا انتخاب اعضای تیم فوتبال اعضای این دو تیم بسرپرستی آقای عدل کفیل‌تربیت بدنی کرمان صبح امروز جهت انجام مسابقات دوستانه با قهرمانان شهرستان یزد به آنصوب عزیمت نمودند .

بازدید های فرهنگی

چند روز قبل آقای دادور استاندار استان هشتم باتفاق آقایان مزینی مدیر کل فرهنك ومحمدی رئیس فرهنك کرمان‌از دانشسرای کشاورزی این‌شهرستان بازدیدکرد ودستوراتی برای رفع نقائص آن صادر نمود ضمنا آقای مزینی مدیر کل‌فرهنك استان باتفاق تیمسار ازهاری‌فرمانده لشکر کرمان از دبستان سرباز دیدن کردند .

انتصابات درشهرستانها

ابهر ـ آقای جلیل‌جلیلی رئیس ژاندارمری .

شهرضا ـ آقای عطااله فشارکی رئیس دادگستری ، آقای‌مهدی اعتمادی دادستان ، عیسی‌رحیمی دادرس علی‌البدل ، آقای منظری مدیر دفتر دادگستری ، آقای فتح‌اله پروانه مدیر دفتر دادسرا.

لاهیجان ـ آقای ستوان تحویلداری رئیس‌کلانتری

نطنز ـ آقای حسین اشرفی رئیس‌ثبت ، آقای سرهنك‌سوادکوهی رئیس حوزه نظام وظیفه.

گنبدکاوس ـ آقای وحدتی رئیس حوزه عمرانی.

پایان ساختمان‌دبیرستان

عملیات ساختمانی بنای دبیرستان «شهرك » مرکز بخش طالقان که‌از سال گذشته بنا بوصیت «درستکار» یکی از نیکوکاران این منطقه شروع شده بود پایان‌یافت و دانش آموزان بساختمان جدید منتقل گردیدند .

طوطی سارق محکوم شد

از اصفهان خبرنگار ما گزارش میدهد علی طوطی یکی از جوانان اصفهان چند روز قبل در دادگاه جنحه این شهرستان محاکمه شد اتهام طوطی این بود که هشت عدد مرغ‌سرقت کرده بود چون علی طوطی سابقه کیفری نداشت باینجهت بادر نظر گرفتن اینکه مشارالیه جوان بود بدو ماه زندان تادیبی محکوم گردید .

خلاصه اخبارآذربایجان

شاهپور ـ انجمن شهرشاهپور ، آقای میرصادقی کارمندفرهنك را بسمت شهردار این منطقه انتخاب کرد .

رضائیه ـ تیمسار سرتیپ ایروانی فرمانده سازمان مقاومت‌ملی آذربایجان‌که اخیرا برای معالجه بتهران رفته‌بود، با بهبودی‌کامل برضائیه مراجعت کرد .

بوکان ـ ادارهٔ دارائی بوکان درآبان‌ماه سال‌جاری درحدودپنجاه هزارریال نسبت بماه مشابه سال‌قبل اضافه درآمد داشته است .

مشگین‌شهر ـ از آغازسال تحصیلی ، ۳باب آموزشگاه سیار عشایری درمشگین‌شهر و ۶باب آموزشگاه ثابت دربخشهای تابعه این منطقه تاسیس شده است .

رضائیه ـ فرهنگیان رضائیه بمنظور آشنائی باآقای علمی مدیر کل جدید فرهنك آذربایجان غربی جلسهٔ معارفه‌ای تشکیل دادند .

طالقان ـ گروهبان مهدیقلی حیدری رئیس پاسگاه ژاندارمری

ترجمه دکتر علی‌اصغر خیرزاده

-۳۸-

دکتر ژیواگو

قسمت پنجم

وداع باگذشته

مرد جوان یك شکارچی بود . از وراجی‌اش ، مشخص بود با لبخندولنشینی ، میخواست‌باشتاب سرصحبت راباز کند .هنگام صحبت ،درتمام مدت ،دکتر نگاهش رابدهان اودوخته بود .مرد جوان صدای زیر بسیار ناخوش آیندی داشت ، هنگامی که‌میخواست صداهای بم‌راتلفظ کند ،صدایش چون گوی فلزی توخالی ، زنك می‌انداخت ودرگوپه‌می‌پیچید . نکته‌عجیب دیگریهم دراو بود: هرچند که بنابظواهرش کاملا روسی بود، حرف «او»رابطرز شگفت آوری تلفظ میکرد .مانند« او »ی فرانسه یا «او»ی‌آلمانی آنرا میکشید . تلفظ او بسیار ناراحتش میکرد ، آنراباکوشش مخوفی ، اندکی میجوید و قوی تراز صداهای دیگر ازدهانش بیرون می‌آمد . تقریبا درابتدای مکالمه‌اش ،این جمله رابدکتر گفت :

ـدیراوز، تمام صبح‌مرغابی کشتم .

ژیواگو ، اندیشید : «این‌دیگر چه‌نوع نقص ومرضی است ؟بایستی چیزی دراین باره خوانده باشم ، میدانستم چیست . چون پزشکم باید بدانم .اما فراموش کرده‌ام .یك اختلال مغزیست‌که‌در طرز تلفظ تاثیرکرده‌است .اما این طرز جویدن‌کلمات بقدری مسخره است ، که‌انسان بزحمت میتواند قیافه‌جدی خودرا حفظ کند . مطلقا محالست که‌بتوان مکالمه راادامه داد.بهتر آنست که‌به‌قسمت بالای کوپه بروم وبخوابم .»

این کارراکرد. همینکه درتختخواب قرارگرفت ،مردجوان پرسید بهتر نیست که‌شمع‌راخاموش کند، بی‌شك» یوری‌آندریه‌ویچ » رانارahت میکرد . دکتر باسپاسگزاری این پیشنهاد راپذیرفت . رفیق همسفرش شمع‌راخاموش کرد. .تاریکی همه جارافرا گرفت . شیشه پنجره کوپه تانیمه پائین کشیده شده‌بود .

یوری آندریه‌ویچ‌پرسید :

ـبهترنیست شیشه رابالا بکشید ؟ازدزدنمی‌ترسید؟

اوجواب نداد . یوری آندریه‌ویچ‌سئوالش راباصدای بلند تکرار کرد، اما اواز جایش تکان‌نخورد .

آنگاه «یوری‌آندریه‌ویچ» کبریتی کشید تا ببیند چه‌بر سر همسایه‌اش آمده‌است،تابیبند دراین مدت کوتاهی که‌خودش هنوز بخوابنرفته بود، آیا اواز کوپه‌خارج‌شده‌است ،واین باور نکردنی بود . اما،نه . رفیق همسفر او ، سرجایش بود، ، باچشمان دریده به‌دکتر که نشسته بود، می‌نگریست و لبخند میزد وباهایش راروی تختخوابش آویزان کرده بود .

کبریت خاموش شد ، «یوری‌آندریه‌ویچ» یکی‌دیگر روشن کرد ودرروشنائی آن سئوالی راکه بسیار مایل بود جوابش رابشنود ، تکرار کرد. بیدرنك ،شکارچی جواب‌داد :

ـهرجور که‌مایلید ،رفتار کنید .چیزی ندارم که بدزدند .اما بهتر آنست که نبندید . خفه می‌شویم .

« ژیواگو » اندیشید :تلفظش درست بود .اومردعجیبی است که‌بی‌شك عادت دارد ، فقط در روشنائی حرف‌بزند .وچطوردراین‌لحظه کلمات راصحیح‌تلفظ کرد ! دراینخصوص هیچ نمی‌فهمم !»

«ژیواگو» حس می‌کرد که از حوادث هفته‌گذشته ،از اضطراب وهیجانی که قبل از عزیمت وجودش را فرا گرفته بود، ازتدارك سفر وسوار شدن به‌ترن هنگام صبح، در هم کوفته وخورد شده است. فکر می‌کرد، هنگامی که جای‌راحتی‌بیابد وبتواند دراز بکشد ،بیدرنك بخواب میرود .اما خوابش نبرد خستگی زیاد او را دچاربیخوابی کرد.سپیده‌دم ،بخواب رفت .

افکاری که در این ساعات طولانی در مغزش می‌جوشید ،کاملا در هم وآشفته بود، اما مشخص‌بود که افکارش گرد دو محور می‌چرخند ،یادومارپیچ راتشکیل میدهند که گردهم می‌پیچند واز هم باز می‌شوند .

افکارش گرد محور اول ،روی تونیا ، روی خانه‌اش ،روی زندگی هم آهنك سابق‌اش دور می زد که کوچکترین اجزائش باچاشنی شعر درآمیخته‌بود ولطف ومهربانی وسادگی داشت . دکتر دلش در گرو این زندگی بودو آرزو می‌کرد که این‌قطار سریع‌السیر شبانه او را زودتر بخانه برد و زندگی سابق را ادامه دهد ، آرزو می‌کرد که‌باتمام قوا آنچه در این دوسال از دست داده بود، دوباره بیابد .

در این گردباد خاطره‌های آشناو مانوس ، می دیدکه مشتاق ووفادار به انقلاب است وشوروشوقی‌در او ایجاد می‌کند. اما این انقلاب ،همان‌معنی ومفهوم را داشت که طبقه متوسط از آن درك می‌کرد ،انقلابی که درسال ۱۹۰۵ ،هنگامی که جوان دانشجو بودو مرید «بلوك» بود، در ذهن تصورش را می‌کرد. با این خاطره، آثارو نشانه‌های یك زندگی جدید ،وعده‌وقرارها وعلائم واشاراتی در می‌آمیخت که بین سالهای ۱۹۱۲-۱۹۱۴ ، درفکر ، در هنر ودر سرنوشت مردم روسیه ،در سر نوشت تمام مردم روسیه وعلی‌الخصوص درسرنوشت او ، در افق پدیدار شده بود .

بعد از جنك ، پس از این جدائی طولانی ، بهمان اندازه‌که‌اشتیاق‌داشت بخانه‌اش‌برگردد ، میخواست‌دوباره این محیط عقلی وروحی را بیابد و آنرا پر جنب‌و جوش ببیند .

درگرد محوردوم افکاری می‌چرخیدندکه بسیار تازه بودند و باافکار دیگر تفاوت فاحش داشتند !اما درقلمرو این افکار هیچ چیز باو تعلق نداشت و هیچ‌چیز باواوآشنانبود و گذشته آنرا آماده‌نکرده‌بود ، همهٔ این افکاردرعین حال مطلق‌العنان و نامرئی بودند وچون تکانی ناگهانی، واقعیت و حقیقت آنها راایجاد وتحمیل کرده بود .

در فکر این جنك بود و خون ووحشت وآشفتگی ودرندگیش در فکر تجربه‌هاو فرزانگی محسوس‌و صریحی بود که‌این‌اثرات‌جنك باواموخته‌بود .درفکر شهرهای گمنام ایالاتی‌بود که دست‌تصادف او را در آنجاها سرگردان‌کرده‌بود،درفکر مردانی بود که با آنها برخورده و آمیزش کرده بود . در فکر این انقلاب بود ،نه انقلابی که‌دانشجوی‌سال ۱۹۰۵ در ذهن مجسم می‌کرد وآرزویش راداشت ، بلکه‌همین‌انقلاب خون‌آلودکنونی همین‌انقلاب‌نظامی که نفرت همه‌رابرانگیخته بود و بلشویکها آنرا رهبری می کردند و بتنهائی جهت‌این طوفان را معین می کردند .

در فکر «آنتیبووا»ی پرستار بود که دست جنك او را دریك زندگی ناشناخته ای پرتاب کرده بود ، «آنتیبووا»ای که هیچکس‌را سرزنش نمی کرد ، این زن مرموز و کم حرفی‌که در سکوت کردن و خاموش بودن‌قوی‌ونیرومندبود . درفکرکوشش های صادقانه و فوق‌بشری «یوری آندریه‌ویچ» بود ، تاباودل ببندد، درصورتی‌که درتمام زندگیش می‌کوشید ، نه تنها به خانواده‌و بستگانش عشق‌بورزد ، بلکه تمام‌موجودات بشری‌رابپرستد.

ترن‌باسرعت‌میدوید. باد که از پنجره باز میوزید ، موهای «یوری آندریه‌ویچ» را بهم میریخت ، وازگردوخاك می پوشانید . توقف های شب،مانندروزبود : جمعیت چون طوفان صدامی کرد ، زیزفون ها آوای مبهمی داشتند .

گاهی ، از دل شب ، گاریها وکالسکه ها با صدائی گوشخراش ، خارج‌شده و بطرف ایستگاه می آمدند . صداها و هیاهوی چرخها با صدای درختان می آمیخت .

در این لحظه ها ، زمزمهٔ درختان ، و آنچه را که این سایه های شب خم میشوند ودر گوش یکدیگر می‌گویند ،می‌توان‌فهمید و آنچه‌راکه با زبانهای خشن برگهای‌خود که‌آنرا تکان‌می‌دهند نجوا می‌کنند ، می‌توان‌درك‌کرد. «یوری‌آندریه‌ویچ» روی تختخوابش غلت میزد و باین خبر مبهم گوش میداد : روسیه را آشوب واغتشاش‌های‌وحشتناکی از هم میدرد‌وپاره‌پاره می کند ، بزودی دوران مخوف انقلاب فرا میرسد و بالاخره‌انقلاب عظمت و جبروت خودرا تحمیل می کند .

۱۶

دکتر ، صبح فردا ، دیر بیدار شد . ساعت یازده گذشته بود . همسایه‌اش سك خود را که غرغر می کرد‌آهسته‌صدامیزد :«مارکی !مارکی!» .«یوری آندریه‌ویچ» بسیار تعجب‌کرد که‌در تمام مسیر کسی باین کوپه نیامده بودواو با شکارچی تنهامانده‌بود با اسامی ایستگاه هائی که می گذشت ، از دوران کودکی آشنا بود :ترن،ایالت «کالوگا»را ترك می کرد و در قلب ایالت مسکو فرو میرفت .

دکتر، هنگامیکه با همان دقت‌وسهولت پیش‌ازجنك ،دست‌و صورتش‌را شست و خودرا آراست ، به کوپه بازگشت تا ناشتائی را که رفیق همسفر عجیبش باوتعارف می کرد ،بخورد . «یوری آندریه‌ویچ» اکنون فرصت‌و فراغت‌داشت تا او را خوب ورانداز کند .

نکات برجسته شخصیت‌اش ،پرحرفی و تحرك فوق‌العاده او بود . ناشناس دوست میداشت حرف بزند و نزداو ، مبادله‌وانتقال افکار کمتر مورد توجه بود تا بر زبان آوردن کلمات و تلفظ اصوات هنگامی که حرف می زد ، مانند فنری از روی نیمکت می جهید ، دیوانه وار خنده گوشخراشی میکرد ، و دستهایش را از شوق و شادی بهم میمالید و اگر این حرکات برای بیان شادی و سرورش کافی نبود ، کف دست را به ، رانهایش می کوبید و آنقدر می خندید که اشکش سرازیر می شد .

مانند شب گذشته مکالمه بطرز عجیبی شروع شد. ناشناس تعادل فکری نداشت . گاهی اقرار هائی می کرد که هیچکس او را بدآن مجبور نکرده بود و گاهی سئوالاتی را که هیچگونه ضرری نداشت بی جواب می گذاشت .

اواز خودش اطلاعاتی بس عجیب و بس نا مربوط میداد . مسلم ،اندکی دروغ می گفت . شاید می کوشید با غرابت افکارش و مخالفت با همه چیز ، همه را متعجب کند .

همه اینها، نمیدانم چگونه‌با من‌آشنا ومانوس‌بود. این‌مخالفت اصولی باهمه چیزرا« بی‌خدایان» قرن اخیروکمی بعد ، قهرمانان داستایوسکی دارا بودند ،، بعد ، در زمان‌بسیار نزدیك ، تمام درس خوانده های ایالات روسیه ، وارث مستقیم آنان شدند . (مردم ایالات اغلب از مردم پترزبورك و مسکو جسور ترند ،گوشه های دور افتاده هنوز معنی و مفهومی از وقار و جدی بودن را که در پایتخت ها از رونق افتاده است ، دارا میباشند .)

مرد جوان حکایت کرد که او برادر زاده یك انقلابی مشهور است و بر عکس ، بستگانش از مرتجعان کهن میباشند و چنانکه می گفت «یك گاو واقعی»اند .

آنها یك ملك آباد در یك دهکده مرزی داشتند .در اینجاست که مرد جوان دوران کودکیش را گذرانیده بود .

بستگان او با عمویش همیشه کارد و پنیر بوده‌اند ، اما عمه کینه توز نبود و با ارتباط هائی‌که داشت ،اکنون ،آنها را از بلاو نا کامی محافظت می کرد .

مرد جوان پر حرف اعلام داشت که افکار او مو بمو بافکارعمویش شباهت دارد . او در همه‌چیز یك بلشویك افراطی بود : در زندگی در سیاست و در هنر، نه تنها در «چپ‌روی» بلکه در همه چیز مانند «پیرورخوونسکی» بود (یکی از قهرمانان کتاب چن زدگان داستایوسکی‌است)، مخصوصا همان روح دسیسه کاری ولافزنی را دارا بود . «یوری‌آندریه‌ویچ» اندیشید «اکنون ،از مکتب فوتوریسم صحبت می کند و لاف میزند». حقیقتا هم از «فوتوریست» ها سخن‌گفت .

دکتر می کوشید حدس بزند که بعد از چه صحبت خواهد کرد :«اکنون از ورزش سخن می گوید : ازاسبهای مسابقه ، از اسکیتینك رینك یاازکشتی فرنگی» .اواز شکار صحبت بمیان آورد.

مرد جوان که اکنون از شکار ، در ایالت زادگاهش، بر می گردد و بخود بالیده که تیر انداز ماهری است و اعلام کرد که اگر مبتلا به این نقصی که اصلاح کرده ، نشده بود ، بواسطه این مهارتش در جنك شهرتی بدست می آورد .

ورود بزرگترین متخصص بیماریهای جنسی

آقای دکتر نارو که در درمان ناتوانیهای جنسی وکلیه بیماریهای ناشی ازآن شهرت بین‌المللی دارند بتهران آمده‌اند ایشان تجاربی که از کار در بیمارستان‌های مختلف جهان فرا گرفته‌اند و مطالعات عمیقی که در رشته تخصصی فوق دارند موفق بکشف متدهائی‌شده‌اند که هر نوع بیماری جنسی را در کمترین مدتی معالجه مینمایند.

ساعات پذیرائی ـ صبحها از۱۰ـ۱۲

بعدازظهرها از ۶ـ۸

نشانی خیابان فردوسی هتل فردوسی ـ اطاق شماره ۲۱

آـ۳۳۷۹۶

مولدبرق

بقدرت ۲۵۰ کیلوولت آمپر ۲۳۱ر۴۰۰ ولت ۵۰۰ دور باتابلو ورگولاتور اتوماتیك وکلیه لوازم باشرایط سهل وتضمین بفروش میرسد

شرکت ایراندین

خیابان سعدی تلفن ۳۱۸۴۹

آگهی مناقصه ساختمان بانك ملی قم

اداره ساختمان بانك‌ملی‌ایران ساختمان جدید شعبه قم‌راطبق نقشه ومشخصات موجودازطریق مناقصه کتبی بشرکتهاوبنگاههای صلاحیتدار واگذار مینماید.

داوطلبان میتوانندازتاریخ دوشنبه اول‌دیماه ۱۳۳۷ بدفتراداره‌ساختمان واقع درخیابان سعدی‌ـ اول‌کوچه ممتازمراجعه نموده وباپرداخت مبلغ ۱۵۰۰ریال اسناد مناقصه رادریافت وپیشنهاد خودراتاآخر وقتاداری روز ۱۴ر۱۰ر۳۷درپاکت سربسته ولاك‌ومهرشده بدفتر اداره ساختمان تسلیم ورسید دریافت دارند.

پیشنهاددهندگان بایستی قبلامبلغ یك‌میلیون‌ریال بعنوان سپرده بحساب شماره ۱۰۰۰۸نزد شعبه فردوسی تودیع نموده وقبض رسید آنرا پیوست پیشنهاد خودنمایند یامعادل این‌مبلغ ضمانت‌نامه بانکی ازبانك‌مورد قبول بانك‌ملی‌که‌دارای دوماه اعتباراباشد تسلیم‌دارند.

پیشنهادهای رسیده درساعت ده‌صبح روز۱۵ر۱۰ر۳۷درمحل اداره ساختمان بازوقرائت خواهدشد.

حضورپیشنهاددهندگان درجلسه مناقصه آزاد وبانك‌دررد وقبول‌یك یاکلیه پیشنهادها مختاراست.

بانك‌ملی‌ایران

آـ۳۳۹۰۴ ۱ـ۳

تصحیح آگهی مناقصه اب‌مشروب گرگان

ماده ۵ـپنجاه درصد مبلغ قرارداد باضافه ۲ر۷۵۰ر۰۰۰ ریال‌از هم اکنون‌تامین وبقیه ماهیانه بقرار ۳۰۴ر۵۱۰ ریال از محل سهمیه شهرداری از اول سال ۳۸ ببعد تامین خواهدشد بنابراین صورت وضعیتهای پیمانکار تاموقعی کموجوه مزبور تکافو نماید نقدا پرداخت و پس از آن بحساب پیمانکار همه‌ماهه مبلغ ۳۰۴ر۵۱۰ریال معادل پرداختی شهرداری واریز خواهدشد.

۱ـ۲ آـ۳۳۹۱۲ سازمان برنامه

مناقصه زیرسازی فرودگاه رشت

اداره کل‌هواپیمائی کشوری بنمایندگی وزارت راه‌عملیات زیرسازی فرودگاه رشت را طبق شرایط زیر بمناقصه واگذار می‌نماید .

۱ـ پیمانکارانی که اسامی آنها جزو لیست درجه بندی وزارت راه می‌باشد قبلا بایستی جهت تائید صلاحیت خود باداره مهندسی وساختمان کل هواپیمائی کشوری در فرودگاه مهرآباد مراجعه وپس‌از تکمیل پرسشنامه وارائه اسناد ومدارك لازم واسنامه شرکت باپرداخت دوهزار ریال اسناد ومدارك مربوطه بمناقصه را ازدفتر اداره مهندسی تا آخروقت اداری رور شنبه ۶ر۱۰ر۳۷ دریافت دارند.

۲ـشرکت کنندگان درمناقصه بایستی مبلغ‌ششصد هزارریال صدی ۵ کل اعتبار رابحساب شماره ۱۱۶۳اداره کل هواپیمائی دربانك ملی‌ایران شعبه فردوسی واریزواعلامیه آنرا ضمیمه پیشنهاد خودنمایند ویاتضمینی بمیزان همان مبلغ ازیکی از بانکهای مورد قبول ضمیمه پیشنهاد خود بنمایند .به‌پیشنهادات فاقد سپرده ترتیب اثر داده نخواهد شد .چك وجه نقد وچك تضمین شده که‌ضمیمه پیشنهاد باشد مورد قبول نخواهدبود.

۳ـ شرکت کننده در مناقصه بایستی اسناد ومدارك مربوط‌بمناقصه را در دو پاکت الف وب که‌روی آنها جمله مربوط بمناقصه زیرسازی فرودگاه رشت ذکر شده باشد تاآخروقت اداری روز یکشنبه ۷ر۱۰ر۳۷ بدفتر اداره کل هواپیمائی درمهرآباد تسلیم ورسید دریافت دارند .پاکت الف شامل اسناد ومدارك که کلیه بامضاء شرکت کننده رسیده باشدو تضمین خواهد بود .

در صورتی‌که کلیه اوراق اسناد از طرف پیمانکار امضا نشده‌باشد از قرائت پاکت ب خودداری وعینا بصاحبش مسترد خواهد گشت .پاکت ب شامل برك تخفیف پیشنهادی پیمانکار خواهد بود .پاکاتی که‌پس‌از موعد مقرر تسلیم شود مورد قبول نخواهد بود .

۴ـپیشنهادات واصله در تاریخ روز دوشنبه هشتم دیماه ساعت ۱۰ صبح درکمیسیون مربوطه بازوقرائت خواهد شدوحضور پیشنهاددهندگان در جلسه آزاد است .

۵ـکلیه عوارض وهزینه های متفرقه از قبیل نشر آگهی ومالیات وغیره بعهده‌برنده مناقصه خواهد بود .واداره درردیك یاکلیه‌پیشنهادات مختار است .

۱ـ۲ آـ۳۴۰۴۰ اداره کل هواپیمائی کشوری

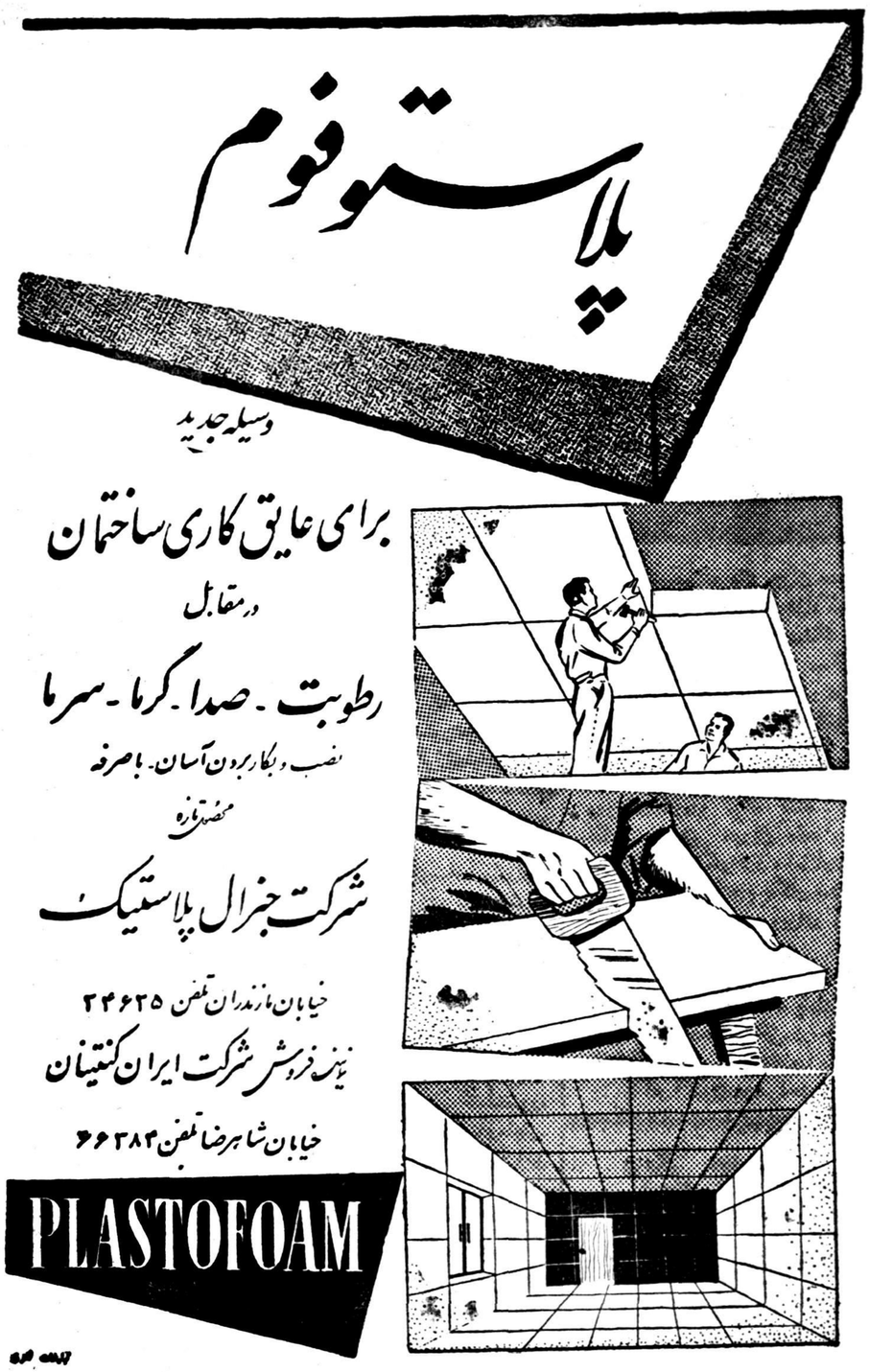

آـ۳۴۰۲۴

آـ۳۳۷۸۸

محل فروش ـ فروشگاه مظفری چهارراه لاله زار

آـ۳۳۷۸۴

فرضیات اینشتین کهنه است

یك فیزیکدان آماتور اطریشی بجنك اینشتین آمده

یکی‌از متخصصین بزرك علم‌فیزیك در اطریش اخیرا اعلام نمود که نظریات آلبرت اینشتین فقید از ۱۹۴۲ درواقع یك نظریه قدیمی و کهنه بشمار میرود.

ضمنا او یادآور شد که‌خردترین ذره مورد بررسی در علم فیزیك دیگر «الکترون»نیست بلکه ذره ایست بنام «فوترون» این شخصی که کارل نواك نام دارد ومالك‌یك کارخانه لامپ سازی وین میباشد از هیجده سالگی افکار بدیعی را در علم فیزیك عرضه داشت وامروز که چهل وهشت سال دارد جزء صاحب نظران این علم میباشد.

او میگوید :«همچنانکه درکنفرانس علمی اتمی ژنو هیدکی‌یوکاوا دانشمند ژاپونی گفت فرضیه اینشتین مدتهاست کهنه شده در آغاز سال جاری نیزوقتی‌متخصصین شعبه علمی نیروی دریائی امریکا کشف نمودند که سرعت نورسرعت نهائی نیست به‌اساس فرضیات اینشتین ضربه وارد شد.»

سرعت نهائی نیست

در ۱۹۴۲ نواك جزوه‌ای منتشرنمود ودرآن یاد آور شد که سرعت‌نور سرعت نهائی طبیعت‌نیست وباهمین موضوع کلیه دستگاه نسبت اینشتین را مورد حمله قرارداد.

نواك میگوید :«آن روزها کسی به‌حرفهای من توجه ننمودولی‌امسال آزمایشهای دانشمندان نیروی‌دریائی امریکا نظریات مرا تائید نموده است.»

دوسال قبل نیز فیزیك‌دان‌آماتور اطریشی‌در یك مجله علمی اتریش نوشته بود.

که کوچکترین ذرات الکترونها نیستند و«فوترونها» که‌خود او کاشف آنهاست ذرات خرد عالم وجود میباشند.

امسال ربرت هوفشتاتر استاد دانشگاه استانفرد در کالیفرنیا باذراتی بسیار کوچکتراز الکترونها آشنا شد و کشف خودرا اخیرا منتشر نمود که اثبات نظر همین دانشمند اطریشی است.

اومیگوید فوترونهای مثبت(دارای بار الکتریستیه مثبت) وفوترونهای منفی وجوددارند که ترکیب آنها ذره اصلی را میسازد. ترکیب‌مثبت ومنفی فوترونهاست که‌بارالکتریستیه الکترونها و«نوکلئون»ها را تعیین مینماید. بار الکتریستیه‌فوترونها بسیار زیاد ترازبار الکتریستیه الکترونها است (البته‌بطور نسبی) فوترونها مانند هم نیستند وانواع دارند ـ بعضی کمی بزرگتر وبعضی کمی کوچکتر میباشند وهریك میدان الکترو ـ مغناطیس مخصوصی دارند.

استادان دانشگاه اطریش نواك را از نوابغ بزرك معاصر میشمارند. او نخستین کسی‌است که جرات نمود به‌حریم فرضیه اینشتین‌تجاوزنماید.

استفاده از انرژی‌هیدرژنی

نواك فرضیه‌ای نیز جهت‌استفاده از انرژی «هیدرژنی»ابراز نموده است.

فرضیه اوراه حلهای‌ساده وارزانی جهت استفاده ازانرژی ،هیدرژنی‌در بردارد که هنوز امریکا وانگلیس نیز نتوانسته‌اند بدان راه یابند و روشهای آنها در قبال آن دشوار وپرخرج میباشد.

نواك مدعی‌است که طریق خاصی جهت اعزام موشك به‌فضا توسط امواج الکترو ـ مغناطیس کشف‌نموده و هرچند هنوز آن را آزمایش نکرده‌اند ولی میگوید مسلما این طریقه موفقیت آمیزخواهد بود.

او آروز منداست که «مؤسسه بین‌المللی‌انرژی اتمی» که مرکزآن دروین میباشد درآن شهر یك آزمایشگاه بزرك اتمی ایجاد نماید تابتواند در آن فرضیات مذکور، بسیاری نظریات دیگر منتشر نشده خودرا مورد آزمایش قرار دهد.

یونایتدپرس اینترناشنال

رجوع به‌اصل

پاکارسینك یك جوان سیك ۲۱ ساله چندی پیش بادوچرخه و پای پیاده مسافرت ۲۲ هزارکیلومتری خودرا از مالایا تا کاتریك در انگلستان آغاز کرد تا درهنك دهم «هوسا» نام نویسی کند و به‌خدمت ارتش انگلستان درآید. مسافرت‌اوماهها بطول انجامید و هنگامی‌که سرانجام به مقصد سفر دورو دراز خود رسید، ریش انبوهی گرداگرد صورتش را گرفته بود که‌مانند سدی مانع از ورود او به‌خدمت ارتش میشد.

مقررات ارتشی تاکید دارد که سربازان باید ریش خودرا بتراشند وموهای خودرا کوتاه کنند. پاکار مدتی درمیان دستور های متضاد نظامی ومذهبی حیران ماند. مذهب سیك‌باو امر میکرد که موی سروریش را نگهدارد، اما ارتش انگلیس به مقررات مذهب اوتوجهی نمی کرد. سرانجام پاکار بعشق سربازی انگلیس ـ که از افتخارات قومی سیك‌هااست ـ وبرای آنکه زحمتش بهدر نرود رضاداد وزیر تیغ سلمانی نشست.

ولی دوك گلوسستر، عموی ملکه انگلستان و فرمانده هنك دهم هوسار، برای آنکه پاداشی باین آخرین تظاهرات وفاداری نسبت بامپراتوری بدهد ارفاقی در حق پاکارسینك کرد و باو اجازه داد که بار دیگر ریش وموی خودرا بلند کند و عمامه برسر بگذارد.

پاکار اکنون در مراحل اولیه تغییر شکل و رجوع باصل است.

دیگر جاسوس روسی و گشتاپوی آلمانی درهالیوود پیدا نمیشود

همین چند سال پیش اگر کارگردانی میخواست یك آدم بدعنق و عبوس با صدای دو رگه وخشن جهت‌بازی درنقش‌جاسوس‌روسی یایك‌گشتاپوی آلمانی انتخاب کند کافی بود دست دراز نماید واز میان هنر پیشگان حرفه‌ای یك دوجین برای هرقیافه لازم بدست آرد.

معمولا ایوان تریسالت و دارودسته او مامور انجام چنین نقشهائی می شدند ودر فیلمهائی :«ماموریتی به مسکو»، «بداخلاق»، «گوشواره های طلائی»، «بدو زیبا» آنها بودند که نقشهای اساسی را برعهده‌داشتند.

هنوز هم او بدینکار ادامه میدهد. اخیرا نیز در فیلم «شیران جوان» نقش یك ژنرال خسته وکله خورده آلمانی را بازی نمود.

اما این روز ها پیدا کردن بازیگر مناسب این فیلمها دشوار شده‌است.

اخیرا برای بازی در فیلم«اروپائیان سنگین» مجبور شدند یکسال در کشور های خارج بگردند و پنجاه‌در صد فیلم‌را در آن نواحی تهیه کنند.

ایوان تریسالت میگوید :«احساس میکنم که دیگر تنها شخصیت نازی ساکن امریکا هستم بقیه یامرده‌اند یاباید در اروپا دنبالشان گشت.»

این هنر پیشه استونی اصل می گوید :«تئاتر ها نیز بدرد سینما ها مبتلی هستند وکسی رابرای بازی در این نقشها پیدا نمی‌کنند» او می‌گوید بعید نیست منهم هوس‌کنم همین روز ها به‌اروپا برگردم. اگر او به‌این قول خود عمل نماید ضربت نهائی‌را بدارو ودسته بازیگران‌خارجی در امریکا وارد خواهد ساخت وبکلی آن‌را منقرض خواهد نمود.

بازیگران معروفی که‌دراین نوع نقشها ظاهر می‌شدند یعنی اسکات فربس، ملویل کوپر، سشوهایکاوا وسر سلایك‌هاردویك‌وایوان‌تریسالت بودند.

تریسالت میگوید :«ماواقعا به‌این نقشها علاقه داشتیم واحساس می کردیم که خودمان بازیگر اصلی می باشیم.»

«منهم چون در مکتب تئاتر های آلمانی استونی پرورش یافته بودم وبعد بامریکا آمدم به‌خوبی براین نقشها تسلط داشتم.»

«اکنون، از بس دراین نقشها ظاهر شده‌ام، روز های یکشنبه که بازن وپسرم به‌کلیسا میرویم آنهاکه مارا نمی‌شناسند چون قیافه یك‌جاسوس روسی یا یك نازی را در من می بینند به‌من چپ چپ نگاه می‌کنند!»

اسباب بازی عصر فضا و جنگ اتمی،

بچه‌ها امسال قمرمصنوعی وموشك‌قاره پیما بهوا پرتاب میکنند واسکلت حیوانات ماقبل تاریخ را میسازند

باظهور عید میلادمسیح (کریسمس) درآمریکا هم مانند اروپا کارخانه‌ها بسرعت اسباب بازیهای نو ظهور بیرون میدهند وامسال بیشتراسباب بازیها سلاح جنگی وموشك است.

اگر بیادداشته‌باشید تصمیم گرفته شده‌بود ـ واین تصمیم را مدتها در سازمان ملل مورد بررسی قرارداده بودند ـ که‌دیگراسباب بازیهائی که بوی جنك بدهد نسازند.

مدتی هم کاربنگاههای اسباب بازی ساختن دوربین وچرخ فلك و بابانوئل ورقاصه‌های سیرك وکشیش وتارك دنیا واتومبیل آتش نشانی بود. اما هنوز دوسه سال نگذشته بود که تصمیم خودرا شکستند یکبار یکی ازدبیران سازمان ملل متحد که از مخالفین پروپاقرص اسباب بازیهای جنگی‌بود درخانه یکی از رفیقان خود به مهمانی دعوت داشت دوستش به او گفت «راستی موفقیت جالبی در تبلیغ‌روح صلح طلبی میان بچه‌ها بدست آورده‌ایم. امسال من‌درمغازه‌ها اسباب بازیهای خوبی دیدم ـ کشیش ـ دختران تارك دنیا ـ زباله‌دان شهرداری ـ وامثال اینها رابرای بازی بچه‌ها ساخته‌اند منهم برای‌بچه‌ها ازهمه اینهاخریدم حالا دارند دراطاق‌مجاوربا آنهابازی میکنند.»

عضو سازمان گفت:«بدنیست سری به‌آنها بزنیم وتشویقشان نمائیم.»

اما وقتی پشت درآمدند دیدند بچه‌ها میخی بدست کشیش داده نام اورا ناپلئون گذاشته‌اند ودختران تارك دنیا را بدست این ناپلئون کشته‌اند وبه‌نشانه مرك روی شکم عروسکها مرکب قرمز پاشیده‌اند. زباله‌دان شهرداری راسوراخ کرده ودرآن مدادی فرو برده‌اند که نمودار توپخانه ناپلئون باشد!

موشك انداز

البته دیگر توپخانه ناپلئون و شمشیر کهنه شده‌است وچون مادر عصر فضا بسر میبریم ودوره اتم‌را میگذرانیم اسباب بازیهای جنگی‌هم باید بچه‌هارابرای جنك در چنین دورانی تربیت کند.

یك‌توپ اتمی عظیم ساخته‌اند البته ازروی توپ‌اتمی ارتش امریکا که طول آن یکمتر است.

این‌توپ دوتراکتور کوچك دارد که آن‌را هم‌روبه‌جلو وهم رو به عقب میکشند تراکتورها و گاری توپ روی‌چرخهای خود تایرلاستیکی دارند. طول لوله توپ چهل سانتی متر می‌باشد که شش گلوله شبیه گلوله اصلی دارد وبه‌ضرب فنر وباجرقه برق باطریهای اسباب‌بازی که‌ضمنا محرك تراکتورهای آن‌نیز می‌باشد پرتاب میشوند.

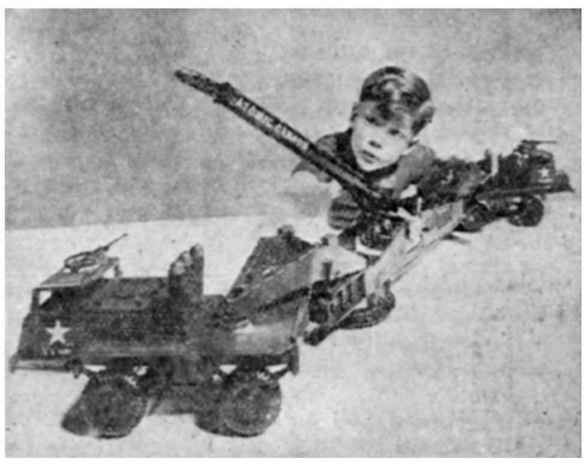

توپ اتمی برای بازی بچه‌ها

قمر مصنوعی وحیوان ماقبل‌تاریخ

یك دستگاه‌پرتاب موشك قاره‌پیما نیز ساخته‌اند شامل تراکتور وارابه حامل موشك انداز که هفتاد وپنج سانتیمتر طول دارد. موشك آن سه مرحله است وموشك مرحله آخر آن یادو موشك کوچك پرتاب می کند یایك‌قمر مصنوعی

یك‌موتوسیکلت زره دارساخته‌اند که‌روی آن سربازی سوار است. موتور این موتوسیکلت را بچه‌ها میتوانند باریختن الکل روشن کنند. طول آن بیست ودو سانتیمتر ونیم می‌باشد.

این اسباب‌بازیهاراطوری ساخته‌اند که‌همه به تعدادی میان پنجاه تا صد قطعه مجزا می‌باشند وبچه‌ها باید ازروی نقشه آنهارابهم وصل وبشکل اصلی درآورند.

بهمین طریقه یك نمونه موجود عظیم اعصار معرفت الارضی یعنی «استوگوزوروس» ساخته‌اند که از ۵۸ قطعه درست شده و قطعات آن نمونه استخوانها وفسیلهائی است که ازاین جانور معروف بدست آورده‌اند (لابد آنرانیز بخاطرهیبت ودرنده‌گی جزء این اسباب بازیها بر زده‌اند.)

مبارزه قدرت

بقیه‌از صفحه ششم

بود دور گردند.

اما هنوز به میشل افلاك تئوریسین حزب بعث دست‌نزده‌اند. وی تا قبل‌از جریانات رهبری تشکیلاتی حزب را با رضایت خود باکرم حورانی واگذار کرده بود تنها رهبر حزب بعث که پس‌از جریانات اخیر مقام بالاتری یافته‌و به قدرتش افزوده شده به الحمید سراج که قبل‌از الحاق ریاست رکن‌دوم ستادسوریه را داشت‌واینك بسمت وزیر داخله ایالت سوریه جمهوری متحده منصوب شده‌است. سراج قبلا سخنگوی حزب بعث‌در ارتش سوریه بود ولی اکنون‌معلوم نیست که میزان وفاداری او بحزب بعث تا چه حد است و این نکته را می‌توان گفت که‌در حال‌حاضر سراج بیش‌از همه سوری‌ها مورد اعتماد جمال عبدالناصر می‌باشد.

این حقیقت، باضافه ابقای افلاك در پست خود، سقوط ویا تنزل مقام رهبر آن وجیه‌المله حزب‌بعث، یعنی اکرم حورانی و صلاح بیطار را جبران می‌کند و هنوز این نکته روشن نیست که آیا عبدالناصر می خواهد یك دیوار انزوای سیاسی بدور سراج و افلاك بسازد یا نه.

بهر حال در این باره می‌توان‌یك نتیجه گیری کرد وآن این است که بین رهبران حزب بعث وجمال عبدالناصر رقابت و مبارزه‌ای شروع شده که نتیجهٔ آن معلوم نیست و عبدالناصر نیز نمی‌خواهد که کنترل نهضت ناسیونالیسم عربی بدست حزب بعث که حزب بسیار منظم و مرتب و معتقد بعقاید مرامنامهٔ خود می‌باشد بیفتد.

کریسچن ساینس مونیتور

فروشگاه تخت جمشید

همه‌نوع سماورهای نفتی بدون بو شعله آبی برای فروش وهمه نوع‌تعمیرات سماور وبدون‌بوساختن سماورهای نفتی خراسانی توسط استاد فن درفروشگاه وتعمیرگاه تخت جمشید خیابان امیرکبیر مقابل کوچه معاون‌السلطان

آ ـ ۳۳۹۹۸ (وگا)

تودیع

اکنون‌که برای ادامه تحصیلات عازم آمریکا میباشم بدینوسیله از فامیل و دوستان خداحافظی‌میکنم.

آ ـ ۲۳۰۳۳ جمشید عاملی

اطلاعات هوائی

حاوی مهمترین اخبار، جالبترین وقایع، خواندنی ترین رپورتاژها ودیدنی‌ترین عکسهای مربوط بایران مخصوص ایرانیان مقیم خارج ۱ـ۴

برای شخصی ـ کرایه

ПОБЕДА

پابدا پارتی جدید

مجهز بدستگاه تهویه، بخاری ورادیو

باشرایط مناسب باقساط طویل المدت

آ ـ ۳۳۸۵۴

کسامین

KESSAMIN

COD LIVER OIL MINT FLAVORED

تازه ترین روغن ماهی معطر شده با اسانس مانت ببازار وارد شد.

آ ـ ۳۳۷۴۶

کارخانجات دومونت آمریکا

اولین سازندهٔ

تلویزیون در دنیا میباشد

مدلهای ۱۹۵۹ دومونت

ممتازترین دستگاههای تلویزیون درجهان است

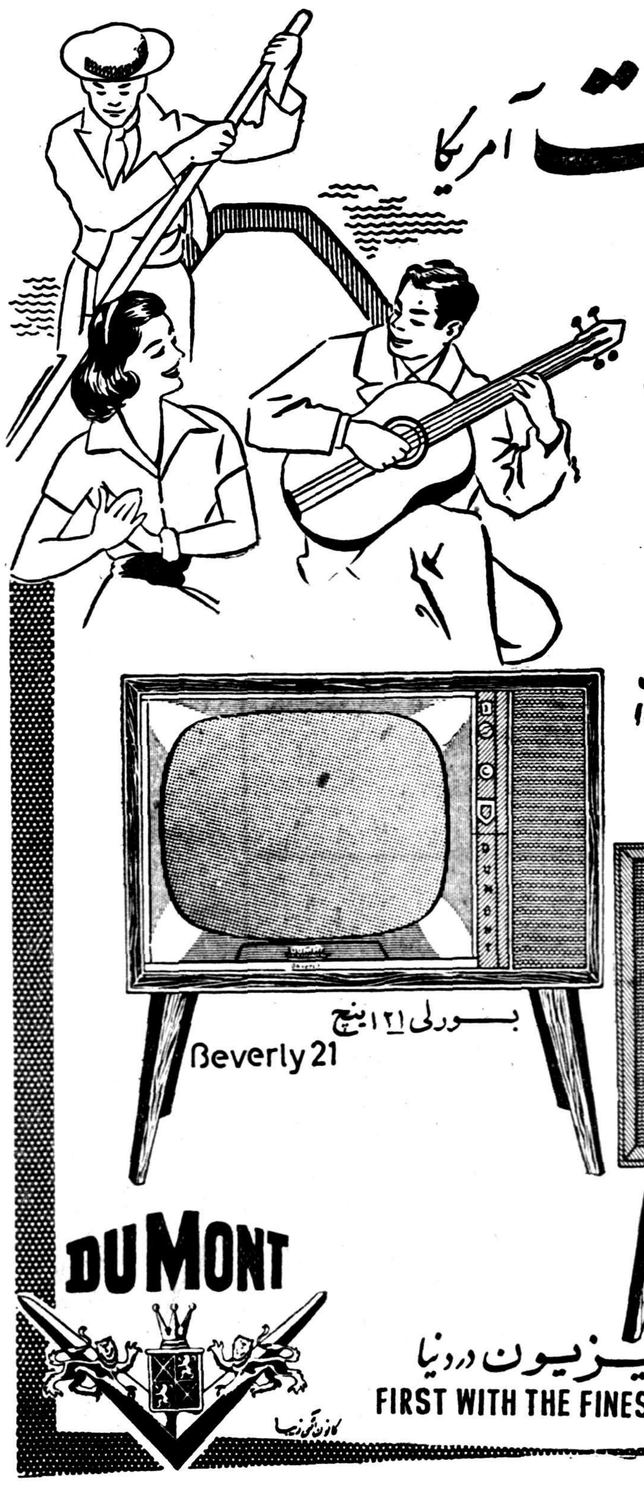

بورلی ۲۱ اینچ

Beverly 21

نیوپورت ۲۴ اینچ

Newport 24

DUMONT

اولین سازنده بهترین و عالیترین تلویزیون در دنیا

FIRST WITH THE FINEST IN TELEVISION AND HIGH FIDELITY

آ ـ ۳۳۷۹۲

آنچه مورد نیاز شماست

از خبرنگار اطلاعات درفرانسه

تشریح سازمان اطلاعات درمرکز بین‌المللی روزنامه‌نگاری

یومیه‌های بزرگ عصر تهران ازهر نظر باروزنامه‌های معروف اروپابرابری میکند
نتیجه پیشرفت‌های مبارزه بابیسوادی درتیراژ مطبوعات ایران محسوس شده‌است

طبق گزارش رسیده درهفته گذشته دراستراسبورک دومین دوره اجلاسیه مرکز بین‌المللی تعلیم عالیه روزنامه نگاری وابسته بدانشگاه استراسبورک پایان یافت . درجلسات این دوره که صبح و عصر مرتبا تشکیل میشد بیش‌از پنجاه کنفرانس وسیله بزرگترین استادان و کارشناسان روزنامه نگاری و شخصیت‌های برجسته رادیو و تلویزیون در اطراف مشکلات کنونی مطبوعات جهان و مسئله تعلیم روزنامه نگاری دردانشگاه های مختلف ایراد گردید واین مشکلات مورد بحث وبررسی دقیق قرار گرفت .

دراین کنگره که ۴۵تن از استادیدانشکده‌های روزنامه‌نگاری و روزنامه نگاران برجسته بیست وپنج کشور درآن شرکت داشتند نمایندگان ایران - پاکستان و ترکیه نیز حاضر بودند .

از پاکستان آقای پرفسور عبدالسلام‌خورشید ، استاددانشکده روزنامه‌نگاری لاهور ، از ترکیه سردبیر یکی‌از روزنامه‌های یومیه استانبول واز ایران محمد رضا عسگری دراین کنگره شرکت داشتند .

آقای محمدرضا عسگری طی نطقی که دراین کنگره بزبان فرانسه پیرامون پیشرفت‌های اخیر و مشکلات کنونی مطبوعات‌ایران ایراد کرد ، بطور نمونه‌تجهیزات فنی وتشکیلات و نشریات مختلف سازمان اطلاعات را دقیقا شرح داده و افزودند : مطبوعات‌ایران بسرعت پیشرفت می‌کند اکنون روزنامه‌های تهران بطور محسوسی مکانیزه میشود و درکار چاپ ، کلیشه و حروفچینی تدریجا آخرین وسائل مدرن مورداستفاده قرار میگیرد .

ناطق ضمن شرح مختصری از وضع مطبوعات ایران در سالهای اخیر اظهار داشت : توجه مردم ایران باخبار جهان و کنجکاوی خوانندگان برای آگاهی از جریانات بین‌المللی درچند سال اخیر موجب شده که امروزیومیه های بزرک تهران مانند روزنامه های یومیه پایتخت‌های بزرگ‌دنیا توجه زیادی باخبار و اوضاع‌جهان و تحولات سیاسی نشان می‌دهند دویومیه بزرک تهران (اطلاعات و کیهان) که از هرنظر با روزنامه های بزرک اروپا برابری دارندهمه یا چهار خبرگزاری بین‌المللی بزرک را مشترک هستند درصورتی که مثلا درفرانسه یومیه‌های‌معتبر معمولا بیش‌از دو خبرگزاری را آبونه‌نیستند . ویا اینکه‌تلویزیون فرانسه فقط خبرگزاری فرانسه‌و یونایتدپرس را آبونه میباشد در حالیکه امروز رادیو تهران و روزنامه اطلاعات هر دو از اخبار چهار خبرگزاری بزرک (آسوشیتدپرس-یونایتدپرس رویتر و خبرگزاری فرانسه) منظما استفاده می‌نماید .

بعلاوه این کار درایران‌ازنظر مالی و فنی برای ما بسیارگرانتر و دشوارتر از اروپا تمام میشود زیرا مثلا درپاریس ویا درهریک از استانهای فرانسه ، وقتی یک روزنامه یومیه فرض‌کنید مشترک خبرگزاری یونایتدپرس میشود احتیاجی بخرید دستگاه گیرنده (رسپتور) ندارد و فقط خریدیک ماشین تله‌تایپ‌کافیست زیرادر پاریس دفتر خبر گزاری آسوشیتدپرس مستقیما‌اخبار جهان را دریافت داشته و پس‌از ترجمه بزبان فرانسه وسیله یک سیم مستقیم بدفتر روزنامه های پاریس میفرستد و بایک ماشین(تله‌تایپ) کلیه اخبار مذکور بدون زحمت بهمان زبانی‌که روزنامه چاپ می شود وسیله روزنامه دریافت می گردد بدون اینکه نیازی بخرید یک دستگاه گیرنده و بااستخدام یکعده مترجم ورزیده باشد در حالیکه این مشکل برای روزنامه های تهران و رادیو ایران وجود دارد زیرا خبرگزاریهای بزرک‌در تهران هنوز آنقدر مشترک‌ندارند که دفاترشان اخبار را وسیله تله‌تایپ بروزنامه‌ها بفرستند وخود مشترکین باید وسیله گیرنده مستقیما اخبار را از نیویورک ویا لندن و یا پاریس بگیرند وبرای اینکار گذشته از خریدفرستنده برای استفاده از اخبار هرخبر - گزاری ، هر مشترک باید مامور فنی و یک عده مترجم ورزیده نیز همیشه دراختیار داشته باشد .

آقای عسگری سپس مسئله تیراژ روزنامه‌های ایران را مطرح کرده وگفتند :

یکی‌ازمسائل بسیار قابل‌ملاحظه ازنظر مطبوعات درایران مشکل بیسوادی است . طبق آخرین آمار هنوز نزدیک هفتاد وپنج در صد از هموطنان من بیسوادند و بهمین جهت تیراژ روزنامه های بزرک تهران هیچوقت از حدمعینی نمی‌تواند تجاوز کند بخصوص اینکه مطبوعات ایران مثلامانند مطبوعات فرانسه و یا عربی‌درخارج ازکشور خود (صرف‌نظر از تعداد کمی درافغانستان و پاکستان و شیخ‌نشین‌های خلیج فارس)فروشی ندارند خوشبختانه طی دوسال‌اخیر باحرکت وسیع و دامنه‌داری که برهبری شاهنشاه برای ریشه‌کن ساختن بیسوادی در سراسرکشور آغاز شده‌انتظار میرودآین مشکل درآینده نزدیک بمیزان محسوسی برطرف گردد و ازهم اکنون‌نیز درسایه پیشرفت های کار مبارزه بابیسوادی میزان فروش‌مطبوعات ایران تا اندازه‌ای افزایش یافته است .

آقای محمدرضا عسگری که بنا بدعوت دولت فرانسه اکنون‌دوره شش ماهه مطالعه درسازمانهای مطبوعاتی و رادیوئی آن کشوررا طی میکنند . ضمنا گشایش تلویزیون ایران و توجه و علاقه خاص شاهنشاه نسبت به پیشرفت مطبوعات ایران را درکنفرانس خود متذکر شد .

از خبرنگار اطلاعات در لاهه

دانشجویان ایرانی در جلسات جمعیت طرفداران تسلیح اخلاقی

طبق گزارش خبرنگار ما هفته گذشته بنابدعوت جمعیت‌طرفداران‌تسلیح‌اخلاقی در هلند ،یک کنفرانس عمومی‌درلاهه تشکیل گردیدو آقای معتمدی‌سفیرکبیر ایران در دونوبت در جلسات آن حضور یافته وسخنرانی کردند.

در جلسات مزبور دانشجویان ایرانی‌که دردانشگاههای لندن،رتردام، آمستردام و لاهه تحصیل میکنند دعوت شده بودند .در یکی از جلسات آقای مجید موقر. پیامی قرائت کرد .

جمعیت طرفداران تسلیح اخلاقی‌یکروز برای‌ایران اختصاص داد و در این روز آقای هرمز قریب سفیر کبیر ایران در سویس پیام مخصوص شاهنشاه را قرائت کردند . در جلسه مزبور چند آواز ایرانی خوانده شد که فوق‌العاده مورد توجه حاضرین قرار گرفت .

ژنراتور ۳فاز
ساخت کارخانه الین اتریش

۲۰۰	کیلوولت آمپر	۱۰۰۰	دور
۸۰	» »	۷۵۰	»
۶۳	» »	۱۰۰۰	»
۶۳	» »	۷۵۰	»
۵۰	» »	۱۵۰۰	»
۴۵	» »	۱۵۰۰	»
۱۰	» »	۱۵۰۰	»

موجود است
شرکت ایراندین خیابان سعدی
تلفن: ۳۱۸۴۹
آ-۳۳۸۴۴ آگهی‌پارت

نامه سرگشاده

پیشگاه معظم اعلیحضرت همایون شاهنشاهی روحی‌فداه

بعرض خاکپای ملوکانه میرساند .

اینجانب محمدعلی گائینی ساکن قم خیابان‌تهران کوچه‌حاجی‌زینال متجاوز از ۵سال‌نخست درکمپانی دریلینگ‌انداکسپلوریشن بسمت انبارداری ومتصدی بنزین استخدام گردیده بانهایت صداقت وپاکدامنی مشغول انجام وظیفه شدم درسال ۱۳۳۴که سهام شرکت مزبور بهشرکت ملی نفت ایران منتقل‌گردید این جانب نیزباقبول شرایط استخدام جزو کارمندان شرکت‌ملی نفت‌ایران درآمدم وباشدت علاقه بیشتری درانجام وظائف محوله کوشیدم تااین‌که جریان فوران نفت‌قم پیش آمد - وبرحسب مقتضای وقت‌ماههای متمادی جزو کارمندان بودم که خواب وخوراک را برخود حرام‌نمودم تاثروت ملی میهن‌عزیز بهدر نرود -دراین موقع‌موکب همایون شاهنشاهی به‌قم نزول اجلال فرموده توضیحات لازم ازجان‌نثاری کارمندان بعرض‌مبارکتان رسید - شرکت سهامی‌نفت ایران بموجب نامه‌ای‌که در دست دارم رونوشت فرمان ابراز عنایات ملوکانه راطی‌نامه شماره۴۹۸۸ ۲۱ر۶ر۳۵ وزارت محترم دربارشاهنشاهی صادر گردیده بود باین‌جانب ابلاغ نمودند که همین‌فرمان موجب دلگرمی بیشتر اینجانب وسایر کارمندان گردید وبانهایت پشتکار وعلاقمندی خودرا برای انجام وظائف مهمتری آماده ساختیم پس‌از این‌جریان اینجانب برای مدت ۶۰روز تقاضای مرخصی نمودم که بموجب حکم شماره ۲۵۱۳ - ۹ر۴ر۳۳۶ باآن موافقت‌شد . این جانب ازمرخصی‌مزبور استفاده مینمودم که حکم شمارهٔ ۳۴۲۳ - ۹ر۵ر۳۳۶ دایر برخاتمه خدمت اینجانب بدستم‌رسید- از وصول این‌ابلاغ پس‌از آنهمه جانفشانی وفداکاری وپس‌از آنهمه پاکی وصداقت بسیارمتعجب ومایوس گردیدم - ازآن تاریخ‌تاحال هرقدر بمتصدیان مربوطه مراجعه کردم غیراز نتیجه منفی چیزی عایدم نگردید- بناچار به‌آخرین ملجاء وپناگاه مظلومین متوسل وبا اعتذار کامل جریان مظلومیت خودرا بعرض خاکپای ملوکانه میرسانم درخواست عاجزانه دارم‌که امر وبمقرر فرمایند بسوابق امر رسیدگی شود چنانچه اینجانب متخلف وگناهکار هستم بامیل ورغبت تمام حاضرم درمراجع صالحه مجازات وتنبیه شوم وهرگاه غیراز صداقت وپاکی وفعالیت صمیمانه چیزی درپرونده کارم مشهود نیست اینجانب را بخدمت سابقم اعاده دهند تابرای اینجانب وکارمندان وکارگران که جوانی وتمام قوای زندگی خودرا برای خدمت به‌میهن وبرای اخذ نتیجه بهتری مصروف مینمایند دلگرمی بیشتری حاصل شود وآنان را از نگرانی که بدین ترتیب برای آتیه‌شان دربیش‌است بیرون آورند .

آ- ۲۳۰۴۹ جان‌نثار - محمدعلی گائینی

تقویم اطلاعات

شنبه بیست ونهم آذر ۱۳۳۷
«نهم جمادی‌الثانی ۱۳۷۸
« بیستم دسامبر ۱۹۵۸
اذان صبح :ساعت ۵و۲۷ دقیقه
طلوع آفتاب : ساعت ۷و۵دقیقه
غروب آفتاب : ساعت ۱۶و۴۹دقیقه

کشیک امشب بیمارستانها

بیمارستانها: مسمومین بیمارستان های شفا یحیائیان خیابان ژاله‌تلفن: ۳۷۶۳۱ لقمان‌الدوله ادهم خیابان مخصوص پشت باغشاه تلفن ۲۳۲۳۳ مجروحین بیمارستانهای رازی‌درخیابان شاهپوروامدادی شیروخورشیدخیابان مولوی‌باغ‌فردوس،زایمان‌وعوارض زنانه بیمارستان های زنان پیچ شمیران، روزبری خیابان شیخ‌هادی وزایشگاه حمایت مادران ونوزادان خیابان‌پاستور، ودرمانگاه جنوب بنگاه حمایت مادران خیابان مولوی در مورداحتیاج‌فوری پزشک مقابل وزارت بهداری‌بوسیله آمبولانس به‌پزشک‌کشیک هدایت می شوید .تلفن۲۰۰۷۱

تلفن های اطلاعات

شماره‌های دستگاه‌مرکزی
۵۱۱۰۶ تا ۵۱۱۰۹
۵۰۰۱۴ تا ۵۰۰۱۸
اختصاصی شعبه آگهیها
۵۱۱۰۳ - ۵۲۶۳۳
سازمان شهرستانها
۵۱۰۶۷
اطلاعات هفتگی
۵۱۸۷۸
اطلاعات بانوان ۵۰۳۱۳
سرویس حوادث ۵۰۵۶۹

تلفنهای مورد نیاز

شهربانی کل	۳۰۰۸۴ تا ۳۳۰۰۸۱
آتش نشانی	۴۴۴۴۳-۴۴۴۴۴
نگهبانی پلیس‌تهران	۳۰۲۱۵۰
اداره راهنمائی	۳۰۳۶۱۴
نگهبانی تصادفات اداره راهنمائی	۵۲۸۲۵
فرودگاه مهرآباد	۴۱۱۷۳
شرکت تلفن	۳۹۹۸۱
نگهبانی برق	۴۳۱۷۸
سازمان آب‌تهران	۵۱۰۰۰
شرکت بیمه بازرگانان	۲۴۰۰۰

کشیک امشب داروخانه‌ها

داروخانه حشمت : خیابان شهباز مقابل درمانگاه دریفوس .
داروخانه زیبا : خیابان ویلا .
داروخانه شبانه روزی امریکائی چهارراه پهلوی تلفن ۴۵۲۹۰
داروخانه میر : انتهای شهباز
داروخانه سیما : خیابان نواب‌چهارراه شکوفه .
داروخانه ستاره : خیابان سی‌متری نظامی چهارراه حشمت‌الدوله .
داروخانه دکتر اشراقی : انتهای خیابان آذربایجان
داروخانه نمونه تهران : خیابان امیریه
داروخانه محمدیان :خیابان ری جنب کوچه آبشار .
داروخانه شبانه روزی فرزاد خیابان قلهک نزدیک داودیه مقابل ثبت قلهک

برنامه رادیو دهلی

برنامه فردا صبح روی امواج کوتاه ۱۹و۱۶ متر برابر با ۱۵ و۱۷مگاسیکل در ثانیه -ساعت ۱۵-۷ یک صفحه درخواستی واخبار -
برنامه شب روی امواج کوتاه ۱۹و ۲۵ متر برابر با ۱۵ و۱۱مگاسیکل در ثانیه -ساعت ۳۷ -۱۹ اخبار - برنامه صفحات درخواستی شنوندگان گفتار کوتاه ودنباله صفحات‌درخواستی -۳۳-۲۰ موسیقی سبک هندی -

کشیک‌امشب پزشکان

تهران
آقایان دکتر خلیل رسولی :خیابان امیر آباد خیابان نصرت جنب کلانتری ۱۹ تلفن ۴۵۴۲۵ -دکتر عطا اله نیری :خیابان اردیبهشت -مجسمه شاهرضا کوی نوروز دست چپ درب دوم .
قلهک
دکتر حسین حمید زاده :خیابان دولت چهارراه رستم آباد

آگهی اعسار

آقای قدرت اله وبانو فاطمه‌سلمان زاده ساکنین زنجان دادخواست اعسار نسبت‌باجرائیه دادنامه شماره ۱۸۳-۳۵ دادگاه بخش بمبلغ دو هزار وسی ریال وعشریه اجرائی به طرفیت بانوان سلطان ورخشنده سنجری تقدیم که بشماره ۹ ۳۷ ثبت در جریان رسیدگی است - جانشین امین صلح زنجان -حسن مجتهد
آ-۳۳۹۳۶

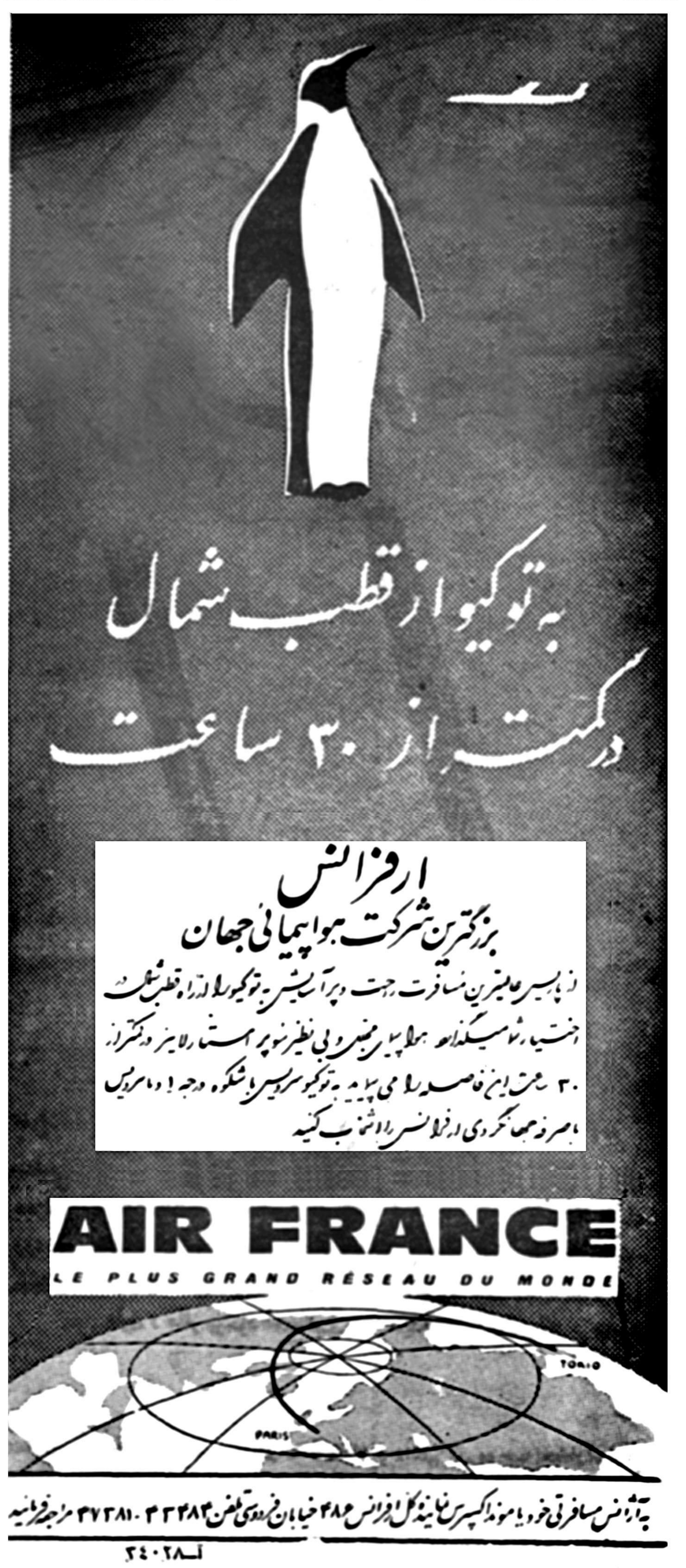

آ-۲۴۰۲۸

سینماهای درجه ۱

سینما ایران
عروس فراری (فیلم فارسی-سینما سکوپ- رنگی) باشرکت دلکش - ملک مطیعی- کورش کوشان . شروع ۱۰ صبح - ۱۲ر۳۰ -۲ر۳۰ -۴ر۳۰ ۶ر۳۰ و۸ر۳۰ بعداز ظهر - تلفن ۳۶۳۵۴

سینما آسیا
نان وعشق وحسادت (دوبله‌بفارسی) با شرکت ویتوریودسیکا - جینالولو بریجیدا - شروع ۱۰ر۳۰ صبح ۲-۴-۶ و۸ بعداز ظهر- تلفن ۴۲۹۰۹

سینما ایفل
دام خطرناک - باشرکت کرنل‌وایلد ریچارد کنت -شروع : ۱۰ر۳۰ صبح ۲ر۳۰-۴ر۳۰ -۶ر۳۰ و ۸ر۳۰بعداز ظهر تلفن ۴۰۱۱۶

سینما اسکار
نان وعشق وفانتزی باشرکت : جینالولوبریجیدا و ویتوریودسیکا ، شروع ۱۰ صبح ۲-۴-۶ و۸ بعد از ظهر - تلفن ۵۷۹۷ ۴

برلیان مولن‌روژ
گوهر فروشان مهتاب -با شرکت بریژیت باردو- استفان بویه - شروع ۱۰ صبح -۱۲ -۲-۴-۶ و۸ بعد از ظهر .

سینما پلازا
سپر سیاه (سینما سکوپ-دوبله بفارسی) باشرکت تونی کرتیس - جانت لی شروع: ۵ر۱۰ صبح - دووربع -چهار وربع -شش وربع و هشت وربع -تلفن ۴۴۲۵۵

سینما پارک
بعلت تعمیر تعطیل است .

سینما تهران
خونخوار(محصول مکزیک) شروع: ۱۰ر۳۰ صبح ۲ر۳۰- ۴ر۳۰-۶ر۳۰ وهشت ونیم - تلفن ۳۸۱۶۵

سینما تخت جمشید
جدال در آفتاب -با شرکت جنیفر- جونس-گریگوری پک- جوزف‌کاتن- شروع :۳ر۳۰- شش و ربع و نه بعد از ظهر تلفن ۴۳۵۵۰

سینما حافظ
ساحر درعصراتم (رنگی - دوبله بفارسی-محصول شوروی) شروع : ۱۰ر۳۰صبح -۲ر۳۰-۴ر۳۰-۶ر۳۰ و ۸ر۳۰ بعدازظهر - تلفن۳۴۰۷۴

سینمادنیا
مانوور بزرک- باشرکت ژرارفیلیپ میشل مورگان - بریژیت باردو - شروع ۵ر۱۰ صبح -۱۲ر۳۰ -۲ر۳۰ ۴ر۳۰-۶ر۳۰و ۸ر۳۰ بعداز ظهر . تلفن ۳۳۸۱۲ .

سینما دیانا -سینما سهیلا
عروس فراری-شروع‌دردیانا۵ر۱۰- ۲ر۵- ۴ر۵ -۶ر۵ و۸ر۵ بعدازظهر. تلفن ۴۲۰۱۰ -شروع در سهیلا۵ر۱۰ ۱۲ر۵ -۲ر۵ -۴ر۵-۶ر۵و ۸ر۵بعداز ظهر تلفن ۳۶۴۲۴

سینما رویال
آخرین پل (دوبله بفارسی‌استودیو سانترال) با شرکت - ماریاشل - برنهاردویکی
شروع : ۱۰ر۳۰-۲ر۳۰-۴ر۳۰ - ۶ر۳۰ و ۸ر۳۰ بعداز ظهر -تلفن ۶۵۳۰۷

سینما رکس
سپر سیاه (سینماسکوپ -دوبله بفارسی)باشرکت‌تونی‌کرتیس -جانت‌لی شروع : ۱۰ -صبح دووسه‌ربع - چهار وسه‌ربع -شش وسه‌ربع و هشت‌وسه‌ربع . تلفن۳۴۱۶۹

سینما رادیو سیتی
الماس آبی (سینما سکوپ)با شرکت جک‌پالانس -آنیتا اکبرک - شروع: ۱۰ر۳۰ صبح -۲ر۳۰-۴ر۳۰ ۶ر۳۰و ۸ر۳۰بعدازظهر-تلفن۴۳۳۲۰

سینما سعدی
کودکی بدوپشیز (بزغاله‌دوپولی) باشرکت دیانا دورس - جوروبینسون شروع ۱۰ر۳۰ صبح - ۲ر۳۰ - ۴ر۳۰و شش وسه‌ربع وهشت و سه ربع- تلفن ۳ ۶۴۶۸

سینما کریستال
جدال در آفتاب با شرکت .جنیفر جونس-گریگوری پک- جوزف‌کاتن- شروع ۱۰ر۳۰ صبح -۲ر۳۰ -پنج‌و ربع‌و هشت بعد از ظهر تلفن۳۷۶۷۵

سینما کارون
لات جوانمرد -شروع:۲-۴-۶و۸ بعد از ظهر تلفن ۴۰۰۶۵

سینما متروپل
نان و عشق و حسادت (دوبله بفارسی) با شرکت- ویتوریودسیکا- جینالولوبریجیدا - شروع : ۱۰ر۳۰- ۲ر۳۰- ۴ر۳۰- ۶ر۳۰ و ۸ر۳۰ -تلفن ۳۹۴۱۰

سینما مولن روژ
دوردنیا درهشتادروز (قسمت دوم بانضمام خلاصه قسمت‌اول -رنگی) باشرکت دیویدنیون -کانتین فلاس - شروع : ۱۰ر۵صبح- ۲ر۵- ۴ر۵ - ۶ر۵و۸ر۵بعدازظهر تلفن ۳۸۷۶۵

سینما نیاگارا
آخرین پل (دوبله بفارسی اشتودیو سانترال) با شرکت - ماریاشل - برنهاردویکی
شروع : ۱۰ر۳۰-۲ر۳۰ -۴ر۳۰- ۶ر۳۰ و ۸ر۳۰ - تلفن ۶۵۳۰۷

سینما همای
جادوگر دلربا (رنگی) با شرکت بینک‌کروسبی -روندافلمینک -شروع ۱۰ر۵-۲ر۵-۴ر۵ -۶ر۵و۸ر۵ بعد از ظهر -تلفن ۴۲۱۶۹

سینماهای درجه ۲

سینما پردیس
بخاطر دخترم -با شرکت ادی کنستانتین -شروع: ده و نیم صبح- دو و نیم -چهار و نیم -شش ونیم و هشت و نیم بعد از ظهر .
نیم بعد از ظهر .

سینما تاج
دلقک -با شرکت دنی‌کی -شروع: ۱۰ر۳۰-صبح ۲ر۳۰ - ۴ر۳۰ - ۶ر۳۰ و ۸ر۳۰ بعداز ظهر تلفن ۳۳۰۶۴

سینما سیلوانا
چشم‌براه -با شرکت ایرن -مهدوی شهلا - مهوش -شروع : ۲ر۳۰ - ۴ر۳۰ - ۶ر۳۰ و ۸ر۳۰ بعداز ظهر- تلفن ۳۳۷۷۷

سینما فری
اتللو (رنگی -دوبله بفارسی) - شروع : ۳-۵-۷و۹ بعد از ظهر- تلفن ۲۷۸۹۳

سینما فردوسی
حاجی بابا (سینماسکوپ - رنگی) باشرکت - جان‌درک - شروع : ۱۰ر۳۰- ۱۲ر۳۰- ۲ر۳۰ -۴ر۳۰- ۶ر۳۰و۸ر۳۰ تلفن ۳۵۷۸۴

سینما مشعل
اتللو (رنگی -دوبله بفارسی) شروع : ۱۰ صبح-۲- ۴ -۶ و۸ بعد از ظهر -تلفن ۳۳۸۲۶

سینما مراد
چشم براه -با شرکت ایرن-مهدوی شهلا- مهوش -شروع : ۲-۴-۶-و۸ بعداز ظهر -تلفن ۳۷۳۸۹

تآترها

تآتر تهران
عملیات مرتاض هندی توسط سورکار-شروع:۸ر۵بعد از ظهر-تلفن ۳۷۳۵۱

سالن دوم تئاتر تهران
مزاحم زندگی -باشرکت مورین - تهمینه- سارنک -ملک‌مطیعی. شروع ۸ بعداز ظهر .

جامعه باربد
عزیزو خزین -با شرکت دیهیم - رخشانی -شروع :۸ بعد از ظهر تلفن [illegible]

تآتر پارس
کلاف‌سردرگم -باشرکت تفکری- مصفا .تلفن ۳۸۸۱۱

آخرین تغییرات سینماها را درصفحه ۱۹ مطالعه فرمائید

بهترین هدیه سال یک خودنویس پارکر

خودنویس پارکر را با اطمینان
هدیه کنید چون همه
آرزوی داشتن آنرا دارند

برای اشخاصی که اجناس عالی را می‌شناسند
قلم پارکر یک هدیه ایده‌آل است . کمپانی پارکر ۲۰ نوع
قلم که همه بدون نقص کار میکنند در دسترس شما گذاشته است
خودنویس پارکر چون از بهترین مواد اولیه ساخته میشود و
سالهای متمادی کار خواهد کرد پس هر مناسبت یک
پارکر هدیه کنید و مطمئن باشید بهتر از هر هدیه‌ای دوستی
و محبت شما را آشکار خواهد ساخت

خودکار تی بال پارکر

این خود کار شکیل بمحض تماس
با کاغذ شروع بنوشتن میکند و خط
آن پر رنگ و خوانا میباشد
ومخزن جوهر آن بیش از پنج برابر
خودکارهای دیگر دوام دارد

خودنویس پارکر سوپر ۲۱ جدید

این خودنویس عالی با بهای مناسبی
که دارد در عین حال تمام مزایای
منحصر بفرد قلم‌های پارکر را دارد
خیلی نرم و روان مینویسد دوام آن
نامحدود است

خودنویس با سابقه پارکر ۵۱

طرز کار بی عیب و خط نرم و روان
پارکر ۵۱ سالها موجب ترجیح آن
بر سایر قلم ها شده پارکر ۵۱ با
بهترین مصالح و بدست صنعتگران
دقیق و ماهر بوجود آمده است

شرت افشانه‌ای پارکر ۱۶

حد اعلای تکامل قلم در خودنویسهای
لوکس ، پارکر ۶۱ است که مافوق
تمام وسائل نوشتن امروز میباشد.
پارکر ۶۱ ضد ضربه و جوهر پس
نمیدهد و بطور خودکار پر میشود

پارکر مارک مرغوبی که با اطمینان میتوان هدیه داد و داشتن آن موجب افتخار است .

مجلس سنا

بقیه از صفحه اول

آقای دکتر متین‌دفتری اظهارداشت شان نزول سؤال بنده‌اقدام‌مهمی است‌که درباره منع اعمال نفوذ صورت گرفته و بنده از تقدیم این سئوال قصد جدال ندارم بلکه قصد دارم طی مباحثه بسیار متینی این موضوع مهم طرح شود .جنابعالی «خطاب به رئیس دولت» بخشنامه‌ای صادر فرموده‌اید که قانون مجازات اعمال نفوذ دقیقا اجرا شود. جنابعالی استاد طب هستید اعمال نفوذ هم یکی‌ازمرض‌های اجتماعی‌این‌مملکت است‌ولی مثل‌یك‌استاد طب‌میخواستم متوجهتان کنم که اگر علل و اسباب مرض را تشخیص بدهید و جلوی آنرا بگیرید مرض نمیشود . اعمال‌نفوذ برای این میشود که قوانین در باره مردم متساوی اجرا نمیشود قوانین در حقیقت حربه‌ایست علیه افراد . قوانین را کی باید اجرا کند ؟ قوانین بیشتر در دست کادر اداری دولت است اینها خودشان بایستی یك استقلال فکری داشته باشند یك تضمینات قانونی داشته باشند و خودشان برای گرفتن حقوق خودشان محتاج‌به‌توسل بغیر نداشته باشند . در مجلس ششم یا هفتم بنده یادم هست وقتی قانون استخدام طرح شد آقای یاسائی‌که از نمایندگان آن دوره بود باکمال صراحت گفت : شما این قانون‌را که میگذرانید و کار ادارات و کارمندان دولت یك نظم و ترتیبی پیدا میکند . دیگرکسی‌بمامراجعه نمیکند ،باصطلاح نان ما آجر می شود ، دیگر کسی پیش ما نمیآید وبازار ما گرم نخواهد بود !

ولی این قانون متاسفانه از زمانی که خاك ایران اشغال شد دچار رکود گشت و آنقدر بار دولت سنگین شد که ما مجبور شدیم قانون بازنشستگان را بگذرانیم متاسفانه باید عرض کنم در میان کارمندان بازنشسته عده‌ای هستند که بر اثر سالها خدمت مجرب شده‌اند و کارمندان مفیدی برای دولت بشمار میرفته‌اند و حالا که بازنشسته واز کادر خارج شده‌اند دودش بچشم دولت خواهد رفت بهر حال بنده کار باین قسمت ندارم .

بنده میخواهم عرض کنم فعلاکه بارتان سبك شده تصور نمیفرمائید حالا باید یك فکر اساسی بکنید که مستخدمین فقط‌قانون‌راباشناسند وحقوق و حدودشان محفوظ باشد؟ اینجا صحبت‌بده‌وبستان نیست ولی اگر وکیل‌وسناتورومتنفذ دخالت در کار بعضی مستخدمین نکنند کار آنها نمیگذرد .بعضی را اصلا به‌ادارات راه نمیدهند بنده میخواهم بپرسم برای اینکه حقوق وحدود مستخدمین ،یعنی کسانیکه‌ستون فقرات مملکت را تشکیل میدهند محفوظ و مشخص وروشن باشد چه فکر کرده‌اید ؟ جناب آقای دکتر صدیق که راجع به‌هندوستان صحبت میفرمایند ایکاش راجع‌به وضع استخدامی در ممالك دیگر هم اشاره میفرمودند .در فرانسه‌که آقای نخست‌وزیر خودشان کاملا بوضع آنجا آشنائی دارند میدانند اگر قرار بود کارمندان وکادر اداری در احزاب وارد شوند ودر سیاست مداخله کنند امروز فرانسه ازبین رفته بود . کادر استخدامی‌در فرانسه کادری‌است‌مستقل‌ازجریانات سیاسی ودستور حکومت را اجرا میکند .بنده می‌بینم در اینجاحقوقی که به‌مستخدمین میدهندزندگانی آنهارا برای ده‌روز از ماه تامین نمیکند .موضوع سئوال من‌اینست که شما چگونه میخواهید حقوق مستخدمین را ترمیم کنید ؟

صحبت از تبعیض شد. بنده به حساب جنابعالی نمیگذارم ولی در این مملکت دستگاههائی هست که‌درآن دستگاهها افرادی - حقوقشان از جنابعالی که‌نخست‌وزیر هستید بیشتر است (دکتر اقبال- حقوق متناسب باکار میگیرند) بفرمائید چه کاری مهمتر ازنخست‌وزیری است که آنها از شمابیشتر حقوق میگیرند ؟همان کاری راکه اشخاصی‌درسازمانهای‌دیگرمیکنند و هزارتومان حقوق میگیرند آنها در سازمان برنامه وشرکت ملی نفت میکنند چندین هزارتومان میگیرند !چرا ؟،بنده اطلاع دارم نمایندگان دولت در بعضی‌سازمانها بیشتر از شخص جنابعالی حقوق میگیرند این نمیشود .مستخدم‌وقتی دراینجاکاری‌میکند و حقوقی‌میگیرد می‌بینند جای دیگر .کس‌دیگری همان کاررا میکند ده‌برابر میگیرد البته مایوس میشود،البته‌تشبث‌میکند والبته برخلافی‌منظور و دستورخیلی مفیدجنابعالی راجع‌به‌جلوگیری‌از اعمال نفوذ بازهم اعمال نفوذمیشود!

افراط و تفریظ ....

آقای دکتراقبال نخست‌وزیر گفت :

متاسفانه ما یك ملتی هستیم خیلی احساساتی ودر کارهایمان بتجربه ثابت شده که افراط و تفریط وارد است حالااگر بعضی از آقایان‌سناتور های محترم عرایض بنده‌را قبول ندارند بفرمایند تابنده چندین مثال بعرضشان برسانم که‌اینطور است یك وقتی می‌آئیم می‌گوئیم اینقدر مستخدم زاید توی این ادارات‌ریخته است که تمام کار هارا معطل‌کرده‌اند ودر هراطاقی چند تامیز هست تاازاین میز به‌آن میز برود ومردم معطل میشوند وعدم رضایت عمومی فراهم می‌گردد واین فرمایش هم صحیح است ،بعد که‌می‌آئیم یك اقدامی می کنیم فورا دلسوزی‌شروع می‌شودکه این مستخدم بیچاره زن دارد ،بچه دارد سر سیاه زمستان چرا بیکارش کرده‌اید .

وقتی که این دولت بنابامر واراده شاهنشاه مامور خدمتگذاری‌شد یکی از موضوعاتی‌که خود بنده هم افتخار خدمتگذاری داشتم مطرح‌بود این بودکه ما کارمند خیلی‌زیاد داریم وکارمندانی که‌ازنقطه‌نظر کیفیت بدرد پیشرفت امور امروز دنیاکه باسرعت برق جلو میرود وفواصل وساعات‌دارد خیلی فشرده میشود باید تشکیلات و پیشرفت کارها را متناسب‌کرد وافراد وآلاتی لازم است که متناسب باشد باوضع امروز

بنده‌دراین مجلس ودر مجلس‌شورای ملی هر وقت‌که‌راجع بکارمندان‌صحبت شده گفتم که‌این حقوق که‌ما به‌آنها میدهیم خودم خجالت میکشم ولی‌خوب آقایان مصادر امور مملکت هستند وبر اوضاع مملکت واقف هستند ،

دیدم در یکی از روزنامه ها نوشته است که‌دولت بازنشسته میکند برای اینکه بتواند استخدام کند. دولت اگر بخواهد استخدا م‌کند استخدام اشخاص فنی است، ما کارمند اداری کارمند کاغذ نویس خیلی زیاد داریم ولی‌اشخاص وکارمند فنی در تمام وزارت خانه‌ها کم داریم .

بعلاوه این اشخاص که استخدام‌می کنند فرزندان آقایان هستند آنهائی هستند که‌الان آمده‌اند توی خیابانهای لاله‌زار واسلامبول در نتیجه بیکاری میگردند خیال میکنم که مفاسد این کار بعراتب برای مملکت بیشتراست که چند تابازنشسته ای که بحدود بازنشسته شدن رسیده‌اند ،بازنشسته کرده‌ایم

اعمال نفوذ

اما راجع باعمال نفوذ که‌فرمودید وقانونش راهم درسال ۱۳۱۵ خود شما گذرانیدید بعقیده من‌دراجرای قوانین همه‌ما باید مؤمن باشیم‌علاوه براینکه میدانیم اعمال نفوذ خلاف اصل واخلاق است طبق‌قانون هم آنرا منع کرده‌اند ما خودمان دیگر نباید این‌کار را بکنیم اگر بهرکس فشاری آمده وحقی ازاوگرفته‌اند نمایندگان مجلس شورایملی‌ومجلس سنا باید بیایندپشت‌تریبون‌بفرمایند که‌نسبت بفلان شخص‌درفلان اداره اینطور بی‌عدالتی شده است .

وظیفه دولت است که بمحض‌اینکه آقایان تذکرفرمودندبرودورفع‌تظلم بکند

بایدبگویم که اعمال‌نفوذ راآقایان سناتورها وآقایان نمایندگان مجلس شورایملی نمی‌کنند ، یك دستهای دیگری هست که نه آقا می‌بیندو نه‌بنده آن پاتئین‌ها کارشان راانجام میدهند این تذکر را که بنده دادم مقصودم اینست ،والا یك‌سناتور یا یك وکیل حق مسلمش این است که اگر دید دریك منطقه‌ای یك حاکمی یایك عضو دولتی کارخلافی کرده‌است که اینرا تذکر بدهد به دولت که باید این مامور راتعقیب کند.

دیگر اینکه به‌بنده تذکر داده بودندکه بعضی‌ازکارمندان‌بازنشسته حق اولاد میگرفتند وخیلی‌هم کم‌بود ۱۰تومان بود ویکی ممکن است‌یك بچه داشته باشد ویکی ممکن‌است ۵ بچه داشته باشد خلاصه در ماه بصدتومان نمی‌رسید ولی این را هم بعقیده بنده باید پیش‌بینی‌کرد واصلاح کرد یك نفر

کارمند رتبه ۹ قبل ازتشکیل این دولت ششصد تومان حقوق‌میگرفت حالا نهصد تومان میگیرد وتصدیق میفرمائیدکه یك ثلث به حقوقش اضافه شده بااین بودجه‌ای که هست البته بیش‌از این نمیشد بنده هم تصدیق میکنم‌که امروز نهصد تومان پولی نیست‌که بشود باآن درست زندگی کرد ولی حالا بودجه ما بیش‌از این اجازه‌نمیدهد که اضافه کنیم.

آیا تبدیل باحسن شده ؟

آقای دکتر متین دفتری باردیگر پشت تریبون رفت وگفت :

بنده از جناب آقای نخست وزیر تشکر میکنم که توضیحاتی فرمودند بنده درحسن نیت و فعالیت شخص ایشان تردید ندارم‌ومتاسفم‌که ایشان طرف سئوال بنده واقع شدند، در باره چند نکته که بیان فرمودند توضیح مختصری عرض میکنم . فرمودند امور باید بازمان‌بیشرفت و تحول پیداکند. بنده هم قبول دارم که‌امروز بایدمردمان دیروز بروند جوانان تازه نفس وامروزی بیایند . اما آیا شما اطمینان داریددرتغییر و تحولات اخیر ادارات تبدیل باحسن شده‌است ؟

بنده عادت ندارم از پشت تریبون مجلس صحبت اشخاص بکنم و از شخص نام ببرم ولی آیا جریاناتی‌که در وازرت دارائی بیش آمد تبدیل باحسن بود؟ بالعکس!

بنده بیست‌وپنجسال‌است‌درداشگاه تدریس‌میکنم‌فقط ازاین نقطه نظرکه بجوانان و بتعلیم و تربیت طبقه جوانان خدمتی کرده باشم ولی استدعا میکنم بفرمائید اشخاصی که گذاشتید کنار تبدیل باحسن شدند ؟

اینکه فرمودید ما در اجرای قانون بازنشستگی تبعیض نکردیم بنده قبول میکنم ولی اتفاقا این‌قانون از جمله قوانینی بود که بشما اجازه تبعیض داده بود ، کما اینکه در مورد بعضی اشخاص هم‌نوزدست نگه داشته‌اید .

فکر آینده ...

آقای نخست‌وزیر گفت : فرمودند آیا در تغییر وتحولات وزارت‌دارائی تبدیل با حسن شده؟ چون بنده‌اهل حب وبغض نیستم ودرکار هاتعصبی ندارم و اموری راکه بمن مراجعه شود دقیقا رسیدگی میکنم راجع به وزارت دارائی گزارش هائی‌داده بودند که دستور دادم رسیدگی شود و البته ممکن است در تغییر وتبدیل ده هزار کارمند اشتباهی هم بشود چون ما هم بالاخره بشر هستیم و بشر جایزالخطاست اما اگر تبدیل باحسن نشده باشد تبدیل باحسن خواهیم کرد .

فرمودید برای آینده چه فکر کرده اید . ما یکسال است‌قانون تشکیلات اداری مملکت رابمجلس شورای ملی داده ایم و معتقدیم تا تشکیلات مملکت روی پایه‌اساسی قرار نگیرد و ثابت‌نشود کار های اداری اصلاح نمیشود . اکنون این لایحه با سرعت‌در کمیسیونها‌مطرح است و امیدوارم با تصویب آن‌رفع مشکلات اداری مملکت بشود .

کارخانه کودشیمیائی

بعد سئوال آقای‌سپهبد امیراحمدی درمورد تاسیس کارخانه کودشیمیائی مطرح گردید وآقای مهندس خسرو هدایت‌معاون نخست‌وزیر وقائم مقام مدیرعامل‌سازمان‌برنامه گفت: موضوع کارخانه کود شیمیائی از ابتدای دورهٔ دوم برنامه درسازمان برنامه مورد مطالعه قرار گرفت وتابحال اقداماتی بعمل آمده‌است وقرار شده است یك کارخانه کودشیمیائی در اهواز احداث گردد و از گاز های نفت برای این‌کارخانه‌استفاده‌خواهد شد ودرسال ۱۳۴۰ از این کارخانه بهره برداری خواهدشد .در حال حاضر هم باقیمت ارزان ا زخارجه کودوارد کرده‌ودراختیار کشاورزان میگذاریم وآنهارا‌تشویق میکنیم‌که از کود استفاده بکنند وتاوقتیکه محصول کار خانه اهواز بدست بیاید همه درداخله‌مصرف خواهدشد درشیراز هم‌کارخانه‌ای احداث و از گاز نفت گچساران در آن استفاده خواهد شد:

دراین باره‌آقای سپهبدامیر احمدی مجددا توضیحاتی داد .

تقدیم یك لایحه

آقای دکتر صدر معاون وزارت خارجه گفت : بنابر تغییراتی که اخیرا ازطرف دولتها در آبهای‌ساحلی پدید آمده است لایحه‌ای برای افزایش حدود آبهای‌سرحدی ایران از۶ میل به ۱۲ میل‌تقدیم میکنم و تقاضا دارم بایك فوریت مطرح‌گردد لایحه قرائت وفوریت آن مطرح شد.

آقای دکتر متین دفتری در مخالفت وآقای دکتر خوشبین درموافقت بافوریت صحبت کردند وپس‌از اظهارات آقای دکتر صدر به‌فوریت لایحه‌ای‌گرفتندوتصویب شد .

آقای دکتر صدیق سئوالی ازوزارت کشور تقدیم مقام ریاست کرد .

طرح لوایح

سپس وصول لایحه اصلاح تعرفه گمرکی از مجلس شورایملی‌اعلام وبکمیسیون شماره ٤ ارجاع‌شد.

نیز لوایح ضرب ریال نیکلی ، اصلاح قانون گذرنامه ، الحاق‌ایران بمقاوله نامه طبقه بندی کالا که‌از مجلس شورای‌ملی رسیده بود بکمیسیون فرستاده شد .

بعد ، لایحه اصلاح‌قانون استخدام نیروهای مسلح شاهنشاهی مطرح وتصویب شد و برای انجام شوردوم به کمیسیون ار جاع گردید .

بعد لایحه مربوط به‌تربیت‌پزشکان مورد احتیاج شهرستانها مطرح‌شد. شور اول این لایحه نیز تصویب وبرای شور دوم بکمیسیون فرستاده شد .

ختم جلسه

ساعت یازده وبیست دقیقه جلسه ختم شد و جلسه آینده بروز چهارشنبه موکول گردید .

ماه‌مصنوعی

بقیه ازصفحه چهارم

اسپوتنیك سوم شوروی دربرابر این قمر مصنوعی آمریکائیها بمثابه حبه انگور است .

رویت باچشم

آندرمولو دانشمند رصدخانه پاریس گفت درجنوب فرانسه بدون استفاده‌از وسائل بصری میتوان باچشم غیر مسلح موشك رادید.

دروین‌روزنامه‌ها ازاین خبراستقبال نموده و نیوکوریر نوشت : این موفقیت باعث شد که‌آمریکائیان در زمینه اقمار مصنوعی از شورویها سبقت گیرند.

در رصدخانه جودرل‌بنك نیز مانند همه جای دنیا ازاین موفقیت ابراز شگفتی مینمودند رصدخانه جودرل تا بحال مسیر کلیه اقمار مصنوعی‌امریکا را دنبال کرده‌است .

هنگامی که قمربه‌آسمان‌رفت‌تلسکوپ جودرل بنك مشغول رصد ستارگان بود وچهارکارشناس آمریکائی که‌در دنبال کردن مسیر اقمار مصنوعی قبلی شرکت داشتند درآنجا حضور داشتند.

در نیویورك چون روزنامه فروشها در حال اعتصاب بودند مردم بوسیله رادیو و تلویزیون از خبر پرتاب موشك آگاه شدند .

برنامه‌های مخصوصی در رادیو و تلویزیونها اجرا شد و همه تائید کردند که آمریکا جبران عقب افتادگی خودرا درعلوم فضائی نمود.

اعجاز

در ژاپن روزنامه کثیر الانتشار آساهی نوشت : پرتاب این‌موشك اعجاز محسوب میشود .

آساهی مینویسد : تبدیل موشك اطلس به‌قمرمصنوعی حقیقی است. بشر سلاح مخربی را بفضا پرتاب نمودو خداوند آنراتبدیل به‌ستاره کرد . این فرضیه ممکن است داستان افسانه ای جلوه کند ولی آیا نمیتوان آنرا تجلی انوار حق دانست ؟

روزنامه یومیوری نوشت : طرح موشك اطلس‌بمنظور تحقیقات‌علمی نیست بلکه یك طرح نظامی برای تعیین وقت‌هدف گیری‌یك موشك میباشد .

موشك مرموز

از کیپ کانا ورال یونایتد پرس خبرداده که بامداد امروزیك‌موشك سری از پایگاه کیپ کاناورال در ایالت فلوریدا بفضا پرتاب گردیده و پس از پرتاب خطی از دود سفید رنك دردنبال آن باقی‌مانده است. دولت امریکا پرتاب این موشك‌را اعلام نکردمو موشك‌مزبور هنگامی پرتاب شد که اسرار موشك اطلس که قمر مصنوعی ۴٫۵ تنی امریکا را بمدار خود در فضا فرستاد نیز آنطور که باید و شاید فاش نشده بود حدس زده میشود که پرتاب‌این موشك مرموز نیز حائز اهمیت فراوان باشد و بعدا حقایقی درباره آن از طرف مقامات رسمی امریکا اعلام گردد .

مقامات نیروی هوائی امریکادر پایگاه پاتریك نیزاز دادن‌هرگونه اطلاعی درباره‌این موشك خودداری کردند .

یکسال کار مداوم برای پرتاب «اطلس»

کیپ‌کاناورال- آسوشیتدپرس - هنگام پرتاب ماه مصنوعی اطلس‌عده بسیار معدودی از مقامات آمریکائی از آن اطلاع داشتند. وفقط پس از اعلام پرزیدنت‌آیزنهاورمردم دانستند که ماه مصنوعی اطلس در حال گردش بدور زمین است .پس از پرتاب اطلس دیروز یك موشك بومارك نیزموردآزمایش قرارگرفت ویك اسلحه سری هوابه زمین نیزاز یك جت که باسرعت زیاد حرکت میکرد آتش شد. پرتاب موفقیت آمیز ماه مصنوعی اطلس نتیجه یك سال‌کار مداوم وآزمایش بوده‌است

نمایندگان مجلس کره بجان هم افتادند

شدت زد وخورد بحدی بودکه سه آمبولانس وتعدادی پزشك برای معالجه وکلای مجروح در مجلس حاضر شد

سئول -آسوشیتدپرس -امروز در مجلس نمایندگان کره جنوبی زدوخورد شدیدی روی‌داد. دمکراتها که در اقلیت‌هستندبا محافظان‌مجلس واعضای حزب سینگمان‌ری رئیس جمهوری کره‌جنوبی‌بمنازعه پرداختند اثاثیه مجلس شکسته شدومیزرئیس را واژگون ساختند و صندلی‌ها در اطراف تالار پراکنده شده پس از این وقایع سه آمبولانس وعده‌ای دکتر درمجلس حضور یافتند . در نتیجه رهبران هر دو دسته موافقت کردند که جلسه‌امروز تشکیل نشود تانظم مجلس دوباره اعاده یابد . علت منازعات واختلافات دو حزب لایحه اصلاحات قانون امنیت‌است . اقلیت اظهار میدارند لایحه مزبور که‌به مقامات دولتی اختیارات دامنه‌داری برای تحقیق بپرامون فعالیت های کمونیستی میدهد موجب‌نقض آزادیهای مطبوعات وحقوق‌انسانی خواهدشد.

دعوی ما ترك تیرون پاور

ثروت تیرون پاور درحدود ۵ میلیون دلار است

لوس‌آنجلس -آسوشیتدپرس - لینداکریستیان همسر سابق تیرون پاور که ازوی دو فرزند دارد ماترك تیرون پاور را معادل ۵ میلیون دلار میداند واز اینرو از دادگاه محلی تقاضا کرده‌است برای هریك ازدو دختر وی یعنی «رومیناء ۷ساله و «تارین» ۵ساله ماهیانه ۶۵۰ دلار مقرری تعیین نمایند .

قرار است ازطرف دادگاه ناظری برای تقسیم دارائی تیرون پاور بین دو دختر وی، خواهرش، آخرین همسر او وطفلی که هنوز بدنیانیامده است تعیین شود.

خلبانان آمریکا اعتصاب کردند

شیکاگو - آسوشیتدپرس - از دیشب خلبانان خطوط داخلی هوائی آمریکا دست ازکار کشیدند. زیرا مذاکرا ت‌اتحادیه خلبانان با شرکت‌های هوائی برای انعقادیك قرار داد کاربه‌نتیجه‌ای نرسیده است .

اعتصاب ابتدا ازنیویورك شروع شد وسپس فعالیت تمام خطوط‌هوائی بتدریج متوقف گردید.

خطوط هوائی آمریکا که‌در نوع‌خود بزرگترین خطوط هوائی جهان است روزانه وسائل حمل ونقل ۲۴ هزار نفر را فراهم میسازند

دنیاله اخبار خارجه

مهلت‌ها بپایان‌میرسد

بقیه از صفحه‌اول

خودرا معرفی نکنند ماموربن‌اداره نظام وظیفه با لیست‌های تنظیم‌شده وآدرس‌هائی که از محل اقامت مشمولین دارند اقدام بجلب آنها کرده و بعلت عدم توجه به‌اعلامیه های اداره نظام وظیفه آنها را باضافه خدمت محکوم خواهند کرد .

مشمولین فارغ‌التحصیل

مشمولین فارغ‌التحصیل دیپلمه- لیسانسیه - مهندس و دکتر(غیر از پزشك‌ها) باید ازهم اکنون با ارسال آخرین مدرك‌تحصیلی خود از وزارت فرهنك باداره‌نظام وظیفه جهت تکمیل‌کردن پرونده خود به‌نظام وظیفه مراجعه وبرك آماده بخدمت خود را دریافت نمایند . از روز شنبه ۱۳دیماه کلیه مشمولین‌فارغ‌التحصیل‌مزبور برك‌های آماده‌بخدمت خودراتحویل داده و جهت شرکت در مراسم قرعه‌کشی ژتون خواهندگرفت و منتظر روز۲۸دیماه که‌روزقرعه‌کشی است خواهندبود .

سال درگذشت صبا

امروز مصادف باپایان اولین‌سال درگذشت هنرمند بزرك ایران مرحوم ابوالحسن صبا است. یك سال پیش در چنین روزی صبا بطور ناگهانی بدرود زندگی‌گفت وجامعه هنرمندان ایران راعزادار وهنردوستان را متاثر ساخت .

بمناسبت سال درگذشت صبا عصر امروز مراسمی در خانه آن مرحوم برپاست. ضمنا یکدوره از آثار او بصورت زیبا ونفیس چاپ ومنتشر شد .

لومونده مینویسد :

آمریکا ومصر بهم نزدیك میشوند

روزنامه لومونده درشماره امروزخود درمقاله ای به قلم ادوارد سابلید مینویسد نتیجه مذاکرات رانتری در قاهره نزدیکی ایالات متحده وجمهوری متحده ودرنتیجه آغاز همکاری مجدد مصر و کشورهای غربی خواهدبود.

بنظر او محافل رسمی مصر میخواهند این‌نکته را بهمه بقبولانند که حوادث عراق منجر به«شوروی» شدن آن کشور خواهدشد. و بنظر میرسد که‌هم شوروی وهم‌آمریکا مایلندکه عراق را ازدیگر کشور های عربی جداکنند.

اصل این مقاله درصفحه ۶شماره فردا بنظر خوانندگان خواهدرسید.

** امروز آقای مجیدیان قائم مقام مدیر کل بانك ملی بخبرنگار ماگفت :طرح قانون تشکیل بانك مرکزی تااول دیماه بشورایعالی‌اقتصاد فرستاده خواهد شد .

درگذشت جوان ناکام **شاهرخ نوین فرح‌بخش** را درآلمان به‌خانواده محترم نوین فرح‌بخش و بخصوص به‌پدرمحترم وبرادران گرامی وارجمند وی تسلیت عرض واز خداوند متعال‌سعادت وسلامت‌بازماندگان‌را ملتمسم ضمنا به‌پیشنهاد دوستان مخارج ترحیم وی به‌یتیمان شیر وخورشید سرخ ایران داده خواهدشد مجلس ترحیم زنانه بعدازظهر روز دوشنبه ۱ر۱۰ر۳۷ درمنزل شخصی واقع درخیابان بهار کوچه مهندسین برگزار خواهدشد .

آ-۲۳۱۶۳ **سرهنك‌بازنشسته - پرویزآراسته**

به بازماندگان آنمرحوم تسلیت میدهیم .

خانواده‌های **امیری - آزادحرف-طلائی - مرادی**درگذشت والده‌گرام **بانوفاطمه آزاد حرف** را درکرج باطلاع‌دوستان وآشنایان میرساند مجلس ترحیم آنمرحومه روز دوشنبه اول دیماه ازساعت ۲ تا ۵بعدازظهر درمسجد سرپل‌کرج وختم زنانه همانروز درمنزل شخصی واقع درحصارکرج برگزار میگردد . آ-۲۳۱۵۷

عباس امیری - مصطفی‌امیری - منوچهرامیری- محمود آزادحرف - حاج‌تقی طلائی - مصطفی مراد .

ببازماندگان‌آنمرحومه تسلیت‌میدهیم.

باطلاع دوستان وآشنایان وعشایر خواجوند میرساند روزیکشنبه ۳۰ر۹ر۳۷ مصادف باسال فوت مرحوم ناصر قلیخان یزدانی رئیس عشایر خواجوند کلاردشت میباشد لذا مجلس یادبودی ازساعت ۱۰صبح الی٤ بعدازظهر در کلاردشت منزل ییلاقی آنمرحوم منعقد است با تشریف فرمائی خود روح آنمرحوم را شادکنید .

لعبت‌یزدانی- بهمن یزدانی- یزدانقلی یزدانی -اسداله یزدانی - سبحانقلی یزدانی . آ-۳٤۱۷٤

سرکار سرهنك‌کیانی

دوستانت درمصیبت جانگداز مرك نوردیده نادر عزیز ضمن تاثر شدید خودرا شریك وسهیم میدانند از خداوند متعال صبر جمیل برای خانم و سرکار آرزو دارند .

سرهنك مرادیان - سرهنك ۲ میرادامادی - سرهنك ۲ میرغفوری-سرهنك۲ رازی- سرهنك۲ صمصام -سرگرد معتمدی . آ- ۲۳۱٦۱

افسران دانشکده تخصصی پلیس جنائی درگذشت مرحوم سرکار سروان معظمی را بخانواده آن مرحوم به خصوص جناب‌آقای دکتررضامعظمی تسلیت عرض‌مینمایند

ازطرف افسران دانشکده تخصصی پلیس جنائی- ستوان عصار آ-۲۱٤۸۷

بانهایت تاثر مصیبت مؤلمه را بخاندان محترم‌امجدی بویژه جناب آقای سرهنك مسعود امجدی و فرزندان‌ایشان وتیمسار سرتیپ هوشنك امجدی وبانو تسلیت عرض میکنیم

رشت - سرهنك صوفی وبانو آ- ۲۱۵۰۱

کارمندان سرویس علمی نمایندگی داروئی وایت

مصیبت‌وارده را بخانواده محترم معظمی بویژه آقایان دکتررضا معظمی‌دکترهوشنك معظمی‌تسلیت عرض‌مینمایند

سرویس‌علمی نمایندگی داروئی‌وایت آمریکا آ-۲۱٤۹۹

درگذشت شادروان حاج سیدمحمدعلی حجازی را به عموم بازماندگان آنمرحوم تسلیت عرض مینماید

علی‌نقی‌قرسار - محمدابراهیمی آ-۳۲۰۲۸

درگذشت بانوی نیکوکار وفاضله خانم دکتر بلقیس گوهری‌را به‌بازماندگان‌آنمرحومه‌خصوصا‌آقایان‌امیرگوهری وسروان فرخ‌گوهری تسلیت میگویم .

نصرت‌الله‌حکیم الهی آ-۳٤۱٦۰

خانواده‌های **امیری - حاجی‌پور عسگری چفت‌ساز -مطلبی جوکار** بدین وسیله فوت مرحومه **رقیه امیری لارینی** مادر آقای علی امیری رابه اطلاع بستگان وآشنایان میرساند مخارج‌مجلس ختم مردانه طبق‌وصیت آن مرحومه صرف ساختمان‌مجدد تکیه درامیری لاریجان به مصرف خواهد رسید ومجلس ختم زنانه روز یکشنبه (فردا) از دو بعد ازظهر درمنزل آقای علی امیری خیابان ارك کوچه ناصرالدین میرزا برقرار خواهد بود .

علی امیری لاریجانی -محترم امیری -ملیحه امیری - علی اصغر قانع -نصرالله رضوی قاسم قصابی- لطف‌الله رضوی -قنبر شفائی -میرزا حاجی‌پور -حسین عسگری حاجی احمد چفت‌ساز -حاجی اسمعیل مطلبی -حاجی علی جوکار -دکتر حسن امیری

بعموم بازماندگان آنمرحومه‌مصیبت‌وارده راتسلیت میدهیم

بمناسبت چهلم وفات **سیدالمحدثین آقاسید محمد لواسانی امینی** صبح دوشنبه اول‌دیماه درمسجدمحمودیه سرچشمه مجلس ختمی برقرار است امیداست علماء اعلام ووعاظ محترم وبرادران ایمانی بحضور درآن مجلس‌روح آنمرحوم را شاد فرمایند .

الاحقر عبداله‌بن مسیح‌الطهرانی- مهدی‌آیت‌اله‌زاده‌نائینی حسن‌الحسینی‌اللواسانی . آ-۲۳۱٤۳

بمناسبت شب هفت درگذشت شادروان مرحوم **محمد منتظمی** روزیکشنبه ۳۰ آذرماه جاری ازساعت ۲تا۴ر٤ بعدازظهر مراسم یادبودی در ابن‌بابویه برگذارخواهدشد.

خانواده منتظمی - فرحان- شایگان- اکمل - قراگزلو روحانی - مهماندوست - صادقی . آ-۲۳۱٤۹

چون شب دوشنبه مصادف باسال درگذشت مرحوم‌و مغفور **آقای حاج میراحمد اقا دواچی** طاب‌ثراه میباشد مجلس تذکری بدین مناسبت از ساعت۵بعداز ظهر روز یکشنبه ۳۰ر۹ر۳۷ مطابق ۱۰ج۲- در منزل آقای دکتر ابراهیم انگجی واقع در خیابان عشرت‌آباد کوچه ستاره دست راست کوچه دوم منعقد است لذا از تمام دوستان وآشنایان آنمرحوم انتظار شرکت دراین‌مجلس را داریم.

آ-۲۳۰۸۳ **خانواده آن مرحوم**

در مسجد حاج رکن‌الملك اصفهان

بانهایت تاسف وتاثر فوت ناگهانی **آقای اسمعیل‌رکنی رکن‌السلطان** پدر اینجانبان را درلیله ۲۶ر۹ر۳۷ باطلاع خویشان ودوستان میرساند مراسم ترحیم وهفته‌آنمرحوم در روز دوشنبه اول دیماه جاری درمسجد مرحوم حاجی رکن‌الملك آرامگاه آنمرحوم برگذار خواهدشد مجلس‌ختم زنانه نیز همانروز درمنزل آنمرحوم کوی رکن‌الملك برپاست . **اصفهان غلامحسین رکنی ابوالفتح رکنی**

بمناسبت وفات مرحوم مغفور آقای مشهدی **حسنعلی خسروشاهی زاده** ابوی آقایان عبدالعلی وعلی حسنیه مجلس ترحیم روز یکشنبه دهم جمادی‌الثانی ازساعت ۹ تا ۱۱ درمسجد امامزاده زید منعقد است ازهمشهریهای محترم انتظار دارم باحضور خودشان وتلاوت کلام‌اله‌مجید روح آنمرحوم‌را شادفرمایند . **احقر مهدی‌الحسینی انگجی**

فوت مرحوم آقای **مشهدی حسنعلی خسروشاهی زاده** ابوی آقایان عبدالعلی ومیرزاعلی حسنیه را باطلاع‌دوستان میرساند مجلس‌ترحیم روز یکشنبه ۳۰ر۹ر۳۷ از ساعت ۹ تا۱۱ صبح درمسجد امامزاده زید منعقد خواهدبود .

حاج مهدی رائیان - حاج‌حمید چای فروشان - محمد اصطباری -کریم‌خسروشاهی زاده - محمود خسروشاهی زاده - هادی خسرو شاهی زاده - عبدالعلی حسنیه میرزاعلی حسنیه . آ-۲۳۱۵۳

بعموم بازماندگان‌آنمرحوم مصیبت‌وارده راتسلیت‌میدهیم

پاستادیوم امجدیه وارد شدند ودر تریبونها قرار گرفتند ،ودرست‌ساعت سه بعداز ظهر که مسابقه آغاز شد محلی خالی دراستادیوم دیده نمی‌شد.

معرفی دوتیم

فوتبالیست های شاهین با پیراهن های سفید ومجار باپیراهن های‌بنفش در حالیکه دسته های گل در دست داشتند وارد زمین شدند وبعدازمراسم معرفی مسابقه آغاز گردید .

آقا حسینی ،حبیبی ،قباد ،تالیوردی، آذرسا، بهشتی ،عراقی ،امیر آصفی، شکیبی ،دبیرسیاقی ،دهداری وبرومند اعضای تیم شاهین‌را تشکیل داده بودند ومعلوم بود شاهین افرادجوان خودرا وارد زمین کرده است .

آقای حسین فکری رئیس باشگاه تهران جوان قضاوت بازی دیروز را بعهده داشت این قیافه کاملا تازه و جدید بود آقایان صدری ونوریان داوران طرفین بودند .قضاوت آقای فکری در بازی دیروز بسیار خوب بـود .

بمحض شروع مسابقه فوتبالیست های مجار ابتکار بازی را بدست گرفتند وبسرعت توپ را بنزدیکی دروازه شاهین رساندند وباصطلاح نزدیك بود شاهینی هارا غافلگیر کنند اما هنوز چند لحظه نگذشته‌بود که‌درست عمل متقابل شد باین‌ترتیب که فرووارد های شاهین دروازه مجار را بتوپ بستند واین حملات بالاخره هم نتیجه مثبت داد .

اولین گل

ده دقیقه از بازی گذشته بود که دهداری توپ خوبی‌را بسرعت بجلو برد ازپشت خط ۱۸قدم شوت‌محکمی بروی دروازه نموده توپ محکم به تیر دروازه خورد وبوسط زمین برگشت .شکیبی پاس داد وبرومند بطرز زیبائی باسر توپ را بداخل گل زد .اولین پیروزی شاهین بقدری جالب بود که تاچند دقیقه جمعیت فریاد شادی می‌کشید .

بعدازاین پیروزی فوتبالیست های مجار کوشش خودرا بیشتر کردند . گوش راست مجار حملات خطرناکی بروی دروازه شاهین نمود اما نتیجه‌ای نداد .بکهای شاهین امیر عراقی و دهداری دفاع خوبی می‌نمودند ،آنچه

شاهین و مجارستان ۲ به ۲ مساوی کردند

بقیه از صفحه اول

سرفوتبالیستها نیز باندازه پای آنها دربازی دیروز دخالت داشت

که از همه جالبتر در تیم مجار دیده میشد پاسهای کوتاه وخوبی بود که فوتبالیست های این تیم بیکدیگرمی دادند .

یکربع از بازی گذشته بود که‌حملات مجار ها زیاد شد شکیبی وبرومند مجبور شدند جای خودشان را عوض کنند .این دو فوتبالیست از جناح راست بجناح چپ رفتند .

بازهم حمله با مجار ها بود دریکی از این حملات سنتر فورورارد مجار در حالیکه پشتش بدروازه بود بطریقه زیبای قیچی‌وارو توپ‌رابسمت دراوزه شاهین شوت کرد ولی گل نشد .

تماشاچیان فوتبالیست زبردست‌مجار را تشویق کردند .

ده دقیقه‌مانده بود که هافتیم اول خاتمه یابد .فرووارد های مجار توپ را بجلوی دروازه شاهین بردند بعداز چند پاس خوب که بین آنها ردوبدل شد سنتر فرووارد شوت محکمی‌به دروازه شاهین کرد وگل شد .

نیمه دوم بازی

نیمه دوم بازی که‌شروع شدشاهین ابتکار بازی را در دست گرفت .در همان آغاز بازی دهداری پاس خوبی به برومند داد برومند توپ‌را بسرعت بجلو برد دروازه بان مجار از دروازه بیرون آمد ومحکم به برومند خورد، برومند توپ‌را جلوی پای شکیب انداخت شکیب هم توپ‌را از بغل دروازه باشوت خوبی وارد کرد وباین ترتیب شاهین دومین پیروزی راکسب نمود .در بقیه بازی تاآخر وهافتیم‌دوم گاه حمله باشاهین وگاه حمله با مجار ها بود وبالاخره اواخر هافتیم فروارد‌های مجارستان گل دوم‌را هم بدروازه شاهین زدند و بازی دیروز ۲ بر ۲ مساوی خاتمه یافت .

بازی فردا

دومین مسابقه این تیم فردا باتیم ارتش شاهنشاهی ایران در امجدیه انجام می‌گردد .

سرپرست تیم مجار درخاتمه‌مسابقه دیروز اظهار داشت که‌در مسابقات بعدی از نفرات جوان‌تر تیم مجار استفاده می‌گردد .زیرا در مسابقه اول از نفرات قدیمی تیم ملـــی مجارستان استفاده شده بود .

اخبار باشگاهها

بازگشت تیم بانوان تاج

تیم والیبال و دو میدانی ،بانوان باشگاه تاج که برای انجام چند مسابقه‌بنا بدعوت سازمان بانوان تاج بآبادان عزیمت نموده بودند پس از پذیرائی گرمی که از طرف اولیاء باشگاه تاج آبادان از آنان بعمل آمد و انجام چند مسابقه ورزشی روز گذشته وارد تهران شدند .

مسابقه‌شطرنج

بطوریکه ازباشگاه مهرگان اطلاع میدهند .

ازتاریخ پنجم دیماه مسابقه شطرنج بین‌بازیکنان شطرنج باشگاه زیر نظر فدراسیون شطرنج برای معرفی قهرمانان باشگاه و ترتیب شرکت‌آنان درمسابقات کشور داتر میشود و جوائزی نیزاز طرف باشگاه به‌قهرمانان داده خواهدشد .

ضمنا بمنظور توسعه و تعلیم فن شطرنـــج کـلاسی برای تعلیم شطرنج بطور رایگان زیرنظر آقای عبدالحسین نوابی ازقهرمانان‌با سابقه شطرنج درباشگاه‌مهرگان‌داتر میشود .

تله‌فریك وتله‌سی‌یژ در ایران

فدراسیون اسکی میخواهد دستگاههای تقاله درارتفاعات نصب کند ـ یك مسابقه اسکی سه جانبه بین اسکی‌بازان ایران، لبنان وترکیه انجام میشود ـ اسکی‌بازان ارتش انگلیس بتهران می‌آیند ـ برای تبریز تله‌اسکی فرستاده میشود ـ پیست شمشك بین‌المللی میگردد

امروز آقای فلیکس آقایان رئیس فدراسیون اسکی کشور در یـك مصاحبه اختصاصی مطالبی راجـع به‌تصمیمات فدراسیون و برنامه آینده آن خبرنگار ما اظهار داشت که ذیلا ازنظر خوانندگا نمیگذرد .

انتخاب اعضا

بزودی از روسای باشگاههای ورزشی کشور دعوت بعمل خواهد آمد تادرانتخاب پنج‌نفر ازاعضای‌فدراسیون شرکت نمایند. وبعداز این انتخاب ، دبیر وخزانه‌دار فدراسیون بوسیـله اینجانب تعیین و شروع بکار خواهند نمود وامکا نداردازاعضای سال گذشته نیز انتخاب شوند.

تعمیم ورزش اسکی

فدراسیون اسکی درنظر دارد که هرچه بیشتر این ورزش را دربین طبقه جوانان گسترش دهد وبرای‌همین منظور ازاطریش یا از فرانسه‌مربیانی استخدام خواهد شد تا اعضای تیم ملی و کلیه جوانان علاقمند باین ورزش درنزد این مربیان بتمرینات خود مشغول شوند، فدراسیون‌اسکی ایران جهت تعمیم این ورزش جوان تحت توجهات اعلیحضرت شاهنشاه اقدامات مفیدی در آینده خواهدنمود.

تلسکی شمشك

ازهم‌اکنون فدراسیون باکمك مقامات ارتشی مشغول است تاجاده‌هائی‌بسازد که بپای تلسکی شمشك درارتفاع ۸۰۰ متری برسد .

بااین اقدام فدراسیون دارای چندین پیست بین‌المللی ۵ کیلومتری اسکی خواهد شد .

ضمنا درنظر است در سال جدید ورزشی حسب‌الامرشاهنشاه یکدستگاه تلسکی‌برای تبریز ارسال و نصب شود.

اعزام مربیان

درسال جدید ورزشی فدراسیون اسکی مصمم است مربیا نخودرا به مناطق برفی از قبیل زنجان و تبریز و اردبیل اعزام نماید تابتوانند علاوه بر تمرین صحیح و شایسته بعلاقمندان این ورزش نیز تمرین دهند.

اسکی‌بازان انگلیس

رئیس فدراسیون اضافه نمود از

آقای «آقایان»

اسکی بازان تیم ارتش انگلیس نیز دعوت شده است که برای بهمن ماه بتهران بیایند وبااسکی‌بازا نارتش شاهنشاهی چند مسابقه انجام دهند ضمنا یك مسابقه جالب سه جانبه بین اسکی‌بازان لبنان ـ ترکیه ـ ایران درپیست های آبعلی و شمشك انجام خواهد شد.

اسکی بازان دوکشور فوق بنابدعوت فدراسیون اسکی ایران در بهمن ماه یا اسفند ماه بتهران خواهند آمد.

تله‌فریك وتله سییژ

رئیس فدراسیون متذکر شد که فدراسیون مشغول مطالعه یك‌دستگاه تله‌فریك (تقاله‌های مخصوص برای رفتن به ارتفاعات) ویکدستگاه تله سی‌یژ دریکی از نقاط برفی‌مستعد می باشد .

فدراسیون امیدوار است با نصب این دو دستگاه بتواند قدم مفیدی در راه پیشرفت این ورزش بردارد.

آقای فلیکس آقایان در خاتمـه مصاحبه خود افزود که ماسعـی و کوشش خواهیم کرد تا از اسکی بازان جوان وتازه‌کار که امید آینده ما بیشتربه‌آنهااست بیش‌از حد استفاده شود واین اسکی‌بازان تحت نظر مربیان خارجی بخوبی ترقی‌نمایند.

فوتبالیستهای مجار در کاخ والاحضرت شاهپور غلامرضا پهلوی

ساعت ده صبح امروز اعضای تیم فوتبال مجارستان باتفاق آقای سرهنك مکری رئیس فدراسیون فوتبال در کاخ اختصاصی والاحضرت شاهپور غلامرضا پهلوی ریاست کمیته ملی المپیك ایران حضور یافتند و مراسم معرفی فوتبالیست‌ها بعمل آمد .

از طرف تیم مجارستان یك گلدان ظریف کار کشور مجارستان بعنوان یادبود به والاحضرت تقدیم گردید .

ورود تیم والیبال دختران آنکارا

طبق تلگراف رسیده در ساعت ۹ صبح امروز تیم والیبال دختران آنکارا مرکب از ۱۵ نفر با سرپرست وارد مرز ایران شدند. ابتدا آقای محمود پور نماینده باشگاه تاج ومیهماندار وسه نفر از بانوان باشگاه درمرز به‌میهمانان خوش آمد گفتند وسپس ورزشکاران بسوی تبریز حرکت نمودند .برنامه مسابقات بعدا اعلام خواهد شد .

مبارزه واحدهای ارتش بایکدیگر

ازساعت ۸ونیم صبح دیروز مسابقات دوره‌ای فوتبال ارتش در زمین دانشکده افسری آغاز گردید .قبل‌از شروع مسابقه آقای سرهنك مکری رئیس هیئت فوتبال ارتش ضمن اظهار خورسندی‌از شرکت‌تیم ها در مسابقات گفت باید تیمهای ارتش مانند سابق بقدری نیرومند شوند تا روزی جای‌تیم سرباز قدیم راکه سر آمد کلیه تیمهای فوتبال ایران بوده است بگیرند .آنگاه باپرتاب توپ بوسط میدان مسابقات را بین دوتیم موتوری ارتش وتسلیحات ارتش آغاز نمود .

نتیجه این مسابقه ۳ بر ۲ بنفع تیم تسلیحات ارتش خاتمه یافت. بلافاصله تیم دانشکده افسری برای انجام مسابقه دوم در زمین حاضر شد چون تیم گارد شاهنشاهی در مسابقه حاضر نگردیده‌بود این مسابقه ۵بر هیچ بنفع دانشکده افسری خاتمه یافت .دنباله این مسابقات روزهای پنجشنبه وجمعه آینده ادامه خواهدداشت .

حریفان ارتشی فوتبالیستهای‌مجار

امروز آقای سرهنك مکری رئیس فدراسیون فوتبال ایران وسرپرست فوتبال ارتش بخبرنگار ما اظهار داشت. چون دومین مسابقه تیم فوتبال مجارستان باتیم ارتش شاهنشاهی خواهد بود. لذا تیم ارتش مدت دوماه است که زیر نظر ستوان ساوجی مربی تیم ارتش در هفته سه روز به تمرینات مداوم پرداخته است.

نفرات تیم کلنی فوتبال ارتش عبارتند از آقایان ستوان محمود بیاتی‌ـ ستوان ساوجی‌ـ ستوان مصطفوی‌ـ عرفان‌ـ سفیری جعفر زاده‌ـحاجی مختار‌ـ حقیقی‌ـ چاپخانه‌ـ حریرچی ازنیروی هوائی ، ارغوانی از پلیس راه آهن ستوان حاتم از ژاندارمری‌ـ طهمورا از دانشگاه نظامی ستوان رنجبر از دانشکده پلیس‌ـ حسین کمائی وشاه‌مراد دونفر از سربازان وظیفه از لشگر ده خوزستان.

نفرات این تیم هریك دارای سابقه ممتد فوتبال بوده ومیباشند وانتظار میرود در مقابل تیم مجارستان مسابقه جالبی انجام دهند.

مهلت‌استراحت دانش‌آموزان بیمار

امروز طی اطلاعیه ای که‌ازطرف آقای دکتر سیاوش آگاه رئیس بهداری آموزشگاههای کشور صادر وبرای آقایان پزشکان نیز ارسال گردید .

موضوع بیماریهای دانش آموزان ومدت منع حضور آنها درمدارس‌مورد بحث قرار گرفته‌بود . بموجب این اعلامیه در موقع صدور گواهی برای مراجعت مجدد طفل بمدرسه مهلت‌های زیرباید ملحوظ شود .

دیفتری تایکماه پس‌از بهبودآبله ۴۰ روز بعد ازشروع بیماری و بخصوص مشروط به‌اینکه مریض استحمام‌کافی‌نموده‌وبهیچوجه‌پوسته‌دربدن نداشته باشد.مخملك مانندآبله ـسرخك ۱۶روز‌ـاوریون۲۱ روز ـ سیاه‌سرفه سی‌روز پس‌از شروع‌سرفه‌های مخصوص ـآبله مرغان‌شانزده‌روز پس‌از شروع‌بیماری ـرونبول (سرخجه) هشت روز ـتیفوئید وپاراتفوئید و دیسانتری بیست‌وهشت روز پس‌از معالجه منتژیت سربرواسپینال چهل روز پس‌از معالجه پولیومیلیت سی‌روز پس‌از شروع بیماری ـ کچلی وتراخم تابهبود کامل وخاتمه معالجه

درباره قتل مرموز کارمند سابق شهربانی

مقتول بیش از ده میلیون تومان ثروت داشته است

این جنایت بوسیله سارق یاسارقین صورت نگرفته واقدامات مامورین برای شناختن ودستگیری عاملین قتل به‌نتیجه رسیده است

امروز نیز اقدامات مامورین اداره آگاهی وبازپرس شعبه ۲ برای پیدا کردن قاتل یا قاتلین زین‌العابدین یگانه که روز چهارشنبه گذشته‌جنازه وی درمنزل مسکونی اوواقع‌در خیابان شاهرضا کشف شده بودادامه‌داشت.

مامورین تحقیق از اظهار هر مطلبی دراین باره خودداری می کنند واظهار می دارند که تاپایان تحقیقات و دستگیری عاملین قتل نمیتوانند‌دراین باره اظهار نظری بنمایند .

عاملین شناخته شدند

خبرنگاران ما پس‌از تحقیقاتی که شخصا بعمل آورده واز مامورین مربوط نیز اطلاعاتی کسب کرده‌اند گزارش می‌دهند :از اظهارات‌مامورین تحقیق استنباط میشود که عاملین قتل شناخته شده وجهت دستگیری آنها اقداماتی صورت گرفته واحتمالا تا ۲۴ ساعت دیگر پرده از روی این قتل مرموز برداشته خواهد شد .

دزدی نبوده

در تحقیقات اولیه‌ای کـه توسط مامورین کلانتری ۱۲ بعمل آمدباتوجه بدرهم ریختگی وضع منزل وشایعاتی که‌در باره ثروت فراوان مقتول در محل بگوش می‌خورد چنین حدس زده شد که‌سارق یاسارقینی بقصدسرقت وارد منزل زین‌العابدین یگانه شده وچون بامقاومت وی روبرو شده‌اند باجسم سنگینی بسروی کوبیده واو را بقتل رسانیده‌اند ولی در تحقیقات بیشتری که‌توسط مامورین آگاهی بعمل آمد این حدس ردشد وباتوجه باینکه هنگام وقوع قتل در حیاط بازمانده وسگی که‌حفاظت منزل را بعهده داشته سروصدائی که منجر به‌بیدار شدن همسایگان شودننموده یقین‌شدکه این‌قتل‌بوسیله اشخاصی که‌با مقتول آشنائی داشته‌اند صورت گرفته است .همچنین باتوجه به وضع منزل چنین بنظر رسید که قاتل یاقاتلین ابتدا وارد خانه شده وپس از گفتگوئی که‌باصاحبخانه نموده‌اند ویرا بقتل رسانیده ودرهم ریختگی اثاث مختصر منزل نیزبرای پیدا کردن وبدست آوردن مدارکی بوده است .باتوجه باین دلایل یقین شد که‌زین‌العابدین یگانه توسط اشخاص ناشناسی بقتل نرسیده و امکان اینکه مقتول بوسیله یك یا چند تن‌از بستگانش از پای درآمده باشد بیشتر شد .

احضار ببازپرسی

خبر نگار ما کسب اطلاع کرده‌است که‌بدنبال این جریانات پس‌از حضور پزشك قانونی وبازپرس دادسرا هم‌آهنك با تحقیقات مامورین اداره آگاهی از طرف بازپرس نیز تحقیقات مفصلی بعمل آمده ویکی‌از برادران مقتول ببازپرسی احضار شده تاازو سئوالاتی در باره مقتول وروابط وی بابستگانش بعمل آید .

جریان روشن شده است

امروز یك مقام مطلع‌در اداره آگاهی بخبرنگار ماظهار داشت :تحقیقات مامورین آگاهی برای پیدا کردن‌عاملین قتل به‌نتیجه قطعی رسیده وبزودی پرده از روی این جنایت کناکنون دیگر فاش شده برداشته خواهد شد.

این مقـــام اضافه کـرد آنچه‌که فعلا میتوان گفت اینست که‌قتل به وسیله سارق یاسارقین انجام‌نشده است .

اظهار نظر پزشك قانونی

صبح امروز کسب اطلاع شدآقای دکتر مصطفوی پزشك قانونی که در معاینه محل‌و جنازه مقتول‌حضور داشته است نظر خود را دائر به چگونگی فوت مقتول اظهار نموده است . بقرار اطلاع ساعت وقوع قتل بین ۵تا ۶ صبح بوده و قاتل نسبتا قوی‌ومقتول را در تنگنائی گیر آورده وبا چند ضربه جسم آهنی لبه داری او را از پای‌درآورده وضربه آخر موجب مرك‌مقتول‌شده است .

در اطاق بازپرسی

از صبح امروز در اطاق شعبه ۲ بازپرسی که باین پرونده رسیدگی میکند قفل شده و بازپرس مشغول تحقیقات بود گفته میشدکه چند نفر برای پاره ای توضیحات ازطرف بازپرسی احضار شده واز آن ها تحقیق بعمل می‌آمد .

اجاره ۴۰ ساله

امروز یکی از خبرنگاران‌ما کسب اطلاع کرد که مقتول علاوه بر پرونده ای که در شعبه ۶ بازپرسی از ۲۰ سال پیش در مورد خـراب شدن قسمتی‌ازباغ خوددردادگستری دارد پرونده ای نیز در شعبـه ۳ بازپرسی داشته که در آن عده‌ای باتهام جعل امضای مقتول‌و اجاره ۴۰ساله قسمتی از املاك وی‌تحت تعقیب قرار گرفته بودند که پس از تحقیقات پرونده بشعبه ۷بازپرسی ارجاع گردیده بود .

خبرنگار ماگزارش‌میدهد .احتمال داده میشود که این پرونده نیزبرای روشن شدن موضوع و چگونگی وقوع قتل بشعبه ۲ بازپرسی ارسال شود .

احتمال خطر میداده

خبری که بدست خبرنگار مـا رسیده حاکیست : زین العابدین یگانه پس از آنکه دعوای خود را علیه کسانیکه اقدام بجعل امضا و تنظیم اجاره ۴۰ ساله املاك وی نموده بودند اعلام جرم نمودبانظر وکیل مدافع خود در صدد برآمد که بمنظور جلوگیری از خطرجانی وکیل خود را قیم و وصی معرفی نماید . زین العابدین یگانه علاوه بردوهزار متر زمین در خیابـان شاهرضا که در حدود چندیـــن میلیون تومان ارزش دارد یك‌قطعه زمین در حوالی پارك شهرو یك‌ده در اطراف تهران و مقداری وجه نقد در بانك ومبالغی بابت اجاره چند ساله مغازه های خود درصندوق ثبت داشته که مجموع دارائی وی به بیش از ده میلیون تومان تخمین زده شده است .

کفر میگفت

عصر دیروز نزاع وزدو خوردی بین دو نفر بآسامی رحمت‌روزبان فرزند شعبان وسید مهدی حسینی فرزند سید محمود در حوالی‌پاسگاه بخش ۲۳ روی داد که در نتیجه رحمت باضربه چاقو مجروح‌وبوسیله مامورین پاسگاه ۲۳ به بیمارستان اعزام و متهم بکلانتری جلب شد دربازجوئی که‌دربیمارستان از رحمت که بوسیله چاقو مجروح‌شده‌بودبعمل آمد اظهار میداشت :سید مهدی به من کفر میگفت‌ومن نتوانستم‌طاقت بیاورم وباو اعتـراض کردم که‌ادای این کلمات مناسب نیست ولی سید مهدی بجای آنکه از بیان این جملات‌خود داری کندمرا باچاقو مجروح کرد .

تحقیقات‌اولیه در کلانتری بوسیله آقای‌ستوان فتاحی انجام وپرونده امر همراه سید مهدی بدادسرا اعزام گردید .

بارشوه هم موفق بفرار نشدند

محمد ومحمود

صبح امروز پاسبان شماره ۳۲۲ نموده واظهار داشتند باوجود اینکه موجودی نقدی خود را که مبلغ ۴۸۰ ریال بوده به پاسبان دادیم تا ما را رها کند ولی پاسبان راضی نشده و ما را بکلانتری آورد .

بدستور آقای سرهنك شعری‌پرونده بوسیله آقای ستوان عظیمی تنظیم و باتفاق سارقین بشعبه آگاهی‌فرستاده شد .

حوادث کوناکون

دختر ۱۵ ساله‌ای‌که بادوبرادرش گمشده بودند پس از دو شبانه روز پیدا شدند

رئیس پلیس تهران پس ازپیدا شدن گمشدگان شخصا درکلانتری ازآنها بازجوئی‌کرد

دهان بچه‌رابادستمال‌بسته وبااتومبیل آنهارابشمیران‌بردند

بعداز ظهر روز پنجشنبه‌یك‌دختر ۱۵ ساله بنام بتول و دو بـرادر ده ساله و پنج‌ساله وی‌بنام احد وصمد که‌ازبعداز ظهر روزسه‌شنبه‌گذشته گمشده وجریان‌گمشدن آنهاتوسط پدرو مادرشان بپلیس تهران اطلاع داده شده بود در خیابان سپه پیدا شده و بکلانتری ۹ هدایت شدند. بلافاصله جـریان از طـرف افسر نگهبان کلانتری بتیمسار سرتیپ شاه‌خلیلی رئیس پلیس تهران‌اطلاع داده شد و رئیس پلیس شخصا در کلانتری حاضر شده از بتول دختر ۱۵ ساله تحقیقاتی نمود .

اتومبیل آبی رنك

خبرنگار ما کـه در کلانتری حضور داشت گزارش میدهد بتول اظهار میداشت : بعداز ظـهر سه شنبه اتومبیل بزرك آبی رنگی در مقابل منزل ما واقع در خیابان‌نواب توقف کرد و جوانی از داخل آن احدو صمد راکه با من مشغول‌بازی بودند بداخل اتومبیل برد و چون برای پیاده کردن بچه‌ها رفتم راننده مرا نیز بداخل اتومبیل کشید و ما را بشمیران برد و پس‌از ساعتی که در خیابانها گشتیم مارا در همانجا پیاده کرد. چون در این موقع‌شب شده بود خانمی بااتومبیل خود ما را بشهر آورد و بدروازه دولاب‌برد وما شب را با برادرانم در منزل آن خانم خوابیدیم و صبح از خانه او بیرون آمدیم موقعیکه من‌در خیابان سپه از پیرزنی نشانی خانه خودمان را میپرسیدم پاسبانی مارا بکلانتری آورد .

دهان مارا بستند

احد و صمد برادران این دختـر اظهار میداشتند : موقعیکه وارد اتومبیل شدیم دهان مارا بستند و مارا بخانه‌ای بـردند و شب را در آن خانه خوابیدیم و صبح بااتومبیل بخیابان آمدیم .

بتول که ابتدا منکر آشنائی با جوان راننده بود پس‌از تحقیق بیشتر اعتراف کردکه جوان را چند بار در خیابان نواب دیده است .

پس‌از اینکه والدین این دختـر و پسر بکلانتری آمدند بدستور تیمسار سرتیپ‌شاه خلیلی مامورینو همراه بتول به نیـاوران و دربنـد فرستاده شد تا محل اقامت شباز خودرا نشان دهد ولی بتول کـه بمحل رفته بود موفق به نشان دادن منزل نشد .

صبح امروز پرونده برای تحقیق بیشتر بدادسرا رفت و بتول همرا پدرش بپزشکی قانونی اعزام‌گردید

مسافری که شب را بصبح‌نرسانید

صبح دیروز یکی از مستخدمین مسافرخانه‌ای واقع درخیابان امیر کبیر که‌برای نظافت اطاق یکی‌از مسافرین بنام غلامرضا سعادتمند فرزند حسن ۶۰ ساله رفته بوداورا در بستر خود مرده‌یافت بلافاصله جریان توسط مدیر مسافرخانه بکلانتری ۹اطلاع داده‌شد و چون بنابمعاینه واظهار پزشك بهداری شهرداری مرك این پیرمرد مشکوك بنظر میرسید بدستور آقای ستوان عادلی افسر نگهبان کلانتری ۹ جنازه جهت کالبد شکافی ومعاینه باداره پزشکی قانونی انتقال داده شد .

برای تهیه هزار تومان پس‌انداز یکی در چاه مرد، دیگری بسختی مجروح شد

صبح روز جمعه دونفر مقنی جوان بسرکار خودبرگردیم‌ولی این‌تصمیم که در منزلی واقع در خیابان کاخ بامرك ابراهیم‌عملی نشد ومن‌مجبورم چهارراه ناهید مشغول کندن چاهی بعدازبهبودی بدهات رفته وجریان را بودند در اثرفروریختن کناره چاه بخانواده ابراهیم اطلاع‌دهم .

حریق در کبابی

دیشب مغازه کبابی قدرت قاسمی واقع در محله عربها آتش گرفت بلافاصله جریان حریق توسط‌پاسبان شماره ۵۵۶ کلانتری ۹به‌اداره‌آتش نشانی اطلاع داده‌شد ومامورین آتش‌نشانی بعداز یکساعت موفق‌به خاموش کردن‌آتش‌شدندعلت‌حریق اشتعال انبار ذغال از آتش‌های‌کوره بوده است .

یك خانواده چهار نفری پس از صرف غذا درگذشتند

عصر دیروز بموجب اعلام دادسرای کرج‌آقای دکتر سپهر پزشك قانونی باتفاق آقای مهرعلی بازپرس دادسرای کرج برباط کریم رفته واز اجساد یك خانواده چهار نفری که ساعتی پس‌از صرف ناهار درگذشته بودند معاینه بعمل آورد هویت این چهار نفر سبزعلی اسدی ۴۵ ساله و همسرش فاطمه ۳۵ ساله و محمدتقی اسدی ۷ ساله و علیرضا اسدی ۵ساله اعلام گـردید و پس‌از معاینه جواز دفن زن و شوهر صادر واجساد دوطفل جهت تعیین نوع مسمومیت‌باداره‌پزشکی قانونی منتقل گردید تا پس‌از کالبد شکافی و آزمایش لازم نوع سم معلوم گردد . بطوریکه خبرنگار ما کسب اطلاع کرده است این چهار نفر براثر یکنوع مسمومیت نباتی درگذشته‌اند .

کنفرانس روسای شهربانی کشور امروز

بقیه از صفحه اول

علوی مقدم رئیس کل شهربانی با سخنرانی خود کنفرانس را افتتاح کرد.

رئیس کل شهربانی گفت: منظور اصلی و اساسی از این اجتماع توجه باصول و تحولاتی است که سازمان انتظامی بخود دیده است. طبق برنامه‌ای که تنظیم شده آقایان در مدت توقف کوتاه خودشان با رؤسای ادارات تابعه شهربانی که آنجاها یکرشته کارهای اساسی و اصلاحات اصولی انجام یافته تماس گرفته واز نزدیک وضعیت و طرق جدید کارها را مطالعه و یادداشت های لازمه را برمیدارید تا هنگام مراجعت با وسائلی که‌در اختیارتان گذاشته شده مورد استفاده قرار دهید و سعی کنید که‌در حوزه ماموریت خود مشابه آن وضعیت و تحول اصلاح‌آمیزراعملی وسازمان انتظامی استان و شهرستانهای‌تابعه را بسرعت با پیشرفتهای جدید آشنا سازید.

رئیس کل شهربانی سپس گفت: آقایان باید بدانند امروز روز فعالیت وکار و ابراز لیاقت است و باید آقایان از فرصتی که بدست آمده حداکثر استفاده را در راه پیشرفتهای امور پلیسی بعمل‌آورند. باید توجه داشته باشید که رویه باری بهر جهت و روزمره گذشته‌و دستگاه پلیس در اجرای منویات شاهنشاه (که تامین رفاه وآسایش افراد ملت است) مسئولیتهای‌خطیر و سنگینی را عهده‌دار است وباید همکاران ارجمند با مجاهدت و فداکاری بیشتری این نظر را تامین و خدمتگذار صمیمی افراد ملت‌و دشمن جدی‌عناصرتبهکار وکسانی باشند که بنحوی از انحاء در مقام سلب آسایش و امنیت افراد ملت باشند.

بنده‌یقین دارم باتوجه مخصوصی که شخص شخیص بندگان اعلیحضرت همایونی بجامعه پلیس مبذول میفرمایند وظیفه وجدانی و اخلاقی همه ماست که با نهایت جدیت و مجاهدت در اجرای‌منویات شاهانه کوشش کرده و با تامین رفاه و آسایش مردم حس احترام آنان را نسبت بجامعه پلیس بیش‌از پیش جلب نمائیم.

سپس در اینوقت تیمسار سرتیپ برخوردار رئیس شهربانی مازندران از طرف‌همکاران خود خطاب به رئیس کل شهربانی گفت: وجود تیمسار در راس شهربانی کل نه تنها باعث مباهات افسران و افراد شهربانی است بلکه با کوششی که در راه اجرای منویات اعلیحضرت همایونی در راه پیشرفت شهربانی میکنند مایه مباهات و دلگرمی تمام مردم کشور است.

سپس رئیس کل شهربانی چون عازم کنفرانس شهرداریها بود از آقایان عذر خواست ورفت و بقیه برنامه امروز که بازدید از ادارات تشخیص هویت، تعاون ـ بیسیم‌و مخابرات ـ تعمیر گاه اداره موتوری ودانشکده پلیس بود انجام شد.

یکدستگاه دوربین فیلمبرداری که‌در جعبه‌ای که روی آن مارک اخبار ایران» نوشته شده است‌در تاریخ ۱۹آذرماه مفقود شده. از جوینده آن تقاضا میشود آنرا به استودیو بدیع خیابان شاهرضا نزدیک بیع شمیران فرستاده بازدگانی خودرا دریافت دارند.

آ ـ ۳۴۰۵۶

جشن بزرگ بنیاد شاهنشاهی ایران

بقیه‌ازصفحه‌اول

وشاید طبق روایات باستانی ما بتوان تاریخ ایران‌را ازاین‌حیث‌تا شش هزار سال پیش بالا برد، ولی وحدت ایران‌وایجادیک شاهنشاهی عظیم‌در سراسراین کشور(که بعدا سر زمینهای پهناوریرا از چین تاقوقاز و از آسیای مرکزی و رومانی کنونی تا مصر و حبشه شامل شد)ساخته نبوغ کورش بزرگ بود، وهنوز هم کشور ایران بارژیم سلطنتی دو هزار وپانصد ساله خود که قدیمی ترین رژیم سلطنتی زنده و موجود جهان‌است همان کشوری است که بدست کورش بوجود آمد.

از زمان کورش بزرگ تا کنون تقریبا تمام حکومتهاو کشورهائیکه درآن زمان‌وجود داشتند یا بکلی منقرض شده‌اند ویا ماهیت ملی و حکومتی آنها تغییر کرده است، وفقط دو کشور ایران و ژاپن در طول بیست وپنج قرن همچنان با رژیم سلطنتی ریشه دار و عمیق اداره‌شده‌اند ،بااین تفاوت که نفوذ معنوی ژاپن‌همواره بخاك آن کشور محدوده‌مانده،در صورتیکه‌شاهنشاهی ایران‌نقشی وسیع‌وجهانی درتمدن و فرهنگ بشری داشته است.

برای تجلیل‌از خاطره بنیانگزار بزرگ این شاهنشاهی که رژیمی که بدست اوبی افکنده شد حیات و موجودیت ملی ایران را چه از لحاظ سیاسی و چه از نظر معنوی ومدنی از دوهزار وپانصد سال‌پیش تاکنون چون صخره استواری در اقیانوس طوفانی حوادث و تحولات جهان پای بر جا نگاهداشته است، شاهنشاه مقرر فرموده‌اند که از هم اکنون مقدمات بر گزاری‌جشن ملی بزرگی در سال آینده توسط کمیته‌ای از شخصیتهای بر جسته فراهم گردد‌واین‌کمیته بامطالعات کامل طرحهای لازم راتهیه‌وآماده اجراء نماید.

وزارت در بار شاهنشاهی از امروز در اجرای اوامر شاهنشاه اقدام کرده است‌واطلاعات لازم‌در آینده منظما دردسترس مطبوعات گذاشته خواهد شد.

مرز ایران

بقیه از صفحه اول

عده‌ای از اهالی عراق در طول مرز بایران پناهنده شده اند ومقامات دولتی پس از بازپرسی وسایل زندگی آنان را فراهم آورده اند.

بقرار اطلاع عده ای از روسای عشایر عراقی در خط مرزی «سوسنگرد» خودرا بمامورین‌ایرانی معرفی کرده اند.

تلگراف دیگری که از خبرنگارما در قصر شیرین رسیده حاکی‌است که مرز خسروی به خانقین ازطرف مامورین دولت ایران بسته نشده ولی مامورین مسلح عراقی عملا از رفت و آمد اشخاص بین دو کشور جلوگیری میکنند.

خبرنگار ما اضافه میکند که مسافرت بعراق بحد اقل تقلیل‌یافته وفقط ایرانیان مقیم عراق گاهگاهی مراجعت مینمایند.

درباره اوضاع مرزی خبرنگار ما مینویسد که مامورین مرزبانی ـ ژاندارمری وگارد مرزی کاملا مراقب اوضاع هستند.

بطوریکه یکی از خبرنگاران ما درتهران اطلاع میدهد. در این هفته یکنفر از محترمین عراقی که در ضمن ازدوستداران ایران هم میباشد براثر اوضاع ناگوار عراق مجبور به ترك کشور خود شدو بتهران آمده است.

این شخص میگوید :هم اکنون برعراق رعب و وحشت حکمفرماست وهمه مردم از یکدیگر میترسندو هر دقیقه شایعات عجیب و غریبی در افواه منتشر میشود که بیشتر باعث ناراحتی افکار میگردد.

شخص نامبرده همچنین تعریف میکند که وضع عراق چنان ناراحت کننده است که دیگر مردم جرائت ندارند که در محافل ویامجالسی دور هم جمع شده و اجتماعی‌تشکیل دهند وحتی قوم و خویش ها هم دیگر رفت و آمد نمیکنند وحالت وحشتی در سیمای مردم دیده‌میشود واغلب کافه ها خالی از مشتری‌شده ورونق سابق خود را ازدست‌داده است. وایرانیان مقیم عراق‌درفشار شدید عمال حکومت قرار گرفته‌اند وجرات نمیکنند که برای‌احوالپرسی منزل‌دوستان و هموطنان خودبروند ولی روحیه ایرانیان مقیم عراق‌بسیار قوی است و مرتبا باخبار رادیو تهران گوش میدهند.

این شخص همچنین اظهارمیدارد که مردم از خارجیها ترس دارندو سعی میکنند با خارجیها بر خورد نداشته باشند.

نفوذ وفعالیت کمونیستهادرعراق موجب وحشت عمومی شده استو ملت عراق از نفوذ کمونیستها در دستگاه حاکمه سخت نگرانند.

شماره تلفن‌های

مؤسسه بنیاد اردکانی

شرکت سهامی اردکانی‌کار

شرکت سهامی آبیارکشور

مدیرعامل ۳۰۳۸۰۲

معاون ۳۰۳۸۰۱

امور آبیاری ومهندسی ـ حفر چاه عمیق پمپ توربینی جانستون‌ـ نصب موتور وتلمبه	۳۹۵۷۶
قسمت اتومبیل ایزابلا ـ لوازم یدکی لاستیك فیسك‌ـ امور اداری	۳۶۹۴۹
امور اجتماعی‌ـ فعالیت‌های فرهنگی قسمت اداری تاسیسات خیریه	۳۵۰۰۹
تعمیرگاه ـ انبار	۸۱۱۲۰

آلمانها اتومبیل گوگومبیل

رامحکم، ارزان، زیباوبرای‌استفاده‌وراحت عمومی ساخته‌اندواکنون‌اکثرخانواده‌های آلمانی‌ازاتومبیل گوگومبیل استفاده مینمایند.

نماینده انحصاری درایران شرکت سهامی شادفر خیابان شمیران تلفن ۳۶۵۵۲

آ ـ ۳۴۰۱۶

IRAN TOUR

ایرانتور

قدیمی ترین موسسه حمل‌و نقل درایران باکلیه وسائل

هوائی ـ زمینی ـ دریائی

نماینده کلیه شرکتهای معتبر هوائی

دارای شعب درکلیه شهرستانهای ایران

قبل‌از مسافرت وارسال باربا ایرانتور مشورت‌فرمائید.

خیابان سعدی تلفن۲۱ر۳۸۲۲۲ر ـ ۴ر۳ر۲ر۳۷۵۹۱

۴ـ۱ آ ـ ۳۳۲۲۶

شهرداران مراکز استانها بحضور شاهنشاه شرفیاب شدند

پنجمین جلسه کنفرانس‌شهرداران مراکز استانهای کشور ساعت ۵ بعدازظهر روزپنجشنبه گذشته‌تشکیل گردید دراین جلسه توافق شد که اتحادیه شهرداریهای هریك از استانهای کشور بزودی در مراکز استانها تشکیل شودویك نفرنماینده برای عضویت درشورایعالی اتحادیه شهرداران ایرانی معرفی‌گردد.

همچنین مقررشدکه شهرداریهائی که تاکنون عضویت در اتحادیه شهرداریهاراقبول نکرده‌اند باین اتحادیه ملحق شوند.

ملاقات باوزیر کشور

ازساعت ۹صبح‌دیروزبترتیب آقایان شهرداران در دفتر تیمساربااتمانقلیچ وزیر کشور حضور یافته و دریك ملاقات یك‌ربع ساعتی مشکلات‌کار خودرا با وزیر کشور در میان گذاشتند.

جلسه امروز

آخرین جلسه‌کنفرانس شهرداران امروز درساعت ۸ونیم صبح دروزارت کشور تشکیل گردید.

در جلسه‌امروزتیمسار سپهبدعلوی مقدم رئیس شهربانی کل کشور حضور یافته ودرباره همکاری بین دستگاههای شهربانی و شهرداری صحبت کرد.

بعداز ایشان وزیر کشور هم در باره هماهنگی بین دستگاههای‌مزبور تذکراتی داد وباپایان سخنان آقای وزیر کشور جلسات‌کنفرانس پایان یافته ونمایندگان شهرداریهای شهرستانها برای شرفیابی بحضور شاهنشاه عازم شدند وساعت ده صبح بحضورملوکانه شرفیات گردیدند.

نمایندگان شرفیاب میشوند

از نمایندگان مجلسین سنا وشوری دعوت شده است که ساعت یازده بامداد روز دوشنبه «پس فردا» برای شرفیابی بحضور ملوکانه درکاخ مرمر حاضر شوند.

براثر تقاضای ارامنه آذربایجان

نماینده خلیفه ارامنه بیروت به‌تبریز آمد

ارامنه آذربایجان باپیشوای ارامنه ارمنستان قطع رابطه کردند

خبرنگار ماازتبریز گزارش میدهد .ارامنه آذربایجان که از دیرباز از خلیفه نشین ارمنستان شوروی پیروی میکردند و رهبری «ازمیازین» پیشوای مذهبی‌ارمنستان را قبول داشتند اخیرا روابط خودرا باخلیفه نشین ارمنستان شوروی قطع کرده به‌خلیفه نشین لبنان پیوسته‌اند.

از قرار معلوم علت اتخاذ این‌تصمیم مشکلاتی بوده که همیشه‌در حل و فصل مسائل مذهبی بین کلیسای ارامنه آذربایجان وخلیفه نشین ارمنستان پیش می‌آمده‌است.

بهمین جهت چندی پیش کلیسای ارامنه آذربایجان آمادگی خودرا برای پذیرفتن رهبری خلیفه نشین لبنان به‌خلیفه اعظم «انتیلیاس» که دربیروت اقامت دارد اطلاع دارد و ایشان نیز نماینده‌ای از جانب خود بنام «خورن‌بارویان» به‌تبریز اعزام نمود.

«خورن‌بارویان» چندروز قبل‌وارد تبریز شد ودر خلیفه‌گری ارامنه آذربایجان حضور یافت و ضمن سخنرانی مفصلی ارامنه آذربایجان را برای پیوستن به‌خلیفه‌گری‌لبنان و خلیفه اعظم «آنتیلیاس» دعوت نمود بلافاصله رهبران مذهبی ارامنه دعوت وی را پذیرفتند و باینترتیب روابط دیرین خلیفه‌گری ارامنه آذربایجان باخلیفه‌گری ارمنستان شوروی قطع گردید.

نماینده خلیفه اعظم پس‌از چندروز اقامت در تبریز صبح پنجشنبه‌عازم مراغه گردید.

باروش کار درمؤسسه اطلاعات آشنا شدند

صبح‌امروز هفتمین گروه دانش آموزان دبیرستانهای دخترانه تهران ازموسسه مطبوعاتی‌اطلاعات بازدید کردند.

دربازدید امروز دبیرستانهای مهر بسرپرستی آقای مظاهری دبیر ادبیات و دبیرستان ثریا بسرپرستی خانم حافظی رئیسه دبیرستان ودبیرستان فروزش به‌سرپرستی آقای فرای خباز شرکت‌داشتند.

دربازدید روز پنجشنبه ۲۷ آذرماه گروهی‌ازدانش آموزان دبیرستان مروی که‌یکی‌از آنهاخروفچین‌موسسه می‌باشد باآقای سناتور مسعودی مدیر موسسه‌ملاقات نمودند درششمین بازدید که‌روز ۵شنبه انجام‌گرفت دبیرستانهای شرف بسر پرستی آقای اسماعیل روزبه ناظم دبیرستان ـ تقوی بسرپرستی آقای طاهری رئیس دبیرستان دارالفنون بسرپرستی آقای وحیدیان ناظم دبیرستان ـ مروی بسرپرستی آقای ذوبوسفین ـ فرهنگی آینده بسرپرستی آقای فرخی ـ رهنما بسرپرستی آقای گودرزی ـ محمد قزوینی بسرپرستی آقای باقر پور ودبیرستان ابوریحان در بازدید مؤسسه اطلاعات شرکت داشتند.

این هیئتها همه روزه زیر نظر آقای میراسمعیلی معاون اداره امور تربیتی فرهنك استان مرکز دربرنامه بازدید شرکت میکنند.

بعدازتغییرات اساسی ـ وبایک برنامه‌وسیع ونوین

روز سه‌شنبه ۲ دی‌ماه ـ افتتاح

سینما پارك

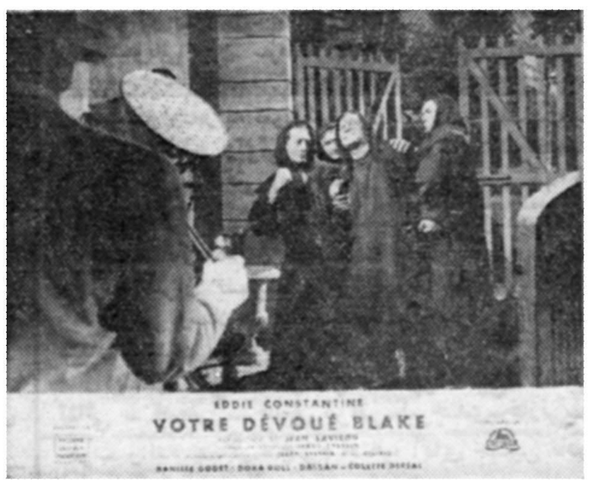

باجدیدترین

پرحادثه‌ترین ـ

مشغول کننده‌ترین

اثر :

ادی کنستانتین

چاکر فدائی شما

باشرکت زیباترین ستاره‌های جدید سینمای فرانسه

دورادل

دانیل گوده

گولت دره‌آل

ادی کنستانتین

در :

چاکر فدائی شما

پرقدرت‌تر ـ چالاك‌تر ـ جسورتر

ازهمیشه

ASH.N.A.Co.

آ ـ ۳۴۰۵۴

طبابت وگواهی دوچرخه‌سوار

این سئوال در جلسه اخیر مجلس شورای ملی تقدیم گردید:

ریاست محترم مجلس شورای ملی خواهشمند است دستور فرمائید جناب آقای وزیر فرهنك به سئوال زیر جواب بدهند.

عده دانشجویان ایرانی در آلمان چند نفر است؟ واینکه در جراید مینویسند گرفتن دیپلم پزشکی‌در آلمان بسهولت گرفتن گواهی‌نامه دو چرخه سواری است صحت دارد یا خیر؟

دکتر سید امامی

اطلاعات

این عکس ازشرفیابی امروز شهرداران که تاساعت ۱۲ بطول انجامید برداشته شده است

متن لایحه افزایش عرض آبهای ساحلی

ماده ۱- دریای ساحلی ایران کـه‌شامل کلیه نواحی زیر کف ـ کفـَ سطح وفضای فوق آنست تحت حاکمیت دولت ایران میباشد .

ماده ۲- دریای ساحلی ایران تامسافت ۱۲ میل دریائی ازحد پست‌ترین جزو درطول ساحل وموازی باآن ممتد میباشد .

تبصره الف -درمورد خورها (خلیج‌های کوچك) حددریای ساحلی از خط مستقیمی شروع میشود کـه از منتهی نقطه یکطرف دهانه بمنتهی نقطه طرفدیگر دهانه خلیج ممتد شده باشد .

چنانچه عرض دهانـه خلیج بیشتر از (۲٤) میل دریائی باشد خط مبدا دریای ساحلی نزدیکترین خط مستقیمی بدهانه خلیج خواهد بود کـه دوطرف خلیج رابهم وصل نموده وطول آن (۲٤)میل باشد .

تبصره بـ-در مورد بنادر حدِدریای ساحلی از پیشرفته‌ترین تاسیسات دائم بندر دردریا شروع میشود .

تبصره ج- درمورد رودخانه‌ها حددریای ساحلی از خطی است که پیشرفته‌ترین نقاط دوطرفساحل راهنگام پست‌ترین جزو بیکدیگر متصل میسازد .

تبصره د- میل دریائی مساوی با۱۸۵۲متر است .

ماده ۳- هرجزیره متعلق بایران ـاعم ازاینکه داخل دریای ساحلی ایران باشد یاخارج از آن-دارای آب ساحلی مخصوص بخود میباشد کـه حدود آن‌طبق مقررات مندرج دراین قانون تعیین میگردد .

جزائری کـه بفاصله کمتر از (۱۲) میل دریائی ازهم واقعند مجموعا درحکم جزیره واحدی بوده وحددریای ساحلی آن از جزائری محسوب میگردد کـه نسبت بمرکز مجمع‌الجزائر از همه‌دورترند .

ماده ٤- درمواردیکه دریای ساحلی ایران بادریای ساحلی کشور دیگری تداخل نماید حدفاصل بین آنهابادرنظر گرفتن قواعد مسلم حقوق بین‌المللی براساس خط منصف هندسی تعیین خواهد شد مگر آنکه باتوجه باوضاع واحوال خاصی مورد بترتیب دیگر یبین طرفین توافق شود.

ماده ۵- آبهای واقع بین ساحل‌وخطی کـه طبق مقررات این‌قانون مبداء دریای ساحلی شناخته میشود وهمچنین آبهای واقع بین جزائر متعلق بایران کـه فاصله آنهااز یکدیگر متجاوز از ۱۲ میل دریائی نیست درعداد آبهای داخلی کشور محسوب میگردند.

ماده ٦- مقررات این قانون هیچگونه لطمه‌ای بحقوق ایران نسبت بصید وهرگونه استفاده دیگری در ماوراء حدخارجی دریای ساحلی نخواهد زد .

آگهیهای تسلیت

مصیبت وارده رابدوست وهمکار عزیزمان جناب آقای حسین نادری تسلیت عرض نموده وبقای ایشان وفامیل محترم رااز درگاه خداوند متعال خواهانیم

کارکنان مرکزتلفن‌بازار آ-۲۳۱۱۹

بانهایت تاسف مصیبت وارده رابدوست عزیزمان‌دانشجو آقای غلامرضا توکلی تسلیت میگوئیم .

از طرف دانشجویان سال اول گروهان مختلط‌دامپزشکی فنی - **موسیقی نظام** آ-۲۳۰٦۷

باقلبی مملو ازاندوه مصیبت وارده‌رابـه خانواده‌ارجمند گوهری بخصوص برادران عزیز آقای امیرگوهری وسروان گوهری تسلیت عرض وبقای عمر بازماندگان آنمرحومه رااز خداوند مسئلت مینمائیم .

سروان شهربانی نصر اصفهانی -سروان شهربانی‌شاکری- سروان شهربانی احمد زاده آ-۲۳۰۵۹

باقلبی مملو از اندوه افسران شعبه شماره گذاری‌مصیبت وارده رابه خانواده ارجمند گوهری بخصوص برادران عزیز آقای امیرگوهری وسروان فرخزاد گوهری تسلیت عرض وبقای عمر بازماندگان آنمرحومه را از خداوند متعال مسئلت مینمایند

سروان میرعلی اکبری -سروان احمدزاده -سروان ترابی -سروان ایروانی -ستوان یکم زندی آ-۲۳۰۵۹

مصیبت وارده رابخاندان محترم توکلی اردکانی‌بخصوص بدوست عزیزمان آقای غلامرضا توکلی اردکانی تسلیت عرض نموده سلامت وبقاء بازمانـدگان آنمرحوم رااز خداوند متعال خواهانیم .

از طرف دانشجویان سال اول راه و ساختمان‌دانشکده فنی -**سیروس معتمدی** آ-۲۳۰٦۵

فوت مرحومه مهین ژرمن نورد رابه پدر بزرگوار و برادران وفامیل محترمشان تسلیت عرض نموده وبقای عمر آن خانواده محترم رااز درگاه ایزد متعال‌خواهانیم

جهانمجمد حسن خانی -جهانگیر حسن خانی -کلهر ایلخانی‌پور -جهانشاه حسنخانی -پرویز حسن‌خانی - عطاءالله طاهری آ-۲۳۰۸۱

استاد ارجمند جناب آقای حسن مظلومی

باکمال تاسف ضایعه اسفناك فوت پدر بزرگوارتان را صمیمانه تسلیت‌عرض مینمایم . **مهدی‌دشت‌آرا**

جناب آقای مهندس هاشم جدی

ازطرف خود وکارمندان اداره دفتر شرکت قند فـوت ناگهانی خانم محترم والده مکرمه‌را بجنابعالی‌تسلیت‌گفته واز خداوند متعال بقای عمر آندوست‌گرام را خواستارم

مصطفی شکوفنده آ- ۲۳۱۳۷

پیش بینی وضع هوا

٥٤ میلیمتر بارندگی در کرمان

پیش بینی هوای ایران تا ظهر فردا طبق گزارش اداره پیش بینـی هواشناسی مهرآباد بدین قرار است :

هوای نواحی کرمان ،بلوچستان ونواحی جنوبی خراسان ابری‌توام با بارندگی که بتدریج ابرها کمتر خواهد شد .هوای ناحیه آذربایجان توام با مقداری ابرو هوای سایر نقاط صاف توام با لکه های ابرو در نقاط‌پست ودره‌ها درشب مه آلود پیش بینی میشود .

هوای تهران هم گاهی توام بالکه‌های ابر خواهد بود .

گرمترین نقاطی که‌ایستگاه هواشناسی دارند در روز گذشته بندرعباس باحداکثر ۲۵ درجه سانتی‌گراد بالای صفر و سردترین نقاط همدان وزنجان باحداقل ۷درجه سانتی گراد زیر صفر بوده است .حداکثر درجه حرارت هوای شهر تهران ۱۱ وحداقل دودرجه زیر صفر بوده است .

حداکثرمیزان بارندگی ازشهر کرمان ٥٤ میلیمتر گزارش داده شده‌است.

شرکت کنندگان در کنفرانس رؤسای شهربانیها

درعکس بالاازراست بچپ تیمسار سپهبد علوی‌مقدم رئیس شهربانی‌کل. سرتیپ خلعتبری رئیس اداره مستشاری وبرنامه‌ها. سرتیپ‌مهرداد رئیس شهربانیهای آذربایجان -سرتیپ ایرانپور رئیس شهربانیهای فارس وبنادر- سرتیپ برخوردار رئیس شهربانیهای مازندران. سرهنك آریائی رئیس شهربانی خراسان. سرهنك قربانی رئیس شهربانی رشت- سرهنك وحدانی رئیس شهربانی آبادان- - سرهنك حشمتی رئیس شهربانی کردستان - سرهنك دولتشاهی رئیس شهربانی کرمانشاه- سرهنك تکه رئیس شهربانی اصفهان - سرهنك آل‌طه رئیس شهربانی اهواز- سرهنك‌پورمؤید رئیس شهربانی رضائیه - سرهنك فرمند رئیس‌شهربانی همدان- سرهنك‌نیکجو رئیس شهربانی کرمان- سرهنك۲ افتخار رئیس شهربانی‌زاهدان.

مصیبت‌وارده‌را به‌آقای‌دکتر بیوك‌قدیرزاده تسلیت‌میگوئیم.

دکتر جهانگیر وثوقی - منوچهر وثوقی-دکترمحمدقاسمی دکترطوسی - دکتر رسولخانی . آ-۳٤۱۱۰

بانهایت تاثر درگذشت والده ماجده آقای ذبیح‌اله کامران را بعموم بازماندگان آنمرحومه خصوصا به جناب آقای ذبیح‌اله‌کامران تسلیت عرض نموده آمرزش فقید سعید وبقای عمر وسلامتی عموم بازماندگان را از درگاه‌خداوند متعال مسئلت مینمائیم .

ایلخان ظلی - والانژاد - پوشانچی- اصغر زاده ثنائی - قدیمی - خلیق مرآتی-بیرجندی-خازنی-رهنما.

فوت والده همکار محترم جناب آقای حسین نادری را تسلیت عرض مینمائیم

مهندس هوشنك ستاره - علی‌اکبر شرفی -اسمعیل‌حی

باکمال تاسف مصیبت وارده را بهمکار محترم آقای دکتر قدیرزاده تسلیت میگوید .

کارمندان سرویس علمی نمایندگی کارخانجات داروئی وایت امریکا آ-۲۳۰۳۹

درگذشت مرحوم حجةالاسلام آقاسید ابوالقاسم اعظم واقفی امام جمعه نطنز باعث تاثر کلیه نطنزیهای ساکن شمالغرب تهران میباشد بخانواده محترم واقفی هابخصوص جناب آقای حمید اعظم واقفی وآقای حسین اعظم واقفی تسلیت عرض مینمائیم وبقای عمر وسعادت آن خانواده معظم راخواستاریم .

از طرف نطنزیهای شمالغرب تهران -یدالله عامری

مصیبت وارده‌را بدوست عزیزمان آقای مندی تسلیت گفته بقاء و سلامت خانواده ایشانرا آرزومندیم .

حسن‌لك - اسکندرمحجوبکار - علی‌ویدام آ-۲۳۰۹۳

یکسال ازمرك‌جانگداز تو ای **استاد بزرك، صباگذشت؛** ولی ای‌آتش جاویدان، شرار تو بردل شاگردانت‌همچنان گرمی‌بخش و خاموش نشدنی است .

امیر پورشجاع- مسعود بدیعی - داریوش ثقفی -کاظم جواهری . آ-۲۳۰۷۷

فوت والده آقای مهندس هاشم جدی راصمیمانه‌تسلیت عرض مینمائیم .

مهندس زرگر- مهندس قدسی -مهندس سرکاری - مهندس ارجمند -مهندس کارامیان -مهندس علائی - مهندس افشار طوس -گازاریان مدنی -عزیزی - افشار- اشتفك آ-۲۳۱۲۲

جناب آقای حسن مظلومی

باکمال تاسف مصیبت وارده را به‌آنجناب وفامیل‌محترم تسلیت عرض مینماید . آ-۲۳۱۰۵ **مصطفی‌دشت‌آرا**

بدینوسیله درگذشت مرحوم حسینعلی خان رکوعی را بکلیه بازماندگان بویژه دوست عزیز آقای شریعتی وخانم محترم وآقای پاشاعرکوعی تسلیت میگویم **عباس‌اولیاء**

آخرین خبر تا ٤ بعدازظهر

خارجه

ارتفاع ماه مصنوعی آمریکا بیش ازحد پیش‌بینی شده‌است

واشنگتن- رویتر- طبق گزارشهائی که‌امروز رسیده است ماه مصنوعی آمریکا تاارتفاع ۹۲۸ میلی‌زمین‌بالا رفته است . این ارتفاع ۲۳۰ میل‌بیش ازپیش‌بینی‌های اولیه میباشد.

ماه مصنوعی آمریکا ۸۵ پاطول و۱۰پا عرض دارد. موشك اطلس وماه مصنوعی ازیکدیگر جدانشده‌اند وباهم بدور زمین میگردند .

درشوروی نهصد وسی نفر میلیونر وجود دارد

لندن- خبرگزاری فرانسه- خبرنگار روزنامه دیلی‌اکسپرس در گزارشی که امروز ازمسکو فرستاده اطلاع میدهد که‌درحال حاضر در اتحاد جماهیر شوروی نهصد وسی‌نفر میلیونر وجود دارند که‌دربین آنها مارشال بودنین در درجه اول قراردارد که‌دارای چندین اصطبل بوده وعایدی روزانه وی بالغ بریکصد لیره میباشد .

دومین میلیونر شوروی رچکف میباشد واناستاس میکویان نیز ازجمله ثروتمندان اتحاد شوروی است که‌دارای کاخ عظیمی درمسکو میباشد.

ایلیااهرنبورك نویسنده معروف‌روسی نیز یکی دیگر از « رفقای میلیاردر» است .

رهبران سندیکاهای کارگری سودان توقیف شدند

خرطوم- خبرگزاری فرانسه- دبیرکل فدراسیون سندیکاهای سودان ویازده‌تن ازکارگران این کشور که‌دیشب درداداره روزنامه«الطلیعه» یك جلسه سری تشکیل داده‌بودند بوسیله مامورین پلیس بازداشت شدند.

دولت سودان پس‌ازکودتای اخیر تشکیل اجتماعات را درآن کشورقدغن کرده است .

سناتور همفری بچین کمونیست میرود

واشنگتن- خبرگزاری فرانسه- درواشنگتن شایع است سناتورهوبرت همفری عضو حزب دموکرات آمریکا که‌اخیرا درمسکو با خروشچف ملاقات ومذاکره کرده‌است بزودی به‌چین کمونیست سفر خواهدکرد .

سخنگوی وزارت امور خارجه آمریکا درمصاحبه مطبوعاتی خود گفت که ازاین مطلب اطلاع یندارد وتاکنون همفری برای مسافرت بچین رسما از وزارت امورخارجه درخواستی نکرده‌است ولی ممکن است بطور خصوصی بامقامات وزارت امور خارجه تماس گرفته باشد.

امکان کودتای نظامی در اندونزی

جاکارتا- آسوشیتدپرس- نخست‌وزیر اندونزی هنگام‌طرح بودجه این‌کشوردرپارلمان اظهارداشت که‌دولت‌اندونزی پیوسته با انجام کودتای‌نظامی مخالفت کرده‌وعقیده داردکه دراندونزی کودتای نظامی روی نخواهد داد. بااین حال اگر دولت وپارلمان مراقب نباشند ممکن است چنین حادثه‌ای رخ‌دهد. ولی‌دولت بانهایت قدرت میکوشد که‌از وقوع کودتا جلوگیری کند.

اعلامیه وزارت خارجه آمریکا پیرامون مسئله برلن

واشنگتن -خبر گزاری فرانسه -وزارت امور خارجه امریکا در بیانیه مفصلی که پیرامون مسئله آلمان در اختیار مطبوعات گذاشته اعلام داشته است که دولت های باختری حق آلمان را در امضای قرار داد صلح وپایان دادن به‌رژیم اشغالی آن کشور همچنان برسمیت میشناسند ولی مسئله پایان دادن باشغال آلمان باید با وسایل قانونی عملی شود ودر حال حاضر ایالات متحده از لحاظ اخلاقی وسیاسی وظیفه خود میداند که‌مفاد اساسنامه اشغال برلن را بشدت اجرا کرده واز حق خود برای رفت وآمد به این شهر استفاده کند. بنظر امریکا هر گونه کوشش شوروی برای جلوگیری از اعمال این حق بمنزله نقض حقوق‌بین‌المللی تلقی خواهد شد .

یك رستوران بابمب ساعت‌شمار منفجر شد

مکزیکو- آسوشیتدپرس- براثر انفجاری که‌در یکی از رستورانهای مرکزی شهر مکزیکو روی داد پنج‌نفر کشته و۱۳ نفر زخمی شدند .

پلیس اظهار نظر کرد که‌انفجاربراثر ترکیدن لوله‌گاز بوده‌است .

ولی‌روزنامه‌ها نوشتند که‌یك بمب ساعت شمار در رستوران منفجر شده است. سفیر جدید مکزیك درآمریکا چندلحظه قبل از انفجار رستوران مزبور راترك نموده بود وازمرك نجات یافت .

داخله

پناهندگان «عراقی» بکرمانشاه می‌آیند

آخر وقت امروز خبرنگار ماازکرمانشاه در تعقیب خبر پناهنده شدن عده‌ای ازعراقیها به‌ایران تلفنی اطلاع‌داد که پناهندگان عموما درنواحی مرزی جوانرود ، اورامانات وارد خاك ایران شده‌اند وبرخلاف شایعات منتشره تاکنون کسی ازناحیه مرزی خسروی به‌ایران پناهنده نشده‌است.

خبرنگار مادرگزارش خویش اضافه نمود که‌هم‌اکنون از طرف مقامات مسئول ترتیب حرکت پناهندگان ازنقاط مرزی‌بکرمانشاه داده شده است .

«محمد شاه» درحادثه اتومبیل جان سپرد

آخروقت امروز خبرنگارما ازبهبهان اطلاع داد که اتومبیل «جمس بشماره ٤۵۹۷ حامل ۱٦ راس گوسفند وسه‌نفر مسافر بعلت سرعت زیاد در جاده بندر معشور واژگون شد ویکی ازسرنشینان آن‌بنام محمدشاه آنا جان سپرد.

راننده بنام مرتضی جلیلی وکمك راننده بنام مندنی دستگیر و تحت تعقیب قرار گرفتند .

در یك نزاع دسته جمعی یکنفر بقتل رسید

گزارشی که‌آخر وقت امروز ازخبرنگارما درتویسرکان رسیده حاکیست که براثر اختلافات ملکی بین‌دودسته ازاهالی قریه «برقیان» نزاع سختی روی‌داد ویکنفر بنام «خیرمراد» فرزند «بك‌مراد» بضرب بیل بقتل رسید و عده‌ای مجروح شدند .

عده‌ای ازمامورین ژاندارمری تویسرکان بلافاصله برای اعاده نظم و آرامش درقریه مزبور مستقر شدند ودونفر باسامی محمد ابراهیم و محمد اسماعیل باتهام قتل خیرمراد بازداشت گردیدند .

سفیر کبیر ایران در بغداد

امروز اعلام شد که آقای حـاج عزالممالك اردلان (نایب رئیس سابق مجلس شورایملی) بسمت سفیرکبیر شاهنشاهی ایران در بغداد تعیین‌شده است .

خبر رسیده حاکی‌است که دولت عراق با آگرمان وی موافقت نموده‌و وزیر خارجه عراق نیزاز انتخاب ایشان باین سمت اظهار خوشوقتی کرده است .

ارامنه جلفا نیز بخلیفه لبنان پیوستند

خبرنگار ما ازاصفهان اطلاع میدهد .صبح دیروز آقای «خورن‌بارویان» نماینده مخصوص زارع اول خلیفه‌اعظم «انتیلیاس» لبنان باهواپیما وارد اصفهان شد ودرفرودگاه ازطرف ارامنه جلفا مورد استقبال قرارگرفت.

آقای «خورن‌بارو-یان» صبح امروزپس‌ازملاقات باآقای استاندار بخبرنگار ماگفت کلیه ارامنه جلفانیز مانند ارامنه تهران وآذربایجان روابط خود را باخلیفه «اشمیازین» درارمنستان شوروی قطع کردند وبه‌خلیفه اعظم «انتیلیاس» پیوستند.

اطلاعیه راه آهن دولتی در باره

مسدود شدن خط جنوب

روز ۲۸ر۹ر۳۷ که یك قطار باری از قم بطرف اراك حرکت نموده بود در نزدیکی ایستگاه ساقه در ساعت ٤ بعلت شکستن محور یکی‌از واگن های قطار مزبور چندواگن‌بعدی از خط خارج وبعلت یك خطه بودن این محل وگذاردن واگن ها روی خط قریب ۲٤ ساعت خطبین اراك و قم مسدود بوده و درساعت ۱۵ر۵ روز ۲۹ر۹ر۳۷ خط بکلی‌آزاد و قطار ها عبور داده شد .

مدیر کل راه آهن دولتی ایران - مهندس گرگان

کوکا کولا بنوشید
DRINK Coca-Cola

آب‌علی
Abeali
PRODUCTION

تغییر کلی در برنامه و شروع برنامه جدید
در کاباره شهرزاد
آ-۳٤۱۰۸

فعلا ماهی ۱٦ برنده ممتاز

آقای خلیل یحیوی سقط فروش ساکن ساری که سیصد هزار ریال از جوائز سری ٤۱٦ را برده است وقتی فهمید هرماه پانزده تن دیگر مانند اوهریك سی هزار تومان جایزه از ما میگیرند لب ولوچه‌اش آویزان شد وگفت «به... پس منکه هنر نکرده‌ام»

«بنگاه بخت آزمائی ملی»

تقسیم اراضی برای کارمندهای بازنشسته دولت

در ملارد- کرج باآب قنات و رودخانه و سه‌چاه عمیق قیمت از قرار هر متری بیست ریال به بالا نقد واقساط بفروش میرسد دفتر سازمان عمرانی ساختمانی کرج خیابان شاه‌آباد پاساژ علمی

تلفن ۳٤۰۷۰ - ۳۸۰۰٦ آ-۳٤۰۵۸ -۱-

دکتر پرویز طالقانی

عضو کالج متخصصین بیماریهای زنان ومامائی امریکا

بدینوسیله افتتاح مطب خودرا درخیابان تخت جمشید بین ویلا وفیشرآباد اعلام میکند.

پذیرائی ٤ تا۷ بعدازظهر

تلفن محکمه ٤۲٤٤۱ تلفن منزل ٦٦۵٤۱

آ-۳۳۹٤۲ ٤-۱

ادارهٔ محترم روزنامه اطلاعات

درپاسخ شرحی که محمد تقی ابراهیمی درشماره ۹۸۷۱ -۹۸۷۵ آن جریده شریفه بعنوان کاشف اختلاس ومامور صدور پروانه نوشته‌است برای استحضار عامه معروض‌میدارد‌مشارالیه بشهادت اسناد ومدارك مضبوط نزد آقای بازپرس - کارمند ذی‌حساب ومامور وصول وایصال عوارض چای حومه لنگرود بوده که در نتیجه ظن باو ومطالبهٔ صورت حسابهای مربوطه نعل وارونه زده وخودرا نزد جناب آقای استاندارو معظم گیلان مظلوم وامین معرفی وموقعی که ریاست دادگاه لنگرود باسمت بازپرس اقدام برسیدگی قانونی مینماید ابراهیمی مدعی کشف جرم قرار می‌کند ودر روزنامه ها به‌تحریك مغرضین شروع به چاپ اعلامیه مینماید البته پس‌از دستگیری و تحقیقات از نامبرده حقایق‌روشن خواهد شد ومدعی کشف جرم آنطور که هست بمردم معرفی میشود .

رئیس درآمد شهرداری لنگرود سیدرضاموسوی آ-۳٤۰۳۰

قابل توجه وزارت محترم کشور و شهرداری تهران

امضاءکنندگان ذیل بنمایندگی از طرف ساکنین قریه دولت‌آباد شعاع‌السلطنه و خیابان سپهبد رزم‌آرا و مجاور کارخانه سیمان که سالها از نعمت روشنائی محروم بودیم اینك با نصب پست فشارقوی کارخانه (ادیسون) روشنائی منازل و معابر را بنحو احسن تامین نموده است از اقدامات خیرخواهانه متصدیان کارخانه کمال قدردانی را نموده واز اولیاء محترم وزارت کشور خواستاریم کـه موجبات تشویق اینگونه مردمان خیر ونیکوکار راکه در راه خدمات اجتماعی گام برمیدارند فراهم نمایند .

الحاج‌محمدالقوالینی‌بروجردی - باشایسته‌ترین احترامات فائقه

حاجی محمود رمضانی - ماشاءاله قربانعلی - عباس نـوروزی - حاجی حسین نوری - حاجی عزت‌اله قاسمی - یداله قربانعلی - خلیل بختیاری - محمدباقر فتح‌اللهی - غلامعلی قربانعلی -حاجی‌علی قاسمی آقا محمد حسینی - ناصر محمدی - محمدحسین عبداللهی - جواد نوروزی

نماینده ساکنین مجاور کارخانه سیمان و لی‌اله نورانی

خیر دولت‌آبادیان مقدم بنمایندگی از طـرف ساکنیـن خیابان دولت‌آباد . آ-۲۳۰۹۷

کشمیر

فروشگاه کشمیر بهترین پارچه‌های لباسی کت‌ودامنی و پالتوئی از پشم کشمیررا تهیه نموده وبه نـازلترین قیمت دراختیار بانوان باسلیقه‌میگذارد قبل ازانتخاب‌هر نوع پارچه‌ازفروشگاه کشمیر بازدید فرمائید.

فروشگاه‌کشمیر- کوچه برلن

آگهی بانك پارس

شعبه بازار این بانك درتاریخ ۲۹ر۹ر۳۷بمحل جدید خود واقع در سرای امید منتقل‌ودرهمان‌روزشروع بکار خواهد کرد. ضمنا چـون باجه حاجب‌الدوله بمحل جدید شعبه بازار نزدیك وکارمشتریان‌باجه درآنجا ازهر جهت سریع‌تر وبهتر انجام خواهد شد حسابهای باجه مزبور درمحل جدید شعبه بازار متمرکز میشود بنابراین از مشتریان محترم شعبه‌بازار وباجه حاجب الدوله تقاضا میشود از تاریخ ۲۹ر۹ر۳۷ بسرای امید واقع در خیابان بوذرجمهری مراجعه فرمایند

آ-۳۳۱٦۸ ۷-۱

قابل توجه اهالی مازندران بخصوص اهالی نور

باطلاع عموم میرساند که آقای عبداله اسفندیاری فرزند مرحوم میرزا خلیل اسفندیاری تنهاوارث مرحوم‌مذکور نیست واینجانبان ستاره وشمس جهان اسفندیاری خواهران آقای عبداله اسفندیاری وارث و شریك می‌باشیم وهر معامله باایشان از درجه اعتبار ساقط است.

ستاره وشمس جهان اسفندیاری آ-۲۳۱٦۹ ۲