اطلاعات

سه‌شنبه ۱۵ اسفند ماه ۱۳۵۷ ـ شماره ۱۵۸۰۱ تکشماره ۱۵ ریال

لایحه محاکمه شاه تهیه شد

در صفحه ۲

متن بیانات امام خمینی درباره زنان و نقش آنان در آینده

امام: زن در اسلام حق طلاق دارد

در صفحه ۲

این چهار نفر یک جوان دانشجو را بوده و به او تجاوز کرده بودند

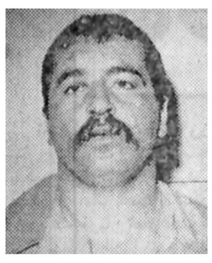

کریم بیده

★ محکومین در دادگاه اعتراف کردند که دست به راهزنی میزدند و یک پسر و یک دختر دیگر را نیز ربوده بودند

کریم میرزایی

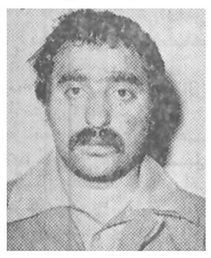

حسن داه ده

غلام ضا ده لت آبادی

برای اولین بار در تاریخ ایران و بحکم دادگاه انقلابی اسلامی

۷ نفر بجرم لواط تیرباران شدند

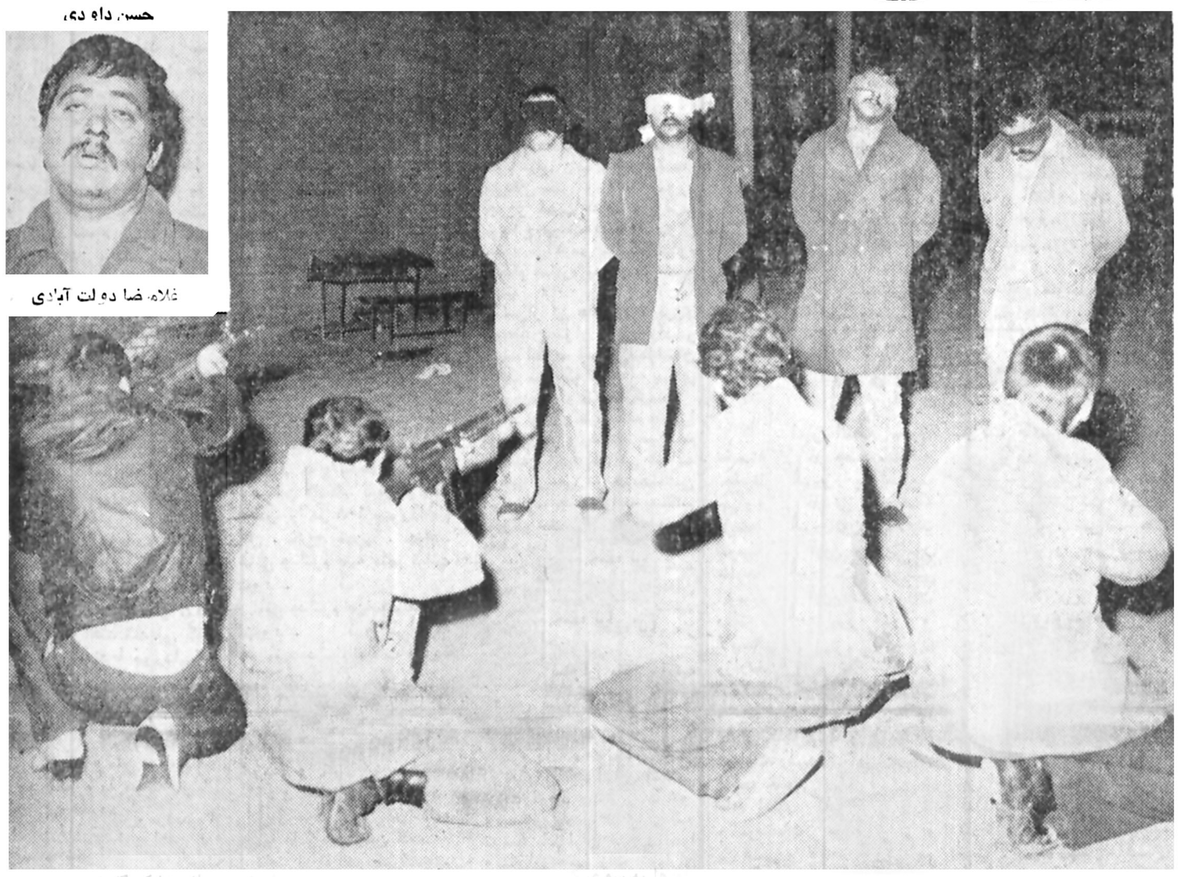

این لحظه‌ای است که گلوله ها به سوی گناهکاران شلیک شده است . دو نفر از آنها در لحظه از دست دادن تعادل خود براثر شلیک گلوله هستند .

★ ۳ نفر از اعدام شدگان افغانی بودند که در شیراز مرتکب جرم شده بودند

★ حکم دادگاه انقلابی نیمساعت پس از صدور اجرا شد

در صفحه ۵

★ در بزرگداشت پرشکوه دکتر مصدق پیشتاز ملل شرق در مبارزه با استعمار :

طالقانی اسرار سقوط حکومت مصدق را فاش کرد

در صفحات ۲ـ ۷ و ۸

بیانات دکتر متین‌دفتری درباره :

تشکیل جبهه دمکراتیک ملی

دکتر متین دفتری

نظرات تازه سازمان مجاهدین خلق و سازمان چریکهای فدائی خلق و گروههای دیگر سیاسی اعلام شد

در صفحه ۷

مدنی وزیردفاع ملی اعلام کرد :

عفو عمومی برای خطاکاران تقاضا شد

● مشغول مطالعه کاهش افراد ارتش هستیم

● نظامیان می توانند در فرصت های مناسب در انتخابات و احزاب سیاسی شرکت کنند

در صفحه ۲

مدیر اخبار و برنامه های رادیو و تلویزیون انقلاب اسلامی :

گوگوش، مهستی و هایده‌ها در رادیو تلویزیون جائی ندارند

★ موسیقی اصیل ایرانی جای خود را در رادیو و تلویزیون حفظ خواهد کرد

مهندس نورالدین غروی مدیر اخبار و برنامه‌های تلویزیون طی گفتوشنودی با خبرنگار اطلاعات ، نقطه نظرهایش را در باره برنامه جاری و عادی تلویزیونی تشریح کرد.

وی‌گفت : اصولا تغییرات و دگرگونی‌هائی که در برنامه‌های تلویزیون بعمل خواهد آمد شامل دوقسمت (برنامه‌های کوتاه مدت و درازمدت) خواهد بود و سعی براین خواهد شد که تحولات ناشی از انقلاب اسلامی ایران برای مردم ایران توجیه گردد .

وی همچنین گفت‌همزمان با کوشش برای تکمیل برنامه‌های صدا و سیمای انقلاب اسلامی ایران ، در فرصت‌های آینده کانال‌های دیگر تلویزیون نیز بکار خواهد افتاد.

مهندس غروی با تاکید براین که‌درباره برنامه‌های هنری و دیگر برنامه‌های تلویزیون هرگز عقبگرد حاصل نمی‌گردد ، توضیح داد. این برنامه‌ها براساس نظرخواهی از مردم و نظریات متخصصان با فرم و محتوای جدیدی تهیه و ارائه خواهد شد.

درباره چگونگی پخش موسیقی و شرکت‌هنرمندان در برنامه‌های تلویزیونی ، «غروی» گفت : در بدو امر سوابق اخلاقی و میزان وابستگی این هنرمندان با رژیم سابق، در مد نظر خواهد بود و بطور قطع باید بگویم ، گوگوشها و مهستی‌ها و هایده‌ها که در مجالس عیاشی دربار و دیگر عاملان فساد، عیش‌وعشرت براه می‌انداختند و با صاحبان زروسیم، انس و الفتی داشتند، به رادیو تلویزیون انقلاب اسلامی ایران راه نخواهند داشت.

بقیه در صفحه ۲

مدیرکل آموزش و پرورش تهران :

مدارس مختلط تهران منحل میشود

★ وسائل تجملی و دکوراسیون مدارس را می‌فروشیم و با پول آن مدرسه جدید میسازیم

در صفحه ۸

شرائط جدید صدور گذرنامه

سخنگوی وزارت کشور اعلام کرد : بمنظور ایجاد تسهیلات بیشتربرای‌مسافران محترمی که عازم خارج از کشور میباشد مراتب زیر براساس تصمیمات اداره گذرنامه شهربانی و هیئت نخست‌وزیری مستقردراداره گذرنامه به اطلاع عموم می‌رساند .

● مدارک مورد لزوم باید برای صدور گذرنامه همه روزه باستثناء پنجشنبه و ایام تعطیل از ساعت ۷ الی ۱۱ صبح دریافت میگردد .

● کلیه متقاضان باستثناء آقایان برای دریافت‌گذرنامه خود با توجه به تاریخ‌قبض رسید (منظور قبضی‌است که در موقع تحویل مدارک به متقاضی داده شده‌است) فقط از ساعت ۱۱ الی ۱۳ مراجعه نمایند .

● بانوان و اشخاص کمتر از۱۸سال که دارای‌گذرنامه واجازه خروج معتبر می‌باشند ، برای کسب اجازه نخست‌وزیری همه روزه از ساعت ۸ الی ۱۳ شخصا به اداره گذرنامه‌مراجعه‌نمایند.

● دانشجویانی که دارای گذرنامه معتبر میباشند جهت اخذ اجازه نخست‌وزیری به وزارت علوم و آموزش‌عالی واقع در خیابان کریمخان زند مراجعه نمایند .

● نحوه خروج آقایان اعم از اینکه مقیم خارج باشندو یانباشند متعاقبا به اطلاع خواهد رسید .

سویس نمی خواهد اموال شاه را بس بدهد

در صفحه ۸

محدودیت سفر حج برطرف میشود

در صفحه ۵

برادرزاده شاه دنبال کار میگردد

در صفحه ۵

به حکم دادگاه انقلاب اسلامی رشت :

اسمعیل کیجا شعبان بی‌مخ رشت اعدام شد

★ پاسبانی هم که یک سرباز و یک مجاهد را کشته بود تیرباران گردید

اسماعیل خداترس‌معروف به « اسماعیل کیجا» و پاسبان مهدی محمدی‌صفت‌به‌جوخه ۲ تن از عوامل رژیم‌دررشت تیرباران شدند .

محاکمه این دو دیروزبا حضور گروهی‌ازروحانیون و قضات دادگستری و نماینده حضرت آیت‌الله العظمی خمینی در دادگاه انقلاب اسلامی صورت گرفت و سرانجام ساعت ٤ بامداد امروز پس از تایید حکم ، اسماعیل‌کیجاوپاسبان مهدی محمدی‌صفت‌به‌جوخه اعدام سپرده شدند و اعدام شدند .

اسماعیل کیجا از چهره های‌بدنام و مورد نفرت‌مردم رشت در ۲۵ سال گذشته بود و شعبان بی‌مخ رشت نامیده میشد .

او در طول بیست سال گذشته از عاملان مهم‌دستگاه مخوف ساواک بود و در جریان انقلاب مردم مبارز گیلان ـ رشت ـ درماههای اخیر ، گروهی چماق‌بدست را برای سرکوبی مجاهدان انقلاب اجیر کرده بود .

به گفته‌ای اسماعیل‌کیجا در قتل یوسف سجودی قهرمان مشتزنی گیلان که۷ سال پیش روی داد دست داشت و قربانعلی معروف‌به قربعلی چماق ، بجای او بالای چوبه‌دار رفت .

پاسبان مهدی محمدی صفت نیز در ماههای اخیر سرباز عبدالعلی ویکمجاهد دیگر بنام سعیدی‌نژاد رابقتل رسانده بود .

امنیت در سایه عدالت اسلامی

خبر اعدام ۷تن جنایتکار را که بحکم دادگاه انقلاب تسلیم مرگ شدند ، امروز در «اطلاعات» میخوانید .

قطعا این خبر برای کسانی که هنوز تصویرروشنی از «انقلاب اسلامی» وپی‌آمد های آن در ذهن خودندارند، حیرت‌آور و تکان دهنده خواهد بود . اما آن اکثریتی را که برای استقرار حکومت عدل اسلامی قیام کردندبپای‌این هدف قربانی دادند راضی و امیدوار خواهد کرد ، ولی، مشخصات جامعه‌ای که‌بعداز آن انقلاب عظیم باید در این سرزمین ساخته شود دقیقا همین است . در این جامعه جائی برای فساد پیش‌بینی نشده است و «مفسد» هرکه باشد ازمیان خواهد رفت . خواه درسطح ژنرال های چند ستاره ومتجاوزان به‌حقوق ونوامیس عمومی، خواه درسطح جنایتکاران ولگرد و متصدیان به‌حقوق و نوامیس افراد . تنها در سایه اجرای چنین عدالتی است که مردم قادر خواهند بود در خانه های خودشان آسوده بخوابند و مطمئن باشند سلاحهائی‌که در جریان انقلاب احتمالا‌بدست عناصر نابابا وفاسد افتاده است امنیت آنها و فرزندان و عزیزانشان را تهدید نخواهد کرد .

اسلحه ، در جامعه بی‌قانون البته «ولد هراس و وحشت است اما آنجا که عدالت حقیقی با اجرای دقیق وسریع احکام و قوانین سایه‌گستر باشد نه تانك ، نه‌توپ، نه‌مسلسل نه تفنك ونه‌حتی چاقوی قلمتراش هیچکدام تهدیدی برای امنیت مردم محسوب نخواهد شد .

رسالت اسلام تضمین حقوق «مستضعفین» در برابر چیره‌دستان و ستمکاران و اهل فساد است . چه فرقمیکند که دست‌زورو تجاوز از آستین‌وزیریا امیر فاسدی درآیدیا از آستین ولگرد مردم‌آزار شهوتران دیوصفتی .

بنی صدر با حکومت فدرال مخالفت کرد

دکتر ابوالحسن بنی‌صدرکه پس از سالها دوری از زادگاهش ـ همدان ـ به این شهر رفته بود،دیروز ، پس ازعزیمت به تهران، در یک گفتگوی مطبوعاتی شرکت کرد .

دکتر بنی‌صدر دراین‌مصاحبه درباره شورا های انقلابی و مساله‌ی حکومت فدرال چنین نظرداد و گفت:

ـ در اصول پایه و ضابطه های حکومت اسلامی این اصل شورا را من پیشنهاد کردم ،تنها باید اول دید که در اصل وجود آن اداره ضرورت‌داردیاخیردرصورت لزوم رهبری آن بهتر است انتخابی باشدو سازمان‌هائی که وجودشان زائد و دست وپاگیر مردم است باید ازبین برود دراین‌صورت تشکیلات سالمی بوجود خواهد آمد که انتخاب اشخاصی موجه و باصلاحیت بلامانع‌خواهد بود .

بنی‌صدر در مورد حکومت فدرال گفت :

ـ در امریکا حکومت‌فدرالی است. امریکا قدرت جهانی دارد یعنی زور دارد که وحدتش را نگهدارد ما کشوری هستیم‌مابین دوقوه جهانی شرق و غرب اگر عناصروحدت کشورماضعیف بشوند این نیروها به راحتی می توانند مارا تجزیه کنند و اجزاء مارا از بین ببرند. مردم کشور ما باید آگاهی داشته باشند که دنبال این خطها نروند . مثلامیتوانیم بگوئیم که اگر کردستان به تنهائی‌بخواهدو احداقتصادی تشکیل دهد این را به مردم کردستان دروغ می گویندو اگرآذربایجان هیکمجموعه اقتصادی بتواندتشکیل بدهد که مردمش به راحتی زندگی بکنند به مردم آذربایجان هم دروغ گفته‌اند مادر مجموع از نظر اقتصادی چندان تعریفی نداریم .

تمام مجموع اقتصاد ما به اندازه‌یکجنرال‌موتورزنیست چون تنها امکانات ما همان نفت وگاز و مواد معدنی‌و جزئی موادکشاورزی است. پس اگر ماباهم باشیم احتمال ترمیم خرابی‌هابهتر وسریعتر می‌رود .

مثلا کردستان چه درآمدی دارد که اگر به حال خودش بماند یا از روسیه باید کمک بگیردکه‌تابع اینگشورمیشود و یاباید به‌طرف امریکا برود که در آنصورت تابع امریکا خواهد شد. پس چه بهترکه تابع خود ما باشد.

یک افسر شهربانی درقم تیرباران شد

● جرم وی ۵ فقره قتل مردم و ۱۰۳ مورد ضرب وجرح بود

در صفحه ۲

کارکنان پالایشگاه اصفهان پشتیبانی خود را ازآقای صادق قطب‌زاده اعلام میدارند .

بقیه در صفحه ۳

بازگشائی آموزشگاه فنی الکترونیك شیراز

در صفحه ۷

وزیر دفاع ملی در یک گفتگوی مطبوعاتی اعلام کرده است :

تقاضای عفو عمومی برای خطاکاران ارتش

تیمسار دکتر مدنی، وزیر دفاع ملی، در یک مصاحبه مطبوعاتی اعلام کرد از حضور امام خمینی استدعا شده که فرمان عفو عمومی برای‌خطاکاران ارتشی‌صادر کنند. در این تقاضا قید شده که عده معدودی از نظامیان که جنایت یاخیانت کرده‌اند، شامل این عفو نخواهند بود و به کیفر خواهند رسید.

وزیر دفاع ملی گفت: از این پس بدون جهت و بدون نیاز خریدی در ارتش‌صورت نخواهدگرفت و تکنیک خارجی بدون داشتن تخصص‌وارد نخواهد شد.

کاهش افراد ارتش

دکتر مدنی دراین‌مصاحبه گفت، مشغول بررسی و مطالعه هستیم تا شمارافراد ارتش را کاهش دهیم و برنامه‌ای تدوین خواهد شد که جوانان در طول یکسال خدمت وظیفه فقط به چپ‌چپ و به‌راست‌راست تمرین نکنند بلکه با فنون و حرفه نظیر کشاورزی، صنعت و سایر نیازهای اجتماع آشنا شوند و پس از اتمام خدمت برای جذب بازار کار آماده باشند.

تیمسار مدنی در مورد خلیج فارس گفت : روابط ما با ساحل نشینان خلیج فارس دوستانه خواهد بود و آن کسانی که از ما جنس می‌خرند خود مسئول حمل آن هستند و ما در خلیج فارس نگهبان و اسکورت کالاهای خریداری شده از ایران مانند مواد نفتی نخواهیم بود.

مدنی افزود ارتش غیر ازیک قشر معدود درخدمت انقلاب بوده به‌همین جهت‌برای‌اینکه دورسازندگی‌باتفاهم‌بیشتری آغاز شود وراه مشکل خود را باهماهنگی کامل سریعتر بپیماید ازحضور رهبرعالیقدر انقلاب استدعا شده است که یکعفو عمومی اعلام فرمایند البته عده معدودی که جنایت یا خیانت کرده‌اند از کیفر معاف نخواهند شد بی گمان اگر این استدعا موردا جابت رهبرانقلاب‌واقع شود،دوره سازندگی را صمیمانه‌تر آغاز خواهیم کرد.

وزیردفاع ملی در این‌گفت وگو اشاره به مسئله ارتباط ارتش و مردم کرد و گفت دیگرمیان‌ارتش‌ومردم‌دیواری وجود نخواهدداشت ازاین پس‌دیگر تابلوئی عکسبرداری ممنوع درکنار دیوار پادگان نخواهید دید. دیوار پادگان به نرده‌تبدیل‌می شودو هیئتی مشغول بررسی هستند تا پادگان هایی که در وسط شهرها واقع است و نیازی به آنها نیست به پارک تبدیل شوند .

وزیردفاع در این گفت‌وگو اضافه کرد ازاین پس‌انضباط معنوی جانشین اطاعت کورکرانه درارتش خواهد شد و فرمانبرداری ازاین‌پس آگاهانه صورت می‌گیرد.

دکتر مدنی وزیر دفاع در یک مصاحبه تلویزیونی دیشب اعلام کردبرای مشارکت‌نظامیان در امور اجتماعی برنامه های سخنرانی در زمینه های اقتصادی ، سیاسی و فنون برای آنها ترتیب داده خواهد شد .

وزیر دفاع ملی افزودنظامیان در فرصت های مناسب‌میتوانند در انتخابات شرکت کنند و مسلما آزادی فعالیت دراحزاب و گروه های سیاسی را نیز خواهند داشت .

تیمسار مدنی‌دراین مصاحبه گفت ، برنامه ریزی هایی که درگذشته در ارتش انجام می شده برای خدمت به استعمار بوده نه خدمت به ملت ایران ودر نتیجه ما این برنامه هارا دنبال نخواهیم کرد .

او در مورد طرح عظیم‌پایگاه دریایی چابهار گفت :« خرج طرح چابهار بیش از چهار میلیارد دلار بود که تماماضد مردمی بود و تاکنون مبلغی حدود ۳۰۰ میلیون دلارهزینه برداشته استوما سعی‌خواهیم کرد این طرح را در خدمت مردم قرار دهیم و احتمالا به صورت پایگاهی برای شیلات یا ازدیاد قدرت بندری از آن استفاده می کنیم برای دفاع‌از این‌منطقه‌دفاع‌هوایی که‌وجود دارد کافی میباشد .»

گوگوش وهایده

بقیه ازصفحه اول

بعنوان مثال، «عبدالوهاب شهیدی»، با وجودیکه،خود من از صدای‌عود اوخوشم می‌آید ، بعلت اینکه عضو ساواک بود، دیگردررادیو تلویزیون انقلاب اسلامی جانخواهدداشت وهمانطور که می‌دانید توسط‌پاسداران انقلاب دستگیر شده است.

اما خوانندگانی چون «شجریان»، و «پریسا»، و هنرمندانی که وابسته نبوده‌اند در رادیوتلویزیون برنامه خواهند داشت ، کما اینکه ترانه معروف‌عارف «از خون جوانان وطن‌لاله دمیده» را چند بار با صدای شجریان پخش کرده‌ایم .

«غروی»، تاکید کرد ، هدف این است که از موسیقی اصیل ایرانی به مفهوم واقعی استفاده‌شود، درمورد تئاتر ، نمایشنامه، فیلمهای سینمائی‌وتلویزیونی نیز پس از مطالعه ومشورت با نویسندگان نمایشنامه‌ها ، از برنامه‌هائی استفاده خواهد شدکه‌معرف فرهنگ و روش انقلاب اسلامی ایران باشد.

در این گفت و شنود ، مسئولان تلویزیون صریحا گفتند که از این پس از سریالهای تحذیرکننده امریکائی مثل «مرد ۶میلیون دلاری»، هرگز استفاده نخواهد شد ولی از آثار آهنگسازان بزرگ مغرب زمین ، بنحو احسن بهره‌گیری می‌شود.

توضیح خانم «جانجانیان» ...

امروز «خانم جانجانیان» با مراجعه به روزنامه اطلاعات اطلاع داد که‌در اجتماع‌زنان دمکرات که قرار است فردا در دانشگاه صنعتی برگزار شود، شرکت و سخنرانی ندارد.

یک افسر شهربانی درقم تیرباران شد

قم ـ خبرنگار اطلاعات

اولین‌دادگاه انقلاب‌اسلامی قم تشکیل شد و معاون سابق کلانتری (۲) این شهر باتهام۵ فقره قتل نفس و ۱۰۳ مورد ضرب و جرح محکوم گردید وحکم اعدام‌ساعت۲و ۴۵دقیقه بامداد امروز در گورستان «بقیع»، قم اجرا شد .

دادگاه انقلاب اسلامی قم‌از صبح یکشنبه ۱۳اسفند بمنظور رسیدگی به‌اتهامات ستوان‌دوم شهربانی یداللستقی زاده ۳۵ ساله ، فرزند جواد ، متولد گرمسار ، معاون سابق‌کلانتری (۲) قم ،بطور علنی‌وباحضور شاکیان خصوصی و شاهدان عینی درسالن اجتماعات‌جمعیت شیرو خورشید سرخ تشکیل گردید .

دادرسان دادگاه که‌حضرت حجت‌الاسلام آقای حاج شیخ احمد آذری و حضرت حجت الاسلام‌آقای‌حاج سیدابوالفضل موسوی یزدی و آقای حاج حسین اشراقی یکی ازقضات بازنشسته دادگستری بودندبه همراه آقای‌شفیعی منشی‌دادگاه روی یک نیمکت ساده مستقر شدند .

متهم نیز در کنار حاج سید محمد علی فیض وکیل مدافع خود قرار گرفت .

رسمیت دادگاه با تلاوت آیاتی از قرآن مجیدو ترجمه آن توسط حجت‌الاسلام آذری اعلام و حاج محمد خداپرست دادستان دادگاه، کیفرخواست صادره را در ۱۰۸ مورداتهام قتل ، جرح، ضرب ، دستبند قپانی و باتوم علیه متهم قرائت نمود .

متهم در اولین جلسه‌بدفاع از خود پرداخت و طی آن‌به عناوین مختلف اتهامات وارده را تکذیب کرد و درمورد قتل طفل ۲ ساله‌ای گفت : من می دوبدیم تا تظاهر کنندگان علیه رژیم را متفرق کنم و بزمین خوردم و تیری از اسلحه‌ام خارج و منجر به قتل طفل‌شد. ستوان متقی زاده در ادامه جلسه دادگاه همچنین گفت : مادر این‌اواخر کنارکشیدیم و ملت پیروز شد . زیرا در مغز ما جز اسم «شاه»، چیز دیگری راه نداده بودند.

جلسات دادگاه بعد ازظهر یکشنبه‌و صبح تاظهر دوشنبه نیزادامه‌یافت و در جلسه‌دیروز شهودعینی‌از جمله سیدمحمود علوی، محمد جواد علوی ، سید خلیل چاوشی، ابو الفضل بیان، ابو الفضل طاهری ، ابو القاسم اربابی، محمد علی اشعری، حسن روحانی،مقدم، حاج غلامحسین ورزشکار و رمضانعلی کلهری با توجه به دستورات قرآن و ادای سوگندبه‌کلام‌ا له مجید،پیرامون فجایعی که در زمان تصدی ستوان‌متقی‌زاده در سطح شهر قم و با ساکنان خیابان «آذر» انجام گرفته بود صحبت‌کردند.

ساعت۱۱ ونیم صبح دیروز ختم‌دادرسی اعلام شد و دادگاه به شور پرداخت.

درساعت ۶ ونیم بعد ازظهر دیروز دادگاه باتفاق‌آراستوان دوم متقی زاده رابا‌توجه به۵ فقرقتل نفس و ۱۰۳ مورد جرح‌و ضرب که در باره مردم بی‌دفاع مرتکب شده به عنوان مفسد فی‌الارض به‌اعدام‌محکوم وحکم صادره به رویت متهم رسید.

پس‌از آن همسرو ۲ فرزند و بستگان‌ستوان متقی زاده‌در کمیته انقلاب اسلامی(ساختمان جدید ساواک منحله) برای آخرین‌بار باوی دیدارکردند.

وی وصیت نامه خودرا نوشت‌و یادآور شد:به فرزندانم توصیه و سفارش می کنم که درهیچ رژیمی به خدمت‌نظامی در نیایند، جسدم را به بستگانم تحویل دهید تادر «بهشت معصومه» بخاک سپرده شود وبرایم مجلس ترحیم و شب هفت برگزار نکنید و هزینه‌آن رابمصرف امور خیریه برسانید و همسرم‌هرشب جمعه برایم‌نماز امام زمان بخواند.

سپس ستوان متقی زاده‌به گورستان «بقیع» محل دفن شهدای یکسال اخیر در جاده قم ـ کاشان برده شد و حکم صادره دادگاه توسط یکی از روحانیون‌کمیته انقلاب اسلامی قرائت گردید و در ساعت ۲و ۴۵ دقیقه بامداد امروز حکم توسط پاسداران انقلاب اجرا وستوان متقی زاده تیرباران شد.

مزار مصدق، دیروز میعادگاه انقلابیون بود

دیروز بعد از ۲۵ سال ، مردم مبارز و حق شناس ایران سکوت نفرت‌آوری‌راکه‌دژخیمان بریاد و یادآوری از مبارزبزرگ و آزاده روانشاد «دکتر محمد مصدق»تحمیل کرده‌بودند،درهم شکستند ودرسراسر ایران،یاد این بینانگزار مبارزات ضد استعمری‌وضد امپریالیستی در آسیارا گرامی داشتند. دراحمد آبادوبرمزار«دکتر مصدق»به‌همت دکتر هدایت‌الله متین دفتری ، که نوه اوست، یک میلیون تن»از اقشار گوناگون مردم گرد آمدند و با شعار واحد« اتحاد، اتحاد، اینست شعار امروز »بار دیگر اتحاد خلقهای ایران را در این مرحله حساس ازتاریخ وطنمان با یاد ، دکتر مصدق پیوند دادند .

«احمد آباد » دیروزمیعادگاه انقلابیون ایران بود و باردیگر وحدت ملت ایران، صرفنظر از نوع ایدئولوژی بصورت عینی نمایان گشت .

گروههای متعدد مردم ،سازمان های سیاسی ، بوسیله هزارها دستگاه اتومبیل خود را به‌احمد آباد رساندند و مشتاقانه فاصله جاده اصلی‌تاروستای احمدآباد را ، در یکساعت و پانزده‌دقیقه با پای پیاده طی کردند .برروی بسیاری از اتومبیلهاو اتوبوس ها، شعارهائی‌ازسازمان‌مجاهدین خلق، چریکهای فدائی خلق ، جبهه ملی و حزب توده به‌چشم می‌خورد ، تراکم اتومبیلها به اندازه‌ای بود که اتوبان‌تهران ـ کرج عملا یکطرفه شده بود.

بردر و دیوار احمدآبادصدها عکس از شهیدان انقلاب ایران نصب شده‌بود.نخستین‌سخنرانی این جمع بزرگ‌حضرت آیت‌الله طالقانی بود که باوجود ضعف مزاج و کسالت آشکار ، یك ساعت‌ونیم سخنرانی کردومردم را به اتحاد دعوت نمود. وقتی ساعت ۵ر۵ مراسم بزرگداشت دکتر محمد مصدق پایان‌گرفت انبوه جمعیت با شعار واحد «اتحاد ، اتحاد، امنیت شعار امروز» «احمدآباد» راترك‌کردند و آخرین گروهها، حوالی‌ساعت ۱۱ شب به‌تهران رسیدند .خبر ها و سخنرانیهای مراسم‌دیروز در صفحات ۷ و۸چاپ شده‌است.

جنبش خلق محتاج ایدئولوژی انقلابی اسلام است

«جنبش ملی مجاهدین» طی پیامی به خواهران وبرادران خارج از کشور درود وسلام فرستاده و تاکید نموده که‌در لحظات کنونی جنبش خلق قهرمانمان محتاج ایدئولوژی انقلابی اسلام است و برای استقرار یک جامعه‌ی توحیدی تنها چیزی که ضروری است عبارتست از:

۱ـ کوشش وایثاردر جهت معرفی ایدئولوژی اسلام انقلابی از یک طرف وتعمق وشناخت دقیق موقعیت ویژمیی که امپریالیسم وسایر نیروها در میهنمان دارند از طرف دیگر.

۲ـ مبارزه‌ی قاطعانه وقهرآمیز با بقایای امپریالیسم و هرنوع ستم واستثمار داخلی که در نهایت منجر به تشکیل یک نظام قسط توحیدی خواهد شد.

توضیح درباره بازداشت بنی‌احمد

امروز رحیم صفاری رئیس جمعیت اتحاد برای آزادی در یک تماس‌تلفنی‌در باره‌دستگیری احمد بنی‌احمد، دبیرکل جمعیت اتحاد برای ازادی و نماینده سابق مجلس منحل شده‌شورای ملی بخبرنگار ما گفت: من معتقدم که اتهام وارده بر بنی احمد بکلی بی‌اساس است و بازداشت وی بعلت بعضی حب وبغض‌ها انجام گرفته است .

بنی‌احمد کسی بود که با حکومت‌آموزگار وشریف‌امامی وازهاری شدیدا مبارزه کرد و باتوجه باینکه جمشیدآموزگار خود مامور سازمان جاسوسی «سیا» بوده، بعید بنظر میرسد که وی مامور چنین سازمانی باشد. وی افزود: بازداشت بنی‌احمد کلیه وطن‌پرستان و دوستان قدیمی وی را کمباکی وصداقت او آگاهی دارند ، مات ومبهوت کرده است.

وزارتخانه امر به‌معروف ونهی ازمنکر هرگز متوسل به‌زور نخواهدشد

احمد صدر حاج سید جوادی وزیر کشور که در مراسم بزرگداشت دکتر محمد مصدق در احمدآباد شرکت کرده بود طی سخنانی‌پیرامون‌اجتماع‌مردم برمزار دکترمحمد مصدق‌گفت: اجتماع امروز اختصاص به یك دسته و گروه خاص نیست .

من شخصابه‌این نهضت‌مردم امیدوارم و هیچ نگرانی در‌کار نیست، ولی ملت باید هوشیار باشند ونگذارند منافقین و دشمنان ملت و دین به این نهضت آسیب برسانند .

وی افزود : همانطور که مرحوم دکتر مصدق به فکر آزادی واقعی کشورو ملت‌ایران بودند و در این راه خدمت فراموش نشدنی انجام دادند حضرت آیت‌الله العظمی امام خمینی نیزخواستار آزادی‌مطلق در ایران می‌باشند و جمهوری اسلامی درایران خواهدتوانست تمام آزادیها را در برداشته باشد و من معتقدم و ایمان‌دارم که اکثریت قاطع ملت‌شریف ایران در یك جهت و مسیر در دادن رای به جمهوری اسلامی شرکت خواهند کرد . دیگران نیز می‌توانند با آزادی کامل در این رای‌گیری شرکت‌کنند و اکثریت ، اساسی و بنیان حکومت آینده ایران را روشن خواهد کرد و این دسته نباید نگران باشند و فکر کنند که ممکن است یك دیکتاتوری و اختناق مجدد در ایران حکومت کند. پس‌ازتدوین قانون‌اساسی جدید خواهید دید که نظرهمه آزادیخواهان را در برخواهد داشت .

احمد صدر حاج سیدجوادی در باره وزارت امر به‌معروف و نهی از منکر گفت :وظیفه این وزارتخانه آنست که به افراد ناآگاه و یاکسانی که آگاهی کامل از دین اسلام و روابط اجتماعی آن ندارند راهنمائی کندومعتقدات مذهبی مردم را افزایش دهد . وی اظهار عقیده کرد که این وزارتخانه هرگز در اجرای وظایف خود متوسل به زور و فشار نخواهد شد .

نماینده‌امام‌خمینی درنیروهای‌پاسداران‌انقلاب‌گفت:

علت پیروزی نهضت ، وحدت ، یکپارچگی ورهبری‌امام‌خمینی‌بود

حاجی مهدی عراقی

بعد از ظهر دیروز ،آقای حاج مهدی عراقی نماینده امام خمینی در نیرو های پاسدار انقلاب ایران ، به موسسه اطلاعات آمدندو در جلسه شورای نظارت بر امور موسسه اطلاعات‌شرکت کردند .

در این جلسه ، انگیزه تصمیم در باره جلوگیری‌از ورود عده‌ای عناصر مخل نظم بموسسه اطلاعات و تحریکاتی که این عده‌درچند ماه‌اخیر داشته‌اندتوضیحاتی ،از سوی محمد علی سفری رئیس شورا بایشان داده‌شد و از آقای حاج مهدی‌عراقی خواسته شد که‌در انعکاس نظرات‌شورا درکمیته انقلاب اقدام نماید .

آقای عراقی در پاسخ گفت ، از اینکه خودم را در محیطی که زبان گویای مردم است‌می‌بینم خوشحالم و احساس شادی میکنم

وی افزود ، قبل از هرچیز علت پیروزی جنبش‌و نهضت رابابد بررسی کنیم انقلاب های زیادی و مبارزه های فراوانی در جهان بوجود آمده و روی داده ، آنهم در گروه‌ها و نهضت هایی که‌تمام‌وسایل رادر اختیار داشته‌اند اما دیدیم به‌نتیجه نرسیده‌اند . اما انقلاب ما آنهم بادست خالی وفقط با شعار ، بجنگ قدرتمندترین ارتش و قدرتمندترین‌پشتیبان رفت وپیروز شد . چه‌چیزی را ثابت میکند ؟ نیروی‌ایمان، وحدت ویکپارچگی‌ورهبری زعیم عالیقدرمان حضرت آیت‌الله العظمی خمینی بود.

سپس‌ازسوی‌دیگراعضای شورا نیز یادآوری هائی در زمینه امور مطبوعاتی‌در جهت ارشاد مردم بیان شد. این جلسه دو ساعت بطول انجامید .

لایحه محاکمه شاه تهیه شد

امیر انتظام معاون نخست‌وزیر در جلسه‌مصاحبه مطبوعاتی امروز به تصویب چهار لایحه قانونی : از جمله لایحه الغاء قانون معافیت اتومبیل ماموریـن وزارت‌امور خارجه و معافیت گمرکی اتومبیل های شخصی‌ماموران دولت در خارج از کشور و لایحه‌ای درباره کارمندان وزارتخانه ها و شرکت ها و سازمانهای‌دولتی که‌درجریان انقلاب دچار نقص عضو شده یا از کار افتاده و یا بدرجه شهادت رسیده‌اند و همچنین لایحه قانونی انحلال هیئت های امنای کلیه دانشگاه‌ها و موسسات آموزش عالی و پژوهشی و لایحه قانونی‌متمم بودجه سال۱۳۵۷ کل‌کشور بمنظور پرداخت افزایش های ناشی از اصلاحات قانون استخدام‌کشوری‌وتغییرضریب جدول حقوق و ترمیم حقوق بازنشستگان‌و مستمری‌بگیران وفوق‌العاده اشاره کرد.سپس سئوالات خبرنگاران مطرح شد . آقای امیر انتظام در مورد منع فروش نفت به افریقای جنوبی واینکه‌برای فروش نفت به اسرائیل‌لایحه قانونی تهیه شده است‌گفت: دولت ما با دولت افریقای جنوبی قرارداد داشته ولی با اسرائیل هیچگونه قراردادی نداشتیم و نفت از طریق شرکت های خصوصی‌واسطه بین کشور تحویل میشد در مورد منع فروش نفت به اسرائیل با شرکت های خریدار نفت ، شرکت های خریدار نفت را حتی‌الامکان از تحویل نفت به اسرائیل محدود میکنیم و در صورت لزوم تضمین‌نیزخواهیم‌گرفت.

وی همچنین‌درباره‌تعطیلات نوروز گفت : دولت تاکنون هیچگونه تغییری در تعطیلات نوروز بعمل نیاورده است

معاون نخست‌وزیر در مورد بازداشت بنی‌احمد و اعلام نظر اخیر گفت : دولت‌ازاین اقدامات اطلاعی ندارد .این کارها مربوطبه دادگاه‌انقلاب است . گفته شد آقای بنی‌صدر در یك مصاحبه‌گفته است تشکیل حکومت فدرال در ایران ممکن نیست نظر دولت دراینباره چیست؟معاون نخست‌وزیر پاسخ‌داد :

آقای بنی‌صدر مثل‌سایر هموطنان ماهرچه بخواهندمی توانند بگویند ایشان سخنگوی دولت نیستند وتنها نظریات خود رامطرح‌میکنند.

نگرانیهای بجا

گفته شددکتر یزدی‌گفته است ارتش مایك ارتش‌مجهز است و با پا گرفتن دوباره آن ممکن است یکروزعلیه مردم‌اقدام‌کند. نظر دولت در این باره چیست ؟

وی پاسخ داد چون ملت ، تجربیات تلخی، از ارتشی های گذشته دارد بنابراین هم ملت و هم‌دولت حاضر حق دارد اینچنین نگرانیهائی داشته باشدولی با این تغییر و تحولاتی که در ارتش بوجود آمده‌است وبویژه اینکه از این پس اداره ارتش توسط شورا های فرماندهی انجام خواهد گرفت وقوع چنین حوادثی غیر ممکن بنظر میرسد .

پاسداران با لباس جدید

آقای امیرانتظام‌در مورد وضع ایمنی شهر تهران و کشورو اینکه‌افرادژاندارمری و شهربانی بخدمت حاضر نشده‌اند و تصمیم دولت در باره تامین امنیت مردم‌اظهار داشت :بزودی‌سپاه‌پاسداران انقلاب را با لباس های جدیدشان در خیابان ها خواهید دید ماقبلا گفته‌ایم تاوقتی که ارتش ، پلیس ، ژاندارمری تهران ظاهر شوند سپاه پاسداران انقلاب کار آنها را انجام خواهد داد . ولی وقتی آمدند کارشان را خودشان انجام میدهند .

لایحه محاکمه شاه

در مورد مسدود کردن حساب های شخصی شاه‌و انتقال اموال وی وخاندان پهلوی که درخواست آن را کشور سویس رد کرده‌بود امیرانتظام گفت : اگر کسی در کشورش مجرم شناخته شود کشور های دیگر هم مکلف به تبعیت از قوانین آن‌کشورخواهندبود.تاکنون برای شاه و خاندان وی دادگاهی تشکیل نشده‌است ولی گرچه آنها از نظرمردم محکوم هستند ولی‌ازلحاظ تشریفات قانونی لایحه‌ای برای محاکمه آنان تهیه شده و ظرف چند روز آینده مقدمات این‌محاکمه‌نیزفراهم خواهد شد .

در مورد مصرف‌مشروبات الکلی و تنبیهاتی که کمیته هادرباره مصرف کننده‌اعمال میکنند معاون نخست‌وزیر گفت رسیدگی بهرنوع خلاف با دادگاه است و هیچ کس حقی ندارد اعمالی سوای حکم دادگاه انجام دهدیا کسی رابازداشت‌کند. ولی گاهگاهی این کمیته ها که هنوز شکل واقعی پیدا نکرده‌اند و گاهی هم‌افرادی بنام کمیته ها اعمالی انجام میدهند که نه دادگاه انقلاب و نه دولت از آن اطلاع دارد .

کارمندان زائد

وی‌دربخش‌دیگری‌ازسخنان‌خود گفت : در سازمانها و موسسات مختلف‌دولتی‌شاید بیش‌از صد هزار نفر افراد زائد وجود دارند دولت درنظر دارد این افراد شناخته شوند تا در اختیار وزارت کار قرار گیرند که تازمانی که بیکار هستند حقوق خود را بگیرند و در آینده هر دستگاه دولتی یا ملی که برحسب تخصص آنها بوجودشان احتیاج باشد بکار گمارده شوند.

آقای امیرانتظام درمورد مطلبی که در مصاحبه‌های قبلی درباه آزادی عمل سفارتخانه‌ها و استفاده‌آنها از انبارها وسایر ساختمان ها مطرح کرده بود درپاسخ سئوالی گفته خود رامجددا تاکید کرد و اظهارداشت: فقط در مورد استفاده از مدارکی که مربوط به قراردادهای بین دو کشور است محدودیت قائل شدیم این مدارک و دفاتری است که بواسطه قراردادها بوده‌اند.

ازآقای‌امیرانتظام سئوال شددرمورد اعلامیه‌مجاهدین خلقی که اعلام شده بود به آنان حمله شده و روز۱۴ اسفند (دیروز) توطئه‌ای‌در کار است نظردولت چیست؟

وی پاسخ داد اطلاعاتی بما رسید که ممکن استدر تهران توطئه‌ای باشد ما دستور دادیم از نیروهای مسلح نیروی هوائی که خوشبختانه در حال حاضر مورد اعتماد دولت و مردم هستند برای کنترل شهر استفاده گردد وخوشبختانه هیچ اتفاقی هم نیفتاد. اما درباره موضع دولت در مقابل این رویدادهاصرفنظر از اسم هر گروه که برای ما مطرح نیست وفقط امنیت افراد مطرح است سعی خواهیم کرد از وقوع هرگونه حادثه‌ای جلوگیری کنیم .

پارچه پارچه
حراج فوق‌العاده
نمایشگاه‌شهباز
از ۱۶ اسفند الی ۲۶ خیابان وزراء (پارک)۹۱
تلفن ۶۲۵۷۰۰
پارچه پارچه

مجله امید ایران
شماره ۵ چاپ دوم امروز منتشر شد

مجمع عمومی سالیانه شرکت سهامی زمزم تهران(سهامی عام)

بدینوسیله باطلاع کلیه صاحبان‌سهام‌و نمایندگان قانونی آنها میرساند که‌مجمع عمومی‌عادی‌سالیانه شرکت سهامی زمزم تهران(سهامی‌عام)ساعت ۹ صبح روز یکشنبه ۲۷ر۱۲ر۵۷ در محل شرکت تشکیل میگردد .

دستورجلسه:
۱ـ استماع گزارش هیئت‌مدیره‌وبازرسان‌وتصویب ترازنامه شرکت
۲ـ انتخاب اعضاء هیئت‌مدیره و بازرسان قانونی
۳ـ تعیین روزنامه کثیر‌الانتشار
۴ـ تعیین خط مشی آینده‌شرکت

هیئت مدیره

چون در لیست فراماسیونرهائی که درروزنامه کیهان چاپ شده نام دکتر سید محمد جزایری آمده است وتشابه اسمی ممکن است ایجاد توهم کند علیهذا اعلام میدارد اینجانب دکتر سید محمد جزایری فرزند سید رضا شناسنامه ۲۴۱۴۶ اصفهان که جزء گروه اقلیت مجلس بوده و در اجرای فرمان امام خمینی رهبر انقلاب‌اسلامی از نمایندگی مجلس استعفا کرده بهیچوجه و هیچگاه در فراماسیونری عضویت نداشته واصولا ارتباطی بامن ندارد .

امام: زن‌دراسلام حق طلاق دارد

امام خمینی رهبر انقلاب اسلامی ایران روزیکشنبه ۱۳ اسفند ماه جاری در مدرسه فیضیه قم در برابر دهها هزار نفر از زنان شجاع قم بیاناتی باین شرح ایراد نمودند :

بسم‌الله‌الرحمن‌الرحیم .

درود بی‌پایان بر بانوان ایران ، سلام بر شما خواهران محترم ، رحمت خدا بر شما شیردلانی که به همت و والای شما اسلام از قید اسارت بیگانه بیرون آمد شما خواهران عزیز و شجاع‌دوشادوش مردان پیروزی را برای اسلام‌بیمه کردید. من از شما زنان ایران و قم تشکر می‌کنم . خداوند و امام عصر ازشما راضی باشد. شما با بچه های کوچک خودتان در خیابانها آمدید و باتظاهرات پرشورتان ازاسلام پشتیبانی کردید. من اخبار قم وسایر شهرها را می‌شنیدم من اخبار خیابان چهارمردان‌قم را می‌شنیدم. من از شجاعت های زنان ایران و قم‌وسایر شهرها‌احساس غرورمی‌کنم شما زنان دلیر در این پیروزی پیشقدم بودید و هستید. شما مردان را تشجیع کردید ، ما همگی مرهون شجاعت‌های شما زنان شیردل هستیم . اسلام نظر خاصی نسبت به شما زنان دارد. اسلام درزمانی در جزیرة‌العرب ظهور کرد که زنان حیثیت خودشان‌را از دست داده بودند. اسلام آنانرا سربلند و سرافراز کرد. اسلام آنان‌را بامردان مساوی کرد عنایتی‌که‌اسلام بەزنان دارد بیشتر ازعنایتی است که به مردان دارد . در این نهضت ، زنان حق بیشتری از مردان دارند زنان مردان شجاع را در دامان خود بزرگ می کنند . قرآن کریم انسان ساز است و زنان نیز انسان‌ساز. اگر زنان‌شجاع و انسان ساز از ملت ها گرفته شوند ملت ها به شکست و انحطاط کشیده میشوند.

قوانین اسلام همه به صلاح زن و مرد است ، زن باید در مقدرات اساسی مملکت دخالت کند . شما همانگونه که در نهضت ها نقش اساسی داشته‌ایدو سهیم‌بوده‌اید اکنون هم باز باید در پیروزی سهیم باشید و فراموش نکنید که‌هر موقع که اقتضاکند نهضت‌کنید وقیام کنید . مملکت از خود شماست انشاءالله شما باید مملکت رابسازید. زنان درصدر اسلام با مردان در جنگ هاهم شرکت می کردند ما می‌بینیم‌و دیدیم که زنان همدوش مردان بلکه جلوتر از آنان درصف قتال ایستادند . خود و بچه های خودوجوانان خودشان را از دست دادند و باز هم مقاومت کردند . ما میخواهیم زن به مقام والای انسانیت برسد . زن باید در سرنوشت خودش دخالت داشته‌باشد. دوره اختناق‌می‌خواست زنان جنگجوی ما را تنك‌جو بارآورد ولی خدا نخواست . اینها می‌خواستندبا زن مثل یك‌شیئی مثل یك‌چیز مثل یك متاع رفتار کنند. ولی اسلام زن را مثل مرد در همه شئون همانطوری که مرد درهمه شئون دخالت دارد دخالت‌می دهد. همه ملت ایران چه‌زنان و چه مردان باید این‌خرابه‌ای که برای‌ما‌گذاشته‌اند بسازند. ایران با دست مرد تنها درست نمی‌شود. مردو زن باید بهم این خرابه را بسازند و امر مسئله‌ای که باید توجه داشته باشیم این است که زنانی که می‌خواهند ازدواج کنند ازهمان اول می‌توانند اختیاراتی برای خودشان قرار دهند که‌نه‌مخالف شرع باشد و نه مخالف‌حیثیت خودشان . مثلا می‌توانند ازاول شرط کنند که اگر چنانچه مرد فساد اخلاق داشت و یا اگر بدرفتاری بازن کرد زن وکیل باشد در طلاق . اسلام برای زنان حق قرارداده است. اسلام اگر محدودیتی برای‌زنان و مردان قائل شده است همه به‌صلاح خودشان بوده است . اسلام همانگونه که حق طلاق را برای مرد قرارداده است‌این حق را برای زن قرارداده‌است. که در وقت ازدواج شرط کند که اگر با من چه کردی و چه کردی من وکیل باشم در طلاق و اگر این شرط را کرد مرد دیگر نمی‌تواند او را معذول کند . اگر مردی بازنی‌بدرفتاری کرد در اسلام او را منع کند واگر گوش نکرد او را حد میزند واگرگوش نکردمجتهد زن را طلاق میدهد.

خداوند همه شما رابا‌عزت وسلامت و سعادت با ایمان کامل با تربیت‌و فرهنگ‌صحیح قرین کند .

سلام بر شما بانوان عزیزو محترم

اخبار کوتاه

ملاقات سفیر جمهوری دمکراتیک خلق کره

سفیر جمهوری دموکراتیک خلق کره روز یکشنبه باآقای مهدی بازرگان نخست وزیر دولت موقت اسلامی ایران ملاقات و گفتگو کرد.

در این نشست راجع به پیشبرد روابط بین دو کشور گفتگو هائی صورت گرفت.

ضمنا سفیر جمهوری دموکراتیک‌خلق کره چهارشنبه گذشته‌با حضرت آیت‌الله‌العظمی امام خمینی ملاقات داشت و طی این دیدار سفیر کره پیام کیم‌ایل‌سونگ رئیس جمهوری دموکراتیک خلق کره را به حضور امام تقدیم کرد.

مطالبات داروخانه ها از شنبه پرداخت‌میشود

دکتر محسن علائی، معاون امور درمانی وزارت بهداری وبهزیستی امروز اعلام کرد اعتبار کلیه مطالبات داروخانه ها تامین شده است و برای تسریع در پرداخت این‌مطالبات دیگر به بانک واریز نخواهد شد بلکه طی چکهائی که در وجه صاحبان داروخانه‌ها نوشته شده در روز شنبه تحویلشان خواهد شد.

معاون وزارت بهداری افزود تمام‌صاحبان‌و مدیران‌داروخانه ها تعهد کرده‌اند که از امروز تمام اقلام نسخه‌های بیمه شدگان را بپیچند.

۲ معاون جدید آموزش و پرورش

مرتضی کتیرائی دبیر دبیرستان مروی به سمت معاون پژوهشی وبرنامه ریزی و نوسازی آموزشی‌و حسین سراجی رئیس دبیرستان هدف به سمت معاون آموزشی و فنی و حرفه‌ای وزارت آموزش و پرورش منصوب شدند.

مدیر کل‌جدید بانک‌سپه

ساعت یازده بامداد امروز دریادار مدنی وزیر دفاع ملی در اجتماع مدیران‌بانک سپه حضور یافت و دکتر ضیاء الدین هیئت را بسمت رئیس هیئت مدیره و مدیر کل بانک سپه معرفی کرد .

درخواست‌اتحادیه‌صنف الکتریک تهران

فروشندگان اتحادیه‌صنف الکتریک تهران باارسال نامه‌ای به روزنامه اطلاعات از همکاران خود خواستند بمنظور اطاعت از رهبری راستین انقلاب امام خمینی در تعدیل قیمت ها وشرایط عرضه‌کالا با دیگر اعضای این صنف همکاری کنند و باعث برخورد و ایجادجنجال نگردند .

اعضای این صنف درنامه دیگری مراتب پشتیبانی‌خود را از دولت مهندس بازرگان و انتصابات وی در تمام سطوح و انتصاب‌آقای‌صادق قطبزاده به‌سرپرستی‌سازمان رادیو تلویزیون اعلام داشته‌اند.

تقاضای دانش‌آموزان ششم نظام قدیم

گروهی از دانش آموزان دبیرستانی سال ششم نظام‌قدیم به اطلاعات مراجعه کردند و طی قطعنامه‌ای خواسته‌های خود را در جهت نحوه برگزاری‌باقی مانده سال تحصیلی و امتحانات آخر سال جهت اطلاع مسئولان وزارت آموزش و پرورش‌باین شرح اعلام کردند :

داخلی کردن‌امتحانات‌نهائی، طرح حذف مواد زائد درسی ، گسیل‌دبیران‌مسئول‌و‌متعهدجهت پرکردن کمبود دبیر در نواحی ۱۹گانه تهران و دائر کردن رشته‌های ریاضی و ادبی در‌تمام نواحی تهران آنها از دانش آموزان نواحی مختلف تهران دعوت کردند جهت تبادل نظر در موارد فوق در ساعت ۵ر۲ روز پنجشنبه هفدهم اسفند در دبیرستان باقر نحوی (رستاخیز سابق) در میدان کشتارگاه حضور بهمرسانند .

اعلام موجودیت

شورای هماهنگی کارکنان بانک بین‌المللی ایران اعلام موجودیت کرد.

بیانیه‌ای که بهمین مناسبت منتشر شده یادآوری گردید. نقش این شورا فقط منافع بر حق کارکنان‌و حفظ موجودیت بانک میباشد.

سخنرانی‌ها

● فردا چهارشنبه دکتریزدی در دبیرستان البرز « چهارراه کالج» پیرامون اوضاع‌سیاسی روز سخنرانی خواهد داشت. ساعت شروع سخنرانی دو و نیم بعد از ظهر است .

● ساعت ده صبح فردا چهارشنبه شانزدهم اسفند ماه آیت‌اله علامه نوری ، درباره شناخت حکومت اسلامی در دانشگاه آزاد ایران‌سخنرانی

انتصاب

آقای دکتر فریدون جوان‌پرست کوچصفهانی مدیرعامل سازمان‌منطقه بهداری‌و بهزیستی استان زنجان . آقای دکتر کمال‌الدین اعظمی مدیر عامل سازمان منطقه‌ای بهداری و بهزیستی استان کهکیلویه و بویر احمد.

اطلاعیه دانشگاه تهران درباره برگزاری میتینگ

مدیریت موقت دانشگاه تهران ضمن خاطرنشان‌کردن اینکه همه مکانهای عمومی، میدان و استادیومهای ورزشی پس از سرنگونی رژیم طاغوت سنگر آزادی هستند از کلیه گروههای سیاسی درخواست کرد تا از برگزاری هرگونه میتینگ و اجتماع در دانشگاه تهران بدون اطلاع و موافقت مدیریت موقت دانشگاه تهران خودداری نمایند و آرامش محیط دانشگاه‌برای ادامه تحصیل دانشجویان را حفظ نمایند .

درباره کاهش مدت خدمت سربازی

ستاد کل‌ارتش‌ملی‌اسلامی ایران امروز در اطلاعیه‌ای اعلام نمود که تصمیم دولت در مورد کاهش مدت‌خدمت سربازی مربوط به آینده است و شامل سربازانی که درپادگان سرگرم خدمت هستند نمی‌شود . تیمسار مدنی وزیر دفاع دولت‌موقت نیز دیشب در یک مصاحبه تلویزیونی گفته بود که این قانون عطف به‌ما سبق نمی‌شودولی باوجوداین‌وزارت دفاع مشغول مطالعاتی دراین زمینه میباشد .

ورود هیات ۸۰نفری قطر به تهران

حجت‌الاسلام آقای‌حاج‌عیسی عبدالحمید خاقانی رئیس‌مجلس شرع جعفری اسلامی درقطرو نماینده امام خمینی در کشور های عربی جنوب خلیج فارس امروز در راس یک هیئت ۸۰ نفری از طبقات مختلف مردم مسلمان قطر و اعضا مجلس شرع جعفری در این کشور برای عرض تهنیت و تبریک‌به حضرت آیت‌الله‌امام خمینی‌رهبر انقلاب و اعلام همبستگی باملت مجاهد ایران عازم تهران میشوند.

تقاضای بلیط‌فروشان بخت آزمائی

گروه کثیری از فروشندگان بلیطهای ـ بخت‌آزمائی ـ که سالها به فروش بلیط مشغول بوده‌اند و از این راه زندگی خود و خانواده‌شان را تامین میکردند بعلت بیکاری و بلاتکلیفی دیروز در مقابل موسسه اطلاعات اجتماع‌کرده، وتقاضا داشتند که مسئولین امر برای‌تشکیل سندیکای‌آنهارا یاری دهند.

این گروه یادآور شدند که ساعت ۹ صبح امروز نیزبرای صحبت مجدد با مسئولین سازمان در موردبیمه و تاسیس سندیکا در مقابل اداره سازمان بخت ازمائی در خیابان قوام‌السلطنه اجتماع خواهندکرد.

سرپرستان موقت

مدیریت‌موقت دانشگاه‌تهران احکام سرپرستی دانشکده های دندانپزشکی و اقتصاددانشگاه تهران که از سوی شوراهای هماهنگی‌این‌دانشکده ها انتخاب شده‌اند بشرح زیر صادرشد: دکتر منوچهر کیانی سرپرست پرویز بنی‌کریم سرپرست‌موقت دانشکده دندانپزشکی .

باقر مومنی داوطلب بحث آزاد تلویزیون

باقر مومنی نویسنده در نامه‌ای برای صادق‌قطب‌زاده آمادگی خود را برای شرکت در بحث آزاد تلویزیونی اعلام نمود.

در نامه گفته شده من بعنوان کسی که از سال ۱۳۲۰ ببعد دست‌اندرکار سیاست و مبارزه اجتماعی چه از راه عمل و چه از راه اندیشه بوده‌ام، آمادگی خودم را برای طرح و ارائه نظراتم در تلویزیون اعلام میکنم . البته مشروط به‌اینکه سخنان من بدون سانسور و بطور زنده پخش شود

ارگان سازمان مجاهدین خلق ایران منتشر شد

«پیام خلق»، ارگان سازمان مجاهدین ایران منتشر شد در اولین شماره پیام خلق‌ازمجاهد احمد رضائی اولین شهیداین سازمان یادی شده و این یادنامه با عنوان «... وشهید قلب تاریخ است »آغازشده است .

مصاحبه با مسعود رجوی درس هائی از سازمان آزادی بخش فلسطین‌پیام دانشجویان مسلمان‌به‌یاسرعرفات و همچنین تفسیری تحت عنوان ویژگی های رهبر و انقلاب راستین عنوان بعضی مطالب دیگر هستند که در پیام خلق منتشر شده است .

اعزام قطار فوق‌العاده به مشهد

راه‌آهن ایران اعلام کرد : بمنظور رفاه بیشتر مشتاقان زیارت حرم مطهر حضرت معصومه (ع) یک قطار فوق‌العاده در روزهای پنجشنبه۱۷ وجمعه۱۸ اسفند به شهرمقدس قم اعزام می‌گردد.

کشف فعالیتهای جاسوسی بنفع اسرائیل درمشهد

دستگیری چهره های ضد انقلاب در شهرستانها ، همچنان ادامه دارد . محاکمه پنجاه نفر به اتهام کشتار وآتش‌افروزی در دزفول شروع شد . بیست نفر از این گروه پنجاه‌نفری نظامی هستند .

در مذاکره حضرت آیت‌الله شیرازی و حضرت آیت‌الله طباطبایی قمی اعلام شد که در مرکز بهائیت خراسان ، مدارکی بدست آمده که‌حکایت از فعالیت های جاسوسی به نفع اسرائیل دارد .

همچنین دیروز شایع‌شدکه شریف امامی‌نخست‌وزیر رژیم سابق ، در گلپایگان مخفی شده است و برای بدام انداختن او یك گروه از پاسداران انقلاب اسلامی بسیج شدند .

● تبریز ـ کارگران بیکار و اخراجی کارخانجات صنعتی تبریز ، طی یك گردهمائی در باغ گلستان این شهر با صدور قطعنامه‌ای در ۹ ماده خواستار رسیدگی به وضع خود شدند .

سوء استفاده درشهرك های دولتی

● قهرمانشهر ـ پرونده سوءاستفاده چندمیلیاردریالی از ۸ شهرك دولتی استان کرمانشاهان بار دیگر به جریان افتاد . شهرکها در سال ۱۳۵۲ برای اسکان کرد های رانده شده از عراق وبا اعتبار ۶۰۰ میلیون تومانی ساخته شد .

این شهرکها در زمان استانداری محمد علی سمیعی ساخته میشد و استاندار با تبانی سایر مقامات بلندپایه استان و مهندسین مشاور «ابگه» و «شرکت چیلر» دست به سوء استفاده های هنگفتی زد .در اعلام جرمهای موجود در دادگستری قهرمانشهرو دیوانعالی‌کشور، ۱۷ نفر متهم به سوء استفاده شده بودند که از این تعداد پس از ۲ سال تحقیق ٤نفر مجرم اصلی شناخته شدند . شهرکهای مذکور پس از توافق ایران و عراق در الجزایر و بازگشت کرد ها به عراق ، بلااستفاده ماند . بعدها ٤ شهرك آن در اختیار ارتش قرار گرفت و بقیه که شامل ۱۲۰۰ منزل مسکونی وتاسیسات رفاهی بود بعلت بی‌توجهی امیر حسین امیرپرویز استاندار اسبق کرمانشاهان آسیب دید و سقفهای بسیاری از آنها فرو ریخت .

● قهرمانشهرـعبدالحمید ایران‌نژاد ، استاندارکرمانشاهان ،در یك جلسه که با شرکت نمایندگان مطبوعات و خبرگزاری پارس در استانداری تشکیل شده بود، اعلام داشت : برای بررسی امور گوناگون ، از جمله پرونده‌های‌سوءاستفاده‌مقامات درگذشته شورائی با شرکت نمایندگان علما ، منتخبین قضات ، استادان دانشگاه ، کارمندان دولت ، مطبوعات و گروههای مختلف اجتماعی تشکیل میشودو بدون اغماض وچشم‌پوشی به این پرونده ها رسیدگی خواهد شد .

● ضمنا از دیروز کلاس های درس دانشکده های علوم وپزشکی دانشگاه رازی در قهرمانشهر شروع شد .

جاسوسی به نفع اسرائیل

● مشهدـ حضرت آیت‌الله شیرازی و حضرت آیت‌الله طباطبایی قمی بایکدیگر ملاقات و گفتگو کردند .

دراین ملاقات که چندساعت بطول انجامید مسائل مهم‌استان ومشکلات مردم بررسی شد و همچنین در باره مدارکی که‌از «حضیرة القدس» کشف شده‌و حکایت از فعالیتهای جاسوسی بنفع اسرائیل دارد مطالبی‌بین دو مرجع تقلید مطرح گردید.

در این مذاکره که در منزل آیت‌اله شیرازی انجام میشد ، آیت‌اله شیرازی‌گفتند: مابهائیت راجزو اقلیت های مذهبی نمی دانیم.

در این مذاکره یک ساعته دو مرجع‌عالیقدر بالاتفاق اشغال مراکز بهائیت ودستیابی به مدارک و اسناد آنهارا کمپرده از نقشه های شومی برمیدارد تایید کردند. آیت‌اله طباطبایی قمی نیز گفتند:

بهائیت‌همواره‌بصورت‌جاسوس انگلیس ـ روسیه ـ آمریکا و اسرائیل در مناطق مختلف‌ایفای نقش میکرده است و همکاری آنها با یهود کاملا روشن و اشغال مراکز فعالیت آنان‌مورد تایید اینجانب می‌باشد.

● کمیته اجرایی ستادفرامین امام در مشهد طی اطلاعیه‌ای اعلام داشت که از روز اول اسفندروز (بازگشایی مدارس) جهت آماده سازی همه نیرو های کشور بمنظور پاسداری از دستاورد های انقلاب ، جلسات‌گفت و شنود و‌اسلحه شناسی در ساعات تعطیل و در کلیه مدارس تشکیل شده‌است.

توطئه جدید

● مشهدـ در پی جمع آوری شناسنامه های مردم در شهر های خراسان که از سوی عوامل ناشناخته وبعنوان ثبت نام در جمهوری اسلامی انجام میشود، اطلاعیه‌ای‌ازطرف‌کمیته امام‌خمینی در مشهد خطاب به مردم خراسان انتشار یافت و طی آن تذکر داده شد:

این گروه از افرادی هستند فرصت طلب و سود جو و هیچگونه ارتباطی با حزب جمهوری اسلامی ندارند.

● سرپرست جدید آستان قدس رضوی در دومین دیدار خود با کارمندان این استان اعلام کرد که هیاتی مرکب ازه نفر بعنوان هیات امنا در نظر گرفته شده و تمام کار های آستان قدس زیر نظر این‌هیات اداره خواهد شد.

سخنگوی آیت‌اله شیرازی ضمن تماسی با روزنامه اطلاعات در مشهد اظهار داشت:

ماجرای محاکمه و اعدام جوانی که در شاهرود(امام شهر) اعدام شد به تصویب آیات اعظام نرسیده بود وی همچنین اضافه کرد: این‌قبیل اقدامها از سوی افرادی مجهول صور تمی گیردکه خودسرانه عمل می کنند .

دستگیری قاتل

● شمیرانـ توکل کاکاوند که‌باتهام قتل یک زن‌درزندان خرم‌آباد بسر می‌برد واخیرا باآزاد شدن زندانیان‌گریخته بود در اوین توسط برادر مقتول شناسائی و توسط پاسداران انقلاب اسلامی دستگیر شد .

دوجوان‌باسامی سیدمحمود سید صفی و سید محسن سید صفی که در خیابان فرشته،کوچه‌ژاله‌قصدداشتند با تهدید از شخصی به نام «امی» پنجاه هزار تومان‌باج بگیرندتوسط ماموران‌کمیته مسجد فرشته دستگیر شدند.

دو جوان باجگیر خواسته بودندپول‌در محلی‌درنزدیکی هتل میامی تحویل آنها داده شود اما ماموران کمیته با اطلاع قبلی آنها را هنگام دریافت پول دستگیر کردند.

★ **ساری ـ شورای انقلاب اسلامی ساری برهبری‌جامعه روحانیت‌ضمن تبریک‌انتخاب شایسته آقای قطبزاده از طرف امام خمینی برای سرپرستی صدا و سیمای انقلاب اسلامی ایران او را تائید کردند .**

● اردکان یزد ـ سارقی که اتومبیل آریا شماره ۵۱۸۳۱ یزدرا بسوی اصفهان‌میبرد، توسط‌رزمندگان پاسگاه‌عقدا دستگیر شد .

دستگیر شد

● قزوین ـ خدایارخان‌زاده ثروتمندمعروف قزوینی‌عضو انجمن شهرستان قزوین و متولی‌موقوفات‌ملاوردیخان، ـ توسط پاسداران انقلاب اسلامی قزوین دستگیرشد

وی باتهام سوء استفاده و حیف و میل اموال به‌کمیته مرکزی‌انقلاب‌اسلامی‌درتهران تحویل داده شد.

● گلپایگانـ حیدر قشلاقی رئیس ساواک ورامین و مصطفی‌حمیدی عضوساواک تبریزتوسط‌پاسداران‌انقلاب اسلامی در گلپایگان دستگیر و به‌قم اعزام شدند .

همچنین در پی شایعه مخفی شدن «شریف امامی» نخست وزیر رژیم سابق در املاک همسرش‌درگلپایگان،پاسداران انقلاب این شهر درکمین‌وی هستند تااو را دستگیرکنند.

★ **رشتـ بدستور دکتر داوران استاندار گیلان ، محمود برادران معاون امور مالی واداری‌شهرداری رشت، به سمت سرپرست شهرداری این شهر تعیین شد .**

★ **گروهی از کارمندان شهرداری‌رشت،ضمن‌مراجعه به دفتر نمایندگی روزنامه اطلاعات در این شهر، گفتند که کارکنان شهرداری به‌علت نبودن بودجه، ٤ ماه است، حقوق نگرفته‌اند .**

★ **دیروز رانندگان تاکسی بعلت اعتراض به مسافر کشی اتومبیلهای شخصی، بمدت ۳ ساعت دست از کار کشیدند و در برابر اداره راهنمایی و رانندگی این شهر، اجتماع کردند.**

در مذاکره نمایندگان کمیته انقلاب اسلامی و هیات مدیره تاکسیرانان با رئیس راهنمایی‌و رانندگی‌رشت، مشکلات‌رانندگان تاکسی مطرح شد و رئیس راهنمایی و رانندگی گفت : ماموران که وظیفه‌دارند وضع ترافیک شهر را بعهده بگیرند، تامین جانی ندارند باید بطریقی این مساله حل شود.

ما اجازه سانسور نمیدهیم

● سنندج ـ دیروز تلگرافی از سوی جامعه دانش آموزان سنندج خطاب به‌صادق قطبزاده سرپرست رادیو تلویزیون اسلامی ایران مخابره شد در این تلگراف مبارزه بانوع سانسور تقاضا شده است. در تلگراف همچنین آمده است .

بدین وسیله اخطار می‌کنیم که اگراز این تاریخ‌تا٤۸ ساعت دیگر سانسور جدیدی که توسط شما به‌مراکز رادیو تلویزیونی کشور تحمیل شده است، طی اعلامیه‌ای که روز ۵۷ر۱۲ر۱۳ ساعت یك‌وسه چهارم‌از صدای کردستان پخش شد لغو نشود به‌نشانه اعتراض ابتدا اقدام به‌راه‌پیمائی و در صورت عدم توجه اعتصاب نشسته خواهیم کرد.

تکاورشهید

● بندر بوشهر ـ چندی پیش گروهباندوم تکاور کرامت‌اله صادقی هنگامیکه عده‌ای ساواکی را تعقیب‌میکرد، مورد اصابت گوله قرارگرفت وشهید شد.

جسدتکاور شهید با یک فروند هلیکوپتر هوادریای نیروی دریایی بندر بوشهر به زادگاهش فسا انتقال یافت و دفن شد.

انتصابات جدید

● کرمانـ بدنبال انحلال انجمن‌های شهر و شهرستان ، دکتر بهرامی استاندار کرمان، حسین جلال کمالی یکی از دبیران این شهر را به سمت شهردار کرمان منصوب کرد.

همچنین بدنبال‌جلسه دیروز روسای وزارت آموزش و پرورش کرمان آقایان: محمد رضا مشارزاده بسمت معاون آموزشیـ خواجه کریم‌الدینی بسمت معاون امور مالی ـ مهندس تطهیری به سمت‌معاون فنی عطا احمدی به سمت‌رئیس آموزش ابتدائی .علی‌فدائی بسمت رئیس دبیرستان دانش ـ عباس زارع زاده بسمت رئیس آموزش و پرورش زرند تعیین و مشغول کار شدند.

● باوجودیکه کلیه‌مدیران کل ادارات در سطح استان کرمان برکنار شده‌اند ، ولی مدیر کل اطلاعات و جهانگردی کرمان همچنان مشغول کار است

مردم‌ضمن‌مراجعه به‌روزنامه اطلاعات خواستار برکناری‌وی شدند.

★ **راور کرمان ـ داود مظفری شهردار راور کرمان‌به توصیه معاونت عمرانی استانداری کرمان استعفای‌خود را تسلیم بخشداری کرد وسید عباس بقایی یکی از کارمندان شهرداری تاتعیین شهردارجدید عهده‌دار سرپرستی امور این اداره شد.**

★ **سیدایرج فرهنگ‌بخشدار جدید راور نیز به این شهر وارد شد و کار خود راآغاز کرد.**

★ **گروه کثیری از مردم راور نیز باتوجه‌به خراب‌شدن دکل تقویت کننده تلویزیون از ٦ ماه پیش، تلویزیونهایشان‌را به فروشندگان پس میدهند .**

★ **دیروز در راور برف بیسابقه‌ای بارید و باعث خوشحالی کشاورزان شد.**

● قایم شهر ـ علی متولیان سنگسری بسمت فرماندار قائم شهر (شاهی) انتخاب شد.

★ **یزدـ کمیته انقلاب اسلامی در یزد سیدعلی اکبر ریاضی همدانی را بسمت سرپرست اداره کل اوقاف استان برگزید .**

یزدـ در یک حادثه‌رانندگی در جاده یزد ـ تهران دکترسید علی اصغرزاده‌و همسرجوانش نعیمه مجیبیان دانشجوی پزشکی کشته شدند.

توضیح کمیته کاشان

★ **کاشانـ درپی چاپ خبر مربوط به حمله گروهی ناشناس به پایگاه مجاهدین خلق در کاشان و خلع سلاح آنها آقای جهان آرایی ازکمیته انقلاب اسلامی کاشان تلفنی به روزنامه اطلاع داد که چنین حمله‌ای به مجاهدین خلق در کاشان صورت نگرفته است .**

● قصر شیرین ـ نمایشگاهی که بنام کمونیست ها در ساختمان پیشاهنگی در قصر شیرین تشکیل‌شده‌بود، مورد هجوم‌عده‌ای‌قرارگرفت و ۸۰ هزار تومان وسایل داخل نمایشگاه از بین رفت.

از سوی دیگر در مورد درج خبر مربوط به کشف زندان ساواک در کرندغرب، لازم به توضیح می‌باشد که محل کشف شده متعلق به پایگاه نیروی هوایی است،

★ **مشگین‌شهر ـ کانون مستقل فرهنگیان مشگین‌شهر و حومه در اعلامیه شماره ۲ خود . تاسف عمیقشان‌را از عدم تشکیل کمیته انقلاب در این شهر اعلام داشتند و شدیدا سکوت مسئولان مربوطه و هر نوع سازش‌کاری با رژیم سابق وعناصر کهنه کار رستاخیزی و هویدائی را محکوم نمود.**

این کانون اعلام کرد اگر کمیته انقلاب در این شهر تشکیل نشود ، در آینده نامحدود ، در یکی ازمساجد بسیار نزدیک به‌یک تحصن دست خواهند زد .

● اردبیل ـ دیروز دربرخی از مدارس اردبیل دانش ـ آموزان ، روسای خود را برکنار کردند .

ضمنا دانش آموزان دانشسرای مقدماتی دختران این شهر « سعیدیان» را به سمت رئیس دانشسراانتخاب کردند .

●ضمناگروهبان «صنعتی» عامل قتل شهدای روستای «نیارق» دستگیر و از طرف کمیته انقلاب‌اسلامی‌بازداشت شد .

● تاج‌ساخته شده‌ازکریستال که‌در مراسم تاجگذاری شاه مخلوع تهیه و در میدان تاج اردبیل نصب گردیده‌بود بوسیله پاسداران انقلاب پائین کشیده شد .

● پاسداران انقلاب اردبیل از یک کمپرسی که حامل آجر بود ۳ قبضه اسلحه کشف کردند .

استاندار و رئیس سابق ساواك ایلام در لیست هستند

نام مقامات تحت تعقیب استان ایلام اعلام شد

● ایلام: دیروز در جریان مراسم ویژه تجلیل از شادروان دکتر محمد مصدق‌درایلام‌آیت‌اله مروارید بار دیگر اعلام کرد ساکنان منطقه کردنشین ایلام و پشتکوه با ملت ایران همگام وهمصدا بوده و تاکید می‌کنند هیچگاه از هم میهنان و همدینان ایرانی خود فاصله نگرفته و فکر هیچگونه خودمختاری و تجزیه طلبی ندارند .

آیت‌اله مروارید افزود :

مردم این منطقه همچنان پشتیبانی خود را از انقلاب‌اسلامی ایران به‌رهبری امام خمینی اعلام کرده و هرگونه شایعه‌ای را در مورد خودمختاری رد می‌کنند.

دیروز همچنین در ایلام چندتن از افراد پلیس باتهام همکاری با عوامل رژیم سابق وتیراندازی بسوی مردم توسط پاسداران انقلاب اسلامی دستگیر شدند .

مردم ایلام مجددا خواستار دستگیری گروهی از مقامات این استان به‌شرح زیر شدند :

سرگرد خزاعی رئیس کلانتری سابق ایلام، سرهنگ امین طاهری رئیس شهربانی مهندس ذوالقدر رئیس مسکن و شهر سازی ، اصغر افراسیابی استاندار پیشین ایلام، ستوان شریفی ، محمود نبوی نژاد مدیر کل آموزش و پرورش ، سرگرد ایزدپناه رئیس سابق اطلاعات شهربانی ، تیمساردهقان رئیس سابق ساواك، کاشی معاون اسبق ساواك، رجائی‌معاون سابق ساواك و علومی رئیس ثبت‌و اسناد ایلام.

ساکنان ایلام از مردم این منطقه و دیگر نقاط کشور خواسته‌اند هرکجا با اشخاص فوق مواجه شدند آنها را دستگیر کنند .

حکم‌تایید نشد

● شیراز ـ حکم دادگاه‌خلق در مورد محکومیت سرگرد طوطیان رئیس سابق‌کلانتری ٦ و سرگرد ادیب‌پور رئیس سابق کلانتری ۲ شیراز ، از سوی جامعه روحانیت فارس ، ردشد و قراراست دردادگاهی که با حضور روحانیان و قضات‌دادگستری تشکیل میشود،این دوبطور عادلانه محاکمه شوند .

● ١٤ نفر از افراد ضد انقلاب در شیراز که هفته پیش پس از دستگیری به تهران اعزام شدند ، به شیراز بازگردانده میشوندتا در دادگاه انقلاب اسلامی استان فارس،محاکمه‌شوند.

● سلیم و شهرآزاد معاون و یکی از ماموران‌ساواک آباده خود را به‌کمیته‌انقلاب اسلامی شیراز معرفی‌کردند.

● ارسنجان ـ اموال و ساختمان حزب منحله رستاخیز ارسنجان، تحویل کمیته انقلاب اسلامی این شهر شد.

● زنجانـ بدنبال‌بازدید آیت‌الله حاج سید هاشم موسوی از زندان شهربانی زنجان ، ماموریـن ساواک و شهربانی دستگیر شده‌در این زندان به اعتصاب‌غذای خود پایان دادند.

آیت‌الله موسوی اعلام کرد که بزودی با تشکیل کمیته صلاحیتدار، رسیدگی به پرونده همه بازداشت شدگان آغاز خواهد شد.

● بندربوشهرـ گروهی ازسپاهیان ترویج‌و آبادانی مامور خدمت در استان بوشهر درپی اجتماع سپاهیان مذکور که بمناسبت بزرگداشت دکتر مصدق و تجلیل از همکاز شهید خود گروهبان سوم محسن ابراهیم انجام شد ، به روزنامه اطلاعات دربوشهر مراجعه کردند و خواست های خود را در ۵ مورد اعلام داشتند. این گروه‌از دولت بازرگان خواستار رسیدگی به‌خواستهای خود شدند .

● آمل ـ پمپ بنزین «پلور» از متعلقات هژبر یزدانی به تصرف کمیته انقلاب اسلامی ژاندارمری آمل درآمد و موجودی‌آن پس از صورت‌برداری‌ضبط شد .

از سوی کمیته این‌پمپ بنزین بار دیگر آغاز بکار کرد.

● سخنرانی یک معلم زن در مدرسه راهنمائی «خانزاد» آمل باعث‌اعتراض دانش‌آموزان شد و عده‌ای از دانش‌آموزان با اجتماع در محوطه مدرسه ، معلمه را مورد مواخذه قرار دادند .

آغاز محاکمه ۵۰ نفر

● دزفول ـ کمیته‌انقلاب اسلامی دزفول ، محاکمه متهمین کشتار و آتش‌سوزی اخیر در دزفول را آغاز کرد .

تعداد ۲۰ نفر ازمتهمین نظامی و ۳۰ نفر دیگر غیرنظامی هستند.

● ضمنا شرکت « کشت و صنعتگاه» متعلق به اشرف خواهر شاه سابق‌به تصرف کمیته انقلاب منطقه دزفول درآمد .

● آباده ـ دیروز کمیته انقلاب اسلامی در آباده ، «دکتر محمد حسن آمری» را به سمت مدیرعامل‌موقت جمعیت شیروخورشیدسرخ این شهر انتخاب کرد.

● توسط جوانان کمیته انقلاب آباده چهار نفر به اتهام سرقت وسایل‌اتومبیل دستگیر شدند .

● مشگین‌شهرـ بدنبال تظاهرات پریروز در مشگین شهر دیروز نیز دانش آموزان و دختران‌دانشسرای مقدماتی در خیابانهای این شهر به راهپیمائی‌پرداختند و علیه مزدوران رژیم سابق .شعارهائی به لهجه آذری دادند .

● کادر درجه‌داران وظیفه پادگان مشگین‌شهر ضمن شرکت در یک راه‌پیمائی، خواستار برکناری سرهنگ حسین‌زاده فرمانده گردان پادگان این شهر شدند و موقتا ستوان طالبی را بجای سرهنگ حسین‌زاده به سمت‌فرماندهی گردان انتخاب کردند.

راه‌پیمائی بدون نظر روحانیون

● بیرجند ـ گروههایی از مردم بیرجند صبح‌دیروز در معیت حجت‌الاسلام روحانی و چند روحانی دیگر که از قم به بیرجند اعزام شده‌اند دست به راهپیمائی خیابانی زدند. در پایان این راهپیمائی که در روز درگذشت دکتر مصدق و صرفا بمنظور پشتیبانی از جمهوری اسلامی و دولت بازرگان انجام شد ، قطعنامه‌ای در ۳ مورد قرائت شد.

در این راه پیمائی آیت‌الله آیتی ، آیت‌الله ربانی‌و آیت‌اله عارفی ، روحانیون برجسته بیرجند شرکت نداشتند . در تماس خبرنگار ماباآیت‌الله‌ربانی ایشان اظهارداشتند :«ازدیشب که آیت نظام این شهردرجریان راه پیمی قرار گرفتند فوراباا منزل آیت‌الله قمی در مشهد وکمیته های امام درتهران‌وقم تماس گرفتیم و در مورد راه‌پیمائی بیرجند اظهاربی‌اطلاعی نمودند و گفتند حتی بدستور امام راه پیمائی حرام میباشد».

● بندر اسلام ـ دیروز افراد شهربانی ، ژاندارمری، پلیس‌راه‌آهن ، روسای‌ادارات بخشدار ، رهبران اهل تسنن و دیگر طبقات مختلف مردم‌در بندر اسلام باحضورحجت ـ الاسلام ابوالفضل سرافراز نماینده امام خمینی در این‌شهر دست به یک راه پیمائی زدند. ضمن راه پیمائی در جلوی ژاندارمری توسط نماینده امام دسته گلی به سروان‌اسماعیل عباس پور فرمانده گروهان ژاندارمری این شهر تقدیم‌شد. و همچنین از طرف مردم و بخشداری دسته گل هائی به سرگرد قزلباش رئیس شهربانی و ستوان ضیائی رئیس پلیس راه‌آهن اهدا شد .

کلیه ماموربن انتظامی پس از رژه و سوگند به قرآن مشغول به کار شدند .

● یک گروه ۲۰ نفری از نیروی هوائی به سرپرستی سروان کسائیان وارد بندر اسلام شدند .

●پریروز حدود ۲ هزار دانش آموزدختر و پسرترکمن خواستار احیای ادبیات‌وزبان اصیل ترکمنی شدند ضمنا سه دبیرستان در بندر اسلام تغییر نام داده شد از جمله‌دبیرستان هدایت کمینام مخدوم‌قلی‌عراقی شاعر بزرگ ترکمن نامگذاری شد .

● اراک ـ از طرف رئیس شهربانی منتخب ستاد انقلاب اسلامی اراک ،« سروان‌شهاب اسدی» به سمت رئیس‌راهنمائی استان اراک انتخاب‌و مشغول بکار گردید .

●تیران ـ بهمت و سرپرستی حجت‌الاسلام براتی و عده‌ای از روحانیون تیران ، کمیته انقلاب اسلامی در این شهر تشکیل شد .

● مسجد سلیمان ـ رزمندگان کمیته انقلاب مسجد سلیمان ۲ مامور ساواک را در ناحیه‌سد مسجد سلیمان(رضاشاه‌سابق) دستگیر کردند .

● کازرون ـ رزمندگان‌کمیته انقلاب کازرون در شهرشیراز، سرهنگ گل مکانی ، رئیس شهربانی سابق کازرون را که در کشتار های این شهر دست داشت ، دستگیر کردند .

● اصفهان ـ براثربی‌احتیاطی یکی از پاسداران شبانه کمیته انقلاب در اصفهان ، دختر۱۷ ساله‌ای بنام « فهیمه نشاط دوست » کشته شد .

این پاسدار جوان ساعت۷ صبح دیروز ، بعدازپاسداری شبانه وقبل از آنکه تفنگ‌خود را تحویل کمیته بدهد بخانه یکی از دوستانش رفت و هنگامی که با اسلحه خود ور میرفت براثر بی‌احتیاطی گلوله‌ای شلیک شدوخواهر دوستش را به کشتن داد . چگونگی حادثه تحت رسیدگی است .

● دکتر توسلی رئیس‌جدید دانشگاه اصفهان ضمن‌سخن‌رانی در تالار حنیف نژاد در دانشکده علوم، خط مشی‌خود را برای کارمندان روشن‌کرد.

بسمه‌تعالی

(سخنی با مخالفین انقلاب)

روی سخن ما امضاء کنندگان ذیل به‌کسانیکه با ملت مسلمان بپاخواسته بجنك اعصاب پرداخته‌اند امثال عده‌ای از کارمندان رادیو و تلویزیون ساواکی دیروز ومخالفین امروز که می‌خواهند سرپرست رادیو وتلویزیون را از قماش خود تعیین نمایند ، در صورتیکه همه میدانیم آقای صادق قطبزاده سرپرست رادیو و تلویزیون ازطرف رهبری امام خمینی انتخاب شده‌اند و امام خمینی را ملت مظلوم مسلمانان دنیا و بخصوص ایران انتخاب نموده‌اند ومخالفت با قطبزاده و هروزیر و هر مدیرعامل و هررئیسی همچنین در ارتش اسلامی که از طرف نخست‌وزیرمهندس مهدی بازرگان که. از طرف امام خمینی به نخست‌وزیری انتخاب گردیده‌اند مخالفتی نمایند مخالفت با رهبری‌امام خمینی و مخالفت با ایشان مخالفت با ملت مسلمان ونهضت اسلامی می‌باشد اینچنین مخالفتها با ملت که حقوق این افراد را میدهند از نظر ما ساواکی دیروز و سرکشان امروز می‌باشند باید شناخته و معرفی و مجازات‌شوند :

ازطرف کسبه میدان مولوی .

علی‌فاطمی ـعلی‌فلاحـ مصطفی فروتنی ـ محمدحسین حمیدی ـ حسین بالائیـ غلام‌نژادی ـ مهدی رحمتی ـ عباس‌قبادی ـ حسین سعیدی ـ حسین طاهری مقدم ـ علی پورهادیان ـ حبیب‌الله رضائیـ (داروخانه کمیا ـاربابی) رضاعلی‌خانیـ علی‌باهری ـمحمودرضائی ـعبدالله‌کرمانیـ علی‌مومنی ـاسدی ـ عباس رزازی‌فر ـ محمد محمودی ـ سید حسین هاشمی ـ سید اسماعیل هاشمیانـ محمدحسین فرجی ـ هاشم امانی همدانی ـ جعفرامانی ـ سید خلیل کریمیان محمد علی امانی همدانی ـ سید علی موسوی ـ سید احمد فدائی ـ صادق روحانی ـامراله رحمتی ـ غلامحسین محمدی .

آـ۱۲۰۰۵

اطلاعیه نظام پزشکی

شرکت مخابرات ایران رسما بنظام پزشکی اعلام کرده است که بمنظور کمک به پزشکان‌ورعایت اولویت آنان نسبت‌به واگذاری تلفن «بعنوان تلفن سرویس پزشکی» با شرایط‌زیر اقدام میکند .

نداشتن تلفن در محل مورد تقاضا (مطب ـ منزل) ـ پرداخت ودیعه و هزینه مقرر ـ وجود امکانات شرکت مخابرات در محل مورد تقاضا .

تلفن سرویس پزشکی منحصرا وفقط برای یکبار در اختیار پزشکانی گذاشته میشود که در محل‌سکونت یامطب خود قبل از درخواست برای تلفن سرویس پزشکی دارای تلفن نبوده ولی وضع شغلی ایشان اقتضادارد که دارای ارتباط تلفنی باشند .

از همکاران ارجمند مقیم تهران که تمایل به داشتن تلفن با شرایط فوق میباشند .ونو اینکه قبلا تقاضا کرده باشند، خواهشمند است حداکثر ظرف مدت ۱۰ روز با فیش تلفن خود بنظام پزشکی مراجعه و با ملاحظه مقرراتی که در این باب از طرف شرکت مخابرات وضع شده ، فرم مربوط را پرنمایند .

سازمان مرکزی نظام‌پزشکی

آـ۶۹۳۲

برای همکاری بیشتر بامردم

بوتیك عالیجناب حراج خود را بمدت ۱۰ روز اعلام میدارد

نشانی:خیابان‌شاه‌عباس شمالی ـشماره۱۶۳

۹ر۳۰ الی ٦ عصر

دعوت از دامپزشکان استان فارس

بدین‌وسیله باطلاع میرساندکه دومین جلسه گردهمائی دامپزشکان استان‌فارس بمنظور بحث‌و تبادل نظر درباره تشکیل شعبه جامعه دامپزشکان ایران دراستان فارس درساعت ١٤ونیم «در۲ بعدازظهر »روز پنجشنبه هفده اسفندماه در دانشکده دامپزشکی دانشگاه شیراز «باجگاه» تشکیل خواهد شد.

از همکاران ارجمند دعوت میشودکه‌در جلسه مذکور حضور بهم رسانند.

رئیس دانشکده دامپزشکی ـ دکتر محمود مکاره‌چیان

اتحادیه مهمانداران و سرمهمانداران

از عموم همکاران دعوت میشود در مجمعی که درتاریخ ۲بعدازظهر سه‌شنبه ۵۷ر۱۲ر۲۵ در محل باشگاه هما تشکیل می‌شود شرکت جویند.

هیئت اجرائی اتحادیه

آـ۱۹۹۲۷

فروشگاه نمینی ارزانتر ازهمه جا

بالاتر ازچهارراه امیراکرم کوچه‌ماه تلفن ٦٦٤٢٣٢

راننده عزیز

اگر قبض جریمه نیست ، وجدان که هست

روزنامه محترم اطلاعات

تشابه اسمی مندرج در لیست بقیه فراماسونهادرروزنامه‌ها مربوط به اینجانب نمیباشد .

رئیس انستیتو بازرگانی تبریز ـ محمود روحانی

برای اطلاع تمام هم‌میهنان مقیم‌تهران و خارج

من ارتشبد بازنشسته فتح‌اله مین‌باشیان که ۷ سال‌پیش بدستور شاه سابق بعلت توهین بخواهر و برادرانش در پای تلفن‌باوزیر دارائی وقت جمشید آموزگار بازنشسته‌شده‌ام اعلام مینمایم که در تمام‌زندگی خدمتی من که با پاکدامنی گذشته حتی موفق به داشتن یکخانه که در آن زندگی کنم نشده‌ام و اکنون نیز برای زندگی خود مقروض میباشم و درهیچ نقطه‌ای از ایران هیچ ملک یا خانه‌ای ندارم و آنچه بنام مین‌باشیان در روزنامه اطلاعات درج شده مربوط است بهسرتیپ بازنشسته غلامحسین مین‌باشیان عموی من که خود ایشان شاهد هستند که یک شاهی از دارائی خود را بمن ندادهاند و آنهائی کمن را میشناسند و بامن کارکرده‌اند بخوبی میدانند که من تنها باحقوق خود زندگی میکنم و هم‌اکنون نیز در آپارتمانی که زندگی میکنم قسمت اعظم آنرا به بانک بدهکارم .

ارتشبد بازنشسته فتح‌اله مین‌باشیان

NORDMENDE

کسانیکه در اروپا بوده‌اند میدانند که نورمنده بهترین است

تلویزیون رنگی نورمنده

ساخت و مونتاژآلمان غربی باگارانتی و تعمیر وقطعات یدکی بتعدادکمی رسیده .نماینده فروش تلفن ۷۵۰۶۱٦ .

والله یشهدان المنافقین لکاذبون
خداگواهی میدهد باینکه منافقان دروغگویانند

در روزنامه اطلاعات شنبه ۵اسفند ماه ۵۷ صفحه هفت تحت عنوان (بیمهیی که بمنظور اعلام همبستگی‌باچریکهای فدائی خلق نوشته شده بود) نامی از گروهی از مبارززان‌و دبیران‌و آموزگاران و مردم‌مبارز کوهپایه ذکر شده بود،لذا بدینوسیله به اطلاع کلیه قشر های مبارز میرساند که این مطلب صحت نداشته و تهمت‌محض است که از طرف‌گروهی فرصت طلب اعمال شده است .

ما ضمن تکذیب مراتب ذکر شده برای چندمین بار پشتیبانی کامل و قاطع خود را از نهضت ملت مسلمان و مبارز ایران برهبری امام خمینی اعلام میداریم .

فرهنگیان و اهالی کوهپایه اصفهان

بسمه تعالی

معلمین ناحیه ۱۲ آموزش و پرورش تهران طی یک گردهمائی که‌در تاریخ سه‌شنبه ۱۳۵۷ر۱۲ر۸ در سالن مدرسه راهنمائی عبدالله راهنما برگزار شد پشتیبانی و همبستگی قاطع خود را از انتصابات دولت موقت جناب آقای‌مهندس مهدی بازرگان مخصوصا انتصاب جناب‌آقای قطبزاده رابه عنوان سرپرست رادیو تلویزیون ملی اعلام کرده و هر نوع کارشکنی درکار و روند دولت موقت اسلامی رامحکوم نمودند.

معلمین ناحیه ۱۲ آموزش و پرورش تهران

اطلاعیه

شورای مرکزی مدرسه عالی مدیریت گیلان با حضور استادان ، کارکنان و دانشجویان تشکیل و تصمیم گرفتندشد فعالیت آموزشی این مدرسه عالی از تاریخ ۱۵ اسفند ماه شروع گردد . لذا از دانشجویان درخواست میگردد در تاریخ مذکور به این مدرسه عالی مراجعه نمایند ، ضمنا در تاریخ ۵۷ر۱۲ر۱٦ مراسم بزرگداشت شهدای مدرسه عالی مدیریت گیلان جلال دهقان و کورش فضل محمدی برگزار خواهد گردید .

شورای مرکزی مدرسه عالی مدیریت گیلان

شورلت مدل ۵۷ به شماره ۷۱۹۷۷ تهران‌ـ٢٤ نقره‌متالیك در تهران بسرقت برده‌شده است لطفا عنایت فرموده سارق را دستگیر باتلفن ۲۳۱۱۲۷ اطلاع دهید.

آـ۱۲۰۷۷

اطلاعیه دانشکده جامع‌انفورماتیك ومدیریت دانشگاه ملی ایران

دانشکده جامع انفورماتیك ومدیریت دانشگاه ملی ایران بدینوسیله باطلاع میرساند که کلاسهای این دانشکده از روز شنبه ۱۹ اسفند تشکیل خواهد شد از کلیه دانشجویان دوره های روزانه و شبانه تقاضا میشود برای ثبت‌نام در روزهای سه‌شنبه ۱۵ اسفند و٤شنبه ١٦ اسفندباین دانشکده مراجعه نمایند

پذیرش دانشجو و دانش آموز

انستیتو علمی شهاب برای دوره‌های عالی و متوسطه نیمسال دوم‌سال تحصیلی جاری دانشجو و دانش‌آموز میپذیرد. دیپلمه ها برای دوره عالی وزیر دیپلم برای دوره متوسطه پذیرفته میشوند. برای دانش آموزان سوم و چهارم نظری ترتیب خاص‌داده میشود . دروس ریاضی ـ فیزیک ـشیمیـ مکانیک (استاتیکـ دینامیک)ـ رسم فنی ـ اقتصادـ بیولوژیـ زبانهای انگلیسی و فرانسه تماما بزبان انگلیسی ومطابق با برنامه های دوساله اول دانشکده های مهندسی و جی‌سی‌ای دانشگاه لندن تدریس میشود وعلاوه برامتحانات‌نهائی داخلی ضمنا امتحانات دیگری همزمان با امتحانات دانشگاه لندن سالی دوبار درشورای فرهنگی بریتانیا در تهران برگزار و اوراق امتحانی برای تصحیح بهلندن ارسال که در صورت موفقیت گواهینامه دانشگاه مذکور صادر میشود. کلاس های تقویتی زبان برای داوطلبانیکه ضعیف باشند تشکیل است . دفتر انستیتو شماره ۱۰۹ خیابان رشت (خیابان حافظ زیر تخت جمشید) تلفن ٦٤١١٢١ ـ ٦٤٦٣٧٣ می‌باشد .

اطلاعیه برای تحویل گیرندگان‌کالا

در نتیجه شرایط در بنادر ایران ،بارهایی که بمقصد ایران بروی کشتی های ذیل :

ام ، وکاپیتان لموس

ام ، ویونیون بیوتی

حمل میشدند ، در شارجه تخلیه شده است با توجه به مخارج مربوط به شرایط تحویل کالا این تخلیه به‌عنوان مبنی تکمیل و پایان قرارداد محسوب میشود و بنابراین تمام مخارجی که حساب شدموخواهدشد بعهده تحویل گیرندگان کالا خواهد بود.

از تحویل گیرندگان تقاضا میشود که بنماینده ما :

آقایان : المتروشی ـ شرکت رانی‌المتروشی صندوق پستی ۵۵۰۵ دوبی ـ امارات متحده اسپرت شماره تلکس : ٦٩٩٦ اسپرت .

شماره تلفن : ٦٦١٨٦٨ و ٦٦١٥٨٨ ـ داخلی ۹مراجعه نمایند و صورت حساب های اصلی تحویل کالا را به آنها ارائه دهند تا مخارج انبارداری که بزودی تعلق خواهدگرفت تامین گردد ، تحویل گیرندگان کالا لطفا توجه داشته باشند که یک پیش پرداخت بوسیله ما بخاطر تحویل گیرندگان‌انجام شده که شامل مخارج انبارداری برای مدت ۳۰ روز وبارگیری بروی کشتی دیگر در مرحله بعدی میباشد و میبایستی به نماینده ما در ایران قبل از ۹مارس ۱۹۷۹ (۱۸اسفند۱۳۵۷) پرداخت گردد .

برای اطلاعات بیشتر لطفا با :

ام ، تی ، او شرکت ترانسپورت بین‌المللی ماری تایم نمایندگان ترانس مارین اس،آـخرمشهر خیابان فردوسی‌شماره ٤٤ تلفن های ۳ـ٤٦۳۱ و ٤ ـ ۵٦۳۳ تماس بگیرید .

آگهی جلسه فوق‌العاده شرکت جهان موزیك

بدینوسیله از عموم سهامداران این شرکت دعوت بعمل می‌آید تا در جلسه عادی فوق‌العاده که در روز شنبه ۱۳۵۷ر۱۲ر۲٦ساعت ١٤ در محل شرکت برگزار میگردد حضور بهمرسانند .

دستور جلسه : رسیدگی بامور جاری شرکت .

اهالی محترم شهرستان

خبر مندرج درروزنامه اطلاعات راجع بانحلال انجمن شهرکرج بدون اطلاع قبلی این کمیته بوده و کمیته مرکزی انقلابی اسلامی کرج تاکنون راجع بانجمن شهرکرج هیچگونه تصمیمی اتخاذ ننموده است و شهرداری کماکان عمل خود ادامه میدهد .

ازطرف کمیته انقلابی اسلامی کرج

پیشنهاد

جناب آقای مهندس بازرگان نخست‌وزیر ملی ایران

ماکارکنان دبیرستان روستای کوشك اصفهان خواهشمندیم شماره حسابی توسط دولت دریکی از بانکها مفتوح تاوطن دوستانی که‌مایل‌هستند پاداش آخرسال خودرا به‌آن حساب واریز تابهرطریقی که‌دولت صلاح‌میداند به‌مصرف برسانند.

آـ۵۸٤۱

استادان و کارکنان دانشکده دماوند انتخاب آقای‌دکتر مهدی محقق رابعنوان اولین رئیس ایرانی دانشکده صمیمانه تبریك گفته و آرزوی موفقیت ایشان را ازخداوند منعال خواستاریم.

استادانو کارکنان دانشکده دماوند

آـ۱۹۷٦٤

بسمه تعالی

اطلاعیه جامعه اسلامی کارکنان صندوق‌تامین اجتماعی

دراین لحظات حساس تاریخی که‌همه اقشر اجتماع در تحقق‌بخشیدن وبه ثمر رسانیدن آرمانهای این انقلاب اسلامی مسئول می‌باشند بدین‌وسیله جهت پیشبرد اهداف انقلاب‌اسلامی تشکیل جامعه اسلامی کارکنان سازمان تامین اجتماعی رااعلام میداریم.

آگهی انتخاب مدیرعامل در شرکت‌دریای شن بامسئولیت محدود ثبت شده به شماره ۲۱۹۱۹

باستناد صورت‌جلسه مورخ۵۷ر۹ر۸ آقای محمد رضا هاتفی مینائی از تاریخ‌اول‌دیماه ۱۳۵۷ بسمت‌مدیر عامل‌شرکت مذکور بجای‌آقای جعفری انتخاب گردید ثانیا آقای حاج احمد جعفری ناظرمالی شرکت انتخاب شدثالثا ازاول دیماه ۱۳۵۷ حق‌امضاء چکهاو اسناد تعهدآورشرکت باامضاء مدیر عامل‌باتفاق یکی‌ازدو امضاء آقایان خیراله احمدین رئیس‌هیئت مدیره و حاج‌احمد جعفری ناظرمالی همراه با مهرشرکت‌معتبر خواهدبود.

مدیر کل ثبت شرکتهاومالکیت صنعتی ـیحیی‌مدنی

باطلاع همشهریان عزیز آرومیه میرساند سوء تفاهمی که در مورد اینجانب حاج سیروس حسین دوست پیش آمده بود بعون‌اله تعالی بارسیدگیهای لازم مرتفع گردید کماکان با ایمان کامل به معتقدات دینی ودراجرای اوامر رهبر عالیقدر اسلام آیت‌الله‌العظمی خمینی درانجام وظایف وخدمات انسانی آماده خواهم بود.

حاج سیروس حسین دوست

انتخاب آقای دکترمهدی محقق رابعنوان اولین رئیس ایرانی دانشکده دماوند تبریك میگوئیم.

دانشجویان دانشکده دماوند

آـ۱۹۹۱٤

پیشگاه ملت مسلمان و مبارز ایران

ماکارکنان پالایشگاه اصفهان درتاریخ۵۷ر۱۹ر۲۸ بفرمان بزرگ رهبر انقلاب ملت‌ایران‌امام خمینی بعداز ٤ماه اعتصاب خودرا شکسته و مشغول کارشدیم ، وبدین وسیله تمام شایعات عوامل استعمار راتکذیب نموده برای چندمین بار میثاق خودرا با رهبری انقلاب اعلام میداریم.

ضمنا دولت‌آقای مهندس مهدی بازرگان و کلیه‌انتخابات ازطرف دولت‌ایشان‌بویژه انتخاب شایسته آقای صادق قطبزاده سرپرست رادیو تلویزیون‌راتائید و پشتیبانی نموده، هرگونه توطئه را ازطرف عواملضد انقلاب محکوم مینمائیم.

کارکنان پالایشگاه اصفهان

خانه عرفات کجاست؟

حسن صدر

یاسر عرفات مهمان گرامی ملت آزاده‌وانسان دوست‌ایران مملکت ما را مثل هرمهمانی که‌در پایان مهمانی بخانه خود باز میگردد ، ترك كرد.

ولی خانه عرفات کجا است ؟

نمیدانم پیامی راکه چند ماه پیش رهبر آواره الفتح‌به‌تبعیدی بـزرك امام خمینی فرستاد ، شنیدید و خواندید؟

این پیام ، ایامی فرستاده‌شد که دختران‌و پسران، زنان و مردان آزاده و فداکار ملت‌ما باچنگ‌و دندان‌چنان میجنگیدند که گوئی مرك از هیبت اراده آنها پیشاپیش میگریخت .

پیام ایامی فرستاده شد که امام‌در نتیجه مصلحت اندیشی رژیم ناجوانمرد عراق ، بایستی نجف اشرف را ترك میکرد . روزی که‌کویت‌متمکن و‌ثروتمند مثل هر پولدار محتاط و دور اندیشی از پذیرفتن پیشوائی که امارت و سلطنت موروثی را از شان اسلام دموکرات و آزاد منش بدور میبیند، امتناع میکرد . در چنین ایامی یاسر عرفات به آیت‌الله پیام فرستاد **که آرزو داشتم میتوانستم شما را ای پیشوای آزادی و ای نشانه مردی و مردمی اسلامی، ای امام‌و پیشوای ده ها میلیون مسلمان شیعی ،در فلسطین پاره پاره‌ام می‌پذیرفتم.**

سال گذشته، پاریس بودم، فرزند جوان امام‌را شایدمسموم کرده بودند، یاسر عرفات تسلیتی برای آیت‌الله فرستاد. این پیام و جواب امام ، بزبان های عربی و فرانسه و فارسی میان جوانان و دانشجویان‌دست بدست میگشت .

جواب امام این بود که‌نمیدانم بافرزند جوان من چه‌کرده‌اند شب قبل از حادثه سالم بوده، آمدو رفت‌مشکوکی هم‌انجام گرفته ،ولی بیش‌از این‌نمیدانم. مسئله مهم اینست که امروز مجال مصیبت زده بودن‌و‌تعزیت و تسلیت بخاطر از دست‌دادن فرزند من نیست ، ما همـه گرفتار مصیبت بزرك حملـه صهیونیسم و امپریالیسم ،بامت اسلامی هستیم . این مصیبت است که جان و روان و روزو شب مرابخود مشغول داشته ، باید همه نیرو ها در راه‌مبارزه با هجوم صهیونیسم تجهیزشود و همه به آن راه کشیده‌شویم.

محرك من در این نوشته تعصب دینی نیست . من‌درمقام یك انسان،خود‌را‌شریك‌در غم و دردو محرومیت مردم دنیای سوم میدانم . من بنام یـك انسان و طرفدار حق‌و عدل و منزجر و متنفر از جورو ستم و تجاوز و تعدی ، حمایت از مردم شجاع و آزاده فلسطین رابرخودو ملتم واجب میدانم . من قطع‌نظر‌از‌مسلمان‌بودن‌و عضویت جهان سوم ، مردم فلسطین را ستمزدگانی میدانم که دچار حمله‌وهجوم‌امپریالیسم آمریکا و انگلیس وراسیسم صهیونیست ها شده و ازخانه‌و کاشانه خود آواره شده‌اند .

چندسال قبل ، سه نفر از مهندسین ایرانی بمناسبت انجام‌ماموریت باردن‌رفته‌بودند. می‌گفتند :در نابلس زیباترین شهر اردن اشغالی ، به دکان مردی برای خرید کوکاکولا مراجعه کردیم . یکی از ما‌که کمی‌عربی میدانست گفت :

ما ایرانی‌وبرادران شمائیم، مرد عرب بالحنی مسخره آمیز گفت شما برادر اسرائیلی هاو بنده آمریکا ی‌ها هستید.

امروز که بحمدالله ببرکت انقلاب عظیم‌و نهضت درخشان اسلامی وملی مملکتمان ببرکت زعامت و قیادت مردی که قرنی باید تا رهبری‌چون‌او‌بیاید، از برادری اسرائیل و بندگی آمریکا نجات یافته‌ایم ،وظیفه داریم ، پس از ترمیم خرابیها و راه انداختن چرخهای زنك زده اقتصاد مملکت ، تاسرحد امکان برای سرکوبی حکومت نژاد پرست صهیونیست ها وبه قدرت رساندن برادران مسلمان فلسطینی در نوار غزه و ساحل غربی اردن از بذل هرگونه مجاهدت دریغ نورزیم .

دشمن مشترك ملت های‌دنیای سوم، امپریالیسم جهانی است همان نیروی اهریمنی که بـا اعلامیه بالفور تاسیس کانون صهیونیسم را در قلب امت‌عرب مسلمان، به تروریست هـــای هاگانی‌وعده کردو تاروزی که قدرت درجه اول جهانی بود،از هیچ تمهید و توطئه‌ای ، برای ایجاد کشور یهود و تفرقه و نفاق افکنی میان اعراب‌مسلمان کوتاهی نداشت و روزی هم‌که در نتیجه تجزیه امپراطوری و استقلال ملل ماوراء بحارد‌چار ضعف نظامی و سیاسی‌شد،جای خودرا به امپریالیسمی پیشرفته ترو خطرناکتر سپرد.

ایالات متحده بهمان نسبت که در صنعت و ثروت پیشرفته تر است ، در راه‌و روش‌بهره‌کشی از ملت های دنیای سوم زیر سرپوش طلائی « جهان آزاد » استادتر و تواناتراست.

آری استعمار نو ، بمراتب‌از استعمار کهنه خطرناکتر است، دلیل خطرناکتر بودن ریاکاری‌و صحنه سازی است که هیچگاه ازاستعمار کلاسیک‌ساخته نیست

الجزائر اگر اسیر استعمار کلاسیك نبود ، اگر کلنـل فرانسوی حاکم و صاحباختیار مردم الجزیره نبود ، قیام مجاهدین الجزائر بسیار دیرتر و کندترصورت میگرفت‌واحتمال بخاك مالیدن پوزه ابوالهولی‌که پس پرده حکومت دست نشانده، ولی بظاهر مستقل و مبعوث از طرف مردم پنهان شده بسیار ضعیف مینمود.

وای بروزی‌که این استعمار نو صحنه ساز به حربه های خاص ریاکاری هـم متوسل شود ، وای بروزی که‌رئیس جمهوری این غول عظیـم سرمایه‌داری بسلاح «حمایت از حقوق بشر» هم مجهز شود وبر چند فیزیسین و ریاضیدان ناراضی شوروی دلش بسوزد و اشکش جاری شود.

اشتباه نشود من باختناق محیطی‌که بنام حمایت‌پرولتاریا دانشمندانی مثل زاخارف را در مضیقه زندان و تبعید و بیمارستان روانی قرارمیدهد، لعنت میفرستم،ولی دراردوگاه «جهان آزاد» کسی داعیه بشر دوستی دارد که بیست و چند جمهوری آمریکای لاتین را شکارگاه غرق شده سرمایه‌هائی کرده که سود بیست و سی‌در صد سرمایه گزاری را می‌ توانند بصورت دلارخارج‌کنند.

کسی مدعی حمایت حقوق بشـر است کـه جمهوری نیکاراگوئه را چهل و پنجسال است او و اسلافش تیول خانواده ساموزای جنایتکار و غارتگر کردهو خون‌هزاران مخالفین این خانواده را با ارسال کمك نظامی بساموزا هدر داده است .

کارتر ، فیدل کاسترو را ملامت و مذمت میکند ، زیـرا نه فقط کوبا را از قلمرو شکارگاه یانکی ها بیـرون کشیده بلکه در آفریقای سیاه هم مزاحم ترکتازی سرمایه‌های آمریکائی شده ،ولی هواپیما های حمل و نقل کوه پیکـر آمریکا را در خدمت انتقـال لژیون خارجی فرانسه‌و بلژیك به زئیر قرار میدهد تا قدرت موبوتورا که پس از کشتن لومومبای مردم دوست «سیاه» باو درجه ژنرالی‌و مقام‌ریاست جمهوری داده ، حفظ و حمایت کند . داستان زئیرو موبوتو و به کاربردن حربه حقوق بشر را در آفریقا از زبان مجله محافظه‌کار و در عین حال معتبر نیوزویک بشنویم .

نیوزویک شماره ۱۲ژوئـن ۷۸ مینویسد :یکی از دلائل عمده ،وفقیت هجوم پنجهزار ژاندارم کاتانگائی‌در عقب‌راندن ارتش سی و پنجهزار نفری موبوتو ، بطوری که اگـر لژیون خارجی فرانسه و چتر بازان بلژیکی‌و اردمعرکه‌نمی شدند ، حساب موبوتو توپاك بود . مقیاس وسیع فساد در دستگاه حکومتی تا آنجا است که در سال های ۷۶ و۷۷ دولت زئیر ، هفتاد هزار تن قهوه بارزش۲۸۰ میلیون‌دلار، بدنیا فروخته و از این رقم چشمگیر فقط ۱۳۰ میلیون‌دلار به حساب دولتو ۱۵۰میلیون بقیه به حساب موبوتو و اطرافیان او و شرکای بی‌نام فرنگی آنها رفت ، یعنی‌دزدان عالیمقام مثل‌سایر دیکتاتورهای دزد به نصف هم قانع‌نبودند.

تعجب نکنید . مگر آقای نزیه دوروزقبل‌نگفت فرج‌سالی صد میلیون تومان از شرکت نفت باج میگرفت . مقاله را با این جمله‌پایان‌میدهم :نیوزویک در همان شماره کهکاسترو را باتهام حمایت ژاندارم هـای کاتانگائی ولرزاندن پایه های تخت موبوتو بباد دشنام‌گرفته مینویسد :

ژنرال موبوتو در کینشازا پایتخت زئیر (کنگوی سابق) قصری همپایه قصر ورسای ساخته و در عین حال سطح زندگی و سطح فرهنگ مردم زئیر ، یکی از پائین ترین سطوح زندگی کشور هـای آفریقائی است . اینست آثار حمایت از حقوق بشر .

خوب آنست که خدا بگوید خوبست

حجت‌الاسلام فلسفی،دانشمند وخطیب‌شهیراسلامی در صحن مطهر حضرت معصومه «ع» یک سخنرانی مبسوط پیرامون حقانیت نظام جمهوری اسلامی درایران‌ایراد کردند که قسمت اول آن در شماره دیروز چاپ شد و بقیه آن در زیر ازنظر خوانندگان گرامی میگذرد.

چرا جمهوری اسلامی شود ؟برای این‌که در جمهوری اسلامی جسم‌وجان ،ماده و معنی ـبدن‌وروح، دنیاو آخرت با هم دوش به‌دوش هم اداره میشود. درجمهوری اسلامی به‌دستور پیامبر از کودکستان پایه‌خداپرستی ، ایمان، مسئولیت در پیشگاه خدا درجان بچه‌هاپی‌ریزی میشود. بنابراین وقتی‌می گوئیم جمهوری اسلامی ، میخواهیم بگوئیم ای‌تمدن دنیا ،جت ساختید، آپولو ساختید ، به‌کره‌ماه رفتید، سنك‌های کره‌ماه رابه زمین آوردید، اما انسانیت خودرا فراموش کردید.

انسانیت رانادیده گرفتید. آنقدر نادیده گرفتید که برای منافع اقتصادی ،کشورهای ضعیف رااستعمار میکنید ، استثمار میکنید، مردم رامیکشید، نامردمی میکنید .برخلاف شرع‌عمل میکنید ،آپلو ساختن بانامردمی چه ارزش دارد ؟ سنك‌های کره‌ماه رابه‌زمین آوردن بابی شرمی وجنایت ،چه ارزشی دارد .

در همین مملکت‌ما ،این دنیای آمریکا است‌که می‌فریاد میزند ،حکومت مردم برمردم ،تمام ملت‌ایران دادمیزد که‌شاه نمی‌خواهیم اما کارتر برای منافع‌اقتصادیش می‌گفت ما حامی هستیم‌واین افسران بدبخت ماهم این مردم‌رابه مسلسل‌بستند. این انسانیت است ؟

چرا اینجور هستند برای این‌که برای خدا نیست ، ایمان نیست ،فضیلت نیست. شما ممکن‌است الان بگوئید میگویند کارتان الهی است ،مذهبی استو چرا اواینطور شد شما خیال میکنید اسلام که‌آمده و میگوید مردم الهی باشند یعنی‌می‌ گویند خدا ؟این جمله رابرای همه حضار بخصوص برای آقایان طلاب‌و محصلین معظم میگویم امنیت دنیا اگر بخواهد درست شود یك‌برنامه دارد ،قرآن، میگوید:الذین آمنواولم یلبسواایمانهم و بظلم اولئك‌لهم‌الامر . میگوید: آنهائی‌که ایمان آوردند یکی ، دوم ایمان خودرابه ظلم نیامیخته‌اندآنها در امنیت‌اند . یك‌روایت دارند درباب این‌کلمه ظلم که‌دراین آیه آمده است . میگوید: رضی لمانزلت شق ذالك علی الصحابه .این آیه که‌نازل شدباید آدم ایمان داشته باشد‌ـ یك ،به ظلم آلوده نشده باشد. اصحاب برایشان خیلی گران آمد، سخت . «وقالوا اینا لم یظلم »کدام ما ظلم نکردیم ؟ «اینا لم بظلم‌نفسه فقال صلی‌الله علیه لیس‌ماتظنون »فرمودآنکه شما خیال کردید در ظلم به‌معنی ظلم به‌نفس نیست .انما هو ماقال لقمان لابنه یابنی‌لاتشرك بالله ان‌الشرك لظلم عظیم مراد از ظلم نکردن شرك‌است آنوقت حضرت فرمود ولیس الایمان به‌ان‌یصدق بوجود صانع‌الحکیم یخلط بهذاالتصدیق الاشراك‌به ایمان این نیست‌که به‌خدا تصدیق بکند اما این تصدیق رابه شرك آلوده بکند . شرك چی ؟ هواپرستی، جاه پرستی ـمقام پرستی ـ پول پرستی‌ـ قدرت پرستی‌وامثال اینها. آنهائیکه دراروپا الان الهی‌اند عیبشان این‌است که خلوص در توحید ندارند. گیرشرکند‌و لذادنیا به‌این روز افتاده ما که میگوئیم. جمهوری اسلامی یعنی برخلاف روشهای غلط این سه قرن اخیر دنیا. میخواهیم ایران برود به مسیر مکتب اسلام ، هم‌جان باشد، هم‌جسم ،هم‌عقل باشد، هم‌ماده ، هم وجدان اخلاقی باشد هم اقتصاد .وخلاصه همانکه‌پیغمبر فرمود لقد جئتکم بخیرالدنیاوالآخرة این اول فرق جمهوری ما با جمهوری های دنیا است .

حکومت خدا بر مردم

اما دوم ... دوم مطلب این‌است که قوانینی که‌دراین مملکت وضع میشود باید درچهارچوب قوانین اسلام باشد . اسلام قانون گزارش خدا است. خدا میداند چه آفریده و مصلحت مردم در چیست .الایعلم‌من خلق. نه داند مصلحت مردم درچی است؟میداند. مابرویم به‌ببینیم درقانون چی دارد. در کشورهای زنده امروز دنیاحکومت مردم بر مردم‌است .در کشور جمهوری اسلامی حکومت خدابر مردم است . یعنی قوانین خدا. این دنیاهای امروز میگویند قانون و، من‌خوبی، آن است که‌مردم بگویند خوب‌است . اما دراسلام خوبی آن است که خدا بگویدخوب استو لذا خوبی وبدی دراین دنیـ های مادی خیلی عوض میشود. ویل‌دورانت میگوید ۲۰ سال قبل در فرانسه زنان‌و مردان که‌برای شنا‌کنار دریا میرفتند مایو باید تاسر زانو باشد واز کنار دریاهم به‌شهر نمی‌آمدند به‌آن لباس شنا .چون بدبودو قبیح. اما الان‌مایو خیلی کوتاه وباهمان بدن برهنه ، زن‌و مرد می‌آیند دربازارو بدهم‌نیست. میگویند بنابراین بیست سال قبل این لباس بدبود به نظر مردم ماهم میگفتیم بد. الان میگویند خوب ماهم می گوئیم خوب . خوب ماتابع میل‌مردم‌است .مردم میگویند شراب‌خوب ماهم میگوئیم خوب ، مردم بگویند زناخوب ماهم میگوئیم خوب، مردم بگویند که‌آن‌عمل بدماهم میگوئیم بد. امادراسلام خوب‌و بد بر برمعیار عقل‌خدا است . آنراکه خدا بگوید خوب، خوب . آنرا که بگوید بد، بدو درقانون‌گزاری جمهوری اسلامی معیار این‌است.

این دوتا مطلب ، درامتیاز جمهوری اسلامی بر جمهوری های خلق یاجمهوریهای دیگری که‌در دنیا معمول است . اما الان مسئلـه جمهوری اسلامـی در حول‌و حوش یـك مطالب ساده‌ای بایـد برای مردم روشن شود و بـاید روشن کرد مثلاگاهی سئوال میکنند اگر جمهوری اسلامی است جمهوری اسلامی که قوانینش متون است در کتب فقهی دیگر مجلس شورا میخواهد چه بکند ؟یکی از سئوالات‌است، جوابش این است اصل قوانین درکتب فقهی ودراوامر پیشوای اسلام وائمه معصومین است. اما مسئله‌اندازه‌گیری مصلحت بررسی‌و قانون‌گزاری که‌اجازه به‌دولت بدهند یا ندهند کار مجلس‌است .شما میدانید که‌درزمان شاه سابق چندتادستگاه نیروی برقاتمی آوردند و مشغول نصب کردن‌آن شدند وم در جراید خواندیم که مهندسین مخالفت کردند. گفتند آقا درایران برقاتمی صرف نمی‌کند، مصلحت نیست ، غلطاست ضرر دارد، اشتباه است. خوب‌آقا مجلس برای این است . شما سئوال کنید از پیغمبر. آیا تاسیس پایگاه برق اتمی جایز است؟اسلام میگوید جایز است. مجلس برای این‌است که مصوبات اسلام را درشئون سیاسی و اجتماعی اندازه‌گیری کند. ازاین قبیل مثالها زیاد است مثلا درس. خواندن عمومی دراسلام لازم استو من‌حق‌الولد علی‌الوالد ثلاث‌ان یحصل‌اسمه ویعلمه‌الکتابه ـتمام بچه‌های دهاتی وشهری باید درس‌بخوانند. اما حالاآیامصلحت است در هرروستا یك‌دبستان‌باشد؟یاهردو روستا یك دبستان داشته باشد یابامینی‌بوس بچه‌ها را به مدرسه ببرند ؟یادرس رابا‌تلویزیون مدار بسته بدهند؟این را باید مجلس بودجه‌اش‌راببیند کدام مصلحت است تصمیم بگیرد.

پس‌مجلس قانون‌گذاری در عین این‌که قوانین اسلام است برای رعایت مصلحت مملکت و شئون دولتو ملت است. ازاین‌قبیل‌بحث‌ها گوشه‌وکنار جمهوری اسلامی‌هست.امابا‌کمال تاسف باید بگویم که نمی‌دانم دستگاه رادیو و تلویزیون چه بیماری دارد که درطول مدت‌این انقلاب هنوز بحث‌جمهوری اسلامی را نه‌دررادیو برای مردم طرح کرده ونه میز گردی کمتر تلویزیون بگذارند . چیزهایی دارد پخش میشود که من‌نمی‌دانم چه‌بیماری در تلویزیون است ، چه دستی در پشت پرده کارمی‌کند چرا مردم هنوز نمی‌دانند آن مطلبی را که حضرت آیت‌الله‌العظمی رهبر نیرومند انقلاب حضرت امام خمینی گفته که‌باید جمهوری اسلامی باشد نه یک کلمه‌دیگر اضافه شود نه یک کلمه کم .

پیام برای امام

تمام هدف با جمهوری اسلامی تامین میشود . آقا چرادر رادیو و تلویزیون نگفتید جمهوری اسلامی چی است ؟ چرا؟ من‌از اینجا برای حضرت آیت‌الله‌العظمی امام پیام می‌فرستم، صبح که‌آمدم ازقم مستقیما به محضرشان شرفیاب شدم اما جای این صحبت نبود. در حضور شما پیام می‌فرستم، رئیس دولت را بخواهد وزیر اطلاعات را بخواهد مسئول و سرپرست رادیو و تلویزیون را بخواهد بگوید چرا شما جمهوری اسلامی رابرای مردم تـوضیح ندادید ؟ فردا می‌خواهند مردم رای بدهند ، نفتنهاعوامان بعضی هانمی‌فهمند ،نویسندگان‌نمی‌فهمند. در این روزنامه ها دارند چرت‌و پرت می‌نویسند. باسواد ها نمی‌فهمند . چرا نگفتید ؟ سیاست استتار برای چیست ؟ آیا دست آمریکایی هاانگشت میزند؟ آیا دست های خارجی چوب‌لای چرخ میگذارند ؟ آیا کمونیست هاسدراه پیشرفت انقلاب مردم‌اند؟ چرا اینطور است؟ این باید بررسی بشود این امر خطرناکی است. ملاحظه کنید در یکروزنامه دیدم یک مردی ،نمی‌ خواهم‌بگویم خدای ناخواسته‌آن‌مرد مثلاانحراف فکری دارد ،وکمونیست است، نه، یکنفر یک فرد عالمی است، درس خوانده‌ای است، قاضی دادگستری است ، دیدم مقاله‌نوشته، نوشته است با اسلامی بدون جمهوری یاجمهوری بدون اسلامی . آنوقت برداشته زیر مقاله‌اش بحث‌امامت وخلافت کرده است ،گفته شیعه‌ها میگویند امامت منصب‌الهی است و باید خدامعین کند ـ سنی‌ها میگویند خلافت منصب مردمی است وباید مردم انتخاب کنند . اما من حیث‌المجموع آن وقت می‌گوید مسئله اکثریت درجمهوری ها بحث امامت و خلافت کرده ومی‌گوید دراسلام سابقه حکومت اسلامـی جمهوری وجود ندارد.

اینچرا این حرفرا میزند؟ آدم درس‌خوانده‌نمی‌داند چی‌است ؟ بالاتر بگویم یک مقاله دیگر در مقاله آقایی نوشته است . آقایان ، راست است که مسلمان ها اکثریت دارند دراین مملکت . ودنیا بمرای اکثریت اهمیت می‌دهد. راست است امااکثریت درکاردولت برای‌امور سیاسی ـ اقتصادی ـ اجتماعی است، نه‌برای امور مذهبی ـاین رابه‌ببینید چمی ـ گوید؟ این خیال‌میکند آیات‌الله و مراجع کمی‌گویند‌اکثریت مردم مسلمانند و جمهوری اسلامی میخواهند ، آنوقت می‌خواهند بگویندای اقلیت بی‌دین، ای اقلیت کمونیست ، شما باید پیش‌از آفتاب به‌حکم اکثریت بیائید مسجد نماز جماعت بخوانید. چرا اینهارا میگویند ؟ نمی‌فهمند ، نمی‌ دانند ،من‌الان ازاین مکان مقدس وازاین مقام رفیع وعالی‌در این محضر بزرگ وباعظمت بمردم مسلمان وانقلاب خونینی که کرده‌اند وفدائی هایی که داده‌اند خون‌مردم ، جوانگوی کشته‌های مردم باشد . دردرجه اول باید جمهوری اسلامی را بصورت مقالات مفصل، مقالات کوتاه ، بصورت‌محاضره میزگرد دررادیو ، در تلویزیون بمردم بگوید ، بـمردم بفهماند ، من‌نمی‌دانم چه بیماری پیداشده است .برداشتند‌در روزنامه ها نوشتند ما از استبداد تاج خلاص شدیم گرفتار استبداد نعلین می‌شویم ! متلک گفتند. درآن مجلس باعظمتی که درتهران ازطرف تجار و پیشه‌وران تشکیل شد یک عده ازافراد باهوش گفتند: آقا، بناست سخنرانی مجلس را رادیو تلویزیون پخش کند. شمابه‌این کلمه جواب بگوئید که‌استبداد تاج و نعلین را، من یک‌ساعت وده دقیقه بامزاج ضعیفم درتهران خسته شدم، حرف زدم، خبرش را هم‌منتشر نکردند. عیب مطلب کجاست ؟ الان تلویزیون و رادیو در دیکتاتوری راباز کرده، خون مسلمانان برباد رفته ،کمونیست ها می‌آیند عقیده‌شان رامی‌گویند پخش میکنند، یهودی ها می‌گویند پخش میکند ، ارمنی‌ها میگویند پخش می‌کنند . مظلوم ، اکثریت مردم. خون‌جوانانشان هنوز خشک نشده. حضرت آیت‌الله‌العظمی امام ، بخواهید دولت را. من در حضور این‌مردم می‌بینم خطر، سمپاشی هـا در مدارس ـ دبستان هاـ دبیرستان ها توی بچه‌های دانشگاه توی‌کارخانه ها. اینچه رسوایی است ؟ اگر دولت می‌تواند اداره‌کند، اگرنمی‌تواند جوانهایی کهخون دادند بازهم خون می‌ دهند. اینجا باید جمهوری اسلامی شود وباید مردم به‌هدف نهایی رهبر برسند. این صحبتی بودکه من‌لازم بود دراینجا باشما بمیان بگذارم یک قسمت هم‌باید بطلاب بگویم. آقایان طلاب، برای شاگردان امام صادق ، ای دانشجویان عزیزمهیا بشوید باید بروید توی قراء قصبات ـ دیکته کنید برای‌مردم جمهوری اسلامی چی‌است . مبادا بروند یک عده ناپاک رای دهاتی‌هارا ببرند برضد اسلام. اصلا من حال آمدن قم را نداشتم. من‌امروز بااین حال مزاجی آمدم برای اینکه‌این مطلب را بگویم : ای زن ومرد قم ، ای ستاد ارتش اسلام، ای اعضای ستاد ارتش‌ای قمی که عالی ترین مقاومت را نشان دادی درود برتو اما باید بگویم قمی‌ها ـ طلاب ـپیغمبر رااورند سردوراهی .غفلت کنید آبرو ی قرآن برباد میرود، آبروی قرآن برباد میرود ، بهوش باشید. باید مطالعه‌کنید، تبلیغات بشود دراطراف جمهوری اسلامی ، مطالب روشن بشود ، باصراحت گفته بشود، بعضی از فضلا باید بیایند مصاحبه کنند، سئوالات مردم را جواب بدهند ، دکتر ها، قاضی ها، وکلای دادگستری ، حقوق دانها، سئوال کنند. جواب بدهند، دانشجو بیاید بنشیند دور یک میز حرف بزنند .

داد مردم درآمد.

من سه‌شب در تهران منبر رفتم که دیشب شب‌آخرش بود، بحث من‌پیرامون آزادی در جمهوری اسلامی سه‌شب صحبت کردم. یک شب آزادی ملی ـ یک شب آزادی‌گروهی، یک شب آزادی های فردی. تمام درباره اخبار صحبت کردم. داد مردم برآمده بودکه چرا رادیو پخش نمی‌کند ؟ دیشب ازپای منبر فریاد زدم این‌چه بدبختی است ؟ این‌چه بساطی است ؟ اصلا پشت پرده‌چی است ؟ چرا وقتی تلویزیون می‌بیند دوتا شلیک کردند ککتوی پاچه‌اش می‌افتد. انوقت گوینده تلویزیون میگوید آقا ، تلویزیونتون مورد حمله واقع‌شد، بکوشید، بیائید. جوانان مسلمان رفتند ، تلویزیون راازخطر نجات‌دادند همینطور تا صبح کشیک دادند. برای این کشیک دادند که‌دشمنان اسلام پـربگیرند ؟ این چه حرفهایی است میزند. اگرنمی‌تواند سرپرست تلویزیون را اداره‌کند مملکت تلویزیون نمی‌خواهد . تلویزیون می‌خواهد چه‌کند. روزی ۲ساعت اخبار رادیو را پخش کنید خبرش به مسلمانان نرسد شرش هم نرسد. این‌چه وضعی است ؟ چرا اینطوری شد؟ ما هنوز اول قضیه هستیم به‌این بدبختی واین آقایون کمونیست ها، تمام روزنامه هایشان کمونیستی است. من‌از این جامی‌گویم مدیران جراید، آقایان عزیز، برادران شما حمایت کنید ازاکثریت ، احترام کنید به اکثریت احترام کنید به‌حق .حالا تازه خوشمزه این اقلیت ، روزنامه هارا گرفته‌اند ، رادیو تلویزیون هم هست. تازه اکثریت بدهکار است. من دیشب همینجا روی منبر گفتم. گفتم دهها میلیون مسلمان دراتحاد جماهیر شوروی است . روزنامه پراودا درباب مسلمانها درروز چندتا سطر می‌نویسد ؟ نه‌روزنه، هفته نه، ماه‌نه، سال. گفتند هرچه درسال ،روزنامه پراودا بنویسید برای مسلمانها . روزنامه های مسلمان ها هم برای کمونیست ها سه‌برابر، پنج‌برابر ، ده‌برابر ، بیست برابر، صد برابر بنویسند دارند می‌نویسند.این مقاله مسلمان هانیست. تازه مسلمان ها بدهکارند. عجب بدبختی است ، آقا من‌دارم می‌لرزم ومی‌گویم . لب مرگید لب سقوط ، لب نیستی هستید. می‌فهمید یانه ؟ بهوش باشید .

الان‌بچه‌های مارا‌باالقائات مسموم کمونیستی درمقابل آزادی های‌اسلام،دارند آنهارا‌میبرند بسمت‌خفقان،بسمت‌بدبختی،بسمت دیکتاتوری .

من‌اینجا یکجمله‌ای رانوشتم‌خوب‌دقت کنیدمخصوصا این را درپایین سخن میخواهم که درذهنتان بماند. نویسنده راسل است . راسل فیلسوف معروف لندن . مردی بی‌دین است . اما مردی است در علوم اجتماعی و در شئون مربوط به امور ملی محقق و سخنانش از نظر حقیقت جامعه‌شناسی و روانشناسی و بسیاری از مسائل دیگر مورد قبول محافل دانشگاهی دنیا است میگوید:در روسیه و اینکه گفتم سه‌شب صحبت میکردم‌روی سندیکای کارگری دراین آزادی صحبت کردم حالا ببینید این چی میگوید .

سندیکا های روسی

میگوید : در روسیه بااینکه اتحادیه های کارگری‌ظاهرا وجود دارد ، اما درواقع آنها را باید بخشی از ادارات دولتی به حساب آورد. در آن اتحادیه ها اصولا صحبت از حق اعتصاب یا اقدام دسته جمعی برای افزایش مزد عملا غیر ممکن است . برعکس ، در کشورهای غربی اتحادیه‌های کارگری بتدریج آزادی بدست آورده‌اند . اکنون در مغرب زمین عامه مردم بطور کلی با آزادی تشکیل گروه هائی چون اتحادیه‌های کارگری و آزادی آنها در زمینه یک رشته‌فعالیت های مسیر دسته‌جمعی موافق‌اند ، اما در دنیای شوروی اینطور نیست . کارگر روسی اگر مورد بی مهری مقامات مربوطه قرار گیرد ممکن است دفترچه جیره روزانه‌اش را از دست بدهد . اگر این مجازات راکافی ندانند میتوانند او را روانه اردوگاه های کار اجباری کنند . بعد راسل میگوید: من گمان نمیکنم در دوران های گذشته هرگز آزادی درهیچ سرزمینی به‌آن‌حد که در روسیه دوران استالین محدودشده بود تهدید شده باشد . این دنیاهی است که آزادی ندارد و حالا دارند بچه‌هارابه‌آنطرف سوق میدهند . ماعلی‌ای‌تقدیر باز هم بخود بیائیم و بهوش باشیم . در اینجا سلام خودم راوسلام همه شما را به پیشگاه مقدس‌حضرت آیت‌الله‌العظمی امام و همچنین به پیشگاه مقدس مراجع معظم تقدیم میکنم حضرت آیت‌الله امام از خارج مملکت نهضت را رهبری کردند . آیات اله معظم در قم از نزدیک رهبری نهضت را بعهده گرفتند ، اعلامیه دادند ، در مجالس درس صحبت کردند و بانوارها پخش شد.گاهی مصاحبه کردند ،حداعلای کوشش را کردند . من بهمه آقاین مراجع معظم قم و مراجع مشهد و سایر مجتهدین و روحانیون سراسر کشور . سلام بر شهیدان قم و شهدی این مملکت . سلام برداغ دیدگان‌و مصیبت زدگان که عزیزان خود را از دست داده‌اند و سلام برتمام مردمی که قلما و قدما با فریادهای خود از گلوی‌خود و با مقالات خود از نیش قلم خوددر مرحله انقلاب رژیم و پیشرفت جمهوری اسلامی را اعلام کردند . در پایان مطلب یک جمله‌ای را لازم است بگویم . شما میدانید آقایان ،مرحوم آیت‌الله صدر درچندین سال قبل یکی از ارکان حوزه علمیه قم‌بود . فرزند محترم آن مرحوم آقای امام موسی صدر محبوب مردم است ، محبوب مردم ایران و محبوب مردم لبنان .

این‌مرد ، مدتی‌است درکشور لیبی مفقود شده و از دسترس خارج گردیده است.آیت‌الله العظمی امام و آیات‌الله قم و مراجع معظم قم تلگرافها کرده‌اند و نامه‌ها نوشته‌اند. من امروز چنین دیدم که در این محضر بزرگ و در این پایگاه باعظمت از این مطلب یادی کنم و پیرامون آقای صدر سخنی بگویم وخطاب من به رهبر کشورلیبی باشد .از طرف خود شما میگویم و خود شما هم‌سه‌بار تائید کنید . آقای رئیس کشور لیبی ! مردم انقلابی فداکار ایران عموما و مردم قم خصوصا بصدای بلند میگویند : امام موسی صدر را فراموش نمیکنیم . آقای رئیس کشور لیبی!مردم انقلابی ایران و مردم ضد استعمار امپریالیسم و مردم ضد صهیونیسم و خلاصه این مردم مسلمان ثابت قدم میگویند : فقدان آقای امام موسی صدر موجب نگرانی و تاثر عمیق و شدید ماست ! آقای پیشوا و رئیس کشور لیبی ! مردم ایران ، مردم‌فداکار ایران ، مردم آزاده ایران ، مردم ضد استعمار ایران از شما میخواهند هرچه زودترو باکمال قدرت آقای امام موسی‌صدر را از مخفیگاه خارج و به آغوش مسلمانها بفرستید . درود بر همه شما .

در پایان سخن در کنار مردم مقدس حضرت معصومه در پیشگاه خدا دعا میکنیم . پروردگارا نهضت مقدس ایران را بهدف نهائی‌اش برسان.پروردگارا وحدت کلمه رامحافظت بفرما وجامعه مارا بهخیر و سعادت موفق بفرما.

توطئه خطرناک!

آیت‌الله مکارم شیرازی

قهرمانیهای ملت فداکار ما، دربرانداختن رژیم منحوس ، گرچه هرگز فراموش شدنـی نیست، ولی اگربخواهیم واقع بین باشیم نبایدنقش خودارتش را در سرعت بخشیدن به این انقلاب فراموش کنیم.

اگر گروهی‌از افسران‌ارتش از همان موقع که رهبر انقلاب در فرانسه بود،وفاداری خود را اعلام نکرده بودند، اگر گروه زیادی از «نیروی زمینی» و «نیروی هوائی» وهمافران در تظاهرات پرشور خیابانی شرکت نمی‌داشتند، اگر گروه دیگری به موقع اعلام همبستگی نکرده بودند،اگر سربازان‌غیور بموقع بعضی از فرماندهان خطرناک‌و جنایتکار رانمیکشتند، اگر بسیاری از سربازان و افسران دستورامرای سرسپرده رژیم سابق را دائر بهمباران ودرهم کوبیدن مردم‌ـ با آن سلاحهای وحشتناکی که در اختیار داشتند اجرا میکردند.. واگر گروه زیادی از انان دوش بدوش شهرزمندگان انقلابی باعمال رژیم سابق نمی‌جنگیدند، مسلما امروز انقلاب ما دراین پایه نبود، وبااین سرعت رژیم ضد مردمی از پا درنمی‌آمد.

بنابراین «ارتشیان انقلابی ما» سهم بسیار مهمی در بثمر رساندن انقلاب اسلامی مـا دارند.

گذشته از اینها گروه‌دیگری بودند که دوش به‌دوش مـا پیکار نکردند. ولی با این‌حال بروی ماهم آتش نگشودند و حداقل از اجرای دستورات‌ضد مردمی فرماندهان سرپیچـی کردند، و بموازات آن بـرای گشودن درهای پادگانها بما کمک نمودند.

اینها نیز سهمی در انقلاب بزرگ ملت ایران دارند .

●●●

بااین حال چراو به چه‌دلیل بعضی می‌گویند ارتش بایـد منحل شود؟ و یا اینکه تاارتش منحل نشود انقلاب ما ناقص است!

تجدید سازمان، ونوسازی، وانطباق معیارهای ارتش بـر اصول انقلابی مسلمالازم است، اما انحلال چرا؟! ساختمان یک ارتش جدید حداقل بیست سال وقت می‌خواهد در این مدت چه می‌کنید؟ چه تفاوتی میان ارتش و سایر ارگانهای کشور است؟

چرا سازمان‌رادیو وتلویزیون منحل نشود. چرا ادارات دیگر منحل نشوند؟ فقط ارتش باید منحل شود؟ چرا ؟!...

بدون شک باید همه ارگانها وسازمانهای کشور دگرگون شوند .اماآیافشار روی‌انحلال ارتش آوردن جز یک توطئه می‌تواند باشد؟

مگر ارتش ما از فرزندان‌و برادران ما تشکیل نشده، از امرای خائن و نظامات غلط‌و ضد مردمی که بگذریم نفرات چه گناهی دارند؟

آیا این پاداش همبستگی گروه عظیمی از آنان با ما است ؟!

ولی من می‌دانم چراانحلال ارتش را توصیه می کنند ، برای اینکه وجود همین‌ارتش با همین روحیه آسیب دیده ، سد راه مطامع بیگانه هـا است .

گروهی که در روز های پرغوغای انقلاب چند هزار قبضه تفنك و مسلسل‌به‌چنك آورده‌اند ، گویا به این‌فکر افتاده‌انـد کـه‌بـه وسیله آن خواسته ها و افکارشان رابر ملت تحمیـل کنند ،و بـه گمانشان سد راهشان ارتش است ، می گویند ارتش‌نباید منحل شودبو آنها آزادباشند! چه خیال خامی ؟

فرضا ارتش منحل شودبا مردم چه می کنید ؟ ،همان مردمی که امپراطوری‌افسانه‌ای شاهنشاهی دو هزارو پانصد ساله‌را بفریادهای‌اعتراضشان باالله‌اکبرشبانه‌شان‌بااعتصاب های فلج کننده‌شان به زانو در آوردند ، با آنها چه می کنید ؟ ضد انقلابی ها چه ساده و خام فکر می کنند !؟

● ●

بهرحال ملت مسلمان ما باید با این توطئه خطرنـاك مبارزه کند ، وبرای حفظ‌مرز های کشور و جلوگیری از هرگونه جنبش ضد انقلابی‌در داخل ، ارتش را با رعایت اصول زیر بازسازی‌کند .

۱ـ بایدارتش چنان‌تجدید سازمان یابد و تصفیه شود که احتمال هرگونه کودتای ضدمردمی درآینده برباد رود.

۲ـ باید از ارتش اعـاده حیثیت شودوبه فرمان‌رهبران انقلاب ، مردم ارتش انقلابی را گرامی دارند ، و شغـل ارتشی احترام خود رادرافکار بازیابد .

۳ـباید تصفیه و بازسازی ظاهری ارتش توام بانوسازی فکری و ایده‌ئولوژی اسلامی باشد ، تابه اتکای نیروی لایزال ایمان ، مردانی‌جانباز وفداکار در راه کشورپرورش یابند .

٤ـ بایدباآنها که آگـاهانـه یا نا آگـاه‌سعی دارند انضباط ارتش را از میان‌ببرند و سربـازان را از اطـاعت فرماندهانی‌که ازطرف‌حکومت انقلاب اسلامی تعیین شده بازدارند حالـی کرد کـه **ارتش بدون انضباط و اطاعت از فرمان مساوی است‌باصفر،** چنین ارتشی نه در روز صلح مایه‌آبرو است ، ونـه‌درروز جنك‌به‌درد می‌خورد.

٥ـ فرماندهان و افسران باید باتمام سربازان با نهایت احترام رفتار کننداحترامی‌که شایسته یك انسان‌ویك‌ارتش انقلابی است .

٦ـ ارتش ما باید هرچـه زودتر خود را از وابستگی به کارشناسان بیگـانه رهائـی بخشد و تنها متکی به خودو نیروی ملت باشد .

۷ـ البته سازمان منظمی برای پاسداری انقلاب کاملا ضروری است ،ولی قلمروآن از قلمرو ارتش جدا است ، چنین سازمانی نه لازم استو نه می‌تواندجانشین‌ارتش‌گردد، چنین سازمانی نباید بصورت گروههای چریکی خـودرو باشد ، ونه بصورت دولت در دولت که کانون هرج‌و مرج است و عامل تولیدنارضائی گسترده ، بلکه باید کاملا تحت انضباط و رهبری‌باشد .

پاورقی تازه اطلاعات

نوشته :رابرت گراهام

شاه ایران : سراب قدرت

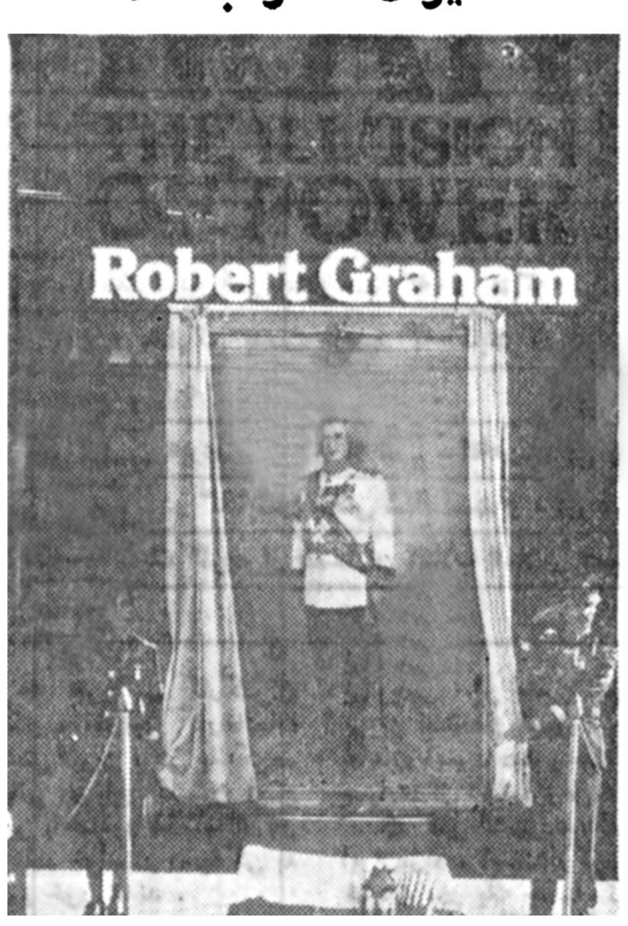

افزایش ناگهانی قیمت نفت در سال ۱۹۷۳ درآمدهای خارجی ایران‌را، درفاصله زمانی فقط دوماه بچهار برابر افزایش داد و ایران بعنوان اولین کشور عضو اوپک این درآمد هنگفت‌را درمقیاس مصرف کرد ولذا نخستین کشوری معرفی گردیدکه این درآمد بادآورده غیر مترقبه‌دشواری های سیاسی، اجتماعی ، واقتصادی برای کشور ببارآورد.

کتابی کهمتن ان پاورقی تازه اطلاعات‌ازفردا‌تقدیم‌خوانندگان می‌شود، پیامدهای تقسیم نامتعادل پول و درآمد ناگهانی‌را شرح می‌دهد و از زمانی سخن می‌گوید کهشاه سابق به‌لافزنی پرداخته بودکه ایران چنین وچنان خواهد شد از مدار کشوری عقب افتاده به «تمدن بزرگ» خواهد رسید و تاسال های ۱۹۹۰ بعنوان یکی‌از قدرت های بزرگ متجلی خواهد شد .

درسه قسمت نخست کتاب ، نویسنده یک تحلیل عمیق ازسیستم حکومتی زمان شاه سابق بدست می‌دهد ، وناکامی های فاجعه‌بار حکومت ورژیم منحطرا درزمینه های‌اجتماعی، اقتصادی و سیاسی بیان می‌کند.

«رابرت گراهام» کهمدت دوسال درست خبرنگاروزنامه متنفذ «تایمزمالی» در ایران بسر برده ، درکتاب تورم قدرت ازدیدگاه های خود ونازنقطه نظرهای روزنامه‌ای که برایش کارمی‌کرد، علل شکست های بزرگ رژیم واژگون شده را تعیین میکند.

تاریخ، سخن می گوید...

در بررسی کوتاه رژیم خودکامه سلطنتی وبررسی کوتاه درآمدهای نفتی‌اشاره شد که اولا رژیم‌شاهنشاهی در دوهزاروپانصد سال‌چه جنایاتی مرتکب شده است که خاندان پهلوی در راس آن قرار دارندو ثانیادرآمد نفت بیست و پنج سال‌اخیر ایران بالغ بر ۰۰۰ر۰۰۰ر۲۳۳ر۴۳۰ر۸ میلیون ریال میشود که به هر ایرانی از کودک یک روزمتا پیر لبگور۳۱۰ر۳۳۷ ریال میرسد .

اینک در اینجامی‌خواهیم فقط و فقط مختصری در مورد نجابت این خاندان سخن گوئیم و بازهــم می‌افزائیم که دراین‌پژوهش ابدا از خود اظهار نظری نمی‌کنیم بلکه تنها اسناد را نشان می‌دهیم ، توجــه بفرمائید .

در اواخر دوره‌پانزدهم دولت لایحه‌ای‌به مجلس‌برد که لقب کبیری به رضاشاه داده شود و حائریزاده در مخالفت با این لایحه گفت: «به نظر من طـرح چنین موضوعی مورد ندارد بـا تغییر صغیر به کبیر وزن اشخاص از نظر تاریخ از بین نخواهد رفت . فامیل پهلوی چندین رضا نداشته است تا یکی را کبیر و دیگری را صغیر بنامیم ...، تنها تاریخ است که قضاوت خواهد کرد که کدام یک صغیر و کـدام‌یک کبیر بوده‌اند. تاریخ رانمی‌شود گول زد ...

۱ـ آسوشیتدپرس در ۲٤ر۲ر۱۳۲۹ گزارش دادکه » ... روز شنبه یک منبع دولتی اظهار داشت کـه دولت ایران نسبت به اقدام اخیر سفارت‌کبرای‌شوروی در تهران مبنی بر اینکـه هنگام تشییع‌جنازه(شاهنشاه فقید!) پرچم خود را نیمه افراشته‌نکرده است‌اعتراض نموده است ...

۲ـ (اعـلامیه دربـار شاهنشاهی!) مطابق‌اخباری که به وسیله رادیو ها و خبرگزاری‌های خارجـی منتشر شده‌است. شاهدخت فاطمه بدون کسب اجازه‌از پیشگاه مبارک ملوکانه‌اقدام به ازدواج نمـوده است. حسب‌الامر جهان مطاع از این تاریخ ایشان از تمـام مزایای سلطنتی محـروم خواهند بود . وزیردربار شاهنشاهی ـابراهیم‌حکیمی (حکیم‌الملک) ۲٦ر۱ر۱۳۲۹

۳ـ شیخ عبـــدالقادر پیشوای مسلمیـن پـاریس از انجام‌مراسم‌عقدشاهدخت فاطمه خودداری کرده و اظهار داشته است تجدیـد مراسم زناشوئی شاهـدخت فاطمه پهلوی طبق قوانین اسلامـی اشکال دارد . (٦ر۲ر۱۳۲۹)

(چند هفته پیش از این تاریخ طی تشریفات معمول مسیحی عروسی شده‌بود).

٤ـ روز شنبه پس از مسلمان شدن ونشستهیلر مراسم ازدواج شاهـدخت فاطمه در پاریس به عمل خواهد آمد. (۷ر۲ر۱۳۲۹)

٥ـ والاحضرت‌شاهپورها و هیئت مامور حمل جنازه رضاشاه فقید صبح امروز به قاهره عزیمت‌نمودنـد . (۹ر۲ر۱۳۲۹)

٦ ـ صدها هزار نفر از اهالی تهران امروز باتاثر و اندوه فراوان ادرمسیر حرکت جنازه رضاشاه فقید حق‌شناسی ابرازداشتند !! (۱۷ر۲ر۱۳۲۹)

۷ـ دیروز مراسم عقد شاهدخت فاطمه پهلوی‌طبق قوانین اسلامی در سفارت کبرای ایـران در پـاریس انجام یافت. (۲۱ر۲ر۱۳۲۹)

۸ـ احمد دهقان (در مجلس شورای ملی) .. من به‌نام یک ایرانی به این‌عمل دور از نزاکت نمایندگـان سیاسی (منظورش روسیه ـ رومانی ـ لهستان بود) جدا و قویا اعتراض می ـ نمایم .

دکتر بقائی‌ـسفارت‌ایران در همان موقع در پاریس عروسی راه انداخت. اول به سفارت خودمان‌اعتراض کنیم (همهمه نمایندگان) . ۲٤ر۲ر۱۳۲۹

۹ـ آشتیانـی‌زاده (در مجلس شورای ملی) وقتی که هنگام تشییع جنازه و اعلام سوگواری رسمی از طرف دولت اعلام می شود سفارت ایـران در پاریس جشن عروسی شاهزاده‌ای را برپا میکند که مطرود دربار شاهنشاهی است ...

این عیب بزرگی استکه وقتی پدر را دفن مـی‌کنند یک فرزند غرق سرور و شادمانی باشد و مشغول گذراندن ماه عسل خـود باشد ۲۷ر۲ر۱۳۲۹

۱۰ـ چون‌خلیفه‌مسلمانان پـاریس از عقد ازدواج خودداری کرد یکـی از روحانیون ایران به نام‌امام شیرازی این کار را انجام داد .

در مراسم عقد شاهدخت فاطمه ریتاهیورث (رقاصه هالیود) جزء شهود بود ۳۰ر۲ر۱۳۲۹

۱۱ـ (اطلاعیه سفارت کبری شاهنشاهی‌درپاریس): طبق تلگراف وزارت امـور خارجه روزهای‌سوگواری رضاشاه ۱۷ ـ ۱۸ ـ ۱۹ اردیبهشت بوده و مـراسم عقد شاهدخت فاطمه روز ۲۰ ـ اردیبهشت .

شهود عبارت بودند از آیت‌الله‌زاده شیرازی و آقاخان محلاتی‌و عروسش ریتاهیورث و آقای محسن فراگوزلو ۸ر۳ر۱۳۲۹

ملاحظه فرمودید که‌این خانواده در این مورد هم درحد کمال ! بودند حـالا دیگر بنده در مـورد ملکه مادر و آقای ... شرم‌دارم بنویسم و ...

احمد خلیل‌الله مقدم

حجت‌الاسلام دکتر بهشتی :

مسلمان بودن و مسلمان زیستن را بر مردم تحمیل نکنید

انسان اسلام ،انسان آزاد است

★ انقلاب ایران وارداتی نیست ورهبری آن را هیچکس برملت تحمیل نکرده است

حجت‌الاسلام دکتر بهشتی عصر روز یکشنبه این هفته درمسجد اعظم قم‌یک سخنرانی پیرامون مواضع دین‌مبین‌اسلام ومسائل جاری کشور ایراد کردند که در زیر میخوانید .

بسم‌الله‌الرحمن‌الرحیم

این روزهای فرخنده رابه‌حوزه علمیه، بمردم قهرمان‌و انقلابی قم، بملت مسلمان انقلابی پرخروش و پرتلاش ایران صمیمانه تبریک میگویم .

خوشوقتم صحبتی دارم که‌در این مکان مقدس با فضلای عزیز حوزه باجوانان پرتلاش و روشن بین و سلحشور این‌شهر باپدران و اصناف و بازاریان وکارگران‌و کشاورزان بافرهنگیان پیشگام ومبارز بادانش آموزان عزیز قم که‌در بسیاری از مراحل جنبش کودکان ۷ـ۸ سالهشان درشکل قهرمان های انقلاب تجلی میکردند سخن گویم.

ازآنجا که یکی‌از شعارهای پرارزش انقلاب آزادی است و درراهپیمائی های پرشکوه انقلاب فریاد میکشیدند که استقلال، آزادی، حکومت اسلامی وبعد که معلوم شد در مرحله نخستین باید بگوئید جمهوری اسلامی، فریاد کشیدید استقلال ، ازادی، جمهوری اسلامی ، بنظرم آمدرابطه‌اصیل وبنیادی آزادی راباآئین مقدس اسلام دراین سخن کم و بیش مطرح کنیم. بنیان مکتب ها و جهان بینی های مختلف اصول فراگیری است که‌هر مکتب و هر جهان بینی رابه‌آن اصول‌میشناسند. یکی از بنیادی ترین این اصول نگرش هرمکتب نسبت به‌انسان است. انسان چگونه موجودی است. چه‌بافت های جسمی، روحی ،عاطفی و اندیشه‌ای دارد ؟ رابطه‌اش بامحیط طبیعی و اجتماعیش چگونه است ؟ و تابع چه‌قوانینی است؟ رابطه‌اش باآینده چیست و آینده انسان راچه‌عواملی میسازند ونقش خودانسان دراین میان‌کداماست؟ مکتب‌های مختلف دراین زمینه دیدهای گوناگون دارند و اسلام این‌مکتب الهی بی‌شک برای خوددیدی خاص . چه جالب‌است . اگر فرصتی بدست بیاید ودر بخش های‌تطبیقی ومقایسه‌ای دید اسلام همراه بادید مکتب های دیگر مطرح بشود ولی در سخن کوتاه امروز فقط این صحبت رادارم که بخواست خدا پیرامون دید اسلام اشاره‌ای داشته باشم. آیات اول سوره «انسان» ازجمله آیاتی‌است در قرآن‌کریم که دراین زمینه بیانی لطیف و در عین حال صریح دارد .

هل اتی‌علی‌الانسان حین من‌الدهر لم‌یکن شیئا مذکورا«آیا برانسان برهه‌ای ازرمان، گذشته است که دران برهه از زمان انسان چیزی کمیادکردنی باشد نبود ؟

«اناخلقنا الانسان من نطفه‌امشاج» ما انسان را ازنطفه‌ای آمیخته افریدیم. مذهبی است تااورا در بوته آزمایش قرار دهیم «وجعلناه سمیعا بصیرا» بدین منظور اورا شنوا وبینا کردیم «اناهدیناه‌السبیل» مابه‌او راه نشان دادیم «اماشاکرا و اماکفورا» یاسپاسگزار اینهمه مواهب و یاکفران پیشه در برابر اینهمه نعمت . خوب انسان چگونه موجودی است؟ باهستی خودرا آغاز میکند با چیزی کمیادکردنی و نام بردنی نیست ، تقریبا هیچی ـ مایه های‌اصلی وبافت های‌اصلیش چیست ؟ رنگارنگ و گوناگون و متنوع «اناخلقنا‌الانسان من نطفه امشاج» انسان را از چکیده‌ای بهم فشرده ،اما آمیخته ومخلوط . آمیزه‌ای از عناصر گوناگون آفریدیم .

انسان چند بعدی

این نخستین نقطه نظراسلام و قرآن است درباره انسان، انسان‌موجودی‌یک بعدی یادوبعدی نیست، موجودی است‌چند بعدی با ابعادی گوناگون ، بامایه های رنگارنگ ، استعداد های متنوع و فراوان ، نه‌تنها بافت های جسمی‌اش نسبت بمبافت های جانداران دیگر امتیازات خاصی دارد بلکه بیشتر بافت‌های روحیش استعداد های قابل شکفتنش، این بخش‌از ایه بیان‌گریکی از عالی ترین اصول تعلیم وتربیت درباره انسان است وچه خوش آنکه بازدر فرصتی فقط ازاین یک جمله دررابطه بااصول تعلیم و تربیت مطالبی باز شود، اماعرض من‌آهنگی دگردارد .

میرویم جلو، چرا انسان رابا این همرنگارنگی و استعمار ومایه‌های گوناگون آفریدیم ؟ خواستیم ا ز شما موزه‌درست کنیم؟ رنگارنگ و متنوع ، نه . خواستیم اورا دربوته آزمایش قرار دهیم و بگذاریم. چطور آزمایشی ؟ ازنوع آزمایش مواد شیمیائی ؟ـ نه ـ آزمایش انسان از نوع آزمایش های مواد آلی یامعدنی نیست. آزمایش‌انسان نوع آزمایشش همتازه است ، بمنظور این آزمایش «مجعلناه سمیعابصیرا» بمنظور این آزمایش اورا شنوا و بیناکردیم. به‌او قدرت آگاهی دادیم ، معلوم میشود انسان دراین آزمایش بایک عامل عمده شرکت میکند، عامل آگاهی . به او ابزارهای کسب آزادی دادیم تادراین آزمایش . آگاهانه شرکت کند.وبدین آگاهی های اکتسابی‌اکتفا نکردیم «اناهدیناه السبیل»مابرای انسان کمک آگاهی فرستادیم ـ وحی ـاو را از آگاهی های الهی اسمانی برخوردار کردیم تابا کمال آگاهی‌دراین ازمایش شرکت کند.

خوب حالا باتمام این مقدمات ، انسان دراین‌آزمایش فقط باعامل آگاهی شرکت میکند ؟ نه ـ وبایک عامل بسیار مهم دیگروآن چیست ؟ آزادی حق انتخاب «اما شاکراو اما کفورا» بدنبال همه این مقدمات ماٰاو را آزاد گذاشتیم باشکر اینهمه موهبت رامی‌گذارد، به‌راه خدا درمی‌آید .به‌راه حق ، به‌راه خیر ، به‌راه عدل میرود یا اینهمه نعمت را کفران میکند، پشت پامیزند به‌حق‌و خیرو عدل. دراین مسیر آزاد است یکی‌از بزرگترین امتیازات انسان اینست، اینست که‌می‌تواند معصیت کند.

ادم توانست نافرمانی کند ،خداوند گارش‌را،بله‌این بزرگترین امتیاز انسان است کهمیتواند نافرمان باشد تافرمان برادریش ارزشی دیگرپیدا کند. فرمان برداری اجباری ، اگر کسی رامجبور کردند ازیک راهی برود این چندان ارزشی ندارد آن چیزی که‌ارزش دارد فرمانبری انتخابی است .این استکه بهترین تعریف برای انسان اینست ، انسان جانداری است‌آگاه و انتخاب‌گرخوب باانتخابش چکار میکند؟انسان بااین انتخابش اینده خودرا وسرنوشت خود را میسازد، سرنوشت انسان بدست انتخاب آگاهانه اوساخته میشود. بدین جهت است که اسلام هیچ چیزرا برکسی تحمیل نمیکند حتی دین‌را. میگوید «لااکراه فی‌الدین قدتبین‌الرشدمن‌الغی‌و اولی‌الحق ومن ربکم ومن شاء فالیومن ومن‌شاء فالیکفر» حق‌از جانب خدایتان آمد، هرکس میخواهد ایمان به حق بیاورد وهرکس هم میخواهد کافرباشد بمحق . انسان‌اسلام انسانی است آزاد واین آزادی را رایگان بهاو نداده‌اند ، این آزادی را به‌او دادند وبه‌او گفتند . ای انسان اینده‌ات وسرنوشتت‌را خودت‌بساز. هرنوع سعادت و خوشبختی بدست انسان ها بباید محصول کارآگاهانه خودآنهاست ، هر نوع رنج وتیره بختی انسان‌ها محصول کارآگاهانه و انتخاب غلط خودآنهاست «لهاماکسبت و علیها ماکتسب ذالک بان‌الله لم‌یک مغیرا نعمتا انعمهاعلی قوم حتی‌یغیرو اما بانفسهم».

افسون سالها

بله، انقلاب ایران یک‌نمونه زنده و بارز پیش چشم شماست ، ازاین بیان عالی و اصیل قرآن کریم ، ملتی را سالها بافسون‌هابه‌خواب برده‌بودند ،به ذلت‌کشانده بودند،به آنها به غلط چنین فهمانده بودند‌که اینست سرنوشت‌شما، شما ملتی عقب‌مانده هستید، به‌آنها گفته بودند نگاه کنید به مسلمانان دنیا، گرتوی عالم انسان یک‌کشور پیشرفته آزاد‌و مستقل توانستید پیداکنید، معلوم میشود اینها از آثار شوم اسلام‌است !به آنها می‌گفتند این عمامه‌به‌سر ها را می‌بینید، اینها منادیان ارتجاع و عقب‌ماندگی و ابتذال‌هستند، اینها داعیان ضدترقی و ضد تکاملند وبه آنها می‌گفتند اگر ترقی و تعالی و تکامل میخواهید بدنبال ما‌بیائید، بدنبال ما، فرهنگ ما ، شیوه لباس پوشیدن ما،طرز زندگی ما، حتی خط ما اگر میخواهید مترقی باشید باید خطتان راتبدیل‌کنید به خط لاتین ،شما‌نه فرهنگ دارید،نه‌سابقه تاریخی درخشان دارید ، نه اصالتی دارید ، نه فکر رهائی بخش دارید، نه‌مذهب زنده‌و سازنده دارید،نه رهبر دارید، حتی رهبرتان باید ازفرنگ‌برگشته‌ها باشند املتی رابه تیرقحطی کشانیده بودند این منادیان‌استعمار و عاملان استبداد ، ملت ما‌چه‌چیز کم داشت برای برخاستن‌وبه سعدت رسیدن؟آگاهی خودآگاهی ، این‌ملت که‌ازخودبیخود شده بود و به‌خود بیگانه اولین چیزی‌که لازم‌داشت‌این‌که بخودآید وبداند یك چیزی هست ، اصالتی دارد، مکتبی دارد، مذهبی دارد، بنیاد های اجتماعی دارد که اگرازاین بنیاد های مذهبی اجتماعی درست بهره‌برداری کندزنده میشود ورهبری اسلامی آگاه در طول سی‌سال اخیر توانست قبل‌از هرچیز این خودآگهی رابه‌ملت مابیخشد ، بیدار شد،فهمید آنچه از بیگانه میخواست همین بود، همه چیز را دردرون خوددارد و بعداین جامعه را بر سر دوراهی انتخاب قرارداد ، رهبری گفت ای‌جامعه بخودآمده اکنون انتخاب کن، نسل جوان مادرطول ده‌سال اخیریکی از بهترین انتخاب های تاریخی راانجام داد،در همین شهربرادران وخواهران در سال ۱۳۲۶ ـسی‌و یکسال قبل ـ از همین‌خیابان ارم عبور میکردم، تازه یکسالی بودبرای تحصیل به قم‌امده بودم ، باکمال تاسف وتعجب میدیدم وقتی دبیرستان حکیم نظامی‌که آنموقع تنها دبیرستان قم‌بود عصرها که تعطیل‌میشد، دانش آموز و معلم ازیك پیاده‌رو راه میرود، طلبه ومدرس، از پیاده‌رو های دیگر ،درهمین شهر !فرهنگی و نسل‌نوجوان و نسل جوان مدرسه رفته ودانشگاه رفته‌آنقدر خودش را از طلبه وعلم و مدرسه فیضیه وکتاب‌و کتابخانه های اسلامی بیگانه میدانست که بایدیك خیابان میان‌آنها حتی فاصله باشد!وجوان امروز قم کیست ودانش‌آموز ۷ ساله این شهر در۸ماه قبل که هنوز در بسیاری ازشهرهای ایران « مرك‌بر شاه گفتن » دلشیر میخواست ،دانش‌آموز ۷ ساله این شهر ازدردبستان‌که‌بیرون‌می‌آمد باگروه‌های ۶ـ۷ نفری فریاد میزد « مرك‌برشاه» «درود برخمینی » این را بهش میگویند یك انقلاب، اماچه نوع انقلابی ؟انقلابی که برملت ما تحمیل شده؟قسمت اصلی عرض من اینجاست ، بزرگترین‌امتیاز انقلاب ایران اینست که یك انقلاب وارداتی نیست ، هیچ گروه و جریانی این انقلاب رابر ملت ماتحمیل نکرده، انقلابی است که به‌دست خود این‌مردم ودرپرتو آگاهی و انتخاب این مردم بوجود آمده، رشدکردهو باین مرحله از پیروزی رسیده وبخصوص نسل جوان ماجهت این انقلاب‌راآگاهانه‌ومخلصانه انتخاب کرد، دختران و پسران دبیرستان، دختران وپسران دانشجو ،زنان‌و مردان فارغ‌التحصیل در میدان اطلاع و آگاهی مابا‌آگاهی وانتخاب خویشتن باین انقلاب پیوستند، براستی این سوره قرآن کریم دراین ماهها دربرابر من تجلی میکرد: «اذاجاء نصرالله والفتح ورایت‌الناس یدخلون فی دین‌الله افواجا» فوج ، فوج ، گروه گروه این انسانهائی که غ ب زندگی آنها رابه تباهی کشانده بود، از غرب این کعبه آمال دروغین روبرتافتند، بسوی خودآمدند، بخود آمدند و بسوی آئین خودو رهبری انتخاب شده خود. آنروزی که جوانها در راه‌پیمائی با اعماق قلب این‌ندارا سرمیدادند که « الله‌اکبر ـ خمینی رهبر » به‌دشمنان انقلاب از چپ وراست باصراحت گفتیم، به بینید ملت، رهبر خودرا آگاهانه و آزادانه انتخاب میکنند، این رهبری راهیچکس برملت‌ما تحمیل‌نکرده است، جالب این‌بودکه درراه پیمائی تاسوعا و عاشورای‌تهران‌دوستان گفتند امروز یك گروه ازارامنه رادیدیم که‌با شورو شعف همین شعار رادرراه‌پیمائی می‌گفته‌اند . به‌انها نزدیك آمدیم و گفتیم مسلمان ها اگر بگویند رهبرما این چهره برجسته عالی ، چیزی،شماچی ؟ باکمال صفا درآمد گفت من‌دینم‌اسلام نیست ، اما رهبرم همین رهبر است . من‌اورابه رهبری خود برگزیدم .

رهبری انتخاب شده ، و بهمین‌جهت انقلاب کنونی ملت‌ایران، انقلابیست اصیل ، انقلابیست که برای جامعه ما خودسازی های زیبا و جالب به‌همراه آورده است، الان دیدم آن جوان که قبل از عرایضی من مطلبی را الغا میکرد، چه باسربلندی میگفت ،دختران ما، پسران ما، نسل جوان ما راکه فقط به بزك‌کردن و خودآرائی دلخوش کرده بودند، انقلاب این‌نسل جوان را ازاین زندگی پوك‌و پوچ‌نجات داد، بله ،بله. يك‌نمونه جالب برایتان بگویم.

انقلاب یعنی زیرورو شدن

در همسایگی ما خانواده‌ای زندگی میکند ،این‌خانواده چندتاپسر قدونیم قد دارد این چندتا پسر که عرصه کوچك خانه برایشان تنك‌است که‌همیشه درخانه بمانند، میایندبیرون توی کوچه بازی میکنند، متاسفانه این بچه‌ها و همچنین یکی از بزرگترهای‌خانواده یعنی مادرکه عملا او بود سرپرست بچه‌ها ـ چون پدر کمتر آنجا هست ، عادت داشتند دائما حرف های زشت ورکیک بهم میزدند، کمتر وقتی بود که توی‌این کوچه صدای فحش های زشت یااز مادریا از بچه‌ها شنیده نشود، دوسه ماه قبل ناگهان من متوجه شدم انگار دیگرتوی کوچه صدای حرفهای‌هرزه بگوش نمیخورد. ازپسرم پرسیدم این بچه‌ها کجا هستند؟ گفت بچه‌ها رفته‌اند جزو گروه نفت رسانی کارمی‌کنند دیگه بازی وولگردی و بیکاری توی کوچه رارها کرده‌اند، الان جزو افراد فعال گروه نفت رسان محله هستند . روز بعد دیدم بله ، اینهابا کمال صمیمیت ازصبح تا شب و گاهی سحرنزدیك پایان‌ساعت منع عبورو مرور نفت می‌آوردند و این‌بچه‌ها توی سرمامی‌ـ رفتند نفت میگرفتند بدرِ خانه هامیبردند ـ باور کنید تا امروز دیگه نماز بچه‌ها ونه از مادرشان یک بارهم حرف زشت وزننده بگوش من نخورده است.

بله انقلاب یعنی زیرورو شدن، عوض شدن ،حرکت و جنبش اسلامی‌ها، جامعه مارا زیرورو کرده است ، اگر نابسامانی هائی میبینید، اگرمی‌شنوید درگوشه و کنارمملکت احیانا گاهی امنیت آن ضعیف است ، مشکلاتی وجوددارد، اگرمی‌شنوید در انتصابات این دولت نارواٸی هائی هست، خدشه‌هائی هست، اشتباهاتی هست، اگر می‌شنوید در معامت گروههائی نقطه‌های نامطوبی هست، اینها همه ازلوازم انقلاب است ، ناراحت نباشید، انقلاب راباتمام‌زشت‌وزیبایش قبول کنید وقدراین انقلاب را بدانید.

شهر نمونه اسلامی

من‌امروز برای شمامردم قم دوست دارم در این کوتاه سخنم یك پیشنهاد داشته باشم، پیشنهادم اینست که همانطور که‌مردم قم دردوران این انقلاب در یکسال اخیر بخصوص‌در ۱۵ماه اخیر بخصوص پیشگامی داشتند، پیشتازبودند ، صبور بودند، شکیبا بودند، پرگذشت بودند، همانطور که دوران اعتصاب قم‌از همه شهرهای دیگر طولانی تربود ، همانطور که‌طلاب و جوانان قم دست دردست هم اولین درگیری شدید رابااقوای طاغوتی آغاز کردند ،دراین دوره اخیر از نهضت میخواهم پیشنهاد کنم بیائید ازقم یك شهر تازه نمونه اسلامی بسازیم، بیائید شهرقم را باهمت خودتان وخودیاری و هدایت و رهبری که‌از درون شما برخیزدو بیاری شماهمه خواهیم آمد، شهرقم را بصورت یک شهر نمونه‌نظافت و پاکیزگی ،نمونه‌عمران‌و آبادی ،نمونه‌هماهنگی درآورید، آماده‌اید ؟ طلاب حوزه شما آماده‌اید؟ نسل جوان عزیزقم شما آماده‌اید ؟ ـبله ـ زنده‌باشید، این فعلا يک پیشنهاد است، فعلا فقط درحد یك پیشنهاد است. میخواهیم از قم شهرنمونه بسازیم، نمونه‌چی ؟ نمونه نظم ، نمونه امنیت، نمونه نظافت و پاکیزگی،نمونه عمران‌و آبادی ،نمونه هماهنگی شهرسازی قم بانیاز های روزمره مدارسش نمونه‌ای از تعلیم وتربیت صحیح ، خرید وفروش و کسب و کارش‌منصفانه وعادلانه ،کارگاههایش‌تولید کنندهٔقابل اعتماد ترین‌محصولات صنعتی ، انسان هایش تلاشگر درراه کسب مهارت های عالی فنی ، کشاورزی واجتماعی واز همه بالاتر، مردان‌و زنانش نمونه برجسته اخلاق، پاکی و فضیلت وبالاترین کدام؟ وبالاترین اینکه شهر قم نمونه انسان هائی که‌ازگفتار ورفتار این انسان ها نوروفروغ الهی بتابد .

حجت‌الاسلام دکتر بهشتی

انسان نورانی

ـ بله انسان اسلام، انسانی است پر استعداد ، استعدادهائی درخور شکفتی ، آگاه ، آگاه بس وسیع و برگل ، ازاد وانتخاب گرو بالاتر از این انسان اسلام انسانیست برخوردار از روح الهی و روح و فروغ الهی، انسان باید موجودی نورانی باشد و جامعه اسلام جامعه‌ای نورانی که «الله نورالسموات‌و الارض»من نمیدانم این‌پیشنهاد تا چه حد در این شهر عملی است ، این شما هستید که اثبات خواهید کرد که عملی است، به طلاب و فضلای حوزه هم بدنبال این بحث یک پیشنهاد دارم و آن پیشنهاد اینست که بمردم ایران فرصت بدهید تا آگاهانه و آزادانه خود را بر مبنی معیرهی اسلامی بسازند ، و این خودسازی را بر مردم ما تحمیل نکنید . بمردم ما کمک‌بکنید، آگاهی بدهید . زمینه‌سازی برای رشد اسلام به آنها بکنید، ولی بر مردم هیچ چیز را تحمیل نکنید ، انسان بـنظره خواهان آزادی است ، میخواهد خودسازی داشته بشد،اما خودش ، خودش را بسازد ، اما برخلاف دستور قرآن‌مبادا مسلمان بودن و مسلمان زیستن را بخواهید بر مردم تحمیل کنید ، که اگر تحمیل کردید انها بر علیه این تحمیلتان طغیان خواهند کرد ، انسان عشق آزادیست . میخواهد خودش بدست خودوبانتخاب خود ،خود را بسازد «اماشاکرا و اماکفورا» آنقدر تحمیل راه و عقیده برانسانها نامطلوب است که خدا به پیغمبر اکرمش خطاب میکند ـ پیغمبر اصرار داشت ، پیغمبری میکرد . زحمت میکشید ، خودش را برنج و تعب میانداخت که مردم را به راه خدا بیاورد ـ اما قران بهپیغمبر گفت ای پیغمبر «افانت تکره الناس حتی یکونو امومنین» تو میخواهی مردم را وادار کنی ، مجبورکنی که ایمان مومن بشند، این‌که راه پیغمبر نیست ، توصیه من به طلاب عزیز به فضلای ارجمند اینست که منادی حق باشید ، دعوت کننده بحق بشید ،امر به‌معروف و نهی ازمنکر بارعایت تمام معیارهای اسلامیش باشید ، اما مجبور کننده مردم راه اسلام نباشید ، چون آن مسلمانی ارزش‌دارد که از درون انسانها وعشق انسانها بجوشد و بشکفد . ندیدید مردم ما در این‌دوران پرارزش انقلاب از خودشان چه‌خودجوشی ، چه خود شکوفائی نشان دادند ؟بزرگترین اصل بعد از پیروزی یک انقلاب چیه ؟ تداوم همان انقلاب است . همینطور که مردم ما با آزادی به راه اسلام آمدندو رهبری اسلام را پذیرفتند ، همانطور که حتی یک مسیحی رهبری عالی اسلامی ما را آزادانه پذیرفت ، بگذارید درتداوم انقلاب هم مردم آزادانه راه خدا و راه اسلام ، راه حق و راه خیر و راه صفا و راه صدق‌راانتخاب کنند و ادامه دهند . اینست سفارشم بطلاب و فضلای عزیز . آرزو میکنم باتوفیق الهی و با استفاده از رهنمودها و رهبریهای رهبر عالیقدر انقلاب و با همکاری همه کسانی که توانسته‌اند در نقش های مختلف در پیروزی این انقلاب حتی تا و هله کنونی سهیم باشند . بتوانیم مراحل بعدی انقلاب را با موفقیت بگذرانیم و از خدای متعال این توفیق را مسئلت دارم که‌همه ما باشور و عشق فراوان در صراط مستقیم الهی بسوی جامعه‌عدل‌اسلامی ،باسرعتی کم‌نظیر بهپیش بتازیم ـ والسلام علیکم و رحمت‌اله و برکته .

دستور آیت‌الله العظمی شریعتمداری

از نابودی جنگلها باید جلوگیری شود

دیروز این پیام ازسوی حضرت آیت‌الله العظمی شریعتمداری بهگرگان‌ارسال شد .

بسمه‌تعالی

گرگان جناب مستطاب حجت‌الاسلام آقای سید محمد رئیسی دامت تائیداته

با ابلاغ سلام و تحیات شنیده می‌شود که عده‌ای فرصت‌طلب و عوامل ضد انقلاب اخیرا در اطراف‌و نواحی گرگان اقدام به تراشیدن جنگلها و قطع‌نهال ها واشجار نموده و بدین ترتیب به خرابکاری و سودجویی پرداخته‌اند و همچنین نسبت به بعضی از مزارع و اموال مربوط به دولت تصرفات عدوانی انجام میدهند ضروری است که جنابعالی فورا باتفاق علماء اعلام و بعضی از افراد آگاه و معتمدین‌شهر هیئتی تشکیل داده و قویا از نابودی جنگلها که جزو اموال عمومی و بیت‌المال مسلمین میباشد ممانعت‌بعمل آورده و از تصرف‌عدوانی املاک و مزارع و اموال دولت بوسیله فرصت‌طلبان جلوگیری نمائید .

۴ ربیع‌الثانی ۱۳۹۹
۱۲ اسفند ۱۳۵۷
سید کاظم شریعتمداری

حقوق همه گروهها محترم شمرده میشود

مسجد امام خمینی (مسجد شاه سابق) دیشب با اقامه نماز جماعت توسط حضرت آیت‌اله آقای حاج سیدمحمد باقر خوانساری که بتقاضای بازاریان از طرف حضرت آیت‌الله العظمی امام خمینی به امامت این مسجد برگزیده شده‌اند افتتاح شد.وحضرت حجة‌الاسلام آقای فلسفی به تفصیل درباره امور جاری مملکت و مشخصات‌حکومت عدل اسلامی سخن گفت.

در نخستین بحث فعالیت جدید این مسجد چندین‌هزار نفر از بازرگانان و تجار و اصناف ودیگر طبقات مردم شرکت داشتند.

آقای فلسفی واعظ شهیر درسخنان‌خود اظهارداشت: ما اینک در مرحله دوم‌تحقق جمهوری اسلامی هستیم و در صورتیکه دراین مرحله‌از انقلاب پیروز شویم مرحله سوم‌و اصلی یعنی سازندگی روحیه‌مردم وساختن‌انسانی والا، آزاد و مسلمان آغاز می شود و این موضوع هدف مرحله سوم است.

فلسفی گفت: برقراری‌عدالت و آزادی، حفظ حقوق مردم و رعایت‌انصاف‌همگی ازهدف های اساسی اسلام استولی مهمترین هدف اسلام ساختن انسان‌ها است .

فلسفی اضافه کرد که باید با صراحت اعلام کنم که تمام اقشار و گروههای مختلف مذهبی و سیاسی در انقلاب مقدس ملت ایران شرکت داشته‌اند وبهمین دلیل ما حقوق همه گروههارا محترم می شماریم اما نسبت هریک ازاقشارراباید درنظر گرفت. در جمهوری اسلامی آزادی نشر عقاید وبیان و قلم‌محترم است و رعایت می‌شود ولی نمی توان‌بمگروه های اقلیت اجازه‌داد در برنامه دولت اکثریت خرابکاری کنند و چوب لای چرخ دولت بگذارند.

فلسفی در این سخنرانی از مطبوعات انتقاد کرد و گفت : مطبوعات کشوربابد نسبت نیروهای مختلف را درنظر بگیرند و با توجه به اینکه انقلاب ایران یک انقلاب اسلامی است باید به این نکته مهم توجه اساسی کرد. وی گفت دولت نباید در امور مطبوعات دخالت کند ولی مردم که‌این انقلاب را بثمر رساندند و برای تحقق هدفهای آن از ایثار مال و جان و خون ابا نداشتند اینک حق دارند از مطبوعات بخواهند در راه انقلاب و همگام باآن قدم بردارند و بدین‌منظور مردم باید در نخستین قدم با اجتماعات و تهیه طومار اعتراض خودرا بمطبوعات اعلام دارند.

فلسفی اضافه کرد:نمیدانم چراسازمان رادیوتلویزیون نیز برای‌بیان عقایدجمهوری اسلامی و بحث میان طرفداران ایدئولوژیهای مختلف مسامحه می‌کند .

وی پیشنهاد کرد هر شب یکنفر از متفکران اسلامی برای مناظره با صاحبان اندیشه‌های مارکسیستی در تلویزیون حاضر شوند ودر صورتیکه طرف‌متقابل‌حاضر نشد مراتب رسما در همان برنامه اعلام گردد .

فلسفی در پایان سخنان خویش متن‌فرمان‌امام‌خمینی درمورد انتخاب حضرت آیت‌الله آقای حاج سید محمد باقر خوانساری‌برای امامت مسجد شاه سابق را قرائت کرد و اظهار داشت با شایستگی علمی ایشان امیدوارم مسجد امام‌خمینی بصورت یک مرکز فرهنگ اسلامی و تحصیل علوم دینی درآید .

آقای فلسفی تا شب جمعه آینده هرشب پس از نماز آیت‌الله خوانساری در این مسجد سخنرانی خواهد داشت .

اطلاعیه جنبش ملی مجاهدین

جنبش ملی مجاهدین طی اطلاعیه‌ای اعلام کرد که : از خواهران و برادرانی که برای مصاحبه طبق موعدی که از قبل مشخص‌شده ، میخواهدبه‌ستاد جنبش ملی‌مجاهدین مراجعه کنند . خواهشمندیم که بین ساعت ۲ الی ۳٫۳۰ دقیقه بعداز ظهر هرروز به ستاد مراجعه کنند و دراتاق سخنرانی حضور داشته باشند . ضمنا مراجعات عمومی (پرکردن پرسشنامه ، گرفتن عکس و....) از ساعت ۲ الی۶ بعداز ظهر هرروز میباشد . از همکاری شماصمیمانه تشکرمی کنیم .

جنبش ملی مجاهدین

گروهی از وکلای دادگستری مدافع‌حقوق‌زنان :

قانون حمایت خانواده مخالف «اسلام» نیست

گروهی از وکلای‌دادگستری مدافع حقوق طی اعلامیه‌ای درباره‌قانون‌حمایت‌خانواده، نظرات خود را عنوان کرده‌اند .

حکومت طاغوتی با مبارزه همه زنان و مردان ایران به پایان رسید و مادران ایرانی با وجود اینکه خون تازه فرزندانشان هنوزبرخاک‌بود و اجسادشان هنوز دفن‌نشده بود ازصمیم قلب بهارآزادی را جشن گرفتند. چرا؟ باامید آزادی، به امید مساوات،به امید اینکه دخترکانشان در دنیای فردا آزادتر از آنان زندگی کنند .

مادران و پدرانی‌که دخترانشان مورد تجاوزقرار گرفته بودند این غم‌جانسوز را که از غم مرگ کشنده‌تر استبردوش‌کشیدند ونحمل کردند به‌این امید که دیگردر آینده زن‌فقط به عنوان‌شیئی عروسکی و بازیچه دست مردان و آلتی برای خوش‌گذرانی و تفریح آنان‌نباشد در این اعلامیه با توجه به مفاد قانون حمایت خانواده آمده است .

صرفنظر از اینکه قانون حمایت خانواده مخالف‌مشرع انور اسلام نیست و این موضوع وسیله حقوقدانان اسلامی روشن شده است.

در همین بیانیه به مذاکراتی که دراین باره صورت‌گرفته و از جمله آقایان دکترمتین دفتری عضو هیات مدیره کانون وکلا، بنی صدر و همچنین معاون وزارت دادگستری در جریان این مذاکرات قرار دارند وخود برحفظ قانون زنان ایرانی صحه گذاشته‌اند، نیز اشاره شده است .

محدودیت سفر حج برطرف میشود

ابوالحسن فرمی قائم مقام سرپرست سازمان اوقاف‌کشور امروز ضمن اعلام این مطلب گفت: برنامه سفر حج‌در گذشته که از طرف عمال رژیم اختناق و جبار سابق بمنظور تفتیش آراء و عقاید زائران تنظیم شده بود بدین جهت این‌برنامه بکلی حذف شد و هم‌اکنون برنامه و طرح جدیدی برای سفر زائران به‌مکه معظمه در جهت راحتی و آسایش زائران و رفع محدودیت‌در دست‌تدوین است وی تاکید کرد تمام سعی و کوشش سازمان اوقاف در تدوین برنامه جدید در جهت رفاه و آسایش زائران است البته راهنمایانی برای زائران نیز تعیین‌خواهدشد .

نامه آیت‌الله سید محمد باقر صدر به حضور امام

روز گذشته نمایندگان اعزامی آیت‌الله سید محمد باقر صدر به‌حضور امام خمینی مشرف شدند و نامه‌ای را که ایشان به حضور حضرت آیت‌الله العظمی امام خمینی نوشته بودند به امام تقدیم کردند.

آیت‌اله سید محمد باقر صدر که از علمای نجف اشرف هستند در این نامه صمیمانه‌ترین تبریکات خویش را به حضور امام تقدیم داشته و درپایان ازخداوند متعال خواسته‌اند که‌پیروزی نهضت مقدس اسلامی به رهبری امام خمینی طلیعه پیروزیهای متوالی و متعاقب اسلام در جهان باشد.

برادرزاده شاه سابق دنبال کار می گردد !

بهزاد پهلوی برادرزاده شاه سابق کمهچندشب پیش دستگیر شد و بعدا آزاد گردید طی یک تماس تلفنی با روزنامه اطلاعات گفت از روزی که خبردستگیری من در روزنامه چاپ شد و اظهارات من منعکس گردید تلفن های تهدیدآمیزی بمن شده است .

وی گفت گروهی که فکر میکنم از عمال‌ساواک‌هستند مرا مورد اعتراض قرارمی‌دهند که چرا اسرار رافاش کردم .

بهزاد پهلوی سپس گفت شدیدا در مضیقه مالی قرار گرفته‌ام و دربدر بدنبال‌کار می‌گردم . ولی متاسفانه هنوز کاری پیدا نکرده‌ام .

گروهی ازروسای شرکت نفت برکنار شدند

آبادان (خبرنگار اطلاعات)

حسن نزیه رئیس‌هیات‌مدیره و مدیر عامل شرکت ملی‌نفت ایران درسفر به‌جزیره‌خارک بموجب‌بخشنامه‌ای اعلام‌کرد که بمنظور افزایش بازده واحدها و حداکثر استفاده ازنیروی انسانی، لازم است واحدهای تابعه عملیات غیر صنعتی تدریجا در واحدهای موجود درتشکیلات عملیاتی آبادان و مناطق نفت‌خیزاین شهر برحسب اقتضاء ادغام شود .

نزیه پس از مصاحبه با خبرنگاران داخلی وخارجی که‌بدنبال‌بارگیری اولین‌کشتی حامل نفت صادراتی ایران پس از اعتصابات‌اخیر انجام گرفت، بخشنامه زیر راصادر کرد : مطالعات مربوط به تغییراتی‌کهباید صورت‌گیرد، توسط کارشناسان امور سازمانی معمول و نتایج آن پس از تصویب بموقع اجرا گذاشته‌خواهدشد بنابرمراتب فوق مرحله اول این‌تغییرات از تاریخ ۱۴ر۱۲ر۵۷ بشرح زیر اعلام می‌گردد .

۱ـ سمت‌های سازمانی‌رئیس شرکت ملی نفت ایران‌منطقه آغاجاری،گچساران وخارک حذف می شود و کلیه‌واحد های عملیاتی غیر صنعتی در مناطق مذکور، زیرنظر رئیس ناحیه مربوطه شرکت‌ملی‌نفت ایران (شرکت خاص خدمات نفت) انجام وظیفه خواهند نمود .

۲ـ سمت های سازمانی رئیس شرکت ملی نفت‌ایران در مناطق مسجد سلیمان و اهواز حذف و کلیه واحد های عملیات غیر صنعتی در دو منطقه مذکور، زیر نظر رئیس ناحیه شرکت مرکزی شرکت ملی‌نفت ایران(شرکت خاص‌خدمات‌نفت)انجام‌وظیفه خواهند نمود.

نزیه پس از صدور بخشنامه فوق،باهواپیماعازم‌گچساران شد، نزیه قبل از عزیمت به گچساران ، با یکصد تن از نمایندگان‌مردم‌خارک‌ملاقات کرد. در این ملاقات مردم خارک نیازمندی‌های خودرا مطرح کردند .

در گچساران

گچساران ـ ساعت ۳و ۳۰ دقیقه بعد از ظهر دیروز حسن نزیه مدیر عامل شرکت نفت ایران وارد گچساران شد ودر فرودگاه این شهر مورداستقبال جمعی از روحانیون، کارکنان صنعت نفت و طبقات مردم قرار گرفت . در فرودگاه گچساران امیریان نماینده کارکنان‌صنعت نفت پیرامون نیازها وخواسته‌های کارکنان‌سخن گفت،سپس حسن نزیه وعده داد که به خواستهای یاد شده رسیدگی شود. نزیه آنگاه در مراسمی که بمناسبت‌بزرگداشت خاطره دکتر مصدق‌برپاشده بودمطالبی ایراد نمود. وی دیشب را در گچساران ماند و پیش از ظهر امروز (سه‌شنبه) این شهر رابه قصد آغاجاری ترك گفت .

چاه انقلاب

اهواز (خبرنگار اطلاعات)

برای نخستین بار ، بدون دخالت کارشناسان خارجی یك چاه در ایران حفاری شد و به نفت رسید .

یك مقام آگاه ضمن اعلام خبر فوق، افزود : پس از ۷۰ روز اعتصاب کارکنان نفت و بدنبال پیروزی‌انقلاب، کارکنان ایرانی شرکت حفاری « سد ایران » وابسته به صنعت نفت، حفاری چاههای نیمه تمام را دنبال کردند و در شرایطی که اولین کشتی حامل نفت ایران، پس از اعتصابات اخیر، کشور، را بسوی ژاپن ترك نمود ،چاه شماره ۱۰۳ برای اولین بار بدست توانای کارکنان ایرانی در ناحیه‌گچساران‌به نفت‌رسید و چاه نفت «انقلاب» نامگذاری شد. در حال حاضر فقط‌شرکت «سد ایران» که همه کارکنان آن ایرانی هستند، سرگرم ادامهٔ حفاری چاههای نفت می‌باشند . آنها در حال حاضر به‌حفاری ۵ چاه پرداخته‌اند که گفته می‌شود قادر خواهند بود در آیندهٔ نزدیك تا ۱۶ چاه نفت را حفاری کنند. قبلا در این شرکت ۷۷ خارجی باحقوق و هزینه ماهانه ۵ میلیون‌تومان کار میکردند که در جریان انقلاب از ایران خارج شدند.

۴ نفر بجرم لواط تیرباران شدند

دادگاه انقلاب اسلامی، چهار راهزن سابقه‌دار و متجاوز بمال وناموس‌مردم را به اعدام محکوم کرد و حکم، شب گذشته در مورد آنها اجرا شد. اعدام‌انقلابی نیم ساعت پس از پایان‌جلسه دادگاه ، بمرحله اجرا درآمد.

این چهار تن غلامرضا دولت‌آبادی، حسن داودی، کریم میرزائی و کریم بیده نام داشتند و برای باند خود، نام«عقرب» رابرگزیده بودند.

دو روز قبل ، جوان دانشجویی درحالیکه بشدت ناراحت بود به کمیته امام، مستقر در مسجد خیابان آریانا ، شکایت کرد که‌چهار مرد مسلح او را بعنوان رساندن به مقصد ، سوار اتوبوس کردند و در پارکینگی واقع در انتهای خیابان آریانا، وی راموردضرب و شتم و تجاوز قرار دادند .

درپی این شکایت چندتن از ماموران مسلح کمیته ، به محل رفتند ، و پس از جستجو، چهار متهم را شناسائی کردند.

متهمان ، عاقبت درساعت ۴ بامداد دیروز ، بدام افتادند و تسلیم دادگاه انقلاب اسلامی شدند .

بازجویی از متهمان بیدرنگ آغازشد وسرانجام، درساعت ۷ بعدازظهردیروز به جرم خود اعتراف‌کردند و گفتند : جوان دانشجو را بعنوان مسافر، ازخیابان عباس‌آباد سوار کردند و در پارکینگ، پس از یک سلسله مجادله و کشمکش به او تجاوز کردند . آنان همچنین اعتراف کردند که دست به راهزنی میزدندو تاکنون در همین راه بمیک پسر و یک دختر دیگر نیز تجاوز کرده‌اند. تحقیقات بیشتر از آنها ، نشان داد که پیش از این نیز چنین عملهایی می‌کرده‌اند و در دادگستری رژیم سابق ، محکومیتهایی داشته‌اند.

دادگاه انقلاب اسلامی ، پس از شنیدن اعترافاتو اقرار صریح و مدافعات‌این گروه وارد شور شد و آنان را به اعدام محکوم کرد

نیم ساعت پس از صدور رای، مجرمان درزندان‌قصر جلوی جوخه آتش‌ایستادند و حکم درباره آنان اجرا شد .

محکومین، در آخرین لحظات حیات به خبرنگار اطلاعات که در محل‌اجرای حکم حضور داشت، گفتند: ما به اعمالمان اعتراف کرده‌ایم و مجازاتمان مرگ است

متن رای دادگاه انقلاب اسلامی

در ساعت ۲۱ و ۳۰دقیقه دیروز حکم دادگاه انقلاب اسلامی بشرح زیر قرائت شد وجوخه آتش‌محکومین را تیرباران کرد.

بسمه تعالی

درباره ارتکاب عمل‌لواط متهمین چهارگانه : غلامرضا دولت‌آبادی و حسن‌داودی فرزند اسکندر، کریم‌میرزائی فرزند محمد و کریم بیده فرزند رحیم کهمشخصاتشان در پرونده مذکور است ، نظر به اینکه از طریق‌اقرار جرمشان ثابت شد وهرکدام چهار فقره اقرار کرده‌اند ، به حکم شرع مقدس اسلام محکوم به اعدام می‌شوند تا عبرت دیگران قرارگیرند، بلکه این اعمال زشت از جامعه مسلمانان بکلی ازبین برود .

دادگاه انقلاب اسلامی ایران

۳ افغانی به جرم تجاوز در شیراز اعدام شدند

شیراز ـ ساعت ۱۰ر۳۰ دیشب ۳ افغانی بنامهای : رضا تهرانی، بهمن‌بهرامزاده وزالی افغانی به جرم تجاوزبه پسر ۱۶ ساله‌ای اعدام‌شدند.

این سه افغانی که‌کارگر بودند پس از محاکمه در دادگاه شرعی به دستورحجت الاسلام طاهری تیرباران‌شدند وابراهیم پسر ۱۶ ساله‌ای‌که عمل‌براوواقع شده‌بود به‌صد ضربه شلاق محکوم و حکم درباره وی نیز اجرا شد .

حکم اعدام در غسالخانه عمومی شهر که در اختیار پاسداران انقلاب می باشد اجرا گردید .

پیام طرفداران مجاهدین خلق در لندن

کمیته طرفداران سازمان مجاهدین خلق ایران‌درانگلستان پیامی برای مجاهدین خلق ارسال داشتند .

در این پیام علاوه بر ترجمه آیه های ۱۹ و ۳۹ قرآن مجید آمده است :

خواهران و برادران مجاهد :باسلام ها و درودهای گرم و آتشین خود پیروزی سحرگاه انقلاب را به شماتبریک گفته و از میتینگ شما که بخاطربزرگداشت سالروزدرگذشت رهبر ملی مصدق عزیز ،کسی که تمام عمرش را بخاطرآزادی فریاد زد و از مواضع برحقتان کهچیزی جز خواستتوده های مستضعف نیست ، در رابطه با کمبود های دولت‌موقت انتقالی در این مقطع بیانگر احساس مسئولیت و هوشیاری انقلابی شماست اعلام داشته و دست پرتوانتان را در راه مبارزه علیه هرگونه بهره کشی انسان از انسان و استقرار

با درود بتمام شهدای بخون خفته خلق
نابود باد امپریالیسم جهانی به سرکردگی امپریالیسم امریکا از صحنه جهان .

سازمان دانشجویان مسلمان ایرانی واحد لندن

فروش دست اول

فروش فوق‌العاده کلیه مبلمان منزل ودفتری با ۲۰٪ تخفیف فروشگاه مبل دیزانکو روزولت پائین تر از کریمخان‌زند نبش کوچه کورس ۹تا۶ بعداز ظهر تلفن ۸۲۴۱۰۵-۶

فروش لباس شلوار مردانه و زنانه وپسرانه و دامن تولیدی داریوش ۹۲۰۳۳۵

مبلمان ۸ دستگاه آپارتمان به فروش میرسد پالیزی کوچه دهم پلاک ۱۲

چرا شوفاژ واینهمه دردسرودرد چرا فن کوئل و اینهمه مصرف برق زیادو تعمیرات باجای کم بدون محل موتور خانه تهویه حرارتی و برودتی لوکس داشته باشید. تلفن ۸۳۰۹۹۶

تلویزیون - کاست استریو - یخچال- فریزر - لباسشوئی - اجاق‌گاز و انواع لوازم‌خانگی دست اول با ۱۲٪ تخفیف به فروش میرسد تلفن ۷۶۸۵۲۸ شرکت آلبالو

اکازیون (فروش) مقداری لوازم دفتری تقریبانو بشرح زیر بفروش میرسد. ۶دستگاه میز چوبی باروميزی شیشه‌ای ۶ دستگاه صندلی گردان ۱۲ عدد صندلی راحتی چرمی. یک سیستم تلفن با دو خط و ۶ دستگاه. تلفن ۷۵۱۳۳۹ از ساعت ۱۹½ الی ۲۳

اکازیون (بسیار بسیار جالب) مقداری قالب های‌پیش ساخته گچی‌باقیمت‌بسیار مناسب آماده برای تحویل تلفن ۷۵۱۳۳۹ از ساعت ۱۹½ الی ۲۳

فروش مقدار ۳۵۰ متر در ۵ رقم موکت خارجی نو کلدار و پیچ زی ۸۵۷۳۶۶

فروش کلیه لوازم تزئینی منزل با قیمت مناسب ۲۹۲۶۳۳

حراج لباسهای خارجی زنانه و پارچه‌های خارجی باقیمت ارزان تلفن ۲۶۲۴۶۵

فروش دست دوم مبلمان ایتالیائی و کلیه لوازم منزل بفروش میرسد خیابان جردن-خیابان‌پدیدار پلاک۲۴

تلویزیون رنگی ۲۶ اینچ خارجی و استریو ۴ باند ۶۵۴۹۰۸

فروش فوق‌العاده مبلمان و لوازم منزل ۶۲۶۰۶۹

فروش فوری تعدادی تابلو های‌قدیمی از ایران و کشور های مختلف تلفن ۶۸۳۹۵۳ آ-۱۶۸۰

حراج لباسهای خارجی زنانه نیاوران-مزده- نخجوانکوچه مسجد پلاک ۱۰ -۲۷۵۷۶۷

اطاق‌خواب امریکائی ۲۹۷۳۱۸

مبل تخت میزو صندلی‌فروشی ۳الی ۶ تلفن ۷۶۳۷۲۷ آ-۱۵۵۵

اتومبیل فروشی

مینی مینر مدل ۷۶ با وسایل اضافی فروشی ۲۳۵۱۴۸

پیکان ۵۰ تمیز فروشی ۵۶۶۱۸۵

ب- ام- و ۵۱۸متالیک سپر امریکائی فول ۷۹ تحویل المان و تعدادی سپر امریکائی ۵۱۸ - ۲۳۱۵۱۰

پیکان جوانان شیری آخر ۵۶ باکرمکن عقب و ممهای اضافی ۸۳۱۱۳۲

چند دستگاه اتومبیل وارداتی مدل اپل ۴ - سیلندر مونتاژ خاوردور بنام رویال و پری‌میربه دلیل تاخیر در ترخیص به‌قیمت مناسب بفروش میرسد تلفن ۸۹۱۱۵۵ و ۳۷۵۶۷۶

پیکان
پیکن جوانان مدل ۵۵ رنگ کوجه فرنگی بارادیو پخش تلفن ۸۳۹۳۷۷ آ-۱۶۷۲

موتور های چهارسیلندر شمارا بفروش‌میرسانیم ۳۵۵۲۲۵ آ-۱۶۸۰

ماشین آلات

اکازیون (فروش) دو دستگاه لیف تراک ۲ و ۳ تنی (ماشینهای بالابر) ازمارک ها ی‌معروف و قابل اعتماد با مناسبترین‌قیمت‌بفروش میرسد. تلفن ۷۵۱۳۳۹ از ساعت ۱۹½ الی ۲۳

تعمیر تلویزیون

نعمیرگاه مجاز شماره۱ **گروندیک** تبدیل پال به سکام ایران ۳۷۸۷۴۷

تعمیر فوری شاوب‌لورنس گروندیک و آنتن ۹۲۰۹۳۳

نصب آنتن رنگی ۳۷۸۷۴۷

کشیك پارس گروندیك شاوب‌لورنس ۷۳۹۰۲۰

تزئینات ودکوراسیون

پارکت ، کاغذ دیواری ، موکت،کفپوش ،نقاشی‌و نظافت ساختمان و جوشکاری ۷۹۱۸۲۷ - ۳۵۱۰۸۰

موکت کبریتی مترمربع ۴۱ تومان تلفن ۶۶۲۶۸۹

نقاشی و تزئینات ساختمان در اسرع وقت ۳۷۰۲۴۵

فقط با یك تلفن انواع کاغذ دیواری موکت، پرده ، کفپوش و نقاشی ساختمان باقیمت جارتی ایران موناکو ۳۱۸۸۶۵

حتی جمعه کاغذ دیواری موکت ۶۸۴۹۵۴

نقاشی تزئینات‌تعمیرات ساختمانی فوری ۸۵۱۵۶۵

تند- زود - سریع کاغذ- موکت- نقاشی حتی جمعه ها تلفن ۶۲۶۶۴۱

کوثر مبلهای داخلی وگرافیک مبلمان منزل باطرحهای اختصاصی تلفن ۶۸۷۴۳۱

کاغذ دیواری موکت کفپوش و نقاشی ساختمان ۳۷۴۳۳۱

تزئینات مدرن طرح و اجرای دکوراسیون ۹۲۲۸۵۱

تعمیر پرده کرکره ۷۳۸۲۲۲

دفتر تجارتی کریمی تزئینات ساختمان نقد و اقساط ۷۳۵۳۶۰

موکت بلژیکی مترمربع ۲۳ تومان تلفن ۶۶۲۶۸۹

حراج دربهای چوبی ۸۳۰۴۶۴-۵

برای ساختمان شما

داربست فلزی نصب فوری ۵۳۴۳۹۹

رنك ساختمان قصر هنر تلفن ۷۵۱۸۰۴

نظافت کلی‌ساختمان ۸۳۳۷۲۷

نوسازی ونعمیرات و نقاشی ساختمان شرکت آرتاج ۶۶۵۲۷۰ و ۶۴۸۵۵۲

نقاشی ساختمان‌پذیرفته میشود ۳۷۳۹۳۸

سقف های سالن - سایبان اتومبیل سقف حیاط خلوت و کلیه تزئینات کاغذ دیواری و نقاشی ۸۴۴۳۷۰

ایزوگام
شاهرضا صبای جنوبی ۱۳ پشم شیشه ایران ۶۴۸۵۲۱ - ۶۶۷۵۳۷ - ۶۴۴۳۱۷ و ۶۴۴۴۲۴
نمایندگی تبریز شرکت ایناد ۳۸۱۰۷
نمایندگی اصفهان شرکت پلی‌ترم ۳۳۱۷۱
نمایندگی آبادان شرکت بام ایزول ۶۹۴۳
نمایندگی آمل پیمانکاری رمضانی ۴۳۶۸
نمایندگی اهواز رسالت ۲۴۱۱۲

مقاطعه کاری نقشه‌کشی نوسازی با کلیه مصالح ۷۵۳۳۹۰

داربست پیت ۷۳۶۰۱۹ نصب فوری داربست فلزی

داربست فلزی برج‌رولپلاک فوری تلفن ۸۲۲۶۲۴

داربست فازی فوری ۲۲۹۵۳۷

تعمیرات ساختمان‌تزئینات‌داخلی ۹۳۶۲۹۹

قیرگونی بام و ۱ فالت‌محوطه وجدول سازی تلفن ۵۴۹۱۸۶

بام خودرا ایزوسیل کنید ۸ سال تجربه شرکت مهندسین‌ایران.اس.۱.۰ام بام ایزوسیل شده راتا ۲۰ سال تضمین میکند ایزوسیل ۳۱۱۱۸۱ و ۳۱۱۱۸۴

داربست فازی سوپرمن نصب فوری. تلفن ۹۷۵۶۹۹

شرکت تکنوپارس طرح واجراء نگهداری و تعمیرات سیستمهای برق و مکانیک صنعتی‌و حرارتی تلفن ۷۶۵۷۵۳

بام خود را ایزوئن کنید در اسرع وقت با تضمین تلفن ۸۲۲۲۹۳

ایزولاسیون بام شما چکه نخواهد کرداگر آنرا ایزوله و تضمین نمائید تلفن ۷۵۰۳۰۰ ، ۷۶۰۷۰۰

شستشوی مبل وفرش

خشکشوئی موکت مبلمان و پرده ۲۴ ساعته تلفن رزرو ۳۷۰۲۴۵

سرویس‌شهریور برگزین خشکشوئی مبلمان، موکت، فرش، پرده فوری ۷۳۸۲۲۲

شرکت ایران جمال خشکشوئی فرش ، مبل موکت ، پرده بااصول مذهبی کر داده میشود ۹۳۲۰۷۸ - ۲۶۵۴۷۹

قالیشوئی تهران ۵۵۰۰۹۸ و ۵۵۱۶۵۱

قالیشوئی بیوک بسرپرستی داریوش رفوگری‌و رنگ برداری‌پذیرفته میشود تلفن ۵۵۱۳۶۰ و ۹۷۷۱۱۸

آناهیتا سرویس خشکشوئی مبلمان فرش و موکت و پرده‌تلفن ۷۳۵۳۰۷

خدمات خشکشوئی و نظافت کلی‌ساختمان‌در محل انواع‌اجیر ومخمل دکوراسیون داخلی ساختمان۳۷۲۹۶۹و ۲۷۷۶۷۷- ۳۷۲۲۷۰- ۳۷۶۶۵۵

قالیشوئی روشن ۵۹۳۲۸۳

قالیشوئی شربت اوغلی ۶۲۶۱۴۶ و ۹۲۶۱۸۹

خشکشوئی‌ایران کلینز موکت مبل کفشوئی مکالئو موزائیک و اکس زنی تزئینات ونظافت کلی ساختمان پارکت ۸۴۲۷۴۹

خشکشوئی‌اطلس بابرخورداری از مدرنترین دستگاههای آمریکا خشکشوئی مبل یکدست ۱۰۰ تومان ، فرش،موکت و تشک اتومبیل تلفن ۹۵۲۵۴۶ و ۹۷۵۴۳۰

قالیشوئی‌اطلس شستشو بااصول مذهبی با سابقه مجهز و سریع تلفن ۹۵۲۵۴۶ و ۹۷۵۴۳۰

کارخانه قالیشوئی ادیب بانضمام خشکشوئی‌مبلمان ادیب یکدست ۱۰۰ تومان ۹۵۲۴۵۴ - ۹۵۶۵۶۵

قالیشوئی‌اخلاقی رفوگری رنگبری ۵۵۰۹۹۰

کلیز هوم خشکشوئی مبل یکدست ۱۵۰۰ ریال - موکت هر سرمربع ۵۰ ریال - پرده و سک اتومبیل در محل - پیش پاکت موزائیک و کفپوش - تلفن ۷۶۹۹۰۳ - ۷۵۳۸۸۵ - ۷۵۳۸۷۳

کلین سرویس پاکزا خشکشوئی فرش‌مبل موکت وکلیه کفپوش ها با آخرین تکنیک تمیز تر و ارزانتر تلفن ۸۵۳۹۹۵

خشکشوئی پرده مبل موکت‌واتومبیل۷۵۹۰۱۵

خشکشوئی موکت متر ۵ تومان مبلمان‌یکدست ۱۰۰ تومان فرش - پرده - تشک اتومبیل تلفن۶۴۸۲۹۱ ۶۴۶۸۷۷

تعمیروسرویس شوفاژ

سرویس سوخت ولباسشوئی آبگرمکن گازی و نفتی جوشکاری‌ولوله‌کشی ۸۹۴۳۶۴

تعمیر شوفاژ و نصب مشعل گازی ۹۳۷۰۱۰

شرکت ان- ك- پور نصب سرویس و نگهداری شوفاژ تهویه لوله‌کشی ابو دیگرکارهای تاسیساتی باکادر مجهز دراسرع وقت ۸۵۲۷۶۲

امداد سرویس تعمیر فوری شوفاژ تلفن ۹۳۱۴۱۴

نصب و نگهداری تاسیساتی حرارتی تلفن ۶۴۳۲۲۵

نصب، سرویس، نگهداری شوفاژ تشخیص و ترمیم ترکیدگی لوله شرکت هات‌شور ۹۲۱۰۰۹

رایسو- شوفاژ نصب تعمیرو نگهداری ۸۴۸۶۴۹

نعمیرات و نگهداری شوفاژ فوری نلفن ۸۹۴۱۵۱ ۸۹۱۷۴۸

تعمیر شوفاژ تعمیرفوری و اساسی شوفاژ مهندس مبصر ۸۲۴۹۷۵ و ۸۲۸۹۱۸

شرکت الکترو آیفون تعمیر و سیم کشی ساختمان شوفاژ اف‌اف و ارتباطات داخلی تابلو های برق و ماشین‌آلات صنعتی در اسرع‌وقت با نازلترین قیمت۶۴۶۲۲۴

شوفاژ ، تهویه مطبوع طرح.اجرا. فروش ونگهداری شرکت دینوژ ۶۲۵۵۶۸

تهیه و نصب و تعمیر شوفاژ در عالیترین استاندارد ۲۷۱۸۲۴ - ۶۸۲۹۲۱

تعمیر بخاری وآبگرمکن

تعمیر لباسشوئی ۷۶۴۰۳۰

سرویس آبگرمکن وافاف نلفن ۷۵۲۲۵۰

تعمیر یخچال

تعمیر یخچال فریزر سید حسین ۲۴۲۴۳۸

در محل‌با تضمین‌تعمیر یخچال - فریزر ۶۳۳۲۲۸

موسسه فنی واژگن تعمیرات‌انواع-یخچال- فریزر -سردخانه‌یخچال های قصابی و لبنیاتی تلفن ۶۵۸۶۵۵

سازمان شهاب نصب و سرویس انواع لباسشوئی و ظرفشوئی ۵۶۰۸۶۳

لوله‌کشی گاز

لوله‌کشی گاز باتائید شرکت ملی گاز ایران . ۲۴۵۱۲۷

تخلیه چاه

تشخیص ترکیدگی لوله با کامپیوتر و ترمیم و لوله‌بازکنی ۲۲۷۱۴۴

موسسه فنی دانشمند **تخلیه چاه لوله بازکنی تشخیص ترکیدگی لوله** ترمیم و بنائی فوری با سرویسهای مجهز و فوری ۳۶۰۲۲۰ ۷۵۴۶۸۱ ۲۶۴۷۲۳ ۳۵۶۱۶۱

تخلیه چاه و تشخیص ترکیدگی لوله و ترمیم لوله‌بازکنی تلفن ۹۲۰۱۷۵ - ۶۵۹۰۴۷

تشخیص ترکیدگی وترمیم لوله‌بازکنی - تخلیه‌چاه ۸۴۶۲۵۲ - ۸۵۱۸۸۶- ۳۵۰۸۳۴

امداد سرویس مرکز **تخلیه چاه** در ایران هر نوع چاه با هر قلظت و بهر مقدار بطور شبانه روزی با موتور اختصاصی و برق سه‌فاز شخصی. ۹۳۱۴۱۴ ۹۲۲۰۵۸ ۹۲۱۶۹۷

تخلیه چاه‌و لوله‌بازکنی ۷۶۶۷۴۳

تخلیه چاه کامل با موتور لجن‌کش ۴۰۰ تومان . ۲۴۱۶۳۸

تخلیه چاه کامل منازل ۳۰۰ تومان لوله‌باز [illegible] ۳۴۱۴۲۱

لوله بازکنی

لوله بازکنی فنری فوری حبیبه چه کفکش سه ماز ۹۶۸۵۴۷

لوله بازکنی شبانه‌روزی فوری ۶۳۶۳۷۹

ترکیدگی و لوله‌بازکنی ۲۳۵۵۳۴ - ۸۵۷۲۲۴

تشخیص ترکیدگی لوله و لوله‌بازکنی سرویس شوفازونقاشی۷۹۰۴۰۶

تشخیص ترکیدگی لوله و لوله‌بازکنی بادستگاه کامپیوتر در تمام نقاط تهران تلفن ۷۹۰۴۰۶

تشخیص ترکیدگی لوله‌بازکنی ، تخلیه‌چاه و بنائی بطور کامل و تعمیرات شوفاژ تلفن : ۸۵۱۶۲۹ - ۸۲۰۴۹۹- ۳۶۷۹۱۱- ۸۵۱۶۳۰ - ۸۲۸۹۱۴ - ۶۲۷۱۹۱

موسسه قلهك تشخیص ترکیدگی لوله با دستگاه کامپیوتر ولوله بازکنی ۷۶۰۸۲۹

امدادسرویس تشخیص ترکیدگی لوله با دستگاه الکترونیك لوله‌بازکنی و لوله‌کشی وبنائی با مصالح تلفن : ۹۳۱۴۱۴ - ۹۲۱۶۹۷

تشخیص ترکیدگی لوله ولوله‌بازکنی باکامپیوتر سرویس‌شوفاژ ونقاشی ۶۳۳۷۰۰

ترکیدگی لوله ، لوله- بازکنی و ترمیم فوری ۷۹۵۷۵۹

نشتیابی دولت تشخیص ترکیدگی با دستگاه الکترونیکی لوله بازکنی ۶۴۷۱۴۳ ۲۴۸۴۶۰

منطقه‌شمیرانات‌تشخیص ترکیدگی‌لوله باکامپیوتر لوله‌بازکنی و نقاشی لوله بازکنی ۷۹۰۴۰۶

تشخیص ترکیدگی لوله و لوله‌بازکنی و بنائی فوری ۸۲۲۶۲۴

آگهی های گوناگون

تلفن رزرو متل دیانا ۶۸۹۲۰۲ - ۸۹۵۳۰۶

بنگاه عرش‌جایگاه کالای بازرگانی در خدمت بازرگانان محترم تلفن ۵۹۲۵۸۸ .

حدود ۵۰ هزار رول کاغذ دیواری مرغوب ساخت آلمان‌غربی‌همراه تعداد لازم کاکسیون - مربوطه وارد و درانبار موجود است که کلا یا بالاتر از ۵۰۰ رول‌نقدا بفروش میرسد تلفن ۸۹۱۱۵۵ - ۳۷۵۶۷۶

پاکت‌و بارنامه و بلك تمبرهای قدیم ایران را ببالاترین قیمت خریدارم دکتر محمد دادخواه ۲۳۳۱۶۳

آرایشگر شما به منزل هم می آید تلفن۸۵۳۴۸۳

مشاور بازرگانی و تهیه‌هرگونه ارز و خریدار فرشهای شما انگلستان لندن شماره تلفنهای ۶۰۳۸۲۱۰ ، ۶۹۳۰۶۸۵

ترخیص کالا

ترخیص کالا شرکت مهندسی و بازرگانی **رشل** انجام کلیه امور گمرکی در اسرع وقت علی احمدی چهره برق ۹۶۷۳۴۰

گمشده

پیدن‌مغز پسته‌ای روسن‌شماره ۷۵۸۲۹ تهران‌ط- مورخه ۲۲ر۱۱ر۵۷سرقت‌شده ازیابنده تقاضا دارد با تلفن ۷۶۷۸۸۷ تماس گیرد

پیکان کار شیری رنگ مدل ۵۶شماره ۲۴ ۹۷۹ تهران ۲۲ سرقت شده بتلفن ۲۷۲۱۹۹ اطلاع و مژدگانی دریافت نمایند .

پیکان کار۵۷ رنك‌سبز حنائی شماره شهربانی ۱۳۸۲۳ بندر عباس ۱۱ از تاریخ ۱۷ر۱۱ر۵۷ مفقود گردیده از یابنده تقاضا میشود با تلفن ۸۵۱۸۳۳ تماس و مژدگانی دریافت

گواهینامه‌رانندگی دو شخصی اینجانب عباس اخطری زاده سیاهپوش مفقود شده یابنده باشماره ۵۲۷۱۲۴ تماس‌بگیرد

پیکان کار سفید رنگ مدل ۵۴ شیشه دودی شماره ۴۶۴۶۸ تهران ع همراه با گواهینامهو مدارک دیگر مفقود گردیده از یابنده تقاضا میشود با تلفن ۵۴۴۷۳۲ تماس حاصل فرمایند ویالااقل مدارک را تحویل فرمایند.

پیکان ۵۷ رنگ نخودی‌شماره شهربانی ۹۷۲۶۹ تهران ۲۴ مفقود شده که از یابنده خواهشمندم‌باتلفن های۷۸۳۱۰۰ و ۷۸۰۸۷۰ تماس و مژدگانی دریافت دارید

پیکان‌کار استیشن قرمزرنگ‌به شماره ۷۲۳۱۸ تهران-ل‌مفقود گردیده است یابنده به شماره ۶۵۸۱۴۳و ۹۱۷۰۹۳اکبر ضیائی اطلاع و مژدگانی بگیرد

چک ۸۴۶۶۴۶ عمران عباسی بدون تاریخ مبلغ هفتاد وهشت هزارتومان و مقدار زیادی‌وجه نقد و مدارک دیگر مفقود شده که چک ازدرجه اعتبار ساقط است از یابنده تقاضا میشود باتلفن ۳۵۶۴۰۷ تماس‌بگیرند

بنز سورمه‌ای ۲۲۰ دیزل به شماره ۳۸۹۵ شیراز -۱۱ به سرقت رفته از یابنده تقاضا میشود با شماره تلفن۵۶۰۲۱۳ تماس و مژدگانی دریافت دارند.

پیکان کار برنگ سبز روشن‌به شماره ۲۱۴۸۹ تهران-هفقود شده در صورت مشاهده‌باتلفن ۶۳۰۵۸۴ تماس گرفته و مژدگانی دریافت دارید. امیر توانا

پیکان کار مدل ۵۱ تهران س شماره ۱۴۴۲۲ گمشده تلفن ۷۹۸۵۸۷ منزل کریمی

اسنادی‌متعلق به‌اینجانب‌سیف‌اله روحانی در تاریخ ۳ر۱۲ر ۵۷ مفقود گردیده یابنده به تلفن ۳۶۷۷۳۲ تماس حاصل‌فرمایند

بنز مدل ۷۰ رنك شیری شماره شهربانی۸۱۴۹۳ تهران - ص مفقود شده از یابنده خواهشمند است با تلفن ۳۵۴۲۴۴ تماس‌و مژدگانی‌دریافت نماید

پیدا شده

پیدن سبز ۶۹۲۹۴ تهران ق پیدا شده تلفن ۵۴۸۶۳۴

مدت ۳ماه‌پیکان شماره ۵۴۴۷۷ تهران‌ص برای تعمیر در خمین نزداینجانب‌علیرضا داود وندی می باشد از صاحب آن تقاضا میشود برای تحویل ماشین خودمراجعه‌نماید آدرس‌مراجعه دفترروزنامه اطلاعات‌خمین

خانه‌فروشی

خانه قدیمی‌ساز دو طبقه ۵۰۰ متر مربع با حیاط و استخر در منطقه باغ صبا بفروش می رسدتلفن ۸۴۵۶۸۰ شبها بین ۷ الی ۹

یك خانه ویلائی نو ساز مدرن دارای ۸ اطاق‌دردو طبقه ، استخر باتصفیه روکار سنك در بهترین محل قیطریه بفروش می رسد تلفن بعد از ظهرها ۲۲۴۶۴۴ - ۲۲۱۲۶۶

خانه اکازیون مهندسی‌ساز دو خوابه همکف حیاط مستقل و سرویس کامل مقطوع ۶۵۰ هزار تومان ۶۲۴۴۴۱

یک خانه در حوالی شاپوربه مساحت ۴۰ متر دو اتاقه با آشپزخانه و آب و برق مبلغ ۱۸۰هزار تومان که ۱۰۰هزار تومان‌آن‌نقد بقیه ماهی ۵۰۰۰ تومان ۵۶۲۴۰۳

منزلی مبله۷ اطاقی۱۳۶ متر شمال دانشکده دامپزشکی ۷۲۰ هزار تومان ۹۲۷۹۷۲

خانه‌ای به مساحت ۱۶۰ متر ۳اطاقه ۲۹۰ هزار تومان ۴ تا ۸عصر ها ۵۵۰۸۲۹

منزلی دو طبقه دارای ۷اطاق آب وبرق و تلفن لوله‌کشی گاز موکت ۲۰۰ متر زمین ۲۳۰ متر بنا در سید خندان خیابان سیمرغ‌مبلغ ۱۲۰۰۰۰۰ تومان بفروش میرسد تلفن بعد ازظهر ۲۳۴۷۵۴

خانه‌ای نوساز به مساحت۲۰۰ متر ۱۲۰ هزار تومان ۴ تا ۷ عصر ۵۴۸۱۱۷

آپارتمان فروشی

اکازیون بر تخت‌طاووس‌آپارتمان یکخوابه ۲۸۰ هزارتومان دو خوابه ۴۳۰ هزارتومان با شوفاژ و کولر واستخر و پارکینگ ۸۴۵۴۳۲ و شبها ۶۵۳۹۳۱

ارزانتر از قیمت روز سه اتاق خوابه مهندسی ساز در شرف تکمیل حوالی پهلوی فروشی ۳ تا۷ عصر ۸۹۹۸۴۴

اسکندری اول آیزنهاور ۲اطاق خوابه باشوفاژ روشن۴۰۰۰۰۰ تومان ۹۲۱۷۴۰

آپارتمان ۲اطاق خوابه باانباری و شوفاژ روشن میدان ۲۴ اسفند قیمت ۴۱۰٫۰۰۰ تومان ۹۲۱۷۴۰

آپارتمان یك اطاق خوابه بندی مفید ۶۴ متر مربع خیابان شاهرضا نرسیده به پیچ‌شمیران شوفاژ کولر و متعلقات قیمت ۲۶۰ هزار تومان تلفن ۹۲۳۱۶۵

بلوارالیزابت اول قادسی‌فروش یا اجاره یکجا چهار طبقه‌شمالی و طبقه ۳اتاق خوابه سالن‌ناهار خوری آشپزخانه‌بزرك‌دوسرویس انباری تلفن مستقل شوفاژ . کولر .دواطاق‌وسرویس‌مستخدم در زیرزمین ۳تا۳۷۲۰۳۱

فروشی آپارتمان در همکف و اول کورش‌کبیر باغ صبا ۴ ببعد ۷۵۰۲۴۰

آپارتمان لوکس دو اطاق خوابه ۱۳۰ متر مربع‌طبقه دوم با مبل، کولر، شوفاژ، تلفن و پارکینگ در میرداماد بفروش‌میرسد آدرس‌خیابان نفت کوچه سوم نبش نبکام و شمس تبریزی ساختمان شمس لطفا با سرایدار تماس بگیرید

آپارتمان ۲اطاق خوابه در روزولت اردلان با آسانسور وفن‌کوئل فروشی ۸۳۰۲۴۷

درخیابان بهار شیراز آپارتمان ۲اطاق خوابه با تمام تجهیزات فروشی ۸۳۰۲۳۷

۲ دستگاه آپارتمان ۲ اطاق خوابه ، شوفاژ ، کولر ،تلفن بفروش میرسد. آدرس: عباس آباد مقابل خیابان پاکستان کوچه نیریزی شماره ۱ تلفن ۸۴۵۹۴۱ - ۸۵۹۱۴۱

یکدستگاه آپارتمان مناسب‌دفتر کار در نبش ثریا و بهارشامل ۲اطاق و هال و سرویس با تلفن‌و پارکینگ بفروش میرسد تلفن ۶۲۳۲۶۱

فروش آپارتمان دو دستگاه آپارتمان نوساز هر دستگاه ۲۰۰ متر سه اتاق خواب‌باپارکینگ بیلوت خیابان جردن- خیابان پدیدار پلاک ۲۴

اکازیون یک واحد مسکونی واقع در اندیشه نو عباس آباد با تلفن و شوفاژ وانبار مشترک۳ میلیون‌و پانصد هزار ریال‌تلفن ۲۹۴۲۷۵

اجاره آپارتمان

چند یك اطاقی اجاره در امیریه‌برای آقایان مجرد۱۰۰۰ تومان تلفن بعداز ظهر ها ۵۲۶۷۸۴

اکازیون ۲تا۱۰ اطاق خوابه در خیابان های‌پهلوی وزراء ونك گاندی بخارست از ۴۵۰۰ تومان‌بالا رای‌سکونت‌و دفترکار موجود است مراجعه وزراء ساختمان ۱۳۸ دریچه تلفن ۶۲۳۵۱۱ و ۶۲۲۹۵۴

یوسف آباد ۳ خوابه شوفاژ تلفن ۵ هزار تومان ۶۲۱۴۶۰

زعفرانیه ۳ خوابه‌شوفاژ تلفن ۵۵۰۰ تومان ۶۲۷۷۹۹

آریامهر ۲ خوابه شوفاژ تلفن ۴هزار تومان ۶۲۷۷۹۹

در شمیرانات آپارتمان و ویلا برای‌اجاره و فروش موجود است تلفن ۴-۲۴۷۶۸۳

کلینیك شبانه‌روزی ۲آپارتمان با۷ اطاق مجاور هم در موقعیت عالی برای کار های درمانی واقع در نیروی هوائی ژاله باتلفن اجاره داده میشود تلفن ۳۳۷۷۱۳ از ۹الی ۱۲صبح

اجاره فقط با یك زنگ ۶۵۷۹۴۴

همه نوع خانه‌وآپارتمان برای‌اجاره موجود است ۶۴۶۸۷۶

امیرآباد یک اتاق اجاره‌به‌خانم کارمند ۹۲۱۴۵۴

تخت طاوس ۳ خوابه شوفاژ تلفن ۵ هزار تومان ۶۲۷۷۹۹

امیرآبادشمالی۳ خوابه شوفاژ تلفن۵ هزار تومان ۶۲۱۴۶۰

خیابان‌فرح یک آپارتمان اجاره داده میشود ۸۵۳۸۰۷

میرداماد - داودیه خانه‌ای با ۵ اطاق خواب و حیاط وسیع باکولر و تلفن ۶۲۱۸۹۲

یك اطاقی جهت دفتر کار با تلفن سانترال اجاره داده‌میشود خیابان‌فرانسه خیابان رازی شمالی نبش چهار راه بیدی شماره ۵۹

یك اطاق مبله‌اجاره داده‌میشود تلفن ۹۷۵۷۹۴

تهیه مسکن النا همه رقم آپارتمان ، ویلا جهت اجاره موجود ۸۵۰۰۸۴

جردن ۳ خوابه شوفاژ تلفن ۶هزار تومان ۶۲۹۳۲۰

یوسف آباد دو خوابه شوفاژ تلفن ۴ هزار تومان۶۲۹۳۲۰

میرداماد ۳ خوابه شوفاژ تلفن ۵هزار تومان ۶۲۷۷۹۹

عباس‌آباد ۳ خوابه شوفاژتلفن ۵هزار تومان ۶۲۹۳۲۰

اطاق مبله مدرن مرکز شهر ۳۷۳۶۰۶

شاه‌عباس‌شمالی آپارتمانی‌جهت اجاره و فروش ۶۲۵۶۷۳

بین پهلوی و جردن آپارتمان لوکس ۲ و ۳ اطاق خوابه‌سرویس کامل اجاره داده میشود ۲۲۲۴۷۹ و ۲۲۲۴۸۰

۴اطاق و سرویس و هال بزرگ مناسب برای محل کار ۷۳۵۵۶۰

وزرا ۳ خوابه شوفاژ تلفن ۵۵۰۰ تومان ۶۲۱۴۶۰

ونک ۳ خوابه شوفاژ تلفن ۵۵۰۰ تومان ۶۲۹۳۲۰

گاندی ۳ خوابه شوفاژ تلفن ۵۵۰۰ تومان ۶۲۷۷۹۹

آپارتمان ۳ خوابه مبله پشت پارک کوروش تلفن۸۴۹۵۹۹

طبقه‌دوم آپارتمانی نوسازواقع درخیابان پهلوی بالاتر ازپارک ساعی دارای ۳اطاق خواب- شوفاژ- کولر- تلفن اجاره داده میشود تلفن ۶۸۱۲۵۷

نیاز به آپارتمان اجاره

دالمین محرم هرنوع پارتمان و منزل شما را فوری اجاره‌میدهیم۸۴۰۴۶۲

تهیه مسکن النا آپارتمان ، ویلا جهت اجاره فورا نیازمندیم ۸۵۰۰۸۴

تهیه مسکن آسن به تعدادی آپارتمان ۱ و ۲ خوابه فوری نیازمندیم ۸۲۷۷۵۶

آپارتمان ویلا همکف تجاری و مسکونی نیازمندیم ۶۸۵۹۹۲ و ۶۸۱۴۷۵

موسسه ظفر ZAFAR سریعترین مرکز اجاره در شمال شهر خانه اجاره میدهد هر نوع آپارتمان دفتر کار ۲۲۷۷۴۶-۲۲۳۸۳۷

تعدادی آپارتمان‌اجاره‌ای‌احتیاج فوری داریم ۸۵۰۹۷۲

تهران پارس تعدادی آپارتمان نیازمندیم ۸۵۲۱۱۹

به تعدادی آپارتمان ۳۰۰۰ الی ۴۰۰۰ فوری نیازمندیم۷۵۱۷۳۵

یك ویلا حدود۱۰۰۰ متری‌برای اجاره نیازمندیم ۸۲۰۲۳۰

بتعدادی آپارتمان ۱ و ۴ اطاق خوابه از ۳ تا۷ هزار تومان اجاره و همچنین جهت فروش در جردن پهلوی شمال شهر نیازمندیم ۲۲۲۴۷۹ و ۲۲۲۴۸۰

ویلا و آپارتمان در منطقه درمانیه سلطنت آباد قیطریه فوری نیازمندیم ۲۴۸۲۴۹

زمین فروشی

طاوسیه ۱۰۰۰متر‌ارزان تلفن ۶۵۸۶۵۵

توجه توجه زمینی است در خیابان‌نظام‌آباد ایستگاه اسلامی هشت متری مسجد یحیی کوی ولدخانی‌از صاحب زمین خواهشمندیم به پلاک ۱۰ جنب زمین مراجعه کند.

سرقفلی مغازه

یکباب مغازه‌فروشی‌شاهرضا روبروی سینما رویال ۳۱۵۴۰۳

مطب گاندی ۶۸۱۲۳۱ و ۲

کارخانه تولید نایلون درداخل شهر با دو دستگاه اکسترو - درویک چاپ چهار رنگ ۱۶۸ مترزیربنا‌و ۱۰۰ آمپر برق و آب تلفن و ملک و سرقفلی و ماشین آلات جداگانه یا یکجا بفروش میرسد ۲۲۳۷۲۳ - ۲۲۴۲۱۵

مغازه خشک شوئی‌پهلوی‌بالا فروشی تلفن ۶۶۵۵۵۸

قابل توجه چلوکبابیها و موسسات محترم ۲طبقه ساختمان نو ساز بمساحت ۲۵۰ متر با تجهیزات کامل در محل پر جمعیت با موقعیت‌بسیار عالی آماده بهره برداری برای اجاره یا فروش یاشرکت به تلفن های ۳۵۷۵۱۷و ۳۶۱۹۴۷

دوباب مغازه‌جدیدبرای‌ساندویچ فروشی در محل پر جمعیت با موقعیت بسیار عالی آماده‌بهره برداری برای اجاره یا خرید تلفن ۳۵۷۵۱۷و ۳۶۱۹۴۷

بنگاه معاملات املاک

سربعترین‌مرکز خرید و فروش و اجاره ۳۷۰۲۴۵

شرکت پی. اس. پی مشکل‌گشا در‌تهیه‌مسکن ۶۴۶۴۸۱ و ۶۶۲۴۳۸

تهیه مسکن آرژانتین ۶۶۵۶۷۶ و ۶۴۱۶۴۲

بورس مهرشهر کوی ولیعهد سرحد اباد ملارد مردیس ۹۲۲۷۲۹

تهیه هرنوع مسکن‌اجاره خرید ، فروش ۶۲۴۸۴۴ و ۶۲۵۱۱۶ و ۶۲۵۰۶۶ شرکت زریکان

تهیه‌مسکن **ساحل** خرید ، فروش اجاره ۶۸۲۰۰۹ و ۶۸۶۶۳۹

تهیه مسکن مارینیگر ۲۷۸۰۶۹ - ۲۷۶۰۲۲

خرید و فروش آپارتمان و ویلا درهرنقطه تهران۹۲۲۷۲۹

استخدام وکار

شرکت ایران فولاددر اصفهان به تعدادی ویزیتور نیازمند است تلفن ۷۱-۴۷۰۷۰

به تعدادی اتومبیل پیکان با مربی جهت کار در آموزشگاه رانندگی نیازمندیم ۷۵۳۱۴۲

بچند نفر کانال‌ساز و حلبی‌ساز نیازمندیم ۸۴۸۷۹۳ - ۸۴۸۵۴۷

به تعدادی آقا و خانم بازاریاب نیازمندیم خیابان شاه کاخ شمالی جنب چلو کبابی سوپر کاخ کوچه نوری پلاک ۱۹۱ طبقه دوم شرکت سانایر

خانم ماشین نویس مسلط نیمه وقت نیازمندیم ۳۱۱۲۹۶

بخانمی ماشین نویس برای‌بعد از ظهر کار فارسی و لاتین نیازمندیم ۷۵۲۱۹۱

بتعدادی استاد زن جهت تدریس ریاضیات‌فیزیك شیمی و زبان نیازمندیم فرح جنوبی بالاترازتخت طاوس‌مقابل‌بانک‌شهریار ندای فرهنك

بچند نفر ویزیتور املاک نیازمندیم ۲۲۲۴۷۹ و ۲۲۲۴۸۰

جویای کار

مهندس تاسیسات جهت‌شرکتها و هنرستان ها آماده همکاری ۹۳۰۴۲۲

حسابدار با تجربه جویای کار است تلفن ۳۱۵۰۰۵

ترجمه ومکاتبات

ترجمه رسمی فخر ترجمه‌واخذ پذیرش از امریکا امیراباد شمالی بالاتر از پمپ بنزین پلاک ۳۴۳تلفن۶۵۱۴۴۹

آموزشگاه ها

مجتمع دسترس آموزشی باکادری مجهز از اساتید و شایسته‌ترین مهندسین مجرب دانشگاه صنعتی و فنی برای دوره های ششم نظام قدیم و چهارم‌نظری‌و کنکورواختصاصی فوق دیپلمه‌ها (خصوصی - عمومی- تکدرس) ثبت نام می نماید تلفن ۶۲۱۵۶۹

مابیسودان رادر مدت یک ماه باسواد میکنیم ۳۴۳۴۴۳

گروه فرهنگی معرفت کلیه رشته های نظام قدیم و جدید برای دوره شبانه ثبت‌نام میکند ۷۵۶۵۶۳

اخذ پذیرش

اخذ پذیرش‌ازفرانسه ۴ روزه وآمریکا تلفن ۷۵۵۱۰۷ و ۸۵۳۵۳۲

اخذ پذیرش برای دبیرستان لیسانس فوق لیسانس از دانشگاههای معتبر امریکا فقط ۲۸۵ دلار تجریش جنب سینما آستارا آموزشگاه یاد ۲۷۴۶۷۷

تدریس خصوصی

کلیه دروس ابتدائی دبیرستانی نظری تلفن ۶۵۵۷۰۵

کلیه دروس با تضمین صددرصد قبولی ۲۳۰۸۴۱

مکالمه انگلیسی بدون کتاب، گرامر و نوشتن ۸۳۴۱۵۹

مکالمه انگلیسی عربی ۷۵۲۱۹۱

کلیه دروس تضمینی خدمات تحصیلی دانش ۸۳۴۴۵۱

انگلیسی فرانسه‌آلمانی وکلیه‌دروس توسط مجربترین استادان ۲۷۶۰۲۳ - ۲۷۸۰۶۹

حسابداری - ریاضیات بازرگانی تضمینی تمام نقاط ۲۴۹۹۸۰

تدریس توسط دانشجوی ترم آخر پلی‌تکنیک تلفن ۲۷۸۶۸۳

تدریس خصوصی زبان فرانسه خانم شوالیه ۶۵۶۱۱۷

ریاضیات ابتدائی راهنمائی تلفن۶۸۶۲۶۱

ندای فرهنك عقب افتادگی دروس مدارسرا (ریاضیات - فیزیک - شیمی- زبان انگلیسی) گروهی متشکل ازبرجسته‌ترین‌دبیران‌پایتخت جبران مینمایند۸۴۲۸۶۲ - ۸۴۵۴۱۵- ۷۸۱۴۸۰

زبان‌فرانسه اسپانیائی گیتار ۶۸۸۱۸۳ عصرها

کلیه دروس راهنمائی ونظری توسط دانشجویان دانشگاه صنعتی تلفن ۹۵۶۳۸۵

تدریس خصوصی‌توسط دبیران مجرب پایتخت ۲۴۰۳۸۱ - ۲۴۸۹۷۳

تدریس خصوصی کلیه دروس توسط دانشجویان مجرب دانشگاه‌تهران ۷۵۲۰۲۴-۵الی۸

خانم ریاضیات۲۳۶۰۳۲

تقویتی (تضمینی) تدریس ریاضیات راهنمائی و نظری تلفن ۶۴۴۲۹۸

کلیه دروس ساعتی ۳۰ تومان ۷۵۱۷۲۰

کلیه دروس نظام قدیم و جدید تضمین ۷۵۶۵۶۳

تدریس خصوصی کلیه دروس دوره های راهنمائی و نظری (خدمات، بازرگانی، اقتصاد ، حسابداری، ریاضیات ،فیزیک، شیمی و زبان)بابهترین روش در کوتاهترین مدت تحت نظر ورزیده‌ترین دبیران دبیرستان های تهران برای اطلاع بیشتر لطفا صبحها از ساعت ۸ تا۱۰ وعصرها از ۷ تا۹ با تلفن های ۳۸۵۲۰۷ و ۳۷۰۳۶۵ تماس بگیرید.

تدریس خصوصی انگلیسی توسط فارغ‌التحصیل انگلستان ۸۵۱۲۸۸

تدریس‌راهنمائی‌توسط دانشجو تلفن ۲۳۴۱۹۱

تدریس خصوصی دبستانی راهنمائی تلفن ۲۷۰۵۲۱

تدریس خصوصی ابتدایی - راهنمایی تلفن ۷۵۵۱۰۶ - ۷۳۷۴۴۷

انگلیسی در هرسن گرامرمکالمه ۲۵۲۴۳۷

پانسیون آفاق دانشجو و کارمند می پذیرد ۹۲۰۸۸۱

شرکت ساختمانی وتاسیساتی سان‌ایر
آمادگی خود را جهت کلیه تعمیرات و ترمیم و نوسازی کارهای‌مربوطه ساختمانی و تاسیساتی و تزئیناتی ساختمان های دولتی- خصوصی- بانکها- سینما ها- کلانتری ها- کارخانجات- وفروشگاهها در تهران و حومه که‌درانقلاب مردم ایران آسیب دیده است‌اعلام و در اسرع وقت انجام میدهد تلفن ۶۶۲۹۶۱

فروش دربهای چوبی
مرغوب- ارزان - تحویل فوری
باتخته سه‌لای ایرانی ، خارجی سفارشی ساخته و ارزانتر از همه‌جا در محل کار تحویل مینماید.
شرکت صنعتی الوند تلفن کارخانه۸۴۳۰۰۶

آگهی جهت اطلاع صاحبان سهام
گچ تهران (شرکت سهامی عام)
بدینوسیله از کلیه سهامداران گچ تهران (شرکت سهامی عام) تقاضا میشود که از تاریخ انتشار این آگهی همه‌روزه بجز پنجشنبه و جمعه از ساعت ۹ صبح تا۱ بعد از ظهر برای دریافت سهام جایزه مصوب مجمع عمومی فوق‌العاده مورخ ۱۷ر۴ر۱۳۵۷ باهمراه داشتن مدرک شناسائی بدایره سهام این شرکت واقع در خیابان تخت طاووس خیابان امیر اتابک شماره ۱۰۵ جدید مراجعه فرمایند.
ضمنا از سهامدارانی که دارای سهام موسس میباشند تقاضا میشود که بمنظور تبدیل سهام موسس قبلی به سهام یکنواخت جدید اوراق سهام موسس خود همراه داشته باشند.
گچ تهران (شرکت سهامی عام)

جبهه دمکراتیک ملی تشکیل می‌شود

هدایت متین دفتری نوه دکتر مصدق و ترتیب دهنده مراسم بزرگداشت دکتر مصدق پنجمین سخنرانی بود که ساعت ۵ بعد از ظهر دیروز به مقابل میکرفن برفراز پشت بامی که انبوه گرامی دارندگان سالروز مرگ دکتر مصدق پیرامون آن اجتماع کرده بودند رفت و پس از اشاره به پیکار همه طبقات و قشر های مترقی ، همه توده های ستمدیده را به مشارکت خلاق در جهت بکار گرفتن دستاورد های انقلاب در رفع ظلم و ستم فراخواند . متین‌دفتری دراین سخنرانی گفت:

از آنجا که امکان یورش سازمان یافته عوامل استبداد و حامیان خارجی آنها را در اشکال گوناگون هیچگاه نباید از نظر دور داشت ، از اینرو حفظ وحدت نیرو های مردم ضرورت عینی دارد .

ریشه کن ساختن استبداد تنها در سرنگونی مظاهر آن خلاصه نمیشود و مستلزم مبارزه پی‌گیر با فرهنگ استبدادی از طریق ارتقاء آگاهی سیاسی توده هاست.

گسستن وابستگی همه‌جانبه کشور به امپریالیسم در گرو مبارزه‌ای طولانی و انقلابی است و این مبارزه‌تشکل‌توده های مردم را در سازمان های سیاسی‌طلب می کند.بنابراین ایجاد جبهه‌ای دمکراتیک که بتواندحداکثر نیروهای‌مردمی را در تحقق نهائی حاکمیت مردم ، استقلال و دمکراسی سازمان دهد ضرورتی‌آشکار وانکار ناپذیر است . این جبهه دمکراتیک و ضد امپریالیستی گسترده ،،طبیعتا در مسیر تکاملی مبارزات گذشته ملت ایران بویژه نهضت ضد استعماری مردم میهن ما در زمان ملی کردن صنعت نفت به رهبری دکتر مصدق قرار دارد .

جبهه‌ملی پاسخگو نیست

اگر در مراحل آغاز این مبارزات اخیر برای جمعی‌این امید پیدا شد که جبهه ملی ایران خواهد توانست چنین ضرورتی را پاسخگو باشد ، امانحوه‌غیر دمکراتیک‌تشکیل این سازمان ، قدرت‌گرائی ، انحصار طلبی ، فقدان تداوم آرمانی و عدم اعتقاد رهبری آن به مبارزه دمکراتیک و نقش توده های مردم و بخصوص جدا شدن رهبری از توده‌ها و جریان مبارزه اصیل خیلی زود نشان داد که این امید بیهوده است .

جبهه ملی دمکراتیک‌ملی

اینک با توجه به ضرورت ادامه مبارزه دمکراتیک در قالب یك جبهه سیاسی جمعی از معتقدان به محتوای مترقی و دمکراتیک میراث تاریخی نهضت ملی ایران ومبارزات انقلابی سال های اخیر برآن شده‌اند که از همه گروهها و کسانیکه به مبارزه‌دمکراتیك دراین مرحله‌ازانقلاب‌معتقدند وجز نیروی لایزال مردم‌ایران هیچ تکیه‌گاه دیگری ندارند بخواهند که در جبهه‌ای دمکراتیك وملی گردهم‌آیند.

طرح محور اتحاد

متین‌دفتری پس از بیان مطالب فوق‌طرحی‌بعنوان‌محور اتحاد نیرو های درون جبهه رابا توجه به خواست های مبرم تمام طبقات وقشر های مترقی در چارچوب جبهه دمکراتیك ملی ایران در ۱۱ ماده بیان داشت و افزودبرای ایجاد ارتباط های لازم‌درجهت سازمان دادن این جبهه یك هیئت تدارك تشکیل شده است . این هیئت خواهد کوشید با رعایت کامل‌موازین دمکراتیك، کارهماهنك‌کردن همه نیرو های شرکت کننده در این جبهه را در حداقل زمان انجام دهد .

اهم مواد پیشنهادی طرح جبهه دموکراتیك بشرح زیر است :

انجام رفراندم فوری صرفا بمنظور تثبیت‌حقوقی طردکامل و قطعی‌رژیم‌سلطنتی برای‌همیشه (این‌رفراندم از نظر خواهی برای‌نوع و ماهیت‌حکومت باید جداباشد). تعین نوع حکومت ومحتوای آن پس‌از طی مدتی کافی که ضمن‌ان امکان‌توضیح وبحث وتعاطی فکر برای همه تعلقات فکری و فلسفی درجهت ارائه نوع حکومت مطلوب و مفید برای کشور مهیا باشد ، از طریق دیگری باید انجام شود. کلیه نهادها و عواملی که بنحوی مانع ارائه وتبلیغ آزادانه نظریات و یاباعث القاء غیر دموکراتیک افکار ازطریق ترس وفشار میشود بعنوان نهادها وعوامل‌ضد انقلابی‌باید طرد گردد.

● انتخاب نوری شورائی ازنمایندگان‌کارگران، کارمندان، اصناف وسایر قشرهای مترقی جامعه بنام «شورای هماهنگی انقلاب» و قبول حق نظارت این شورا براعمال‌دولت موقت درهمه مراحل بویژه درمراجعه به‌افکار عمومی وبرگزاری انتخابات و در تشکیل مجلس موسسان. ایجاد هماهنگی‌کامل بین دولت و کلیه سازمانها و ادارات‌و ارگانها‌و احزاب‌سیاسی کشور از طریق این شورا.

● رسیدگی فوری به‌جنایت ها و جنایتهای مسئولانی که اموال ملت را غارت کرده ، دست‌ستم‌و ادمکشی برهم‌وطنان خویش گشوده، و عامل اجرای سیاستهای ضد ملی و ضد آزادی حکومتهای بیگانه بوده‌اند، در هر سطح و بدون استثناء ولو غیابا در دادگاه های خلق بطور علنی و اجرای فوری این احکام.

هیئت تدوین کننده قانون اساسی آینده باید تحت‌نظارت «شورای هماهنگی انقلاب» از میان افراد باصلاحیت کلیه طبقات و اقشار بطور آزادانه انتخاب شود. همه گرایش‌های فکری میباید امکان تبلیغ‌آزادانه نظرات خود را در باره قانون اساسی داشته باشند.

★ برسمیت شناختن حق شرکت کارگران و کارمندان در اداره و کنترل کارخانه‌ها و ادارات از طریق انتخاب شورا های کارگری و کارمندی.

تامین آزادی کامل اتحادیه ها، سندیکاها،جمعیتها ،کانون ها و احزاب سیاسی.

● محو بنیادها و نهاد های ضدانقلابی‌ارتش و احتراز و جلوگیری از بازسازی آن بطوریکه محلی برای سپاهیگری حرفه‌ای در فرهنگ انقلابی ایران باقی نماند. جلوگیری‌از خلع سلاح نیروهای انقلابی‌و ایجاد ارتش خلقی (بجای هر نیروئی نظیر گارد ملی و سپاه پاسداران انقلاب) تحت نظارت شورای هماهنگی انقلاب، از طریق تشکل کلیه افراد مسلح سازمانهای انقلابی و افراد داوطلب.

★ مبارزه برای رفع هر نوع تبعیض در جامعه: رفع تبعیض نسبت به زنان در برخورداری از حقوق برابر با مردان ورفع تبعیض در کاربهر شکل، ولغو فوری کلیه‌قوانین محدود کننده حقوق آحاد کشور.

قبول وتائید حقوق‌فرهنگی وخود مختاری داخلی خلق های ایران در جهت حفظ تمامیت ارضی و یکپارچگی کشور. حمایت‌از حقوق‌فرهنگی ودینی وسنتی اقلیت‌هاو تضمین کامل برای حفظ این حقوق.

★ لغو قطعی و همیشگی سانسور و تامین آزادی کامل واستقلال مطبوعات و رادیو تلویزیون ،جلوگیری ازدخالت عناصر و ارگانهای محدودکننده آزادیها بهربهانه (حتی موقتا)، مشارکت کلیه نیروهای سیاسی ومبارز در تبلیغ‌و ارشاد توده مردم در سراسر کشور ازطریق وسائل ارتباط جمعی بدون حصر و استثناء و نظارت‌برکار آزادانه رادیو وتلویزیون توسط نمایندگان شورای هماهنگی انقلاب با همکاری نمایندگان این دستگاه.

رفع ستم اقتصادی از کلیه دهقانان وکارگران کشور.

پیام علی‌اصغر حاج سید جوادی

بمناسبت دوازدهمین سال فوت‌دکتر محمدمصدق علی اصغرحاج سیدجوادی از سوی جنبش پیامی فرستاد . حاج سیدجوادی در این پیام یادآور شد :

در هنگامی که تاریخ وطن ما به سر انگشت قاطعانه ترین رهبریهای انقلابی جهان معاصر و به پایمردی شجاعانه مردم ایران ورق میخورد برسر مزار مردی گرد آمده‌ایم که در تاریخ معاصر ایران‌مظهر حقانیت و مظلومیت خود بود .

او از قلب اشرافیت ایران برخاسته بود ولی‌از اوان جوانی پشت به منافع آن بخطر مستقیم بسوی مردم محروم و ستمدیده وطن خود گام برداشت،او بادستهای خود این چنین خط سرنوشت خود را آگاهانه در مسیری از رنج و ستم فرزندان و تبعید به سود حقیقت انسانی و ارزشهای والای آن رهنزد، ودراین راه تا آخرین قدم و تا آخرین نفس همچنان صادقانه و عاشقانه پیش رفت .

او در دورانی که استعمار انگلیس در زمینه‌ای رعب و وحشت و افترا و تهمت استقلال و آزادی مردم ما را دست مزدوری جاه طلب و قلدر و عامی در می نوردید ازپشت کرسی‌خطابه مجلس چهارم شجاعانه به مخالفت برخاست و باانتقال سلطنت به رضاخان سردار سپه که هدفی جز خدمت‌به استعمار انگلیس و درهم کوبیدن کانون های مقاومت آزادیخواهان ایران‌نداشت صلای مخالفت در داد و صریحا خطاب به نمایندگان مرعوب و شرکای توطئه آزادی کش استعمار اخطار کرد که با سلطنت رضاخان طومار آزادی و پیشرفتو حیثیت انسانی در کشور ما درهم پیچیده خواهد شد .

هانی‌الحسن :

یاد مصدق درخاطره هرفلسطینی زنده است

پیام هانی الحسن نماینده سازمان آزادی بخش فلسطین ما برای بزرگداشت خاطره رهبر مبارز دکتر محمد مصدق در اینجا جمع شده‌ایم. هستند کسانی که‌ننگ‌مرگ فقط برای آنها گواهی مرگ صادر می‌شود و مردانی هستند که با مرگشان تولد تازه‌یی می یابند. بزرگ مردانی هستندکه‌همچون مصدق برفرازتاریخ ایستاده‌اند. وجای آنها در تاریخ ثبت خواهد شد.آنها می‌میرندلیکن ما آنها را در میان خود می بینیم وبا یادشان زندگی می‌کنیم . من‌به‌عنوان یک‌فلسطینی نمی‌توانم مصدق را فراموش کنم . مردی که در اوایل‌دهه‌ی پنجاه بر علیه امپریالیسم‌انگلیس قیام کرد . من به عنوان یک فلسطینی نمی‌توانم‌مصدق رااز یادببرم مردی که یادش در خاطره هر فلسطینی زنده است چرا که هر تحولی چه مثبت چه منفی را در تمام‌منطقه جاری کرده است .

مصدق دراوایل دهه‌ی‌پنجاه بزرگترین مبارزی دولت های صادر کنندم‌نفت‌رابا انحصارات نفتی رهبری کرد . مصدق در برابر شاه ایستاد . مصدق‌مرد قانون بود و علیه قانون‌شکنی قیام کرد . مصدق جبهه‌ی ملی را تشکیل داد و انگلیسها را از ایران بیرون راند وموفق شد شاه را از کشور فراری دهد . مصدق‌در دوران‌نخست وزیریش در دو جبهه‌ی‌داخلی وخارجی مبارزه میکرد.جبهه‌ی داخلی دربار بود و جبهه‌ی خارجی امپریالیسم .

او توانست برعلیه امپریالیسم بجنگد امانتوانست پیروزشود چرا که امپریالیسم انگلیس و آمریکا موفق شدند از تفرقه نیرو های داخلی بسود خود استفاده کنند و ۲۸ مرداد را ترتیب‌دهندو مجدداًدیکتاتوری را در ایران قدرت بخشند .

ای مبارزان‌قهرمان وفاداری به مصدق ادامه راه انقلابی اوست .و برهمه لازم استدر این شرایط باهم متحد شوندو برادر باشند و از نفاق وتفرقه جلوگیری کنند .

چریکهای فدائی خلق :

دکتر مصدق میخواست که ارتش را تصاحب کند

چریک های فدائی خلق بر مزار دکتر مصدق در بیانیه‌ای به بررسی نقش انقلابی اودر نهضت ضد امپریالیستی ایران پرداختند . در این بیانیه‌آمده است که :

«چهاردهم اسفند مصادف است با سالروز درگذشت‌دکتر محمد مصدق رهبر صدیق و میهن پرست ایران ، مصدق‌با این مبارزه ضد امپریالیست با طرح شعار ملی کردن صنعت نفت ، مبارزات رهایی بخش خلق ما را که لبه تیز حمله آن علیه امپریالیسم انگلیس بوددر سال های ۲۹ـ۳۲ هدایت و رهبری کرد .»

در این‌بیانیه سپس بعد از سیری در فعالیت های دکتر مصدق ، یکی‌ازعلل های‌شکست او بررسی شده است:

«دکتر مصدق که دیدگاهی ناسیونالیستی داشت بمفهوم مبارزه طبقاتی و تقسیم ملتبه طبقات عقیده نداشت . این دیدگاه در برخوردش نسبت به مسائل جامعه اثر می‌گذاشت برخورد او با ارتش نمایانگر این دیدگاه است . او تصور می کرد میتواند ارتش را «تصاحب» کند . او غافل ازآن بود که این ارتش ضد خلقی را باید «متلاشی» کرد نه «تصاحب» ، وبازدیدیم که‌چگونه سرانجام همین ارتش با کمک دستور امپریالیست ها کودتای ۲۸ مرداد را به وجود آورد و تمام دست آورد های مردم را نقش برآب کرد .

رجوی:ماخواهان انهدام سیستم ارتش هستیم نه نفرات آن

«مسعود رجوی» ازرهبران سازمان مجاهدین خلق ، در مراسم بزرگداشت زنده‌یاد ؛ دکتر محمدمصدق ،سخنانش را با این عبارت و بعد از نام خدا آغاز کرد:

«درود به مصدق رهبری بزرك و سازش‌ناپذیر که نخستین‌بار درك مبارزه با استعمار را در مکتب او آموختیم»

«رجوی» ضمن تجلیل از شخصیت والا و روحیه مقاوم، ضداستعماری‌و شکست‌ناپذیر دکتر مصدق و وزیر خارجه او ، مبارز شهید دکتر سید حسین فاطمی ، به شهدای‌پر افتخار ۳۰ تیر درود فرستاد.

«رجوی» سپس سخنانش‌را اینطور ادامه داد .

«خواهران و برادران‌گرامی در ادامه‌ی صحبتهایی که‌من هفته گذشته در دانشگاه تهران داشتم قرار بود که امروز برنامه‌ی مرحله‌یی و مواضع مجاهدین خلق‌ایران در قبال مسائل مختلف به تفصیل در اینجا بیان شوداما به علت کم‌وقت فعلاازاعلام برنامه‌ی مرحله‌یی صرفنظر می‌کنیم و فقط به کار چند نکته در ادامه صحبت های گذشته راجع‌به مواضع مجاهدین در قبال دولت‌حاضر می پردازیم .

مسعود رجوی در ادامه‌ی سخنانش در مورد جمهوری اسلامی گفت : چیزی که ما از جمهوری اسلامی‌میخواهیم اینست که‌این جمهوری‌حقیقت اصیل و انقلابی اسلام راالبته مطابق با مقتضیات اجتماعی‌و اقتصادی شرایط کنونی ما عرضه کند این خطیرترین مطلب کنونی ماست چرا که سازمان مجاهدین از آغاز به یك مبارزه‌ی مکتبی معتقد بوده است . بنابر این‌چیزی که مطرح‌است حیثیت‌انقلابی وحیثیت بین‌المللی و حیثیت تاریخی اسلام است . کاملا واضح است که از تمام‌جهان چشم به ما دوخته‌اند .

«رجوی» درباره موضع سازمان مجاهدین خلق در قبال دولت بازرگان گفت : واضح است که عملکرد انقلابی با هرج و مرج‌طلبی یا به اصطلاح آنارشیسم و با ماجراجوئی‌عوام فریب هیچ مشابهتی ندارد، حد فاصل کیفی عظیمی میان برخوردهای هرج و مرج طلبانه و یا ماجراجویانه و احیانا سازگارانه با برخورد مسئول‌و سازنده انقلابی وجود دارد ، البته رژیم شاه طبیعتاً سعی داشت این تفاوت عظیم‌رانادیده بگیرد ومارا خرابکار قلمداد کند .

وی در تشریح هدفهای‌مجاهدین خلق گفت : ما تفرقه اندازی را به هرشکل و بهر صورت محکوم می‌کنیم‌وخواستاروحدت کلمه هستیم .

ما هیچگونه عجله وتندروی و به‌اصطلاح‌قصدیك شبه‌پیمودن راه صد ساله را نداریم ، اهل نق زدن و ساده‌اندیشی هم نیستیم . برای ما بخوبی‌روشن است که ساختن‌جامعه توحیدی رنج صدهاساله دارد. آیا‌گفتیم که یکباره باید بدان جامعه برسیم ، آیا گفتیم که‌یکباره سرمایه‌داری ملی‌ماآز بین‌ببرود. گفتیم که‌بایستی فعالیتهای‌سود آوربرای بازاریان و اصناف ما جلویش گرفته شود ، نه، ما مشکلات احیاء و نوسازی و تجدید سازمان کل کشور را درك می‌کنیم. «رجوی» در ادامهٔ سخنانش گفت: ما نه تنها خواستار از هم‌پاشیدن وتضعیف دولت شما نیستیم، بلکه به‌هر طریقی خواستار تقویت آنولی در جهت ایفای نقش تاریخی و مهم واسلامی هستیم و دراین رابطه تابحال کوتاهی‌نکرده‌ایم و بازهم نخواهیم کرد. بنابر این اجازه بدهید، صریحاعرض کنم مادرخطوط ضدامپریالیستی مطلقا همکاری و حتی تبعیت خواهیم کرد، ملاحظه می فرمائید که ما خطر و بلانیستیم بلکه فکر می‌کنیم‌اگرانشاءالله خودستائی نباشد رحمت ونعمتی باید محسوب بشویم.

نگاه کنید به فرمایشات آیت‌الله طالقانی ، که چرا مشروطه شکست خورد،احتیاجی نیست من تشریح کنم، «رجوی» سپس با اشاره‌به تجربه‌شکست سالهای ۳۰ـ۳۲، گفت :نگرانی از اینست که ارتش مجدداً امپریالیستی است.وی‌دررابطه امپریالیسم آمریکا با ارتش ایران گفت : اگر ارتش ایران از ابزار و سلاح ـ های آمریکائی ، جز در رله منافع آمریکا ، بکار ببرد، آمریکا می‌تواند با قطع لوازم یدکی ارتش ایران، بخصوص نیروی هوائی راازکار بیندازد. توجه‌می‌کنید که مسئله‌چی‌هست و چقدر حساس و خطرناك‌است.

دیگر اینکه ، معلوم نیست چرا بیخود می‌گویند ، ما خواستار از بین بردن نفرات و پرسنل ارتش هستیم، هرگز اینطور نیست ، خون ارتش ، خون خودماست این خون هابهم آمیخته‌اند و ما امروز بهترین روابط را با افسران‌و سربازان دلیر ارتشمان داریم مسئله چنانکه حضرت آیت‌الله‌طالقانی فرمودند ، مسئله نظام ارتش است و مسئله یك فردبخصوص و حتی یك فرمانده بخصوص نیست .

پیام سندیکای نویسندگان وخبرنگاران

این پیام از سوی‌سندیکای نویسندگان و خبرنگاران مطبوعات بمناسبت‌بزرگداشت مرحوم دکتر محمد مصدق منتشر شد .

برگزاری مراسم سالروز فاجعه‌ی مرگ شادروان‌دکتر محمد مصدق برای ملت‌خدا شناس ما که بیش از ربع قرن پیش برهبری آن بزرگ مرد تاریخ معاصر ایران‌علیه امپریالیسم خونخوار مبارزه کرد ، فرصتی است مغتنم تا یاد دو خاطره او را برای نخستین‌بار آشکارا گرامی بدارد.اما این گرامی‌داشت خاصه از نظر نویسندگان و خبرنگاران مطبوعات‌مفهومی بس متعالی دارد، زیرابیاد دارند که در دوران نخست وزیری زنده یاد دکترمحمد مصدق بود که مطبوعات ایران از قیدوبند های عصر دیکتاتوری پهلوی رهایی یافت و در آن عصر شوم افراد و آحاد ملت‌ماتوانستند با آزادی کامل به نشر افکار و عقاید ملی خود بپردازند. دریغا که با غروب دولت‌ضد امپریالیستی آن آزادمرد، مطبوعات نیز بار دیگر باسارت دیکتاتوری درآمد . اما اینک که ملت آزاده و شریف مادرپی یک انقلاب ضداستبدادی و ضد استعماری و بدنبال‌واژگون کردن رژیم دیکتاتوری و اختناق پهلوی‌بیاد دکترمحمد مصدق را گرامی میدارد ، برای مطبوعاتی ها نیزمجال لازم‌است که بار دیگرمبارزه او را علیه‌امپریالیسم‌وبخاطر آزادی مطبوعات بستائیم و همچنین از همگام‌و همفکراو شادروان دکتر حسین‌فاطمی مدیر شهید روزنامه باختر امروز یادکنیم که در کنار‌او به ما آموخت که‌روزنامه‌نگار ایرانی باید تاسرحدایثارجان در راه آزادی ملت خود و ضدیت با امپریالیزم و دیکتاتوری مبارزه کند .

نقل وانتقال تلفن باشرائطی آزاد خواهد شد

نقل و انتقال‌تلفن طبق‌ضوابط خاصی که شرکت مخابرات ایران تعیین‌می‌کند آزادخواهد شد.

دکتر نیلی‌مدیر عامل‌شرکت مخابرات ایران در گفتگوئی با خبرنگار ما تاکید کرد، برای تامین نیاز کسانی که بیمار هستند و یا بهر دلیل منطقی دیگر احتیاج فوری به تلفن دارند اجازه داده میشود تا زمانی که برنامه عرضه وتقاضا در شرکت مخابرات برابرنشده است خرید و فروش تلفن آزاد بشود .

وی گفت امابرای جلوگیری از دلال بازی یا احتکار تلفن ضوابطی در نظر گرفته می ـ شود منجمله اینکه فروشنده تلفن‌وخانواده وی تا زمانی‌که بازار سیاه وجود دارد حق نخواهد داشت که تقاضای مجدد برای‌دریافت تلفن‌ازشرکت مخابرات بدهند .

در مورد واگذاری تلفن‌دکتر مهندس نیلی گفت متاسفانه مراکز تلفنی الکترونیکی که در چند مرکز با هزینه بسیار گزاف نصب شده است قابل تطبیق و ارتباط باسیستم های کنونی الکترومکانیکی نیست و این خطروجوددارد که‌تاسیسات این مراکز تلفنی بلااستفاده بماند . وی تاکید کرد قبلااین مطلب را به مقامات رژیم سابق تذکر داده بود اما جوابداده بودند باید این سیستم تلفنی حتما از آمریکا خریداری‌شود.

مجالس ترحیم

با نهایت تاسف درگذشت خانم بلقیس ابراهیمی رابإطلاع میرساند. مجلس ترحیم روز پنجشنبه ۱۷ اسفند ماه ازساعت ۳تا۵ بعداز ظهر در مسجد فخرالدوله دروازه شمیران برقرار است .

رحیمی، ابراهیمی، منوچهر،فریدون وعزت‌الهسلیمانی، صحت، طاهری، زیدی،فراهانی، قنبریان، صادقی، رسام‌دانا، خاکبیز، جعفری، یزدان‌دوست، خلیل‌پناه ، سعادتی طوسی، معصومی، بسیطی، شعبانی وخانواده سلیمانی .

اطلاعات ـ درگذشت بلقیس ابراهیمی را به‌عموم بازماندگان آن مرحومه تسلیت می‌دهد .

بانهایت تاسف و تالم فوت‌مرحومه مغفوره ذرخ‌لیلی خلخالی والده سرهنگ دزکام را باطلاع کلیه اقوام و آشنایان میرساند مجلس ترحیم مردانه و زنانه آن‌مرحومه روز پنجشنبه ۱۷اسفند ماه ازساعت یک الیسه بعدازظهر درمسجد ولی‌عصر (خیابان حشمت‌الدوله) برگذار می‌شود .

خانواده های ، خلیلی ، یزدانی ، قربانی ، ارشادی ، دزکام .

برای بزرگداشت خاطره فرزند فدائی شهیدم مهندس محمود نمازی روز پنجشنبه ۱۷ اسفند ماه۵۷ ازساعت ۲ونیم تا ۴بعداز بعدازظهربرمزار تازه یافته‌اش در بهشت زهرا سالن شماره ۴ گردهم می‌آئیم وباشرکت خود یادوی را گرامی میداریم . وسیله ایاب و ذهاب درساعت۱ در خیابان اسکندری جنوبی چهارراه مسجد مهیاست.

محمدحسین نمازی

باکمال تاسف فوت ناگهانی خانم لعیا جعفرزاده صبیه مرحوم مغفور حاج علی اصغر جعفرزاده خوئی را به اطلاع دوستان و آشنایان میرساند مجلس ترحیم زنانه و مردانه‌فقیده سعیده درروز چهارشنبه ۱۶ر۱۲ر۵۷ درمسجد امام محمدباقر واقع در خیابان اسکندری تقاطع سپه غربی از ساعت ۳ الی۵ بعدازظهر منعقد خواهد شد .

خانواده‌های جعفرزاده، طاوعی، صباغی ، فرشچی ، نخاری، بخشی، نیکبخت، منتقالی ،همدانی، هادوی، اطفائله زاده، اقبالی، عسگری، زرین‌پور، مقدم، حاج علی اکبری ، اخوان، فکری، کهنموئی، صدیق آذر، محسنی ، سلطان‌لو، بزازاده، نیکوئی، سنائی .

اطلاعات ـ مصیبت وارده را بخانواده‌های عزادار تسلیت میدهد.

پرسه

بدینوسیله‌درگذشت شادروان گوهر فرخزاده را باطلاع خویشان و دوستان میرساند پرسه آن شادروان در روز باد ایزد و اسفند ماه برابر با ۱۶ اسفند ۱۳۵۷ از ساعت ۳ الی۵ بعداز نیمروز درسالن ایرج کوچه زرتشتیان خیابان استالین برگزار میشود .

موبد فریدون ، کیخسرو ، ایران ، ایرج ، پریچهر، احترام، فرخزاده، کیکاوس وخشوری و خانواده‌های‌بردبار، رستمی، فرامرزی، وخشوری، فرخزاد، فرخی، بهروزی ، راوری، کوشکی، ام، نوشیروانی، فیروزبخت، ورهرامی خانواده‌های وابسته .

یادبود

از خون جوانان وطن لاله دمیده
وز ماتم سروقدشان سرو خمیده

در بهار گلها گلها سر درون خاک کرد و به پیشگاه اسلام هدیه شد باقلبی آکنده از درد ما نیز از دست دادن گلمان، شهناز مجاهدمان را که گورش حجله او شد باطلاع بستگان، دوستان و آشنایان میرسانیم مراسم شب هفت‌آن مرحومه جمعه ۱۸ر۱۲ر۵۷ ساعت۲ الی ۴ بعداز ظهر انتهای خیابان سنا مسجد زینبیه منعقد میگردد .

خانواده‌های شاهپوری، سلطانپور، دهقان، پشنگپور ، بهمنی، علیزادگان، سلیمی، آقامیرزا، شمخالی، شاملو، و خانواده‌های وابسته .

دربهار آزادی جای شهدا خالی .

درود بر عباس کریمی که در غروب ۸بهمن ماه۵۷بدرجه شهادت نائل آمد . در چهلمین روز شهادت وی (پنجشنبه ۱۷ بهمن ماه جاری) برای تجدید سوگند پاسداری از انقلاب قهرمانانه خلق قهرمان ایران درشبستان شماره ۲ گردهم جمع میشویم. درود برروان تمامی مجاهدین شهید . روحشان شاد و راهشان پایدار . در ضمن اتوبوس جهت حرکت درراس ساعت یک بعداز ظهر مقابل‌مسجد «مهدی»، خیابان تاج سابق سمراه تهران ویلا ودفتر هیئت‌نظارت وپیگیری کوچه نجومی، خیابان روزولت سابق آماده است.

قبلااز شرکت دوستان دراین مراسم تشکر میشود .

خانواده و دوستان کریمی

مجلس یادبود چهلمین روز درگذشت همسر و پدر عزیزمان شادروان سرتیپ جواد مهدی پور از ساعت ۴تا۶بعد ازظهر روز پنجشنبه ۱۷ر۱۲ر۵۷ درمنزل آن مرحوم برگزار خواهد شد .

مهرماه ـ سیاوش ـ ماه‌آفرین ـ گیتی ـ ژاله مهدی‌پور

چهلمین روز درگذشت مرحوم اصغر کرمی را بإطلاع دوستان و آشنایان میرساند. بهمین مناسبت مجلس‌یادبودی در روز پنجشنبه ۱۷ر۱۲ر۵۷ ازساعت ۳تا۴ بعداز ظهربرمزار آن مرحوم در بهشت زهرا قطعه ۸۲ برگزار میشود وسیله رفت وآمد در راس ساعت ۱ونیم بعداز ظهر از منزل آن مرحوم واقع در گیشا خیابان ۲۵ پلاک ۲۸ مهیا میباشد . سایر هزینه‌ها صرف امور خیریه میگردد .

خانواده‌های کرمی و وابسته

تسلیت

همکار گرامی خانم بنکدار یزدی

بااندوه فراوان مصیبت وارده را بشما و خانواده محترمتان تسلیت عرض می‌نمائیم.

شریعتمداری ـ کشکولی ـ بدیع‌زادگان ـ اسپهبد ـ رضائی ـ انفراد ـ جاهد ـ اسکندری ـ سامانی ـ باقری ـ هوشیار ـ حضرتی ـ شوندی ـ جعفری ـ طالع‌زاده ـ فرخ ـ واهبزاده ـ عمید ـ بطحائی ـ باوکات ـ بحرینی.

جناب آقای نعمت‌الله علیخانی

بانهایت تاسف مصیبت وارده را تسلیت عرض نموده و در اندوه بزرگ شما شریک می‌باشیم.

مدیریت و کارکنان شرکت ویلازداربست

آقای مهندس جعفر علامی

با نهایت تاسف درگذشت پدر گرامیتان را تسلیت عرض نموده وبدینوسیله اظهار همدردی مینمائیم .

کارکنان شرکت متوساک ـ پاوند

همکار محترم جناب آقای دکتر مصطفی وطن‌خواه
استاد دانشکده علوم اقتصادی وسیاسی دانشگاههای ایران

با کمال تاسف وتاثر درگذشت پدر گرامیتان را تسلیت گفته وخودرا عمیقا دراین اندوه شریک میدانیم .

دکتر اکبر، دکتر الهی، دکتر بلورفروش، دکترپسران، پورکاظمی ، دکتر پازند ، دکتر تفضلی ، دکتر ثمربخش ، دکتر جلالی ، دکتر حکمت ، دکتر ذاکر ، دکتر رجائی، دکتر ریاضی داوری، دکترشیبانی، دکترصالحی‌زاده، دکتر عالیمرد، دکتر فرهنگ، دکتر قبادی ، دکتر ملاح،دکتر مدنی، دکتر منجمی، دکتر مانی، دکتر معیز، میرزا صالح ، هاشمی، دکتر هروی .

بنام خدا

اکنون که محمود رحیمخانی بانثار جان خویش‌بجمع شهیدان پیوسته است. بادلی پردرد یادش‌راگرامی وآرمانش را پوینده‌ایم و برای خانواده محترمشان توفیق و صبر آرزو میکنیم .

رضا، مرتضی و حیدر محمودی

جناب آقای دکتر سید جعفر حسینی

باکمال تاسف وتاثر درگذشت مادر گرامیتان را تسلیت گفته درغم شما شریک هستیم .

احمد ورحیم کلاتی

جناب آقای علی اصغر بناکر

مصیبت وارده را صمیمانه تسلیت میگوئیم .

کارکنان امور آموزش دانشگاه

آقایان حاجی اسماعیل همت و حاجی آقا رضا همت

مصیبت وارده را تسلیت عرض می‌نمایم .

عزیز صراف

آقای محمد رحیمخانی

کارمندان آزمایشگاه مرکزی داوربناه شهادت برادر عزیزتان محمود رحیمخانی را تسلیت میگویند .

از طرف کارمندان آزمایشگاه مرکزی داوربناه
دکتر سیروس داوربناه

آقای محمد رحیمخانی

کارمندان آزمایشگاه بیمارستان جم شهادت برادر عزیزتان محمود رحیمخانی را تسلیت میگویند .

کارمندان آزمایشگاه بیمارستان جم

خانواده‌های محترم عبهر ـ معصومیان

مصیبت وارده را از صمیم قلب تسلیت میگوئیم و در غم شما شریکیم.

بندرعباس ـ حسین حقایق وبانو

سپاسگزاری از پاسداران غیور شهرستان بابل

بدینوسیله از جوانان پاک و غیور بابل که باپاسداری متهورانه درحفظ امنیت محل کوشا و موجبات آسایش اهالی‌را فراهم میسازند صمیمانه تشکر و قدردانی نموده توفیق هرچه بیشترشان را از درگاه‌ایزد متعال خواستاریم .

اصناف بابل

توضیح دکتر احمد مشوق زاده درباره مطالب مجله نیویورک

در شماره سه‌شنبه هشتم اسفند ماه آن روزنامه‌محترم، مقاله‌ای ترجمه از مجله نیویورکمپیرامون عملیات «ساواک» در آمریکا منتشر شده بود که نامی نیز ازاینجانب دکتراحمد مشوق‌زاده به عنوان مشاور سیاسی ساواک در سفارت آمریکا به میان آمده بود که قویا بدلایل زیر تکذیب‌میشود:

۱ـ مجله نیویورک یک مجله باصطلاح جنجالی است وذکر نام اینجانب بدون ارائه هیچگونه دلیلی در این‌مقاله برای تحت فشار قرار دادن اینجانب بوده و از سوی‌مراجع قضائی آمریکا این مجله را تحت تعقیب قرار داده‌ام .

۲ـ بشهادت لیستی که در روزنامه اطلاعات پیرامون همکاران ساواک در وزارت خارجه چاپ شده هیچ نامی‌از اینجانب در این لیست نیامده است .

۳ـ در مورد عدم وابستگی اینجانب‌به ساواک‌جای هیچ‌گونه تردیدی نیست و چنانچه برای‌کسی تردیدی‌وجود دارد میتواند مستقیما به کمیتمنتخب‌امام خمینی، کمیتهجبهه ملی در امریکا یا مستقیما به وزارت امور خارجه در ایران مراجعه و کسب اطلاع نماید.

امیدوارم در آینده‌به صرف اینکه یک روزنامه یامجله خارجی گزارش منتشر کرده حیثیت‌اشخاص مورد ملبهقرار نگیرد .

سفارت ایران در آمریکا ـ دکتر احمد مشوق زاده

دسته چک‌های مفقود شده

دسته چکهای آقای حاج غلامممقانی‌زاده‌ازحساب جاری شماره ۱۱۵ بانک صادرات شعبه بناب از شماره ۸۷۶۹۰۱ الی ۸۷۶۹۵۰ و نیز برگ شماره ۷۴۵۹۱۲ از شعبه بانک سپه ویکبرگ از دسته چک بانک ملی بشماره ۰۰۶۸۲۸۰ از مغازه نامبرده بسرقت رفته است بدینوسیله اعلام میشود که چکهای مذکورازدرجه‌اعتبار ساقط میباشد .

اطلاعیه

آموزشگاه فنی الکترونیک وابسته به‌دانشگاه شیراز به‌اطلاع می‌رساند کلیه کلاسها از روز شنبه ۱۹ اسفندماه برقرار خواهد شد وشرکت کلیه دانشجویان، هنرجویان و هنرآموزان الزامی می‌باشد .

گمشدگان

عکس فوق اسماعیل فولادی فرزند کرم ۲۲ ساله کارگر مدت ۹ماه است که از منزل خارج گشته‌و تاکنون مراجعت‌ننموده است هرکس اطلاعی از وی دارد به شهرستان برازجان ـ داروخانه اطلاع‌و خانواده‌ای را از نگرانی بدرآورند.

آ ـ ۶۹۲۶

صاحب عکس ـ تیمور محمودی ـ۲۵ ساله ـ از ۲۰ر۴ر۵۷ از محل سکونت خود ـ گهرو ـ خارج ـ تاکنون اطلاعی ازآن نیست از کسانی که از نامبرده اطلاع دارند خواهشمند است بشماره‌تلفن ۲۹۶۵ یا به آدرس شهر کرد ـ گهرو ـ احمد محمودی ـ اطلاع دهند.

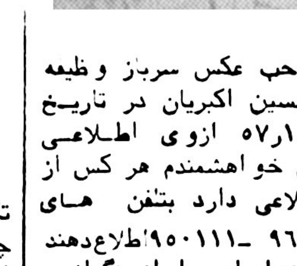

صاحب عکس سرباز وظیفه غلامحسین اکبریان در تاریخ ۲۱ر۱۱ر۵۷ ازوی اطلاعی نداریم خواهشمندم هر کس از او اطلاعی دارد بتلفن های ۹۶۰۲۰۲ ـ ۹۵۰۱۱۱ اطلاع‌دهند تا خانواده‌ای را از نگرانی نجات‌دهد .

محمدی

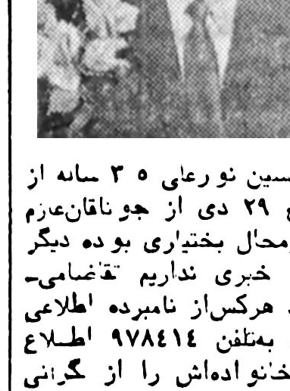

حسین نورعلی ۳۵ ساله از تاریخ ۲۹ دی از جوناقان‌عازم چهارمحال بختیاری بوده دیگر ازاو خبری نداریم تقاضامی‌شود هرکس‌از نامبرده اطلاعی دارد بهتلفن ۹۷۸۴۱۴ اطلاع دادمخانواده‌اش را از گرانی نجات دهد .

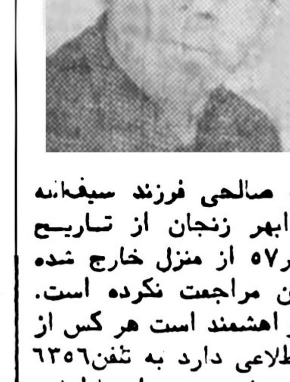

عزت صالحی فرزند سیف‌الله اهل ابهر زنجان از تاریخ ۳۰ر۶ر۵۷ از منزل خارج شده تاکنون مراجعت نکرده است. خواهشمند است هر کس از او اطلاعی دارد به تلفن۶۳۵۶ کرج منزل جمشیدیان اطلاع داده یابه شرکت مینو آن خانواده را از نگرانی نجات دهد .

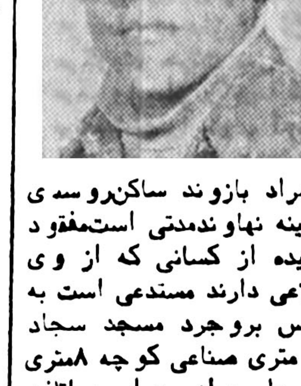

دارمراد بازوند ساکن‌روستای ورانیه نهاوندمدتی استمفقود گردیده از کسانی که از وی اطلاعی دارند مستدعی است به آدرس بروجرد مسجد سجاد ۱۲ متری صناعی کوچه ۸متری منزل علی مراد سهرابی یاتلفن ۷۵۳۲ تماس بگیرند.

شرکت‌محترم مهندسی جنرال سهامی خاص
بدینوسیله اینجانب از سمت بازرس‌اصلی آن‌شرکت‌استعفا می‌نماید .
محمد حسین منظری

تقاضای دانشجویان وظیفه کادرفرح آباد

دانشجویان وظیفه مرکز آموزش ۱۰۱ کادرفرح‌آباد (شامل لیسانسیه ها و فوق لیسانس‌ها، مهندس ودکترها) طی نامه‌ای به مقامات مسئول که رونوشت آن رابه‌روزنامه اطلاعات نیز تسلیم نموده‌اند، خاطرنشان ساخته‌اند :

دوره مقدماتی آموزش خدمت‌وظیفه‌راگذرانیده‌ایم و با توجه به تغییر و تحولات اخیر در ارتش آماده‌ایم که بقیه خدمت خود رادر کارخانه ها و ادارات دولتی وخصوصی با استفاده از تخصص و مدیریت خود در هر محلی‌که دولت انقلابی لازم بداند مشغول به خدمت شویم . با توجه به انچه در جامعه می گذرد ما نمی توانیم ساکت باشیم و دست روی دست بگذاریم و بلاتکلیف باشیم ما می خواهیم تولید کننده باشیم .

این عده ضمن تکیه بر اعتقاد راستین به‌خواستهای ملت مسلمان ایران مواردزیر را خواستار شده‌اند :

۱ـ استفاده از تخصص های دانشجویان وظیفه در اسرع وقت در تقویت اقتصاد کشور با توجه به پرکردن پست هائی که در اشغال کارشناسان خارجی بوده با حداقل حقوق ازطریق‌نخست‌وزیری ، اتاق صنایع ومعادن ویا هر مرجع ذیصلاح دیگر.

۲ـ روشن شدن وضع مابقی خدمت وظیفه ما که بلاتکلیف مانده‌ایم با توجه به درخواست بالا .

۳ـ همچنین باتوجه به درخواست های فوق در مورد سایرنیروهای‌انسانی‌بلاتکلیف مانده دیپلم ، فوق دیپلم در ارتش .

کمیته‌های انقلاب اسلامی باید پرسنل نظامی خودرا بپادگانها اعزام دارند

اطلاعیه ستاد ارتش

این اطلاعیه امروزاز سوی ستاد ارتش ملی اسلامی انتشار یافت.

بسمه تعالی

در اجرای نیات حضرت آیت‌الله‌العظمی امام خمینی مبنی بر سازماندهی و ایجاد ارتش ملی اسلامی ایران کلیه پرسنل نظامی باید به یگانها و پادگانهای خود مراجعه و مشغول انجام وظیفه شوند از این رو از کلیه کمیته های انقلاب اسلامی در سراسر کشور انتظار دارد پرسنل نظامی راکه باکمیته ها همکاری دارند اعم ازافسر درجه‌دار وسربازبه‌پادگانهای مربوطه اعزام دارند بطوریکه دراطلاعیه های قبلی نیز اعلام شده چنانچه پرسنل نظامی خودرا به پادگانها و سازمانهای مربوطه معرفی نکنند غائب محسوب خواهند شد.

ستاد ارتش ملی اسلامی ایران

تولید درب وپنجره
آلومینیوم رنگی
وساده ۸۳۴۲۶۴

کیف گمشده مشکی محتوی گواهینامه‌بشماره ۰۲۳۲۴۶۱ سری ب وپول ومدارک‌دیگر بنام مختار مولوی دریانی خواهشمندم باشماره تلفنهای ۵۲۲۷۲۴(دفتر) و ۹۳۶۳۵۴ (منزل) تماس‌حاصل‌فرمائید.

مولوی

آقای تقی زاده ملکی تاجر فرش تبریز توضیح میدهد

درصفحه ۳ روزنامه شماره ۱۵۷۹۵ مورخ ۸ر۱۲ر۵۷ اطلاعات خبری در زمینه دستگیری و توقیف اموال تیمسار افشائی رئیس سابق ساواکتبریز درج گردیده و اعلان شده بود که مجاهدین تبریز یکی از اعضاء انجمن شهر تبریز را که از بازرگانان فرش میباشد و ۲ قطعه قالی نیز به تیمسارافشائی هدیه داده است تحت تعقیب قرار داده‌اند .

اینجانب عباس تقی‌زاده ملکی عضو انجمن شهر تبریز و بازرگان فرش باطلاع عموم آشنایان و مردم میرسانم که این خبر در مورد من صدق نمیکند و من فرش به کسی‌هدیه نداده‌ام و تحت تعقیب نیز نمیباشم .

یک برگ سهم الف شماره اصلی ۲۵۲۴۲ شرکت پس‌انداز و وام مسکن کورش بزرگ به‌نام اینجانب خسرو سپهربندمفقود شده و از درجه اعتبار ساقط است.

بیانات آیت‌الله طالقانی برمزار مصدق

اشاره :

حضرت آیت‌الله طالقانی ، مجاهدکبیر ومبارز سرسخت‌وخستگی ناپذیردیروز درمراسم بزرگداشت مردتاریخ ساز ایران « دکتر محمد مصدق»، در«احمد آباد»، باپیامی امیدبخش که ملهم از کلام‌الله مجیدو متکی‌بر محروم‌ترین خلق های سرزمین ما بود ،همه گروههای مبارز سیاسی‌راصرفنظر از نوع‌ایدئولوژی به وحدت ویکپارچگی دعوت کرد و به ملت ایران هشدار داد که در شرایطی بدتر از ۲۸ مرداد هستیم ودشمن در کمین است.

آیت‌الله طالقانی ، در سخنان پرمغز خود ،با اشاره‌به‌تجارب‌تاریخی و نقش امپریالیسم‌وصهیونیسم در جهت ایجاد نفاق بین مردم ایران، همگان را بـه وحدت فراخواندو گفت: شما می‌توانید یکخانواده سالم تشکیل بدهید. سخنان حضرت آیت‌الله طالقانی که انبوه جمعیت یک میلیون نفری رادر احمد آباد، به هیجان‌وجوش وخروش آورده بود ، قریبیک ساعت بطول انجامید.

برادران، خواهران، فرزندان گرامی، امروز روز خاطره‌انگیزی است برای ملت‌ما، همه در پیرامون تربت شخصیتی مبارز وتاریخی جمع شده‌ایم. نام مرحوم دکتر محمد مصدق برای همه ملت ایران و برای تاریخ‌ماو نهضت ما خاطره‌انگیز است. نام دکتر مصدق همان اندازه که برای هشیاری بیداری نهضت، مقاومت، قدرت ملی ، خاطره‌انگیز است. بهمان اندازه برای دشمنان ما، دشمنان داخلی و خارجی ،استعمار خارجی ، وعوامل استعمار داخلی وحشت‌آور و نگرانی‌آور است . دکتر مصدق۱۲ سال پیش درحال تبعید درمیان این قلعه و بیابان چشم ازجهان فروبست ولی قبراو، مزار او، نام‌او ،همه‌اینها برای دشمنان ملت وحشت‌انگیز بود. چه سالهائی کـه گذشت ومردم ما، ملت باوفای ما، مات هوشیار ما برای زیارت قبر او، برای زنده کردن نام ونهضت او بسوی مزار او می آمدند و پلیس و مامورهای دژخیم اززیارت کردن وفاتحه خواندن بالای قبر او وحشت داشتند و همه راهها را برروی ما وهمه ملت ما دراین گوشه‌بیابان می‌بستند. چرا؟ مگر چه بود دکتر مصدق ؟! دکتر مصدق خفته‌ی درخاک چشم از جهان دوخته، چه وحشتی ازاو داشتند. دکتر مصدق مجموعه‌ایست، نام او، راه وروش او از مبارزه بیش‌از نیم قرن ملت ایران، دکتر مصدق در پی نهضت‌های پیش از خود و ادامه‌ی نهضت‌های پس‌از وفاتش، حلقه‌ای و واسطه‌ای بود برای ادامه‌ی نهضت مردم ایران علیه ظلم و استبداد و استعمار و استبداد، این نام واین مزار همیشه مورد توجه مردم ایران و دنیای آزاد و آزادیخواه بوده است وخواهد بود. امروز که مادراطراف مزار او جمع شده‌ایم پیش از اجتماع‌ظاهری مابابد مرکز اجتماع فکری اندیشه‌ی انقلابی ملت‌ما باشد ما تاچندی قبل چنین روزی‌را باور نمی‌کردیم. که همه ما ازاطراف واکناف درچنین مکانی باهم جمع بشویم وراه مصدق وراه روش مصدق را باز زنده‌تر کنیم. دکترمصدق مجموعه‌ایست از سلسله‌ی حوادث وموجهای قبل از خود وبعد از خود. ما و شخص مخاص شما، **با ابن وضع وحال مزاحم که اینجا نشسته‌ام، اگر هرچه‌بگویم و هرچه بیادم هست باهمه ضعف حافظه کافی نیست .**

شکست‌ها و پیروزی‌ها

شاید اگر همه سکوت کنید و در اندیشه فرو بروید وتذکرات گذشته را بیاد آرید این سکوت بیش از هزارزبان گویا باشد و گذشته ووضع کنونی و آینده ما را تعیین کند. آنچه من میتوانم در این مکان و در این شرایط بشما ملت عزیز شرافتمند ایران بگویم فقط تذکر هائی استیاداور هائی است که شاید این تذکرات هرچه بیشتر ، نافع‌ترباشد. تذکرات شکست ها و پیروزی ها ، تذکرات راه های مستقیم و منحرف ، تذکرات علل شکست ها و پیروزی های ملت ایران که مانند امواج دریا ، گاه طوفانی میشد و گاه آرام ولی در عمق مواج و متحرک بود . دکتر مصدق‌چراپیروز شد ؟ دکتر مصدق چرا به حسب ظاهر نه واقع شکست خورد ؟ دکتر مصدق یعنی نهضت ملی و دینی ایران. چرا پیروز شد و چرا به شکست منجر شد . چرا این موج برخاست و دومرتبه آرام گرفت . آیه‌یی در آغاز سخنم‌بیان کردم با همه‌ی فشردگی و کوتاهی و اعجاز آمیزی‌بیان‌علل شکست ها‌و پیروزیهای ملت ها و مردم و امم است.تغییر و تحول و شکست و پیروزی ، عزت و ذلت و انهدام و سازندگی هم مربوط به چیست ؟ به روحیت و اخلاق‌وروش ها‌و منش های ملت هاست .دواراده‌ای است. اراده‌ی‌انسان اراده‌ی خدا و سنن جاریه الهی . تغییر با اراده انسان در خود انسان . تغییر نفسیت ، اخلاق روحیات ، حیله،اگر بهر جهتی تغییر کرد .

سنن الهی هم ان ملت ، آن امت را در همان جهت تغییر می دهد تغییر از عزت به ذلت . تغییر از ذلت‌به عزت، تغییر از استقلال و سربلندی ، تغییر بسوی خفت و سرشکستگی . تغییر در جهت مذلت . تغییر ضعف . همه‌اینها از زبان قران مربوط میشود به تعبیر انسان ها.

چرا امروز ما عزت و بهروزی خود را جشن می‌گیریم. برای اینکه فرد فرد ما گروه ها ما تغییر کرده‌اند، ازان وابستگی ها ، خودخواهی هاخودپرستی‌هدربرابر استبداد قهار و استعماری که در تمام شئون زندگی ما در اقتصادما، در اجتماع ما در فرهنگ ما در اطراف مارسوخ کرده بود، یک مرتبه هشیاری ، بیداری، قاطعیت رهبری همه را بیدار کرد . این بیداری ، این هشیاری وقتی به اوج کمال خود رسید همه قدرت هایی که علیه ما بودند ، قدرت هائی کهبا همه قوا در سرکوب مامیکوشیدند ،اعم از قدرت قهار خارجی و داخلی شکست خورد و ما پیروز شدیم .

تغییر کردیم سنن الهی هم بیاری ما امد .درگذشته هم همینطور بود . زندگی گذشته حیات اجتماعی پستی‌بلندی‌ها، عزت و ذلت ها ، پراکندگی ها ، اجتماعات ، نهضت ها،همه مربوط به هم بود و باید ماهرچه زودتر هشیاری و آگاهی خودمان ها و تغییر نفسیات خودمان را توجیه کنیم ، بشناسیم .

مرد ملت ، مرد نهضت

شخص دکتر مصدق چه بود ، فرد دکتر مصدق‌مردی بود تحصیل کرده ولی در زندگی اشرافی . در دربار بـا پیرامون دربار تغییر کرد و تحول پیدا کردو مرد ملت شد. مرد اجتماع شد،مرد نهضت شد همانطوری که قرآن‌درباره‌ی موسی بیان میکند و میگوید :

«یاموسی ترا درستت کردم، خواستم که یکروزی بدرد من بخوری، براه من و مشیت من».

دکتر مصدق مثل بسیاری از رهبران اجتماع در درون طبقه‌ی اشراف بود. پوچی انها را از نزدیک می‌دید. ساخت وسازهای دربارها را از نزدیک مشاهده میکرد و همه‌اینها را دید. او گفت ، آن مقبولیتی که مردم از چنین قدرتها دارند در نظر او کاهش یافت و از بین رفت و پوچی‌قدرت های ظاهری را همانطوریکه موسی در درون دربار فرعون، این مرد خودخواه، مغرور، ضعیفی که ادعای خدایی می‌کرد وملتی را به‌اسارت و بردگی کشیده بود. اوهم از نزدیک‌دید وشناخت و شناخت. او توسعه پیدا کرد، انقلابی شد،بدرد مردم رسید واز نزدیک دید که مردم مقهور وذلیل، چگونه مردمی هستند، مردمی که جز هوس وهوی و جز خود خواهی اطراف خود را نمی‌بینند. مرحوم دکتر مصدق در ابتدای کودتای رضاخانی که باهمکاری استعمار قوی‌انگلستان از همان ده «آق‌بابا» نزدیک قزوین با همان لباس سربازی‌که می‌گویند جرئت نمی‌کرد در مقابل کنسول انگلیس صحبت کند. ولی او را پیدا کردند دیدند بدردشان میخورد، دیدند برنامه‌شان را خوب اجرا می‌کند. دیدند انسانی است، فردی است که در نهضت مرحوم میرزا کوچکخان خوب‌تو انست بوسیله او وباپشتیبانی استعمار شکست بخورد. مردی است دارای روح نظامی و در عین‌حال طماع وخودپرست. بسیار خوب پیدا کردند بوسیله او کودتا کنند. چرا کودتا کنند. رضاخان برای چه کودتا کرد؟

دکتر مصدق رفیق مرحوم مدرس خوب فهمید که این کودتا عاقبتش برای این ملت فاجعه‌ای خواهد بود آنکس که استعمار انگلستان در بین همه‌ی مردم کشور انتخاب کرده برای چه وچه برنامه‌یی دارد؟ بـرای اینکه تمـام قدرتهای ملـی و دینی را بکوبـد . تمـام عشایـر را سرکوب کند و همه جناحها و گروههائی که درك وردی دارندآنها را بکشد. یاخانه‌نشین کند، راه را برای چپاول و غارت انگلستان بازکند این برنامه آنهابود آنروز چه‌مردمی بودند که عاقبت چنین حکومت و سلطنتی را ارزیابی کند؟ عده‌ای معدود و اکثریتی متوجه نبودند و بعدها به‌عنوان‌امنیت وثبات کشور بعنوان سرکوبی اشرار ازاوحمایت می‌کردند و عده‌ای می‌فهمیدند ولی جرئت مقاومت نداشتند. در ان دوره‌ای که دوقدرت بزرگ روس وانگلیس ، هم در کشور ما راه‌نفوذ و راه پایگاهها و استفاده هارا میجستند در هیات حاکمه عده‌ای طرفدار روس بودند و عده‌ای طرفدار انگلیس در این بین که حتی ملحوظ نمی‌شد و آن چهره‌ای که به‌چشم نمی‌آمد مردم ایران بود. دکتر مصدق باهمکاری مرحوم مدرس این راه را باز کرد و این چهره را نشان داد که نه‌روس و نه‌انگلیس بلکه ملت، این ملت است که باید سرنوشتش را بدست بگیرد و راهش را بیابد و پیش بـرود . مدرس در تبعیدگاه مرد و کشته شد. چه خاطراتی من از مرحوم مدرس بیادم هست که باپدرمن روابطی داشت ونامه‌هائی که از تبعیدگاه می‌فرستاد بوسیله کاغذ سیگار که آنوقت معمول بود، از وضع خودش شکایت میکرد و درد دلهایش و راه و روشش را به‌بعضی از علما و مراجع دینی می‌فرستاد که من در تبعیدگاه هستم و می‌میرم ولی این راه را ادامه میدهم. دکتر مصدق و مرحوم مدرس دنبال چه‌موجی و چه تزی بودند؟

خواب ملل خاورمیانه

سالها ملت ایران وملل اسلامی و خاورمیانه خواب بودند . در این میان از همین سرزمین پاك ماو ملت‌هشیارما مانند سید جمال‌الدین قیام کرد تا ملل اسلامی و مشرق‌زمین را بیدار کند. همان وقتی که اسلام و قرآن وسیله‌بی‌هوشی وبی‌دردی شده بود، این سیدجمال‌الدین بودکه به‌عمق‌اسلام‌و قرآن آگاه بود و با او اولین‌موج شروع شد.

آیت‌الله طالقانی با اشاره به سفر هیات اعـزامی جبهه آزادیبخش صحرا «پولیساریو» به ایـران گفت :

مردمی که سالها با انگلیس و فرانسه جنگیدند و درمیان صحرا و در محاصره استعمار بودند ، چشم‌به‌انقلاب ایران داشتند . به مناسبتی در ملاقات من با این گروه ، نام سیدجمال‌الدین به میان آمد . گفتم : می شناسید گفتند : بله . ولی گفت سید جمال افغانی است ! گفتم : اشتباه است ، سید جمال‌الدین از ایران بود ، خانه او در شهرش اسدآباد همدان باقی است و مردم ایران او رامی شناسند . تعجب کرد گفت : پس همه نهضت های قدیم از ایران شما شروع شد گفتم: بله به‌همان جهت هم دشمنان ما بسیار نسبت بما کینه‌توز هستند .

آیت‌الله‌سپس نهضت تنباکو را پیش کشید و گفت: يك مرد عالم هشیاری در گوشه‌ای از اراك تمام جریانهای آنروز ملت ایران‌را زیرنظر گرفت و با وجود آنهمه دوری روابط ، وقتی قرارداد «رژی»در دربار ناصرالدین‌شاه امضاء کرد همه خواب بودند ، ولی اوفهمید دنبال این قراردادها چه‌اسارتها بود، چه فریبها بود چه‌ذلتها بود با سه کلمه که امروز استعمال تنباکو در حکم معارضه با امام زمان‌است. تمام ملت ازجابلندشد ، زن‌ومرد ایرانی علیه این قرارداد قیام کردند ، قلیانها را شکستند . وقتی زنان ناصرالدینشاه ازبردن قلیان برای شاه خودداری کردند ناصرالدینشاه به‌انها گفت : شما زن من هستید شما چرا بخاطرحرف‌یك شیخ‌قلیان را تحریم کردید ؟ گفتند : ما زن تو هستیم ولی بحکم همان شیخ‌برتو حلال شدیم و اکنون او حرام کرد.ماهم بتو قلیان نخواهیم داد . این نهضتی بود که در عمق خانه‌ها در دهات و درگوشه و کنار دربار ناصرالدین شاه‌رابا همان تظاهرات دینی اسلامی‌اش متزلزل کرد .

با هشیاری ارزیابی کنید

برادرها ! فرزندان! نهضت های ایران را با هشیاری ارزیابی کنید ، تعصب يك جهت‌بینی ، يك بعدبینی همیشه مارا بیچاره کرده است . نهضت مشروطیت ، از چه بود ؟ باهمه مخالفت ها و با همه اینکه يك عده از قشریون از نام مشروطیت وحشت داشتند ، غیر از علمای بزرك که در **نجف و ایران بودند چرا شکست خورد ؟ در میان آن** خون هایـی که ریخته شد و آن فداکاریها سروکله‌ی رضا خان مستبد بیرون آمد . برای اینکه يك‌عده فرصت طلب ، يك عده فراماسیون، يك عده غرب‌زده خود خواه، مشروطیت را خدشه‌دار کردند و مشروطیت که در انتخب دولت ونماینده سرنوشتشان باید حق ملت باشد، به‌آلت و وسیله‌ای برای قدرتهای استبداد و استعمار داخل و خارجی شد. ساکت ماندیم و در مقابل ظلم و استبداد رضاخانـی مردم زبانشان بسته بود. خلقهای ایران درحرکت بود ومنتظر فرصت قشهریور ۲۰ پیش‌آمد. ملت هشیار شد . آنکه در مقابل ملت شمشیری بود برسر همه، در مقابل اجنبی ذلیل وزبون بود، چقدر بدبخت بود.بخوبی یادم هست همانقدر که حاکم انگلستان اولین حمله را متوجه رضاخان کرد،بیچاره خودش را باخت .

وبهمین دلیل هرشب وروزدر کاخ‌سعدآباد در هرگوشه‌ای از ترس بخود می‌لرزید ، چندبار فرار کرد ، از بین راه‌برش گرداندند مثل پسر خلفش می‌خواست صندوق جواهرات را باخودش ببردکه مثل يك بچه‌گربه‌ی بیچاره پشت گردنش‌را گرفتند و بردند به‌جزیره موریس!

تعهد مصدق

تازه مرد حسابی ناحسابی ، توشاه بودی که می‌بایستی در مقابل اجنبی ایستادگی کنی، بفرض که کشته می‌شدی، چرا دررفتی ؟! آنهم باآن زبونی وبدبختی، بعدهم شدی رضا شاه کبیر! اگر درنمی‌رفت پس چه می‌شد. همانطور که‌پسرش هم دررفت. اگر ملت باتوبود چرا فرار کردی؟ اگر خطراجنبی بود، توباید با ملت جلوی اجنبی می‌ایستادی، پس چرا تـو دررفتی ؟ وقتی ملت فهمید رضاشاه کی‌بود، حرکت شروع شد. جنك‌بین‌الملل پیش آمد .

در این بین مردم دریافته بودند که باید نجات پیدا کنند، شخصیت دکتر مصدق مانند يك پزشك ماهرانگشت روی نقطه‌ی درد گذاشت و گفت ما باید در دنیای شرق‌وغرب بی‌طرف باشیم،تزعدم تعهد را ابراز کرد. همان‌تزی که‌مرحوم ناصر، نهرو، سوکارنو همه دنبال کردند او گفت بدبختی ما همین انبارهای نفت ماست. ما نفت نمی‌خواهیم، گرسنه‌می ـ مانیم ولی آزادی واستقلال می‌خواهیم نهضت اوج گرفت. چه شدکه اوج گرفت ؟ در اینجا حضرت آیت‌الله طالقانی با ذکر آیه‌ای از کلام‌الله مجید ، گفت: وقتی که‌وحدت نظر بـود، همه نیروهـای ملی و دینی در یـك مسیر حرکت کردند . مراجع دینی مانند آیت‌الله خوانساری ، آیت‌الله کاشانی ، فدائیان اسلام، باهم شروع کردند و ملت را به حرکت درآوردند. هرکدام براه خود و فدائیان‌اسلام جوان پرشور ومومن آنها راه را باز می کردند ، موانع برطرف شد وانتخابات آزاد شروع گردید، صنعت نفت در مجلس ملی شد. فتوای مراجع وعلما برای انتخابات و پشتیبانی ازدولت ملی در تمام دهات وروستاها و در میان کارگران یک شعار شد،یکحرکت ویک هدف بود. بعد چه شد وازکجاضربه خورد؟ ضربه از درون خودمان‌خوردیم. این‌یکتذکراست بیان واقعیات است تاموقع کنونی‌خودمان رادرك کنیم.

برگشت میکنم به روحیات و نفسیات آن سال‌همانطوری که انواع میکربها در پیرامون انسان موجود است ولـی از وقتی که بدن علیل شد، جراحتی پیش آمد، از همانجا بیماری نفوذ پیدا می کند ودر روحیات واخلاق انسان ها هم مسئله همینطور است عوامل استعمار واستبداد داخلی جاسوسها اطراف نیرو ها شروع به بررسی کردند ، نقطه ضعفها راپیدا کردندو به‌فدائیان اسلام گفتند که شما بودید که این نهضت را پیش بردید، فدائیان می گفتند ما حکومت اسلامی می خواهیم. آنها به فدائیان اسلام می گفتند که دکتر مصدق بی‌دین است و به دین توجه ندارد و نمی خواهد خواستهای شما را برآورده کند. به دکتر مصدق می گفتند که فدائیان اسلام جوانهای پرشور و تروریست هستند، از آنها باید بپرهیزید. من که خودم میخواستم بین اینها تفاهم ایجاد کنم دیدم نمی شود. امروز صحبت می کردم، فردا می آمدم، می دیدم چهره ها عوض شده ،باز خصومت ،باز موضع‌گیری.

مرحوم‌دکتر مصدق می گفت: نه من مرد مدعی‌حکومت اسلامی هستم و نه‌می‌خواهم همیشه حاکم و نخست وزیر شما باشم. مجال بدهید بگذارید، من قضیه‌ی نفت را حل کنم. این جناح را جدا کردند . آمدند دو باره سراغ‌مرحوم آیت‌الله کاشانی باانواع نفسیات که این نهضت مال توست، دکتر مصدق چکاره است؟ اورانیز از دکتر مصدق جـدا کردند یادم هست روزی کـه گفتگو بود در بین مـردم که مرحوم ایت‌الله کاشانی حمایت از مزاهدی، میکند و توطئه‌ای در کار است. پنهانی رفتم منزل ایشان. او دراتاقش تنها بود، بریده‌ای از خربزه‌ای در دست داشت، بعنوان معارف جلوی من گرفت گفتم حضرت ایت‌الله دارند زیرپایت خربزه می‌گذارند. مواظب باش! گفت: اینطور نیست مـن حواسم جمع است، گفتم من شمارا مرد مبارزی می‌شناسم، شما مزایا و سوابق خوبی دارید متوجه وهشیار باشید که تفرقه ایجاد نشود گفت: خاطرتون جمع باشد. با همین‌مسایل جزئی وکثرتها پناه برخدا از غرور از هوای نفس،همانطوری که معتقدیم که شیطانی که قران توصیف میکند. از نقطه ضعف درونی‌انسان استفاده میکند. یکی نقطه ضعفش مـال دوستی است، از همینجا استفاده میکند، یکی شهوت‌دارد، یکی جاه‌طلب است. همانطور که شیطانهایی که مظهر شیاطین درونی هستند، جاسوسها وکارکشته‌ها، درون گروهها و افراد میگردند و میگویند نهضت مال‌توست ،تو همکارهای آنها را بادش میکنند ومقابل هم قرار میدهند. اینهـا همـه تذکار است.

کاشانی راهم از مصدق جدا کردند آن چند نفری‌همکه دوروبر دکتر بودند آنها هم در گوششان گفتند، این دکتر پیرمرد است، عقلش کم شده. تو باید جای او را بگیری، باد به‌استین او کردند، او را از یکطرف بردند. اما دکتر مصدقی که بایک حرکتش، بایک فرمانش مردم اجابتمیکردند، وقتی از درون، این نیروها متلاشی شد بایک ضربه‌ی ۲۸ مرداد چنان فاجعه‌ای برای ملت ایران پیش آوردند، یک‌عده لاتولوت، یک عده بدکارهها براه افتادند ودر مقابل چند دینار اساسش را از بین بردند، خانه‌نشین کردند و بـه محاکمه‌اش کشاندند وبه زندانش افکندند بهاین هم اکتفانکردند وبعد اززندان سالها در این قلعه زندانی بود. یادم هست‌وقتی درزندان بودم احوال ایشان را می‌پرسیدم، می‌آمدند،میگفتند، دکتر تنهاست و خانواده‌اش همیشه فرصت نداشتند وهمیشه کنارش نبودند. گفته بود، یک کاری بکنید که مراهم بیاورند پیش شما که با شماها باشم. ولی خودش را حفظ کرد و هدفش را حفظ کرد.

چقدر باید تجربه کنیم

برادران! فرزندان! چقدر انسان باید تجربه بکند ؟کافی نیست؟ تجربه‌های گذشته کافی نیست؟ یک مقداری در خود بینی‌ها، گروه بینی‌ها، مردم بین باشیم. خدا بین بشویم . خودمان را فراموش کنیم. آینده را بنگریم.ببینیم چقدردشمنان در کمین ما هستند. نهضت دکتر مصدق دنیای خاورمیانه را تکان داد، دنبالش مصر انقلاب شد. الجزایر انقلاب شدولی ما محکوم شدیم. ما متلاشی شدیم، باز غارتگران بین‌المللی بعد از ۲۸ مرداد آمدند، کشتند و بردند وخوردند جوانهای ما را پی‌درپی در مقابل مسلسلها قرار دادند. عده‌ای اوباش ودزد وجانی وپست را برحیات وزندگی ما مسلط کردند. درمصر ودر مکه، نمایندگان الجزایر می‌آمدند ومی‌گفتند: ما دنبال نهضت شما حرکت کردیم، شما چرا بهاین روز افتادید. من میماندم که چی بگویم این تاریخ نهضت‌های گذشته ماست، لین تاریخ دکتر مصدق ماست. گذشت ولی‌ملتما را اگـر بهظاهـر زبانش را بریده بودند ولـی به هزار زبان سخن گویا بود. پس از شکست حکومت دکتر مصدق، نهضت مقاومت ملی تشکیل شد، برای اینکه چراغ مبارزه خاموش نشود. از عده‌ای فرزانگان شخصیت‌های ملی، دینی رهبری را بعهده گرفتند این نهضت ادامه پیدا کرد. چه‌بود، این نهضت از کجا شروع شد؟ از شخصیت‌های سیاسی هشیار وبیدار، شخصیت‌هائی که اگاه به سیاستها و شیطنتها بودند بـا پشتیبانی شخصیت‌های اسلامی، مذهبی. آیا میشود اینهارا نادیده گرفت. از نهضت سید جمال‌الدین، تنباکو تا اینزمان.

فرزندان، مـن نمی‌خواهم ، مبارزه گروههـا مختلف را نادیده بگیرم . شما که فرزندان من هستید .من‌دلم برای همه می‌تپد . در زندان از هر گروه که می‌شنیدم،خبر می‌دادند که مقابل‌تیر گذاشته‌اند ، مثل اینکه به قلب منتیر میزدند ، ولی آیا می شود ـ شرایط کشور ، اخلاق مردم روحیه هاشان وایمانشان را نادیده گرفت ؟

این کارگران ، این کشاورزان و این توده های مردم که شعارشان یکی است ، از کجا جوشیده،از آن عمق‌ایمانی و اسلامی عرب فقط نقل اسلام بود،این ایران بود کهاسلام را شناساند ، **همه دنیا این اهمیت و موقعیت و شخصیت** مردم ایران را می شناسند هرجا فلسفه‌ای هست، عرفانی هست ، علمی هست در دنیای شرق و غرب معترفند کمپایه‌ی اصلی‌اش از ایران بوده است .

بقول« جبران خلیل‌جبران، مصری علی «ع» این شخصیت بزرگ این نمونه عالی انسانی ، در زمان خودش شناخته نشد تا مردم هوشمندی از ایرانیان و فارسیان برخاسته ، میز می دادند علی را شناختند ، منطق علی‌را فهمیدندوعلی را تشخیص دادند .

این سابقه ما ایرانی هاست ، در بین طوفان های‌دنیا سربلند برخاستیم و هیچوقت برای همیشه تن بـه ذلت و استعمارگری ندادیم . اگر بدنمان را به بردگی کشیدند، فکر ها و قلب های ما به بردگی کشیده نشد .

اکنون ما ملت ایران قیام کردیم . بعد از ۱۵ خرداد، یک شخصیت علمی ، یک شخصیت دینی ، یک مرجع‌مصمم و قاطع فریادش علیه رژیم بلند شد ـ اما وقتی که اکثریت مردم ما و رهبر های ما جرئت نمی‌کردند انگشت روی درد بگذارند ، که شاهنشاهی درد بیدرمانی است ، این‌مرد بلند شد . گفت : این رژیم قانون اساسی نمی‌شناسد همانجائی‌که درد همه‌ی مردم بوده «قانون مشروطیت آلت دست رژیم استبداد سلطنت است.بقول‌دوستم آقای بازرگان:اعلیحضرتا! مشروطیت وقانون سازگر نیست . آن خودش راه اعلاء می داند.مردم حرکت‌کردند،جان دادند ۱۵خرداد‌پیش‌آمدولی ملت ایران به موضع دردانگشت گذاشته‌بود ،دیگرساکت ننشست شرایط تغییر کرد ، خفقان زیاد شد ، کشتارزیاد شد . گروه های مسلح‌به میدان آمدند ، وظایفشان راانجام دادند . امروز يك‌مرحله بزرك تاریخی‌راپشت‌سر گذاشتیم، مراحل دیگری در پیش داریم ، دستگاه استبدادی‌وسلطنت منهدم‌شد ولی باز تجربه های سابق را باید درنظربگیریم، در زمان‌دکتر مصدق ، متاسفانه ، يك قسمت هم‌گروههای راست‌وچپ ، هردوی اینها در مقابل نهضت ایستادگی کردند . چپ نماها یاچپ‌راست‌ها و یا راست‌نماها . همانوقت که ملت ایران فریاد میزد ، سرنوشت خودمان راخودمان باید تعیین کنیم ، نفت باید برروی استعماربسته شود که این پایگاه استعمار است . دیدید که چه‌شعارها پیش آمد شرق و غرب ، نه روسیه از مصدق ما حمایت کردند و نه دیگران . ما ملتی هستیم که روی پای‌خودمان می‌ایستیم ما حمایتشان را نمی خواهیم ، اما با مادشمنی کردند تحریك کردند ، توده‌ایهای نفتی درست شد من‌به آن اصلی‌هاشان جسارت نمی‌کنم . يك عده جوان هم‌آلت دست قرار گرفتند . هی‌شعار پشت شعار ،چه شعار هائی. ومصدق‌رامتهم کردند طرفدار آمریکاست متهمش کردند که اهل سازش است آیا این اتهامات‌به مصدق به ایـن شخصیتی که در تاریخ امتحان خودش را داده می‌چسبد ؟ نفت بسته شد . برروی استعمار ولی همان کارگران‌شرکت نفت که در دوره انگلیس‌ها سربزیر بودند بلند شدند . پول نداشتیم ، هرروز بهانه‌ای تازه: ما مسکن می‌خواهیم، ماتامین می خواهیم.

داستان ۲۸ مرداد

آخر بگذارید يك مقداری نفس بکشیم ، در مقابل این غول استعمار بگذارید ، حواس ما جمع‌باشد ، این نفت مال شماست هرچه می‌خواهید استفاده کنید ، امانشد. همینطور اختلافها را دامن زدند تا داستان ۲۸ مرداد پیش آمـد خوب شد؟ بهره بردیم؟ نباید این تاریخ برای مـا تجربه بـاشد ؟ مـن وقتی بـه مسجد می آمـدم یک مقدار شعار توده‌ای بودکه ما می‌دانستیم دروغ‌است، ولی می‌گفتند کمونیست می‌خواهد مسلط شود که یک عده‌ای‌داد واسلاما سردادند، این وسط چه شد؟ چه نتیجه‌ای گرفتیم؟ چندسال ذلت، چقدر قربانی دادن ، ما باید متنبه بشویم .

امیدوارم که همه فرزندان، برادران و عزیزان ما باحسن نظری که شاید اکثریت بمن دارند، بعنوان یک پند، یک تذکار یک پدر رنجوری‌که اواخر زندگی‌اش را می‌گذراند که‌جز خیر وصلاح ملت را نمی‌خواهد، ازاین نصایح من‌کسی دلخور نشود. من صلاح همه‌را میخواهم من هیچ کنش یامحبت خاصی به هیچ گروهی ندارم، فقط ملت را می‌خواهم. این ملت شریف، این ملت رنجدیده . مواظب باشید دربین این چپگرائی وراستگرائی بازهم دچار عوامل استعمار واستبداد واسرائیل واینها نباشد باز همه‌ی‌ما کوبیده می‌شویم، مثل ۲۸ مرداد، بدتر ازآن. دندان‌های آنها تیزتر شده وبا همه دسیسه‌ها و با همه وسایل‌نظامی و غیرنظامی‌درکمین نشسته‌اند، هشیارباشید، این تفرقه‌افکنی‌ها، این موضع‌گیریها، این شعارهای بیجا را کنار بگذارید. همانطورکه در انهدام سلطنت پهلـوی کوشیدید، در سازندگی بکوشید. به‌اندازه کوهها بـار مشکلات سیاسی و اجتماعی و اقتصادی درپیش داریم .

این دولتی که عملا مسئولیت خطیر را در پیش گرفته ، بارها گفته‌ام، نه دولت ایده‌آل شما چپگراها، راستگراـ هاست و نه ایده‌آل من. اما ایده‌آل غیر از واقعیات‌است. واینرا باید اعتراف کنید که اینها مخلصند هـواپرست نیستند. مشکلات دارند. گاهی در جلسات، در گوشه و کنار در جلساتشان شرکت می‌کنم از شنیدن مشکلاتشان وحشت‌می‌کنم،انتقادبکنیدهرچه‌دلتان‌میخواهد،درانتخابات انتصابات درکارها انتقاد کنید، ولی باید همکاری کنید بامحبت بکوشیم که این مشکلات را از پیش‌پا برداریم . رفتندوهزاران خرابی پشت سر گذاشتند ، در همین اطراف کرج باغهائی استکه‌الان دارد از بین می رود. وضع ارتش ما متلاشی شده، اینقدر شعار تلاشی ارتش ندهید، خدامی داندکه این شعار به مصلحت نیست. ارتش باید باشد ارتش ملی. ارتش تصفیه شده، میلیونها خرج این ارتش شده ، خرج این وسایل شده، آیا بایداین راتوی دریابریزیم.

وبالاخره بایدمتخصصینی باشند که بشناسند نظام ارتش بد بوده ،نه ارتش . مگر ما فراموش کرده‌ایم که نظـام هواپیمائی (پرسنل هوائی) چه خونها دادند ،چه حماسه ها، سربازانی که شبها به منزل من می آمدند، افسرانی کمی آمدند، چه گریه‌ها، چه ناله‌ها اینها برادران من هستند ،اینها فرزندان ما هستند .در یک نظام سراپا فساد ، بالاخره‌هرکس دامنش آلوده می شود . هیچکدام نمی توانیم خودمان را تبرئه کنیم. همه باید استغفار کنیم. یعنی برگردیم . و بخدا برگردیم ، یعنی به صلاح مملکت. ملت ایران!

مملکت مال شماست

باور کنید این‌مملکت مال‌شماست، هنوزهم نمی‌خواهید باور کنید، این کارخانه‌ها مال شماست ،این منابع طبیعی‌مال شماست؟ ولی مهلت ندهید اینها براه‌بیفتد. اینکارخانه هابکار بیفتند. زراعت سرو صورت پیدابکند، اینها مال شماست. این نظام وارتش مال شماست. دیگر درمقابل شما نیست . نخواهد بود، تصفیه خواهد شد. باشدت هم تصفیه خواهد شد.

اما همه که اینطور نبودند، ارتشی از حیث کیفیت‌قوی واز حیث‌کمیت فشرده برای تعیین کردن گرد ملی شهر و روستا. که همه پاسداران انقلاب وادامه دهندگان راه انقلاب برای ما باشند. برادران، خواهران ، فرزندان ، امروز شرق و غرب دنیا چشمها به شما دوخته شده‌است.

از هرسو سراغ ما می آیند، این نهضت مارا معجزه‌می دانند. چندی‌قبل‌به‌ملاقات آیت‌الله خمینی رفته بودم پرسیدند باور می کردی این چنین روزی را گفتم، والله. می گفتند معجزه است، معجزه قرن است. این اعجازی است که‌بدست شما صورت‌گرفته‌قدرش را بدانید ازهمه جای دنیام‌توجه‌اند، ومنتظرند ماچه می کنیم .امیدواریم که بتوانیم این‌مسئولیت عظیم تاریخی را نه درباره خودمـان ،بلکه برای سرنوشت دنیائی که در زیر سلطه است ما بتوانیم ، در آنها هم موثر باشیم.

قدر خودتان را بدانید ، همبستگی‌تان را حفظ کنید ازخود بینی‌ها بیرون بیائید. امیدوارم به‌لطف خدا بتوانیم هرچه‌بیشتر این نهضت را شکوفا کنیم. ما مردنی هستیم باور کنیدمی‌ میریم ولی تاریخ ما، سرنوشت ما، مسئولیت ما نسبت به‌نسل آینده، باقی میماند . مبادا کاری بکنید که مورد لعن‌ونفرت آیندگان قرار بگیرید .

همه ، هم‌عهدیم

ما بالای تربت مرحوم دکتر مصدق، زیر این آسمان مطهر سوگند یادکنیم که همه‌باهم هم‌عهدیم، سوگند یـاد می‌کنیم که همه باهم، همه‌یکدم، همه یکدل، همه یکزبان در راه نجات ملتمان بکوشیم و این نهضت را به‌ثمربرسانیم. همانطور که قرآن درباره‌ی مومنین می‌گوید، دربین خودتان بسیار رحیم، مهربان، دلسوز، در مقابل دشمن شوید، قوی، مقاوم مثل سدباپستید .

سقراط در شرایط مدینه فاضله‌اش می‌گویدحکام‌مدینه فاضله باید چنین باشند، بعدهم مثالی می‌آورد که باید بسیار نرم و مهربان باشند، بین خود، برای امت خود و در مقابل بدسگال باید پرخاشجو، قوی وبی‌باك باشند .

مرحوم دکتر مصدق در مقابل ملت مثل خـاك خضوع میکرد، ولی همین پیرمرد که در مقابل مردم در مجلس ، خانه‌اش خاضع بود، در مقابل این استعمار قوی انگلستان‌که سیطره‌اش تمام دنیا را گرفته بود ، مثل شیر می‌غریـد . ما هم هرفردی از کسانی‌که دارای خصلت عالی انسانی باشند وبا تربیت قرآنی، باید این چنین باشیم. بین خود مهربان ،دلسوز، اما در راه عقیده باهم مخالفند دعوائی ندارد بیایند ببینند می‌توانید باهم بسازیم صحبت می‌کنیم، ماهم همدیگر را قانع می کنیم، تو اینطور فکر می‌کنی . من اینطور فکر می‌کنم، ولی در اصل سرنوشت آیا نباید وحدت‌نظر داشت ؟

من خسته شدم، شاید شمارا هم خسته کـردم ولی شاید مجالی بیشتر از این، خدا می‌داند تاچند مدت‌دیگر با این وضع مزاجیم درمیان شما باشم آنچه که یادم‌بود، درخاطرم بود از گذشته تاریخ‌ازروابط تاریخ سلسله‌های تاریخ، نهضت‌ها تابه‌امروز آنچه که‌خودم درمیانش بودم، آنچه که درتاریخ‌دیده‌بودم، درصد سال اخیر من‌بابتذکار عرض کردم، الان رسیده‌ام به‌یک سرفصل تاریخی دولت جدید. این افرادی که در راس حکومت هستند امکان دارد نقایصی داشته باشید وراه شما با راه آنها نخواند اما آنها را می‌شناسید آدمهای مومن ومعتقدی هستند ، درستند، اخلاص دارند، پس باید نواقص را از بین‌برد وعوامل منبت را تشدید نکرد. یکباغبان معمولا آفت‌های درخت را از بین می‌برد ولی درخت را حفظ می‌کند من یقین دارم بااینکه شما علی را خیلی دوست دارید اگر بیاید الان حکومت شمارا قبول کند، همین مخالفتها پیش خواهد آمد. فرشته را از آسمان بیاورید همین است . سرنوشت‌های کل وتاریخی را فدای مسایل جـزیی و خصوصیات اخلاقی خودمان نکنیم‌خداوندبازهم مارایاری خواهد کرد واین بارهای مسئولیت را از دوش‌برخواهیم داشت . هـوای بـدی بـرای مـن نیست . چهره‌های درخشـانی مقابل کنار قبـر یک تـاریخی هم نشسته‌اند ، من هی‌می‌خواهم حرف بزنم از یکطرف می‌بینم خسته‌شدم. از همهٔ شما می‌خواهم، خداوند همهٔ شمارا حفظ کند. خداوند تاییدتان کند. خداوند همهٔ ما را اصلاح‌کند. خداوند همهٔ ما را بیدار کند. خداوند همهٔ ما را اصلاح‌کند. تفرقه و اختلافات را از بین ما می‌برد و همهٔ اختلافات باحسن تفاهم، با اخلاص و با نظر پاك بتوانیم برطرف کنیم، همهٔ شما باز هم تکرار میکنیم، فرزندان عزیز من هستید مثل فرزندان خودم، هیچ‌فرقی نمی‌کند . فرزندان من هم گوناگون هستند ولی پاره‌ی تنم هستند، باآنها همین رفتار را دارم‌که باشماها دارم، بعضی‌هاشان از یك جهت ویکطرف ویك‌فکر خاصی دارند، ولی من سعی می‌کنم، آنهارا از اشتباه بیرون بیاورم. من اشتباه می‌کنم، آنهامرا از اشتباه بیرون‌بیاورند، شما می‌توانید یك خانواده سالم تشکیل بدهید ، تا بحال یکی از دسائس بزرك استبداد همین تفرقه افکنی بوده است. پدر نسبت به‌پسر و زن با شوهر و همینطور همه باهم. این کار استبداد و استعمار است وهمه با نظر وحشت وبدبینی بهم نگاه می‌کنند، همه مادریك خانواده هستیم باید باهم بسازیم. اختلافات در حدیك خانواده باشد نه بیشتر . یك خانواده نباید همدیگر را بکوبند ما باید عکس راه استبداد و استعمار قدم برداریم‌و هشیار باشیم و بدانیم که فرد فرد باهم برادریم بااین آیه که قرآن کریم به‌مردم عرب می ـ گوید سخنانم را تمام می‌کنم:

ببینید ای عرب جهالیت، همه از هم‌وحشت دارید ، همه از هم می‌ترسید ، یکمرتبه ایمانی آمدو هشیار شدید وهمه باهم برادر شدید ، صبحی طالع شد ، دیگر همه از هم‌نمی‌ـ ترسید و حالاباهم برادرید ، بدانید که باهم برادرید ، بدانید که باهم زندگی کنید ، باهم‌بمیرید و سرنـوشت خودتانرا باید بدست خودتان پی‌ریزی کنید .

تابلوهای تبلیغاتی ساخته شده از پولك
لطفا جهت سفارش تابلوهای فوق با نماینده انحصاری آن در ایران شرکت اد. آپ. ایـران تماس حاصل نمائید تا تابلو های مشابه‌تقلبی بشما عرضه نگردد . تلفن ۷۶۹۷۴۳ـ ۷۵۷۱۹۱

اطلاعات
بنیانگذار: عباس مسعودی
، صاحب امتیاز و مدیر: فرهاد مسعودی
سال پنجاه و سوم
محل اداره: خیابان خیام ـ ساختمان اطلاعات
تلکس ۲۱۲۳۳۶ـ تلگرافی: اطلاعات ـ تهران
تلفن ۳۲۸۱

تقویم اطلاعات

ساعات شرعی
استخراج دکتر ریاضی کرمانی

سه‌شنبه پانزدهم اسفند ماه ۱۳۵۷
هفتم ربیع‌الثانی ۱۳۹۹ـ ششم مارس ۱۹۷۹
اذان مغرب . . . . . ساعت ٦ و۲۰ دقیقه
اذان صبح (فردا) . . ساعت ٤ و٥٦ دقیقه
طلوع آفتاب (فردا) . . ساعت ٦و ۲٥ دقیقه
ظهر شرعی (فردا) . .ساعت ۱۲ و۱۷ دقیقه
اذان مغرب (فردا) . . ساعت ٦ و۲۱ دقیقه

سویس اموال شاه‌را پس نمیدهد

برن ـ یونایتدپرس ـ دولت سویس دیـروز درخـواست دولت ایران مبنی برمسدود کردن‌حساب های بانکی شاه سابق و خانواده‌اش در سویس را رد کرد ، اما خـاطرنشان ساخت که‌دولت‌ایران مختار است به دادگاههای سویس و از جمله دادگاه عالی‌این کشور شکایت کند. دولت جدید ایران طی درخواستی از دولت سویس تقاضـا کرده بود که اموال شاه و خانواده‌اش متعلق بـه مردم ایران است و بایـد مسدود شود. این پـاسخ دولت سویس بوسیله سفیر این کشور در تهران بـه دولت ایران تسلیم می‌شود. دولت سویس موجـودی دقیق شاه و خانواده‌اش را اعلام نکرده است.

بانک ملی سویس قبلا اعلام کرده بود که تا پایان سال ۱۹۷۸ (دو ماه پیش) کل سپرده ایرانیان در بانک های سویس به یک میلیارد و ۱۷۰میلیون دلار می‌رسید.

بانک ملی سویس گفته است از میزان دقیق‌سرمایه گذاری ایرانیان در کشور اطلاعی ندارد زیرا ممکن است بخشی از این سرمایه گذاری با واسطه شخص سومهائی از کشورهـای دیگر انجام شده باشد .

سخنگوی این بانک‌گفته است قوانین بانکی سویس اجازه نمی‌دهد کسی غیر از صاحب حساب از میزان موجودی او اطلاع حاصل کند تنها آن قسمت که‌توسط بانکهای ایرانی ارسال شده معلوم است.

سخنگوی دولت سویس گفته است برای حل این مشکل و تحویل پولهـای شاه و خانواده‌اش به‌دولت جدید ایران باید قـانون اساسی‌سویس عوض‌شود، ولی‌دولت چنین‌نیازی‌رااحس نمی‌کند.

در این ضمن روزنامه میناسس اون دیرشانت کـه سخنگوی بانک‌های سویس است در سرمقاله خـود نوشته است دولت ایران برای آنکه خود را صاحب پولهای خاندان شاه بداند باید این امر را طبق‌قوانین سویس اثبات کند. و این دشوار است که با قانون موجود سویس ثابت کنند که پولهای رئیس دولتی که اکنون سرنگون شده است از اموال دزدی بوده است.

روزنامه می‌افزاید : آیا اگر به خواست دولت‌ایران تسلیم نشویم این دولت بر اعمال فشار به‌دولت سویس خواهد افزود ؟ روزنامه می‌افزاید که ایران جـزو صادرکنندگان نفت به‌سویس است و تعدادی شرکت‌های سویسی در ایران فعـالیت دارند شاید ایران از این دوراه بردولت‌سویس‌اعمال فشار کند. روزنامه‌می‌افزاید تهران قبل از آنکه دست به چنین اقدامهایی بزنـد بهتر است دوباره فکر کند و برای دشواریهایی کـه اکنون برسر راه خود‌دارد چاره‌ای بیندیشد. خبرگزاری فرانسه گزارش داده استکه از دیدگاه ناظران آگاه در برن دولت تازه ایران عملا شانس پس گرفتن دارایی شاه را در سویس ازدست داده است. چرا که مقامهای سویسی حاضر نشده‌انـد برای انجام درخواست‌ایران به اقدامهای استثنائی دست زده و مانع از خارج شدن سپرده‌های بانکی شاه و خانواده‌اش از این کشور بشوند.

اطلاعات: با توجه به‌گزارش بالا و اهمیت موضوع مادرانتظار اعلام رسمی اقدامات قاطعی که وزارت خارجه‌وزارت دادگستری و هر مقام مسئول دیگر وظیفه دارد در این مورد بعمل بیاورد هستیم.

مدارس مختلط تهران منحل میشود

کلیه مدارس مختلطتهران از اول سال تحصیلی آینده منحل خواهد شد . علی اکبر صلیمی‌مدیر کل‌جدیدآموزش وپرورش تهران ضمن اعلام این خبر گفت : منظور تامین فضای آموزشی مورد نیاز بویژه در جنوب تهران ساختمان های خالی بخش‌های دولتی وزمین های بلااستفاده در هرناحیه شناسائی و بـه تصرف‌وزارت آموزش‌وپرورش درمی آید .

وی‌در خاتمه‌به مسئله‌تعداد شاگردان‌کلاس‌حقوق‌معلمان‌و تامین فضای آموزشی اشاره کرد وگفت : در موردتمامی این مسائل سعی خواهد شد که در حداقل وقت ممکـن اقدامات موثر و مثبتی انجام گیرد همچنین‌از اصراف‌هائی که شده‌جلوگیری خواهدشد من درنظر دارم در اولیـن فـرصت نـمایشگاهـی از دکوراسیون و مبلمان‌ولوستر های بعضی از مدارس‌تشکیل دهم تا مردم ببینند از پولی که‌بایدصرف تحصیل‌فرزندان آنها میشد درچه راه هائـی استفاده شده و سپس کلیـه این وسائل تجملی را بفروش می‌رسانیم.

آجر وخاك نسوز
کارخانه: شهرری امیرآباد ۵۹۰۴۵۵
دفتر مرکزی : تلفن ۸۹۲۵۶۵

حراج‌ریتس‌شروع‌شد
حراج سالیانه ریتس حراج حراج‌ها
پارچه پرده رومبلی موکت کاغذ دیواری فـرش ماشینی
ریتس میدان فردوسی

آگهی دعوت مجمع عمومی‌اتحادیه حق‌العمل کاران گمرك

جلسه مجمع عمومی اتحادیه‌در ساعت ۹صبح روز دوشنبه ۲۱ اسفندماه ۱۳۵۷ در محل اطاق بازرگانی و صنایع‌ومعادن ایران واقع در تخت جمشید شماره ۲۵٤ طبقه هشتم تشکیل‌میگردد. از همکاران حق‌العمل‌کار در گمرکات تهران دعوت‌میشود در جلسه مذکور حضور بهمرسانند ضمنا اضافه‌میگرددطبق‌مفاداساسنامه اتحادیه فقط اعضاء اتحادیه که دارای‌کارت عضـویت تمدید شده برای سال ۱۳۵۷ می‌باشند میتوانند دردادن‌رای‌شرکت‌نمایند.

اتحادیه حق‌العمل کاران گمرك

دستور جلسه :
۱ـ استماع گزارش فعالیتها و اقدامات انجام شده و تصویب ترازنامه
۲ـ تعیین خطمشی اتحادیه درآینده .