اطلاعات

۲۸ صفحه

چهارشنبه ۲۱ دی‌ماه ۲۵۳۶ ـ شماره ۱۵۵۱۰ تکشماره ۱۰ ریال

پایان موفقیت آمیز مذاکرات شاهنشاه در اسوان و ریاض

بیت المقدس باید توسط مسلمانان اداره شود

★ شاهنشاه: صدای مصر صدای حق است

★ سادات: شاهنشاه نشان دادند که ایران و مصر برای استقرار صلح همکاری نزدیک دارند

★ وزیر خارجه عربستان: ایران و عربستان درمورد تمام مسائل بتوافق کامل رسیدند

در صفحات آخر و ٤

والاحضرت ولیعهد دیروز در «گرین‌ایلند» از رصدخانه زیر دریائی «مرینلند» و در کانبرا از آزمایشگاه محیط زیست و باغ کشاورزی دیدن کردند و اکواریوم در یکی از این بازدیدها و بچه کانگورو مورد توجه والاحضرت قرار گرفت.

در صفحه ٤

کورت والدهایم در مورد بحران خاورمیانه گفت:

مشکل اصلی، تأسیس کشور فلسطین است

★ دبیرکل سازمان ملل‌متحد گفت من پیرامون همه مسائل با ایران صحبت میکنم

در صفحه آخر ستون سوم

دستور اجرای آئیننامه جدید استخدامی بانکهای خصوصی ابلاغ شد

احکام استخدامی ۳۴ هزار کارمند بانک تغییر میکند

★ میزان حداقل حقوق، مرخصی سالانه و وام مسکن کارمندان افزایش یافت

در صفحه ٤ ستون پنجم

برنامه تعریض خیابان‌های تهران اعلام شد

★ شهرداری تعداد زیادی از خانه‌ها و زمینهائی را که در مسیر تعریض قرار دارد خریداری میکند

★ تهرانی ها امسال ۲۵۶ میلیون ریال جریمه رانندگی پرداخت کردند

شهرداری ۷۰ میلیارد ریال برای احداث شاهراهها قرض می کند

در صفحه ٤ ستون اول

تسهیلات جدید بانکها برای خانه‌سازی و پرداخت وام

بهره وام مسکن برای خریداران کم‌درآمد ۳ درصد و میزان آن به ۸۰ درصد کل قیمت واحد مسکونی نیز میرسد

●

پیش قسط مردم برای خرید مسکن بیمه میشود و دولت قسمتی از هزینه شهرک ـ سازی را میپردازد

●

وام ساختمانی عینا میتواند به خریداران و مردم منتقل شود

در صفحه ٤ ستون هشتم

سرما گروهی را در امریکا کشت

برف و یخبندان بی‌سابقه قسمت بزرگی از امریکا را فلج کرد

در صفحه ۲ ستون اول

هشدار اوقاف به زائران عمره نوروزی

در صفحه ٤ ستون هشتم

با افزایش بیماری آنفلوآنزا

تعطیل مدارس پیشنهاد شد

★ یک‌هفته تعطیل مدارس امکان «گندزدائی» کلاسها و ایجاد محیط سالم را میدهد

★ در جنوب تهران نیز بعلت دایر بودن مدارس موارد بیماری افزایش یافته است

در صفحه ٤ ستون پنجم

شرائط استفاده از داروی بیزاری از اعتیاد

★ تا ۲ ماه دیگر فوصهای جدید در مراکز رسمی توزیع میشود

در صفحه ۳ ستون سوم

میزگرد مشترک مؤسسه اطلاعات و رادیو ـ تلویزیون درباره آلودگی هوا

میزان سرب هوای تهران در یکسال ۷۰ درصد افزایش یافت

در صفحه ٥

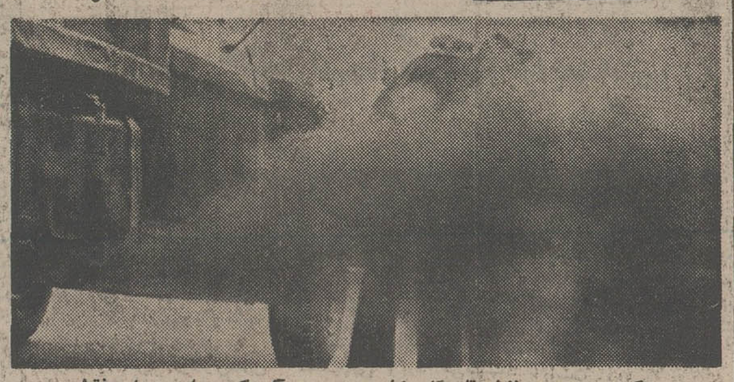

گرچه سهم وسائط نقلیه گازوئیلی درمجموع آلودگی هوای تهران فقط حدود ده‌درصد است، اما خطر دود این نوع وسائط نقلیه در بنزوپرینی است که‌همراه این دود متصاعد میشود، و بنزوپرین را دانشمندان سرطان‌زا اعلام کرده‌اند.

تصمیمات تازه راه‌آهن برای مسافران نوروزی

امسال بلیط بیشتر و زودتر به مسافران فروخته میشود

●

راه‌آهن تا ده کیلومتری شهر ها، اراضی حریم ریل‌ها را میخرد

در صفحه ۳ ستون اول

سنگ بزرگ!

نوشته های دکتر حسن حاج سید جوادی و ناصر نجمی را همراه دیگر مقاله‌ها، نامه های خوانندگان، درددلهای تلفنی مردم و پاسخ مسئولان در صفحات ٦، ۷ و ۲۳ بخوانید.

راه‌حل اصغر آقا برای مشکل ترافیک

طنز «هادی خرسندی» در صفحه ٦

بازی در سریال، بخاطر ترس از بیکاری

خبرهای هنری مربوط به‌رادیو و تلویزیون و شرح برنامه های امروز و فردای تلویزیون، درصفحه ۲٤ چاپ شده است.

این مردم‌اندکه باید هنرمند را حمایت کنند نه دولت

صفحه ۲۱ امروز اختصاص به مطالب مربوط به موسیقی دارد دراین صفحه گفت وگویی با «روبن گریگوریان» رهبر ارکستر و موسیقیدان ایرانی و خبرهایی در باره موسیقی چاپ شده است.

ماده ۱۷۹ و قانون اساسی

در صفحه ۹ امروز که به مطالب حقوقی اختصاص دارد، دست‌اندرکاران مسایل حقوقی در باره مواد قانونی، آئین‌نامه ها و مقررات، بحث کرده‌اند. در همین صفحه، مشاور حقوقی ما به سئوالات شما پاسخ گفته است.

دیدار تیم‌های ملی فوتبال ایران و فرانسه

نتایج آخرین رویداد های ورزشی، خبر های تازه ازجهان ورزش و تفسیر ها را درصفحه ۱۰ بخوانید.

بندرعباس: زمستان سرد را با شنا در آبهای گرم

باآغاز تعطیلات پایان هفته، گزارشی تهیه دیده‌ایم از بندرعباس و جاذبه های توریستی این شهر، برای آندسته ازخوانندگانی که می خواهند برای تعطیلات آخر هفته خود برنامه خوشی داشته باشند.

اطلاعیه سازمان آتش نشانی وخدمات ایمنی

بدینوسیله باطلاع اهالی محترم پایتخت می رساند: علاوه بر تلفن های معمولی این سازمان که در تمام ساعات شبانه روز آماده پاسخگوئی به استمداد اهالی پایتخت میباشد تلفن ویژه (۱۲۵) نیز بسرویس ارتباطات سازمان آتش نشانی اضافه شده است.

سازمان آتش نشانی و خدمات ایمنی

جناب آقای بهرام‌پور جاماسب و بانو پورجاماسب

بااندوه فراوان درگذشت مادرگرامیتان را که بانوئی نیکوکار وخیر ونوعدوست و حامی درماندگان و زبانزدخاص وعام بوده تسلیت عرض نموده خودرا در غم شما شریک میدانیم و بقای عمر جنابعالی و دیگر بازماندگان آن‌مرحومه را از خداوند متعال خواستاریم.

مصطفی نظری گلپایگانی و فاطمه امام جمعه‌ای

استخدام نقشه‌کش فنی

در صفحه ۲۰

اطلاعیه شرکت جنرال موتوز ایران کادیلاک سویل

در صفحه ۱۹

شرکت ملی نفت ایران

قابل توجه مصرف کنندگان نفت‌گاز حرارتی

در صفحه ۲۳

جناب آقای اردشیر پور جاماسب

فوت‌مادر گرامیتان را تسلیت عرض‌نموده صبروشکیبائی برای شما و بازماندگان آن مرحومه از خداوند متعال‌مسئلت داریم.

مصطفی نظری گلپایگانی و فاطمه امام‌جمعه‌ای

بانهایت تاثر درگذشت شادروان احمد جدلی پدر همسر عزیزم را به‌استحضار میرساند مجلس تذکر مردانه و زنانه ان مرحوم روز شنبه ۲٤ دی‌ماه از ساعت ٦تا۸ بعدازظهر در خانقاه حضرت صفی علیشاه منعقد است. هژبریزدانی

جناب آقای بهرام‌پور جاماسب

خبر درگذشت مادر گرامیتان باعث تالم وتاثر بوده مصیبت وارده را به‌شما و خانواده گرامیتان تسلیت عرض مینمایم. میرسید علی‌مرتضوی

بدینوسیله درگذشت مهندس حسن شقاقی بزرگ خانواده شقاقی را باطلاع می‌رساند، مراسم ختم‌بنابوصیت آن‌مرحوم برگزار نمی‌گردد.

ملوک مصور رحمانی (شقاقی)، مهندس حسین شقاقی، دکتر سیاوش شقاقی، ایرج‌شقاقی، محمود فروغی، مهندس فرحبخش شیدانی.

باکمال تاسف درگذشت جناب آقای احمد جدلی را به حضور خانواده‌های محترم جدلی، یزدانی، ووفائی عموما وجنابان اقایان دکتر حسن جدلی، علی‌جدلی، هژبریزدانی ومنوچهر وفائی خصوصا تسلیت عرض نموده سلامتی و شکیبائی آنان را آرزو دارم.

مصطفی لواسانی

قابل توجه دبیران فلسفه دین

سال چهارم متوسطه

شرح در صفحه ۲

بمناسبت اولین سالروز درگذشت مرحوم جناب‌سناتور محمد ذوالفقاری (اعظام‌السلطنه) مراسم یادبودی از ساعت ٤بعداز ظهر به‌بعدروز پنجشنبه ۲۲ دیماه درمنزل شخصی آن مرحوم واقع درشمیران خیابان دزاشیب خیابان علم کوی پارک شماره ۹ برگذار خواهد شد.

(خاندان ذوالفقاری و دیبا)

با نهایت تاسف بدینوسیله فوت‌مادر گرامی جناب‌آقایان علیمحمد ضابطیان و منصور ضابطیان‌را باطلاع می‌رساند مجلس ترحیم آن‌مرحومه روز پنج‌شنبه ۲۲ر۱۰ر۲۵۳٦ از ساعت ۱٤تا۱٦ درمسجد مجد برگزار خواهد شد.

هیئت مدیره سازمان بورس اوراق بهادار تهران

جناب آقای دکتر رحمت

باکمال تاثر وتاسف مصیبت وارده را تسلیت عرض‌نموده وسلامتی وبقاء عمر جنابعالی و خانواده محترم را ازدرگاه ایزد متعال مسئلت دارم.

پروین زند

بانهایت تاسف درگذشت بانوی باتقوا شادروان حاجیه بتول ضابطیان را باطلاع بستگان و آشنایان میرساند: مجلس ترحیم آنمرحومه روز پنجشنبه ۲۲ر۱۰ر۲۵۳٦ ازساعت۱٤تا۱٦ در مسجد مجد منعقد میباشد.

خانواده ضابطیان و خانواده های وابسته

بااندوه فراوان درگذشت جانگداز همسر و مادر عزیزمان بانو ویکتوریا حقانی (زرگرپور) راباطلاع دوستان و آشنایان میرسانیم.

عطاءالله و نازی حقانی

جناب آقای سیروس زرگرپور

مراتب تاسف و تالم عمیق خود را نسبت بدرگذشت خواهر گرامیتان معروض صبر و شکیبائی برای شما آرزو مندیم.

کارکنان شرکت اوزان

ن م و ن ه

روز جمعه ۲۳ دی

نمایشگاه مبلیران «گروه تولیدی کوروش»

درمحل کارخانه کیلومتر ۸ جاده مخصوص کرج افتتاح میشود

مبلیران meubliran

تصمیم اسرائیل به کار کمیسیون هاومذاکرات صلح لطمه خواهدزد

بحران شدید میان قاهره- اورشلیم برسر دهکده‌های یهودی نشین

قاهره- خبرگزاری فرانسه - کمیسیون نظامی مصر و اسرائیل از امروز در قاهره آغاز بکار کرد. ریاست هیئت نمایندگی مصر را در این مذاکرات ژنرال‌عبدالغنی جمصی وسرپرستی هیئت نمایندگی اسرائیل را ژنرال وایزمن بعهده دارند.

روزنامه الاهرام بامداد امروز نوشت تصمیم اسرائیل به‌ایجاد آبادیهای جدید یهودی‌نشین در سرزمین‌های اشغالی مهمترین مسئله‌ای است که در نخستین جلسه کمیسیون‌نظامی مصر واسرائیل مورد بررسی قرار خواهد گرفت.

بنوشته‌الاهرام مصر برنامه‌ای درباره عقب‌نشینی مرحله بمرحله اسرائیل از صحرای سینا در مدت ۱۸ ماه تنظیم‌کرده است در حالیکه اسرائیل معتقد است که تخلیه صحرای‌سینا باید ظرف سه تا پنج سال انجام شود. الاهرام اضافه کرده است که مذاکرات کمیسیون سیاسی درباره تخلیه سرزمین‌های اشغالی ممکن استدو روز بدرازا بکشد.

اعضای هیات نمایندگی اسرائیل در کاخ «طاهر» اقامت نخواهند کرد و جلسات کمیسیون نیز در آنجا تشکیل‌میشود.

اوضاع حساس

الاهرام در سرمقاله خود نوشته است که اسرائیلی‌ها باید بدانند که اوضاع اکنون بسیار حساس و وخیم است .مردانی که جنگ اکتبر را رهبری می‌گردند امروزه بیک حمله‌صلح‌دست زده‌اند وبرای رسیدن بصلح تنها حرف کافی نیست بلکه‌باید تصمیمهای دشواری گرفته شود.

امروز قبل از تشکیل کنفرانس ژنرال وایزمن رئیس‌هیئت نمایندگی اسرائیل در اسوان باپرزیدنت سادات دیدار و گفتگو می‌کند.

رئیس جمهوری مصر شخصا وزیر دفاع اسرائیل را به‌اسوان دعوت کرده است. بگفته منابع آگاه وایزمن‌بلافاصله پس از ورود بقاهره رهسپار اسوان خواهد شد.

بحران میان قاهره و اورشلیم

کمیسیون نظامی مصر و اسرائیل هنگامی آغاز بکار می‌کند که مسئله ایجاد دهکده‌های یهودی‌نشین در صحرای سینا بحران شدیدی میان قاهره واورشلیم بوجود آورده است. کمیسیون امور خارجی مجمع خلق مصر ضمن‌تصویب قطعنامه‌ای تاکید کرد که کلیه آبادیهای یهودی‌نشین باید از سرزمین‌های اشغالی برچیده شود.

در اعلامیه‌ای که از جانب کمیسیون امور خارجی پارلمان مصر انتشار یافته تاکید شده است که تصمیم اسرائیل بایجاد دهکده‌های یهودی‌نشین جدید بهکار کمیسیون‌سیاسی و نظامی که در اورشلیم وقاهره تشکیل میشوند لطمه شدید خواهدزد.

اعضای کمیسیون خارجی پارلمان مصر خاطرنشان ساخته‌اند که از نزدیک کارهای کمیسیون نظامی و سیاسی راتعقیب خواهد کرد. روشی که نمایندگان اسرائیل در این کمیسیون‌ها پیش می‌گیرد نشان خواهد داد اورشلیم تاچه‌حد خواستار یک صلح عادلانه وپایدار در خاورمیانه است.

در اورشلیم کمیسیون خارجی وامنیت پارلمان اسرائیل طرح دولت را درباره تاسیس آبادیهای جدید یهودی‌نشین‌با اکثریت چهارده رای موافق در برابر ۹ رای مخالف تصویب کرد.

در این طرح که توسط اریل شارون وزیر کشاورزی به‌پارلمان تسلیم شده ایجاد سه‌آبادی یهودی نشین جدیددر ساحل غربی اردن پیش‌بینی شده است و هشتصد نفر در این سه‌آبادی مسکن خواهند کرد.

شارون اعتراف کرد که ارتش به‌عال نظامی زمین‌های اعراب را در مناطقی که قرار است دهکده‌های جدید تاسیس شود مصادره کرده است.

اعضای هیئت نمایندگی مصر در کمیسیون سیاسی مشترک روزیکشنبه پس از ملاقات باپرزیدنت انورالسادات قاهره را بسوی اورشلیم ترک خواهند گفت دیشب محمد ابراهیم‌کامل وزیر امور خارجه مصر با سفیر امریکا در قاهره پیرامون کارهای کمیسیون سیاسی که با حضور سایروس وانس تشکیل میشود دیدار و گفتگو کرد.

سرنوشت مذاکرات

نمایندگان مصر در کمیسیون سیاسی که از روزدوشنبه آغاز بکار میکند طرحی درباره خودمختاری کامل فلسطینی‌ها وتخلیه کلیه سرزمین‌های اشغالی تسلیم خواهند کرد .واکنش اسرائیل نسبت به این طرح سرنوشت مذاکرات صلح مصر و اسرائیل را روشن خواهد کرد.

درحال حاضر مصر و اسرائیل درباره هیچ یک از این دو مسئله توافق ندارند بگین در آخرین سخنرانی خودتاکید کرد که‌اسرائیل به سازمان آزادی بخش فلسطین اجازه تاسیس یک کشور مستقل فلسطینی را در ساحل غربی اردن و نوار غزه نخواهد داد در حالیکه مصر تشکیل این دولت رابرای برقراری صلح پایدار در خاورمیانه ضروری میداند.

اسرائیل فرصت‌منحصر بفرد برای صلح را از دست میدهد -الاهرام

حمله شدید «الاهرام» به بگین

قاهره- خبرگزاری فرانسه- روزنامه الاهرام ضمن تفسیر گفتگو های مصر و اسرائیل نوشته است بگین فرصت منحصر بفردی‌راکه برقراری صلح بوجود آمده است از دست می‌دهد چرا که نخست وزیر اسرائیل بجای اینکه‌به دنبال ابتکار پرزیدنت‌سادات درراه‌صلح‌گام برداردپیشنهاد هائی پیش‌می کشد که به‌هیچ وجه برای او صلح بارمغان نخواهدآورد. الاهرام‌اضافه کرده است که اسرائیل با ایجادآبادی نشین‌های‌یهودی و ادامه اشغال سرزمین‌های عربی نمی تواند امنیت خود را تامین کند.

اگر اسرائیل و اقعا مایل است‌باهمسایگان خودروابط عادی داشته باشد بایدوجود یک همسایه دیگر یعنی‌کشور مستقل فلسطین را نیزبپذیرد. بگین‌تنها در جستجوی‌امنیت اسرائیل است اما اگر خیال می کند که جبهه اعراب متلاشی شده است باید گفت که سخت در اشتباه است چرا که اعراب ممکن است باردیگر صف و احدی‌تشکیل دهند و در اکتبر ۷۳ نشان دادند که میتوانند یک جبهه متحدبوجود بیاورند. الاهرام در پایان نوشته است ما خواستارصلح‌هستیم‌اماحاضر به‌چانه زدن نیستیم .

★ موسه‌دایان‌وزیر خارجه‌اسرائیل دیروز در رم با ساجیووانی لئونه رئیس جمهور ایتالیا دیدار و گفتگو کرد .عکس موشه‌دایان و در کناراو بترتیب مترجم - لئونه و آرنالد و فورلانی‌وزیر خارجه‌ایتالیا را در جریان دیداردیروزنشان می‌دهد . وزیر خارجه اسرائیل در دیدار با رهبران‌ایتالیا اوضاع خاورمیانه و تحولات جاری این‌منطقه و نیز پاره‌ای از مسائل مهم جهانی‌را مورد بررسی قرار داد. عکس رادیوی آسوشیتد پرس

بگین : اسرائیل نیز از مصر ادعای غرامت خواهد کرد

بیت‌المقدس- یونایتدپرس - مناحم‌بگین نخست وزیراسرائیل دیروز تهدید کرد که اگر مصریان در تقاضای دریافت غرامت از اسرائیل بابت نفتی که اسرائیلی‌ها از ۱۹۶۷ تا ۱۹۷۵ از چاه‌های نفت‌صحرای اشغال شده سینا (حوزه ابورودیس) استخراج‌کرده‌اند پافشاری بخرج دهند. اسرائیل نیز متقابلا ازمصر ادعای‌غرامت خواهد کرد.

نخست وزیر اسرائیل گفت: ما مجالتا هیچ نوع دعاوی رسمی نداریم ولی ممکن است در اینده ناگزیر شویم کهبنوبه خود در برابر تقاضای غرامتی که مصریان از اسرائیل دارند متقابلا ادعای غرامت کنیم

بگین در این باره که‌اسرائیل بابت چه چیز از مصرتقاضای غرامت خواهد کرد توضیحی نداد.

انورسادات رئیس جمهور مصر که در اسوان بسرمیبرد تایید کرده است که کشور وی در نظر دارد از اسرائیل‌بخاطر نفتی که در طول ۸ سال ،از ۱۹۶۷ تا ۱۹۷۵ از حوزه‌های نفتی‌ابورودیس‌وراس‌الصدار، واقع در خلیج سوئز وصحرای سینا استخراج کرده است تقاضای دریافت غرامت کند . هردو ناحیه مذکور را ارتش اسرائیل در جنگ شش روزه تابستان ۱۹۶۷ اشغال کرده است.

همزمان با ورود بومدین به دمشق تظاهرات وسیعی علیه سادات انجام شد .

گفتگوهای مهم بومدین-اسد

دمشق - خبرگزاری‌فرانسه- سرهنگ‌بومدین رئیس‌جمهوری الجزایر درآخرین مرحله‌دیدار از کشورهای خاورمیانه‌دیشب برای گفتگوهای‌مهم‌با پرزیدنت حافظ اسد وارد دمشق شد.

بومدین تاکنون از بغداد ، ریاض ، منامه ، ابوظبی ،عدن صنعا ، دوحه ، کویت و امان دیدن کرده است .

به گفته آگاهان سیاسی رئیس جمهوری‌الجزایردرباره آخرین تحولات‌اوضاع خاورمیانه‌پس از ابتکار صلح سادات باحافظ اسد گفتگو وتبادل نظرخواهد کرد .

الجزایر و سوریه هر دو تلاش های صلح‌رئیس‌جمهوری مصر رامحکوم کرده‌اند .رئیس جمهوری الجزایر ضمن‌نتایج گفتگو هایش را با رهبران۹ کشور عربی‌به آگاهی‌پرزیدنت اسد خواهد رسانید . علی ناصر محمد نخست وزیر یمن جنوبی نیز چند ساعت قبل‌از بومدین وارد دمشق شده‌است.

برنامه کلی

ژنرال خلیفاوی نخست‌وزیر سوریه‌دریک مصاحبه‌مطبوعاتی اظهار داشت پیرامون تنظیم یک برنامه کلی برای نیروهای جبهه امتناع و امکان توسعه آن بطوری که همه کشورهای عربی مخالف سادات رادربر گیرد گفتگو خواهند کرد.

نخست وزیرسوریه افزود که در گفتگو های سران دو کشور چگونگی بکر بستن تصمیم های کنفرانس طرابلس و تنظیم ، یک برنامه عملی در زمینه های سیسی و نظامی نیز مورد بررسی قرار خواهد گرفت . هدف این برنامه‌مقابله با روش های شکست طلبی‌و تحقق بخشیدن‌به خواست‌های قشر های عرب یعنی تخلیه کلیه سرزمینه‌های اشغالی‌و شناسائی حقوق مردم فلسطین از جمله تاسیس یک کشور مستقل در سرزمین فلسطین است .

خلیفاوی تاکید کردکه گفتگو های پرزیدنت‌بومدین درسوریه همبستگی کشور های عضو جبهه امتناع راکه مخالف‌سادات هستند بیش از پیش تقویت خواهد کرد .

خلیفاوی همچنین تکید کردکه سوریه سازمان ازادی بخش فلسطین را به عنوان نماینده منحصر بفرد مردم فلسطین به رسمیت می شناسد .

[illegible] اسد - بومدین

یک منبع آگاه اظهار داشت که بومدین‌وحافظ اسد دیشب بحضور وزیران امور خارجه دو کشور بمدت یک ساعت جزئیات اوضاع‌جهان رابطور کلی بررسی کرد.د .

هنوز درباره چگونگی این مذاکرات گزارش رسمی بدست نیامده است .

سفینه به‌سالیوت -۶ درمدار زمین‌خواهد پیوست .

شوروی سفینه‌ای بادو سرنشین به‌فضا فرستاد

مسکو- شوروی دیروز (سه‌شنبه) یک سفینه فضایی‌با دو سرنشین بفضا فرستاد . رادیو مسکو بنقل ازخبرگزاری تاس‌گزارس داد که سفینه سایوز - ۲۷ با دو سرنشین آن که یکی سرهنگ دوم «ولادیمیر ژانیبکوف» ودیگری «اولگ مارکارف» نام دارد . قرار است به ایستگاه فضائی سالیوت- ۶ در فضا ملحق شود. ایستگاه فضایی‌سالیوت شش یک‌آزمایشگاه مداری‌است که قبلا در حدود یکماه پیش دوفضانورد دیگر شوروی با سفینه کیهانی دیگری بنام‌سایوز ۲۶ به‌آن ملحق شده‌اند.

ایستگاه فضایی‌که درصورت موفقیت ماموریت دو فضانورد جدید روسی از این پس ٤ سرنشین خواهد داشت در۲۹ سپتامبر گذشته به فضا پرتاب شده است و دو سرنشین‌سفینه قبلی (سایوز- ۲٦) در ۱۱ دسامبر سال گذشته به‌ایستگاه فضایی مذکور پیوسته‌اند .این دونفر «یوری رومانتکو» و «گئورگی گرچکو» نام دارند. گزارش خبرگزاری تاس‌حاکی است که سرنشینان دو سفینه سایوزهای ۲٦و ۲۷ قرار است در ایستگاه فضایی مشترکا به انجام دادن ازمایش‌های علمی بپردازند.

تجهیزات سفینه

در اعلامیه خبرگزاری تاس اضافه شده که تجهیزات سفینه جدید سایوز ۲۷ بطور عادی کارمی‌کنند وحال‌دوفضانوردی که با آن‌بفضا فرستاده‌شده‌اند خوب است.

خبرگزاری فرانسه درگزارشی که از پاریس فرستاده ازقول کارشناسان امور فضایی‌نوشته است: در صورتیکه تمام کارها بروفق مراد شورویها پیشرفت کند وسایوز ۲۷ با دوسرنشین خود ظرف ۲٤ ساعت پس از پرتاب شدن به ایستگاه کیهانی سالیوت ٦ ملحق‌گردد ،روسها یک قدم دیگر بطرف هدفی که از مدتها قبل ارزوی رسیدن به‌آن را داشته‌اند نزدیک خواهند شد. هدف شورویها ظاهرا عبارت از این است که از طریق ملحق کردن سفاین سرنشین‌دار سایوز به ایستگاه مداری از نوع سالیوت نوعی ایستگاه فضایی واقعی‌بوجود آورند. درطرحی که‌دانشمندان وکارشناسان شوروی برای رسیدن به‌این هدف دارندسفاین سایوز در واقع نقش کامیون های فضایی را ایفا می‌کنند و ایستگاه‌های سالیوت میتوانند بعنوان نقاط عزیمت یاسکوهای پرتاب جهت فرستادن سفاین کیهانی دیگری که در اینده‌به فضای کائنات فرستاده خواهند شد مورد استفاده قرارگیرند.

از طرف دیگر در صورت پیروزی ماموریتی که به دو سرنشین سایوز ۲۷ واگذار شده است، برای اولین بار ٤ فضانورد شوروی در یکزمان ودرکنارهم در یک ایستگاه فضایی بسر خواهند برد وبه کار خواهند پرداخت.

★ تاس خبرگزاری رسمی شوروی این عکس را از دو فضانورد شوروی که با سایوز - ۲۷ به فضا پرتاب شدند، انتشار داده است . دو فضانورد که ماموریت آنها در فضا «بسیار مهم» توصیف شده عبارتند از ولادیمیر جالیبکو (نفر جاو) فرمانده‌سفینه واولک ماکاروف مهندس پرواز . این عکس از دو فضانورد در جریان یکی‌از تمرین‌های زمینی گرفته شده است.

عکس رادیویی آسوشیتدپرس

ایستگاه مداری

قبل از سایوز ۲٦ که در۱۱ دسامبر گذشته به ایستگاه فضایی سالیوت شش پیوسته است شورویها سفینه دیگری بنام سایوز، ۲۵ را با دو سرنشین بفضا فرستادند ولی این دو فضانورد نتوانستند سفینه فضایی خودرا به‌ایستگاه فضایی ملحق کنند.طبق طرحی که خبرگزاری تاس دراعلامیه دیروز خود جزئیات آنرا شرح داده است ایستگاه سالیوت ٦ در وسطدوسایوز قرارخواهد گرفت . یعنی یکی از دوسایوز به جلو ودیگری‌به عقب‌ایستگاه فضایی متصل خواهد بود .این نوع الحاق سفاین سرنشین‌دار به ایستگاه فضایی شوروی اجازه خواهد داد که نوعی پایگاه به شکل‌استوانه وبطول تقریبا ۳۰ متر در فضا بوجود آید.

هرآنکس که درزندگانی نانش نخورند چون بمیرد نامش نبرند

از هنگام برپائی کمیته جنبش ملی نیکوکاری‌در استان یزد، مردم پاك دل این بخش پیشرفته از کشور ، در زمینه نیکوکاری میان خود مسابقه چشمگیری را آغاز کردند .

اینهمه کوشندگی در راه نیکوکاری برکنار از یك انگیزه باستانی نمی‌تواندباشد. همچنانکه تاریخ نویسان در شهر یزد نوشته‌اند ، نام‌یزداز ایزد ویا از یزدان گرفته‌شده است زیرا که‌این شهرتاریخی از دیر باز پایگاهی برای نیایش اهورا مزدا بوده و هم اکنون بازمانده نیایشگاه های مهری وایزدی در گوشه و کنار این سرزمین باستانی به چشم میخورد. در حاشیه‌کویر بزرك ایران مردم پاك نهاد آریائی که باکندو کاو آب‌را از ژرفای زمین بر چهره تفته و گرمازده‌خاك خشك‌دوانده‌اند و زمین مرده‌رابه زمین زنده و سرشار دگرگون کرده‌اند در گذشت زمان هرگز از کوشندگی بازنایستاده‌اند .

شهر زنده کوشنده یزد در کنار جاذبه های تاریخی و ساختمان های دیدنی میر- چقماق و مسجدجامع لوله های بلند کارخانه هاو کشتزارها و باغهای گسترده و سر سبز را، پذیرا شده است مردان و زنانی که با دلبستگی بسیار به زادبوم خود یکدم‌ازاندیشه بیشتر ساختن و بهتر زیستن برکنار نمی مانند هنگامی سرشاری زندگی رادرمی‌یابند و خودرا آسوده میدانند که دستهای نیرومندشان دست‌های لرزان و ناتوان رانیز بگیرندو آفتاب جانبخشی که زندگیشان راروشن میکند بر زندگی تاریك ماندگان از کاروان‌نیز پرتو افشانی کند کوئی مردم این شهر هنگامی به خواب آرام فرو میروند که بدانند هیچ گرسنه‌ای سر خود رابر بالش خواب آشفته‌ننهاده است

دراین شهر مردانی‌برخاسته‌اند همانند محمد صادق افشار که تنه ساختمان عظیم بیمارستان یکصدو بیست تختخوابی و آموزشگاه پرستاری ایجاد و آنرا برایگان‌در اختیارسازمان شاهنشاهی خدمات اجتماعی گذاشته است و پیش از اونیز هراتی با ساختمان بیمارستان هراتی نا م‌خودرا جاودان‌کرده، دراین شهر است که نیکو - کار دیگری بنام برخوردار مسجدی بزرك‌بنا نهادو کتابخانه وزیری در کنار مسجد جامع به همت روانشاد وزیری پا گرفته ، دراین شهر است‌که کودکستان و دبستان صفائیه در وابستگی به جنبش ملی نیکوکاری بصورتی کاملا امروزی و باپذیرش معماری سنتی یزد ساخته شد وبایاری بنیاد فاتح یك آموزشگاه‌توان بخشی بزرك در دست ساختمان است ، دراین شهر است که مرد پاکدل دیگری بنام‌مشگی در پیوستن به جنبش ملی نیکوکاری ساختمانی برای آموزش کودکان بیمار روانی آماده میکند، دراین شهراست که در هریك از جلسه کمیته جنبش ملی نیکوکاری مرد و یازن نیکوکاردیگری‌گام پیش میگذارد تانمایش دیگری از نیکوکاری و نیك خواهی‌برابر چشمان امیدوار برادران و خواهران یزدی خود آغازکند و سرانجام در همین شهراست که مرد پاکدلی بنام آقای‌اکبر اربابی همراه با خواهر نیك - سرشت خودبانو حاجیه خانم سلطان اربابی ،در کنارمیدان ولیعهد که یکی از زیبا ترین میدان های شهر یزد است نزدیك به سه هزار متر مربع زمین متعلق به خود را مجانا وبلاعوض در اختیار جنبش‌ملی نیکوکاری سازمان شاهنشاهی خدمات اجتماعی میگذارند که در آن بانك خون و درمانگاه ساخته شود ، اکبر اربابی‌که سالها پیش در دانشکده کشاورزی آموزش عالی خودرا به انجام رسانده پس از پایان آموزش به‌زادگاه‌خود بازگشته و همانند نیاکان خود که در راه زنده‌کردن زمین خشك و مرده میکوشیده‌اند دست به سوی کشاورزی‌وآبادانی‌یازیده و چندین گرمابه و مسجد در ده آباد کرده خود ساختمان کرده است ، اکبر اربابی به دنبال این کار ارزنده واین گام بزرك نیکوکارانه به‌سر- پرست دفتر مرکزی جنبش ملی نیکوکاری گفته است که خداوندرا سپاس میگذارم که یکی از فرزندانم هم اکنون دوره دکترای خودرا در رشته حقوق در دانشگاه ملی می - گذراند و فرزند دیگرم درهمان دانشگاه فوق لیسانس خو[illegible] میگیرد و دخترم نیز پس از گرفتن فوق لیسانس [illegible] شغلی برجسته در اطاق‌اصناف پایتخت است من فرزندان‌خود رابه گونه‌ای پرورده‌ام که بتوانند آینده خویش را با دست خویش بسازند و اینك نیز تاآنجا که بتوانم خواهم کوشید که از دارائی من به دیگران نیز بهره مناسبی برسد .

در باره اکبر اربابی ونیکو کاران دیگری که در یزد به جنبش ملی‌نیکوکاری‌پیوسته‌اند جز این چه می توان گفت که آنان‌بهزیستی‌خودرادر بهزیستی دیگران جستجو میکنند.

دولت ایتالیا در آستانه سقوط قرار گرفت

رهبر حزب کمونیست ایتالیا تهدید بقتل شد

رم - یونایتدپرس - «ریچاردگاردنر» سفیرامریکا در رم دیروز محل ماموریت خود را با عجله ترک‌گفت تا به واشنگتن برود وطرف مشورت‌های فوری و مهمی درباره امکان سرنگون‌شدن قریب‌الوقوع دولت دمکرات مسیحی موجود ایتالیا قرار گیرد. درصورتیکه دولت کنونی ایتالیاسقوط کند این کشور یک قدم دیگر به مرحله‌ای که درآن‌کمونیست ها نیز در قدرت حکومتی کشورشان سهیم گردند نزدیک خواهد گردید.

سفیر آمریکا در ایتالیا هنگامی از رم عزیمت کرده که ایتالیا در وخیم‌ترین بحران و آشوب خشونت‌آمیز سیاسی در یک سال اخیر فرورفته است .

بسیاری از سیاستمداران پیشگویی کرده‌اند که دولت اقلیتی دمکرات مسیحی جیولیو آندره ئوتی نخست‌وزیر ایتالیا ظرف یک هفته آینده در برابر فشار روزافزونی که احزاب دست‌چپی وارد می‌کنند سقوط خواهد کرد.

موج تروریسم

کمونیستها سوسیالیستها و دوحزب کوچکترایتالیایی از بیش از دو ماه قبل تاکنون روی این تقاضا پافشاری کرده‌اند که دولتی ائتلافی و اضطراری‌مرکب از نمایندگان تمام احزاب مهم ایتالیا و از جمله‌حزب کمونیست تشکیل شود تا بتواند از بحران اقتصادی و اجتماعی ایتالیا و باموج تروریسم و خشونت‌سیاسی در این کشور مقابله کند وراهی برای خارج کردن کشور از بن‌بستی که وضع دشوار و کم‌سابقه کنونی بوجود آورده است بیابد.

دولت دمکرات مسیحی آندره‌ئوتی که از طرف آمریکا حمایت می‌شود تاکنون در برابر فشارها و توقعات احزاب چپ ایتالیا پایداری کرده و حاضرنشده است تغییری در ترکیب دولت کنونی که ۱۷ ماه از روی کار آمدن‌آن‌میگذرد بوجود آورد. دولت اقلیتی آندره‌ئوتی تاکنون باحمایت احزاب چپ این کشور مخصوصا حزب کمونیست توانسته است برسر کار بماند . نمایندگان احزاب مذکور در پارلمان ایتالیا طی ۱۷ ماه گذشته براساس یک توافق قبلی به لوایح پیشنهادی دولت رای ممتنع داده‌اند ولی هرگز با این لوایح مخالفتی بعمل نیاورده‌اند.

دیروز دست راستی‌های افراطی و نئوفاشیست ایتالیایی تهدید کردند که «انریکوبرلینگوئر» دبیر کل حزب کمونیست ایتالیا را به انتقام قتل سه نفر از جوانان نئوفاشیست‌خواهند کشت .

موج ترور سهمگینی که ایتالیا را فرا گرفته در یکسال اخیر بی‌سابقه‌است. پلیس ایتالیا دیروز بیش از ۲۰۰۰ نفر از ماموران تازه‌نفس خود را تنها در شهر رم برای مهار کردن آشوب سیاسی بسیج کرده است .

شهرهای ایتالیا صحنه زد وخورد های شدید

رم - خبرگزاری فرانسه - شهرهای ایتالیا دیروز باردیگر به صحنه آشوبو زد وخورد های شدید میان گروههای افراطی تبدیل شد. در شهررم وبسیاری از شهرهای دیگر تظاهر کنندگان راست گرای افراطی با ماموران پلیس بزدو خورد پرداختند.

بعدازظهر دیروز نئوفاشیست ها بعنوان اعتراض به کشته شدن سه تن از راست‌گرایان در محله‌های جنوب شرقی پایتخت دست بتظاهرات زدند و کلیه مغازه‌ها در این قسمت‌شهر تعطیل شد و مردم بخانه‌های خود پناهنده شدند.

تظاهر کنندگان ماموران‌پلیس را که در صدد پراکنده کردن جمعیت بودند زیر آتش گرفتند وچند نفر از انها را زخمی کردند در جریان این حوادث پنجاه نفر از نئوفاشیست‌ها دستگیر شدند درگوشه دیگری از شهر جوانان چپ‌گرای افراطی دست بتظاهرات متقابل زده باپرتاب کوکتل مولوتف بسوی ماموران پلیس نظم شهر را بهم زدند.

زیانهای کاهش دلار برای «اوپک» غیرقابل انکار است - یمانی

عربستان نگران ادامه تنزل دلاراست

ریاض - خبرگزاری فرانسه-شیخ‌احمدزکی‌یمانی وزیر نفت عربستان سعودی دیروز در مصاحبه‌ای اعلام کرد که قیمت نفت خام تا پایان سال جاری ۱۹۷۸در سطح کنونی باقی خواهد ماند و افزایشی در آن حاصل نخواهد شد .

یمانی در این مصاحبه که خبرنگاران همراه رنه مونوری وزیر صنعت و تجارت و صنایع کوچک فرانسه در سفر رسمی وی به ریاض انجام گرفته است بعد از تاییدکردن این‌مطلب که عده‌ای از کشور های عضو اوپک خواستار تشکیل کنفرانس فوق‌العاده وزیران این سازمان برای بحث کردن در باره‌مسئله قیمت نفت در سال جاری هستند اظهار داشت که چون اکثریت اعضای‌اوپک با این نظر مخالفت کرده‌اند بنابر این باید نتیجه گرفت که عملا امکان برپا کردن کنفرانس فوق‌العاده اوپک منتفی است .

کشور های فقیر

درباره پیشنهاد اخیر کارلوس آندرس پرز رئیس جمهور ونزوئلا دایر براینکه درآمد حاصل از حدوث یک افزایش‌احتمالی جدید در قیمت نفت خام صادراتی اوپک از طرف کشور های عضو این سازمان برای کمک به کشور های فقیر جهان‌سوم اختصاص داده شود وزیر نفت عربستان سعودی گفت : ما تاکنون در این باره تصمیم نگرفته‌ایم ولی قبل از هر چیز باید بیاد داشت که ما تاکید کرده‌ایم که با افزایش قیمت نفت در سال جاری مخالف هستیم .

خبرنگاران درباره امکان افزایش تولید نفت خام عربستان سعودی سئوال کردند یمانی جواب دادکه شرکت نفت آرامکو (شرکت عامل بهره برداری از نفت کشور سعودی) برنامه جدیدی در این زمینه ارائه داده ولی تاکنون این طرح نه مورد بحث قرار گرفته و نه تصویب شده است و بهر تقدیر هر نوع برنامه ریزی جدید برای افزایش ظرفیت تولید نفت در عربستان سعودی کاری است که تنها دولت متبوع وی برای آن صلاحیت دارد .

یمانی اضافه کرد که قرار است بزودی‌دولت سعودی راسا کنترل ۱۰ در صداز کار های‌آرامکو را برعهده بگیرد و در این باره‌بزودی مذاکرات تازه‌ای میان دولت عربستان سعودی و مدیران آرامکو انجام خواهد گرفت .

تقاضای بازار

درباره احتمال افزایش تولید نفت سعودی شیخ یمانی اضافه کرد که قبل‌از هرچیز دولت متبوع وی با طراحی کردن هر برنامه‌ای که نیت از آن برهم زدن موازنه عرضه و تقاضا باشد مخالف است چون دولت سعودی عقیده دارد که اندازه تولید نفت‌را باید تقاضای بازار تعیین کند.

خبرگزاری فرانسه از قول منابع نفتی سعودی نوشته است که بهرحال حتی در صورتیکه قرار باشد سطح جدیدی برای ظرفیت تولید نفت در این کشور تعیین شود این سطح در حول‌و حوش ۸٫۵ میلیون بشکه‌در روز خواهد بود .

یمانی نگرانی بسیار جدی خود را از ادامه تنزل ارزش دلار آمریکایی مورد تاکید قرار داد و گفت که زیانهای مالی کاهش ارزش پول آمریکا برای کشور های صادر کننده نفت امری غیر قابل انکار است . وزیر نفت سعودی این امکان رامنتفی ندانست که در آینده مجموعه‌ای از پولها و متوسطی از سطوح ارزش آنها جای دلار را در محاسبات مربوط به پرداختهای نفتی بگیرد .

ازچهارگوشه‌جهان

سرما و یخبندان آمریکا ۱۴ تن را کشت

نیویورک- خبرگزاری فرانسه- موج سرما ویخبندان شدید درچهل و هشت ساعت اخیر قسمت‌های وسیعی از امریکا را فراگرفته و دستکم چهارده نفر را کشته است. ریزش برف دربسیاری ازشهرها زندگی روزانه را مختل کرده ومقامهای محلی برای جلوگیری از کمبود انرژی باقدامات فوق‌العاده دست زده‌اند ودر بسیاری از بخش‌ها حالت فوق‌العاده اعلام شده است .

سرما در نیویورک، پنسیلوانیا، اوهایو ومیشیگان بیداد می‌کند. دیشب شهر نیویورک سرمای ۱۲ درجه‌زیر صفر را پشت سر گذاشت .

سازمان هواشناسی پیش‌بینی کرده‌است که کولاک برف و سرما تاچند روز دیگر ادامه خواهد داشت .

بیماری در امتداد سواحل مدیترانه‌ای ترکیه شیوع یافته است

صدها هزار نفر مبتلابه مالاریا شده‌اند

ژنو- رویتر- بیماری مالاریا در امتداد سواحل مدیترانه‌ای ترکیه بطرزی نگران کننده شیوع یافته وصدها نفر را مبتلا کرده است .

سازمان جهانی بهداشت وابسته به سازمان ملل که این گزارش را دیروز منتشر کرده گفته است که مالاریا اکنون در حدود ۲٫۲ درصد ازتمام جمعیتی راکه در سواحل مدیترانه‌ای ترکیه‌درنواحی عدنه- ایجل وهاتای زندگی می‌کنند مبتلا کرده است درحالیکه بیماران مبتلا به مالاریا درهمان نواحی درسال ۱۹۷٤، کمتر از یکدهم درصد از جمعیت نواحی مذکور بوده است . بطوریکه سازمان جهانی بهداشت گزارش داده در پایان سال‌گذشته که اکنون بیش‌از ۱۰ روز از آن نمی‌گذرد در حدود۱۲۰ هزار نفر بیماران مبتلا به مالاریا در سواحل مدیترانه‌ای ترکیه وجود داشته‌اند .

سازمان جهانی بهداشت توضیح داده است که توسعه شبکه‌های آبیاری وکوچ‌وحرکت موسمی‌کارگران بیماری مالاریا در نواحی مدیترانه‌ای ترکیه کمک‌کرده‌اند. توسعه آبیاری باعث افزایش زاد وولد پشه‌های ناقل بیماری گردیده وکوچ وحرکت کارگران کشاورزی به گسترش وسرایت بیماری درنواحی وسیعی از منطقه کشاورزی سواحل مدیترانه‌ای ترکیه کمک نموده است

پذیرش تحصیلی از آمریکا فیلیپین و انگلستان
تخت طاوس قبل‌ازفرح خیابان اورامان پلاک۳۰ تلفن۸۳٤٤۰۱

رسم‌فنی دانشگاهی
نوشته س . بوگولیوبف- ا.ونیف
ترجمه مهندس باقر رجال
چاپ دوم
مجموعه‌ای هاوی دستورالعمل‌های لازم و علمی مربوط به نقشه‌کشی که تصاویر تشریحی متنوع آن به‌درك بیشتر مطالب کمك فراوان میکند.
شرکت سهامی انتشارات خوارزمی

قابل توجه دبیران فلسفه دین

سال چهارم متوسطه

بمنظور پاسخ به سئوالات دبیران تعلیمات دینی‌در زمینه بحثهای کتا بفلسفه دین دو کلاس همزمان در دو نقطه تهران ازساعت ۹تا۱۲ صبحروزهای جمعه ۲۳دیماه و ۳۰ دیماه و ۷ بهمن ماه سال جاری تشکیل می شود از دبیران محترم تهران وحومه که‌بتدریس این کتاب اشتغال دارند دعوت می‌شود درااین بحث شرکت نمایند .

نشانی ۱- امیرآباد جنوبی خیابان فرصت شرقی مدرسه راهنمائی مفید .

۲- خیابان شهباز جنوبورزشگاه دبیرستان‌موسوی

سیدمحمد حسین بهشتی- محمدجواد باهنر

اطلاعیه‌وزارت پست‌وتلگراف‌وتلفن

وزارت پست و تلگراف وتلفن به اطلاع میرساند انتشار یك سری تمبر یادگاری که بمناسبت افتتاح موزه فرش ایران قرار بود روز ۲۲ دیماه منتشر و در دسترس علاقمندان قرارگیرد به‌بعد موکول شد و تاریخ‌قطعی انتشار آن متعاقبا به استحضار عموم خواهد رسید .

برنامه نوروزی راه آهن اعلام شد

کلیه خانه ها و زمین های اطراف ایستگاه و خطوط راه آهن در تهران تا شعاع حداکثر ۱۰ کیلو متر بوسیله شهرداری پایتخت و راه آهن خریداری میشود و از مناطق جدید خریداری شده برای ایجاد بلوار و احداث حریم راه آهن استفاده میشود .

برنامه های نوروزی راه آهن تهیه شدو براساس برنامه جدید تعداد قطار های فوق ـ العاده در مسیر راه آهن تهران ـ بمشهد و تهران به خرمشهر نسبت به سال قبل افزایش می یابد و فروش بلیط نوروزی برای جلوگیری از ایجاد بازار سیاه زودتر از سال های قبل شروع میشود .

همچنین تا پایان سال بر تعداد محل های فروش بلیط راه آهن اضافه میشود وباجه های جدیدی در شمیران ،شهر ری ، تهران پارس، میدان شهناز و نقاط مختلف دیگر تهران ایجاد می شود.

بعد از ظهر دیروز مسعود طباطبائی دبیا رئیس کل راه ـ آهن ایران در یک کنفرانس مطبوعاتی برنامه های آینده راه آهن را تشریح کرد وگفت تاکنون به راه آهن آنطور که باید و شاید توجه نشده است و در نتیجه رشد راه آهن با توسعه مملکت هم آهنگ نبوده است و برای همین از دادن سرویس کامل بمردم عقب مانده است . ولی از آنجا که سیاست کلی براین قرارگرفته است که در بین همه امکانات حمل و نقل در داخل کشور به راه آهن توجه بیشتری شود، توسعه راه آهن از این لحاظ در اولویت اول قرار خواهد گرفت و بدلیل گرایش به انرژی برق در کشور بجای سوخت مایع نفتی ، شبکه سراسری راه آهن کشور نیز بتدریج برقی خواهد شد .

خرید واگن های جدید

رئیس کل راه آهن افزود: بغیر از توسعه شبکه سراسر راه آهن کشور برای افزایش تعداد واگن های مختلف راه آهن نیز اقداماتی شده است، در حال حاضر راه آهن جمعا ۵۲۶ واگن مسافری دارد که ۱۰۰ واگن آن جدید و از نوع واگن های سوپرلوکس خواب است و بقیه واگنها فرسوده هستند .

در حال حاضر قرار داد خرید ۱۶۵ واگن جدیدمسافری و رستوران با آلمان شرقی بسته شده است که این واگنها ظرف یکسال تا دو سال و نیم آینده بتدریج به راه آهن ایران تحویل داده میشوند .

برای خرید واگن های مسافری و رستوران با فرانسه و رومانی نیز قرار داد هائی بسته شده است و ۱۸۵ واگن مسافری و رستوران نیز از ایندو کشور خریداری گردیده است که بتدریج تحویل داده میشوند .

بطور کلی راه آهن تاپایان برنامه ششم عمرانی و دوسال بعد از آن ۵۰۰ واگن مسافری دیگر نیز خریداری خواهد کرد.

برنامه نوروزی راه آهن

رئیس کل راه آهن درمورد برنامه های نوروزی راه آهن گفت : برنامه نوروزی راه ـ آهن تهیه شده استو براساس مطالعات انجام شده تعداد قطار های فوق العاده درمسیر تهران بمشهد و نیز در مسیر تهران به خرمشهر نسبت به سال های قبل افزایش می یابد ولی واگن جدیدی از کشور دیگری اجاره نخواهد شد .

فروش بلیط راه آهن نیز برای جلوگیری ازایجادبازار سیاه زودتر از سال های دیگر صورت خواهد گرفت و با ایجاد باجه های جدید فروش بلیط در نقاط مختلف تهران مانند شمیران ، شهر ری ، تهران پارس ، میدان شهناز امکانات بیشتری در اختیار مسافرین راه آهن گذاشته میشود.

ایستگاههای جدید

مسعود طباطبائی دبیا افزود: در برنامه توسعه ایستگاه راه آهن تهران ایستگاه فعلی راه آهن توسعه خواهد یافت و با ایجاد خطوط جدید برای توقف قطارهامحل های تازه ای برای جابجائی قطارها ایجاد خواهد شد .

همچنین در مرحله دوم یک ایستگاه جدید راه آهن در نزدیکی ایستگاه ری احداث میشود که در آینده مسافران پاره ای از خطوط آهن کشور از طریق این ایستگاه به شهر های مورد نظر خود خواهند رفت باکمک شهرداری سرویس های منظم حمل و نقل برای رفتن مسافران از مناطق مختلف تهران به این ایستگاه جدید ایجاد میشود.

همچنین با ایجاد ایستگاه مانوری آبرین در جنوب غربی تهران در آینده هیچیک از قطار های باری بداخل ایستگاه تهران نخواهند آمد و هر یک از قطار های باری از طریق ایستگاه مانوری آبرین درمسیر های مختلف حرکت خواهند کرد.

براساس برنامه توسعه ایستگاه های راه آهن همزمان با برقی و دو خطه شدن خطوط آهن کشور ، یک ایستگاه راه آهن در شرق تهران فرحوالی میدان خراسان و یک ایستگاه دیگرنیز مرغرب تهران در حوالی میدان شهیاد ایجاد خواهد شد . احداث ایستگاه های جدید غربی و شرقی تهران با ایستگاه های مترو و نیز با اتوبانهای جدید وزارت راه و ترابری که از تهران بسوی شهرهای مختلف ساخته میشوند هم آهنگ خواهند شد تا از این لحاظ تسهیلاتی برای مسافران راه ـ آهن فراهم شود و بدین ترتیب تعداد ایستگاه های راه آهن در تهران به ۵ ایستگاه افزایش خواهد یافت .

حریم راه آهن

رئیس کل راه آهن در مورد ایجاد حریم در جوار خطوط آهن کشور و بخصوص در نزدیکی ایستگاه تهران برای جلوگیری از خطرو ایمنی مردم گفت : بغیر از برنامه های آموزشی که درمدارس نزدیک ایستگاه های راه آهن برای آشنا کردن دانش آموزان با خطراتی که حرکت آنها بر روی ریل های قطاربرایشان دارد ، بررسی پروژه دیگری نیز در راه آهن شروع شده است که براساس آن راه آهن با کمک شهرداری پایتخت کلیه خانه ها و زمین های اطراف ایستگاه و خطوط راه آهن در تهران را تا شعاع چند کیلومتر و در برخی نقاط تا حداکثر ۱۰ کیلو مترخریداری خواهد کرد و با احداث بلوار در این مناطق نسبت به ایجاد حریم در جوار ایستگاه و خطوط آهن اقدام خواهد شدو این برنامه در مورد سایر ایستگاه های راه آهن و خطوط آهن در نقاط مختلف کشور نیز اجرا خواهد شد .

ارتباط خطوط آهن

در مورد برنامه ارتباط خطوط آهن کشور با کشور های همسایه رئیس کل راه آهن گفت :

با اتصال راه آهن کرمان به زاهدان در آینده راه آهن ایران به کشور پاکستان متصل میشود ،همچنین راه آهن ایران بمراه آهن کشور عراق نیز متصل خواهد شد .

هم اکنون لایحه مربوط به اتصال راه آهن های ایران و عراق درکمیسیون های مربوطه در مجلسین تصویب شده است و پس از ابلاغ آن به راه آهن بلافاصله تهیه گزارشات فنی آن شروع میشود.

برای اتصال خط آهن ایران به عراق ، از اراک با قم خط آهنی بکرمانشاه و سپس به قصر شیرین احداث می ـ گردد .

این خط آهن براساس بالاترین استاندارد های موجود ساخته میشود و سرعت قطار های مسافری آن ساعتی ۲۰۰ کیلومتر و سرعت قطار های باری ساعتی ۱۰۰ کیلو متر خواهد بود .

براساس برنامه زمانبندی شده باید خط آهن های دو کشور در یک زمان به مرز برسند ومشخصات فنی این خط آهن ها نیز مشابه یکدیگر خواهند بود .

در شروع بهره برداری این خط آهن سالی ۵ میلیون تن ظرفیت حمل باردارد وسپس این ظرفیت به ۱۰ میلیون تن در سال خواهد رسید .

با احداث این خط آهن همچنین در آینده زائران عتبات عالیات نیز میتوانند بوسیله قطار برای زیارت به کشور عراق بروند ، مطالعه فاز اول و دوم این پروژه در طول برنامه عمرانی ششم کشور صورت خواهد گرفت .

مقررات استخدامی راه آهن

رئیس کل راه آهن درخاتمه گفت : با اختیارات بیشتری که مانند سایر شرکت های دولتی از نظر مقررات اداری و استخدامی به راه آهن داده خواهد شد راه آهن اختیارات وسیعی برای جذب افراد متخصص و کار آمد خواهد داشت ، زیرا با قوانین استخدامی فعلی کسی تمایل به کار کردن در راه آهن ندارد و اگر راه آهن مجاز شود که در حد امکانات مالی مملکت برنامه های خود را تدوین کند با در نظر گرفتن حقوق بیشتر نسبت به جذب افراد متخصص اقدام خواهد کرد .

ورود بچه ها به انجمن شهرستان تبریز آزاد شد!

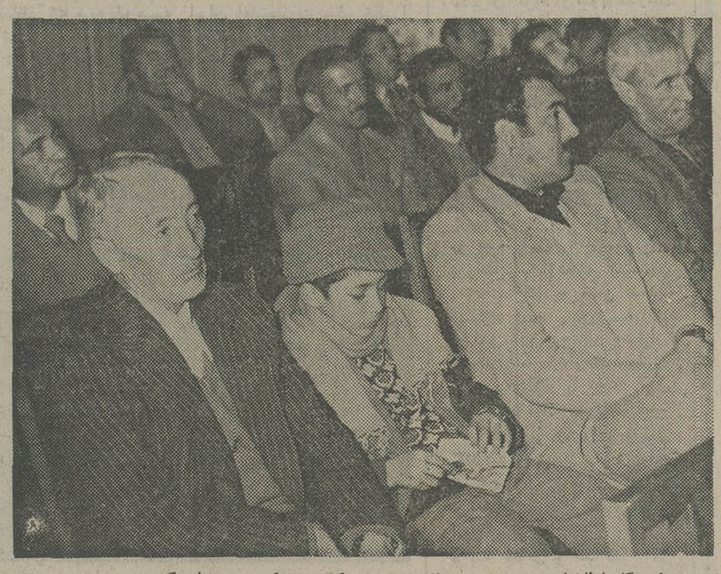

تبریز ـ خبرنگار اطلاعات: جلسات علنی انجمن شهرستان تبریز فرصت بسیار خوبی است برای اندسته از افرادی که مایلند در جریان مذاکرات نمایندگان منتخب خود قرار بگیرند.

دراین جلسات معمولا طبقات مختلف مردم شرکت می کنند وجالب اینکه رئیس جلسه از حضور بچه ها در کنار بزرگتر ها نه تنها ناراحت نمیشود بلکه معتقد است پای کوچکترها باید به انجمن های ملی باز کرد تا از اینطریق در کودکان مسایل سیاسی و اجتماعی روز قرار بگیرند.

عکس پسر بچه یی را نشان میدهد که همراه پدر خود در جلسه علنی انجمن شهرستان تبریز شرکت کرده و ضمن توجه به مذاکرات، بیسکویتی را که به خرج پدر فراهم نموده است میل می کند.

آبهای زیرزمینی تهران مجددا تصفیه میشود

مهابادی معاون وزارت نیرو ضمن اعلام برنامه های جدید وزارت نیرو در زمینه برنامه‌های آبرسانی در شهرهای تهران، قزوین، کرج و همچنین جمع‌آوری آبهای سطحی جنوب تهران گفت : با اینکه برای تامین مصارف آب شهر تهران ساختمان یکی از گران‌ترین سدهای کشور بر روی رودخانه لار در دست ساختمان است و این سد در حدود ۲۰ میلیاردریال هزینه دربر خواهد داشت، معهذا در حال حاضر تهران از طرح تغییر و تجدیدنظر تعرفه آب شهرهای کشور مستثنی است .

وی اضافه کرد : در برنامه آبرسانی شهر تهران جمعیت این شهر حداکثر ۵ره میلیون نفر پیش‌بینی شده که برای تامین آب چنین جمعیتی علاوه بر انتقال آب سد لار ، استفاده از منابع آب زیر زمینی و جمع‌آوری آبهای سطحی در شهر تهران، امکان استفاده مجدد از آب با شرایط بهداشتی مورد توجه قرار دارد . بهمین منظور در شهرری یک تصفیه‌خانه بزرگ ایجاد میشود که با تاسیسات و تجهیزات فنی خواهد توانست آب جمع آوری شده جنوب تهران را به ورامین انتقال داده و ۵۰ هزار هکتار اراضی را بزیر کشت ببرد .

برای این منظور طرح جمع‌آوری آب جنوب‌شهر در ۲ مرحله که نخست نهر فیروزآباد و سپس احداث تصفیه‌خانه در شهرری می‌باشد بمورد اجرا درمی‌آید .

آبرسانی شهرها

معاون وزارت نیرو در مورد تامین آب شهر های اطراف تهران یادآور شد: اجرای برنامه آبرسانی این شهرها خاصه شهر قزوین به لحاظ جذب جمعیت تهران مورد تاکید قرار داشته و هدف بر این است امکانات لازم در این شهر هافراهم گردد تا توسعه آتی شهر های مذکور با اشکال مواجه نشود .

از اینرو آب سد طالقان منحصرا به مصرف شهر قزوین خواهد رسید .

معاون وزارت نیرو در اظهار داشت عملیات ساختمانی سد لار که از چند سال پیش شروع شده و هم‌اکنون نیز ادامه دارد در سال ۲۵۴۰ پایان می‌یابد و این سد آماده بهره ـ برداری میشود .

این سد حدود ۱۸۰ میلیون متر مکعب آب به تهران میرساند . البته باید توجه داشت که محل سد نسبت به تهران حدود ۲ هزار متر ارتفاع دارد و باید با احداث تونلها و سدهای فشارشکن آب سد را مهار ساخت .

طراحی انتقال آب سد لار انجام گردیده وکوشش میشود که عملیات اجرائی این طرح همزمان با پایان ساختمان سد خاتمه یابد .

بموازات فعالیت و برنامه هائی که در جهت تامین آب شهرهای مرکزی تدوین‌شده است کارشناسان وزارت نیرو یک طرح جامع آب تهیه کرده که شامل تمام شهرهای کشور می‌باشد .

در این طرح امکانات منابع آب شهرها و نقاط مختلف بررسی گردیده و چگونگی بهره‌گیری از این منابع گزارش شده است .

طرح جامع آب کشور برای ۲۰ تا سی سال آینده و بررسیهای آن همچنان ادامه دارد .

۲ هزار تن تخم‌مرغ وارداتی عرضه شد

ظرف ۱۵ روز گذشته بیش از ۲ هزار تن تخم‌مرغ وارداتی ببازار عرضه شد و درطول هفته جاری نیز حدود ۱۱۰۰ تن تخم‌مرغ خارجی وارد و بطور روزانه در سطح تهران و شهرستان هائی که کمبود دارند توزیع میشود .

امروز گفته شد : توزیع تخم‌مرغ داخلی و وارداتی در سطح شهر و شهرستان هائی که کمبود دارند بحالت عادی برگشته است ، اما گرانفروشی در برخی ازنقاط بازهم وجود دارد. یکی ازطرق گرانفروشی، عرضه تخم‌مرغ با جعبه است، وباوجود تعهد صنف هنوز برخی از توزیع کنندگان ، تخم‌مرغ را باجعبه وزن کرده وبفروش میرسانند .

درپاره‌ای از مناطق شهر هم توزیع بموقع صورت نمیگیرد.

افزایش حجم واردات و عرضه مقدار بیشتر تخم‌مرغ داخلی تقریبا عرضه وتقاضای تخم‌مرغ را پس از مدتی ، متعادل ساخته است .

تعادل درعرضه مواد خوراکی

ظرف دوهفته اخیر میزان توزیع روزانه تخم‌مرغ درسطح شهر از ۱۴۰ تن تجاوز کرده است . به حجم سایر مواد پروتئینی ازجمله میزان عرضه ماهی جنوب و ماهی شمال افزوده شده است . گوشت قرمز هم باندازه کافی توزیع میگردد و بهمین دلیل بازار مواد خوراکی تعادل یافته است.

عرضه ماهی جنوب روزانه از مرز ۶۰ تن گذشته است و امکان دارد بازهم بمقدار عرضه شیلات جنوب افزوده شود.

عرضه ماهی شمال درشعب سازمان تعاون مصرف شهر و روستا ادامه دارد ، اما با وجودیکه قرار بود مقداری ماهی شمال در تعدادی از فروشگاه های مواد پروتئینی عرضه گردد ولی هنوز دراین مورد اقدامی نشده است .

نحوه توزیع داروهای جدید ضد اعتیاد

تا دو ماه دیگر دو نوع داروی ترک اعتیاد جدید در مراکز درمانی بین معتادین کشور توزیع خواهد شد.

امروز یک مقام آگاه در این زمینه به خبرنگار ما گفت : یکی از این دونوع که «نل ترکسان» نام دارد دارای اثرات خنثی کننده بسیار قوی است و چون این دارو از ماده افیونی گرفته نشده است مصرف آن برای معتادان خطر اعتیاد دربر ندارد و میتوان آن را تا مدت طولانی مصرف کرد.

وی افزود : نوع دگر که قرص «لم» نامیده میشود متادونی است که بواسطه تغییراتی که در ترکیب شیمیائی آن داده شده ، زمان اثرش به ۳ برابر «متادون» فعلی افزایش یافته است .

این مقام گفت : قرص «لم» یک ماده افیونی است و ترکیش نیز شیمیائی است و پس از مصرف طولانی موجب اعتیاد میگردد ، ساختن این دارو فقط از طریق لابراتوار های مجهز امکان پذیر است و امکان تهیه آن برای سوء استفاده از سوی قاچاقچیان امکان پذیر نیست .

این مقام اضافه کرد : هم اکنون در ایران فقط از محلول متادون استفاده می شود و این محلول بخاطر اینکه افیونی است در مدت کوتاهی موجب اعتیاد مصرف کننده میشود .

همچنین با مصرف این دو نوع دارو معتادانی که تصمیم به ترک اعتیاد گرفته باشند موفق خواهند شد پس از چند روز اعتیاد خود را ترک کنند . با مصرف هر قرص میل کشیدن به تریاک وهروئین برای مدت ۲ تا سه روز از بین می‌رود و تا زمانی که معتاد داروی مورد نظر را مصرف کند میل بکشیدن مواد افیونی در او از بین خواهد رفت و دیگر وسوسه تجدید اعتیاد در او بیدار نخواهد شد . این دو نوع دارو که جدیدترین دارو های ترک اعتیاد در جهان است تا دو ماه دیگر وارد ایران خواهد شد و فقط در درمانگاهها و بیمارستان های انجمن توانبخشی میان معتادان توزیع خواهد گردید .

در محافل و مجالس

برای آنکه معروض به ریش عارض نخندد!

محفل‌نویس هم‌اکنون یک‌سند معتبر ازگرانفروشی در دست دارد که‌اگر چه بقول عدلیه چی‌ها محکمه پسند است ولی‌میترسد آنرا به «مراجع مربوط » تسلیم‌کند. راستش محفل‌نویس ازروزی که‌شنید گرانفروشهای حرفه‌ای بازارروز تجریش ـ مثل همتاهایشان درسایر بازار های روز ـ از برکت نفوذ مشتریان عالیمقام و حمایت مالی بیدریغ نوکیسه های «خوش خر» عملا برای مسئولان مبارزه با گرانفروشی تره خرد نمی‌کنند ـ ماست‌ها را کیسه کرد و برای‌این که سنگ روی یخ‌نشود «معروض »، به ریش عارض و مفتش ومحکمه بخندد ... تصمیم گرفت عجالتا این‌سند گرانفروشی را بایگانی کندتاهم ازقطر پرونده های متشکله درداد‌گاه های گرانفروشان که‌دارد‌سر به فلک میساید بکاهد، وهم گران‌فروشان مجبور نباشند جریمه پرداختی راروی اجناس‌بکشند و در حقیقت از جیب مشتری جریمه محکمه رابدهند...

این سند گرانفروشی مربوط به‌چند روزپیش است که محفل نویس به اصرار دوستی برای صرف‌عصرانه به «بار» یکی از هتل‌های مرکزشهر رفت .

بلافاصله اضافه می‌کنم که این که گفتم «بار» تصور نفرمائید که‌این «بار» ازنوع آن «بار»هائی است که چندتا از آن‌تی‌تیش‌مامانی‌های سرخاب سفیدآب مالیده و رنگ‌وروغن زده ، برای‌شکار مشتریهای هالوو خرپول تورپهن کرده‌باشند تابایت بالا انداختن‌چندگیلاس «کولا»فیش‌های ویسکی به حساب بگذارند وباقروغمزه مخصوص «دختران بار» طرف را سرکیسه کنند !

این «بار» سالن کوچک طبقه هم‌کف یک هتل‌است که‌به زحمت باندازه پانزده ، بیست نفر آدم نشسته و ایستاده گنجایش داردو تنهاسرگرمی خلق‌اله یابازی با«دارت» است یا نوشیدن یک‌لیوان آبجوو دود کردن یکی دو سیگار... شاید تنها تشابه‌این «بار» باآن «بار»ها گرانی اغذیه واشربه باشد ـ که باید برای دوسه‌عدد سوسیس سه‌چهار سانتیمتری، یک‌قاشق پوره سیب زمینی و دوتاپر کلم سیصد و پنجاه ریال «البته منهای انعام» پول‌داد وباآبجوی لیوانی شش تومان نوش جان کرد....

محفل نویس وقتی از متصدی بارشنیدکه ظرف دوسه روز اخیر قیمت همه چیز دراین «بار» گران شده است ـ اگرچه تعجبی نکرد ـ ولی بی سبیل کنجکاوی از متصدی بار دلیلش راپرسید که‌او هم جواب سربالاداد وچون باسماجت محفل نویس روبرو شد ترش کردو درحالی‌که چندتا چیزو چروک‌به پیشانی‌انداخت سرش را تکان داد ...

محفل‌نویس در لابلای چین و چروک پیشانی متصدی‌بار براحتی خواند که :مردحسابی !تو که‌اهل این آبرو خاک نیستی و واسه‌یک کار ساده اینهمه اصول دین می‌پرسی مجبوری بیائی «بار» و سوسیس و آبجو زهرمار کنی ...

دکتر نراقی بیرون ازبرنامه شرق وغرب

اگر این‌بحث «شرق‌وغرب» تلویزیون ـ۷ـ که‌اغلب یک‌پای ثابت‌آن احسان نراقی است وانصافا بیشتراز همه حرف میزند وبرای پیداکردن بهترین‌راه «اصلاح جامعه » راه نشان میدهد ـ با این‌همه نسخه نویسی‌هاو الگو برداریهاو قرینه سازیهای جمعی فیلسوف وجامعه‌شناسو مردم شناس راه به جائی نبرده‌است ... دست‌کم این حسن‌را داشته که دوستان نراقی رابرای جلوگیری از پرحرفی اوبه‌چاره جوئی وادارد.

از جمله چند روز پیش که کمیته «علوم و فنون » با شرکت گروهی از محققان‌ومتخصصان‌منجمله منوچهر گنجی، نجم‌آبادی ،ابوالفتح اردلان ، شاپور راسخ‌و گروهی دیگر یک جلسه طولانی چند ساعته داشتو طبق معمول نراقی ،میدان‌دار بودو کمتر به دیگران فرصت صحبت میداد، یکی‌ازحاضران پیشنهاد کرد همانطوری که «شقاد» برادر رستم برای‌تسلیم‌او تدبیری اندیشید و حیلتی بکار بست ،باید دراین جلسه‌ها به شکلی زبان نراقی رابست‌تادیگران هم‌مجال‌حرف زدن پیدا کنند ... راوی می‌گفت حضار چنان یکصدا باگفتن« جانا سخن از زبان ما میگوئی » این پیشنهاد راپذیرا شدند که تاکنون کمتر دیده شده‌که اعضای کمیته درموردی ، چنین اتفاق نظر داشته باشند !

باحساب درگردش بانک صادرات ایران

شما میتوانید

در لوس آنجلس ـ نیویورک ـ لندن ـ پاریس ـ هامبورگ ـ فرانکفورت ـ قاهره ـ بیروت ـ بحرین ـ قطر ـ امارات عربی متحده ومسقط (عمان) وهمچنین در سه هزار شعبه بانک در سراسر کشور از حساب خود باندازه نیازتان پول بگیرید و یا به حساب خود پول بریزید .

برای اطلاع از خدمات بانکی و افتتاح حساب کلیه شعب بانک در اختیار شماست .

همیشه و همه جا با حساب درگردش بانک صادرات ایران

استخدام گروهی لیسانسیه صنایع هواپیمائی ایران

گروهی لیسانسیه مسلط بزبان انگلیسی را برای امور برنامه ریزی استخدام مینماید، تا پس از طی آموزشهای لازم و اخذ تجارب تخصصی مصدر امور مورد نظر گردند، افراد انتخابی در دوران آموزش و پس از آن از حقوق و مزایای فوق العاده شغلی و دیگر مزایا از قبیل سرویس ایاب و ذهاب، بیمه درمانی، خواربار (اتکاء) و غیره برخوردار خواهند شد.

شرائط:

۱ـ داشتن درجه لیسانس.
۲ـ حداکثر سن ۳۰ سال تمام.
۳ـ داشتن گواهی پایان خدمت و یا برگه قانونی.
۴ـ متدین به یکی از ادیان (مسلمان ـ مسیحی ـ کلیمی ـ زرتشتی).
۵ـ برخورداری از سلامت کامل طبق نظریه دائره پزشکی شرکت.

از واجدین شرائط دعوت میشود با دردست داشتن یک برگ رونوشت شناسنامه و یک قطعه عکس ۳×۴ به کارگزینی شرکت واقع درخیابان پهلوی، جنوب پارک ساعی شماره ۱۰۹۱ ـ حداکثر تا تاریخ اول بهمن ماه ۲۵۳۶ مراجعه نمایند.

سوله
طراح و مجری پروژه‌های بزرگ سالن سازی
شرکت کانستراک لیگ
تهران خیابان آریامهر شماره ۶۲ تلفن ۶۵۴۵۷۹ کارخانه مشهد تلفن ۴۱۹۰۷

شهرداری ۷۰ میلیارد ریال برای احداث شاهراهها وام میگیرد

انجمن‌شهر پایتخت ، دیروز عصر دریک اجلاس فوق‌العاده طرحهای کوتاه و دراز مدت شهرداری را در مورد ترافیک پایتخت مورد بررسی قرارداد وبرای تسریع اجرا و تصحیح کاستی‌های این طرحها بـه شهرداری توصیه‌هائی کرد.

دراین جلسه که بریاست رشید نادرخانی رئیس انجمن شهر وبا حضور شـهردار پایتخت ـ نمایندگان وزارت ـ خانه‌های مسئول مدیر عامل شرکت واحد ـ سرپرست راهنمائی ورانندگی در تـالار انجمن شهر پایتخت تشکیل‌شد ابتدا شهرستانی طی سخنانی جلسه را افتتاح کرد وتیمسار نادرخانی رئیس انجمن شهر هدفهای این برنامه را تشریح کرد.

پس از آن مهندس ریاضی مدیر عامل سازمان ترافیک تهران به تشریح مشکلات و تنگناهای ترافیک پرداخت و گفت که ما از نظریات و پیشنهادهای مردم در جهت حل مشکلات ترافیک بیشترین بهره را میبریم. محمد رضا تقی‌زاده گفت جدول زمان‌بندی بـرای ترافیک تاکنون نداشته‌ایم و این اساسی‌ترین کاری بود که شهرستانی با سابقه کارهـای سودمندش وبا ارائه طرحهای کوتاه مدت و دراز مدت آنرا دارد عملی میکند.

تشریح طرحها

احتشامی معاون ترافیک شهرداری پایتخت با اشاره به معضل ترافیک پایتخت بـرای بهبود و رفع مشکلات آن پیشنهاد های زیر را ارائه‌داد:

توسعه سیستم خیابان های یک طرفه ، بهبود سیستم حمل ونقل عمومی ، بهبود چراغ ها و علائم راهنمائی ـ بهبود شبکه عابر پیاده ، احداث پارکینگ ها در مناطق مورد نیاز ، آموزش عمومی و گسترش شبکه ارتباطی‌پایتخت.

وی در پایان‌طرح های‌جامع شهرداری را در جهت بهبود وضع ترافیک تشریح کرد.

سپس تیمسارسرتیپ شهرستانی سرپرست اداره راهنمائی و رانندگی پایتخت در سخنانی گفت : برای رفع مشکل‌ترافیک تهران اجرای‌سه اصل‌ضرورت دارد :

اصل اول مهندسی‌ترافیک، اصل دوم آموزش به رانندگان وسائط نقلیه و اصل سوم اجرای مقررات راهنمائی و رانندگی است .

وی گفت روزانه بطور متوسط از۲۱۲۳۶۱ نفرمتقاضی ۱۵۰۰ نفر گواهی رانندگی دریافت میکنند و روزانه ۵۰۰ دستگاه وسیله نقلیه در تهران شماره گذاری میشود(سالی ۱۸۲ر۵۰۰ دستگاه) اماخیابان ها همان خیابان هاست وتعداد افسرانی کهاز متقاضیان‌آزمون به عمل میاورند از ۳۰ نفربیشتر نیستند .

پس از آن آلبرت کوچوئی عبداله بلندقد ـ علی خاقانی‌ـ قاسم مستعلی و شربیانی نمایندگان انجمن شهر بتفصیل پیرامون مشکلات ترافیک‌تهران صحبت کردند و راه‌حل هائی ارائه دادند .

آنگاه مهندس خدابنده یکی از مقامات مسئول متروتهران پیرامون‌مشخصات متروی‌تهران توضیحاتی داد .

در پایان این جلسه جواد شهرستانی شهردار پایتخت ضمن ستایش از تشکیل‌اینگونه جلسات گفت

برای ایجاد شاهراه ها شهرداری باید مبلغ۷۰میلیارد ریال هزینه صرف کند و این مبلغ را از بانک مرکزی وام خواهد گرفت که این وام از محل دریافت عوارض‌ومالیات های شهرداری بازپرداخت خواهد شد .

شهردارپایتخت افزود:برای ایجاد میادین تره بار ازطرف بانک ها . شهرداری‌واصناف باید سرمایه گذاری شود ، همچنین شورای گسترش خدمات شهری بریاست‌شهردار بوجود آمد و کلیه دستگاه های شهرداری ملزم هستند که مصوبات و تصمیمات‌این‌شورا رابمورداجرابگذارند و برای جلوگیری‌ازتراکم‌ترافیک وجود سه پارک صنعتی درشهرتهران ضروری است .

وی افزود که چندی پیش در جلسه‌ای از آسمانخراش سپهر ذکری به میان آمدو‌پس از صحبت های زیاد معلوم‌شد که این آسمانخراش به علت عدم امکانات و شرایط زیست بطور صد درصد قابل‌استفاده نیست . من پیشنهاد میکنم که با مطالعات اولیه و لازم‌ازایجاد چنین آسمان خراشی که‌تولید مشکل می‌نماید ، آنهم بعلت عدم امکانات زیست جلوگیری شود .

اعضای‌انجمن‌شهر دیروز قبل‌از آغاز بازدید خود از قسمتهای فنی موسسه اطلاعات در سالن روابط عمومی موسسه حضور یافتند و با سردبیـران و نویسندگان نشریات‌اطلاعات آشنا شدند.

دیدار نمایندگان انجمن شهر از موسسه اطلاعات

ظهر دیروز ۲۷ نفر از نمایندگان انجمن شهرتهران از موسسه اطلاعات بازدید کردند و پس از صرف‌ناهار باسر دبیران و نویسندگان نشریات اطلاعات در سالن اجتماعات موسسه اطلاعات پیرامون مشکلات دست و پاگیر انجمن شهر بگفت و شنود پرداختند .

در ابتدای جلسه تیمسار نادرخانی گفت این نقش مطبوعات مخصوصـا روزنامه اطلاعات بود که انجمن شهر تهران‌توانسته است خودش را بـمردم پایتخت بشناساند . چون روزی که انجمن شهرتهران تشکیل شد ، هیچکس نمی دانست که انجمن شهر یعنی چه و در مقابل‌مردم پایتخت و مسئولان امور شهری پایتخت چه وظایفی را بعهده دارد .

رئیس انجمن‌شهر تهران سپس اضافه‌کرد : موسسه اطلاعات که بهمت مرحوم عباس مسعودی بنیانگذاری شده ، موسسه‌ای است که متعلق به همه مردم ایران میباشد و در همه عمرش رسالت تاریخی خود را به خوبی ایفـاء کـرده ، همچنانکه در روز های‌اخیر پرچمدار مبارزه با آلودگی محیط زیست است .

فرهاد مسعـودی مدیر موسسه اطلاعات بهنگام استقبال‌از نمایندگان انجمن شهر تهران گفت : موسسه اطلاعات همیشه تلاش‌کرده تا به عنوان یک تریبون آزاد ، درخدمت مردم‌ایران قرار گیردو بهمین دلیل‌هم، همیشه در انعکاس خدمات و فعالیتهای انجمن شهر ، کوشا بوده است .

برنامه احداث وامتداد خیابانها

یکی از مهمترین طرح ـ هائی که در جلسه فوق‌العاده دیشب انجمن شهر از سوی شهرداری مطرح شد برنامه امتداد و تعریض خیابانهای موجود واحداث گذرگاههای جدید در پایتخت بود. اجرای این برنامه الزاما ایجاب‌می‌ـ کند شهرداری تعداد زیادی قطعه زمین و پاخانه را کهدر مسیر این طرحها قرار دارد بخرد . فهرست اسامی‌خیابان‌ـ هائی که تعریض و یا احداث میشود بشرح زیر است .

● احداث ادامه سپه غربی از داخل پادگان باغشاه (در دست اقدام) طول مسیر :۰ر۸ کیلومتر

● احداث ادامه خیابـان امیرکبیر حدفاصل سه‌راه‌امین حضور، بزرگراه شرق خیابان شهباز طول مسیر : ۲ر۸ کیلو متر

● احداث ادامه خیابان صوراسرافیل حدفاصل خیابان ناصرخسرو ـ خیابان ری طول مسیر: ٤ر۱ کیلومتر.

● تعریض خیابان پامنار حدفاصل خیابان امیرکبیر ـ خیابان بوذرجمهری طول مسیر: ۱ر۱ کیلومتر

● احداث ادامه خیابان‌ری حدفاصل سه‌راه امین حضور‌ـ خیابان شاهرضا طول مسیر : ۲ر۲ کیلومتر

● احداث ادامه خیابـان بوذرجمهری حدفاصل خیابـان بوذرجمهری ـ خیابان شهناز طول مسیر : ۰ر۷ کیلومتر

● احداث ادامه خیابان مولوی حدفاصل خیابان‌مولوی ـ خیابان شهباز طول مسیر: ۱کیلومتر

● احداث ادامه خیابـان شهرزاد تا خیابان مولوی‌طول مسیر : ۰ر۸ کیلومتر

● احداث ادامـه خیابان خزانه حدفـاصل خیابـان بوذرجمهری ـ خیابان مولـوی طول مسیر : ۱ر۲ کیلومتر

● تعریض کوچه موجود بین خیابان حافظ ـ خیابان خیام تا ادامه خیابان خزانه طول مسیر : ۰ر۹ کیلومتر

● احداث ادامه خیابان تخت‌جمشید حدفاصل خیابان کورش‌کبیر ـ میدان عشرت آباد طول مسیر : ۰ر۳ کیلو متر

● احداث ادامه خیابان کریمخان زند از میدان ۲۵ شهریور تا میدان شهناز طول مسیر : ۲ر۵ کیلومتر

● ایجاد ارتباط بین‌خیابان خردمند جنوبی‌و خیابان‌روزولت طول مسیر : ۰ر٤ کیلومتر

تعریض کوچه موجود حد فاصل خیابان غزالی ـ خیابان فردوسی طول مسیر : ۰ر۱ کیلومتر

تعریض‌خیابان‌تخت طاووس حدفاصل خیابان فرح‌ـ خیابان کورش کبیر طول مسیر: ۸ر۹ کیلومتر

احداث ادامه خیابان تخت طاووس حد فاصل خیابان کورش کبیر ـ بزرگراه نیاوران طول مسیر : ۰ر۷ کیلو متر

احداث ادامه خیابان حافظ حدفاصل خیابان‌کریمخان زند‌ـ خیابان تخت طاووس طول مسیر : ۱ر۲ کیلومتر

تکمیل خیابان نیمه‌تمام پارسا حدفاصل خیابان‌تخت طاووس ـ خیابان عباس‌آباد طول‌مسیر: ۰ر۷ کیلو متر

احداث سی‌متری کامرانیه حدفاصل بزرگراه دوگـل ـ خیابان نیاوران طول مسیر:۲ کیلومتر احداث بزرگراه‌دوگل حدفاصل بزرگراه شاهنشاهی‌ـ خیابان کامرانیه طول مسیر: ۳ر۲ کیلو متر

تعریض ادامه بلوار پهلوی حدفاصل‌میدان محسنی‌ـخیابان کورش کبیر طول مسیر: ۰ر۳ کیلومتر .

احداث ادامه ٤٦ متری‌آغاز حدفاصل‌خیابان‌تکش‌ـ بزرگراه قصر طول مسیر: ۱ر۸ کیلومتر

احداث مسیر تهران پارس حدفاصل بزرگراه داریوش ـ شاهراه رضاشاه کبیر طول مسیر : ٦ر۲ کیلومتر

احداث ادامه شاهراه رضا شاه کبیر حدفاصل‌خیابان فرح آباد ژاله ـ بزرگراه داریوش طول مسیر : ۲ر٦ کیلومتر

احداث بزرگراه آهنگ حد فاصل خیابان شهباز‌ـ شاهراه رضاشاه کبیر .

طول مسیر : ۳ر۵ کیلومتر

● :احداث‌ادامه‌خیابان شهباز از انتهای خیابـان شهباز تـا بـزرگـراه انوشیروان دادگر طـول مسیر : ۰ر۷ کیلو متر .

● : احداث ادامه‌غربی بزرگراه انوشیروان دادگر حدفاصل میدان کشتارگاه بزرگراه ساوه‌طول مسیر : ٤ر۸ کیلو متر

● : احداث ادامه بزرگراه نواب .

حد فاصل میدان محمد رضا شاه ـ ادامه‌بزرگراه انوشیروان دادگر طـول مسیر : ٤ر۵ کیلو متر

● :احداث‌ادامه‌بزرگراه فرحزاد حدفاصل بزرگراه ونک ـ خیابان‌پهلوی طول مسیر : ۲ر۵ کیلو متر .

● : احداث ادامـه بزرگراه شهیاد حدفاصل از سه راه فرودگاه ـ خطراه آهن طول‌مسیر: ۱ر۵ کیلو متر

● : احداث ادامـه بزرگراه محمد علی جناح حد فاصل پل کن ـ میدان آریامهر طول مسیر :۰ر۹ کیلومتر

● : تعریض جـاده مخصوص کرج حدفاصل شهرک اکباتان‌ـ کاروانسرا سنگی طول مسیر : ۲ر۸ کیلو متر

● : احداث بزرگـراه نیاوران حدفاصل مبـارک آباد ـ بزرگـراه داریوش طول مسیر : ۲ر۵ کیلومتر.

● : احداث‌قسمتی از شاهراه شمال شهستـان پهلوی حدفاصل بزرگراه ایوبی‌ـ بزرگراه شاهنشاهی طول مسیر : ۱ر۱ کیلومتر

● : احداث ادامـه بزرگراه دوگل حدفـاصل خیابان کامرانیه ـ بزرگراه نیاوران طول مسیـر : ۳ کیلومتر .

ب : احداث بزرگراه نیاوران حدفاصل بزرگراه دوگل ـ مبارک‌آبادو بزرگراه‌داریوش ـ تخت طاووس طول مسیر: ۰ر۵ کیلو متر .

پ : احداث ادامه‌شاهراه شمال شهستان پهلوی حد فاصل بزرگراه شاهنشاهی‌ـ بزرگراه مسیل تهران پارس طول مسیر : ۹ر۵ کیلومتر

احداث سیمتری قیطریه‌و خیابان غربی مدرسه‌آلمانیها حد فاصل خیابان کامرانیه بزرگراه دوگل طول مسیر : ۱ر۷ کیلومتر .

احداث ادامه بزرگراه داریوش حدفاصل بزرگراه شاهنشاهی ـ بزرگراه ایوبی طول مسیر : ٤ر٦ کیلومتر

احداث ادامه بزرگراه مسیل تهران پارس حدفاصل شاهراه شهستان پهلوی بزرگراه داریوش طول‌مسیر: ۲ر٤ کیلومتر .

احداث ادامه خیابان سپه حدفاصل میدان سپاه دانش ـ بزرگراه شهیادطول‌مسیر: ۱ر٤ کیلو متر .

وزیر خارجه‌عربستان اعلام کرد
ایران و عربستان در مسایل اعراب و شاخ آفریقا توافق کامل دارند

مذاکرات دیروز شاهنشاه آریامهر و اعلیحضرت ملک‌خالد پادشاه عربستان سعودی مدت یکساعت وچهل وپنج دقیقه‌در قصرالناصریه بطول کشید . شاهنشاه آریامهر و اعلیحضرت ملک خالد ناهار را بطـور خصوصی صرف فرمودند در پایان گفتگوهای شاهنشاه آریامهر وملک خالد شاهزاده سعودبن‌فیصل‌وزیر امورخارجه عربستان در گفتگوئی گفت: طبق معمول همیشه مذاکرات در محیطی سرشار از برادری راستین اسلامی صورت گرفت ودر این گفتگوها مسائـل خاورمیانه بطور دقیق وکامل ارزیابی شد سران دو کشوردر کلیه مسائلی که مربوط بـه آینده اعراب در منطقه است توافق نظر کامل داشتند.

رهبران ایران و عربستان سعودی‌درمذاکرات امروزخود مسائل دیگر جهان بویژه مسئله شاخ آفریقا و سیاست نفتی‌بین ایران و عربستان سعودی را مورد تجزیه وتحلیل قراردادند که خوشبختانه در تمام ایـن زمینه‌ها توافق نظر کامـل بود.

وزیر خارجه عربستان‌سعودی در مورد مناسبات ایران و عربستان سعودی گفت ایـن مناسبات ازلی و جاودانه‌است شاهزاده سعودبن فیصل در پاسخ این سئوال که آیـا شاهنشاه آریامهر اعلیحضرت ملک‌خالد رادر جریان گفتگوی خود با پرزیدنت انورسادات قرارداده‌اند گفت بله شاهنشاه ایران اعلیحضرت ملک خالدرا در جریان دقیق گفتگوهایشان که با رئیس جمهوری مصر در اسوان انجام شد قرار دادند.

هشدار اوقاف بزائران حج عمره

در حالیکه سازمان اوقاف ایران اعلام کرده است‌اسامی مدیران گروهواجد صلاحیت‌را برای زیارت عمره نوروزی در اوایل بهمن منتشر خواهـد کرد، بسیاری از مدیران‌گروه های حج ازهم‌اکنون بادریافت بیعانه ثبت‌نام از زائران عمره نوروزی را آغاز کرده‌اند .

یك مقام آگاه در سازمان اوقاف امروز در اینمورد‌گفت: قبل از آنکه اسامی تائیدشده مدیران گروه از سوی سازمان اوقاف اعلام شود هیچیك از مدیران نباید وجهی از زائران دریافت کنند و این عمل آنان بعنوان تخلف منظور خواهـد شد .

این مقام افزود : تاکنون عده زیادی از مدیران گروهها تقاضای «حمله‌داری» در عمره نوروزی‌را کرده‌اند، و طی‌یکی دو هفته آینده کاربـررسی پرونده آنان‌ازسوی کمیسیون ویژه‌ای که به همین منظور تشکیل شده پایان میبابد و اسامی آن عده از مدیران گروه را که اجازه‌حمله‌داری دارند حداکثر تا نیمه اول بهمن ماه اعلام خواهد شد.

هزینه عمره نوروزی در سال گذشته با توجه بنحوه ارائه خدمات رفاهی حداقل ۷ و حداکثر ۱۷ هزار تومان بوده است و گفته میشود : ایـن هزینه حداقل و حداکثر در سال جاری افزایش خواهـد یافت .

شرفیابی سناتورهای امریکائی

شاهنشاه آریامهر دیشب۶ تن از سناتور های آمریکائی را در کاخ نیاوران بحضور پذیرفتند .

در این شرفیابی آقای جعفر شریف امامی رئیس مجلس سنا آقای امیرعباس هویدا وزیردربار شاهنشاهی آقای عباسعلی خلعتبری‌وزیر امور خارجه ـ آقای‌عباس آرام رئیس کمیسیون‌خارجی مجلس سنا ـ آقای ویلیام سولیوان‌سفیرآمریکادردربار شاهنشاهی افتخار حضور داشتند .

سناتور های آمریکائی دیشب شام را در پیشگاه شاهنشاه آریامهر صرف کردند .

فرمانداران جدید فارس

شیراز ـ بدستور دکتر آزمون استاندار فـارس تغییرات جدیدی بشرح زیر در سطح فرمانـداران و کادر اداری این استـان صورت‌گرفت: احمداحکامی به‌سمت فرماندار اقلید ـ مسعود خان‌بلوکی به سمت فرماندارممسنی‌ـ محمدحسن فراغت به‌سمت فرمانـدار فیروزآباد ـ عظیم ابراهیمی به‌سمت رئیس دفتر امـور اجتماعی ـ جعفر قرائی به سمت معاون دفتر امـور اجتماعی ـ محمد کاظـم تحریری به سمت بـازرس استانداری .

انتصابات

مدیر عامل و عضو هیات مدیره سازمان مسکن

فیروز افروز معاون‌سابق مدیر عامل بانك توسعه و سرمایه‌گذاری ایران بـه عنوان مدیریت عامل سازمان مسکن وابسته به وزارت مسکن و شهرسازی درنظر گرفته شد.

فیروز افروز که بجـای مهندس آذربی باین سمت برگزیده میشود عضو بانك بین‌المللی در واشنگتن‌بوده همچنین بنابتصویب‌هیات وزیران ، برژن بهرامی به عضویت هیات‌مدیره سازمان مذکور تعیین شد.

★★★

علی اصغر کاشف بسمت معاون‌عمرانی‌استان‌کردستان منصوب شد . وی قبلامدیر کل کشاورزی‌استان کرمان بوده است .

★★★

حسین نوعی تبریـزی بازپرس سـابـق شعبه ۷ دادسرای تهران به ریاست شعبه ۲۳ دادگاه جنحـه منصوب شد.

★★★

از سوی اسداله نصـر اصفهانی وزیرکشورالله‌مراد بخشی بسمت معـاون امور سیاسی و اداری استانداری مازندران منصوب شد.

خبرهای کوتاه

والاحضرت ولیعهد از ملبورن دیدن کردند

والاحضرت ولیعهد قبل از ظهر امروز بوقت محلی‌کانبرا پایتخت استرالیا را به منظور ادامه سفر دراین کشوربسوی ملبورن ترک کردند .

والاحضرت ولیعهدامشب‌به بازدید هائی که در ملبورن دارند پایان می دهند و به سیدنی عزیمت می کنند .

ملاقات والدهایم با نخست‌وزیر

آقای کورت والدهایم‌دبیر کل سازمان ملل متحد کـه بدعوت وزیر خارجـه کشورمان روز گذشته وارد تهران شد پیش از ظهـر امروز با آقای جمشیـد آموزگار نخست‌وزیرملاقات و گفتگو کرد . این ملاقات درکاخ‌نخست‌وزیری صورت گرفت .

دو روز تعطیل در هفته در راه‌آهن

طرح دو روز تعطیل در هفته از اول بهمن ماه‌امسال در راه‌آهن دولتی ایران‌به غیر از بخش فنی آن‌بمورد اجرا گذاشته خواهد شد.

طرح دو روز تعطیل در هفته هم‌اکنون دروزارت‌راه و ترابری و سازمان بنادر و کشتیرانی اجرا میشود.

در ضمن روش پذیرائی و فروش مواد غذائی نیز در واگنهای راه‌آهن تغییر میکند و بنا بگفته مقامـات راه‌آهن دولتی ایران‌بزودی واگنهای نمونـه‌ای در چهارچوب برنامه پذیرائی تازه در خطوط مختلف به تدریج فعالیت خود راآغاز خواهند کرد.

نایب رئیس مجمع یونسکو

در مجمع یونسکو که برای تهیه منشور کمیسیون های ملی یونسکو در کاخ آن سازمان درپاریس‌تشکیل شده، فریدون اردلان دبیر کل کمیسیون ملی یونسکو در ایران، بعنوان‌نایب‌رئیس انتخاب شد.

یونسکو در نظر دارد روابط خودرا با کشورهای جهان توسعـه بخشد و امکانات جدیدی در اینمورد فراهم آورد.

مدیر عامل شرکت گسترش

آقای مرتضی علوی‌نژاد بسمت رئیس هیات مدیره و مدیر عامل شرکت گسترش خدمات بازرگانی منصوب‌و مشغول کار شد.

شهردار جدید همایونشهر

همایونشهر‌ـ انجمن‌شهر همایونشهر درآخرین جلسه خود بریاست حاج کـریم جعفرزاده باتفاق آراء مهدی صدیقی را بسمت شهـردار این شهر برگزید .

قیمت طلا، فرانک سویس ومارک آلمان ترقی کرد

امروز بانک ملی ایران‌نرخ فرانک سویس را ۱۵ دینار ، مارک آلمان فدرال را ۲۰دینار یکصد فرانک بلژیک رایکریال، فلورن هلند را ۱۵ دینار و کورن دانمارک و یکصد لیر ایتالیا راهرکدام ۵دینارافزایش داد .

تصمیم امروز بانک ملی‌مبنی برافزایش نرخ ارز های فوق، بدنبال رکود دلاردر بازارهای پولی جهان و افزایش نـرخ برخی از ارز ۵ ی اروپائی‌از جمله فرانک سویس و مارک آلمان گرفته شده است .

ترقی قیمت طلا

همچنین امروز نرخ طلا در بانک ملی‌ایران کیلوئی‌پنجهزار ریال افزایش یافت و ازطرف بانک مذکور قیمت طلای‌شمش کیلوئی ٤۲۵ هزار ریال اعلام شد .

دیروز نرخ طلا در بورس های مهم جهان برای سومین بار در ۳ روز اخیر هراونس ۲ر۲۵ تا ۳ دلار ترقی کرد و بدنبال افزایش این فلز بانک ملی ایران قیمت طلاراافزایش داد .

تعطیل مدارس پیشنهادشد

مدیران مدارس و دیگر مسئولان‌واحدهای‌آموزشی تهران وچند شهرستـان نیز پس از گذشت یکهفته از شیوع روزافزون بیماری آنفلوآنزا در بین دانش آموزان نظر پزشکان را مبنی بر تعطیل کوتاه مدت مدارس تائید کردند.

این عده از فرهنگیان که طی روزهای اخیر شاهد افزایش رقم مبتلایان بـه بیماری آنفلو آنزا درمدارس بوده‌اند و میزان آنرا بیش از نیمی از دانش‌آمـوزان اعلام کرده‌اند ، معتقدند مناسب‌ترین روش بـرای جلوگیری از نفوذ بیشتر این بیماری و همچنین رفع نگرانی از دانش‌آمـوزان غایب در مورد برنامه‌هـای درسی و همچنین اجرای طرحهای درمانی‌و پیشگیری از بیماری تعطیل کوتاه مدت مدارس است .

خبرنگار ما در این مورد می‌نـویسد : بسیاری از مدارس تهران با حضـور فقط چند درصد از دانش آموزان و بعلت لـزوم گندزدائی و ایجاد محیط سالم مدارس عملا ناچاراز تعطیل‌پاره‌ای کلاسهاشده‌اند ولی اجرای این‌مرحله بعلت وجود دانش‌آموزان بـا مشکلات زیادی توام است که دراجرای‌برنامه بهداشتی و احدهای آموزشی اختلال هائی را موجب میشود.

تعطیل کوتاه‌مدت

آمار دانش‌آموزان غایب که بعلت بیماری آنفلو آنزا در مدارس حضورنیافته‌اند امروز نیز افـزایش نشان میدهد و از این رو اکثر مسئولان امور فرهنگـی تعطیل کوتاه مدت مدارس‌را ضروری میدانند تا در این فاصله‌گندزدائی کلاسهاانجام گیرد و از سوی دیگـر دانش‌آموزان از اضطراب‌و نگرانی برای برنامه‌هـای آموزشی رهایی یابند.

خانم ملائکه دولتشاهی مدیر دبستان شهریار قلهک اظهار داشت که دیروز ٤۷ درصد از دانش‌آموزان‌بعلت بیماری آنفلوآنزا غیبت داشته‌اند وحدود ۱۵درصد نیز هنگام مشاهده علائم این بیماری به منزل فرستـاده شده‌اند و این امکان‌وجود دارد که بقیه کودکان سالم نیز بخاطر فضای آلوده به ویروس آنفلو آنزا دچـار این بیماری شوند.

وی گفت : ضـروری است که مدارس برای مدت کوتاهی تعطیل شود تاپس از اجرای کارهای بهداشتی لازم دانش‌آموزان بـا برخورداری از ایمنی بیشتر مجددا به تحصیل ادامـه دهند. البته این دوره‌تعطیلی را می‌توان با اضافه کردن زمان تعیین شده در پایان سال تحصیلی جبران کرد تا از این نظر نیـز دانش آموزان دچار کمی وقت نشوندو‌برنامه‌های آموزشی دقیقا انجام گیرد.

شریف رئیس مدرسـه راهنمائی ابن‌سینا شهرری گفت : موارد بیماری در این نقطه کمتر است و از ۸۲۰ دانش‌آمـوز مدرسه دیروز فقط ۷ نفر و امروز ۱۰ نفر مبتلا به آنفلوآنـزا شده‌اند . پس می‌تـوان پیش‌بینی کرد با ادامه‌کلاس ها و معاشرت کودکان در محیطی که از نظر بهداشتی بیماری‌زدائی نشده است این رقم روز بروز افزایش یابد.

خانم اشرف نظیری مدیر دبستان و دوره راهنمائی تحصیلی گلشن شمیران : باتوجه به افزایش تعـداد دانش‌آموزان مبتلا به‌بیماری آنفلو آنزا باید چنـد روز مدرسه تعطیل شود تا ازاین طریق کودکان بو‌یژه دانش آموزان دبستانی مصـونیت داشته باشند.

تعطیل شد

نقده‌ـ خبرنگار اطلاعات

بعلت شیوع بیمـاری آنفلو آنزا و برای جلوگیری از اشاعه بیشتر آن بیـن دانش‌آموزان نـقده ، از امروز ، کلیه آموزشگاههای این شهر ، تا روز شنبـه آینده تعطیل شد .

تعطیل مدارس در سطح شهر انجام گرفته ومدارس روستایی ، دایر است.

تاریخ اعزام ۴ گروه‌از دیپلمه‌های کشوراعلام‌شد

مشمولان فوق دیپلمه فارغ‌التحصیل خرداد سال جاری در روزهای ۱٦ تا ۲٤ بهمن ماه بخدمت اعزام میشوند.

بهمراه این مشمولان‌کلیه دیپلمه‌های غیر فنی که‌دارای معدل ۱۵ر٦۵ الی ۱۸ر۱٦ هستند و نیز دیپلمه‌های‌غیر فنی، که دارای‌معدل ۱۲ر۷۰ الی ۱۳ر٦۱ هستند نیز در بهمن ماه بخدمت اعـزام خواهند شد.

در روزهای ۱٦ تا ۲٤ بهمن ماه امسال همچنین مشمولان دیپلمه فنی که دارای معدل ۱۳ر۸۹ الی ۱٤ر۷۳ هستند، نیز بخدمت فرستاده میشوند.

این برنامه شامل مشمولان دیپلمه تهران و شهرستانها می‌شود که جزئیات آن‌بعدا از سوی‌اداره وظیفه‌عمومی اعلام خواهد شد.

دیپلمه‌های غیرفنی کـه معدل ۱۵ر٦۵ الی ۱۸ر۱٦ دارند و نیز دیپلمه‌های‌فنی با معدل ۱۳ر۸۹ الی‌۱٤ر۷۳ خدمت وظیفه را دراین‌دوره با سمت درجه‌داری‌نیروهای مسلح یا سپاهیان انقلاب طی خواهند کرد ولـی دیپلمه‌های دارای معـدل ۱۲ر۷۰ الی ۱۳ر٦۱ بعنوان سرباز عادی خدمت وظیفه را طی می‌کنند .

آخرین گروه ازمشمولان دیپلمه فارغ‌التحصیل خرداد سال جاری و سنوات قبل در اسفند ماه امسال‌بخدمت اعزام میشوند و اعـزام مشمولان فارغ‌التحصیـل شهریور سال جاری که‌متولد سالهای ۲۵۰۳ الی ۲۵۱۷ هستند از اردیبهشت آینده در سراسر کشور آغـاز خواهد شد.

اعزام مشمولان دیپلمه متولد سال۲۵۱۸شاهنشاهی از آبانماه آینده‌آغاز خواهد شد.

مشمولان دیپلمه فـارغ التحصیل شهریور امسال‌که متولد ۲۵۰۳ الی ۲۵۱۷ هستند در فروردینماه سال آینده در سراسر کشور ثبت‌نام میشوند

٦۰ هزار صندوق پستی بمردم واگذارمیشود

برای‌تسریع‌درکارارسال‌پاکات وبسته‌های‌پستی مردم‌سراسر کشور ، مناطق پستی تهـران و شهرستان ها به متقاضیان صندوق های پستی شخصی . طی ضوابطی ٦۰ هزارصندوق پستی جدید واگذار می‌کنند.

واگذاری این صندوق ها از هم‌اکنون آغاز شده و تاپایان سال آینده تعداد صندوق های پستی کشور به ۸۰ هزاربالغ میشود متقاضیان تهران می ـ توانند با مراجعه به منطـق پستی که در شهرری ـمیدان ولیعهد ـ میدان ژاله ـنارمک و پست مرکزی سپه قراردارد تقاضای خود را تسلیم کنند.

در شهرستان ها متقاضیان باید به ادارات پست مربوطه‌مراجعه کنند مناطق پستی با دریافت مبلغ ۱۵۰ریال‌نسبت‌بو اگذاری صندوق پستی شخصی اقدام می‌کنند و کلید صندوق رابه متقاضی تحویل می‌دهند .

براساس آمار موجود ، تعداد صندوق‌های‌پستی سراسر کشور ۲۵ هزار عدد است .

یک مقام مسئول‌پست تهران گفت : همزمان با بهره‌برداری از مرکز مکانیزه پست باغشاه، وزارت پستو تلگراف خواهد توانست ظرفیت صندوق های پستی را تـا یکصد هزار دستگاه افزایش دهد .

اینک هرماه بیش‌از دهها هزارنامه در تـهران وسیله صندوق های پستی شخصی بین مردم مبادله می‌شود .

صندوق های پستی شخصی براساس مقررات موجود ، قابل انتقـال نیست و اگر دارندگان صندوق‌نیازبه‌استفاده ازآنرا نداشته باشند ، می ـ توانند صندوق پستی شخصی خود را به پست مسترددارند تا بمتقاضی دیگری داده‌شود.

پست از مردم خواست که اگر دارای مکاتبات‌زیاد هستند، برای صندوق‌های‌پستی‌شخصی تقاضا بدهند و کسانی که مبادلات پستی آنها ناچیزاست باید تقاضای صندوق پستی نکنند.

یک مقام آگاه در امـور پست گفت: اینک تهرانی هاهر روز ۵۰۰ هزار نامه مبادله می‌کنند وتعداد مبادلات‌ساکنین تمام شهرستان ها از این رقم زیادتر می‌باشد .

امروز اعلام شد که مرکز مکانیزه پست باغشاه‌که‌ساختمان آن تحویل داده شده ظرفیت مبادله یک میلیون نامه درروز دارد .

احکام استخدامی ۳٤ هزار کارمند بانک‌تغییر میکند

آئین‌نامه جدیداستخدامی کارکنان بانکهای خصوصی این هفته از طریق کانون بانک ها برای اجراء بـه بانک های کشور ابلاغ شد. در تماسی که خبرنگاربانکی ما امروز با مدیران‌وروسای چند بانک خصوصی داشت، این گروه وصول آئیننامه مذکور را تایید کردندواعلام داشتند : دستور صدورابلاغ های جدیداستخدامی‌کارکنان خود را براساس مفاد ایـن آئین‌نامه صادر کرده‌اند و از این هفته در برخی از بانک ها صدور احکام جدیـد آغاز شده است .

آئین‌نامه جدیداستخدامی شامل ۳٤ هزار نفر کارکنان ۲۷ بانک خصوصی میشود.

تاریخ اجرای این‌آئین‌نامه از اول مهرماه‌امسال‌خواهد بود و ابلاغ کارکنان بانک ها هر زمان‌که‌صادر گردد، از نظر مالی مطالبات آنها از اول‌مهرماه‌سال‌جاری‌محاسبه خواهد شد.

ساعات کار کارکنان

خبرنگار بانکی ما اضافه میکند : براساس مفادآئین‌ـ نامه جدید ساعت کار ثابت کارکنان بانک های‌خصوصی هفته‌ای ۳۸ ساعت خواهد بود و بانک ها میتوانند با پرداخت اضافه کار حداکثر ساعت کارکنان را تا هفته‌ای ٤۸ ساعت افزایش دهند .

همچنین حداقل حقوق ثابت کارکنان بانک های خصوصی ۱۲۰۰ تومان پیش بینی شده است . بانک هابايد جداول حقوق‌کارکنان خود را حداکثر تا آخرسال جاری با توجه‌بحداقل‌مذکور و ضوابط طرح طبقه‌بندی مشاغل خود تنظیم و اجراء کنند .

مرخصی سالانه کارکنان بانک های خصوصی که ۵ روز در هفته کار میکنند ، ۲۲ روز در سال خواهد بودو تا ۵۵ روز قابل ذخیره میباشد .

وام ضروری و مسکن

در آئین‌نامه جدید دونوع وام برای کارکنان بانک های خصوصی در نظر گرفته‌شده است . وام ضروری‌که‌معادل ۱۲ ماه حقوق و حداکثرتا٦۰ هزار تومان خواهد بود بازپرداخت آن ٦۰ ماهه و نرخ بهره آن ۵درصداست . وام مسکن تا ۱۰۰ برابر حقوق و حداکثر تا پنج میلیون ریال پیش بینی شده است . مدت بازپرداخت وام مسکن ۲۵ ساله خواهدبود.

٦ مسافر مینی‌بوس کشته‌شدند

رودسر‌ـ خبرنگاراطلاعات:

طی یک حادثه رانندگی در جاده رودسر ـ رامسر ٦ مسافـر یک مینی‌بوس کشته و بقیه سرنشیدن آن مجروح شدند.

مینی‌بوس ۱۹۳۹۲ به رانندگی اصغر شفقت که از رامسر به رودسر می‌آمد، در ۱۵ کیلومتری رودسر با کامیون ۷۲۷۱٦ برانندگی عزیز تمیزکار بشدت‌برخورد کرد.

در این حادثه ٦ نفراز مسافران مینی‌بوس کشتـه شدند.

۸ نفرازمجروحین حادثه به‌بیمارستان شیروخورشید سرخ رودسر انتقال یافتند و بستری شدند.

چند مجروح دیگر در بیمارستان فرح رامسر تحت درمان قرار گرفتند.

هویت دو نفر ازقربانیان حادثه محمدرضا بیگی وقاسم ملاپور چابکی اعلام شده است .

تسهیلات جدید بانکها برای خانه‌سازی

تسهیلات مالی و اعتباری که قرار است بانکها بـرای خریداران‌واحدهای‌مسکونی برقرار سازند،ظرف چندروز آینده روشن و رسما اعـلام خواهد شد .

این‌تسهیلات‌اعتباری منحصرا دراختیار خریداران واقعی واحد های مسکونی قـرار خواهد گرفت، تا این گروه ازمتقاضیان با پس‌اندازهائی که دارند، بتوانند واحدهای مسکونی مورد نظر خودرا خریداری کنند .

حسینعلی مهران رئیس کل بانک‌مرکزی در مصاحبه‌اخیر خود به تامین منابع مالی‌تازه برای خریداران واقعی‌و احد های مسکونی وتسهیلاتی که در این زمینه بانکهای کشور برقرار خواهندکرد اشاره‌ای داشت‌وگفت:نحوه اختصاص این‌قبیل اعتبارات وچگونگی برقراری‌این تسهیلات‌موکول باعلام سیاستهای‌تازه مسکن دولت و خانه‌سازی خواهد شد. سیاست جدید دولت‌در مورد مسکن نیز عصر شنبه این‌هفته بوسیله فیروزتوفیق وزیر مسکن و شهر سازی اعلام شد .

گشایش مالی

با روشن شدن سیاستهای تازه مسکن دولت انتظار می رود که ظرف چندروز آینده تصمیمات مربوط به‌برقراری تسهیلات اعتباری بـرای خریداران واقعی واحدهای مسکونی‌ازجانب بانک‌مرکزی رسما اعلام شود .

در محافل بانکی گفته شد: با برقراری تسهیلات تـازه اعتباری برای بخش مسکن، انتظارمیرود که گشایش‌مالی جدیدی‌برای‌خریداران واحد های مسکونی و در نتیجه سازندگان‌واحدهای‌مسکونی پیش اید و همین امر سبب شودکه این اعتبارات‌ازطریق خریداران واقعی بسازندگان منتقل و مجددا به سیستم بانکی برگردد، زیراهم‌اکنون گروهی از سازندگان واحد های مسکونی بعلت نافروش ماندن‌و احد هائی‌که‌ساخته‌اند قادرنیستند به‌تعهدات بانکی و تعهدات اعتباری خودعمل کنند .

بنفع مصرف کننده

هم‌اکنون این اطمینان خاطر در بخش مسکن وجوددارد که قیمتها تا سطح مصوب و منطقی بنفع مصرف کننده شکسته شده است و ازسوی دیگر فراوانی عرضه واحد های مسکونی برای فروش باندازه‌ای است که برقراری این قبیل اعتبارات نمی‌تواند کوچکترین صدمه‌ای از نظر تورمی در بخش ساختمان داشته باشد و بازار کشش جذب اعتبارات را در حد متعادل دارد .

وام به سازندگان

خبرنگارما اضافه میکندکه در برقراری تسهیلات جدید اعتباری بانکی ، برای کمك‌به خریداران واحد های مسکونی، اعتبارات زیادی بسازنـدگان ساختمان داده خواهد شد .

این اعتبارات در اختیار سازندگان ساختمان واحد های مسکونی ارزانقیمت و متوسط قیمت قرار خواهد گرفت.

به‌شرکتهائیکه واجد شرایط باشند دولت حتی زمین نیز واگذار خواهد کرد. دولت برای پائین نگاهداشتن هزینه تمام شده ساختمانهای ارزان قیمت به هزینه‌های شهرسازی این مجموعه ها کمك بلاعوض خواهد کرد ، زیرا در حال حاضر هزینه شهرسازی و ایجاد زیربنای لازم شهری از قبیل تسطیح اراضی ، احداث خیابانها، لوله‌کشی آب ـ برق ـ تلفن ـ ایجاد فضای سبز، واحداث اماکن مورد نیازعمومی درشهرکهای «خودکفا»ومجتمع های ساختمانی ، مخارج گزافی را برقیمت زمین تحمیل می‌ـ سازد که بالمال هزینـه تمام شده ساختمان را افزایش می‌ـ دهد .

بشرکتهای ساختمانی وام‌تا حدود ۸۰ درصد پرداخت می‌ـ شود و پس از پایان ساختمان، مجتمع ساختمانی یا شهرك، شرکت ساختمانی میتواندعینا وام دریافت شده‌رابخریداران، یعنی مردم واگذار کند باین ترتیب مردم کم درآمد ویا با درآمد متوسط،خواهندتوانست باپرداخت ۲۰ تا۲۵ درصدواحد مسکونی راازشرکتهاخریداری کرده وپرداخت بدهی شرکت را به بانك تقبل کند . دراین مورد ساختمان‌تاپایان پرداخت اقساط نزد بانك گرو خواهد بود .

در این موارد بهره قلیلی که گاه تا حدود۳ درصدخواهد بود بخریداران ساختمانهاتعلق خواهد گرفت و حدود ۵درصد دیگر از بودجه دولت بعنوان کمك بهره به خریداران داده خواهد شد . باین ترتیب‌بهره بانکی جمعا۸درصدخواهد شد. بازپرداخت این‌وام‌نیز مدت‌طولانی ۱۵ تا ۲۰ ساله خواهد داشت

میزگرد علمی مشترک روزنامه اطلاعات ورادیو. تلویزیون در باره آلودگی هوا

دانشمندان: آری، خطر آلودگی هوای تهران جدی است

مرکز تحقیقات اتمی باهمکاری دانشگاهها
میزان سرب درخون تهرانیهاراانداره می گیرند

آمار رشد سمومی که روزانه وارد هوای تهران میشود
سال گذشته ۲۵۷۶ تن - امسال ۳۴۱۳ تن
سال آینده ۴۱۰۰ تن

کارخانه سیمان ری بجای ۱۵۰ میلی گرم ۷ هزار میلی گرم در متر مکعب پودر سیمان به‌آسمان تهران می فرستد

آنچه در این گزارش می خوانید حاوی دقیق ترین بررسی های علمی و آماری از آلودگی هوای تهران است، دقیق از این جهت که برای نخستین بار و در نتیجه همکاری موسسه اطلاعات و سازمان رادیو - تلویزیون ملی ایران این امکان فراهم آمد که محققانی که در سازمان های مختلف بکار تحقیق پیرامون آلودگی هوای تهران اشتغال دارند در یک جلسه، رو در روی هم قرار گیرند و تحقیقات پراکنده شان را با هم مقایسه کنند، نتیجه چنین اقدامی این شد که برای بار نخست این نتیجه بدست آمد که به راستی آنچه در مورد آلودگی هوای تهران گفته میشود تنها مبتنی بر فرض یا مقادیری آمار و ارقام و اندازه گیریهای غیر دقیق نیست، بلکه نتیجه تحقیقات گروهایی که هر کدام یک روش را برای اندازه گیری آلودگی های هوای تهران برگزیده اند، تقریبا یکسان است و خبر از آلودگی شدید میدهد.

بی تردید، پس از خواندن مباحث این میز گرد شما هم به این حقیقت مذعن خواهید شد که سخن گفتن در باره آلودگی هوا یک تفنن نیست، بلکه پرداختن به یک حقیقت حیاتی است.

میزگرد بابیان این مقدمه ازسوی ترتیب دهندگان آن (نمایندگان سازمان رادیو - تلویزیون ملی ایران و مؤسسه اطلاعات) آغاز شد که:

می گویند هوای تهران آلوده است، می گویند این آلودگی به مرز خطر رسیده، و یا حتی ازمرز خطر گذشته است، می گویند این آلودگی بیشتر ازکار وسائط نقلیه، مخصوصا تومبیلهای بنزین سوزناشی میشود، می گویند اگر چاره ای سریع و اساسی اندیشیده نشود امکان تکرار فاجعه آلودگی هوا درلندن و پنسیلوانیا درتهران نیز هست... و بالاخره می گویند ما احتمالا هم اکنون درمرحله بحران هستیم...

براین می گویند ها همواره آمار و ارقامی افزوده میشود، و براساس همین گفته ها و آمارهاست که ما نهضتی را علیه آلودگی هوای تهران آغاز کرده ایم که خوشبختانه درکوتاه زمانی به نتیجه رسیده و موضوع ازسوی مراجع رسمی جدی گرفته شده است، اینک، در این شرایط ماماییلم بدانیم و به دیگران نیز بگوئیم که دقیقا میزان آلودگی هوای تهران در چه مرحله ای است؟ ایا بحرانی است و اگر هست شدت بحران چه اندازه است، امیدواریم اجتماع محققان سازمانهای مختلف بتواند جواب های دقیقی که درعین حال راهگشای سازمانهای مسئول باشد، ارائه دهد.

درخاتمه این مقدمه، کارشناسان مرکز تحقیقات اتمی وابسته به سازمان انرژی اتمی ایران آغاز سخن کردند و توضیح دادند وجود مرکز تحقیقات اتمی درامیرآباد شمالی ایجاب می کرد یک واحد علمی از لحاظ کنترل مداوم ریزش مواد رادیواکتیو برروی تهران تاسیس شود، بررسی ها خوشبختانه نشان داد ازاین لحاظ جای هیچگونه نگرانی نیست متدرجا این واحد با استفاده ازبرج صدمتری تحقیقاتی خود فعالیت هایش را به بررسی هوای تهران نیز گسترش داد، بررسی های مانشان داده است که متاسفانه درصد مقدار موادی که ما وجود آنها را درهواسم می دانیم مداوما روبه افزایش است. مثلا میزان آب و هوای تهران دریکسال اخیر هفتاد درصد افزایش یافته است و اگر این افزایش باروند کنونی ادامه یابد، هوای تهران تنها از لحاظ وجود سرب دران، سال آینده جدا خطرناک خواهد شد.

باید بیفزائیم دوپروژه برای اندازه گیری میزان سرب موجود درخون تهرانیها باهمکاری دانشگاهها دردست اجرا داریم که نتایج حاصل ازان خطر واقعی آلودگی هوای تهران را با به سرب روشن خواهد کرد، نتیجه ای که تاکنون ازاین تحقیق ها گرفته ایم وجود ۳۷ میکروگرم سرب در ۱۰۰ سی سی ازخون هررانندە تهرانی است. و باید دانست مرز اغاز خطرناک بودن سرب درخون سی میکرو گرم سرب درهر صد سی سی خون است. ما نه تنها درمرکز تحقیقات اتمی امیرآباد شمالی بلکه درمیدان سپه - بلوار الیزابت - تهران پارس - قلهک - اریاشهر - خیابان دخانیات و میدان شوش آلودگی های هوارا اندازه گیری میکنیم، و به این نتیجه رسیده ایم که اکنون روزی ۵ تن سرب بواسطه احتراق بنزین در اتومبیلها وارد هوای تهران میشود. این رقم درسال آینده به روزی ۶ تن خواهد رسید. بجز سرب، میزان آلودگی هوای تهران به عناصر دیگری نظیر کروم، روی و فرنی یوم را هم اندازه گیری کرده ایم و با تاسف به این نتیجه رسیده ایم که میزان این مواد درهوا ازحد مجاز خیلی بیشتر است که البته یک دلیل عمده آن موقعیت طبیعی تهران است که درکوهها محصور و میزان وزش باد دران اندک است

بطورکلی آنچه تهران اینک ازبابت ان درعذاب است وجود مونواکسید کربن - هیدرو کربورهای نسوخته، اکسیدهای ازت، و ذرات معلق درهواست. اندازه گیری های ما نشان میدهد که میزان بعضی ازاین مواد ده برابر بیشتر از حد مجازاست و اگر تاحالا اتفاقی نیفتاده واقعا باید آن را تفضل خداوند دانست، یاشاید واقعا نژاد ما خصوصیاتی دارد که می تواند دربرابر این آلودگی تاآینحد مقاومت کند

آمار رشد سموم

گروه دانشگاهیان شرکت کننده دراجلاس مشترک اطلاعات و سازمان رادیو تلویزیون ملی ایران آلودگی هوارا از جنبه رشد سالانه سموم مختلف مورد بحث قرار دادند و گفتند: درسال گذشته (۲۵۳۵) محاسبه‌ای که پیرامون میزان ورود روزانه مقدار سموم به هوای تهران شد نشان داد تنها از اگزوزست اتومبیلهای بنزینی (توجه داشته باشید فقط بنزینی) روزی ۲۴۰۰ تن منواکسید کربن، ۲۹۷ تن هیدروکربورهای نسوخته، ۳۷ تن اکسیدهای ازت، ۱۱ تن ذرات معلق، ۳ تن سرب و ۷/۴۵ تن اکسید گوگرد وارد هوای تهران میشود که جمع این ارقام میشود ۲۵۷۶ تن درروز. باتوجه به رشد اتومبیل درتهران این رقم امسال ۳۴۱۳ تن وسال آینده ۴۱۰۰ تن میشود، درچنان روزی دیگر اینجا نشستن و حرف زدن - چای نوشیدن و آمار ارقام را با یکدیگر مقایسه کردن فایده ای نخواهد داشت، ای بسا درچنین روزی ۳۰۰-۴۰۰ نفر صبح ها دیگر از رختخوابشان بلند نشوند.

البته ارقام دیگری هم هست که درآلودگی هوای تهران باید محاسبه شود که درارقام فوق الذکر منظور نشده، مثلا کارخانه برق شهریار را می توان نام برد که روزی صدتن اکسید گوگرد وارد هوا میکند.

نحوه محاسبه آلودگی

ما در مورد عوارض بهداشتی این آلودگی بحث نمی کنیم و سخن گفتن را واگذار میکنیم به متخصصین، اما ذکر این یک نکته بدنیست که یک ماده شیمیائی دیگر هم وارد هوای تهران میشود بنزوپرین نام دارد وازاگزوست وسائط نقلیه گازوئیلی بیرون می آید و تقریبا مسلم شده بنزوپرین سرطان زااست.

نماینده سازمان حفاظت محیط زیست:

دربحث از آلودگی هوای تهران باید توجه داشت که منابع الودگی دونوع است یکی منابع قابل رویت (مثل دود اتومبیل و دود ناشی از سوزاندن زباله)، و یکی هم منابع غیر قابل رویت مانند الودگی ناشی از فرسایش لاستیک یک میلیون و یکصد هزار اتومبیل یاگردو خاکی که از حرکت این تعداد اتومبیل ناشی میشود بنابراین وقتی می گوئیم ۹۰ درصد آلودگی هوای تهران را وسائط نقلیه تولید میکنند باید درنظر داشته باشیم که تنها بنزین و گازوئیل مصرف شده درانها عامل ایجاد آلودگی نیست.

اما نکته دیگر مسئله ذرات معلق است، باتاسف باید گفت ازاین بابت کمیت مالنگ است حد مجاز وجود ذرات معلق ۱۵۰ میلی گرم در متر مکعب است، امابا تاسف باید گفت درتعدادی ازکارخانه های سیمان ما این رقم به ۷ هزارمیلی گرم درمتر مکعب می. رسد، توجه داشته باشید: ۱۵۰ میلی گرم کجاو ۷ هزار میلی گرم کجا؟

شما وقتی برفراز تهران پرواز کنید می بینند که روی شهر را دود گرفته است و روی این دود را هم قشری ازگردو خاک. گردو خاکی که حاصل کار کارخانه های سیمان است.

از طرفی باید توجه داشت من و شما که تخصص و حرفه‌مان این است، می دانیم فی المثل اکسید کربن خطرناک است و سمی، اما مردم غالبا این را نمی دانند، چون منواکسید کربن بی رنگ و بی بواست، به همین اساس نهضتی که برای مبارزه با آلودگی محیط زیست تاسیس شده، باید آموزش مردم را بر مبنای آگاه کردن انها از خطرات چیزهائی که نمی بینند مبتنی کند، و گرنه مردم خودشان هم دود اتومبیل را می بینند و هم چتر غبار کارخانه سیمان ری را. از طرفی این نهضت باید مردم شمال شهر را اگاه کند که آنها هم از الودگی هوا مصون نیستند برهمین اساس نسبت به این مسئله بی تفاوت نمانند، نه! آنها هم دراین زمینه آسیب پذیرند، یک دلیل خیلی ساده اش هم جریان هوا ازدشت به کوه و از کوه به دشت است و همین حالا هم آلودگی هوای تهران به اقصی نقاط شمال شهر کشیده میشود.

دربا‌سخ این سئوال که کدام یک از مواد و عناصر آلوده کننده هوای تهران خطرناکتر است کارشناسان دانشکده بهداشت گفتند:

بی تردید منواکسید کربن خطرناک تر است، نوع این خطر نیز بستگی به میزان منواکسید کربن‌درهواوزمانی که شخص درچنین هوائی بسر می برد، دارد، براساس اخرین نتایج حاصل که مورد قبول بین المللی قرار دارد، شخصی که ۳ ساعت درهوای آلوده. به ۱۰۰ پ - پ - ام منواکسید کربن (واحد سنجش میزان منواکسید کربن و دیگر آلوده کننده های هوا) بماند، با خطر مواجه نیست اما ۶ ساعت ماندن درچنین هوائی دربدن ایجاد اختلالاتی میکند و اگر این مدت به ۹ ساعت برسد مسمومیت شروع میشود و بالاخره ۱۵ ساعت ماندن درچنین هوائی خطرمرگ دارد.

و از یادنبریم که آمار رسمی وزارت بهداری حاکی است الودگی هوای تهران درسال ۳۴ (دوسال قبل) سیصد پی. پی. ام بود. و اینک بی تردید از چهارصد پی.پی. ام هم بیشتر است

شرکت کنندگان در میز گرد علمی مشترک روزنامه اطلاعات و سازمان رادیو تلویزیون ملی ایران

دکتر عطا الله افرامیان	کارشناس مرکز تحقیقات هسته‌ای
دکتر عباس اولیاء	کارشناس مرکز تحقیقات هسته‌ای
دکتر ایرج بیات	کارشناس مرکز تحقیقات هسته‌ای
دکتر فرامرز معطر	کار شناس مرکز تحقیقات هسته‌ای
دکتر ابتکار	محقق دانشگاه تهران
دکتر کرامت الله ایمان دل	استاد یار دانشکده بهداشت دانشگاه تهران
دکتر منصور غیاث الدین	استاد یار دانشکده بهداشت دانشگاه تهران
مهندس عباس حیدری	نماینده وزارت کشاورزی و منابع طبیعی
مهندس علی اینه چیان	معاون سابق وزارت راه بعنوان کارشناس بخش خصوصی
دکتر ثریا	نماینده سازمان حفاظت محیط زیست
دکتر سراج و ژیلا خواجه نوری	از سازمان رادیو تلویزیون ملی ایران

عکسی از میزگرد علمی مشترک موسسه اطلاعات و سازمان رادیو تلویزیون ملی ایران

لوازم خانگی **شارپ**

انتخاب بهتر برای زندگی بهتر

SHARP
نماینده انحصاری : شرکت آرین‌کار : تهران - خیابان سپهبد زاهدی
شماره ۵۶ تلفن : ۸۱۷۱

هرگردی، گردونیست...! رنگین فلز

دوره کارآموزی تکنیسین هواپیما
شرکت صنایع هواپیمائی ایران

از بین دیپلمه های ریاضی و فارغ‌التحصیلان مدارس حرفه گروهی را با توجه به شرائط ذیل استخدام مینماید ، تا پس از طی آموزش دوساله و اخذ مدارك تخصصی مصدرامورموردنظرگردند:

۱- دیپلم ریاضی و یا فارغ‌التحصیل مدارس حرفه در رشته (اتومکانیک ، فلز کاری و رشته های مشابه)
۲- داشتن گواهی پایان خدمت‌ویا برگه‌قانونی
۳- متدین به یکی از ادیان (مسلمان -کلیمی- زرتشتی- مسیحی).
٤- حداکثر سن داوطلب ۲۷ سال تمام .
۵ -عدم اشتغال به تحصیل در موسسات آموزشی .
٦- نداشتن همسر و افراد تحت تکفل.
۷- آشنائی به زبان انگلیسی.
۸- برخورداری از سلامت کامل ، طبق‌تایید پزشك شرکت .
۹- سپردن هشت سال تعهد خدمت به‌صنایع هواپیمائی ایران پس‌از اتمام دوره آموزش .
۱۰- موفقیت در آزمون ورودی.

قبول شدگان درسال‌اول آموزش مبلغ۱۲۸۰۰ ریال و در سال دوم ۱٤۲۰۰ ریال بعنوان کمك هزینه تحصیلی دریافت داشته و در طول آموزش از سرویس ایاب و ذهاب مجانی و جیره غذائی نیز برخوردار خواهند شد .

درصورت موفقیت‌درآزمونهای‌نهائی واخذ گواهینامه تکنیسین هواپیما از حقوق و مزایای خاص طبق ضوابط شرکت برخوردار خواهندشد از داوطلبین واجد شرائط دعوت میشود بادر دست داشتن مدارك ذیل جهت ثبت نام و کسب هرگونه اطلاعات به کارگزینی شرکت واقع در خیابان پهلوی جنوب پارك ساعی شماره ۱۰۹۱ تا حداکثر اول بهمن ماه ۲۵۳۶ مراجعه نمایند.

مدارك:
۱- فتوکپی ریز نمرات امتحانات نهائی .
۲- دو قطعه عکس ٤ × ۳.
۳- گواهی پایان خدمت و یا برگه قانونی .

اطلاعات ۱۳۰۴
بنیانگذار: شادروان عباس مسعودی
صاحب امتیاز و مدیر: فرهاد مسعودی
سال پنجاه و دوم
محل اداره: خیابان خیام. ساختمان اطلاعات
تلکس ۲۱۲۳۳۶ ـ تلگرافی: اطلاعات. تهران.
تلفن ۳۲۸۱

سخن روز

شناسنامه کار

طرح تهیه شناسنامه های کارگری بزودی وارد مرحله عمل میشود. بزودی کارگران واحدهای صنفی و همینطور کارفرمایان آنها در تهران دارای شناسنامه شغلی خواهند شد. بعد از آن هم نوبت کارگران واحدهای صنعتی میرسد.

چنین طرحی از مدتها پیش بعنوان راه حل مشکل جابجایی کارگران مورد توجه بوده است. خانواده ها و اشخاصی که در این چند ساله بعناوین مختلف عوارض کمبود کارگر را متحمل شده اند احتمال دارد تصور کنند این مشکل منحصر به آنهاست حال آنکه چنین مشکلی بیش از همه متوجه واحدهای صنفی و صنعتی بوده است که یا از برای تامین کادر کارگری خود در مضیقه قرار دارند و یا کارگرانشان بوسیله رقبا «ربوده» میشوند.

توسعه اقتصادی و صنعتی کشور ما در ظرف سالهای اخیر باعث شد که ارزش واقعی مهارت ها در همه سطوح، بویژه در سطح کارگری، شناخته شود. افزایش تولیدات و فراورده های داخلی و تاسیس تعداد زیادی واحدهای صنعتی و صنفی طبعا میزان احتیاج به وجود کارگران ماهر و نیمه ماهر و مآلا سطح دستمزدها را بالا برد که البته در حدود معقول و منطقی، امری کاملا طبیعی و مشروع بوده است. بعلاوه، همزمان با این تحولات طبق منشور انقلاب شاه و ملت امتیازات فوق العاده یی از سهیم شدن در سودکارگاهها گرفته تا سهیم شدن در مالکیت به کارگران ایرانی تعلق گرفت و ترتیباتی اتخاذ شد که هر چقدر از ضایعات صنعتی کاسته شود ورقم تولید افزایش یابد، بهمان نسبت کارگران سهم بیشتری از درامد و سود کارخانه ها و کارگاهها داشته باشند.

اما در همین حال بواسطه عدم تکافوی کارگران ماهر و نیمه ماهر در برابر احتیاج روز افزون بازار کار، بین کارفرمایان رقابتی در زمینه جلب کارگران به وجود امد که نتیجه ان متاسفانه با هدف نهایی انقلاب صنعتی کشور، یعنی افزایش کمی و کیفی تولید و عرضه محصولات قابل رقابت با انواع مشابه خارجی مغایرت دارد.

ناگفته پیداست که سرمایه گذاری و مدیریت نیز مانند نیروی کار جزو عوامل اصلی تولید محسوب میشود و همانطور که تامین حقوق و منافع کارگران لازمه پیشرفت کار است، کارفرما یا باصطلاح جدید «کاراما» نیز باید نسبت به وضع خود دلگرم و مطمئن باشد و بعبارت اخری یک رابطه متقابل اخلاقی و انسانی مابین کارگر و کارفرما برقرار و به ضمانت قوانین و مقررات مملکتی مؤکد باشد.

این که یک موسسه صنفی یا صنعتی هیجده سال، بیست سال یا حتی یک سال و دو سال زحمت بکشد و با صرف پول، با صرف وقت کارگری را تربیت کند، رموز کار را به او بیاموزد و بعد، ناگهان موسسه دیگری کارگر او را باوعده دستمزد و حقوق بیشتر وسوسه کند و از دستش برباید شرط انصاف نیست و اعتماد و تفاهم متقابل را بین کارگر و کارفرما متزلزل میکند.

صدور شناسنامه کار، راه حل معقول و موثری برای این مشکل بنظر میرسد و البته باید دقت کرد که این تصمیم با روشی کاملا سنجیده و معقول بصورت اجراء دراید تا نتایج مثبتی عاید کند.

مصرف کننده انقلابی!

انقلاب در عرف رستاخیز «خود آگاهی» است و بنظر من معنی دیگری ندارد وقتی که مصرف کننده با آگهی قبلی از نرخ مصوبه خرید کند و از پیشه وران و مغازه داران با رعایت ادب و نزاکت تقاضای اجرای نرخ را داشته باشد مسلما موفق خواهد شد.

ولی اگر مصرف کننده با اتکا به در امدهای هنگفت خود در صدد اید خرید خود را توام با تملق فروشنده سازد انوقت است که خود آگاهی خریدار دوره انقلاب شکل دیگری بخود میگیرد و موجب کم لطفی کسبه را نسبت بخود فراهم میسازد.

برای روشن شدن بیشتر عرایضم به تزهانری پوانکاره ریاضی دان قرن نوزدهم فرانسه متوسل میشوم.

او میگوید: اگر یک فرد با در امد متوسط ماهی ده هزار فرانک با مبلغی حدود یکصد فرانک و ثروتمندی بادرآمد ماهیانه یکصد هزار فرانک با مبلغی مشابه جهت خرید به بازار مراجعه نمایند فرد متوسط با دقت و ممارست زیاد کوشش میکند از یکصد فرانک خود حداکثر بهره‌وری را بکند ولی فرد ثروتمند بعلت داشتن در امد بیشتر نسبت به واحدهای یکان و دهگان، یکصد فرانک خود کم دقت است و هر نرخی را که فروشنده گفت و تملقی و احترامی ظاهری هم باو کرد می پذیرد و جنس را خریداری میکند.

کما اینکه در رستورانهای درجه یک تهران دیده اید که افراد با دادن انعام های کلان چطور احترام ظاهری گارسون ها را بخود جلب مینمایند.

این عدم توجه به ارزش نهائی یک واحد پول یا ریال متاسفانه براثر افزایش در امد روزانه و ماهیانه مردمی که در شهر زندگی میکنند باعث شده که توجه عمیقی که در گذشته خریداران نسبت بموجودی پول خود داشتند دیگر نداشته باشند. این عدم توجه جامعه مارا که به برکت در آمد نفت در آمد سرانه آن از ۱۵۰ دلار به مرز ۲۵۰۰ دلار رسیده، آنچنان به جامعه مصرف تبدیل کرده که هر نرخی را فروشنده بگوید،عده کثیری پذیرا هستند.

نتیجه‌ای که از این بی توجهی میگیریم اینست که خریداران دیگر اگر بخواهند با دقت خرید کنند دوچار محظور میشوند.

این افراد چه کسانی هستند؟ آنها مزد بگیران بخش عمومی و خصوصی هستند که بادرآمدی ثابت خدماتی راانجام میدهندو طبقه‌ای زحمتکش و عائله‌مند هستند. کمیته حمایت از مصرف کننده از صاحبان ثروت استمداد میکند که بیائید به منظور کمک به شهر وندان مزد بگیر ثابت، خودتان که مرتبا از خدمات انها بهره‌مند میشوید در خرید روزانه خود قدری رعایت اصول را بکنید.

این تقاضا را باید همانند تقاضائی که از طرف سازمانهای خیریه مملکت بعمل امد و خوشبختانه اکثریت ثروتمندان بان پاسخ مثبت دادند و بیاد تهیدستان افتادند و از هیچ کمکی مضایقه نکردند مورد قبول قرار داد.

از قدیم گفته‌اند همیشه اقبال و شانس بر افراد معینی تکیه ندارد و شاید گردش زمانه تهیدستی را ثروتمند و ثروتمندی را تهیدست کند، بنابراین همکاری با مصرف کننده عادی یک فریضه ملی و دینی است که بر همگان فرض است که در راه اجرای آن کوشش کنند.

افراد عضو کمیته حمایت از مصرف کننده هم با تکیه بر اوامر شاهنشاه آریامهر که همیشه رفاه و آسایش را برای همه مردم میخواهند برای حمایت از مصرف کنندگان تهرانی و ۱۴۲ شهر دیگر ایران کوشش میکند تا شاید با کمک هم وطنان بتواند خدمات ارزنده‌ای به مردم عرضه کند.

اگر در جمله بالا کلمه شاید را بکار بردم برای خوانندگان محترم سوء تفاهم پیش نیاید ولی کمک و حمایت مصرف کنندگان کمیته مذکور را در نیل به هدف خود موفق تر خواهد کرد.

پس همه ما باید با کمیته حمایت از مصرف کننده همکاری داشته باشیم و با نرخ مقرر کالای مورد نیاز خود را بخریم و در صورت امکان ساعاتی از وقت خود را مصروف همکاری افتخاری با این کمیته کنیم.

منوچهر لوائی مختاری
عضو کمیته حمایت از مصرف کننده

سنگ بزرگ!

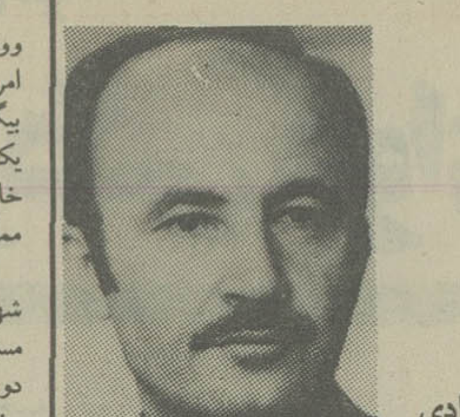

دکتر حسن حاج سید جوادی

روزنامه های گذشته راورق میزدم؛ در صفحه ۶ روزنامه اطلاعات مقاله ای نظرم را جلب کرد. این مقاله را من سیزده سال قبل نوشته بودم که در شمره پنجشنبه ۲۶ شهریور ۱۳۴۳ منتشر شده است. عنوان مقاله «تا هشت سال دیگر» بود. چون از آن زمان مدتی بیش از هشت سال گذشته بود برای خواندن مطلب بیشتر کنجکاو شدم.

از خواندن آن رضایتی در خود احساس کردم، زیرا به حقایقی اشاره شده بود که اگر در ۱۳۴۳ تردیدی در مورد انها و جود داشت امروز پس از گذشت سیزده سال کوچکترین شکی در صحت انها وجود ندارد. در آن زمان آقای دکتر سام معاون کل وزارت فرهنگ هنگام افتتاح کلاس کار اموزی مسئولان آموزش بزرگسالان گفته بود: باتشکیل شورای عالی مبارزه بابیسوادی تا ۸ سال دیگر بیسوادی در ایران ریشه کن خواهدشد!

در ان روز من نوشتم: «اقای دکتر سام یا نسبت به آمار و ارقام بیگانه هستند و توجهی به انها ندارند و یا حسن نیتشان ما فوق رقم و عدد است والا چگونه ممکن است مدعی شد که تا هشت سال دیگر بیسوادی در ایران ریشه کن خواهدشد؟.... اگر روش مبارزه با بیسوادی و مبنای آن بر روی اینگونه حساب ها باشد تا هشتاد سال دیگر هم بیسوادی ریشه کن نخواهدشد...

برای مبارزه با بیسوادی و گسترش دانش و فرهنگ طرح و برنامه صحیح و کار و فعالیت فوق العاده و از همه مهمتر زمان لازم است. در این مبارزه مخصوصا عامل زمان نقش مؤثری دارد. بفرض انکه ما در طول هشت سال، تمام افراد بیسواد را که در سنین کودکی و جوانی هستند با سواد کنیم اشخاصی را که در سنین پیری قرار دارند و سنشان از پنجاه سال تجاوز کرده است نخواهیم توانست با فرهنگ و سواد آشناسازیم. اغلب اینها کسانی هستند که عمر خود را در شرف پایان میدانند و بهیچوجه حاضر نیستند پشت نیمکت مدرسه بنشینند بدین ترتیب نه تنها تا هشت سال بلکه تا بیست سال دیگر که نسل مز بور بحیات خود ادامه میدهد بیسوادی ریشه کن نخواهدشد...»

مطلب پس از یک سلسله استدلال ها و اشاره به ارقام و آماری که در نشریات رسمی یونسکو به چاپ رسیده با این جملات خاتمه مییابد: «اگر معاون محترم وزارت فرهنگ امروز صحت عرایض بنده را باور نداشته باشند یقینا ۸ سال بعد جای هیچگونه تردیدی برای ایشان باقی نخواهد ماند، ولی ما آرزو میکنیم و صمیمانه هم آرزو میکنیم که آنچه ایشان امروز میگویند صحیح باشد و جامه عمل بخود بپوشد. در آنصورت مانه تنها شرمنده نخواهیم بود بلکه باسرافرازی از انچه نوشته‌ایم اظهار ندامت میکنیم!» اما امروز بعد از سیزده سال معلوم شد انچه ایشان میگفتند صحیح نبوده و جامه عمل به خود نپوشیده است بدینجهت باکمال تاسف من نتوانستم از آنچه نوشته‌ام اظهار ندامت نمایم.

امروز در پشت همان میزی این مقاله را مینویسم که سیزده سال قبل مطلب مربوط به ادعای آقای دکتر سام را نوشتم و باز باهمان صراحت تایید میکنم که بیسوادی هنوز در ایران ریشه کن نشده است اما نمیدانم آقای دکتر سام کجا تشریف دارند و در مورد ادعای خود چه میفرمایند؟.

ایشان از معاونت وزارت فرهنگ به استانداری گیلان ووزارت کشور رسیدند و شاید در اینده نیز مقامات دیگری را اشغال نمایند زیرا هیچکس معاون سابق فرهنگ را به خاطر ادعاهای نادرستی که ریشه کن شدن بیسوادی یکی از آنهاست مورد سرزنش و توبیخ قرار نداده و نخواهد داد.

دکتر سام تنها مسئولی نیست که در زمان تصدی خود ادعاهای پوچ کرده و وعده های طلائی داده باشد. صدها نفر دیگر از همان مسئولانی که اکنون نیز در مقامات حساس تر و مشاغل مهمتر مصدر کار هستند از این ادعاها بسیار کرده اند و شاید همین ادعاهای بی اساس و وعده های طلائی را پایه ترقی و پیشرفت خود و بدست اوردن مشاغل حساس قرار داده باشند اما چه کسی به حساب حرفهای آنها، ادعاهای آنها و کارهای آنها میرسد؟!

اگر به حساب این وعده ها وکارها رسیده میشد هیچکس نمیتوانست در پستها و مشاغل حساس مملکت وعده های دروغ به مردم تحویل دهد و آنها را بفریبد.

یک وزیر راه در پانزده سال قبل گفته بود تاده سال دیگر ما هزارها کیلومتر شاهراه (اتوبان) خواهیم داشت. امروز بعد از پانزده سال بازهم ملاحظه می کنیم که شاهراه های کشور یعنی جاده های (اتوبان) تنها محدود به همان سی و چند کیلومتر راه کرج است و حتی یک کیلومتر نیز براین مسیر افزوده نشده است.

اما آن وزیر جای خود را بدیگری داده و دیگری نیز مسند وزارت راه را بدیگران سپرده و هیچ مقامی به حساب ادعاهای «گذشتگان» نمیرسد و آنها را به خاطر وعده های دروغ مورد بازخواست و تنبیه قرار نمیدهد.

صفحات روزنامه ها را ورق بزنید. ادعاهای مسئولان سازمانها ووزارتخانه ها را بخوانید، اگر یک دهم این ادعاها به حقیقت نزدیک میشد امروز ما هزاران کیلومتر شاهراه داشتیم و در کار صنعت و کشاورزی از بیگانگان بی نیاز بودیم. دیگر یک بیسواد، یک کور تراخمی، یک کچل، یک ادم بیکار، یک بیمار بدون تخت، یک استاد کم سواد، یک جاده خاکی، یک روستای بدون اب و گاز و بالاخره یک نقص و عیب در تمامی مملکت وجود نداشت!

روز یکشنبه همین هفته آقای فیروز توفیق وزیر محترم مسکن و شهرسازی اعلام کرد برای اینکه بتدریج از تراکم خانواده در واحدهای مسکونی کاسته شود در پنج سال اینده بطور متوسط سالانه نزدیک به دویست هزار بر رویهم حدود یک میلیون واحد مسکونی توسط دولت و بخش خصوصی ساخته خواهد شد! وی اضافه کرد که باید متوسط مساحت زیربنای واحد مسکونی را که در حال حاضر یکصدوچهل متر است به یکصدمتر کاهش داد وبدینترتیب تا پنج سال دیگر جمعا ۱۰۸ میلیون مترمربع واحد مسکونی ایجاد خواهد شد!

همانطور که هشت سال بعد از سال ۱۳۴۳ ریشه بیسوادی در ایران خشک نشد تا پنج سال دیگر نیز یک میلیون واحد مسکونی ایجاد نخواهد گردید و من با همان صراحتی که در آن سال نوشتم ادعای اقای دکتر سام سخنی پوچ، بدون مطالعه و بی ماخذ است امروز نیز با اطمینان میگویم که متاسفانه سخن اقای وزیر مسکن و شهرسازی پایه و اساس صحیحی ندارد.

میگویند مردی بود که به شکار میرفت، روزی به همسر خود گفت من عده ای از دوستان خود را به شام میهمان کرده ام، امروز به شکار میروم تا ده قرقاول و ده کبک ویک بز کوهی شکار کنم. زن پولی به مادر پیر خود داد و گفت برای میهمانی سه عدد مرغ و دوکیلو گوشت بخر، مادر با تعجب گفت: پس ده قرقاول و ده کبک ویک بز کوهی چه میشود؟ زن با تمسخر جواب داد اگر من یک دهمش را هم قبول داشتم پول بیهوده خرج نمیکردم، این اولین دفعه نیست که چنین سخنانی را میشنوم. حال بنده هم اگر یک دهم از یک میلیون واحد میسکونی ویکصدوهشت میلیون مترمربع را قبول داشتم در مقام رد ادعاهای آقای فیروز توفیق برنمیامدم. زیرا نخستین بار نیست که از این حرفها میشنوم!

شما که پس از سه سال نتوانسته‌اید کمتر از هزار مترمربع سقف فرودگاه مهرآباد را با اهمیت و موقعیت ممتازی که دارد درست کنید چطور میتوانید طی پنجسال یکصدوهشت میلیون مترمربع خانه بسازید؟! آیا این سنگ بزرگ علامت نزدن نیست؟!

مردی در پشت بام خانه ستاره ها را رصد میکرد. زن در داخل منزل به کارهای زشت مشغول بود. ظریفی به منجم گفت:

تو براوج فلک چه دانی چیست
که ندانی که در سرایت کیست؟

شما که خرابی سقف یکی از مهم‌ترین سازمان های کشور را پس از سه سال ترمیم نکرده اید چگونه میتوانید یک میلیون واحد مسکونی بسازید و برروی این یک میلیون خانه حداقل چندین میلیون متر سقف بزنید؟! متاسفانه بخش خصوصی نیز به علل گوناگون از سومایه‌گذاری در کار تهیه مسکن چشم پوشیده است زیرا با مشکلاتی که دراین راه ایجاد شده شوق و رغبتی برای سرمایه‌گذاری جهت ایجاد مسکن باقی نمانده است و این خودبحثی است مفصل که دراین مختصر نمیگنجد.

طرح بهبود وضع ترافیک آماده شد

چهل سال قبل...

رئیس فاشیست های ژاپن کابینه جدید را تشکیل داد

توکیو ـ شاهزاده «کونویه» نخست وزیر مستعفی ژاپن نطقی ایراد کرد و گفت: جنگ چین به نسبت زیادی متدرجا وخیم گردیده و بیش از پیش در اوضاع سیاسی داخلی و خارجی پیچیدگی هائی ایجاد کرده است، من غالبا میترسیدم که از عهده مواجهه با اوضاع کنونی برنیایم و چون در طی این مدت اوضاع بمرحله دقیقی رسیده بود نمیتوانستم هیچگونه تغییری در هیئت دولت بدهم. اکنون جنگ چین داخل مرحله جدیدی شده و دولت ژاپن باید تمام قوای خود را متحد ساخته و انتظامات جدیدی برقرار کند اخیرا دولت ژاپن در قبال جنگ چین برای اجرای سیاست خود خط مشی اساسی تزلزل ناپذیری پیش گرفته و امپراطور هم ان را تصویب کرده است. چون ملاحظه نمودم اجرای چنین سیاسی مسئولیت سنگینی بر عهده‌ام خواهد گذاشت و از آنجا که استطاعت من با اجرای چنین تکلیفی وفق نمیدهد شرمندگی تصدی آن را برخود نپسندیدم. بهمین جهت حکومت من مجبور به استعفا گردید.

نخست وزیر تازه

توکیو ـ بارن «هیرانوما» که از طرف امپراتور مامور تشکیل کابینه جدید ژاپن شده است به خبرنگاران جراید اظهار داشت که درباره تشکیل کابینه بارجال عالی رتبه ژاپن منجمله شاهزاده کونویه مذاکره کرده است ولی از پاسخ باین پرسش که آیا شاهزاده کونویه در کابینه جدید مقامی بر عهده خواهد داشت یا نه خودداری نمود. او فقط خاطرنشان ساخت که «هارومیچی ناناو» فرماندار سابق «اوزاکا» سردبیر کابینه جدید خواهد بود و تصور میرود که مشارالیه نخست وزیر را در موضوع تشکیل کابینه اندرز بدهد.

حزب واحد

توکیو ـ در محافل سیاسی توکیو اظهار میشود که در نظر است ماههای آینده اقدام به بسیج «تجهیز» ملی شود و حزبی تشکیل گردد که افراد آن از تمام جهات متحد باشند ولی این تصمیم با مخالفت قطعی احزاب سیاسی مختلف مواجه گردیده و محافل زمامدار قصد دارند انحلال آن حزب را از مجلس شورای ملی و سنا درخواست کنند.

میگویند دریابان «سوئتوگو» که در حکومت شاهزاده کونویه متصدی مقام وزارت کشور بود چنین طرحی ریخته و پیشنهاد کرده و اقدام به اجرای ان اتحاد هیئت وزیران را بهمزده است.

بارن «هیرانوما» نخست وزیر جدید با جنبشی که برای توسعه ژاپن میشود موافقت دارد. او ۷۳ سال دارد و سابقا رئیس حزب سرکش «کوکوهون کائی» بوده و از سال ۱۹۳۶ ریاست شورای محرمانه را برعهده داشته است.

معرفی کابینه

توکیو ـ بارن هیرانوما کابینه خود را تشکیل داد و برای نخستین بار تمام وزیران کارمند هیئت دولت جدید از جمله «هیرانوما» نخست وزیر با لباس مخصوص عهد قدیم بحضور امپراتور بار یافتند.

در تمام این دوران طولانی فقط یک مرتبه در سال ۱۹۲۳ هنگام زمامداری یاموسوتو یعنی پس از وقوع زمین لرزه فلاکت بار روز اول ماه سپتامبر بود که این گونه آداب باستانی معمول گردید.

اظهار نظر چین

چونک کینک ـ نماینده وزارت امور خارجه چین اظهار داشت: منظور از تشکیل هیئت دولت جدید ژاپن آنست که آن دولت سیاست شدیدتری در پیش گیرد. بارن هیرانوما که رئیس فاشیست های ژاپن میباشد در تقویت اساس سیاست ضد کمونیسم بیشتر اصرار خواهد ورزید و کوشش خواهد نمود که بر شدت عملیات لشگری افزوده شود باین امید که جنگ در مدت کمتری بپایان رسد ولی چین آماده است با هرگونه تغییری که حکومت هیرانوما در اوضاع بدهد مواجهه نماید.

انفصال وانک چنک وی

شونگ کینک ـ محافل سیاسی تردید دارند که «وانک چنک وی» در مقابل تصمیم حکومت مرکزی دائر به انفصال وی از ریاست کمیته مرکزی سیاست چین و معاونت حزب ملی کوئومین تانک عکس العملی نشان دهد. حکومت مرکزی چین این واقعه را خاتمه یافته میداند معهذا خاطرنشان میشود که هرگاه وانک چنک وی بخواهد با دولت ژاپن وارد مذاکره گردد حکومت مرکزی ناچار خواهد بود برضد وی و هوادارانش تصمیم هائی بگیرد. فعلا دولت چین در نظر ندارد در این خصوص اقدامی نماید و گزارش دائر بر این که ۲۰۰ تن از هواداران وانک چنک وی توقیف شده اند در اعلامیه‌ئی تکذیب گردیده است.

«نقل از اطلاعات ۲۱ دی ۱۳۱۷ ـ ۱۱ ژانویه ۱۹۳۹»

کاربرد واژه‌های انگلیسی در زبان فارسی

پروفسور منوچهر وارسته

**بیمایگی ونقص اطلاعات مترجمان روز به روز واژه‌های تازه وبی مناسبتی را وارد زبان فارسی میکند توضیح انکه واژه‌های فارسی را که ما در ترجمه یا مقالات خود وبا معنائی که در نظر میگیریم باید در یک فرهنگ فارسی موجود باشد، امروزه بیشتر اخبار روزنامه‌ها را از زبان انگلیسی ترجمه میکنند، بیمورد نیست که مترجمان اخبار ومقالات بدانند که زبان انگلیسی زبانی است که واژه های ان بسیاری معانی مختلف دارد مثلا go هشتاد و چهار معنی مختلف دارد، کلمه «set» اگرمعانی آنرا با معنای اسم و فعل بودنش رویهمرفته جمع کنیم صدوهفتاد و هشت معنای مختلف دارد، «get» دو معنای مختلف دارد. و بطور کلی اگر میانگین واژه های انگلیسی را حساب کنیم می بینیم که هراسم ۲۵ معنای مختلف و هرفعل با پسوندها وپیشوندهائی که بان علاوه میشود دارای ۳۵ معنای مختلف است. امروز تعداد بالنسبه زیادی کلمات وارد زبان فارسی شده اند وبا معناهائی استعمال میشوند که در فرهنگها موجود نیست علت ورود این کلمات ناخوانده آنست که مترجم محترم بعلت محدود بودن اطلاعاتش یکی یا دو تا از معانی واژه را میداند ولی نمیداند که این واژه معانی دیگری هم دارد، مثلا چند روز قبل خبری راجع به سردی هوای امریکا ونزول برف زیاد در بعضی از مناطق در روزنامه‌ها خواندم که این تجربه بیسابقه ایست، نشستن برف بر روی زمین بمقداری که سابقه نداشته «تجربه» نیست علت انکه مترجم از واژه تجربه استفاده کرد آنست که خیال کرده است کلمه «experience» فقط معنای تجربه میدهد وحال انکه معنای دیگری هم دارد، منجمله معنای «رویداد» است. نشستن برف بر روی زمین باندازه‌ای سابقه نداشته (تجربه) نیست بلکه رویدادی است که سابقه داشته یا نداشته اصطلاح «قدرتهای بزرگ» که حتی واژه غلط «ابرقدرت» از آن درست شده صرفا درنتیجه محدود بودن اطلاعات مترجمان است زیرا واژه POWER که معنای قدرت میدهد، معانی «کشور»، «نیروی برق» را هم میدهد ومعانی دیگر. شما اگر بفرهنگهای فارسی نظر کنید در هیچ فرهنگی نخواهید دید که معنای «کشور» برای قدرت ذکر شده باشد. معمول شدن کلمه «قدرت» با معنای کشور وهمینطور «ابر قدرت» صرفا در نتیجه ناقص وغیر کافی بودن اطلاعات انگلیسی مترجم است وبا نهایت تاسف این نوع گرفتاری در این سالهای آخر زیاد شده است که قسمتی از آن هم راجع به ضعف اطلاعات فارسی مترجمان است زیرا باید بدانند که نشستن نیم متر برف بر روی زمین «تجربه» نیست زیرا تجربه عبارت است از درک وفهم مطلب ومعنائی در نتیجه تکرار وقوع وحدوث ان. مثلا کسی میگوید این معلم در تدریس زبان خیلی با تجربه است: یعنی در نتیجه اموختن زبان در چندین سال نکات ورموزی را یاد گرفته که معلم تازه کاری نمیداند ولی واقعه‌ای که برای کسی رخ میدهد ان تجربه نیست، ارزوی من در مورد مترجمان محترم انست که سعی کنند به زبان مادری خود بیشتر مسلط شوند وقتی در ترجمه‌ای به واژه‌ای بر میخورند که انها فقط یک معنای انرا میدانند حدس بزنند که حتما ان واژه بغیر از ان معنائی که میدانند دارای معانی دیگری است وبا رجوع به فرهنگهای انگلیسی به انگلیسی (نه فرهنگهائی که در مقابل ان چند معنای فارسی نوشته) ملاحظه خواهند فرمود که برای نوشتن هر واژه نمره گذاری کرده وبترتیب نمرات معانی مختلف انرا ذکر کرده ودر فرهنگهای جدید برای هر یک از معانی مثالی هم زده باید ان مثالها را خارج نویس کرده در دفتر لغات خود بنویسند وتمام جمله را حفظ کنند. نه انکه با نوشتن واژه خارجی ویک یا دو وچند معنای فارسی در مقابل آن اکتفا کنند بدلیل آنکه اگر در مقابل هر واژه خارجی یک یا چند معنی بنویسید اولا آن واژه بخاطرشان نمی ماند واگر هم بماند نمیتوانند در جمله درست استعمال کنند وحال انکه اگر جمله را حفظ کنند وان واژه‌ایرا که نمیدانند با خط قرمز بنویسند اولا جمله بخاطرشان میماند ووقتی که واژه را استعمال کنند درست استعمال میکنند.

متأسفانه دبیران یا اساتید ما نه فقط اکثرا روش کهنه تدریس دارند یا تجربه کافی ندارند یا که راه تحصیل کردن را هم به محصلان یاد نمیدهند ومحصلان بینوا نمیدانند در وسیکه بانها داده اند بچه طریق باید یاد بگیرند. چند سال قبل من این موضوع اساسی ومهم را به وزارت علوم واموزش عالی نوشتم وبه انها خاطر نشان کردم که هم یاد دادن وهم یاد گرفتن طرق مختلف دارد، که یکی از انها از همه بهتر است وباید انرا بدانشجویان یاد داد، تصور میکنم که یا وزارت علوم واموزش عالی منظور مرا نفهمیدند یا به اهمیت ان پی نبرده اند واین عدم توجه وسرسری گرفتن کارها سنگ بزرگی است که در راه وروش اموزش ما قرار دارد به بیان دیگر ما هنوز بتخصص ریشه دار با معنای حقیقی واژه ایمان نداشته باشیم که هر کاری راهی دارد وباید از متخصص هر رشته راه انجام انرا یاد گرفت واین درست به ان میماند که شما دستگاه ماشین جدیدی خریده اید ولی راه کار کردن انرا نمیدانید در موقع خرید باید متخصص بشما راه بکار انداختن انرا یاد بدهد والا ممکن است ماشین شکسته مجبور شوید انرا دور بیاندازید معلم هم اگر نداند چگونه باید مطلبی را تدریس کند ودانشجو هم اگر نداند چگونه باید درس خود را یاد گیرد نتیجه آن این است که وقت خود ودیگران را تلف میکنند واز کار خود نتیجه مطلوب را نمیگیرند من در چند سال قبل از وزارت علوم واموزش عالی تقاضی کردم که بدون داشتن هیچگونه توقع مادی به من اجازه دهند که در سال اول هر دانشکده ای یکی دو ساعت سخنرانی کرده وبهترین راه تحصیل کردن را بانها بیاموزم این کار نه خرجی داشت نه ایجاد زحمتی برای کسی میکرد ولی چرا وزارت علوم واموزش عالی نامه مرا بلاجواب گذاشته است باید از خود انان پرسید در این مورد عقده های زیادی در دل دارم که از حوصله این مقاله کوچک خارج است ولی چون از نظر من موضوع اساسی است انرا تعقیب خواهم کرد.

راه‌حل اصغر آقا برای مشکل ترافیک

هادی خرسندی

با فرا رسیدن سال ۱۹۷۸ مسیحی، اصغر آقای ما ابتکار جدیدی برای حل مشکل ترافیک تهران بفکرش رسیده که تا بحال بعقل هیچکدام از مسئولان نرسیده است.

اصغر آقا می گوید: اتومبیل هائی که شماره آنها بعدد ۷۸ ختم می شود امسال به خیابان بیایند، اتومبیل هائی که به رقم ۷۹ ختم می شوند در سال آینده حق رانندگی داشته باشند و اتومبیل هائی که شماره ۸۰ در سمت راست دارند در ۱۹۸۰ حرکت کنند..... و همین طور الی آخر.

اصغر آقا همچنین عقیده دارد که اتومبیل های ما قبل و ما بعد جایزه ممتاز هم حق داشته باشند در طول سال بطور عقب عقب در خیابانها حرکت کنند که قاطی برندگان اصلی نشوند. برای حل مشکل اتوبوسرانی و تاکسیرانی هم اصغر آقا با الهام از ابتکارات مسئولان امور پیشنهاد می کند کسانی که نمره کفششان بعدد زوج ختم می شود، در روزهای زوج و کسانیکه بعدد فرد ختم می‌شود، در روزهای فرد پیاده سر کار بروند. کسانی هم که پایشان نیم نمره اضافه دارد تحت تعقیب قرار خواهند گرفت.

فاجعه‌ای بنام طلاق

ناصر نجمی

طلاق، کابوسی که هر روز خود را بخانواده‌ها نزدیکتر میکند و این روزها بیشتر از هر زمان و موقعی به بحث کشیده شده است. گرچه داستان طلاق، فاجعه‌ای که دل انسانها را از وحشت و نگرانی لبریز و کانون خانواده‌ها را متلاشی میسازد یک داستان قدیمی است ولی هیچگاه به حدت و شدت امروز نبوده است و کابوس ان هر روز که میگذرد بیشتر چنگ و دندان بما نشان میدهد تا جائیکه کمتر محله و کوی و برزنی است که چند خانواده از هم متلاشی شده و یا کودک و کودکانی جدامانده از پدر و یا مادر دیده نشوند که با دلی لرزان و چشمانی اشگبار سرنوشتشان بدست نامادری و یا ناپدری سپرده نشده باشد، کودکانی که نه قدرت نشان دادن عکس العملی از خود دارند و نه بنیه دفاعی و اظهار وجود و فقط میباید تن به قضا دهند تا همچون پرکاهی بر روی امواج اب تقدیر و پیش امدها باینسو و آنسو کشانده شوند و همین ماجراهاست که تهدیدی بزرگ و خطری بزرگتر جامعه امروزی ما را در بر گرفته و شاید بهمین انگیزه بود که یک سریال تلویزیونی هم بنام طلاق ساخته شده که چندین و چند نمونه مو علت و دلایل ان بنمایش درامده است و اگر چه صحنه هائی از این سریال بطور همه جانبه مسئله را تجزیه و تحلیل نمیکند، و این سریال نتوانسته با قلم موشکافی که به حوادث و ماجراهائی که منجر به این فاجعه میگردد مسئله را تجسم بخشد ولی هر چه هست گوشه هائی از این پرده غم‌انگیز و دردناک را بالا میزند که گاهی یک بیننده را سخت منقلب و هیجان زده میکند ـ اخر مسئله ساده ای نیست که یک خانواده که با هزار خون دل شکل میگیرد و دران گلهائی بنام فرزند پا به عرصه وجود میگذارند با کمترین نسیم و بادی بلرزند و متشنج شوند و با یک ضربه کوچک و ناچیز متلاشی و دگرگون شود و این فرزندان بیگناه یکی از تکیه گاهها و پشتوانه های مهر و محبت خود را از دست بدهند و در چنین وضعی است که وقتی روزهائی مثل روز مادر و یا روز پدر پیش میاید همه چشمهای نگران و عواطف برانگیخته شده متوجه کودکانی میگردد که مثلا در روز مادر از اغوش پرمهر مادری محروم مانده و با چشمهانی حسرت بار و غم‌زده و دلی پریش به کودکانی مینگرند که با شادی و خوشحالی برای مادرانشان هدیه ای میبرند ـ چنین کودکانی در شهرها تعدادشان از هزارها متجاوز است و یا کودکان دیگری که در روز پدر دست بیرحم طلاق از پدر جداساخته و نزد مادران خود زندگی میکنند و این هر دو روز برای کودکان یادشده یاداور فاجعه‌ای و دردی جانکاه و غمی فراموش نشدنی و بلکه داغی سوزنده و روح گداز است، بله طلاق این کابوس وحشتناک چه فجایع غم انگیزی که ببار نمیاورد و کانون‌های گرم خانوادگی را با جهت و بی جهت متلاشی نمیسازد، اجازه بدهید که علت‌های واقعی این فاجعه را تجزیه و تحلیل کنیم ـ در گذشته‌ها که پیوندهای خانوادگی از امروز محکم‌تر بود و زن و شوهران را صدها عامل غیر مادی بهم مربوط میساخت و یک زوج به مفهوم واقعی کلمه سنت‌های خانوادگی را رعایت میکردند.

هر وقت که اختلاف و برخورد و اصطکاکی میان زن و شوهر ظاهر میشد، چه بسا آدم‌های خیراندیش و با حسن نیت از خانواده‌های دو طرف با پادرمیانی رفع اختلاف و نقار و کدورت میکردند و در واقع وجود این اشخاص خیر که تعدادشان هم کم نبود ملاطی بود که افراد یک خانواده را بهم نزدیک و مربوط میساخت، اما حالا بجای اینگونه خیرخواهان دلسوز شیاطینی وجود دارند که بجای خیرخواهی و اصلاح ذات البین دست به تحریکات و فتنه انگیزی میزنند و گوئی تحت انگیزه یا سائق نوعی سادیسم از انفجار و اختلافی که در یک خانواده رخ میدهد که انرا بنزدیک پرتگاه و یا گردابی هولناک پیش میراند احساس لذت و خوشحالی میکنند.. در جای دیگر بیبینیم که چه اسان شوهرها از زنها و زنها از مردها بهانه میگیرند و چه زود با مقراض طلاق همه پیوندهای مقدس زناشوئی را بی توجه به سرنوشت بچه‌ها از هم میگسلند، من و شما زنهائی را می شناسیم که بخاطر یک چشم هم چشمی و اینکه باصطلاح به اقتصاد ازاد در خانه دست یابند کار کردن در ادارات و اشتغال در خارج را به وظیفه مقدس مادری و تربیت فرزندان ترجیح داده اند و خود را وارد در جرگه هزارها بانوی مشتغلی ساخته اند که مسلما وجودشان بعضا در ادارات زائد و بی ثمر است ولی هر چه هست باستثنای معدودی ـ جزء زینت المجالس میباشند و همین تمایل به کار کردن و پیوستن به کارمندان زن اسباب اختلاف در خانواده و بالاخره منتهی بجدائی زن و شوهر از یکدیگر شده است و یا بانوانی را می‌شناسیم که بخاطر ادامه تحصیل و گرفتن فلان تیتر و عنوان دانشگاهی از شوهرانشان طلاق گرفته و به خانواده و فرزندان پشت کرده و روانه یکی از کشورهای باختر زمین شده اند در نظر این حضرات چیزی برتر و بالاتر از کانون گرم خانواده و همسر و فرزندان وجود دارد که انهم گرفتن عنوان و مدرک تحصیلی است و این همان چیزی است که پس از چند سال (که خود عمری است از این عمرهای کوتاه) اوارگی در دیار بیگانگان میاید در مجالس و محافل برخ این و آن کشیده شود تا شاید وجه امتیاز و برتری حضرتشان از دیگر مخدرات باشد! و نیز مردهائی را میشناسیم که بخاطر یک هوس زودگذر بطرف سرابی واهی رانده شده اند و زن و فرزندان را قربانی کرده‌اند، اینها و دهها عواملی دیگر که کمتر ارزش و تاثیری میتوانند در زندگی خانوادگی داشته باشند امروز از جمله انگیزه های طلاق و جدائی شده اند ـ همان چیزی که باید گفت برای اجتماع ما فاجعه‌ای دردناک و غم‌انگیز است و برای کودکان که نسل اینده کشور هستند کابوسی هولناکتر و وحشت انگیزتر، هوسبازیها و افزون خواهی‌ها وقتی با رشته‌های نازک وضعیف و ظریف خانوادگی برخورد میکنند طوری انها را میلرزانند که بنیان خانواده را که گوئی در معرض زلزله‌ای سهمگین قرار گرفته باشد در هم میریزند. در پایان باز گردیم به موضوع طلاق و اینکه جامعه امروز ما را خطری جدی تهدید میکند که همان فاجعه طلاق است، هر روز در کریدورهای دادگستری و حمایت خانواده چشممان بیشتر به مراجعینی میافتاد که با کودکان معصوم آخرین راه چاره را در جدائی میجویند و این مسئله‌ای است که از طرف مسئولان مملکت باید طرف توجه قرار گیرد و دستگاههای رسانه‌های جمعی در پیرامون ان بیشتر سخن بگویند و همه صحنه‌های فجیع و دردناک آنرا باید در قالب نمایشنامه و فیلم در نظر آنها که تحت تاثیر یک هیجان انی میخواهند تصمیم هولناکی بگیرند مجسم نمایند شاید این کار یکی از عوامل پیشگیری از این کار باشد.

شرق و غرب، صنعتی یا کشاورزی؟

امیر گل ارایی

«سخن روز» شما در اطلاعات روز سه شنبه ششم دی ماه، تحت عنوان «راه شرقی، راه غربی» بیشتر به معنای امرانه «سخن کوتاه»، یا «مباحثه تعطیل» خود نمائی میکرد و خواسته بودید بگوئید: مطلبی بدین سادگی، اینهمه بحث و مجادله ندارد ولی آقای سردبیر قضیه بدین سادگی ها که فکر می کنید نیست.

شما به اسانی میفرمائید: «ایران باید صنعتی بشود، حرفی نیست. باید بسرعت پا بر جای غرب نهد تا به جمع دنیای پیشرفته برسد. درین نیز حرفی نیست» در حالیکه دقیقا در همین جا است که «حرف» هست و من نمیدانم شما از کجا دانستید که در این دو مطلب حرفی نیست؟

شما موضوع صنعتی شدن و لزوم پابرجای غرب نهادن را بعنوان یک اصل بدیهی بحساب اورده‌اید. بدیهی بودن این دو موضوع برای مردم درس خوانده‌ی این سر زمین، درست بدان جهت است که در درس هایمان انقدر به برتری بی چون و چرای صنعت و پیشرفتگی تمدن غرب تکیه شده که دیگر در درستی این سخن جای تردیدی نشناخته‌ایم. این امری کاملا طبیعی است که فرهنگ مغرب زمین، حود را فرهنگی برتر و پیشرفته‌تر بداند. در تمام ادوار تاریخی همیشه اقوام و ملل دنیا، فرهنگ و شیوه های زیست خود را برترین ان در تمام دنیا دانسته اند. همیشه هر قوم و ملتی خود را قوم و ملتی پیشرفته و مردم دیگر را عقب مانده، و امثال اینها بحساب اورده اند.

در شماره دوشنبه پنجم دی ماه اطلاعات بود که آقای «پرتو اعظم» یادآور شده بود که «تازیان» در هنگام سلطه‌ی برایران، ایرانیان را «عجم» بمعنای لال یا الکن و از این قبیل می نامیدند. مبارزات سر سختانه و تسلیم ناپذیر اقوام سرخ پوست امریکا ـ که به نابودی مطلق آنها انجامید ـ آشکارا نشان می دهد که آنها، خود را از هر لحاظ از اروپائیان مهاجم برتر می دانستند. چه کسی است که بتواند خلاف این ادعا را ثابت کند؟

اما برای اثبات برتری و پیشرفتگی یک فرهنگ نسبت به فرهنگ دیگر، باید قبلا، شاخص هائی برای سنجش تعیین شود تا بتوان برتری یک فرهنگ را نسبت به فرهنگ دیگر نشان داد. اگر شاخص «قدرت آدمکشی» باشد میتوان گفت مهاجمین برتر از قبایل سرخ پوست بودند، اما سرخ پوستان، شاخص های دیگری داشتند، آنها برتری را در عشق به صحرا و طبیعت می شناختند.

اگر شاخص برتری و پیشرفتگی، صنعت و زندگی صنعتی و ناچار، همه‌ی مظاهر انست طبیعی است که نه تنها اروپائیان پیشرفته‌تر بلکه از لحاظ نژادی برتر و والاتر هستند. اما باید دانست که این «شاخص»، شاخص خود اروپائیان است که از راه ترجمه‌ی کتابهای درسی آنها و آموزش این کتابها در مدارس عنوان شده است.

اما اینکه چرا اروپائی، «صنعت» را شاخص پیشرفت می داند، ساده است. لزومی ندارد که بگوئیم آنها برای فریب دادن دیگران چنین کردند. نه، شاید هم از سر نوع دوستی و انسانیت بوده و هست که اختراعات خود را بخورد دیگران دادند و می دهند. اما نکته اینجا است که آنها «صنعتی شدن» را شاخص برتری و پیشرفت شناخته‌اند، چون هر قوم و ملتی در جهان، (در تمام طول تاریخ) فرهنگ خود را برترین فرهنگ ها می داند (و دانسته است) زیرا هر ملتی به شیوه‌ی خاص زندگی خود، چنان عادت می کند که تصور هر نوع زندگی دیگر برای او تلخ و ناگوار است و فکر می کند که ان مردم بیچاره که چنان زندگی می کنند باید موجودات بدبخت، عقب مانده و حتما از لحاظ نژادی بی استعداد باشند که چنین عقب مانده اند. بنظر آنها «عقب ماندگی» الزاما با «پست نژادی» همراه است زیرا اگر جریان تاریخ را (چنانچه از «ارسطو» مانده است) یک «علت غائی» رهبری می کند چه چیز جز برتری‌های خونی و نژادی ممکنست بعضی ملل رادراین مسیر محتوم، پیش تراز بعضی دیگر بحرکت دراورد؟

در حالیکه با این منطق هرگز نمیتوان تصور کرد که یک ملت عقب مانده، روزی بتواند به قافله‌ی تمدن برسد، چون با این منطق، ملت عقب مانده فاقد استعداد های «نژادی» و «ژنتیک» است که برای رسیدن به قافله‌ی تمدن حتما لازم است یک معجزه‌ی «ژنتیک» رخ بدهد.

اما هرگز نباید چنین فکر کرد چون همین علم اروپائی آشکارا ثابت می کند که چیزی بنام استعداد بیشتر و استعداد کمتر در دنیای انسانها وجود ندارد، الا آنکه هر انسانی در نوع زندگی و فراگرفته های قومی خود دارای استعداد است. چه که سازمان عصبی او از چنین پرورش برخوردار است.

نه تنها هر قوم، در کاربرد روش های قومی خود دارای نبوغ است، هر قوم در شیوه‌ی زندگی خود، مرفه و سعادتمند نیز هست.

گفتیم در جهان همیشه هر ملت و قومی، فرهنگ و تمدن خود را برترین تمدن ها دانسته است و اینک حق دارید بپرسید که چرا، خود، بعنوان یک ملت بجای فرهنگ خود، فرهنگ بیگانه را برترین فرهنگ و تمدن می دانیم؟ همین جا است «راز» همه‌ی مباحث.

کی و در کجای تاریخ شنیده اید که جوانان یک ملت ترک وطن کنند و در یک کشور بیگانه موضع بگیرند و از آنجا به مقدسات ملت خود حمله ور شوند؟

نام این را بگذارید «بیماری».

اما این، ملت ایران نیست که بدین «بیماری» مبتلا است. این قشر کوچکی از افراد هستند که در چپ یا راست چنین ثنا خوان فرهنگ بیگانه اند و «بیمار».....

«ملت ایران» مردمان کوه و صحرا و روستا هستند که همچنان به فرهنگ قومی و میراث های ملی خود مباهات می کنند و سرسختانه انرا پاس می دارند.

و خدا نیارد آن روز را که «بیماری» همه گیر شود.

راه چاره.....

در ستون مربوط به «محافل و مجالس» ان روزنامه بتاریخ ۲۸ آذر ماه جاری تحت عنوان «هدیه‌ای که غالبا باعث آبروریزی میشود؟» شرحی مرقوم بود که توضیح می دهیم:

۱ـ اصولا پسته چه در قوطی‌های معمولی فلزی و چه مقوائی در شش ماهه دوم سال سالم و بی عیب است.

۲ـ در شش ماهه اول سال (فروردین تا مهر) بواسطه گرمی هوا پسته در قوطی‌های معمولی کرم زده و خراب میشود و در این فصل فقط پسته را در قوطی‌های هوا کشیده (واکیوم) که در بازار فراوان است میتوان نگاهداشت.

۳ـ لازمست دولت اولا از فروش پسته در قوطی‌های فلزی غیر واکیوم در شش ماه اول سال مطلقا جلوگیری نماید و ثانیا حتی المقدور دستور دهد روی این نوع قوطی پسته تاریخ مصرف تعیین گردد.

زهره خوشبین

قاسم آباد خشکه حمام می خواهد

روستای قاسم آباد خشکه در ۱۰ کیلومتری جاده تهران، ساوه فاقد حمام بهداشتی است و اهالی این روستا از جهت استحمام شدیدا در مضیقه هستند از آنجائیکه در این روستاهمه امکانات رفاهی از قبیل مدرسه، جاده‌ش ریزی شده، اب لوله کشی و برق وجود دارد و اهالی از این جهات هیچ کمبودی ندارند و تنها موردی که باعث ناراحتی انان شده نبودن یک حمام بهداشتی است، تقاضامی شود مسئولان مربوطه در مورد ساختن یک حمام در روستای قاسم آباد خشکه هر چه زودتر اقدام کنند تا ساکنان این روستا برای شستشو و حفظ بهداشت و تندرستی خود مجبور نباشند هر هفته مسافت طولانی بین روستا تا شهر را طی کنند و به حمام بروند.

حسین اقطبی

حرفهائی از آن سوی سیم

مشکلات خود را با «اطلاعات» درمیان بگذارید

باستثنای بعدازظهر پنجشنبه ها و روزهای تعطیل
تلفن ۳۲۸۴۳۱ از ساعت ۸/۳۰ صبح
تا ۴ بعدازظهر در اختیار شماست

ایرج فائز

سه ماه بیش به جرم کارنکرده از جانب شرکت مخابرات محکوم شدم که مبلغ ۹۰۰۰ ریال بابت حق البوق (چون حق المکالمه نداشته‌ام) بپردازم که گردنم از مونازکتر بود و این پول را پرداختم اما بلافاصله تصمیم گرفتم عدد (صفر) تلفن را قفل کنم تااگر شیاطین از تلفن منزل من با شهرستانها تماس میگرفته اند دیگر اینکاررا نکنند! امروز صورت حساب شرکت تلفن مجدداً بدستم رسید که در قسمتی از آن نوشته شده بود (بابت هزینه تلفن بین شهری ۱۲ ریال). هرچه فکر کردم اینبار این دسته گل را کی باب داده و ازتلفن من استفاده کرده و اصلا چگونه ممکن است یک مکالمه تلفن با شهرستان ۱۲ ریال هزینه داشته باشد، عقلم بجائی نرسید لطفاً اگر شما میتوانید، مرا راهنمائی کنید!

احمد شمالی

سه ماه پیش خیابانهای اصلی شهرک نوساز سه هزاردستگاه در جاده سوم تهران ـ شهرری از طرف سازمانهای مسئول بطرزی محکم و اساسی اسفالت شد و ده روز پیش کارگران سازمان آب همین اسفالت زیبا و بنیادی را زیر و رو کردند تا ظاهرا لوله کشی کنند. ایا نمیشود پیش از انکه خیابانها اسفالت شود ماموران سازمان اب انرا لوله کشی کنند و ابا تاکی باید درانجام برنامه های اجرائی میان سازمانها ناهماهنگی وجودداشته باشد که ناچار نباشیم علاوه برحیف ومیل بیت المال دوبار کاری هم بکنیم؟

صادق خسروانی

ازتاریخ دوازدهم آذرماه تا امروز تقاضای دریافت ده کیسه سیمان از عامل فروش شماره ۱۵۵ در خیابان هاشمی کرده‌ام، اما هربار که مراجعه کرده‌ام بجای سیمان وعده داده اند، حال آنکه هرروز شاهد بوده‌ام کیسه های سیمان به افراد مختلف واگذار میشود که ظاهرا یا زورشان بیشتر است یا احتمالا پول بیشتری میدهند.

محمد حقیقت

طی یازده ماه که از اعزام پسرم به امریکا میگذرد با وجودیکه بیش از دوبار با او مکالمه تلفن نداشته‌ام اما ۱۱۸ هزار و ۱۰۵ ریال پول تلفن از من گرفته اند.

بهرمقامی مراجعه میکنم که دریافت این پول زورکی است، میگویند غیر ممکن است و کامپیوتر اشتباه نمیکند، شما را قسم میدهم راهی بمن نشان بدهید تا مچ کامپیوتر را بگیرم، زیرا که کامپیوتر عقل کل نیست

آبادان ـ حسین اسدی

من کارمند پتروشیمی آبادان هستم که هفت سال پیش باوام شرکت نفت زمینی در کوی فردوس (آریاشهر تهران) خریده‌ام باین امید که خانه‌ای در آن بسازم. باگذشت ۷ سال واینکه در تمام زمین‌های این کوی ساختمان ساخته شده است ومردم در آن سکونت دارند، اینک که برای اخذ جواز ساختمان مراجعه میکنم میگویند زمین خارج از محدوده است که باید گفت اگر این ادعا درست باشد پس آنهمه ساختمان چگونه ساخته شده است؟

ناظم نعمت الهی

بااندک بارندگی آب سطح کوچه دبستان معمار قصری واقع در انتهای کوی بهرامی ـ ده متری شیرازی خاوران را فرا میگیرد وآنر تبدیل به دریاچه‌ای پر از گل ولای میکند، در نتیجه دانش آموزان مدرسه در رفت وآمد خود نازانو در گل فرومی روند. مسئولان مدرسه تا کنون بارها در این زمینه با شهرداری منطقه ۶ مکاتبه کرده‌اند که نتیجه‌ای نداشته است، امید وارم بخاطر صدها دانش آموز نسبت به ترمیم اسفالت وایجاد شیب یا کانال فاضلاب در این کوچه اقدام شود.

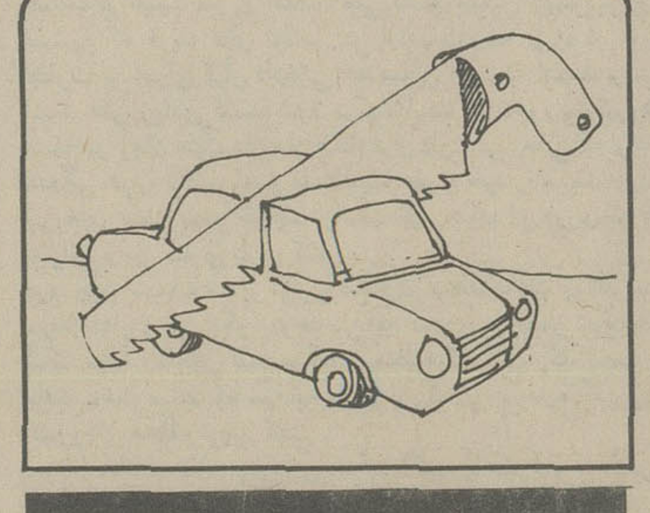

این هم پیشنهادی است

اخیرا در مورد مشکل ترافیک تهران پیشنهاد شده است که اتومبیل ها بدو دسته فرد و زوج تقسیم شوند و هر دسته در روز معینی در شهر حرکت کند. این پیشنهاد اصولا علمی و منطقی نیست و خود نوعی سلب مالکیت است و گرفتاری های زیادی ایجاد می کند. فی المثل اگر کسی کار حیاتی داشت یا مریض سخت داشت و نمره اتومبیلش زوج بود در روز فرد چه بکند؟

مهمترین مسئله اینکه اکثر مردم مجبورند صبح فرزندان خود را بمدرسه ببرند که شامل کلیه مقام های کشوری هم میباشد (البته آنها که اتومبیل دولتی دارند مستثنی هستند) همینطور چه بسا همسایگانی که دارای شماره مجاز روز هستند، راهشان با هم یکی نباشد، انوقت هزاران پدر و کودک صبح سرگردان میشوند. مسئله جالب اینکه عده زیادی از مردم در شهرک های اطراف تهران زندگی می کنند که اصولا وسیله نقلیه عمومی ندارند، آنها چکار خواهند کرد؟ راه حلی که اینجانب بنام یک تهرانی و یک راننده ۲۰ ساله پیشنهاد می کنم که چنانچه مورد قبول مقامات ذی صلاح واقع شود در بهبود وضع تا اندازه ای موثر است، اینستکه کلیه کامیون ها و وانت های حامل مواد غذائی و نوشابه های غیر الکلی و الکلی، مواد سوختنی، مواد ساختمانی و وانت های خدمات بخش خصوصی از قبیل مبل و یخچال و لوازم منزل فروشی، همه و همه در ساعت بعد از ۸ بعد از ظهر در شهر حرکت کنند و خدمات خود را انجام دهند.

این مسئله ناراحتی هم بوجود نخواهد آورد زیرا بطور مثال فلان خوار بار فروش یا فلان نفت فروش که از این راه زندگی می کنند و منافع سرشاری می برند چه اشکالی دارد که هفته ای یکی دو روز، یکی دو ساعت بعد از ساعت ۸ شب اجناس خود را تحویل بگیرد یا کسیکه مبلی خریده است انرا در شب تحویل بگیرد یا کسیکه دارای ساختمان عظیمی است در شب مصالح انرا تحویل بگیرد

یدالله حداد

نظریات کارمندان دولت در مورد قانون استخدام

طبقه بندی «یا کوسه وریش پهن»

نظریات خود را برای اصلاح لایحه نهائی قانون استخدام کشوری بوسیله ارسال نامه به روزنامه اطلاعات و یا تماس با تلفن ۳۲۸۶۲۲ از ساعت یک و ۳۰ دقیقه تا ۳ بعد از ظهر هر روز بجز روزهای پنجشنبه و جمعه مطرح کنید.

پیش از آغاز نگارش لازم میدانم از جناب آقای سردبیر محترم اطلاعات که همیشه صفحاتی از روزنامه را به انعکاس خواسته های حقه‌ی کارمندان بویژه بازنشستگان اختصاص داده اند، از طرف عموم کارمندان دولت سپاس گفته انگاه به اصل مطالب بپردازم.

سازمان امور اداری استخدامی کشور با تنظیم ائین نامه‌ی طبقه بندی مشاغل احراز پستهای بالاتر از گروه ۶ را داشتن مدرک لیسانس قرار داده در حالیکه عملا با ارجاع پستهای گروههای بالا به کارمندان دیپلمه (منتهی با کسر چند پایه) خود ائین نامه را لغو نموده و ائین نامه‌ی طبقه بندی مشاغل مثل کوسه و ریش پهن را پیدا کرده است.

ارجاع پستهای گروههای بالا به کارمندان دیپلمه نشان میدهد که پست را مدرک احراز نمیکند بلکه لیاقت و کاردانی اشخاص است که بدون داشتن مدرک مورد نظر، پستها را احراز و امور مربوط را بنحو شایسته انجام میدهند، و بسیار دیده شده که در عمل دیپلمه های با تجربه که پستها را به ترتیب طی کرده اند از لیسانسیه هائی که بعلت داشتن ورقه لیسانس، بدون احراز پستهای رده‌ی پائین اداری دفعتا فقط به اتکای ورقه لیسانس به پستهای گروههای بالا رسیده اند خیلی بهتر وظایف محوله را انجام داده اند.

قانون استخدام صراحت دارد که کارمند دولت در قبال دو سال خدمت یک پایه خواهد گرفت، ولی بموجب ائین نامه‌ی طبقه بندی مشاغل کسانی که با نداشتن ورقه لیسانس، در پستهای بالا قرار گرفته اند چند پایه خود را از دست داده اند در صورتیکه اگر کارمند لیاقت انجام وظیفه در پستهای بالا را دارد چرا باید چند پایه خود را از دست بدهد و چرا نباید با همان پایه‌ای که دارد بخاطر لیاقت و کاردانی در گروه مربوط قرار نگیرد؟ و اما چنانچه لیاقت ندارد چرا بیجهت در راس پستهای بالا قرار میگیرند؟ و آیا این همان مثل کوسه و ریش پهن نیست؟

معلوم نیست که چرا و بچه علت در این مورد تعصب بیموردنشان داده می شود و برای بکرسی نشاندن نظری که عملا با انتصاب دیپلمه‌ها در پستهای بالا از بین میرود، سماجت بخرج میدهند؟

از طرف دیگر سال قریب به پایان است و طبق تبصره منظمی به لایحه‌ی بودجه سال ۳۶ که به تصویب نیز رسیده است باید از اول سال حقوق بالاترین مشاغل احرازی در دوران خدمت، به کارمندان بازنشسته پرداخت شود، ولی این تبصره هم به طلسم ائین نامه طبقه بندی مشاغل دچار شده و تا امروز با همان تعصب مدرک لیسانس دست و پنجه نرم میکند در حالیکه نداشتن ورقه لیسانس نباید سد راه باشد در همین تهران هستند، افرادی که حتی سواد ۶ ابتدایی ندارند ولی بر اثر لیاقت و کاردانی کارهای فنی و مشکل را آنچنان خوب انجام میدهند که بعضی از مهندسان و اهل فن انگشت بدهان مانده و از انجام انها با وجود داشتن مدرک لیسانس عاجزند.

در این مورد نظر عنایت جناب آقای نخست وزیر، اعضای محترم کمیسیون استخدام مجلسین و دبیر کل محترم سازمان امور اداری و استخدامی و سایر دست اندرکاران مصرا تقاضا میشود تا مراتب را مورد توجه قرار داده و بدون رعایت طبقه بندی مشاغل، گروه بالاترین مشاغل احرازی را بدون کسر پایه‌های قانونی درباره کارمندان بازنشسته و شاغل پیاده کرده و نشان دهند که واقعا لیاقت و کاردانی مورد توجه است و ربطی به تیتر و مدرک ندارد.

عبدالحسین شریعتی اهری

هرگردی، گردو نیست...!
رنگین فلز

ماشین سازی تبریز
باگامی مؤثر برای خرید ارزان ماشینهای ابزار
۲۰٪ پیش قسط
وباقساط ۱۲ تا ۳۶ ماهه باحداقل بهره بانکی برای ماشینهای ابزار
● انواع ماشینهای تراش ازیك مترتاچهارمتر
● انواع ماشینهای فرزانیورسال ـ عمودی ـ افقی
● انواع مته های رادیال ـ ستونی ـ رومیزی
● انواع ماشینهای سنك زنی
● انواع ماشینهای صفحه تراش
ماشین سازی تبریز

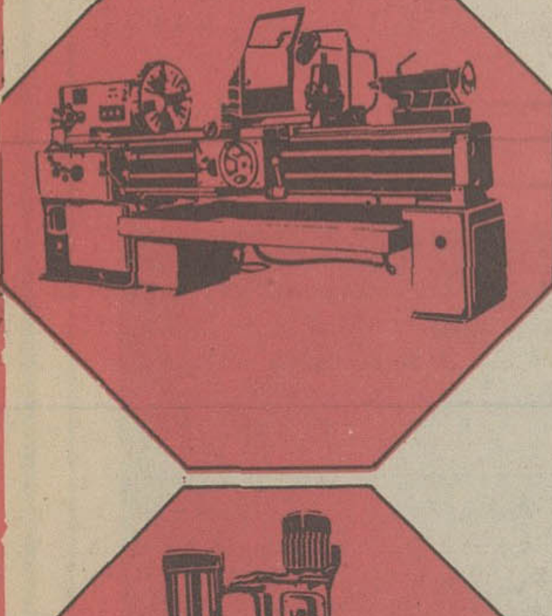

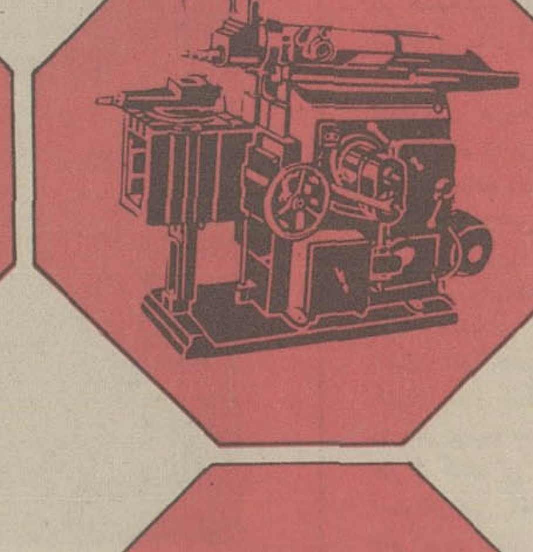

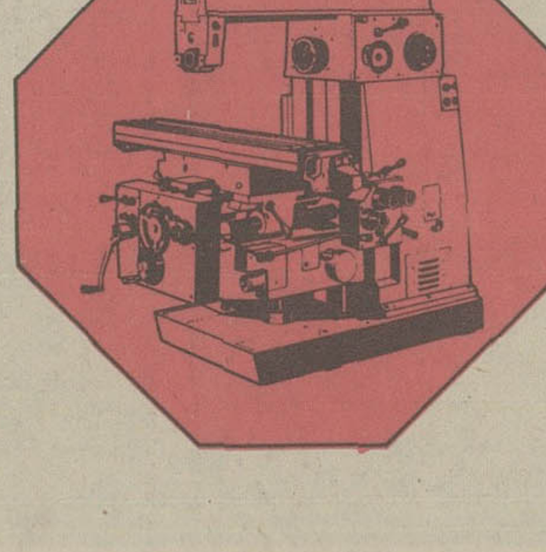

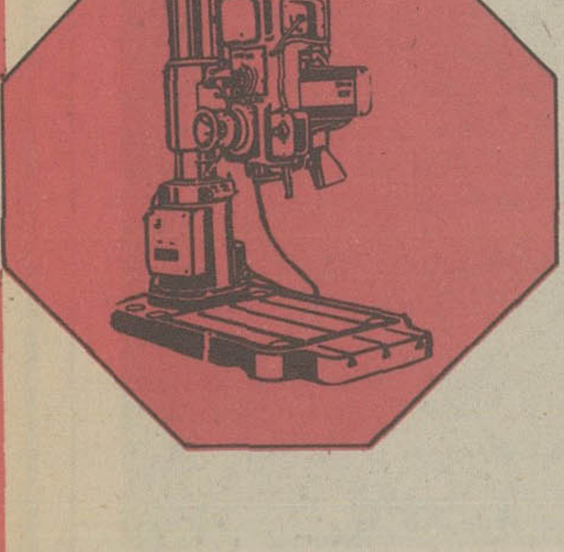

برای کسب هرگونه اطلاعات بیشتر با کارخانه ماشین سازی تبریز:
تبریز ـ قراملك ـ تلفنهای: ۶ـ۴۲۰۰۰ ـ تلفن فروش: ۴۲۴۰۳ـ۰۴۱
صندوق پستی: ۱۸۳ تلگرافی: تبریز ماشین و دفتر کارخانه ماشین سازی تبریز در تهران ـ خیابان تخت جمشید نبش ملك الشعراء بهار شماره ـ ۲۹۶
تلفن: ۸۳۶۷۷۶ ـ ۸۳۶۷۷۴ و یا بانمایندگان فروش مادر تهران و شهرستانها بشرح زیر تماس حاصل فرمائید.
● تهران ـ شرکت پرس موتور ـ خیابان سعدی جنوبی کوچه بانک تجارت خارجی شماره ۵۹۰ تلفن: ۳۰۳۴۰۱
● تهران ـ شرکت فلزآور ـ خیابان سپه روبروی موزه ایران باستان شماره ۴۵۷ تلفن: ۳۱۷۲۲۹ ـ ۳۰۴۸۳۵
● تهران ـ شرکت بکو ـ خیابان پهلوی جنب قصریخ شماره ۱۲۶۰ ـ تلفن: ۶۸۵۰۱۹ ـ ۶۸۳۸۰۵
● مشهد ـ فروشگاه کالای صنعتی ـ خیابان تهران ـ تلفن: ۴۶۸۰۰ ـ ۴۲۸۰۰
● شیراز ـ فروشگاه خشکه و فولاد ـ خیابان فردوسی شماره ۱۲۷ ـ تلفن: ۲۲۸۲۲
● تبریز ـ فروشگاه اتو ثابت ـ میدان چهارم اردیبهشت ـ تلفن: ۶ـ۴۱۱۲۴
● رشت ـ بازرگانی پارت دیزل ـ خیابان رضاشاه کبیر ـ فلکه صیقلان تلفن: ۲۸۴۸۶
● اهواز ـ تراشکاری خفاجی زاده ـ سه راه خرمشهر ـ باغات شاه ـ تلفن: ۲۲۶۵۵ ـ ۲۳۱۵۸
● اصفهان ـ فروشگاه مصدقیان ـ خیابان شاهپور ـ شماره ۸ ـ ۵۸۶ ـ تلفن ـ ۳۷۶۷۳ ـ ۳۷۶۴۵
● بابل ـ فروشگاه ـ اس ـ کا ـ اف ـ بهلر ـ خیابان نوشیروانی ـ مقابل پاساژ محمدرضا اکبرین تلفن: ۲۱۳۶ ـ ۲۵۵۱

...وبدینسان، جنگ سوم «هندوچین» آغازشد

جنگی که سالهاطول خواهد کشید

بعداز کامبوج، نوبت به تایلند و مالزی می‌رسد، ولی باید توجه داشت که چین نمی‌خواهد ویتنام قدرت نمایی کند و هرآن ممکن است درکنار کامبوج و تایلند قرار گیرد.

از: لوپوان

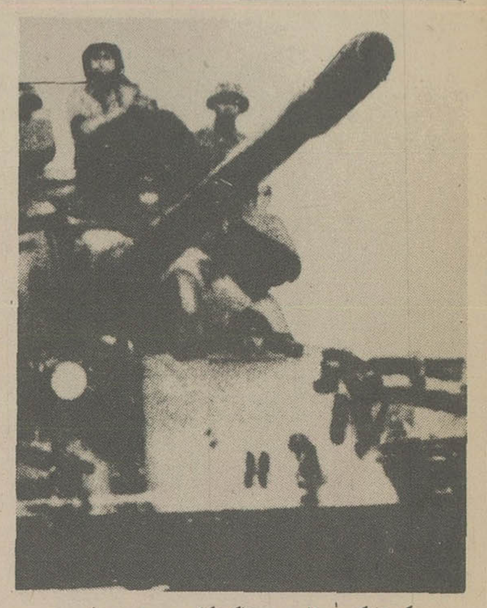

یک تانک ویتنامی در خاک کامبوج پیش میتازد

گزارشهای چند روز اخیر در باره جنگ کامبوج وویتنام کافی بود که اسرارامیزترین پرده های «خیرزان» را دریده و صحنه سومین جنگ هندوچین را در خاور دور نمایان سازد. این بار جنگ دوکشور کمونیست را رودرروی یکدیگر قرار داده است. اما حقیقت این است که جنگ میان ویتنام و کامبوج خیلی زودتر از دوجنگ دیگر که درسی سال گذشته هند و چینی ها را در برابر فرانسویها و پس از آن دربرابر امریکائیها قرارداد آغاز شده است.

کامبوج این «لهستان آسیا» که درمیان دوهمسایه نیرومند ویتنام و تایلند قرار گرفته پیوسته ناچار به مقابله باجاه طلبی های ارضی همسایگانش بوده است.

خمرها که از شبه قاره هند آمده بودند پانزده قرن قبل از میلاد مسیح درهندوچین مستقر شدند و در مدت نزدیک به سه هزار سال یک تمدن «هندونیسم» بوجود آوردند که در قرن سیزدهم در دوران شکوفائی سلسله «انگ کور» باوج عظمت رسید، اما دیری نگذشت که دوران هجوم آغاز شد. مغولها، سیامی ها و بویژه ویت نامی ها پایه های امپراتوری را متزلزل کرده و سرانجام متلاشی ساختند. کامبوج باین ترتیب تحت قیمومیت ویتنامی ها قرار گرفت ویتنام که به پیروی از یک سیاست توسعه طلبی پیوسته به جنوب فشار میآورد سرزمین کامبوج را اشغال کرد. و قانون خود را به آن تحمیل نمود تا اینکه «نوردوم» جد پرنس سیهانوک آنچه را که از سرزمین امپراطوری کامبوج باقی مانده بود تحت حمایت فرانسه قرارداد بدون اینکه بتواند آیالتهائی را که از دست داده بود بخاک اصلی کامبوج باز گرداند.

یک قرن بعد جنگ با فرانسه و سپس با امریکا به ویتنام امکان داد بار دیگر در کامبوج مداخله کند. ویتنامی ها با استفاده از حضور نیروهای شان در راه «هوشی مین» و حریم هائی که در خاک کامبوج داشتند به تعلیم سیاسی نخستین مبارزان حزب کمونیست خمر پرداختند و سپس از جنبه نظامی به خمرهای سرخ در ایجاد تکیه گاه های نظامی کمک کردند، اما این کمک ها نتوانست دیوار بی اعتمادی و یا دشمنی را که میان دو ملت وجود داشت درهم ریزد.

باین ترتیب وقتیکه کامبوج در ماه مه ۱۹۷۵ جنگ آزادی بخش را بپایان رسانید دعاوی ارضی خود را نسبت به ویتنام مطرح کرد. از ماه ژوئن همان سال کشمکش برسر جزایر «توچو» و «پو- کوک» که دارای ذخایر نفتی سرشار است درگرفت. درماه اوت ۱۹۷۵ نمایندگان ویتنام و کامبوج در هانوی برای رفع اختلافهای مرزی خود به گفتگو نشستند اما از این مذاکرات نتیجه‌ای بدست نیامد و از اوریل ۱۹۷۷ بار دیگر حمله ارتش های ویتنام و کامبوج در طول مرزهای دوکشور آغاز شد.

خبر این زدوخورد تنها وسیله پناهندگان بخارج میرسید زیرا دراین دوکشور کمونیست خبرنگار خارجی وجود ندارد و اگر هم باشد اجازه خروج از پایتخت را ندارد تا اینکه روز ۲۶ دسامبر گذشته ویتنام اعلامیه شدیداللحنی در باره «وحشی گریهای» خمرهای سرخ انتشار داد.

دراین اعلامیه گفته میشد: «نیروهای مسلح کامبوج دست به قتل و غارت زده، مزارع، مدارس و معابد را طعمه آتش کرده و در بسیاری از آبادیها به جنایات وحشیانه دست زده بزنان تجاوز کرده و شکم آنها را دریده اند.....»

با انتشار این اعلامیه ظاهرا ویتنامی ها خواسته بودند حمله نیروهای خود را به کامبوج توجیه کنند.

اعلامیه ویتنام چند ساعت پس از آنکه کامبوج خبر حمله واحدهای زرهی هانوی را دریک جبهه ۷۰۰ کیلومتری آنتشار داد از رادیو پخش شد. باین ترتیب کامبوج و ویتنام در شرایط کاملا نامساوی از لحاظ قدرت نظامی بیک جنگ «اعلان نشده» دست زدند.

ارتش ویت نام از یک میلیون سربازورزیده تشکیل میشود ۲۸ لشگر پیاده ویتنام با سلاحهای ساخت شوروی از جمله توپهای ۱۳۰ میلیمتری و خمپاره اندازهای ۱۲۲ میلیمتری مجهزند.

علاوه براین ویتنام بیست هنگ مجهز به موشکهای سام، چهل هنگ توپخانه یک نیروی هوائی با ۱۵۰ هواپیمای میگ ویک زرادخانه بزرگ از هواپیماها، هلیکوپترها و ساز و برگ جنگی که امریکائیها برجای گذاشته اند دراختیار دارد.

درحالیکه شماره نیروهای زمینی کامبوج از شصت هزار سرباز که با سلاحهای ساخت چین مجهزند ویکصدهزار چریک تحت نام خمر سرخ تجاوز نمیکند.

با این عدم موازنه نظامی فاحش مسلم است اگر ویتنامی ها بخواهند میتوانند باسانی سراسر کامبوج را اشغال کنند، ولی در نبرد اخیر، ظاهرا فقط لشکرهای مستقر در سایگون به کامبوج حمله کرده بودند.

هانوی همزمان با انتشار اعلامیه ۳۱ دسامبر، کامبوج را به مذاکره دعوت کرد، اما پنوم پن بیدرنگ این پیشنهاد را رد نمود.

پشت اختلافهای دو کشور یک اختلاف دیگر که ریشه های بسیار عمیقی دارد بچشم میخورد و آن اختلافهای متحدان کامبوج وویتنام یعنی چین وشوروی است.

روزنامه پراودا روز چهارشنبه با کمی تاخیر پشتیبانی چین را از کامبوج دراختلافهای اخیر دوکشور محکوم کرد در حالیکه پکن اعلامیه ویتنام را در باره وحشی گریهای خمرهای سرخ ندیده گرفت و روزنامه های رسمی چین اشکارا بطرفداری از تزهای کامبوج برخاستند.

نفوذ مسکو در ویتنام ورشته هائی که شوروی وویتنام را بیکدیگر پیوند میدهد در هانوی و حتی «هوشی مین ویل» کاملا بچشم میخورد.

سربازان ژنرال جیاپ با اونیفورم های شوروی از برابر آرامگاه هوشی مین رژه میروند برنامه های تلویزیونی بیشتر به فیلمهائی که از شوروی و کشورهای اردوگاه سوسیالیستی میرسد اختصاص دارد. کشتی های شوروی در بنادر ویتنام در دریای چین لنگر

یک کامیون، از نیروبرهای ویتنام که عازم مرز کامبوج است

انداخته و جنوب کشور «تنگ شیائوپینگ» را کنترل میکنند.

دراین میان چینی ها ظاهرا درصدد ایجاد یک جبهه ضدشوروی در جنوب شرقی آسیا برآمده و میکوشند با نزدیک کردن کامبوج و تایلند بیکدیگر ویتنام و لائوس را درمیان کشورهای این منطقه منزوی کنند.

پکن نگران طرح فدراسیون هندوچین است که هانوی از مدتها قبل در سر میپروراند. رهبران ویتنام میخواهند هانوی را به مرکز یک هندوچین منحصر به هندوچینی ها تبدیل کنند:

این جاه طلبی هانوی از یکسو ودوستی نزدیکی که میان ویت نام و شوروی برقرار شده از سوی دیگر سبب شده است که مناسبات پکن و هانوی بسردی گراید. دبیرکل حزب کمونیست ویت نام درماه نوامبر در پکن با سردی مورد استقبال قرار گرفت در حالیکه پایتخت چین در ماه سپتامبر از «پول نوت» نخست وزیر و دبیرکل حزب کمونیست کامبوج بگرمی هرچه تمامتر استقبال کرد. در هرحال جنگ کامبوج وویتنام که پایان آن اعلام شده است، در حقیقت پایان نیافته است، این جنگ تازه آغاز شده است و سالها طول خواهد کشید، چون پس از کامبوج نوبت به تایلند و مالزی میرسد، ولی باید توجه داشت که چین نمیخواهد ویتنام قدرت نمائی و توسعه طلبی کند، لذا بعید نیست در کنار کامبوج تایلند و مالزی قرارگیرد وویتنام را از توان بیندازد.

بمب افکن های بی-۵۲

آیامیتواند بازهم نیروی هوائی ضربتی امریکاراتشکیل دهد

کارتر حاضر نمی شود ۲۵ میلیارد دلار خرج کند تا «بی-۱» ها را جانشین «بی-۵۲» ها کند!

از: فرانس پرس

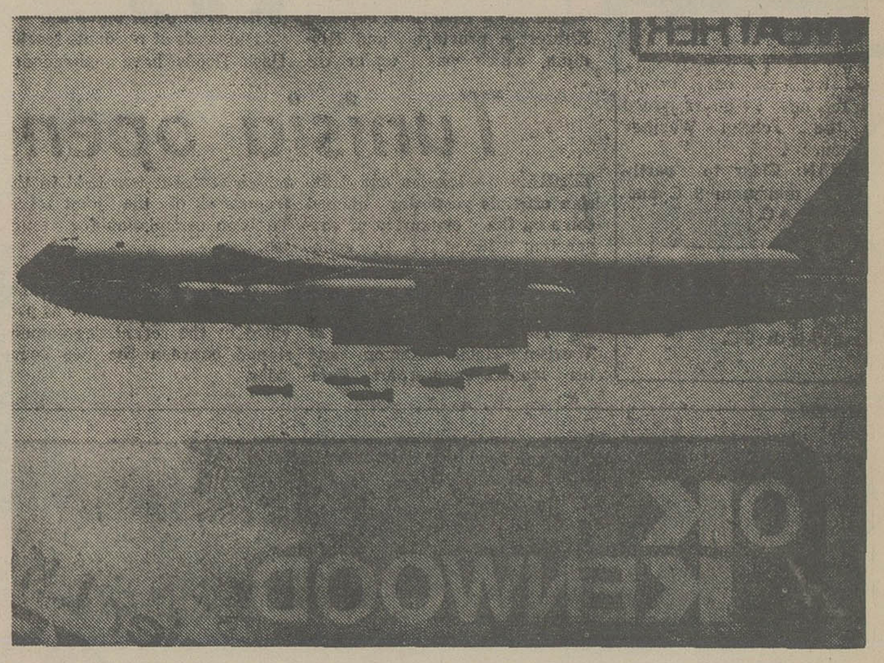

یک بمب افکن بی - ۵۲ درحال ریختن بمب

جیمی کارتر رئیس جمهوری امریکا بمب افکن استراتژیکی «بی - یک» را تقریبا کشته است ولی طرفداران نسل آینده هواپیماهای جنگی مافوق صوتی امریکا حاضرنیستند جنازه آن را دفن کنند.

تصمیمی که کارتر در تابستان گذشته علیه تولید بمب افکن های «بی - یک» گرفت بکلی غیر منتظره نبود - ولی باوجود این فرماندهان نظامی و برخی از سیاستمداران امریکایی از کاری که کارتر کرده بود یکه خوردند.

هنگامیکه تصمیم کارتر علیه تولید بمب افکن های «بی - یک» اعلام شد «رابرت دوران» یکی ازاعضای مجلس نمایندگان امریکا درحالیکه مدعی بود که سخن وی بیان احساس تمام امریکائیان است گفت: امشب احتمالا رهبران شوروی از فرط شادی در کاخ کرملین مجلس سور و شادمانی برپاکرده اند و بطریهای ودکا و خاویار زینت میزشان شده است.

درگذشته‌ای نزدیکتر «هان تایلور» سردبیر نشریه «جنینز» که یکی از معتبرترین منابع اطلاعات درباره هواپیماهای مختلف در جهان است درباره مخالفت کارتر باتولید «بی - یک»ها نوشت: اگر روزی سیاره مادر معرض دلهره‌های تصورناپذیر و هولناک شعله‌ور شدن آتش سومین جنگ جهانی قراربگیرد - یاد ۱۹۷۷ احتمالا بعنوان سالی در تاریخ به ثبت خواهد رسید که درآن تخم شکست و نابودی قدرتهای باختری در چنان جنگی کاشته شده است.

«بی - یک» طبق طرحی که در اصل بوسیله مسئولان استراتژی نظامی امریکا طراحی شده بود می‌بایست جای بمب افکن های استراتژیکی بی - ۵۲ نیروی هوایی ضربتی امریکا را که تعدادشان بالغ بر ۳۰۰ فروند است - در سالهای دهه اینده - (۹۰ - ۱۹۸۰) بگیرد. در صورتیکه فرض کنیم که نیروی هوایی ایالات متحده هنوز شانسی برای مجهز شدن به «بی - یک»ها داشته باشد - دردهه آینده - هنگامیکه این هواپیماها جای بی - ۵۲ ها را بگیرند این بمب افکن های غول پیکر بطور متوسط ۲۵ سال - یعنی یک ربع قرن سن خواهند داشت. این نکته اخیراست که مخصوصا بعنوان مهمترین حجت بوسیله طرفداران تولید بمب افکن های مدرن بی - یک بکار برده شده است: عمر متوسطی که بی - ۵۲ ها تادهه آینده خواهند داشت آنهارا بسیار فرتوت تر و عقب افتاده تر از هواپیماهای استراتژیکی مدرنی خواهد ساخت که در همان تاریخ احیانا مورد استفاده نیروی هوایی شوروی خواهد بود.

نیروی هوایی امریکا بران بود که ۲۴۴ فروند از بمب افکن های «بی - یک» را تصاحب کند اما طبق تصمیمی که از طرف رئیس جمهوری امریکا گرفته شد نیروی هوایی این کشور ناگزیر گردید که تنها به خرید چهار فروند «نمونه» از «بی - یک»ها قناعت کند کارتر استدلال کرده است که دسترسی داشتن به همین چهار فروند برای دنبال کردن کارهایی که باید در صورت امکان بمنظور بوجود آوردن نسل آینده بمب افکن های استراتژیکی امریکا صورت گیرد کفایت خواهد کرد. درمورد نقش استراتژیکی که قرار بود ایفایش به هواپیماهای بی - یک واگذار شود - براساس دستوری که کارتر داده است - این نقش ها را بمب افکن های موجود بی - ۵۲ که به بمب های هسته‌ای و یا به موشکهای هدایت شونده و بی خلبان «کروز» مجهز خواهند گردید ایفا خواهند کرد.

دولت کارتر برای بکرسی نشاندن این نظر پافشاری کرده است که بی ۵۲ - هواپیمایی که در سالهای اخیر تجهیزات پیشرفته تری یافته است - خواهد توانست از عهده قبول رسالتی که طراحان استراتژی امریکا دراصل برای «بی - یک» قایل شده بودند برآید. اما فرماندهی هوایی استراتژیکی امریکا جواب داده است اگر بمب افکن های هیولا ودور پرواز بی - ۵۲ حتی بعد آنکه تاحد امکان اصلاح و دستکاری شوند در نهایت امر هنوز هم اساسا «بی - ۵۲» خواهند بود و نه «بی - یک».

فرماندهی هوایی استراتژیکی امریکا طبق مدارکی که در نیروی هوایی این کشور در بایگانی ها وجود دارد به بمب افکن «بی - یک» بعنوان یکی از عناصری که در نیروی استراتژیکی بازدارنده ایالات متحده نقشی مفتاحی ایفا خواهند کرد نظر داشته است. ژنرال «راسل داگوتی» فرمانده سازمانی که ازان نام برده شد تاکید کرده است که هیچ چیز برای دفاع ایالات متحده بیشتر از هواپیمای جدید - بی - یک ارزش و اهمیت ندارد.

علیرغم این عقاید تاکیدآمیز که تاکنون درهر فرصتی از طرف هواخواهان تولید بی - یک ابراز شده است کارتر حتی قبل ازانکه به ریاست جمهوری امریکا انتخاب شود. باتولید بمب افکن های - استراتژیکی جدید بعنوان هواپیماهایی که بیش از اندازه قابل قبول گران تمام میشوند مخالف بوده است. طبق براوردی که صورت گرفته است ساخت هریک فروند بمب افکن بی - یک ۱۰۲ میلیون دلار تمام میشود. این بدان معنی است که اگر قرارباشد نیروی هوایی امریکا ۲۲۴ فروند هواپیماهای بی - یک را تصاحب کند - اینکار درحدود ۲۵۰۰۰ میلیون دلار برای مالیات دهنده امریکایی خرج برخواهد داشت.

هواپیمای بی - یک که شرکت «راک ول اینترنشنال» قراربود سازنده اش باشد باسرعتهایی مافوق سرعت صوت و در ارتفاعات زیاد پرواز می‌کند ولی حتی هنگامیکه بیش از بلندی درختان معمولی اوج نگرفته باشد قادراست دیوار صوتی را بشکند. ابعاد این هواپیما از دوسوم بی - ۵۲ تجاوز نمی کند و بهمین دلیل کشف آن برروی شبکه‌های رادار تاحدودی دشوارتر از کشف بی - ۵۲ است. بی - یک باوجود کوچکی محسوس ابعاد خود در مقایسه بابی - ۵۲ میتواند تقریبا دوبار بیشتر از بمب افکن های استراتژیکی قدیمی و موجود امریکا بمب و سایر ملزومات جنگی حمل کند. شعاع پرواز بی - یک تقریبا ۱۰۰۰۰ کیلومتر است - تنها به چهار نفر خدمه نیاز دارد و در صورت روبرو شدن باآماده باش اضطراری بسیار سریعتر از بی - ۵۲ قادراست از زمین برخیزد.

طرفداران بی - یک باوجود تصمیم خصمانه‌ای که رئیس جمهوری امریکا علیه تولید این هواپیما گرفته است تاکنون اصرارشان را برای متقاعد کردن کارتر به تجدیدنظر نمودن دراین تصمیم ادامه داده اند.

حتی مجلس نمایندگان امریکا حاضرنشده است ۴۶۲ میلیون دلار اعتباری را که در بودجه ملی ۱۹۷۸ برای ساخت دو فروند دیگر از «بی - یک»ها پیش بینی شده است بکلی حذف کند. مدافعان بی - یک سلسله‌ای از حجت‌های روشنگر و توضیح دهنده دارند که شنیدن آنها جالب توجه است. عده‌ای ازاینان شکایت میکنند که کارتر بدون آنکه حتی از اتحاد شوروی بخواهد که متقابلا «درچارچوب» مذاکرات محدود کردن سلاحهای استراتژیکی قدم جبران کننده‌ای بردارد حاضر شده است از مجهز شدن نیروی استراتژیکی کشورش به جنگ افزاری پرارزش مانند - بی - یک جلوگیری کند.

برخی دیگر از طرفداران «بی - یک» میگویند که کارتر باجلوگیری از تولید هواپیمای بی - یک درحقیقت فرمان مرگ سیستمی از افزارهای جنگی را امضاء کرده که استراتژی دفاعی امریکا میتوانست براساس آن استوارشود.

ازآنجا که بمب افکن های ۸ موتوره بی «بی ۵۲» تنها در تعدادی بیش کم محدود (در صورت وقوع جنگ) برای پرتاب کردن بمب های هسته‌ای مورد استفاده قرارخواهند گرفت.

تعداد زیادی ازآنها برای حمل موشکهای کرویز مورد نیاز خواهند بود، بنابراین ایراد دیگری که مخالفان تصمیم کارتر میگیرند این است که در حقیقت یک شاخه کامل از سیستم دفاع استراتژیکی امریکا (شاخه‌ای که هواپیماهای بی - ۵۲ مظهر آن بشمار میروند) در شرایط مواجهه با دشمن بسیار ناتوان خواهد بود. حتی در پاره‌ای شرایط هیچ نوع نقش یافایده بالفعلی برای دفاع استراتژیکی از ایالات متحده نخواهد داشت.

بالاخره خرده گیران نیز وجود دارند که میگویند: برخلاف موشکها، وقتی در یک ماموریت استراتژیکی از هواپیمای بمب افکن استفاده شود میتوان به خدمه هواپیما در آخرین لحظات دستورداد به پایگاه خود بازگردند و یا - بازهم در آخرین لحظات بهترین کاری را که برای واردکردن ضربت بردشمن میتوان کرد - انجام دهند. مخالفت کارتر باتولید شدن بمب افکن های استراتژیکی «بی - یک» و نظری که وی در باره رجحان هواپیماهای موجود بی - ۵۲ داده است - نهایتا به معنای نادیده گرفتن نظری است که در خرده گیری آخرین بیان شده است - بی - ۵۲ در مواقعی که ماموریت پرتاب بمب ندارد - هواپیمایی است که تنها قادر به حمل موشکهای بدون خلبان کرویز است این موشک برغم تمام ارزشهایی که از جنبه های سوق الجیشی دارد باز هم سلاحی است که به هیچ وجه نمیتواند جای جنگ افزار تحت هدایت و اراده دایمی «انسان» را پر کند.

نتایج ابتکارسادات برای مصریان

از: الاهرام

از روزیکه ابتکار انور سادات برای مسافرت به اسرائیل و تماس مستقیم با آن دولت اعلام گردید این پرسش مطرح شد که مصر و کشورهای عربی چه نتایج مثبتی از بر قراری صلح عادلانه به دست خواهند آورد؟

قبل از اینکه به این پرسش پاسخ داده شود نکته ای وجود دارد که باید دقیقا مد نظر قرار دهیم.

این موضوع این است که مخالفان ابتکار سادات سعی میکنند اینطور جلوه دهند که انگیزه اصلی اقدام رئیس جمهوری مصر برای طرح ابتکار خود، فشارهای داخلی ملت مصر است که حاصل نابسامانی اوضاع مالی و اقتصادی این کشور است.

پاسخ به این تصور غلط بشرح زیر است:

- همانگونه که اقتصاد دانان نظر میدهند موقعی که سادات تصمیم گرفت با اسرائیل جنگ کند اوضاع مالی و اقتصادی مصر زیر صفر بود در حالیکه طبق نظر همین اقتصاد دانان موقعی که رئیس جمهوری مصر تصمیم گرفت که گام در راه صلح بگذارد. اوضاع اقتصادی مصر در اثر محکم کردن کمر بندها و تلاشها برای افزایش تولید در اوج خود بود و سال ۱۹۷۷ را سال پیروزی اقتصادی مینامیدند.

- انگیزه های بحران شدید اقتصادی مصر بر هیچکس پوشیده نیست که مهمترینش این است که همه منابع و درآمدهای مصر در جنگهای عربی مصرف شد با اینوصف دولت مصر پس از پیروزی جنگ اکتبر ۱۹۷۳ لحظه ای در راه سازندگی از جمله در منطقه کانال سوئز که شهر سوئز در آن بکلی ویران شده بود کوتاهی نکرد. کما اینکه برنامه های عمرانی و باز سازی بخش های مختلف با تلاش شروع شد و اعتبارات لازم برای آن از سرمایه گزاریهای خارجی و داخلی تامین گردید.

یعنی اینکه مصر در عین اینکه سلاح بدست داشت سازندگی و عمران و باز سازی را دنبال کرد که البته رهبران کشورهای مخالف کاملا به اعتبارات نظامی مصر آگاهی دارند.

اگر اعتراف کنیم که مصر یک دوران افول اقتصادی را طی کرده و همه بخشهای ان دچار رکود شده بود به بینیم کشورهای مخالف چه کمکهائی به مصری جنگنده و ملت آن کرده اند:

لیبی:

این کشور در دوران ملک ادریس سنوسی کمکهای محدود خود را بر اساس قطعنامه های کنفرانس «خرطوم» در اختیار مصر میگذاشت، ولی موقعی که قذافی روی کار آمد هر چند گاه یک بار تهدید به قطع این کمکها میشد تا اینکه چندی پیش هیئت حاکمه مصر چنین کمکهائی را که به حیثیت ملت مصر لطمه میزد رد کرد.

الجزایر:

فقط از نخستین روزهای جنگ اکتبر پرزیدنت بومدین یکصد میلیون دلار در اختیار اتحاد شوروی گذاشت تا سلاحهائی برای مصر و سوریه بفرستد.

سوریه:

اینکشور همیشه بهره میبرد زیرا هر لیره ای که در اختیار مصر گذاشته میشود معادل آن بسوریه داده میشود و هر گامی را که مصر پیش میگذارد و در راه آن با خطرات زیادی روبرو میشود و آسیب هائی متحمل میگردد سوریه پس از مدتی در همین راه گام پیش میگذارد و همان امتیازات را بدست می آورد.

مصر:

بار دیگر به بررسی مصر میپردازیم و خود را در برابر رهبری می بینیم که با ابتکار خود نه فقط در برابر کشورش بلکه در برابر همه اعراب مسئولیت بزرگی را بعهده گرفته است، تا برای جهانیان ثابت نماید که اعراب میتوانند ششمین قدرت را میان قدرتهای حاکم بر کره زمین تشکیل دهند و برای رسیدن به صلحی که لطمه ای به سرزمین اعراب و حقوق فلسطینیها نزند حاضر به گفتگو هستند.

برای پاسخ دادن به این پرسش که مصر و کشور آن از بر قراری صلح به بهره هائی بدست خواهند آورد باید موارد زیر را از نظر بگذرانیم:

اول - هزینه های نظامی:

هر دولت مقتدری باید در زمان صلح و در زمان جنگ نیروهای مسلح مقتدری داشته باشد زیرا نیروهای مسلح باید همیشه آماده حمایت از امنیت ملی و اقتصاد ملی باشند، بهمین جهت پیش بینی نمیشود که هزینه های نظامی در آینده نزدیک بویژه در دوران نظارت بر اجرای قرار دادهائی که ممکن است به امضاء برسد به نسبت های زیادی کاسته شود. درست است که ماموریت نیروهای مسلح در زمان جنگ با زمان صلح فرق دارد ولی زمانی که اراضی اشغالی عرب تخلیه شد و فلسطینیها حقوق خود را بدست آوردند، نیروهای مسلح مصر خواهند توانست نقش عمده ای در برنامه های عمرانی و باز سازی بازی کنند.

دوم: جلب سرمایه ها: بر قراری صلح در منطقه باعث خواهد شد تا سرمایه داران بار دیگر متوجه سرمایه گذاری در مصر شوند بدون شک سایه انداختن شبح جنگ در منطقه که گاه به گاه شدت می یافت باعث میشد که سرمایه داران بزرگ در سرمایه گذاری در کشورهای منطقه تردید کنند.

سوم امکانات تازه: پیروزی جنگ اکتبر باعث شد تا مصر به سرمایه نفتی خود در صحرا دست یابد و بتواند کانال سوئز را بروی بازرگانی بین المللی بگشاید و همین امر باعث شد که مصر سالانه پانصد میلیون دلار بدست آورد و آنرا برای پرداخت اقساط و امهای خود و وارد کردن ماشین الات صنعتی و کشاورزی که کمک زیادی به افزایش تولید میکند بکار برد.

در عین حال شهرهای منطقه کانال سوئز که پس از شکست ۱۹۶۷ تا پیروزی ۱۹۷۳ بکلی از کار افتاده بودند توانستند بار دیگر نقش خود را در تولید ملی و اقتصاد ملی ایفا کنند.

پس گرفتن صحرای سینا هم باعث خواهد شد که امکانات تازه ای از ثروتهای طبیعی به تولید ملی افزایش یابد کما اینکه میتوان تمام طرحهای کشاورزی را که برای سینا در نظر گرفته شده بمرحله اجرا در آورد.

البته طرح ریزی برای بهره برداری از صحرای سینا باین عنوان که سینا یک سرزمین مصری است و به مصر باز خواهد گشت، بدنبال پیروزی جنگ اکتبر آغاز شد.

بطور خلاصه باید گفت بفعالیت در آمدن مجدد اقتصاد مصر باعث افزایش در آمد ملی خواهد شد.

چهارم - سرمایه های عربی: آنچه امروز مشاهده میکنیم این است که عمده ثروتهای عربی در دو راه بکار رفته است. یکی خرید سلاح و دیگری سرمایه گذاری و یا سپردن پول در بانکهای کشورهای اروپائی و امریکائی.

اگر صلح عملا در منطقه برقرار شود این سرمایه ها بدون شک به کشورهای منطقه عربی خاور میانه باز میگردند تا مورد بهره برداری قرار گیرند.

همانطور که میدانیم سرمایه گذاران خارجی زمینه خوبی را برای سرمایه گذاری در مصر و سایر کشورهای منطقه خواهند دید بهمین جهت بهتر است که سرمایه های عربی طور مستقیم به کشورهای عربی بازگردد نه اینکه بدست سرمایه گذاران خارجی بیفتد و آنرا در کشورهای عربی مورد بهره برداری قرار دهند.

بطور خلاصه میتوان گفت که همان عواملی که باعث بروز بحران شدید اقتصادی در مصر و وارد شدن لطمه با بخشهای مختلف آن شد میتوانند در صورت برقراری صلح در راه رشد اقتصادی و رفاه ملی بکار گرفته شوند.

ماده ۱۷۹ و قانون اساسی

مسعود خسروی ـ قاضی دادگستری

ماده ۱۷۹ قانون مجازات عمومی ایران ، همیشه یکی از بحث‌انگیزترین مواد قانونی بوده که درباره آن زیاد نوشته شده وموافق ومخالف زیادی هم داشته است.

برابر این ماده هرگاه شوهری ،زن خودرا با مرد اجنبی در یك فراش‌یادرحالیکه بمنزله وجود دریك فراش‌است مشاهده کند و مرتکب قتل یا جرح یاضرب یکی‌از آنها یاهردو شود معاف از مجازات است.

بطور کلی، حقوقدانان در توجیه ماده ۱۷۹ عقیده دارند، در حالتی که‌شوهر ،زن‌خودرا بامرد بیگانه دریك بسترمی بیند دچارآنچنان حالت روانی‌ای میگردد که قوه‌تمیزواراده‌اش رااز دست میدهد واگر براثر فشار روانی واجبار معنوی‌که برای اوپیش‌آمده مرتکب قتل نیزبشود،مسئولیت جزائی ندارد ولذا ،معاف ازمجازات است.

هر اینجا کاری بدرستی یا نادرستی این توجیه نداریم و فرض‌رانیز برصحت آن‌میگیریم لیکن مطلبی که قابل تامل‌است و از دید قانونگذار ، به عمد یا به سهو دور مانده ،این است که چه دلیلی در دست است که زن نیز دچار چنان حالت روانی‌که به شوهردست میدهد نمیشود ؟ هرچند از نظر پزشکی و روانپزشکی دلیل قانع کننده‌ای ارائه نشده که زن ، حساستازمرد باشد، ولی مگر نه‌اینکه عقیده عموم براین استکه‌زن ،احساساتش رقیق‌تر از مرد است ؟ پس‌چرا مرد از مجازات معاف باشد ولی زن ، نباشد ؟

می‌بینیم که قانون ، چه مزایائی برای مرد در نظرگرفته و چه ظلمی در حق زن روا داشته است ، باین ترتیب آیا میتوانیم ادعا کنیم که اصل هشتم قانون اساسی‌که‌صراحت دارد، «اهالی مملکت ایران‌در مقابل قانون متساوی الحقوق هستند» رعایت میشود ؟ مگر نه اینکه زنان این مملکت هم نصفی از اهالی آن هستند ؟ آیا معنای تساوی این است که عملی را اگر زن انجام داد اعدام شود ، لیکن ارتکاب همان عمل از ناحیه مرد ، مجازات نداشته باشد ؟بدون تردید در وضع و تدوین‌ماده ۱۷۹ ، اصل هشتم قانون اساسی رعایت نشده است . اصولا باستناد دلایل‌ومدارک میتوان ادعا کرد که زن در طول تاریخ ، همیشه موردظلم قرار گرفته ومظلوم بوده‌است در یک کتاب مذهبی بسیار قدیمی آمده است که زن ، تلختر از مرگ است و درباب مواعظ این کتاب، آمده‌است: هرکس که نزد خدا محبوب است خود را از شر زن محفوظ خواهد داشت !

چنینان را عقیده بر این بود که حرف زن را بایدگوش دادولی به آن اعتماد نبایدکرد در ایران پیش از اسلام ،زن جزئی از دارائی شوهر به حساب می‌آمد وزنان بصورت کنیزکان و رقاصان در خدمت صاحبان قدرت و مکنت قرار میگرفتند و فقط بهره‌وری و کامجوئی از زنان مورد نظر بود. در هر حال مسلم است که واضعین ماده ۱۷۹ ، هنگام انشاء این ماده تحت‌تاثیرافکار و عقاید و قضاوت تاریخی در مورد زن بوده‌اند و شاید هم به مخیله‌شان خطور نکرده باشد که زن نیز انسان است و همان احساس و عواطفی را که مرد دارد او نیز دارا است .

البته گفتنی بسیار است‌ولی کوتاه سخن آنکه ، اصلاح‌ماده ۱۷۹ به کیفیتی که حقوق زن و مرد برابر قانون اساسی درآن‌رعایت شده باشدضروری است و هیچ عقل سلیم و وجدان آگاه و فکر روشنی این تبعیض و اجحاف مسلمرا نمی‌پذیرد . در آخر سخن ، بدنیست گفته‌ای از «گاندی»را بیاورم ، این انسان‌اندیشمند عقیده داشت : «مادام که در اجتماع ، وجود زن تنهابرای لذت بخشیدن به مرد است ، ما همه باید بنام مرد ، سر از شرم به زیر افکنیم! »

چند توضیح و پیام

- در این شماره صفحه حقوقی ، سه مقاله درباره ماده۱۷۹ قانون مجازات عمومی چاپ شده است . در طول مدتی که این بحث ، در صفحه حقوقی اطلاعات آغاز شد، مقالات و اظهارنظرهای متعددی در این زمینه بدست ما رسید که غالب آنها را در شماره های گذشته منعکس کردیم و در این شماره ، باین بحث خاتمه میدهیم .
- این صفحه ، از مقالات حقوقدانان شهرستانی و خانمهای حقوقدان استقبال میکند،ازقضات ووکلای شهرستانها میخواهیم که بخصوص برای انعکاس مشکلات و مسایل حقوقی شهر خود ، بااین صفحه همکاری کنند . این همکاری میتواند از نحوه قضاوت ،و کیفیت جرایم و پرونده‌ها در هر شهر ، سیمای مناسبی بدست دهد و در رفع نقائص موجود ، موثر باشد . از سوی دیگر ، هم‌اکنون گروه‌کثیری از خانمهای فارغ‌التحصیل دانشکده های حقوق ،بعنوان استاد ، قاضی ، وکیل و کارشناس حقوقی سرگرم خدمتند . منتظر همکاری بیشتر آنها هستیم .
- صفحه حقوقی ، آماده است ،که کتابها و رسالات‌حقوقی قضات ، وکلا ، استادان و دیگردست اندرکاران‌مسایل حقوقی را برای اطلاع عموم ،بررسی و معرفی کند. از حقوقدانانی که کتابی در زمینه مسایل حقوقی مینویسند میخواهیم یک نسخه‌ازکتاب پارساله دوره‌های تحصیلی خود را بسرویس حقوقی اطلاعات ارسال دارند تا نسبت به معرفی و تحلیل آنها اقدام شود .
- مقاله جالبی از یک وکیل دادگستری درباره وضع اتاق اصناف و دادگاه های رسیدگی به جرائم صنفی بدست ما رسیده ، که متاسفانه فاقد امضاء است . چنانچه نویسنده مقاله ، نام و نام خانوادگی خودراکه ظاهرا به سهو از قلم افتاده باسرویس حقوقی اطلاعات‌درمیان گذارد ، مقاله ایشان چاپ‌خواهد شد . در غیراینصورت متاسفانه از چاپ‌مقالات بی امضاء معذوریم .
- آقای عبدالعلی الهیاری ، لیسانسیه حقوق مقیم زنجان : از توجه شما به صفحه حقوقی اطلاعات متشکریم و منتظر مقالات جامعتری از شما هستیم .
- توجه خوانندگان عزیز را باین نکته جلب میکنیم که مقالات و نامه‌های خود را حتی‌الامکان خوش‌خط ، یک خط در میان و برروی یک صفحه کاغذ بنویسندو آنانکه مشکل خود را برای انعکاس در ستون مشاور حقوقی برای ما مینویسند بطور کامل‌و مفصل‌تر بنویسند تا وکلایی که در این ستون با ما همکاری دارند بتوانند بطور دقیق ، منظور و هدف نویسنده را از طرح مشکل حقوقی خود درک کنند و به آن پاسخ گویند .
- تلفن ۳۲۸۶۲۶ . همچنان آماده گفت‌وگو با خوانندگان صفحه حقوقی اطلاعات است : هر روز (باستثنای پنجشنبه‌ها) از ۵تا۸ بعد از ظهر .

درباره آئین نامهٔ

وکالت در دادگاههای نظامی

محمدرضا نیکوئی تهرانی
وکیل دادگستری

اصلاح موادی ازقانون دادرسی و کیفر ارتش که بموجب ماده ۱۸۲ آن بمتهمین غیر نظامی اجازه دادمشد وکیل یاوکلای خودرا ازبین وکلای دادگستری انتخاب کنند، باتصویب آئین‌نامه اجرائی آن، تقریبا بی‌اثر شد .

اساسا بنظر میرسد وجود این آئین‌نامه بی‌مورد باشد. زیرا کسانیکه بعنوان وکیل فعلا در دادگاه های نظامی انجام وظیفه میکنند دارای آئین‌نامه خاص خود می‌باشند ودرمورد وکلای دادگستری ، یعنی تنها کسانی که‌بحق وبموجب قانون، تکلیفو اجازه اشتغال‌بشغل‌وکالت‌را دارند ، برای خود قانون و آئین‌نامه و مقررات خاص‌دارند ودیگر نیازی بوجود آئین‌نامه هائی ازاین‌قبیل نمی‌باشد. وچنانچه قصد، اصلاح پاره‌ای از مقررات آئین‌نامه وکالت دردادگاه های نظامی بود بهتر این‌بود آئین‌نامه اخیرصرفا برای کسانیکه فعلا دردادگاه های نظامی وکالت میکنند تدوین میشد و نام«وکیل دادگستری» ازمتن آن‌حذف میگردید.

میدانم تنها مرجعی که‌صلاحیت صدور پروانه وکالت رادارد کانون وکلای دادگستری است و بموجب ماده ۱۷ لایحه استقلال کانون وکلا مبنی‌براینکه «...هیچ وکیلی‌را نمیتوان از شغل وکالت معلق یاممنوع نمود مگر بموجب حکم قطعی دادگاه انتظامی» . و هیچ آئین‌نامه‌ای نمیتواند وکیل دادگستری را از تکلیف سنگینی که بدوش میکشد ممنوع و یا معلق سازد . بنابراین تدوین چنین‌آئین‌نامه‌ای ، اساسا لازم و ضروری نبوده است ، خاصه اینکه علاوه بر تعارض آن باقوانین آئین‌دادرسی و قانون وکالت ، آئین‌نامه مزبور باخود قانون اصلاح موادی از قانون دادرسی و کیفرارتش نیز تعارض دارد . برای روشن شدن موضوع ، مواد آئین‌نامه را بررسی می‌کنیم :

۱ـ درماده یک آئین‌نامه وکالت دردادگاه های نظامی ذکر شده :

«.... وکلای پایه یکم دادگستری که واجد شرایط زیر باشند میتوانند پس‌از تحصیل اجازه در دادگاه های نظامی وکالت متهمین راعهده‌دار شوند...» درهمین یک ماده چندین ایراد وجود دارد ، اولا وکلای دادگستری را با اشخاص دیگری که بموجب قانون وکالت حق وکالت ندارند هم‌عرض قرار داده است .

ثانیا «برخلاف نص صریح ماده ۱۸۲ قانون اصلاح موادی از قانون دادرسی و کیفر ارتش که متهمین غیر نظامی رادر انتخاب هریک ازوکلای واجد شرایط دادگستری بعنوان وکیل، آزاد گذاشته ،درماده یک آئین‌نامه برای‌دخالت وکیل دادگستری دردادگاه های نظامی تحصیل اجازه نیز اضافه شده‌است ، در حالیکه واجد شرایط بودن ووکیل هم بودن، نیازی به‌اجازه ندارد و این اجازه را قانون ، بوکیل دادگستری داده است .

۲ـ در قسمت «ب» ماده یک آئین‌نامه ، ذکر شدن : «تحت پیگرد نبودن باتهام ارتکاب به‌جنایت یا جنحه مضر به مصالح عمومی».

بقیه درصفحه ۱۸

زن کشی را موقوف کنید

عفت‌عمیدی‌نوری
نایب رئیس اتحادیه زنان حقوقدان ایران

بحثی که از چند هفته پیش در صفحه حقوقی روزنامه اطلاعات در مورد ماده ۱۷۹ آغاز شده ، خوشبختانه مورد توجه خوانندگان عزیز قرار گرفته و اظهار نظرهائی در این زمینه (اعم از موافق و مخالف) را سبب گردیده است .

آنچه مرا واداشت که دوباره مقاله‌ای بنویسم ، نامه دو نفر است که در پاسخ به مقاله‌من و دردفاع از ماده ۱۷۹ در صفحه حقوقی اطلاعات چاپ‌شده است.

۱ـ آقای فرهنگی بازنشسته‌ای که از ذکر نام، خودداری کرده نوشته‌بود که من در مقاله‌ام برای «نورالسادات» تقاضای‌مدال کرده‌ام . درجواب این فرهنگی محترم باید بگویم که خوشبختانه امروز دیگر زمان سفسطه بازی سپری شده و دوران استدلال منطقی و بحث صحیح و علمی در پیش‌است.بنابراین اگر این آقای محترم کمی انصاف داشتند متوجه می‌شدند که ما یک بحث اصولی و حقوقی را پیش کشیدیم و ابدا دفاع از شخص بخصوص درمیان نبود و اگرنام نورالسادات و حکایت او گفته شده ، بدلیل این بود که یک موضوع روز بود که با بحث ما در رد ماده ۱۷۹ قانون مجازات عمومی بود کاملا تطبیق میکرد و هیچکس هم برای اوطلب مدال و نشان نکرده‌بود.

۲ـ نامه دیگری ازآقای هوشنگ احمدیان قاضی دادگستری شاهرود در موافقت با ماده ۱۷۹ چاپ شده من از نامه اولی که یک فرهنگی بازنشسته نویسنده آن بود تعجبی نکردم ، زیرا مسلما ایشان وارد بامور حقوقی نیستند اما مقاله‌یک‌قاضی‌دادگستری باید توام با استدلال‌صحیح و منطق قوی باشد ومسائل را بصورت علمی تجزیه و تحلیل نماید . متاسفانه‌مقاله آقای قاضی دادگستری ، بقدری سست و بی‌پایه بود که تعجب همه رابرانگیخت. آقای قاضی محترم که باید خود احترام به قانون را رعایت نماید و مجری‌قانون باشد ، بکلی قانون حمایت خانواده را تخطئه کرده و نوشته‌اند : عقد ازدواج ملازمه با ثبت و رسمی بودن آن ندارد ! بزعم ایشان مرد اختیار دارد با هر زنی که دلش می‌خواهد معاشقه کند ، زیرا از کجا که آن زن ، همسر شرعی او نباشد ؟!

واقعا که باید باین طرز استدلال یک قاضی دادگستری آفرین گفت و فاتحه قانون و قانونگزاری را در این مرزوبوم‌خواند!

آقای قاضی محترم! شما اعتقاد دارید که شان نزول ماده ۱۷۹ به جهت اینستکه مرد متعصب است‌و نمیتواند ببیند که زنش با دیگری باشد و استدلال‌می‌کند که «چند زنی» در کشور ما رایج است ولی چون زن فقط باید یک شوهر داشته باشد ماده کذائی در مورد او قابل اجراء نیست و با این استدلال عجولانه «زن‌کشی» را علنا تجویزو آن ماده قانونی را تائید می‌کنید که حتی همجنسان خود شما آنرا ننگین و ظالمانه وصف کرده‌اند. در این زمینه صحبت بسیار است و میشود ساعت ها راجع به آن بحث کرد ، ولی من نظریه یک فیلسوف بزرگ را ذکر میکنم که امید است ، با این مسئله مورد بحث ما تطبیق نماید.

«هاوینوس» ،دانشمندی که قوانین نادرست‌وظالمانه را تخطئه میکند ، میگوید: «فساد یک مات و اعمال ضد اجتماعی ارتکابی او همیشه در عمق قوانینش نهفته است . بهمین دلیل ، برای ریشه‌کن کردن تباهیها و بدکاریها ، باید در کفه قوانین به‌جستجو پرداخت، باید قوانین را اصلاح کرد زیرا با اصلاحاتی که در آنها حاصل میشود اخلاق و روحیات جامع اصلاح میگردد .

اغلب متفکرین وصاحب‌نظران اعتقاد دارند که قوانین خوب و صحیح ، باعث اعتلای افکار مردم می شود و بعکس ، قوانین نادرست که حاکی ازتبعیض و بی‌عدالتی باشد جامعه را بطرف فساد و تباهی سوق میدهد .

ما اعتقاد داریم که باید تقوی و فضیلت و ایثار و از خود گذشتگی در جامعه نضج بگیرد ، تباهی و سستی و نابرابریها و عدم تساویها ریشه‌کن گردد و در روابط انسانی و خانوادگی نیز باید اصول مساوات برقرار باشد و زن و شوهر ایمان به نجابت‌و خصوصیات ذاتی و فطری که منشاء آن پاکی و تقوی است داشته باشند .

در چنین جامعه‌ای،مسلما افراد خانواده الگو ها و سرمشق‌های‌نیکوئی‌خواهند داشت و نهاد خانواده با درستی پایه‌گذاری خواهد شد ، لذا قوانین‌را درست و عادلانه وضع کنید تا انحرافات و کژیها و کجرویها خودبخود از جامعه رخت بربندد .

میان خشم مرد و زن تفاوتی نیست

ابراهیم ابراهیمی
دانشجوی‌حقوق‌دانشگاه‌ملی

تاکنون درباره‌ماده ۱۷۹ قانون مجازات عمومی ایران ، باندازه کافی بحث شده و نتایج بدست آمده جملگی حکیت از غیر عادلانه بودن این ماده می کند ، زیرا نظیر این ماده که متعلق به چهار هزارسال پیش است نیزوجودنداشته است .

ظاهرا دلیل وجودچنین ماده‌ای در قانون مجازات ما ، این است که شوهر با مشاهده هم‌آغوشی‌همسرش با مرد بیگانه ، سلطه کامل بر اراده خود را از دست داده و قدرت تشخیص و ممیزه‌اش ضعف میشود و در همین حال ، دست به یک انتقام نامتناسب میزند و بطورکلی از مجازات معاف میشود . برای اثبات غلط بودن این ماده ، باید بگویم که هیچ کشوری منجمله فرانسه که اغلب قوانین ما از قوانین آن سرچشمه‌گرفته‌اند ،درچنین حالتی شوهر را بکلی‌معاف از مجازات نمی‌داند ، در فرانسه شوهر درصورت قتل همسر و اجنبی در خانه‌ی مشترک ، ازمعافت مخففه‌ی قانونی‌استفاده می کند . پس بطوریکه‌مشاهده میشود در قوانین فرانسه، شوهر از معافیت مخففه‌ی نسبی برخوردار میشود ، نه از معافیت مطلق .

روشن نیستکه درکشور ما ، چرا مقنن شوهر راکه دست بیک انتقام نامتناسب میزند بکلی از مجازات معاف داشته است ؟ اینکه در چنین حالتی عمل شوهر یک انتقام است‌کاملا درست است چون‌عمل‌او به‌هیچوجه نمیتواند «دفاع مشروع» باشد زیرا اصولا دفاع ، برای دفع حمله و یا جلوگیری از حمله انجام میگیرد ، درحالیکه عمل شوهر بعد از حمله (دریک فراش بودن) انجام گرفته است .

عیب دیگر ماده ۱۷۹ ، یکجانبه بودن ماده بنفع شوهر است . هیچ‌مناسبتی ندارد که بین خشم ونفرتی که به شوهر دست میدهد و خشم و نفرتی که زن با مشاهده زنای شوهر با زن اجنبی پیدا می‌کند تفاوتی قائل شد . زیرا به گفته «گارو» ـ استاد بزرگ حقوق ـ : «در مسئله تحریک و معافیت ناشی از آن، هیچگونه دلیلی وجود ندارد که بین‌زنای‌زن‌وشوهر فرق قایل شویم.»

آقایان ! باور کنید که زن هم در حالت تحرک ناشی از عمل شوهر،تسلط بر اراده‌اش را از دست میدهد و قوه‌ی تشخیص‌او نیز ضعیف میشود و حتی فرصت این را هم پیدا نمیکند که تحقیق کند آیا شوهر که در بستر شوهرش خوابیده ، همسر شرعی او میباشد یا نه ؟

برای خرید کردن در
اسکاندیناوی
توقف کنید

اسکاندیناوی و سه شهر بزرگ آن کپنهاک ـ اسلو و استکهلم بهترین فرصتهای ممکن را برای خرید کردن دردسترس شما قرار میدهند.
دراسکاندیناوی هر فصلی زمان تفرج ولذت بردن اززندگی است. اما زمستان زمانی است که درطول آن فروشگاههای بزرگ و مغازه های بی شمار این منطقه از اخرین طرح های مدرن اسکاندیناوی انباشته میشوند، زمستان اسکاندیناوی درعین حال بحبوحه فصل اپرا باله است و چون مردم منطقه خود نیز دراین فصل بیش از هرزمان دیگر بسال جنب و جوش اجتماعی دارند بنابراین رستورانها و کافه ها و ایجوفروشی های زیرزمینی اسکاندیناوی نیز محیطی پرشور تر ونشاط‌انگیزتر از هر وقت دیگر پیدا می کنند.
با پرواز بدون توقف اس.آ.اس به کپنهاک سفرکنید پرواز از فرودگاه مهراباد هر دوشنبه و پنجشنبه ساعت ۸/۱۰ ـ ورود به کپنهاک ساعت ۱۱

مابرای مسافرانی که قصد خرید کردن دارند تورهای مخصوص‌تدارک کرده ایم. لطفا با آژانس مسافرتی خودتان یا با اس.ا.اس وسیله تلفن های زیرتماس بگیرید
۸۹۵۲۱۵/۱۶ ـ ۸۹۵۵۸۱/۸۲ ـ ۸۹۲۲۲۷/۲۸

SAS
SCANDINAVIAN AIRLINES

مشاور حقوقی

هزینه‌مشترک آپارتمانها بر عهده آپارتمان نشین‌هاست

علی نوری ـ وکیل دادگستری

مسئوال از مهندس مسعود فرهادی ـ خیابان ظفر ـ مجتمع آپارتمانی ۱۰۸ :

بطوریکه اطلاع دارید زندگی در آپارتمان ، مشترك است و مخارجی که از قبیل سوخت تاسیسات حرارتی،برق‌روزمره، آسانسور ، نظافت و تامین روشنائی راهروهای عمومی هر مجتمع ساختمانی لازم است ، باید بین همه آپارتمان نشین های یك مجتمع سرشکن تامین گردد . حال اگر در یك مجتمع که مثلا از ۱۲ آپارتمان تشکیل شده‌ساکنان یك یا دو آپارتمان ، باتمام تذکرات دوستانه‌ومحترمانه‌ای که به آنها میشود‌بازهم‌حاضر به پرداخت سهم خود نشدند چاره چیست ؟ فرضا برای تامین مخارج سوخت‌شوفاژاگر بدادگستری مراجعه و طرح شکایت بشود ، با توجه به اینکه میدانیم تاریخ تشکیل محاکم ۷ـ۸ ماه عقب‌تر است که در این مدت و تازمانیکه این همسایه بد حساب و ناراحت در دادگاه محکوم‌به پرداخت مخارج سهمی شود کماکان از دستگاه حرارتی و مطابق‌با کسانیکه‌پول‌پرداخته‌اند استفاده میکند چه اقدامی میتوان معمول داشت ؟ آیا وقتی در یك مجتمع ، یك آپارتمان نشین پول نداد ۱۱ آپارتمان نشین دیگر باید به آتش ابن یکنفر بسوزند و دستگاه حرارتی رابخوابانند ؟

جواب :

باوجودی که‌سالهاست‌آپارتمان نشینی جای خودرامیان‌خانواده های ایرانی باز کرده ، ولی متاسفانه اکثر کسانی که اصولا آپارتمان نشین هستند از مقررات آن آگاهی نداشته و یا احیانا مثل مورد مجتمع آپارتمانی شما،بنحوی ازانحاء برای همسایگان خود مزاحمت ایجاد مینمایند . بهر حال‌بر طبق ماده۸قانون‌تملك‌آپارتمانها مصوب اسفند ۱۳۴۳ در هر ساختمان مشمول مقررات این قانون در صورتیکه عده‌مالکین بیش‌از سه نفر باشد «مجمع عمومی» مالکین مکلفند مدیر یا مدیرانی از بین خود یااز خارج انتخاب نمایند . حال‌در این میان چنانچه‌یکی‌ازمالکین در انجام وظیفه خود کوتاهی کرده ومثلا از پرداخت سهم خود بابت هزینه های مشترك امتناع نماید ، برطبق ماده۱۰ مکرر همین قانون ، نظرمدیر یا هیئت مدیران با ذکرمبلغ قابل پرداخت‌و صورت ریز آن وسیله اظهارنامه به او (مالك ممتنع از پرداخت سهم خود) ابلاغ میشود . هر گاه مالك ظرف ده روز از تاریخ ابلاغ اظهارنامه سهم خودرانپردازد، اداره ثبت محل وقوع‌آپارتمان به‌تقاضای مدیر یاهیات‌مدیران برای وصول آن اجرائیه‌صادر خواهد کرد .

سوال از احمد روحی‌پور ـ ساری :

دوسال پیش‌درصددبرآمدم منزلی را اجاره نمایم . مالک منزل یکدانگ از منزل‌رابمن رهن داد و بعد ، در سند رهنی تمام منافع‌سکنائی‌مورد رهن را برای مدت یکسال‌در ازای مبلغ ۵۰۰ هزار ریال در سال بمن صلح کردوبعدا بمن قبوض رسید داده که در آنها ذکر شده بابت مال ـ الاجاره ، اجاره بهاء را دریافت داشته است ، حالا رفته و از طریق اجرای ثبت برای تخلیه مورد رهن اجرایه صادر کرده است . حالا من چه باید بکنم ؟

جواب :

در اصل ، سند رسمی تنظیمی با توجه به قبوض رسیدی که توسط صاحب ملک بعنوان اجارمبهاء بشما داده ، عقد اجاره بوده که مالک جهت فرار از مقررات امره قانون مالک و مستاجر به تنظیم سند رسمی بصورت رهن و صلح مبادرت نموده است . اکنون باتوجه بمواد قانون مالک و مستاجررابطه شماباموجر ، رابطه استیجاری است وشما میتوانیدباستناد قانون اجرای اسناد رسمی از طریق محاکم دادگستری باتقدیم‌دادخواست‌بدواصدور دستور موقت دائر به توقیف اجرائیه ، و سپس رسیدگی و بطلان اجرائیه را درخواست نمائید .

در هر حال بهتر است برای تنظیم دقیق‌دادخواست بایک نفر از آقایان وکلای دادگستری شهر خود تماس بگیرید .

آمل ـ آقای رجبعلی آقاجان زاده :

درمورد قسمت اول سئوالتان باید گفت : برطبق ماده ۴۹۶ آئین دادرسی مدنی ، مدیر دفتر دادگاهی که دادخواست پژوهشی ناقص به آنجا داده شده از تاریخ وصول دادخواست موظف است در ظرف‌دوروز نقائص را بدادخواست دهنده کتبا اطلاع دهد تااز روز ابلاغ ، ظرف ۵ روز ، با رعایت مدت‌مسافت،نقائص را رفع کند . درغیر اینصورت،دادخواست بموجب قرار صادره دفترد خواهد شد .

متاسفانه قسمت‌دوم‌سئوال شما ، نامفهوم بود.میتوانید در نامه جداگانه‌ای بیشتر توضیح دهید تا شما را راهنمائی کنیم .

هرکردی، کردونیست..!
رنگین فلز

آگهی استخدام

سازمان منطقه‌ای بهداری و بهزیستی استان اصفهان بمنظور تکمیل کادر پرسنلی کانون کارآموزی گلپایگان افراد واجدشرایط زیر را استخدام مینماید. داوطلبان میتوانند جهت‌کسب اطلاعات بیشتر بادر دست داشتن مدرك‌تحصیلی و عین شناسنامه همه روزه‌از ساعت۸صبح الی ۱۲ بکانون کارآموزی اصفهان واقع در(کیلومتر ۱۸ جاده اصفهان ـ نجف‌آباد) مراجعه نمایند.

دکتر عطاالله امینی ـ مدیرعامل سازمان‌منطقه‌ای بهداری و بهزیستی استان اصفهان

ردیف ـ عنوان شغلی	تعداد	مدرك تحصیلی
۱ـ مربی برق	۱ نفر	فوق دیپلم یا دیپلم در رشته برق
۲ـ مربی اتومکانیك	۱ نفر	فوق دیپلم یا دیپلم در رشته اتومکانیك
۳ـ مربی جوشکاری	۱ نفر	فوق دیپلم یا دیپلم در رشته جوشکاری
٤ـ مسئول امور اداری (پرسنل)	۱ نفر	دیپلم در یکی از رشته های (طبیعی .ادبی)
۵ـ مددیار	۱ نفر	فوق دیپلم یا دیپلم و طی‌دوره کارآموزی مددکاری
٦ـ انباردار	۱ نفر	سوم متوسطه
۷ـ راننده	۱ نفر	پایان دوره ابتدائی یانظام جدید آموزشی
۸ـ نگهبان	۲ نفر	پایان دوره ابتدائی یانظام جدید آموزشی
۹ـ نظافتچی و مستخدم (زن‌ومرد)	۲ نفر	پایان دوره ابتدائی یانظام جدید آموزشی
۱۰ـ مربی آموزش و حرفه‌ای	٤ نفر	دوره اول متوسطه وداشتن اطلاعات حرفه یاطی دوره کارآموزی ۱ـ۳

م‌الف ۱٤٦۸

تفسیر روز

«چاه‌ویل» پیش پای ورزش مشتزنی؟!

ورزش مارا به سه‌قسم وگونه میتوان تقسیم کرد.ورزشی همیشه مطرح، باحرکتی استمراری ـ که این رافقط فوتبال تشکیل میدهد ـ ورزشهایی نیمه‌جان که‌گاه وبی‌گاه حرکتی میکنند، و در خلال مسابقه‌های خود، جرقه‌هایی میزنند وچند روز بعد ، خاموش میشوند ـ و ورزش هایی کاملا بی‌جان ، که نه مطرح‌اند،ونه حرکتی دارند، ونه همان جرقه‌ها رابرملا میسازند ،ونه چیزی دیگر ...

مشتزنی‌ما، از دیرباز درزمره‌ی ورزش‌های شق سوم بود، یعنی پیش‌از این‌که مقام دوم‌آسیا رادرجریان بازیهای ۱۹۷۴ تهران کسب نماید، نه‌مطرح بود،نه حرکتی داشت ،و نه چیزی دیگر . اما، مسابقات مشتزنی بازیهای آسیایی که انجام گرفت ،ورزش مشتزنی ،حال وهوایی ولوناچیز یافت ، که‌این هم مستمر نبود، وبه‌جرقه‌یی میمانست که‌خاموش شد...

روزها ... ماه ها ... گذشت ، درهرسال ،دو، سه مسابقه‌یی انجام گرفت ،وتیم‌ملی هم‌انتخاب شد،و برای‌شرکت در مسابقه‌های‌آسیائی‌وبین‌المللی‌که‌لازم بود ویا لازم‌تشخیص داده بودند ، رفت ، اما‌آب همچنان ازآب‌تکان نخورد!

یك چندصباحی آمدندو از رفتن وبازگشتن گفتند، واز حاصل رفتن‌ها تابازگشتن‌هانوشته شد، ولی در باطن بکس، تغییری حاصل نگشت : «حقه‌مهر، بدان‌مهرو نشان‌بود ،که بود ...!»

همه‌ی اینها، به‌اقتضای زمان‌و مکان ، دلایلی داشت که بخشی به دستگاه ورزش مربوط میشد، بخشی به‌مدیریت فدراسیون ، بخشی‌به عوامل‌همکارو همکارنمای فدراسیون ،و بخشی دیگر به هیات‌های مشتزنی استان هاو شهرستان ها،و بویژه تربیت بدنی هاکه «تره»برای مشتزنی خرد نمیکردند ،و هنوز هم‌چندانکه باید، نمی‌کنند ـ وبخشی عمده ومؤثر و مهم به «بودجه »!

خیزکوتاه حرکت محسوس

دراین میان، گذشت زمان برخی مسایل راحل‌کرد، و انتقاد ها ،ارشاد هاو همفکری‌ها هم برخی مسایل را، و سرانجام درهمین سال جاری بودکه یك مسابقه‌ی هفتگی «دستکش زرین » راه‌افتاد، ودرحالی‌که «نیم‌بند» بود،وکمی سست پایه ـ باز درکمال ناباوری خیلی‌ها، خیلی ازمسایل‌را حل کرد،و کالبد بیروح مشتزنی راروحی‌دمید که‌منجر شدبه یك خیز کوتاه ویك حرکت محسوس ویك نمره‌وبهره‌ی ملموس وشاهد مثال این که ، چهره‌های جوانی در قلمرو مشتزنی سربرآوردند ،وتداوم واستمرار تمرینات و مسابقه های «هوشنبه ها»، باعث‌شد، که‌یك تیم‌آماده ، راهی‌جاکارتا گردیدو ۸نفر ، ۷مدال برای ایران به‌ارمغان آوردند .

این خیز کوتاه و این حرکت ملموس مشتزنی را که در جرگه‌ی ورزش‌های خاموش و بی‌سروصدا ،بی‌حرکت و بی‌نام‌ونشان‌بود ، در کمال شگفتی‌یک پله و یک رده بالابرد، و مشتزنی به جرگه‌ی ورزش‌های شق دوم پیوند زد : «ورزشهایی که پس از فوتبال ،کم‌وبیش‌مطرح‌اند ، کم‌وبیش در سطح بین‌المللی ، عرض‌وجود میکنند ، و یا حداقل در قاره آسیا ، بخت اول قهرمانی و نایب قهرمانی محسوب میشوند...»

گرایش بفراموشی ؟

ورزش مشتزنی ، چنین ارتقاء رده و مقام را تحت شرایطی در قلمرو ورزش ما بدست آورد، که از نظرنیروی مدی و انسانی،چندان تغییری نسبت به گذشته نکرده‌است . نیروی انسانی سازنده ، ضعیف‌تر شده که قوی نشده‌است ، اما در قبال این تضعیف کمیت نیروی انسانی ، نحوه‌ی بهره‌گیری از نیروی انسانی موجود را بگونه‌یی تغییر داد، که بازده سازندگی و تلاش نسبت به گذشته افزایش یافت که کاستی نگرفت.

بودجه مشتزنی هم، اگرچه کم بود ، و کم هست ، به هریك همانی است که هست . باوجود افزایش تمامی هزینه‌ها ، مشتزنی بودجه‌یی دارد ، که چند سال پیش هم داشت، اما بهر تقدیر تنها یک تغییر محسوس در مدیریت مشتزنی ، و تغییراتی در جهت چگونگی استفاده ازمربیان، و خصوصا کمك فکری مطبوعات ورزشی به مشتزنی،باعث شد ، که مشتزنی از چاه فراموشی و رکود و رخوت‌خود را بالا کشید ، و موجودیتش را در سال جاری بگونه‌یی مطرح ساخت ، که دیدیم ، در موقع برپایی بساط میزبانی برای تیم‌های مشتزنی سوئیس و ارمنستان شوروی ، همه چشم‌ها معطوف شد به مشتزنی . سالن لبالب از تماشاگرشد، در محافل ورزشی ، به انواع و اشکال گوناگون ، از مشتزنی سخن رفت ، که انگاری ، این همان ورزش نبود که در چاه ظلمت بی‌توجهی و فراموشی دست‌وپامیزد ..

موقعیت‌مردمی‌وموجودیت‌مشتزنی

الغرض ، تیم ملی سویس رفت و ارمنستان شوروی هم در پی آن . یکی با باخت ، و دومی با تساوی‌جنجالی و پرسروصدا ، ولی درغایت کار ، با تمامی نقاط ضعف و قوت ، و تاریك و روشنی که در خلال میزبانی‌و مسابقات دیده شد ، یک چیزهای مرئی‌که نامرئی بنفع مشتزنی‌تحصیل گشت ، چیزهایی از قبیل استعداد حیات محکم مشتزنی در این مرزوبوم ، زمینه‌ی زندگی روبه‌رو شد مشتزنی دراین مرزوبوم ، توجه و علاقه‌ی مردم به وجود این ورزش برای فراگیری فوت‌وفن این ورزش ،و عطش مردان رینگ ایران به یک سیسه مبارزات خوب داخلی‌و‌خارجی ..

اینها ، و امارات و نشانه‌های بسیاری که جای گفتش نیست ، حکایت از آن دارد ، که ورزش مشتزنی ، می‌تواندبسهولت و سادگی در دل عاشقان و شیفتگان ورزش جا باز کند ، و جای قرص و محکمی بیابد ، اما ، اما مطرح برنامه‌های مشتزنی ، و تعطیل یکباره‌ی مسابقه ها ، ضرر و زیانی بر اینهمه علایق و اینهمه زمینه‌های مثبت در پیشرفت مشتزنی نمیزند و اجازه میدهد که مشتزنی همین جا و همین موقعیت مردمی و موجودیت خود راحفظ کند !؟

مشتزنی ، درحالیکه طرف توجه عموم ورزشدوستان بوده ، و حیزی تازه بسوی ترقی و پیشرفت برداشته است، پس از مراجعت میهمانان سویسی و روسی ، تعطیل شده است .

از هیچ مسابقه‌یی خبری نیست . تمرینات منظمی برای ملی‌پوشها نیست . فقط تکوتوکی هستند ،که بدلخواه و گه و بیگاه به سالن‌ها می‌روند . مربیان ، غالبا از جدی گرفتن تمرینات دست شسته‌اند ، و همان خواب و همان رخوت دارد، دوباره سراغ مشتزنی می‌آید ، درحالیکه می‌دانیم ، این ورزش ، چند برنامه‌ی مهم بین‌المللی دارد ، و حتی یک میزبانی برای جام آر. سی . دی ، ومسابقه‌های جهانی یوگسلاوی را .

چاه ویل ـ رپیش پای مشتزنی

فدراسیون مشتزنی را که مورد سئوال قرار میدهی ، همچنان دم از بی‌پولی میزند . مشتزنان را که موردسئوال قرار میدهی ، هزار نوع ناله دارند ، ولی باز حاضرند ، که مسابقه‌یی برپا شود ، و اینان از شر شور و عشق ، وارد رینگ شوند . مربیان همچنان در انتظارند که قراردادی محکم بین فدراسیون و باشگاه‌ها امضا شود ، و یا بنوعی دیگر ، حق‌الزحمه‌یی حسابی به آنان بدهند ، و نه حق‌الزحمه‌های دویست ـ سیصد تومانی ، که خرج اباب‌وذهاب‌شان را تکافو نمی‌دهد ...

بقیه در صفحه ۲۰

روز ۲۷ اردیبهشت در شهر «لیل» فرانسه

تیم‌های ملی فوتبال فرانسه‌وایران دیدار میکنند

★ تیم ملی فوتبال‌فرانسه ، از چپ براست ، ایستاده : ری، ژانویون ، پتی ، ریو ،ترزور (کاپیتن) ،توسو نشسته: دالجر، باتنی، بردول ،پلاتینی ، سیکس.

تیم ملی فوتبال یوگوسلاوی در روز ۱۸ فروردین و یکی از دو تیم ملی‌فوتبال‌کشور های برزیل یا لهستان در روز ۲۴فروردین،حریفان تیم ملی فوتبال کشور ما هستند

روز چهارشنبه ۲۷ اردیبهشت ماه ، در ورزشگاه«نوردوویلونو» در شهر لیل فرانسه که سی هزار نفر گنجایش دارد، تیم های ملی فوتبال ایرانو فرانسه برای نخستین بار با هم دیدار خواهندکرد . بنابه توافقی که بین فدراسیون های فوتبال دو کشور صورت گرفته ، این‌مسابقه آخرین بازی تدارکاتی هردوتیم فرانسه و ایران قبل از سفربه آرژانتین و شرکت در مسابقه های جام جهانی آرژانتین خواهد بود.

فرانسویها قبلا شرط انجام این دیدار دوستانه بین تیم های ایران و فرانسه را همگروه‌شدن دو تیم در مسابقه های جام‌جهانی آرژانتین اعلام کرده‌بودند. لیکن خود بعدا ازاین شرط منصرف شده وطی تلگرامی به‌فدراسیون فوتبال ایران باتعیین ۲ تاریخ برای این دیدار ، حاضر به میزبانی تیم ملی کشور ما گردیدند.

حریفان دیگر فرانسه

۲ تاریخ پیشنهادی فرانسویها روز های ۲۷و۲۹ اردیبهشت بود که بانظر حشمت‌مهاجرانی قاریخ ۲۷ اردیبهشت برای این مسابقه تعیین شد. فرانسه قبل ازدیدار با ایران ، ۳ بازی دوستانه و تدارکاتی دیگر باتیم های ملی ایتالیا، برزیل و پرتغال نیزدر پیش دارد.

فرانسه یکی از برجسته‌ترین تیم های اروپا در حال حاضر می باشد و در سال گذشته مسیحی که پس‌از ۱۲ سال بار دیگر برای حضور در مرحله نهائی مسابقه های جام جهانی انتخاب شد، در جمع ۷ بازی خود فقط یك شکست ۰ـ۱ مقابل ایرلند جنوبی در دابلین داشته است . اما در دیگر دیدار های خود که ۳بار پیروز بوده است ، در یك مسابقه دوستانه در ورزشگاه‌پارك دپرنس پاریس موفق شدبانتیجه ۰ـ۱ بر تیم ملی آلمان‌قهرمان جام جهانی گذشته غلبه نماید . شکست برابر فرانسه ، تنها شکست آلمانها در طول سال ۱۹۷۷ بود.

تیم ملی کشور مانیز که برای اولین بار برای حضور در مرحله نهائی مسابقه های جام جهانی انتخاب شده است ، قبل از مسابقه روز ۲۷ اردیبهشت‌در فرانسه دیدار های تدارکاتی دیگری نیز در پیش دارد.

قابحال ۲ مسابقه دیگر حتمی است . روز ۱۸ فروردین ، اینجا در تهران، تیم ملی یوگوسلاوی حریف تیم ملی ایران خواهدبود یك هفته بعد یعنی در روز ۲۴ فروردین‌تیم ملی برزیل برابر ملی پوشان مابه میدان میاید. در صورتی که در برنامه سفر برزیلیها به تهران‌تغییری بوجود آید ، تیم ملی لهستان یکی از دیگرتیم های‌حاضر در جام‌جهانی آرژانتین ، حریف ایران در مسابقه تدارکاتی‌روز ۲۴فروردین خواهدبود.

۲حریف احتمالی دیگر

پیش بینی میشود. بجز تیم های ملی یوگوسلاوی ،لهستان یابرزیل و فرانسه ـ مردان‌ملی پوش ما ۲ مسابقه دوستانه و تدارکاتی دیگر در خانه انجام دهند . حریفان این دو مسابقه احتمالا تیم های ملی هلند و اسکاتلند خواهند بود که‌تاریخ دقیق دیدار با این حریفان در جریان مراسم قرعه کشی مسابقه های جام جهانی آرژانتین که‌روز شنبه آینده در بوئنوس آیرس انجام خواهدشد، بوسیله اعضاء هیات نمایندگی ایران با هیات نمایندگی دو کشور یاد شده ، گفتگو خواهد شد.

هیات نمایندگی ایران مرکب از ٤ نفر آقایان دکترصدرالدین الهی ، حشمت مهاجرانی ، جلال رسولی وفرهاد شریعت فرداصبح تهران رابقصد بوئنوس آیرس ترك خواهدگفت .

در صورت عدم موافقت‌باهلندی هاو اسکاتلندیها ، این احتمال وجود دارد که ازدو تیم‌باشگاهی ستاره سرخ‌بلگراداز یوگسلاوی و اینتراخت فرانکفورت ازآلمان که خواستار انجام ۲مسابقه رفت وبرگشت باتیم ملی کشور ما شده‌اند ،دعوت بعمل آید.

شطرنج جوانان آسیا درتهران

با پیشنهاد فدراسیون شطرنج ایران و موفقیت فدراسیون جهانی ، دومین دورمسابقات شطرنج جوانان آسیا قرار است در تابستان آینده‌درتهران برگزار شود.

اولین دوره این مسابقات در فیلیپین برگزار گردید که ساسان ربیعی قهرمان جوانان ایران در این مسابقات شرکت داشت و بمقام پنجم رسید .

اهمیت این مسابقات در آن است که نفر اول آن عنوان استاد بین‌المللی را بدست می آورد که در اولین دوره «مورای چندلر» شطرنجباز جوان نیوزیلندی به این مقام دست پیدا کرد.

برگزاری این مسابقات در تهران گذشته از حیثیتی که از نظر بین‌المللی برای‌شطرنج ایران بوجود می‌آورد ، این شانس را نیز به ایران میدهد که دو شطرنجباز جوان خود را به مسابقات بفرستد . و با توجه بقدرت‌و آمادگی‌جوانانی چون عباس خاکپور ، علی ذبیحی جعفر شعبانی ،دهناد رستگاران و ...

ایران میتواندبمقام قهرمانی این مسابقات نیز فکر کند مشروط براینکه از هم‌اکنون در آماده سازی چهره هائی که به این مسابقات میروند کوشش شود .

در این شرایط بجاست‌که مسئولین سازمان ورزش‌ایران با بررسی امکانات موجود و هزینه این مسابقات با قبول برگزاری مسابقات بفدراسیون شطرنج این امکان را بدهد تا از هم‌اکنون در تدارک این مسابقات باشد ، تا از این‌راه بازده بیشتری از یک پیکار در خانه خود بدست آید .

قرارداد کرامر

دکتر کرامر مربی تازه تیم اینتراخت فرانکفورت رسما اعلام کرد که او تا روز ۳۰ ژوئن سال ۱۹۷۹ با این تیم قرارداد امضاء کرده است . کرامر که اورانابلوئن فوتبال لقبداده‌اند‌در پی ناکامی‌های پیاپی تیم‌سابقش بایرمونیخ ، ازکار رهبری بایرن برکنار گردید. امابلافاصله‌رهبران اینتراخت باکنار گذاردن مربی پیشین خود لورانت ، کرامررا بعنوان مربی تازه این تیم‌منصوب کردند. جالب اینکه لورانت هم بجانشینی کرامر بایرمونیخ رفت.

والیبال جام پاسارگاد ـ روزسوم

شنبه:دخانیات ـ ذوب‌آهن دوشنبه:ایرانا ـ لیفتراك

شنبه و دوشنبه آینده ، مسابقات‌والیبال قهرمانی‌مردان باشگاه های ایران «جام پاسارگاد» سومین روز خود را سپری خواهد کرد .

و این در شرایطی است که پس از گذشت دو روز از بازیها تاج ، لیفتراك سازی تبریز و ایرانا پیشتازان جام بشمار می‌آیند .

در روز سوم ،تاج ،مخابرات، راه‌آهن ،ذوب آهن ولیفتراك سازی از خانه خارج‌میشوند، تاج برای جدالی نه چندان دشوار با دخانیات اصفهان‌به شهر حریف میرود با حساب اینکه تا بدینجای راه ، یکی صاحب دوپیروزی است و دیگری دو باخت دارد .

مخابرات مازندران برای‌اولین بار پس از دو دیدار بابزرگان پایتخت «دخانیات و تاج» ،از بابل خارج میشود تا در تبریز با تراکتور مصاف کند .

راه آهن سومین دیدارش را ، در رضائیه برابرساندیس برگزار مینماید ، ضمن اینکه‌در تهران ، ایرانا و دخانیت میزبان لیفتراك سازی و ذوب آهن هستند .

شنبه دخانیات پایتخت‌برابر ذوب‌آهن‌قرارمیگیرد ودوشنبه ایرانا بالیفتراك سازی مصاف دارد . و با نگاهی بمیدان ها «تهران» را بایستی گرمتر از همه دانست ،چه «ایرانا ـ لیفتراك سازی» دو تیم بدون شکست جام‌اند که با جدال‌آنها یکی از گردونه این جمع‌خارج میگردد ضمن اینکه جدال‌سخت و تلاش یاران دوسوی تور، برای پیروزی‌بی‌امان خواهد بود .

دخانیات تهران ـ ذوب‌آهن نیز مصافی قابل بحث در پیش دارند که قادراست سخت جلب کننده و دلچسب باشد .

دو حریف هرکدام یک پیروزی و یک باخت دارند ، باحساب اینکه هردو مدعی عنوان‌های اوج و پائی در رقابت ها بشمار می‌آیند .

ازکشتی ومسافران تفلیس چه‌خبر؟

خط قرمز بر روی نام سوخته‌سرائی!

علت حذف کشتی ـ گیر سنگین وزن‌تیم ملی ، غیبت های مکرر او درتمرینات بود

سوای محمد حسین محبی ، خدا بخش عفت دار و علیرضا سلیمانی ، دیگر مسافران تفلیس هنوز نا مشخص هستند .

با این‌که قرار بود تیم اعزامی بمسابقه های بین‌المللی بالاوازده سه شنبه « دیروز » معرفی شود، این کار بهفته‌آتی موکول شد.در گفتگوئی‌بامنصور برزگر سر مربی تیم‌ملی کشتی ایران که این روز هابامشکلات عدیده‌ای روبروست ، داشتیم ، او دلی پر درد داشت !

برزگر میگفت شایعات‌اخیری که در مورد سرنوشت فدراسیون کشتی بر سر زبانهاست ، نتیجه‌اش بلاتکلیفی ماست !هنوز معلوم نیست آیا شوروییها با اعزام ۱۳ کشتی گیر ایرانی‌به تفلیس موافق هستند یاخیر ؟

ازاین گذشته‌هنوز هیچ‌اقدامی برای تهیه گذرنامه مسافرین گرجستان صورت نگرفته ! من‌به زحمت و باتلاش فراوان موفق شده‌ام برای‌اردوی سربالائی کشتی گیران تهرانی و شهرستانی ۲۰ هزار تومان از دفتر مشترك بگیرم.

مسئله مهم‌تر این که،مشخص نیست دراین وضع موجود اصولا تیم ایران بسوی گرجستان خواهدرفت یاحادثه چندسال قبل تکرار خواهد شد !و تیم ایران از حضور درمسابقه‌های‌بین‌المللی تفلیس محروم خواهدشد ؟

برزگر که کار خود را درمقام مربی تازه تیم ملی ، مدتی است شروع کرده، دیشب اردونشینان کشتی را، دوبه دو مورد آزمایش قرار داده

اگر سنگینی وزن تنی از نامزدان سفر به شوروی هفته گذشته بیش‌از حد موجب‌نگرانی بود ، این مشکل ، حالا اندك ، اندك ازبین میرود.

ف سوخته سرائی

سوخته سرائی کشتی گیر فوق سنگین تیم ملی و انتخاب شده برای تیم ملی بخاطر غیبت مکرر در تمرینات ، از لیست مسافران اعزامی به تفلیس حذف شد .

رضا سوخته سرائی کشتی گیر فوق سنگین تیم ملی بخاطر غیبت مکرر در تمرینات ، از لیست مسافران اعزامی به تفلیس حذف شد . برای جام بالاوازده بدلیل غیبت در تمرینات از فهرست مسافرین تفلیس حذف شد وبه این ترتیب در صورت اعزام تیم کشتی به شوروی ایران در ۹وزن شرکت‌کننده خواهد داشت .

در اردو هنوز سروکله کرمانشاهی ها پیدا نشده‌و بنظر میرسداواخر هفته آینده برادران محبی، علی جواهری و بیژن زرافشانی به تهران برسند.

از سوی دیگر بیماری محمد رضائی که هفته گذشته برای شناسائی ناراحتی خود به پزشك مراجعه کرد، این شایعه را قوت بخشید که احتمالا او نیز نتواند همراه دیگران به شوروی‌برود.

بهرحال در صورت رسیدن پاسخ شوروییها ، سرنوشت‌تعداد مسافرین جام بالاوازده روشن‌می شود .

مطلب دیگر این‌که تیم‌کشتی ایران باید طبق برنامه تنظیمی روز دوم بهمن‌ماه بسوی‌گرجستان راهی شود نایس از سفرزمینی۴۸ ساعته ، دوروز قبل از آغاز مبارزات در تفلیس مستقر شود.

مسابقه های بین‌المللی جام تفلیس «بالاوازده » در روز های ۷تا۹ بهمن ماه در کاخ ورزش تفلیس انجام میشود و سوای انتخاب محمد حسین محبی ، خدابخش عفت‌دار در وزن ۷۴ کیلو و علیرضا سلیمانی در۱۰۰ کیلو هنوز دیگر چهره های اعزامی مشخص نیستند.

والیبال دختران باشگاههای تهران

«بیداری» پس ازماهها سکوت

از ۵شنبه هفته آینده ،با برپائی مسابقات «جام قهرمانی باشگاه های تهران» ، درپی ماهها آرامش و بی‌خبری ، «سکوت والیبال‌دختران» درهم میشکند و یکبار دیگر رقابت وجدال برسر تصاحب عنوان ها گرمی بخش این رشته‌می‌گردد .

پس‌از پازیهای‌قهرمانی دوره گذشته باشگاه ها که اواخر سال پیش‌با قهرمانی تاج به نقطه پایان خود رسید ،تاکنون که حدود آن به ۱۰ماه میرسد والیبال دختران بارگودی‌سخت دست بگریبان بوده است و تنها نشانه حرکت انجام دیدار هائی تحت عنوان دستجات آزادبود که‌بابی‌تفاوتی از سوی باشگاه ها مواجه شد و بی‌رونق گذشت .

سال‌پیش نیز والیبال‌دختران» بادوسری دیدار ها فصل خود را سپری کرد ، ابتدا بازی‌های دستجات آزاد برگزار گردیدو درپی آن ، مسابقات قهرمانی باشگاه ها انجام گرفت که در هردو صحنه تاجی هابالاتراز همه ایستادند.

ضمن اینکه در هر دو بارهم، پاس رقیب تاج در جدال های سرنوشت بود که هردو بازیش راهم به رقیب پرتوان خود باخت.

سایه تاج برقهرمانی

مصاف اینان در صحنه‌بازی های دستجات آزاد ، گرمترین دیدار سال برای والیبال دختران» بودکه بالاخره ۲ـ۳ به‌آخر رسید ، اما بازی دوم آنها درعین ناباوری در سه‌گیم به‌آخر رسید و تاج با این پیروزی سایه‌خودرا برقهرمانی پایتخت انداخت و پس ازاینها همه چیز در سکوت فرورفت.

در سال جاری ، ضمن اینکه فدراسیون والیبال در تدارک برگزاری برنامه هائی برای‌گریز ازبی‌خبری و بوجود آوردن تحرکی دراین راه بود ، مسئله مشکلات مختلف همواره مانعی درسرراه بشمار می‌آمد.

مشکلات و مسائلی که‌حتی بر والیبال پسران:جام‌پاسارگاد و جام ستاره ها نیز اثرداشت وبعنوان نمونه فدراسیون‌برای اینکه بتواند فینال مسابقات‌جام ستاره ها (حذفی باشگاه های ایران) میان تاج‌و ایرانا را برگزار کند چندماه انتظار کشید و بالاخره هم مسابقه را در سالن والیبال مجموعه آریامهر برگزار کرد که دوری رامخود دلیل بزرگ برای بی‌رغبتی تماشاگر نسبت به‌آن شد .

یک مویزو جهل قندر

فعلا هم پس‌از سوختن و خرابی سالن محمدرضا شاه بهلوی ، والیبال است و یک سالن کهنور و نازیبا وکوچك استادیوم نصیری که ضمن مسابقات جام باشگاه های‌مردان ایران ، قرار است مسابقات قهرمانی دختران تهران نیز در آنجا برگزار شود ، ضمن‌اینکه تمرینات باشگاه ها هم درآنجا انجام می‌گیرد و درواقع قصه این سالن ، قصه یک مویزو جهل قندر است .

بهرحال ،بازی های دختران تهران، قرار است از «شنبه هفته آینده (۲۹ دیماه) آغاز گیرد ، فدراسیون والیبال فرصت نامنویسی برای باشگاه ها را تا ۲٤ دیماه قرار داده است اولین تیمی نیزکه برای بازی ها و اعلام آمادگی‌کرده، پاس می‌باشد .

بهرحال مسابقات در حالی انتظار آغازش میرود که باز هم پیشاپیش نام پاس و تاج برای قهرمانی مطرح است ،با حساب اینکه تیم تازه شکل گرفته ایرانا نیز خود را از شانس های بازی ها میداند .

ایرانا ، ترکیبی از یاران گذشته تیم عقاب دارد که‌همراه چند چهره دیگر موجودیت این تیم را شکل بخشیده‌اند.

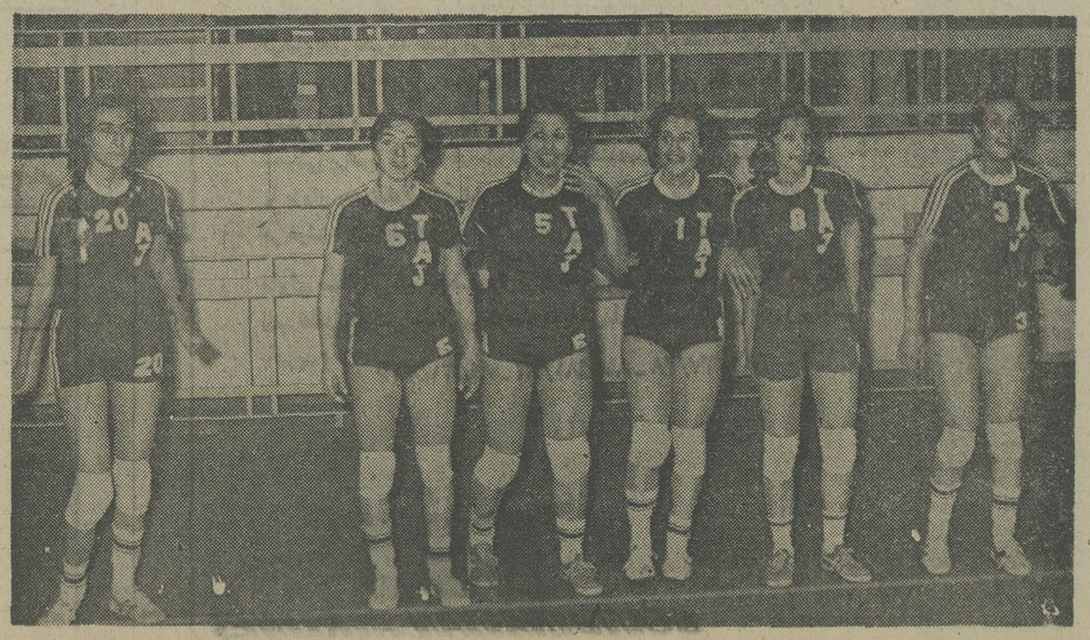

● تاجی ها در فصل‌پیش با دو «عنوان قهرمانی»موفق ترین چهره والیبال دختران باشگاه های پایتخت بودند که در دیدار های دستجات آزاد و قهرمانی باشگاه ها دوبار ۲ـ۳ و ۰ـ۳ پاس را بردندو بالاتر از همه قرار گرفتند . این سیمای تیم تاج در شبی است که قهرمان تهران شد . ازچپ: مهناز آقائی زاده ، لیلوبیت ملک ، افتخار روحانی زاده. پروین ماسالی . بتول حسین پور، ناهید حسینی .

این هفته از مطالب جالب دنیای ورزش بشنوید و بخوانید

بندر عباس

زمستان سرد را باشنا در آبهای گرم فراموش کنید!

بندر عباس، شهری که مظاهر تمدن و تجدد امروزی و زیبائیهای دل‌انگیز طبیعی را یکجا باخود دارد، اینکبرای پذیرائی از مشتاقان سیر وسفر زمستانی آغوش گشوده‌است:

شما، در چنین فصلی که برف و سرما در تهران و شهرستانها بیداد میکند حتی میتوانید در هوای نسبتا گرم بندر عباس، براحتی‌در دریاشناکنید ویا درسواحل‌خاطره‌انگیز این ناحیه از کشورمان بگردش وتفریح بپردازید، خصوصا آنکه در این منطقه تسهیلات لازم برای توریستها وجهانگردان از هر لحاظ فراهم آمده است.

بندر عباس شهر عطوفت ومهربانی، شهر نخلستان و میگو، شهر دیرپای کهن و «بندر گامرون» قدیم وجنوبی‌ترین شهر ایران، در ساحل آبهای نیلگون، خلیج فارس ودریای عمان دردل استان هرمزگان قرار گرفته است.

استان هرمزگان جنوبی‌ترین استان در خلیج فارس‌است ونزدیک به ٦٤ هزار کیلومتر وسعت دارد که یکهزارکیلومتر آن کرانه‌های خلیج فارس ودریای عمان وتنگه هرمز رادربر گرفته است.

بندر عباس در زمان صفویان بزرگترین بندر ایران‌بود ودر دوران سلطنت اعلیحضرت رضا شاه کبیر این رونق به‌اوج خود رسید.

از گروه گزارش سازمان شهرستانها با همکاری حسین حقایق‌سرپرست نمایندگان و خبرنگاران اطلاعات در جزایروبنادر دریای عمان

هوای‌مطبوع زمستان بندر عباس، خونگرمی و میهمان نوازی مردم، نزدیکی با دریا، وجود نخلستانها و باغهای مرکبات وغذاهای دریایی‌نظیر میگو، توجه جهانگردان رابه این نقطه از کشورمان جلب کرده است و بخصوص هر سال در فصل زمستان باهجوم مسافران، چهره بندر عباس تغییر می‌کند و شلوغی‌عجیبی همراه باعطوفت و مهربانی‌در شهر پدید میاید.

به‌یاد شاه‌عباس

تاریخ بندر عباس را بایداز قرن شانزدهم ورق زد:در آن زمان، استعمارگران پرتغالی هموراره برجزیره هرمزهجوم می‌بردند وپس ازتسلط برآن، بندرگاه مقابلش یعنی «بندر ـ عباس» را بعنوان مکانی مناسب برای داد وستدهای کالا با جهان مورد استفاده قرار دادند وسرانجام‌نام اصلی‌این بندر از «جردن» به «گامرون» تغییر کرد. در سال ۱٦۱۰ میلادی، سپاهیان ایران موفق به‌نجات بندر «گامرون» از تصرف پرتغالیها شدند و به‌پاس حق شناسی از زحمات شاه عباس صفوی، در سال۱٦۲۲ میلادی نام بندر «گامرون» به «بندر عباس» تغییر یافت وبه همت شاه عباس‌کبیر و مردم ازاده آنها در راه شکوهمندی این بندر قدمهای بزرگی برداشته شد.

گرچه ظهور فتنه افغان و انقراض حکومت صفویه‌موجب تزلزل موقعیت این بندر شد، اما پس از چندی با بیرون راندن افغانها از این شهر، بار دیگر رونق گذشته به بندر عباس باز گردانده شد.

اما بار دیگر دست تاریخ‌بر اعتبار بندر عباس خط کشید وبه بکاره کمپانی‌های بازرگانی و شرکتهای خارجی بدلیل وجود پایگاه دریایی، این‌شهر راترک گفتند و باین ترتیب بندر عباس بار دیگر رو به فراموشی گذاشت.

یکی از کارکنان دربار قاجار پس از دیدن و بررسی‌اوضاع واحوال بندر عباس، درگزارش خود به‌دربارقاجار تحت‌عنوان «حقایق نگاری بندر عباس» نوشته است: «اینجا بندری است آبادودر آن دوهزارخانه از سنگ وگچ و خشت ویک قلعه مستحکم وجود دارد.

قلعه «دریابق» یا «دریابیگ» در کنار دریا بریاست که‌بنیاد آن را «خطرات وکندیز» که‌در سابق ساکن بندرعباس‌بوده‌اند، نهاده‌اند. عمارت‌طبقات برطبقات غرب وبا دریچه ساخته‌اند که در فصل تابستان‌از آن عمارات درهوا و اعتدال جای بهتری نیست. دربازار دکان های زیادی است و در راسته بازار ۵۰دکان وجود دارد.

بندرعباس و جهانگردان

«ژان باتیست تاورنیه» بزرگ ترین دریانورد و دیگرسیاحان زمان صفوی که از بندر عباس گذشته‌اند، درباره بندرعباس و اب وهوای آن نوشته‌اند: شهر بزرگی است که در آن ساختمانهای بزرگ مال‌التجاره ساخته‌اند و بالای آن‌عمارات برای منازل تجار استفاده‌می‌شود و چون از حیث امنیت برهمه سواحل و نقاط خلیج فارس ترجیح‌دارد، تا سال ۱٦۵۰ میلادی حصار و بارو نداشت وشبها ممکن بود داخل شهر سرقتی مرتکب شوند و پادر محل گمرک تقلبی کنند. اما از آنوقت که حصار کشیده‌اند برامنیت آن افزوده شده است. انگلیسی‌ها و هلندیها در آنجا تجارتخانه دارند و عمارات عالی درکنار دریابنا کرده‌اند و چون‌بهترین لنگرگاه های خلیج فارس در بندر عباس است، تمام کشتی های بزرگ که از هندوستان برای ایران، عثمانی و سایر نقاط اسیا و یک قطعه ازاروپا مال‌التجاره می‌گیرند، به‌بندر عباس آمده و لنگر انداختو در وقت ورود کشتی ها، تجار

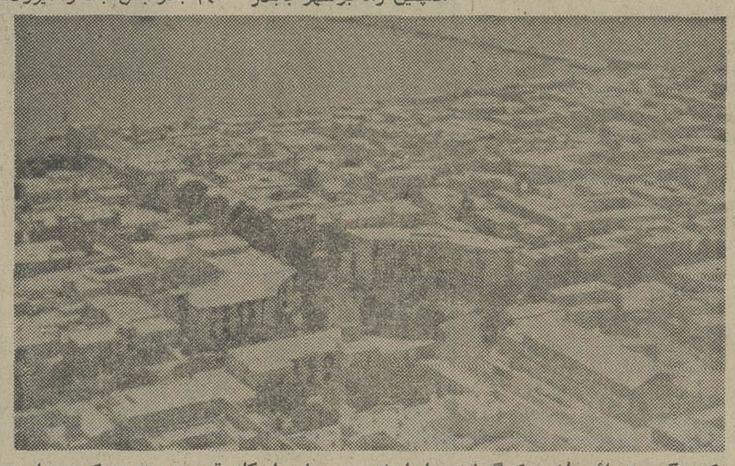

یک عکس هوائی از یک‌گوشه ساحلی‌شهربندرعباس اسکله قدیم در این عکس پیداست

زیاد در انجا حاضرند که این عده بواسطه هوای گرم بندر عباس در اصفهان اقامت می‌کنند.

واقعا هوای بندر عباس، بقدری ناسالم و گرم است‌که برای اجابت بجز چهار ماه‌در دسامبر، ژانویه، فوریه و مارس اقامت در آن غیر ممکن است.

گردشگاههای بندرعباس

★جزیره قشم

این جزیره بزرگترین جزیره خلیج فارس است و مرکز شهرستان «آبان» ودر ۲۰کیلو کیلومتری جنوب واقع است. روزانه چندین قایق مسافران مشتاق را از آب های نیلگون خلیج فارس عبور میدهد وبه قشم میرساند. این‌جزیره‌علاوه برمناظر زیبای طبیعی دارای بازار جالبی نیز هست و میهمانسرای ٤۰ تختخوابی قشم برای استفاده مسافران آماده است.

★ جزیره هرمز

این جزیره در فاصله ۲۰ کیلو متری جنوب بندر عباس قرار دارد و مسافران و جهان گردان می‌توانند از قلعه‌معروف پرتغالی ها و مناظر طبیعی‌آن دیدن کنند.

★ ایسین

این شهر در ۳٦ کیلو متری شمال شهر بندرعباس درکنار جاده اسفالته بندر عباس ـ کرمان قرار گرفته‌و محلی‌است باصفا و آب و هوای خوش وباغهای زیبا دارد.

★ سرخون

سرخون در ۵۲ کیلو متری شمال شرقی بندرعباس قرار گرفته و از نقاط بسیار خوش آب و هوای بندر عباس‌است.

★هومودر

این محل بهترین نقطه‌ییلاقی بندرعباس و در فاصله ۲٦کیلو متری شهر واقع است.

★آبگرم گنو

چشمه آبگرم «گنو» درکنار کوه «گنو» در شمال بندرعبس قرار دارد و در فاصله ٤٤ کیلو متری بندر عباس واقع است.

راه‌های بندرعباس

جاده آسفالته تهران ـ بندر عباس بطول ۱۵۰۰ کیلومتر، مسافران تهرانی را پس ازعبور دادن از اصفهان، یزد، کرمان و سیرجان به بندرعباس می‌رساند.

دیگر راه شیراز به‌بندرعباس است که‌قسمتی از آن اسفالته و بقیه شوسه است.

همچنین راه بوشهر به‌بندر عباس که شوسه است وبیشتر از کنار دریا می‌گذرد، بغیر از راههای زمینی، روزانه چند پرواز مستقیماز تهران وشیراز به‌بندرعباس، و نیز پروازهایی از بندر عباس به کشور های «دبی» و «ابوظبی» انجام‌می‌گیرد و هواپیمایی ملی ایران هفته‌ای چهار پرواز از بندر عباس به بندر لنگه دارد.

بندرعباس از طریق دریانیز با دیگر نقاط ارتباط دارد و همه روزه قایق هایی بین‌بندر عباس و «دبی» دررفت و آمد هستند و کشتی های خارجی نیز از دور ترین نقاط جهان به اسکله بندرعباس آمده و پهلو می‌گیرند.

صید وکنسرو ماهی

در چند سال اخیرکه‌مصرف ماهی جنوب بین مردم معمول شده، بندرعباس از نظر صید ماهی اهمیت بیشتری نسبت‌به گذشته پیدا کرده است.

دربندرعباس گذشته ازماهی مرغوب «ساردین» و ماهی‌تون «هاوور» که بمقدار زیاد صید و کنسرو می‌شود، ماهی‌های فراوان دیگری نیزصید میشود که معروفترین انها: شیرماهی یاقباد، هامور، سرخو وسنگسر است.

مرغوبترین میگو در دنیا

مهمترین صید دریایی که در ناحیه بندرعباس‌صورت‌میگیرد، صید «میگو» است. میگوی بندرعباس از مرغوب ترین انواع میگو در دنیا بشمار میرود و بندرعباسی ها ازماهی و میگو، لذیذترین غذاهای‌محلی را تهیه می‌کنند، میگو خشک شده و نمک سود از صادرات مهم بندرعباس بشمار میرود.

هتل های بندرعباس

بندر عباس ۷ هتل چهار ستاره و ۲ ستاره دارد که عبارتند از: هتل گامرون، هتل ولگام، هتل ایران، هتل کورش ـ هتل‌ناز، هتل رویا، ومسافرخانه‌های بوشهری، بوعلی، چهار فصل، خیام‌ساحل وبولوار.

بیمارستان های بندرعباس

در بندر عباس دو بیمارستان بزرگ بنام «ثریا» ولیلا» وجود دارد که بیمارستان ثریا وابسته به شیرو خورشیدسرخ بندر عباس است. شماره تلفن بیمارستان ثریا ۲۲۲۲و ۳۳۳۳ است.

آبگرم فیروزه‌فام

بزرگترین چشمه آبگرم بندر عباس، چشمه «آبگرم‌گنو» است که در کنار کوه «گنو» در ٤٤ کیلومتری بندر عباس قرار گرفته است و یک جاده شوسه بطول دو کیلو متربندر عباس را به آن متصل می‌کند.

«آبگرم‌گنو» فیروزه رنگ است و چندین حمام بهداشتی در این محل ایجاد شده است. و آب آن برای امراض‌جلدی نافع می‌باشد.

سوغاتی ها

بهترین سوغاتی‌هایی که می‌توانید از بندر عباس‌بیاورید: انواع مرکبات، انواع واقسام ماهی و میگو، واجناس‌لوکس است.

تلفنهای ضروری بندرعباس

آتش نشانی	۱۱۲
مرکز تلفن	۱۱۸
کلانتری یک	۷٦۷٦
کلانتری دو	۷۸۷۸
راهنمایی و رانندگی	۲۵۲۵
پلیس راه	۵۵۵۵
روزنامه اطلاعات	٤۸۰۰
اطلاعاتو جهانگردی ۳ـ۴۲۳۲	

شهر ۷ قلعه

در قرن‌هفتم در بندرعباس هفت قلعه وجود داشت که «قلعه مینا»، «قلعه تنگ زندان»، «قلعه کشکلک»، «قلعه حصار»، «قلعه‌منوجان»، «قلعه تزرک» و «قلعه‌تازیان»، خوانده می‌شدند و سپاهیان امیرتیمور، درزمان حمله خود، همگی انها را باخاک یکسان کردند.

بندرعباس‌درقدیم «گمبرون»، «کامبرون»، «گامرون»، «گمرو» و «گامبرون» نامید میشد ودر کتاب «بندر عباس خلیج فارس» آورده‌شده است‌که در ایام نفوذ واقتدار پرتغالی ها، این شهر «بندر گامرون» نام داشته است.

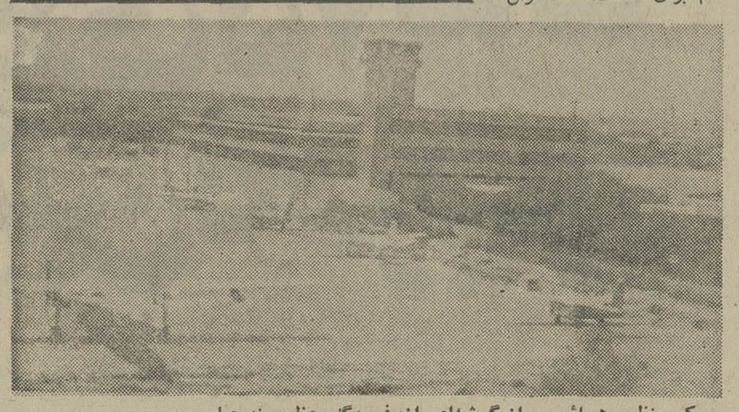

یک منظره هوائی از گوشه‌ای از فرودگاه عظیم بندرعباس

هرکردی، کردونیست..!
رنگین فلز

خیلی وقتها ظاهر و باطنمان یکی است

رنگ خاک ودانه بندی آن ازمهمترین عواملی است‌که امکان ساخت‌کاشی خوب وخوشرنگ رامیسرمیسازد، درکاشی پارس‌علاوه بردانه بندی یکنواخت رنگ بدنه کاملاً سفید است و موجب میشود بتوانیم شفافترین رنگها رادرتهیه طرحهای گوناگون بکارگیریم وکاشی پارس‌را با حداکثر زیبائی بسازیم.

همینطور هنگامیکه کاشی سفید مطرح باشد دقیقاً ظاهروباطنمان یکیست زیراهردوسفید و یکدستند. لعاب وخاک نیزآنچنان درست وخوب باهم ادغام شده‌اندکه درسخت ترین شرایط نیزازهم جدا نشده وپوسته پوسته نمیشوند.

کاشی پارس‌باخاک سفید، دانه بندی یکنواخت،حدود ۳۰ گرم وزن بیشتر و ۶ میلیمتر ضخامت، و مطابق با استاندارد بین المللی تولید میشود تا کیفیت مطلوب را عرضه کند.

۱۰۷۹ آوا نگارد

کاشی پارس کیفیت مطلوب را عرضه میکند

دفترمرکزی شرکت کاشی سازی پارس (سهامی عام)
خیابان کریمخان زند ـ چهارراه آبان ـ ساختمان توکل (۱۳۰)
تلفن: ۸۹۳۳۳۰ـ۸۹۸۴۲۲ـ۸۹۹۳۹۶

نقطه‌نظرهای کارشناسان وصاحب نظران درباره سیاست مسکن دولت در میز گرد اطلاعات

دولت باید قدرت خرید مردم را برای تهیه مسکن افزایش دهد

مسئله مسکن را در متن کار خود قرار داده‌ایم در حالیکه به مسایل حاشیه‌ای توجه نداریم

•

ریشه مشکل مسکن درشهرها را باید در روستاها جستجو کرد

وزارت مسکن وشهرسازی سیاست خود را برای احداث یک میلیون مسکن در طول برنامه ششم اعلام کرد، اما این «سیاست» نظرات متفاوتی را برانگیخته است.
عده‌ای آنرا جامع و کامل میدانند و در مقابل، گروهی آنرا نارسا وناکافی اعلام میکنند. بهمین دلیل گروهی ازصاحب نظران ودست‌اندرکاران را به یک جلسه تحقیقی گفت و شنود دعوت کردیم تا نارسایی‌های احتمالی طرح را بررسی کنند شرکت کنندگان در این بحث عبارتند از:
خانم دکتر نسرین فقیه آرشیتکت ومتخصص مسائل‌مسکن.
آقای دکتر بهمن منصوبی حقوقدان ووکیل دادگستری.
آقای دکتر پرویز اربابی نماینده مجلس شورای ملی و استاد دانشگاه.
آقای دکتر ادوارد بالاسانیان معمار وشهرساز.
آقای مهندس جهانشاه درخشانی آرشیتکت.
آقای مهندس فرزام‌مهر مهندس ساختمان.
آقای محمد باقر رفیعی طاری نماینده انجمن شهرتهران.

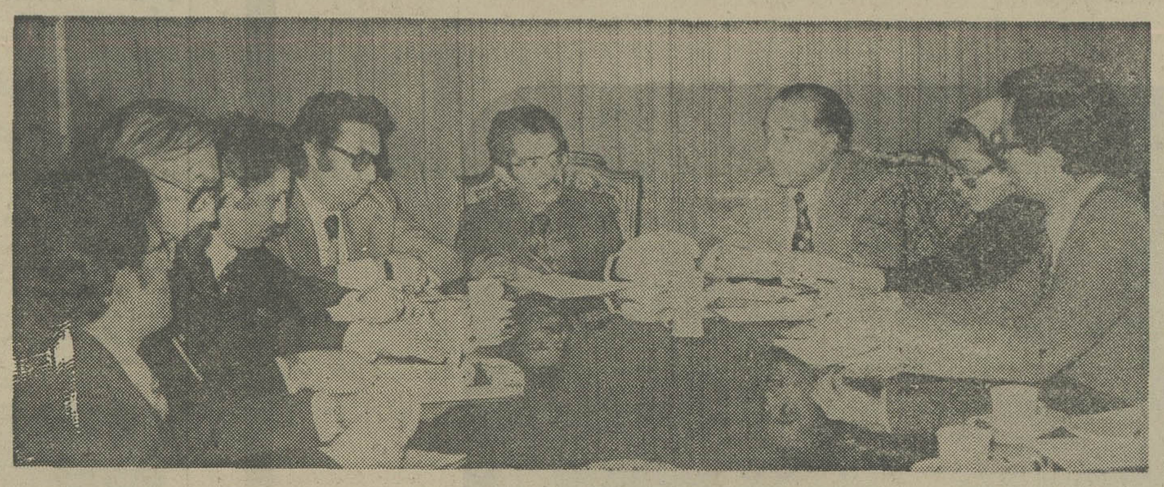

مهندس جهانشاه درخشانی: اولین مساله‌ای که در اینجا مطرح میشود مساله چگونگی برقراری ارتباط بین دولت و مردم است، چرا که در ممالک خارجی مثل آلمان ، ایتالیا ، فرانسه و بسیاری از ممالک دیگر مراکزی وجود دارد که بعنوان یک «مرکز اطلاعاتی» ، دولت ومردم را در جهت آگاهی‌های متقابل از نظرات همیاری میدهد.

سازمان‌های دولتی، قبل از تصمیم‌گیری‌های نهایی ، به‌این مراکز اطلاعاتی مراجعه میکنند تا از نیازهای کیفی و مکری مردم آگاه شوند، مردم هم بوسیله این مراکز ازچگونگی تصمیم‌گیری‌ها و هدفهای دولت مطلع میشوند، حتی در سوئد که رشد جمعیتی‌وجود ندارد و طبیعی است که‌مشکل مسکن‌هم‌وجود نخواهدداشت، این «مراکز اطلاعاتی» ، خیلی فعال هستند ... دولت درطرح سیاست جدید «مسکن» بدنبال آن است که هشتاد درصد کار را به بخش خصوصی واگذار کند، اما نظر بخش خصوصی را بطور عام جستجو نکرده است، در نتیجه این سیاست‌هم مثل بسیاری از سیاست‌های مشابه که بدون ارتباط مستقیم بامردم اتخاذ شده و بعداجبارا تغییر جهت داده، در چند ماه آینده یااصلاح خواهد شد ، یاآنکه بایستی تغییر جهت بدهد، چون نه تنها نحوه همکاری بین بخش خصوصی وعمومی در این طرح مشخص نشده، بلکه نحوه همکاری و هماهنگی بین سازمان‌های دولتی هم روشن نشده است تامثلا وزارت نیرو بداند که در طول برنامه ششم در کجا وبه چه مقدار بایدآب وبرق برساند.

تهران به مرز جمعیتی نه‌میلیون خواهد رسید.

محمد باقر رفیعی طاری‌نماینده انجمن شهر میگوید: برای اینکه بتوانیم در این مساله، صحیح‌تر داوری کنیم بایداین آن را از دیدگاههای مختلف‌به بحث بگذاریم، اینکه قبل ازهر چیز بدانیم، تهران در سال‌های اخیرا گسترش نابجایی پیدا کرده وقسمتهایی از شهر هم در کنار این گسترش ناگهانی، از خدمات شهری محروم مانده است وحالا اگر باروند فعلی‌اش، گسترش بیشتری پیدا کند، طبیعی است که‌محرومیت های بیشتری‌هم خواهدداشت،

همچنانکه هم‌اکنون ، وزارت نیرو درباره کمبود آب وبرق اعلام خطر کرده است، بنابراین سیاست دولت باید براساس مقدورات دستگاههای سرویس دهنده تعیین شود یا اینکه بموازات‌سیاست مسکن،دستگاه های سرویس دهنده مثل بهداری و بهزیستی، آموزش وپرورش و شهرداری ها هم تقویت شوند وگوشه‌هایی از این برنامه وسیع را بعهده بگیرند.

مثلا هم‌اکنون شهرک‌هایی‌در اطراف شهرها ساخته میشوند که از لحاظ خدماتی «خود کفا» نیستند . علاوه بر آن مسائلی را بوجود میاورند که در چند سال آینده بچشم خواهد آمد. چرا . این شهرک ها از همین‌حالا برای‌خودشان الگوسازی‌پارک سازی‌نمیکنند

دکتر ادوارد بالاسانیان : شهرک سازها در نقشه‌های خودشان همه این مسائل را ذکر میکنند وظاهرا محل‌پارک واگو وفضای سبز را هم تعیین میکنند اما عملادر آنجا ساختمان احداث میکنند .

رفیعی طاری ادامه میدهد : مساله دیگر این است که در شهرک‌های مابه‌طبیعت شغلی ونزدیکی محل کار و سکونت توجهی‌نمیشود،مثلاآموزگاری که قرار است در کن زندگی کند محل کارش را در خیابان نگاران منتهی‌الیه شرق تهران تعیین میکنند، در حالیکه به سادگی میتوانیم در همان محل سکونتش یا در نزدیکی آن به او شغلی واگذار کنیم.

از طرفی، باید بموازات‌این سیاست، بمساله ایجاد خانه های سازمانی‌برای کارگران هم توجه شود، چون این گروه، یعنی گروههای مزد بگیرهستند که به مسکن ارزان قیمت نیاز دارند.

بنابراین معتقد هستم دولت ترتیبی بدهد تا درشهرک‌هایی که بوسیله بخش عمومی یا خصوصی ایجاد میشود، محل هایی را برای ماموران بخش عمومی که بایستی در انجا کار بکنند، مثلا معلمان ودبیران ویاکارکنان‌درمانگاهها و امثال آن اختصاص بدهند .

از طرف دیگر، امارگران ما میگویند که اگر این رشد جمعیتی و نرخ مهاجرت در مقیاس کنونی ادامه یابد ،به زودی جمعیت تهران به مرز نمیلیون نفر خواهد رسید که زنگ خطری برای ساکنان‌تهران ومسئولان‌اداری مملکت‌خواهد بود، بنابراین باید بموازات سیاست مسکن سازی، بدنبال آن باشیم که مهاجرت‌ها را کاهش بدهیم و برای این کار هم، بایستی مقداری از خدمات شهری وجاذبه‌ها را بروستا ها ببریم ...

به‌یک سیاست همه جانبه درمسکن‌نیازداریم

خانم دکتر نسرین فقیه آرشیتکت بحث را از دیدگاه دیگری دنبال میکند و میگوید: این سیاست همه جانبه نیست بلکه فقط از دیدگاه‌اقتصادی، مساله را مطرح کرده‌اند ، این سیاست نمایانگر تلاشی است که دولت در جهت احداث مسکن‌برای گروههای‌کم‌درآمد، آغاز کرده است اما در این سیاست به‌کیفیت توجه زیادی نکرده‌اند بهمین‌سبب دستیابچگی دراین کار، حتی اگر هم بسیار هاد باشد، ضررهای زیادی بدنبال خواهد داشت.

ما باید تجربیات ممالک‌دیگر را در نظر بگیریم، بعضی از این‌ممالک‌درتجربیات خودشان موفقیتی نداشته‌اند، مثلا هم اکنون در فرانسه معادل هفت درصد بهای ملک صرف تعمیر مسکن میشود، این طبیعی است که مسائل فنی، مسائل‌غیر قابل حلی نیستند، اما مسائل دیگری که طی پنج سال آینده پدید خواهد آمد برای ما مشکلات تازه‌تری را مطرح میسازد، چون هنوز جامعه مابه زندگی مجتمع سازی خو نگرفته و عادت نکرده است‌از طرف دیگر احداث مجتمع‌های ارزان قیمت، سبب میشود که آنها نه‌زیبائی شهری را پیدا کنندنه‌آنکه مورد پسندساکنانش قرار گیرند.

خانم دکتر فقیه سپس‌ادامه میدهد که : ما در این طرح ، بازهم بین دورو‌ند ساختمانی، خودمان را درگیر کرده‌ایم . دورو‌ندی که هم‌اکنون وجود دارند وشکاف بزرگی هم بین آنها دیده میشود، مجموعه سازی‌ها و بزرگسازی‌ها که الگوهای مشابه دارند و تکه سازی های فردی که حالت دیگری، سوای آنها پیدا کرده است، هر دو اینها اشکالاتی دارند که باید بارفع آنها بپردازیم وبه‌هم نزدیکشان سازیم. اینجا است که باید اصل مشارکت، یعنی تک سازی هدایت شده و مجتمع سازی ها را در برنامه‌های خودمان دخالت بدهیم تا نتایج بهتری داشته باشیم.

بارها دیده‌ایم که مجموعه سازی‌های مابه آن گروه کم درآمدی که در آغاز کار مورد توجه بوده‌اند، تحویل نشده، بلکه به گروههای دیگری ارائه شده که نیاز به این مسکن نداشته‌اند.

تاآنجا که من مطالعه‌کرده‌ام دراین پروژه بعنوان یک پروژه بانکی نگاه کرده‌ایم نه یک پروژه برای احداث‌مسکن، چون پروژه مسکن باید بعنوان یک پروژه رفاهی با کمک‌های مالی دولت، طرح و تنظیم شود.

حواشی مهمتر از اصل است

مهندس فرزام‌مهر: سازمان بهسازی وعمران جنوب‌طرحی برای احداث ده‌هزار مسکن ارزان‌قیمت دارد که براساس این مشارکت وسیع در نظر گرفته شده است، یعنی اینکه زمین‌سازی میکنیم، سطح زیر بنایی را آماده میکنیم تمام تاسیسات شهری، رفاهی و خدماتی را حاضرمیکنیم، سپس از مردم میخواهیم که در آنجا مسکن سازی کنند، چون‌شهرک هایی را که‌در جنوب تهران می‌بینیم، ملال‌آور شده‌اند . مالک بزرگی، زمین‌هایی‌داشته، آنها را به سادگی تفکیک کرده بدون آنکه در این‌پهنه وسیع. جایی برای احداث درمانگاه، مدرسه یاپارک و فضای سبز در نظر گرفته باشد فقط زمین ها را به قطعات فوق‌العاده کوچک جدا کرده و بفروش رسانده است، بنابراین حالادر این شهرک‌ها فقط خانه دیده میشود نه چیزهای دیگر ...

دولت باکدام سیستم ،بدنبال احداث یک میلیون واحدمسکن برامده است، چون اگر بخواهند سیستم‌های گذشته را تکرار کنند که بازهم مشکلات گذشته را پدید خواهند آورد اگر بخواهند مثل سابق وام

بدهند که این وام‌در راه‌احداث خانه ارزان قیمت بکار گرفته نخواهد شد یااگر فقط بدنبال خانه‌سازی باشند که بازهم مشکلات شهرک‌های جنوب تهران را تجدید خواهند کرد.

مایاید سیاست شهرسازی‌و شهرک‌سازی داشته باشیم‌چون مسائل حواشی خانه سازی خیلی مهم‌تر ازاصل خانه‌سازی است.

وظایف سازمان ها را مشخص سازید

مهندس جهانشاه درخشانی: هریک از سازمان‌های بخش عمومی باید بگونه‌ای در این برنامه مشارکت داده شوند ، چون تامین وتربیت نیروی - انسانی را باید وزارت کار وامور اجتماعی تقبل کند.

دانشگاهها و مدارس عالی مابایدباتوجه بنیاز مملکت ، آرشیتکت و معمار تحویل بدهند. وزارت نیرو بعنوان تامین منابع انرژی مثل برق‌و آب باید در این طرح جایی داشته باشد، بهداری وبهزیستی باید مسئولیت احداث درمانگاه و بیمارستان را بعهده بگیرد

آموزش‌وپرورش برای مدرسه سازی‌و تاسیس‌میدان‌های‌ورزشی مسئولیتی داشته‌باشد،صنایع ومعادن باید از نظر تقویت کارخانجات تولید مصالح ساختمانی نقشی داشته باشند، کشاورزی ومنابع طبیعی یا

سازمان اوقاف درتحویل زمین های مورد نیاز موظف باشند، شهرداری‌ها سرویس ایاب و ذهاب وخدمات شهری بدهندنه آنکه مسکن ایجاد کنند وبقیه کارهای حاشیه‌ای را به سال های بعد موکول سازند.

میگویند بخش خصوصی به احداث مسکن علاقه‌ای نشان نداده‌است، چون بخش خصوصی نمیخواهد ضررکند، دولت باید تسهیلاتی رابوجود آورد وبنوعی تقبل و تعهد کند که خانه‌های ساخته شده

★ خانم دکتر نسرین فقیه

★ دکتر بهمن منصوبی

★ دکتر مهندس پرویزاربابی

★ دکتر ادواردبالاسانیان

★ مهندس جهانشاه درخشانی

★ محمد باقر رفیعی طاری

★ مهندس فرزام مهر

★ درمیزگرد اطلاعات گفته شد: نحوه همکاری وهماهنگی سازمانهای دولتی در این‌طرح مشخص نشده است. درحالیکه هریک از آنها در این«سیاست» باید نقش سازنده‌ای داشته باشند.

معنایش این نیست که به‌بخش خصوصی کمک شود، بلکه‌به این معنی خواهد بود که باید به مردم، به نیازمندان مسکن کمک داده شود تا قدرت‌خرید آنها بالا برود.

باقر رفیعی طاری : دولت دراین سیاست گفته است که کمبود مصالح ندارد درحالیکه هم‌اکنون که فصل ساختمانی نیست مادر بازار ، با کمبود شیشه و سیمان و امثال آن روبرو هستیم.

بنابراین باید دولت کارخانجات تولیدی مصالح ساختمانی را کاملا حمایت کند امابرای نرخ گزاری آن هم شرایط و ضوابطی را تعیین کند وآنها رابه رعایت این نرخ متعهد سازد.

بجای یک تهران بایدده هاتهران داشته باشیم

دکتر بهمن منصوبی‌حقوقدان ووکیل پایه یک دادگستری : دراین سیاست، از توزیع‌مسکن در سطح مملکت سخن گفته شده است من هم معتقدم که باید بجای‌یک تهران‌دهها‌تهران داشته باشیم، باید سنندج و سقز وگرمان و کرمانشاه هم هریک تهران‌هایی باشند تا مهاجرت کنندگان روستاهای ییلاقی خود را در خودشان جذب کنند که به موطنشان‌هم نزدیکتر است نه‌آنکه روستای زابلی و چابهاری به تهران کوچ کند. مشکلی که همین‌حالا گریبانگیر ماشده است وجود هزاران خانه خالی است که‌در خیابانهای تهران ساخته شده ولی روی دست صاحبانش مانده است.

سازنده، ساختمان را ساخته ودر این ساختمان مقداری مصالح ساختمانی را احتکار کرده وسرمایه‌هایی را همراکد گذاشته است. چون علاقه‌ای بفروش آن ندارد، بنابراین دولت باید ترتیبی بدهد تا این ساختمان ها بفروش برسد ، بهترین راه آن است کمبرای ساختمان هم، مثل زمین نرخ‌گزاری شود و ضوابطی هم برای این‌نرخ‌گزاری تعیین‌شود و سپس به خریداران وام های ارزان قیمت و طولانی پرداخت شود تا این خانه‌ها بفروش برسد.

بایدتوجه کنیم که گرومرفه بمخانه احتیاج ندارد، چون حتی در ممالک اروپایی هم برای خودش ویلاهایی بدست آورده است،بنابراین بایدبرای کسانی که مستاجر هستند و توانایی خرید خانه‌های گران قیمت راندارند، برنامه مشخص وهدف شناخته شده‌ای رادنبال کنیم. درباره کمبود نیروی انسانی ، داشاصحبت میشود، اما کسی بفکر آن نیست که‌از ۴۹ درصد افراد جامعه ،یعنی گروه زنان بمعنای واقعی کلمه کمک بگیرند، این گروه عادت کرده‌اند که به کارهای سبک بپردازندرحالیکه زنان‌اروپایی سنگین‌ترین وخشن‌ترین کارهارا مثل کار دررشته‌های‌ساختمانی انجام می‌دهند حالا اگر ما نمیتوانیم در کوتاه مدت ،اینها رابکار گیریم لااقل میتوانیم مردها رابکارهای سنگین‌بگماریم وزن‌ها را جانشین آنها درکار های سبک بسازیم. تاکمبود های خودمان را جبران کنیم.

این سیاست را چگونه اجرا میکنید ؟

دکتر ادوارد بالاسانیان معمار وشهرساز میگوید: این «سیاست» است نه برنامه اجرایی، وبعقیده من هم ، سیاستی است جامع که کلیه عوامل اصلی تولید مسکن را در نظر گرفته و در لوای آن بعنوان یک هدف عمومی ، به ایجاد رابطه پرداخته است، در این سیاست همه مسائل اجتماعی را در ارتباط تهیه مسکن برای گروه کم درآمد ملحوظ داشته است به شکلی که بتوانند برای آنها مسکن سازی کنند.

حتی این سیاست ، برخلاف بعضی از سیاستهای دولتی که گاهی یکطرفه اتخاذ میشودهمه اطراف وجوانب کار را هم ارزیابی کرده است اما‌اساس مساله ، دراین است که‌چگونه باید اجرا شود، آئین‌نامه هایش کجا است و مقررات اجرایی‌اش‌چگونه تنظیم‌خواهد شد پیاده کردن این سیاست همه جانبه ، برنامه‌های‌جامع ودقیقی وهمه جانبه‌ای هم احتیاج دارد همراه بامقررات واضح وگویا وروشن.

از طرفی باید روی‌امکانات ومقدورات مالی افراد هم برای خرید ونگاهداری ساختمان تاکیدهای بیشتری بشود ، چون دولت وام میدهد اما برای یکسال بعد از احداث... دربازار امروز ، سرمایه‌گزاری ها باید ۲۵ درصد سود داشته باشند تا اشتیاق سرمایه‌گزاران را برانگیزند.

در ممالک اروپایی این‌سود بین۸ تا۱۵ درصد نوسان‌دارد حالا اگر دولت این ساختمان ها را پیش خرید کند مسلما میتواند رقم ۲۰ درصد را به ۱۰ـ۱۵ درصد برساند ، چون هرسرمایه‌ای که برای دوسال راکد بماند، طبیعی است که‌باید به‌آن سود بیشتری تعلق‌بگیرد تاجبران ضررهای «توقف سرمایه» را بنماید، یکی ازراه حل‌ها این است که دولت‌پول را به قیمت‌ارزان ، در اختیار مصرف کننده قرار دهد تاو توانایی خرید داشته باشد.

دراین سیاست بمشوقیات اعطای وام، زمین و همه‌چیز های دیگر اشاره شده است اما به نحوه کنترل کیفیت‌ساختمان ها اشاره‌ای نشده و معلوم نیست کدام دستگاه باید ساختمان هارا درحد استاندارد ها نظارت و کنترل کند.

ماهم اکنون ، دو مساله روبروی خود داریم، ساختن‌و مرمت کردن، چون مساله‌مرمت را هم نباید جداسازیم و دور افکنیم واینها هم به طرح‌های جامع شهری نیاز دارند.

طرح‌های جامع ما در حال مرگ هستند چون همه به‌آن فحش میدهند تردیدی نیست که این طرح‌های جامع وبال گردن مردم شده‌اند امابه آن‌ها هم احتیاج داریم بشرط آنکه این طرح‌های جامع ، مورد تجدید نظر اساسی قرارگیرند.

هم‌اکنون گروههایی از متخصصان بدنبال این‌واصلاح وترمیم هستند، آنها خیلی جامع فکر میکنند و میخواهند که فضای‌سبز. فضای‌آموزشی، فضای درمانی و همتاسیسات رفاهی را بوجود آورند بدون آنکه به‌اساس مالکیت ،لطمه‌ای بزنند، باید به مکانیزم طرح‌های

بقیه در صفحه ۲۰

«الیوتی»
باتکنولوژی ۷۵ ساله
درماشین تحریر

باغلط‌کهانی باطولهای مختلف وانواع خط زیبای لاتین وفارسی

لینا۹۸

olivetti
الیوتی باتکنولوژی ۷۵ ساله

شرکت تهران الکتریک‌اقسمت سیستمهای اداری ـ خیابان ویلا شماره ۸۸
تلفن‌ها ۲۸۰ ـ ۸۳۴۱۲۴/مستقیم ۸۳۴۱۲۲

خدمات فنی و سرویس سریع و مجهز
تعمیرگاه و سرویس ۸۳۴۱۲۳

نیازمندیهای اطلاعات

تلفنهای: ۳۲۸۴۱۴-۳۲۸۲۵۷

نیازمندیهای اطلاعات تلفنی پذیرفته میشود

فروش دست اول

فروش فوق‌العاده لباس های دست اول تلفن ۶۸۷۲۳۹

جدیدترین لباسهای ایتالیائی در بوتیک اسموک واقع در خیابان شاه عباس خیابان فرشید جنب رستوران سون استاپ ساختمان افتخاری آپارتمان شماره ۸ عصر ها ۴ تا ۸ آماده فروش است. ا_۱۵۲۷

لباسهای خارجی زنانه و مردانه و انگلیسی و فرانسوی بقیمت مناسب رسید. جمشیدآباد شمالی عکاسی اخوان تلفن ۹۳۲۴۸۰

ژوکوند
موکت ، کفپوش، کاغذ دیواری و پرسیانا_تلفن
۵۳۱۸۴۲

پالتو پوست و اجناس خارجی دست اول به فروش میرسد ۹ صبح الی ۴ بعدازظهر تلفن ۶۵۶۹۳۷

فروش امتیازدانشجوئی لوازم‌منزل تلفن ۸۳۷۱۵۴

لوستر
مقداری لوستر اپالین ـ کریستال و برنز وارد شده علاقمندان باتلفن ۸۵۴۱۹۶ تماس حاصل فرمائید نشانی خیابان عباس‌آباد خیابان میترا نکیسا شماره ۹ موسسه پالپ

یکدستگاه‌سرویس کامل اطاق خواب جدید ۶۳۹۳۵۴

انواع اطاق خوابهای‌امریکائی وارد شد مبل یوهاس تلفن ۷۳۰۹۸۹ ۱_۴ آ_۱۸۹۹

میزو صندلی‌ناهار خوری و مبلمان منزل و یک سری‌تابلو همگی امریکائی ۲۳۲۶۹۸ آ_۱۹۰۱

یکدستگاه صوتی شامل‌جی وی‌سی کاستروجی وی سی گرام جی‌وی‌سی ریل آکائی‌با باندک اف همگی نو تازه از انگلیس وارد شده بفروش‌می رسد تلفن ۷۸۱۵۳۹ ۱_۲ آ_۱۷۰۴

یک عدد پالتوی مینگ با کلاه و مقداری لباس خارجی نو ۶۸۱۵۵۷ ۱_۲ آ_۱۷۰۵

مبلمان کامل ایتالیائی نو تلفن ۷۵۹۰۹۱ ۱_۳ آ_۱۱۵۰

لباسهای خارجی بفروش می رسد ۶۳۷۷۹۶ ۱_۲ ا_۱۳۴۰

انواع لباسهای زنانه خارجی بفروش می‌رسدتلفن ۲۳۴۵۰۱ ۱_۲ آ_۱۳۳۹

فروش دست دوم

ماشین تحریر برقی (۱۲ تا۲) ۸۲۰۸۴۳ آ_۱۶۰۳

تعدادی پالتو کت و کاپشن پوست‌نو ومقداری البسه‌دست دوم‌تماما خارجی باقیمت نازل از۱۰صبح تا ۳ عصر۶۸۳۵۸۳ آ_۱۳۲۸

بعلت مسافرت لوازم منزل و دوربین عکاسی و فیلمبرداری فوری فروشی ۹ صبح الی ۸ شب ۹۷۲۳۹۶ آ_۱۸۸۸

حراج لباسهای‌دست‌اول ودوم تلفن ۷۵۴۴۰۴ ۱_۳ آ_۱۸۸۹

سرویس کامل اطاق پذیرائی‌لوئی پانزدهم‌نو با لوستر و آباژور برنز و میزهای برنز و مرمر بفروش‌می‌رسد صبحها_ خیابان قدیم شمیران خیابان ملك شماره ۸۷ طبقه دوم

بعلت‌مسافرت مقداری‌اثاثیه‌منزل جدید و قدیمی شامل فرش ، تابلو ،لوستر، لباس دست دوم بفروش میرسد .دوشنبه ۱۹ر۱۰ر۳۶ الی ۲۸ر۱۰ر۳۶ از ۹ الی ۱ و ۴الی ۸ بعد ازظهر آدرس میرداماد میدان محسنی خیابان فرناز کوچه دوم پلاک ۲۴تلفن ۲۲۸۷۳۵

لباسهای خارجی دست اول‌و دست دوم و ظروف منزل ۷۵۸۳۰۰ ۱_۳ ا_۱۷۷۰

خانوادەخارجی بعلت مسافرت اثاثیه‌خانه خودرابفروش می رساند همه روزه تاساعت ۵ بعدازظهرتاتاریخ ۲۳ دیماه‌تلفن ۲۴۲۶۴۹ سلطنت آباد گلستان هشتم پلاک ۲۵ آ_۱۷۳۲

حراج

پاراوان . میز_ بار_میز توالت تمام چوبی کنده کاری چین و کشمیر ـ بوفه_ مبل استیل و ویکتورین . قالی دست بافت چین قیمت ۳۵۰۰ تومان تا ۴۵۰۰۰ تومان تلفن ۹۲۷۲۸۷

خرید اثاثیه

گالری فرش
شایان ۶۶۱۰۶۹ و ۶۶۶۲۳۰ خریدار قالی‌و قالیچه‌کهنه ونوکاخ ۷۹

فرش ایران نوین
فرشهای به‌قیمت رسیده شما را برای صادرات گرانتر از همه می‌خرد ۶۵۳۱۹۵

فرش امید
بهترین خریدار فرش کهنه و نو ۳۴۵۶۵۵_ ۳۳۷۰۷۲

فرش آریا
بهترین خریدار قالی و قالیچه نو و کهنه
کیقبادی ۹۷۷۶۰۰

گالری فرش
حدادی ۷۶۳۴۰۲ خریدارفرش های کهنه و نو و اعلاء شما ۱_۲۰ ا_۱۸۲۱

سمساری کورش کلیه اثاثیه شما را خریدار است تلفن ۷۵۶۳۹۳

فرش حاج علی بیگی خریدار فرش نو وکهنه ۹۶۹۲۵۹

فرش قائم_ خرید فرش های کهنه و فروش فرشهای دستی وماشینی نقدو اقساط ۷۶۱۰۲۵

فرش جمالی بهترین خریدار فرش نو و کهنه‌تلفن۷۵۵۱۱۸ ۱_۲۰ آ_۱۵۶۹

فرش قائم . خرید فرش های کهنه‌و فروش فرش های‌دستی و‌ماشینی‌نقد و اقساط ۷۶۱۰۲۵ ۱_۲۰ آ_۱۸۹۰

معاوضه با فرش
زمین ویلائی حومه کرج با آب و برق بافرش شما معاوضه میشودتلفن ۳۱۱۸۳۶ ۱_۲ آ_۱۸۰۸

فروش اتومبیل

پیکان

پیکان صفر کیلو مترنقد و اقساط تحویل فوری شرکت بنیاد همکاری ۶۴۳۴۴۵

دو عدد پیکان مدل ۵۳ تمیز با رادیو پخش ورینگ جوانان بفروش میرسد ۹۶۷۰۶۲ آ_۱۸۱۹

جوانان اخر ۵۵ قناری‌رادیو پخش سونی آنتن برقی ۵ حلقه لاستیک نو کلید مخفی باطری نو مالیات داده شده بسیار تمیز مقطوع ۴۳ هزار تومان بعدازظهرها ۴تا۸ تلفن ۳۴۱۲۴۹

پیکان دولوکس ۵۱ قیمت۲۷ هزار تومان بدون واسطه ۹۳۲۸۸۴ آ_۱۳۴۷

پیکان ۵۵ دولوکس‌آلبالوئی‌با تمام وسایل بفروش میرسد ۳۶۸۴۴۵ ۱_۲ ا_۱۷۰۶

پیکان‌جوانان مدل ۵۶ فروشی ۷۸۲۴۹۹ آ_۱۶۵۴پ ۱_۳

پیکان ۵۴ دولوکس به فروش میرسد ۹۲۰۰۱۰ ا_۱۷۵۷

پیکان دولوکس ۵۳ فروشی ۹۳۵۱۳۸ آ_۱۸۱۸

پیکان ۵۶ با وسایل اضافه‌نقدا به فروش میرسد ۲۳۰۰۴۱ از ۶تا۸ ا_۱۸۸۶

پیکان کار اخر ۵۱ قرمز رنگ باقیمت مناسب بفروش میرسد از ۴ الی ۶ بعد ازظهر تلفن ۷۰۴۶۳۷ گاراژ صدف آ_۱۸۹۷

پیکان کار ۵۵ رینگ و فرمان جی‌تی بسیار تمیزتلفن۲۶۵۷۷۰ عصرها ۵ ببعد ۱_۲ آ_۱۸۹۷

پیکان‌آخر۵۰ جگری فوق‌العاده تمیز ۲۵۰۰۰ تومان از ۴ تا۹ شب ۹۵۹۹۱۳ ا_۱۸۷۱

پیکان ۳۶ بسیار تمیز نمره شهرستان فروشی از ۳ ببعد ۲۳۷۳۹۱

پیکان صفر کیلومتر نقد واقساط تلفن ۶۴۹۵۲۸

ژیان

ژیان۴۸ فروشی تلفن۲۹۱۱۷۵ ۱_۲ ا_۱۸۱۵

ژیان مهاری ۵۳ در وضعیت عالی باچادر ووسائل اضافی فروشی ۶۴۹۶۳۸ ا_۱۹۲۵

ژیان ۵۳ بسیار تمیز قسطی بفروش میرسد ۳۴۸۴۹۲ آ_۱۳۴۴

سیتروئن جی‌اس مدل ۷۲بدنه هیدرولیك با لوازم یدکی ۶۳۴۴۸۹

سیتروئن‌مدل ۷۲جی‌اس رنك متالیك سبز قیمت ۲۸هزار تومان۶۳۸۵۶۶

شورولت

یکدستگاه اتومبیل شورلت مونت کارلو ۷۷ دانشجوئی نقره‌ای متالیک سقف چرمی‌با نمره و گمرکشده و وسایل اضافی بفروش میرسد عصر ها۴تا۷تلفن ۳۶۱۵۵۵ آ_۱۳۹۱

شورولت ایران ۲۸۰۰ مدل۵۳ ۷۹۰۹۱۴ آ_۱۶۹۳

شورلت کامارو مدل ۷۲ رنك نقره‌ای فروشی ۲۷۶۸۴۹

اتومبیل فروشی فوری شورولت بلیزر مدل۱۹۷۷ رنك شرابی متالیك تلفن
۸۴۲۴۱۰ ـ ۸۴۵۹۸۱

شورولت نوا ۳۵ رنگ عنابی فروشی ۹۷۵۸۴۷ آ_۱۸۷۴

بلیزر فول ۷۷ گمرک و نمره نشده قیمت مناسب از ۵ ظهر ببعد ۸۵۷۲۶۸ ا_۱۸۹۶

شورولت ۲۵۰۰ ایران ۵۴ طلائی متالیک تلفن ۲۶۲۹۸۵ از ۴تا۸ بعدازظهر آ_۱۷۵۲

اتومبیل شورولت۶۵ بفروش میرسد ۲۷۳۲۸۰ آ_۱۳۱۵

شورولت کامارو ۷۵ تلفن ۲۴۴۰۱۶ از ساعت ۴ الی۱۰

شورولت کوروت مدل ۷۲ رنك طلائی متالیك شیشه رنگی دنده‌ای با رادیو پخش استریو فونیك بسیار تمیز ۷۶۷۲۲۸

کامارو ۷۷ ، ۸ سیلندر نقره‌ای متالیک کولر اتوماتیک وسایر لوازم دانشجوئی‌تلفن۹۷۲۵۲۰ یکدستگاه بلیزر شایان فول اتوماتیک بارنگ قرمز وسفید باکولر فروشی ۸ تا۴ بعد از ظهر ۸۹۶۶۷۶_ ۸۹۵۵۷۶ ۱_۳ آ_۳۸۸۵۶

شورولت کامارو مدل۷۷کار کرد ۶۰۰۰ کیلو متر بفروش میرسد ۹۲۸۷۲۶

بلیزر ۷۶ فول اتوماتیك مشکی با رادیو پخش رینك کروم دار سپر ایمنی جلووعقب۱۰_۱۳ و ۱۷_۱۹ ۸۳۳۴۷۶

ب.ام.و

حوالەماشین بی‌ام‌و ۵۱۸ مدل ۷۸ رنگ شرابی متالیکتحویل درمونیخ‌طالبین بتلفن ۶۶۸۲۹۷ و ۲۸۰۴۷۲ آقای سعید

بی‌ام‌و ۲۰۰۲ مدل ۷۵با رادیو پخش فوق‌العاده تمیز باشرایط مناسب ۶۴۹۴۷۶

ب‌ام‌و ۲۰۰۲ مدل ۷۱ آلبالوئی با رادیو پخش ۲۲۸۷۳۵

بی‌ام‌و ۱۸۰۰ مدل ۱۹۶۷ فروشی ۸۳۸۶۹۸

بی‌ام‌و مدل ۷۲ تورینك فروشی تلفن ۲۴۴۲۲۷

فولکس

فولکس‌های استیشن ـ لمپینگ وانت دو کابین و غیرو ۷۹۰۵۰۸

فولکس‌مدل ۶۱ به فروش میرسد ۳ تا ۷تلفن ۲۳۲۶۶۸

فولکس‌واگن گلف‌ال‌اس آخر ۷۶ چهاردرب سبز متالیك‌شیشه رنگی کاملا نو و تمیز کارکرد ۲۰ هزار کیلومتر مقطوع۶۸ هزار تومان‌تلفن۲۹۲۶۴۲

آ. او. دی

اتومبیل الودی ال اس ـ۸۰ سی متالیک مدل ۷۷ به علت مسافرت فوری به فروش می رسد ۲۷۹۶۰۶

بنز

بنز۱۹۰ مدل ۶۳ تلفن۳۱۴۴۰۵ و ۷۳۵۴۵۲ آ_۱۳۴۳

یك بنز سفید به شماره ۸۲۷۶۵ تهران م بەرنك سفید شیری به مدل ۱۶۰۰ بفروش می‌رسد به تلفن ۹۵۱۲۵۹ تماس حاصل نمائید

بنز ۲۳۰ آخر ۷۴ کارکرد کم تلفن ۹۷۶۶۳۷

بنز ۱۹۰ مدل ۶۵موتور تازه تعمیر فروشی تماس بگیرید باآقاسام ۶۶۶۱۴۲

بنز۲۲۰ مدل ۶۹ و ۲۸۰ مدل ۷۱بفروش میرسد ۵۳۳۸۲۰ ۷۹۵۵۳۵ آ_۱۸۸۳

بنز ۲۳۰ فول ۷۶ شماره نشده فروشی ۵۳۳۸۲۰ و ۹۲۷۹۱۶ ا_۱۸۸۴

بنز ۲۰۰ مدل ۷۰ در وضعیت عالی بفروش میرسد تلفن ۷۹۵۵۳۵ ا_۱۹۲۲

مرسدس‌بنز ۳۵۰ اس ال مدل ۷۲ ـ ۷۳
سرمه‌ای متالیك با کولر شیشه رنگی و رینك آلومینیومی رادیوکاست تودوزی چرم_ ۴ حلقه رینك اضافی بایخشکن نمره نشده که مخارج نمره‌وهزینه های‌مربوطه با فروشنده خواهد بود مبلغ ۲۴۰ هزار تومان بدون واسطه بفروش‌می رسد تلفنهای۸۲۰۲۷۷و ۸۲۴۷۸۸

بنز ۳۵۰ اس‌ال سی مدل ۷۳ فوق‌العاده تمیزبین ۵ تا۷ تلفن ۲۲۶۱۲۸

اتومبیل‌مرسدس بنز ۱۹۰ مدل ۶۴ فابریک فروشی ۶۳۸۵۶۶

پژو

پژو ۳۰۴ مدل ۷۴ آلبالوئی سقف کشوئی گرمکن شیشه عقب‌با رادیو اف، ام،آ،ام تلفن ۲۳۷۹۰۷

پژو استیشن مدل ۷۸ الرنگ آلبالوئی گمرک شده نمره نشده فروشی تلفن ۸۴۳۰۸۶

پژو ۵۰۴ مدل ۷۲ البالوئی تمیز ۴۷هزار تومان تلفن ۸۹۷۵۰۵ ۱_۲ آ_۱۷۱۰

پژو ۴۰۴ مدل ۷۱ شیری با گرمکن عقب ۴ حلقه لاستیک نوبیمەکامل مالیات تازەپرداخت شده موقعیت عالی مقطوع ۳۰هزار تومان‌فروشی‌شاهرضا خواجه‌نصیر طوسی روبروی تعمیرگاه بی‌ام‌و پلاک ۳۷ از ۵تا۷ رضوانی یاوزیری آ_۱۸۸۲

پژو ۴۰۴ مدل۷۲رنگ شیری با رادیو و پخش فروشی قیمت بدون واسطه ۳۹۰۰۰ تومان تلفن ۵۳۵۲۸۹ ازساعت ۹الی۱۷ آ_۱۹۲۶

پژو ۳۰۴ سبز متالیک مدل ۷۵ بادستگاه رادیو ضبط و یخ شکن فروشی تلفن۲۸۰۹۲۷ آ_۱۸۸۷

پژو ۴۰۴ مدل ۷۴ با رادیو و کاست فروشی تلفن ۲۷۵۹۴۹ و ۲۷۰۲۱۶ و ۳۱۶۵۱۰ ا_۱۸۷۰

فیات

فیات ۱۲۸ مدل ۷۱ تلفن ۸۳۶۰۸۱_۲ تا ۵ بعد ازظهر آقای عباس زاده آ_۱۷۱۱

یکدستگاه فیات ۱۲۸ اسپورت مدل۷۳ رنگ لیموئی‌دروضعیت خوب نقدا ۳۲ هزار تومان تلفن ۷۸۰۸۵۷ از ۸ر۰ الی ۱۰ شب ۱_۲ ا_۱۸۸۶

فیات ۱۲۴ اسپورت ۷۴ تمیز فروشی تلفن ۲۴۰۸۴۰ ـ ۲۴۰۷۲۲ ا_۱۸۸۵

فیات ۷۷ با قیمت استثنائی تلفن۸۳۴۷۷۱

فیات ۱۲۸ اسپورت اس_ ال خیلی تمیز رنگ قرمز و با آفتاب گیر داخل ماشین و گرمکن_ شیشه عقب تلفن ۳۱۴۶۰۸ ا_۱۳۲۱

فیات ۱۲۸ کوپه مدل ۷۳ رنگ لیموئی بسیار تمیز فروشی ۸۹۸۳۲۵ آ_۱۷۵۹

دوج

دوج دارت ۷۲ قرمز فروشی۵ ببعد۸۲۴۵۴۶

گالانت ۷۷ قهوه‌ای متالیک خیلی تمیز احتیاج فوری به پول ۷۳۹۴۳۲ ا_۱۸۵۰

پلیموت استیشن دولوکس گردو نی‌مدل ۷۷ شش سیلندر_ دنده گیربکس کولر_ رادیو فرمان هیدرولیک ترمز قدرتی_ گرمکن‌شیشه عقب لاستیکدور سفید_ دوبلس مخصوص صندلی مدل تخت خواب ـ باربند گمرک نشده نمرەنشده باقیمت مناسب صبحها ۱۰ تا۶ عصر ۵۲۹۲۹۱ ۱_۲ آ_۱۹۳۲

تویوتا

فروش فوری تویوتا
تویوتا سیلکا آخر ۷۵ کار کرد۲۸ هزار رنگ سفیدگرمکن شیشه عقب و لوازم اضافی تلفن ۷۶۳۷۹۱

فورد

فورد کاپری مدل ۷۱ آلمانی ۶سیلندر رنگ قهوه‌ای‌سوخته بارادیو پخش تلفن ۸۳۱۲۶۴ تماس ۲الی۴بعد ازظهر آ_۱۸۷۸

کاپری مدل ۷۲ بالوازم‌اضافی بەفروش‌میرسد تلفن ۷۵۰۷۱۳ آ_۱۹۲۴

فورد برانکو مدل ۷۵ خیلی تمیز کار کرد ۱۸ هزار کیلومتر با رادیو و ضبط مقطوع ۷۰هزار تومان بدون واسطه به فروش میرسد از ساعت ۷تا ۸ شب با تلفن ۸۴۶۶۵۷ تماس‌بگیرید.

اپل

اپل رکورد ۶۱ تمیز مالیات‌دو سال پرداخت شده‌بارادیو و بیمه مقطوع ۱۲ هزار تومان تلفن ۵۲۰۰۶۴ بهارلو آ_۱۳۸۵۳ آ_۱۳۸۵۹

مینی‌ماینر

مینی‌ماینر ۱۰۰۰مدل۶۹ شیشه رنگی، رینگ اسپرت قیمت۲۰ هزار تومان تلفن ۹۷۳۹۷۲ آ_۱۸۵۰

مینی ۱۰۰ مدل ۶۹ خیلی تمیز فروشی از ساعت ۳الی ۶ بعد از ظهر ۹_۲۴۸۰۳۶ رادیولوژی آ_۱۸۹۱

سوزوکی

اتومبیل‌سوزوکی مدل ۷۶کار کرد ۱۸۰۰۰کیلومتر رنگ ابی متالیکبا رادیو پخش استریو ۳۰ هزار تومان بفروش می رسد تلفن ۷۹۳۴۲۲ ۱_۲ آ_۱۷۲۶

الدزمبیل

اوزمبیل مدل ۷۷ آبی متالیك دنده اتوماتیك فرمان و ترمز هیدرولیکگمرک شده نوری فروشی تلفن ۷۶۸۸۰۹

هیلمن

هیلمن ۷۵ بسیار تمیز دست اول بارادیو پخش ۳۰۰۰۰ تومان تلفن ۷۶۰۵۴۶ ا_۱۲۴۳

ولوو

ولوو ۲۴۴ دی ـ ال دانشجوئی مدل ۱۹۷۸ باکولربیواسطه فروشی تلفن ۹۷۲۶۹۹

بیوك

قابل توجه آژانسها
دو دستگاه بیوک ۶۹ و ۷۰ شش سیلندر اتوماتیک باکولر رنگ سبز و نقره‌ای دست‌اول بدون تصادف که فقط یکسال کارکرده بفروش می رسدتلفن ۶۵۲۰۵۳_۶ آ_۱۸۵۴

کادیلاك

کادیلاك‌کوپەدوویل مدل ۱۹۷۴ آبی آسمانی سقف چرمی سفید فول اتوماتیك فول استریودر وضعیت بسیار عالی پانزده‌هزار مایل‌کارکرد معاف‌از گمرك۶۲۹۸۲۹ـ ۶۲۰۰۵۲ از ۹ر۵ تا ۱ر۵ بعدازظهر

جگوار

جگوار مدل ۷۱ رنك متالیك ۳۰۰۰۰ تومان‌از ۹ الی ۱ر۵ عصر ۵۲۲۶۲۴

مزدا

مزدا ۹۲۹ مدل ۷۷ رنك نقره‌ای متالیك با بدهی فروشی ۶۴۸۸۳۹

سلیکا۷۵ قرمز البالوئی کەدر سال ۷۶ تحویل گردیده با رادیو ضبط ، کولر بفروش‌می رسد تلفن ۲۲۸۴۶۴ ۱_۲ آ_۱۳۱

جیپ

رنجرور ۷۸ طلائی فرمان هیدرولیک شیشه رنگی ۲۴۸۴۶۵

لندرور جیپ کالسکه‌ای‌لندرور وانت جیپ کروکی جیپهو انت پیکان دولوکس‌جیپ‌اهو روز ۲۱ دیماه‌ازساعت۹ صبح تا ۱۲ نشانی خیابان سینا چهار راەخرمشهر پارکینگ خرمشهر بازدید فرمائید تلفن۳_۹۷۲۸۰

چند دستگاه لندرور دست‌دوم فروشی ۳۳۸۰۴۶ آ_۱۱۵۱

لندرور بسیار تمیز مدل‌اول ۳۶بابخاری کار کرد ۱۲ هزار کیلو متر ۷۱ هزار تومان ۹۲۰۷۰۷

یکدستگاه وانت جیپ ۲ه‌به فروش میرسد تلفن ۸۹۸۸۶۴ آ_۱۸۴۸

لندرور بسیار تمیز مدل اول ۳۶ با بخاری و باربند کارکرد ۱۲۰۰۰ کیلو متر ۹۲۰۷۰۷ ا_۱۳۴۶

لندرور مدل ۳۶ فروشی تلفن ۸۵۸۴۷۷ آ_۱۳۱۰

رنجرورمدل ۷۸ بدون‌واسطه بەفروش میرسد تلفن۲۶۵۹۳۷ آ_۱۳۱۸

رنجرور ۷۸ دو دستگاه خردلی و سبز تلفن ۸۵۰۸۰۷

موتورسیکلت

موتورسیکلت یاماها و ایزد ۲۵۰ مدل ۷۵ فروشی تلفن ۷۸۳۵۱۰ آ_۱۳۰۹

خرید اتومبیل

۱۰ دستگاه پیکان صفر کیلومتر خریداریم ۲۲۲۵۵۵

نمایشگاه اتومبیل بیرجندی داتسون‌دست دوم‌را خریداریم تلفن ۹۵۰۸۷۵ و ۹۵۰۸۷۹ آ_۱۸۵۷

هر نوع اتومبیل بنز مدل ۷۷ و ۷۸ مرجوئی خریداریم‌تلفن۳۱۲۸۳۹

یکدستگاەبنز یادوج یاشورولت مدل ۷۱ یا ۷۲ـ از دمقسط ماهیانه ۴۰ هزار ریال‌خریداریم ۸۳۳۰۹۰_۸۳۸۲۳۴ آ_۱۹۰۰

یکدستگاه اتومبیل مدل ۷۵ از نومی شورلت بیوک و یا پونتیاک کاملا تمیز و بی عیب مورد نیاز میباشد کەفروشنده بتواند بهای انرا از اول با احتساب بهره بانکی ماهیانه۵۰ هزار ریال دریافت دارد خواهشمنداست‌با تلفن۹۸۰۲۸۹ از ۱۰ صبح الی ۵ بعد از ظهر تماس بگیرید. آ_۱۸۷۲

بی‌ام‌و کوپه ۲۸۰۰ مدل ۷۰ یا۷۱ ازدم قسط خریداریم‌تلفن ۲۴۴۵۰۶ آ_۱۸۸۸

برای اتومبیل شما

تعمیر
گیربکسهای اتوماتیک مخصوصا جگوار
بالوازم یدکی موجود روبیك تلفن ۸۴۶۲۸۶

صاحبان اتومبیل سقفهای سالن
سقف حیاط خلوت
فروش و نصب تلفن ۸۴۵۸۰۷

فروشگاههای اتومبیل

انواع لندرور دست دوم نقد واقساط ۷۹۲۷۲۹

پیکان نقد و اقساط با وام بانکی تلفن۶۴۱۹۵۶

دولوکس جوانان‌کار استیشن باوامهابانکی ۳۰ ماهه ۷۵۰۴۵۱ و ۷۵۱۸۳۰

انواع پیکان ۳۶ با وام بانکی ویااقساط شرکت گزینش ۹۶۰۱۰۲_۹۲۷۴۸۴

انواع پیکان‌صفر ۳۰ ماهه ۲۳۹۸۸۰

پیکان نقد و اقساط با وام بانکی تلفن۶۴۱۹۵۶

پیکان نقد واقساط‌باوام بانکی تلفن ۹۳۵۰۵۶

نمایشگاه اتومبیل‌فرهاد فروشنده کلیه اتومبیل های خارجی وایرانی نقد و اقساط ۷۵۲۱۸۳

پیکان نقد با وام بانکی ۳۰ ماهه میرجهان‌بخش موسوی ۹۳۲۷۱۴

ژیان و مینی‌بوس با اقساط وام بانکی ـ رنو چهار درب تلفن ۷۵۰۴۵۱ و ۷۵۱۸۳۰

معاوضه با اتومبیل
زمین ویلائی قابل سکونت درحومه کرج بااتومبیل‌شما معاوضه میشود ۳۱۲۷۳۹ ۱_۲ ا_۱۸۰۹

گالانت
مدل ۷۷ همه رنك نقد و اقساط ۳۰۴۴۸۱ اتورینك خیابان ملت

دوج گالانت دوج‌لانسر وانت‌و استیشن کلت
نقد و اقساط با بهره بانکی مایشگاه‌اتو مبیل پرویزکوروش کبیرنبش‌شهناز تلفن۵_۷۵۳۹۵۸ و ۷۵۵۰۸۴

گلپایگانی
مرکز خرید و فروش اتوبوس و مینی بوس
سیمتری سه‌راه‌مختاری
۵۲۷۹۰۰
۵۳۶۳۰۱
۵۲۳۱۲۵
۵۳۹۳۲۰

فیات
۱۲۵ کلاسیك
محکم با دوام شیك
۵۳۹۲۳۲

فیات ۱۳۱ و ۱۳۲ پیش قسط از۱۵۴۰۰ تومان ۸۵۱۴۸۸

تویوتا
انواع تویوتا باقیمت استثنائی نقدو اقساط‌اماده‌تهران‌نو ایستگاه قاسم آباد نمایندگی مجاز ۱۶ ۷۶۸۲۲۲ ،۷۶۷۲۲۲،۷۳۸۰۷۸

پیکان تویوتا
انواع پیکان‌و تویوتا نقد و اقساط آماده شاهرضا چهار راەگرگان شهرک ماشین ۷۶۱۵۱۵ و۷۶۱۶۱۶

تویوتا کرونا
کارینا۷۸
نماینده‌فروش احتشامی تلفن۷۶۳۴۳۹

تویوتا ۷۸
کارینا و کرونا نقد و اقساط با وام بانکی ۶۶۵۷۵۶

تویوتا۷۸
کرونا ـ کارینا ـ وانت نقد و اقساط آماده تحویل ۳۱۴۵۷۱

تویوتا۷۸ کرونا ـ کارینا نقد واقساطتحویل‌فوری ۲۲۸۹۷۱_ ۷۶۳۴۳۹

نمایندگی فروش‌شماره۲
تویوتا
کاریناکرونا‌وانت آماده تحویل باوام بانکی تلفن ۷۵۹۴۷۰

انواع تویوتا
باقساط ۳۰ ماهه‌تلفن ۲۳۹۸۸۰

داتسون
در مدلهای‌مختلف سواری ، وانت ، استیشن در نمایشگاه وتعمیرگاه
اتومبیل سعید
میدان دوم آریاشهر اول آتاتورک‌تلفن۹_۹۴۰۵۲۷

داتسون
نقد و اقساط نمایشگاه نخل طلا سیمتری نارمک ۷۹۳۰۳۸ و ۷۹۱۶۱۲

آشپزخانه‌های پیش‌ساخته چوبی
موناکو
MONACO
●ساخت ایتالیا
تحویل ونصب فوری
● انواع مبلمان کرم مخصوص
آشپزخانه و اتاق پذیرائی رسید
مبل موناکو خیابان پهلوی نرسیده به سه‌راه آریامهر شماره ۷۴۶ تلفن ۸-۸۹۰۸۴۷

داتسون
نقد و اقساط خیابان پهلوی ایستگاه محمودیه پاك پیکر تلفن ۹و ۸و ۲۹۱۹۰۱

داتسون
نقد و اقساط درەمدل وانت نیروی هوائی تلفن های ۷۹۴۴۳۸ و ۷۹۲۸۴۲

داتسون
نقد و اقساط خیابان جیحون تلفن ۹۵۰۸۷۹

داتسون
مشمول تخفیف در۴مدل سه راه تهران ویلا ۹۷۴۴۵۳

داتسون
سواری وانت با وام‌بانکی آماده تحویل ۷۳۴۸۶۲

داتسون
نقد واقساط خیابان قدیم شمیران تلفن ۲۶۶۴۰۱و ۲۶۴۳۷۰و ۲۶۲۱۷۰

کرایه اتومبیل

تکنو ترافیک تاکسی
سرویس شبانه روزی ۲۳۲۰۴۷ـ ۲۳۵۷۸۰ آ_۱۷۱۴

اتوکامران
اتوبوس و مینی‌بوس مجهز دربست‌و شهری تلفن۷۶۶۴۳۱ آ_۱۸۵۲

تاکسی سرویس سهیل
۲۴ ساعته با راننده و بدون راننده ۸۳۹۴۱۶و ۸۳۴۳۴۴ و ۸۳۴۸۶۸

تراول‌تاکسی
عباس اباد باتومبیل‌های‌تشریفاتی باراننده وبی‌رانندەشبانه روزدر خدمت شماست ۸۵۴۴۳۱ و ۸۵۴۴۲۹ ۸۴۸۴۵۱ و ۸۵۷۸۷۱

شایلو تاکسی
بااتومبیل های‌تشریفاتی ۹۷۸۸۶۰ تاج_ شادمهر

تهران‌توریست‌سرویس شبانه‌روزی ۹۷۵۸۰۸

اتوتهران اتوبوس دربست‌در تمام ساعات ۵۱_۳۵۹۴۵۰

جیپ و لندرور تلفن۵۳۹۸۲۹

تاکسی کار سرویس
شبانه روزی عشرت‌آباد ۷۶۴۱۸۸

میهن توریست تاکسی شبانه روزی امیرآباد۶۳۴۵۱۸ و ۶۳۴۷۱۹

داریوش
بااتومبیلهای تشریفاتی شب وروز در خدمت شماست ۲۹۱۲۳۶_ ۲۹۱۷۶۸

سومل تاکسی
افتتاح شد هفت حوض نارمك تلفن ۷۹۱۲۹۸

اتوشهیاد
سرویس شبانه روزی ۹۷۶۹۳۱ و ۹۷۵۸۵۴ سواری ـ مینی‌بوس اتوبوس

بارکش شهری

شوش بار
موسسه‌حمل ونقل شهر وشهرستان
۳۶۱۱۱۱
۳۶۱۱۱۲
۳۶۱۱۱۳
۳۶۱۱۱۴

دزدگیرالکترونیکی منزل
مجهزترین وسیله جلوگیری از سرقت در منازل
مرکز فروش شرکت تلبکو تلفن ۶۸۵۱۵۰-۶۸۷۲۹۰

Ford
خواستاران فورد تانوس
میتوانند ازتسهیلات ویژه‌ای که برای خریداران درنظرگرفته شده است ـ استفاده نمایند. ۸۳۱۷۳۷ - ۸۳۹۹۱۰

شاهین بار
بارکش‌شهرو حومه مجهزترین وسیله حمل و نقل بشهر و شهرستان‌ها .
تلفن۲_۵۳۱۱۱۱

جرثقیل کرایه

جرثقیل جاسب
۵۲۵۷۶۳_۵۲۷۸۱۸

پیمانکاری حمل و نقل
تهرانی
مجهز به انواع جرثقیل و تریلیهای کمرشکن تلفن ۹۵۲۵۶۹ ـ ۹۵۰۸۳۱

جرثقیل و تریلی شبانه‌روزی ناصر
از ۳تن تا ۳۵ تن تمام شبانه‌روز آماده کار میباشد
۹۷۱۳۴۹-۹۷۹۴۰۲

ماشین آلات

ماشین‌های قیچی‌وخمکن و انواع تراش موجود تحویل فوری
شرکت تکنووی
۹۳۶۵۵۷ و ۹۳۱۷۰۷

معاوضه
پنج‌دستگاه‌تریلی برلیه مدل ۷۴ کانتین ۲۶۰ محور باز
بقیمت مناسب و یا با هر نوع ملك و یا فرش معاوضه میگردد طالبین باتلفن‌های ۹۷۴۰۶۸ و ۶۲۹۷۶۳ بین ساعت ۸ صبح تا۷ بعداز ظهر تماس بگیرید.

آنتن تلویزیون

نصب آنتن رنگی سیاه سفید تضمینی ۳۷۶۲۹۴ و ۳۷۷۲۴۷

نصب آنتن رنگی‌و سیاه سفید باتضمین۳۷۶۲۹۴ و۳۷۷۲۴۷

نصب آنتن وی‌زی رنگی آلمانی باقیمت استاندارد ۳۹۳۶۹۲

تعمیر تلویزیون

تعمیرگاه مجاز شماره ۱۱
شاوب لورنس
سرویس برای تمام نقاط تهران
تلفن‌های: ۶۶۹۵۱۴
۶۶۷۱۷۱-۶۴۲۷۳۳

تعمیرگاه مجاز تلویزیون شاوب‌لورنس، بلر، آر.تی.آی نصب انواع انتن ۳۳۸۱۱۳ آ_۱۷۰۰

تلویزیون شما فوری در منزل تعمیر میشود ۲۷۴۷۷۰

تعمیر فوری تلویزیون رنگی و سیاه و سفیددر منزل نصب آنتن رنگی ۸۲۸۳۴۷

سرویس تلویزیون
فیلیپس وگروندیک
رنگی و سیاه‌و سفید‌و تبدیل پال‌ بسکام تلفن
۳۱۶۶۱۵

شرکت
تلساند الکتریک
نصب سکام‌و تعمیر تلویزیونهای رنگی آنتن
گروندیک
فیلیپس شاوب لورنس
تلفن: ۸۲۲۸۷۹

مرکز تعمیرات در منازل فوری
فیلیپس بلموند
آر.تی.آی شاوب لورنس
گروندیک رنگی
نصب آنتن رنگی و معمولی فوری
تلفن ۳۴۸۴۲۹

تزئینات‌ودکوراسیون

تزئینات نایس
موکت ، کاغذ دیواری نقاشی ساختمان تلفن ۶۲۱۸۴۳

گلخانه ، سقف حیاط خلوت
سایبان اتومبیل ۸۵۷۶۱۵ ناطقی

قابل توجه موسسات تزئیناتی
و نصابان موکت وکفپوش
چسب فوری موکت‌و کفپوش با فرمول جدید قابل حل با هر نوع بنزین ، کلی و جزئی تلفن مرکز پخش :
۶۴۹۸۴۲

شرکت تزئیناتی سیلورشاپ با کادری مجهز و مجرب
آمادگی خودرا در انجام سفارشات ساختمان، مجتمع های مسکونی‌و شهرکها ازقبیل موکت، کاغذ دیواری ، نقاشی ساختمان و کلیه دکوراسیون اعلام میدارد. تلفن ۸۵۶۸۶۰

نقاشی پرده کرکره کاغذ موکت تلفن ۶۶۸۹۵۰

نیازمندیهای اطلاعات

تلفنهای: ۳۱۲۴۱۳-۳۱۱۲۲۷

نیازمندیهای اطلاعات تلفنی آگهی میپذیرد

گروه شرکتهای مجاز شستشوئی: مبلمان . فرش . موکت و پرده

کلین ماستر سرویس آمریکا ۸۲۲۷۲۷ ـ ۸۲۸۶۶۶

آر.یو.انگلیش سرویس ۸۴۲۸۴۵ ـ ۸۵۵۲۴۰

آمریکن کلینر سرویس ۷۵۳۸۷۳ ـ ۷۶۹۹۰۳

آمریکن سرتیفاید هوم سرویس ۷۵۸۴۹۶ ـ ۷۵۴۸۱۲

دوراکلین سرویس آمریکا ۸۴۸۳۹۶ ـ ۸۴۸۳۹۵

آژانس صوت و تصویر

کلیه تعمیرات و سرویس ضبط ـ تلویزیون رادیو ساخت هر نوع دستگاه الکترونیکی و اتومبیل را در سریعترین وقت در اختیار شما قرار میدهیم. وسیله جهت حمل از منازل و موسسات آماده میباشد. از ۹ صبح تا ۹ شب تلفن: ۷۸۳۶۱۶

پیانو

پیانو های روسی جدید نکتورلو مخصوص آب وهوای ایران ساخته شده با قیمتهای بیسابقه در فروشگاه گلبهار پهلوی جنب سینما آتلانتیک

تعمیر کرکره فوری ۷۳۸۲۲۲

کاغذ دیواری موکت پرده کرکره امروز تلفن کنید و همین امروز هم نصب میشود ۷۹۹۴۰۸

خدمات تزئینی قزلباش نصب فوری کاغذ دیواری ـ موکت ـ کفپوش ـ آکوستیک ۳۱۸۰۷۳

موکت نمدی بلژیکی با نصب متری ۲۲ تومان تلفن ۷۹۷۴۹۰
ا ـ ۱۹۰۷

کاغذ دیواری و موکت خارجی، سیرنک ۶۶۵۲۹۲

پرده کرکره
امروز سفارش دهید ۲ روز بعد تحویل بگیرید ازشهرستان ها نماینده فعال پذیرفته می شود تلفن ۷۶۹۷۵۲

فقط با یک تلفن
انواع کاغذ دیواری موکت پرده پرسیانا با نصب نقاشی ۷۵۲۱۳۸

انواع کاغذدیواری پرده کرکره ، موکت را در اسرع وقت نقد واقساط طولانی ازشرکت کالیران بخواهید . تلفن ۳۱۰۷۷۲ سفارش تلفنی پذیرفته میشود .

تزئین فوری

کاغذدیواری پرده‌کرکره کفپوش موکت پرسیانا ۵۳۱۷۸۸

تزئینات آناهیتا
موکت کاغذ دیواری کفپوش پرده کرکره پرسیانا با نصب فوری و نقاشی ساختمان ۳۱۵۲۶۲

خدمات فرانکفورت موکت نمدی تمام مواد مرغوب متر مربع ۱۷۰ ریال تلفن ۷۳۸۸۲۶

برای ساختمان شما

پاکتان

انجام کلیه خدمات ساختمان ۸۲۴۵۸۱

انواع سفال
آجر فشاری ،نما، بلوک بقیمت رسمی ، تحویل فوری تلفن ۶۶۹۵۶۶ و ۶۶۶۷۶۲

برق و سیم کشی ساختمان در اسرع وقت ۶۸۲۳۶۴

گروه
فنی نوظهور
جلوگیری چکه سقف هر نوع پشت بام،پشم و شیشه
۸۴۸۹۷۹ ـ ۲۳۲۳۳۸
آـ ۱۳۱۴

سیمان کلی و جزئی بفروش میرسد تلفن ۷۶۷۲۳۸
ا ـ ۱۳۱۶

داربست فلزی یاس ۸۲۵۶۰۷
آـ ۱۸۹۱

ایزولاسیون

پشت بام
در اسرع وقت با مواد خارجی و تضمین ۶۴۹۵۵۹

تولید و نصب سنگهای ساختمان و تعمیر ساختمان در اسرع وقت ۹۵۸۴۶۹

فیروگونی و اسفالت باتضمین ۷۳۸۴۵۵ ـ ۷۳۰۱۰۸

مقاطعه کاری
ساختمان

از تهیه جواز ، نقشه و تامین مصالح تا تحویل ساختمان

۷۵۳۳۹۰

سیمان وارداتی بقیمت تجارتی تلفن ۵۶۳۹۵۷

آسفالت
قیرگونی و محوطه زیر نظر مهندسین فن ـ تلفن ۹۲۳۳۱۴ ـ قربانی

تعمیرات ساختمان کلی وجزئی ۹۳۴۲۸۳

[illegible]

بشم شیشه ـ سیمان وارداتی و آجر موجود است ۶۸۷۸۱۱

تولیدکننده درب و پنجره آلومینیوم و رابنیز نما و توری ۷۹۳۹۰۱

سیمان کاری ونماسازی در اسرع وقت تلفن ۸۵۶۲۵۴

کاشی کاری ، اسفالت،نقاشی ولوله‌کشی آب گرم و سرد ۹۳۴۲۸۳
ا ـ ۱۰ آـ ۱۷۰۸

داربست
فردوس
نصب فوری ۷۳۴۲۱۸

تغییر و نوسازی و نقاشی ساختمان فوری ۸۹۹۰۴۱ و ۸۹۹۹۵۸

آسفالت
قیرگونی و محوطه تلفن ۷۹۳۴۵۶

آسفالت کاری
۷۶۹۵۲۶

سیمان
وارداتی بقیمت مناسب ۷۶۶۱۳۹

شرکت نارمکان تهران نصب داربست فلزی با مسئولیت محدود ۷۳۰۳۶۲

داربست فلزی نصب فوری
کرایه وفروشی
تلفن: ۳۵۷۶۱۸ نور ماشین

پیمانکاری ساختمان ۸۵۸۷۲۳

نقاشی ساختمان همه‌رقم فوری تلفن ۷۳۲۱۵۹

رابیتز

فروش و نصب سقفهای کاذب
۷۶۱۲۸۰
۷۶۱۲۸۱

رول پلاك سنك ۶۴۶۱۳۶

فروش و نصب داربست ۸۵۶۲۵۴

دار بست پلیت
نصب فوری داربست فلزی تلفن ۷۳۶۰۱۹

شستشوی مبل وفرش

سرویس شهریور
بزرگترین خشکشوئی مبلمان فرش موکت‌پرده شبانه روزی تلفن
۷۳۸۲۲۲

موسسهٔ ایران کلینز
خشکشوئی موکت ، مبل موزائیک کفشوئی متالوم تزئینات ونظافت کلی ساختمان تلفن: ۸۴۳۷۴۹

قالیشوئی شربت‌اوغلی شستشوبا اصول مذهبی
۹۲۶۱۸۹

قالیشوئی ورفوگری
فردوسی
با سرویس ۳۰۲۶۳۹

قالیشوئی برف ۵۹۱۱۶۳ و ۵۹۳۳۰۷

قالیشوئی طهران روحانی با ۲۰ سال سابقه درخشان ۵۳۴۰۷۷

شرکت فورهاش
نظافت کلی ساختمان و خشکشوئی مبل موکت فرش و پرده ۷۵۶۵۵۸

خشکشوئی ایران‌نایس موکت‌فرش مبل تشک اتومبیل
۲۲۷۲۸۵
ا ـ ۱۰ آـ ۱۲۴۱

قالیشوئی و رفوگری شمسائی ۳۹۳۴۶۴

قالیشوئی اخوان
تلفن ۵۹۵۳۹

لیدرهوم آمریکا
خشکشوئی مبلمان فرش پارکت موکت نظافت کلی ساختمان مطمئن‌تر و ارزانتر ۸۵۶۵۳۰ ـ ۸۵۳۷۸۰
آـ ۱۸۳۴

بدون ادعا
ناتالی اکسپرس خشکشوئی موکت مبل فرش پرده‌و نظافت کلی ساختمان ۸۳۲۲۳۲ و ۸۳۷۹۰۳

کلین سرویس پاکزا
خشکشوئی مرش مبل . موکت وکلیه کفپوش ها با آخرین تکنیک تمیز تر و ارزانتر تلفن ۸۵۳۹۹۵

کلین سرویس آمریکا
خشکشوئی موکت مبلمان فرش . تشک اتومبیل و محل نظافت کلی ساختمان
۸۵۷۷۸۷-۸۴۲۱۱۱

قالیشوئی وطن
با ۲۰ سال سابقه درخشان آماده شستن فرش بادستگاه های اتوماتیک تلفن :
۵۵۱۶۷۰

قالیشوئی بیوك
بسرپرستی داریوش
رفوگری و رنگ برداری پذیرفته می شود تلفن ۵۵۱۳۶۰ و ۹۷۷۱۱۸

نگین کلین سرویس
خشکشوئی مبلمان موکت فرش پرده و تشک اتومبیل در محل کلیه نظافت ساختمان گرانتر مطمئن‌تر
تلفن ۷۳۷۸۲۳ و ۳۶۱۶۶۹۵

کارحانه قالیشوئی زمرد ۹۲۱۷۷۴

قالیشوئی رفوگری نعمت ۳۱۰۳۷۵
ا ـ ۱۰ ا ـ ۱۷۱۶

قالیشوئی تهران
تحویل در ۲۴ ساعت
تلفن ۵۵۰۰۹۸

دوراکلین
سرویس آمریکا
تلفنهای رزرو وقت ۸۴۸۳۹۵ و ۸۴۸۳۹۶ و ۸۴۵۶۸۳

ایران سوئیت ۶۲۱۴۱۰
باپیشرفته‌ترین تکنیک خشکشوئی موکت ، مبلمان، فرش، پرده‌و داخل اتومبیل و اکس پولیش پارکت کفپوش موزائیک ۶۲۱۴۹۷

تعمیر و سرویس شوفاژ

نصب.سرویس و نگهداری سالیانه شوفاژ ۷۹۳۸۹۷

سولار شوفاژ
نصب ـ سرویس ـ تعمیرات نگهداری ۸۴۹۶۱۰ ۸۳۰۵۸۱

توجه
بایک تلفن نفت سفید و گاز شما را در ۲۴ ساعت بدون تعطیل در اسرع وقت میرسانیم تلفن ۸۵۱۲۰۰

نصب شوفاژ و تهویه فوری
۸۴۷۱۴۴ و ۷۹۴۶۹۴
شرکت تاوسا

سرویس شوفاژ فوری
۷۶۰۶۲۷

تهویه مطبوع
سرویس و نگهداری فوری شوفاژ آبرسانی شرکت ساموین ۸۳۹۸۶۰
آـ ۱۱۲۱

تعمیر شوفاژ
فوری ۸۹۹۹۵۸ و ۸۹۹۰۴۱

شرکت
تاسیساتی
تهران تالنت
لوله‌کشی گاز با تائید نصب و نگهداری شوفاژ آبرسانی ـ برق ساختمان
۶۸۲۳۴۴

شرکت هیت‌استیل
نصب ، نگهداری ، تعمیرات شوفاژ بطور شبانه روزی تاسیسات شهرستان پذیرفته می شود ۹۳۵۷۶۱

نصب سرویس و نگهداری فوری ـ شوفاژ ـ دینوژ ۶۲۵۵۶۸
آـ ۱۹۰۹

شرکت مهندسی
رئومور
برق، گاز نصب و نگهداری شوفاژ
۹۲۴۷۱۱

سرویس و نصب و تعمیر شوفاژ حومه شمیرانات
۲۶۲۶۹۸

سرویس و نگهداری شوفاژ ۶۵۹۱۴۹

تعمیر و نصب شوفاژیا گارانتی سالیانه
تلفن ۷۶۱۶۰۱

تهیه و نصب شوفاژ لوله‌کشی سرد و گرم ۸۵۸۷۲۲

سرویس،تعمیر و نصب‌شوفاژ در اسرع وقت ۹۵۲۶۴۹

شرکت ایران تاسو
سرویس نصب
شوفاژ تهویه نقد
و اقساط فوری
۷۵۰۴۵۰و۷۵۱۶۵۱

نصب سرویس و نگهداری شوفاژ تلفن ۳۰۵۴۱۶
ا ـ ۱۰ آـ ۱۸۳۹

سرویس و نگهداری
شوفاژ ۲۴ ساعته
شرکت سوپر هیت
۷۳۵۶۰۶

نصب‌شوفاژ و تهویه مطبوع و آب رسانی شرکت مکرول ۸۲۲۷۸۸

نصب و نگهداری فوری شوفاژ ،تهویه ، برق ، ۸۹۴۱۵۱ و ۸۹۱۷۴۸

شرکت مهندسی و تاسیساتی
ایران دارسل
نصب و سرویس و نگهداری شوفاژ و تهویه مطبوع و لوازم شوفاژ ۶۸۲۳۶۴

سرویس‌شوفاژ و نگهداری ۷۵۵۶۱۴

سرویس و تعمیر شوفاژ ۶۸۲۷۱۹

شرکت ایرانمانوهیت
لوله‌کشی گاز
باتائید شرکت ملی گاز
شوفاژ ـ تهویه سریع ارزان
۸۹۰۱۵۸
۸۹۷۱۹۵

راهنمای سرویس
ارج
درسراسر کشور
۹۶۲۰۴۵
از ساعت ۷:۳۰ صبح تا ۷:۳۰ بعدازظهر

بخاری و آبگرمکن
سرویس آبگرمکن بخاری ۳۱۰۸۵۳

سرویس بخاری و ابگرمکن ۶۴۷۷۹۹

سرویس بخاری و آبگرمکن فوری ۷۶۶۷۳۳

موسسه فنی ۱۱۲
سرویس فوری بخاری و آبگرمکن و دوده‌گیری ۹۶۴۱۹۱

تعمیر انواع سردخانه یخسازی و یخچال های مغازه تلفن های ۷۳۹۲۸۵ و ۷۳۰۰۶۷

لوله کشی گاز

لوله کشی گاز طبق استاندارد و تائید شرکت ملی گاز شرکت رفیکان ۲۲۹۸۵۶

لوله‌کشی گاز
باتائید شرکت ملی گاز ایران شرکت پدیك
تلفن ۸۳۵۸۵۶
ا ـ ۱۸۱۶

شرکت مهندسی ـ گس پایپ
لوله‌کشی گاز منازل و ادارات تلفن ۶۵۵۶۴۶ـ ۶۵۱۶۲۹

لوله‌کشی گاز
شرکت ایران باخار
باتائید شرکت ملی گاز
تلفن ۸۴۸۴۲۱
آـ ۱۸۹۲

لوله بازکنی

لوله‌بازکنی ۲۶۳۵۴۶

نشت‌یابی رامتین
تشخیص ترکیدگی با دستگاه الکترونیک و ترمیم بلافاصله تلفن ۶۳۷۱۲۳

تشخیص ترکیدگی لوله ۳۰۴۶۹۱

لوله بازکنی وتشخیص ۳۱۰۸۵۳

لوله‌بازکنی ترکیدگی ونشیبابی حومه شمیرانات
۲۶۲۶۹۸
آـ ۱۵۰۳

کارگاه فنی
اشرفی
محل ترکیدگی لوله آب با دستگاه الکترونیك تلفن ۹۲۷۰۲۶

لوله‌بازکنی فوری
تلفن ۷۶۱۶۰۱

لوله‌بازکنی فوری ۳۴۴۶۲۷

لوله‌بازکنی فوری ۷۶۰۶۲۷

لوله‌بازکنی وتخلیه چاه ۳۶۰۶۹۶ و ۳۶۰۲۰۹
آـ ۱۷۱۲

لوله‌بازکنی شبانه‌روزی فوری ۶۳۶۳۷۹

تشخیص ترکیدگی لوله و لوله باز کنی شبانه روزی فوری
۳۶۲۲۶۰۹
آـ ۱۸۴۰

لوله بازکنی فوری ۶۶۸۱۵۹

تشخیص
ترکیدگی
لوله با دستگاه الکترونیکی و لوله بازکنی و لوله‌کشی تلفن ۶۵۹۰۴۷ و ۹۲۰۱۷۵

فوری ـ فوری
تشخیص ترکیدگی لوله و بازکردن فاضلاب ۲۲۹۵۳۷

تشخیص ترکیدگی لوله
بادستگاه الکترونیکی
ولوله بازکنی فوری
تلفن ۹۲۶۱۵۶

لوله بازکنی
[illegible]
ارزانتر از همه جا

لوله‌بازکنی فوری ۹۲۴۶۳۴

لوله بازکنی و ترکیدگی لوله
تلفن ۸۵۳۸۹۴
ا ـ ۱۲ آـ ۱۶۸۲

لوله‌بازکنی
تلفن ۷۹۱۵۸۰

تشخیص‌ترکیدگی ولوله‌بازکنی
۶۴۷۵۳۰

خدمات شهری پارس
تشخیص‌ترکیدگی لوله‌بادستگاه الکترونیکی، لوله‌بازکنی موری
۸۵۱۶۲۹

لوله بازکنی و تشخیص ۳۴۱۶۳۸

لوله‌بازکنی
تعمیرات لوله‌کشی ساختمان تلفن ۲۷۷۹۹۳

تخلیه چاه

لوله‌بازکنی ۵ تومان
۵۳۴۴۳۲ ـ ۵۶۲۹۰۴ و ۵۳۷۸۱۷ ـ ۵۳۸۳۲۷

تخلیه چاه فوری ۹۳۰۴۷۲

تخلیه‌چاه ۲۷۳۰۳۱

تخلیه چاه فوری ۳۱۰۸۵۳

تخلیه چاه باقیمت مناسب
۵۳۷۸۸۵

تخلیه چاه و لوله‌بازکنی فوری ۷۶۶۷۳۳

تشخیص ترکیدگی لوله ۳۰۵۴۱۶

تخلیه‌چاه
۹۲۰۱۷۵ و ۶۵۹۰۴۷

ارزانترین تخلیه تراش چاه ولوله بازکنی تلفن ۶۴۸۵۵۲
ا ـ ۱

تخلیه چاه و انبار فوری
۲۲۷۱۴۴
آـ ۱۳۳۳ ا ـ ۲۰

تخلیه چاه لوله‌بازکنی
بنائی جزئی ۶۴۵۵۴۲
ا ـ ۲۵ آـ ۱۵۲۲

تخلیه چاه فوری ۳۴۴۶۲۷

شرکت‌فنی آبشار تخلیه و حفر چاه با پمپ های مخصوص لجن‌کش ۶۸۷۹۲۸

تخلیه چاه
تخلیه چاه فاضلاب سپتیک تانک و فورسپتیک با دستگاه موتوری شرکت ایران هوشتر تلفن
۸۲۹۵۵۶ ـ ۸۳۰۷۲۲

تخلیه چاه و ابیاری ۲۶۳۵۴۶

تخلیه چاه کامل منازل ۴۰۰ تومان ۳۴۱۶۳۸

تشخیص ترکیدگی‌لوله و لوله بازکنی شبانه روزی فوری
۳۶۰۹۰۵

تخلیه چاه متری ۱۵۰ ریال تلفن ۵۲۱۶۷۶ ـ ۶۴۳۰۲۷ مهتاب

تخلیه چاه فوری
۳۵۴۵۴۴

تخلیه چاه متری ۳۰ تومان تهران و شهرستان ۹۶۹۵۱۳ توکلی
ا ـ ۱۲ آـ ۱۳۶۹

تخلیه چاه فوری ۹۲۴۶۳۴

تخلیه چاه فوری ۹۳۳۹۸۱

حفر تخلیه چاه لوله بازکنی بنائی ۳۰۴۶۹۱

تشخیص ترکیدگی
۳۰۱ لوله ۳۰۱
در تمام تهران

تخلیه چاه ۶۶۸۱۵۹

تخلیه‌چاه
وسپتیك ولوله‌بازکنی
۸۳۸۴۴۷

تخلیه چاه و لوله‌بازکنی
۹۲۱۳۶۱
ا ـ ۲۰ آـ ۱۸۱۶

آگهیهای متفرقه

تهران پارتی
هرنوع غذای آماده برای هرگونه مجالس با سرویس
۹ ـ ۳۶۶۵۴۸

مشاور حقوقی
و وکیل شما در کلیه امور ۵ر۴ الی ۵ر۷ بعداز ظهر تلفن ۶۶۶۵۷۴

ترخیص وخدمات گمرکی شرکت سان‌چا تلفن ۸۵۷۴۲۹

مولدبرق های سیار کرایه
تلفن های: ۳۵۵۵۶۴
نور ماشین: ۳۵۵۵۶۵

تعمیر لوازم برقی خانگی و سیمکشی تلفن ۶۶۸۴۹۸
ا ـ ۳۶ آـ ۱۸۳۳

ترجمه رسمی و عادی و اخذ پذیرش
روزولت مقابل سینما دیاموند دارالترجمه پروند
ا ـ ۵ آـ ۱۶۷۲

برنج آستانه
اشرفیه کلی و
جزئی بفروش
میرسد
تلفن ۶۵۱۹۰۲
بازرگانی توکلی

هرنوع نوار ۶۰ دقیقه‌ای شیشه‌ای اعلاجهت ضبط و تکثیر
۵۰ ریال
رادیو جاوید ، میدان سپه تلفن ۳۱۴۸۶۰

پانوراما
کوچك و بزرك کردن نقشه و تهیه میکروفیلم ۹۷۱۷۵۵

ترجمه ارزان کارنامه‌و اوراق رسمی و غیر رسمی دراسرع وقت مقابل سینما حافظ ربانی ۳۱۷۱۳۵

BW
پارکت
فرش چوبی BW ایران بساختمان شما جلوه خاصی می بخشد . روی پارکت آتش سیگار ،جوهر، اسید و سایر مواد شیمیائی اثر ندارد.

MISCHLER
میشلر
سرماگرما و لوور ال گرکره چوبی میشلر عبورنمیکند . پرده چوبی میشلر دوعین زیبائی در مقابل سرقت مقاوم بوده وبصورت حفاظ قفل خواهد شد .
شرکت ساختمانهای کشوری
نمایشگاه پارکت وپرده کرکره میشلر خیابان شاهرضا کوچه فتوحی تلفن های ۸۲۴۸۷۰ـ ۸۲۴۳۰۷ـ ۸۲۹۳۹۰ـ ۸۲۹۵۹۹

ترخیص کالا

از گمرك مهرآباد ۴۸ ساعته در صورت تاخیر بدون اخذ کارمزد تلفن ۸۲۱۷۲۷

گمشده

یک برگ سهام پنجهزار ریالی شرکت‌تعاونی تاکسیرانی ایران بشماره ۲۵۱۶۷ مربوط بتاکسی ۳۲۸۸۱ تهران بنام غلامعلی شیرافکن ساکن خیابان‌شکوفه خیابان اشکان کوچه خلاق پلاك ۱۲ر۱ صادر شده مفقود گردیده از درجه اعتبار ساقط است.
آـ ۱۴۰۴۳

کیف دستی و مقداری سند و مدرکبنام حجت‌اله مهری‌تاریخ ۱۷ر۱۰ر۳۶مفقود شده ازیابنده خواهشمند است وسیله تلفن ۷۵۳۳۰۴اطلاع داده و مژدگانی دریافت دارد.
ا ـ ۱۴۰۲۷

پیدا شده
حدود سه‌ماه پیش ، چند عدد زنجیر طلا در خیابان شاه‌پیدا شده به اسکوئی در روزنامه اطلاعات مراجعه شود.
آـ ۱۸۹۳

آپارتمان فروشی

آپارتمان فروشی محل کار ۹۳۳۹۷۶

کاخ جوانان مقابل باشگاه‌نفت فروش‌آپارتمانهای ۲ و ۳اطاق خوابه ۶۰ درصد نقد و بقیه بمدت ۵ سال ۲۳۸۷۸۴ و ۸۴۵۵۴۴
آـ ۱۶۰۴

زعفرانیه شمیران
۳ دستگاه آپارتمان ۳ اطاق خوابه سالن‌وناهار خوری و سرویس و پارکینك شوفاژ کف اطاقها موکت ۲۷۳۹۵۹

گیشا
۴ اطاق با سرویس شوفاژ پارکینگ تزئینات ۱۱۰ متر بنا به قیمت روز تلفن ۶۶۴۶۱۹ و ۶۳۶۷۲۱
ا ـ ۱۲۷۸

شهرك غرب مهستان
آپارتمان ۴ اطاق خوابه ۲۸۰ متری فازاول در طبقه ۲۲ فروشی تلفن ۸۴۴۸۴۹
ا ـ ۱۷۰۹

ابتدای‌کوروش کبیر آپارتمان دو اطاقه مبله با انباری و تلفن ۲۴۵ هزار تومان تلفن ۳۳۹۱۱۱
ا ـ ۳ آـ ۱۵۶۰

آپارتمان‌فروشی
فقط ۳ دستگاه‌باقیمانده از ۸ دستگاه آپارتمان ۲ اطاق خوابه با هال سرویس کامل پارکینك شوفاژ روشن‌موکت‌شده کاغذدیواری قیمت۳۲۰ تومان نصف نقد بقیه‌به اقساط با بهره بانکی ۱۰ ساله آدرس سبلان شمالی ۱۰ متری‌گلسرخ کوچه‌یحیوی شماره‌۶۹ تلفن ۸۴۸۴۳۲

اکازیون
آیزنهاور ۹۰ متر بنای مفید ۳۰ متر پارکینك با ۲۴۰ هزار تومان بدهی بانکی بدون‌واسطه ۵۰۰ هزار تومان تلفن ۲۲۲۲۲۴

اکازیون و اقمی
آپارتمان ۳اطاق‌خوابه مهندسی ساز به قیمت نازل فروشی ۲۹۱۶۳۳
ا ـ ۱۳۱۳

یکدستگاه آپارتمان مهندسی‌ساز ۲اطاق‌خوابه‌بافن‌کوئل داودیه ۵۰۰ هزار تومان ۲۳۲۳۲۷
آـ ۱۳۰۳

طبقه همکف آپارتمانی در خیابان کریمخان اول خردمند شمالی کوچه دی پلاك ۸دواطاق خوابه با تمام وسائل فروشی
۸۲۲۷۴۸

معاوضه با آپارتمان
قطعاتی زمین باسند مالکیت با آب و برق درمنطقه ییلاقی حومه‌کرج و ملارد باآپارتمان درتهران معاوضه می شود ۳۱۱۸۳۶
ا ـ ۲ آـ ۱۸۰۷

در فرح شمالی
آپارتمانهای ۲ اطاق خوابه ۱۰۵ متر و ۱۲۰ متر بفروش میرسد ۸۴۷۹۸۲
آـ ۱۲۹۱ ا ـ ۱۰

نیاوران اپارتمان دو اطاق خوابه باوام بانکی شخصی ساز ۹۲۷۹۰۲
ا ـ ۲ آـ ۱۳۶۳

فروشی
آپارتمان‌دو اتاق خوابه‌شمالی درماشین‌رو جداگانه . هال و سرویس ـ تلفن مشترك چهار راه‌تخت طاووس ـ روزولت مقابل پمپ بنزین‌کوی‌دانشنامه شماره ۴۳ تلفن ۸۲۴۸۵۶
ا ـ ۱۳۱۲

عباس‌آباد آپادانا
۵ دستگاه آپارتمان ٤ اطاقه برای محل کار و سکونت با اسانسور و پارکینگ هر دستگاه ۶۲۰ هزار تومان فروشی ۸۴۷۹۸۲ـ ۸۵۳۷۳۶
آـ ۱۶۰۰

آپارتمان های ارزان‌نقد و اقساط یکجاوجداگانه بدون واسطه ۷۹۲۴۷۷ دفتر ۷۹۵۴۸۱

اکازیون
آپارتمان لوکس بتون آرمه مجهز به فن‌کوئل دو اطاق‌خوابه ۶۹۵هزار تومان و یك اطاق خوابه ۵۹۵هزار تومان درونك فوری به فروش میرسد تلفن ۸۵۲۴۸۱ ـ ۸۴۵۸۳۹

آپارتمان و مغازه‌فروشی ساختمانی دارای ۱۷۰ اطاق با مغازه‌وآپارتمان های ۲ و۳ اطاق خوابه‌با سالن ناهار خوری وهال دارای فن‌کوئل کامل خیابان آریامهر میدان رستاخیز خیابان طاق‌بستان شماره ۲۲ ساختمان طاق بستان یکجا یا جداگانه‌بفروش میرسد تلفن دفترفروش ۶۵۵۸۵۶

عباس‌آباد مهناز
۸ دستگاه آپارتمان ۲ اطاق خوابه ۱۱۵ متر بنا مفید با سرویس کامل و پارکینگ فروشی ۸۵۶۷۸۷

آپارتمان
۳و ٤ و ۵ اطاقه باقیمت مناسب نقد و اقساط تلفن ۷۹۴۶۵۴

آپارتمان‌از ۳۰۰ هزار تومان ببالا از چهار راه قصر تا شمیرانات تلفن ۲۲۸۹۷۱تفکری

فروش‌آپارتمان‌وویلا ۲۸۴۳۸۰
ا ـ ۱۰ آـ ۱۳۶۹

در کوروش‌کبیرهم کف با حیاط و۲ و۳ بقیمت مناسب با تلفن برای‌شرکت‌یاسکونت ۸۴۹۴۰۴

آپارتمان درتهرانپارس
دو اطاق خوابه با ۲۰۰ هزار تومان وامهدون بهره ٤۰ماهه تلفن ۳۴۲۹۱۳ و ۳۴۱۱۷۶
ا ـ ۳ ا ـ ۱۳۰۵

آپارتمان های لوکس فروشی درجردن نقداویا نصف‌وبقیه ۱۰ساله‌با بهره‌بانکی

در بهترین نقطه جردن آپارتمان های ۳ اطاق خوابه با سالن نهار ـ خوری گچ‌بری شده با فن‌کوئل آسانسور و تمامی سرویس‌ها فرنگی با فیش تلفن‌و پارکینك اختصاصی آنتن‌مرکزی و اطاق مستخدم با سرویس جهت‌ساختمان موسسه خانه سازی‌پیام تلفن ۸۲۹۶۷۷ و ۸۳۹۵۷۷

در شمال شهر
آپارتمان ۱ و۲ و۳ اطاق خوابه اماده فروش ۸۵۲۸۸۱
آـ ۱۳۰۲

آپارتمان لوکس درگیشا
اپارتمان سه اطاق خوابه۱۸۰ متر زیر بنای مفید طبقه سوم از یک ساختمان سه طبقه جنوبی واقع در گیشا اول خیابان۳۸ پلاك ۵ دارای تلفن مستقل شوفاژ روشن‌پارکینگ مستقل انباری کولر نصب شده وموکت خوب تلفن ۸۲۸۵۸۷ از ۹تا۱۲ و ٤ تا۷
ا ـ ۱۰ آـ ۱۸۶۲

امیرآباد شمالی
آپارتمان ۲ اطاق خوابه با پارکینگ و کلیه تجهیزات و شوفاژ روشن نقدا و بدون واسطه بفروش می رسدتلفن ۷۸۰۷۹۱
ا ـ ۱۸۵۳

آپارتمان شخصی ساز نارمک ۷۵متر شوفاژ روشن پارکینگ مقطوع ۲۶۵ هزار تومان ۳ اطاق خوابه ۱۵۰ متر حیاط ۵۵۰ هزارتومان تلفن۷۹۲۱۸۲
ا ـ ۳ آـ ۱۳۰٤

یک آپارتمان مهندسی ساز و مدرن در جردن بمساحت ۱۳۵ متر دارای ۲اطاق خواب با تجهیزات کامل بفروش میرسد تلفن ۶۸۲۹۶٤ ساعت٤ببعد
ا ـ ۲ آـ ۱۳۰۸

آپاتمان تهران‌پارس نقد و اقساط ۷۸۱۹۱۸

خیابان قدیم شمیران جنب پارک کورش آپارتمان های ۲ و۳ اطاق‌خوابه بفروش می رسد تلفن ۲۳۸۷۸٤
آـ ۱۸۷۱

آپارتمان های فروشی
درونك

دو اطاق خوابه سالن ناهار خوری مجهزبه آسانسور فن کوئل انباری پارکینگ احضار سرایدار سیستم صوتی و انتن تلویزیونی‌کف پارکت‌و موکت با استخر مشترک ۷۵۰ هزار تومان فروشی ۸۵۲۷۳۶ و ۸٤۷۹۸۲
ا ـ ۱۸۲۱

آپارتمان شخصی ساز
۳ دستگاه آپارتمان در طبقات پنجم‌همکف و زیر ۲و ۳و ٤اطاق خواب متراژ ۱۲۸ و ۱۷۲ و ۲۷۰ مهندسی ساز در گاندی‌با فن‌کوئل‌تلفن فروشی ۶۲۲۹۵٤ و ۶۲۳۵۱۱
٤ ـ ۱ آـ ۱۸۳٤

در داودیه
آپارتمان ۱ اطاق خوابه ۶۰ متر باسرویس ۳۰۰ هزار تومان و ۲ اطاق خوابه با سرویس ۸۰ متر ٤۰۰ هزار تومان ۸٤۷۹۸۲ و ۸۵۳۷۳۶
ا ـ ۱۰ ا ـ ۱۸۳۵

تهران‌نو دو اطاق خوابه نصف نقد بقیه ۵ساله تلفن ۷۹٤۸۶۹

کارخانه‌فروشی

(شهر صنعتی کورش ـ ساوه)

کلیه تاسیسات ساختمانی کارخانه‌ای به مساحت ۵۰۰۰ متر مربع که ۱۰۰۰متر مربع‌سالن سوله عایق شده بعرض ۱۹متر و ساختمان‌اداری ۱۲۰ متر مربع با آب و برق آماده برای کارهای صنعتی وتولیدی‌تلفن ۶۸۲۷٤۲ و۶۸۳۵۰٤

نیازمندیهای اطلاعات

تلفنهای: ۳۱۱۲۳۰-۳۱۱۲۲۹

نیازمندیهای اطلاعات تلفنی آگهی می‌پذیرد

در فرح جنوبی
آپارتمان فروشی مساحت ۱۶۰ متر ودارای ۳ اطاق خواب سالن ناهار خوری شوفاژ پارکینگ فروشی ۸۵۳۷۳۶ و ۸٤۷۹۸۲
آ_۱۸۳۶

فروش آپارتمان
خیابان پهلوی میدان ولیعهد خیابان شقاقی پلاک ۱۱ چهار دستگاه‌باقیمانده از ۱۲ دستگاه آپارتمان دو اطاق خوابه با موکت سالن پذیرائی هال با پارکت سرویس کامل پارکینگ انباری‌استخر فنکوئیل‌آسانسور فیش تلفن دریک بلوک۸طبقه اسکلت فلزی با فوندانسیون سراسری بتون آرمه ضدزلزله بقیمت اکازیون تلفن۶۶۸۳۸۳
ا_۱۷٤٤

آپارتمان تهرانپارس نقد و اقساط ۷۸۲۲۷۱
۱_۱۵ آ_۱۷۳۸

آپارتمان فروشی شمال شهر ۹۲۸۰۸۲

ابتدای کورش کبیر اپارتمان دو اتاقه مبله با انباری ۲۳۰ هزار تومان با تلفن مستقل ۲۵۰هزارتومان تلفن۳۳۹۱۱۱
۱_۳ ا_۱۱۳۹

آپارتمان های فروشی ۲ و۳ اطاق خوابه در سید خندان‌و میرداماد از۳۰۰تا ۶۰۰ هزار تومان دفتر املاک فراهانی ۲۳۷۰۸۰
ا_٤۳۲۷

آپارتمان ۲ اطاق خوابه لوکس و مناسب با تمام وسایل شوفاژ روشن اول‌سید خندان‌بیواسطه ۸۵۱۱۸۳

شهرك اکباتان قیمت بسیار استثنائی
فاز اول ـ چهار اطاق خواب تلفن۸۹۱٤۱۲ـ ۵ر۸ الی ۷ بعد ازظهر
ا_۱۷۰٤

ونك سه اطاق خواب شخصی ساز فروشی تلفن ۹۷٤۸۸۸

شهرك اکباتان فاز دوم ۲اطاق خوابه تلفن ۳۶۱۲۹۳
آ_۱۹۳۰

اکازیون
بعلت مسافرت آپارتمان ۸۰ متر مربع سطح مفید واقع در تهرانپارس با شوفاژ کولر پرده موکت پارکینگ‌بیواسطه رهن و یا فروشی ـ عصر ها از ساعت ۵به بعد تلفن ۲٤۲۱۲۲
ا_۱٤۰۶۹

خانه‌فروشی
خانه فروشی در خیابان تاج او ائل شادمهر تلفن ۳۶۳۷۸۰ ازساعت ٤ الی ۷ بعدازظهر
آ_۱۷۰۰

خانه فروشی شمال شهر ۹۲۸۰۸۲

آگهی فروش
یکباب خانه بمساحت ۱٤۳ متر باکلیه وسائل واقع درخیابان امل کوی پروین بن بست‌شاه پلاك ۷۰ر۱ بدون واسطه به فروش میرسد تلفن ۷۶۰۹۲٤ از ساعت ۳ الی۶ بعد ازظهر تماس حاصل فرمایند.
۱_۲ آ_۱٤۰۳۵

فروش یا اجاره
۲باب‌ساختمان هر کدام دارای ۲۰ اطاق در حوالی دانشگاه ملی شمیران جهت پانسیون برای فروش یا اجاره میباشد تلفن ۲۹۲۲۶۸
آ_۱۸۵۸

کاخ شمالی محل کار یاسکونت نوری‌بدون و اسطمیک میلیون و ۳۰۰ هزار تومان ۸ اطاق باآب برق تلفن کولر گاز در تمام ساختمان کاغذ دیواری موکت و ۳ سرویس ایرانی‌و فرنگی حیاط ماشین‌رو تلفن ۶۵۵۸٤۰ از ۶ تا۹ بعد ازظهر
۱_۲ آ_۱۸۵۶

خانه‌ای واقع در منیریه ۵ اطاقه باسرویس کامل کاغذ دیواری‌موکت و تلفن فروشی از ساعت ۱۷ الی ۲۲ تلفن ۵۶۱۲۲۹
آ_۱۹۳۰

خانه فروشی۲ طبقه چهاراطاق کاغذ دیواری۲ زیر زمین‌کرکره موکت کولر با تلفن امیریه پل امیربهادر تلفن ۵۳۶٤۲۹
آ_۱۸۲۵

ساختمان مستقل شخصی ساز بسیار محکم و مدرن در مرکز تجارتی‌و سکونتی میدان‌هفت حوض نارمک دارای دو آپارتمان بزرگ ۵اطاقی جمعا بمساحت ۲۸۲ متر مربع که‌هر یک سند مالکیت جداگانه دارد ودارای تراس ٤۰ متری و پشت بام وسیع نیز میباشدبا تلفن منسوبه و موکت اعلا مقطوع بمبلغ یک میلیون و ۳۱۰ هزار تومان بفروش‌می رسد تلفن های ۷۳٤۶۹۷ و ۷۹۱۵۵٤
۱_۶ آ_۱۸۰۹

درشمال شهر
چند دستگاه ساختمان ویلائی و مستغلاتی‌نو سازآماده فروش میباشد تلفن ۸۵۲۸۸۱
ا_۱۲۵۹

خانه‌ای ۵۰۰ متر ۳ اطاق خواب تلفن شوفاژ روشن‌در شمس آباد فروشی یامعاوضه باآپارتمان ۲۳۷۵۵۰
ا_۱۷۱۱

دربهترین منطقه تهرانپارس ویلائی‌بمساحت۲۵۰متر دارای هفت اطاق شخصی ساز ۲ سرویس یک میلیون و ۲۵۰ هزارتومان بفروش می رسد ۸٤۷۹۸۲ و ۸۵۳۷۳۶
آ_۱۸۹۵ ۱_۶

منزل ویلائی۳۶۰ متر مساحت ۵۰۰ متر زیر بنا ۶ اطاقخواب باتلفن وسرویس کامل‌خیابان اعلم بفروش میرسد تلفن ۳۲۷٤۲۹ منزل ۲۳۲۵۵۰

یکدستگاه ساختمان دو طبقه مشتمل‌بر چهار اتاق، سرویس کامل، حمام ، دستشوئی‌واقع در نیروی هوائی خیابان ۲۵ شهریور کوچه حاجی بابائی پلاک۱۲بفروش‌میرسد ، میدان سپه رادیو جاوید تلفن ۳۱٤۸۶۰
۱_۶ ا_۱۷۰۱

شهرری نوساز ۳ اطاقه ۱۲۵ متر۲۰۰هزار تومان تلفن ۶۲۰۹۱٤
۱_۲ ا_۱۷۱٤

منزلی‌دو طبقه مستغلاتی دوبر ماشین‌رو مساحت ۲۱۰ متربنا ۳۵۰ متر نمای زیبا هر طبقه دارای دو اطاق خواب سالن ناهار خوری پذیرائی و هال سرویس کامل باکولر پرده کرکره ، موکت کاغذ دیواری لولهکشی شوفاژ با زیر زمین اب وبرق بدون واسطه یک میلیون‌و هفتصد و پنجاه‌هزار تومان بفروش می رسد تلفن ۲٤۳۹۲۲
۱_۳ آ_۱۸۶۸

خانه‌ای دو طبقه و نیم ۲۷۰ متر زیر بنا ۱۸۰ متر زمین ٤ اطاق خواب سالن پذیرائی و نهارخوری تلفن و کولر واقع در میدان کندی نمازی اول یک میلیون و سیصد و پنجاه هزار تومان تلفن ۹۳۳۹۱۱
۱_۲ آ_۱۸۶٤

منزلی‌بمساحت ۶۰۰ متروبلائی ۳۰۰ متر زیربنا در شمیران به فروش میرسد تلفن ۲۹۲۲۶۸
آ_۱۸۵۷

اکازیون درخرمند شمالی
یک خانه در بهترین منطقه تجارتی باتراکم زیاد بمساحت ۳۲۵ متر در دو طبقه دارای٤ اطاق خواب‌سالن‌و نهارخوری باتلفن و کولر بفروش می رسدبرای‌اطلاعات بیشتر باتلفن ۶۸۲۹۶٤ از ساعت ٤ ببعد تماس حاصل فرمائید.
۱_۲ آ_۱۳۱۰

پانسیون هتل مجهز ومبله شده‌مدرن کامل با تلویزیون وتلفن‌و شوفاژروشن وحیاط بزرگ که از شمال به‌خیابان سیمتری‌و از جنوب به خیابان ۱۰ متری محدود و دارای ۲۸اطاق و ۲۸ تخت خواب می باشد واقع در میدان فرح پهلوی ٤۵ متری سید خندان بمبلغ ۲ میلیون و هشتصد هزار تومان بفروش می رسد تلفن۷۳٤۶۹۷

شهرستان ورامین
ویلائی بمساحت ۲۵۰ مترفلزی ساز اطاق و دو زیر زمین به فروش میرسد تلفن ۸۵۳۷۳۶ و ۸٤۷۹۸۲

ویلافروشی
نیاوران ویلای شخصی
ساحت۹۰۰مترساختمان‌مهندسی تلفن ۶۶۰۰۰۰ـ ۶٤۰۰۰۰
ا_۱۲۱۷۸

فرمانیه منطقه آرام
۱۰۰۰ متر ساختمان ویلائی تلفن ۶۶۰۰۰۰ـ ۶٤۰۰۰۰
آ_۱۲۱۷۷

پهلوی ـ جردن
ویلای ۸۰۰ متری یکطبقه شمالی ۶۶۰۰۰۰ـ ۶٤۰۰۰۰
آ_۱۲۱۷۶

باغ‌فروشی
باغ ٤ ساله ۶۰۰۰ متر انواع درختهای تزئینی ومیوه ۲ میلیون تومان مقابل کاخ والاحضرت شمس تلفن ۸۳۰۷۷۷

قابل توجه علاقمندان سرمایه گذاری وشهرك سازان
باغ میوه بقطعات مختلف تفکیکی در ۸ کیلو متری اصفهان بر جاده آسفالته با تاسیسات(سالنهای مرغداری‌ـ دامداری) باآب و برق برای فروش یا معاوضه با آپارتمان وزمین در تهران تلفن۶۲۵۳٤۵
۱_۲ ا_۱۹۰۱

سرقفلی‌مغازه
قابل توجه محل‌کار
دو اطاق باتلفن برای محل‌کار واگذار میشود . آدرس چهارراه شاه ساختمان آزاد طبقه٤ تلفن ۶۶۲۰۳۰
ا_۱۹۱۳

سرقفلی یکباب مغازه واقع‌در خیابان شهناز با جواز خرازی وتلفن بفروش‌میرسد ۳۳۸۲۲۰
ا_۱۸۶۵

کارگاه نجاری درنارمك بفروش می‌رسد تلفن ۷۳۰۱۸۳

یکباب مغازه کفش فروشی‌با دکوراسیون عالی وزیر زمین باآب برق فیش تلفن بفروش میرسد تلفن ۹۵٤۵۰۷

عکاسی فروشی یا شراکت بقیمت مناسب ۹۳۲٤۸۰

اکازیون
مغازه‌ای واقع در حشمتیه خیابان سوهانك به مساحت ۱٤ متر باجواز گلدوزی به فروش میرسد ۲۱۰۳۲۰
۱_۲ آ_۱۲۶۸

بوتیکی با دکوراسیون‌بسیار شیک در بهترین نقطه شمال شهربمساحت ۱۰۰ متریاجواز آب وبرق و تلفن وسرویس و ابدارخانه وانبار مجزا واگذارمیشودتلفن ۶۲٤٤۰۲
آ_۱۲۹۷

در آذرشهر تبریز
کارخانه حلب سازی بهداشتی ۱۲۵۰۰۰۰تومان‌تهران۳۳۹۱۶۶ تبریز۵۰٤٤۲
ا_۱۳۶۲

اجاره کارخانه یا انبار
محلی در جاده کرج مناسب کارخانه ـ انبار یا هرکار دیگر بمساحت ۱۲۰۰ متر با ۵۰۰ متر سالن سوله اجاره داده میشودتلفن ۲۳۱۳۰۵
ا_۱۲٤۰

مغازه ۲۰ متر دارای بالکن یکسره باجواز پوشاك تلفن ۹۵۸۱۰۷
۱_۲ آ_۹۱۹۳

کارگاه ـ انباری
۵۰۰ متر ۵۰ آمپر برق در منطقه صنعتی حکیمیه فروشی ویا اجاره ۷۵۲۵۵۳
آ_۱۸۸۱

بعلت‌تغییر شغل سرقفلی ۲دهنه مغازه‌برای بانك ملی یا شرکت ها یاهر شغل دیگری بمساحت ۵۰متربابالکن واقع در خیابان بریانك باپروانه قماش‌فروشی واگذارمیشود از ۷الی ۸شب تلفن ۵٤۲۳۲۰
۱_۳ ا_۱۹۰۷

یک مرغداری ٤سالن اب چاه برق ٤۰۰۰ متر جاده کرج به فروش می رسد ، تلفن ۹۳۷۲۹۷
آ_۱۸۷۷

مهد کودك دائر با ساختمان بفروش می‌رسد ۹۳۲٤۸۰

زمین‌فروشی
زمین صنعتی فروشی ۹۳۶۷۵۳

فروشزمین ساختمانی۹۲۸۰۸۲
۱_۱۳ آ_۱۶۲۲

زمین مهرشهر و شهرك غرب فروشی ۸۳۱٤۰۲ ۸۲٤۰۱۰

زمین فروشی در فاز ۲ مهرشهر تلفن ۸٤۹۷۶۰

دو قطعه زمین در کوی نخل خرمشهر مقابل کانادادرای هر کدام ۳۳۷ متر بفروش میرسد تلفن ۶۸۲۹۶٤ ساعت٤ببعد
۱_۲ آ_۱۳۱۱

دوقطعه‌زمین هر قطعه ۱۰۰۰ متر در شیراز قصرالدشت (اراضی کوی کارمندان صنعت نفت) به فروش میرسد تلفن ۶۸۲۹۶٤ ساعت ٤ببعد
آ_۱۳۰۹ ۱_۲

زمین
چندقطعه زمین در منطقه‌ییلاقی کرج با اب و برق مناسب جهت سکونت باشرایط سهل نقدو اقساط بدون بهره‌بفروش میرسد ۳۱۱۷۳۹

افسریه
زمین باجواز ساختمان شرایط مناسب آماده فروش ۷۹٤۸۶۹
۱_۳ آ_۱۷٤۲

اجاره‌آپارتمان
اجاره‌هر نوع‌ویلاآپارتمان ومحل‌کارتلفن ۹۳۶۱۸۱

آپارتمان جهت سکونت ودفتر کارموجود است ۸۵۸۹۰۲
آ_۱۳۷۰

آپارتمان اجاره محل کار ۹۳۳۹۷۶
۱_۱۰ ا_۱۶۳٤

موجود برای اجاره همه‌نوع‌آپارتمان‌مسکونی ومحل‌کارباجاره‌مناسب ۸٤۲۲۶۰ و ۸۵٤۵۸۶

آپارتمان دو اتاقخوابه
آپارتمان دو اتاق خوابه در مجموعه‌ای زیبا باتمام وسایل رفاهی دو اتاق خواب هال. پذیرائی.نهار خوری. سرویس ایرانی و فرنگی . شوفاژ روشن. کولر. تلفن مستقل نیمه مبله یا تمام مبله اجاره داده می شود تلفن صبح ها ۸۳۷۱٤٤ عصرها ۹۸۱۸۵۰
۱_۲ آ_۱۸۸۷

سیدخندان
یکدستگاه آپارتمان ۲ اطاق خوابه ٤۱۰۰ تومان آماده اجاره است ۲۳۷٤۷۵
آ_۱۹۰۶

حیاط در بست فرح جنوبی
٤اطاق ۲ زیر زمین با تلفن برای محل کار ۷۰۰۰ تومان اجاره و ۳۰۰۰۰ تومان‌ودیعه ۸۵۳۷۳۶
آ_۱۸۹۹

بر تخت طاوس
۵ طبقه با اسانسور و تلفن یکجا و تك تك هرطبقه ۸ اطاق با پارکینگ و فن کویل اجاره ۸۵۳۷۳۶ و ۸٤۷۹۸۲
آ_۱۸۹۶

آپارتمان با سه اطاق خواب در شمیران آماده‌اجاره تلفن ۲۷۶۹٤۱

آپارتمانهای ۲ و۳ و٤ و۵ اطاق خوابه برای اجاره تهیه مسکن‌گلدهاوس تلفن ۶۵۰٤۱۳ و ۶۵۲۶۳۲

خیابان تاج‌اول دریان نو خانه‌ای است که‌طبقه سوم آن‌با دو اتاق‌خواب و سالن پذیرائی‌و ناهار خوری با ۲۲۰ متر زیر بنا دارای کولر و تلفن سرویس کامل اجاره ٤۵۰۰ تومان تلفن ۹۷۸۳۶۲

اجاره در فرح جنوبی
۳ اطاق خواب با شوفاژ تلفن فرمی اجاره داده می شود ۸٤۷۹۸۲
آ_۱۸۳۳ ۱_۳

اطاق مبله بسیار لوکس برای خانمهاو اقایان‌مجرد درآپارتمان های مجزا با تلفن وسرویس مشترک هزینه شوفاژ گاز برق آب بعهده موجر اجاره۱٤۰۰، ۱۶۰۰ و ۱۸۰۰ تومان با ده هزار تومان ودیعه ۷۶۷۱۵۰و ۷۶۸۶۵۰

هرنوع آپارتمان ویلا
ومحل کار اجاره داده میشود تلفن ۹۳۶۷۵۳
۱_۱۲ ا_۱۷۲۳

اجاره بر فرح پهلوی
آپارتمان ۲ اطاقه برای محل کار با تلفن مستقل و شوفاژ ۵۰۰۰ تومان اجاره ۸۵۳۷۳۶ و ۸٤۷۹۸۲
آ_۱۸۹۲

روزولت‌پائین‌تر از تخت‌طاوس برخیابان ۲۰ متری اپارتمان ۳اطاقه باتلفن برای محل‌کار ٤۵۰۰ تومان اجاره ۸٤۷۹۸۲
۱_۳ ا_۱۸۹٤

٤۸ ساعته آپارتمان شما را اجاره‌میدهیم ارژنگ ۶۸۱۲۷۷
۱_۳ آ_٤۳۱۷

بخارست دفتر کار ۳ اطاقه‌نیم مبله تلفن ۶۲۲٤۰۰
ا_۱۶۰۳

ساختمان ۶۰ اطاقه
میدان آرژانتین اجاره ۱۰۰ هزار تومان تلفن۶۲۵۲۰۱
آ_۱٤۱۰

۲۰ دستگاه آپارتمان
۳ و٤ و۵ اطاق خوابه در خیابانهای وزراء پهلوی جردن اجاره داده می شود ۶۲۳۵۱۱
آ_۱٤۰۹

اجاره فوری
۵دستگاه آپارتمان ۲ و٤اطاق خوابه در بهترین نقطه شمال شهر برای سکونت یا دفترکار اجاره‌داده‌میشود تلفن۶۵۵۳۹۰
۱_۲ آ_۱۷۲۱

یکدستگاه آپارتمان جهت دفتر کار ٤ اطاق مجزا تجهیزات کامل سیستم تلفن داخلی با شرایط مناسب خیابان فرح جنوبی‌نبش تخت طاوس لطفا باتلفن ۸۵۰۹۶۹ تماس‌بگیرید
۱_۶ آ_۱۹۳۱

شاهرضا اول کاخ شمالی
خانه‌ای بمساحت ۲۰٤ متر مربع دارای ده اطاق در سه طبقه با کولر و تلفن مجهز برای سکونت‌یامحل کاربدون و اسطه‌اجاره داده میشودتلفن ۶۶۵۳۶۸
۱_۳ آ_۱۳۸۸۵

تهران‌پارس
اپارتمان دو اطاقخو ابمستقل آماده اجاره تلفن۲٤۱۱۷۶
آ_۱۳۰۱ ۱_۳

کارگاهبمساحت ۲۰۰۰ متر۸۰۰ متر سالن جادهٔ کرج بستنی کیم باآب و برق و تلفن‌اجاره ۸ صبح تا۵ بعد از ظهر ۲۱۱٤٤۱
۱_۲ آ_۱۳۶۰

نیازآپارتمان‌اجاره
نیاز ویلا یا آپارتمان جهت سکونت خارجیان
برای ۱۶ خانواده خارجی احتیاج‌بمویلا یا آپارتمان مبله یابدون مبله از۸ تا ۲۳ هزار تومان نیاز داریم ۲۲۸۵۸۹ ـ ۲۲۷۷٤۶
ا_۱۸٤۱

نیاز آپارتمان برای خارجی
بیک آپارتمان ۲ اطاق خوابه حوالی سلطنت آباد یا ظفر و داودیه نیاز فوری داریم ۲۳۷۵۰۰
آ_۱۳۰۰

یکدستگاه اپارتمان با زیرزمین که سالن بزرگ داشته باشد باتلفن از تخت جمشید ببالا نیازمندیم تلفن ۸۳٤۷۱۲
آ_۱۸۶۳

مورد نیاز
آپارتمان سه‌اطاق خوابه بسیار لوکس بالای‌جردن یا حوالی محمودیه نیازمندیم تلفن۲۹۰۹۷۱ و۸۳۰۲۲۱

مورد نیاز
آپارتمان دو اطاق خوابه بسیار لوکس در حوالی محمودیه یا بالای جردن بااجاره‌عادلانه‌نیازمندیم تلفن۲۹۰۹۷۱ـ ۸۳۰۲۲۱ مسعود

آپارتمان ۱ اطاق خوابه خیلی کوچک با ماهی ۲۵۰۰ تومان مجردی‌موردنیاز اجاره۵۳۷۰۲۳ شیرازی
۱_۳ آ_۱۸۹۲

نیازفوری
بتعدادی آپارتمان جهت محل کار و سکونت ۸۵٤۵۸۶

چند خانواده آمریکائی احتیاج به اجاره‌آپارتمان دارند تلفن ۸٤۹۸۶۵ و ۸٤۷۱۳۲

آپارتمان اجاره محل کار ۹۳۳۹۷۶
۱_۳ آ_۱۷۶۷

نیاز اجاره برای خارجیان
یک شرکت خارجی به تعدادی آپارتمان ۲ تا۳ اطاق خوابه از تخت طاوس ببالا برای کارمندان‌خود از ۱٤ دیماه نیازمند است ۸٤۹۵۲٤ یا ۷۳۹۰۵۹
۱_۳ آ_۱۸۲۸

یک خانواده خارجی
یک دستگاه آپارتمان ۲ یا۳ اطاق خوابه از تخت طاوس ببالا نیازمند است ۸٤۹۵۲٤یا ۷۳۹۰۵۹
۱_۳ آ_۱۸۲۷

چندین خانواده
آمریکائی و آلمانی
بتعدادی اپارتمان وویلا در شمال شهر مخصوصا پهلوی داودیه دروس سلطنت آبادبا شوفاژ و کولر و تلفن نیاز فوری دارند ۶۸۷۸۱۲
۱_۱۰ آ_۱۷۲۵

یک خانواده خارجی
یکدستگاه آپارتمان دو اطاق خوابه در محدوده جردن و ونکفورا نیازمندند ۸٤۹۵۲٤ یا ۷۳۹۰۵۹
آ_٤۳۲۶

یک خانواده آمریکائی
به آپارتمان همکف یا ویلا ۳ یا٤ اطاق خوابه در شمال شهر فورا نیازمندند ۸٤۹۵۲٤ یا ۷۳۹۰۵۹
۱_۳ آ_٤۳۲۵

نیاز آپارتمان برای خارجی ۸۵۷۵۸۵

نیازخانه‌وویلااجاره
تعدادی ویلاوآپارتمان برای خارجیان شرکت شمال‌شهر احتیاج‌است ۸۵۰۶۳۱

ویلاو همکف‌شمال‌شهر برای خارجیان نیازمندیم ۲۳۰۲۷۳

مستاجر خارجی
برای روسا و کارمندان خارجی چند شرکت به تعدادی ویلا و همکف در شمال‌تهران‌نیازمندیم تلفن ۲۹۳۳۶۱ و ۲۹٤۶۸۸

نیاز ویلا مبله و غیر مبله ۲۲۷۶۳۸

نیازفوری
برای کارمندان خارجی به چند دستگاه ویلا و آپارتمان طبقه همکف‌یا طبقه اول با استخر ۲٤۵۶۸۵

ویلا و آپارتمان درشمال شهر برای کارمندان عالیرتبه شرکت خارجی فوری نیازمندیم۲۲۲۶۳۰ و ۲۲۷۵۱۱

نیاز ویلا یاآپارتمان
یکدستگاه‌ویلا یا آپارتمان‌طبقه اول ۳ اطاق خوابه تا۱۸هزار تومان‌در شمال شهر موردنیاز فوری جهت خارجی۲۳۷۵۰۰
آ_۱۸۰۹

نیاز ویلا مبله جهت خانواده امریکائی‌با اجاره حداکثر ۲۰ هزار تومان تلفن ۲۲۷۶۳۹
آ_۱۲۶۶

نیاز ویلای اجاره ۸٤۸٤۲٤
۱_۱۰ آ_۱٤۲۱

مورد احتیاج فوری
انبار سرپوشیده در جنوب غربی ایران تلفن ۸۵۹۹۹۳ـ۵

نیازخریدخانه‌وویلا
خریدو فروش مهرشهر
گوهردشت فردیس ۹۲۲۷۳۹
۱_۱۰ آ_۱۷۲۷

خرید خانه کلنگی شمال شهر ۹۲۸۰۸۲

اگر تابحال منزل دلخواهخود را نیافته‌اید برای خرید با ما تماس بگیرید ۷۵۰۵۷۰
ا_۱۸۳۷

نیازخریدآپارتمان
خریدار آپارتمان و ویلا ۲۸٤۳۸۰
۱_۱۰ آ_۱۳۷۱

نیازخریدزمین
آگهی خرید زمین
یك قطعه زمین خارج از محدوده به‌مساحت‌حداقل ده هزار مترجهت‌احداث تعمیرگاه اتومبیل در شمال ، شمال شرق و یا شرق تهران مورد احتیاج است لطفاباتلفن ۲۳۲۳۲۹ و ۲۳۳۳۷۸

خرید زمین ساختمانی۹۳۳۹۷۶
۱_۱۳ آ_۱۶۲۳

زمینهای‌تهران پارس خریداریم ۷۹۳۰۲۰

زمین در مهرشهر و شهرك غرب خریداریم ۸۲٤۰۱۰ و ۸۳۱٤۰۲

خریدار زمین افسریه ۲٤۱۳۵۹
۱_۱۰ ا_۱۶۲۲

خرید و فروش زمینهای بلوار رضاپهلوی ۳٤۵۶۵۳

خرید زمین بلوار رضا پهلوی ۳٤٤۹۸۲

زمینهای تاکستان را خریدارو فروشنده‌ایم تلفن ۹۲۵۳٤۸
۱_۱۰ ا_۱۷۲۶

زمینهای افسریه وبلوار رضا پهلوی خریداریم تلفن ۳٤۳۳٤۶

زمین ارزان قیمت به مساحت ۲۰ تا ۳۰هکتار برای ایجاد دامداری‌بین کرج و قزوین مورد نیاز است ۹ صبح تا ۱ بعداز ظهر تلفن ۹۵۵۰۱۲

خریدار زمین
زمین‌های ساختمانی در شمال شهر فوری خریداریم
۸۲۸۷۸۶

بنگاه‌معاملات‌املاک
بورس اراضی مهرشهر کوی ولیعهد گوهردشت ۶٤۸۲۵۵

اراضی‌نارمک و سازمان‌چای خریدار و فروشنده‌ایم ۷۹۵۲۸۱
آ_۱۷۷۷

دفتر پارس
مرکز معاملات‌املاک‌شهر وشمیرانات ۸٤۱۵۵۸

خرید وفروش مهرشهر
گوهردشت ،فردیس ۹۲۲۷۳۹

خریدار و فروشنده زمین ۲۸٤۳۸۰
آ_۱۳۷۰

چرا تابحال منزل شما فروش نرفته است لطفا با ما تماس بگیرید ۷۵۰۵۷۰
ا_۱۸٤۰

شهر مسکن
برای خرید فروش اجاره آپارتمان ویلا خانه و جهت سکونت یا محل کار پیدا کردن مستاجر و خریدار دلخواهتان با ما تماس بگیرید . ۸۵۷۷۹۸

بورس املاك شمیران
دفتر براتی ۲۷۲۵۷۵
۱_۸ آ_۱۹۹۷

خرید و فروش
زمینهای فرامرزیه کرج و فردیس و ملارد ۹۳۹۵۵۹
آ_۱۸۵۹

معاملات‌پول
وام به چك کارمندی ، تلفن ملك ۳۱۶۹۹۷

وام درمقابل‌چك کارمندی
۷۵۲۱۳۳

پول موجود است تلفن ۶۸۰۱۳۶

برای تهیه وام فقط درمقابل وثیقه‌ملکی ازیکمیلیون‌تومان‌ببالاباما تماس بگیرید ۶۶٤۶۱۸ ـ۶۶۶۲۶۳ـ۶۶۰۲۰۰

پول شرطی ازصد هزار تا ۵ میلیون تومان‌ببالا ۹۲۰۸۲۹

پول شرطی موجود ۶۸٤۵۲۵

پول فوری‌در مقابل‌خانه و مستغلات موجود ۹۲۸٤۶۵

وام‌فوری
ارزانتر از همه جا روی ملك ـ اتومبیل‌و چك کارمندی و مازاد ملك چنانچه در رهن و گروباشد فوری‌پرداخت میشود
۶٤٤۵۱۹

چك کارمندی ۸۳۹۷٤۰

بپول‌راکدشما
هزاری ۵۰ تومان سود میدهیم ۳۱۶۹۹۷
آ_۱۶۶۹

پول
در مقابل چك کارمندی مازاد سند ملك و تلفن
چنانچه در رهن یا گرو باشد در اسرع وقت پرداخت می نمائیم.
۶۶۰٤۰۰
۶۶۹۷۰۰

پول از ۵۰۰ هزار تا ۵ میلیون تومان ارزانتراز همه‌جا ۶٤۵۶۶۱

معاملات‌تلفن
مرکز خرید و فروش تلفن۳۳ـ۳۲ـ۸۵۳۰۳۱

قبوض‌وسهام
قرضه‌های دولتی را خریداریم ۶۶۶۲۶۳ ـ ۶۶٤۶۱۸

استخدام
بانوی مستخدم
باحقوق مکفی مورد احتیاج است از ساعت ۵الی ۸ر۸ باتلفن ۳۰۵۰۳۸ تماس حاصل فرمائید.
آ_۱۸۱۲

بچند نفر ویزیتور تاسیساتی نیازمندیم ۸۰۹۸۶۰

آگهی استخدام
استخدام تکنیسین نساجی و رنگرزی
یک شرکت معتبر جهت تکمیل کادر کارخانجات ریسندگی ، بافندگی و تکمیل خود در شهرستان‌رشت‌تکنیسین‌استخدام مینماید از واجدین شرایط و علاقمندان خواهشمند است تقاضای همکاری خودرا با ذکر مشخصات کامل ،نشانی‌و شماره تلفن به آدرس روزنامه اطلاعات راهنمای شماره ۶۸۹ ارسال فرمایند.
۱_۳ ا_۱۲۷۰

آگهی استخدام
شرکت تعاونی مصرف مهد کودک بیکنفر کودکیاربا دیپلم کودکیاری جهت کار در مهد کودک نیاز دارد متقاضیان در تاریخ ۲۵ر۱۰ر۳۶ بهمد کودک واقع‌درضلع شمالی کاخ‌وزارت کار و امور اجتماعی خیابان آیزنهاور مراجعه نمایند.

بیکنفر دوشیزه یا بانو جهت جوابگوئی تلفن نیازمندیم تلفن۸٤۹٤۲۷

ایران‌فان
استخدام مینماید
خانمی برای جوابگوئی تلفن آشنا به ماشین ـ نویسی فارسی و لاتین جهت تمام وقت ـ شاهرضا اول روزولت ساختمان ۵۳طبقه‌چهارم مراجعه شود

آگهی استخدام
استخدام فوری
شرکت‌تولیدی و صنعتی‌افراد واجدشرایط زیر را بطور تمام وقت بهمکاری دعوت مینماید.
۱ـ لیسانسیه بازرگانی آشنا به زبان انگلیسی
۲ـ دیپلمه ریاضی یافنی
از علاقمندان درخواست می شود تقاضای همکاری خود را باذکر مشخصات کامل ، نشانی و شماره تلفن به ادرس روزنامه اطلاعات راهنمای شماره ۶۹٤ ارسال‌دارند.
۱_۳ آ_۱۸۵۰

مهندس راه و ساختمان جهت آذربایجان مورد نیاز است تلفن ۶۵۲۱۶٤

آگهی استخدام
بیکزن و شوهر برای انجام کارهای منزل که سن آن ها بین ٤۰ الی ۵۰ سال‌باشد با حقوق مکفی استخدام میشود در صورتیکه متقاضی با چند سال سابقه رانندگی بلد باشد حق تقدم خواهدداشت محل کار خیابان کاخ شمالی بالای بلوار الیزابت میباشد. ضمنا یک اطاق خواب پذیرائی با تلویزیون تلفن مستقل یخچال اجاق گاز آشپزخانه و غیره در اختیار آنها گذارده می شود. داوطلبان میتوانندصبح ها از ساعت ۱۰ الی یک بعد ازظهر باتلفنهای ۵۲۰٤۸٤ و ۵۲۶۵۱۰با داشتن ضامن معتبر و شرائط لازم تماس بگیرند.

آگهی استخدام
استخدام فوری
شرکت ساختمانی‌جهت کار در شهرستان بافراد زیر نیازمند است :
۱ـ مترور کار های ساختمانی وراهسازی باسابقه
۲ـ نقشه‌بردار مجرب باسابقه حداقل ۷ سال
متقاضیان میتوانند تقاضای خودرا باذکر مشخصات کامل نشانی و شماره تلفن به‌آدرس روزنامه اطلاعات راهنمای شماره ۶۹۳ ارسال‌فرمایند.
۱_۳ آ_۱۸٤۹

آگهی استخدام
یك شرکت ساختمانی جهت تکمیل کادر حسابداری خوددرتهران تعدادی کارمند آشنا به فن حسابداری را که خدمت وظیفه‌راانجام‌داده باشند از طریق مصاحبه استخدام مینماید ـ داوطلبین میتوانند قبل از ظهر از ساعت ۹الی ۱۲ و بعد از ظهر از ساعت ۵ الی ۷ با تلفن های ۹ـ۸۳۲۰۵۶تماس حاصل نمایند .

یک نفر متخصص بسته بندی لوازم منزل باحداقل ۵ سال سابقه‌کاردربسته‌بندی و بارگیری کامیون‌استخدام می شودتلفن ۸۲٤۱۰۵

پیمانکاری خلیل‌پور
بیك منشی خانم برای تمام‌وقت نیازمند است تلفن ۹۳٤۷۶۹

بیك کارگر زن که وارد به آشپزی باشد برای شبانه‌روز مورد احتیاج است ۸۹۵۱۹۷

مستخدم ـ کارآموز
شرکت سهامی خاص ایران گارمنت به افراد زیر نیازمند است
یکنفرمستخدم برای‌تمام وقت که دارای‌تحصیلات ششم ابتدائی ودفترچه پایان خدمت نظام و ضامن معتبر باشد
۲ـ چند نفر کارگر کار آموز خیاطی
داوطلبین میتوانند به اداره کارگزینی شرکت واقع در خیابان حافظ ساختمان بانك کارطبقه ۱۹ مراجعه نمایند .

موزه هنرهای معاصر تهران استخدام مینماید
بیك دوشیزه ماشین ـ نویس‌باتجربه که‌مسلط بتایپ لاتین و فارسی باشد نیازمند است . واجدین‌شرایط میتوانند به امیرآباد پارك فرح موزه هنرهای معاصر تهران مراجعه نمایند

مکانیك‌ـآهنگرـ باطری ساز
شرکت سهامی خاص ریسندگی وبافندگی فخر ایران
برای تکمیل کادر فنی قسمت حمل و نقل کارخانجات خود واقع‌در ۸۰ کیلو متری جاده تهران ـ قزوین به یك نفر مکانیك موتور های گازوئیلی و یکنفرآهنگر شاسی ساز اتومبیل و یکنفر باطری‌سازورزیده و با سواد که دفترچه خاتمه خدمت یا معافی دائم داشته باشند نیازمند است
داوطلبین میتوانند به اداره کارگزینی شرکت واقع در خیابان حافظ ساختمان بانك کارطبقه ۱۹ مراجعه نمایند .

فقط ۱۸ نفر
بعداز آموزش رادیو و تلویزیون نقشه کشی برق فشار قوی وماشین نویسی بکار مشغول شوید تلفن ۶٤۹٤۹٤

آگهی استخدام
شرکت ساختمانی
استخدام مینماید
۱ـ مهندس راه و ساختمان‌با سابقه ۳ سال کار در کارگاه
۲ـ تکنیسین راه و ساختمان‌با سابقه ۵ سال کار
۳ـ نقشه‌بردار باسابقه ۵ سال کار
از علاقمندان واجد شرایط خواهشمند است تقاضای همکاری‌خودرا با ذکرمشخصات کامل ، نشانی و شماره تلفن به ادرس روزنامه اطلاعات راهنمای شماره ۶۹۰ ارسال دارند.
۱_۳ آ_۱۳۷۱

پرستار شبانه‌روزی موردنیاز است خیابان وزراء خیابان هیجدهم شماره ۷ پانسیون مونیک
ا_۱۲۷۰

آگهی استخدام
استخدام انباردار
شرکت تولیدی‌بیکنفر انباردار که آشنائی کامل‌به‌سیستم انبار وکاردکس داشته‌باشد نیازمند است از علاقمندان دعوت می شود تقاضای همکاری خود را با ذکر مشخصات کامل ، نشانی و شماره تلفن‌به‌آدرس روزنامه اطلاعات راهنمای شماره ۶۹۱ ارسال‌دارند.
۱_۳ ا_۱۳۷۳

استخدام مترور
بیکنفر مترور با سابقه دو سال که به امور محاسبات راه سازی و تنظیم صورت وضعیت آشنائی کامل داشته باشد برای تمام وقت مورد نیاز می باشد لطفا در ساعات اداری با تلفنهای ۶۲۵۶۶۷ و ۶۲۵۶۶۹ تماس حاصل فرمائید.

خانه‌شمارا بخارجیان اجاره‌میدهیم

سازمان مسکن پارس
خانه بخارجیان اجاره میدهد
خرید ۸٤۸٤۲٤
وفروش ۸۵۳۸۵۳

موسسه امور خارجیان
تخت‌جمشید جنب بهار
۷۵۱۷۸۲ـ۷۵۲۳۵۸

وزیری
۶۵۸۱۸۸
۶۵۳۷٤۳
اجاره بخارجیان ـ خرید ـ فروش

۸۲٤۹۵۳
سازمان نیازمندیهای خارجیان
خانه‌شمارابه‌خارجیان اجاره‌میدهد
۸۲۷۹۰۱ـ۸۳۸۱۰۶

UNIQUE یونیک
خانه بخارجیان اجاره میدهد
سریعترین مرکز اجاره درشمال‌شهر
۲۲۵۵۰٤
۲۲۶٤۸۷

موسسه ظفر ZAFAR
سریعترین مرکز اجاره
خانه بخارجیان اجاره میدهد
درشمال‌شهر
۲۲۷۷٤۶ـ۲۲۸۵۸۹

آژانس استار
اجاره بخارجیان
۸٤۶۱۶۳ـ۸۵۶۱۷٤

موسسه
نیازمندیهای خارجیان
خانه بخارجیان اجاره میدهد
۸۳۰۰۸۱ ـ ۸۳۰۰۸۲
۸۲۱۸۱۱ـ۸۲۱۷۲۳
۳۰۱ تخت جمشید مقابل سفارت آمریکا

سازمان مسکن کندو
کانون اجاره بخارجیان
ویلا آپارتمان دفترکار
خریدوفروش
۲۲۷۶۳۸ـ۲۲۷۶۳۹

اجاره بایرانی وخارجی
۲۶۷۲۲۹

سازمان نیازمندیهای فرخ
مرکزاجاره وخریدوفروش
۲۲۹۱۵۵ـ۲۲۹۱۵۷
مباشرت نیز میپذیریم

سازمان گلدن سیتی
مرکزاجاره به‌خارجیان
تلفن۷۶۲۲۵۷ـ۷۵۶۹۲۲

تهیه مسکن گلدیس
سریعترین مرکز اجاره‌به‌خارجی وایرانی ۸٤۰٤۶۲

مرکز اجاره بخارجیان
خرید و فروش ۹۳۶۲۷۸ و ۹۲۲۲۱۶

مرکز اجاره به ایرانی و خارجی تلفن ۹۳۶۱۸۱

تهیه مسکن آکشن
اجاره بخارجیان ۶۸۷۸۱۲

مرکز اجاره بایرانی و خارجی ۲٤ ساعته
۸۳۳۹۳۳

آژانس پرس پولیس
اجاره بخارجیها
۸۹۲۵۲۰ـ۸۹۷۵٤۱

شرکت‌خارجیان
ویلا و آپارتمان مبله و محل‌کار نیاز دارد
۶۲۵۳۰۶

ایران مسکن
گروه مجرب ۳۵ نفری ـ اجاره بخارجیان ـ شمال‌شهر ـ شمیرانات
(خرید و فروش)
۲۲۰۸٤٤ـ۲۳۰۲۷۳

۸۲۹۷۶۶ـ ۸۳۵۱۲۰
سازمان کورش
اجاره منازل بخارجیان

نیازمندیهای اطلاعات

تلفنهای: ۳۰۳۷۰۲-۳۱۱۲۱۹-۳۱۱۲۲۵-۳۱۱۲۲۴

نیازمندیهای اطلاعات تلفنی آگهی میپذیرد

آشپز
یکنفر خانم جهت‌آشپزی برای دو نفر مورد نیاز است ۸۵۹۵۹۵ از ساعت ۱۶ به بعد

تعدادی انباردار با سه سال تجربه در امور ساختمانی و آشنابزبان انگلیسی با حقوق مکفی برای تهران وشهرستان های اهواز و اصفهان استخدام میگردد تلفن ۸۵۵۸۰۶ـ۸

برقکار
نیازمندیم تلفن۸۳۷۱۹۱

آگهی‌استخدام
استخدام سکرتر
یکشرکت‌بیک خانم تحصیلکرده که‌انگلیسی بداند بعنوان‌سکرتر نیاز دارد علاقمندان میتوانند تقاضای همکاری خودرا باذکر مشخصات کامل ، نشانی و شماره تلفن به آدرس روزنامه اطلاعات راهنمای شماره ۶۹۶ ارسال دارند.
۱ـ۳ ۱ـ۱۸۵۲

مهندس راه و ساختمان
با حداقل ۵سال سابقه کار برای ریاست‌کارگاه ساختمانی در تهران نیازمندیم ۹۵۵۳۳۵ ـ ۹۵۱۵۹۸

پرستار بچه
شبانه‌روزی مورد نیاز است تلفن۶ـ۶۵۲۰۵۳

استخدام
یک نفر موتور سوار با ضامن معتبر برای توزیع دارو مورد نیاز میباشد ۳۱۲۳۲۰ ساعت۸ تا ۴ بعدازظهر
۱ـ۱۸۹۰

آگهی استخدام
استخدام ماشین‌نویس فارسی
یک خانم ماشین نویس فارسی که کمی هم انگلیسی بداند با حقوق مکفی استخدام میشود. از داوطلبان خواهشمند است درخواست همکاری خود را باذکر مشخصات کامل ،نشانی و شماره‌تلفن به آدرس‌روزنامه اطلاعات راهنمای شماره ۶۹۵ ارسال دارند.
۱ـ۳ آـ۱۸۵۱

پرستار باتجربه تمام وقت‌جهت نگهداری از نوزاد با حقوق مکفی‌نیازمندیم‌تلفن ۴ـ۲۲۲۰۷۱ خانم کین
۱ـ۲ ۱ـ۹۲۳۵

یک خانم ماشین نویس لاتین کمی فارسی بداند مورد نیاز است ۸۵۵۲۰۸ از ۸ صبح‌الی ۳ بعدازظهر
آـ۱۸۴۲

استخدام پرستار
یک خانم فرانسوی برای نگهداری دو کودک خردسال احتیاج به یک پرستار دارد. از ۷ صبح الی ۳ بعد ازظهر ساعت کار باحقوق مکفی تلفن ۲۹۰۴۲۱
آـ۱۸۷۶

یک نفر کارگر ساده از ۱۵ الی ۱۸ سال نیازمندیم تلفن ۷۵۰۵۷۰
آـ۱۸۷۵

آگهی استخدام
استخدام بازاریاب
شرکتی جهت‌تکمیل کادر اداری در تهران به ۲ نفر بازاریاب‌با تجربه در کارهای ساختمانی نیازمند است طالبین می توانند تقاضای خودرا باذکر مشخصات کامل ، نشانی و شماره تلفن به ادرس‌روزنامه اطلاعات راهنمای شماره۶۹۲ ارسال دارند.
۱ـ۳ آـ۱۸۴۸

بچند کارگر آلومینیوم‌کار برای کار در کرج نیازمندیم تلفن۹۷۹۷۳۳ بعدازظهرها

منشی تایپست فارسی ولاتین‌باتجربه وآشنائی به زبان انگلیسی استخدام‌میشوندشرکت سهامی آلتامیرا خیابان نادرشاه چهارراه تخت طاووس شماره ۱۴۰ طبقه سوم

خبرگزاری تله‌پرس
بدو نفر راننده باحداقل ۳ سال کار مداوم وسن ۳۰ سال ببالا موردنیاز است خواهشمند است با تلفن ۲۹۳۹۹۵ تماس حاصل نمائید .

خبرگزاری تله‌پرس
به‌یکنفر نظافتچی نیازمند است خواهشمند است با تلفن ۲۹۳۹۹۵ تماس حاصل نمائید

تحصیلدار باموتور و ضامن معتبر نیازمندیم تلفن ۵۳۰۲۳۹
۱ـ۲ آـ۱۳۱۶

خبرگزاری تله‌پرس
به یکنفر نامه رسان با سابقه نیازمند است خواهشمند است باتلفن ۲۹۳۹۹۵ تماس حاصل نمائید .

بانوی‌محترمی آشنا بمدیریت‌و پرستاری و کمی آشپزی‌برای مسافرت‌داخل‌و خارج‌استخدام میشود لطفا برای توضیحات بیشتر بتلفن ۸۲۵۱۴۵ اطاق ۳۵۰ تماس بگیرید.
۱ـ۲ آـ۱۲۶۵

خدمتکار زن با سابقه شبانه روز مورد نیاز است تلفن ۲۷۰۸۰۱ـ ۲۷۷۸۸۱

استخدام
افراد زیر را به‌همکاری دعوت مینمائیم :
۱ـ خانم ماشین نویس فارسی‌و لاتین تمام‌وقت
۲ـ وزیتور جهت‌معرفی لوازم خانگی
۳ـ مستخدم با ضامن
تلفن ۷۵۴۴۹۵

استخدام
تایپیست
جهت تکمیل کادر اداری یک شرکت‌به یک دوشیزه یابانوی تایپیست‌مسلط بتایپ فارسی و لاتین نیازمندیم لطفا تقاضای خودرا باذکرمشخصات کامل، نشانی و شماره تلفن به‌آدرس روزنامه اطلاعات راهنمای شماره ۶۸۸ ارسال فرمائید
۱ـ۳ آـ۱۲۶۹

شرکت‌تولیدی بهند نفرکارمند دارای دیپلم وسابقه کار در حسابداری نیاز دارد لطفا با راهنمای شماره ۶۸۷ روزنامه اطلاعات‌تقاضای خودرا باذکر مشخصات کامل ،نشانی‌و شماره تلفن‌مکاتبه فرمائید.
۱ـ۳ ۱ـ۱۲۶۸

چند نفر بازاریاب را جهت یک نوع جنس تزئیناتی به همکاری دعوت می نمائیم . شرکت ایلاکو شاهرضا پل چوبی ایستگاه درختی‌ساختمان حمید پلاک ۲۴

سکرتر مطب
واقع در خیابان بهار شمالی از ساعت ۴ تا ۸ بعد ازظهر با حقوق مکفی مورد نیاز است تلفن ۸۲۱۹۸۵
آـ۱۲۹۴ ۱ـ۳

شریک
یکنفر شریک با داشتن سیصد هزار تومان سرمایه نقدی با درآمد عالی به همکاری دعوت میشود .
تلفن ۹۷۷۲۳۱

جویای کار
جوانی ۲۵ ساله بامدرک سیکل و گواهینامه، رانندگی با پیکان‌بسیار تمیز تمام وقت جویای کار است‌تلفن ۹۶۸۲۳۱ ساعت ۸ الی ۱۰ صبح‌و ۲ الی ۴ بعدازظهر

جویای کار
خانم لیسانسیه حسابداری از دانشگاه تهران با تجربه و سابقه کار تمام وقت آماده کار است راهنمای ۶۷۱ روزنامه اطلاعات تلفن ۳۱۱۰۸۰

فوق‌لیسانس حسابداری کارمند بانک‌معتبردولتی نیمه وقت یا کنترات جویای کار میباشد راهنمای ۶۸۶ روزنامه اطلاعات تلفن ۳۱۱۰۸۰

کارمند یکی‌از بانکهای معتبر دولتی واردبه‌کلیه کارهای حسابداری‌بطور نیمه وقت یاکنترات جویای کار می باشد راهنمای ۶۸۵ روزنامه اطلاعات تلفن ۳۱۱۰۸۰

سرآشپز جویای کار
ایرانی فرنگی تکمیل همه‌نوع شیرینجات حاضر در خانواده های مهم خارج از کشور شرکتهای مهم یا خانواده ها به راهنمای روزنامه اطلاعات ۶۸۴تلفن ۳۱۱۰۸۰ تلفن نیازمندیها

یکدستگاه آریا بسیار تمیز با راننده آماده کار تمام وقت ۹۵۵۵۵۹

آموزشگاهها
آموزشگاه ربانی
ماشین نویسی فارسی و لاتین راها متد جدید ده انگشتی در آموزشگاه مجهز ومدرن ربانی بیاموزید ودر بهترین سازمان ها با حقوق مکفی استخدام شوید شاه آباد مقابل سینما حافظ ۳۱۷۱۳۵

تدریس خصوصی
مکالمه انگلیسی
رادر مدت کوتاه بیاموزید
تلفن ۶۵۲۴۵۷

نظام جدید و قدیم
فارغ‌التحصیلان ورزیده اماده تدریس کلیه دروس نظری ـ طبیعی ـ ریاضی ـ راهنمائی ـ خدمات ـ اقتصاد ـ تمام وقت تلفن ۸۵۲۰۴۶
۱ـ۳ آـ۱۸۳۰

مکالمه انگلیسی درمنزل شما تلفن ۷۳۳۶۹۲

مکالمه انگلیسی
MRS. SMITH
۸۴۳۵۴۸

کلیه دروس ۸۵۰۷۳۶

انگلیسی‌فرانسه
۸۵۰۷۳۶

کلیه دروس
نظری . راهنمائی . دبیرستان . هنرستان
تلفن ۸۲۰۹۷۳

مکالمه انگلیسی فرانسه آلمانی
۸۲۰۹۷۳

کلیه دروس اول تا چهارم
نظری با تضمین دبیر
۸۴۵۴۱۵ ـ ۸۴۲۸۶۲

کلیه دروس ابتدائی
راهنمائی نظری ششم تقویتی
تلفن ۶۵۲۴۵۷
۱ـ۱۶۰۷

تضمینی ۶۰ ساعته
اعزام خصوصی ۹۳۰۴۲۶
تافل خصوصی ۹۳۰۴۲۶
ششم خصوصی ۹۳۰۴۲۶
مکالمه خصوصی ۹۳۰۴۲۶
گرامر خصوصی ۹۳۰۴۲۶
۱ـ۵ ۱ـ۱۸۶۹

مکالمه انگلیسی
Mrs. Kershaw
تلفن ۶۵۵۷۰۵

انگلیسی فرانسه
تلفن ۶۵۲۶۵۹

فقط فرانسه ۹۵۲۴۲۸

انگلیسی‌خصوصی‌مکالمه
تلفن ۹۷۱۸۷۶

فرانسه خصوصی ۹۳۴۴۰۲

مکالمه وگرامر
انگلیسی ـ فرانسه ـ آلمانی
۲۸۷۷۲۱
۱ـ۷ ۱ـ۱۸۲۴

توسط خانمها
ریاضیات فیزیک‌شیمی زبان ششم نظری راهنمایی ۶۵۱۶۲۹

تدریس خصوصی‌کلیه دروس با تضمین قبولی توسط کادری ورزیده از مهندسین فارغ ـ التحصیل دانشکده‌فنی و صنعتی آریامهر ساعتی ۵۰ تومان ۶۴۶۵۰۸ و ۳۵۶۷۱۱

تدریس خصوصی
۲۳۸۱۵۲

پانسیون
پانسیون کاخ شمالی خانم کارمند و دانشجو ۶۶۰۸۵۱و ۶۴۸۳۹۵

پانسیون‌مهری‌مخصوص دانشجوی دختر وخانم های کارمند تلفن۸۴۴۸۶۸

دختر دانشجو در خانواده پانسیون میپذیریم ۲۳۴۳۰۵
۱ـ۲ آـ۱۷۲۰

پانسیون مونیک وزراء ۶۲۰۸۸۴ نوزاد تا۶سال
با سرویس

مدیر فروش دارای وسیله‌نقلیه استخدام میشود تلفن ۳۷۲۹۰۸

آگهی استخدام
یکنفر انباردار با مشخصات زیر مورد نیازاست:
۱ـ داشتن حداقل دوسال سابقه انبارداری‌در انبار لوازم یدکی کارخانجات صنعتی .
۲ـ حداقل سن ۲۰ و حداکثر ۴۰ سال .
۳ـ داشتن سواد خواندن و نوشتن در حدود حداقل سیکل اول دبیرستان محل خدمت در کارخانه و خارج از تهران بوده‌که کلیه امکانات مسکن با برق و آب و تسهیلات کارگاهی‌مجانا دراختیارمیباشد.
داوطلبین همه‌روز غیراز ایام پنجشنبه وجمعه از ساعت ۸ تا ۱۶ با تلفن ۸۲۶۰۹۶ داخلی ۳۲ تماس حاصل فرمایند .

آگهی استخدام
یکنفر حسابدار ارشد با مشخصات زیربرای کار تمام‌وقت مورد نیاز است .
۱ـ تحصیلات لیسانس با حداقل ۵ سال خدمت در حسابداری بازرگانی و مالیاتی و یا دیپلم باحداقل ۱۰ سال سابقه کارمفید
۲ـ حداکثر سن ۴۰ سال .
۳ـ واجدین شرایط همه روزه باستثنای پنجشنبه و جمعه از ساعت ۸ تا ۱۶½ با تلفن شماره۸۲۶۰۹۴ داخلی ۳۲ تماس حاصل‌فرمایند.

بیمارستان پاستورنو
جهت تکمیل کادر پرستاری بافراد زیر نیازمند است
۱ـ سرپرستاری‌اطاق‌عمل.
۲ـ سرپرستار بخش سی. سی. یو (CCU)
۳ـ پرستار لیسانسیه با حداقل دوسال سابقه کار .
۴ـ بهیار
۵ـ کمک‌بهیار
از داوطلبین محترم خواهشمند است جهت کسب اطلاع لازم صبحها از ساعت ۹ تا۱۱بدفتر پرستاری بیمارستان پاستورنو واقع در خیابان بخارست بالاتر ازبیمارستان آسیا شماره ۲۹ مراجعه شود تلفن ۷ تا ۶۲۴۵۵۱

سرآشپز
بیک‌نفر سرآشپز درجه‌یک و باتجربه در غذا های فرانسوی مخصوصا ایتالیائی موردنیازاست متقاضیان از ساعت ۱ الی ۲٫۵ بعدازظهر با تلفن ۸۲۲۳۶۰ تماس حاصل نمایند .

شرکت تولیدی‌ایران‌چسب‌تولیدکننده انواع‌نوار چسب مخصوص بسته‌بندی
چند نفر بازاریاب باتجربه را باداشتن وسیله نقلیه باحقوق و پورسانتاژ مکفی به‌همکاری دعوت مینماید
آدرس ـ شاهرضا مقابل پیچ شمیران شماره ۴۱۶ تلفن ۳۹۲۵۹۰ ـ ۳۱۶۱۶۲

گروه صنعتی بهشهر ـ تاسیسات تهران
تعدادی کارگر ساده‌زن‌ومرد را استخدام مینماید .
استخدام شوندگان علاوه برحقوق مکفی ازمزایای زیر بهره‌مندمیگردند
۱ـ پاداش اضافه تولید
۲ـ حق شیفت
۳ـ کمک هزینه مسکن
۴ ـ عیدی
۵ـ تعاونی مصرف جهت خرید مایحتاج زندگی و تخفیف خرید در محصولات کارخانه
۶ـ تعاونی اعتبار جهت دریافت وام ضروری
۷ـ استفاده از رستوران
۸ـ سرویس ایاب‌وذهاب بکلیه‌نقاط تهران‌ـ کرج‌ـ شهرری‌وشاد شهر
۹ـ استفاده از بیمه درمانی و بازنشستگی
۱۰ـ سودویژه بمبلغ‌قابل‌ملاحظه
داوطلبین استخدام که سن آنها بین ۱۶ و ۴۰ سال میباشد به ـ کارگزینی شرکت واقع‌در کیلومتر ۱۲جاده جنوبی کرج گروه‌صنعتی بهشهر تاسیسات تهران مراجعه نماینده‌تلفن۴۳ـ ۹۵۳۰۴۱

آگهی استخدام
گروه صنعتی مینو جهت تکمیل کادر پخش خود افراد زیر را با حقوق و مزایای مکفی و با برخورداری از مزایای قابل توجه‌رفاهی استخدام مینماید .
۱ـ راننده پخش
حداقل‌معلومات ششم‌ابتدائی و گواهی‌نامه پایه یك رانندگی
۲ـ مامور پخش
حداقل معلومات ششم ابتدائی با داشتن تضمین مالی
۳ـ راننده پایه۲ شخصی
حداقل معلومات سیکل‌اول متوسطه ، آشنابه زبان انگلیسی .
واجدین شرایط میتوانند همه روزه جهت استخدام به اداره کارگزینی گروه صنعتی مینو واقع در جاده مخصوص کرج کیلومتر ۸ـ کوچه مینو مراجعه نمایند .

شرکت سهامی
شیشه سازی مینا (عام)
استخدام مینماید
۱ـ مکانیك درجه دو ۲ نفر
۲ـ تراشکار درجه دو ۲ نفر
۳ـ کارگر ساده
مزایا :
۱ـ حقوق مکفی
۲ـ ده‌درصد حق‌شیفت
۳ـ پاداش تولید
۴ـ سودویژه مکفی در مقابل بهره‌وری‌کارگر
۵ـ حداقل ۲۴ ساعت اضافه‌کار ثابت درماه
۶ـ استفاده از بیمه خدمات درمانی
۷ـ استفاده از برنامه‌های آموزشی برای کار های فنی
۸ـ استفاده از سرویس مرتب رفت‌وآمد و رستوران
داوطلبان همه روزه باستثنای روزهای‌تعطیل بین ساعات ۹ الی ۱۵ بکارگزینی شرکت واقع‌در کیلومتر ۴ جاده مخصوص کرج خیابان اول استادیوم آریامهر مراجعه فرمایند .

Bilingual English-Farsi Translator
AN Irano-Danish Joint Venture Company has an immediate opening foa a qualified business LANGUAGE TRANSLATOR with minimum 3 years experience for the head office in Tehran.

All Applicants should call Personnel Department at 893214 between 8 a.m. and 11:30 a.m.

استخدام
یك‌شرکت دولتی احتیاج به‌افراد زیر دارد :
۱ـ مهندس ساختمان ۳ نفر
۲ـ مهندس آبرسانی ۳ نفر
۳ـ مهندس بهداشت ۳ نفر
۴ـ تکنیسین آبشناسی ۶ نفر
۵ـ مهندس‌آبهای‌زیرزمینی ۴ نفر
واجدین شرایط با شماره تلفن ۸۲۳۸۲۲ تماس حاصل فرمایند .

دوشیزه یا بانو
تعدادی دوشیزه‌یابانو برای‌همکاری‌دعوت‌میشوند
متصدی تلفن یکنفر
ماشین نویس فارسی و بایگان یکنفر
داوطلبانی که تجربه و سابقه کار داشته باشند با حقوق ومزایای بیشتری استخدام میشوند. داوطلبان لطفا بین ساعت ۹ صبح تایک بعد ازظهر به شرکت سیته خیابان حقوقی شماره ۱۱۰ مراجعه نمایند.

استخدام مترجم آلمانی
یک نفر مترجم آلمانی مرد برای مترجمی و انجام‌بعضی ازکارهای اداری‌کارگاه ساختمانی شرکت جنرال مکانیك در بوشهر استخدام می شود علاقمندان به خیابان تخت جمشید غربی خیابان کیوان شماره ۶۷ طبقه چهارم‌یا تلفنهای شماره ۶۴۵۴۰۸ و ۳۷و ۶۴۹۸۳۶ مراجعه‌فرمایند

فلورایران
شرکت فلور ایران جهت کار در پالایشگاه‌اشخاص زیر را به همکاری دعوت مینماید :
۱ـ تکنیسین درجه‌یک برق
۲ـ تکنیسین ابزاردقیق درجه‌یک
۳ـ تکنیسین تراز کاردرجه‌یک
۴ـ راننده‌ماشین آلات‌سنگین درجه‌یک باگواهینامه‌مخصوص
از متقاضیان واجد شرایط‌خواهشمنداست‌همه‌روزه به‌خیابان بزرگمهر‌شماره ۱۱۴
شرکت فلورایران مراجعه نمایند .

کارخانجات پارس الکتریك
(شرکت سهامی عام)
جهت توسعه امور فروش خود تعدادی‌ویزیتور با شرایط خوب و حقوق مکفی با مشخصات زیر استخدام مینماید .
۱ـ تحصیلات لیسانس و دیپلم
۲ـ سابقه‌کار در فروشندگی لوازم خانگی و الکترونیکی
۳ـ دارا بودن برك خاتمه خدمت یا معافی دائم .
واجدین شرایط به خیابان آیزنهاور ایستگاه شاوب‌لورنس شماره ۵۶۳ مراجعه نمایند .

KONTRON استخدام‌مینماید
شرکت بیو الکترونیکی احتیاج به یکنفر سلزمن بامشخصات زیر دارد :
۱ـ دانستن‌زبان‌انگلیسی
۲ـ داشتن حداقل‌دوسال سابقه کار در بازاریابی
۳ـ داشتن برك خاتمه خدمت
۴ـ داشتن‌تحصیلات‌عالی در رشته‌های شیمی یا فیزیك یا الکترونیك
داوطلبان میتوان‌همه‌روزه بین ساعت ۹ صبح‌الی۱۲ ظهر باشماره تلفنهای۸ـ ۸۳۱۰۸۶ تماس حاصل نمایند .

استخدام منشی باتجربه
دوشیزه یابانوکه به‌زبان‌انگلیسی آشنائی‌کامل داشته‌ـ شورت هند وتایپ انگلیسی وفارسی بداند در مکاتبات تجارتی بانگلیسی تجربه داشته وقادرباشد امور مربوط به افتتاح اعتبارات‌بانکی‌وسفارشات کالا را پیگیری‌کند مورد نیازاست
داوطلب واجد شرایط با حقوق بسیار خوب و بالاترین مزایای شغلی‌درمحیطی بسیارصمیمانه با امکان ارتقا و مزایای بیشتر بهمکاری پذیرفته میشود .
واجدین شرایط لطفا بین ساعت ۳ تا۵ بعداز ظهر بهشرکت نمود (سهامی خاص) خیابان تخت‌جمشید بین چهارراه‌بهار ورزولت ساختمان بلر طبقه دوم قسمت مدیریت خانم کلارا مراجعه فرمایند.

نیازمندیهای اطلاعات

تلفنهای: ۳۰۳۷۰۲-۳۱۱۲۱۹-۳۱۱۲۲۵-۳۱۱۲۲۴

اخبار نیازمندیهای اطلاعات تلفنی را گوش میدهد

استخدام نگهبان

شرکت حمل و نقل بین المللی پارس کانتینر احتیاج به تعدادی نگهبان باشرایط زیر دارد

۱ـ انجام دادن خدمت نظام وظیفه
۲ـ داشتن گواهینامه ششم ابتدائی
۳ـ داشتن ضامن معتبر و عدم سوءپیشینه
٤ـ دارای سلامت جسمانی کامل .

داوطلبین میتوانند همه روزه از ساعت ۸ صبح الی ٤ بعدازظهر به ترمینال شرکت واقع در کیلو متر ۱۰ جاده کرج روبروی پمپ بنزین خیابان دفاع غیر نظامی مراجعه نمایند

شرکت کشت و صنعت جیرفت

(سهامی خاص)

برای کار در تهران و جیرفت چندنفر دیپلمه فنی (آزمایشگاه ـ مکانیک ـ برق) وریاضی وطبیعی را باحقوق و مزایای کافی استخدام مینماید .

از داوطلبان دعوت میشود جهت مصاحبه به آدرس تهران : خیابان آبان جنوبی ـ شماره ۹۲ مراجعه فرمایند .

شرکت سهامی نوسازی و عمران تهران

تعدادی کارمندحسابداری را با شرایط ذیل آستخدام مینماید .

۱ـ تحصیلات : لیسانس ودیپلم
۲ـ سابقه : حداقل ۳ سال کار موثر
۳ـ سن : حداکثر ۳۲ سال ٤ـ موقعیت : دارای برگ خاتمه خدمت یا معافیت دائم .

ازمتقاضیان واجدشرایط وعلاقمند به همکاری دعوت میشود، روزهای شنبه تا چهارشنبه هر هفته بین ساعت ۲ الی ٤ بعدازظهر به اداره کارگزینی شرکت واقع در خیابان پهلوی بالاتر از میدان ونک دست چپ خیابان بیژن شماره ٦۰ مراجعه نمایند .

استخدام

مدیر فروش بازاریاب

لوازم خانه

یك شرکت معتبر وارد کننده لوازم خانه چندنفر مدیر فروش و بازاریاب فعال را با حقوق و مزایای شایسته استخدام مینماید . داشتن حداقل دو سال سابقه کاردر رشته فروش لوازم خانه برای داوطلبین ضروری است لطفا مشخصات کامل خود رابه آدرس صندوق پستی ۱۸۷۱ تهران ارسال نمائید .

استخدام راننده جرثقیل

یك شرکت ساختمانی آلمانی

احتیاج مبرم به تعداد زیادی راننده جرثقیل دارد

واجدین شرایط با تلفن ۱۸ـ۹٦۹۰۱۷ تماس و یا به آدرس میدان شهیاد به طرف جاده مخصوص کرج نرسیده به پاسگاه فرودگاه دست راست سازمان صنایع نظامی ـ شرکت ایرالباو مراجعه نمایند .

شرکت کاشی سازی پارس سهامی عام

جهت تکمیل کادر فنی کارخانه واقع در شهر صنعتی البرز (قزوین) افراد واجد شرایط زیر را با حقوق و مزایای مکفی استخدام می‌نماید

تکنیسین برق والکترونیک

باحداقل ۵ سال سابقه کار مفید درکارخانجات ۲ نفر

از داوطلبین تقاضا میشود جهت مصاحبه به دفتر مرکزی شرکت واقع در خیابان کریمخان زند بین ویلا و آبان شماره ۱۳۰ طبقه پنجم تلفن ۸۹۸٤۲۲ و ۸۹۳۳۳۰ و یا محل کارخانه شهر صنعتی البرز (قزوین) انتهای خیابان اصلی تلفن ۵۲۱۲ مراجعه نمایند .

استخدام متصدی لابراتوار و برقکار

یك شرکت تولیدی چینی آلات بهداشتی ساختمان برای خدمت در کارخانه خود واقع در ٤ کیلو متری شهرستان ساوه بافراد زیر نیاز دارد .

۱ـ متصدی لابراتوار دارای درجات علمی درتجزیه شیمیائی سنگهای معدنی بخصوص ترکیبات سرامیك

شخص واجدشرایط بایستی بزبان انگلیسی آشنائی داشته و دارای حداقل ۲ سال سابقه در رشته مربوطه در موسسات تولیدی یاآموزشی باشد .

۲ـ برقکار دارای حداقل ٤ سال تجربه عملی درتعمیر و نوسازی وسائل برقی وقادر به خواندن نقشه باشد .

برای واجدین شرایط مکان و غذای مناسب در محل کارخانه تامین گردیده است .

از متقاضیان خواهشمند است جهت مصاحبه به خیابان بلوار پهلوی (میرداماد سابق) نرسیده به میدان محسنی شماره ۱۵۸ طبقه دوم ازساعت ۸ صبح الی ۳ بعدازظهر مراجعه نمایند .

آگهی استخدام

یك شرکت ساختمانی و تاسیساتی برای تکمیل کادر اجرائی خود در اطراف زاهدان بافراد زیر نیازمند است :

۱ـ مهندس ساختمان با ۵ سال سابقه کار ۲ نفر
۲ـ تکنیسین ساختمان با ۵ سال سابقه کار ٤ نفر
۳ـ حسابدار کارگاه با ۵ سال سابقه کار ۲ نفر
٤ـ نقشه بردار با ۵ سال سابقه کار ۲ نفر
۵ـ نقشه کش با ۲ سال سابقه کار ۲ نفر
٦ـ جوشکار برق با ۵ سال سابقه کار ۲ نفر

تلفن : ٦۵۳٦۲۲

شرکت آسانسور اوتیس ایران

جهت تکمیل کادر فنی خود افراد زیر را به همکاری دعوت مینماید:

۱ـ کارگر برقکار درجه دو
۲ـ کارگر فنی آشنا به جوشکاری
۳ـ کارگر فنی آشنا به مونتاژ کاری
٤ـ کارگر ساده

شرایط

۱ـ سن بیش از ۳۰ سال نباشد
۲ـ حداقل تحصیلات خواندن و نوشتن
۳ـ گذراندن دوره نظام یا معافی دائم

مزایا

۱ـ کارآموزی در حین انجام وظیفه
۲ـ پرداخت هزینه ایاب و ذهاب
۳ـ پرداخت سود و سهام
٤ـ استفاده از بیمه کامل (خدمات درمانی)

داوطلبان میتوانند روز های شنبه تا چهار شنبه به خیابان شاه‌عباس شمالی کوچه چهارم شماره ۲٤ طبقه سوم مراجعه نمایند . ۱ـ۳

آگهی استخدام

شرکت سهامی عام ویتانا

برای قسمت اپراتوری تلفن و مسئول اطلاعات دو نفر دوشیزه یا بانوکه کمی بزبان انگلیسی آشنائی داشته باشند استخدام مینماید .

طالبین با تلفن ۹۵۱۰٦۱ ازساعت ۸ تا ۱۱ صبح تماس بگیرند

آگهی استخدام

اداره فروش

شرکت سهامی عام دیروپ ایران

به همکاری دو نفر خانم ماشین نویس و بایگان احتیاج دارد در صورت تمایل همه روزه درساعات اداری به وسیله تلفن های ٦۷ـ۹۷٦۰٦۵ با آقای ژرژ عزیزخانی تماس حاصل فرمائید تا قرار مصاحبه داده شود .

شرکت بلنداکس

با مزایای زیر

کارگر بسته بند

استخدام میکند

۱ـ محیط مناسب و خانوادگی
۲ـ مزایای بیمه و بازنشستگی
۳ـ حداقل حقوق ۸۵۰۰ ریال
٤ـ پرداخت ۱۰۰ روز سود ویژه
۵ـ امکان اضافه کاری با دو برابر حقوق در صورت علاقه .
٦ـ سرویس رفت و آمد
۷ـ خرید به ارزانترین قیمت ازشرکت تعاونی.

خیابان کوروش کبیر بالاتر ازسه‌راه ضرابخانه انتهای کوچه لاجوردی

شرکت اتم نیروایران

چند نفر خدمتکار باشرایط زیررا استخدام مینماید

۱ـ داشتن برگ معافی یاپایان خدمت وظیفه
۲ـ ملیت ایرانی
۳ـ حداقل سن ۱۸ وحداکثر ٤۰ سال

آدرس امیرآباد شمالی شیراز شرقی خیابان تهران شماره ٤۷

آگهی استخدام

آشپز

یك شرکت خارجی برای کار در خارج از تهران به آشپز با تجربه با شرایط زیر نیازمند است .

۱ـ آشنائی کامل به غذا های مختلف ایرانی و خارجی
۲ـ حداقل ۵ سال سابقه کار
۳ـ آشنائی به زبان انگلیسی

از واجدین شرایط تقاضا دارد برای تعیین وقت مصاحبه در ساعت اداری با تلفن های ۳ـ۲۲۹۲۱۲ تماس حاصل نمایند .

آگهی استخدام

مراکز درمانی سانترال

به تعدادی کارگر نظافتچی زن و مرد جهت تکمیل کادر خود احتیاج دارد.

متقاضیان به مراکز درمانی سانترال واقع در خیابان باقرخان شمال بیمارستان پهلوی مراجعه نمایند .

آگهی استخدام

کارخانه سیمان تهران واقع در غنی‌آباد شهرری دونفر خانم یا آقای دیپلمه در رشته های ریاضی و بازرگانی را به همکاری دعوت می‌نماید .

متقاضیان می‌توانند همه‌روزه باستثنای پنجشنبه هاوایام تعطیل به کارگزینی کارخانه مراجعه و یا باتلفن ۵۹۲۰۲۱ تماس بگیرند.

استخدام منشی

یك شرکت بزرگ تولیدی

به یکنفر تایپیست فارسی ولاتین که مسلط به زبان انگلیسی باشد مورد نیاز است واجدین شرایط می‌توانند با تلفنهای ٦۵۵۱٦۷ ـ ٦۵۰۲٦۱ تماس حاصل و یا به آدرس خیابان امیرآباد شمالی نرسیده به سه‌راه فرحزاد خیابان مجد پلاك ٦ مراجعه نمایند .

اگر به آینده بهتری می‌اندیشید....

شرکتهای پارس توشیبا به نیروی جوان و فعال شما برای امور بازاریابی و فروش خوش آمد میگوید.

شرایط همکاری ما چنین است:

۱ـ تحصیلات حداقل دیپلم
۲ـ داشتن حداقل ۲ سال سابقه کار موثر در امور بازاریابی و فروش

از واجدین شرایط که موانع استخدامی نداشته باشند دعوت بعمل می آید که همه روزه از ساعت ۸ الی ۱۶ به آدرس ایرانشهر جنوبی نرسیده به شاهرضا مقابل بانک صادرات پلاک ۷۱ شرکت پارس توشیبا مراجعه فرمایند.

استخدام

کارگر زن و مرد

کارخانجات رادیو تلویزیون بلر

برای تکمیل کارکنان قسمت مونتاژ تعدادی کارگر زن و مرد با حقوق مکفی و مزایای خوب استخدام میکند .

۱ـ مزایا و پاداش طبق مقررات
۲ـ بیمه خدمات درمانی ـ بازنشستگی ـ حوادث
۳ـ سود ویژه سالانه
٤ـ نهار گرم و خوب مجانی
۵ـ پنج روز کار در هفته (دوروز تعطیل در هفته)
٦ـ استفاده از مزایای تعاونی مصرف کارگران
۷ـ مرخصی سالانه
۸ـ برخورداری از آرامش یك محیط کار صمیمانه
۹ـ اضافه دستمزد تا ۱۳۵ درصد در صورت اضافه کاری طبق مقررات

کارخانجات رادیو تلویزیون بلر در داخل شهر قرار دارد درنتیجه کارگران از مشکلات رفت و آمد های وقت گیر خارج شهر آسوده هستند

داوطلبان بین ساعت ۷٫۵ صبح تا پنج بعداز ظهر به قسمت کارگزینی کارخانجات بلر واقع در تهران نو ـ ایستگاه پل ـ خیابان سی متری نیروی هوائی مراجعه نمایند .

IRANO SWEDISH COMPANY, AB

TEL. 31 41 61

تلفن : ۳۱ ٤۱ ٦۱

شرکت ایران و سوئد

بازاریاب

بچند نفر بازاریاب باحداقل ۳ سال سابقه کار و مسلط بزبان انگلیسی با حقوق و مزایای مکفی نیازمند است

متقاضیان واجد شرایط میتوانند همه روزه به استثنای پنجشنبه و جمعه صبح ها باداره امور کارکنان تماس حاصل نمایند.

شرکت تولیدی کیان تایر

(بی ـ اف ـ گودریچ سابق)

افراد زیر را با حقوق و مزایای مکفی به همکاری دعوت مینماید :

۱ـ مهندس صنایع باحداقل ۲ سال تجربه کار
۲ـ مهندس شیمی
۳ـ کارگر ابزار دقیق با حداقل یکسال تجربه کار

داشتن برگ پایان خدمت و یا معافیت دائم ضروریست

متقاضیان به خیابان آیز نهاور شماره ۵۷٦ مراجعه نمایند .

نیازمندی‌های اطلاعات تلفنی آگهی قبول میکند

تلفنهای ۳۱۱۲۲۴-۳۱۱۲۲۵ ۳۱۱۲۲۹-۳۱۱۲۳۰

یزدیهای مقیم تهران

بدینوسیله شما را بهمکاری دعوت مینمائیم
انباردار ـ صندوقدار ـ منشی ـ کمک‌انباردار ـ راننده‌ـ مستخدم ـ نگهبان ـ کارگر انبار
متمنی است به خیابان شاهرضا مابین چهارراه پهلوی و کالج روبروی هتل تهران پالاس پلاک ۶۹ روز جمعه تاریخ ۲۳ر۱۰ر۳۶ ساعت ۱۰ الی ۱ بعدازظهر مراجعه نمایند .

استخدام

یك شرکت بزرك ساختمانی برای کار در کارگاههای جنوب کشور (خوزستان) یکنفر مهندس راه ساختمان با ۱۰ سال تجربه کار مفید درکارگاهها نیازمند است
واجدین شرایط میتوانند با دردست داشتن مدارك لازم بین ساعت های ۱۴ لغایت ۱۶ در تاریخ ۲۴ر۱۱ر۳۶ به‌آدرس زیر .
خیابان پهلوی تخت طاوس غربی روبروی لارستان پلاك ۳۳۳ مراجعه فرمایند .

کارخانه باطری‌سازی ری.او.واک

استخدام میکند
۱ـ تعدادی مکانیك ماشین‌آلات صنعتی باسابقه کار
۲ـ تعدادی تراشکار باسابقه‌کار
۳ـ تعدادی برقکار باسابقه‌کار
۴ـ تعدادی فرزکار باسابقه‌کار
۵ـ یك نفر نگهبان
۶ـ تعدادی نظافتچی
۷ـ تعدادی کارگر ساده زن
۸ـ تعدادی کارگر ساده مرد
متقاضیان به کارگزینی کارخانه واقع در کیلو متر ۸ جاده مخصوص کرج کارخانه باطری‌سازی ری. او. واك مراجعه نمایند .

شرکت همیلا استخدام میکند

۱ـ لیسانسیه حسابداری با سابقه‌کار مفید
۲ـ دیپلمه آشنا بامور حسابداری‌با سابقه کار مفید
داوطلبان به‌آدرس خیابان جردن چهارراه‌جهان کودك کوچه کمال جنب شماره ۲۵۰ مراجعه نمایند .

استخدام مهندس

مهندسین مشاور معمار و شهرساز که جزو مهندسین مشاور قدیمی وطرازاول‌سازمان‌برنامه بوده و در یکی ازنواحی کم‌تراکم شمال تهران استقرار دارد افراد نامبرده ذیل راکه حداقل پنج سال سابقه کار پس از پایان تحصیل و تسلط کامل بزبان انگلیسی داشته باشند با شرایط خیلی‌خوب منجمله کار دائم درسطح بالاوهمچنین برخورداری از مزایای ویژه درصورت‌ابرازکارآئی و لیاقت خاص ، به همکاری دعوت مینماید .
مهندس معمار جهت مدیریت اداری
مهندس معمار جهت مدیریت فنی
مهندس معمار جهت مدیریت فنی و تهیه طرح
مهندس تاسیسات جهت مدیریت فنی و تهیه طرح
مهندس برق جهت مدیریت فنی و تهیه طرح
خواهشمند است سوابق تحصیل و مشاغل قبلی و همچنین شرح حال‌وحقوق‌مورد درخواست را همراه بادستخط خودتان به راهنمای شماره «۶۵۵» روزنامه «اطلاعات» ارسال فرمایند.

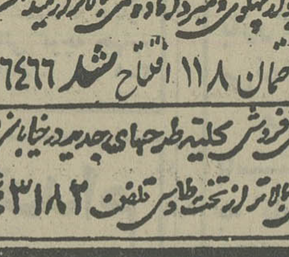

جوانی با معلومات دیپلم‌دارای‌برگ پایان‌خدمت و ده‌سال سابقه کار در امور اداری ، مالی. انبارداری. ویزیتور داروئی آماده استخدام در یکی از موسسات معتبر و مطلوب میباشم .
لطفا به تلفن ۹۷۴۳۶۴ مراجعه فرمایند

آگهی استخدام شرکت سهامی کتابهای جیبی

افراد زیررا به همکاری دعوت مینماید
۱ـ منشی مدیرعامل
آشنا به تایپ فارسی
۲ـ تلفنچی مرد
با سابقه کار حداقل ۳سال ۲نفر
افراد باتجربه در رشته منشیگری مقدم خواهند بود
از واجدین شرایط دعوت میشود همه روزه از ساعت ۸ صبح الی ۶بعداز ظهر به محل‌شرکت واقع در خیابان خواجه‌نصیر طوسی پلاك ۳۸ مراجعه یا با تلفن ۸ـ۷۵۶۸۶۴ تماس بگیرند .

خانمها

باچندساعت کار اضافه هنرهای تازه‌ای بیاموزید
کلنتا شرکت اروپایی است که مانند تمام شرکت‌های‌لوازم‌زیبائی جهان‌طالب بدست آوردن بازار ایران‌است بدین منظور به‌شماخانم ها چندساعت کار اضافه پیشنهاد می کندلطفا برای تعیین‌وقت‌مصاحبه با تلفن ۸۲۴۸۳۳ از ۹ الی ۲ بعداز ظهر تماس حاصل فرمائید .

کارمنداداره‌خرید

شرکت تولید و تصفیه روغن (سهامی عام)
کارمند دیپلمه‌ای را بامشخصات زیر استخدام می نماید .
۱ـ حداقل سه سال تجربه کاری در امور سفارشات یا اداره خرید.
۲ـ دارا بودن معافی دائم یا برگ خاتمه خدمت.
۳ـ آشنائی خوب بزبان انگلیسی .
متقاضیان واجد شرایط میتوانند برای مذاکره و تعیین وقت مصاحبه با تلفن ۹۶۳۲۸۴ صبحها از ساعت ۹الی ۱۱ تماس بگیرند.

شرکت ساختمانی پایل
استخدام میکند
یکنفر مامور خرید برای‌تهران با گواهی‌نامه رانندگی و باحداقل سیکل و ۵سال سابقه‌کار ضامن معتبر متقاضیان با تلفن های ۸۳۸۱۶۷ و ۸۲۳۱۹۲ تماس حاصل نمایند .

مهندسین مشاور طراح
به همکاری دعوت مینماید
۱ـ مهندس معمار باتجربه
۲ـ نقشه‌کش معماری باتجربه
متقاضیان با تلفنهای ۸۳۴۷۲۰ ـ ۸۲۹۴۳۳ صبحها از ساعت ۸الی ۱بعداز ظهر و۲ الی۵ره بعداز ظهرتماس حاصل نمایند.

قابل‌توجه
شرکتها، ادارات و مغازه‌های فتوکپی، عکاسان، و دانشکده‌ها

دستگاه روکش پلاستیك برای انواع کارت های شناسائی در اندازه های مختلف نماینده انحصاری درایران
بازرگانی‌سپو
شاهرضا- اول وصال شیرازی پلاک ۱۸
تلفن ۶۶۳۳۳۱

چسب فوری

قابل توجه موسسات
تزئیناتی
و نصابان موکت وکفپوش
چسب‌فوری موکت و کفپوش با فرمول جدید
قابل‌حل باهرنوع‌بنزین، کلی‌و جزئی
تلفن مرکز پخش ۶۴۹۸۴۲

شرکت ساختمانی پل
به پیروی از منویات شاهنشاه آریامهر شما هم می‌توانید صاحب خانه شوید ۱۴۰ متر زمین ۷۰متر بنا قیمت ۱۲۰۰۰۰تومان‌در شرق تهران‌اراضی (مسعودیه) باآب و برق ۲۰٪ نقدا بقیه به اقساط ماهیانه ۲۰۰۰ تومان باسودبانکی (تحویل یك سال) آدرس خیابان میرداماد خیابان نفت انتهای کوچه دوم جنب بزرك راه شاهنشاهی دفتر ساختمانی پل طبقه دوم تلفن ۲۲۲۸۶۶

مجهزترین گروه‌حج

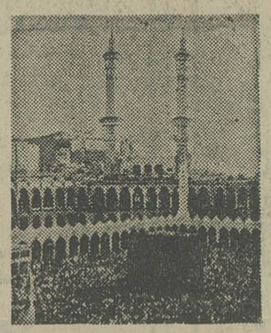

با اجازه رسمی سازمان اوقاف
به‌مدیریت حاج حسین بنکدار شیرازی جهت عمره نوروزی ثبت نام مینماید
از متقاضیان ثبت نام خواهشمند است هرچه زودتر جهت رزرو به نشانیهای‌زیر مراجعه نمایند.
۱ـ دفتر- انتهای بازار کفاشها مقابل اتش نشانی تلفن ۵۳۰۳۴۰
۲ـ منزل‌شمیران‌سلطنت آباد، خیابان‌اختیار به ایستگاه‌مسجد کوچه انتصاری درب مقابل پلاک ۳و۹۱ تلفن ۲۴۳۲۸۴ و ۲۴۹۲۰۷

مبیران
بزرگترین نمایشگاه مبیران در بلوار پهلوی و میدان راه‌آهن کمی بالاتر از میدان محسنی
ساختمان ۱۱۸ افتتاح شد ۲۲۶۴۶۶
محل فروش کلیه طرحهای جدید در خیابان فرح کمی بالاتر از تخت طاوس تلفن ۸۴۳۱۸۲

ساختمانی واقع در عباس‌آباد- خیابان‌مهناز- نبش کوچه ششم ، شش اشکوبه با ۱۲ دستگاه آپارتمان دو اطاقه و سه اطاقه جمعا به مساحت ۲۰۰۰ متر مربع زیربنا ، با آسانسور و فن‌کوئل و پارکینك یکجا فروخته و یا اجاره داده میشود.
تلفن: ۶۴۵۸۳۰ ـ ۶۶۲۱۲۶

قابل توجه شرکتهای ساختمانی
انواع آجر سوفال تیغه- بلوك- نما- فشاری
به قیمت رسمی تحویل فوری
تلفن ۸۴۱۶۲۲

کیگان‌ترانس
انجام کلیه امور مالی گمرکی
وبیمه ۸۴۳۶۵۵

کیسه مخصوص زباله
جهت شهرستانها تلفن ۳۴۹۱۲۳

در جلسه آشنائی با فارغ‌التحصیلان اولین‌دوره رشته پزشکی تخصصی کودکان بنیادگفته شد :

در بنیاد نیکوکاری والاحضرت شاهدخت شمس پهلوی خدمات پزشکی توام با آموزش لازم‌صورت‌میگیرد

عکس گوشه‌ای از جلسه گفتگوی مطبوعاتی را نشان میدهد .
از راست به چپ آقای دکتر ابوالقاسم نجفیان معاون فنی‌و آموزشی بنیاد نیکوکاری و خانم دکتر فریبا زند کریمی و آقایان دکتر افتخاری‌ودکتر صحتی در عکس‌دیده میشوند.

بدون شك چون خدمات پزشکی کامل وپیشرفته در هر تشکیلاتی نمی تواند دور از تخصص‌و فارغ ازدانشسهای‌پزشکی باشد، لذابنیادنیکوکاری والاحضرت شاهدخت شمس پهلوی سعی ـ فراوانی نمود تا همگام‌با انجام خدمات پزشکی در طب کودکان ازآموزش‌و آموختن علم طب هم فاصله‌ای نداشته باشد:

شنبه گذشته بمنظور آشنائی بافارغ‌التحصیلان اولین دوره رشته پزشکی تخصصی‌کودکان و فعالیت‌های آموزشی‌بنیاد نیکو کاری والاحضرت شاهدخت شمس پهلوی یک جلسه مطبوعاتی در دفتربنیاد تشکیل شد که طی آن‌پیرامون فعالیتهای آموزشی و علمی‌این بنیاد نیکوکاری توسط آقای دکتر ابوالقاسم نجفیان معاون فنی‌و آموزشی بنیادتوضیحات کافی داده شد .

آقای دکترابوالقاسم نجفیان در این گفت و شنود اظهار داشت :

بنیاد نیکوکاری والاحضرت شاهدخت شمس پهلوی همان طوریکه از نامش پیدا است هدف اصلیش از ابتدا ارائه خدمت‌ودرمان خوب بکودکان بیمار این مملکت بوده است و از بدو تاسیس کوشش نمود بموازات ارائه درمان ،فعالیت ها یمستمر آموزشی هم داشته باشد بهمین دلیل بود که کوشش و تلاش زیادی را دراین راه سربرنامه فعالیت های بنیاد قرار دادیم .

بدون شک چون خدمات پزشکی کامل وپیشرفته در هر تشکیلاتی نمیتواند دور از تخصص و فارغ از دانش های پزشکی باشد ، لذا بنیاد نیکوکاری والاحضرت شاهدخت شمس پهلوی سعی فراوانی نمود تا همگام با انجام خدمات پزشکی در طب کودکان ازآموزش‌و آموختن علم طب هم فاصله‌ای نداشته باشد .

باید توجه داشت‌که‌علم طب با علم مثلا ریاضی یا فرهنگ زبان تفاوت زیادی دارد زیرا آنچه که یک طبیب بعد از فراغت‌از تحصیل می آموزد نیمی از آن پس از پنج سال کهنه میشودچرا که علم‌پزشکی مرتبا روبه پیشرفت است ودر این راه هر روز تازه هائی کشف میشود.

بدلائل فوق بود که سعی نمودیم از همان شروع کارو حتی با همان بیمارستان شصت تختخوابی قدیم بنیاد ارتباط خودمان را با دانشگاه ها از طریق‌آموزش دانشجویان‌حفظ کنیم.

در سال های اخیر فعالیت آموزش پزشکی بنیاد را بیشتر توسعه دادیم و سعی نمودیم ضمن حفظ برقراری دائم آموزش پزشکی از طریق به خدمت گرفتن‌پزشکان ارزنده‌ای کدر رشته های مختلف‌پزشکی کودکان متخصص و متبحر بودند برنامه منظم و جامعی برای آموزش دوره رزیدنتی یا «دستیاری» تخصص طب کودکان‌دروا حد های‌خودمان برقرار کنیم ، خوشبختانه وزارت علوم و آموزش عالی وقت امتیاز این دوره از آموزش تخصص طب کودکان رابه بیمارستانهائی‌که صلاحیت آموزش داشتند اعطاء کرد.

بدیهی است اولین بیمارستانی که در بنیاد موفق باخذ این امتیاز شد بیمارستان کودکان شهر آزاد بود زیرا همانطور که اشاره شد سالها بود که آموزش پزشکی طب اطفال جزو فعالیت های اصلی ما بود .

بدینوسیله در بنیاد بابرنامه ریزی صحیح از طریق متمرکز نمودن فعالیت های آموزشی موفق شدیم از چهار سال قبل بموازات ارائه خدمات پزشکی که وظیفه اصلی خود میدانیم طبیب متخصص کودکان نیز تربیت کنیم .

اینکار راماازبیمارستان‌های کودکان شهر آزاد شروع کردیم و در سال اول فعالیت درمانی بیمارستان کودکان شماره ۲ (مفید) این برنامه را از طریق کسب امتیاز مربوط در بیمارستان مفید نیز اجرا کردیم .

بطوریکه در حال حاضر پنجاه نفر طبیب در موسسات درمانی بنیاد در حال‌آموزش طب کودکان داریم .

اولین دوره فارغ‌التحصیلان‌ما که یازده نفرند در بیمارستان کودکان شهر آزاد بنیادنیکو- کاری دوره تخصصی خود را گذرانده‌اند و از وزارت‌علوم موفق باخذ دیپلم طب کودکان شده‌اند و اکثرا در سطح کشور به طب اطفال مملکت خدمت میکنند .

در این جلسه خبرنگاران‌در باره نحوه پذیرش دانشجو و دوره تحصیل آنان سئوالاتی نمودند که‌آقای دکترابوالقاسم نجفیان بیکا یک آنها پاسخ‌لازم دادند .

در این هنگام خانم دکتر فریبا زند کریمی ، دکتر مهین صحتی و دکتر علی اکبر افتخاری بنمایندگی از طرف یازده نفر فارغ‌التحصیل اولین دوره رشته پزشکی تخصصی کودکان مطالبی بیان داشتندو از اینکه در خدمت کودکان‌بی بضاعت مملکت‌در آمده‌اند‌اظهار خوشنودی کردند و در باره مشکلات دوره تخصصی داشتند که بیمارستان ها باید ازنظر آزمایشگاه های‌ویروس شناسی مجهز گردند همچنین معتقد بودند که طبیبانی که دوره تخصص خود را می ـ گذرانند با توجه به بالابودن هزینه زندگی از حقوق کمی برخوردارند که باید در این امر از طرف مقامات مسئول تجدید نظر گردد ، البته پزشکانی که در بیمارستان‌های بنیاد دوره تخصصی خودرا میگذرانند میتوانند دردرمانگاه بیمارستان خدمت کرده و حقوق دریافت دارند .

یکی دیگر از پزشکان مسئله متخصصین خارج را مطرح نمود که اظهار داشت که نباید هیچگونه تبعیضی‌بین فارغ‌التحصیلان داخل و خارج باشد که موجب دلگرمی خدمت بیشتر پزشکان گردد .

آقای دکتر ابوالقاسم‌نجفیان معاون فنی و آموزشی بنیاد نیکوکاری‌در خاتمه سخنان خود اضافه کرد مایلم در این مصاحبه از همکاری پزشکان عالیمقام و دانشمندانی که در بیمارستان های شهر آزاد و مفید مشغول خدمت هستندو بنیاد را در بثمر رساندن این برنامه همراه بوده‌اند تشکر کنم .

وکالت درداد گاههای نظامی

بقیه از صفحه ۹

معنا و مفهوم این بند روشن نیست و معلوم نیست منظور از تحت پیگرد نبودن چیست‌وکدام مرجع صلاحیت‌دار این‌مطلب را احراز خواهد کرد؟ وکیل دادگستری ، مبری ازاین مسائل است و تکلیف وکیل را قانون و آئین‌نامه خودش مشخص میکند واساسا قبل ازصدور کیفرخواست نمیتوان کسی را از احراز شغل شریف وکالت ویادخالت بعنوان وکیل در دادگاه‌های نظامی ممنوع کرد.

۳ـ درتبصره یک ماده۱ اعلام گردیده که چنانچه در محل استقرار دادگاه ، افسر بازنشسته و یاحاضر بخدمت واجد شرایط نباشد ممکن است اجازه وکالت بدون رعایت شرایط مقرر دربند الف ماده ۱ داده شود .

دراین تبصره ،نام وکلای دادگستری حذف شده‌است ومعلوم نیست اگر افسر بازنشسته و یاحاضر بخدمتی‌نباشد و چنانچه وکیلی درمحل باشد، چرا این وکیل حق‌دخالت نداشته باشد ولی هرکس دیگری ازگردرامرسید ، حق دخالت درامر وکالت وتظاهر به‌آن را داشته باشد . این تبصره نیز مشخص و روشن نیست .

۴ـ در ماده ۲ آئین‌نامه ذکر شده که تقاضای کتبی افسران بازنشسته یاوکلای دادگستری ویه افسران حاضر به خدمت راجع باجازه وکالت در کمیسیونی رسیدگی وبواجدین شرایط اجازه وکالت در دادگاه های نظامی داده خواهدشد و حداکثر تعداد وکلای مدافع برای هردادگاه در یك زمان بیش‌از ده نفرنخواهدبود.

این‌ماده وتبصره های‌آن نیزاز بسیاری جهات مغایر قانون است ،زیرا وکیل‌دادگستری همانطور که‌اشاره رفت نیاز باجازه نداردو کمیسیونی که اجازه وکالت در دادگاه های نظامی‌میدهد، چون بعضی ازاعضای آن‌طرف دعوا هستند منطقی بنظر نمیرسد تاجواز وکالت در دادگاه های نظامی‌به دست آنها باشد. گذشته ازاین ، تعدادوکیل غیر نظامی برای هردادگاه، انتخاب آزاد موکل راخدشه‌دار میسازدو منظور قانونگذار از تصویب ودخالت وکلای‌دادگستری در دادگاه های نظامی بخاطر انتخاب آزادی است که ممکن‌است متهمین داشته باشند.

۵ـ در ماده۳ آئین‌نامه دخالت وکلای مدافع در دادگاه های نظامی ، اززمان تشریفات مربوط به تعیین وکیل قاصدور رای پیش‌بینی شده است. این‌ماده نیز نارسا است زیرا اولا دادگاه های‌نظامی متعددند واکثرا احکام صادره از آنها پژوهش وفرجام پذیراست ودلیل ندارد وکیلی که درمرحله بدوی دخالت نموده، درمرحله تجدید نظر و فرجام مداخله نداشته باشد واین‌ماده مغایر با مقررات کلی آئین دادرسی وقانون وکالت وبطور کلی عقد وکالت‌است .

ثانیا از نظر عملی نیز مشکلاتی ایجاد میکند، از جمله موکلین انتخاب آزادبرای تعیین وکیل نخواهند داشت و در مرحله بالاتر رسیدگی، دادگاه‌می‌باید مجددا برای انتخاب وکیل اخطاریه صادر نماید ووکیل جدید نیزباید با فرصت کافی پرونده را مجددا مطالعه کندواین ، موجب اطاله‌دادرسی میشود.

۶ـ تبصره ماده ۷آئین‌نامه جالبترین قسمت آن است. بموجب این تبصره ، عدم حضور درجلسه رسمی دادرسی بدون عذر موجه تخلف محسوب میشودو حضور در جلسه رسمی دادگاه نظامی مقدم برحضور دردیگر دادگاه هاوادارات می‌باشد، هرچند وقت حضور دراین مراجع قبلا ابلاغ شده باشد.

دراین تبصره اشکالات قانونی زیر مشهود است :اولا «عذر موجه» توضیح داده نشده است . اگر منظور ازعذر موجه، انطباق آن با ماده ۶۹قانون آئین دادرسی مدنی‌است اشکالی ندارد، ولی چنانچه تشخیص عذرموجه بنظرکمیسیونی که‌به تخلفات رسیدگی میکند باشد، آنوقت خیلی راحت هر عذری را میتوان غیر موجه دانست وبا احراز تخلف‌وکیل از ادامه کار وی در دادگاه های نظامی جلوگیری نمود . ثانیا، قسمت دوم تبصره که‌حضور در دادگاه های نظامی را مقدم برسایر دادگاه ها ذکر مینماید، بی‌مورد است زیرا گذشته ازاین‌که روشن نیست منظور ازدادگاه‌های نظامی، کدام دادگاه ، و درچه مرحله‌ای می‌باشد ، بموجب قانون وکالت وتبصره یك‌ماده ۲۸ آن، حضور دردادگاه ها دارای ترتیب خاصی است‌و درچه دادگاه ومرحله رسیدگی ،مورد توجه است .حال‌اگر دادگاه های نظامی ازنظر درجه ازهمه دادگاه ها بالاترند حرفی باقی نمیماند ولی اگر منصف‌باشیم وبپذیریم دادگاه های نظامی جزء مراجع اختصاصی است‌و این مراجع نمیتوانند ازمرجع «مادر» که دادگستری و مرجع تظلمات عمومی است برتری جویند، به‌بی‌مورد بودن این تبصره ، پی‌خواهیم برد. حق‌این بودیك‌راه بینابین پیش بینی میشدو حداقل تقدم شرکت در جلسه دادرسی بر حسب‌تاریخ ابلاغ اخطاریه و یا اهمیت ودرجه دادگاه مورد توجه قرار میگرفت .

۷ـ در مواد ۴و۵و۶و۷و۸و۹و۱۰ مواردی پیش‌بینی شده است که اقتباس ناقصی ازقانون وآئین‌نامه وکالت است و چون تمام این موارد بموجب قوانین وآئین‌نامه های خاصی برای وکلای دادگستری پیش‌بینی شده است، بنابراین زائد بنظر میرسد.

کادیلاک سِویل

محصولی جدید از جنرال مُوتُور ایران

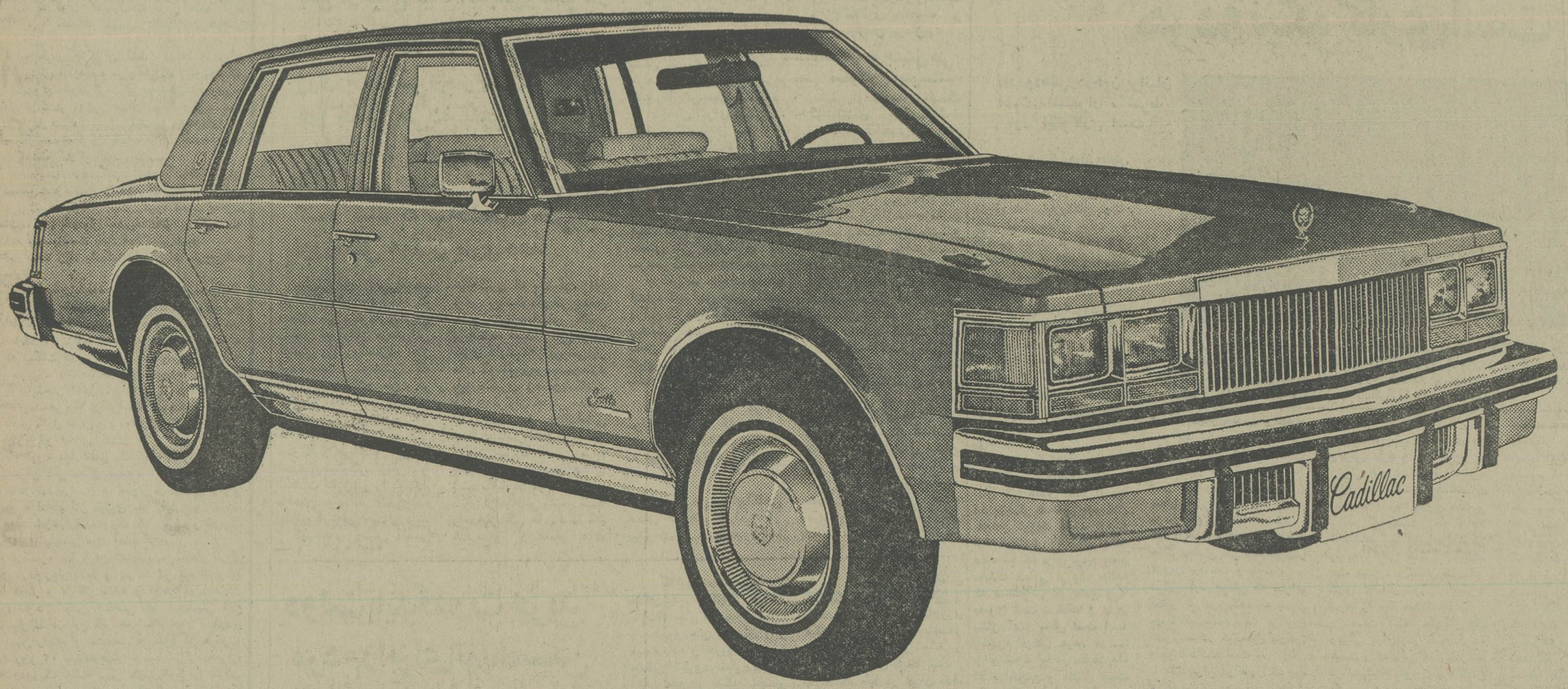

مجلّل ترین نام در صنایع اُتومبیل سازی

راحتی در حدّ کمال

موتور پر قدرت ۸ سیلندر با جعبه دنده تربورهایدراماتیک ، فرمان هیدرولیک ، فنر و کمک فنرهای مخصوص کادیلاک سویل با سیستم و استاندارد مخصوص برای ایران ، ناهمواری دست‌اندازهای جاده‌ها را برای سرنشینان صاف و هموار جلوه میدهد .

کادیلاک سویل مجهز به دستگاه کامپیوتر میباشد که از طریق رابطه‌های مخصوص چگونگی کار موتور را به دستگاه کامپیوتر داده و دستگاه کامپیوتر فعل و انفعالات و مقدار بنزین مطلوب را برای هر سیلندر بتنهائی محاسبه نموده و به ۸ انژکتور الکترونیکی فرمان تغذیه کافی را میدهد ، در اینحالت موتور از استفاده کاربراتور بی‌نیاز میشود .

تجهیزات اضافی

سیستم کمپرسی بطور اتوماتیک کادیلاک سویل را در مقابل بار اضافی در صندوق و یا بعد از تخلیه همیشه بحالت توازن نگاه میدارد .

سیستم دزدگیر کادیلاک سویل در موقع خطر سرقت و یا شکستن شیشه‌ها با روشن و خاموش شدن چراغها و بوق ممتد اتومبیل شما را بیمه مینماید .

در موقع تاریکی شب ، بمحض تماس دست با دستگیره درب ، چراغ زیر دستگیره برای دید کافی شکاف کلید ، روشن میشود .

مبلمان راحت و شیک و لذتبخش با هماهنگی رنگ بدنه ـ شیشه‌های رنگی و اتوماتیک ـ بازوبسته شدن درب صندوق عقب از داخل اتومبیل ـ بخارگیر شیشه عقب ـ کمربندهای ایمنی اتوماتیک قابل برگشت بداخل قاب ـ تنظیم ۶ جهته صندلی راننده ـ تهویه مطبوع جلوه دهنده بهار در زمستان و تابستان ـ چراغ اتوماتیک نمایانگر باز بودن دربها قبل از رانندگی ـ چراغهای مطالعه انفرادی ـ رادیو AM/FM با استفاده از نوار کاست برای آوای دل‌انگیز موسیقی استریو ، ساعت دیجیتال کوارتز که در دل تاریکی شب وقت صحیح را نمایان میکند ، همه و همه مجموعه‌ایست که در پنج رنگ متالیک بسیار زیبا برای خوش‌سلیقه‌ترین و مشکل‌پسندترین مردم تدارک دیده شده است .

اینست برتری کادیلاک سِویل سمبل زیبائی ، استحکام ، قدرت و راحتی در دنیا

تعمیرگاههای کادیلاک سِویل مجهز با آخرین و مدرنترین تجهیزات و متخصصین با تجربه بجهت سرویس میباشند

تهران

اتو آیزنهاور
جاده کرج ، کیلومتر ۶ تهران
تلفن ۹۶۳۵۹۶ ـ ۹۵۸۴۴۷ ـ ۹۵۶۹۹۸

اتوبرس اینترنشنال
جاده آبعلی ۲ کیلومتری شرق
چهارراه تهران پارس ـ تهران
تلفن ۳۴۰۹۹۴ ـ ۳۴۴۰۷۸ ـ ۷۸۴۷۹۳ ـ ۷۸۲۷۹۹

اتو پارس
جاده قدیم شمیران شماره ۲۳۴
تلفن ۳ ـ ۷۵۱۵۶۱

شرکت بانتوس
خیابان میرداماد شماره ۱۱۶
تلفن ۲۲۳۶۳۲

اصفهان

محمد سلامتیان
بلوار کوروش ـ خیابان
انوشیروان ـ اصفهان
تلفن ۴۴۷۵۷ ـ ۳۰۲۸۴

گنبدکاووس

شرکت اتودشت
خیابان پهلوی جنوبی گنبدکاووس
تلفن ۶۶۱۱

مشهد

شرکت اتفاق
خیابان پهلوی (جنب بانک ملی)
بلوار وکیل‌آباد ـ مشهد
تلفن ۲۸۸۰۰ ـ ۲۳۶۳۵ ـ ۳۰۶۴۰

شیراز

نصراله حرّیت
بلوار پیرنیا ـ شیراز
تلفن ۹ ـ ۲۴۷۴۶

Seville BY CADILLAC

GM IRAN

Ziba-McCann

ادولف هیتلر

نوشته: جان تولند

هیتلر در جلسه حزب کارگران آلمان

ـ۵۰ـ

وی به یکی از اعضای ثوله که یك نویسنده ورزشی بود دستور دادتا حلقه کارگران سیاسی را تشکیل دهد. این مرد هم همکاری آنتون درکسلر راکه قبلا گروهی کارگری تحت عنوان «کمیته آزاد کارگران» تشکیل داده بود راجلب کردو دونفری شروع به تهیه مقدمات تاسیس یك سازمان سیاسی جدید کردند.

جلسات اولیه حزب کارگران آلمانی دریك رستوران کوچک بنام «فورشتن فلدرهاف» دراوایل ماه ژانویه تشکیل گردید. حدود بیست و چند نفر کارگر دراین جلسات حضور می‌شدند تابه سخنان درکسلر درباره اهداف دوگانه حزب یعنی رهائی کارگران ازمارکسیسم جهانی ازطریق پایان‌دادن به جنك طبقاتی ودیگر متوجه کردن طبقات بالای جامعه به وظایفشان نسبت به‌طبقه کارگر گوش بدهند.

درکسلر درسخنان خودمیگفت آنچه آنهاخواستارش بودند این بوده که حکومتشان از خود آلمان‌ها تشکیل‌شده باشد. درکسلر پیشنهاد کردنام رسمی گروه تبدیل به‌حزب ملی سوسیالیست آلمان بشودولی بعضی‌ها اعتراض کردندکه ممکن است کلمه سوسیالیست بطور غلط تعبیر شود.

درکسلر بازحمات زیاد یادداشت‌هائی برای طرح‌برنامه حزب تنظیم میکرد.

بنظر او کارگران ماهرنباید خود رایك پرولتربخوانند بلکه باید خود رایکفرد متعلق‌به طبقه متوسط محسوب‌دارند، دیگراین که طبقه متوسط هم‌باید به‌خرج وهزینه سرمایه‌داران گسترش یابد. این‌برنامه هاحاوی یك‌بیانیه محتاطانه ضد یهود بودکه میگفت تعالیم مذهبی که‌باقوانین اخلاقی و نژادی آلمانها مغایرت داشته‌باشد نباید موردحمایت دولت قرار گیرد، ویا نبایدحتی تحمل‌شود. » پس‌از دوهفته یك جلسه در مرکز فرماندهی‌ثوله برگزار شد ونویسنده ورزشی مورد ذکر که نامش کارل هارر بود به‌عنوان رئیس‌و درکسلر هم به عنوان معاون او انتخاب شدند.

از آنجا که گروه فقط شامل یک کمیته شش نفری‌بود اطلاق نام حزب برآن کمی مشکل مینمود. «درکسلر»نوشت جلسات ما به خاطر تهدید سرخ ها بطور خصوصی برگزار میشد. ما قادر به انجام کار دیگری جز بحث و مطالعه بودیم و من عقاید خودم را بصورت یک بروشور کوچک تحت عنوان «بیداری سیاسی من» آماده کردم.

رویای «درکسلر» پیدا کردن شخصی بود که‌از انرژی و اعصاب قوی برخوردار باشد و بتواند این بروشور را تبدیل به چیزی مهمتر و بزرگتر بنماید و نوعی قدرت‌حرکت دهنده در حزب شود. چنین شخصی باید شخصیتی قابل توجه باشد تا بتواند از این کار ها انجام دهد. مردی برخوردار از ایمان راسخ و مشخص و فارغ از هرگونه ترس، وحشت روز ۱۲ سپتامبرهیتلر توسط سرگرد«هایرل» دستور یافت که در یک جلسه دیگر حزب کارگران شرکت نماید. هیتلر، یعنی مردی برخوردار از ایمان راسخ و مشخص برای شرکت در این جلسه وارد سالن آبجوخوری «آشترنکمبرا»، واقع در خیابان «هرن‌اشترآ» شد و در آنجا دید قریب چهل نفر کارگر گرد آمده‌اند قرار بود سخنران اصلی «اکارت»، شاعر باشد ولی چون «اکارت» بطور ناگهانی مریض شده بود یک اقتصاد دان‌بنام «فدر» وارد شدتادرباره اینکه چگونه ویاباچه وسائلی میتوان سرمایه داری رابرانداخت صحبت کند.

هیتلر این نطق فوری را طی‌دوره آموزش سیاسی‌اش شنیده بود و بنابراین میتوانست حواس خود را متوجه عضویت حزب بنماید.

برداشت او نه خوب و نه بد بود این گروه هم‌ظاهرا یکی از آن گروه هائی بود که «از زمین بیرون میایند تاپس از مدتی ناپدید شوند» بدیهی بود که موسسان این گروه درباره اینکه چگونه میتوان این گروه را تبدیل به یک‌حزب سیاسی کرد اطلاعی نداشتند. تا آن شب شبی بسیارکسل کننده بود و هیتلر با پایان نطق «فدر» نفس راحتی کشید.

با اعلام آغاز بحث آزاد هیتلر آماده رفتن شد ولی‌یک امر ناشناخته باعث شد تصمیم به ماندن بگیرد. چند دقیقه بعد بود که هیتلر سرپا ایستاده بود و به یک پروفسور که پیشنهاد جدائی «باواریا» از «پروسیا» را ارائه‌کرده بود جواب میداد.

هیتلر چنان با حرارت و ایمان‌مدت ۱۵ دقیقه‌سخنرانی کرد که پرفسور مذکور همچون سگی خیس‌شده حتی قبل از پایان سخنان هیتلر سالن را ترک نمود.

بدرد میخورد

«درکسلر» بقدری تحت تاثیر سخنرانی و منطق هیتلر واقع شده بودکه درگوشی به منشی خود گفت: «این آدمی است که بدرد ما میخورد.» وی خودرا به هیتلر معرفی کرد ولی هیتلر متوجه نام این فرد عینکی نگردید. «درکسلر» همچون یک فردمذهبی باایمان یک نسخه از بروشور افکار سیاسی خودرا به هیتلر داد واز اوخواهش کرد آنرا مطالعه کرده وبازهم به‌جلسات آنها بیاید.

هیتلر به اتاق کوچکش درطبقه بالای پادگان مراجعت کرد، طبق معمول هیتلر نمیتوانست بخواب برود و بنابر این مقداری خرده‌نان روی کف اتاق گذارد تا موشها آنها رابخورند هیتلر بعد ها نوشت که‌عادت کرده بود ساعات قبل‌از سپیده‌دم را صرف تماشای این حیوانات‌کوچک که برای بدست آوردن قطعه‌ای خوراکی دنبال هم میکردندبکنند. «من آنقدر بافقر در زندگی‌ام آشنا بودم که بخوبی‌میتوانستم گرسنگی ولذت‌این مخلوقات کوچک راحس کنم.»

ساعت ۵صبح آنروز هیتلر هنوز هم بیدار بود و آنوقت بودکه بروشوری راکه «درکسلر» به‌او داده بود بیادآورد. هیتلر ازاینکه ازهمان صفحه اول بروشور مجذوب آن شد تعجب کرد. «من‌بطور غیرداوطلبانه میدیدم که پیشرفت خودم جلوی چشمانم شکل میگیرد»، جملاتو افکار درج شده دراین بروشور درطول روز بعد بطور دائم وارد افکار هیتلر میشدند. وی سخت‌تحت تاثیرجملاتی چون «سوسیالیسم ملی» و «نظام جدید جهانی» وپیشگوئی اینکه یک حزب سیاسی جدید نه‌تنها افراد سرخورده طبقه کارگر بلکه سرخوردگان طبقه کارمند دولت و گروه‌های پائین طبقه متوسط راهم بخود جلب خواهد کرد قرار گرفته بود.

ولی توجه و علاقه هیتلر به‌این حزب بسیار کوتاه مدت وگذرا بود وطوری شدکه هنگامی که‌وی چند روز بعد کارت‌پستالی از طرف کمیته عضویت حزب دریافت کرد که‌با خبر از قبولی عضویتش در حزب کارگران آلمان میداد بجای رضایت تعجب هیتلر برانگیخته شد.

ازهیتلر تقاضا شد دریک کمیته روز چهارشنبه بعد شرکت کند. هیتلر درواقع هیچ علاقه و تصمیمی به‌عضویت دریک حزب ساخته و پرداخته و آماده نداشت چون هدف او تاسیس یک حزب طبق عقاید و نظرات خودش بود بنابراین هیتلر مصمم‌گردید نامه‌ای نه‌چندان ملایم‌که‌حاکی از ردکردن عضویت حزب کارگران آلمان توسط اوبود برای حزب بفرستد که‌بار دیگرکنجکاوی ذاتی هیتلر عامل تصمیم گیرنده قاطعی شد و وی تصمیم گرفت یکبار دیگر از نزدیک شاهد اجلاس این‌گروه سیاسی کوچک و غیرعادی گردد.

این جلسه در یک رستوران زواردررفته دیگر یعنی «آلتزروزنباد» واقع در خیابان «هرن‌اشتراسه» تشکیل شد هیتلر باگذشتن ازمیان سالن غذاخوری نیمه تاریک وخالی به‌اتاقی در عقب رستوران رفت ودر آنجا چهارنفر رادید که دور یک‌میز نشسته‌اند. هیتلر بلافاصله‌نویسنده پرحرارت بروشور کذایی رادربین چهار نفر شناخت. واز طرف او مورد استقبال گرم وپرشوری واقع گردید. پس‌از این خوشامدگوئی بودکه نویسنده بروشور درگوشی به یکی ازاعضای کمیته گفت «حالا مادر صفوف حزب یک اتریشی حراف و پرسروصدا داریم» «درکسلر» هیتلر توضیح دادکه منتظر رسیدن رئیس سازمان ملی یعنی «هارر» میباشند.

آگاهی به‌فلسفه حج

واگذاری هزینه پذیرایی بازگشت ازخانه‌ی خدابرای یاری به ساختمان مرکز اورژانس همدان

آقای حاج محمد ابراهیم حکیمی، یکی ازحجاج نیك اندیش‌ونیکوکار همدانی باتوجه وآگاهی به‌فلسفه‌ی ژرف حج، پس‌ازبازگشت ازخانه‌ی خدا همگی هزینه پذیرایی خود را در اختیار کمیته جنبش ملی نیکوکاری همدان گذارد تا با این کار نیك به ساختمان مرکز اورژانس همدان یاری دهد.

پیش‌از این به اگاهی خوانندگان ارجمند رسید که جنبش ملی نیکوکاری برای رسیدن به آرمان مردمی‌اش کوشش پی‌گیروگسترده آغاز کرده است. کوششی که همه‌ی رویه‌ی‌کشورمان رادر برگرفته است. درمراکز استانها وپاره‌ایی‌ازشهرستان ها کمیته‌های جنبش ملی نیکوکاری برپاشده ونیک اندیشان نیکوکار زمان و امکانات باارزشی را کمچشم براهش بوده‌اند اکنون به بهترین گونه‌ایی‌دست‌آوردند. کمیته‌های جنبش ملی نیکوکاری که باشرکت زنان و مردان نیکوکار در استان ها و شهرستانهای کشور برپا شده است کوشش‌پی گیری دارند تااز بررسی‌نیاز های گوناگون‌مردم‌شهرخود بابهره گیری زهمه‌ی‌امکانات ویاری فراوان جنبش ملی نیکوکاری دست به‌اقداماتی زنند که تامین کننده‌ی رفاهو آسایش هرچه بیشتر مردم شهرستان به ویژه نیازمندان باشد تاآنان‌نیزبتوانند بابهره گیری ازامکاناتی بیشتر به راه سازندگی های نیک گام گذارند و از تامین های گوناگون برخوردار شدند. مردم نیکوکار کشورمان با شناختی که‌از هدف جنبش ملی نیکوکاری یافته‌اند هر روز گامی تازه‌تر برمیدارندو میتوان گفت این کوششهااز قالب خدمات نیکوکارانه‌ی سنتی نیز پافراتر گذاشته با توجه به نیاز روز مردم کشورمان فرجامی‌نیک‌میابد.

ساختن سرای نیکان، استراحتگاه برای بیماران، بیمارستان درمانگاه، راه،لوله کشی آب‌آشامیدنی،کتابخانه آموزشگاههای حرفه‌ای، دانشگاه،گردشگاههای‌تفریحی تامین ابرازندگی نیازمندان است که بایاری کمیته های جنبش ملی نیکوکاری در سراسر کشور به‌انجام‌میرسد.

هرکس نیز میتواند به هر اندازه کم‌برایش شدنی است دراین کارهای نیک شریک وبادیگر خدمات نیکوکارانه بخش هایی ازکوششهای‌پی گیری نیک‌اندیشان کشورمان باشد.

نیکوکاران خود درتمام مراحل پیشرفت کارهارازیر نظر دارند تااقدامات نیکشان به بهترین گونه‌ایی به‌انجام برسد.

ماکوشش داریم‌برای‌آگاهی همه‌ی میهنان گرامی از پیشرفت این خدمات‌به فراهم آوردن گزارشهایی بپردازیم تا همگان رادر جریان‌اینگونه خدمات بگذاریم وضمنا به بزرگداشت نیکوکاران‌خدمات وارج گذاری به‌اندیشه و کردار نیکشان بپردازیم.

پزشکان به جنبش ملی نیکوکاری پیوستند

یکی از جلوه‌های نیک کوششهای نیکوکارانه‌ی پزشکان نیک‌اندیش‌کشورمان پیوستن به گروه داوطلبان افتخاری است. این گروه نیکوکار همکاری جنبش‌ملی نیکوکاری را پذیرفته‌اند وبه یاری بیماران‌نیازمندمیپردازند هم‌اکنون صدها تن‌ازپزشکان ارجمندمان درسراسرکشور دست به چنین کارنیک و با ارزش زده‌اند که تامین کننده‌ی سلامت هم میهنان نیازمندان میباشد.

درهفته‌ایکه گذشت آقای دکتر محمود فلسفی یکی از هموندان نیک اندیش کمیته جنبش ملی نیکوکاری کرمان نیز باپذیرش بیماران‌نیازمند به گروه همکاری جنبش ملی نیکوکاری پیوستند که این کوشش نیکوکارانه‌ی ایشان راارج میگذاریم. امیدواریم همواره گوامگسترش اینگونه خدمات نیکوکارنه‌ی هم میهنان گرانمایه ونیکوکار باشیم.

دولت باید قدرت خرید مردم را برای تهیه مسکن افزایش دهد

بقیه از صفحه ۱۲

جامع به شکل موثرتر و سازنده‌تری نگاه کنیم. تا ازاین حالت کذایی درآید که همه بدنبال آن باشند تابه‌بینندملک وزمینشان در کجا قرار گرفته وقیمت آن چگونه نوسان‌پیدا کرده است.

کنترل نرخهای‌اجاره‌بها

همه نرخ‌ها، حتی نرخ اجاره هم کنترل میشود و هیچکس نمیتواند بیش از هفت درصد، ملک را به‌اجاره بدهد، چون دولت آنرا پس میگیرد.

ادوارد بالاسانیان: برای آنکه از دوز وکلکها جلوگیری کنیم باید برای‌ایجاد شهرکها مقررات اجرایی وتضمینی بوجود آوریم، یعنی آنکه شهرک ساز، باید قبل از احداث شهرک، حتی قباله فضای سبز را هم به شهرداری تسلیم کند تا بعدادر جای آن، ساختمان دیگری نسازد.

دولت باید نظام اجرایی سیاست هارا، خیلی‌جدی‌بگیرد وخیلی جدی‌هم بکار بندد تا موفق باشد.

خانم دکتر نسرین فقیه: در این سیاست احداث مسکن، کمبودهای بنیادی و اساسی دیده میشود هم‌اکنون بانکها بساختمان‌های دهساله وام نمیدهند در حالیکه بسیاری از ساختمانها بعد از ده یادوازده سال، به مرمت و بازسازی‌نیاز پیدا میکنند، بنابراین باید بین شهرسازی و مسکن رابطه معقول وگستنی بوجود آید در غیر اینصورت دچار شکست خواهیم شد.

در این طرح، مسکن درمتن خودش بدون آنکه، شهر مطرح شده باشد، طرح شده است.این شکل درست‌نمیتوانند باشد طراحان جامع شهرها، حتی خودشان‌هم نتوانسته‌اند طرح‌های خودشان را اجرا کنند.

سیاست های گوناگونی را دنبال میکنیم

دکتر مهندس پرویز اربابی دانشیار دانشگاه و نماینده مجلس شورایملی میگوید:

مسکن بعنوان یک مساله‌حاد برای ما طرح شده و علاوه‌بر این، همین مساله به تنهایی مشکلات حادتری را هم بوجود آورده که باید دولت به حل آن‌ها بپردازد اما باحل آنها نمیتوانیم امیدوارباشیم‌که در آینده مسائل دیگری دراین زمینه نداشته باشیم.

شان ایرانی حکم میکند که همه دارای مسکن باشند، اما چرا اینطور نشد؟ باید جنبه های دیگرش را مطالعه و بررسی کرد.

بگذارید مثالی بزنم، مشگین‌شهر، به تنهایی درده ۲۵-۳۵ بیش از دو ثلث جمعیت پانصد روستای خودش راااز دست داده و امروز در تهران مشگین شهری، خیلی بیش‌از اهالی مقیم در مشکین شهر دیده میشوند چون همه‌فعالیت های ما در تهران متمرکز شده است اما باهمه اینها این امکانات هنوز هم پاسخگوی نیازهای اجتماعی تهران نیست در هیچ کجای دنیا، سرزمینی دیده نمیشود که در مدت۱۵ سال، شهروندانش دراین‌سطح وسیع وگسترده تغییر شکل داده باشند وجابجا شده‌باشند مشکل بزرگ ما این است که دستگاههای اداری ماخودشان را مجری سیاستها نمیدانند. بهمین دلیل در یکسال گذشته، مسئولان اداری ما نقطه‌نظرات متفاوتی را بیان کرده‌اند آنها همه حسن نیت داشته‌اند اما بخاطر تغییر سیاست‌ها، الزاما نظرات‌ختلفی‌هم‌ابرازداشته‌اند.

مثلا از تقویت شرکت های تعاونی مسکن، حرف زده‌اند آنها شرکتهای خودشان را به ثبت رسانیده‌اند. زمین هم گرفته‌اند امادر مجموع موفقیت نداشته‌اند چون در زمینه مالی بابن‌بست روبرو شده‌اند، دولت باید بموازات سیاست عمومی خودش به‌این‌شرکتهای تعاونی مسکن، کمکهای مالی بدهد تازمین‌ها را آواره‌نسازند ودر آنجا مسکن سازی کنند.

از سویی باید، همگام و همطراز برنامه‌های کوتاه مدت، در بلند مدت‌هم برنامه‌هایی‌برای جابجایی نیروی انسانی شاغل در سطح مملکت داشته باشیم تا از گسترش بیرویه شهرها جلوگیری کنیم.

مثلا وزارت کشاورزی و تعاون روستایی که وظیفه‌اش رسیدگی به مسائل کشاورزی است وبایددرمناطق کشاورزی مملکت اسکان داشته باشددر بهترین نقطه تهران‌و شیکترین ساختمانها جای گرفته است، درحالیکه باید در تهران فقط یک دفتر رابط داشته باشدو نیروی فعالش را به شهرها بفرستد تا توزیع جمعیت و اجرای‌صحیح برنامه‌هابراساس صحیح و منطقی صورت گیرد.

بنابراین در کار مسکن هم باید برنامه‌های مشخصی‌داشته باشیم ما هنوز هم برای تولید مصالح ساختمانی برنامه‌های پیوسته و متشکل‌نداریم وبهمین دلیل هم توزیع مصالح ساختمانی ما اشکالات وکمبود های زیادی راپدید آورده‌است.

هماهنگی لازم است.

رفیعی‌طاری: اساس‌مشکلات مابه‌این دلیل است که سازمان های ما هماهنگی ندارند مثلا در سال ۴۹ طرح جامع‌تهران به تصویب رسیده و بموجب این طرح، صنایع و معادن‌به قسمتهایی از جنوب تهران اجازه احداث. کارخانجات صنعتی داده، از طرف اتاق اصناف هم برای واحدهای صنفی پروانه کار صادرشده، شهرداری پروانه احداث‌مسکن داده، ولی حالا وزارت کشاورزی میگوید که این منطقه کشاورزی است و همه این کارها بیهوده انجام گرفته است درحالیکه در این پهنه میلیونها تومان سرمایه‌گزاری شده است. حالا این سرمایه‌ها را که نمیتوانیم دور بریزیم یا جبران کنیم. در این «سیاست» باید ترتیبی برای هماهنگی سازمان‌های اجرایی مسئول‌در طرح داده شود تا بیهوده سرمایه ها بخطر نیافتند.

استخدام نقشه کش فنی

شرکت سهامی تولید و انتقال نیروی برق ایران(توانیر)وابسته به وزارت نیرو تعدادی نقشه‌کش‌فنی را بامدرك تحصیلی دیپلم طبیعی یا ریاضی وحداقل ۶ ماه‌تجربه مرتبط به همکاری دعوت مینماید.

داوطلبین واجدشرایط می‌توانند جهت کسب اطلاعات بیشتر و ثبت‌نام حداکثر تاآخر وقت اداری‌روز یکشنبه ۲۵ر۱۰ر۲۵۳۶ با همراه داشتن مدارك زیر به امور کارکنان این شرکت‌واقع درتهران ـ میدان ونك ـ خیابان برزیل مراجعه نمایند.

۱ـ اصل شناسنامه
۲ـ اصل مدرك تحصیلی
۳ـ اصل برك پایان‌خدمت یامعافیت دائم.
۴ـ عکس ۶×۴ پنج قطعه

م الف ۲۳۷۵۹

در پاسخگوئی به ندای جنبش ملی نیکوکاری

کمیته جنبش ملی نیکوکاری شهرستان قزوین رسما گشایش یافت

نیکوکاران قزوین به‌دیگر نیکوکاران کشور پیوستند

بخشیدن یک کتاب یا یک کتابخانه هردو نیکوکاری است

داد ودهش درخون‌ایرانیان است. استمرار، شرط اول نیکوکاری است

آقای ابوالقاسم پرتو اعظم در این گرد هم آئی شرکت ـ کنندگان را در مورد شکل کار عظیم جنبش ملی نیکوکاری آگاهی داد و درپایان کوشش و پیگیری این هدف والای انسانی را از همگان خواست ویادآوری کرد که این جنبش بهرروی در تلاش خود درنگ نمیکند و براهی که گام‌برداشته است بادلگرمی بسیار ادامه میدهد.

در نخستین گردهم‌آئی‌جنبش ملی‌نیکوکاری‌که‌بدعوت فرماندار قزوین شکل گرفت گروهی از آقایان علما ـ بازرگانان ـپیشه وران ـ کارمندان دولت و همچنین عده‌ای از خانم های شهر قزوین که اشتیاق شرکت در این جنبش‌ملی را داشتند شرکت کردند.

سخنرانان این گردهم‌آئی آقایان محمد صادق‌داداش‌زاده فرماندار شهرستان قزوین، حاج سید محمدتقوی بازرگان، شادمان نماینده تاکستان در مجلس شورای‌ملی‌و ابوالقاسم پرتواعظم مشاور عالی سازمان شاهنشاهی خدمات اجتماعی بودند.

در این گردهم‌آئی ضمن آنکه از سوی سخنران‌ان‌اهمیت نقش ملی جنبش کاملا توجیه شد باردیگر مساله‌بی‌نیازساختن جوامع نیازمند مورد توجه قرار گرفت و باین مهم توجه داده شد که برای ترمیم وضع معیشت قسمتی از یک جامعه که دستخوش فقر مادی و یا معنوی است، کمک و یاری بشکل اعانه ممکن است ابتدا بامفهوم نوعی مرهم موثر واقع شود اما در حقیقت یک اقدام اساسی و مطمئن نیست باکه هرگاه این افکار نیک در یک نقطه متمرکز شوند. شکل بگیرند و براساس یک برنامه صحیح براه نیکی و نیکوکاری مورد بهره‌برداری قرار گیرند آنچه بدست‌خواهد آمدبراستی که نجات بخش توده‌ی عظیمی ازمردم نیازمند خواهد بود که بگونه‌ای «جهانی» یاری شده‌اند ودر حالیکه شخصیت فردفرد آنها زیربار سنگین‌اعانه شکسته نشده است، برای فردا آن اندازه آمادگی دارند که‌سازنده باشند و حرکتی راکه برای نجات آنها شده است از سوی یک جامعه احساسی شد و آن رابه نسل های بعدی خود منتقل سازند.

کارانسانی، کار مردمی

فرماندار شهرستان قزوین که نخستین سخنگو در این گردهم‌آئی بود، در قسمتی از گفتار خود چنین اظهار داشت:

همانطوریکه درمتن دعوتنامه یادآور شدیم جلسه امروز مربوطاست بهیک کار اجتماعی وانسانی که بستگی کامل به فرد فرد یک جامعه مترقی‌پیدا میکند. ملتی که درتمام شئون اجتماعی و اقتصادی پیشرفت میکند نباید سجایای انسانی و مذهبی و ایمانی‌و علائق‌انسانی را فراموش کند.

دومین سخنرانی که آقای تقوی از بازرگانان معروف قزوین بود ضمن یاری گرفتن از کلمات قرآن اینگونه نتیجه گرفت: خداوند میفرماید که افراد بشر را بوسیله یکدیگر آزمایش و امتحان میکند. فقرا را بوسیله اغنیا و اغنیارا به وسیله فقرا. عده‌ای را ازجهت وضع معیشت‌مافوق عده‌ای‌قرار میدهدتا عده‌ای از نیروی‌بدنی عده‌ای دیگر بهره ببرند تا چرخ این جهان بچرخش درآید.

پرهیز از تظاهر

سخنران سپس بیکی از فرمایشات پیامبر بزرگ اسلام اشاره کرد و گفت پیعمبر اکرم میفرماید هیچ فردی از گرسنگی در روی کره زمین نخواهدمرد مگراینکه حق او را یک فرد غنی ضبط کرده باشد.

اقای تقوی آنگاه گزارش اقدامات نیکوکارانه‌ای را که‌به وسیله نیکوکاران قزوین از طریق یک هیئت‌نیکوکاری‌محلی انجام شده بود باطلاع رساند وارقام دقیق‌اخذ شده ازنیکوکاران‌وهمینطورنحوه مصرف این کمک ها را طی‌گزارشی در این جلسه قرائت کرد.

سخنگوبار دیگر با اشاره به کلام خدا گفت:

وجوه واجبه را مثل ذکوة باید علنا داد تا فرد مسلمان متهم‌قرارنمیگیردکه‌مانع‌الذکوه است‌خمس نمیدهدسهم نمیدهد کفارات نمیدهد.

اما در موارد دیگر ضمن اینکه یاری مستمندان نباید با تظاهرتوام باشد، لازم است باین نوید الهی هم توجه‌داشت که میفرماید، نتیجه انفاق شما به اصناف مضاعف وخارج از حد حساب پاداش نیکو خواهد داشت و برای چنین کسانی پاداش ثابت است در پیشگاه پروردگارشان و ایشان هیچگاه دچار حزن واندوه نخواهند شد.

اقای شادمان نماینده‌تاکستان در مجلس شورای ملی ابتدا شعر معروف سعدی را سرآغاز سخن قرارداد و بیک پیکر بودن جهانیان اشاره کرد، آنگاه به جنبه های معنوی‌گرد هم‌آئی جنبش ملی نیکوکاری‌در قزوین پرداخت و گفت:

این گرد هم‌آئی که برای گفتگو پیرامون‌یکمساله بسیار مهم تشکیل شده است درتاریخ کشور ما در هر فصل بنوعی وجود داشته است.

ملت ایران در طول قرون و اعصار، چه قبل ازقبول معارف حقه اسلامی و چه‌بعد از افتخار قبول این معارف حقه، همیشه پیرو مکتب‌گفتار نیک ـ کردار نیک و پندار نیک بوده است.

سخنران سپس چنین گفت: نیکوکاری در خون ملت ایران است درجمیع شئون در همه مواقع و موارد، آثار زیادی در ادبیات ما هست و در تاریخ ما هست و مخصوصا از نظر تعالیم عالیه اسلامی همیشه‌نیکی ونیکوکاری مورد توجه‌بوده و مردمان باین راه پسندیده ترغیب شده‌اند.

تجهیز جامعه

نیکوکاری‌بگونه های‌مختلف و در سطح مملکت همه وقت اجرا شده و میشود، اماچه بهتر که این اندیشه های‌نیک همه در یک جهت و با یکنظام صحیح مورد بهره برداری‌قرار گیرند تا فرزند مستمندی که یاری شده است با فرزند آن بی نیاز از لحاظ روحی‌یکسان بادامه زندگی و تحصیل بپردازدو احساس نکند که‌حیات مادی ومعنوی اومدیون خانواده کودکی است که در کنار اوست مساله باور کردن شخصیت یک نیازمند، تا او هم احساس بی نیازی کند و نه احساس بی نیازی اماتوام با طعم تلخ حسن حقارت نمایند.

نماینده تاکستان آنگاه ادامه داد: تشکیل این جلسات، جنبش ملی نیکوکاری را یاری خواهد داد تا تحت یک نظام صحیح گوشه هائی از جامعه را که با نارسائی های مادی‌و معنوی دست بگریبان است تجهیز کند. ببینید شاهنشاه آریامهر با امر در چاپ و انتشار کتب درسی و توزیع آن بطور رایگان بین دانش ـ آموزان‌چه نمونه عظیمی است از یک کار بزرگ معنوی و یا بایجاد بنیاد ها اشاره کنم که خود فلسفه‌ای بزرگ دارد و دست بخشاینده زیر نام‌شخص نشان داده نمیشود بلکه با نام یک تشکیلات نیکی میکند و جامعه را یاری مینماید و ما براستی که باید از رهبرمان سرمشق بگیریم.

ما ملتی هستیم با یکتاریخ گویا با یک مذهب رسا و رهبری دانا و توانا که در عصراو این سازمان باینصورت بوجود می‌آیندو ما هم‌موظف هستیم کهبه‌اجتماعی کهبمنظور هرچه بیشتر ثمربخش ساختن این‌سازمانهاست همواره‌پیوسته باشیم و در راه جنبش عظیم و ملی نیکوکاری مجدانه‌پیش برویم.

در پایان جلسه کمیته جنبش ملی نیکوکاری قزوین، آقای ابوالقاسم پرتو اعظم مشاور عالی سازمان شاهنشاهی‌چنین گفت:

جنبش ملی نیکوکاری دو ویژگی دارد و یک آماج... ویژگی های جنبش ملی نیکوـ کاری در سخنان والاحضرت شاهدخت‌اشرف پهلوی هنگامی که در اردیبهشت ماه ۲۵۳۴ شاهنشاهی پیدایش‌چنین‌جنبشی را به آگاهی همگان رساندند دیده میشود، جنبش ملی‌نیکو کاری گونه‌ای تازه‌ای ازنیکوکاری را بما میشناساند.

نخست آنکه، نیکوکاری‌یک ویژگی برای‌مردم بسیاردارنده نیست و نبایداین پندارنادرست در اندیشه‌ها نیرو بگیرد کهمن اگر دارنده دست نیرومندم و یا اگر من دارنده درآمدبسیارم باید بیاری دیگران بروم.

استمرار پایه نخست‌نیکوکاری

نیکوکاری که همواره گفته شده و منهم بر آنچه در این مجلس گفته شد چیزی نمی ـ افزایم تنها ویژگی است که آدمی را از دد، ودام متفاوت میکند واین نیکوکاری نمی‌ـ تواند که همانند یک ابزار مهربانی، یا نیک خواهی در دسترس گروه دارنده یک جامعه باشد.

آقای ابوالقاسم پرتو اعظم آنگاه به بخشایندگی و فلسفه بخشایندگی پرداخت ونیکوـ کاری را در سنجش توانائی مورد بررسی قرار داد وگفت:

اگر کسی وابسته به‌توانائی خویش یک کتاب ببخشاید، و یا کتابی را به کتابخوانی همگانی بفرستد، او هم‌مانند کسی که یک دانشگاه میسازد نیکوکار است و این ویژگی را که نباید از یاد ببریم وباید بپنداریم که‌ماهم آنچنان‌توانائی داریم که نیکوکار باشیم.

سخنگو گفت:

ولی بخشندگی آن نیست‌که من دست به جیب خود ببرمو یک سکه پنج ریالی و یا ده ریالی را بدست دراز شده بسوی خود بگذارم. چون همچنانکه گفته شد در همین گردهم‌آئی امروز اگر این‌اندک اندک‌ها گرد بیاید میشود که کار های بزرگ را از پیش‌برد. ویژگی دیگر نیکوکاری اینست که بمامیگوید نیکوکاری یک کار دلخواه گه گهی نیست اینکه من نشسته باشمو بشنوم که در زرند کرمان‌زمین لرزه آمده و بخواهم کهنیکوـ کار بشوم و بخواهم که در جائی سیل آمده و خانه هائی را ویران کرده و من بخواهم که نیکوکار بشوم، اگرنیکوـ کاری ویژگی آدمی است‌آدمی باید پیوسته نیکوکر باشد، از بام تا شام در این ساعت هائی که هزینه این میشود که ما برای خود زندگی کنیم باید دست کم، چند دقیقه‌ای هم بخاطر دیگران‌تلاش وکوشش کنیم و هر روز ما نیکوکار باشیم زیرا نیکوکاری‌یک بخش از زندگی است.

اما در مورد آماج نیکوکاری باید بگوییم که در فراخوانی مردم بسوی مشارکت است.

هنگامیکه مردم از میان‌خود نمایندگانی برگزیدند تا کمیته جنبش ملی نیکوکاری تشکیل شود، از میان این نمایندگان چهارسو کمیته باید برگزیده بشود.

جنبش ملی نیکوکاری برای تشکیل این کمیته ها شناسائی های انتزاعی را باور ندارد بلکه این مردم هرزیستگه‌هستند که باید با مسائل خود آشنا باشند زیرا مردم هرزیستگاه پیدایش و رویش خودش را در زیستگاه خود آغاز کرده است و بمسائل خود بسیار آگاه است. باین ترتیب شهری چون قزوین بشکل سنتی باید تقسیم شود و کسانی را که در راه خداوند کوشش هائی دارند شناخت و کمبود ها را پیدا کرد و آگاه شد که آیا در این محل، مدرسه هست، مسجد هست؟ مهد کودک هست؟زمین بازی برای‌کودکان و نوجوانان‌هست؟ جبری نگهداری پیران و از پاافتادگان هست؟ و سرانجام با یاری سوکمیته دیگرکه شاخه دیگری است از جنبش ملی‌نیکوکاری و نامش سوکمیته برنامه‌ریزی است تشخیص داده شود که ابتدا باید دبستان ساخت ویا مسجد و یا مهد کودک؟

«چاه ویل» پیش پای ورزش مشتزنی!!

بقیه از صفحه ۱۰

از این گرفتاریها و معضلات، فراوان سراغ داریم‌که بر ورزش مشتزنی‌حکومت میکند، درحالیکه بایستی تا روز۵ بهمن مسابقه‌های انتخابی تهران، استان مرکزی واستانهای دیگر را آغاز کرد، و مشتزنان برگزیده هر استان را به رینگ فرا خواند، که پیکارهای انتخابی تیم ملی را بیاغازند.

تیم ملی بایستی در جام بین‌المللی تایلند شرکت جوید، که نمیداند، چه تکلیفی دارد. به قطع و یقین میرود، یانه؟ و چه وقت به اردو میرود، و چقدر تمرین میکند؛ پس‌ازبند بانکوک، مسابقه‌های بزرگ کمربند طلایی در پیش‌روست، که بزرگان اروپا و افریقا را در بخارست گردمی‌آورد و معلوم نیست، برای این مسابقه‌ها ـ در شرایطی که‌همزمان با آن جام آر. سی. دی در تهران برپا خواهد شد ـ چه باید کرد.

مشتزنی ایران بایستی به عنوان قهرمان آسیا در مسابقه‌های جهانی یوگسلاوی شرکت جوید، و در پی‌آن، از عنوان خود در بازیهای آسنیائی تایلند دفاع کند. که از حالا، کمیت همه کارها لنگ است و معلوم نیست، با تعطیل همان حرکت نیم‌بند و ناقص ـ ولی مثمر و منتهی‌به نتیجه ـ چه پیش خواهد آمد، و آیا، مشتزنی دوباره به «چاه ویل» سقوط میکند، یا نه؟!

و بهرحال، در این رهگذر، هم «چاه ویل» قراردارد و هم راه سوق به سعادت و پیشرفت ـ و سوق یافتن به هردو راه بستگی دارد به توجه و اهتمام و عدم اهتمام مسئولان ورزش و فدراسیون مشتزنی و توابع!

هرگردی، گردو نیست...!
رنگین فلز

روبن گریگوریان رهبر ارکستر و موسیقیدان ایرانی:

این مردم اند که باید هنرمند را حمایت کنند نه دولت

بعضی از موسیقیدانان ایرانی، باور کرده‌اند که بود و نبودشان برای جامعه ایرانی یکسان است

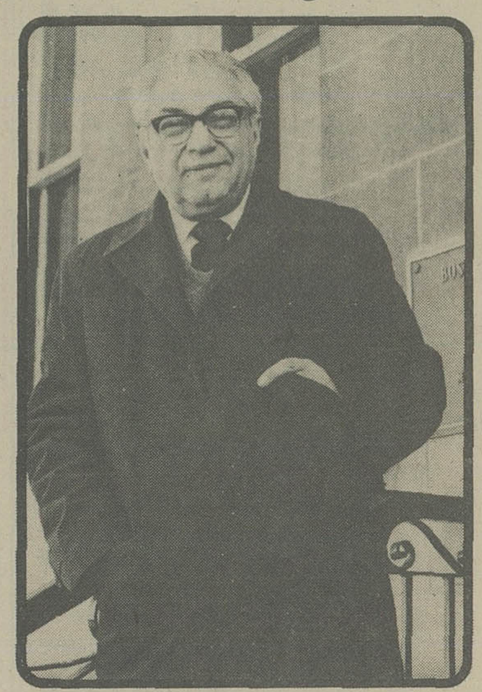

روبن گریگوریان

ارکستر مجلسی رادیو تلویزیون ملی ایران چهاردهم دیماه و پانزدهم دیماه به ترتیب در دانشکده‌ی هنرهای زیبای دانشگاه تهران وتاتر شهر به رهبری روبن گریگوریان (رهبر میهمان) وتکنوازی فلوت حسین سمیعیان به اجرای برنامه پرداخت.

در این دو اجرا برنامه مشابه بود وقطعات به این شرح: از جوزپه تورلی (۱۷۰۹ ـ ۱۶۵۸) کنسرتو گروسدرسل ماژوراپوس ۸ شماره‌ی ۶ (کنسرتوی میلاد مسیح)، از یوهان سباستیان باخ (۱۷۵۰ ـ ۱۶۸۵) سوئیت شماره‌ی ۲ درسی مینور برای فلوت وسازهای زهی، یوزف هایدن (۱۸۰۹ ـ ۱۷۳۲) کنسرتو در رماژور برای فلوت وسازهای زهی واز ادوارد میرزویان آهنگ ساز معاصر ارمنستان شوروی سمفونی برای ارکستر زهی وتیمپانی اجرا شد.

رهبری ارزنده‌ی روبن گریگوریان بویژه باز گشت او به ایران بعد از سالهای طولانی (گو اینکه به عنوان رهبر میهمان) بهانه گفتگوئی شد که می خوانید.

***

* چه شد که از ایران رفتید؟

گریگوریان: ۲۷ سال پیش که من ایران را ترک کردم چاره ای جز این کار برایم نبود دیگر جائی برای فعالیت های هنری آنهم فعالیت ارکستر سنفونیک که حتی در شرایط عادی کاملا قادر به حفظ خود نمیشد نمانده بود.

* چرا بعدا که به گفته‌ی خودتان اوضاع بهتر شد به ایران باز نگشتید؟

گریگوریان: پس از ورود به امریکا در کنسرواتواربوستن استخدام شدم ومجبور بودم بخاطر شرایط استخدام در آنجا بمانم، البته این تنها دلیل اقامتم در امریکا نیست، در واقع من در حال یاد گیری بودم وچیزهای زیادی بود که میبایست می آموختم در صورت بازنشستگی از کنسرواتواربوستن وبا حق باز نشستگی که خواهم گرفت از جهت مشکلات مالی نیز خیالی راحت خواهم داشت چرا که هیچگاه مایل نبوده ام برای گذران زندگی چشم به دست دولت داشته باشم، در واقع این مردمند که با اثر هنری مواجه می شوند وهنرمند نیز بالطبع باید از هر جهت در حمایت مردم واقع شود البته به این شرط که کارش قابل توجه ایشان باشد ولی در شرایط فعلی موسیقیدانان ایران خصوصا موسیقیدانانی که از سبک موسیقی کلاسیک، به شکل غربی آن پیروی می کنند به این دلیل که مردم با این شیوه‌ی کار موسیقی آشنائی کافی ندارد ناچارند به نیروی حمایت کننده‌ی دولت وسازمانهای دولتی نظر داشته باشند

* با توجه به اینکه عده‌ی زیادی از موزیسین های ما چه در ارکستر مجلسی رادیو تلویزیون ملی ایران چه در ارکستر سنفونیک وچه در ارکستر اپرای تهران خارجی اند تصور نمی کنیدکه ارکسترهای ما بیشتر جنبه‌ی نمایشی داشته باشند ووجودشان مجازی باشد؟

گریگوریان: بله، با شما موافقم ولی این را هم فراموش نکنید که در ایران عده‌ی زیادی موزیسین های ارزنده وخوش تکنیک وجود دارند که به دلایلی کار نوازندگی یا کارهای دیگر مربوط به موسیقی را کنار گذارده اند، گروهی از اینان معتقدند که همیشه میانشان ومیان نوازندگان خارجی ارکسترها در شرایطی مساوی وحتی در شرایطی که وضعیت بهتری دارند تفاوت های ازار دهنده ای قائل شده اند که این شرط به عقیده‌ی من هیچگاه شرطی دلگرم کننده نبوده است وحتی اینعده از نوازندگان ایرانی به تدریج معتقد شده اند که بودن یا نبودنشان ظاهرا تفاوتی به حال هیچ سازمانی ندارد. در اینجا کنکور موسیقی ترتیب می دهند بدون آنکه آثار هیچیک از موسیقیدانان ایرانی را اجرا کنند ودر مقابل اعتراض دیگران میگویند که موسیقیدان ایرانی خوب نداریم، من نمیدانم کجای این حرف صحیح است؟ آهنگسازان ما چون هرمز فرهت وهوشنگ استوار وشاهین فرهت روی ملودی های ایرانی آثاری برای ارکستر بزرگ ساخته اند که به راحتی با آثار آهنگسازان ملی مشابه مانند راخمانینف (دوفایاولایب نتیز برابری میکند.

* آیا شما با استفاده از نغمه های ایرانی آهنگ ساخته اید؟

گریگوریان: بله، یک سوئیت ایرانی ساخته ام که در بوستن اجرا شده است.

این را هم اضافه کنم که نمیدانم چگونه گروهی میتوانند تصور کنند که در کنار استادانی چون مولوی، حافظ وسعدی وفردوسی در شعر ایران که موسیقی وآهنگ در کلامشان می جوشد نمیتوانسته موسیقیدانانی وجود داشته باشد، این طرز فکر کاملا غیر منطقی است وغیر قابل قبول وبرهمین اساس دست کم گرفتن موسیقی وموسیقیدانان ایرانی عملی سنجیده نیست.

* در این مورد صحبت زیاد است که امیدواریم در فرصت های دیگر بیشتر به آنها بپردازیم فکر میکنم حالا دیگر وقت آنست که کمی هم راجع به اجرایتان صحبت کنیم در مورد انتخاب آثار برای اجرا از چه ضابطه ای پیروی کردید؟

گریگوریان: چون فصل کریسمس است بهترین انتخاب میتوانست کنسرتوی میلاد مسیح جوزپه تورلی باشد وانتخاب دو اثر دیگر یکی از باخ ودیگری از هایدن بخاطر همراهی حسین سمیعیان بود که فرصت خوبی را در اختیارم گذاشت تا باوی همکاری داشته باشم، از میان این دو اثر سوئیت شماره ۲ باخ به انتخاب من وکنسرتوی هایدن به انتخاب سمیعیان بود، باید توضیح دهم که این حق هر تکنوازی است که در انتخاب آثار برای اجرا دخالت داشته باشد، سمفونی برای ارکستر زهی وتیمپانی اثر ادوارد میرزویان را نیز به مناسبت فصل کریسمس وروایتی که این اثر از شرایط زندگی ارامنه دارد برگزیدم.

* در این مورد بنظر می رسد که تضادی باشد میان سمفونی میرزویان ودیگر آثار چرا که قطعات پیش از آن بسیار روشن وامیدوار وشاد بودند وبنظر می رسید که بسیار مناسبند برای اجرا در یک جشن ولی سمفونی میرزویان حالتی مالیخولیائی وگاه چندش آور دارد گو اینکه این اثر نیز در انتها به نوعی امید ومبارزه میرسد.

در این مورد توضیحی دارید؟

گریگوریان: همان طور که پیشتر گفتم این اثر به نوعی با شرایط زندگی ارامنه ارتباط پیدا میکند ظاهرا این اثر اشاراتی دارد به کشتار بزرگ ارامنه‌ی ترکیه در جنگ بین المللی اول وخاطرات آن روزهای غم انگیز را زنده می کند.

* البته میرزویان هیچگاه در باره‌ی این اثر تفسیری ابراز نداشته است بلکه این مطلب را از نقدی که دیمیتری شوستاکویچ استاد میرزویان بر این اثر نگاشته است میتوان فهمید با توجه به اینکه اجرای شما اجرائی ارزنده بود شک نیست که توانسته اید با ارکستر رابطه ای حسی عمیقی برقرار کنید ولی این ایراد را نیز عده ای به کارتان می گیرند که شما هنگام رهبری دارای انچنان انعطاف ونرمش بدنی نیستید که بتوانید احساستان را به ارکستر منتقل کنید واین را از فرم خشک اندامتان به هنگام رهبری می بینند برای این عده‌ی معترض پاسخی دارید؟

گریگوریان: باید در درجه ای اول دانسته شود که رهبر ارکستر بالرین نیست، ونباید از او انتظار داشت در میان شنوندگان وارکستر برقصد.

انتقال حس از رهبر به نوازندگان لازمه اش این نیست که رهبر فیگورهای ظریفی داشته باشد بلکه لازم است درک عمیقی از قطعه ای که اجرا می کند داشته باشد، البته اگر حس اقتضا کند که رهبر شکل خاصی به خود بگیرد این کار را میکند، ولی این حس است که می آید وهیچ خواست از پیش تعیین شده ای را به دنبال ندارد.

سعید ویس زاده

ارکستر سنفونیک تهران

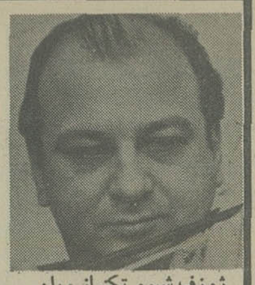

ژوزف شیوو تکنواز ویلن

فرهاد مشکوه روزهای ۲۱ و ۲۲ دیماه ارکستر سنفونیک تهران را رهبری خواهد کرد.

تکنوازویلن این کنسرت ژوزف شیوو هنرمند مجارستانی الاصل اطریشی خواهد بود. دراین کنسرت دومین سولیست ویلن وویلنسل اثر یوهانس برامس و قطعه دوم دن کیشوت اثرریشارد اشتراوس خواهد بود.

ژوزف شیوو بارها در تهران برنامه داشته و برای علاقمندان موسیقی غربی در تهران چهره ای آشنا است.

میهمان وولفگانگ هرتز است که با ویولنسل ارکستر سنفونیک تهران را همراهی خواهد کرد. این بار فرهاد مشکوه بوسیله نوازندگان ارکستر سنفونیک تهران دوقطعه اجرا خواهد کرد. قطعه اول کنسرتو برای

معرفی یکی دیگر از هفتاد تعمیر گاه، نمایشگاه وفروشگاه لوازم یدکی تویوتا در ایران

اینک شهرستان کرج

کرج زیر پوشش تعمیر گاه ونمایشگاه وفروشگاه لوازم یدکی تویوتا قرار گرفت

*** دارندگان اتومبیل های تویوتا، اکنون با ایجاد تعمیرگاهها و اتوسرویس ها و نمایشگاه های محصولات و فروشگاه لوازم یدکی در تمام ایران از منظم‌ترین سرویس و خدمات بعد از فروش «تویوتا» استفاده میکنند.**

*** نمایشگاه و فروشگاه لوازم یدکی تویوتا در خیابان دانشکده تعمیرگاه در جاده تهران «خلج آباد» در خدمت دارندگان محترم اتومبیل های تویوتا در شهرستان کرج میباشد.**

*** در تعمیرگاه ها و اتو سرویسهای تویوتا در تمام ایران بوسیله دستگاههای مدرن و افراد کارآزموده رفع جزئی ترین نقص اتومبیل تا تعمیر عمده بنحو مطلوبی انجام میگردد.**

نمایشگاه اتومبیل تویوتا در خیابان دانشکده کرج انواع اتومبیل های تویوتا را برای فروش عرضه مینماید.

امروزه اتومبیل به عنوان یک وسیله مورد لزوم در کارهای روزانه و رفت و آمد شناخته شده است و روز بروز هم تعداد اتومبیل داران افزوده میگردد و همانطوریکه میدانیم بعلل ترافیک سنگین و استفاده بیش از حد از اتومبیل فشار بر موتور زیاد شده و نقص فنی اتومبیل تقریبا اجتناب ناپذیر می نماید

پس با مواردی که ذکر آن رفت اگر شخص اتومبیلی داشته باشد که بهنگام احتیاج به تعمیر و تهیه لوازم یدکی تعمیرگاه و لوازم یدکی‌اش بقدر کافی نباشد مشکلات زیادی را برایش ایجاد مینماید.

اما همانطوریکه در گذشته اشاره کردیم تویوتا به مهمترین موضوع توجه داشته است و آن خدمات پس از فروش اینگونه اتومبیلهاست که برای خریدارش جای ناراحتی از این بابت باقی نمیگذارد.

تویوتا با ایجاد هفتاد تعمیرگاه و نمایشگاه و فروشگاه لوازم یدکی مجهز و تعمیرگاه تویوتا در شهرستان کرج را بشما معرفی میکنیم.

نمایشگاه و فروشگاه لوازم یدکی تویوتا در شهرستان کرج به مدیریت برادران عاملی در خیابان دانشکده چهار راه دانشکده واقع شده است که در این نمایشگاه انواع اتومبیل های شماره نمایشگاه و فروشگاه لوازم یدکی مجهز و تعمیرگاه تویوتا در شهرستان کرج را بشما معرفی میکنیم.

تویوتا بمعرض نمایش گذاشته شده و قسمتی نیز اختصاص به فروشگاه لوازم یدکی داده شده که تقریبا تمام لوازم در آن موجود است برای کسب اطلاعات بیشتر دراین زمینه پای صحبت آقای عاملی نماینده تویوتا در شهرستان کرج نشستیم و ایشان چنین اظهار نمودند:

اتومبیل تویوتا بخاطر سفارش از ایران با استانداردهای ویژه مملکت ما از نظر آب و هوا و وضعیت جاده ها هماهنگی دارد بهمین جهت شدیدا، مورد استقبال قرار گرفته است.

و مسئولین تویوتا نیز بخاطر این استقبال و برای آسایش بیشتر مشتریان خود با ایجاد هفتاد مرکز نمایشگاه و تعمیرگاه و فروشگاه لوازم یدکی در تهران و شهرستانها منظم ترین سرویس را ارائه می نمایند، که مرکز کرج نیز یکی از آن جمله است.

ما در اینجا در خیابان دانشکده دارای نمایشگاهی به وسعت ۳۴۰ متر میباشیم که انواع خودروهای تویوتا را بمعرض نمایش گذارده‌ایم که مشتریان با مشاهده آنها و مطالعه کاتالوگ های مخصوص سفارش اتومبیل دلخواه خود را میدهند، قسمتی از این نمایشگاه همانطوریکه می بینید اختصاص به فروش لوازم داده شده که با قفسه بندی مجهز انواع لوازم در معرض فروش قرار دارد و قسمت فروش لوازم بوسیله انبار رزروی که در جوار نمایشگاه داریم تغذیه میگردد که مسئله کمبود لوازم برایمان پیش نیاید.

سپس باتفاق آقای عاملی به تعمیرگاه تویوتا در جاده تهران (خلج آباد) رفتیم این تعمیرگاه تشکیل شده از قسمتهای مختلف و مجهز به وسائل مدرن و افراد کارآزموده نیاز دارندگان اتومبیل های تویوتا در شهرستان کرج را بنحو احسن براورده میسازد.

آقای عاملی در پایان توضیحات خود اضافه نمودند رضایت خاطر مشتری بهنگام تحویل اتومبیل از نمایشگاه و یا تعمیرگاه بزرگترین مشوق مادر امر سرویس دهی و انجام وظائف لازم است چرا که با داشتن یک اتومبیل تویوتا میتوان از کلیه سرویس های لازم استفاده کرد و این است رمز اصلی پیروزی تویوتا که بخاطر بهره گیری بیشتر و نتیجه ارزنده تر فراهم شده است.

در شماره های آینده یکی دیگر از هفتاد نمایشگاه و تعمیرگاه تویوتا در ایران را بشما معرفی خواهیم کرد.

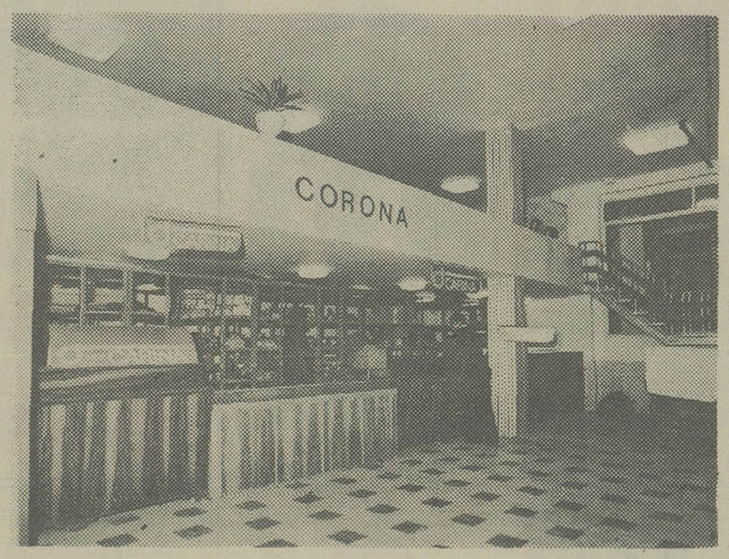

قسمت فروش لوازم یدکی مجهز تویوتا در کرج با قفسه بندی منظم انواع لوازم مورد نیاز مشتریان را در اختیار انان قرار میدهد

در تعمیرگاه تویوتا واقع در جاده تهران (خلج اباد) نقص فنی اتومبیلهای مراجعین بوسیله دستگاههای مدرن و افراد کارآزموده برطرف میگردد.

ارکستر سنفونیک مسکو در تهران

برای نخستین بار ارکستر سنفونیک مسکو با بیش از یکصد تن از نوازنده دو کنسرت در تالار رودکی اجرا خواهد کرد.

رهبری ارکستر سنفونیک مسکو بعهده «وورونیکادو داروووا» یکی از زنان هنرمند موسیقی اتحاد شوروی خواهد بود.

در این دو برنامه که در شبهای ۲۷ تا ۳۰ دیماه اجرا خواهد شد وورونیکادوداروووا آثاری از شوستاکویچ، سان سانس، موریس راول، چایکوفسکی و پروکوفیف را اجرا خواهد کرد فرهاد بدل پیلی هنرمند و تک نواز پیانو سولیست این کنسرت خواهد بود.

خانم «وورونیکاد ودارووا» در جمهوری استونی متولد شده و تحصیلات موسیقی خود را در باکو و لنینگراد بپایان رسانیده است و از سال ۱۹۶۰ تا کنون بمدیریت و رهبری ارکستر سنفونیک مسکو منصوب گردیده است

وورونیکاد وداروووا در بیشتر کشور های جهان چهره ای آشنا است و کنسرت های این هنرمند او را در ردیف هنرمندان سرشناس موسیقی معرفی کرده است.

وورونیکادو داروووا

تریستان ایزولد

ماتیاس کونچ رهبر ارکستر اپرای تریستان ایزولده

تریستان و ایز ولده یکی از اپراهای شورانگیز عشقی است که ریشارد واگنر آهنگساز شهیر آلمانی آن را تصنیف کرده است کارگردانی این اپرا بعهده ویلاند زیگفرید واگنر نوه ریچارد واگنر و رهبری اکستر این اپرا را ماتیاس کونچ بعهده دارد.

آگهی استخدام پاسبان

شهربانی کشور شاهنشاهی بمنظور تکمیل کادرانتظامی اداره اجرائیات و انتظامی شهرداری پایتخت تعدادی داوطلب مرد با شرایط و امتیازات زیر به سمت پاسبان استخدام مینماید:

الف ـ شرایط:

۱ـ تابعیت دولت شاهنشاهی ایران
۲ـ متدین بیکی از ادیان (اسلام. مسیحی. کلیمی. زرتشتی)
۳ـ دارا بودن گواهینامه پایان تحصیلات ابتدائی
۴ـ حداقل سن (۱۷) سال و ششماه و حداکثر بیست و چهار (۲۴) سال تمام. برای کسانی که خدمت زیر پرچم را انجام داده اند بیست و شش (۲۶) سال تمام.
۵ـ حداقل طول قد یکصدو شصت‌و دو (۱۶۲) سانتی متر.
۶ـ دارا بودن صحت مزاج و تناسب اندام و عدم اعتیاد به الکل و مواد مخدر طبق گواهی اداره بهداری شهربانی کشور شاهنشاهی.
۷ـ داشتن حسن شهرت فردی و خانوادگی و نداشتن پیشینه کیفری
۸ـ سپردن تعهد ده سال خدمت درشهربانی کشور شاهنشاهی.

ب ـ امتیازات:

۱ـ مدت اموزش برای آن عده از داوطلبانی که خدمت زیر پرچم را انجام داده اند سه ماه و برای داوطلبان خدمت نکرده ششماه میباشد که شبانه روزی بوده و کلیه هزینه های آنان از قبیل خوراک ـ پوشاک و مسکن بعهده شهربانی میباشد
۲ـ به داوطلبان درمدت آموزش ماهیانه مبلغ سه هزار و هفتصد و پنجاه (۳۷۵۰) ریال کمک هزینه تحصیل پرداخت خواهد شد.
۳ـ داوطلبان پس از طی دوره آموزشگاه و موفقیت درآزمایشات مربوطه بدرجه پاسبان سومی مفتخر و از حقوق و مزایای ماهانه (۱۲۹۹۰) ریال و استفاده از حساب پس انداز ویژه ـ بیمه درمانی عائله ـ دوماه پاداش سالیانه و خرید اجناس مورد نیاز به قیمت ارزان از فروشگاه های ارتشی بهره مند و حقوق و مزایای و ترفیعات بعدی آنان برابر قانون استخدام نیرو های مسلح شاهنشاهی خواهد بود.

ج ـ مدارک لازم برای ثبت نام:

داوطلبان میتوانند برای کسب اطلاعات بیشتر و ثبت نام باهمراه داشتن مدارک زیر درساعات اداری روزهای یکشنبه و سه شنبه هر هفته به استثنای ایام تعطیل درتهران به نشانی میدان سپه ـ مرکز آموزش شهربانی کشور شاهنشاهی واقع درخیابان برمک (ضلع شرقی کاخ شهربانی) مراجعه نمایند.
۱ـ عین شناسنامه عکس دار ۲ـ عین گواهینامه تحصیلی ۳ـ شش قطعه عکس ۴×۶ غیرفوری ۴ـ داوطلبانی که سن آنان از ۱۹ سال به بالا باشد بایستی دفترچه آماده بخدمت داشته باشند.

م الف ۲۳۳۹۰

شهربانی کشور شاهنشاهی

Iran Tractor Manufacturing Co.

آگهی استخدام

کارخانه تراکتورسازی ایران

جهت تکمیل کادر حسابرسی داخلی خود در تبریز بهمکاری دونفر لیسانسیه حسابرسی و یا حسابداری با داشتن حداقل دوسال تجربه مفید وآشنایی کافی بزبان انگلیسی نیازمند است.

متقاضیان همه روزه غیراز روزهای پنجشنبه از ساعت ۹ تا ۱۲ صبح با تلفن: (۳۰۲) ۹ ـ ۲۹۴۱۰۱ تماس حاصل فرمائید

نام ونوس برای همه آشناست....
دختری زیبا ـ خوشگل ـ سمبول تمام خوشگلهای عالم.... اما اگه این ونوس سیاه باشه....؟

از امشب

در سینما های

سیلورسیتی ادئون

ونوس سیاه

رنگی
باشرکت
کارلا بریت
فمی بنوسی ـ جانی دی

تماشای این فیلم برای اشخاص کمتر از ۱۸ سال ممنوع است

فیلم بزرگ و معروف «بازماندگان»... اثری شگفت انگیز از تنازع بقا و وحشیگریهای انسان گرسنه که بخاطر سیر کردن شکم خود حتی از دریدن انسان دیگر ابا ندارد!

از امشب

فقط در سینمای مدرن و خانوادگی

شهر قشنگ

بازماندگان

رنگی ـ باشرکت:
هوگو استیگلیتز
نرما لازارنو

این مامور شماره یک است و جواز قتل دارد....
وقتی می خوابد چشمان خود را نمی بندد و در همان حال دو هفت تیر قوی کالیبر ۳۵۷ در دستانش نگهمیدارد....!
چون در دنیای پر خطر جاسوسی هیچکس نمی داند تا چند لحظه دیگر زنده است.....

از فردا صبح در سینماهای

کاپری ـ ریولی

سینما های ممتاز ۴ ستاره ****

ضد گلوله

رنگی ـ باشرکت: نیکی هنون
ریچارد تاد ـ سولوید

از امشب

فقط درسینما

ب.ب

داستانی شورانگیز از التهابات و تمناهای جوانی...

سیلوانو ترانکیلی
آنتونلا مورجا
پیترلی لارنی
درفیلم رنگی

جمی برای عشق

یک فیلم فراموش نشدنی با شرکت «رودی ریمور» رقیب سر سخت جیم کلی

از امروز

فقط در سینما

متروپل

فیلمی پراضطراب ـ بالاتر از هر فیلم کاراته‌ای که تاکنون دیده اید

رودی ریمور ـ لیدی رید
هوارد جکسون درفیلم رنگی

طوفانگر سیاه

THE HUMAN TORNADO
پخش از گروه سینماهای متحد

همزمان با هفته سوم نمایش اینک

آغاز دومین هفته در سینما

شهر تماشا

سینما ممتاز ۴ ستاره ****

این مهیج‌ترین تلاشی است که تاکنون مسافران یک هواپیما برای بقا و نجات خود بکار برده‌اند و شما نیز با التهاب و اضطراب انها شریک شوید

پرواز مرگ

رنگی ـ با شرکت

پیترگریوز ـ تینالوئیز ـ داگ مک کلور و سوزان استراسبرگ
اثری بزرگ و دیدنی از دیوید لاول ریچ

* زیباترین درد جهان.... قشنگترین رنج دنیا....
* قابل تحمل‌ترین محنت گیتی... درد عشق!!

آغاز دومین هفته نمایش فقط در

سینما پولیدور

* قصه‌ای دل انگیز از رنج تنهائی و عشق پیری....
* داستانی جذاب از تمناهای پرالتهاب جوانی...

درد عشق

باشرکت: آنافونو
جان ارگریگس
کوستاس کارایورگیس

LOVE ON A HORSE

گیشه سینما همه روزه بلیت رزرو میکند

ببینید «برت لنکستر» را در نقش مرد نیمه شب و قتل دختری بیگناه را در مدرسه...

از فردا صبح در

گلدن سیتی

برت لنکستر درفیلم مرد نیمه شب

رنگی ـ باشرکت:
سوزان کلارک
کامرون میچل

THE MIDNIGHT MAN
محصول یونیورسال

از فردا صبح در سینماهای

سهیلا و مراد

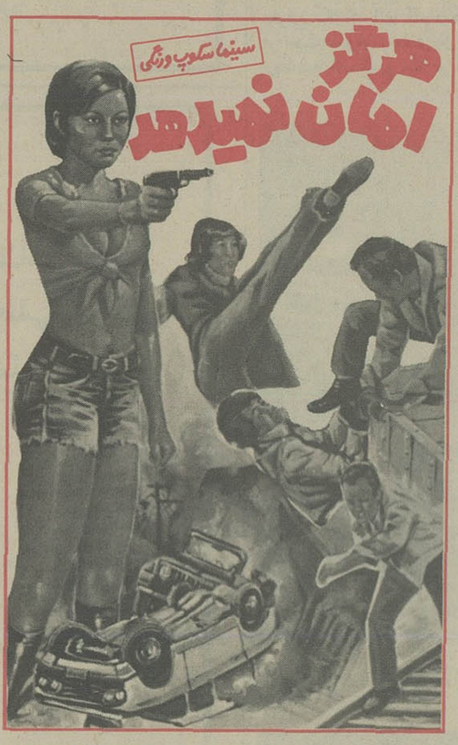

سینما سکوپ و رنگی

هرگز امان نمیدهد

مژده بزرگ

سینمای مدرن و خانوادگی

شهر قشنگ

از هم اکنون بمسافران و مهمانان شهرستانی که در ایام نوروز به تهران تشریف میاورند مژده میدهد افتخار نمایش فیلم بزرگ

گذرگاه کاساندرا

را در تعطیلات عید دارد

راننده شریف:
قبل از حرکت از آماده بودن چراغهای اتومبیل وبرف پاک کن ووجود سایر وسائل ایمنی اطمینان حاصل فرمائید.

بانوان سه‌شنبه هامنتشر میشود

این شاهکار بی همتائی است که تمام جشنواره‌های بین‌المللی را تسخیر کرده و از «سیلوستر استالونه» نویسنده سناریو و بازیگر نقش اول ان یک چهره موفق سینمائی در ردیف جیمزدین ـ پل نیومن ـ مارلون براندو ـ داستین هوفمن و ال پاچینو بوجود اورده است

از امشب فقط در

سینما دیاموند

«راکی» انسانی است مبارز که از هیچ همه چیز میسازد

راکی ROCKY

برنده ۳ جایزه اسکار

بهترین فیلم ۱۹۷۷
بهترین کارگردان سال
(جان اویلدسون)
بهترین مونتاژ فیلم

باشرکت: سیلوستر استالونه
تالیا شایر ـ برت یانگ

محصول ۱۹۷۷ یونایتد آرتیست

گیشه سینما دیاموند همه روزه بلیط رزرو می کند
سانسهای ۱۱/۱۵ صبح ـ ۲/۳۰ ـ ۵ ـ ۷/۳۰ ـ ۱۰ بعد از ظهر

از امشب آغاز دومین هفته نمایش در گروه ممتاز سینمائی کشور

آسیا ـ مولن روژ ـ شهوند ـ لیدو نپتون ـ ژاله ـ توسکا ـ المپیا ـ پاسارگاد چرخ فلک

گلهای کاغذی

گلهای کاغذی
طنزی است که شمارا می خنداند
مرثیه‌ای است که شمارا می گریاند
عشقی است که تا اعماق قلبتان نفوذ می کند.
باعشق زیستن، جسم وجان به عشق سپردن
وچون پروانه‌ها ازعشق مردن!

مرتضی عقیلی
اصغر آقاخانی
بامعرفی شهرزاد آرمانی

فیلمی از: مرتضی عقیلی
همراه با: گرجی * لی لی سلیمی
فیلمبردار: داریوش
موسیقی متن تورج باصدای ستار

همزمان با تهران در شهرستانهای:
اهواز (ساحل) مشهد (دیاموند) اصفهان (چهار باغ) شیراز (مترو) رشت (سپیدرود)
کرمانشاه (شهر فرنگ) تبریز (آریا) آبادان (خورشید) خرم آباد (آزیتا)

برنامه سینماها

تماشای فیلمهائیکه با علامت (×) مشخص شده برای اشخاص کمتر از ۱۸ سال ممنوع است

★ اسیرجن ـ رنگی ـ جون کالینز
سینه‌موند (٦٤٨٣٢٢) ۱۱ـ۳ـ۵ـ۷ـ۹

* انتقام مرگ بروس لی ـ رنگی ـ لی سیائوفونگ
اروپا (۳۰۳۱۷۹) ۱۰/۳۰ـ ۲/۳۰ـ ۴/۳۰ـ ۶/۳۰ـ ۸/۳۰
میامی (۷۵۴۳۲۹) ۹ـ ۱۱ـ ۱ـ ۳ـ ۵ـ ۷ـ ۹
سیلوانا (۳۶۳۷۷۷) ۹ـ ۱۱ـ ۱ـ ۳ـ ۵ـ ۷ـ ۹
آخرین گلوله ـ رنگی سونیل دات
رکس (۳۱۸۲۴۲) ۱۰/۳۰ـ ۱۲/۳۰ـ ۴/۳۰ـ ۶/۳۰ـ ۸/۳۰

* آقای ۴۲۰ ـ رنگی ـ راج کاپور
همای (۳۱۱۶۶۹) ۱۰/۳۰ـ ۲/۳۰ـ ۴/۳۰ـ ۶/۳۰ـ ۸/۳۰

* آقای بنارسی ـ رنگی ـ محصول هندوستان
ایفل (۳۱۱۴۷۷) ۱۰ـ۱۲ـ۲ـ۴ـ۶ـ۸

* آلامو ـ رنگی ـ لورنس هاروی
برلیان (۳۹۳۵۳۵) ۹ـ ۱۱ـ ۱ـ ۳ـ ۵ـ ۷ـ ۹

* بن هور ـ بطریقه ۷۰ میلیمتری با صدای استریوفونیک
کریستال (۳۱۷۶۷۵) ۱۰ صبح ـ ۱/۳۰ـ ۵/۱۵ـ ۹

* بدل ـ رنگی ـ وودی الن ـ زروموستل
شهر قصه (۶۲۷۲۹۰) ۱۱ـ ۲ـ ۴ـ ۶ـ ۸ـ ۱۰

* بالن مرگ ـ رنگی ـ جف کوپر
رویال (۸۲۹۷۸۵) ۱۰ـ۱۲ـ۲ ۴ـ۶ـ ۸ـ۱۰

* بیوه پر اشتیاق ـ رنگی ـ سینما سکوپ
ماژستیک (۶۶۸۴۶۱) ۱۱ـ۱ـ۳ ۵ـ۷ـ۹

* بازماندگان ـ رنگی ـ هوگواستیگلیتز
شهر قشنگ (۶۴۷۷۷۷) ۱۱ـ ۱ـ ۳ـ ۵ـ ۷ـ ۹

* پرواز مرگ ـ رنگی ـ پیتر گریوز ۹/۳۰
شهرتماشا (۹۲۸۶۸۶) ۱۱/۳۰ـ ۱/۳۰ـ ۳/۳۰ـ ۵/۳۰ـ ۷/۳۰ـ

* تازیانه های بلوغ ـ رنگی ـ کوماس میلیان
گلدن سیتی (۶۶۳۲۶۹) ۱۱/۳ـ۱/۳ ۳/۲ـ۵/۳ ۷/۳ـ۹/۳

* جسمی برای عشق ـ رنگی ـ سیلوانو ترانکیلی
ب.ب (۸۲۹۶۴۱) ۱۰ـ ۱۲ـ ۲ـ ۴ـ ۶ـ ۸ـ ۱۰

* جگنو ـ رنگی ـ درمندرا
ارانوس (۵۲۷۹۷۱) ۹ـ ۱۱ـ ۱ـ ۳ـ ۵ـ ۷ـ ۹

★ چهارروئین‌تن ـ رنگی ـ سینما سکوپ
سهیلا (۳۱٦٤٢٤) ۳ر۱۰ـ۳ر۲ـ۳ر٤ـ۳ر٦ـ۳ر۸
مراد (۷۵۳۳۸۲) ۹ـ۱۱ـ۱ـ۳ـ۵ـ۷ـ۹

* خیلی هم ممنون ـ اغاسی
الوند (۳۶۶۵۳۸) ۱۰ـ۱۲ـ۲ـ۴ـ۶ـ۸

* خشم و کینه ـ رنگی ـ وی نووکانا ـ موسامی چاتاراجی
حافظ (۳۹۱۰۷۴) ۱۰/۳۰ـ ۲/۳۰ـ ۴/۳۰ـ ۶/۳۰ـ ۸/۳۰

* دوستی ـ محصول هندوستان
مارلیک (۹۶۳۶۱۶) ۱۰/۳۰ـ ۱/۳۰ـ ۴/۳۰ـ ۷/۳۰ـ ۱۰/۳۰

* دوقلو های جنگجو ـ سینما سکوپ رنگی
دروازه طلائی (۳۵۲۱۶۰) ۹ـ ۱۱ـ ۱ـ ۳ـ ۵ـ ۷ـ ۹

★ دنیای وحشی ـ رنگی ـ مستند
رادیو سیتی (٦٤٣٣٢٠)ـ ۱۵ر۱۱ـ ۳ر۳ـ ۳ر۵ـ۳ر۷ـ۳ر۹

* درد عشق ـ رنگی ـ آنافونو
پولیدور (۸۹۲۷۳۱) ۱۱/۳۰ـ ۱/۳۰ـ ۳/۳۰ـ ۵/۳۰ـ ۷/۳۰ـ ۹/۳۰

* راه و بیراه ـ رنگی ـ جرج سگال ۹/۴۵
شهرفرنگ (۶۲۷۶۲۸) ۱۱/۱۵ـ ۱/۱۵ـ ۳/۱۵ـ ۵/۱۵ـ ۷/۳۰ـ

* راکی ـ رنگی ـ سیلوستر استالونه
دیاموند (۸۲۸۴۰۰) ۱۱/۱۵ـ ۲/۳۰ـ ۵ـ ۷/۳۰ـ ۱۰

* سرزمین محکوم ـ ۹ ساعت تا جهنم
البرز (۳۰۴۲۵۸) ۸/۳۰ـ ۱۲ـ ۳/۳۰ـ ۷ـ ۸/۴۵

* سندباد و چشم ببر ـ رنگی ـ پاتریک وین
کاپری (۹۲۸۴۰۱) ۱۱ـ۱ـ۳ـ۵ـ۷ـ۹
ریولی (۷۵۷۷۷۷) ۱۱ـ۳/۳۰ـ۵/۳۰ـ۷/۳۰ـ۹/۳۰

* شوخ ترین مرد دنیا ـ چارلی چاپلین
گلدیس (۶۲۸۷۱۳) ۱۱/۱۵ـ۱/۳ ۳/۳ـ۵/۳ ۷/۳

* طلوع یک ستاره ـ رنگی ـ باربراسترایسند
امپایر (۸۹۳۹۴۲) ۱۱/۳۰ـ ۲/۳۰ـ ۵ـ ۷/۳۰ـ ۱۰

* طوفانگر سیاه ـ رنگی ـ رودی ریمور
متروپل (۳۱۹۴۱۰) ۹ـ ۱۱ـ ۱ـ ۳ـ ۵ـ ۷ـ ۹

* عقده حقارت ـ رنگی ـ لاندو بوزانکا
آریا (۳۱۹۸۸۴) ۹ـ۱۱ـ۱ـ۳ـ۵ـ۷ـ۹

* عشق و خشونت ـ بیک ایمانوردی ـ ژیلاشاهانی
پاسیفیک (۷۵۳۳۱۱) ۱۱/۳۰ـ ۳/۳۰ـ ۵/۳۰ـ ۷/۳۰ـ ۹/۳۰
استارا (۲۷۴۰۲۲) ۱۰/۳۰ـ ۲/۳۰ـ ۴/۳۰ـ ۶/۳۰ـ ۸/۳۰

* عروس پا برهنه
کیهان (۵۴۶۳۶۰) ۹ـ۱۱ـ۱ـ۳ـ۵ـ۷ـ۹

★ عملیات عقاب ها ـ رنگی ـ مایکل کین
آتلانتیک (۸۹۷۱۷۱) ۳ر۱۱ـ۳ر۱ـ۳ر۳ـ ۳ر۵ـ۳ر۷ـ۴۵ر۹

* غولهای سه بعدی ـ رنگی ـ دایناراما ـ سه بعدی
بارامونت (۶۴۸۳۲۱) ۱۱ـ۳/۳ـ۵/۳ـ۷/۳ـ۹/۳
دیانا (۶۴۷۳۶۵) ۳ـ۱۱ـ ۱/۳ ـ۳/۳ـ۵/۳ـ ۷/۳ـ۹/۴۵

* فریاد عشق ـ منوچهر وثوق ـ آرام
اونیورسال (۹۲۶۹۵۳) ـ ۱۱ـ ۱ـ ۳ـ ۵ـ ۷ـ۹
ایران (۱۶۳۵۴) ۹ـ ۱۱ـ ۱ـ ۳ـ ۵ـ ۷ـ ۹
تیسفون (۸۵۸۸۸۲) ۹ـ ۱۱ـ ۱ـ ۳ـ ۷ـ ۹
رنگین کمان (۷۴۵۷۶۰) ۱۰ـ ۱۲ـ ۲ـ ۴ـ ۶ـ ۸
پاسفیک (۷۵۳۳۱۱) ۱۱ـ ۳/۳۰ـ ۵/۳۰ـ ۷/۳۰ـ ۹/۳۰
دریا (۳۴۱۷۴۶) ۹ـ ۱۱ـ ۱ـ ۳ـ ۵ـ ۷ـ ۹
کارون (۵۵۱۶۵) ۱۰/۳ـ ۲/۳ـ ۶/۳۰ـ ۸/۳۰
آستارا (۲۴۰۲۲) ۱۰/۳۰ـ ۲/۳۰ـ ۶/۳۰ـ ۸/۳۰
سانیا (۳۵۲۴۴۲) ۹ـ۱۱ ۱ـ ۳ـ ۵ـ ۷ـ ۹
پرسپولیس (۸۵۱۰۸۳) ۱۰ـ ۱۲ـ ۲ـ ۴ـ ۶ـ ۸

★ کئوما ـ رنگی ـ فرانکو نرو
سانترال (۹۲۸٦۸٦) ۱۱ـ ۱ـ۳ ـ۵ـ۷ـ۱۵ر۹

* گرفتار در مرداب ـ زنی برای کشتن آمد
نادر (۳۱۴۷۹۵) ۹ـ ۱۱ـ ۱ـ ۳ـ ۵ـ ۷ـ ۹

* گلهای کاغذی ـ مرتضی عقیلی ـ اصغر آقاخانی
آسیا (۶۴۲۹۰۹) ۱۱ـ ۱ـ ۳ـ ۵ـ ۷/۱۵ـ ۹/۳۰
مولن روژ (۷۵۲۹۲۹) ۱۱ـ ۳/۳۰ـ ۵/۳۰ـ ۷/۳۰ـ ۹/۳۰ـ ۸/۳۰
شهوند (۳۵۴۰۴۰) ۱۰/۳۰ـ ۱۲/۳۰ـ ۲/۳۰ـ ۴/۳۰ـ ۵/۳۰ـ ۸/۳۰
نپتون (۷۶۱۰۳۶) ۹ـ ۱۱ـ ۱ـ ۳ـ ۵ـ ۷ـ ۹
ژاله (۳۰۴۱۲۰) ۱۰/۳۰ـ ۲/۳۰ـ ۴/۳۰ـ ۶/۳۰ـ ۸/۳۰
توسکا (۵۲۶۵۴۴) ۹ـ ۱۱ـ ۱ـ ۳ـ ۵ـ ۷ـ ۹
المپیا (۹۲۶۷۹۶) ۱۱ـ ۱ـ ۳ـ ۵ـ ۷ـ ۷/۱۵ـ ۹/۱۵
لیدو (۹۵۱۵۱۱) ۹ـ ۱۱ـ ۱ـ ۳ـ ۵ـ ۷ـ ۹
پاسارگاد (۳۴۲۷۸۲) ۱۰ـ ۱۲ـ ۴ـ ۶/۱۵ـ ۸/۳۰
چرخ فلک (۹۵۰۵۵۸) ۹ـ ۱۱ـ ۱ـ ۳ـ ۵ـ ۷ـ ۹

* معشوقه گناهکار ـ رنگی ـ درونیک وندل
کسری (۸۲۶۹۳۹) ۱۰/۳۰ـ ۲ـ ۴ـ ۶ـ ۸ـ ۱۰

* مارتای حیله گر ـ رنگی سینما سکوپ
پارک (۳۱۹۶۳۷) ۹ـ ۱۱ـ ۱ـ ۳ـ ۵ـ ۷ـ ۹

* (×) ونوس سیاه ـ رنگی ـ کارلا بریت
سیلورسیتی (۲۶۱۲۰۵) ۱۱/۳۰ـ ۱/۳۰ـ ۳/۳۰ـ ۵/۳۰ـ ۹/۳۰
ادئون (۳۱۸۱۱۸) ۱۱ـ ۱ـ ۳ـ ۵ـ ۷ـ ۹

* وسوسه های یک زن ـ رنگی ـ مارگارت لی
تاج (۳۱۳۸۶۴) ۱۰ـ ۱۲ـ ۲ـ ۴ـ ۶ـ ۸ـ ۱۰

* هوسهای قبل از مرگ ـ رنگی ـ ارناشودر
پلازا (۶۴۴۲۵۵) ۱۱ـ ۱ـ ۳ـ ۵ـ ۷ـ ۹

* فستیوال فیلمهای هندی
شهناز (۷۵۴۶۲۶) ۱۰/۳۰ـ ۲/۳۰ـ ۴/۳۰ـ ۶/۳۰ـ ۸/۳۰

* فستیوال فیلمهای فردین
موناکو (۷۳۵۵۹۶) ۹ـ ۱۱ـ ۱ـ ۳ـ ۵ـ ۷ـ ۹

* ۷ مرد دلیر ـ جنجال در جبهه جنگ
فلور (۵۲۸۰۹۶) ۹ـ ۱۱ـ ۱ـ ۳ـ ۵ـ ۷ـ ۹

* سانس انگلیسی گلدیس ساعت ۹/۳۰ (بعد از ظهر نحس)

سینما کریستال
بن هور

پاسخ مسئولان به نامه‌های مردم

از وظایف شهرداری نیست

بازگشت بشرح مندرج درشماره ۱۵۴۴۴ موضوع تقاضای آقای حمید رضا اردبیلی درمورد قدرت برق در روستای فرح زاد و خرابی تلفن عمومی انجا باطلاع میرساند انجام تقاضای نامبرده ازوظایف شهرداری نمیباشد خواهشمند است دستور فرمائید مراتب را

بوزارت نیرو و شرکت مخابرات اعلام فرمایند.

شهرداری پایتخت

پیگیری خواهد شد

بازگشت بشرح مندرج در شماره ۱۵۴۴۹ شکوائیه خانم مهناز سلطانی در مورد نقص فنی کوره حمام قنبرنو واقع در کوچه امامزاده یحیی اعلام

پزشک کشیک دارند

با توجه بشرح مندرج شماره ۱۵۴۲۹ باگاهی میرساند:

بررسی انجام یافته از سوی کارشناس مربوطه موید این است که تمام بیمارستانهای

میدارد.

برابر گزارش شهرداری منطقه شش از محل بازدید و دستوراتی ضمن دادن مهلت به متصدی مربوطه داده شده و پس از انقضای مدت مذکور موضوع پیگیری خواهد شد.

شهرداری پایتخت

زباله ها جمع آوری شد

وابسته باین سازمان بویژه بیمارستان ۲ جاده کرج در تمام ساعات شبانه دارای پزشک کشیک در سطوح مختلف تخصصی (جراحی عمومی ۲ نفر جراح شکسته بند یک نفر، جراح کلیه ومجاری ادار ارار نفر جراح حلق وگوش وبینی یک نفر) میباشد که اماده پذیرفتن بیماران است.

مدیر عامل سازمان منطقه ای بهداری وبهزیستی استان مرکزی

راننده مسئول توبیخ شد

عطف به شکایت آقای حسین جباری مشترک ۱۱۶۱۴۰ شرکت پرسی گاز که در ستون (حرفهای از آن سوی سیم) شماره ۱۵۴۵۸ مورخ ۳۶/۸/۱۷ آن جریده درج گردید محترما باستحضار میرساند.

بطوریکه شرکت پرسی گاز اعلام داشته، راننده مسئول توبیخ و ضمن تحویل گاز رضایت نامه از آقای جباری اخذ که فتوکپی آن جهت مزید استحضار و اقدام بضمیمه ایفاد میگردد.

سندیکای توزیع کنندگان گاز مایع ایران

امکان ایجاد تلفن مغناطیسی مسیر نیست

با توجه به شرحیکه در شماره ۱۵۴۳۳ آن جریده در مورد نیازمندیهای زرگان فارس درج گردیده است باگاهی میرساند:

براساس گزارش رسیده شهرستانهائیکه دارای تلفن مغناطیسی میباشند امکان ایجاد تلفن مغناطیسی عمومی میسر نمیباشد بدیهی است با ایجاد مرکز تلفن خود کارزرگان دردوران برنامه ششم آبادانی نظرساکنان تامین میگردد.

دفتر اطلاعات، انتشارات و روابط عمومی مخابرات

دربرنامه منظور شد

در شماره ۱۵۴۵۹ آن روزنامه مطلبی تحت عنوان «کاهش قیمت، کشت پنبه را محدود می کند.» از قول شخصی به نام آقای اروجعلی صفری مقیم قسمت غربی دشت مغان درج گردیده و در آن نرخ بهره این بانک را ۱۴ درصد ذکر کرده اند که بدینوسیله تکذیب می شود و در پاسخ به اطلاع ایشان و سایر خوانندگان گرامی آن روزنامه می رساند که نرخ بهره وام های این بانک برای کشاورزان عضو شرکت های تعاونی روستایی ۶ درصد و برای کشاورزان غیر عضو شرکت های تعاونی ۸ درصد است.

روابط عمومی بانک تعاون کشاورزی ایران

کجا برویم

موسیقی

ارکستر سنفونیک تهران

رهبر: فرهاد مشکوة
ویلن: یوزف شیدو
ویلنسل: ولفگانگ هرتزر

برنامه

یوهانس برامس: کنسرتو برای ویلن و ویلنسل در لامینور
ریشارد اشتراوس: دون کیشوت
تالار رودکی ساعت ۸ بعدازظهر

فیلم

فیلم دادزورت

کارگردان: ویلیام وایلر

با شرکت: والتر هوستن - دیوید نیون - ماری آستور محل نمایش: انجمن ایران و امریکا سالن تئاتر ساعت ۸ بعدازظهر

فیلم موشت

کارگردان: ژاک برسون

محل نمایش: انجمن فرهنگی ایران و فرانسه خیابان شاهپور علیرضا ساعت ۵ و ۷½ بعدازظهر

تئاتر

دیوار چین

کارگردان: داریوش فرهنگ

محل نمایش: تئاتر شهر چهارراه پهلوی ساعت ۸ بعد از ظهر

سوگ نامه برای تو

نویسنده و کارگردان: ایرج جنتی عطائی

محل اجرا: دانشکده هنرهای تزئینی چهار راه پهلوی ساعت ۸ بعدازظهر

بلبل سرگشته

نویسنده و کارگردان: علی نصیریان

با شرکت مهین شهابی، آذر فخر، میترا فتحی، جمشید لایق، مصطفی طاری علی نصیریان تالار ۲۵ شهریور: خیابان جنوبی پارک شهر ساعت ۸ بعد از ظهر

نمایشگاه

نقاشی های رامیز شهوق

گالری کرته: خیابان عباس آباد خیابان وزراء ساعت ۵ تا ۸ بعدازظهر

نقاشی های مسعود انصاری

گالری شهر: خیابان بزرگمهر شماره ۸۶ ساعت بازدید ۵ تا ۸ بعد از ظهر

نقاشی های منوچهر معتبر

گالری سیحون: خیابان عباس آباد خیابان وزراء کوچه چهارم ساعت ۵ تا ۸ بعد از ظهر

نقاشی های واحد مرادیان

خانه آفتاب خیابان روزولت روبروی دانشکده تربیت معلم ساعت بازدید ۸ تا ۱۲ و ۱۴ تا ۱۹/۳۰

دو نمایشگاه جدید

موزه هنرهای معاصر دو نمایشگاه از کارهای ویکتور وازارلی و هنرصورنگری. شامل کارهای ایرانی وبین المللی ترتیب داده است.

آدرس: پارک فرح خیابان امیر آباد ساعت ۱۱ تا ۲۰

آثار کار تونیست های بزرگ جهان

نگار خانه تخت جمشید خیابان تخت جمشید نبش بندر پهلوی ساعت ۹ تا ۱۲ و ۴ تا ۸ بعد از ظهر

تکه دوزی با فوستر

انجمن ایران و آمریکا نمایشگاهی از تکه دوزی با فوستر توسط «کارل اشلامینگر» ترتیب داده است آدرس: خیابان عباس آباد نگارخانه یک ساعت ۶ تا ۸ بعد از ظهر

طراحی و تصویر سازی هنرمندان امریکائی

انجمن ایران و امریکا یک نمایشگاه گروهی از طراحی و تصویر سازی هنرمندان امریکائی در نگارخانه های پوپ و علاء ترتیب داده است. خیابان عباس آباد ساعت ۶ تا ۸ بعد از ظهر

ابرنگهای مصطفی معینی

گالری فصل ها و یادها: خیابان تخت طاووس خیابان میرعماد خیابان یازدهم شماره ۲۶ ساعت بازدید: ۱۰ صبح تا ۸ بعدازظهر پنجشنبه و جمعه تعطیل است

نقاشی های مسعود عربشاهی

گالری نامان: بلوار الیزابت ساختمان سامان ساعت بازدید: ۱۰تا۱۳، و ۱۶تا۱۹

نقاشی های خسرو خزائی

گالری مهرشاه: خیابان آبادانا نبش خیابان نوبخت ساعت بازدید ۹ تا ۱۳ و ۱۶ تا ۲۰

طراحیهای اکبراهری پور

تالار عبید: خیابان ۲۱ آذر ساختمان امور دانشجوئی شماره ۶ ساعت بازدید: ۸تا۱۳ و ۱۷تا۱۹/۳۰ پنجشنبه جمعه تعطیل است

طراحی های هما برازنده کار

گالری شیخ: خیابان بخارست خیابان هشتم شماره ۳۳ ساعت بازدید ۱۰تا۱۲ و ۴تا۷ بعدازظهر

موزه

موزه ایران باستان:

خیابان قوام السلطنه، خیابان پرفسور رولن ساعت بازدید: ۹تا۱۳ و ۱۵تا۱۸، دوشنبه ها و بعدازظهر جمعه موزه تعطیل است.

موزه جواهرات سلطنتی:

خیابان فردوسی، ساختمان بانک مرکزی ساعت بازدید: از ۱۵/۳۰تا۱۸ جمعه ها تعطیل است

موزه شهداء:

میدان شهداء ساعت بازدید ۹تا۱۶ بدون تعطیل

موزه سلسله پهلوی:

کاخ مرمر ساعت بازدید ۹تا۱۶ پنجشنبه ها تعطیل است

موزه نگارستان:

تقاطع خیابان سپه و کاخ ساعت بازدید: ۱۰تا۱۸ شنبه ها تعطیل است.

موزه مردم شناسی:

میدان ارک ساعت بازدید ۹تا۱۶ جمعه ها تعطیل است

موزه ملک

بازار بین الحرمین ساعت بازدید ۸.۳۰تا۱۲ جمعه ها تعطیل است

مرکز فرهنگی و هنری رضاعباسی:

خیابان کوروش کبیر سیدخندان ساعت بازدید: ۱۰تا۱۳ و ۱۵تا۱۸ سه‌شنبه ها تعطیل است.

موزه صبا:

خیابان ظهیرالاسلام ساعت بازدید ۹تا۱۶ پنج شنبه و جمعه عصر تعطیل است

موزه هنرهای ملی:

میدان بهارستان ساختمان مرکزی وزارت فرهنگ و هنر ساعت بازدید: ۹تا۱۶ شنبه تعطیل است.

موزه هنرهای معاصر:

پارک فرح ساعت بازدید ۱۱تا۲۰ شنبه ها تعطیل است

موزه کاخ گلستان:

میدان ارک ساعت بازدید ۹تا۱۶ جمعه ها تعطیل است

موزه هنرهای تزئینی

خیابان کریمخان زند ساعت بازدید ۹تا۱۶

بتون آماده

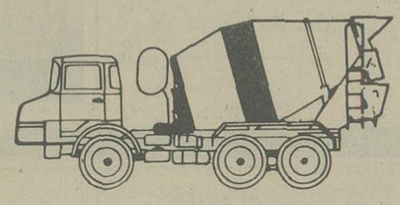

شرکت میکس بتون (بامسئولیت محدود)

تهران - میدان سنائی شماره ۷۱

تلفن: ۱۸-۸۳۷۷۱۷

سازمان انرژی اتمی ایران

آگهی استخدام

سازمان انرژی اتمی ایران جهت تکمیل کادر علمی طرح مرکز تکنولوژی هسته ای اصفهان تعداد ۳۰ نفر از فارغ التحصیلان دانشگاه های ایران یا کشورهای خارج را که حائز شرایط زیر باشند از طریق مصاحبه حضوری انتخاب و بصورت قرار دادی استخدام و برای گذرانیدن یک دوره ۲/۵ ساله (شش ماه آموزش زبان فرانسه - شش ماه اموزش مهندسی هسته ای - ۱/۵ سال کار - اموزی در ازمایشگاه های هسته ای) بمراکز تحقیقات هسته ای کشور فرانسه اعزام میدارد:

۱- تابعیت دولت شاهنشاهی ایران
۲- نداشتن سوء پیشنه
۳- داشتن برگ خاتمه خدمت خدمت یا معافیت دائم غیر پزشکی
۴- دارا بودن سلامت کامل به گواهی پزشک معتمد سازمان
۵- حداکثر سن ۳۰ سال
۶- نداشتن تعهد خدمت در موسسات و سازمانهای دولتی
۷- دارا بودن درجه لیسانس یا بالاتر در رشته های متالورژی - علم مواد - مهندسی مکانیک - شیمی - مهندسی شیمی - فیزیک - الکترونیک
۸- داشتن معدل ۲/۷ به بالا در دروس اصلی

از متقاضیان واجد شرایط دعوت میشود که حداکثر ۱۰ روز پس از نشراین آگهی شخصا با در دست داشتن مدارک زیر صبح ها از ساعت ۸ تا ۱۲ و بعد از ظهرها از ساعت ۱۳ تا ۱۷ بطرح مرکز تکنولوژی هسته ای اصفهان خدمت نمایند.

از متقاضیان واجد شرایط دعوت میشود که حداکثر ۱۰ روز پس از نشر این آگهی شخصا با در دست داشتن مدارک زیر صبح ها از ساعت ۸ تا ۱۲ و بعد از ظهرها از ساعت ۱۳ تا ۱۷ بطرح مرکز تکنولوژی هسته ای اصفهان واقع در خیابان حافظ شمالی - ابتدای خیابان رودسر شماره ۹ مراجعه نمایند:

۱- ریز نمرات دانشگاهی و فتوکپی آخرین مدرک تحصیلی
۲- ۴ قطعه عکس ۴×۶
۳- فتوکپی شناسنامه و برگ خاتمه خدمت وظیفه یا معافیت آن.

خیابان حافظ شمالی - خیابان رودسر شماره ۹

م الف ۲۳۸۹۷

آگهی

شهرداری کرمانشاه دراجرای قانون نوسازی و عمران شهری و آئین نامه های مربوطه اجرای طرح تعریض قسمتی از خیابان مصوری و ترمیم میدان رفعتیه رابر طبق نقشه موجود دردایره فنی باطلاع مالکان و صاحبان اعیانی میرساند.

مبلغ کل غرامت - /۱۱۸۱۶۹۴۰ ریال و حق کسب و پیشه /۱۸۰۰۰۰۰ ریال و حق مرغوبیت ۱۷۰۵۰۰ ریال پیش بینی نموده، تاریخ شروع و اجرای طرح ۴ ماه، مدت اجرای تقریبی شش ماه خواهد بود، مدت اعتراض از تاریخ نشر اولین آگهی ۲ ماه و محل قبول اعتراض دفتر شهرداری است و معترض مکلف است نشانی کامل خود را درذیل برگ اعتراض بنحو روشن و کامل قید نماید، مفاد فهرست جامع طرح دردایره فنی شهرداری برای ملاحظه عموم الصاق گردیده و مقارن این آگهی نتیجه ارزیابی هر مستغل وسیله پست سفارشی برای مالک ارسال میگردد.

شهردار کرمانشاه - مجتبی حبیبی

آگهی

شهرداری کرمانشاه دراجرای قانون نوسازی و عمران شهری و آئین نامه های مربوطه اجرای طرح تعریض کوی دبیراعظم غربی تا ۱۲ متربرطبق نقشه موجود دردایره فنی باطلاع مالکان و صاحبان اعیانی میرساند.

مبلغ کل غرامت ۲۲۱۸۹۸۸ ریال و حق مرغوبیت ۱۵۸۳۱۳۸ ریال و حق کسب و پیشه مبلغ ۵۰۰۰۰ ریال پیش بینی نموده، تاریخ شروع و اجرای طرح سه ماه مدت اجرای تقریبی ۶ ماه خواهد بود مدت قبول اعتراض از تاریخ نشر اولین آگهی ۲ ماه و محل قبول اعتراض دفتر شهرداری است و معترض مکلف است نشانی کامل خود را درذیل برگ اعتراض بنحو روشن و کامل قیدنماید .مفاد فهرست جامع طرح دردایره فنی شهرداری برای ملاحظه عموم الصاق گردیده و مقارن این آگهی نتیجه ارزیابی هر مستغل وسیله پست سفارشی برای مالک ارسال میگردد.

شهردار کرمانشاه - مجتبی حبیبی

راننده گرامی:

چنانچه اتومبیل شما به علت نقص فنی متوقف گردید خودرورا به قسمت شانه خاکی جاده و یا پارکینگهای موجود منتقل نموده و از وسائل ایمنی شامل مثلث شبرنگ یا چراغ چشمک زن استفاده فرمائید.

بانوان سه‌شنبه هامنتشر میشود

آگهی مزایده

سازمان گوشت شعبه اصفهان بموجب دستور شماره ۴۱۷۰۳ سازمان گوشت کشور فروشر پوست بره رومانی حاصل از کشتار روزانه خود را بمزایده واگذار مینماید.

۱ - پیشنهاد دهندگان بایستی برای دریافت اطلاعات بیشتر و وقوف بمشخصات و مبلغ مورد معامله در تاریخ چهار شنبه ۳۶/۱۰/۲۸ به دفتر سازمان گوشت اصفهان واقع در ۵ کیلو متری جاده آبشار مراجعه نمایند.

۲ - پیشنهاد دهندگان پس از کسب اطلاعات لازم و رعایت آئین نامه معاملات سازمان پیشنهادات خود را تا تاریخ ۳۶/۱۱/۳ بدفتر سازمان تسلیم و رسید دریافت دارند.

۳ - پیشنهادات در ساعت ۱۰ صبح روز ۳۶/۱۱/۴ در کمیسیون مزایده باز و قرائت و به پیشنهاداتیکه فاقد قبض سپرده بوده یا مشروط و مبهم باشد ترتیب اثر داده نخواهد شد. سازمان دررد و قبول یک یا کلیه پیشنهادات مختار خواهد بود.

سازمان گوشت (شرکت سهامی) شعبه اصفهان

آگهی استخدام

شرکت مخابرات ایران برای تکمیل کادرپرسنلی مدیریتهای وابسته با حوزه معاونت توسعه ومهندسی تعدادی مترجم زبان انگلیسی را با شرایط زیراستخدام مینماید:

۱- دارابودن تابعیت ایرانی
۲- داشتن سابقه کارمترجمی
۳- دارابودن برگ خاتمه خدمت نظام وظیفه یا معافی دائم

شرایط استخدام

استخدام بصورت رسمی یا قراردادی خواهد بود.
دراستخدام قراردادی باتوجه به تحصیلات وتجارب میزان اجرت قابل گفتگواست.
ازمتقاضیان واجد شرایط، خواهشمنداست به امور اداری وپرسنل توسعه ومهندسی واقع درخیابان وصال شیرازی جنب بیمارستان آریاشماره ۲۴۹ طبقه چهارم مراجعه نموده یا باتلفن ۶۵۸۵۷۴ مذاکره نمایند.

شرکت ملی نفت ایران
پخش
قابل توجه مصرف کنندگان نفت گاز حرارتی

در زیر اسامی و شماره تلفن عاملین رسمی توزیع نفت گاز حرارتی که براساس قرار داد منعقده در مقابل شرکت و مصرف کنندگان مسئول میباشند برای اطلاع عموم درج میگردد. چون افراد غیر مسئولی نیز مبادرت به توزیع نفت گاز نموده و موجبات شکایت مصرف کنندگان محترم را فراهم میکنند از عموم مصرف کنندگان تقاضا دارد احتیاجات خود را از طریق عاملین رسمی این شرکت تامین نمایند. ضمناً از کلیه دارندگان دستگاههای حرارتی (شوفاژ) درخواست میشود در صورت مواجه شدن با هر گونه اشکال احتمالی در زمینه توزیع نفت گاز حرارتی بوسیله این توزیع کنندگان و یا برای صدور کارت اشتراک مراتب را بوسیله تلفن های ۷۵۴۲۱۵ - ۷۵۳۲۱۷ - ۷۵۶۰۸۱ - ۷۶۵۹۱۲ بمسئولان این شرکت اطلاع فرمایند تا نسبت برفع آن اقدام و راهنمائی لازم بعمل آید.

ردیف	نام عامل توزیع کننده	شماره تلفن
۱	حوریه کهنام	۳۹۲۷۷۱ - ۳۱۱۴۸۳
۲	رحیم هاشمیان	۶۴۲۸۶۳
۳	برات الله یحیائی	۷۵۸۶۶۵
۴	فریدون حسین زاده	۲۳۱۱۵۹ - ۲۳۲۷۵۰
۵	پسیان	۶۲۱۵۶۴
۶	مرتضی پیشرو خصال	۹۷۲۱۲۷
۷	کلوپ خدمات بین المللی	۸۴۸۸۷۶ - ۸۴۸۲۹۸ - ۸۵۲۳۳۶
۸	محمود عرب زاده	۹۷۳۱۶۶
۹	منوچهر حسین زاده	۲۳۱۷۱۲ - ۲۳۰۰۰۷
۱۰	احمد خلیل پور	۹۲۱۲۸۱ - ۹۳۲۷۸۲
۱۱	غلامحسین خلیلی	۹۷۵۴۸۰
۱۲	شرکت سوخت حرارتی	۵۴۸۱۰۱ - ۵
۱۳	محمد جلیلی	۷۵۶۳۸۸ - ۷۶۳۵۷۵
۱۴	حسین اعتمادی	۶۴۵۷۴۶ - ۶۴۲۰۵۴
۱۵	دلاور انصاری	۶۹۵۲ - ۶۲ - ۶۲۱۳۵۰
۱۶	محمد اویسی	۶۲۱۶۶۴ - ۶۲۷۷۴۶
۱۷	حسن دیبائی	۳۶۳۷۳۹ - ۳۶۱۱۵۴ - ۳۶۰۲۶۱
۱۸	محمد دهقان نژاد	۳ - ۸۲۰۲۴۲
۱۹	مراد علی کاویانی نژاد	۴ - ۸۹۹۱۴۱

فال فردای شما

هجانات این اواخر بر اعصاب شما تاثیر گذاشته‌اند، قدری استراحت کنید. امور عالم‌المنفعه مناسب است.

برای مسائل شخصی خود راه حل های مناسبی می یابید. نیک است رفتن به شکار و مسافرت.

تجربیاتی را که طی سالها بدست آورده اید، برایگان از دست ندهید فرستادن کالاهای تجارتی به خارج خوب است.

از نظر شغلی وضع بهتری در انتظارتان است. ختنه سوران اطفال مناسب است.

مشورت را برای اخذ تصمیم های تازه فراموش نکنید. نیک است نو بریدن و پوشیدن

اعتماد به نفس و آرامش و متانت شما به نحو چشمگیری افزایش می یابد. نقل مکان و تغییر منزل مناسب است.

داشتن ایمان واقعی باعث موفقیت شما در کارها خواهد شد.بر با ساختن جشن و سرور نیکوست.

جدول ویژه — جدول عادی

افقی — ویژه ۹۸۲۲ — عمودی

۱ - خطی که در قدیم در مصر رواج داشته - قرض به گردن دارد ۲ - آب دهان - مردی که زنش مرده باشد - مفصل ۳ - عریان و برهنه - قبل از دعوا بر میدارند - نوعی کتاب است - مغز ۴ - گیاه بیابانی - دفعه و مرتبه - سختی و مصیبت ۵ - از انواع تفنگ است - پادشاهی در سلسله ساسانی - شهری در ترکیه ۶ - حرف و سخن - مثل و مانند - کیسه چرمی ۷ - در آن چیزی قاطی نشده - اگر نداشته باشند دخل و خرجشان جور نمیشود - قسمتی از خانه ۸ - از فرق سر تا نوک پا - طبل بزرگ - طرز عمل ۹ - پرخاش و هیاهو - جوان سرمست و شاد - حرف شرط ۱۰ موضوع قابل ملاحظه - ورزشی است - دیوانگی ۱۱ - همان صدا است - روی هر چیز - از فراعنه معروف مصر ۱۲ - شیطان در دل می‌اندازد - خدا نکند دل چنین شود - رنگ آبی در زبان انگلیسی ۱۳ - یکی از فنون - هوسهای نفسانی - اشک چشم - نا امیدی ۱۴ - بر دریا توان دید - زمانی اتومبیل به نیروی آن روشن میشد - بینی خارجی ۱۵ - وسیله تولید برق است - از کشورهای اروپائی.

۱ - اثری از ویلیام شکسپیر - بخیل و خسیس - نویسنده کتاب ۲ - محبوب و معشوقه را گفته‌اند - رشد کردن ۳ - اثری از فرانسواز ساگان - پر حرف می‌زند ۴ - رها شده - علامت مخصوص - مارشالی در جنگ دوم جهانی در سپاه متفقین - ضروری ۵ - یارگیو است در شاهنامه - اضطراب و هیجان - ۶ - عمرش ارزوست - ادامه دهنده - چربی گوشت ۷ - واحدی در طول - بت پرستی - ماهی در سال سریانی ۸ - شکوه - بردگی و بندگی - شانه - آنچه خداوند بدهد و ببخشد - بلی به زبان بیگانه - ۹ - برگزیده - استفاده - ظرف اندازه گیری مایعات ۱۰ - بنده مقرب درگاه خدا - قطب مثبت باطری الکتریسیته - پنیر تازه ۱۱ - صبوری - سلامان را دوست داشت ۱۲ - بیان کننده - هزار عرب - از جنگهای معروف در صدر اسلام - گرداگرد دهان ۱۳ - رود آرام - از نویسندگان مشهور انگلیسی که سفر نامه گالیور از آثار اوست ۱۴ - اولین بشر - مرد با غیرت از آن دفاع می کند ۱۵ جای زندگانی است - قسمت سکسی پا - سنگی که با آن گارد تیز می کنند.

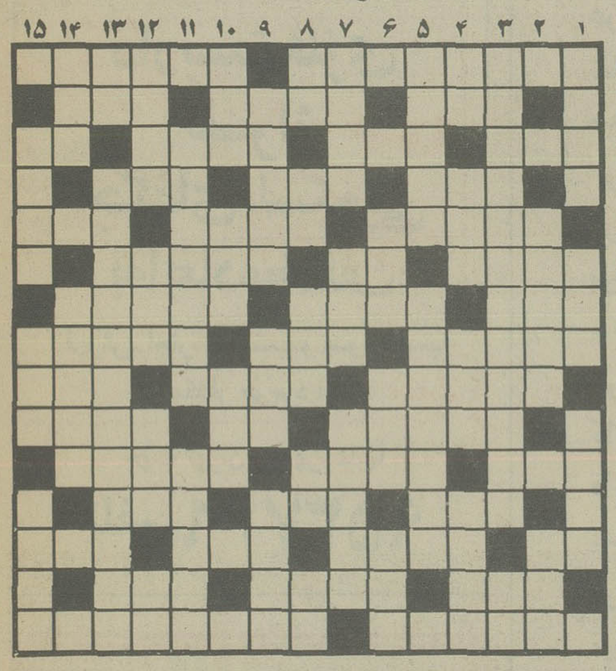

حل جدول های شماره قبل

افقی — عادی — ۱۲۱۰۴ — عمودی

۱ - نفیس و با ارزش - خدا نکند همه گیر شود ۲ - حرفی است - نیست و نابود شده - از خود راضی ۳ - حسد - پهن و پاشیده خودمانی - باکره میخورند - بی کم و کاست ۴ - ما در درلفظ آذری - مته برقی - اولین ۵ - سخنگو - قانون چنگیز خان - مگر ۶ - نوعی خانه است - شهرسوهان - از راه راست بدر رفته ۷ - از وسایط نقلیه - وسیله چسباندن است - ستاره ای در آسمان ۸ - از جعبه های آواز خوان - معدن - آستانه در خانه ۹ - هنوز خوابش نبرده - فعلا مسئله روز است - خجستگی ۱۰ - گرامی داشتن - طرف و جهت - زمانی بیشتر با دخیل میگرفتند ۱۱ - در بازی که بزنند پنج تاجلو افتاده اند! - وسیله تیراندازی - رودی در ایران ۱۲ - از مومن التماسش را دارند - مرغ سعادت - لخت و برهنه ۱۳ - صدای کلفت - زمانی برای خودش تفنگی بود - واحد شعر - پایتختی در اروپا - ۱۴ - از درختان بلند قامت - چهار پایان - از پیامبران است ۱۵ - نسبت داشتن - شهری در ایران.

۱ - دیگر در خیابان کمتر توان دید - خطی در هندسه - صدمه و چشم زخم - ۲ - زمانی حاکم آب محل بود - سن و سالی از او گذشته ۳ - معروفترین سازمان پلیسی جهان - برهنه ۴ - شکوه از جدائیها دارد - شهری در مازندران - اسب اضافی - گره بر ابرو دارد ۵ - طریقه و راه - بر اسب نشسته ۶ - اقرار کننده - اهلی شده - خویشاوندی ۷ - قوم موسی نبی - از انواع هواپیمای روسی - پارچه ایست ۸ - دانه خوشبو - واحدی در وزن - بر سر حیوان روئیده - خسیس پس نمیدهد - حرف تعجب ۹ - زمینهاست با چیزکی اضافی - از معشوقه باید کشید - اکنون اغلب اوقات هوا چنین است ۱۰ - دست نخورده - چاقی و فربهی - خوب ۱۱ - اگر در زندگی به جائی نرسد عجب نیست! - توجه داشتن ۱۲ - گاهی برای عمل قرار میدهند - شهری در آذربایجان - امر به نرفتن - شراب فرنگی ۱۳ - ضمیر مفرد - اثری از اسکار وایلد ۱۴ - قاعده و روش - لباس خانم ۱۵ - بغل دست - سرزمین عجایب - درختی است با عمری طولانی.

امروز و فردا درتلویزیون ببینید.

برنامه اول (چهارشنبه)

۱۷:۰۰ اخبار
۱۷:۰۵ کودکان (تاب کت، کارگاه موسیقی، ورزش، جنبش، کوشش، بالهای کاغذی)
۱۸:۱۵ آینده سازان
۱۹:۰۰ در استان ما
۱۹:۱۵ اخبار ورزشی
۱۹:۳۰ خیابانهای سانفرانسیسکو «وحشت در جنگل»
۲۰:۳۰ اخبار
۲۰:۵۰ دنیای خبر
۲۱:۱۵ آقای مربوطه
۲۱:۳۰ خسرو میرزای دوم - قسمت دهم
۲۲:۳۰ کتاب برای همه
۲۲:۴۰ تکنوازی
۲۳:۰۰ اخبار

تلویزیون دوم (چهارشنبه)

۱۸:۴۰ موسیقی و تصویر
۱۹:۰۰ اخبار ۱۹
۱۹:۱۰ پیکار با بردگی «قسمت سوم»
۲۰:۱۰ سفر های دور و دراز «قسمت هشتم». «اولین شب طولانی ترین شب»
۲۱:۰۰ بازیهای زمستانی تهیه کننده: علی قشقائی
۲۲:۳۰ اخبار ۲۱:۳۰ـ مجله خبری
۲۲:۰۰ عروج انسان دوازدهم»
۲۳:۰۰ وسیتال گیتار: گری زلدا، پونسه دلئون قطعاتی از: ویالوبوس - لئوبروئر - باریوستارگا - کاستل نوئو ووتدسکو در پایان درودی، سرودی و بدرود

برنامه بین المللی (چهارشنبه)

۰۳:۵۵ اعلام برنامه
۰۴:۰۰ خلاصه اخبار
۰۴:۰۵ سرزمین گمشده
۰۴:۳۰ خیابان سه سامی
۰۵:۲۰ جزیره گیلیگان
۰۵:۴۵ سوپر من
۰۶:۱۰ فرار کن جو
۰۶:۳۰ اخبار
۰۷:۰۰ آمریکا
۰۷:۵۵ دکتر بعد ازاین
۰۸:۲۰ اون مارشال
۰۹:۱۵ هاری او
۱۰:۰۰ اخبار
۱۰:۱۵ لحظات اضطراب
۱۱:۰۰ پایان برنامه

برنامه اول (پنجشنبه)

۱۲:۰۰ اخبار
۱۲:۰۵ تفسیر قرآن
۱۲:۳۰ فیلم برای بچه ها (ماجرا های اسپین و مارتی - دینامیت مقاومت می کند)
۱۳:۰۰ تدریس باله
۱۳:۳۰ کریستی لاو و خبرکن - عدالت مرگبار
۱۴:۳۰ شهر های ایران از سیمای ایران
۱۵:۰۰ ویرجینیایی، تصویر یک تبهکار
۱۶:۱۵ راز بقا. لاکپشت ها
۱۷:۰۰ دودکان (دنیای تازه، شزم، «ماشین محکوم»، بچه های خورشید بالهای کاغذی)
۱۸:۳۰ وضع اضطراری
۱۹:۲۰ کتاب برای همه
۱۹:۳۰ برنامه ویژه
۲۰:۰۰ مسابقه پاسخ چیست
۲۰:۵۰ دنیای خبر
۲۱:۱۵ آقای مربوطه
۲۱:۳۰ سینمای پنجشنبه شب - یاز هم خداحافظ
۲۳:۰۰ جهان موسیقی
۲۳:۴۵ اخبار

تلویزیون دوم (پنجشنبه)

۱۸:۳۰ موسیقی و تصویر
۱۹:۰۰ قصه ها و آدمها
۱۹:۱۰ سندباد
۱۹:۴۰ داستانهای دهکده (مجموعه جدید) (صدای حقیقت) کارگردان: دونالد مک وینی
۲۰:۳۰ صفحه اول «برنامه‌ای از مسعود بهنود»
۲۱:۳۰ اخبار ۲۱:۳۰ـ مجله خبری
۲۲:۰۰ سینمای شب جمعه: (وداع با اسلحه) با اسلحه) کارگردان: چارلز ویدور با شرکت: راک هودسن - جنیفر جونز

برنامه بین المللی (پنجشنبه)

۱۱:۵۵ اعلام برنامه
۱۲:۰۰ شو «گریپ ایپ»
۱۲:۳۰ فیلم بچه ها
۰۲:۰۰ ورزش
۰۴:۰۰ خلاصه اخبار
۰۴:۰۵ نیکولز
۰۵:۰۰ سوپرمن
۰۵:۲۵ ماجرا های عشقی پدر ادی
۰۶:۰۰ نگاهی بایران
۰۶:۳۰ اخبار
۰۷:۰۰ شو «مایک داگلاس»
۰۷:۴۵ اوقات خوش
۰۸:۱۰ مک کوی
۹:۳۵ بیوگرافی
۱۰:۰۰ اخبار
۱۰:۱۵ فیلم سینمایی «جنایت» با شرکت استانلی باکر مارگیت ساد کارگردان ژوزف لوسی
۱۲:۰۰ پایان برنامه

گفتگو با اسماعیل محرابی بازیگر تئاتر و تلویزیون

بازی در سریال بخاطر ترس از بیکاری است

اسماعیل محرابی

اسماعیل محرابی در نمایشنامه‌ی «تولدت مبارک عزیزم» نوشته تهمینه‌ی میرمیرانی که «محمد علی کشاورز» برای تلویزیون کار می کند نقش حساسی بعهده دارد، وی یکی از بازیگران قدیمی اداره‌ی برنامه های تئاتر است.

محرابی هر چند در نمایشنامه های بسیاری در این اداره ایفای نقش کرده ولی سریال «مرد اول» است. با او گفتگویی داریم:

*** شما از نمایش مجموعه مرد اول به بعد بخاطر موفقیت این سریال شهرتی کسب کردید، که تا پیش از این برغم فعالیت تئاتری چندین وچند ساله دست نیاورده بودید، آیا علت گرایش بیش از حد بازیگران تئاتر به بازی در سریال وفیلم سینمایی از این موضوع ناشی میشود؟**

اسماعیل محرابی - اولا باید بگوئیم شهرتی که سریال نصیب یک بازیگر تئاتر میسازد شهرتی نیست که وی آنرا بخاطر مهارتش در ایفای نقش بدست آورده باشد. معمولا نقشی که یک بازیگر در مجموعه بعهده می گیرد اگر نقشی موثر در پیشبرد داستان وماجراها داشته باشد. نزد عامه باصطلاح گل می کند وباعث می شود بیشتر مردم وی را با نامی بشناسند که این بازیگر نقشش را بعهده دارد. از این جهت امکان دارد از این طریق مردم به صرافت دانستن نام بازیگر این نقش برآیند. ولی همیشه توقع دارند وی را در هئیت همان شخصیت مشهور ببینند. این بنظر من میتواند مسیر هنری یک بازیگر را منحرف سازد وباعث شکل گرفتن وی در یک تیپ خاص شود. هر چند بازیگر تئاتر مایل است بیشتر کارش مردمی باشد ولی از طرفی همیشه بهنگام قبول یک نقش در سریال ویا فیلم دست ودلش می لرزد، که مبادا فیلم و مجموعه بی ارزش از کار در آید، به شخصیت هنری وی لطمه وارد سازد و این مشکل برای بازیگری که دوست دارد پیوسته کار هنری بکند، وجود دارد، سبب گرایش بازیگران تئاتر بسوی بازی در سریال وفیلم تنها بدست آوردن شهرت نیست، بیشتر بیکاری وکم کاری موجود آنها را به این جهت سوق میدهد. مشکل اصلی اینجاست که هنوز مردم ماباهنر تئاتر آشنائی ندارند وتئاتریهای ما هنوز نتوانسته اند مردم را بدیدن نمایشنامه های تئاتری غیر لاله زاری راغب سازند. فکر می کنم وظیفه‌ی مطبوعات ووسایل ارتباط جمعی حکم می کند بیشتر در جهت شناسایی این هنر همت کنند.

*** من فکر می کنم مطبوعات ووسایل ارتباط جمعی در این چندین سال اخیر مرتبا در مورد تئاتر ونمایشنامه های تئاتری نوشته وگفته اند، اما چرا برغم تمام این نوشته ها هنوز تئاتر در نزد مردم شناخته شده نیست وحتی تئاتر تلویزیونی هم با توجه به اینکه با اکثریت بیشتری در ارتباط است نتوانسته این گرایش را ایجاد کند؟**

اسماعیل محرابی: این مشکل بنیادی است... برغم فعالیت مداوم چندین وچند ساله‌ی تئاتر ما هنوز این هنر جدی گرفته نشده است، چرایش علت های مختلفی دارد که گفتنش تکرار گفته های دیگران است، مطمئنا این علت‌ها ناشی از شرایطی است که تئاتر ما در آن شکل گرفته است

خوانندگان نظر میدهند

فقط برنامه بچه ها

دیر زمانی است که تلویزیون مسیر صحیح خویش را از یاد برده و اینک بفکر رهائی از سقوط خویش است.

نشانه این سقوط را برای چندمین بار در شب سه شنبه گذشته ساعت ۲۱/۳۰ از برنامه اول (سیمای ایران) دیدیم.

نمایشنامه «قمار» با بازی آقای نقشینه شاید پیش از آنکه یک تراژدی باشد، یک کمدی بود، یک کمدی که می خواست با شعار هائی بی معنا چیزی را بگوید که تا آخر نیز از رساندن پیام عاجز ماند.

چند ماه پیش همهمه‌ای بگوش رسید که با استقلال هر شبکه رقابت این دو شبکه سبب خواهد شد که کیفیت برنامه ها از پیش بهتر خواهد شد، ولی صرفنظر از برنامه بچه ها، شاهد سقوط برنامه های تلویزیون بودیم.

بدون شک «قمار» یکی از ضعیف ترین برنامه های تلویزیونی بود.

در پایان فقط یک پرسش میماند و آن اینکه: آیا نمایشی مانند «قمار» پیش از آنکه جلوی دوربین برود وبصورت نمایش در آید، نباید بدقت مطالعه شود و آنگاه مورد تصویب قرار گیرد؟

احمد علی نیر احمدی

بعد از ۲ +۲ حالا، ما +۳

ازماه آینده تهیه‌ی مجموعه‌ی جدید «ما + ۳» درتلویزیون یک آغاز خواهد شد. دراین مجموعه هرهفته به مسئله‌ی یکی از افراد خانواده‌ای مشخص پرداخته میشود که قرار است درچندین قسمت نیمساعتی تهیه شود. نویسنده و کارگردان «ما + ۳» رضاکرم رضایی است و مهناز میرجهانگیری تهیه کننده آن میباشد. جمشید مشایخی، مهین شهابی، داریوش ایران نژاد و رضاکرم رضایی از جمله بازیگران این مجموعه هستند.

جمشید مشایخی، مهین شهابی

کولی ها در تلویزیون!

بررسی و شناسایی کولی های ایران عنوان برنامه‌ی جدیدی است که بزودی از شبکه اول پخش خواهد شد. این برنامه شامل یک سلسله تحقیقاتی است که محمد رضا پاسدار درمورد زندگی کولیها انجام داده که درضمن آن از زندگی کولیهای مختلف فیلم تهیه شده است.

برنامه اول اختصاص به بررسی زندگی کولیهای خوزستان دارد و دومین برنامه درمورد کولیهای آذربایجان است. همراه پخش این برنامه کتابهائی نیز دراین زمینه بچاپ خواهد رسید. فیلمهای مستند این برنامه را بخت مینو کارگردانی کرده است.

رقابتهای ورزشی تلویزیونها

تلویزیون یک (سیمای ایران) این هفته یک مسابقه اسکی بین تمام داوطلبان ۱۴ تا ۱۸ سال آموزشگاههای تهران وحومه درپیست دیزین ترتیب میدهد که پس از ضبط ماه آینده درتلویزیون بنمایش درخواهد آمد. باتوجه به اینکه تلویزیون ۲ مسابقه‌ی فوتبال مابین بازیکنان جوان و خردسال آموزشگاههای تهران ترتیب داده است میتوان این اقدام تلویزیون یک را نوعی رقابت دانست که اینروزها بین این دو تلویزیون درتهیه و ضبط برنامه های مختلف ایجاد شده است.

اطلاعیه شهرداری پایتخت

قبوض عوارض نوسازی سال ۲۵۳۶ شاهنشاهی کلیه املاک واقع در محدوده قانونی تهران اماده و ادارات درامد نوسازی مناطق شهرداری مشغول توزیع انها میباشند. از مالکان محترم تمنا دارد در صورتیکه تا پایان اذرماه ۲۵۳۶ موفق بدریافت قبوض عوارض نوسازی خود نشوند به درامد نوسازی منطقه مربوطه مراجعه یا به تلفن ۸۳۰۶۰۰ اطلاع فرمایند تا علت نرسیدن قبوض روشن گردد، از مالکین محترم زمینهای بایر که بعلت در دست نبودن نشانی کامل محل سکونت انها قبوض عوارض نوسازی مربوطه ارسال نگردیده است تقاضا دارد در اولین فرصت به ادارات درامد نوسازی منطقه محل وقوع ملک خود مراجعه و قبوض عوارض نوسازی را که قبلا اماده شده است دریافت فرمایند. ضمنا بمنظور رفاه حال بیشتر مودیان عوارض نوسازی درسال جاری ترتیبی داده شده است که چهار ماه قبل از پایان سال قبوض عوارض در دسترس انان قرار گیرد که فرصت کافی برای پرداخت داشته باشند تا مشمول جریمه قانونی نشده و از ده در صد جایزه نیز استفاده نمایند و همچنین با ازدحام جمعیت در پایان سال مواجه نشوند از همه مودیان محترمی که عوارض نوسازی خود را بموقع پرداخت و از این طریق شهرداری پایتخت را در اجرای برنامه های عمرانی یاری میفرمایند صمیمانه سپاسگزاری مینماید.

شهردار پایتخت

۱٪ بهره اضافی

بانک رهنی ایران با ۱٪ بهره اضافی

جمعاً ۹٪ بهره

به پس انداز آزاد شما پرداخت میکند

برای کسب آگاهی بیشتر بکلیه شعب و یا واحدهای بانک رهنی ایران در سراسر کشور مراجعه فرمائید

بانک رهنی ایران، بانک مسکن شما

دار بست فلزی کفراژ جکهای تلسکوپی به ابعاد مختلف

فروش، اجاره با نصب و بدون نصب هر مقدار موجود است.

جهت تهران و شهرستانها

تلفن ۹۵۳۷۴۶

کاشی جدید ۲۰X۲۰ ایرانا

مناسبترین پوشش برای کف و دیوار

با استحکام فوق العاده

برخوردار از زیباترین طرحهای کاشی در جهان

دوام کاشی جدید ۲۰X۲۰ ایرانا ابدی است

هنر کردی، کردونیست...!

رنگین فلز

نیازمندیهای اقتصادی

نرخ فروش ارزهای خارجی

نوع ارز	ارزش به ریال دربانکهای کشور	اسکناس در بازار آزاد	حواله در بازار آزاد
دلار امریکا	۷۰ر۶۰	۷۱ر۵۰	۷۱ر۱۰
دلار کانادا	۶۴ر۳۵	۶۷	—
دلار استرالیا	۸۰ر۹۰	۸۲ر۵۰	—
لیره انگلیس	۱۳۶ر۶۰	۱۳۷ر۲۰	۱۳۷
مارک آلمان فدرال	۳۳ر۲۵	۳۳ر۵۰	۳۳ر۳۰
فرانک سویس	۳۵ر۳۰	۳۵ر۵۰	۳۵ر۵۰
فرانک فرانسه	۱۵ر۰۵	۱۵ر۱۰	۱۵ر۱۰
یکصد فرانک بلژیک	۲۱۴ر۲۵	۲۱۵	۲۱۴ر۵۰
یکصد لیر ایتالیا	۸ر۱۵	۸ر۳۰	۸ر۳۰
فلورن هلند	۳۱	۳۱ر۲۵	—
کورن سوئد	۱۵ر۰۵	۱۵ر۲۰	—
کورن نروژ	۱۳ر۶۰	۱۳ر۷۵	—
کورن دانمارک	۱۲ر۱۵	۱۲ر۳۵	—
شلینگ اتریش	۴ر۶۲	۴ر۷۵	—
یکصد ین ژاپن	۲۹ر۴۰	۲۹ر۷۵	۲۹ر۵۵
یکصد روپیه هند	۸۷۵	۸۵۰	—
دینار کویت	۲۴۸ر۵۰	۲۵۲	۲۵۱ر۰
دینار عراق	۲۴۱	۲۱۲	—
دینار بحرین	۱۸۱	۱۸۱ر۵۰	—
ریال سعودی	۲۰ر۶۵	۲۰ر۷۵	—
درهم امارات متحده	۱۸ر۵۰	۱۸ر۶۵	—

ازخریداران ارزهای خارجی دربانکها هزینه زیر وصول میشود
۱ـ کارمزد فروش اسکناس ۱ر۵ درصد
۲ـ کارمزد فروش تراول چک ۱ درصد
۳ـ کارمزد فروش حواله ۱ر۵ درهزار باضافه هزینه: پست، تلگرام

نرخ فروش سکه های طلا

نوع سکه	در بانکملی	در بازار آزاد
ربع پهلوی	۹۰۰ ریال	۸۸۰ ریال
نیم پهلوی	۱۷۵۰ ریال	۱۷۲۰ ریال
یک پهلوی	۳۴۰۰ ریال	۳۳۰۰ ریال
دو ونیم پهلوی	۸۴۰۰ ریال	۸۳۰۰ ریال
پنج پهلوی	۱۶۸۰۰ ریال	۱۶۴۰۰ ریال

معاملات بورس سهام شرکت ها روز سه‌شنبه

نام شرکت	تعداد سهام معامله‌شده	قیمت اسمی	قیمت دیروز
بانکگسترش خوزستان	۵۰	۵۰۰	۶۰۰
بانک ایران و ژاپن	۱۲۸۴۰۰	۱۰۰۰	۱۷۵۰
بانک صادرات	۳۹۰	۱۰۰۰۰	۲۴۸۶۰
سیمان کرمان	۱۶۰	۱۰۰۰	۱۸۰۰
قند کرمانشاه	۱۰	۵۰۰۰	۸۵۰۰
مخمل کاشان	۵۰۰	۱۰۰۰	۱۷۷۰
پارس الکتریک	۴۴۷۵۰	۱۰۰۰	۲۲۵۰
علاءالدین	۳۱	۱۰۰۰	۳۱۶۰
فیلور	۲۵	۱۰۰۰۰	۲۴۶۰۰
سرمایه‌گذاری ملی	۵۰	۱۰۰۰	۱۰۹۵
توسعه صنایع بهشهر	۱۸۰	۱۸۰	۱۹۵۰

معاملات اوراق قرضه روز سه‌شنبه

نوع ورقه	تاریخ صدور	نرخ بهره (درصد)	نرخ معامله (درصد)	بازده (درصد)
قرضه دولتی				
سه‌ساله	۳۴ر۲ر۶	۹ر۵	۱۰۰	۹ر۳۵
پنج ساله	۳۴ر۲ر۶	۱۰	۹۸ر۹۶	۱۰ر۵
هفت‌ساله	۳۴ر۲ر۶	۱۰ر۵	۹۷ر۲۹	۱۱ر۳
قرضه گسترش				
سه‌ساله	۳۶ر۸ر۱	۹ر۵	۹۵ر۵۹	۱۱ر۴

نرخ فروش طلای شمش

(اونس = ۳۲ر۳۱ گرم. هرکیلوگرم = ۹۹ر۳۱ اونس

	وزن	ارزش
لندن	اونس	دلار
پاریس	اونس	دلار
فرانکفورت	اونس	دلار
زوریخ	اونس	دلار
هنگ‌کنگ	اونس	۱۷۰ر۵۰ دلار
بانکملی ایران	کیلو	۴۲۵ هزار ریال
بازار آزاد	کیلو	۴۲۷ هزار ریال

بدستور وزیر کشاورزی وعمران روستائی

کارخانه‌های قند آذربایجان باید کلیه چغندر تولیدی منطقه را خریداری کنند

مازاد ظرفیت کارخانه قندرضائیه تحویل کارخانه قندخوی میگردد

با حضور وزیرکشاورزی و عمران روستائی درجلسه سندیکای چغندر کاران آذربایجان شرقی ، مسائل مربوط به تولید کنندگان مطرح شد و طبق دستور وزیر کشاورزی مقررگردید که تا آنجاکه ظرفیت کارخانه قند رضائیه اجازه میدهد ، چغندر بطور روزانه به کارخانه مذکور تحویل گردد .

در این جلسه وزیر کشاورزی یادآور شد که مازاد تولید چغندر در آذربایجان غربی بکارخانه چغندر قند خوی منتقل و تحویل آن کارخانه گردد .

خبرنگار ما گزارش میدهد که کارخانه قند شهرستان خوی نیز متعلق به صاحب کارخانه قند رضائیه میباشد . روابط عمومی وزارت کشاورزی ضمن تائید گزارش فوق اعلام داشت که اعلام تحویل ۳۶ هزار تن چغندر قند از جانب یک تولید کننده به کارخانه قندرضائیه نمیتواند صحت داشته باشد زیرا ظرفیت کامل این کارخانه ۹۰ هزار تن بیشتر نیست.

عیار قند

در گزارش وزارت کشاورزی اضافه شده است که عیار قند درکارخانجات بوسیله عیار سنج های موجود با دقت انجام میگیرد و زیر نظر شبکه تحقیقاتی انجام وظیفه می‌کنند ، عیار سال گذشته ۱۶ر۴۱ و در سال جاری ۱۶ر۹ میباشد ، ضمنا کارخانه قند رضائیه متعهد گردیده است که در پایان دیماه جاری کلیه چغندرقند پیمانکاران را تحویل می‌گیردو تاکنون فقط ۲۰ هزار تن چغندر تحویل کارخانه قند رضائیه شده است .

۴ر۶ هزار تن انواع زیره صادر شد

با این‌که محصول زیره ایران در سال جاری نسبت به سال گذشته قریب ۴۰ تا ۵۰ درصد کمتر است ولی مقدار صادرات این فرآورده‌درهفته های اخیر بیش‌از سال‌گذشته می‌باشد.

براساس آمار گمرک‌ایران مقدار و ارزش صادرات انواع زیره سبز در ۹ماهه سال‌جاری بالغ بر ۶۴۱۱ تن بارزش ۴۱۳ر۲ میلیون ریال بوده ، درصورتی که صادرات این فرآورده در مدت مشابه سال قبل حدود ۵۱۲۶ تن به‌ارزش ۳۵۱ر۷ میلیون ریال بوده است .

باین ترتیب صادرات این محصول درسال جاری از نظر وزن قریب ۲۵ درصد و از لحاظ ارزش‌حدود ۱۷ر۵ درصد نسبت به مدت مشابه درسال گذشته افزایش داشته است.

یکی از بازرگانان گفت : به‌خارج از کشور صادر شد و باقیمانده محصول سال قبل‌با محصول امسال صادر میشودو بهمین خاطر پیش بینی میشود تا پایان سال جاری قریب ۲ تا ۲ر۵ هزار تن دیگر صادر شود .

قیمت زیره سبز ماشینی‌ که چندی قبل به کیلوئی ۱۲۰ تا ۱۲۵ ریال هم رسید ، ولی‌بعداً قیمت ها تنزل کردو به‌کیلوئی ۹۵ تا ۱۰۰ ریال و سپس به کیلوئی ۹۰ تا ۹۵ریال رسیده ست .

جنبش ملی نیکوکاری به‌امداد گران زلزله‌زرند پیوست

داوطلبان خدمات افتخاری مرکز استان کرمان به‌یاری زلزله‌زدگان شتافتند

یافتن کودکان دور افتاده از مادرآن آسیب دیده و فرستادن ۳۵۰ تشک ابری از اقدامات کمیته جنبش ملی‌استان کرمان به‌آسیب دیدگان آست .

کودکان بی سرپرست در مهد کودک وشیرخوارگاه زیر نظرمستقیم‌سوکمیته داوطلبان افتخاری جنبش ملی نیکوکاری کرمان نگهداری می‌شوند .

گروه داوطلبان خدمات افتخاری کمیته جنبش ملی نیکوکاری مرکز استان کرمان پس از آگاهی از بروز ناگهانی زلزله زرند ، خانم زهرا مودب رئیس سوکمیته خدمات داوطلبانه کمیته جنبش ملی نیکوکاری استان کرمان‌و آقای صنعتی رئیس سوکمیته بررسی و شناسائی مسایل اجتماعی برای بررسی چگونگی حادثه و نیاز های مردم منطقه بمکان زلزله‌زده شتافتند و با گروه امداد فرستاده شده از مرکز برای ابرازآمادگی کمیته‌جنبش ملی نیکوکاری و ارائه هرگونه مدد ویاری ممکن تماس گرفتند .

اهداء خون‌و امداد

گروه داوطلبان افتخاری و گروه دیگری از وابستگان به جنبش ملی نیکوکاری برای بهره‌برداری در شرایط ویژه وسخت امکان زلزله‌زدمبه‌امدا خون پرداختند و به یاری آسیب دیدگان حادثه شتافتند.

گروهی از زنان آسیب دیده که در اماکن مختلف امدادی بستری بودند و از فرزندان‌و خویشاوندان خود ناآگاه‌مانده بودند ، بسبب این ناآگاهی‌از سرنوشت فرزندان‌خود بسختی رنج بردند . گروه خدمات داوطلبان جنبش‌ملی‌نیکوکاری بدون درنگ به شناسائی و بررسی فوری پرداختند و فرزندان بسیاری از این زنان آسیب دیده را که زنده ودور از مادر نگهداری میشدند شناخته شده و آگاهی لازم به مادران آنان داده شد .

کودکان تنها و جنبش ملی

گروه خدمات داوطلبانه کمیته جنبش ملی نیکوکاری با جمع آوری کودکان که در اثر این فاجعه‌ی سرپرست‌مانده‌بودندو کسی نیز از نزدیکان برای نگهداری آنان وجود نداشت، ۱۲ طفل را به شیرخوارگاه و ۸ نفر از آنان را به کانون نونهالان تحویل داد تا زیر نظر کمیته خدمات داوطلبانه نگهداری شوند .

در دیدار دوباره علی ارجمند رئیس کمیته جنبش‌ملی نیکوکاری استان کرمان ۳۵۰ تشک به سبب کمبود آن در خانواده‌های‌آسیب دیده‌تحویل مدیر عامل مرکز امداد شد و کمیته جنبش ملی در ارتباط پیگیر با مقامات امداد ،آمادگی خود را برای هرگونه یاری و مشارکت در کمک به‌آسیب دیدگان اعلام کرده‌اند .

بالابر

دیزلی، برقی، بنزینی
بظرفیتهای ۱۲۰ الی ۵۰۰ کیلوگرم
شرکت مابیران
تلفن ۹۶۰۴۷۶

دامپر

دامپر هیدرولیک دوتن و چهارتن با موتور دیزل دویتس
دامپر هیدرولیک ۲/۵ تن با موتور دیزل پتر
شرکت مابیران
تولیدکننده و واردکننده ماشین‌آلات راه‌وساختمان
تهران خیابان آیزنهاور روبروی دانشگاه آریامهر شماره ۶۲۴
تلفن: ۹۶۰۴۷۶

سهمیه شیشه شهرستانها به ۸۰۰ هزار متر در ماه میرسد

★ با عرضه شیشه‌های وارداتی ، بازارحالت تعادل گرفت

عرضه شیشه در شهرستان ها از هفته آینده‌به ۸۰۰ هزار متر مربع‌درماه افزایش‌میابد.

در حال حاضر ماهانه ۴۰۰ هزار متر مربع شیشه داخلی و وارداتی برای مصرف شهرستان ها بمراکز استان‌ها ارسال میگردد، این تصمیم‌به دنبال افزایش ترخیص شیشه وارداتی و تعادل بین عرضه و تقاضای نسبی شیشه درتهران و مراکز پر مصرف اتخاذ گردیده است .

تعادل نسبی

امروز گفته شد: بانظارت شرکت گسترش خدمات بازرگانی و همکاری‌اتاق‌اصناف پایتخت هر روز در تهران ۲۴ هزار متر مربع انواع شیشه تولید کارخانجات داخلی بین ۴۳ عامل توزیع میگردد .

این گروه موظفند سهمیه شیشه تهران را که مستقیما از کارخانجات تحویل‌میگیرند بین ۸۰۰ واحد شیشه‌بری و شیشه فروشی در سطح تهران توزیع کنند.

نحوه توزیع و کنترلی که فعلا روی تولید وعرضه شیشه داخلی صورت میگیرد، باتوجه به تسهیلاتی‌که‌برای واردات و ترخیص شیشه برقرار شده است ،علاوه بر آنکه تعادل نسبی بین عرضه و تقاضای‌این کالا بوجود آورده ، سبب‌شده که قیمت انواع شیشه های پر مصرف به متری ۲۳۰ ریال تا ۲۵۰ ریال پائین آید وتقریبا نزدیک نرخهای مصوب تثبیت گردد .

ترخیص سریع

در بازار شیشه این انتظار وجود دارد که‌با افزایش‌سهمیه شهرستان ها و ترخیص‌سریع یک میلیون متر مربع شیشه خارجی و واردات تدریجی سفارشاتی که داده‌شده است، قیمت ها تاسطح مصوب پائین آید.

درحال حاضر هفته‌ای دوبار جلساتی در شرکت گسترش خدمات بازرگانی‌که امورتوزیع شیشه را در سراسر کشور زیر کنترل دارد با شرکت مدیران کرخانجات تولیدی ، وارد کنندگان‌عمده،نمایندگان اتاق اصناف پایتخت و کمیته مبارزه باگرانفروشی تشکیل میگردد و عرضه روزانه شیشه را در تهران و هم در سطح کشور مورد بررسی و کنترل قرار میدهد.

افزایش سهمیه

امروز اعلام‌شد: چون‌ترخیص شیشه های وارداتی‌باتسهیلاتی که فراهم گردیده ظرف چند روز گذشته افزایش داشته است ، بهمین دلیل بمیزان سهمیه شهرستان ها افزوده خواهدشدو براساس تصمیمی که‌دراین زمینه اتخاذ گردید قرار شدبجای ماهانه ۴۰۰هزار متر مربع ۸۰۰ هزار مترمربع شیشه برای مصرف شهرستان ها اختصاص یابدو بشهرستان ها حمل گردد و به سهمیه تهران نیز افزوده گردد .

۱۳۰ هزار تن پنبه تصفیه شد

۸۰ کارخانه پنبه پاک‌کنی‌در سراسر کشور مشغول بکارند و براساس گزارشات‌رسیده، میزان پنبه تصفیه شده ازاول دوره بهره برداری سال جاری تا دیماه ۱۳۰ هزار تن بوده است .

وزارت کشاورزی و عمران روستائی، امروز اعلام کردکه برداشت پنبه در سراسرمناطق کشت پایان گرفته است ودر اراضی مذکور از هم اکنون ، عملیات مبارزه زمستانه علیه آفات و اراضی مزارع پنبه شروع شده است.

در گزارش خبرنگار ما اضافه شده است که باآنکه مقادیری از تولید پنبه سال جاری بکشور های خارج صادر شده است ، معهذا ، بازاردادو ستد پنبه نظیر سال گذشته نیست و قیمت ها در حدبورس های بین‌المللی میباشد.

در یکماهه گذشته ۱۴۶۰تن پنبه بخارج از کشور صادر شده است و در این میان بهترین بازار های صادراتی پنبه ایران به ترتیب کشور های چین، مجارستان ،ایتالیاو شوروی بوده‌اند که چین با خرید ۳۸۰۰ تن پنبه‌بزرگ ترین خریدار و کشور های بعدی بترتیب ۴ هزار تن ایتالیا ۳ر۱۶۶ تن و شوروی ۱۸۱۳ تن بوده‌است .

کمیته بهره‌وری در کارخانه‌ها تشکیل میشود

درکلیه کارخانه های کشور کمیته ویژه « بهره‌وری » تشکیل خواهدشد.

بمنظور ارتباط منطقی بین مزدو مزایا و سود سهیم‌شدن بابازده کار و همچنین شناخت نارسائی هدو مشکلات مختلفی که باعث رکود یا کندی در خط تولید کارخانه ها میشود، در هر کارخانه یک کمیته بهره‌وری مرکب از نمایندگان کارگر و کارفرما تشکیل می شودو با کمک کارشناسان ، نقائص موجود رفع خواهدشد.

کمیته مربوط بصنایع‌مختلف باشرکت کارشناسان ومقامات ذیصلاح در اتاق بازرگانی و صنایع و معادن ایران‌تشکیل شده و برفع مشکلات کمیته های داخلی کارخانه هاوتعیین روشهای بهره وری اقدام می کند .

بمنظور توفیق کامل دراین برنامه یک برنامه کوتاه مدت برای آموزش مسئولان فنی و متصدیان تولیدتشکیل خواهد شد.

رئیس ناحیه یک تعیین شد

آقای محمد علی اخلاقی‌فر رئیس سابق آموزش وپرورش ناحیه ۵ که‌ازچهره های‌شناخته شده وخوشنام‌آموزش وپرورش میباشند بسمت رئیس ناحیه‌یک آموزش و پرورش تهران منصوب‌و مشغول کار شد.

محمدعلی اسلامی

معاون مالی واداری سابق اداره کل آموزش و پرورش تهران که‌درسمت های‌گونه‌گون منشاء خدمات ارزنده‌ای بوده است بسمت معاونت اداره کل امور اداری وزارت آموزش و پرورش منصوب‌و مشغول بکار شده.

هیات بازرگانی انگلیس جمعه بتهران می‌آید

★ این هیات هشت روز با بازرگانان ایرانی به گفتگو خواهد پرداخت

یک هیات بازرگانی انگلیسی متشکل از ۱۴ تن از مدیران واحد های تولیدی این کشور روز جمعه برای انجام یک سلسله گفتگو های تجاری‌وارد تهران میشود .

ریاست این هیئت را«دنیس مور » مدیر فروش یکی از واحد های تولیدی پمپ های آتش نشانی انگلیس بعهده دارد .

اعضای این هیات مدت‌هشت روز در تهران توقف خواهند داشت و برای عرضه‌محصولات صنعتی انگلیس با تجارایرانی مذاکره خواهندکرد.

اتاق بازرگانی و صنایع «کاونتری ترتیب دهنده‌سفر این گروه به ایران‌است واین گروه بیشتر عرضه کننده کالا هائی نظیر وسائل قله‌متری ، سیستم های کنترل اطلاعات ، تختخوابهای کودکان معلول، سقف های پولادی‌گالوانیزه ، قالبهائی با آلیاژ بالا از نیکل ، خدمات مشاوره ، ماشین‌ابزارو همچنین قالبهای پلاستیکی‌جهت تبلیغات ، ابزار قالب گیری برای وسائل پلاستیکی حمام ، وسائل ساختمانی ، وسائل شیلنگ های‌هیدرولیک، وسائل ذوب فلز می‌باشند.

۵۹ هزار تن لوبیای روغنی برداشت شد

برداشت محصول سویا «لوبیای روغنی » درمناطق‌مختلف کشت پایان یافت.

بموجب گزارش های رسیده بوزارت کشاورزی وعمران روستائی تا اول‌دیماه جاری تولید سویای سه استان کشور خریداری و تحویل شرکت‌سهامی توسعه کشت دانه های روغنی گردیده است.

مجموع تولید سویا دراستان‌های مازندران ،خراسان و کرمان ۵۹ هزار و ۲۳۰ تن بوده که بنرخ هرکیلو ۲۴ریال وسیله تولیدکنندگان بشرکت مذکور تحویل گردیده است.

تولید غلات جهان در سال ۷۷ کاهش یافت

★ قسمت عمده این کاهش مربوط به تنزل تولید گندم در شوروی بوده است

★ در حال حاضر ۷۸ میلیون تن ذخیره غلات در جهان‌وجود دارد .

شورای بین‌المللی گندم اعلام کرد :محصول غلات جهان در سال زراعی گذشته بین ۳۹۰ تا ۴۰۰ میلیون تن خواهد بودکه در مقایسه با ۴۱۷ میلیون تن تولید جهانی در سال ۷۶ کاهش محسوس‌و چشمگیر پیدا کرده است پنج میلیون تن از کاهش‌تولید جهانی غلات مربوط به‌محصول گندم شوروی است و باین ترتیب پیش بینی میشود که محصول گندم شوروی ۹۵ تا ۱۰۰ میلیون تن باشد.

ذخائر جهانی غلات

بر اساس گزارش شورای بین‌المللی گندم :بطور کلی محصول غلات شوروی درسال جاری کاهش یافته‌و حجم‌تولید غلات این کشور حدود ۱۹۴ میلیون تن خواهدبود . باین ترتیب تولید محصول غلات شوروی در سال جاری حدود ۳۰ میلیون تن نسبت‌بمحصول سال قبل که ۲۲۴ میلیون تن بود کاهش یافته‌است .کاهش محصول غلات شوروی این شایعه را در بازار های‌جهانی غلات پیش آورده که ممکن است شوروی در سال جاری ۱۵ تا ۲۰ هزار تن غلات‌وارد کند.

بموجب گزارش مذکور ذخائر جهانی غلات آنقدرزیاد شده است که بتواند باعرضه زیاد، نیاز وارداتی شوروی را جبران کند. ذخائر غلات با وجودی‌که برای نخستین بار در ۴سال اخیر ۵ میلیون تن کاهش یافته اما ذخائر موجود حدود ۷۸ میلیون تن است .

در مورد ذخائر غلات مورد مصرف دام پیش بینی میشود که این ذخائر افزایش یابد و به ۸۱ میلیون تن در سال جاری برسد .

واردات چین

وزارت کشاورزی امریکا اعلام کرد : چین در سال‌جاری بیش‌از ۹ میلیون تن گندم وارد خواهد کرد که ۳میلیون تن از سال قبل بیشتر خواهد بود .

سکرتر ـ ماشین تحریر ـ تلفن
چه کم دارید؟

یک دستگاه فتوکپی خشک ۳م

۳م از آنچه شما نیاز دارید فتوکپی تهیه میکند
نماینده پخش فتوکپی ۳ م درایران شرکت شبرنگ
تخت جمشید مقابل سفارت آمریکا ـ تلفن ۹ ـ ۸۲۸۰۴۵ ـ تهران

مزایده

شرکت نفت ایران و ایتالیا فروش یک دستگاه اتومبیل پیکان دولوکس مدل ۵۱ ، رنگ شیری را جهت فروش ، بمزایده میگذارد .

داوطلبان میتوانند پیشنهادات خود را حداکثر تاآخر وقت اداری روز شنبه اول بهمن ماه ۲۵۳۶ درپاکت‌سربسته بنام: مدیر عامل ـ مزایده فروش اتومبیل پیکان به آدرس: خیابان ۲۵ شهریور (عباس آباد) شماره ۳۳۹ ـ شرکت نفت ایران و ایتالیا ارسال نمایند .

شرکت نفت ایران و ایتالیا در قبول یا رد پیشنهادات رسیده مجاز خواهد بود .

آگهی دعوت

بدینوسیله‌ازکلیه شرکاء شرکت تولیدی شکوفه‌مدعوت میشود که در تاریخ ۳ر۱۱ر۲۵۳۶ ساعت ۱۶ در محل شرکت حضور بهمرسانند :

دستور جلسه :

۱ـ انتخاب هیئت مدیره .
۲ـ تغییر یا اصلاح بعضی از مواد اساسنامه و احیانا تبدیل نوع شرکت بسهامی خاص .
۳ـ تعیین بازرسان قانونی .
۴ـ نقل و انتقال سهم‌الشرکه .

هیئت مدیره

آگهی استخدام کارگر

شرکت برق منطقه‌ای تهران بمنظور تکمیل کادر نگهبانی حفاظت از تاسیسات خود نیاز به تعدادی داوطلب داردکه‌واجد شرائط زیرباشند.

۱ـ تابعیت دولت ایران
۲ـ حداکثر سن ۲۶ سال
۳ـ دارا بودن حداقل گواهینامه ششم ابتدائی
۴ـ دارابودن‌دفترچه پایان‌خدمت سربازی
۵ـ نداشتن محکومیت جزائی

داوطلبان میتوانند فرم زیر را تکمیل همراه با دو قطعه عکس ۴×۳ حداکثر تا تاریخ ۲۵ر۱۱ر۳۶ بامور کارکنان شرکت برق‌منطقه‌ای تهران واقع در خیابان تخت طاووس چهار راه فرح ارسال دارند از داوطلبان واجد شرایط‌جهت شرکت در مصاحبه کتبا دعوت بعمل خواهد آمد.
م‌الف ۲۴۰۸۳

نام ـ نام خانوادگی ـ تاریخ تولد
شماره شناسنامه و محل‌صدور ـ وضعیت خدمت
آخرین مدرک تحصیلی
نشانی کامل محل‌سکونت
تلفن

روزنامه ندای ناسیونالیست
روزهای چهارشنبه بامطالب‌تحلیلی منتشرمیشود

دنیای‌ورزش‌شنبه‌هامنتشرمیشود

یزدموزائیک
اولین و بزرگترین کارخانه موزائیک سازی تمام اتوماتیک درایران از تمام نقاط نماینده فروش و سفارش میپذیرد. یزد موزائیک تلفن ۶۶۶۷ یزد

گروه فرهنگی دکتر هشترودی
برای کلاسهای
تقویتی تکدرسی ـ ریاضیات ـ فیزیک ـ شیمی
دوره نظری ـ (سالهای اول تا چهارم) که از روز شنبه ۲۴ دیماه ۳۶
بعدازظهر ها تشکیل میشود ثبت نام میکند
اوقات ثبت نام همه روزه ۴ تا ۸ بعدازظهر
محل ثبت نام میدان کاخ دبیرستان دکتر هشترودی تلفن ۶۴۸۲۱۸ ـ ۸۹۳۵۹۵

طبابت سوزنی: زن کره‌ای را روانه زندان کرد

★ زن کره‌ای ، فارغ‌التحصیل در رشته طب سوزنی از دانشگاه چین است
★ اتهام وی طبابت غیر مجاز و معالجه باروش سوزنی است .

یک زن که پزشک طب سوزنی است ،باتهام دخالت غیرمجاز درامر پزشکی بازداشت شد .

چند روز قبل زنی به دادسرای تهران‌شکایت کرد: ازمدتها قبل دچار سردرد بودم و بهرپزشکی مراجعه کردم دردم رامداوا نکرد ، تااینکه توسط یکی از آشنایانم به زنی که پزشک طب‌سوزنی واهل‌کره جنوبی است مراجعه کردم .اوگفت، بوسیله طب‌سوزنی‌مرامعالجه خواهدکرد :

زن‌شاکی افزوده است : پزشک کره‌ای ازمن مبلغ ۶هزارتومان گرفت وتعداد زیادی سوزن به جاهای مختلف بدنم فروکرد ، اما اینکارها درد رادو انکرد.او مجددا مقداری‌داروی گیاهی که‌از کره آورده بود بمن‌داد وباآنها نیز معالجه نشدم . شکایت این زن به شعبه یک اداره آگاهی فرستاده شد و ماموربن ،پزشک‌طب سوزنی را دستگیر کردند ،در تحقیقات او خود را«بایک‌کیملی»معرفی‌کردو ی‌مدارکی ارائه داد که‌از دانشگاه‌چین در رشته طب سوزنی فارغ‌التحصیل شده است ، اما چون اجازه طبابت طب سوزنی در ایران رانداشت ماموربن دراین‌بارەپرونده‌ای تشکیل داده اورا بدادسرای تهران فرستادند .

دادیار دادسرای تهران ، بایک کیملی راباتهام دخالت در امر پزشکی با قرار لازم زندانی کرد .

قتل برای ۱۰ تومان

متهمان قتل کارگری که برای ده‌تومان اضافه‌کار بدست هموطنانش به‌قتل رسید ۳نفر شدند !

محمداسلم تاشی‌ناز (متهم)

محمدجواد عباسی‌زاده (متهم)

شیراز ـ خبرنگار اطلاعات
بادستگیری دو متهم دیگر، تعداد متهمان قتل یک کارگر خارجی که‌چند شب قبل در یکی از مسافرخانه های شیراز برسر ۱۰ تومان با ضربات‌کارد کشته شد ، به۳ نفر رسید.

چند شب قبل در یکی از اتاق‌های مسافرخانه «اردکانی ها» واقع در دروازه اصفهان شیراز نزاعی‌برسر ۱۰تومان اضافه حقوق بین چند کارگر خارجی درگرفت و طی آن مردی بنام هاشم باضربات کارد بقتل رسید.

دربی کشف جسد هاشم ، یکی از طرفین نزاع بنام «محمد رحیم تاشی‌ناز» توسط ماموران دستگیر شد . وی‌در بازجویی به نزاع با هاشم اعتراف کرد و ماموران‌کلانتری بخش یک شیراز موفق شدند دو نفر دیگر بنام محمداسلم تاشی‌ناز وجواد عباسی‌زاده را که از شب جنایت متواری‌شده بودند، دستگیر کنند.

بادستگیری این دو نفر تعداد متهمان بقتل «هاشم» به ۳نفر رسید.

تحقیق پیرامون چگونگی قتل ، زیرنظر فروزش بازپرس شعبه ۳دادسرای شیراز ادامه دارد .

مرگ مشکوک کارمند دانشگاه پهلوی

شیراز ـ خبرنگاراطلاعات: جسد کارمند ۳۲ ساله دانشگاه پهلوی درخانه‌اش واقع در «دروازه کازرون» شیراز بدست آمد.

جسد این کارمند که کاظم ذوالنوازی نام داشت هنگامی کشف‌شد که‌برادرش دربی غیبت‌وی از دانشگاه بااستفاده از نردبام به داخل منزل او رفت و در یکی‌از اتاقها جسد برادرش را درحالیکه یک پارچه سفید روی آن کشیده شده بود، دید.

بدستور مرشدزاده دادیار کشیک دادسرای شیراز ، جسد کاظم به‌پزشکی‌قانونی شیراز انتقال یافت تا پس‌از کالبدشکافی ، علت مرگ مشخص شود.

نصب پارکت و تعمیر فوری
تلفن‌های ۸۳۲۶۴۴ ـ ۸۳۱۸۵۱

Iran Tractor manufacturing Co.
آگهی ثبت نام کارآموز
مرکز آموزش کارخانه تراکتور سازی ایران بمنظور تربیت کادر مورد نیاز کارخانه «کارگر ماهرو تکنیسین » تعدادی کارآموز در رشته‌های: پرسکاری، مکانیک تراکتور، جوشکاری، تراشکاری، فرزکاری، مونتاژ، آبکاری، برق ، نصبو تعمیرات، تعدادی کارآموز با شرایط زیر میپذیرد:
۱ـ داشتن حداقل گواهینامه ششم ابتدائی برای کارگر ماهرو مدرک دیپلم مکانیک،فلز کاری‌وریاضی برای‌تکنیسین.
۲ـ داشتن کارت پایان خدمت وظیفه یا معافیت از خدمت .
۳ـ حداکثر سن ۲۵ سال .
۴ـ داشتن صحت مزاج و نداشتن نقص عضوی‌باتشخیص پزشک معتمد کارخانه .
۵ـ توفیق در امتحانات ورودی و مصاحبه .
کار آموزان در طول مدت کارآموزی از مزایای زیر برخوردار خواهند بود :
۱ـ کمک هزینه کارآموزی ماهانه ۶۰۰۰ ریال برای دارندگان مدرک ۶ابتدائی و۸۰۰۰ ریال برای دارندگان‌مدرک سوم و ۱۱۰۰۰ ریال برای دیپلم متوسطه .
۲ـ سرویس ایاب‌و ذهاب مجانی .
۳ـ استفاده از یک‌وعده غذای ارزان قیمت .
۴ـ استفاده از مزایای سازمان بیمه‌های اجتماعی .
۵ـ پس از اتمام دوره کارآموزی برای بعضی نفرات ممتاز بورس خارج و استفاده‌ازخانه‌های سازمانی طبق‌مقررات.
داوطلبان بادردست داشتن مدارک زیر :
۱ـ دوقطعه عکس .
۲ـ فتوکپی معافی یاپایان خدمت نظام وظیفه .
۳ـ فتوکپی آخرین مدرک تحصیلی .
۴ـ یکبرگ فتوکپی شناسنامه .
از تاریخ۱۵ر۱۰ر۳۶ لغایت ۱۰ر۱۱ر۳۶ همه روزه به استثنای ایام تعطیل از ساعت ۸ الی ۱۴ بعد ازظهر به‌مرکز آموزش کارخانه تراکتور سازی ایران مراجعه وضمن کسب اطلاع بیشتر ثبت‌نام نمایند ، مواد امتحانی مسابقه ورودی شامل اطلاعات عمومی وریاضیات برای دارندگان مدرک‌دیپلم و اطلاعات عمومی و حساب و هندسه برای مدارک پائین‌تر از دیپلم خواهدبود .
مرکز آموزش ـ کارخانه تراکتورسازی ایران ـ تبریز

بنابر ادعای پدر متهم :
متهم بقتل «سودابه» اختلال روانی دارد!
متهم، اگر سه‌روز قرص نخورد، بیهوش به‌زمین می‌افتد !

رئیس اتحادیه‌مرغداران کرمانشاه هنوز گرفتار و زنده‌است!

طی چند روز گذشته ، شایعه کشته شدن «منصور جفی» رئیس‌اتحادیه‌مرغداران به‌دست‌کسانی‌که‌اورابوده‌اند تکذیب شد و بنابراظهارنظر آگاهان دراینمورد ، نجفی که در حدود ۷۵ روز پیش براثر اختلاف شغلی توسط چند ناشناس ربوده شد ، هنوز زنده است .

کرمانشاه ـ خبرنگار اطلاعات حاج رستم نجفی ، عموی رئیس اتحادیه مرغداران و مرغ‌فروشان کرمانشاه درمورد انگیزه ربوده شدن پسر برادرش گفت: منصور را صرفا به‌این علت ربوده‌اندکه شخصی بنام کامبیزدهقانی‌به وی مراجعه‌کردو حدود۱۲۰ هزارتومان «دانه» مرغ به صورت نسیه ازاو تقاضا کرد .اماچون«منصور»بدین معامله تن درنداد خریداروِ دوستانش دست به ربودن‌او زدند . حاج نجفی افزود : منصوربا‌چند تن ازبستگانش برای شکار به‌گردنه‌کوههای «قلاجه» رفته بودکه درآنجا ربوده شد وضمن تحقیق کاشف بعمل آمد که اهالی «بایرر» درنزدیکی قلاجه ، دیده‌اند که وقتی‌منصور و دوستانش بالای کومبودند اسکندر ارستانی اورا گرفت و به روستای«کرکاه» برد . وی گفت ،اما هنوز مشخص نشده که منصور درکجا زندانی است.

حاج نجفی گفت:من اطمینان دارم که منصور ،هنوززنده وگرفتار است .

خبرنگار ما،درگزارش خود می‌افزاید : اللهیار نجفی (پدر منصور) پریروزبرای ادای توضیحات بدادسرای قصرشیرین رفت .از تاریخ ناپدید شدن رئیس اتحادیه مرغداران ومرغ فروشان کرمانشاهان ،بدستورفرمانده ژاندارمری این‌استان،سروان کریمی مامور یافتن منصور وربایندگان او شده است .

متهم به‌قتل خواهرزاده پس‌از ۱۹ سال فرار بدام‌افتاد

جاجرم ـ خبرنگار اطلاعات :
مردی‌که از ۱۹ سال‌قبل باتهام کشتن خواهر زاده‌اش تحت تعقیب بود، توسط ماموران پاسگاه ژاندارمری «ساطرم» جاجرم دستگیر شد.

وی که ولیخان روحی‌نام دارد، متهم است که۱۹ سال قبل پسر خواهرش رابقتل رسانده‌است .

ماموران پاسگاه ژاندارمری ساطرم با دستگیری‌ولیخان روحی موفق‌به کشف یك قبضه اسلحه «کلت‌کمری »و ۱۷ تیر فشنك ویك‌چاقو شدند.

متهم بابرونده تنظیمی تحویل مقامات قضایی بجنورد شد.

پس‌از یك ماه

راننده‌ای که‌دانش‌آموزی رازیر گرفته بوددستگیر شد

راننده‌ای که یك ماه قبل دانش‌آموزی را زیر گرفت و فرار کرد ، دیروز دستگیر و زندانی شد .

در حدود یك ماه قبل راننده اتومبیل وانت پیکان شماره ۶۴۳۳۳ تهران ـ۱۵ در مقابل دبیرستان هدف پسر سیزده سال‌ه‌ای را که از مدرسه به خانه میرفت زیر گرفت وفرار کرد، همکلاسان دانش آموز که ناظر این حادثه بودند راننده اتومبیل وانت را تعقیب کردند ، یکی‌از آنها به‌باربند وانت آویزان شد و ازلای‌سپر اتومبیل شماره‌آن راکه‌بسختی خوانده میشد خواند ، باویراژ دادن راننده ، دانش آموزی که خود را به باربند آویزان کرده بود بزمین سقوط کردو راننده موارى شد ، دانش آموزان شماره اتومبیل وانت را در اختیار ماموران کلانتری مرکز قرار دادند .

از سوی دیگر ماموران‌به کمك یك راننده پسر مجروح راکه علی محجوب نام دارد به بیمارستان انتقال دادند ، پس از عکس‌برداری معلوم شدیك پای علی بکلی‌خرد شده‌است.

شماره اتومبیل در اختیار ماموران‌اجرائیات‌راهنمائی‌قرار گرفت و با کمك آنها آدرس منزل راننده معلوم شد ، در بررسی که بعمل آمد معلوم شد شماره آخر اتومبیل‌بجای عدد دو عدد سه می‌باشد که‌به علت کم رنك بودن شماره بدرستی خوانده نشده بود،پس از اینکه آدرس راننده معلوم شد، ماموران کلانتری او را که هوشنك نام دارد دستگیر کردند و به کلانتری بردند ، وی ضمن تحقیق به عمل‌خلاف خود اعتراف کرد، از سوی ماموران کلانتری پرونده‌ای تشکیل و متهم همراه پرونده به دادسرای تهران فرستاده شد .

«زند» دادیار تحقیق شعبه۲ دادسرای تهران در یك کارشناس تصادفات موردتائید دادگستری دعوت کرد به‌محل حادثه برود و پس‌از بررسی نظر خود را اعلام کند ، با اعلام نظریه کارشناس رسمی تصادفات مبنی برمقصر بودن راننده وانت‌بار دادیار مربوط پس ازتحقیقات راننده راباقرار لازم زندانی کرد.

در جاده اصفهان ـ نائین ۳ نفر کشته و۷ نفر مجروح شدند

اصفهان ـ خبرنگار اطلاعات
براثر برخورد دو وسیله نقلیه در جاده اصفهان ـنائین ۳نفر کشته شدند و ۷ نفر بسختی آسیب دیدند.

اتوبوس مسافری شماره ۱۲۰۵۷ کهاز نائین عازم‌اصفهان بود در نزدیکی تقاطع راه ـ آهن «سگزی» با کامیون بار‌ـ کشی که‌از سمت‌مقابل درحرکت بود بشدت برخورد کرد .

دراین حادثه ۳ مسافر اتوبوس بنام محرمعلی باقری‌ـ نصرالله میرعنایت و مصطفی افخری کشته شدند.

مجروحین حادثه عباس احمدی‌ـ راننده اتوبوس ـ رضا عباسی ، حسین‌معصومی، حیدر و قاسم کریمی ، علی مظاهری وعلی طالبی به بیمارستان‌رضا پهلوی،اصفهان انتقال یافتند .

اطلاعیه کلاس حسابداری ودفترداری دوبل

از کلیه کسانی که در کلاس حسابداری و دفترداری دوبل آقای محمد اعتمادیه نامنویسی نموده‌اند خواهشمند است روز ۲۵ر۱۰ر۳۶ ساعت ۵ر۵ بعد از ظهر در کاخ دانش حضور بهمرسانند .
کاخ دانش ـ خیابان فرانسه ـ کوچه مرجان
تلفن ۶۶۸۹۰۸ ـ ۶۴۵۶۴۵

توسط چهار سارق در هوای بارانی آبادان:

موجودی بانک صادرات بسرقت رفت

آبادان ـ خبرنگاراطلاعات :
۴ سارق پس از بستن دست‌و پا و دهان رئیس‌بانک صادرات شعبه‌میدان‌نبو اراده جنوبی ، آبادان موجودی بانک را بسرقت بردند .

حدود ساعت ۳بعدازظهر دیروز ۴ نفر بعنوان مشتری وارد بانک که در محل خلوتی قرار دارد شدند و در حالیکه علی سیاست‌رئیس بانک به تنهایی در شعبه‌کار می‌کرد دست و پای او را به صندلی و دهانش رانیزبا نوار چسب بزرگی بستند

آنها سپس ۳۸هزارتومان موجودی بانک را برداشتند و گریختند در پی این سرقت اقدامات دامنه‌داری از سوی ماموران آگاهی شهربانی آبادان برای‌یافتن ردپائی از سارقین آغاز شد .

متهم به قتل مامورآن سازمان جغرافیائی دستگیر شد

مراد فرزند عبداله محمد قاتل دو نفرماموران‌سازمان جغرافیائی کشور دستگیر شد .

در روز ۱۹ آذرماه گذشته سازمان جغرافیائی کشور دو نفر از ماموران خود را به اسامی کمال اعتماد سادات و پرویز عقیلی برای نقشه برداری به قریه پنهان از توابع جاسک اعزام داشت .چند نفر از اهالی قریه بخیال اینکه دولت قصد تصرف اراضی آنها را دارد با توطئه قبلی دو نفرماموران را حین نقشه‌برداری بقتل رساندند . از طریق ناحیه ژاندارمری هرمزگان ۳ نفر از متهمین دستگیر شدند ، اما متم اصلی به نام مراد فرزند عبداله محمدتوانست متواری شود . ماموران ناحیه ژاندارمری هرمزگان روز ۱۸ دیماه جاری با «مراد» برخورد و پس از مقاومت مسلحانه و زد و خورد با ماموربن با یک قبضه تفنگ ژ ۳و یک قبضه کلت کمری و ۱۶۲ تیرفشنگ های مربوط دستگیر و به مقامات قضائی تسلم‌گردید.

۲ باجناق بخاطر سوغاتی به جان هم افتادند !

مشهد: خبرنگار اطلاعات :
دوباجناق درخیابان خواجه ربیع مشهد بر سر میزان‌و ارزش سوغاتی بقصدکشت یکدیگر را کتك‌زدند.

مردی‌بنام عبدالرحیم ، سال‌گذشته پس‌از مراجعت از مکه برای علی‌اصغر ،شوهر خواهر همسرش « باجناق» سوغاتی آورد.

امسال نیز علی‌اصغر بمکه‌رفت وهنگام بازگشت ، عبدالرحیم کوسفندی بقیمت یکهزار تومان خریدو قربانی کرد.

عبدالرحیم بامید این‌که علی‌اصغر سوغاتی خوبی برایش آورده است، بمنزل باجناقش رفت، اماوقتی دید فقط چند مترپارچه برایش سوغاتی آورده‌است ، شروع‌به پرخاش به علی‌اصغر کردو درنتیجه نزاعی بین دوباجناق درگرفت‌و هردو باجناق به‌شدت مجروح شدندو باکمك همسایگان به بخش سوانح مشهد انتقال یافتند.

بهترین لوازم بهداشتی حمام
از بهترین سازنده های اروپا
تلفن ۳۰۴۲۷۱ـ ۳۱۱۱۸۷ـ ۳۱۵۷۶۳

۲ نفر جوانی را با ضربات چاقو کشتند

در صابون پزخانه یازارچه سوسکی جوان ۱۸ ساله‌ای‌به ضرب چاقو بقتل رسید و قاتل پس از مجروح کردن مقتول‌از ناحیه گردن و پهلو متواری شد .

بعد از ظهروزگذشته‌جوان ۱۸ ساله‌ای بنام حمید نوروزی بعلت نامعلومی‌درخیابان‌صاحب جمع، کوچه حمام، بازارچه صابون‌پزخانه بادو نفر بنام‌علی و علی میرزا پور بمشاجره پرداختند .

این مشاجره بزدو خورد انجامید . در این حادثه حمید از ناحیه گردن و پهلو بشدت مجروح شد ، یکی از ضاربین بوسیله موتور شخصی بنام روح‌اله از محل حادثه متواری گردید .

حادثه بماموربن کلانتری ناحیه ۱۶ اطلاع داده شد . ماموربن بمحل‌اعزام‌وپرونده‌ای در این مورد تشکیل دادند و بدادسرای تهران‌ارسال‌داشتند

ماموربن پس از چند ساعت موفق شدند موتور روح‌اله را که در گوشه‌ای انداخته‌بودند پیدا کنند . ماموران پس از دستگیری روح‌اله صاحب‌موتور و تحقیقات بیشتر موفق‌شدند دو نفر باسامی علی و علی میرزاپور را دستگیر کنند ، همچنین‌بازپرس کشیك‌دادسرای تهران پس‌از حادثه بمحل‌رفت و تحقیقات خودرا پیرامون چگونگی حادثه شروع کرد .

مقتول پس از مجروح شدن به بیمارستان شیرو خورشید منتقل ولی بعلت شدت‌جراحات و خونریزی درگذشت .

مردی به‌اتهام تجاوز به‌پرستار همسر بیمارش بازداشت شد

تبریز ـ خبرنگار اطلاعات
مرد ۳۸ ساله‌ای باتهام تجاوز به پرستار ۱۹ ساله همسر بیمارش توسط ماموران انتظامی تبریز دستگیر شد .

متهم که احد نام دارد ، چندی قبل بدنبال بیمارشدن همسرش‌و بتوصیه پزشک معالج ،پرستار ۱۹ساله‌ای را بنام اعظم استخدام کردتااز همسر بیمارش مراقبت کند.

«احد» پس‌ازچند روز به‌اعظم اظهار عشق وعلاقه کرد ،اما اعظم به‌او جواب رد داد و گفت ، توهمسر بیماری داری وباید بفکر سلامتی همسرت باشی !

سرانجام یک روز که‌اعظم در منزل‌سرگرم کاربود ،احد بهزور ورا به‌اتاقی بردو به بستر تجاوز کرد .باشکایت اعظم به‌دادسرای تبریز،احد، باتهام تجاوز به‌وی دستگیرو باقرار قانونی بازپرس شعبه ۲ دادسرای تبریز بازداشت شد .

۲ نفر کشته شدند

جیب‌بر ، قاچاقچی ،دزد
اصفهان ـ خبرنگار اطلاعات
یک قاچاقچی باسابقه‌هروئین با (۴۰) بسته هروئین توسط ماموران اداره مبارزه با مواد مخدر شهربانی اصفهان‌دستگیر شد.

وی‌که رضازادزاده نام دارد وبه «رضادزده» معروف است، دارای سوابق زیادی در جیب بری ، سرقت‌و قاچاق هروئین است .

رضا دزده هنگامیکه قصد فروش ۴۰ بسته هروئین را داشت ،بدام ماموران افتاد و با پرونده تنظیمی تحویل مقامات قضایی شد.

سقوط مرگبار

● شیراز ـ کارگر ۴۵ ساله‌ای بنام حسین امیرزمان از دار بست کارخانه پشم و شیشه شیراز سقوط کرد و جانسپرد .وی کارگر شرکت ساختمانی «فسان» بود .

سرنشین اتومبیل کشته شد

● شیراز ـ یک‌اتومبیل نیسان بعلت نامعلومی در راه کفترک ـ شیراز واژگون شد و یکی از سرنشینان‌آن بنام حمیددهقان جانسپرد .

۵ر۴ سال زندان برای حمل هروئین

مردی باتهام حمل ۶ ونیم گرم هروئین به چهار و نیم سال زندان محکوم شد .

رضا عبداللهی ارجمند که متهم به حمل ۶ر۵ گرم هروئین بود در دادگاه جنائی محاکمه وبه ۲ سال و نیم زندان‌محکوم شد .

متهم از رای صادر شده فرجام خواست . دیروز برای دومین بار رضا عبداللهی در شعبه یک دادگاه جنایی ،به ریاست اعتمادی محاکمه و به چهار سال و نیم زندان محکوم شد .

رانندهای که یک نفر را کشته و ۵ نفر رامجروح کرده بوددستگیر شد

پس‌از ۶۲ سال:

راننده‌ای که‌موجب‌کشته شدن یکنفر و مجروح شدن ۵ نفر شده بود پس از ۲۶ سال فرار ، چند روز قبل دستگیر شد .

در سال ۱۳۳۰ به ماموربن انتظامی‌اطلاع‌داده شد که براثر واژگون شدن کامیونی در کارخانه اسفلت سازی شایگان شخصی بنام اروج فرزند ابراهیم کشته و ۵ نفر دیگر از کارگران‌کارخانه بسختی مجروح شده‌اند . راننده نیز بنام علی اکبر تحویلداری بمحض تصادف از اطاقک کامیون بیرون آمده و متواری میشود . ماموربن جهت‌یافتن‌علی‌اکبر راننده فراری کامیون جستجوی وسیعی را آغاز کردند ، اما اثری از وی بدست نیاوردند و ناچار پرونده جهت رسیدگی به دادسرای تهران فرستاده شد، تا اینکه چندی قبل بازپرس شعبه ۱۲ دادسرا مجددا پرونده را جهت دستگیری راننده فراری به شعبه یک اداره آگاهی فرستاد ، در تحقیقاتی که بعمل آمد ماموربن متوجه شدند ، شناسنامه علی‌اکبر تحویلداری صادره از شهرستان قم‌استو ماموربن از اداره ثبت در مورد آدرس خانه علی اکبر سئوالاتی کردند . اداره ثبت قم نیز مراتب شناسنامه را تایید کرد ، اما آدرس خانه علی اکبر را نداد تا اینکه مجددا چند روز قبل اداره ثبت قم نامه‌ای به دادسرای تهران نوشت و بیرو نامه قبلی خود اظهار داشت که علی اکبر تحویلداری‌دارای‌گواهینامه پایه یک است و آدرس‌خانه و محل کار متهم را نیز ضمیمه کرد .

ماموربن آگاهی‌بلافاصله طی بخشنامه‌ای از پلیس راه ژاندارمری خواستندتا چنانچه به چنین شخصی برخورد کردند وی را دستگیر کنند . سرانجام چند روز قبل‌یکی‌ازماموربن پلیس راه در آباده شیراز موفق شد علی اکبر را شناسائی و دستگیر نماید . قرار است علی اکبر به دادسرای تهران‌اعزام‌شود. بدین ترتیب فراری پس از ۲۶ سال دستگیر شد .

۲۵ تیتر+۱۲۵ مطلب+۴ عکس رنگی
+یک‌پوستر وسط=مجله‌ی اطلاعات‌دختران‌وپسران
فرهنگیان‌چه‌میگویند ـ قصه‌اندوهبار‌مهناز باعکسهاومطالبی اختصاصی «ورای آنچه‌تا بحال دیده‌وخوانده‌ید» زندگینامه‌ی‌چارلز اسپنسر چارلی ـ سپهدار اسلام ـ تهران و شهرستانها از «چشمهاودوربینها»ی خبرنگاران‌ما
اینهمه عکس و نوشته‌ی جالب فقط در اطلاعات‌دختران وپسران ـ تنها نشریه‌ی نوباوگان و نوجوانان ایران زمین

تبریکات

جناب آقای دکتر گنجی وزیر محترم آموزش و پرورش وسرپرست وزارت علوم وآموزش عالی
انتصاب بجاوشایسته آقای محمدعلی اخلاقی‌فر را که‌از سربازان فداکار انقلاب شاهو ملت می‌باشد به سمت ریاست آموزش وپرورش ناحیه ۱ تهران تبریك عرض مینماید.
از طرف دبیران وکارکنان دبیرستان دولتی‌روزبه «ناحیه ۵تهران» ،حسین امیدی‌نیا

جناب آقای محمد علی اخلاقی فر
انتصاب بجاو شایسته آنجناب رابه سمت ریاست‌آموزش و پرورش ناحیه ۱تهران تبریك‌عرض نموده امیدواریم دراین سمت جدید بیش‌ازپیش سربازی فداکار ،خدمتگزار واقعی شاه و ملت باشید.
اعضاء شورای مالی دبیرستان دولتی روزبه « ناحیه ۵ تهران »: محمد کافی ،ایرج علیدوست ذوقی ، یوسفراهنما، اسعد تجربه‌کار.

جناب آقای اخلاقی‌فر ـ ریاست محترم آموزش‌و پرورش ناحیه ۱ تهران
انتصاب شایسته آن جناب را صمیمانه تبریك عرض مینماید.
ناحیه ۵تهران ـ شریعتمداری حسینی
آ ـ۳۸۹۹۲

جناب آقای اخلاقی‌فر ـ ریاست محترم آموزش‌و پرورش ناحیه ۱ تهران
انتصاب شایسته آن جناب را صمیمانه تبریك عرض مینماید.
رئیس دبیرستان دخترانه فرزانه « ناحیه ۵ تهران» ـ مهرانگیز صدریه

جناب آقای اخلاقی‌فر ـ ریاست محترم آموزش‌و پرورش ناحیه ۱ تهران
انتصاب شایسته آن جناب را صمیمانه تبریك عرض مینماید.
رئیس دبیرستان‌دولتی ستوان شهید سالاری « ناحیه۵ تهران » ـ سیمین کتابچی
آ ـ۳۸۹۹۴

جناب آقای اخلاقی‌فر ـ ریاست محترم آموزش‌و پرورش ناحیه ۱ تهران
انتصاب شایسته آن جناب را صمیمانه تبریك عرض مینماید.
رئیس دبیرستان دولتی قوام « ناحیه ۵تهران » ـ لطفی تهرانی .
آ ـ۳۸۹۹۴

جناب آقای اخلاقی‌فر ـ ریاست محترم آموزش‌و پرورش ناحیه ۱ تهران
انتصاب شایسته آن جناب را صمیمانه تبریك عرض مینماید.
رئیس دبیرستان دولتی دخترانه پهلوی دژ « ناحیه ۵ تهران » ـ آسوده .
آ ـ۳۸۹۹۷

جناب آقای مهندس مرتضی نکوئی
حسن انتصاب آنجناب را بسمت مدیر کل سازمان‌ترویج تبریک عرض نموده توفیق خدمتگزاری آنجناب را بسمت‌جدید در راه خدمت به شاهنشاه آریامهر و میهن عزیز از خداوند مسئلت داریم .
چالوس ـ دکتر شیوائی ـ افراسیاب دیار
آ ـ۹۲۳۸

جناب آقای بهروز رحیمی
ترفیع درجه آنجناب را از صمیم قلب تبریک میگوئیم .
خوی ـ جعفر یوسفلو
آ ـ۹۲۳۷

جناب آقای دکتر کیانپور وزیر دانشمند دادگستری
انتصاب آقای جمشید دولت آبادی را بریاست دادگستری خوی تبریک عرض توفیق هرچه بیشتر آنجناب را در راه خدمت بشاهنشاه آریامهر و میهن عزیز از ایزدتوانا مسئلت مینمائیم .
خوی ـ حاج سید احمد سیدرائی ـ حاج زین‌العابدین اسدنیا
آ ـ۹۲۳۶

مجالس ترحیم

باکمال تاسف درگذشت نابهنگام دکتر صادق صمیمی باستان شناس ومدیر کل سابق موزه ایران باستان پدر همکار ارجمند سرکار خانم مینو صمیمی (خدوی) را باطلاع میرساند.
مجلس ترحیم فقید سعید روز پنجشنبه ۲۲ دیماه ۲۵۳۶ از ساعت ۱۴ الی ۱۶ در مسجدالجواد برگزار خواهد شد.
دفتر مخصوص علیاحضرت شهبانوی ایران
آ-۳۹۱۰۶

باانده فراوان درگذشت نابهنگام دکتر صادق صمیمی‌محقق وباستان شناس ومدیر کل سابق موزه ایران باستان را باطلاع همکاران محترم میرساند.
مجلس ترحیم فقید سعید روز پنجشنبه ۲۲ دیماه از ساعت ۱۴ الی ۱۶ در مسجد الجواد منعقد خواهد شد.
دکتر رضاکسائی
دانشکده معماری وشهرسازی دانشگاه ملی ایران
آ-۳۹۱۰۴

باکمال تاسف فقدان نابهنگام دکتر صادق صمیمی‌باستان‌شناس ومدیر کل سابق موزه ایران باستان، دوست وپدر همسر عزیزم را به‌اطلاع میرسانم.
مجلس ترحیم آن شادروان روز پنجشنبه ۲۲ دیماه۲۵۳۶ از ساعت ۱۴ الی۱۶ در مسجدالجواد برگزار خواهد شد.
دکتر ایرج خدوی
معاون آموزشی ودانشجوئی دانشکده علوم سیاسی‌واجتماعی
آ-۳۹۱۰۳

بانهایت تاسف فقدان نابهنگام دکتر صادق صمیمی محقق و باستان شناس ومدیر کل سابق موزه ایران باستان را باطلاع دوستان دانشگاهی آن مرحوم میرساند.
مجلس ترحیم آن شادروان روز پنجشنبه ۲۲ دیماه ۲۵۳۶از ساعت ۱۴ الی۱۶ در مسجدالجواد برگزار خواهد شد.
دکتر عیسی شهابی
دانشکده ادبیات وعلوم انسانی دانشگاه تهران

بانهایت تاسف وتالم درگذشت نابهنگام دکتر صادق صمیمی باستان‌شناس ومدیر کل سابق موزه باستانشناسی پدرهمسرهمکار ارجمند دکتر ایرج خدوی معاون آموزشی ودانشجوئی‌دانشکده علوم سیاسی واجتماعی را باطلاع کلیه دوستان و همکاران‌عزیز میرساند مجلس ترحیم شادروان سعید فقید روز پنجشنبه ۲۲ دیماه از ساعت ۱۴الی۱۶ در مسجدالجواد برگزار خواهد شد.
بهمن امینی

باتاثر عمیق واندوه فراوان درگذشت شادروان صادق‌صمیمی را باطلاع دوستان، بستگان و آشنایان میرساند.
مجلس ترحیم فقید سعید روز پنجشنبه ۲۲ دیماه از ساعت ۱۴ الی۱۶ در مسجد الجواد برگزار خواهد شد.
خانواده‌های صمیمی- صدری- خدوی- چمنی- احترامی- بهتاش- قوجه- ضرابی- ملکگیلانی- اسلامی- امینی- نوری افشار- صاحب‌قلم- راسخ- سمیعی- محمودی- کاظمی- ملایری- حاکمی- حبی- وکیل‌زاده- دشناد- دیلمقانی.
اطلاعات- مصیبت وارده را بعموم افراد خانواده‌های‌عزادار بویژه بازماندگان آنمرحومه تسلیت میدهد.

بانهایت تاسف وتاثر درگذشت مادر گرامی و عزیزمان‌بانو حاجیه فاطمه مخلصین را باطلاع فامیل محترم و دوستان گرامی میرساند. مجلس‌ترحیم مردانه‌ازساعت ۳تا۵ بعدازظهر روزپنجشنبه ۲۲ر۱۰ر۲۵۳۶ در مسجد حاج ابو الفتح میدان شاه برگزارمیشود. ضمنا ختم زنانه در همانروز از ساعت ۲تا۶ بعدازظهر در منزل حاج شمس‌الله مخلصین منعقد خواهد است.
خانواده‌های: مخلصین- پیش‌بین- دیانت- فروزان - منتظری- رمضانی- حاجیان- کاظمی- قاضی‌زاهدی- شیرازی - میرمحمدی- بقائی- حبیبیان- ادیبی- نوروزی- پورمندیان- کریمنش و خانواده‌های وابسته.
آ-۱۴۰۹۱
اطلاعات- مصیبت وارده را بخانواده‌های عزادار بویژه بازماندگان آنمرحوم تسلیت میدهد.

باانده فراوان شهادت سروان حشمت‌اله هلاکو افسر ژاندارمری کشور شاهنشاهی رابه آگاهی عموم میرساند.
مجلس ترحیم‌آن‌شادروان از ساعت ۴ تا۶ بعد ازظهر روز شنبه ۲۴ دیماه در خانقاه صفی علیشاه برگزار میگردد.
ژاندارمری کشور شاهنشاهی

باانده‌فراوان شهادت سروان حشمت‌اله هلاکو راباطلاع دوستان و آشنایان میرساند.
مجلس ترحیم زنانه ومردانه در ساعت ۴ تا۶ بعد ازظهر روز شنبه ۲۴ر۱۰ر۳۶ در خانقاه صفی علیشاه برگزار میگردد. وشب هفت آنمرحوم‌درروز یکشنبه ۲۵ ر۱۰ر۳۶ در سالن‌شماره ۴ بهشت زهرا از ساعت ۳ الی ۵ بعد ازظهر برگزار خواهد شد.
خانواده های: هلاکو. هلاکو بختیاری. کاشانی. عالیپور. سرداریان. برند. سلطانی. کریمی. اسعدی. تیموری. افخمی. عزیزی. امیری. دادخدائی. زربان و خانواده های وابسته.
آ-۱۴۱۰۷
اطلاعات - مصیبت وارده را بازماندگان آنمرحوم وخانواده های وابسته تسلیت میدهد.

بانهایت‌تاسف درگذشت مرحوم حسین امرالزمان را باطلاع خویشان و بستگان میرساند مجلس ترحیم مردانه ان مرحوم روز جمعه ۲۳ر۱۰ر۳۶ ازساعت ۲الی ۴ بعد ازظهر در مسجد ارک وزنانه در همان روز و ساعت در چهارراه گلوبندککوچه رشتیها در حسینیه قائم برگزار میشود.
حاج اسماعیل امرالزمان. خانواده‌های: امرالزمان. حاجی حکمت نورشیرافکن، شرفی درودیان محبی، خواجوی.
اطلاعات - مصیبت وارده را بخانواده های عزادارتسلیت میدهد.

باکمال اندوه و تاثر درگذشت ناگهانی برادر همکارعزیزمان جناب آقای مسعود خدامی رابه اطلاع همکاران ودوستان و آشنایان میرساند مجلس ختم آنمرحوم محترم جمعه بیست و سوم ماه جاری ازساعت ۲ الی ۴ بعد ازظهر در خانقاه صفی علیشاه منعقد است.
دکتر امیر بیرجندی

باقلبی آکنده‌ازاندوه فراوان فوت نابهنگام برادر عزیزمان ستار (احمد) خدامی راباطلاع همکاران ودوستان و اشنایان میرسانیم مجلس ختم آنمرحوم در روز جمعه بیست و سوم‌ماه جاری در خانقاه صفی علیشاه منعقد است.
دکتر مسعود خدامی. محمود خدامی. محمد خدامی

بانهایت تاسف و تاثر فوت نابهنگام مرحوم ستار (احمد) خدامی راباطلاع همکاران ودوستان میرساند مجلس ختم آن شادروان از ساعت۲الی ۴ بعد ازظهر روزجمعه۲۳ دیماه‌جاری در خانقاه صفی علیشاه برگزار میگردد.
استادان و کارمندان ودانشجویان دانشگاه سپاهیان انقلاب ایران
آ-۱۴۰۶۳
اطلاعات- مصیبت وارده را ببازماندگان آنمرحوم تسلیت میدهد.

باانده فراوان درگذشت مرحومه مغفوره معصومه تنگستانی متعلقه مرحوم باقرخان تنگستانی را باطلاع فامیل ومنسوبان ودوستان میرساند. برحسب وصیت آنمرحومه هزینه ختم و شب هفت اختصاص بمصارف خیریه داده شده. ضمنا ازساعت۴ روز پنجشنبه ۲۲ دی مجلس یادبودی در منزل آنمرحومه‌واقع در خیابان فروردین کوچه حقیقت کاشی ۶۲ برقرار میباشد.
احمد، بدرالملوک، همایوندخت، فهیمه، علیرضا، حسنعلی، فیروزه، کتایون، فرهاد و محمد باقر تنگستانی، دکتر یزدی، فرید، محمد شهیدی، سعید شهیدی، پلاتینی،حسینی انجدانی، شبانکاره، غضنفری، محمد ناصر تاجبخش، خضری، پوربهی، روزبهی ، بنه‌گزی وسایر خانواده‌های وابسته.
آ-۳۹۰۷۴
اطلاعات- مصیبت وارده را بخانواده‌های عزادار بویژه بازماندگان تسلیت میدهد.

بمناسبت درگذشت مرحومه مغفوره ملک خانم متعلقه آقای سیدرضا صانعی کاشانی مجلس یادبودی ازساعت ۴ تا۶ بعد ازظهر روز جمعه ۲۳ر۱۰ر۳۶ در خانقاه صفی علیشاه برگزار می گردد. ضمنا مراسم شب هفت روز پنجشنبه ۲۲ر۱۰ر۳۶ بعد از ظهر در کاشان خواهد بود.
خانواده های : صانعی کاشانی. اکرمی. ایمانی. افسری. عمرانی. نقاش زاده. شیخ الاسلامی. ادیبی. محسنیان. قاسمیه. اکرمیان.نصیری. رشتی‌زاده. ارسنجانی. وظیفه‌خواه. صفاکیش. شمسا. اعظمی. دقیق. طبسی. حسامی. وحیدی. فروغی .لامع. فرد. طباطبائی. تمدن. متین. تاج. مزرعتی. سعادت. محرری.
۱-۲ آ-۱۳۹۲۵
اطلاعات - مصیبت وارده را بخانواده های عزادار بویژه بازماندگان آنمرحومه تسلیت میدهد.

بانهایت تاسف‌درگذشت حاجیه سوسن‌بیگم احمدی طباطبائی متعلقه مرحوم سید یحیی مدنی‌زواره را به‌اطلاع اقارب و آشنایان می‌رساند. مجلس ختم آن مرحومه از ساعت۹ الی یازده صبح روز جمعه ۲۳ر۱۰ر۳۶ در مسجد فخرالدوله‌واقع در دروازه شمیران برگزار می‌گردد .
سید محمد محیط طباطبائی، حاج سید علی اصغر منیری، حاج سید اکبر مدنی، مهندس اسمعیل احمدی،محمدطباطبائی، حسین طباطبائی، حسن طباطبائی، سید محمد علائی ، علی طباطبائی، حاجی صفی‌اله عامری،باقرمشیری، عباس احمدی، وخانواده‌های : طباطبائی، عامری، قاسمی، فروغی،خدائیان، رئیس، توکلی، نکوئی، هانی‌زاده .
اطلاعات- مصیبت وارده را بخانواده‌های عزادار بویژه بازماندگان آنمرحومه تسلیت می‌دهد .

بسمه تعالی شانه
بمناسبت فوت علیامخدره والده محترمه رحمة‌اله‌علیها‌مجلس ختمی در روز پنجشنبه ۲۲ دیماه جاری از ساعت ۳تا۵ بعدازظهر در مسجد ارک منعقد است.
محمد باقرالموسوی الخوانساری- محمد علی‌الموسوی الخوانساری.

بمناسبت درگذشت بانوی بافضیلت متعلقه مرحوم آیة‌ا... العظمی آقای حاج سید محمد تقی خوانساری اعلی‌اله مقامه در روز پنجشنبه ۲۲ دیماه جاری از ساعت ۳تا۵ بعدازظهر مجلس ختمی در مسجدارک منعقد است شرکت مومنین خصوصا علماء اعلام تقدیر از مقام شامخ روحانیت است.
الاحقر غلامرضا فقیهی بروجردی

بانهایت تاسف درگذشت متعلقه حضرت آیة‌ا... العظمی‌آقای حاج سید محمدتقی خوانساری قدس‌سره ومادر بزرگ آقای محمد خوانساری رئیس هیئت مدیره سندیکا را اعلام میدارد بهمین مناسبت مجلس ختمی از ساعت ۳تا۵ بعدازظهر روزپنجشنبه ۲۲ دیماه در مسجد ارک منعقد است.
سندیکای نویسندگان وخبرنگاران مطبوعات

بانهایت تاسف فوت درگذشت بانوی پرهیزکار، مادر گرامی دوست ارجمند آقای ابو القاسم خوانساری را باطلاع میرساند بهمین مناسبت مجلس ختمی از ساعت ۳تا۵ بعدازظهر روزپنجشنبه ۲۲ دیماه در مسجد ارک منعقد است.
کانون بازنشستگان صندوق تامین اجتماعی

بمناسبت فوت والده ماجده همکار ارجمند آقای کاظم خوانساری عضو هیئت عامل سازمان منطقه‌ای بهداری وبهزیستی استان بوشهر مجلس ختمی در روز پنجشنبه ۲۲ دیماه جاری‌از ساعت ۳تا۵ بعدازظهر در مسجد ارک منعقد میگردد.
مدیر عامل سازمان منطقه‌ای‌بهداری وبهزیستی استان‌بوشهر

بمناسبت فوت‌والده محترمه مجلس ختمی در روزپنجشنبه ۲۲ دیماه جاری از ساعت ۳تا۵ بعدازظهر در مسجد ارک منعقد است.
مهدی خوانساری- محمد خوانساری- ابو القاسم‌خوانساری- احمد خوانساری- کاظم خوانساری- حسین خوانساری - حسن خوانساری.

باکمال تاثر فوت بانوی بافضیلت متعلقه محترمه مرحوم آیةا...العظمی آقای حاج سید محمد تقی خوانساری‌اعلی‌المقامه را باطلاع میرسانیم. به‌این مناسبت مجلس ختمی در روزپنجشنبه ۲۲ دیماه جاری از ساعت ۳تا۵ بعدازظهر در مسجد ارک منعقد است شرکت عموم مخصوصا علمای اعلام موجب تسلیت‌بازماندگان وتقدیر از مقام شامخ روحانیت است.
خانواده‌های: خوانساری- محمودی - نبوی- عراقیان - امامی- فقیهی- فاطمی- زاهدی‌-دانش- لواسانی-قائمی- نگارنده- برقعی- شریف- رجبی‌اسلامی- سجادی- نخعی- شیرین‌زاده - اصحابی- حافظیان- اربابی- فرج بیک - ثانوی - محمدی- روحانی- فلسفی- مدرسی- گروسی- حسینی - محمودی‌فر - حقدادی- راجعی- میری- معینی.

با نهایت تاسف وتاثر فوت مرحومه بانو زرین ضیایی نراقی را باطلاع کلیه اقوام و آشنایان میرساند مجلس ختم زنانه ومردانه آن‌مرحومه در روز جمعه مورخه ۲۳ر۱۰ر۳۶ ساعت ۲تا۴ بعد از ظهر در مسجد مجد واقع درخیابان سپه برگزار می‌گردد .
خانواده‌های : ضیائی، منصوری، یوسفی ، انوری ، احمدی، غفاری، فاضلی، فروغی، توکلی، طبیب‌زاده،گل‌پرور، روحی، فزونی، اعلائی، ایزدی، حبیبی، کریمی،رفیعیان .
آ-۳۹۱۱۳
اطلاعات- مصیبت وارده را بخانواده هـای عزادار تسلیت می‌دهد .

بانهایت تاسف وتاثر درگذشت مرحوم آقای‌غلامعلی کثیری برادر ارجمند جناب آقای عباس‌آقا کثیری عضو هیئت مدیره اتحادیه نانوایان تهران را به اطلاع کلیه همکاران و دوستان وفامیل آن مرحوم میرساند:
مجلس یادبودی ازطرف شرکت تعاونی و اتحادیه نانوایان تهران در روز پنجشنبه ۲۲ر۱۰ر۲۵۳۶ ازساعت ۲ تا۴ بعد از ظهر در مسجد موسی‌ابن‌جعفر(ع) واقع درانتهای خیابان غیاثی منعقد است‌از همکاران محترم خواهشمند است که در این‌مجلس شرکت نموده وهمبستگی خودرا به ثبوت رسانند.
مسئول نان و آرد پایتخت و مدیر عامل شرکت تعاونی نانوایان تهران فریدون سوری
رئیس هیئت‌مدیره اتحادیه و شرکت تعاونی نانوایان‌تهران اسداله صادقیان
آ-۳۹۱۱۴

بانهایت تاسف و تاثر درگذشت مرحوم آقای غلامعلی آقا کثیری اخوی آقای‌عباس‌آقاکثیری رابه اطلاع دوستان و فامیل میرساندمجلس یادبودی‌بدین مناسبت‌درروزه شنبه۲۲ر۱۰ر۲۵۳۶ از ساعت۲الی ۴ بعد ازظهر در مسجد موسی‌ابن‌جعفر(ع) واقع در انتهای خیابان غیاثی منعقد است شرکت دراین مجلس باعث شادی روح آنمرحوم و تسلی به بازماندگان خواهدبود.
خانواده های: آقاکثیری. ماهی. کاظمی. شجاعی . خاتمی. امینی. حاج‌علی. خسروی. اسفندیاری وسایر بستگان وابسته.
اطلاعات- مصیبت وارده را بخانواده های عزادار تسلیت میدهد.
آ-۳۹۱۱۷

بانهایت تاثر حادثه مولمه فوت ناگهانی دوشیزه ماندانا طالب زاده فرزنددوست‌ارجمند وعزیزمان اقای احمد طالب‌زاده سرکنسول دولت شاهنشاهی درژنو را باطلاع‌می رساند مجلس ترحیم آنمرحومه از ساعت ۱۵ تا۱۸ روز ۲۲ دیماه جاری در خیابان وزرا کوچه ششم شماره۶ر۱ منعقد است.
دکتر حسین نجفی. دکتر حسینعلی صفائی. دکتر امیر حسین شیخ‌نیا. دکتر عباس عمیدی. کریم شایسته.

با نهایت تاسف وتاثر درگذشت پدر گرامیمان مرحوم آغاسی بیوس را باطلاع دوستان و آشنایان میرساندمجلس ترحیم روز جمعه ۲۳ دیماه از ساعت ۳ بعداز ظهر درکلیسای سنت سرکیس واقع‌درخیابان ویلا نبش کریمخان زند برگزار می شود .
ژرر بیوس و خانواده: دکتر هویک و خانواده

با نهایت تاثر وتاسف درگذشت بانوی ناکام شاجان آشورزاده متعلقه آقای یعقوب آرش ابن (حکاک) را به‌اطلاع دوستان و اقوام می‌رساند .
مجلس ختم آن مرحومه روز جمعه ۲۳ر۱۰ر۳۶ ازساعت ۱۰ صبح الی ۱۲ در کنیسا (مسجد) باغ صبا (تورسینا)واقع در خیابان کوروش کبیر- نبش کوچه مقدم منعقد می‌گردد .
خانواده‌های: آشورزاده و آرش ابن (حکاک)

پرسه
بانهایت تاسف درگذشت مادر عزیزمان کتایون فرهادی (پورجاماسب) را به‌اطلاع عموم‌میرساند مجلس‌پرسه آن‌شادروان در روز مانتره سپند برابر باآدینه ۲۳ر۱۰ر۲۵۳۶ از ساعت ۳ر۳ الی ۵ر۵ بعدازظهر در سالن ایرج واقع در چهارراه قوام‌السلطنه خیابان استالین کوچه زرتشتیان شماره ۸ برگزار میشود.
بهرام- اردشیر- دولتپور جاماسب - اسفندیار و فریبا ایرانفر - فرهانوش - شاهویر- پروین خدائی- خانواده‌های پورجاماسب- فرهادی- ایرانفر- کیانپور- شاهویر -کسروی - صادقی- کاجیان- غیبی.
اطلاعات- مصیبت وارده را بخانواده‌های عزادار تسلیت میدهد.

انالله و اناالیه راجعون
با نهایت تاسف و تاثر درگذشت شادروان احمد جدلی وکیل پایه یک دادگستری که از پیشگامان وکالت دادگستری در ایران بوده باطلاع آقایان قضات و وکلاء و دوستان و آشنایان آن مرحوم‌می‌رساند:
مجلس ترحیم فقید سعید از ساعت ۶تا۸ بعد از ظهر روز شنبه ۲۴ر۱۰ر۳۶ درخانقاه‌صفی‌علیشاه برگزارخواهدشد.
رئیس کانون وکلاء دادگستری
جلالی نائینی

درگذشت شادروان احمد جدلی وکیل پایه یک دادگستری پدر همسر آقای هژبر یزدانی نایب رئیس هیئت مدیره بـانک ایرانیان را باطلاع می‌رساند .
مجلس تذکر آن‌مرحوم روز شنبه ۲۴ دیماه از ساعت۶ الی۸ بعدازظهر درخانقاه صفی‌علیشاه برگزار می‌گردد .
عطاء سلمانپور
رئیس بانک ایرانیان

بازگشت همه بسوی خداست
دوستان وهمکاران جناب آقای هژبر یزدانی ضمن‌عرض تسلیت بحضور ایشان وسرکار علیه بانو یزدانی و دوست گرانقدر آقای علی جدلی باتاسف فراوان درگذشت شادروان احمد جدلی را باطلاع می‌رسانند .
مجلس ترحیم آن مرحوم از ساعت ۶تا۸ بعد از ظهرروز شنبه ۲۴ دیماه درخانقاه صفی علیشاه برگزار می‌شود .
جهانگیر کیا، مصطفی سرمد، باقر عاملی ، غلامرضا زائرین، فریدون امیر ابراهیمی، شهاب مشکواتی ، ایرج اعتمادی، غلامعلی حمزه‌ای، عباس زندیه، سیروس جاوید ، علی ایقانی، علی اکبر معینی، فرشچی، امین پروین ، حسن یزدانی، عطاءاله یزدانی، باب‌اله تبیانیان، حسین معینی،محمد صمدیان، درخشان درخشانی، هوشمندضرغام، خسروطائفی، علی اصغر ربانیان، مصطفی لواسانی .
آ-۳۹۱۰۸

دوستان آقای هژبر یزدانی با اندوه فراوان درگذشت شادروان احمد جدلی را بهخانواده‌های‌محترم‌جدلی ویزدانی تسلیت عرض نموده وباطلاع سروران ارجمند می‌رساند که مجلس ترحیم آن شادروان از ساعت ۶ تا ۸ بعد از ظهرروز شنبه ۲۴ دیماه در خانقاه صفی علیشاه منعقد میباشد .
نصیر عصار، محمد انصاری، حسین پرتو، محمودپرپور، عطاءاله آصف، حسین صیرفی، محمد هادی فامیلی ، حسین قاجار، محمد امین کیان‌زاد، عباس تیموری، نصرم قوامی ، حسین خداداد ، دکتر جواد صفائی ، سیروس جوادی ، کمال‌الدین مستجاب‌الدعوه .

دوستان جناب آقای امیر حسین امیر رضوانی ضمن عرض‌تسلیت وبانهایت تاسف درگذشت شادروان احمد جدلی دائی معظمله را به‌اطلاع دوستان و آشنایان می‌رساند .
مجلس ترحیم آن مرحوم از ساعت ۶الی۸ بعد از ظهر روز شنبه ۲۴ دیماه درخانقاه صفی علیشاه منعقد خواهدبود.
عبدالرحیم صنیعی، امان‌اله مستوفی، حسین جعفریان ، تقی خزاعی، دکتر حسین ناصرنیا، باقر صدر، علی امینی ، محمد تقی مینا، محمد مجدپور، حسین صنعتی،حسن‌اعتمادیه، حسین گرکانی، فریبرز آگاه،احمد اسدی، محمدرضافرخوی، علی کاوه، حسن ایزدی، مسعود ساتری، علی‌اکبر یکرنگ ، محمد عاقل، قاسم طباطبائی، داود پهلوان، خلیل حسینی ، ناصر ملک، جهانگیر حق‌شناس، ماشاءاله‌مسجدی،محمدصادق ستوده، جعفر وحیدپور، ناصر مهاجر .
آ-۳۹۱۰۷

بانهایت تاسف وتاثر درگذشت شادروان آقای احمد جدلی‌عراقی را به‌اطلاع دوستان وآشنایان و کارکنان شرکت سهامی‌عام قند اصفهان میرساند مجلس ختم آن مرحوم روز شنبه تاریخ ۲۴ر۱۰ر۳۶ از ساعت ۶تا۸ بعدازظهر در خانقاه صفی علیشاه برگزار خواهد شد.
کارکنان شرکت سهامی قند اصفهان

باکمال تاسف وتاثر درگذشت شادروان احمد جدلی بزرگ خاندان جدلی را باستحضار آشنایان ودوستان میرساند .
مجلس تذکر مردانه وزنانه آن فقید سعید روز شنبه ۲۴دیماه از ساعت ۶الی۸ بعدازظهر در نخانقاه صفی علیشاه منعقدخواهد بود.
خانواده‌های: جدلی- یزدانی- وفائی- دکترام- کتی - سیف- امیر رضوانی- مقدم- سرتیپپور- آرمین- فتوت - کرمانچی- عبداللهی‌رضاغی‌ـطاهری- رضائی- برادر-دولتشاهی- درگاهی- عنقا- قریشی- گوهریان- وثیق- خیبرپور- امیرلک - فارسنجی- شهیدی- جاهد- تمودی- ثقفی- خسروی- دکمه‌چی- پرویزیان- پلاسید- ایوانی- مشیری- یونسی- قائمی وخانواده های وابسته- رضوانی وعاقل.
آ-۳۹۱۱۸

بانهایت تاسف فوت برادر عزیزمان مرحوم مغفور احمدجدلی رابااطلاع آشنایان ودوستان میرساند.
مجلس ترحیم فقید سعید روز شنبه ۲۴ دی‌ماه از ساعت۶ تا۸ بعدازظهر در خانقاه صفی علیشاه منعقد میباشد.
دکتر کاظم جدلی- حسین جدلی- ایران جدلی (کتی) - محترم جدلی (سیف)- توران جدلی (امیر رضوانی) - افسرجدلی (مقدم)- میمنت جدلی- دکتر کمال‌الدین آرمین.

هوالباقی
همسر وپدر عزیزمان احمد جدلی دعوت حق را اجابت‌نمود وبدیدار باقی شتافت روحش شاد.
مجلس ترحیم روزشنبه بیست وچهارم دیماه از ساعت۶تا۸ بعدازظهر در خانقاه صفی علیشاه برگزار میگردد.
احترام‌الشریعه جدلی- دکتر حسن جدلی- علی جدلی - اعظم جدلی (یزدانی)- حوری جدلی (وفائی) - حجت‌جدلی.
آ-۳۹۱۱۶
اطلاعات- مصیبت وارده را بخانواده‌های عزادار بویژه بازماندگان تسلیت میدهد.

بپاس خدمات نوع دوستانه شادروان حاج محمود جواهری ساعتچی از ساعت ۳۰ر۶ بعداز ظهر روز پنجشنبه ۲۲ دیماه ۲۵۳۶ مجلس ترحیم آن مرحوم در مسجد حسینیه زرگنده واقع در :
قلهک خیابان زرگنده سه‌راه زرگنده خیابان مشکویه جنب بیمارستان جواهری برگزار می‌گردد .
از طرف اهالی زرگنده - سید احمد عبدمنافی

از شهرری
با نهایت تاثر و تاسف درگذشت بانو حاجیه‌بدرالسادات هاشمی متعلقه مرحوم حاج اسداله اعتمادی را بـه اطلاع بستگان وآشنایان می‌رساند. مجلس ترحیم آن مرحومه در روز پنجشنبه ۲۲ دیماه جاری از ساعت ۳ الی۵ بعد ازظهر در صحن مطهر حضرت عبدالعظیم علیه‌السلام برگزار می‌شود ومجلس ختم زنانه در همان روز وساعت در منزل آنمرحومه واقع درخیابان آرامگاه منعقدخواهد بود .
خانواده‌های هاشمی شمس‌نیا، اعتمادی ، مـرتضوی، معتمدی، عقیلی، تقوی، کروالیان، لاجوردی، اثنی عشری ، علی محمدی، حکیمی، معینی، نوربخش، پوراباقر، رئیسی ، امیر عرفانی، دادخواه .
اطلاعات- مصیبت وارده را بخانواده‌های عزادار بویژه بازماندگان آنمرحومه تسلیت می‌دهد .
آ-۳۹۱۱۵

با نهایت تاسف درگذشت پدر عزیزمان حاج محمود راحمی‌نژاد را باطلاع اقوام‌ودوستان میرساند مجلس ترحیم زنانه ومردانه آن‌مرحوم روز جمعه ۲۳ر۱۰ر۳۶ از ساعت۲ الی ۴ بعد از ظهر در مسجد ولی عصر واقع در خیابان حشمت‌الدوله منعقد خواهد بود .
نزهت راحمی‌نژاد، منظر راحمی‌نژاد، دکتر آذر راحمی نژاد، مهندس حسین راحمی‌نژاد .
و خانواده‌های راحمی‌نژاد، تجویدی، رجائی، جدلی، کاوشی‌زاده، کاوشی، بهروزی، وخشورفر، درگاهی، برادر، محلاتی کاظمینی، مقدم، عمادالاسلامی، تمدن، زمانپور،تکمیل نژاد، رهبر مهر .
آ-۳۹۰۹۰

بانهایت تاسف درگذشت شادروان آقای حاج محمود راحمی‌نژاد پدر همکار محترم سرکار خانم نزهت راحمی‌نژاد مدیر دبستان امامیه را باطلاع اقوام ودوستان می رساند مجلس ترحیم زنانه‌و مردانه آن‌مرحوم روز جمعه ۲۳ر۱۰ر۳۶ ازساعت۲تا۴ بعدازظهر درمسجد ولی عصر واقع در خیابان حشمت‌الدوله منعقد خواهد بود .
هیئت مدیره مدارس امامیه دختران
آ-۱۴۱۰۱
اطلاعات- مصیبت وارده را به خانواده‌های عـزادار تسلیت می‌دهد

تسلیت

جناب آقای مجاهدی و بانو
مصیبت وارده را به‌حضورتان و بخصوص به دوست عزیزم افسانه تسلیت عرض نموده و از ایزد متعال صبـر و شکیبائی برایتان مسئلت دارم .
سوسن سراجزاده

همکار محترم جناب آقای مهدی منصوریان
ازسوی خودوسایر همکاران درگذشت اسفناک پدرگرامی جنابعالی را صمیمانه تسلیت می‌گویم، سلامت وصبر وشکیبائی خاندان محترمتان و آمرزش آن شادروان را ازدرگاه خداوند یکتامسئلت دارم .
مدیر پیشاهنگی روستائی کشور - محمدباقر ابوطالبی

جناب آقای دکتر مسعود خدامی
معاونت محترم دانشگاه سپاهیان انقلاب ایران
باقلبی از اندوه فراوان درگذشت نابهنگام برادر گرامیتان را تسلیت گفته بقای عمر وصبر وشکیبائی جنابعالی وخانواده محترم را ازخداوند متعال خواهانیم.
استادان و کارکنان دانشکده علوم بهسازی دانشگاه سپاهیان انقلاب ایران .

جناب آقای دکتر مسعود خدامی
معاونت محترم دانشگاه سپاهیان انقلاب ایران
باقلبی آکنده ازاندوه‌فراوان مصیبت وارده‌را از صمیم قلب تسلیت گفته مارا در غم خود شریک بدانید.
کارمندان اداره دانشگاه سپاهیان انقلاب ایران

جناب آقای دکتر مسعود خدامی
معاونت محترم دانشگاه سپاهیان انقلاب ایران
باکمال تاسف و تاثر فوت نابهنگام اخوی گرامیتان را تسلیت گفته بقای عمر جنابعالی وخاندان محترم را ازدرگاه خداوند خواستاریم.
انجمن دانشجویان دانشگاه سپاهیان انقلاب ایران

همکار عزیز ودوست باارزش ستار خدامی از میان مارفت اگرچه خود سوگواریم وماتم زده، باشد که تسلیت ما ازاندوه فراوان غمزدگان مرگ او بکاهد .
همکاران دانشسرای مقدماتی دختران گرمسار - فاطمه‌تاجی- رضوانه ملکی- زهرا صبوری - آفاق جندقی- فاطمه روشن‌ضمیر- جمیله صادقی- ناصر اسدی- رضا حسین امیراصانلو - علی‌اکبر انصاری- قدرت‌الله برون - نباتعلی شارق - فرزین شکوهی - سید حسن شاهرخی- حبیب‌الله شعیری- عزیزالله میرزائی - پدرام مسعودی- محمود روحی- علی‌اکبرنادری- رضا منصوری- علی‌اکبر صبوری- فضل‌الله امیری- حبیب‌الله‌محسنی - حسینعلی ناظریه- احمدعلی صمدی‌نژاد .

درگذشت عالم روحانی حضرت آقای سید یحیی افصح هجری موجب تاثر و تاسف عموم طبقات گردید مصیبت واردمرا بهفرزندان وبازماندگان آن شادروان خصوصا آقای مهندس‌مهدی افصح هجری رئیس انجمن شهر رفسنجان تسلیت می‌گوئیم.
رئیس انجمن شهرستان رفسنجان- افراسیاب تجدد - اعضای انجمن شهر رفسنجان.
از طرف کارمندان وکارکنان شهرداری رفسنجان - علی مسیحا

دوست و همکار گرامی
جناب آقای غضنفروکا
باکمال تاسف و تاثر فوت‌پدر گرامیتان را تسلیت عرض نموده و برای بازماندگان‌آن مرحوم صبر و شکیبائی آرزو داریم .
کارکنان قسمت برق زنجان

آقای پرویز فرنژاد
غمت غم‌همه ماست تسلیت مارا بپذیر .
همدوره‌ای‌های دانشکده حقوق

همکار عزیز جناب آقای مسعود خدامی
بانهایت تاثر وتاسف درگذشت برادرگرامی شما آقای ستار (احمد) خدامی راتسلیت گفته وبقای عمر وصبرو شکیبائی برای خانواده محترمتان خصوصا جنابعالی از خداوند متعال خواستارم.
دکتر امیر بیرجندی

جناب آقای دکتر مسعود خدامی
معاونت محترم دانشگاه سپاهیان انقلاب ایران
بانهایت تاسف و تاثر مصیبت وارده را تسلیت گفته از خداوند متعال برایتان‌صبرو شکیبائی آرزو مینمائیم.
استادان و کارمندان دانشکده علوم تربیتی دانشگاه‌سپاهیان انقلاب ایران .

جناب آقای دکتر مسعود خدامی
معاونت محترم دانشگاه سپاهیان انقلاب ایران
باقلبی اندوهگین از فوت نابهنگام برادر عزیزتان راتسلیت گفته بقای عمرو صبرو شکیبائی برای شما و خاندان محترم را ازدرگاه خداوند خواستاریم.
استادان و کارمندان دانشکده عمران روستائی دانشگاه سپاهیان انقلاب ایران .

جناب آقای دکتر مسعود خدامی
معاونت محترم دانشگاه سپاهیان انقلاب ایران
باکمال تاثر و تالم فوت جانگداز اخوی گرامیتان راتسلیت گفته مارا در غم بزرگ خود شریک بدانید.
استادان و کارمندان دانشکده علوم دانشگاه سپاهیان انقلاب ایران .

جناب آقای دکتر مسعود خدامی
معاونت محترم دانشگاه سپاهیان انقلاب ایران
باقلبی آکنده از اندوه مصیبت وارده راتسلیت گفته از خداوند متعال برایتان صبر و شکیبائی آرزو مینمائیم.
استادان و کارمندان دانشکده علوم انسانی و اجتماعی دانشگاه سپاهیان انقلاب ایران .

آقای هاشم گنودی بخشدار آشتیان
درگذشت ناگهانی پدر عزیزتان را بسرکار و خاندان محترم صمیمانه تسلیت عرض نموده صبر و شکیبائی بـرای بازماندگان فقید سعید آرزومندم .
رمضانی - شهردار آشتیان

جناب آقای علی‌محمد ضابطیان
کارکنان اداره دبیرخانه بانک سپه در نهایت تاسـف مصیبت وارده را بشما و خانواده محترمتان تسلیت عـرض می‌نمایند .

مسعود جواهری عزیز
درسوک درگذشت پدر ارجمندت غمگنانه شریک اندوه‌تو هستیم . تسلیت قلبی‌مارا بپذیر .
بهمن شاهنده - ژرژظهرابیان

آقای‌فریدون ناهد
کارمندان‌و کارکنان شرکت ساختمانی آرک بانهایت تاسف وتالم درگذشت پدر بزرگوارتان را تسلیت گفته برای شما و خانواده محترمتان صبر جمیل آرزو مینمایند .
شرکت ساختمانی آرک

همکار محترم آقای بهرامپورجاماسب
باکمال تاسف درگذشت مادر گرامیتان را تسلیت گفته سعادت و سلامتی جنابعالی و سایر بازماندگان را از خداوند بزرگ مسئلت داریم .
بانک صادرات ایران

جناب آقای محمد آیرملو
فوت نابهنگام فرزند عزیزتان را تسلیت می گوئیم ودر غم شما شریک هستیم .
محمد آریانژاد ، حسین مقیمی، علی‌اکبر حسینی فرید، عاکفه معینی .

جناب آقای احمد ضابطیان همکارمحترم
مصیبت وارده را تسلیت عرض می‌کنم .
نبی‌پور

آقای جاماسب شفیع‌زاده روشنی
مصیبت وارده را تسلیت عرض کرده مارا در غم خود شریک بدانید .
محمد آریانژاد، حسن مقیمی، علی‌اکبر حسینی فرید ، بهروز حکمتی، فرهاد ساسان‌مهر .

جناب آقای هوشنگ والی‌زاده
بانهایت تاسف درگذشت پدر گرامیتان را تسلیت گفته خودرا دراین غم بزرگ شریک می‌دانیم .
ستاد اردوهای عمران ملی مازندران- مهدی برادران

سرور ارجمند جناب آقای امیرحسین امیر رضوانی
معاونت محترم وزارت کشاورزی
بدینوسیله درگذشت آقای احمد جدلی رابعموم بازماندگان آنجناب صمیمانه تسلیت عرض می‌نمائیم.
احمد طاهری علیا وبانو - مهدی‌طاهری علیا

باکمال تاسف درگذشت جناب آقای احمد جدلی رابحضور خانواده‌های محترم جدلی، یزدانی ووفائی عموما و جنابان آقایان دکتر حسن جدلی، علی جدلی، هژبریزدانی و منوچهـر وفائی خصوصا تسلیت عرض نموده، سلامتی و شکیبائی آنانرا آرزو دارم.
مصطفی‌لواسانی

باکمال تاسف مصیبت وارده را بمخاندان محترم جدلی و امیررضوانی بخصوص جناب آقای دکترامیر حسین امیررضوانی صمیمانه تسلیت عرض مینماید.
کارکنان شرکت سهامی کشت و صنعت جیرفت

جناب آقای هژبر یزدانی
بانهایت تاسف و تاثر درگذشت آقای احمد جدلی پـدر همسر جنابعالی‌را صمیمانه تسلیت عرض نمودموسلامت‌بازماندگان را از خداوند متعال خواستاریم .
کارکنان شرکت عمران بلوچستان سهامی خاص

جناب آقای هژبر یزدانی
از درگذشت آقای احمد جدلی پدرهمسر جنابعالی بی‌نهایت متاثر ومتاسفیم بدینوسیله مراتب تسلیت خودمانرا تقدیم‌داشته وبقاء عمر بازماندگانرا از خداوند متعال خواستاریم .
کارکنان شرکت کشاورزی شاهین کی

جناب آقای هژبر یزدانی
از درگذشت آقای احمد جدلی‌والد همسر جنابعالی‌نهایت متاثر و صمیمانه تسلیت عرض مینمایم سلامتی بازماندگان را از خداوند مسئلت داریم.
کارکنان شرکت سهامی خاص‌چرمسازی سنگسرو سمنان

جناب آقای هژبر یزدانی
کارکنان تولیدی کفش ایران بانهایت تاسف درگذشت آقای احمد جدلی پدر همسر جنابعالی را صمیمانه تسلیت عرض نموده از خداوند صبر و تحمل برای بازماندگان خواستاریم.
کارکنان‌تولیدی کفش‌ایران

جناب آقای هژبر یزدانی
بانهایت تاسف درگذشت آقای‌احمدجدلی‌پدر همسرجنابعالی را صمیمانه تسلیت عرض مینمایم سلامتی‌وبقاء عمر بازماندگانرا از خداوند خواستاریم.
کارکنان شرکت سهامی عام قندشازند

جناب آقای هژبر یزدانی
بانهایت تاثر درگذشت آقای احمدجدلی‌پدر همسرجنابعالی را از صمیم قلب تسلیت عرض نموده سلامتی و بقاءبازماندگان آنمرحوم را از ایزد متعال خواستاریم .
کارکنان شرکت سهامی خاص قندقزوین

جناب آقای هژبر یزدانی
بانهایت تاسف درگذشت شادروان آقای احمد جدلی پدر همسر گرامیتان را تسلیت میگوئیم.
کارکنان شرکت کشت وصنعت رامیان‌دشت

جناب آقای علی‌جدلی عراقی وبانو
با اندوه فراوان درگذشت پدر بزرگوارتان مرحوم احمد جدلی عراقی را بحضور محترم آن‌جناب و خانم گرامیتان وسایر بازماندگان عزیز آن مرحوم تسلیت عرض نموده شادی روح آن مرحوم و بقای عمر بازماندگان گرامی را از درگاه ایزد متعال خواستاریم .
کارکنان شرکت سهامی خاص بی- وی-سی

جناب آقای هژبر یزدانی
ازدرگذشت آقای احمد جدلی پدر همسر جنابعالی نهایت متاثرو متاسفم بدینوسیله‌مراتب تسلیت خودمانرا تقدیم داشته و از خداوند بقاء عمر بازماندگان را مسئلت مینمائیم.
کارکنان شرکت صنایع پی‌وی‌سی ایران‌سنگسر

جناب آقای هژبر یزدانی و بانو
کارکنان شرکت ریسندگی وبافندگی پاکریس بانهایت تاسف درگذشت مرحوم احمد جدلی رابجنابعالی و همسر محترمتان تسلیت میگوئیم.

جناب آقای منوچهر وفائی و بانو
بانهایت تاسف وتاثر درگذشت مرحوم احمد جدلی را بجنابعالی و همسر محترمتان تسلیت میگوئیم.
شرکت ریسندگی و بافندگی پاکریس

جناب آقای هژبر یزدانی و بانو
از خبر درگذشت آقای احمد جدلی پدر همسر جنابعالی که فردی خوشنام بود نهایت متاثر ومتاسفیم بدینوسیله صمیمانه تسلیت جودمانرا به جنابعالی و بانو وسایـر بازماندگان آن مرحوم تقدیم داشته و از خـداوند بقاء عمر بازماندگـان را خواستاریم.
عباس زندیه و بانو

جناب آقای هژبر یزدانی
بانهایت تاسف درگذشت پدر گرامی همسرتان را تسلیت عرض نموده سلامتی و شکیبائی شما و آن خانواده محترم را از خداوند متعال مسئلت داریم.
کارکنان شرکت کشاورزی دامپروری کیخسرو

جناب آقای هژبر یزدانی
از خبر درگذشت پدر گرامی همسرتان بی نهایت متاثرشدیم تسلیت مارا بپذیرید.
کارکنان شرکت پخش آلیاژ

جناب آقای هژبر یزدانی
بانهایت تاسف وتاثر درگذشت پدر همسر گرامیتان را تسلیت عرض نموده سلامتی و تندرستی آن جناب و خانواده محترمتان را از ایزد متعال مسئلت داریم.
شرکت تولیدی کفش اطمینان

بایک دنیا تاثر وتاسف فوت شادروان جناب آقای‌غلامعلی‌خان ناصری را بجنابان آقایان پرویز ناصری- رضاناصری- ناصر ناصری- محمد آقا ناصری- ابراهیم ناصری و محمود پیرزادو سرکار علیه خانم هما ناصری- سرکار خانم گوهر ناصری و دوشیزه کتانه ناصری و سایر مصیبت دیدگان تسلیت عرض‌نموده سلامتی وبقای کلیه بازماندگان را از خداوند متعال خواستاریم ودر این مصیبت عظمی خودمان را شریک میدانیم.
محمد رضا رجائی آملی وبانو وپسران

باتاثر عمیق واظهار همدردی صمیمانه درگذشت شادروان جناب آقای غلامعلی ناصری را بجنابان آقایان پرویز ناصری - رضاناصری- ناصر ناصری- سرکار خانم هماناصری - سرکارخانم گوهر ناصری ومحمود پیرزاد تسلیت عرض نموده بقای عمر و سلامتی کلیه بازماندگان وفامیل محترم ناصری را از حضرت احدیت آرزومندم.
آمل- یوسف پیرزاد

حضرت آیت‌الله‌العظمی آقای سید محمد باقرالموسوی الخوانساری و آقایان محمد - علیرضا - کاظم خوانساری
مصیبت وارده را به شما وخانواده محترمتان تسلیت عرض نموده بقای عمر بازماندگان را از ایزدمنان خواستاریم.
غلامرضا مومن‌زاده- علی اکبر مومن‌زاده- امیرمومن‌زاده
آ-۳۹۰۹۶

جناب آقای علی اصغر روشنی ریاست دبیرستان علمیه
مصیبت وارده را بمجنابعالی و خاندان محترم تسلیت‌عرض می‌کنیم.
کارکنان آموزشی واداری دبیرستان علمیه

باکمال تاسف درگذشت مرحوم مغفور جناب آقای سیدیحیی افصح هجری دانشمندمحترم‌رابه اهالی‌محترم رفسنجان مخصوصا به فرزندان گرامی آنمرحوم صمیمانه تسلیت عرض میکنم.
ابوالقاسم رحیمی

سپاسگزاری

ازکلیه علمای اعلام و اشنایان ارجمندی که باشرکت در مراسم مربوط مارا در سوگ درگذشت پدر بزرگوارمان تسلی داده‌اند یابطرق دیگر ابراز همدردی‌نموده‌اند سپاسگزاری نموده چنانچه بعلت تالمات روحی موفق به تشکر حضوری نشده‌ایم پوزش خواسته ، سلامتی و موفقیت عموم را از ایزد متعال خواهانیم .
خانواده فرخیان

کورت والدهایم

مشکل ما، تأسیس کشور فلسطین است

خلعتبری وبانو در فرودگاه مهرآباد به والدهایم وبانو خوش‌آمد میگویند .

کورت والدهایم دبیر کل سازمان ملل متحد دیروز پس از ورود به تهران طی مصاحبه‌ای اعلام کرد برای حل مشکل قبرس بعد از تهران به قبرس و آنن خواهد رفت وی‌که بدعوت آقای عباسعلی خلعتبری ودر میان استقبال او و مقامات عالیرتبه این وزارتخانه به‌تهران آمده‌است از دعوتش به ایران صمیمانه تشکر کرد، وگفت :

ایران در زمینه‌های سیاسی و اقتصادی و اجتماعی فعالیت چشمگیری دارد از نظر سیاسی در زمینه خلع‌سلاح و موضوعات مربوط به‌آن واز نظر اقتصادی نیز یکی از طرفداران کوششهای سازمان ملل متحد برای برقراری یک نظام نوین جدید اقتصادی در دنیا است و دریک گردهم‌آئی مقدماتی در این زمینه ریاست آنرا بعهده گرفته است بنابراین امیدوار هستم در تمام این زمینه‌ها با شاهنشاه آریامهر و آقای خلعتبری وزیر امور خارجه ودوست قدیمی خود و همچنین دیگر شخصیتهای ایرانی تبادل نظر کنم من از این فرصت استفاده میکنم و گرمترین درودها و آرزوهایم را برای ملت ایران ابراز می‌دارم آقای کورت والدهایم درباره قدرت اجرائی سازمان ملل گفت این سازمان یک سازمان بین‌المللی جهانی است و موفقیت و کارائی و همچنین عدم موفقیتش بستگی به طرز تلقی کشور های عضو دارد بنابراین اگر انتقادهائی در مواردی ازکار های سازمان ملل در جهان وجود دارد این انتقاد ها باید متوجه اعضاء باشد نه سازمان ملل زیرا متاسفانه این وسیله یعنی سازمان ملل را همیشه در راهی که در قطعنامه سازمان پیش‌بینی شده بکار نمیبرند.

وی در مورد قبرس گفت: نخست وزیر ترکیه به من اطمینان داد که پیشنهادهای جدیدی رابرای مذاکرات بین دو جامعه ترک و یونانی قبرس دارد و نظریات خود رابا طلاع عموم خواهد رساند. البته این بعد از اخذ رای اعتماد از پارلمان ترکیه خواهد بود. آقای کورت والدهایم اضافه کرد از این بابت بسیار خوشحال و از نخست وزیر ترکیه متشکرم که مرا مطلع کرد. والدهایم سپس گفت پس از دیدار از ایران به قبرس و آنن خواهم رفت و این مسائل را مورد مذاکره قرار خواهم داد امیدوارم که مذاکرات بین دو جامعه ترک و یونانی قبرس خداکثر در ماه فوریه و یا اوائل ماه مارس از سرگرفته شود .

دبیر کل سازمان ملل متحد درباره مشکل خاورمیانه گفت ما باید به‌بینیم کوششهائی که برای صلح صورت میگیرد به کجا میرسد .

آیا در مذاکرات بیت‌المقدس و قاهره پیشرفتی حاصل می شود یا نه ؟

من فکر نمی‌کنم که ما بتوانیم انتظار یک راه حل فوری برای این مشکل را داشته باشیم. البته این صحیح است که ابتکار صلح سادات و رفتن به بیت‌المقدس یک واقعه تاریخی و با اهمیت بود و حالا باید دید در پرتو آنچه که در جریان است آیا دستیابی به یک راه حل واقعی امکان پذیر است یا نه؟ بهر حال نتیجه‌رابیش‌بینی کردن بسیار مشکل است ولی‌هر راه‌حلی باید بر مبنای قطعنامه‌های ۲۴۲ و ۳۳۸ سازمان ملل و دیگر تصمیمات این سازمان باشد. بنابراین مشکل فلسطینی ها مشکل اصلی است که باید حل شود واگر یک راه حل منطقی برای مشکل فلسطین پیدا نشود فکر نمی کنم که این مشکل حل شود. و در مورد کنفرانس ژنو گفت در حال حاضر برقراری کنفرانس ژنو امکان نخواهد داشت ولی امیدوارم که کوششهای فعلی به کنفرانس ژنو منتهی شود .

ما با مشکل تاسیس کشور فلسطینی روبرو هستیم و نظریات مختلفی دراین زمینه ها وجود دارد و البته تعداد زیادی مشکلات وجود دارند که باید حل شوند و حل آنها به‌زمان احتیاج دارد.

نقش ایران

آقای کورت والدهایم درباره مذاکرات تهران اضافه کرد همانطور که قبلا گفته شد ایران نقش بسیار مهمی در سازمان ملل ایفا می‌کند و بهترین دلیل این واجد حفظ صلح است که ایران درخاور میانه دارد و در حقیقت ایران در تمام کوشش های خلع سلاح نقش موثری دارد . ایران در مذاکرات شمال و جنوب نیز نقش فعالی را به عهده دارد و برای برقراری یک نظام اقتصادی جدید تلاش می‌کند .

آقای والدهایم افزود که من تمام این مسائل را با رهبر کشور شما در میان خواهم گذاشت و امیدوارم این مذاکرات بمن در مقام دبیرکل سازمان ملل متحد کمک کند.

کورت والدهایم در دنباله سخنان خود تاکید کرد که من علاقمند به دانستن نظریات شاهنشاه در زمینه‌های مختلف بویژه فعالیت های معظمله در باره مشکل خاورمیانه وچند مشکل دیگر مانند افریقا هستم.

دبیرکل سازمان سپس اقدامات سازمان ملل را درمورد تبعیض نژادی در افریقای جنوبی برشمرد .

آقای والدهایم در پایان اضافه کرد که ایران کمک قابل توجه و با اهمیتی به سازمان ملل میکند و این شامل کمکهای انسانی با ایران نیز هست و والاحضرت اشرف پهلوی نیز همیشه در این زمینه کمک میکنند و بوضع زنان توجه خاصی دارند و مجمع عمومی سازمان ملل تصمیم‌گرفته است یک موسسه بین‌المللی برای پیشبرد حقوق زنان در تهران تاسیس کند.

ضیافت

عصر دیروز راجرت بوب و بانو نماینده سازمان ملل متحد در تهران ضیافتی عصرانه به افتخار دبیر کل سازمان دادند که در آن عده‌ای از شخصیتهای مملکتی و دیپلماتها و سفرای خارجی مقیم ایران شرکت کردند .

کورت والدهایم دیروز پس از ورود طی مراسمی در آرامگاه رضاشاه کبیر حضور یافت و با نثار تاج گل نسبت به سردار نامی ایران ادای احترام کرد .

بیمارستان توان‌بخشی شفا یحیائیان جهت تکمیل کادر کمك بهیاری خود تعدادی دوشیزه یا بانو را از طریق مصاحبه و امتحان کتبی با شرایط ذیل باحقوق مکفی استخدام مینماید.

۱ـ داشتن گواهینامه سوم متوسطه یا پایان دوره اول راهنمائی .

۲ـ حداکثر سن ۲۵ سال داوطلبین واجد شرایط میتوانند همه روزه تا تاریخ ۳۶ر۱۱ر۱ جهت ثبت نام و کسب اطلاعات بیشتر به کارگزینی بیمارستان شفا واقع درسه راه ژاله مراجعه نمایند. م‌الف ۲۳۹۱۱

تقویم اطلاعات

ساعات شرعی

استخراج دکتر ریاضی کرمانی

چهارشنبه- بیست و یکم دی ماه ۲۵۳۶
اول صفر ۱۳۹۸- یازدهم ژانویه ۱۹۷۸
اذان مغرب . . . . . ساعت ۵ و ۵۷ دقیقه
اذان صبح (فردا) . . ساعت ۶ و ۹ دقیقه
طلوع آفتاب (فردا). . ساعت ۷ و ۴۲ دقیقه
ظهر شرعی (فردا).. ساعت ۱۲ و ۴۳ دقیقه
اذان مغرب (فردا) . . ساعت ۵ و ۵۸ دقیقه

اطلاعات دیپلماتیک

تحریم خرید کالا از ایتالیا رفع شد

آقای خلعتبری وزیر امور خارجه طی گفتگوی کوتاهی در مورد منازعات بین سومالی و اتیوپی گفت: پس از ملاقات اخیر شاهنشاه آریامهر وحضرت زیادباره در تهران دولت شاهنشاهی طرفین را بحل اختلافات از طریق مذاکرات مستقیم بین خودشان دعوت کرد. وزیر امور خارجه در مورد تعلیق معاملات بازرگانی با ایتالیا گفت : این تصمیم جنبه دولتی نداشته و از طرف اتاق بازرگانی وصنایع و معادن ایران اتخاذ گردیده است و با پیامی که حضرت رئیس جمهوری ایتالیا به پیشگاه ملوکانه ارسال ودر آن توضیحات و اطمینان‌های لازم را داده است رفع سوء تفاهم بعمل آمده است.

کنفرانس کوچک وزرای اوپک

گاراکاس - موالانتین هرناندز، وزیر نفت ونزوئلا دیروز در کاراکاس اعلام کرد در پایان ماه جاری یک کنفرانس عالی کوچک به منظور دستیابی به یک توافق پرسر قیمت نفت خام برپا خواهد شد. دراین کنفرانس مالی وزیران نفت ایران و عربستان سعودی و عراق و کویت و ونزوئلا شرکت خواهند داشت .

هرناندز اضافه کرد به دلایل امنیتی محل تشکیل کنفرانس و تاریخ انعقاد آن اعلام نمیشود.

اطلاعات : در مورد این کنفرانس باید توضیح داده شود که کنفرانس ماموریت دارد درباره قیمت انواع نفت خام ورابطه تعیین‌کننده این قیمت با بهای نفت خام سنگین ، فرمول مناسبی تهیه کند. در مورد پیدا کردن قیمت انواع نفت‌خام تاکنون اختلافهائی بین اعضای اوپک وجود داشته است که بهترین آن ناشی از اختلاف قیمت نفت خام سنگین عربستان سعودی و کویت ، و از آن خفیفتر با نفت خام سنگین عراق و ایران است .

«کنفرانس کوچک» با حضور وزرای ۵ کشور نامبرده کوشش خواهند کرد که این اختلاف را بصورت نهایی یا حداقل تعدیلی حل و فصل کند.

کنفرانس کوچک هیچ ماموریتی درباره تغییر قیمت نفت در سال ۱۹۸۸ که ثابت باقی ماند ندارد.

شاهنشاه: صدای مصر صدای حق است

شاهنشاه آریامهر دیروز قبل از آنکه «اسوان» را پس از مذاکره با پرزیدنت سادات به‌قصد «ریاض» ترک کنند در مصاحبه‌ای از ابتکار صلح سادات حمایت کردند وفرمودند ما میخواهیم قبلا با صدای حق سخن بگوئیم وخوشوقتیم که صدای مصر ،صدای حق است . شاهنشاه در آغاز ضمن اظهار خوشوقتی از مذاکره بارئیس جمهوری مصر فرمودند:

میخواستم گرمترین و صمیمانه‌ترین احساسات دوستانه وبشتیبانی خود و ملتم را بخاطر تلاشهای حضرت رئیس‌جمهوری عربی مصر جهت استقرار صلح در این منطقه پس ازسالها بحران ابراز دارم در مذاکراتم با حضرت انورالسادات، ایشان مرا در جریان اوضاع کنونی و گامهائی که در آینده برخواهد داشت قرار دادند. افکار واقع‌بینانه و نظر حضرت انورالسادات در راه تحقق صلح بخصوص حمایت بی‌وقفه ملت مصر از رهبرش باعث مسرت و حیرت من شد. خوشوقتم از اینکه در مذاکراتم با پرزیدنت سادات بایشان خاطرنشان کردم که تاچه حد ابتکار های صلح ایشان توجه جهانیان را جلب کرده است .انشاالله طرحهای صلح که پیشنهادهای خوب وقابل قبول است بایپروزی روبرو خواهد شد زیرا منطقه ما نیاز به ثبات و آرامش دارد تا پس از آن مسائل و مشکلات دیگر مورد بررسی قرار گیرد.

در اینجا خبرنگاری از شاهنشاه سئوال کرد: آیا در سفرتان به‌عربستان سعودی نتایج مذاکراتتان را با پرزیدنت سادات به صورت پیامی به‌ریاض میبرید ؟

شاهنشاه فرمودند: بلی، حتما

شاهنشاه در پاسخ خبرنگار دیگری فرمودند : در سفر به‌عربستان سعودی نیز علاوه برابراز مراتب دوستی وصمیمیت ایران نظرات خودمان را بطور آشکار نظیر گفتگوهایم با پرزیدنت سادات مطرح خواهم کرد .

خبرنگار دیگری سئوال کرد : آیا احتمال برقراری صلح در منطقه وجوددارد ؟ شاهنشاه فرمودند : فکر میکنم که اکنون موقعیت در اختیار طرف مقابل است که چه‌رفتاری داشته باشد ، زیرا که مصر شجاعت و اصالت خود را ثابت کرده است .

خبرنگاری در مورد آینده بیت‌المقدس سئوال کرد . شاهنشاه فرمودند : این مشکل از چند مرحله گذشته است . مانند مراحل سالهای ۱۹۴۷- ۱۹۴۸ و مرحله فعلی... تردیدی نیست که بعنوان یك مسلمان باید بگویم که اماکن مقدسه مسلمانان باید توسط خود مسلمانان اداره شود .

خبرنگار دیگری سئوال کرد : آیا ایران در استقرار صلح پایدار خاورمیانه نقش بخصوصی اینا خواهد کرد ؟

شاهنشاه فرمودند : نقش ما اینست که با کلیه کسانی که حاضر به‌شنیدن حرفهای ما هستند گفتگو کنیم . ما می‌خواهیم تنها باصدای حق سخن بگوئیم و خوشوقتم از اینکه صدای مصر صدای حق است .

سخنان سادات

انورسادات رئیس جمهوری مصر نیز در یک مصاحبه رادیو تلویزیونی و مطبوعاتی در فرودگاه اسوان ازگفتگو هائی که با رهبر ایران داشته ابراز خشنودی کرد و گفت: شاهنشاه با سفرشان به «اسوان» به جهانیان ثابت کردند که ایران و جمهوری عربی مصر حقیقتا در راه برقراری صلح و ثبات در منطقه اتفاق نظر و همکاری نزدیک دارند.

سادات افزود : این لحظه بزرگی برای من بود که با شاهنشاه گفتگو کنم و من سپاسگزاری خود و مردم‌مصر را از این ابتکار شاهنشاه که به اسوان آمدند و نشان‌دادند که ما به اتفاق یکدیگر به نحو موثری در راه صلح و رفاه مردم کار می‌کنیم ابراز میدارم .

پرزیدنت سادات ضمن تشریح چگونگی مذاکراتی که با شاهنشاه آریامهر داشته است ، خطاب به خبرنگاران ایرانی و خارجی گفت :

برای من فرصت بسیار مناسبی بود که شاهنشاه آریامهر را در جریان کلیه اقداماتی که در راه برقراری صلح و آرامش در منطقه شده قرار دهم و تصمیمات بعدی را باطلاع ایشان برسانم . پرزیدنت سادات از حمایت شاهنشاه چه به عنوان یک دوست بسیار نزدیک و چه به‌عنوان رهبر یک کشور بزرگ در منطقه کشوری با تمدن کهن سپاسگزاری کرد .

رئیس جمهوری عربی مصر در مورد مذاکراتشان با شاهنشاه آریامهر گفتند :

شاهنشاه آریامهر با سفرشان به اسوان به جهانیان ثابت کردند که ایران و جمهوری عربی مصر حقیقتا درراه برقراری صلح و ثبات در منطقه اتفاق نظر و همکاری نزدیک دارند .

مذاکرات شاهنشاه و ملک خالد

شاهنشاه آریامهر درپایان سفر به کشور های مصر و عربستان سعودی و مذاکره با پرزیدنت سادات و اعلیحضرت ملك خالد ساعت ۱۸ دیروز به تهران مراجعت فرمودند و در فرودگاه مهرآباد مورد استقبال قرار گرفتند .

در فرودگاه مهرآباد والاحضرت شاهپور غلامرضا پهلوی ، والاحضرت شاهپور عبدالرضا پهلوی، نخست‌وزیر ، رؤسای مجلسین، وزیردربارشاهنشاهی رئیس دفتر مخصوص‌شاهنشاهی رئیس ستاد بزرگ ارتشتاران فرمانده گارد شاهنشاهی،سفیر مصر و کاردار عربستان‌سعودی و چندتن از معاونان دربار شاهنشاهی‌از شاهنشاه‌آریامهر استقبال کردند .

شاهنشاه آریامهر برای ملاقات و گفتگو با اعلیحضرت ملك خالد پادشاه عربستان سعودی ساعت ۱۲ دیروز وقت تهران به ریاض تشریف فرما شدند و در فرودگاه این‌شهر از جانب اعلیحضرت ملك‌خالد پادشاه عربستان سعودی- امیر فهد ولیعهدونایب اول نخست‌وزیر - امیر سعودبن فیصل وزیر خارجه- وزیران کابینه- مقامات بلند پایه عربستان سعودی سفیر و اعضاء سفارت شاهنشاهی مورد استقبال قرار گرفتند.

در پای پله های هواپیما اعلیحضرت ملك خالد پادشاه عربستان سعودی شخصا از شاهنشاه آریامهر استقبال کردند

رهبران دو کشور از برابر صف [illegible] پس از توقف کوتاهی باتومبیل به قصرالناصریه که در هشت کیلومتری فرودگاه ریاض واقع شده است تشریف فرما شدند شاهنشاه آریامهرو اعلیحضرت ملك خالد در ساعت ۱۲،۳۰ بوقت تهران پس از تشریف فرمائی به قصرالناصریه مذاکراتشان را آغاز کردند. در مذاکرات شاهنشاه آریامهر با اعلیحضرت ملك خالد امیر فهد ولیعهدو نایب اول نخست‌وزیر امیر سعودبن فیصل وزیر امور خارجه- دکتر رشادفرعون مشاور مخصوص اعلیحضرت ملك خالد جعفر رائد سفیر شاهنشاه آریامهر درعربستان سعودی حضورداشتند مذاکرات یك ساعت و ۴۵ دقیقه بطول انجامید .

شاهنشاه آریامهر واعلیحضرت ملك خالد ناهار را بطور خصوصی صرف کردند .سران دو کشور پس از صرف ناهار ساعت ۱۶ بوقت تهران به فرودگاه ریاض تشریف فرما شدند .

شاهنشاه آریامهر در پای پلکان هواپیما از اعلیحضرت ملك خالد پادشاه و امیرفهد ولیعهد و نایب‌اول نخست‌وزیر عربستان خداحافظی کردند و سوار هواپیما شدند .

هواپیمای اختصاصی شاهنشاه آریامهر ساعت ۱۶،۱۵ دقیقه بوقت تهران ریاض را بسوی تهران ترك کرد .

اعضاء و کارکنان مرکز همکاریهای امور دام (مهاد)

درگذشت تاسف‌آور مرحوم سرهنگ تقی سپهپور را بخاندان جلیل سپهپور مخصوصا جناب آقای یوسف سپهپور و آقایان مهندس ایرج سپهپور و مهندس منوچهر سپهپور و مهندس جهانگیر سپهپور تسلیت عرض مینمایند .

آگهی عرضه سهام شرکت سهامی عام قند کرمانشاه

تاریخ تاسیس	۲۵۲۰ شاهنشاهی
سرمایه ثبت‌شده در تاریخ این آگهی	۶۶۷ر۷ میلیون ریال
ارزش اسمی هر سهم	۵۰۰۰ ریال
تعداد سهام	۱۳۳۵۴۰ سهم
تعداد سهامداران	۱۳۸۳ نفر
میزان فروش درسال ۲۵۳۳ـ ۲۵۳۴	۵۹۹ میلیون ریال
میزان فروش درسال ۲۵۳۴ ـ ۲۵۳۵	۱۱۴۹ میلیون ریال
میزان فروش در سال ۲۵۳۵ـ۲۵۳۶	۱۶۰۸ میلیون ریال
سودویژه درسال ۲۵۳۳ـ ۲۵۳۴	۸۰ میلیون ریال
سودویژه در سال ۲۵۳۴ ـ ۲۵۳۵	۱۸۶ میلیون ریال
سودویژه در سال ۲۵۳۵ـ۲۵۳۶	۳۲۲ میلیون ریال

به پیروی از منویات مبارك رهبر عالیقدر ایران شاهنشاه آریامهر در امر گسترش مالکیت واحدهای تولیدی

دراجرای قانون گسترش مالکیت واحد های تولیدی شرکت سهامی عام قند کرمانشاه بمنظور عرضه ۴۹ درصد از سهام شرکت برای فروش به‌کارگران وکشاورزان وعموم مردم مراتب زیر راباستحضار میرساند .

۱ـ چون تاکنون صاحبان سهام شرکت ۶۳۷۲۸ سهم عادی بانام ۵۰۰۰ ریالی به‌ارزش کل اسمی ۳۱۸۶۴۰۰۰۰ ریال شامل آن قسمت از سهامی که طبق آئین‌نامه اجرای قانون گسترش مالکیت واحد های تولیدی وضوابط مصوب جزء ۴۹ درصد سهام عرضه شده محسوب میشود برای فروش به کارگران و کشاورزان وعموم مردم عرضه نموده‌اند. بنابراین در این مرحله عرضه سهام . شرکت تعداد ۱۷۰۸ سهم عادی با نام ۵۰۰۰ ریالی به ارزش کل اسمی ۸۵۳۵۰۰۰ ریال از طریق سازمان مالی گسترش مالکیت واحد های تولیدی به کارگران وکشاورزان وازطریق شرکت سرمایه گذاری ملی ایران و بورس اوراق بهادار به عموم مردم عرضه مینماید.

بدین ترتیب باعرضه وانتقال سهام مذکور برنامه گسترش مالکیت واحد های تولیدی درمورد این شرکت پایان می‌پذیرد.

۲ـ باتوجه به میزان سود شرکت در سال های ۲۵۳۵، ۲۵۳۴، ۲۵۳۳ وبارعایت ضوابطی که از طرف شورای گسترش مالکیت واحدهای تولیدی مشخص شده ارزش هر سهم ۵۰۰۰ ریالی شرکت ۸۱۶۸ ریال تعیین گردیده است

۳ـ تمام سودویژه سال ۲۵۳۶ شرکت به نسبت سهامی که کارگران وکشاورزان وسایرین خریداری خواهند کرد به آنان تعلق خواهد گرفت .

شرکت سهامی عام قند کرمانشاه

۲ واحد تولیدی بزرگ دیگر تا چهل و نه درصد از سهام خود را عرضه کردند تاکنون ۹۰ واحد تولیدی بزرگ کشور تا چهل و نه درصد از سهام خود را عرضه نمودند و برنامه گسترش مالکیت واحدهای تولیدی را انجام داده‌اند

سخنگوی دبیرخانه شورای گسترش مالکیت واحدهای تولیدی اعلام داشت که به پیروی از منویات مبارک شاهنشاه آریامهر در اجرای اصل سیزدهم انقلاب شاه و ملت ۲ واحد تولیدی بزرگ دیگر مرحله نهائی اجرای قانون گسترش مالکیت واحد های تولیدی را انجام داده و در این مرحله قسمتی از سهام خود را بدوا جهت فروش بکارگران خود و سپس به سایر کارگران و کشاورزان و عموم مردم عرضه مینمایند.

این واحدها عبارتند از :

۱ـ شرکت سهامی عام قند کرمانشاه تولید کننده شکر ، قند و تفاله خشک .

۲ـ شرکت تولیدی پلاستیک شاهین (سهامی عام) تولید کننده ورق پلاستیک و مشمع .

سرمایه ثبت شده این واحد های تولیدی جمعا بالغ بر ۸۷۸ میلیون ریال کل فروش آنها در سال ۲۵۳۵ بالغ بر ۲۳۴۸ میلیون ریال گردیده و دارای ۴۹۰ نفر کارگر میباشند.

نظر باینکه سهام ۲ واحد تولیدی مذکور از طریق سازمان مالی گسترش مالکیت واحدهای تولیدی بکارگران وکشاورزان عرضه خواهد شد، اکنون برگهای درخواست خرید سهام از طریق وزارت کار و امور اجتماعی و از طرف سازمان مرکزی تعاونیهای روستائی به شرکت های تعاونی روستائی ارسال گردیده است .

کارگران این واحد های تولیدی که حداقل یکسال سابقه خدمت داشته و همچنین کشاورزانی که حداقل دارای سه سال سابقه عضویت در شرکتهای تعاونی روستائی باشند میتوانند تا حد مقرر از سهام واحدهای فوق‌الذکر درخواست خرید نمایند ، بدین ترتیب پیش‌بینی میشود که حدود ۴۹۰ نفر از کارگران این ۲ واحد تولیدی در برنامه خرید سهام واحد های تولیدی در مرحله نهائی عرضه سهام شرکت جویند .

این سخنگو همچنین خاطر نشان ساخت که تاکنون ۴۹۰ واحد تولیدی با سرمایه ثبت شده ۹۸ر۱ میلیارد ریال که دارای ۱۰۶ هزار نفر کارگر میباشند سهام خود را جهت فروش بکارگران ، کشاورزان و عموم مردم عرضه نموده‌اند

آگهی عرضه سهام شرکت تولیدی پلاستیک شاهین (سهامی عام)

تاریخ تاسیس	۲۵۱۷ شاهنشاهی
سرمایه ثبت‌شده درتاریخ آین‌آگهی	۲۱۰ میلیون ریال
ارزش اسمی هرسهم	۱۰۰۰۰ ریال
تعداد سهام	۲۱۰۰۰ سهم
تعداد سهامداران	۱۵۲ نفر
میزان فروش در سال ۲۵۳۳	۵۷۳ میلیون ریال
میزان فروش در سال ۲۵۳۴	۵۸۴ میلیون ریال
میزان فروش در سال ۲۵۳۵	۷۴۰ میلیون ریال
سودویژه در سال ۲۵۳۳	۶۸ میلیون ریال
سود ویژه در سال ۲۵۳۴	۱۱۱ میلیون ریال
سود ویژه در سال ۲۵۳۵	۱۳۹ میلیون ریال

به پیروی از منویات مبارك رهبر عالیقدر ایران شاهنشاه آریامهر در امر گسترش مالکیت واحدهای تولیدی

در اجرای قانون گسترش مالکیت واحد های تولیدی شرکت تولیدی پلاستیک شاهین (سهامی عام) بمنظور عرضه ۴۹ درصد ازسهام شرکت برای فروش به‌کارگران وکشاورزان وعموم مردم مراتب زیر را باستحضار میرساند .

۱ـ چون تاکنون صاحبان سهام شرکت ۷۴۸۰ سهم عادی بانام ده‌هزار ریالی به‌ارزش کل اسمی ۷۴۸۰۰ هزار ریال شامل آن قسمت از سهامی که طبق آئین‌نامه اجرای قانون گسترش مالکیت واحد های تولیدی و ضوابط مصوب جزء ۴۹ درصد سهام عرضه شده محسوب میشود برای فروش به کارگران و کشاورزان و عموم مردم عرضه نموده‌اند . بنابراین در این مرحله عرضه سهام ،شرکت تعداد ۲۸۱۰ سهم عادی با نام ده‌هزار ریالی بارزش کل اسمی ۲۸۱۰۰ هزار ریال از طریق سازمان مالی گسترش مالکیت واحدهای تولیدی به کارگران و کشاورزان و از طریق شرکت سرمایه گذاری ملی ایران و بورس اوراق بهادار به عموم مردم عرضه مینماید.

بدین ترتیب با عرضه و انتقال سهام مذکور برنامه گسترش مالکیت واحدهای تولیدی در مورد این شرکت پایان می‌پذیرد .

۲ـ باتوجه به میزان سود شرکت در سال های ۲۵۳۳، ۲۵۳۴ ، ۲۵۳۵ و با رعایت ضوابطی که از طرف شورای گسترش مالکیت واحد های تولیدی مشخص شده ارزش هر سهم ده هزار ریالی شرکت ۲۴۰۰ ریال تعیین گردیده‌است.

۳ـ تمام سود ویژه سال ۲۵۳۶ شرکت به نسبت سهامی که کارگران و کشاورزان و سایرین خریداری خواهندکرد به آنان تعلق خواهد گرفت .

شرکت تولیدی پلاستیک شاهین (سهامی عام)

پالتوپوست مینک
مبل استیل
تلویزیون رنگی
اتومبیل اسپرت
سفر به‌هاوائی
انگشتر یاقوت سرخ
قالی بته‌جقه نائین
و
یک میلیون تومان سکه طلا

قرعه‌کشی ۷ روز دیگر

جوایز داغ داغ

بلیطهای بخت‌آزمائی مخصوص زمستان

ن م و ن ه