اطلاعات

یکشنبه ۱۵ تیرماه ۱۳۴۸ـ شماره ۱۲۹۳۲ـ سال چهل و چهارم ـ تکشماره ۴ ریال

نیکسون را به‌سفینه «آپولو» راه ندادند

فضانوردان خود را برای مردن در ماه آماده کردند

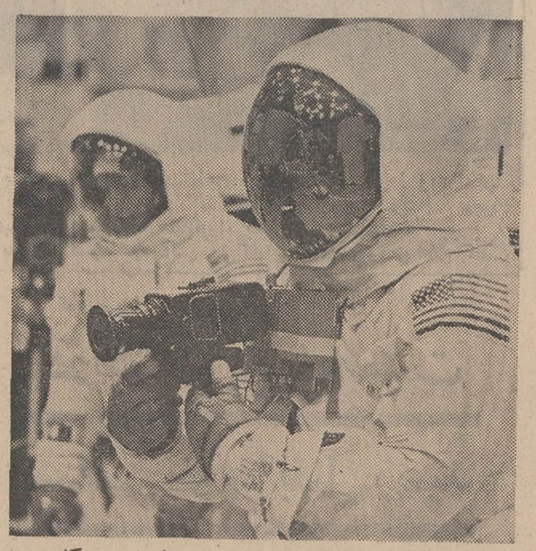

آلدرین فضانورد امریکائی با این دوربین از سطح ماه و حرکات سفینه وهمکارش آرمسترانك در سطح ماه عکس خواهد گرفت.
عکس برداری از سطح ماه یکی از مهمترین وظایف فضانوردان ماه نشین خواهد بود. این عکس هنگام تمرین عکس برداری در سطح ماه از آلدرین ودوربین او برداشته شده است.

ارمسترانك گفت اگر سفینه ما را از ماه بر نگرداند من والدرین در ماه خواهیم مرد

تصمیم گرفته‌ایم درباره مرك در ماه فکر نکنیم فضانوردان وخبرنگاران در حالیکه پشت پرده پلاستیکی مخفی شده بودند مصاحبه کردند!

اگر نیکسون بخواهد با فضانوردان ملاقات کند باید مدتی در قرنطینه بماند

دانشمندان امریکا نگران بیماریهای خطرناکی هستند که احتمالا همراه فضانوردان از ماه بزمین منتقل میشوند

درصفحه ۳

مقررات جدید صدور پروانه کسب

● شهردار دستور داد به مغازه های بدون پروانه، پروانه کسب داده شود

* تقاضای پروانه بایدباداره اقتصاد شهری تسلیم گردد

شهردار تهران امروز در موردصدور پروانه های کسب و کار دستورالعمل جدیدی به‌نواحی صادر کرد وشهرداری نواحی ماموریت یافتند تا در مدت دو ماه این دستور را اجرا نمایند.

* متن دستور

کلیه مغازه‌هاواماکنی که تاپایان

بقیه‌درصفحه‌چهارم

برای مستغلات هر سه سال یکبار اظهارنامه مالیاتی صادر میشود

کسور بیمه وبازنشستگی کارمندان موسسات دولتی و خصوصی بایددرحساب بانکهای ایرانی ریخته‌شود

واحدهای بزرگ صنعتی از ارفاق‌های مالیاتی استفاده‌میکنند

متن لایحه اصلاحیه مالیات مستقیم

از مازاد یکصد میلیون ریال سود شرکتها صدی پنجاه مالیات اخذ می شود

علاوه برکارمندان‌وزارت دارائی، کسانیکه بنحوی در امر وصول مالیات موثر باشند می توانند پاداش بگیرند.

درصفحه‌چهارم

پیام شاهنشاه بمناسبت روز بین‌المللی تعاون

سازمانهای تعاونی

بنیان صلح پایدار و رفاه عمومی را مستحکم می سازند

* قسمتی از پس‌اندازهای مردم از شهرها باید به روستاها برود

پیام‌شاهنشاه و مشروح مراسم جشن روز بین‌المللی تعاون در صفحه ۱۰ چاپ شده است.

جانشین رئیس جمهوری کنیا را در خیابان کشتند

«توم مبویا» شخصیت بزرك افریقائی و از مبارزان معروف استقلال کنیا که‌بضرب گلوله ناشناسی بقتل‌رسید.

مبویا ازمبارزان‌سرسخت استقلال کنیا و ازبزرك‌ترین شخصیت های افریقائی بود

درصفحه ۲

این عکس چند لحظه بعد از وقوع قتل «توم مبویا» درحالیکه یکی از دوستان نزدیك او روی‌جسد خم شده وگریه میکند برداشته شده است.
عکس رادیوئی اطلاعات

پترونی

ماریااوروموور

اعتصاب و اغتشاش ایتالیا را بلرزه در آورد

افراطی های دست چپی و دست راستی ایتالیا را تهدید میکنند

با متلاشی شدن ائتلاف میانه روها کمونیستها بقدرت نزدیکتر شدند

حزب‌سوسیالیست‌جدید اعلام کرد ایتالیا نباید به سرنوشت‌چکسلواکی ویونان دچار شود

درصفحه ۲

وزیر آموزش وپرورش درکنفرانس‌مدیران کل و روسای آموزش وپرورش گفت:

انحلال دانشسراها اشتباه بود

● معلمانی که امور مالی‌و اداری را اداره می کنند پس ازاجرای‌طرح‌منطقه‌ای کردن بتدریس میپردازند

درصفحه‌چهارم

نقائص مدارك داوطلبان کنکور

تلگرافی بصاحبان آنها اطلاع‌داده میشود

کنکور

● برای دریافت‌کارت‌ورودی رسید مدارك و شناسنامه عکس‌دار بایدهمراه داوطلب باشد

ثبت نام برای کنکور تا آخر وقت روز پنجشنبه هفته آینده صورت می‌گیرد

بعداز ظهر دیروز هیئت اجرائیه آزمون شناسی باحضور آقای‌رهنما وزیر علوم و آموزش عالی تصمیم گرفت که بصاحبان‌پرونده‌هائی که مدارك آنان برای ثبت‌نام بمرکز رسیده ولی ناقص است تلگرافی اطلاع داده شود و این کار تاروز نوزدهم که پایان روز ثبت‌نام است عملی خواهد شد.

داوطلب پس از دریافت این تلگراف از طرف مرکز آزمون شناسی باید بلافاصله برای رفع نقص پرونده خود اقدام کند وباید کمبود پرونده را بمرکز آزمون شناسی برساند و این مدارك طوری باید ارسال شود که قبل از پایان روز بیست‌و ششم تیر ماه بمرکز برسد درغیر این صورت بدون اثر میماند.

سخنگوی مرکز آزمون شناسی ضمن اظهار این مطالب یادآور شد چنانچه داوطلب برای رفع نقص شخصا یاوسیله دیگری اینکار را بنماید بهتر است تا اینکه مدارك تکمیلی خود را پست نماید زیرا ممکن است بوسیله پست تا روز موعود بمرکز آزمون شناسی‌نرسد

بقیه‌درصفحه‌آخر

بموجب لایحه جدید وظیفه عمومی

مجازات استخدام مشمول غایب تشدید شد

* ازدواج و هرنوع مراجعه رسمی به مراجع دولتی برای مشمولین غایب ممنوع است

* تقلب کنندگان در وضع مشمولین تسلیم دادگاه‌های نظامی میشوند

در صفحه آخر

حریم اطراف اتوبانها تعیین شد

* عملیات ساختمانی اتوبانها بسرعت پیش میرود

* خانه سازی در اطراف اتوبان آغازشده وباغها به ویلاهای متعدد تبدیل‌می‌شود

درشاخه دوم‌اتوبان که به‌نمایشگاه آسیائی منتهی می شود کار و فعالیت شبانروزی ادامه دارد و امروز سرمهندس شرکت های سازنده‌اتوبان اعلام کرد که شاخه هیلتون تاپایان شهریور ماه برای

بقیه‌درصفحه‌چهارم

تقاضاهای داوطلبان استخدام

درسازمان امور اداری مورد بررسی قرارمیگیرد

* مدت قبول‌تقاضای‌استخدام ۵ روز تمدید شده‌است

در صفحه آخر

ایران، انواع اتومبیل سواری خواهد ساخت

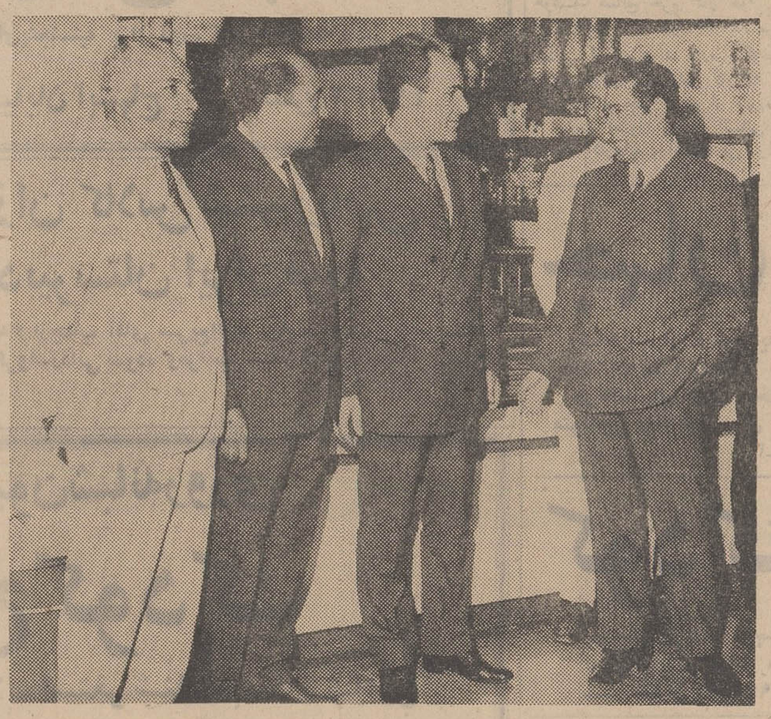

مقارن ساعت ۳۰ر۲۱ دیشب آقای حسین دانشور قائم‌مقام مدیر عامل کارخانجات صنعتی ایران ناسیونال که برای مذاکره درزمینه توسعه ساخت موتور پیکان در ایران‌باروپا عزیمت کرده بود به تهران بازگشت و در فرودگاه مهر آباد طی مصاحبه کوتاهی‌ازآقای دانشور سئوال شد نتیجه مذاکرات شما در اروپا از چه قرار بوده است؟

آقای دانشور پاسخ‌داد: مافعالیت های دامنه‌داری را برای همگامی با انقلاب سفید ایران و به پیروی از نیات عالیه‌شاهنشاه آریامهر، درراه توسعه‌صنعت‌اتومبیل سازی شروع کرده‌ایم‌بزودی‌بین کارخانجات‌صنعتی ایران‌ناسیونال و کارخانجات صنعتی و معروف اتومبیل سازی امریکا، برای ساخت انواع اتومبیل درسطح بین‌المللی قرارداد هائی بامضاء خواهد رسید.

درعکس بالاهیئت‌مدیره کارخانجات ایران ناسیونال هنگام استقبال از آقای دانشور در فرودگاه مهرآباد دیده می شوند.

وزیرآبادانی ومسکن درمجلس شوراگفت:

شب و روز اراضی طرشت را تغییر شکل میدهند

برای ۴۰ میلیون‌مترا راضی متصرفی اشخاص‌تقاضای ابطال ثبت شده

● تصویب لایحه بند «د» از هدر رفتن میلیونها پول دولت جلوگیری میکند

* ۱۹۸ میلیون متر مربع‌بنام دولت ثبت داده شده‌است

* لایحه بند «د» به تصویب نهائی رسید

ساعت ۹ بامداد امروز جلسه علنی مجلس شورای ملی بریاست آقای عبدالله ریاضی تشکیل گردید.

● توجهی نمیشود

آقای‌داود موید امینی اولین ناطق قبل‌از دستور بود و ضمن سخنانی گفت متاسفانه بعضی از مسئولین اداری احساس مسئولیت نمی‌کنند و به انجام وظایف خود

بقیه‌درصفحه‌چهارم

کشاورزان با پرداخت روزی یکریال بیمهٔ درمانی میشوند

وزیر اصلاحات ارضی و تعاون روستائی امروز بخبرنگار ما گفت: آئین‌نامه بیمه‌های درمانی کشاورزان، تهیه‌شده‌وآماده تسلیم‌به کمیسیونهای مجلسین میباشد.

براساس این مقررات هر خانوار کشاورز روزانه یك ریال و سالانه ۳۶۰ ریال حق بیمه درمانی خواهند پرداخت که این برنامه تصورنمی‌کنم در هیچیك ازمناطق جهان اجراء شده باشد.

وزیراصلاحات ارضی گفت: بمنظور حمایت بیشتر کشاورزان‌در اساسنامه جدیدی که برای سازمان مرکزی

بقیه‌درصفحه‌چهارم

برنده پانصد هزار ریالی صندوق پس‌انداز ملی

که بمناسبت بارندگیهای پی‌درپی زمستان گذشته وبعلت فروریختن خانه مسکونی شوهر خواهر خودرا از دست‌داده بود اظهارداشت خداوند متعال بدین وسیله جبران ناراحتی مارا نمود.

آقای حسین آتشین صدف ۴۹ ساله کارمند نفتی کارپردازی بانك ملی مرکز اهل کاشان ساکن‌تهران خیابان شهباز کوچه جنوبی مسجد سلمان پلاك۴۸ دارنده‌حساب‌پس‌انداز شماره ۶۶۸۹۲ازاداره مرکزی‌صندوق پس‌اندازملی برنده‌جائزه ۵۰۰ر۰۰۰ ریالی گردید.

آقای آتشین صدف‌در پاسخ اینکه چگونه از برنده شدن خود با خبر شد وچه‌برنامه‌ای برای بهبودزندگی خود دارد اظهار داشت:

صبح اول وقت اداری یکی از همکارانم این خبر خوش را بمن‌داد و سپس آقای‌محمدی معاون صندوق پس انداز ملی مرا خواست ضمن صمیمانه‌ترین تبریك اظهار داشت که شما برنده ۵۰۰ر۰۰۰ ریال جائزه شده‌اید.

آقای آتشین صدف اضافه نمود خانه مسکونی ما خشت و چوبی و مخروبه است و باناراحتی زندگی میکنیم حالا که شانس با من‌یاری کرده و صاحب چنین پولی شده‌ام‌در نظر دارم خانه را تبدیل به احسن نموده و زندگی خوش و راحتی برای بچه‌هایم تامین نمایم و اگر پولی باقی ماند برای ادامه تحصیل بچه‌ها کنار خواهم گذاشت.

در پایان علاوه کرددر اینجا لازم میدانم از جناب آقای خوش کیش‌و آقای‌همایونفر وهمچنین‌آقای محمدی و سایر کارمندان صندوق پس‌انداز که‌با اداره چنین سازمان شایسته‌ای موجب خوشحالی خانواده‌ها میگردند تشکر کنم و امیدوارم همه هموطنان عزیز با افتتاح حساب پس‌انداز ملی از جوائز ارزنده آن بهره‌مند گردند.

اطلاعیه: دفتر امور دانشجویان وزارت علوم و آموزش

باطلاع کلیه دانشجویان ایرانی مقیم خارج از کشور که برای استفاده ازبرنامه‌بازدیدهای‌تابستانی در دفتر امور دانشجویان وزارت علوم وآموزش عالی ثبت‌نام کرده‌اند میرساند:

اولین برنامه بازدید های تابستانی از روز دوشنبه شانزدهم تیر ماه آغاز میگردد. بنابراین از کلیه دانشجویان علاقمند خواهشمنداست که ساعت ۸ صبح فردا بادر دست داشتن کارت دانشجوئی به دفتر امور دانشجویان واقع در خیابان چهل متری کریمخان زند، خیابان مدیری‌شماره ۲۴ حضوربهمرسانند.

اطلاعیه گروه فرهنگی نراقی

دوشیزه مریم باختر با جمع ۱۴۸ر۵۸ در کلاس ششم‌طبیعی رتبه اول و نسبت درصد قبولی کلاسهای ششم طبیعی۲۲دبیرستان دخترانه ناحیه ۲ طبق گزارش کتبی رئیس امتحانات تارتبه هفتم به ترتیب زیر میباشد.

۱ـ دبیرستان‌دخترانه کورش
۲ـ دبیرستان دخترانه نراقی
۳ـ دبیرستان دخترانه رازی
۴ـ دبیرستان دخترانه کوشش مریم.
۵ـ دبیرستان دخترانه هدف
۶ـ دبیرستان دخترانه‌مرجان
۷ـ دبیرستان دخترانه رضاشاه کبیر

آـ۲۷۹۴۶ یوسف‌آباد ایستگاه سوم تلفن۶۳۲۰۴۴ ـ۶۳۲۰۴۵

تلفن‌های جدید شرکت سهامی کارتن ایران

۹۵۰۰۵۵ الی ۹۵۰۰۵۹
۹۶۲۰۲۱ الی ۹۶۲۰۲۹

وزارت فرهنگ وهنر برای واحدهای آموزشی زیر در سال تحصیلی ۴۹-۱۳۴۸ داوطلب می‌پذیرد

رجوع شود به صفحه ۵

از همه دوستان و آشنایانی که ترفیع و انتصاب مرا بوسیله تلگراف و نامه شادباش گفته‌اند صمیمانه سپاسگزارم و چنانچه پاسخ برخی از شادباش ها بسبب نداشتن آدرس داده نشده پوزش خواسته توفیق همگان را در خدمتگزاری بخدایگان شاهنشاه آریامهر بزرك ـ ارتشتاران و میهن گرامی از خداوند بزرك آرزو دارم.

ارتشبد فریدون جم

ا ـ ۲۸۰۳۴

مرغداران عزیز:

نرخ مرغ و تخم‌مرغ‌را بپرسید

قبل از اینکه بدون اطلاع ا زمظنه روزاقدام بفروش نمائید باتلفن های ۶۰۷۷۲ و ۴۹۱۶۶ نرخ مرغ و تخم مرغ را سئوال فرمائید.

آـ ۲۷۴۱۴ ـ۱ـ۵

تحول عظیم درصنعت مرغداری از اصفهان آغاز گردید

بقیه درصفحه دوم

سرمقاله

ایران و مسئله صنعتی شدن

والت ویتمن روستو ، مشاور برنامه ریزی کاخ سفید دردوران ریاست جمهوری پرزیدنت کندی و پرزیدنت جانسون که برای بازدید چند روزه‌ای بتهران آمده بود طی کنفرانسی در انجمن ایران وامریکا موقعیت اقتصادی ایران را مورد بحث وبررسی قرار داد.

اقتصاددان برجسته امریکایی میگوید: «مرحله جهش اقتصادی با توسعه و خلق صنایع‌سبك و توسعه ارتباطات و انضمام قسمت زیادی‌از جمعیت در اقتصاد روزمره مشخص میشود. این مرحله را شوروی در سال ۱۹۱٤ شروع کرد و حال آنکه ایران و ترکیه واغلب کشورهای امریکای لاتین در دهه اول و دوم از نیمه دوم قرن بیستم ـسالهای ٦۰ـ۱۹۵۰ ـباین مرحله رسیدند. مرحله جهش اقتصادی ، مرحله حرکت بسوی بلوغ تکنولوژی را بدنبال دارد که ایالات متحده و اکثر کشورهای اروپائی در سالهای اولیه قرن بیستم ازین مرحله عبور کردند وبالاخره مرحله بعدی ، مرحله‌ایست که بعنوان دوره جامعه پرمصرف بدان اشاره میشود و بیشتر ممالك غربی‌وهمینطور ژاپن‌بدان‌رسیده‌اند». بناباعتقاد آقای روستو، گذراندن هرکدام ازین مراحل بستگی دارد به‌تصمیم قاطع هر ملتی، و ایران با چنین تصمیمی میتواند در ظرف بیست تاسی سال آینده خودرا بمرحله «جامعه پر مصرف» برساند.

نکته‌ای که دانشمند امریکائی درین بحث خصوصا توصیه وتاکید میکند اینست که کشورهای درحال توسعه نباید صنعت را برکشاورزی ترجیح‌دهند زیرا صنعت و فلاحت لازم و ملزوم یکدیگرند و عدم توجه بکشاورزی بود که کمر چین‌را خم کرد و نزدیك بود هند را نیز بچنان سرنوشتی دچار سازد: «تکنولوژی باید در کلیه بخش‌های اقتصادی ، از جمله کشاورزی مورد استفاده قرار گیرد. این کشاورزی است که اکثریت جمعیت کشورهای درحال توسعه را میتواند جذب و بکار مشغول کند».

زمانی‌که دنیای‌پیشرفته بمرحله‌صنایع سنگین‌وصنایع الکترونیك‌نرسیده بود، منافع‌کشورهای صنعتی بزرگترین مانع رشدکشورهای کم رشد و عقب مانده بود . کشورهای صنعتی از یکطرف برای آنکه خوراك‌هرچه ارزانتر برای ماشین‌های خود فراهم کنند دست روی منابع طبیعی ممالك دیگر میانداختند و مواد خام را بنازلترین قیمت از دست آنها خارج میساختند، از طرف دیگر بانواع وسائل متوسل میگشتند تا بازارهای این ممالك را در اختیار گرفته آنانرا در حال نیاز دائمی به‌تولیدات صنعتی خود نگهدارند. این شرایط تاپایان نیمه دوم قرن بیستم کم و بیش مانع از آن میشد که کشورهای غیر صنعتی ، قدمهای اساسی در راه صنعتی شدن و مآلا در جهت توسعه اقتصادی بردارند وهروقت چنین کوششی بخرج میرفت با مشکلات عدیده روبرو میشد.

کشورما، در عداد نخستین ممالکی است که با استفاده از تغییرشرایط بین‌المللی در سالهای بعد از جنك و اتکاء به استعدادهای طبیعی و انسانی ، بمحض آنکه از پاره‌ای مشکلات و تشنجات داخلی فراغت حاصل کرد قدم در طریق صنعتی شدن نهاد و مرحله جهش اقتصادی رابسرعتی بیش از آنچه تصور و انتظارش میرفت پشت‌سر نهاد بطوریکه صنایع ملی جوان ما طی مدت زمان نسبتا کوتاهی که از شروع دوران رونق صنعتی میگذرد نه‌تنها بتامین نیازمندیهای داخلی و بازستاندن بازار از کالاهای خارجی توفیق یافته‌اند بلکه در پاره‌ای موارد موقعیت صادراتی احرازکرده‌اند . بطوریکه باملاحظه‌این موفقیت‌سریع،اقتصاددان برجسته امریکائی اظهار امیدواری میکند که ظرف بیست تاسی سال آینده ایران بتواند مراحل دیگررشد اقتصادی راپشت‌سر گذارده‌به مرحله «جامعه پرمصرف» برسد.

باوجود آنکه رشد اقتصادی در کشورما یك رشد همه‌جانبه وتابع برنامه و قاعده‌ای بوده است که براساس آن بموازات توسعه صنعتی ، بتحول بزرك و اساسی در زمینه کشاورزی‌و تشکیل جامعه نوین‌روستائی نائل آمده‌ایم توصیه اخیر «روستو» نکته‌ایست که جا دارد در برنامه ریزی عمومی کشور مورد توجه قرار گیرد و تحولات کشاورزی وصنعتی هماهنگی خودرا حفظ کنند تا مبادا جاذبه صنعتی شدن ،اهمیت مسئله کشاورزی را ـآنهم در کشوری مثل ایران ـ تحت تاثیر قرار دهد و احیانا برنامه‌های توسعه وترویج کشاورزی فدای تحولات صنعتی شود. کشاورزی ایران استعداد آنرا دارد که حتی بتوانه پیشرفتهای‌صنعتی قرار گیرد و مشکل بیکاری را که نتیجه قهری تحولات صنعتی وماشینی شدن کارهاست بطرز مطلوبی جبران کند. همانطور که روستو نیز اشاره میکند: «کشاورزی است که اکثریت جمعیت کشورهای درحال توسعه ر امیتواند جذب و بکار مشغول کند».

دنیای آینده ، باوضعیت خاصی که از حیث افزایش‌روز افزون نفوس و تراکم جمعیت باآن روبروست، بیش از حد تصور به مواد خوراکی و مصرفی نیازمند خواهد بود و نباید فراموش کنیم که کشور ما از حیث تولیدات کشاورزی تاچه درجه برای کمك بچنین جهانی استعداد و کفایت دارد.

کابینه ائتلافی ایتالیا سقوط کرد

رم ـ خبرگزاریها ـ بدنبال بحرانی‌که در حزب سوسیالیست ایتالیا برهبری «پیترونني» بوجود آمد دولت «ماریانورومور» استعفای خودرابرئیس جمهوری آن‌کشور تسلیم کرد .

استعفای دولت ایتالیا بدنبال یك‌جلسه‌فوق‌العاده کابینه که چند دقیقه طول کشیداعلام‌شدوماریا ـ نورومور» بلافاصله پس‌از پایان جلسه به کاخ «کرینال» رفت و استعفای کابینه را به پرزیدنت ساراگات تسلیم کرد .

دولت ائتلافی میانه‌رو «رومور» روز ۱۲ دسامبر ۱۹٦۸ از اعضای حزب دموکرات مسیحی وحزب سوسیالیست ایتالیا تشکیل شده بود ویکنفراز حزب جمهوریخواه نیز درآن شرکت داشت.

استعفای دولت‌ایتالیا نتیجه انشعابی است که در حزب سوسیالیست‌حاصل شد و منجربه ایجاد یك‌حزب جدید بنام «حزب سوسیالیست متحده» گردید.

همین امر موجب شد که ماریوتاناسی وزیر صنایع و بازرگانی ، «لوئیجی پرتی» وزیر بودجه، «لوپیس» وزیر بحریه بازرگانی و همچنین هفت‌معاون وزارت خانه که از جناح میانه‌روحزب سوسیالیست بودند کابینه را ترك گفتند.

در اعلامیه‌ای که پیرامون استعفای کابینه ایتالیا در رم انتشار یافته گفته شده است که رئیس جمهوری از نخست‌وزیر مستعفی درخواست کرده است تا تشکیل‌دولت جدید اداره‌امور کشور را بعهده بگیرد.

رئیس جمهوری ایتالیا از روزپنجشنبه دهم ژوئیه گفتگوهای‌خو درا بارهبران احزاب و شخصیت‌های سیاسی‌برای تشکیل کابینه جدید آغازخواهد کرد.

«فرانسیسکو مارتینو» رهبر جناح چپ حزب سوسیالیست ایتالیا دیشب با پیترونني ملاقات کرد و مدتی در باره بحران باوی به‌گفتگو پرداخت. پس از پایان این ملاقات گفته‌شدکه «نني» تصمیم گرفته است همچنان درعضویت‌حزب‌سوسیالیست باقی‌بماند معذلك بطور فعالانه درزندگی حزبی شرکت نخواهد کرد.

حزب سوسیالیست جدید ایتالیا که از انشعاب‌حزب سوسیالیست«نني» بنام حزب سوسیالیست متحد تشکیل شده است دیروز نخستین جلسه‌خود راتشکیل داد و در اعلامیه‌ای که‌پس از پایان این جلسه در شهر رم‌انتشار یافت گفته شده است که هدف اصلی حزب سوسیالیست متحده ایجاد جامعه‌ای است که‌بیشتر جنبه انسانی داشته باشد. این حزب بیش ازپیش کارگران را در زندگی کشور سهیم کرده و ترجمان آرزوهای نسل جدید خواهد بود.

در مانیفست حزب سوسیالیست‌جدید ایتالیا همچنین گفته شده است که ایتالیا ناگزیر نیست بسرنوشت‌یونان یا چکسلواکی دچار شود بلکه باید بصورت یك کشور سوسیالیستی‌مدرن درآمده ودورنمای روشن‌و آینده توام باآزادی وپیشرفتی درپیش داشته‌باشد. قرار است رهبران حزب‌سوسیالیست متحده روز دوشنبه (فردا) در مقرسابق حزب سوسیال دموکرات یك‌جلسه فوق‌العاده تشکیل دهند.

شوروی : سفر نیکسون به‌رومانی تحریک‌آمیزاست

مسکو ـ یونایتدپرس ـخبرگزاری آلمان ـ دولت‌شوروی‌امروزدراولین اظهار نظر علنی خود پیرامون‌سفر نیکسون به رومانی بشدت رئیس جمهوری امریکا رامورد حمله قرارداده و سفر اورا یك‌اقدام تحریك‌آمیز نامید . مجله «زندگی خارجی » شوروی نوشته است که این سفر صرفا به منظور تبلیغات سیاسی صورت می گیرد .

روز قبل نیز ایزوستیابه‌نیکسون اخطار کرده‌بود که در گفتگو با رهبران رومانی موضوع موازنه‌قوا رادر جهان فراموش‌نکنند .

خبرگزاری یوگسلاوی خبرداد که‌سفر پرزیدنت نیکسون به رومانی در بلغارستان جلب توجه بسیار کرده است .

روزنامه‌ارگان حزب‌کمونیست بلغارستان نوشت نیکسون‌با این سفر میخواهد نخستین سنك‌بنای همکاری امریکا را بااروپای شرقی مستقل از شوروی بگذارد .

روزنامه نوشته است محاسبات سیاسی امریکا براساس احساسات سطحی است‌ودورنمای تقویت‌صلح دراروپا را همراه ندارد و مسلم است که هیچ تلاشی برای مداخله درامورداخلی کشور«آی‌سوسیالیست از طرف امریکا به موفقیت نخواهد انجامید .

درحالیکه گروهی از سربازان امریکائی برای تخلیه ویتنام‌خودرا آماده می کنند امروز ویت‌کنگها با چند حمله مهم آرامشی را که‌در بیست‌و چهار ساعت گذشته‌درجبهه های جنك ویتنام بوجود آمده بود برهم زدند . درعین حال امروز یك سناتورامریکائی بنام سناتور « جورج مك‌گاورن» پیشنهاد کرد که‌پرزیدنت نیکسون یك آتش بس کامل‌یکماهه در ویتنام اعلام کند. دراین عکس چند نفراز سربازان امریکائی که اثاثیه خودرا برای خارج شدن از ویتنام جمع‌آوری می‌کنند دیده می‌شوند ..

هنگی که این عده وابسته به‌آن هستند در نزدیکی منطقه غیرنظامی ویتنام‌با کمونیستها می جنگند .

عکس‌رادیوئی اطلاعات

ایتالیا در آستانه شورش همگانی قرار گرفت

رم ـ رژیم میانه‌رو دست چپ که قرار بود ایتالیا را برای‌هفت سال آینده رهبری کند تکه‌تکه شد. انشعاب در داخل حزب سوسیالیست سبب‌این وضع‌بود وخطر شورش همگانی را افزود و کمونیستها را یك قدم دیگر به قدرت نزدیك کرد.

انشعاب‌درداخل‌حزب‌سوسیالیست که‌فقط سه سال پیش اتحادآن عملی شده بود ایتالیا را به اغتشاش سیاسی فرو برد و هیچکس نمیداند قدم بعدی چه خواهد بود. شایع است که انتخابات عمومی صورت خواهد گرفت. دست‌راستی‌ها میگویند کمونیستها در این انتخابات‌قوت خواهند یافت.

بعضی از دست‌چپی‌ها احساس خطر میکنند که مبادا یك‌رژیم ارتجاعی برایتالیا مسلط‌شود . بحران سیاسی هنگامی آغازشد که امواج نارضائی کارگران و اغتشاش جوانان ایتالیا را به لرزه در آورده است. در شهر تورین شورش‌های وسیع علیه گرانی قیمت‌ها سبب شد که هفتاد نفر پلیس و عده‌ای از تظاهر کنندگان مجروح شوند.

شورشیان چندین اتومبیل را آتش زدند وعلائم راهنمائی رااز جا کنده بآن سپر ساختند و بمقابله پلیس رفتند و مدت۱۲ ساعت زد و خورد کردند. چند صدهزار دلار خسارت‌به‌مغازه‌های این شهر وارد آمده است.

بانتقام حمله اسرائیل به مرکز برق قاهره :

کوماندوها مرکز برق اسرائیل را منهدم کردند

قاهره ـ خبرگزاری فرانسه ـپس از یك آرامش نسبی کوتاه بار دیگر نبرد شدیدی بین واحدهای توپخانه مصر و اسرائیل در دو سوی کانال در گرفت و برای مدت چندین ساعت نیروهای دوطرف در یك جبهه هشتاد کیلومتری یکدیگر را زیر آتش گرفتند .

نبرد از منطقه «التنیا» در جنوب پرت سعید آغاز شد و دامنه آن تا دریاچه تلخ در شمال گسترش‌یافت.

سخنگوی نظامی ارتش مصر در قاهره اظهار داشت که نبرد بین توپخانه سنگین دوطرف بیش ازچهار ساعت طول کشید و مصریهاسرانجام توانستند واحدهای توپخانه دشمن را ازکار بیاندازند.دراین‌نبرداسرائیلی‌ها وسریها از توپخانه سنگین وموشك استفاده کردند.

دیروز کماندوهای عرب فلسطین درناحیه«آراوا» واقع‌در۱۷۰کیلومتری الیات دوتیر برق این ناحیه را با دینامیت منفجر ساخته و در نتیجه برق شهر در این منطقه قطع‌گردید.

این عملیات خرابکاری ظاهراپاسخ اعراب به حمله کماندوهای اسرائیل بمرکز برق مصر بین اسوان وقاهره است . دراین حمله اسرائیلی‌ها کابل فشار قوی مرکز برق‌را بادینامیت منفجر ساختند.

ـ جبهه ملی آزادی بخش فلسطین اعلام کرد که خرابکاری در مرکز برق«آراوا» توسط کماندوهای این سازمان انجام شده است و هدف کماندوها این بود که جریان برق شهر الیات را قطع کنند.

توم مبویا

درخشانترین شخصیت سیاسی افریقا بقتل رسید

نایروبی ـ خبرگزاری فرانسه ـ «توم مبویا» وزیر برنامه ریزی و توسعه اقتصادی کنیا و یکی از درخشانترین چهره‌های‌سیاسی‌آفریقا بعد از ظهر دیروز در یکی از شلوغ ترین‌خیابانهای نایروبی‌هدف گلوله مرد ناشناسی قرار گرفت‌و در بیمارستان جان سپرد .

«توم مبویا» که برای خریددارو بیکی ازداروخانه‌های بزرك کنیارفته بود هنگامی که از آنجا خارج‌میشد بضرب گلوله ازپای درآمد .

بانو «موهیمی سهمی» همسر داروساز که شاهد جریان سوءقصد بود به خبرنگاران گفت ساعت یك بعد ازظهر وزیر سازمان‌برنامه‌وارد داروخانه شد و پس از خرید داروی مورد نیاز چند کلمه‌ای بامن‌صحبت کرد وبلافاصله مغازه را ترك گفت و هنگامیکه می خواست‌به اتومبیل خودش سوار شود ناگهان صدای شلیك دو سه گلوله برخاست ، مبویا که گلوله هابسینه‌اش‌اصابت کرده بود بیدرنك به‌بیمارستان‌منتقل گردید واندکی بعد خبر درگذشت او اعلام شد .

پس‌ازاین حادثه هزاران‌نفرکه‌از شنیدن صدای گلوله‌حیرت زده‌شده بودند در جلو داروخانه اجتماع کردند و مامورین پلیس بلافاصله برای پیدا کردن قاتل بجستجو پرداختند .

دوسال قبل نیز «مبویا» درمرکز شهر نایروبی مورد سوء قصد قرار گرفت ولی از این حادثه جان‌سالم بدربرد .

وزیر برنامه ریزی یکی‌ازنزدیك ترین همکاران «جوموکنیاتا»رئیس جمهوری کنیا بودواز سال ۱۹٦۰ سمت دبیر کلی حزب «اتحاد ملی» کنیا را بعهده داشت معذلك ازجنبه ملاحظات قبیله‌ای و حس جاه طلبی در میان مردم‌این کشور بسیارمنفور بود .

با اینکه «مبویا» یکی از طرفداران سرسخت استقلال کنیا بود معذلك در فعالیت های مائومائو که‌شورش آنها در کنیا به قیمت‌جان ده هزار نفر تمام شد شرکت نداشت .

بدنبال این قتل جوموکنیاتا اعلام سوگواری ملی کرد و گفت عظیم ترین غم و اندوه دنیا به ملت ماروی آورده است . علاوه براین به دستور جوموکنیاتا صد ها نفراز افراد پلیس در تعقیب قاتل‌هستند.

● تاثر نیکسون

کاخ سفید آمریکادیروز ازعمل «بی معنی و خشونت‌آمیز» قتل‌مبویا وزیر اقتصاد کنیا تنفر خودرا‌ابراز داشت .زیگلر سخنگوی نیکسون گفت که کاخ سفید مراتب تاثر ـ خود را از این قتل به سفارت کنیا اطلاع داده است .

شوروی در عراق و سوریه نفت استخراج میکند

مسکو ـیونایتدپرس ـ شوروی دیروز با یك‌اقدام جدیدبر نفوذ خود در خاورمیانه عربی افزود . اعلام شد که شوروی قراردادهائی برای استخراج نفت‌وکمك فنی‌به کشور های عراق وسوریه امضاء کرده‌است .

قراردادنفتی با عراق‌شامل‌حفاری نفت‌می‌باشد وقرارداد با سوریه شامل برنامه وسیع کمك های‌فنی است .

دوکشور عراق وسوریه دراولین هفته پیش هیئت‌هائی به مسکو فرستاده‌بودند . هیئت سوریه به ریاست نورالدین آتاسی نخست وزیراین کشور بود و هیئت عراقی بریاست صالح مهدی عماش معاون نخست‌وزیر عراق بود .

ناظران سیاسی عقیده دارند این دوقرارداد جای پای شوروی را در سرزمین های نفت‌خیز عربی ، که زمانی منحصرا در اختیار غرب‌بود، محکم کرده است .

تشکیل سمینار مدیریت برای صاحبان صنایع کوچك در اداره کل اقتصاد یزد

سازمان صنایع کوچك‌و نواحی صنعتی ایران وابسته‌بوزارت‌اقتصاد با همکاری اداره کل اقتصاد شهرستان یزد سمیناری به منظور آشنائی صاحبان صنایع کوچك با اصول و روشهای نوین مدیریت‌در محل آن اداره بمدت یك هفته برگذار نمود .

در ابتدای جلسه هدفها ووظایف و خدمات سازمان مذکور، وسیله آقای مهندس طاهر پور کارشناس اعزامی سازمان برای شرکت ـ کنندگان تشریح گردید ، سپس سمینار به رهبری آقای مهندس هوشنك صالح خرم کار خود را شروع نمود . در طول‌جلسات‌سمینار مطالب ارزنده‌ای در باره چگونگی بهبود روش کار در کارگاه و کارخانه و جلوگیری از ضایعات و رعایت اصول روابط انسانی در محیط کارخانه و اهمیت فن بازار ـ یابی و روابط آن با پیشبرد هدف های کارخانه و چگونگی بدست آوردن محصول بیشتر و بهتر با هزینه کمتر ، استقرار حسن‌رابطه بین کارگر و کارفرما ، با بیانی ساده‌وروشن برای شرکت کنندگان تشریح گردید و توضیحات کافی در باره هریك از اصول عنوان‌شده داده شد که مورد تاییدقرار گرفت.

آقای کامرانی فرماندار مستقل یزد و آقای مهندس غیور فر رئیس اداره کل اقتصاد یزد بر حسن اجرای این جلسات نظارت داشتند و درجلسه اختتامیه سمینار که‌روز یازدهم تیر ماه ٤۸ بود با ایراد بیانات شیوائی ، رضایت کامل‌خود را در اجرای این برنامه مفید و ارزنده ابراز داشتند .

در عکس فوق از چپ‌براست: آقایان مهندس طاهرپور ، کامرانی‌فرماندار مهندس خرم ، مهندس غیورفردیده میشوند .

بیل هیدرولیکی پوکلین
چرخ لاستیکی و زنجیری
برای کانال‌کنی ـ جرثقیل
ساختمانی ـ خاك برداری
ساخت فرانسه
شرکت تولیما تلفن ـ
٤ـ۹۵۹۲٤۳
خیابان قزوین نرسیده به‌سه‌راه آذری آ ـ۲۷۹۲

باشگاه تابستانی
ارمغان تربیت
با استفاده از استخر شنای اختصاصی ورزشهای تابستانی مفرح کلاسهای انگلیسی و تقویتی کودکان شمارا درایام تابستان سرگرم و نیرومند میکند. رفت‌و آمد وسیله می‌نیبوسهای مجهزو آخرین سیستم .
خیابان پهلوی سه‌راه عباس آباد ـ
تلفن ٦۲۹٤۲٤

کودکستان‌ودبستان پردیس
کلاسهای تقویتی‌و تجدیدی شامل دورس ریاضی ـ ادبی ـ انگلیسی و کودکستان همه روزه ثبت نام‌می‌ـ نماید .
امیرآباد چهاراه بلوار تلفن ٤۱۲۰۲
آ ـ ۲۷۹۵۸

دبیرستان ملی خجسته
همه‌روزصبحها باستثنای‌روزهای‌پنجشنبه برای دوره کامل متوسطه (ادبی ـ طبیعی ـ ریاضی) نام‌نویسی مینماید.
آدرس : میدان کاخ خیابان ابتهاج تلفن ٤۲٦۳۲

دانش آموزان کلاس ششم‌ریاضی وطبیعی دبیرستان ایران‌فردا
بااحراز مقام سوم درناحیه۳ ازجناب آقای سریع‌القلم ریاست محترم دبیرستان ایران فردا و دبیران محترم‌تشکروقدردانی نموده ومراتب سپاسگزاری خودرا بدین وسیله اعلام میدارند .
آ ـ۲٦۸٦٦

پانسیون‌شبانه‌روزی
کاخ کودک
کودکستان ژیلا ـ استخر شنا ـدبستان شاهین
در پارك مصفا مجهز بوسائل تفریح در ایام تابستان آماده پذیرائی از نو نهالان شما می باشد .
دفتر موسسه همه روزه جهت‌سال تحصیلی آینده ثبت نام مینماید
حشمت‌الدوله غربی ـ خیابان کیوان ـ محل سابق کاخ‌سازمان ملل تلفن ٤۷۱،۲۸

گروه‌فرهنگی نراقی
کلاسهای‌تجدیدی‌و تقویتی دبیرستان ودبستان نراقی‌استفاده‌از پاتیناژ واستخر شنای قصریخ ثبت‌نام مینماید .
وسیله رفت‌و آمد مهیا است .
یوسف‌آباد ایستگاه سوم تلفن ٦۳۲۰٤٤ / ٦۳۲۰٤۵

سینما تخت جمشید
ازفردا نمایش میدهد
چهار هنرمند بزرك سینما دریك وسترن کمدی‌بی‌نظیر
دین مارتین ✿ آلن دلون
روزماری فورسایت درفیلم
تگزاس آنسوی رودخانه
پاناویژن و رنگی محصول یونیورسال

جهان تربیت
خیابان بهار ـ مجیدیه خیابان جهان تربیت تلفن ۷۵٦٤۵۰ ـ ۷۷۵۵۵۱
درکلاسهای اول دختران و پسران منحصرا از متولدین نیمه اول سال ٤۲ ثبت نام میشود .
آ ـ ۲۷۹٦۲

کودک امروز
روزهای دوشنبه وچهارشنبه نام نویسی مینماید
کودکستان ـ کلاس مقدماتی ـ دبستان
سید خندان تلفن ۷۷۰۱۹۳ آ ـ۲۵۵۸

تحول عظیم درصنعت مرغداری ازاصفهان آغاز گردید

هیئت مدیره شرکت تعاونی تهیه وتوزیع جوجه و مرغ اصفهان انتخاب شد

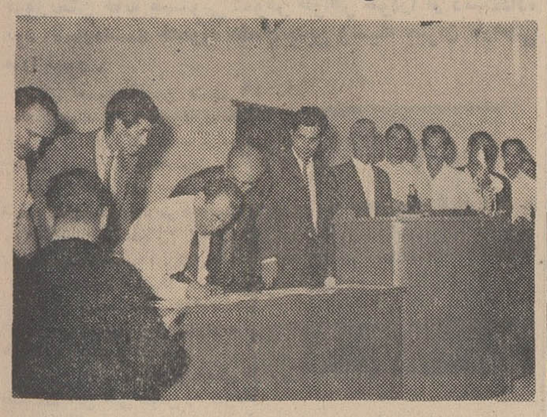

هنگام اخذ رای برای انتخاب هیئت مدیره

بنابدعوت هیئت موسس شرکت در شرف تاسیس تعاونی تهیه و توزیع جوجه و مرغ اصفهان ساعت ۱۷ روز چهار شنبه یازدهم تیرماه جاری نخستین جلسه مجمع‌عمومی شرکت در سالن مجلل‌دامپزشکی استان اصفهان باحضور اقای‌محمد محسنی مروج تعاونی و کلیه‌آقایان مرغداران تشکیل و بعد از گفتگو در مورد هدف از تشکیل این‌جلسه و محسنات شرکت تعاونی‌اساسنامه شرکت به تصویب رسید . سپس بمنظور تعیین هیئت مدیره اخذرای بعمل آمد که در نتیجه باتفاق آراء آقایان امیر حسین امینی ، حسن همدانیان پور ، محمد علی‌انصاری، دکتر محمد علی فرید ، دکتر حسن معافی،ناصرمشکیان،اسمعیل‌حبیبیان بسمت اعضاء اصلی هیئت مدیره و آقایان محمد علمداری و حسین زرفشان بسمت اعضاء علی‌البدل و آقایان دکتر رضا فیض و محمد قاسمی‌بسمت‌بازرسان شرکت‌انتخاب گردیدند ، بلافاصله اعضاء هیئت مدیره منتخب تشکیل جلسه دادو باتفاق آراء آقای امیر حسین‌امینی بسمت رئیس هیئت مدیره ، آقای محمد علی انصاری بسمت نایب رئیس و اقای ناصر مشکیان رابه سمت منشی انتخاب نمودند وباتبادل نظر اعضاء هیئت مدیره آقای امیر هوشنك ایرم راسمت مدیر عامل شرکت تعاونی تهیه و توزیع‌جوجه و مرغ اصفهان برگزیدند .

امید است باتشکیل‌هیئت‌مدیره این شرکت که همه اعضاءازافراد بصیر و مطلع و متخصص کارجوجه و مرغداری هستند بتوانند گام های موثری در راه این صنعت مدرن بردارند و خدمتی در راه اقتصاد مملکت بویژه شهر اصفهان انجام دهند .

آ ـ۲۷۸۰٤

آگهی حراج
راه آهن دولتی ایران در نظردارد ٤٦۸ دستگاه موتورآلات مولد برق فرسوده و پمپ های آب مختلف رابر طبق صورت‌موجود از طریق حراج همگانی بفروش میرساند . طالبین حراج می‌ـ توانند برای رویت‌موتور آلات‌و پمپ های آب بانبار «د »اداره برقو تاسیسات واقع در جنب محوطه کارخانجات راه آهن دو روز قبل از روز حراج مراجعه نمایند .
حراج از ساعت ۸و نیم روز یك‌شنبه ۱۵ مرداد ماه سال ٤۸ آغاز میگردد خریداران باید بهای کالای خریداری شده را فی‌المجلس در مقابل قبض درآمد متفرقه راه‌آهن پرداخت و در ظرف مدتی که کمیسیون حراج تعیین مینماید از محوطه حراج خارج نمایند و درغیر این صورت راه‌آهن مسئول حفاظت آن نیز نخواهد بود حق حراج‌و هر گونه عوارض متعلقه به عهده خریدار میباشد در صورتی‌که خریدار از انجام معامله استنکاف نماید مبلغ پرداخت شده قبلی « از بابت خریداری جنس » طبق مقررات بنفع راه آهن ضبط خواهد شد . م‌الف ٤۱٤۰
راه‌آهن دولتی ایران
۱ـ۲ آ ـ۲۷۹۷۲

دعوت از داوطلبان استخدام دراداره کل گمرك
بدین وسیله باطلاع آنعده از دیپلمه های طبیعی ، ریاضی، نساجی ، رنگرزی ، برق ، شیمی ، میکانیك و همچنین آندسته از دیپلمه هائی که قبلا برای شغل بایگانی مدارك خود را ارسال و ثبت نام نموده‌اند می رساند که امتحان استخدامی آنان‌روز چهارشنبه‌اول‌مردادماه ٤۸ درساعت ۸ بامداد در محل دانشگاه تهران «خیابان شاهرضا » در سالن های دانشکده فنی و حقوق انجام میشود داوطلبان بایستی بادردست داشتن اصل برك‌پایان خدمت وظیفه یا معافیت دائم خود از تاریخ ۲۵ر٤ر٤۸ لغایت ۳۰ر٤ر٤۸ دروقت اداری‌باستثناء ایام تعطیل برای دریافت کارت ورود بجلسه امتحان به آموزشگاه کل گمرك واقع در کاخ گمرکات مراجعه نمایند از آندسته از داوطلبان که دارای معافیت تحصیلی تکفل موقت‌معافیت پزشکی میباشند همچنین کسانی که شرایط مندرج در آگهی قبلی رارعایت نکرده‌باشند آزمایش بعمل نخواهد آمد و برای ورودبجلسه داوطلبان باید از درب جنوب‌غربی و یا درب غربی واقع در خیابان ۲۱ آذر به محوطه داخل شوند . م الف ٤۱٤۷
اداره کل گمرك
۱ـ۲ آ ـ۲۷۹٦۸

۲۰۰ نفر در طوفان وحشتناک امریکا مفقودالاثر شدند

کلیولند ـ آسوشیتدپرس ـ براثر طوفان شدید وبی سابقه‌ای که‌ساحل کلیولند در امریکا را فراگرفت‌بیش‌از ۲۰۰ نفرازکسانی که برای‌تفریح‌واستراحت در دریامشغول قایقرانی بودندمفقودالاثر گردیدند.

تاکنون ۱۳ جسد بدست آمده ودرحدود ۳۰۰ نفر مجروح شده‌اند، گاردساحلی در حدود ۱۵۰ نفر را نجات داده‌ودرجستجوی بقیه‌است .این عده که‌درآبهای اقیانوس سرگردان شده بودند توسط هلیکوپتر وقایقهای نجات رهائی‌یافتند.

طوفان که همراه باگردباد بود حداقل ۱۴ نفررادر اوهایو کشته است.طوفان که سرعت آن صدو شصت کیلو متر در ساعت بود موقعی درگرفت که جماعات زیادی برای جشن استقلال در خیابان ها گردآمده بودندوعلت زیادی تلفات‌نیز همین‌است.

بعلت‌قطع ارتباطات تلفنی با دوبندرگاه دوردست‌معلوم نیست آیاعده‌ای از قایقها در آنجا در ایمنی هستندیاغرق شده‌اند.

بعلت‌باران شدیدی که همزمان با طوفان درگرفت ومقدار آن ۲۰۳ میلیمتر در ۲۴ ساعت بود،تعدادی از مخازن آب رادرهم شکسته است‌وبعضی‌ازمحل هارا۳تا۳٫۶ مترآب گرفته‌است که‌تخلیه مردم‌از این محل ها ادامه‌دارد.

فضانوردان خودرا برای مردن درماه آماده کرده‌اند

مرکز فضائی هوستون ـ رویتر ـ آسوشیتدپرس ـ خبرگزاری فرانسه ـ نیل‌آرمسترانك فرمانده سفینه آپولو ـ ۱۱ که قراراست روز ۲۰ ژوئیه ماه‌نشین خودرادر کره‌ماه فرود آوردامروز اعلام‌کرد سفینه ماه‌نشین نام «عقاب» گرفته است . این اسم‌ازنام سفینه کتاب‌ژول‌ورن بنام سفر به ماه» گرفته شده است.

نام رادیوئی سفینه آپولو ـ ۱۱ وقتی‌که ماه‌نشین از آن‌جدا شود «کلمبیا» خواهد بود .

اگرهمه چیز خوب پیش‌برود درساعت هفت دقیقه به نیمه شب (۲۰ژوئیه بوقت‌تهران) مدول‌ماه نشین که چهارپایه دارد در خاك ماه‌فرود خواهد آمد وآرمسترانك اولین نفری خواهد بود که ۱۰ساعت بعد از ماه‌نشین پیاده شده قدم روی کره ماه خواهد گذاشت .

آرمسترانك گفت اگر عقاب نتواند من وآلدرین‌را که روی ماه‌خواهیم رفت‌به سفینه برگرداند ،هردومان بعلت تمام شدن اکسیژن روی کره ماه خواهیم مرد .

وی‌گفت فکر کردن درباره‌این قضیه ناگوار است ،اماما تصمیم گرفته‌ایم درباره آن فکرنکنیم .

مصاحبه مطبوعاتی‌که آرمسترانك در آن صحبت می‌کرد در محیط عجیبی برگذار شد . هرسه فضانورد لباس فضائی کامل پوشیده‌بودند وازداخل یك‌چادر بزرك پلاستیکی شفاف‌باخبرنگاران حرف‌میزدند تامیکرب‌های‌بدن خبرنگاران به آنها سرایت نکند. ازدیروز سه‌فضانورد امریکائی تحت قرنطینه قرارگرفته اند تاهم میکربی‌اززمین بکره‌ماه نبرند و هم اگر میکربی از ماه آوردند بامیکربهای زمین مخلوط نشود وقابل‌بازشناختن‌باشد .

همزمان با این دکتر چارلزبری رئیس هیئت پزشکان‌فضائی پرزیدنت نیکسون را از رفتن بداخل سفینه آپولو ـ ۱۱ در شب قبل‌از پرواز منع کرد .وی گفت ممکن است‌رئیس‌جمهور میکربهائی رابداخل‌سفینه ببرد . اگرنیکسون بخواهد موقع‌بازگشت‌آپولو ـ ۱۱ نیز در کشتی نجات دهنده کپسول‌سفینه به ملاقات‌فضانوردان برود ممکن است لازم شود که اورا بعدا در قرنطینه بگذارند تا مسلم شود حامل جرم میکربی از داخل سفینه به بیرون نبوده است .

قبلا اعلام‌شده‌بود که نیکسون قصد دارد روز ۱۵ژوئیه با فضانوردان درکپ‌کندی ناهار بخورد .اما با اخطاری که دکتر «بری» کرده‌معلوم‌می‌شود اگرنیکسون بخواهد این‌کاررا بکند باید قبلا در قرنطینه بماند تامعلوم شود که حامل هیچ میکربی نیست .

پزشکان اصرار دارند که فضانوردان تاحدامکان‌با هیچکس قبل‌از رفتن‌بماه تماس نگیرند تا دقیقا معلوم باشد چه میکربهائی همراه‌خود برده‌اند واگرمیکربی ازماه همراه‌خود آوردند ماهیت آن معلوم گردد.

عده‌ای از ۳۰۰ خبرنگار و عکاس که در مصاحبه‌مطبوعاتی فضانوردان ـ آپولو ـ ۱۱ شرکت کرده بودند ، ماسك جراحی پوشیده‌بودند تا حتی‌از پشت‌پرده پلاستیکی میکربی‌به فضانوردان منتقل‌نکنند .این‌ماسك هارا «انجمن مطبوعات» در اختیارشان گذاشته بود .

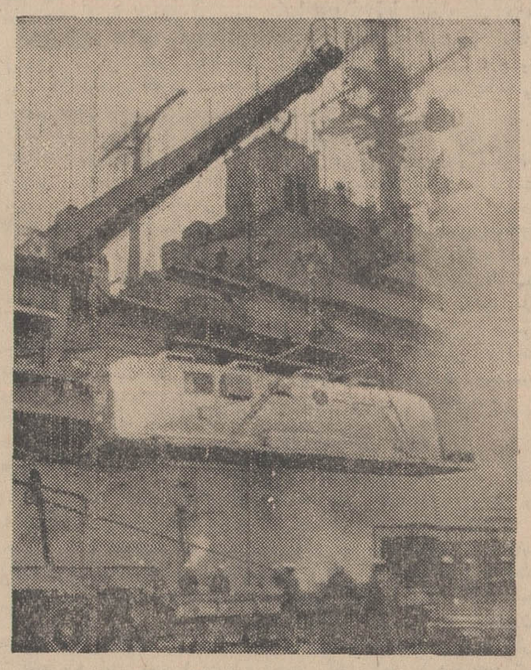

فضانوردان از هم‌اکنون درقرنطینه قرار گرفته اند تامیکرب های زمین‌را به ماه منتقل نکنندودرعین حال اطاق یك کشتی امریکائی بعنوان جایگاه قرنطینه‌فضانوردان بعد از بازگشت ازماه درنظر گرفته شده است .

فضانوردان بعد از برگشتن ازماه ممکن است‌چند هفته در این اطاق‌بمانند تا معاینات کامل ازآنهابعمل آید تا احیانا اگر میکربی ازماه‌با خود آورده باشند . قبل‌از آنکه تمام مردم دنیا رابخطر اندازد شناخته شود . این عکس‌اطاق مزبور رادر حالیکه ازقسمت اصلی کشتی‌جدا میکنند نشان‌میدهد . عکس‌رادیوئی اطلاعات

کارکنان مصاحبه که میکروفون‌هارا تنظیم می کردند و بگردن فضانوردان می‌آویختند وصداهارا بلند و کوتاه میکردند نیزماسك زده‌بودند .

یك‌خبرنگار انگلیسی‌پرسید چه اقدام احتیاطی برای آنکه فضانوردان‌دراثر تماس‌با افراد خانواده‌شان آلوده نشوند بعمل آمده است ؟

کالینز بشوخی گفت زن و بچه های ما اعلامیه ای امضاء کرده‌اند که میکرب‌ندارند ـ اما اگر علائم بیماری در آنها پدیدار شود .ما از آنها دوری خواهیم کرد .

فضانوردان پلاکی را که روی آن کتیبه کنده شده به خبرنگاران نشان‌دادند .این پلاك درروی پایه های«قاب» که روی ماه خواهد ماند نصب‌خواهد شد

نقش این پلاك دو نیمکره را نشان‌میدهد که طولش ۳۰ سانتیمتر و عرضش ۲۳ سانتیمتر است .

• خطر برای بشریت

مقامات‌سازمان فضائی‌ملی‌امریکا در عین حال که‌بسرعت مقدمات‌پرتاب سفینه «آپولو۱۱»رافراهم می کنند در فکرجلوگیری از خطراتی هستندکه ممکن‌است سرنشینان سفینه دربازگشت از کره ماه برای بشریت ببار بیاورند.

سخنگوی سازمان ملی فضائی امریکاگفت طبق برنامه‌قبلی نیل آرمسترانك وهمسفر فضائی او بلافاصله پس‌ازبازگشت‌ازسفر طولانی خودبکره ماه تحت مراقبت‌شدیدپزشکی قرار خواهندگرفت و برای مدت سه هفته در قرنطینه باقی خواهند ماند تا مبادابا همراه آوردن میکروب های ناشناخته کره زمین را آلوده کنند.

درتمام مدت سه هفته ارتباط نخستین کاشفین کره ماه با دنیای خارج کاملاقطع خواهدشد . سه سرنشین آپولوبلافاصله پس از آنکه کابین آنها در اقیانوس آرام‌فرود آمد با ۳۶ کیلو خاکی که همراه می‌آورند به‌عرشه کشتی ناو هواپیما«یورك‌تاون» منتقل شده ودرداخل یك محفظه بزرك آلومینیومی به هوستون اعزام خواهندشد ومدت۲۱ روز در بیمارستان مخصوص‌باستراحت خواهند پرداخت و مکرر تحت آزمایش های پزشکی قرارخواهند گرفت . در این‌مدت سرنشینان آپولو خواهند توانست هرغذائی که دلشان بخواهدبه‌آشپز بیمارستان سفارش دهند. در تمام این مدت دوپزشك میکروب شناس وپنج کارشناس آزمایشگاه‌یك عکاس ویك نماینده سازمان ملی فضائی حق اقامت در بیمارستان راخواهندداشت.

میمون تنبل شده

کارشناسان مرکز فضائی امریکا در هوستون اعلام داشتند که حال «بونی»میمون سه‌ساله که‌از روز ۲۸ ژوئن در مدار زمین در گردش است کاملا خوب است ولی دردو روز اخیر بسیار تنبل شده وبوظائفی‌که برای او در نظرگرفته شده وبرای همین منظور پرورش یافته بود عمل نمی‌کند. ظاهرا بونی غذائی راکه میخورد بطور کامل به انرژی تبدیل نمیکند وباین‌ترتیب فعالیت زیادی‌از خودنشان نمیدهد.

دیروز«بونی» فقط ۲۲ عددقرص غذا خورده‌ونیم لیتر آب نوشید در حالی‌که روز های قبل ۲۹ قرص غذا میخوردویك‌لیتر آب مینوشید.

اکنون یك هفته‌است‌که «بونی»در مدار زمین قرار دارد قرار است‌این میمون آسیائی مدت‌یکماه در فضا بماند ، تامعلوم شود اثر زندگی طولانی در فضابر موجودات زنده چیست ؟

چین میکوشد پاکستان را ازشوروی جدا کند

توکیو ـ رویتر ـ یك خبرنگار ژاپنی گزارش داد ناظران سیاسی‌در پکن عقیده دارند که سفر آینده چوئن لای‌نخست‌وزیر چین کمونیست به پاکستان برای ترغیب پاکستان‌به جداماندن از اتحاد با شوروی و آمریکاست .

این خبرنگار که مقیم پکن است مینویسد رهبران چین عقیده دارند که شورویها میکوشند پاکستان را به سیستم امنیت آسیائی پیشنهادی خود بکشانند و آنرا با هند ، ژاپن وسایر کشورهای آسیائی‌متحد سازند

رهبران چین پاکستان رابعنوان عنصرمهمی‌درشکست دادن‌آن چیزی میدانند که‌بقول چینی‌ها «توطئه‌مشترك آمریکا و شوروی برای‌محاصره‌چین است» .

روزنامه «داون» چاپ پاکستان نوشت که پرزیدنت یحیی‌خان اعلام کرد که چوئن‌لای دعوت پاکستان را برای سفر به پاکستان پذیرفته‌است.

یخ‌سازی
از ½ تا ۲۰ تن درروز
مدرن تکنیک
خیابان ایرانشهر بین شریعتی تلفن ۶۹۰۵۷

تلویزیون
بلر
جام جهان نما

واحدهای تهویهٔ کامل
کریر
Carrier
برای
فروشگاهها
بانکها
رستورانها
ومنازل
از ۵ تا ۶۴ تن
شرکت شعله‌خاور
خیابان تخت جمشید چهارراه بهار
تلفن: ۵-۷۵۶۱۴۱

آگهی استخدام مهندس

اداره کل کشاورزی و عمران استان گیلان جهت تکمیل کادر فنی‌خوداز محل‌طرح‌بهبود کشت برنج ۲ نفر مهندس کشاورزی و یکنفر کمك مهندس «تکنیسین» بطور پیمانی استخدام می نماید .

از داوطلبان واجد شرایط خواهشمند است با دردست‌داشتن مدارك لازم همه روزه تاتاریخ سی‌ام تیر ماه ۴۸ جهت کسب اطلاعات بیشتر باداره کل کشاورزی و عمران استان گیلان‌مراجعه نمایند . بدیهی است افرادی که دوره خدمتی ترویج و آبادانی را گذرانیده باشند حق تقدم خواهند داشت .م‌الف۴۱۴۳

اداره کل کشاورزی‌وعمران‌استان گیلان
آ ـ ۲۷۹۸۲

ازهمین هفته درسینماهای
رویال ـ ادئون ـ سهیلا
نیاگارا ـ رادیوسیتی
اثری آکنده از هیجان و دلهره خیلی بزرگتر و برتراز هرشاهکار جنگی سینما
مایکل رنی در فیلم سینماسکوپ رنگی
حمله کوماندوها
باشرکت: باب سولیوان. مونیکا راندال. لی برتن. جان گالی
فیلمی به‌شیوه آثاربرجسته جنگی تاریخ سینما چون «۱۲ مرد خبیث» ـ «برای پیروزی» و «قلعه عقابها»

آب سردکن برقی
(مدلهای فشاری ـ لیوانی ـ پدال پائی وشیشه‌ای)
تهویه
باداپراتور استنلس استیل و شیشه نشکن
برای: سینماها ـ فروشگاهها ـ مدارس ـ مساجد ـ بیمارستانها ـ کارخانجات ـ ادارات دولتی وکلیه اماکن عمومی که‌به‌آب خنك وتمیز احتیاج دارند.
باتضمین پنجساله کارخانجات تهویه گرم وسرد
شرکت تهویه گرم و سرد ـ خیابان کورش کبیر (جاده قدیم شمیران) ایستگاه عوارضی تلفن ۷۶۰۷۳۶

از صبح چهارشنبه فقط در
سینما کاپری
گوژپشت سوهو
باشرکت: گونتر اشتول . ادی آرنت . اوتا لوکا
ریچارد هالر
(درنقش گوژپشت سوهو)
رنگی

در اجتماع ۲۵۰ هزار نفری لندن ۳۵۰ دختر غش کردند

لندن ـ رویتر ـ دیروز جمعیت بی‌سابقه‌ای‌درحدود ۲۵۰ هزار نفر از اهالی لندن‌به هایدپارك هجوم آوردند تابیك کنسرت رایگان از موسیقی مدرن «پاپ» گوش کنند . اجتماع این عده در لندن بی سابقه بود .

در آمبولانس هائی که از طرف سرویس بهداری‌شهربمحل فرستاده شده بود بیش از ۳۵۰ دختر تحت درمان فوری قرار گرفتند . این عده یا از شدت گرما وازدحام غش‌کرده بودند و یاپاهای برهنه‌شان باشیشه خرده‌های‌پخش شده روی زمین‌بریده بود .

عده‌ای از مجروحین‌به بیمارستان فرستاده شدند از جمله زنی جوان که دچار سکته قلبی شده بود .در میان گروه هائی که نمایش لباس میدادند، یکی گروه«رولینك استونز» بود که دو روز پیش گیتاریست ۲۷ ساله‌شان در یك استخر شنا غرق شده بود .

«پنجاه فرشته جهنم» ـ یك گروه موتورسیکلت سوار خال کوبیده که کت چرمی می‌پوشندو کلاه خودهای نازی برسر میگذارند ـ به پلیس‌در حفظ نظم کمك میکردند و دختران بیهوش را روی دوش می‌بردند .

بسیاری ازدختران لباسهای‌بدن‌نما وبرخی لباس‌شب‌و اکثریت مینی‌ژوپ پوشیده بودند بعضی عمامه های‌سبك هندی‌برسر گذاشته‌بودند عده‌ای‌بخود زنك آویخته بودند ـ و برخی شاخ گل لای دندانهای‌خودگرفته بودند. صدای موزیك بقدری شدید بودکه تایك کیلو متری خارج هایدپارك شنیده میشد .

سینه‌موند
اولین سینمای خانواده ها و کودکان تهران
که بانمایش فیلم «عملیات آقا موشه» کلیه جوانان و کودکان و خانواده ها را غرق شادی و سرور کرد ، یکبار دیگر فیلم ی‌از این موش و گربه بانمك‌و شیطان‌به‌معرض نمایش میگذارد .

برنامه آینده سینما
شهرفرنگ
عباس آباد ـ اول خیابان
تلویزیون تلفن ۶۲۷۶۲۸
یك‌عروس جوان، یك داماد بی‌تجربه و ... یك شب‌زفاف لطیف ، خنده‌آور و پرماجرا!

ازصبح سه‌شنبه
خاطرات آقاموشه
رنگی
باشرکت: تام وجری
محصول متروگلدوین‌مایر

هیلی‌میلز در فیلم رنگی
همسران جوان
باشرکت: جان‌میلز
هایول‌بنت ـ مارجوری رودز
موزیك از: پل‌مك‌کارتنی
(از گروه بیتل‌ها)
محصول برادران وارنر ـ سون‌آرتز

YAMAHA PIANO
برای مشاهده طرحها و اندازه های گوناگون پیانوی یاماها به شرکت بازرگانی زره
خیابان سعدی ساختمان تقی نیا
مراجعه فرمائید
بگذارید فرزندان شما با پیانو یاماها دنیای زیبا و سحرانگیز موسیقی را کشف کنند

GETS-IT
گتس ایت
محلول ضدعفونی کننده
درتمام داروخانه‌ها موجوداست

از همین هفته
در بزرگترین سینماهای پایتخت
آشا پارك
منوچ کمار
پریم چوپرا در فیلم
اوپکار
رنگی
سناریست ـ کارگردان وتهیه‌کننده منوچ کمار
موزیك از: کالیانجی آنندجی

تبریکات

آقای دکتر علی‌اکبر میرفخرائی
انتصاب جنابعالی را بسمت مدیر کل آموزش‌و پرورش‌استان گیلان از صمیم قلب تبریك میگویم . غلامرضاعاصمی

جناب بانو دکتر پارسای وزیر دانشمند آموزش وپرورش
طلیعه انقلاب آموزشی در بهره برداری از نیروی فعاله نسل جوان در سراسر کشور درخشیدن گرفته‌است . لذا بدین وسیله اعضاء گروه همت انتصاب بجاو شایسته آقای دکتر علی اکبر میرفخرائی راکه از فرهنگیان تحصیلکرده و فعال میباشد بسمت مدیر کل آموزش و پرورش استان گیلان بحضور عالی تبریك میگویند . گروه‌همت

آقای دکتر میر فخرائی دوست عزیز
انتصاب آنجناب را بمدیریت کل آموزش و پرورش استان گیلان صمیمانه تبریك عرض میکند .
علی شکوئی و بانو

دوست ارجمند آقای دکترعلی اکبر میر فخرائی
انتصاب بجاو شایسته آنجناب رابسمت مدیریت کل آموزش و پرورش استان گیلان صمیما نه تبریك میگوئیم .
آ ـ ۲۷۸۶۶ علی‌اکبریمین‌وبانو

دوست‌و همکار ارجمند آقای دکتر
میر فخرائی عضو شورایعالی آموزش‌و پرورش
انتصاب جنابعالی را بسمت‌مدیر کل آموزش و پرورش گیلان تبریك میگویم .
آ ـ ۲۷۸۶۶ مرتضی مسعود نیا

جناب آقای دکتر میرفخرائی ریاست دبیرستان رهنما
انتصاب جنابعالی را بسمت مدیر کل آموزش و پرورش‌استان گیلان تبریك میگویم . ناصر مصفا

آقای دکتر علی اکبر میر فخرائی ریاست‌دبیرستان رهنما
ضمن عرض تبریك انتصاب جنابعالی رابسمت مدیریت کل آموزش و پرورش استان گیلان توفیق کامل شما را از خداوند مسئلت دارم .
رئیس تربیت بدنی آموزش و پرورش ناحیه ۸ تهران،
حسن نیکو .

آقای دکتر علی اکبر میر فخرائی ریاست محترم‌دبیرستان‌رهنما
بدین وسیله انتصاب شایسته آنجناب رابسمت مدیریت کل آموزش و پرورش استان گیلان تبریك میگویم .
آ ـ ۲۷۸۶۶ حسن جلیلی

آقای دکتر علی اکبر میر فخرائی عضومحترم شورایعالی آموزش و پرورش .
انتصاب شایسته جنابعالی‌را بسمت مدیریت کل آموزش و پرورش استان گیلان تبریك میگویم . قهرمان پردیس

همکار گرامی آقای دکتر علی اکبر میر فخرائی
انتصاب شایسته آنجناب به‌سمت مدیر کل آموزش‌وپرورش استان گیلان موجب مسرت خاطر دوستان گردید خواهشمند است تبریکات صمیمانه اینجانب را بپذیرید .
راهنمای تعلیماتی آموزش و پرورش ناحیه ۸ تهران ،
سیدرضا سکاکی .

خبرهای روز

بموجب بخشنامه نخست وزیر و وزیر مشاور

دستور معرفی کارمندان به کالج دولتی صادر شد

از طرف آقای نخست‌وزیر و آقای کاظم‌زاده وزیر مشاور وسرپرست سازمان امور اداری‌و استخدامی کشور طی دو بخشنامه بکلیه وزارتخانه‌ها وموسسات مشمول قانون استخدام ، توصیه‌شد که کارمندان خودراجهت آموزش بکالج دولتی معرفی کنند.

کالج دولتی از اول مرداد ماه کارمندان لیسانسیه را که در سال گذشته باستخدام دولت درآمده‌اند، آموزش خواهد داد.

همراه بخشنامه یك فرم ارسال‌شده که مشخصات معرفی شدگان درآن قید خواهد شد.

کلاس‌های تقویتی ازدانش آموزان ثبت نام میکند

بدستور نخست‌وزیر در تابستان‌امسال درتهران‌ومراکزاستانهاوفرمانداری‌های کل وفرمانداریهای مستقل کلاسهای تقویتی مجانی جهت دانش آموزان دبیرستانها برای مواد ریاضی ، فیزیك ،شیمی ، تاریخ طبیعی وزبان خارجه تشکیل شده است. داوطلبانی که هنوز ثبت‌نام نکرده‌اند میتوانند درتهران به مراکز نواحی آموزش و پرورش و در شهرستانها به ادارات آموزش وپرورش محل مراجعه‌نمایند.

کمیسیون پزشکی نظر داد :

مرك شکوفه زندنیا براثر بی احتیاطی پزشك نبوده

ساعت ده‌ونیم صبح امروز جلسه نهائی کمیسیون پزشکی با حضور آقایان دکتر طباطبائی رئیس اداره پزشکی قانونی ، دکتر عبدالرضا نائینی استاددانشکده‌پزشکی ،دکتر جواد امینی رئیس بخش دانشکده پزشکی ، دکتر میرحقانی معاون اداره‌پزشکی قانونی،دکتر خلعتبری پزشك قانونی‌وآقای هدایت‌بازپرس فوق‌العاده دادسرای تهران تشکیل شد و درباره‌علت‌مرك شکوفه‌زندنیا که خانواده وی اعلام داشته بودند که مرك او ناشی از بی‌احتیاطی پزشك معالج بوده بشور پرداختند. در ساعت‌یك‌ونیم بعدازظهرپزشکان مزبور باتفاق آراء رای دادند که آقای دکتر احمد جواهری پزشك معالج که عمل لوزه را انجام داده بی‌احتیاطی و بی‌مبالاتی نکرده ومرك شکوفه‌زندنیا براثر عمل لوزه نبوده است .

رئیس کارگزینی وزارت اقتصاد

آقای سید ابوالقاسم کریمی‌به موجب حکم وزارتی بسمت رئیس اداره کارگزینی وزارت اقتصاد منصوب و مشغول بکار شد .

درگذشت مرد ی‌خوب و خدمتگزار

باکمال‌تاسف اطلاع حاصل کردیم‌که یکی از دوستان گرامی مطبوعات مردی خوب و خدمتگزار دارای سوابق آزادی خواهی و مدیریت روزنامه استقلال ایران‌در صدر مشروطیت بدون اینکه‌هرگز بار آزار و گناه بردوشش سنگینی کند چشم از جهان فرو بست وبا روحی پالاوده‌لی‌نورانی‌وعشقی سرشار به تعلیم و تربیت اولاد وطن به سرای باقی شتافت : سید محمد میرفخرائی (مهندس همایون)قریب پنجاه سال خودرا وقف خدمت به فرهنك کشور نمود وچه بسیار رجال‌دست‌اندرکار که تحصیل مقدماتی ودبیرستانی خودرا تحت مدیریت وسرپرستی این‌مردشریف طی‌نموده واز ادب وتواضع‌و سیمای روشن‌او خاطرات فراموش نشدنی دارند .میرفخرائی تقوا و پاکی و عشق خدمت را یکجا جمع داشت. فقدان او ضایعه‌ای برای دستگاه آموزش و پرورش کشورو خانواده میرفخرائی است .

مرك‌اورا به تمام دوستان و همکاران تسلیت گفته و برایش آمرزش می طلبیم .

پیش بینی هوا

هوای تهران صاف گاهی‌همراه بالکه‌های ابر و باد نسبتاشدید در سطح زمین ، هوای کرانه‌های دریای مازندران قسمتی ابری‌و در استان مازندران در بعضی ساعات همراه با بارندگی‌خفیف ـهوای شهرستانهای شمالی استان خراسان قسمتی ابری بتدریج در بعضی ساعات ابری‌ـ کرانه‌های دریای عمان و خلیج فارس غبارآلود و در نواحی شهرستانهای‌جنوب شرقی‌ایران همراه بالکه‌های ابر یا غبارآلود پیش‌بینی میشود. ضمناحداکثر درجه حرارت امروز تهران ۲تا۳ درجه خنك‌تر خواهد شد

اظهارنظر درباره ارجاع مشاغل بالا به‌خانمها

خانمها چشم دیدن همدیگر راندارند!

*** رهبر یکی از جمعیت‌های زنان : خانمها وقتی به مقامی رسیدند هدف خود را فراموش میکنند**

*** رئیس اسبق مجلس سنا: برخورداری خانمها از حقوق سیاسی مفهومش این نیست‌که باید دارای پست و مقام باشند**

بحث‌مربوط بارجاع مشاغل‌حساس مهم مملکتی‌به‌خانمها همچنان مسئله داغ روز است . بدنبال مطالبی که دیروزچند نفر از صاحبنظران دراین زمینه عنوان کردند و اظهار عقیده نمودند که «خانمها ظرفیت اشغال پست‌های مهم راندارند» امروز جمعی از خانمها باردااین نظریات درمقابل آقایان جبهه گرفتند.وضمن گفتگوی تلفنی‌وتماس با خبرنگاران سرویس اجتماعی اطلاعات مسائل و مطالب تازه‌ای را پیش کشیدند و جالب این است که چند نفر از خانمها با نظر آقایان کاملا موافقند و معتقدند که پیشرفت هائی که تاکنون نصیب خانمها شده است فعلا کافی میباشد وبهتر است‌خانمها بیشتر بفکر خانه وخانواده‌وتربیت بچه‌های خودباشند.

*** کوتاهی میکنند**

خانم دکتر عاملی رهبر جمعیت زنان امید فردا گفت : بدون هیچ گفتگوئی خانمها مسلماًاز جهت‌انجام وظایفی که به آنان ارجاع میگردد دست کمی از آقایان ندارند امانکته قابل توجه این است خانمها وقتی بمقامی رسیدند هدف خودرا فراموش میکنند و درانجام کارها قصور و کوتاهی مینمایند . در نتیجه بنظر میرسد‌که‌خانمها برای احراز مقامات بالاتر شایستگی ندارند . نکته‌دیگر این است که بعقیده من تاکنون تا حدودی مقامات بالا به خانمهای‌مطلع وشایسته محول نشده‌است در نتیجه خانمهای ناوارد و آنهائی که خسته شده‌اند و دلشان میخواهد فقط به مشروطه خود برسند کارها را قبضه کرده‌اند و نتوانسته‌اند آنطوری که شایسته است از عهده انجام امور برآیند و این‌همان‌منظوری است که آقایان انتظار آنرا دارند .

*** وظایف مهمتر**

آقای تقی‌زاده رئیس‌اسبق‌مجلس سنا گفت : در مملکت ما مردان لایق و کارآزموده که هنوز برای ارجاع‌پستهای مناسب‌نوبت‌گرفته‌اند زیاد است اگر موقعیتی است و پست خالی وجود دارد ابتدا بایداز وجود این عده استفاده شود و انشاءاله در آینده نوبت خانم ها نیز خواهد رسید . درشرایط‌فعلی خانم‌ها وظیفه حساس و مهمتری دارند که همان اداره امور منزل و سروسامان دادن به وضع خانواده است . آقای تقی زاده در پایان اضافه کرد برخورداری خانم ها از حقوق اجتماعی‌وسیاسی‌مفهومش این نیست که خانم ها باید دارای پست‌و مقام باشند و حرف آخر اینکه پیشرفتهای زنان و برخورداری از حقوق اجتماعی و سیاسی منافاتی با کار خانه‌داری زنان ندارد .

*** بهتر می‌شناسند**

خانم دکتر جهانبانی خانه داردر این زمینه اظهار داشت : تعداد مردان لایق و شایسته در این سرزمین فراوان است ولی‌درمقابل زنان لایق و شایسته که بتوانند با مردان شرایط مساوی داشته باشند خیلی کم داریم .

خانم دکتر جهانبانی گفت : مردها از مدتها پیش برای احراز مشاغل حساس سیاسی واجتماعی تربیت شده‌اند و در صورتیکه‌خانم ها کوتاه زمانی است که در این راه قرار گرفته‌اند و مسلما نمیتوانند ادعا کنند که مثل مردها کار آزموده‌و مجرب هستند علاوه بر این تا آنجا که ما دیدیم خانم‌ها چشم دیدن همدیگر راندارند اگر به پست‌ومقامی رسیدند محال است دست خانم دیگری رابگیرند وبا خودشان بالا ببرند .

ضیافت روز استقلال ونزوئلا

آستانه‌نماینده پاپ‌اعظم هنگام‌گفتگو با سفیر ونزوئلا

متجاوز از پانصد نفر ازشخصیت های مملکتی ودیپلمات های خارجی دیشب در جشن سفارت ونزوئلا که به‌مناسبت روز ملی آن کشور برپا گردیده‌بود شرکت کردند.

این ضیافت در منزل مسکونی‌و زیبای «جوون‌ژوزف ناوارت »سفیر ونزوئلا در فرمانیه برپا گردیده‌بود.

این ساختمان از جمله‌ساختمان های‌نادر تهران به شمار میرود که به جرئت می‌توان به آن لقب قصر افسانه‌ای داد.

حریم اطراف اتوبانها تعیین شد

بقیه از صفحه اول

بهره‌برداری آماده خواهد شد .

اکنون‌ماموران درهردو شاخه اتوبان که یکی‌به قصر یخ منتهی شده و دیگری به هیلتون وکوچه زهره ،عملیات ساختمانی ادامه دارد ولی تکمیل شاخه‌اصلی موکول به دوسال آینده شده است .

● پهنا

پهنای شاخه اصلی اتوبان هفتاد متروه پهنای شاخه فرعی آن چهل‌و پنج مترمی باشد که قسمت‌اسفالت خیابان بیست‌ودو متر دردو طرف بوده و پهنای قسمت وسط درشاخه اصلی هفت متر ودر شاخه فرعی چهارمترمی باشد در هردو شاخه قسمت پیاده‌رودر هر طرف سه‌متر وشصت‌سانتیمتر در نظر گرفته شده است واز منتهی الیه پیاده‌رو بهر طرف نیز ده متر حریم تعیین شده و صاحبان اماکن و املاك‌باید آن حریم‌را رعایت کنند .

*** خشك میشود**

ماموران‌وزارت‌راه امروز اعلام کردند که‌باغات طرشت واقع در انتهای اتوبان خریداری شده و طی چند روز آینده تسطیح‌وعملیات جاده سازی‌درآنجا نیز شروع‌خواهد شد نکته مهم دیگری که در این منطقه و اطراف جاده اتوبان و شاخه‌های آن به چشم میخورد آن است که ساختمان ویلاها و قطع درختان وباغات در منطقه‌ونك و طرشت‌و اطراف شاخه های اتوبان با وسعت بیشتری شروع شده و اگر مسئولان توجه نکنند بزودی باغات ونك ومناظر زیبای اطراف رودخانه این دهکده از میان رفته واطراف شاخه‌های اتوبان به‌اراضی خشك وساختمانهای متعدد تبدیل خواهد شد .

مقررات جدید

بقیه از صفحه اول

سال ۴۳مادرت به افتتاح محل‌کسب کرده باشندبادر دست داشتن‌اجاره‌نامه محل واستشهاد محلی بشرط آنکه پیش از آغاز سال ٤٤ محل کسب‌راافتتاح کرده باشند ،میتوانند با پرداخت کلیه عوارض تاپایان‌سال جاری درخواست صدور پروانه نمایند بدیهی است از تاریخ‌صدور دستورتا مدت‌دو ماه‌اگرمغازه‌داران‌برای‌دریافت پروانه اقدام نکنند محل کار آنها تعطیل خواهد شد .

در مورد نحوه صدور پروانه های جدید مقررات جدید شهرداری امروز بشرح زیر اعلام شد : از این پس کلیه‌درخواست پروانه‌هاباید به‌اداره اقتصاد شهری تسلیم و آن اداره با ارسال رونوشت تقاضا به شورای اصناف و بررسی احتیاجات شهر از نظر کسب موردتقاضا تا مدت یکماه نتیجه را به‌متقاضی اعلام خواهد کرد.

کشاورزان باپرداخت روزی یکریال

بقیه از صفحه اول

تعاون‌روستائی‌تهیه میشودپیش‌بینی‌های جدیدی خواهد شدواتحادیه‌های‌تعاونی روستائی وظائف جدیدی‌بعهده خواهند گرفت.

بازاریابی سازمان مرکزی تعاون بصورتی خواهد بود که تولیدکننده (کشاورزی) مستقیما کالای خود رادر مراکز فروش ، باارزانترین قیمت‌به مصرف کننده عرضه نماید.

*** تعاون ملی**

وزیر اصلاحات ارضی‌و تعاون روستائی در مورد اظهارات دیروزخود در جشن‌روزتعاون‌توضیح داد:هیچکس در این مملکت بی‌نیاز از مصرف محصولات کشاورزی نیست، بنابراین باید یك نظام تعاون ملی جوابگوی مشکلات کشاورزی مملکت ما باشد. نه‌آنکه چند وزارتخانه با امکانات محدود دولت دراین مورد اقدام‌نمایند.

وی اضافه کرد: برای انجام‌چنین کار مهمی تمام مردمی که به امر کشاورزی علاقه دارند باید کمرهمت ببندند وسرمایه‌گذاری کنند. باید در املاك مکانیزه‌فعالیت کرد وتاروزی که قطب‌های صنعتی و کشاورزی موجبات جذب نیروهای اضافی موجود در روستاها را فراهم نکنند ، ملت وظیفه‌دارد موجباتی فراهم کند که سطح اشتغال با استمداد از صنایع کوچك روستائی گسترش یابد.

شب وروز اراضی طرشت تغییر شکل میدهند

بقیه از صفحه اول

آشنا نیستند .درمسافرتی که به‌حوزه انتخابیه خود کردم واقعا راهها خراب است وحتی‌شنیدم‌رئیس‌اداره راه به مرخصی‌چهارماهه رفته‌است

*** روز تعاون**

آقای جوانشیر نماینده تهران پیرامون فلسفه روز تعاون صحبت کرد و گفت بعد از ششم بهمن‌روز تعاون ومفهوم تعاون‌برای ما مفهوم دیگری‌پیدا کرده‌است .

*** شانس آوردم**

آقای فرهادپورنماینده رامندقزوین گفت من این شانس را دارم که‌هنگام نطق قبل از دستوروزیر وزارت‌آبادانی ومسکن حضور دارد و دیگر تذکرات من باچند واسطه بایشان نمیرسد.

ناطق افزود بااینکه ما از وزارت آبادانی و مسکن انتظار زیادداشته‌ایم معهذا آن نتیجه‌ای که میباید بدست آوریم حاصل نشد.

نماینده رامند قزوین در اطراف کارهای نیمه تمام وبی‌توجهی وزارت آبادانی و مسکن در انجام وظایفی که بعهده دارد توضیحات مفصلی داد ،

لایحه اصلاحی قانون مالیات‌بردرآمد

آنگاه مجلس وارد دستور شدو آقای قوام صدری‌لایحه اصلاحیه‌قانون مالیات بردرآمد راتقدیم کرد و ضمن آن گفت نطقهای قبل از دستور نمایندگان در دفتر معاونت پارلمانی نخست‌وزیر مورد بررسی قرار میگیرد وتذکرات به وزارتخانه‌های مربوط ابلاغ میگردد.(متن‌این لایحه‌جداگانه چاپ شده است).

*** بند دال**

سپس لایحه الحاق بند «د»بماده ٤ قانون اراضی دولت وبانکها که‌در مجلس سنا با اصلاحاتی به تصویب رسید و اصلاحیه سنا نیز موردتائید کمیسیونهای مجلس شورای ملی‌قرار گرفت . حشد.

*** چه فرقی دارد**

آقای دکترملك منصور اسفندیاری نماینده سیرجان گفت برای‌چهارمین بار است که من در اطراف این لایحه صحبت میکنم . باید عرض کنم که به پیشنهاداتی که‌از طرف فراکسیون مردم در باره این لایحه داده شد در این مجلس از طرف دولت توجه‌نشدو قبول نکرد، ولی همین پیشنهاد را سناتورها کردند و قبول کرد واکنون در این لایحه می‌بینم .آیا فرقی‌است بین‌اعضای فراکسیون مردم‌وایران نوین مجلس شورایملی و بالاخره نظری که سناتور ها میدهند .

نمایندگان دولت پیشنهاد ما را قبول‌نمی کنند ولی همان پیشنهاد را از سناتورها می پذیرند . من دلیل‌اینکاررانمی فهمم .

*** توضیح وزیر**

وزیر ابادانی و مسکن گفت‌این لایحه از بهترین‌و مفیدترین لوایح در جهت رفع مضیقه مسکن است.

درنه ماه گذشته از طرف سازمان مسکن بدون تجاوزبزمین کسی ۱۹۸میلیون و ۳۵۰ هزار و۷٤۵ متر مربع بنام دولت به‌ثبت داده شد و ٤۰ میلیون و ۸٦۲ هزار و ۵۰۰متر تقاضای ابطال ثبت اشخاص شده استو درحدود چهل میلیون مترمربوط به‌اراضی بند (ز) است.

هیئت های سه نفری درباره اراضی زیادی رای صادر کردند که قسمت‌اعظم‌آن‌اراضی طرشت است . از روزی که این رای‌داده شد ، شب وروز دارند زمین هارا بهر صورتی که امکان دارد ، تغییر شکل میدهند .اگر این لایحه فوری‌به تصویب نرسد ، میلیونها پول‌دولت‌به هدر میرود وتاخیر سبب‌می شود که اراضی طرشت را بصورتی درآورند که دیگر دراختیار دولت قرار نگیرد .

● همکاری کنید

دراین‌موقع به لایحه رای گرفته شد وبه تصویب رسید و برای اجرا بدولت ابلاغ شد .

وزیرآبادانی و مسکن ازتصویب این لایحه که آنرا انقلابی دانست صمیمانه تشکر کرد و گفت ما توانسته‌ایم بیش‌از ۲۸۰ میلیون مترزمین‌را تصاحب کنیم و اگر چنین کاری نمی کردیم عده ای بطریق مختلف میلیونر میشدند.

● تنفر ایل بختیاری

گزارش یك فوریتی سلب عناوین و ضبط اموال تیمور بختیار نیز در جلسه امروز مجلس شورای‌ملی‌مطرح شد.

آقای بختیاری‌پور گفت امروز که لایحه تیمور بختیار در دستورمجلس است لازم دیدم مطالبی را یادآور شوم . ایل بختیاری همواره سربازان فداکار کشورو خدمتگزاران شاهنشاه بوده و این شیوه را از مظاهرقومیت خود میدانند.

ناطق گفت متاسفانه فردگمنامی از میان ایل بختیاری پاگرفته که‌با کفران نعمت ملت‌ومملکت و شاهنشاه عدالت‌گستر را فراموش کرده وبر روی تمام مبادی اخلاقی و وجدان ایرانی پانهاده است .

من مانند همه ملت ایران ازاین پیش آمد از اعمال بختیار متاسف و مراتب جانبازی ایل و خاندان‌بختیاری را در راه میهن اعلام میدارم .

سپس آقایان عباس میرزائی و دکتر عاملی و دوتن از نمایندگان فراکسیون حزب ایران نوین درباره لزوم تصویب این‌لایحه صحبت کردند.

آنگاه پیشنهاد آقای سبزواری‌دایر به سلب عناوین نظامی تیمور بختیار مطرح شد ولایحه باتغییرات کلی به تصویب رسید .

انحلال دانشسراها اشتباه بود

وزیر آموزش و پرورش در نطق خود در نخستین جلسه کنفرانس مدیران‌کل و روسای ادارات آموزش وپرورش کشور که امروز در کتابخانه باشگاه معلمان گشایش یافت انحلال دانشسراها را یك غفلت واشتباه خواند و گفت این غفلت سبب شد کسانی وارد کادر آموزش وپرورش شوند که علاقه مفرطی به اینکار که لازمه آنست ندارند ونتایج تاسف‌آور آن اکنون گریبانگیر ما شده است.

خانم پارسای سپس ضمن اشاره‌به اینکه‌جامعه ایرانی‌به‌سمت یك«جامعه مردم سالاری»پیش‌میرود گفت :هدف از تشکیل این کنفرانس بررسی طرح منطقه‌ای کردن آموزش و پرورش کشور وجلوگیری ازتمرکز اموراداری ومالی در تهران و شرکت دادن مردم در این امور است .

وما با شرکت دادن مردم در اداره امور مالی و اداری آموزش وپرورش از طریق تشکیل شوراهای منطقه‌ای، بسیاری از کارشناسان تعلیم وتربیت (معلمان) را که اینك مشغول انجام این امور هستند آزاد می‌کنیم تا در رشته تخصصی (تدریس) هنرنمائی کنند .

خانم پارسای گفت وزارت آموزش و پرورش بااجرای طرح منطقه‌ای کردن امور اداری‌و مالی خود اولین وزارتخانه‌ای است‌که این اصل‌انقلاب اداری را اجرا میکند . بااجرای این طرح امور مالی واداری ۱٤۰ هزار معلم ، دیگر در تهران متمرکز نخواهد بود تا یك معلم ٦ ماه پس از استخدام اولین حقوقش را بگیرد .

دراین جلسه‌که‌عده‌ای ازنمایندگان پارلمان و بزرگان فرهنك کشور نیز شرکت داشتند ، آقای سناتور عیسی صدیق ضمن تمجید از فکر منطقه‌ای کردن امور اداری ومالی گفت که عدم تمرکز امور به «رعایت احتیاجات محلی» کمك خواهد کرد .

حقوق اجتماعی و عناوین تیمور بختیار نیزسلب میشود

هرگونه نقل و انتقال در اموال بختیار از پانزدهم تیر سال ٤۲ از درجه اعتبار ساقط است

لایحه قانون سلب عناوین و ضبط اموال تیموربختیار (سپهبد بازنشسته)

ماده واحده ـ چون خیانت تیمور بختیار بر ملت ایران مسلم است لذا عناوین و امتیازات وحقوق اجتماعی مشارالیه سلب‌وکلیه اموال‌او اعم از منقول و غیرمنقول و وجوه نقدو اوراق بهادار و سهام کارخانجات و شرکت‌ها بنفع دولت ضبط می شود . هرگونه نقل‌و انتقال اموال مزبور از طرف نامبرده از تاریخ صدور امر تعقیب وی (پانزدهم تیر ماه یکهزارو سیصدوچهل‌ودو) از درجه اعتبار ساقط است .

مخبر کمیسیون دادگستری ـ دکتر وفا

وزارت کشاورزی گاوهای بیمار رامیخرد

*** ۵۰۰ مامور فنی‌ودامپزشك گاوداریهای اطراف تهران را بازرسی میکنند**

*** کشتار گاو در تهران‌حدود یك تا دو هفته دیگر آغاز میشود**

در ظرف یکی دوهفته آینده کشتار گاو و گوساله مجددا در کشتارگاه تهران آغاز خواهد شد.

خبرنگار ما می‌نویسد : فعلا برای جلوگیری از آلودگی گاو وگوساله کشور، بشدت از حمل آنها به‌تهران جهت کشتار جلوگیری میشود.

یك مقام مطلع‌درباره تامین کمبود گوشت گاو وگوساله بخبرنگار ما گفت: برای جبران کمبود گوشت تهران که ممکن بود بعداز جلوگیری کشتارگاو و گوساله پیش‌آید ، کشتار روزانه گوسفند وبز افزایش داده شده است . علاوه برآن،روزانه مقداری گوشت تازه گوسفند نیز از بلغارستان به تهران حمل میشود.

همین مقام افزود:جلوگیری ازحمل گاو وگوساله به‌تهران‌علاوه براینکه از آلودگی بیشتر آنها در حین‌حمل ونقل جلوگیری خواهد کرد، باعث خواهد شد که قسمتی از سرمایه مملکت حفظ شود، اگر چه مدتی‌با کمبود گوشت مواجه شویم واز لحاظ گوشت گاووگوساله‌درمضیقه بمانیم.

● پرداخت کمك

وزارت کشاورزی بدامدارانیکه ، دام آنها مبتلا به بیماری گاومیری‌یا مشکوك به این بیماری میباشد ، کمك های جدیدی خواهد کرد .

وزیر کشاورزی در این مورد اعلام کرد دامدارانی که دام آنها مشکوك به بیماری گاومیری و یا مبتلی به‌آن میباشد ، میتوانند دام‌خود را بمراکز کلینیك سه راه آذری و کلینیك شهر ری تحویل داده و مبالغی از بابت گاو بیمار خود دریافت دارند .

اداره کل‌دامپزشکی وزارت کشاورزی با آماده کردن ۵۰۰ نفر مامور فنی و دامپزشك ، کلیه گاوداریهای اطراف تهران را بازدید نموده و گاو ها را واکسینه میکنند .

خبرنگار ما از جنوب گزارش میدهد که برای جلوگیری از اشاعه بیماری گاومیری چندایکپ‌دامپزشکی بمناطق مختلف خوزستان اعزام گردیده تا در صورت مشاهده این بیماری نسبت بمعالجه دام های بیمار اقدام شود.

وزارت کشاورزی اطلاع داد بنا به گزارش اداره‌کل کشاورزی آذربایجان غربی‌وسیله مامورین فنی واکیب های سیار دامپزشکی در ٤۷ قریه تعداد ۸ ۳هزار و ۸۷۵ سر دام بمنظور پیشگیری از ابتلا به بیماری های واگیر مایه‌کوبی شده و ۱٤ هزار دام که مبتلا به بیماری های مختلف‌بوده درمان گردیده است .

متن لایحه اصلاحیه قانون مالیات مستقیم

اصلاحیه‌های قانون مالیات مستقیم امروز انتشار یافت.این لایحه‌براساس نظرات کارشناسان و مودیان طی‌دو سال اجرای قانون تهیه شده وسعی گردیده که اشکالات اجرای قانون مالیات مستقیم برطرف گردد.

ذیلامتن‌اصلاحیه‌ها بنظرخوانندگان محترم میرسد.

● بانك ایرانی

به ذیل تبصره ۱ ماده٤این‌عبارت اضافه میگردد :

«کارفرما مکلف است وجوه‌مزبور را در یکی از بانکهای ایرانی نگاهداری نماید ویا بمصرف خرید اوراق قرضه دولتی یا اسناد خزانه برساندوالاحکم این تبصره اجرا نخواهد شد .»

عبارت زیر به آخر متن ماده۲۳ اضافه میشود :

«در موارد فوق درصورتیکه۰٫۰۲ ارزش معاملاتی‌عرصه‌بیش ازمالیات متعلق باشد مالیات بماخذ ۰٫۰۲ وصول میشود و در محاسبه مجموع درآمد مودی مالیات متعلق به مابه‌التفاوت منظور خواهد شد و مازاد قابل استرداد نیست حکم این اصلاحیه شامل‌موارد مذکور درمواد ۲٤ و۲۵ و متن ماده ۲۸ بوده‌ومورد مشمول ماده ۲۹ نخواهد بود .»

«در ماده ۲٦ عبارت «قانون‌اصلاحات ارضی‌بعمل می‌آید» بعبارت :

«قوانین ومقررات اصلاحات‌ارضی بعمل آمده یاخواهد آمد» اصلاح میشود .

*** اظهارنامه**

ماده ۳٦ بشرح زیر اصلاح‌میشود:

مودیان موضوع این بخش بجز مواردیکه مالیات وسیله دفاتراسناد رسمی وصول‌میشودمکلفند درمواعد زیر اظهارنامه مالیاتی خود را روی نمونه‌ایکه‌ازطرف وزارت دارائی‌تهیه ودر دسترس آنها گذاشته میشود تنظیم بدفتر ممیزی‌مالیاتی‌حوزه‌ای که ملك در آن واقع است تسلیم نمایند .

الف ـدر مورد انتقال حق‌واگذاری محل سی روز پس از انجام معامله.

ب ـدر مورد مستغلات مشمول مالیات هر سه سال یکبار تا آخر تیر ماه .

پ‌ـدر سایر موارد تا آخر تیرماه سال بعد .

تبصره ـمودیان موکلفند مالیات متعلق رادرمورد بند الف حسب‌مورد بنرخ مذکور درماده ۱۳٤ یادودرصد ودر موارد بند های ب‌و پ نرخ مذکور در ماده ۱۳٤ در موقع تسلیم اظهارنامه بپردازند مهلت پرداخت مالیات در مورد مودیان مذکور در بند ب‌بابت سنواتی که مکلف به تسلیم اظهارنامه نیستند تا آخر تیر ماه سال بعد میباشد.

اولین اظهارنامه موضوع بند ب‌این ماده باید در سال ۱۳٤۹ تاآخرتیر ماه تسلیم گردد .

*** ارزش اجاری**

صدر ماده۴۸ بشرح‌زیر اصلاح‌و تبصره آن حذف میشود :

ارزش اجاری‌مستغلات‌درمواردی که طبق تبصره ٤ماده ۲۰ بایدبر اساس اجاره‌بهای‌املاك مشابه‌تقویم گردد ،وسیله هیئت ممیزی مرکب از ممیز مالیاتی حوزه‌ایکه ملك‌در آن واقع است‌و نماینده شهرداری ویکنفر ارزیاب منتخب‌وزارت‌دارائی تعیین خواهد شد .

نظر هیئت ممیزی نسبت بارزش اجاره مستغلات برای درآمد سال ممیزی‌وسالهای‌بعدقطعی‌است‌مگر..»

بند ۲ ماده ٦۱بشرح زیر اصلاح میشود :

۱ مدت «یك ماه» به «سه‌ماه» تبدیل میشود .

۲ـ عبارت زیر به آخرآن‌اضافه میشود «و بهر صورت بمهلت مقرر در ماده ۱٤۹ سه ماه اضافه میشود» در ماده ۷ عبارت «در آخر ماه» بعبارت «آخر روز دهم ماه بعد» اصلاح میشود .

● شرکت سهامی

در ماده ۸۰ اصلاحات زیر بعمل می‌آید :

«الف ـ در صدر بند ت بعداز عبارت « از جمع درآمد مشمول مالیات سایر اشخاص حقوقی» عبارت «باستثنای آن‌قسمت‌ازدرآمد که مشمول پنج‌درصد مقرر در ماده ۷٦» اضافه میشود .

ب‌ـ قسمت اخیر جزء ۱ بندت «در صورتیکه جمع سود متعلق تا آخر جزء» حذف میشود .

پ‌ـ تبصره زیر بعنوان تبصره ٤ بماده ۸۰ اضافه میگردد :

تبصره‌ـ در مورد شرکتهای سهامی در صورتیکه‌جمع‌سودمتعلق بصاحبان سهام بی‌نام و سودتقسیم نشده شرکت از یکصد میلیون ریال تجاوز کند نسبت بمازادبنرخ صدی پنجاه مشمول مالیات خواهد بود ـ مالیات سود متعلق بصاحبان سهام با نام در صورتیکه صاحب سهام غیر ایرانی یا مقیم خارج‌از کشور باشد بنرخ مقرر درماده ۱۳٤ احتساب و وصول خواهدشد.»

*** حق انتقال**

در آخر تبصره ماده ۸۱مطالب زیر اضافه میشود :

«پرداخت کنندگان وجوه مزبور مکلفند در هر پرداخت مالیات متعلق را کسر و ظرف مدت ده روز باداره دارائی محل اقامت خود پرداخت نمایند و در غیر اینصورت با دریافت کنندگان متضامنا مسئول‌پرداخت‌اصل‌مالیات‌و متعلقات آن خواهند بود وبانکها مجاز نخواهند بود وجوه مزبور را بدون گواهی حوزه ممیزی‌مربوط دائر بکسر و پرداخت مالیات متعلق انتقال دهند.»

در آخر متن ماده ۸۳ مطالب زیر اضافه میشود :

«اشخاص حقوقی بابت‌درآمد های منابع مختلف ملزم بتسلیم اظهار نامه های جداگانه که در بخشهای مربوط مقرر شده است نخواهند بود و در آمد مشمول مالیات منابع مزبور را بر اساس مقررات مربوط محاسبه‌ودراظهار‌نامه خود قید خواهند کرد.»

در ماده ۸۷ عبارت «سه‌ماه به یکسال» اصلاح میشود .

سرمایه

در ماده ۹۹ اصلاحاتی بشرح ذیل بعمل می آید :

الف ـ تبصره ماده ۹۹ بعنوان تبصره ۱ بشرح‌زیر اصلاح میشود:

تبصره ۱ـ وجوه ذخیره شده برای انجام فعالیتهای مذکور در این ماده باید طی همان سال و یا حداکثر تاسه سال تمام پس از تاریخ صدور اجازه نامه مذکور در بند یکم این ماده بمصرف رسیده باشد .

ب‌ـ تبصره ذیل بعنوان تبصره۲ بماده ۹۹ اضافه میشود :

تبصره ۲ـ شرکتهائی که در تاریخ تصویب اولین جدول‌معافیت های صنعتی موضوع تبصره ماده ۹۸ قانون مالیاتهای مستقیم مشغول بهره برداری بوده‌اند و فعالیت‌آنها طبق جدول مذکور قطع نظر از محل وقوع تاسیسات صنعتی نوعا جزء صنایع معاف از مالیات است مشروط براینکه‌اولاسرمایه‌پرداخت شده شرکتهای‌مزبوربیش‌ازدویست میلیون ریال‌باشد ثانیا حداقل‌پنجاه درصد از بهای تمام شده تولیدات آنها بهای کالای ساخت ایران باشد . ثالثا برای مدتی که کمتر از پنج سال نباشد همه ساله‌حداقل ده‌درصد تولیدات خود را بخارج از کشور صادرنموده‌وبفروش برسانند. رابعا توسعه و تکمیل برای ساخت ماشین آلاتی باشد که در تولیدات صنعتی یا کشاورزی یا درحمل‌ونقل بکار روند مشمول شرط مذکور در بند ۲ این ماده نخواهند بود . مدت صادرات و تاریخ شروع و میزان آن درهرمورد ازطرف‌هیئت وزیران تعیین می شود .

پ‌ـ تبصره ذیل بعنوان تبصره۳ بماده ۹۹ اضافه میشود :

تبصره ۳ـ در صورت تخلف از شرایط مقرر علاوه‌برعوصول مالیات و زیان دیر کرد متعلق به ذخیره‌از تاریخ سررسید پرداخت مالیات جریمه‌ای معادل‌ده‌درصد اصل‌مالیات از شرکت وصول خواهد شد ولی درصورتی که هزینه انجام شده برای مصارف فوق از هفتاد درصد ذخیره کمترنباشدنسبت‌بمابه‌التفاوت مالیات و زیان دیر کرد متعلق‌وصول و از مطالبه جریمه صرفنظر خواهد شد .

ت‌ـ تبصره ذیل بعنوان تبصره ٤ بماده ۹۹ اضافه می شود :

تبصره ٤ـ شرکت هائی که با استفاده از معافیت های مندرج در این ماده واحد های جدید صنعتی تاسیس نمایند نمی توانند ازمعافیت مذکور در ماده ۹۷ استفاده کنند.

*** اصلاحات**

اصلاحات زیر در ماده ۱۰۲بعمل می آید :

الف ـ درصدر ماده بعد ازعبارت «تا ده سال» عبارت «از تاریخ‌اجرای این قانون» اضافه می شود .

ب‌ـ در آخر بند الف عبارت زیر اضافه می شود «با وزارت علوم و آموزش عالی حسب مورد همچنین موسسات ورزشی بنابه پیشنهاد وزارت دارائی و تصویب هیئت ـ وزیران .»

پ‌ـدر بند ب عبارت (تشکیل شده‌اند) بعبارت (تشکیل شده یا شوند) اصلاح می شود .

ت‌ـ تبصره زیر بعنوان تبصره۲ بماده اضافه می شود :

موسسات مذکور در بند الف این ماده که قبل از فروردین ٤٦ تاسیس شده‌اند از تاریخ تاسیس تا ده سال از معافیت مزبور استفاده می نمایند .

*** بهره وام‌ها**

بند ٦ ماده ۱۱۲ بشرح زیراصلاح می‌شود :

«بهره اعتبارات‌ووام‌هائیکه ازدولتها یا موسسات خارجی برای توسعه کشاورزی‌ـ صنایع و معادن ـ نیروـ مخابرات وارتباطاتـ طرحها و تجهیزات دفاعی و یاهرگونه تعهد عمرانی تولیدی و یازیربنا یاتعلیماتی مربوط بموارد فوق دریافت می‌گردد از پرداخت مالیات موضوع ماده ۳۹ معاف میباشد .

تشخیص طرحهائیکه از این‌معافیت استفاده مینمایند در مورد طرحها و تجهیزات دفاعی باوزارت جنك ودر مورد صنایع نفت و گاز وپتروشیمی یاشرکت ملی نفت ایران ووزارت دارائی ودر سایر مواردبا وزارت‌دارائی ووزارت اقتصاد خواهد بود.

۱ـ بماده ۱۱٦ اضافه می‌شود.

۱ـ بعد از عبارت و همچنین کل درآمدی که از فروش سهام این‌گونه شرکتها عاید صاحبان سهام می‌شود عبارت «یا از فروش اسناد خزانه و اورا

دیداری از اردوی فیلیا وگفت و شنودی درباره اردو و هدف از تشکیل آن

در اردوی منظریه دختران افغانی برای دختران ایران ترانه‌های مرضیه را می خوانند

آماده باش وروزی لااقل یك کارنیك انجام بده «شعار پیشاهنگان ایران»

چهارهزار دختر و پسر در اردوگاه منظریه

اردوی چهار هزار نفری رهبران خردسال پیشاهنك دیروز در منظریه گشایش یافت. این اردو، نخستین اردوی تعلیماتی پیشاهنگی ایران بشمار می‌رود وهدف ازتشکیل آن تقویت نیروی رهبری وایجاد حس مسئولیت ومدیریت درپیشاهنگان بوده است. به‌این مناسبت گزارش امروز اختصاص به‌بازدیدی دارد که روز جمعه خبرنگار ما از این اردو بعمل آورد.

اتوبوسها پی‌درپی از شهرستانها وارد منظریه می شود و توسط راهنمایانی که در نقاط مختلف منظریه گمارده شده‌اند به‌محل‌های مورد نظر راهنمائی می گردند. هر اتوبوس حامل چند جوخه‌پیشاهنك دختر ویا پسر است که از شهری یاروستاهائی برای‌شرکت‌در اردوی تعلیماتی منظریه به‌تهران آمده‌اند.

پس از توقف هر اتوبوس، پیشاهنگان مسافر آن‌درحالیکه هر یك بسته بزرگی باخود دارد ازآن پیاده می‌شود. کسی به آنها کمك نمی کند تا وسائل خودرا به محلی که باید چادرشان را نصب کنند حمل نمایند، خودشان باید باکمك هم اینکار را بکنند، زیرا یك پیشاهنك باید یاد بگیرد که در هر محیطی و تحت هر شرایطی چگونه مشکلات خود را حل‌بکند و خویش را باوضع جدید تطبیق‌دهد. یك پیشاهنك باید یاد بگیرد که چگونه سازش کندوباافرادمعاشرت داشته باشد وسازمان بدهد واحیانا فرماندهی کند.

• چادرهای دختران وپسران

چادرها، ظرف مدت نودقیقه‌در محلهای تعیین شده نصب می‌شود و پیشاهنگان اثاثه خود را در آن می‌چینند ودر صدد تهیه غذا برای خودبرمی‌آیند. قبل‌از نصب‌چادرها، میان افراد هرجوخه تقسیم کار صورت می‌گیرد واز آن پس‌هریك از افراد جوخه می‌داندچه وظیفه‌ای دارد. آنها تقریبا همه‌گونه‌وسائلی باخود دارند ازچادرانبار (تدارکات) مواد اولیه دریافت‌می‌دارندوهرغذائی راکه دوست‌می‌دارند وقبلا برنامه‌اش را تهیه کرده‌اند می‌پزند. چادرهای دخترها در شمالشرقی باغ وچادرهای پسرها در جنوب غربی آن قرار دارد.

شهرستانیها هرکدام برای خود آرمی وعلامتی درست کرده‌اند‌ه‌تنها تهرانیها آرم ندارند ودختران‌نواحی ۱۱گانه آموزش و پرورش تهران در چادرهائی که در کنار هم زده شده است بسر می‌برند و روی چادرها تنها نمره اداره نوشته‌شده است وچادرهای پسرهای تهرانی‌هم همینطور است.

به‌افتتاح اردو هنوز بیست وچند ساعت باقی مانده و فعالیت‌های اهل اردو صرف آماده کردن چادرها و نمایشگاهها می‌شود.

دخترهائی که چادرهای خود را برپا کرده‌اند وکاری ندارندمشغول نردبازی در میان سایر چادرها و آشنا شدن با دختران شهرهای دیگر هستند.

• دختران افغانی

من و عباس‌جلابی‌خبرنگارعکاس اطلاعات در میان چادر ها قدم می زنیم ساعت ۱۰ صبح است. دخترها دسته، دسته به سوئی درحرکتند، ما هم به همین سمت می‌رویم‌صدای ساز هائی بگوش می رسد نزدیك می شویم در زیر چنار های بلند و کهنسال ۱۵ دختر بطورنیمدایره ایستاده‌اند و مشغول خواندن‌سرودی در وصف کابل هستند از لهجه آنها و همچنین آرمی که‌برسینه دارند پیداست که افغانی هستند.

وقتی به آنها رسیدیم، که سرودشان تمام شده بود. اطراف آنها را دهها دختر ایرانی گرفته بودند و برایشان کف می زدند.

یکی از دختران افغانی از آنها سئوال کردهرترانه‌ای‌را که‌بخواهند برایشان خواهد خواند. بیشتر دختران ایرانی گفتند از «مرضیه» بخوان و دختر افغانی درحالی که دو دختر دیگر با آکوردئون، یکی با دنبك و دو نفر با دایره او را همراهی میکردند چندترانه مرضیه را خواند.

یکی از دختر های ایرانی‌خیلی خوشحال بنظر می رسید علت را پرسیدیم گفت ازاین که می بینم در دنیا زبان یك کشور دیگر هم «فارسی» است خوشحال میشوم. دختران افغانی هم می‌گفتند که‌ابدا احساس نمی کنند وارد کشوری غیر از وطن خودشان شده‌اند.

• املت وطاس کباب

دختران تهرانی شیطون تر از شهرستانیها بودند یکی از ان ها سخت‌به گفتگوی چند دخترشیرازی گوش‌می داد و می گفت‌از شنیدن لهجه سیرازی لذت می‌برد.

بیشتر دختر ها، برای ناهارخود املت درست کرده بودند در یکی از چادر هاکه تصور می کنم‌متعلق به کرمانیها بود طاس تباب‌صرف می کردند، همه این غذا ها را خودشان پخته بودند، از سلف سرویس منظریه فقط کارکنان اردو حق استفاده دارند.

با این که این اردو تعلیماتی است و در آن سرجوخه هاشرکت کرده‌اند، معذلك قرار است چند برنامه هنری نیز در محل«آذرگاه» که تپه‌ای در شمال منظریه است انجام شود و پیشاهنگان هرشهری نمونه آواز و هنر شهر خود رااجرا کنند.

یك مربی پیشاهنگی می‌گفت: پیشاهنگی با این که نهضت جوانی است و ۶۰ و چند سال قبل توسط لردبیدن پاول پایه گذاری شده معذلك وارث سنت ریشه‌دار چند هزار ساله: کردار نیك، پندار نیك و گفتار نیك ایرانیان‌است. در مکتب‌پیشاهنگی‌پرورش‌شخصیت جوانان و آشنا کردن انهابااصول عالی اخلاقی و اجتماعی مورد توجه است.

یك پیشاهنك باید بتواند با کمترین امکانات زندگی کاملی برای خودش درست بکند از این مربی که مرد جوانی بودو افراد او تازه از سفر رسیده بودند در باره سازمان پیشاهنگی سئوال شد گفت: پیشاهنگی بموجب تعریف قانون سال ۱۳۳۷، سازمانی است ملی و مستقل که تحت ریاست عالیه شاهنشاه آریامهر برای‌تربیت اخلاقی و اجتماعی جوانان‌بارعایت اصول پیشاهنگی‌ومقررات‌بین‌المللی بر طبق اساسنامه‌ای که‌به‌تصویب شورایعالی پیشاهنگی رسیده‌اداره میشود. ریاست این شورایعالی با وزیر دربار شاهنشاهی و نیابت ریاست آن باوزیرآموزش‌وپرورش است.

این مربی که می گفت آموزگار است اضافه کرد پیشاهنگی در حقیقت از آموزش و پرورش جدا نیست و هدف از تشکیل این اردو تربیت سرجوخه‌ها است تاچنانچه روزی مربی دبستان یا دبیرستان و یا شهرستان که یك معلم‌است منتقل شود و یا به مرخصی برود بتواند دسته خود را تا انتصاب‌مربی جدید اداره کند.

این شخص در مورد پیشاهنگی در ایران گفت در سال ۱۳۰۴ بنیان پیشاهنگی ایران نهاده شد، ولی قوامی نگرفت. در سال ۱۳۱۱روی آن فعالیتی صورت گرفت باز هم نتیجه درخشانی عاید نشد و تنهااز ۱۶ سال‌قبل است که‌پیشاهنگی در ایران مورد توجه خاص قرارگرفت و دراین راه پیشرفت های شایانی حاصل گردید.

• فیلیا

خانم طلوع یکی از اعضای‌روابط عمومی اردو در مورد نام اردو و هدف از تشکیل آن گفت:

فیلیا یك کلمه یونانی بمعنی «دوستی» است و به اردو های سرجوخگان و رهبران خرد سال اطلاق میشود. اولین اردو از این نوع ۱۰ سال قبل‌درکوه‌پارناسوس یونان تشکیل شد هدف از این‌اردو پرورش و تقویت استعداد های مدیریت و رهبری «رهبران خرد سال» سراسر کشور است، چه شهری و چه روستائی. در این‌اردو کوشش خواهد شد که این پیشاهنگان برجسته به استعداد ها و قدرتهای خاص خود پی ببرندتا بتوانند جوخه خویش را رهبری کنند، در هرکسی‌خصوصیات‌مدیر و مسئول شدن وجود دارد هدف ما دراین اردو اینست که در شرکت کنندگان حسن مدیریت و رهبری را شکوفان سازیم‌و آنرا تقویت کنیم، البته برای تقویت این‌حس روشهائی باید بکار برده شود که دراین اردو رعایت میشود.

چند دختر پیشاهنك افغانی در حال اجرای یك برنامه‌هنری

رموز رهبری پیشاهنگان را میآموزند

رهبران خردسال یك دوره فشرده رهبری و مدیریت و فنون و رموز اداره کد ها، رمز ها و جوخه های پیشاهنگی راطی می‌کنند. شرکت کنندگان در اردو قبلادوره آمادگی شرکت در فیلیا رادیده‌اند و سن آنها کمتر از ۱۲ سال و بیشتر از ۱۷ سال نیست و حداقل ۲ نشان لیاقت پیشاهنگی گرفته‌اند پس، از برجسته‌ترین پیشاهنگان هستند. آقای دکتر بنائی گفت که سازش، فرماندهی و روبرو شدن پیروز مندانه با مشکلات‌بزرگترین مطلبی است که ما باید به نسل جوان بیاموزیم. من معتقدم که اگر یك‌نفر بتواند ۸ نفر «افراد یك جوخه پیشاهنگی» را خوب اداره کند یك میلیون نفر را هم اداره خواهد کرد.

در همین محل آقای علی‌هاشمی رئیس روابط عمومی سازمان پیشاهنگی گفت:

این اردو در سطح ملی است تنها از کشورافغانستان‌در آن‌پیشاهنگانی شرکت کرده‌اند ممکن است از ترکیه و پاکستان و قطر هم‌شرکت کنندپیشاهنگان دراردو معاینه‌طبی‌و واکسینه‌میشوندو گروه‌خونی آنهانیز تعیین میگردد.

در محل سلف سرویس و در کنار عمارت قدیمی و ۱۰۰ ساله باغ منظریه که مدتها است‌به‌باغ پیشاهنگی معروف شده است به آقای دکتر حسین‌بنائی‌رئیس‌سازمان پیشاهنگی کشور برخورد می کنیم. وی می گوید:

این اردو یك هفته طول خواهد کشید و عقیده دارد اردو های تعلیماتی بیش از یك هفته برای اطفال خسته کننده است.

وی اضافه می کند در این‌اجتماع، شورایعالی پیشاهنگی رسیده‌اداره میشود. ریاست این شورایعالی با وزیر دربار شاهنشاهی و نیابت ریاست آن باوزیرآموزش‌وپرورش است.

این مربی که می گفت آموزگار است اضافه کرد پیشاهنگی در حقیقت از آموزش و پرورش جدا نیست و هدف از تشکیل این اردو تربیت سرجوخه‌ها است تاچنانچه

تشکر و قدردانی

اینجانبان کارگران بوفه رستوران های بنگاه راه آهن‌دولتی ایران که سالها بود از نظر استخدامی وضع‌مبهمی داشته و بی نهایت ناراحت بوده‌ایم وظیفه خود میدانیم از اظهار لطف شایان توجهی که آقای محمد الف مدیریت عامل سازمان بوفه رستورانهای راه آهن نسبت به استخدام ما مبذول فرموده و ما را از ناراحتی و سرگردانی نجات داده‌اند سپاسگزاری نموده و بدین وسیله از جناب‌آقای مهندس شالچیان وزیر محترم راه تقاضای تشویق این خدمتگزار لایق را داریم.

از طرف کلیه کارگران بوفه رستورانهای راه آهن محمود بدرو

سیما
یك شیرنشان
فقط ۱ ریال

میهن تور

یک قدم دیگر در راه بهبود مسافرت توریستی کشور

شرکت مسافربری میهن‌تور که پیشرو مسافرت نوین درایران میباشد بـاایجاد سرویسهای زمینی اروپا پیش قدم‌خدمت‌بهم‌میهنان گشته واین بار نیز به‌پیروی‌از انقلاب‌سفیدایران‌درراه ترقی‌وشناساندن ایران عزیز قدم دیگری برمیدارد.

این بار نوبت افغانستان ـ پاکستان کشور دوست‌وهم کیش است

درتاریخ ۲۲ر۴ر۴۸اولین سرویس از تهران به پاکستان ازطریق افغانستان حرکت سرویس‌های بعدی همه هفته‌روز های یکشنبه خواهدبود. برای کسب اطلاعات بیشتر درایران تهران بدفتر شرکت میهن‌تور واقع دراول خیابان فردوسی تلفن‌های ۳۳۷۱۲۹ ـ ۳۳۳۰۸۴

در پاکستان لاهور وکراچی به شرکت مسافرتی.

مراجعه فرمایند.

ASIAN TOURS AND EXCURSIONS
TEL. 235820.
PAKISTAN – KARACHI

بقیه از صفحه اول

وزارت فرهنك و هنر برای واحد های آموزش زیر

درسال تحصیلی ۴۹ـ۱۳۴۸ داوطلب میپذیرد

دانشکده هنرهای دراماتیك

مدارك لازم برای ثبت‌نام و شرکت در مسابقه ورودی برای چهار رشته نمایشنامه نویسی و دبیرت دراماتیك هنرپیشگی و کارگردانی سینما و تلویزیون دکورسازی و صحنه آرائی

۱ـ گواهینامه کامل ششم متوسطه یا پرونه قبولی سال‌جاری در یکی از رشته های ادبی طبیعی ریاضی.

۲ـ دو برك رونوشت شناسنامه و شش قطعه عکس ۴×۶

۳ـ رسید بانکی مبنی برپرداخت مبلغ پانصد ریال بحساب شماره ۲۱۰۱ دانشکده هنر های دراماتیك دربانك مرکزی‌ایران.

۴ـ برك معافی نظام وظیفه عدم اصابت قرعه و یا دفترچه پایان خدمت.

داوطلبان با دردست داشتن مدارك‌فوق میتوانندازپانزدهم تیر لغایت پانزدهم شهریور ماه ۴۸ همه روزه از ساعت ۸ صبح الی ۱۲ ظهر جهت ثبت نام و کسب اطلاعات بیشتر بدبیرخانه‌دانشکده واقع در خیابان ژاله چهار راه آب‌سردار شماره ۲۹۱ مراجعه نمایند.

دانشکده هنرهای تزئینی

مدارك لازم برای ثبت نام و شرکت در مسابقه ورودی:

۱ـ گواهینامه کامل ششم متوسطه یاپروانه قبولی سال جاری «ادبی طبیعی ریاضی» و یاگواهینامه های هنرستان‌های تابعه وزارت فرهنك و هنر.

۲ـ دو برك رونوشت شناسنامه و چهار قطعه عکس ۴×۶

۳ـ رسید بانکی مبنی بر پرداخت مبلغ پانصد ریال بحساب شماره ۱۲۸۵۲۱ دانشکده هنر های تزئینی در بانك ملی شعبه دانشگاه..

۴ـ برك معافی نظام وظیفه عدم اصابت قرعه و یا دفترچه پایان خدمت.

داوطلبان با در دست داشتن مدارك فوق میتوانند از اول‌مرداد لغایت پنجشنبه سی‌ام مرداد ماه ۴۸ همه روزه از ساعت۸صبح لغایت ۳ بعدازظهر جهت ثبت نام و کسب اطلاعات‌بیشتربدبیرخانه دانشکده واقع در چهار راه بهلوی شاهرضا کوچه هوشنگی مراجعه نمایند

هنرستان عالی موسیقی ملی

برای کلاس های پنجم و ششم بتدائی و اول متوسطه‌دررشته های مختلف سازو دروس عمومی هنرجوی با استعدادد‌خترو پسر می پذیرد.

دیپلم این هنرستان از نظر مزایای قانونی با دیپلمهای دیگر برابر ست و فارغ‌التحصیلان می توانند برای اخذ لیسانس ادامه تحصیل دهند.

داوطلبان می توانند از اول تیر لغایت شهریور ماه ۴۸ روزهای یکشنبه و سه شنبه هر هفته ازساعت ۸صبح تا۱۲ ظهروبعداز ظهر ها همه روزه از ساعت ۴ر۳۰ تا۷ر۳۰ بدفتر هنرستان واقع در خیابان کاخ جنوبی، بین خیابان شاه و حشمت‌الدوله، تلفن ۴۲۳۴۵ جهت ثبت نام و یاکسب اطلاعات بیشتر مراجعه نمایند.

هنرستان عالی موسیقی

برای کلاس چهارم ابتدائی در رشته های پیانو، ویلن، باله و سال اول متوسطه «آموزش موسیقی جهانی» در رشته‌های آواز، ویلن سل و ساز های بادی هنرجوی با استعداد دختر و پسر میپذیرد.

دیپلم این هنرستان از نظر مزایای قانونی با دیپلم های‌دیگر برابر است و فارغ‌التحصیلان میتوانند برای اخذ لیسانس در دوره عالی به تحصیل ادامه دهند.

داوطلبان میتوانند از اول تیر لغایت شهریور ماه ۴۸ روز های یکشنبه و چهار شنبه هر هفته از ساعت ۸ صبح تا۱۲ ظهر بدفتر هنرستان واقع در چهار راه پهلوی سپه، روبروی کاخ‌مرمر، شماره ۳۳۰ جهت ثبت نام و یاکسب اطلاعات بیشتر مراجعه نمایند.

هنرستان هنرهای زیبای پسران

ارزش دیپلم این هنرستان برابر با دیپلم کامل متوسطه بوده و فارغ‌التحصیلان میتوانند در دانشکده هنرهای تزئینی‌و دانشکده هنرهای زیبای دانشگاه طهران ادامه تحصیل دهند.

شرایط ثبت نام و شرکت در مسابقه ورودی:

۱ـ دارا بودن گواهینامه قبولی سوم متوسطه.

۲ـ تسلیم دو برك رونوشت شناسنامه و چهار قطعه عکس ۴×۶.

۳ـ حداکثر سن ۱۹ سال.

داوطلبان میتوانند از اول تیر ماه لغایت مرداد ماه ۴۸ روز های‌دوشنبه و چهار شنبه هر هفته از ساعت ۸ صبح الی ۱۲ ظهر و از اول تادهم شهریور ماه ۴۸ همه روزه جهت ثبت‌نام و یا کسب اطلاعات بیشتر بدفتر هنرستان واقع در خیابان شاهرضا پیچ شمیران، اول خیابان نیکان مراجعه نمایند.

هنرستان نقاشی بهزاد «دختران»

ارزش دیپلم این هنرستان برابر با دیپلم کامل متوسطه‌بوده و فارغ‌التحصیلان میتوانند در دانشکده هنر های تزئینی‌ودانشکده هنر های زیبای دانشگاه تهران ادامه تحصیل دهند.

شرایط ثبت نام و شرکت در مسابقه ورودی:

۱ـ دارا بودن گواهینامه قبولی سوم متوسطه.

۲ـ تسلیم دو برك رونوشت شناسنامه و چهار قطعه عکس ۴×۶

داوطلبان میتوانند از اول تیر ماه لغایت مرداد ماه ۴۸ روز های دوشنبه و چهار شنبه هر هفته از ساعت ۸صبح‌الی۱۲ و از اول تا دهم‌شهریور ماه ۴۸ همه روزه جهت ثبت نام ویاکسب‌اطلاعات بیشتر بدفتر هنرستان واقع در خیابان خانقاه، کوی‌بصیرالملك شماره ۷۱ مراجعه نمایند. م‌الف۳۱۰۶ آ ـ ۲۷۷۳۴

ورق شیروانی پلاسکوکار

سقفی مدران ـ محکم ـ زیبا ـ روشن ـ برای جایگاه بنزین ـ پارکینگ عمومی
گاراژ ـ کارخانجات گلخانه ـ آلاچیق ـ پلاژ ـ بنگاههای عمومی و بازار

درچهار رنگ متنوع

مرکز پخش: تهران بازار فروشگاه مرکزی پلاسکوکار تلفن ۲۲۲۱۰ ـ ۲۲۵۱۹

مراکز فروش تهران وشهرستانها فروشگاه های پلاسکوکار

ترازنامه ۱۳۴۷ شعبه شرکت نمایندگی فرانسوی در خاورسرفو

دارائی	مبلغ بریال	بدهی	مبلغ بریال
صندوق و بانکها	ـر۵۱۶ر۴۲۴	بستانکاران	۱۸ر۳۶۵ر۲۶۲ر۶۶
بدهکاران	۹ر۰۳۹ر۰۱۷ر۰۱	اسناد پرداختی	ـر۶۹۰ر۱۹۵
سفارشات «کالای بین راهی»	۱ر۰۰۳ر۸۱۰ـر	سپرده های دریافتی	ـر۹۶۱ر۱۶۱
سپرده‌های پرداختی	ـر۰۰۰ر۱۹۹		
اثاثیه ـ اتومبیل ـساختمان	ـر۶۸۱ر۳۵۴ر۲		
زیان سنوات قبل	۱۱ر۰۳۵ر۶۵۹ر۷۵	استهلاکات	۱ر۳۴۸ر۰۴۹ر۶۵
جمع	۱۶ر۰۵۶ر۶۸۴ر۲۶	جمع	۲۰ر۰۷۰ر۹۶۳ر۳۱
زیان	۴ر۰۱۴ر۲۷۹ر۰۵	سود ویژه	ـ ـ
موازنه	۲۰ر۰۷۰ر۹۶۳ر۳۱	موازنه	۲۰ر۰۷۰ر۹۶۳ر۳۱

سود و زیان ۱۳۴۷

هزینه	مبلغ بریال	درآمد	مبلغ بریال
جمع هزینه ها و استهلاکات	۱۲ر۰۸۰ر۱۳۴ر۰۵	جمع درآمدها	ـر۸۵۵ر۰۶۵ر۸
سود ویژه	۰ ۰ ۰	زیان	۴ر۰۱۴ر۲۷۹ر۰۵
جمع	۱۲ر۰۸۰ر۱۳۴ر۰۵	جمع	۱۲ر۰۸۰ر۱۳۴ر۰۵

ترازنامه یکساله ۱۳۴۷ شرکت بازرگانی در کار با مسئولیت محدود ـ تهران

دارائی	مبلغ	بدهی	مبلغ
اموال	ـر۰۹۲ر۱۰۴	سرمایه	ـر۰۰۰ر۴
کالای‌موجود	۷۳۲ر۱۸۷ر۰۵	بستانکاران	۲ر۱۹۰ر۱۸۱ر۹۰
بدهکاران	۴ر۹۱۷ر۱۰۴ر۳۰		
نقدی و بانکها	۳۸۶ر۷۹۸ر۵۵		
توازن	۶ر۱۹۰ر۱۸۱ر۹۰	توازن	۶ر۱۹۰ر۱۸۱ر۹۰

حساب سود و زیان

درآمد	۴۹۰ر۶۱۹ر۴۰	هزینه ها	ـر۴۲۳ر۶۸۸
		سودویژه	۶۶۹ر۳۱ر۴۰
توازن	۴۹۰ر۶۱۹ر۴۰	توازن	۴۹۰ر۶۱۹ر۴۰

شرکت بازرگانی درکار با مسئولیت محدود ـ تهران

خط کشتیرانی N·C·H·P· هاورز ـ پاریس
Paris

کشتی «ویل دوبوردو»

کشتی «ویل‌دوبوردو» روز ۲ جولای ۱۹۶۹ (۱۱ تیر ۴۸) برای تخلیه کالا وارد خرمشهر شد و حامل کالا ازبنادر ـ انورس ـ دونکرك ـ رتردام ـ هامبورك ـ ومارسیل میباشد

کشتی مزبورقرار است‌روز ۱۰جولای(۱۹ تیر) وارد بندر شاهپور شود.

شرکت گری مکنزی محدود

تهران تلفنهای ۳۱۰۸۶۰ ـ ۳۱۳۵۰۷ـ۳۱۱۹۸۳
خرمشهر تلفن ۲۷۵۰ آ ـ ۲۷۹۴۲

آگهی مزایده فروش اتومبیل

شرکت سهامی جنرال طایر ورابر ایران‌واقع‌در کیلومتر ۱۴راه کرج اتومبیلهای مشروحه زیررا یکجاو بطورمزایده بفروش میرساند:

۱ـ یك‌دستگاه پیکان چهار در مدل ۱۳۴۷
۲ـ یك‌دستگاه فولکس‌واگن ۱۶۰۰تی‌ال‌مدل۱۹۶۸
۳ـ یك‌دستگاه فولکس‌واگن ۱۶۰۰ ال‌مدل ۱۹۶۷
۴ـ چهاردستگاه فولکس‌واگن ۱۶۰۰تی‌ال مدل۱۹۶۶
۵ـ یکدستگاه وانت‌فولکس‌واگن دو کابین مدل۱۹۶۴
۶ـ یکدستگاه میکروباس استیشن فولکس واگن مدل۱۹۶۴

کلیه اتومبیلها دارای بیمه شخص ثالث بوده‌وهزینه آن‌بعهده برنده مزایده خواهدبود پیشنهاد دهندگان در مزایده باید مبلغ ده در صد کل پیشنهادی خود را بحساب شماره ۸۵۲۱۸بانك ملی ایران شعبه سعدی پرداخت‌ورسید مربوطه را ضمیمه پیشنهاد خود در پاکت لاك‌ومهرشده باقید جمله «مربوط به مزایده‌اتومبیل» بعنوان اداره حسابرسی‌داخلی حداکثر تاساعت ۲ بعدازظهر روز دو شنبه ۲۳ تیر ماه جاری به صندوق پستی شماره ۲۹۲۲ تهران‌ارسال نمایند. به پیشنهادات مبهم‌و فاقدرسید سپرده ترتیب اثر داده‌نخواهدشد.

کل معامله بصورت نقدی بوده وچنانچه برنده مزایده ده روز پس از اطلاع کتبی از طرف شرکت حاضر بانجام خریدنگردد سپرده وی‌ضبط‌وبه برنده دوم داده‌خواهدشد.

شرکت کنندگان در صورت تمایل‌می‌توانند از اتومبیل های مذکور هرروز باستثنای‌روز های جمعه از ساعت۷ر۳۰ صبح تا ۱ر۳۰ بعدازظهر در محل شرکت بازدید بعمل آورند.

پیشنهادات درساعت ۹ صبح روز سه‌شنبه ۲۴ تیر ماه‌باحضور کمیسیونی که‌ازطرف شرکت‌تعیین میشودبازو قرائت خواهدشد.

شرکت در رد یاقبول یك یاکلیه پیشنهادات‌واصله مختاراست.

کلیه هزینه های مربوط بمزایده مذکور از قبیل آگهی مالیات ثبت‌وغیره بعهده خریداراست.

برنده مزایده کتبا از طرف شرکت مطلع خواهد شد.

آ ـ ۲۷۷۲۸ ۱ـ۳

تبریکات

مقام منیع وزارت بهداری

انتصاب شایسته جناب آقای دکتر محمود علوی رابسمت مدیر کل نظارت بر مواد خوراکی و بهداشتی از سوی کارکنان اداره نظارت برمواد خوراکی و بهداشتی صمیمانه تبریك عرض مینمایم. **رشت دکتر منوچهر عبدالهی**

جناب آقای سریع‌القلم رئیس دبیرستان ایران فردا

ضمن اظهار تشکر از زحمات چندین ساله در مورد فرزندم احراز رتبه اول رشته طبیعی و سوم رشته ریاضی آن‌دبیرستان را صمیمانه تبریك میگویم. **سرهنك وائی**

امریکای لاتین:

فعالیت خارجیان در کشورهای امریکای لاتین محدود میشود

از: فیگارو

فضای تنگتر برای شرکتهای خارجی

سفر «نلسون راکفلر» فرماندار نیویورک وفرستاده مخصوص پرزیدنت نیکسون به آرژانتین مانند دیدار وی از کشور های دیگر امریکای لاتین تظاهرات شدید وسوء قصد های جدیدی را بدنبال داشت.

در «باهیا بلانکا» انبار های نفت پالایشگاه منفجر گردید درخود پایتخت وضع فوق‌العاده ومقررات حکومت نظامی اعلام شد و پانزده هزار نفر ازمامورین پلیس برای جلوگیری از تظاهرات بسیج شدند. در «روزاریو» کمپانی «کوکاکولا» و در «توکومان» (فرست سیتی بانك) مورد سوء قصد قرار گرفتند. در کشور های دیگر آمریکای لاتین که مورد بازدید فرستاده مخصوص نیکسون قرار می گیرد حوادث مشابهی در انتظار داشت.

در این مقاله ریشه ناراحتی و عامل اصلی شورش که سراسر امریکای لاتین را فرا گرفته بطور روشن تشریح شده است:

روز ۱۷ ژوئن ۱۹۵۲ دولت گواتمالا بریاست سرهنك «جاك بوآربنز» باوضع قانون اصلاحات ارضی که از زمین های متعلق بیك تراست امریکای شمالی (شرکت خشکبار امریکا) سلب مالکیت میکرد حکم مرك خود را امضاء کرد. روز ۱۷ ژوئن ۱۹۵٤ گروهی از مهاجران گواتمالائی از مرزبین گواتمالا وهندوراس گذشتند. محرکین پشت‌پرده ونیرومند این گروه همان «تراست خشکبار» وسازمان «سیا» بودند. دراین زورآزمائی قوای طرفین هیچگونه تناسبی بایکدیگر نداشتند سرانجام در شب ۲۷ ژوئن دولت «اربنز» از پای درآمد و آزمایش دموکراتیك «گواتمالا» که مداخله‌گران برای توجیه اقدامات خود آن را به «آزمایش کمونیستی» تعبیر کرده‌بودند پایان یافت.

● سلب مالکیت

در ماه ژوئن ۱۹٦۹ نیز دولت ژنرال «والاسکو» درپرو یك قانون اصلاحات ارضی تصویب کرد که بموجب آن ازشرکت‌های بزرك خارجی از جمله چندشرکت امریکائی سلب مالکیت میشود.

طبق قانون جدید خارجیان نمیتوانند دراین کشور بیش از صدوپنجاه هکتار زمین در اختیار داشته باشند در حالی که شرکت های خارجی دارای مزارع نیشکروسیعی هستند که مساحت آنها به چندین هزار هکتار میرسد.

البته دولت «پرو» قبول کرده است که خسارات وارده بشرکت های خارجی را جبران کند ولی پولی که به آنها داده می شود بسیار ناچیز است وفقط مبلغ مختصری نقدا پرداخت خواهد شد وبقیه در مدت ۲۰ ۳۰ سال مستهلك میشود.

تعجب دراینجاست که انحصارات امریکا این بار در برابر اقدامات «پرو» عکس‌العمل شدیدنشان نداده‌اند.

سخنگوی یك شرکت امریکائی گفته است «اقدامات دولت پرو در فعالیت ماتاثیری نخواهد داشت»

● خشن‌ترین اقدام

بقول کوبائی ها اقدام دولت پرو یکی از خشن‌ترین اقداماتی است که در زمینه اصلاحات ارضی نسبت به شرکت های خارجی بعمل آمده است ولی کنگره امریکائی‌ها با اقدام پرو مخالفت نکردند این بود که «گواتمالا» اقدام کرد دولت پرو را تحت فشار قرار نداد و از ژنرال «فرماندزباکا» که از طرف دولت لیما مامور بود سیاست دولت متبوع خود را برای زمامداران امریکا تشریح کند در وزارت امورخارجه ایالات متحده بگرمی استقبال شد اما علت این که امریکائی ها باقدام پرومخالفت نکردند این بود که بهره‌برداری از این اراضی برای آنها صرف نمیکرد.

● دریای نفت

در ماه مارس ۱۹۳۸ هنگامی که دولت مکزیك به ملی کردن صنایع نفت خود وخلع ید از کمپانی های خارجی اقدام کرد موج خشم و نفرت شدیدی محافل مالی امریکا را فرا گرفت.

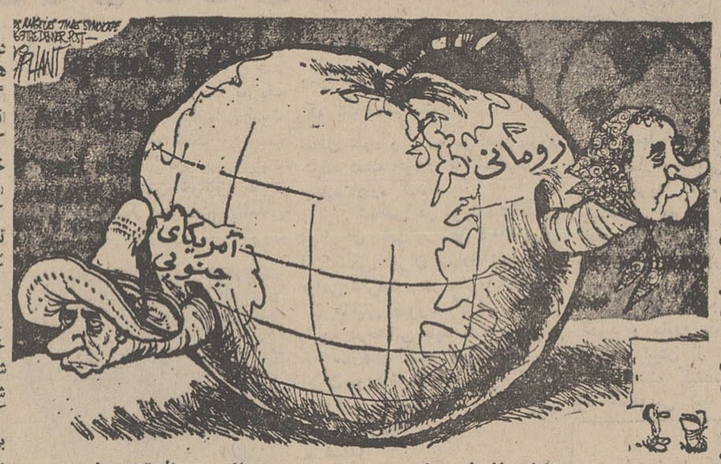

مناطق نفوذ ...! از: هرالدتریبون

دولت آمریکا که از طرف تراست‌های نفتی به شدت تحت فشار قرار گرفته بود مکزیك را تحت محاصره اقتصادی قرار داد و درخواست کرد که خسارات وارده به کمپانی های خارجی جبران شود و حتی کمپانی «سیفکر اویل» علنا درخواست کرد که مکزیك را بحال خود بگذارند تا در دریای نفت خودش غرق شود.

مکزیك که برای نجات خود دروازه‌های کشور را بروی جمهوری خواهان اسپانیا باز کرده بود ناچار شد با آلمان نازی وارد مذاکره شود و تنها در این هنگام بود که کمپانی های خارجی در حالی که به اقدامات پشت پرده خود ادامه میدادند حاضر شدند در مورد دریافت غرامت با دولت مکزیك وارد مذاکره شوند.

نامردی که در آن هنگام اداره امور دولت فدرال را در دست داشت روزولت بود که ادعا می کرد از سیاست حسن همجواری پیروی میکند.

۱۰ روز دیگر انسان بماه پرواز میکند

سنگهای ذیقیمت ماه در زمین!

آخرین گزارش از کیپ کندی

درصفحه عبور از پنج قاره

در چند هفته اخیر زمانی که فضانوردان آپولوی ۱۱ سرگرم تمرین جزئیات پیچیده پرواز و فرود درماه بودند، گروه دیگری ازدانشمندان وتکنیسین ها نیز با همان جدیت وپشت کار مشغول بررسی جنبه های مختلف این ماموریت بودند. آنها خود را آماده یکی ازدشوار ترین و مشکلترین موضوعات یعنی مطالعه پیرامون سنگهائی میکردند که قرار است فضانوردان سفینه آپولوی ۱۱ از سطح کره ماه باخود به زمین آورند.

فضانوردان وسنگها هر دو پس از آنکه بزمین آمدند آنها را در اختیار آزمایشگاه های مخصوص قرار خواهند داد تا مبادا حامل میکروبهای مسری وعفونی باشند. اما احتمال اینکه ذرات زیان بخش مانند کره‌زمین در ماه وجود داشته باشد بسیار ضعیف است، لکن دانشمندان میخواهند این موضوع را هم از نظر دورندارند.

● ٤۰ میلیون تومان

بدین ترتیب طراحان فضائی ظرف چندسال گذشته طرح و ساختمان یك آزمایشگاه مخصوص را که ارزش آن در حدود ٤۰ میلیون تومان است پی‌ریزی کرده‌اند. این آزمایشگاه محیطی در حدود یك محله عظیم شهر را در مرکز سفائن فضائی در هوستون تکزاس اشغال کرده است ودر حقیقت این محل بعنوان قرنطینه‌ای برای فضانوردان وسنگهائی که از ماه مستقیما آورده خواهد شد مورد استفاده قرار خواهد گرفت.

مادامی که فضانوردان حدود دو هفته ونیم در قرنطینه بسر خواهند بردسنگها رانیز در آزمایشگاه بزرك دیگر دانشمندان مورد تجزیه و تحلیل قرار خواهند داد.

در مورد سنگهای ماه نحوه کار به دوطریق خواهد بود. نخست این که آنها را از هر نوع آلودگی با مواد زمینی برکنار خواهند کرد ودر ثانی از هرنوع تماسی با اتمسفری اشیاء زمینی که موجب گردد ارزش واقعی آنها از نظر علمی ازبین برود ممانعت بعمل خواهد آمد.

دستگاه های علمی پیچیده وعجیب و غریبی در آزمایشگاه مورد بحث نصب شده است که به وسیله ان دانشمندان خواهند توانست ترکیبات و خواص سنگها را دقیقا تعیین کنند ودر ضمن تاریخ پیدایش آن را دریابند از آنجائی که درماه یا اتمسفر آن آب وجود ندارد لذا سایش وفرسایش آنطور که در کره زمین صورت میگیرد وجود ندارد از اینرو سنگها ممکن است شبیه آنهائی باشند که مدتهاست درروی زمین دیگر وجود ندارد ومنشاءاش مربوط به منظومه شمسی میگردد.

عبور از پنج قاره

پس از آنکه فضانوردان ۲۳ کیلو گرم سنك جمع آوری کردند آنها را در ظرف مخصوصی جای خواهند داد که در تمام مدت سفر آنها در حالت خلاء باقی خواهد ماند.

پس از فرود آمدن دراقیانوس فضانوردان وسنگها هر دو به کشتی نجات منتقل خواهند شد. در آزمایشگاه ابتداء سنگها را خارج از محفظه آنها از اشعه ماوراء بنفش واسید پاك کرده وسپس آن را در آب استریل شسته و بوسیله نیتروژن خشك میکنند وبعدا محتوی آنها را بداخل محفظه‌ای که خلاء در آن حکمفرماست منتقل میسازند.

درمرحله بعدی دانشمندان با استفاده از حفره‌ای که فقط دست ها از آن عبور می کند وبوسیله دستکش های مخصوص سنگهارا مورد پژوهش قرار خواهند داد. آن ها ابتدا سنگها راجور می کنند و سپس تشعشعات اتمی آنها را اندازه گیری کرده و مقدار گاز ساطع از آنها را تعیین وسپس آن را روی ترازوی بسیار حساس ودقیق وزن نموده و بوسیله شش دستگاه حساس ودقیق دیگر عکس های میکروسکپی از ذرات آنها تهیه خواهند کرد.

● ۱۰۵ آزمایشگاه

بنظر میرسد که تجزیه وتحلیل واندازه گیری های اولیه حائز اهمیت بسیار باشد چون مثلا تشعشعات وترواش گاز بستگی به آن دارد که سنك مورد نظر چه مدتی از محل وزادگاه خود دور شده است بدین ترتیب ازمایش فوری می‌تواند عکس وپاسخ دقیق تری درباره وضع ماه بازگو کند.

اما از نظر آزمایش هائی که در سرفرصت می‌توان بعمل آورد قرار است مقداری از این سنگها را برای ۱۵۰ آزمایشگاه ودانشمندانی بفرستند که بعنوان «پژوهندگان اصلی» برای این کار برگزیده شده‌اند. درمیان این گروه ۳۰ پژوهنده از ۲۰ موسسه در هشت کشور خارجی غیر از آمریکا هستند و کشور های مزبور عبارتند از: کانادا، انگلستان، فنلاند، آلمان ژاپن، سوئیس، بلژیك واسترالیا.

از: هرالد تریبون
ترجمه: محمود روان‌پی

ویتنام: نیکسون از چه میترسد؟

ادامه جنك به نفع ویت کنك است

بنظر میرسد باکلیه کوششی که ایالات متحده ودستگاه سیاسی نیکسون بعمل می‌آورند، رهائی آمریکا از بندهای مشکلات ویتنام چندان آسان و نزدیك نبوده و میتوان آنرا بعنوان یکی از فصول تراژدی تاریخ آمریکا بحساب آورد.

ایالات متحده مناسبترین وبهترین شانس را دراختیار کمونیستها میگذارد، خروج سربازان آمریکا از ویتنام وادامه مذاکره، این تصمیمی است که ریچارد نیکسون بارها اجرای آنرا اعلام نموده و در اطراف آن توضیح داده است.

نیکسون پس از بازگشت از کنفرانس «میدوی» صریحا اعلام داشت پس از پنج‌سال که ما مرتباسرباز به‌ویتنام اعزام داشتیم و هر روز برتعداد آنان اضافه کردیم، بالاخره اکنون به نقطه‌ای رسیده‌ایم که بایستی آنان را بوطن بازگردانیم.

* علاقه به ادامه نبرد

در وضع فعلی کاخ سفید معتقد است کمونیستها نه‌تنها هیچگونه عجله و علاقه‌ای برای پی‌گیری دریك مورد که منجر به‌حل مسئله بطور کامل گردد ندارند بلکه برعکس آنها علاقه دارند که نبرد در جبهه‌های ویتنام ادامه یابد ودر نتیجه تعداد قربانیان جنك آمریکا در ویتنام نیز افزایش یابد.

کمونیستها از وضع فعلی تقریبا راضی هستند. آنها میخواهند جنك در جبهه‌ها ادامه یابد و کنفرانس صلح پاریس نیز کماکان بکار خود ادامه دهد، ادامه این وضع بکمونیستها امکان میدهد که از پشتیبانی نهضت‌های ضد جنك ویتنام در تمام دنیا وحتی ایالات متحده بطوروزوز افزونی استفاده نمایند وموقعیت خود را استحکام بخشند.

کمونیستها بدین وسیله میتوانند روزبروز نظریات خود را بیشتر بکنفرانس تحمیل کنند و این درست همان روشی است که در موقع درگیریهای خود با فرانسویان داشتند و موفق هم شدند.

* تبلیغاتی

اکنون بنظر میرسد پرزیدنت نیکسون تصمیم دارد با خروج تدریجی سربازان آمریکا از ویتنام ضمن آنکه ازمیزان تعهدات و قربانیان جنك ویتنام بکاهد بجنك ویتنام جلوه‌داخلی بدهد وویت‌کنك را از لحاظ تبلیغاتی خلع سلاح نماید، وار دخالت ویتنام شمالی در ویتنام جنوبی نیز بعنوان حربه‌ای در کنفرانس صلح پاریس استفاده کند.

کارشناسان نظامی عقیده دارند که ایالات متحده آمریکا میتواند تنها با ۲۰۰٫۰۰۰ نفر افراد نیروی هوائی از پیروزی نظامی ویت‌کنك در ویتنام جنوبی جلوگیری نماید و ایالات متحده قادر خواهد بود بمرور چنین نیروئی برای ویتنام جنوبی تدارك به‌بینند.

* سقوط دولت سایگون

فقط یك نگرانی ذهن دستگاه سیاسی نیکسون ومخصوصا جناح راست محافل سیاسی آمریکا را بخود سخت مشغول داشته است و آن احتمال ازهم پاشیدگی حکومت سایگون ضمن خروج سربازان آمریکا و قبل از استقرار و تقویت پایگاه آمریکائی بوسیله افراد حکومت سایگون میباشد.

این خطر واقعا وجود دارد، چه نه‌تنها باخروج سربازان آمریکا از ویتنام سدهای نظامی موجود در مقابل ویت‌کنك تضعیف خواهد شد بلکه از لحاظ روانی نیز سربازان حکومت سایگون که خود را از لحاظ تجهیزات و آمادگی رزمی ضعیفتر از تفنگداران آمریکا احساس میکنند در مقابل ویت‌کنك مقاومت جدی نخواهند کرد. بدنبال آن فرماندهان نظامی و مسئولین امور حکومت سایگون که خطر تسلط ویت‌کنك را بسیار نزدیك احساس میکنند برای حفظ موقعیت شخصی خود در مقابل دشمن ترمش نشان خواهند داد و بمرورسازشهائی پنهانی وحتی خیانت به حکومت سایگون در حد وسیعی افزایش خواهد یافت.

در ضمن کمونیستها نیز برای اینکه در کنفرانس پاریس با دست پرتری مذاکره نمایند برحملات نظامی خود خواهند افزود و نتیجه چنین وضعی برای دیپلماسی آمریکا بسیاردردناك وبرای کشورهای جنوب شرقی آسیا خطرناك است.

اگر قبول نمائیم که نیکسون چنین ریسکی را قبول کرده است، بایستی قبول نمائیم که نیکسون به جمله پرمعنی ولی فراموش شده «جان. اف. کندی» اعتقاد پیدا کرده است: «در یك تجزیه تحلیل نهائی این جنك متعلق بخودشان است.»

از: تایمزمالی

خاورمیانه عربی: گامها بسوی جنگ است

امید کشورهای عربی از کاخ سفید قطع شده است

اوضاع خاورمیانه عربی در روزهای اخیر بسختی وخیم شده است بنحوی که احتمال جنگی همه جانبه بین اسرائیل و اعراب از پنجاه درصد متجاوز گردیده است. خرابی اوضاع مرتبا چشمگیرتر میشود. انفجار لوله نفت حیفا مساله‌ای نیست که اسرائیل براحتی بتواند از آن صرفنظر کند زیرا تابحال رهبران تل‌آویو نبردهائی را که در خطوط آتش‌بس رخ میداد بهائی میدانستند که کشور برای امنیت داخلی میپردازد ولی حال که امنیت داخلی نیز رخت بربسته است دیگر باین استدلال نیز نمیتوانند دلخوش باشند.

● هشدار

در حال حاضر اعراب و اسرائیل بشدت یکدیگر را مورد حمله قرار میدهند و فلسطینی‌ها نیز در این میان نقش مهمی را ایفا میکنند وهریك از طرفین مخاصمه یکدیگر را در شرایطی می‌بینند که با توجه به‌آن نمیتوانند جنك را فقط یك تمرین نظامی محدود تصور کنند. حمله اسرائیل به‌کانال غور هشداری به اردن بود زیرا طرحی که در این کانال دردست اجرا است از جمله مترقی‌ترین برنامه‌های خاور میانه بشمار میرود و حمله اسرائیل به‌آن علاوه بر بوجود آوردن انقطاع در اجرای آن، متضمن این نکته است که هنوز اسرائیل روی ملك حسین حساب میکند.

تازمانی که اسرائیل قطعنامه ۲۲ نوامبر ۱۹٦۷ سازمان ملل متحد را رد میکند باتوجه باعتقاد اعراب به این راه‌حل نمیتوان امیدی به‌صلح داشت. مساله دیگری که مطرح میشود این است که چگونه میتوان شرایط تخاصم اعراب واسرائیل را تغییر داد وآنها را از وضعی که‌اکنون دارند خارج ساخت؟ این مساله‌تنها بوسیله‌کنفرانس چهار قدرت بزرك قابل‌حل‌است.

گروهی معتقدند که کلید حل این مساله در دست‌امریکا است. شوروی در روابط خود بااعراب دچار مشکلاتی شده است و آخرین طرح شوروی در موردصلح خاور میانه که براساس سفر گرومیکو به قاهره تنظیم شده بود نشان دهنده همین اشکالات است. درحال حاضر مصر واردن باتلاش‌های نظامی خود دربی قبولاندن راه‌حل سازمان‌ملل‌متحد به‌اسرائیل هستند و در این راه گامهای مهمی برداشته‌اند.

پاسخ اسرائیل به پیشنهاد های اعراب تابحال همیشه منفی بوده است. مدت دو سال اسرائیلی‌ها اعراب را تحت فشار قرار داده‌اند تادولت تل‌آویو رابرسمیت شناخته مستقیما بااسرائیل وارد مذاکره شوند ولی اعراب نیز از قبول چنین امری سر باز زده‌اند. درواقع مسئولیت استنکاف اسرائیل از قبول پیشنهاد های اعراب و تاکید درمورد طرح های صلح خود، برعهده ایالات متحده است زیرا امریکا میتواندهرزمان که اراده کند فشاری شدید براسرائیل وارد آورد و ین‌کشور راوادار به‌انحراف از سیاست فعلی سازد ولی تاکنون نشانه‌ای ازچنین فشاری ظاهر نشده‌است لذا میتوان تاحدودی نیکسون را معصر دانست.

هرچند مدت کوتاهی از زمانداری نیکسون میگذرد ولی سیاست وی در مورد مسئله خاور میانه تفاوتی با جانسون نداشته است و عدم وجود کوچکترین اختلاف بین سیاست رئیس جمهور فعلی آمریکا و سلف او باعث میشود که امید اعراب به‌صلح قریب‌الوقوع کمتر شود بنا براین علاوه براینکه رهبران کشورهای عربی روزبروز امید خود را از کاخ سفید بیشتر قطع میکنند، چریکهای عرب نیز برشدت حملات خود میافزایند و در نتیجه وخامت اوضاع روزبروز بیشتر میشود درحالیکه نیکسون میتواند باسیاست قاطع خود اسرائیل را وادار به‌اعطای امتیازاتی به‌اعراب کند و صلح را در منطقه عربی خاور میانه برقرار سازد.

آپولو ۱۱ — ۲ـ انسان درعصر ماه

هشت سال تلاش یك ملت و ۲٤ میلیون دلار وانرژی ۳۰۰ هزار تکنیسین در کیپ کندی جمع شده

داستان «تولد» شاهکار انسان قرن بیستم

میراث امریکا ایجاب می کند که‌برای ماجراجوئی های فضائیش دلایل قانع کننده‌ای بیابد. اینکار باید بخاطر حیثیت ملی، یاکشف اسرار سماوات، یا شکست دادن روسها، یااستفاده های نظامی یا بهره‌برداری ازمنافع تکنولوژیکی و تسخیر فضاباشد.

● مریخ

«البرت هیپس» دانشمند فیزیك امریکا که ٤٤ سال دارد و در انستیتوی تکنولوژی کالیفرنیا تدریس می کند یکی ازدانشمندان جوان و متفکر عصر ماه می باشد.

اومی گوید اگر امریکا بتواند از پیدا کردن دلیل برای توجیه اکتشاف فضا خودرا خلاص کندو قبول نماید که کشف فضاخوددلیل قانع کننده‌ای برای اقدامات فضائیش می‌باشد آنوقت موانعی که بر سر راه‌رسیدن به کره مریخ وجوددارد دیگر آنقدر بزرك جلوه نمی کند.

وقتی کار توجیه کردن را کنار گذاردیم درحقیقت دست کارشناسان را برای آنکه بکار خلاق خودشان ادامه دهند باز گذارده‌ایم.

درباره اظهارات این دانشمند باید گفت که میراثها را به آسانی نمی‌توان نادیده گرفت بخصوص هنگامی که آنقدر مشکلات ملی وجود دارد که هرکدام باید سهم خود رااز بودجه ملی بپردازند. اما شاید برای تحقیقات و اکتشافات فضائی احتیاجی به برداشت از سهمیه سایر مسائل و مشکلات نباشد. اگر حتی یك‌در صد از درآمد ملی به کار فضا اختصاص یابد مبلغ آن درسال ۵ هزار میلیون دلار میشود واین مبلغ برای فرستادن ایستگاههای فضائی، فرودهای متعدد در ماه وتهیه مقدمات دستیابی به کره‌زهره کافی است.

* تولد پروژه آپولو

هشت سال تلاش تمام ملت، خرج ۲٤ هزار میلیون دلار ازمالیات مردم، مهارت و انرژی ۳۰۰ هزار تکنسین اکنون در پایگاه کیپ کندی جمع شده است. روی سکوی پرتاب شماره ۳۹ موشك غول آسای ۳٦ طبقه «ساتورن ـ ۵» در حالیکه سفینه آپولوی ۱۱ روی آن قرار دارد آماده است که تا چند روز دیگر ۲ فضانورد امریکائی را درسطح کره ماه فرود آورد. این یك شاهکار بی‌نظیر تکنولوژی و قدرت صنعت است.

پروژه آپولو از نظر شکوه و عظمت و هماهنگی پروژه دو هزار میلیون دلاری «مانهاتان» که یك نسل قبل اولین بمب های اتمی را ساخت از چشمها انداخته است.

* نتیجه جنك

اگر آپولو ۱۱ موفق شود ثابت میشود که در روی زمین هیچ‌قدرتی ازجهت تکنولوژی بپای امریکا نمی رسد.

این حقیقت که ملتی بتواند به چنین هدفی برسد خودش ارزش فوق‌العاده دارد. حوادث آن روزها که تازه برای فرود انسان در ماه برنامه تهیه میشد باور نکردنی نتیجه جنك سرد بود. روز ۲۱ آوریل ۱۹٦۱ یوری گاگارین فضانورد شوروی در مدار زمین قرار گرفت، پنج روز بعداز آن حمله به کوبا در خلیج خوکها شکست خورد و امریکا سخت تحقیر شد.

طرفداران پروژه آپولو میگویند، این پروژه که توسط کندی تدوین شد آغازحرکت بجلو بعدازسالهای سکوت و رکود دوران آیزنهاور بود، اما کسی که داستان واقعی آپولو را بداند قبول میکند که هیچیك از این توضیحات دلایل اصلی تصمیم کندی نبود. حوادث بعدمی نشان داد که‌چگونه میلیاردها دلار پولو میلیونها ساعت کار مغزها در ایجاد این برنامه موثر بوده‌اند.

تصمیم کندی از تکانی که اولین اسپوتنیك شوروی بوجود آورد ریشه میگرفت.

* اولین شکست

اسپوتنیك یك اولین سفینه‌ای بود که بشر درچهارم اکتبر ۱۹۵۷ در مدار زمین قرار داد. این کار از هر جهت برای امریکا شکست محسوب میشد. اولین اسپوتنیك شوروی ۱۸٤ پوند وزن داشت در حالیکه «وانگارد» اولین سفینه امریکا ۳۰ پوند وزن داشت قدرت موشکهای شوروی به دانشمندان آن امکان میداد که سفینه های عظیم وسنگین بفضا بفرستند.

این امر دو معنا داشت. از یکطرف شوروی با موشکهای قاره پیمای خود یك سیستم حمل سلاح های اتمی بوجود آورده بود که میتوانست بمب های اتمی را بهر نقطه‌ای از زمین بفرستد واز سوی دیگر میتوانست با اتکاء به قدرت موشکهای خود هر محموله و از جمله انسان رادرفضا قرار دهد واین کاری بود که امریکا تا سالها امید دست زدن به آن را نداشت.

جان. اف. کندی. معاون اولیندون جانسون و پروفسور فون‌براون در حال گفتگو درباره اینکه چگونه امریکامیتواند درفضاپیروزی مطلق بدست آورد.

اینك بسختی می توان به‌یادآورد که آمریکا چه شکست تحقیر ـ کننده‌ای خورده بود و سخنان خروشچف درباره قدرت موشکی و پیروزیهای فضائی شوروی چه بروز احساسات امریکائیان آورده بود.

آیزنهاور برای آنکه مردم را تسکین دهد ناچار شد روی پرده تلویزیون ظاهر شود و به آنها اطمینان بدهد که امریکا قدرت تکنولوژیکی وفکری خود راازدست نداده است.

در سالهای بعد دولت آیزنهاور و کنگره تصمیماتی برای پرکردن «شکاف فضائی» که بین امریکا و شوروی بوجود آمده بود اتخاذ کردند

مهمترین تقسیم آنها این بود که آژانس ملی غیرنظامی برای مدیریت برنامه های فضائی بوجود آید واین آژانس از تمام امکانات تشکیلات نظامی بهره‌مند گردد، دانشمندان متعهد شدند که یك موشك غول‌پیکر وعظیم بنام ساتورن ـ ۱ بسازند. باین ترتیب دکتر «فن براون» دانشمند آلمانی‌الاصل امریکا و همکارانش یك موشك ۱٫۵ میلیون پوندی ساختند که چهار برابر موشك اطلس قدرت داشت، در حالی که موشك اطلس در آن موقع بزرگترین و قویترین وسیله پرتابی در امریکا بود. اما در همان موقع که دولت آیزنهاور برای پیشرفت کارموشك های عظیم تلاش میکرد تجار و بازرگانان آیزنهاور را تحت فشار قرار داده بودند که بودجه زیادی به امور فضائی اختصاص ندهد. آیزنهاور پس از آنکه درسال ۱۹٦۰ از ریاست جمهوری کنار رفت طی نامه‌ای به «ناسا» (سازمان ملی فضائی امریکا) فاش کرد که دولت او قصد نداشت بیش از ۲ هزار میلیون دلار بودجه به کار های فضائی اختصاص دهد. باین ترتیب موشك ساتورن و آپولو که می‌توانست سه فضانورد را در مدار زمین قرار دهد، باکمی بودجه روبرو بود.

دنباله دارد

ترجمه: علی بهارلو نوشته: ژول ورن

سفر (۲۰) بخورشید!

پرواز در کهکشان

تلسکوپی که در کوه (لونك) برای رسد کردن مسیر واگن فضائی نصب شده بود.

● جاذبه زمین و ماه

نیکول جواب داد:

ـ در آنصورت پاهای ما روی سقف واگن قرار خواهد گرفت؟

ـ نه، گلوله فضائی ما به آرامی بدورخود خواهد گردید وقتی که گلوله از منطقه بین دومیدان قوه جاذبه زمین وماه گذشت تحت تاثیر قوه جاذبه ماه قرار خواهد گرفت ولی بشرط آنکه بتواند ازاین سرحد بگذرد.

این وضع درحدود یکساعت طول کشید و سه مسافر فضا بدون آنکه احساس کنند به آهستگی در کف «واگن» قرار گرفتند باین ترتیب گلوله تحت تاثیر قوه جاذبه کره ماه قرار گرفته و بطور نامحسوس بزمین ماه نزدیك می شدند ولی بتدریج نیروهای قوه جاذبه افزایش می‌یافت و بیم آن میرفت که گلوله با سرعت فوق‌العاده زیاد به سطح کره ماه برخورد کند.

باین ترتیب سه مسافر ماه بهدف رسیده بودند وهیچ چیز نمی‌توانست جلو موفقیت آنها را بگیرد. «نیکول» و «میشل» خوشحالی خود را ازاین پیروزی بزرك که نصیب آنها شده بود با «باربیکین» درمیان نهادند.

حالت «بیوزنی» بیش از هرچیز توجه آنها را بخود جلب کرده بود. میشل می گفت:

ـ اگر می‌شد این قوه جاذبه را از روی زمین محو ونابود کنیم می‌توانستیم بشر را از این زنجیری که بپایش بسته شده است آزاد کنیم.

«باربیکین» پاسخ داد.

ـ زیاد ناراحت نباش «میشل» اگر هم در روی زمین نتوانیم اثر قوه جاذبه را از بین ببریم خواهیم خواهیم توانست از سرزمینی که قوه جاذبه به مراتب کمتر از زمین است دیدن کنیم

ـ ماه را می گوئید؟

ـ بله، درسطح کره ماه وزن اجسام شش برابر کمتر از وزن آنها در کره زمین است.

ـ ما میتوانیم این موضوع را شخصا درك کنیم؟

ـ شك نیست زیرا وزن جسمی که در کره زمین دویست کیلو است در سطح کره ماه بیش از شصت کیلو نخواهد بود.

ـ نیروی عضلانی ما نیز کاهش خواهد یافت.

ـ بهیچوجه ـ بجای آنکه هنگام پرش یك متر از روی زمین بلند شوی در اینجا ۱۸ پا از زمین فاصله خواهی گرفت.

این دیگر تخیل نیست واقعیت است. تاچند روز دیگر این سفینه چنین برسطح کره ماه فرود خواهد آمد وبرای نخستین بار انسان به کره ماه گام می‌گذارد.

اگر در اینروز ژول ورن زنده بود ...؟

«میشل» پس از آنکه بدقت به توضیحات «باربیکین» درباره کره ماه گوش کرد فریاد زد:

ـ باین ترتیب وقتی که مادر سطح کره ماه فرود آمدیم بصورت «هرکول»های واقعی درخواهیم آمد!

نیکول جواب داد:

ـ بالاتر از هرکول، زیرا اگر انسانهائی که در کره ماه زندگی می کنند به نسبت بزرگی کره ماه باشند بطور یقین قد آنها از یك پا تجاوز نخواهد کرد.

● افسانه غولها

ـ بهمان شکل واندازه «لی‌لی‌پوسین» ها، بنابراین من نقش «گالیور» رابازی خواهیم کرد او باین ترتیب افسانه غول‌ها را عملا بوجود خواهیم آورد! این هم یکی دیگر از مزایای خارج شدن از کره خاکی و مسافرت در سیارات منظومه شمسی است!

«باربیکین» در پاسخ فرانسوی بذله گو گفت:

ـ صبر کن، میشل، اگر می خواهی نقش «گالیور» را بازی کنی سعی کن به کرانی که کوچکتر از زمین هستند مانند عطارد، مریخ وزهره سفر کنی ولی اگر گذارت به ستارگان عظیم چون مشتری، زحل، اورانوس و نپتون بیافتد باید خواه ناخواه نقش کوتوله‌ها یا «لی‌لی‌پوسین» هارا بعهده بگیری.

«ناتمام»

ادی مرکس: قهرمانی که از مسابقات ایتالیا اخراج شد، در صدر مسابقات دوچرخه‌سواری فرانسه تا پایان دور ششم

ورزش

فلیس گیموندی از ایتالیا ،لوسین ایمار از فرانسه ، یان‌جانسن از هلند وادی‌مرکس بلژیکی دررقابتی سخت

از روز شنبه هفته گذشته ، بیست‌و دومین‌دوره مسابقه‌پراهمیت دوچرخه سوای تور دوفرانس (دور فرانسه) با شرکت ۱۲۷ دوچرخه سوار از نه کشوراروپائی از «پرولوك» واقع درشمال فرانسه آغاز گردید .

مسابقه امسال دوچرخه سواری دور فرانسه ازیك جهت، پرهیجان‌ترین دوره این مسابقه تاکنون خواهد بود ، چون علاوه براینکه پس‌از رفع محرومیت‌از ادی‌مرکس دوچرخه سوار مشهور بلژیکی که درحال حاضر اورا قهرمان شماره یك‌دنیا میدانند، وی دراین‌مسابقه شرکت کرده ، چهار فاتح ، چهار دوره قبل این مسابقه امسال باهم برقابت برخاسته‌اند .

فلیس گیموندی ایتالیائی‌قهرمان سال ٦٥ ، لوسین آیمار فرانسوی قهرمان سال ٦٦ ، روژ‌پینگوئن‌از فرانسه قهرمان سال ٦٧ و یان ـ جانسن هلندی فاتح سال پیش توردوفرانس .

ازمهمترین نکات مسابقه امسال دوچرخه سواری دور فرانسه‌حضور بسیار بلژیکیها دراین مسابقه است ، چه بلژیکیهابا تعداد ۳۷ دوچرخه‌سوار نه‌تنها نسبت‌به‌تعداد سالهای پیش تیم بلژیك ، امسال شرکت کننده بیشتری بفرانسه آورده‌اند ، بلکه از لحاظ شرکت کننده در مسابقه امسال صاحب رکورد شرکت کننده نیز می‌باشند ، چون حتی خود فرانسویها تعدادشان یکنفر کمتراز بلژیکیها است و این چیزی است که‌تا کنون سابقه نداشته است .

• نفرات حاضر در مسابقات

بعداز بلژیك و فرانسه ، تعداد شرکت کنندگان سایر تیمها از این قرار است : اسپانیا ۲۱ نفر، ایتالیا ۱۸ نفر ، هلند ۱۰ نفر ، انگلستان ۳ نفر ، آلمان ۲ نفر ، لوگزامبورك ۲ نفرو پرتغال یکنفر.

مسابقه امسال دوچرخه سواری درفرانسه که بعداز ظهر شنبه گذشته باانجام یك مسابقه ده کیلومتری از پرولوك تا «روبه» افتتاح شد ، این‌بار در۲۲ مرحله و بطول ٤۱۰۰ کیلومتر انجام‌می‌شود . طولانی ترین مرحله مسابقه امسال ، بیست‌و یکمین مرحله از کلرمان تافراند مونتارگزمی باشد که قهرمانان شرکت کننده باید دراین مرحله بدون وقفه ۳۲۹٫۵ کیلومتر رکاب بزنند .

پایان مسابقه طبق سالهای پیش پاریس خواهد بود ، ولی این بار آغاز نبرد در «روبه» شهر کوچکی درشمال فرانسه بود .

درنخستین مرحله که بفاصله ۱٤۷ کیلومتر ازروبه‌تا«ولوسنت‌پیر» انجام گردید، درمیان شگفتی‌بسیار، درحالیکه تاآخرین لحظات این مرحله رقابت سنگینی بین قهرمان حاضر دراین دوره درگرفته بود ، ادی‌مرکس دوچرخه سوار مشهور بلژیکی اولین کسی بود که ازخط پایان مسابقه عبور کرد و صاحب اولین پیراهن طلائی مسابقه امسال دوچرخه سواری‌دور فرانسه گردید. پیروزی‌ادی‌مرکس درنخستین‌مرحله مسابقه دوچرخه سواری دورفرانسه بیشتر ازهر کس‌دیگر برای‌اوشادی آور بود ، چون پس‌از محرومیت نابجای اودرمسابقه دوچرخه‌سواری دور ایتالیا ، او برای ثابت کردن موقعیت و قدر ت‌خود ، حداقل‌در آغاز مسابقه تور فرانسه بیك‌چنین پیروزی احتیاج داشت .

• سقوط غیر منتظره مرکس

ولی مرکس درمرحله دوم بطول ۱۸۱٫۵ کیلو متر سقوطی غیر منتظره کرد ، چون قبل از او چهارده‌نفر در«ماستریچ» نقطه‌پایان مرحله دوم از خط پایان مسابقه عبور کردند .

فاتح‌مرحله‌دوم مسابقه دوچرخه‌سواری دور فرانسه درمسیر ۱۸۱ کیلومتری ولوسنت پیرتاماستریچ یك قهرمان دیگر بلژیکی بنام «ژولین استیونس» بود که برای نخستین بار امسال درمسابقات‌دور فرانسه شرکت کرده است .

«ریك‌وان‌لوی» با پیروزی در مرحله چهارم توانست، در رده‌بندی کلی تا پایان مسابقه دراین‌مرحله، جای خود را فقط تا مقام‌پنجاه‌ویکم ترقی دهد .

• ژولین‌استیونس‌درصدر

در رده بندی کلی تا پایان این مرحله، ژولین استیونس بایکدقیقه و۲۸ ثانیه اختلاف وقت بازهم‌موفق به حفظ مقام خود شد ،ولی «دیزایرلوتور» دوچرخه سوار فرانسوی در رقابت با مرکس با اختلاف زمان ۹ ثانیه پیروز شدو بعد از استیونس ، لوتور و سپس مرکس رده های دوم و سوم را بدست آوردند .

لیکن برای هر سه نفردوچرخه سوارده های نخست ، رودی‌آلتیك که با یکدقیقه و ٤٥ ثانیه اختلاف وقت از نفر اول در جای چهارم‌قرار گرفت ، همچنان رقیبی خطرناك می‌نمود ، هر چند که آلتیك یك دوچرخه سوار آلمانی است که‌برای نخستین بار در این مسابقه‌شرکت جسته‌است.

در مر حله پنجم بفاصله ۱۹۳٫۵ کیلومتر از «نانسی» تا «مولهوس» ،در پایان خط، شگفتی‌بسیارحاصل شد، خصوصا از جانب «آلتیك»و تنها دوچرخه سوار پرتقالی‌شرکت کننده‌در این مسابقه«جوآکیم‌آگوستینهو» ،چه سر انجام در پایان مسابقه رقابت سنگین و سختی را که این دو از آغاز شروع کرده بودند، قهرمان پرتقالی فقط‌با ۱۸ صدم ثانیه برد!

بعد از این یك بلژیکی بنام «روژه‌دوولامیك» مقام سوم رابدست آوردوادی‌مرکس چهارمین نفری بود که از خط پایان‌مسابقه عبور کرد .

● حادثه بزرك‌درمرحله‌پنجم

مهمترین حادثه‌ای که درمسابقه مرحله پنجم‌بوقوع پیوست، آسیب دیدن بسیار سخت دوچرخه سوار اسپانیائی ، «اولیور گونزالز» بود که دریك پیچ خطرناك از ارتفاع نسبتا بلندی سقوط کرد واز دور مسابقه خارج شد ، درحالی که پزشکان‌بیمارستان «مولهوس»وضع اورابسیاربدوخطرناك اعلام کرده‌اند! گونزالز یکی از لمید های بسیار خو ب‌تیم اسپانیا برای مسابقه امسال بود ، هرچند که وی سال پیش مقام سیزدهم را بدست‌آورد. باخروج گونزالز دوچرخه سوار ۲٦ ساله اسپانیائی از دورمسابقه، تعداد شرکت کنندگان به ۱۲٦ نفر تقلیل یافت .

باآغاز مرحله‌ششم‌بطول ۱۳۳٫۵ کیلومتر از «مولهوس» تا «بالون دالساك»از همان نخستین کیلومترهای مسابقه ، رقابت سختی بین «لاتور» فرانسوی و ادی مرکس بلژیکی درگرفت .

ادی‌مرکس که‌تنها درپنج‌مرحله گذشته ، مرحله اول را برد ، این بار سخت دراندیشه پیروزی بود و درحالیکه تاصد کیلومتر او را این مرحله همچنان «لاتور» را پابپا در کنار خود داشت ، ولی در یك سربالائی بلند ، از او و سایر پیشتازان فرار کرد ، واین برتری اوتا آخرین لحظه این مرحله‌ادامه یافت وادی‌مرکس توانست بازمان ۳ ساعت ، ۳۷ دقیقه و ۲۵ ثانیه فاتح این مرحله گردد .

«لاتور» رقیب مستقیم‌او، لحظه‌ای که مرکس از او فاصله گرفت ، دربرابر قهرمانان دیگری نیز از خود ناتوانی نشان داد و درپایان مرحله بعداز مرکس ،دو قهرمان اسپانیائی‌و آلمانی بنامهای «گالرا» و «رودی آلتیك» بترتیب بایکدقیقه و ۵ ثانیه ودو دقیقه و ۵ ثانیه اختلاف زمان دوم وسوم شدند .

مرکس با فتح مرحله ششم و بردن‌پیراهن طلائی که برای دومین بار بتن کرد ، ازرده بندی مجموع با رقیبان ، دررده نخست قرار گرفت .

رده بندی درپایان مرحله ششم بااین ترتیب رده بندی مسابقه دور فرانسه درپایان مرحله ششم ا زاین قرا راست :

۱ـ ادی مرکس از بلژیك ـ ۲۸ ساعت ، ٤ دقیقه و ٤٤ ثانیه .
۲ رودی آلتیك از آلمان ـ ۲۸ ساعت ، ٦دقیقه و ٤۷ ثانیه .
۳ـ یان جانسن از هلند ـ ۲۸ ساعت ، ۹ دقیقه و ۳۵ ثانیه .
٤ـ فلیس گیموندی از ایتالیاـ ۲۸ ساعت ، ۹ دقیقه و ٤٤ ثانیه .

فاتحین ۵ سال گذشته‌درمسابقات دور فرانسه یکجا گردآمده‌اند که نمایشگر پرشکوه‌ترین مسابقه اروپائی باشند

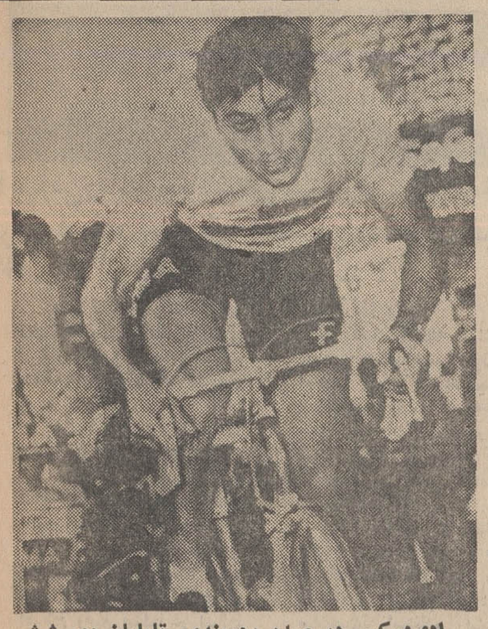

ادی‌مرکس در صدر رده‌بندی تاپایان دور ششم

شهرام آذرفر ، دودهم ثانیه رکورد صد متر پروانه کشور را درهم‌شکست

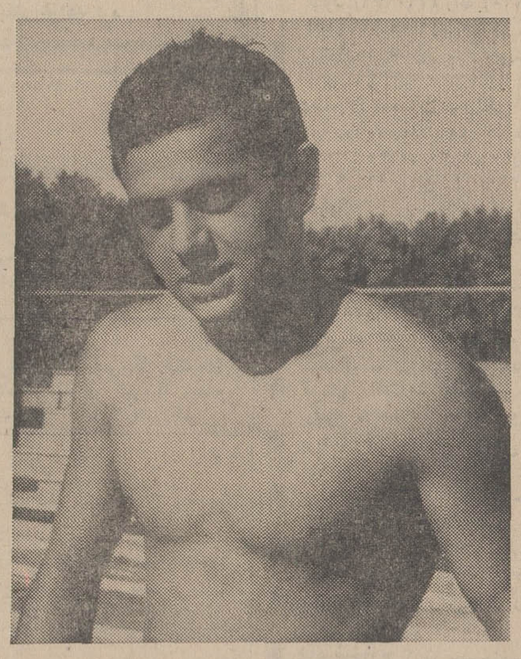

بعداز ظهر دیروز در جریان چهارمین دوره مسابقات تشویقی فدراسیون شنای کشور که هرهفته روز های شنبه برای خردسالان و بزرگسالان در استخر قهرمانی امجدیه برگزار میگردد ، شهرام آذرفر قهرمان صد متر پروانه کشور توفیق‌یافت دودهم ثانیه بهترین رکورد ایران را دراین رشته که متعلق بخودش بود ترقی دهد ، دراین رکوردگیری ۹ نفر شرکت داشتند و زمانهای بدست‌آمده برای سه نفر اول به‌این شرح اعلام گردید .

۱ـ شهرام آذرفر بازمان یکدقیقه و هشت ثانیه ونه دهم ثانیه ، ۲ـ کامل سرائی یکدقیقه و هجده‌ثانیه و پنج دهم ثانیه ، ۳ـ منصور زرین بخش دو دقیقه وپانزده ثانیه و هشت دهم .

«هنر برتر از گوهر آمد پدید» بفرزندان خود هنرارزنده بیاموزید

شیمل

بیش ازیکصد سال است که درخدمت هنرمندان جهان است.

شیمل شاهکار هنر و صنعت آلمان

SCHIMMEL

نماینده انحصاری: شرکت تجارتی رفاهیت بامسئولیت محدود ـ پروانه سابق خیابان نادری ـ مقابل کوچه نوبهار ـ شماره ۴۴۴ ـ تلفن: ۲۱۳۷۱۷

تغییرات بزرگ درجوایز بلیطهای اعانه ملی

بنگاه اعانه ملی با کمال خوشوقتی باطلاع هموطنان عزیز میرساند که از این پس درهر ماه دو نوع بلیط منتشر میگردد:

۱ـ بلیطهای ماهانه که هفته اول هر ماه منتشرمیشود وجایزه ممتازآن سه‌برابر شده است .

۲ـ بلیطهای عادی که درسه هفته دیگر ماه انتشار می‌یابد و تعداد جوایز بزرگ آن نزدیك به چهار برابر افزایش یافته است .

جایزه ممتاز بلیطهای ماهانه

۳۰۰ هزار تومان

جوایز بلیطهای ماهانه

جایزه اول ۳۰۰ هزار تومان
جایزه دوم ۷۰ هزار تومان
جایزه سوم ۵۰ هزار تومان
جایزه چهارم ۳۰ هزار تومان
جایزه پنجم ۱۰ هزار تومان
باضافه
۱۰ جایزه پنجهزار تومانی
۵۰ جایزه یکهزار تومانی
۱۰۰ هزارجایزه شش‌تومانی

جوایز جدید بلیطهای هفتگی

جایزه ممتاز ۱۰۰ هزار تومان
۱۰ جایزه ۱۰ هزار تومانی
۱۰ جایزه ۷ هزار تومانی
۱۰ جایزه ٦ هزار تومانی
۱۰ جایزه ۵ هزار تومانی
۱۰ جایزه ۲ هزار تومانی
۱۰ جایزه ۱ هزار تومانی
باضافه
۱۰ هزارجایزه ۱۵ تومانی
۱۰۰ هزارجایزه ٦ تومانی

جایزه قهرمان شانس بلیط های ماهانه اعانه ملی

پیکان اختصاصی

مجهزبه : کولر ـ تلویزیون ـ ضبط‌صوت ـ رادیو با آنتن خودکار گرام ـ تودوزی اختصاصی ـ ورشوها وتزئینات‌اضافی باسویچ طلا .

جایزه قهرمانان شانس بلیطهای هفتگی اعانه ملی

اولین قهرمان شانس یکدستگاه پیکان ٤۸

دومین و سومین قهرمان شانس هموزن خود پول نقد (سکه) دریافت میدارند .

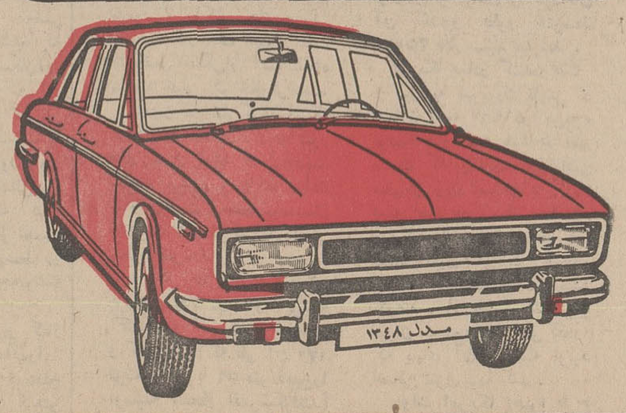

استخر شنای خانوادگی

اخگر

زیرنظر دوشیزه ایرن مربی ورزش دانشگاه

صبحها مخصوص‌دوشیزگان‌وبانوان وعصرها ویژه خانواده‌ها

تعلیم شنا توسط : سرگن دانیال ـ قهرمان شنای کشور ـ پاکیزه تن قهرمان سکو وشیرجه آسیا

سرسره آبی مارپیچی دایووترامپ

باآب‌تصفیه شده ـ محیط مفرح

Curved Aquaslide
Dive-o-Tramp

تونل آبی ـ تاب ـ سالن پینك پنك

درمحل دبیرستان‌اخگر ـ امیرآباد شماره۱۱٦ تلفن ٤۱۳٦۲

برای دانشجویان ودانش‌آموزان بلیط مخصوص‌درنظر گرفته شده‌است

جمعه‌ها استخر از صبح تا عصر خانوادگی است

ترازنامه شرکت رزاق با مسئولیت محدود ۲۹ـ۱۲ـ٤۷

سرقفلی	۴۰۰٫۰۰۰ریال	سرمایه	۴۰۰٫۰۰۰ریال
اثاثیه	۹۷۵۰ریال	اشخاص	٤٤۸۹۰ریال
	٤۰۹۷۵۰ریال		٤٤٤۸۹۰ریال
زیان	۳۵۱٤۰ریال		
	٤٤٤۸۹۰ریال		٤٤٤۸۹۰ریال

سود و زیان از تاریخ ۱ر۱ر٤۷ تا۳۹ر۱۲ر٤۷

زیان	۳۵۱٤۰ریال	هزینه کل	۳۵۱٤۰ریال

کشتی «تنگستان»

بدین وسیله باستحضار بازرگانان محترم میرساند که کشتی نامبرده بنابدستور سازمان بنادرو کشتیرانی به‌بندر شاهپور اعزام گردیده و کلیه کالای مقصد خرمشهررا دربندر شاهپور تخلیه مینماید .

خواهشمند است برای اخذ ترخیصه به شعبه این شرکت دربندر شاهپور مراجعه فرمایند .

شرکت گری مکنزی محدود

تهران تلفنهای ۳۱۰۸٦۰ ـ ۳۱۳۵۰۷ ـ ۳۱۱۹۸۳

ا ـ ۲۷۹٤۰

فیلم دالاهو

برنامه‌های هنری درباغ گلستان

دوشیزه آهنك عدالت‌پور

دانش‌آموز کلاس دوم‌دبستان رویا درسال تحصیلی ٤۷ـ٤۸ بامعدل ۲۰ رتبه اول‌را حائز گردیده است .

آگهی دعوت بمجمع عمومی عادی

چون مجمع عمومی عادی‌سالیانه شرکت سهامی بیمه آسیا درساعت ۵ر۵ عصر روز یکشنبه بیستونهم تیر ماه ۱۳٤۸ درمحل شرکت‌واقع در میدان فردوسی شماره ۳٦۹ تشکیل میشود لذا بدینوسیله از صاحبان سهام شرکت دعوت می‌شود راس ساعت مقرر در جلسه مزبور حضور بهمرسانند .

دستور جلسه

۱ـ استماع گزارش هیئت‌مدیره و بازرسان
۲ـ تصویب ترازنامه و حساب سود و زیان سال ۱۳٤۷
۳ـ انتخاب دو نفر بازرس‌برای مدت یکسال

شرکت سهامی بیمه آسیا

بحثی نو درباره سینمای ایران (۲)

بیژن امامی

فیلمسازان خوب را حمایت کنید

آنهائی‌راکه هدفشان پیشرفت سینمای ایران است تشویق کنید فیلمسازان غیر واقعی از گردونه خارج شوند !

بحث هفته گذشته مادر زمینه سینمای فارسی با اقبال فراوان مواجه گشت و طبقات مختلف در مورد آن عقایدی ابراز داشتند .

پیشنهاد ما در مورد اینکه وزارت فرهنگ و هنر ازتنی چند صالحین امر سینما که خود نیز در این میان ذینفع باشند دعوت کند و ضمن تعدیل‌نظر در مورد فیلمهائی که در گذشته آماده شده است تصمیمات اخیری که‌برای اصلاح وضع سینما در ایران گرفته شده با آنان در میان گذارده با توجه فراوان‌روبرو گشت این راه حلی منطقی است که سرمایه عده‌ای‌بدور ریخته نشود ، در جریان بیافتد . واز همه مهمتر در آتیه نیز در راهی بیهوده مصرف نگردد.

در هفته گذشته هم‌اشاره کردیم که در حسن‌نیت‌وزارت فرهنگ و هنر تردید نیست. فقط باید با یك مقدمه‌چینی قبلی سرمایه گذاران در امر سینما را نیز در جریان کار گذاشت و بعد اقدامات شدیدتری کرد .

نکته دیگری که هفته‌قبل مطرح کردیم و مورد بحث قرارگرفت مسئله ذوق مردم است و اینکه افرادکم صلاحیت‌تر استفاده بیشتری می‌برند .طبیعی است‌که یك تهیه کننده هرچقدردلش‌بحال سینمای فارسی‌سوخته‌باشد حاضرنیست‌مثلاسه‌میلیون‌ریال در این راه ضرر بدهد که سینمای کشور ما در جهت پیشرفت قرار گیرد . و این منطقی است .

تصور می‌کنم برای‌این کار یك دستگاه دولتی باید اقدام کند . در زمینه تشویق فیلم سازان واقعی ، آنها که به راستی هدفی مشروع و منطقی دارند (چه از نظر مادی و چه از نظر معنوی) براحتی‌میتوان تصمیم گرفت و طرحی تهیه کرد .

در اینصورت تهیه کننده واقعی وقتی پشتوانه مادی و معنوی داشت بدون اینکه به اصطلاح دستش بلرزد با استفاده از افراد صالح‌تر فیلمهای‌بهتر و قابل‌تری ارائه خواهد داد .

و بااین اقدام فیلمسازان‌غیر واقعی که از دخالت در کار سینما هدفهائی نگفتنی دارند نیز از گردونه خارج خواهند شد و محیط سینمائی ما که خود آقایان دست اندر کارهم عقیده دارند احتیاج به‌تصفیه دارد ،تصفیه خواهد شد .

ضمنااگرقراراست‌سینمای کشور ما در جاده پیشرفت بیفتد و پیش برود باید اقدامات اساسی تری در مورد تمام فیلمها بعمل‌آوردو رویهم رفته بموازات بوجود آوردن یك عده فیلمساز واقعی، مردم راهم بدیدن‌فیلم‌خوب عادت‌داد

بعضی از فیلمهای خوب شاید بعلل موضوعی توقیف می‌شود ،ولی بسیاری‌از فیلم های بنجل را در سینما های متعدد می‌بینیم !

صحبت از نمایش فیلم در سینما های متعدد به میان آمد. شنیده‌ام اداره کل‌امور سینمائی کشور نمایش فیلم‌های فارسی را در بیش ازپنج سینما قدغن کرده است،قصد حمله باداره مزبور را ندارم ولی تصور نمی‌رودااین مسئله به پیشرفت سینمای ما کمکی بکند. اگر فیلم خوب‌است اشکالی ندارد که مردم‌بتوانند در اطراف واکناف تهران‌باین بزرگی از آن دیدن کنند. چرا که برای یك فردمثلا خیابان شوشی مشکل است دو برابر پول بلیط سینما برای تاکسی بدهد و بدیدن یك فیلم به گوشه‌دیگر شهر یا حتی مرکز شهر برود!

شایددر این تصمیم‌حکمتی است و ما نمی دانیم .البته‌اگر توضیحی در این باره برسد حتما منعکس خواهد شد .

بهرحال هدف از دنبال کردن این بحث همانا روشن شدن قضایای مربوط‌به‌سینما ودرنتیجه پیدا شدن‌راه‌حلهائی برای بهبود این هنر توام با صنعت در کشور خودمان است و بس .

آدم وحوا ـ «روسپی»

دو محصول جدید میثاقیه (آدم وحوا) بکارگردانی شروان باشرکت ناتاشا ـ حبیبی ـ کتایون و فرشید فرزان .

و (روسپی) به کارگردانی عباس شباویز با شرکت‌آذر ـ شیوا ـ بیك‌ایمانوردی وقائم مقامی برای نمایش آماده گردید .

این دو فیلم را در فصل سینمائی خواهیم دید .

گاو

عزت‌الله انتظامی در صحنه‌ای از فیلم گاو

فیلم (گاو) ساخته داریوش مهرجوئی برای وزارت فرهنگ و هنر در هفته گذشته برای جمعی از مدیران سینماهای درجه یك نمایش داده شد وبا استقبال مواجه گردید وآنان آمادگی خود را برای نمایش فیلم‌مزبور که‌بوسیله استودیو میثاقیه پخش می‌گردد اعلام در فیلم مزبور هنرمندان تاتر وزارت فرهنگ و هنر عزت‌الله‌انتظامی ـ علی‌نصیریان جعفر والی ـ جمشید مشایخی ـ پرویز فنی‌زاده ـ خسروشجاع زاده ـ مهین شهابی وعصمت صفوی شرکت دارند .

جولیوس سزار

پس از شانزده سال که‌از تهیه فیلم معروف (جولیوس سزار) شاهکار ویلیام‌شکسپیر با بازی هنرمندانه مارلون براندومی گذرد، اینك(چارلتون هستون)رابنقش (مارك‌آنتوان) در تهیه جدیدی از فیلم‌مزبور می‌بینیم .

در نسخ جدیدی‌از فیلم مزبور (سرجان گیلگاد) ریچارد جانسون ـ رابرت ون ـ ریچارد چمبرلن ، نیز شرکت‌دارند .

دنیادرسال ۲۰۰۰

دکتر ضیاء قهاری

سهم مردم آمریکا از فروش نفت

نفت اهمیت بیشتری پیدا میکند

چون مواد منفجره اتمی بسهولت بشکل سلاح های اتمی در می‌آید و بعلاوه‌دارای تشعشعات زیادی است که عواقب و اثرات بدی‌در محیط اطراف خود بجا میگذارد نگرانی و عدم اعتماد بزرگی از جانب مردم نسبت به آنها پیدا شده است و توسعه راکتور های اتمی‌برای‌هدفهای صلحجویانه نیز مواجه با بی اعتنائی عجیبی از طرف مردم گردیده است . طرح «کاوش بزرك» نیزازاوان پیدایش از جمله برنامه های نظامی تصور می‌شد و سرو صدای زیادی در اطراف آن بوجود آمد .

طرح‌مزبور مبنی‌برانفجارات اتمی بود که بوسیله آنها عملیات اکتشافی بزرك معادن ویاکار های‌ساختمانی جاده‌ها وتونل‌ها و تسطیح‌زمین‌هابرای کشت و سایر اقدامات صلحجویانه اتمی عملی میشد.

• وسیله ارزان

در هر حال یك کشور که میخواست بمبهای اتمی‌داشته باشد اینکار ارتباطی با طرح «کاوش بزرك» نداشت ولازم بود که برای این طرح‌برنامه جداگانه‌ای تنظیم کندومواد منفجره با خصوصیات‌مختلفی را برای بکار بردن در آن تهیه نماید . در آنموقع با اینکه‌این طرح فوائد بسیاری داشت معهذا مردم باور نمی‌کردند که غیر از یك طرح ایجاد راکتور اتمی باشدو معتقد بودند که نام ظاهری صلحجویانه برای آن صرفا عنوانی است که به‌آن‌داده‌اند.

با وجودی که مواد‌منفجره اتمی «کاوش بزرك»ازراکتور های معمولی ضعیف‌تردر نظر گرفته شده بود با اینحال قابل توجه است که‌بازده آن در استخراج مواد معدنی قابل ملاحظه بود . بعلاوه طرح کم خرج ترین تولیدنیروونوترون وانواع دیگر تشعشعات است و همچنین تنها وسیله ارزان برای‌بدست آوردن شرائط فشار با حرارتهای فوق‌العاده میباشد .

بهیچوجه فکر اینکه این امکانات از راههای بازرگانی و عملی قابل استفاده وبهره‌برداری میباشد غیر منطقی نیست واضع است دلائل دیگری نیز مانع کار بود از آنجمله آنکه چنانچه طرح «کاوش‌بزرك» با موفقیت توام میگردید از لحاظ سیاسی مشکلات‌و مسائل جدی‌بوجود می‌آورد و ما در اینجا وارد این بحث نمی‌شویم‌ومیخواهیم فقط اشاره کنیم که طرح مزبور از راکتور های‌معمولی که در کار های تهیه بمب های‌اتمی جنگی‌از آنهااستفاده میشود خیلی کم خطرتراست.

(بدون در نظر گرفتن‌اینکه تشعشعات حاصل از راکتور های بسیار قوی که جدیدا ساخته میشود و یا در دست ساختن است و همچنین‌سیستم های اختلاطو ترکیب‌اتمهابسی خطرناکترند).

در هر حال طرح «کاوش بزرك» فعلا در دو برنامه اکتشافات گاز های‌زیرزمینی و کابریوله (که طی آن ۱۷۰ فوت برابر با ۵۶ متر زمین‌را بوسیله انفجار اتمی‌شکافتند) عملی شده است و مبارزاتی ادامه دارد که طرح «کاوش بزرك» را در کلیه برنامه‌های عمرانی و ساختمانی واردکنند که در صورت موفقیت در سیمای اقدامات عمرانی دول انقلاب بزرگی بوجود خواهد آمد .

علاوه بر فعل و انفعالات هسته‌ای منابع جدید و مهم دیگری از نیرو نیز وجوددارد که فوق‌العاده حائز اهمیت میباشد .

• اهمیت منابع نفتی

از آنجمله میتوان‌به‌طرحهائی که بر اساس ذخائر نفتی‌تنظیم شده است اشاره نمود.نگاهی بوضع ذخائر نفتی مکشوف نشان میدهد که در ظرف ۳۰ سال آینده منابع نفتی از مهمترین‌منابع انرژی‌وسوخت بشمار خواهند رفت .سرزمین های نفتی کلورادو و یومینك ویوتا در امریکا مهمترین منابع نفتی جهان بشمار می آید که ذخیره نفتی آنها به دو میلیون میلیارد بشکه یعنی ۵ برابر مجموعه ذخائر شناخته شده جهان و هفت برابر میزان ذخائر قاره امریکا برآورد گردیده است . بهای این‌نفت رابه۵۰۰۰ میلیاردلار «بقیمت امروز بازار» برآورد کرده‌اند که چنانچه بین جمعیت‌ایالات متحده تقسیم شود بهر یك از زنان و مردان و کودکان آن کشور بطور متوسط ۲۵۰۰۰ دلار سهم میرسد .

امریکا صادر کننده نفت

روزنامه نیویورك تایمز در شماره ۷ مه ۱۹۶۷در این‌باره نوشته بود البته باید در نظر داشت که چنانچه چنین‌نفتی بمقیاس زیاد استخراج گردد بهای نفت بطور کلی کاهش فوق‌العاده‌ای پیدا خواهد کرد بهمین دلیل ایالات متحده امریکا سیاست خاصی‌درپیش گرفته و از طریق استخراج میزان محدود نفت نمی گذارد که بهای آن بواسطه تولید اضافی تنزل پیدا کند .

دولت امریکا اخیرا طرح قانونی پیشنهاد نموده است‌که طی آن در نظر دارد دوازده هزار هکتار زمین را اجاره نماید وحق‌الامتیاز های نفتی را که از زمین های دولتی استخراج میشود تنزل دهد . این زمین ها هشتاد در صد کلیه زمینهائی است که متعلق بدولت میباشد و چنانچه اقدام باستخراج از آنها بازده کافی داشته باشد امریکا نه تنها تمام احتیاجات نفتی خود را مرتفع خواهد ساخت بلکه خود نیز صادر کننده نفت خواهد شد .

در میان سایر منابع انرژی سدهای رودخانه ها در قاره امریکا بعنوان مولد نیرو اهمیت مخصوصی را حائزمی‌باشند در این باره موسسه تحقیقاتی «هادسون» مطالعات مخصوصی بعمل آورده است. از جمله سدهائی که میتوان ساخت یك سلسله سدبرروی رودخانه عظیم امرون میباشد که درنتیجه‌آنها نه تنهاقسمت های دور دست کشور آباد میشودوآب‌وهوای مدیترانه‌ای پیدا میکند بلکه این سدها قدرتی برابر با ۷۵ کیلووات یا بیشتر بقیمت فوق‌العاده‌نازل در حدود کمتر از یك‌سنت دلار «۷۵ دینار ریال» تولید میکند و این مقدار برق‌برابر یك ثلث مجموعه نیرو های برقی است که‌در ایالات‌متحده امریکا تولید میشود و بهای آن نیز بسی کمتر از برق فعلی امریکا است .

• استفاده از آفتاب

وسائل جدید تولید نیروی لازم برای احتیاجات شخصی نیز میتوان بوجودآورد .روش های قدیمی مانند انرژی که‌از آفتاب گرفته میشود نه تنها برای گرم کردن منازل مسکونی بمیزان بسیاروسیعی در همه جا بکار خواهد رفت بلکه ممکن است با استفاده از نیروی افتاب موتورهای کوچك برق را در مناطقی که فاقد نیروی برق هستند راه انداخت . وسائل دیگری نیز برای تکمیل نیروی‌برق وجود دارد. بطوریکه «هری تیبر » در نشریه علوم و تکنولوژی بین‌المللی تحت عنوان نیرو برای مناطق دور دست نوشته بود . یکی از وسائل استفاده برق در چنین نواحی بوجود آوردن نوعی مولد برق گازی است که برای نیروی دریائی ساخته شده و شارژ شده‌است و مصرف آن گازی مانندگار هلیوم است که در آب گرم تبخیر میشود و مستقیما گرما را بالکتریسته‌تبدیل می کند. سازنده این موتور میگوید که بهای ارزان و استقامت و دوام و همچنین کاروآتر آن بقدری خوب است که موجب میشود موتور های مولد برق از نوع «توربین‌الکتریك» فعلی بکلی کنار گذاشته شود .

هم اکنون شرکت امریکا «پرات» و «ویتنی» با کمپانی های گاز امریکائی مشغول تهیه یك نوع پیل مخصوصی هستند که با استفاده از سوختی مانند گاز طبیعی‌قادر خواهد بود مقدار الکتریسته لازم برای یك خانواده را تولید کند و برقی که ازاین پیل بدست می‌اید از همه لحاظ با برق تولیدی بوسیله کارخانه‌وشرکتهای بزرك‌برق که‌برق شهر ها را در دست خود دارند ارزان ترتمام می‌شود و قابل رقابت میباشد . ساختن این پیل موجب یك انقلاب در وضع زندگی خانه‌ها می گردد و خانه های‌تمام گاز براساس این سیستم‌در آینده نزدیك بوجود خواهد آمد .

در اینجا ما فقط از میان صد ها اقداماتی که برای تهیه نیرو میشود تعدادی از آنها را شرح دادیم که برای هدفهای مخصوصی انجام می‌گیرد و تنها در خودر محدود به‌رشته‌اتم کردیم زیرانتایجی که از آن گرفته میشودبرای فصل آینده اهمیت زیادداردد.

مثال هائی که فوقا آورده شد نمونه‌هائی از اقداماتی است که چنانچه‌دولتها بتولید نیروهای غیر اتمی با صرفه بیشتر علاقمند باشند می‌توانند در برنامه‌های عمرانی خود از آنها استفاده نمایند .

ضمنا باید تحقیقاتی راکه درحال حاضردرمورد کارخانه‌های تولید نیرو براساس حرارت میشود و باحتمال‌قوی به نتایج قابل ملاحظه‌خواهد رسید به‌فهرست بالا افزود .

مورد توجه

از خوانندگان عزیزتقاضا داردتوجه‌فرمایند که‌درسلسله مقالات سال ۲۰۰۰ بعضی اغلاط چاپی مشاهده شده که حتی گاهی موجب اشکال‌فهم مطلب می گردد .

از جمله در شماره ۱۲ تیر جدول شماره یك قسمت ۹ بجای «کاسته شدن‌روناافزون اهمیت مدارس ابتدائی و متوسطه» باید نوشته شود کاسته‌شدن تدریجی‌از اهمیت مشاغل ابتدائی و متوسط در همان‌شماره«موجد» موجه‌نوشته شده است .

در شماره ۱۴ تیردر کنار عنوان مقاله «اتم بهاءآب‌را... کاهش می‌دهد» باید تصحیح شود «اتم بهای ... کاهش میدهد»

بازگشت یک همکار

موسسه‌اطلاعات در راه‌تحول و انقلاب چاپ با وارد کردن اولین‌دستگاه‌ماشین هلیوگراور در ایران گام برمیدارد ، از یك سال‌پیش برای‌هم‌آهنك ساختن سازمانهای فنی موسسه برای بهره‌برداری از چنین دستگاه عظیمی که چندین رشته را همراه دارد باستخدام کارشناسان‌خارجی بمنظورتعلیم و تربیت کادر فنی در ایران و همچنین اعزام افرادهنرمند خود بخارج برای یادگرفتن فنون مختلف اقدام کرد اکنون چند متخصص آلمانی هر یك‌در رشته خاصی مشغول کار می‌باشند و جمعی از کارکنان هنرمند ما را تعلیم میدهندو در این قسمت بواسطه ذوق سرشار واستعداد فوق‌العاده‌ای که در افراد ایران وجوددارد عده‌ای‌پیشرفت شایان‌کرده‌اند.

از جمله اشخاصی که‌یکسال پیش بخارج اعزام شدند ایوب کلانتری بود که هفته‌گذشته از اروپا بازگشت و بجمع کارشناسان خارجی و ایرانی ما پیوست ایوب کلانتری دوره تهیه عکس و اسلاید های رنگی خبری‌وتبلیغاتی را در استودیو عکاسی موسسه مطبوعاتی (بوردا)در آلمان که ازبزرگترین موسسات مطبوعاتی دنیا است گذرانید و موفق باخذدانشنامه تخصصی در این رشته گردید.

باتوجه‌به دوربینها و تجهیزات کامل رنگی که موسسه اطلاعات تهیه کرده بزودی کاملترین و مجهزترین استودیو عکسبرداری و ظهور فیلم و اسلاید رنگی‌در ایران‌درموسسه اطلاعات شروع بکار خواهد کرد .

راهنمای پزشکی اطلاعات

متخصص جراحی گوش و حلق وبینی

دکتر خلیل آریا (دیپلمه پاریس) دکتر دوتشاهی جراحی کریهای گوش و پلاستیك صورت . مرکز امتحانات ادیومتری و الکترونیستا کموگرافی (سنجش شنوائی و تشخیص و تعیین‌علل سرگیجه‌ها) پهلوی جنب سینما مهتاب اول کوچه وزیری تلفن ۴۴۴۲۵

متخصص قلب

دکتر حسین علوی‌عضو انجمن پزشکان‌قلب آمریکا رشته‌های عالی داخل (قلب‌وریه) از دانشگاه سنت‌لوئیز آمریکا میدان فردوسی ۳۱۴۸۴۸ منزل ۶۰۴۰۰ پذیرائی ۳تا ۷ بعدازظهر

جراحی مغز واعصاب

دکتر عبدالصالح صالحی سردردهای مزمن . کمردرد و پادرد های حاد و مزمن . ضعف‌اعصاب‌با تعیین وقت قبلی تلفن۷۶۰۸۶۱ پلی‌کلینیك فرح

.فشارخون‌وبیماریهای‌مزمن درمان‌فلج.چپی‌چشم‌ورماتیسم

با روش هموپاتیك بیسابقه در ایران دکتر حسن بهره‌مند از دانشگاه هند با ۴۱ سال سابقه ـ سعدی شمالی بیمه تلفن ۳۰۱۶۱۷ و ۸۶۳۲۸

بیماریهای روماتیسمی داخلی

دکتر ناصر برجیس صبح و عصر خیابان سپه چهار راه پهلوی .

متخصص بیماریهای ریوی وسل

دکتر هوشنك طبیب‌راده خیابان پهلوی نزدیك سینما مهتاب ۴۰۵۰۴

متخصص فیزیوتراپی

دکتر فیصر درمان صنعتی ـ درمان عصبی و عضلانی و روماتیسم وسیاتیك تخت جمشید چهار راه بهار کوچه آفتاب تلفن ۷۶۵۶۱۴

متخصص بیماریهای چشم

دکترصدوفیان عضوآکادمی‌بین‌المللی جراحان چهارراه پهلوی۶۶۸۹۰

دکتر هوشنك برجیس جراح و متخصص چشم ازامریکا دارای تخصص در عینك نامرئی خیابان بزرگمهر شماره ۶ تلفن ۶۹۰۱۲ پذیرائی صبح و عصر

دکتر علی نبوی جراح و متخصص بیماریهای چشم خیابان پهلوی پائین چهار راه‌شاه کوچه ملك ۲ تا ۵ بعد ازظهر

متخصص جراحی فك وصورت

دکتر درطبودکتردندانپزشك‌ایرج مودت متخصص‌جراحی فك‌وصورت از آلمان و سوئیس پهلوی اول آریامهر تلفن ۶۲۰۱۶۵ از ۴ تا ۸

بیماریهای داخلی

دکتر سید محمد کاظم طباطبائی تجزیش متخصص واستادیار بیماریهای‌داخلی،میدان‌سرپل اول مقصودبك‌تلفن۸۵۳۵۶

متخصص جراحی عمومی

دکتر سیداحسان الله نیری
جراح عمومی ـجراح بیماریهای زنان وزایمان
اوقات پذیرائی ۳تا۸ بعدازظهر تلفن ۴۱۱۶۷

متخصص بیماریهای جهاز هاضمه

بیماریهای معده ، کبد وروده ،بواسیر بدون عمل جراحی دکتررفیعی متخصص ازدانشگاه پاریس ـ جامی‌اول کوچه پاریس تلفن ۴۸۱۸۹

متخصص بیماریهای پوست

دکتر حشود متخصص بیماریهای پوست
شاهرضا مقابل لاله‌زارنو بذیرائی بعد از ظهرها ۴ تا ۸ تلفن۴۹۶۳۲

دکتر نوری متخصص بیماریهای وموی‌سر تلفن ۳۴۷۳۲

جاده قدیم‌شمیران ـ عصا ایستگاه سلیم۳تا۶ بعدازظهر تعیین‌وقت‌قبلی

دکتر منصور وزیری دیپلم ناسیونال بیماری پوست ازدانشکده‌پزشکی

پاریس جاده قدیم شمیران جنب وزارت بهداری تلفن ۷۴۰۰۱ عصر ها

متخصص بیماریهای اطفال

دکتر رمضانخانی متخصص بیماری های اطفال قلهك دولت عصرها ۸۱۱۷۰

متخصص بیماریهای دهان و دندان

دکتر منوچهر بهرورمهر ، جراح‌فك ودندانپزشك
از دانشگاه دوسلدرف (آلمان) پذیرائی از۴تا۸ و باتعیین وقت‌قبلی تلفن ۴۶۰۱۰ دراوقات شب مریض اورژانس پذیرفته‌میشود.ایرانشهر جنوبی نرسیده به‌چهارراه ثریا ۳ (۹۰)

درمان بواسیر

دکتر عباس‌نیك‌نژاددرمان بواسیر بدون عمل جراحی فیستول و فیسور بامتدموثر وبیماری جهاز هاضمه پذیرائی عصرها در محل جدید خیابان روزولت شمالی زیر تخت طاووس کوی مدائن پلاك ۳۵

ترك تریاك و هروئین

دکتر صفائی با ۳۰ سال سابقه و متد جدید بستری و سر پائی سعدی شمالی جنب بانك بیمه ۳۰۴۱۵۳

ترك تریاك وهروئین طبق آخرین‌روش متداول در امریکا بدون ناراحتی در ۵ روز دکتر برجیس شاهرضا جنب پمپ بنزین فوزیه ۷۶۴۱۴۷ صبح‌وعصر

ترك تریاك دکتر رحمانی ـ متخصص امراض اعصاب روح از دانشگاه لندن خیابان پهلوی بالاتر ازچهار راه‌امیراکرم تلفن ۴۵۱۱۴

دکتر محمدعلی صدیقی ـ داخلی پوست ـ آمیزشی ترك هروئین ـ ترك الکل شاه چهار راه فروردین پذیرائی صبح و عصر تلفن ۴۹۵۲۶

ترك اعتیاد دریکی اززیباترین بیمارستان‌های جهان باآخرین روش علمی درمدت ۵ روز دکترمحمدداد‌خواه شماره۶۰ لاله‌زار ۳۳۸۱۷۰

پلی کلینیك

کلینیك شبانه روزی و بدون تعطیل دکتر جوانشیر
مجهز به آمبولانس اکسیژن ـ آیرو سل شاهرضامقابل‌لاله‌زارنو تلفن۴۹۶۳۲

پلی‌کلینیك شبانه‌روزی‌بهادری، شرکت‌سهامی‌گروه پزشکی بروزویه

خیابان شهباز میدان کلانتری خیابان کرمان تلفن ۴۵۵۸۱۱

بیماریهای آمیزشی

دکتر یحیی صدری
بیماریهای آمیزشی و مجاری ادرار میدان بهارستان خیابان صفی‌علیشاه

دکتر معانی ـ بیماریهای آمیزشی ـ فردوسی مقابل بانك ملی پس‌انداز

دکتر دانشگر امراض مقاربتی و مجاری ادرارسپه مقابل پستخانه ۳۰۲۴۱۶

دکتر فرنوش‌داخلی‌پوست وتناسلی امیریه اول منیریه صبح و عصر۴۸۵۵۵

دکتر پولوساامراض آمیزشی اورولژی فردوسی بالاکوچه صادق ۳۱۲۵۸۹

دکتر محمد رضا مسدد ـ بیماریهای آمیزشی ـ دروازه دولت ۳۳۴۳۸۹

دکترجناب‌زاده‌بیماریهای آمیزشی خیابان‌منوچهری مقابل کوچه ژاندارك

دکتر اردشیر کوچك‌پور
بیماریهای آمیزشی‌ومجاری ادرار چهار راه پهلوی سپه ۴ تا ۸ بعد ازظهر

دکتر احتیاطی‌گواهینامه از آمریکاسپه چهار راه پهلوی تلفن ۶۷۰۲۹

دکتر داوران‌ـمجاری‌ادرارـآمیزشی ـ دروازه‌دولت صبح‌وعصر ۳۰۲۵۴۸

کلینیك دکتر برجیس شاهرضا جنب پمپ بنزین فوزیه ۷۶۴۱۴۷

داروخانه‌ها

داروخانه مهران خیابان‌شیر وخو رشید چهار راه استخر تلفن ۹۵۴۰۰۷

داروخانه شبانه روزی پارس
جاده پهلوی شمال پارك ساعی تلفن۶۲۰۲۷۹ و ۶۲۹۴۹

داروخانه شبانه روزی پرچم میدان شهناز اول خیابان شهباز ۷۴۱۷۱

برنامه سینماها

● **مایرلینك ـ رنگی ـ ۷۰ میلیمتری ـ عمرشریف**
شهرفرنك (۶۲۷۶۲۸) ۱۱ـ۳٫۳۰ـ۶٫۳۰ـ۹٫۴۵

● **آخرین سکه ـ رنگی ـ الن‌دلون ـ چارلزبرونسون**
آتلانتیك (۶۲۷۱۷۱) ۱۱٫۱۵ـ۳٫۳۰ـ۵٫۳۰ـ۷٫۳۰ـ۹٫۴۵

● **تقدیم باعشق ـ رنگی ـ سیدنی پواتیه**
تراس‌امپایر ۲٫۴۵ـ ۱۰

● **رویای طلائی ـ رنگی ـ آلبانو ـ رومیناپاور**
ریولی (۷۵۷۷۷۷) ۱۱ـ ۳٫۳۰ـ ۵٫۳۰ـ ۷٫۳۰ـ ۹٫۳۰

● **وقت ـ رنگی ـ راج کومار ـ سادنا**
دنیا (۳۳۳۸۱۲) ۱۰٫۳۰ـ ۲٫۳۰ـ ۵٫۳۰ـ ۸٫۳۰

● **بازگشت دراکولا ـ رنگی ـ کریستوفرلی**
پارك (۳۳۹۶۳۷) ۹ـ ۱۱ـ ۱ـ ۳ـ ۵ـ ۷ـ ۹

● **۹ساعت‌به راما ـ رنگی‌ـسینماسکوپ‌ـهورست‌بوخهولتز**
درایوین (۷۸۱۷۹۵) ۷٫۴۵ ۱۰

● **دودل ویك دلبر ـ وحدت‌ـ ظهوری ـ اینگرید**
اویورسال (۶۶۹۵۳) ۱۰ ـ ۱۵٫۱۲ ـ ۲٫۳۰ ـ ۴٫۴۵ ـ ۷٫۱۵ ـ ۹٫۳۰ تراس ۷٫۴۵ ـ ۱۰٫۱۵ حافظ (۳۳۴۰۷۴) ۹٫۳۰ ـ ۱۱٫۴۵ ـ ۲ ـ ۴٫۱۵ ـ ۶٫۳۰ ـ ۸٫۴۵ آسیا (۴۲۹۰۹)
پاسارگاد (۷۹۲۷۸۲) ۱۱ـ ۳ـ ۵ـ ۷ـ ۹ رکس (۳۳۵۲۹۳) همای (۳۱۱۶۶۹) سایتا (۳۵۲۴۴۲) لیدو (۹۵۱۲۸۲)
نپتون (۷۶۰۱۳۶) ژاله (۳۰۴۱۲۰) مونت‌کارلو (۷۹۷۴۱) داریوش (۲۶۲۶۵) ۱۰٫۳۰ـ ۲٫۳۰ـ ۴٫۳۰ـ ۶٫۳۰ـ ۸٫۳۰

● **درمیان دوعشق ـ رنگی‌ـ اشوك‌کمار ـ میناکوماری**
فری (۹۵۳۳۳۶) ۱۲٫۳۰ـ ۲٫۳۰ـ ۴٫۳۰ـ ۶٫۳۰ـ ۸٫۳۰

● **دختران شیطان ـ رنگی ـ مارك‌دامون**
نیاگارا (۶۵۳۰۷) ۱۱ـ ۳ـ ۵ـ ۷ـ ۹ ادئون (۳۳۸۱۱۸) ۱۰٫۳۰ـ ۲٫۳۰ـ ۴٫۳۰ـ ۶٫۳۰ـ ۸ ب.ب (۶۹۶۴۱) ۱۰٫۴۵ـ ۲ـ ۴ ـ ۶ـ ۸ـ ۱۰ رادیوسیتی (۴۳۳۲۰) ۱۱٫۱۵ـ ۳٫۳۰ـ ۵٫۳۰ـ ۷٫۳۰ـ ۹٫۴۵

● **از جهنم تا ابدیت ـ دیویدجانسون ـ جفری‌هانتر**
ایفل (۳۱۱۴۷۷) ۱۰ـ ۱۲ـ ۲ـ ۴ـ ۶ـ ۸ـ ۱۰

● **دنیای ممنوع ـ سینماسکوپ ـ رنگی**
آریا (۳۳۹۸۸۴) ۱۱٫۳۰ـ۱٫۳۰ـ۳٫۳۰ـ ۵٫۳۰تراس۷٫۳۰ ـ۹٫۳۰

● **مربی‌کم تجربه ـ رنگی‌ـ سوزان پلشت**
تخت‌جمشید (۴۳۵۵۰) ۳ـ ۵ـ ۷ـ ۹

● **گردن کلفت ـ خفاش**
مشعل (۳۳۳۸۲۶) ۹ـ۱۲ـ۳ـ۶ـ۹

● **برهنه خوشحال ـ رنگی ـ کاترین دونوا**
پولیدور (۶۴۵۸۵) ۱۱٫۳۰ـ۳٫۳۰ـ۵٫۳۰ـ۷٫۳۰ـ۹٫۳۰

● **توپهای سان‌سباستیان ـ رنگی ـ آنتونی‌کوئین**
تراس نیاگارا ۷٫۳۰ـ۹٫۳۰

● **اولیور ـ رنگی ـ ۷۰ میلیمتری ـ ران‌مودی**
دیاموند (۶۲۸۴۰۰) ۱۱ـ۳٫۳۰ـ۶٫۳۰ـ۹٫۳۰

● **چشم بسته ـ رنگی ـ راك‌هودسن**
تراس آتلانتیك ۸ـ۱۰

● **چاه شماره ۳ ـ سینماسکوپ ـ رنگی ـ جیمزگابرن**
گلدیس (۶۲۸۷۱۳) ۳٫۳۰ـ۵٫۳۰ـ۷٫۳۰ (۹٫۳۰ بزبان اصلی)

● **فرار اززندان ـ پل‌نیومن ـ جرج کندی**
شهرام (۷۷۴۵۴۹) ۱۰ـ۱۲٫۱۵ـ۲٫۳۰ـ۴٫۴۵ـ۷ـ۹٫۱۵

● **حدس بزن چه‌کسی‌برای‌شام‌می‌آید ـ رنگی‌ـسیدنی‌پواتیه**
مازستیك (۶۸۴۶۱) ۱۱ـ ۳ـ ۵ـ ۷ـ ۹

● **دنیای حیوانات ـ رنگی ـ محصول شوروی**
سینه‌موند (۴۸۳۲۲) ۱۰٫۴۵ـ ۳ـ ۵ـ ۷ـ۹

● **تونی‌رم ـ ۵ هفته در بالن**
البرز (۳۰۴۲۵۸) ۸٫۳۰ـ ۱۲ـ ۳٫۳۰ـ ۷ـ ۸٫۳۰

● **جنك وصلح ـ رنگی‌ـ ۷۰ میلیمتری‌ـ سرگئی باندارچوك**
کاپری (۴۸۴۰۱) ۱۱ـ ۳ ـ ۶ ـ ۹٫۱۵

● **چه‌کسی ازویرجینیا ولف میترسد ـ الیزابت تیلور**
پارامونت (۴۸۳۲۱) ۱۱ ـ ۲٫۳۰ ـ ۵ ـ ۷٫۳۰ ـ ۱۰

● **پلکان عوضی ـ سینماسکوپ ـ رنگی ـ سندی‌دنیس**
گلدن‌سیتی (۶۱۳۲۶۹) ۱۱٫۱۵ـ ۳٫۳۰ـ ۵٫۳۰ـ ۷٫۳۰ـ ۹٫۴۵

● **ساعت ۱۰٫۳۰ تابستان ـ رنگی ـ ملینامرکوری ـ**
امپایر (۶۲۳۹۴۲) ۱۱٫۳۰ـ ۳٫۳۰ـ ۵٫۳۰ـ ۷٫۳۰ـ ۹٫۴۵

● **هدف برای‌کشتن‌ـسینماسکوپ‌ـرنگی‌ـاستوارت‌گرینجر**
سانترال (۴۸۶۸۶) ۱۱٫۳۰ـ ۳٫۳۰ـ ۵٫۳۰ـ ۷٫۳۰ـ ۹٫۳۰ رویال (۴۹۷۸۵) ۱۱ـ ۳ـ ۵ـ ۷ـ ۹ متروپل (۳۳۹۴۱۰) ۱۰٫۳۰ـ ۲٫۳۰ـ ۴٫۳۰ـ ۶٫۳۰ـ ۸٫۳۰

● **سنگام ـ رنگی ـ راجندراکومار ـ راج کاپور**
تراس دیانا ۷٫۴۵ کریستال (۳۳۷۶۷۵) ۱۰٫۳۰ـ ۲٫۱۵ـ ۵٫۳۰ـ ۸٫۴۵ـ

● **رینگو ـ رنگی ـ مونتگمری‌وود**
پردیس ۱۰٫۳۰ـ ۱۲٫۳۰ـ ۲٫۳۰ـ ۴٫۳۰ـ ۶٫۳۰ـ ۸٫۳۰

● **سوگند سکوت ـ ایرج قادرسی ـ آذرحکمت‌شعار**
تلازا (۴۴۲۵۵) ری (۲۲۵۷۸) فردوسی (۳۳۵۷۸۴) ستاره (۵۸۷۲۱) جهان (۶۰۳۵۰) ۱۱ـ۱ـ۳ـ ۵ـ ۷ـ۹سپیلا(۳۳۶۴۲۴) کیهان (۹۵۷۳۶۰) مراد (۷۳۳۸۲) کارون (۹۵۱۰۶۵) ماندانا (۷۹۹۸۲) پرسپولیس(۵۸۱۰۸۳)شرق (۵۴۰۲۴) دریا(۷۹۱۷۴۶)
۱۰٫۳۰ـ ۲٫۳۰ـ ۴٫۳۰ـ ۶٫۳۰ـ ۸٫۳۰

● **نعره طوفان ـ فردین ـ نیلوفر ـ آنتونلاپاثولیس**
اروپا (۳۰۳۱۷۹) میامی (۷۴۳۲۹) دیانا (۴۷۳۶۵) مهتاب(۴۷۷۷۷) ۱۱ـ۱ـ۳ـ۵ـ۷ـ۹ مولن‌روژ (۷۲۹۲۹) ۱۱ـ ۳٫

چهل سال قبل در همین روز

وضع رقت انگیز اعراب فلسطین

یکی از روزنامه های خارجه درخصوص اوضاع فلسطین مینویسد فریب دوازده سال است که فلسطین یك مستعمره انگلیسی شده و در طول این مدت چه بالدوین و چه ماکدونالد بقول خودشان مشغول ایجاد وسایل عمران دراین ناحیه میباشند ولی بدنیست بدانید که در این دوازده سال چه قدمی برای رفاه اعراب فلسطین برداشته شده و اوضاع واحوال آنها به چه منوال است . به بینیم آیا این قیمها برای ساکنین فلسطین چه کرده اند ؟

اکثریت کارگران عرب بیش از ۸ الی ۱۵ قروش در روز مزد نمیگیرند و بااین وجه باید یك عائله زندگی کنند. غذای آنها غالبا عبارت ازدوسه قرص نان است ویك مشت زیتون یاباقلا دراروپا میوه های فلسطین معروف است ولی کارگران عرب بندرت میتوانند از آن میوه های لذیذ متنعم شوند وبااین حقوق کم کارگر عرب باید روزی دوازده ساعت الی چهارده ساعت کار کند و رویهمرفته کار کردن آنهاو ساعات کار آنهابسته بمیل و اراده ارباب آنها است و چون عده بیکار زیاد است هرکارگری که نتواند کار کند به بیکاری تهدید میگردد . کارگر کردی ـ خوردی در فلسطین زیاد است و این عده پس از ۱۲ ساعت یا۱۴ ساعت کار جز مقداری آرد یا سبوس چیز دیگری برای ارتزاق خود نمیتوانند دریافت کنند . خلاصه اینکه طبقه سوم مردم فلسطین شبیه به اسراء قرون وسطی هستند و هیچ قانونی برای حمایت آنها یابرای معالجه کارگران مریض و پیر وضع نشده است کارگرانی که نمیتوانند در اصطبل ارباب خود زندگی کنند با حلبی های بنزین و چوب وتخته آشیانه هائی برای خود میسازند که درتابستان به جهنم و درزمستان به زمهریر تبدیل میشود و چون خیلی از اعراب مسلمان هستند و نمیتوانند در آن آشیانه ها از دوستان خود پذیرائی کنند زیرا آنقدر جاندارند که زن آنها بتواند خود را از نظر نامحرم دور سازد بنابراین باید در قهوه خانه ها یکدیگر را ملاقات کنند و فقط دلخوشی آنها منحصر به شنیدن نعره گرامافون یا خواندن اشعاری است که بعضی ها در کوچه میخوانند و راه میروند . رفتن به سینمابرای آنها میسر نیست و بنابراین باید دانست که تاتر برای آنها جزخواب و خیال چیزی نیست. این است دورنمای وضع فلاکت بار اعراب فلسطین .

درسالون زرتشتیان تهران

برحسب دعوتی که بعمل آمده بود ساعت چهار بعد از ظهر امروز عده ای از اعیان ومحترمین درسالون زرتشتیان حضور یافتند ودرآنجا آقای بهرام گورانکلساریا معلم السنه قدیم ایران دردارالفنون بمبئی و متخصص زبان پهلوی راجع به السنه قدیم ایران نطقی ایراد نمود و آقای فروغی وزیر امور خارجه و جمعی از نمایندگان مجلس شورایملی نیز جزء مستمعین بودند .

جلوگیری از سرایت مرض

از طر فاداره صحیه کل مملکتی باداره صحیه شرق تلگرافا دستور داده شد که اقدامات فوری در رفع مرض وبا که درجلال آباد (سرحد افغانستان) شیوع نموده بنمایند که بایران سرایت نکرده وبزودی جلوگیری شود ومامورین صحیه درسرحد مشغول تلقیح سرم ضد وبا گردیده و در آنجا قرنطینه دایر میباشد .

پوست های ایرانی در نمایشگاه

ژنرال قونسول ایران در لایپزیك آلمان ماموریت پیدا کرده بود که در نمایشگاه پوست غرفه ای بنام ایران تهیه کند . غرفه ایران بطرز آبرومندی تاسیس گردیده و انواع پوست های ایران درآن نمایش داده شده بعلاوه عده ای از تجار قالی نیز مقداری از قالی های خود را برای زینت غرفه ایران به نمایشگاه فرستادند این نمایشگاه باحضور رئیس الوزرای ساکس ووزیر اقتصاد آلمان وعده زیادی از مامورین سیاسی خارجه افتتاح یافت .

کشف تریاك و شیره قاچاق

طبق راپرت واصله بوزارت مالیه اخیرا مقدار ۱۱۸۴ مثقال تریاك قاچاق بوسیله مامورین کشف گردیده و مطابق راپرت تلگرافی سمنان روز گذشته یکدستگاه چراغ شیره کشی بایك دیك شیره پزی که مشغول پختن مقداری شیره بودند بوسیله مامورین نظمیه کشف و مقدار ۵۳۸ مثقال تریاك چونه وشیره درمحله اسفنجان بوسیله مفتشین انحصار کشف ومرتکبین دربار که تحت تعقیب می باشند .

دواسازان قبول شده

انتخابات دواسازان خاتمه یافت عده داوطلب ۵۹ نفر بود که ۱۳ نفر آنها مطابق صورت ذیل قبول شده اند :

آقایان محمدعلی شفیعیان . علی اصغر خان عطاریان . عبدالحسین حیدرآقائی. میرزا محمدعلی کیمیاوی . حسینقلی اتحاد . سیدجلال علوی . میرزا علی محمدروشن . حبیب الله متحد . سید ابوالقاسم بصیری عرب .داودخان شفائی. امیرخان امیرخانیان. مامیکون ها کوپیانس. آقاجعفر خرمی .

تنزل قیمت نان در همدان

همدان ـ درنتیجه شکایات متواتره از گرانی نرخ نان درصورتی که گندم خرواری ده تومان است چرانان خرواری چهارده تومان فروخته میشود، کمیسیونی از طرف رئیس بلدیه همدان تشکیل گردید و درنتیجه امروز نرخ نان از خرواری ۱۴ تومان به ۱۲ تومان تنزل داده شد .

(نقل از اطلاعات ۱۵ تیرماه ۱۳۰۹)

از : احمد سمیعی

دو گل با یک شوت !

انتقاد

یکی از دوستان در نامه ای که برای حقیر قلمی کرده است مینویسد :

ساله هجوم افرادبرای احراز مشاغل دولتی امروز یکی از گرفتاریهای دولت است که باتوجه بمیزان رشد تعداد با سوادها در کشور روز بروز برآن افزوده خواهد شد و البته تدابیر حکومت هم دراین مورد بهیچوجه جوابگوی متقاضیان روزافزون نیست .

اگرچه در این میانه بخش خصوصی با اقدامات خود تا حدودی بصورت یك دستگاه کمکی تعداد قابل ملاحظه ای از این افراد را بخود جلب میکند. معذلك بایستی برای آینده راه حلی اساسی و مناسب برای این موضوع در نظر گرفته شود که اهم آن نیز تجدید نظر کلی درسیستم آموزش وپرورش کشوراست و ترتیب آنهم همانطور که بارها از زبان مقامات دولتی شنیده ایم دگرگون ساختن شیوه کهنه فعلی است و جایگزین کردن دروس فنی .

بایستی جوانان با آموختن حرف مختلف، ذوق کاروفعالیت پیدا کنند ورفته رفته موضوع پشت میز نشینی ومیرزابنویسی را از ذهن خود خارج سازند ، والا تابرنامه آموزش مابااین شکل است همین آش است وهمین کاسه. وتادنیادنیاست هرجوانی که تحصیلات خود را در دانشگاهها یادبیرستانها بپایان برساند فورا بادردست داشتن تقاضای استخدام موی دماغ وزارتخانه ها وسازمانهای اداری خواهد شد که بحمدالله با تاسیس سازمان امور استخدامی کشور بعد ازاین، همه این متقاضیان به آن سازمان روی خواهند آورد .

دوست من پس از ذکراین مقدمه، موضوع دیگری را نیز طرح کرده است که بنظر حقیر در صورتی که موردتوجه وبررسی مسئولان امر قرار بگیرد مخصوصا دراین موقع که موضوع اصلاح قانون استخدام مطرح است شاید در جای خودبتواند مشکل گشائی برای مملکت و دستگاههای دولتی باشد .

دراین نامه آمده است که:

در شرایط فعلی بسیاری کسان در سازمانهای دولتی خدماتی انجام میدهند که سنین خدمتی آنها بعضا از ده سال متجاوز است وعده ای کمتر .

در میان این جماعت طبیب ومهندس و حسابدار و افراد فنی، کاتب، محققوغیره بسیار دیده میشود .

این اشخاص با آنکه در خدمت دولت هستندولی ساعات اضافی خود را بخدمات دیگری در بخشهای خصوصی ویا در کارهای شخصی مصروف میدارند که اگر یك بررسی اساسی در این مورد معمول شود مشاهده خواهد شد که اکثریت قریب باتفاق این افراد اکثروقت خودرا بآن کارها اشتغال دارند ومیز اداره دولتی برای آنها نقش چرخ پنجم درشکه را بازی میکند، نهایت چون حقوق بخور و نمیری در آخر ماه میگیرند و معتقدند که این آب باریکه را بعلت حقوقی که درپایان خدمت دولتی بعنوان حقوق بازنشستگی دریافت خواهند داشت باید حفظ کنند و همین منطق وادارشان میکند که میزهارا دو دستی بچسبند و آنرا ترك نکنند .

دوست صاحبنظر ما بااشاره باین نکته پیشنهاد میکند حالا که علت علاقه اشخاص به کار دولتی مسئله بازنشستگی و مزایای آنست خوبست دولت بیاید مقرراتی وضع کند باین مضمون که :

«کسانی که علاقمندند خدمت دولت را در هرسنی که هستند وبا هر سابقه خدمتی که دارند ترك کنند، حقوق بازنشستگی خودرا در پایان مدت مقرر در قانون از بیمه دریافت کنند. باین شرط که در صورت ترك خدمات دولتی. از محل درآمد خصوصی خودماهانه ای را که قبلا از حقوق آنها به عنوان بازنشستگی کسرمیشد هرماهه به بیمه بپردازند.

بدیهی است دولت هم مکلف خواهد بود مبالغی را که این اشخاص تاروز ترك خدمت خود به صندوق دولت بابت بازنشستگی پرداخت کرده اند بصندوق بیمه بپردازد و باین ترتیب این اشخاص در سن مقرر در قانون از پرداخت ماهانه ها معاف شوند وازحقوق بازنشستگی آنهم از طریق سازمان بیمه های اجتماعی استفاده کنند .

به نظر حقیر این پیشنهاد درصورتی که جوانب آن مورد مطالعه دقیق قرار بگیرد نه تنها بار سنگینی را از گرده دولت برخواهد داشت که نتیجه آن عدم پرداخت مبالغ هنگفتی بعنوان حقوق این افراد در آخر ماه می باشد بلکه از طرف دیگر با ترك خدمت این اشخاص ازخدمات دولتی راه را برای اشتغال تعداد کثیری از جوانان که بدون کار خیابانها را گزمی کنند فراهم خواهد شد و دولت بااین عمل دوگل در آن واحد به دروازه مبارزه با بیکاری و کم پولی واردخواهد کرد بدون آنکه ازبابت حقوق بازنشستگی این اشخاص از خزانه دولت هم چیزی پرداخت کرده باشد .

مسائل روز از نظر نویسندگان اطلاعات

تاکسی و مسافر دوم !

باز هم کمبود وسیله نقلیه بصورتی ناراحت کننده برای مردم بوجود آمده است صلوة ظهر خیابان ها پر از مسافرینی است که به انتظار وسیله صف کشیده اند در حالیکه هرتاکسی با یکنفر مسافر از مقابل آنها می گذرد جرات توقف ومسئوال مقصد آنها را ندارد .

پس از مطلبی که هفتهٔ قبل در خصوص مقررات مخصوص مسافر دوم در همین ستون نوشته شد وشکایات مکرری که براثر نقض مقررات بوسیلهٔ بعضی رانندگان تاکسی بمقامات مسئول میشد نشستند و برخاستند و اندیشیدند و چاره این دیدند که تعدادی مامور مخفی برای جلوگیری از سوار کردن مسافر دوم بخیابانها بفرستند وبرای آگاهی رانندگان تعدادی از تاکسیها را هم که بوسیله این مامورین معرفی شده بودند بدون پلاك مقابل قرارگاه پلیس در میدان سپه ردیف کردند تا بدانند که رانندهٔ متخلف چگونه تنبیه میشود .

اگر از روز اول نصب تاکسیمتر مقررات مخصوص بطور صحیح اجرا میشد برای حل مشکل کمبود تاکسی مثل مشکل نان و گوشت بهر حال فکری میشد ولی چون از روز اول به این مسئله توجهی نشد وضع به صورتی درآمد که راننده تاکسی با یك مسافر قانع نبود و اگر مسافر اول اعتراض میکرد اودر نهایت قدرت میگفت . ناراحتی پیاده شو ام حالا که مسئولین تصمیم گرفته اند دربحبوحه روز های گرم تابستان برای راحتی خلق الله مقررات را اجرا کنند باید برای مسافرین بافیمانده در خیابانها هم چاره ای بیندیشند وبجای اعزام مامورین مخفی نیرو ها را برای حل این مشکل به صورت اضافه کردن تعداد تاکسیها بسیج کنند چون ظواهر امر نشان میدهد که متخصصین ترافیك با افزوده شدن ماشین های شخصی در تهران مخالفتی ندارند فقط دشمن اضافه شدن تاکسی هستند که مسافران زمین بمانند و شکر نعمت را بجای آورند.

سیما دبیر آشتیانی

اطلاعات مردم

۳۱۱۰۸۰

بتنك آمده ایم !

سر کوچه حافظ روبروی شهرداری ناحیه ۵ قهوه خانه ای است که در آن روزانه عده زیادی دستفروش مشغول معامله میز و صندلی هستند . سرو صدا و مزاحمت این دستفروشان باندازه ای ناراحت کننده است که اهالی کوچه های اطراف بتنك آمده اند به طوریکه خانه های خود را فروخته و از این کوچه فرار میکنند بهتر است کلانتری و شهرداری محل برای سرو سامان دادن باین وضع اقدام کنند .

اهل محل

بابت اشتباه محاسبه کارمندان

یك طبقه از مستخدمین دولت بابت اشتباه محاسبه حقوق وجوهی ازدولت طلبکارند که بدو علت پرداخت آن مقدم برسایر هزینه ها میباشد .

۱ـ این طبقه از خادمین قدیمی کشور بوده و طبق نطق تاریخی مورخ ۹ر۱۰ر۱۳۴۷ شاهنشاه آریامهر رعایت خدمات و حقوق آنان ضروری است.

۲ـ طلب مسلم این افراد دین دولت بوده و مدیون باید قبلادین خود را تادیه نماید سپس بسایر مخارج تشریفاتی دیگر بپردازد .

برای حل این موضوع با اغتنام فرصت معتقدم چنانچه تاکنون اعتباری منظور نشده دستور فرمائید اراضی بند «ز» که اخیرا بملکیت دولت درآمده در قبال این طلب بنسبت ارقام طلب بمستخدمین مذکور واگذار شود که این مشکل با دست دولت فعلی حل شود و ذوی الحقوق بحقوق خود برسند .

خلیل صبری ـ وکیل پایه یك دادگستری

سبزیهای ناپاك !

۳۱۱۰۸۰

یك سبزی فروش در محل ما خیابان جیحون ، چهار راه دامپزشکی نرسیده بمسجد محمدی وجود دارد که سبزیها را با فاضلاب منازل میشوید و تحویل مشتری میدهد . لذا ضمن توجه مقامات بهداشتی میخواستم باهالی محل یادآور شوم که در شستشوی سبزی خریداری شده دقت بیشتری کنند .

مشتری

تلفن ۳۱۱۰۸۰ «کرو لال» !

بعد ازچهارسال که تقاضای تلفن کرده و پول آن را پرداخته ایم ، چند روز قبل آمده اند و یك رشته سیم بمنزل کشیده و یکدستگاه تلفن نصب کرده اند ورفته اند ، ولی دروضع بی تلفن بودن ماکوچکترین تاثیری نداشته است زیر این تلفن «کرولال» است. مراجعه کردیم و گفتیم که خاصیت این تلفن بامشخصات ذکر شده چیست ؟ جواب دادند ، اگر شد تاشهریور درست میشودو اگر نشد ، انشاءالله دربرنامه عمرانی چهارم ، واقعا رحم به چیزکم ، حقیقت اینستکه تلفن فعلی بصورت آینه دق درآمده وهرلحظه که متوجه آن میشوم بیشتر ناراحتی ایجاد میکند . از شرکت تلفن تقاضا دارم هرچه زودتر تکلیف این تلفن را روشن کند .

صغری اصفهانی
خیابان سلیمانخانی

مشمول مقررات عمومی

باتوجه بشرح مندرج در شماره ۱۲۹۰۷ آن گرامی نامه تحت عنوان «تکلیف پزشکیاران چیست؟ باطلاع میرساند .

دولت هرگونه تصمیمی که درباره ترمیم حقوق بازنشستگان کشوری اتخاذ نماید مشمول کارکنان وزارت بهداری منجمله پزشکیاران بازنشسته نیز خواهد بود .

ایرج نودوشنی
رئیس دفتر اطلاعات و روابط عمومی

بعهده شهرداری است

عطف بمطلبی که زیر عنوان «ساکنین در محاصره» بامضای آقای دکتر موسی آذری در آن روزنامه محترم درج گردیده است توضیحا اشعار میدارد :

لوله گذاری در خیابان کامرانیه به پایان رسیده ومسیر لوله ازطرف سازمان آب منطقه ای تهران پوشیده شده است ولی ترمیم اسفالت خیابان ها طبق توافقی که با شهرداری پایتخت بعمل آمده برعهده شرکت سنا پیمانکار شهرداری است و اگر تاخیری درانجام آن رخ داده ارتباطی باین سازمان ندارد .

سازمان آب منطقه ای تهران

برنامه واکسیناسیون

باتوجه بشرح مندرج در شماره ۱۲۹۰۴ مورخ ۱۳ر۳ر۴۸ آن گرامی نامه تحت عنوان «شیوع بیماری فلج در فیروزآباد» باطلاع میرساند .

تعداد مبتلایان به بیماری فلج اطفال در فیروزآباد سه مورد بوده و هیچ گونه تلفاتی نداشته .ضمنا اقدامات پیشگیری و بهداشتی هم توسط مرکز پیشگیری شهرستان مزبور بعمل آمده وبزودی واکسیناسیون فلج اطفال طبق برنامه ای که از مرکز تنظیم شده در نواحی مزبور انجام خواهد شد .

ایرج نودوشنی
رئیس دفتر اطلاعات و روابط عمومی

در محدوده نیست

عطف بشرح مندرج در شماره ۱۲۹۱۵ آن روزنامه گرامی تحت عنوان «گفته مردم صحیح است» اشعار می دارد :

چون منزل شاکی ارجمند طبق نقشه مصوبه خارج ازمحدوده شهر میباشد این شرکت از تامین برق منزل ایشان معذور است .

در مورد منزل مجاورخانه شاکی گرامی نیز باید اظهار داشت که بهمسایه ایشان زمانی برق داده شده که هنوز نقشه اخیر شهر تهران بتصویب نرسیده بود .

روابط عمومی برق تهران

مقامات شرکت تلفن میگویند: تلفن بصورت یك وسیله سرگرمی برای شمال شهری ها درآمده است .

ـ این وسیله سرگرمی رو براتون آوردم که دیگه آنقدر نق بجونم نزنین .خودش هم رادیوست، هم تلویزیون ، هم تئاتر ... و میتونه ساعتها همتون رو سرگرم کنه !

پیشنهاداتی جهت اصلاح قانون استخدام

چون تصمیم دارند که در قانون استخدام کشوری اصلاحاتی بنماید لذا اینجانب کارمند غیررسمی سابق (رسمی فعلی) پیشنهاداتی بشرح زیر به اطلاع مقامات مربوطه می رسانم ـ امیدوارم که این پیشنهادات مورد توجه قرار گیرد:

۱ـ برای بهبود وضع کارمندان غیر رسمی سابق «رسمی فعلی» بجای بکار بردن کلمات رسمی و غیر رسمی درقانون استخدام کشوری تقاضامی شود درمواد ۶۰و۶۲و۶۴و ۶۵ و ۶۷ و۷۱ و ۷۴ و۷۵ الی ۸۱ ومواد ۸۳و۸۵و۸۹ و ۹۲و ۱۰۲و بند سه و پنج ماده ۱۰۴ و ماده ۱۰۶ و بند دو ماده ۱۰۸ و مواد ۱۱۴ و ۱۱۶ و ۱۱۷ و۱۲۴ الی ۱۲۷ و ۱۳۰ الی ۱۴۴و ماده ۱۴۷ و تبصره و قسمت های آن کلمات رسمی و غیر رسمی حذف وبجای آن (مانند ماده ۵۸و ۵۹ درموردمجازاتها وآئین نامه آن همچنین آئین نامه مرخصیها) کلمه مستخدمین بکاربرده شود تا نتیجتا همگی مستخدمین از یك قانون بهره مند شوند .

۲ـ مواد ۲۳و۲۸ و۳۵ حذف گرد زیرا مفاد مواد ۵۴و ۵۸و ۵۹ درمورد شرح تکالیف و مستخدم و مجازات او مواد مذکور راسالب بانتفای موضوع میکند.

۳ـ درگروههای ۴ و ۵ مواد ۱۳۳ و ۱۳۷ بشرح زیراضافه شود :

گروه چهار همچنین مستخدمینی که گواهینامه اختصاصی یافنی دیگر که بامضاء وزارت ووساء ادارات کل رسیده است داشته باشند که گواهینامه مزبور از طرف شورایعالی فرهنگ باشرط داشتن سیکل اول متوسطه معادل پنجم متوسطه یافنی ... تعیین ارزش شده باشد .

گروه پنج ـ همچنین آموزگاران وزارت آموزش و پرورش دوره تربیت معلم گذرانده ومستخدمین مشمول قانون استخدام کشوری که شاغل دروزارتین کشوروداد گستری باشندودارای گواهی نامه اختصاصی یافنی مربوط بوزارتین مزبور یاموسسات وابسته به آنهاداشته باشند .

۴ـ مستخدمینی که درپایان اسفند ماه ۱۳۴۷ بیست سال سابقه خدمت تمام متوالی یامتناوب ودارای تحصیلات قدیمی همچنین کسانیکه ده سال سابقه خدمت تمام وحداقل سیکل اول متوسطه درتاریخ مزبور داشته باشند برای هرده سال خدمت آنان یك گروه بالاتر منظورشود

۵ـ ازمواد ۷۵و ۸۵و۱۳۷ یامواد دیگر قانون استخدام وقسمت های مربوطه آن همچنین در آئین نامه اجرائی مرحله اول تطبیق و تبدیل کارمندان رسمی و غیر رسمی (رسمی فعلی) موضوع سوابق بلاانقطاع ـ بدون فاصله ـ متوالیا ـ فاصله خدمت .یك چهلم . معافیت یا تعلیق حذف گردد .

۶ـ در مواد ۸۵و۱۳۳ و ۱۳۷ یا مواد دیگر قانون استخدام کشوری و آئین نامه اجرائی آن بشرح زیراضافه شود :

مستخدمین مشمول قانون استخدام کشوری که قبلا دروزارتخانه یاموسسات دولتی یا انتفاعی وابسته بآنها بموجب ابلاغ فردی وزارتی یا ادارات دولتی شاغل خدمت بوده و طبق لیست از بودجه کل کشور یاانتفاعی بهرعنوان بوسیله صندوق بطور ماهیانه حقوق یاحق السهم یادستمزد به عنوان مستعمری یا غیر مستعمری دریافت داشته اند سابقه خدمت غیر رسمی مذکور انان اعم از متوالی یامتناوب جزو سابقه خدمت قبلی آنان منظور ودر مرحله تطبیق برای تشخیص پایه درازاء هردو سال یك پایه محسوب شود .

۷ـ موضوع تبصره ۴ ماده ۱۳۷ که به موجب ان هنگام تبدیل وضع مستخدمین کارمند د رمرحله اول پایه آنها رابماخذ حقوق دریافتی تعیین می نماید حذف گردد .

محمد مدرسی کارمند امور مالی
وزارت دادگستری

طبق دستور بوده

با احترام عطف بشرح مندرج در شماره ۱۲۹۱۴ تحت عنوان « خواب رفت ، دوباره انسداد خیابان در ابتدای کن جمع شده بود بصورت رضا پهلوی» بامضای «محسن فکور» اشعار میدارد :

برابر گزارش مجری طرح مسیل ها چون طبق تشخیص ودستور کمیته تامین تهران بایستی شن وماسه هائی که در طرفین مسیل «وسك» واقع شده خاکی تاآخر خرداد ماه درمحل باقی بماند. لذا بهمین نحو نیزاقدام گردید ودر پایان خرداد ماه نیز دستور داده شدتا آنهارا بخارج از خیابان حمل نمایند .

دفتر اطلاعات و روابط عمومی شهرداری .

جدول کلمات متقاطع

شماره ۲۰۸۳

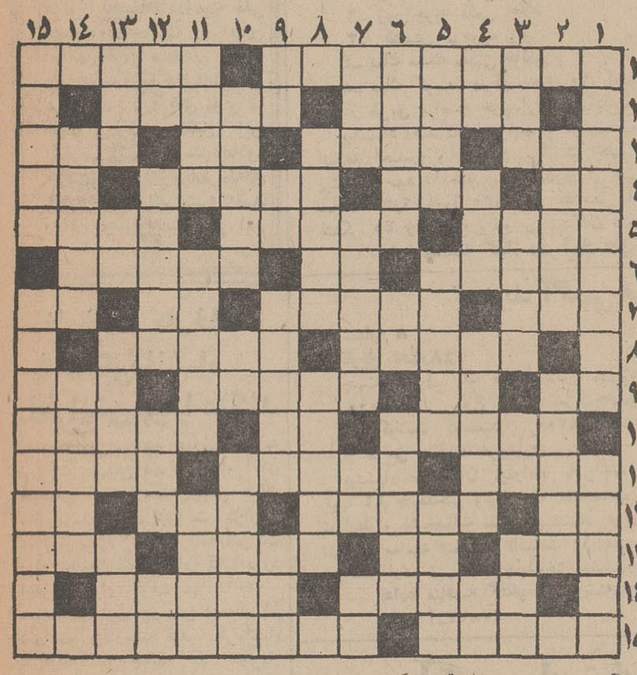

افقی : ۱ـ به خاطر استفاده از اخبار و موسیقی در خانه نیست بلکه بیشتر جنبه تزئینی دارد ـ جسد و جسم بی جان ۲ـ نقل قول از بزرگان دین ـ تفریح اغلب مردم دیارما ۳ـ بدگوئی و پرده دری ـ پرهیز کار ـ حرف ندا ـ بیش از اندازه باده خورده ۴ـ نقطه ای کنار رود هراز ـ آب فروش ـ زادگاه خاقانی ـ تصدیق آلمانی ۵ـ پست وچاپار ـ روش و طرز عمل ـ قاطر ۶ ـ به ظاهر مردانه اش نگاه نکنید همه کارهایش برخلاف روح جوانمردی است ـ باید باشد که باناله سودایش کرد ـ یکی از چهار انجیل معتبر ۷ ـ زود و فوری ـ نیزه ها ـ شهرخراب ـ راه بی پایان ۸ـ ساده ترین غذا با تخم مرغ ـ قدومه بود ودر هم ریخت ۹ـ سعی و کوشش ـ ویتامین انعقاد خون ـ دریاکار وحقه باز ـ پیروان ۱۰ـ دبه درآوردن و عیب جوئی کردن ـ حیوان باوفا ـ شتاب کردن در کار ۱۱ ـ خوشه برنج ـ همیشگی و پیوسته ـ بعنوان افتخار برسینه میزنند ۱۲ـ تکرارش دهن کجی است ـ از نزدیکان مازیار بود وبه او خیانت کرد ـ حرارت و گرما ـ بسوی رطوبت ۱۳ـ سکه اول بازی لیس پس لیس ـ غذای وطنی ـ ارتباط گرفتن ـ ترس ولهره ۱۴ـ محبتی ندارد ـ محوطه جلوی در ۱۵ـ بیرون زدن آب از کوزه ـ دراداارات دولتی و موسسات ملی وجود دارد .

عمودی : ۱ـ کتابی ازسید محمد علی جمالزاده ـ شرکت صید و فروش ماهی ۲ـ پایتخت کشور خودمان ـ افتخار کرده ۳ـ پست ترین قسمت جهنم ـ قسم راست ـ دانه خوشبو ـ نام قدیم کشور اتیوپی ۴ـ ضمیر انگلیسی ـ برك درخت کنار که مصرف شستشو دارد ـ دانه دانه ـ تکرارش اسباب بازی بچه است ۵ـ از عشاق معروف ـ قسمت پائین پیراهن ـ حاشیه ۶ـ سازملی اسپانیا ـ کله و راس ـ مداوم وهمه اوقات ۷ـ بستن ـ چراغی که دربادخاموش نمیشود ـ تصدیق روسی ـ علامت مفعول صریح ۸ـ قسمتی ازاوستا ـ گرفتاری در دست دشمن ۹ـ فلز هادی ـ از آن سو صد متر مربع است ـ نقال قهوه خانه ـ کمك رساندن ۱۰ـ یاری کردن ـ زینت رو ـ شاعر با دشمنان تجویز کرده ۱۱ ـ کشوری در آفریقا ـ شاگرد وکمك درکار ـ سازنده ظروف مسی ۱۲ـ مادر تازی ـ محله و قسمتی ازشهر ـ آسمان ـ برادر عرب ۱۳ـ اگراز کام نگشایند نشان سکوت است ـ رودی در فرانسه ـ آگاه واز راه رسیده ـ قیمت ۱۴ـ ساز ملی هند ـ بزرگترین انگشت دست ۱۵ـ اسم از دست برده ولی برسر می پیچد ـ ورقه ای که درآن چندنفر در باره موضوع خاص آنچه میدانند می نویسند .

حل جدول شماره ۲۰۸۲

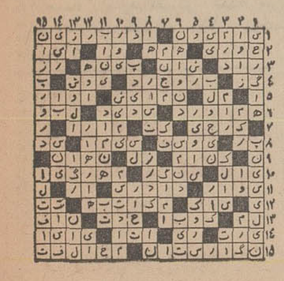

تقویم اطلاعات

یکشنبه ـ پانزدهم تیرماه ۱۳۴۸ ـ بیستم ربیع الثانی ۱۳۸۹ ـ ششم ژوئیه ۱۹۶۹

ساعات شرعی

استخراج دکتر ریاضی کرمانی

اذان صبح ساعت ۳ طلوع آفتاب ساعت ۴و۵۴ دقیقه ، ظهر شرعی ساعت ۱۲و۹دقیقه اذان مغرب ساعت ۷و۴۲ دقیقه

تلویزیون ایران

کانال ۷ و ۹

برنامه امشب

۱۷ـ۱۵ اسلاید وموزیك
۱۸ـ۰۰ اعلام برنامه
۱۸ـ۲ خلاصه اخبار
۱۸ـ۶ کودکان
۱۹ـ۰۰ اخبار
۱۹ـ۱۵ واریته (بریژیت باردو)
۱۹ـ۳۰ نقدهفته
۲۰ـ۰۰ فیلم کلینیس (قسمت اول)
۲۰ـ۳۰ مشروح اخبار همراه باقیلم های خبری
۲۱ـ۰۰ بی قرار
۲۳ـ۰۰ موسیقی ایرانی ازوزارت فرهنگ و هنر
۲۳ـ۳۰ شهر آفتاب

برنامه نیمروز فردا

۱۲ـ۱۵ اسلاید وموزیك
۱۲ـ۳۰ برنامه کارگر
۱۳ـ۰۰ روزهای زندگی
۱۳ـ۳۰ واریته
۱۳ـ۴۵ اخبار
۱۴ـ۰۰ پایان

کانال ۳

برنامه امشب

۱۸ـ۳۰ اعلام برنامه
۱۸ـ۳۳ سرزمینها
۱۹ـ۰۰ نوجوانان (مسابقه معلومات عمومی)
۱۹ـ۳۰ راز مرك (قسمت اول)
۲۰ـ۰۰ موسیقی کلاسیك
۲۰ـ۳۰ مشروح اخبار همراه باقیلمهای خبری
۲۱ـ۰۰ مستر ویزارد
۲۱ـ۳۰ برنامه مخصوص جشن وهنر
۲۱ـ۴۵ التهاب
۲۲ـ۴۵ ایران زمین
۲۳ـ۳۰ آخرین اخبار

برنامه بامدادی فردا

۶ـ۳۳ نیایش
۶ـ۳۵ ورزش
۶ـ۴۵ مضحك قلمی
۷ـ۰۰ اخبار
۷ـ۱۵ موسیقی ایرانی
۷ـ۳۰ میز گرد خانواده

تلویزیون آموزشی

برنامه فردا

۸ـ۳۰ آهنگها و چشم اندازها
۹ـ۰۰ کودکان و نو جوانان
۱۹ـ۳۰ بهداشت
۹ـ۳۰ ریاضیات دوره اول
۱۰ـ۰۰ فیلم آموزشی
۱۰ـ۱۰ طبیعی دوره اول
۱۰ـ۳۰ برنامه دانش آموزان
هنرمند
۱۰ـ۴۰ شیمی دوره اول
۱۱ـ۰۰ انگلیسی دوره اول
۱۱ـ۲۰ مسابقه اطلاعات عمومی
۱۱ـ۴۰ فیلم های داستانی

تلویزیون آمریکا

برنامه امشب

۱۴ـ۲۵ خانواده کریستافر
۱۴ـ۴۰ مسابقه فرستال
۱۵ـ۰۵ مسابقه بیس بال
۱۸ـ۰۰ اخبار
۱۸ـ۱۶ برنامه ورزشی
۱۸ـ۳۰ کنفرانس وزارت دفاع
۱۹ـ۰۰ گرنیدل
۱۹ـ۳۰ بی صفر یك
۲۰ـ۰۰ کاخ هالیوود

وزیر اصلاحات ارضی در مراسم روز بین‌المللی تعاون گفت:

باید قسمتی از پس اندازهای مردم از شهرها بروستاها برود

اقتصادی

از : حبیب چینی

اقتصاد دارو و درمان (۵)

در این شماره به بحث در باره اقتصاد دارو میپردازیم .

در حال حاضر حدود ۲۵ درصد از داروی مورد نیاز کشور در داخل ساخته می‌شود و ۷۵ درصد بقیه که در حال حاضر متجاوز از ۲۰۰۰ قلم داروی مختلف میباشد از خارج وارد میشود . تا چند سال قبل تعداد اقلام دارو های وارداتی از ۴۵۰۰ تجاوز میکرد .

طی یکی دو سال اخیر با کاهش تدریجی از اقلام دارو های غیر ضروری و تجملی و انواع دارو های مشابه تعداد اقلام دارو های وارداتی به ۲۰۰۰ رسیده است .درمساله قیمت دارو نظرات عامه مردم و دستگاه های مسئول دارو و درمان ، هماهنگ نیست . در حالیکه مردم و مصرف - کنندگان از گرانی دارو شکایت دارند مقامات مسئول استدلال میکنند که قیمت دارو در ایران از سایر کشور های جهان ارزانتر است وفی‌المثل یك داروی امریکائی در ایران ارزانتر از همان دارو در امریکا، بدست مصرف کننده ایرانی میرسد و همینطور برای دارو های ساخت سایر کشور ها و علت این امر را چنین توجیه میکنند که اصولا اجازه نمی دهند داروئی که گرانتر فروخته میشود به بازار ایران وارد شود . گزارش های بانك مرکزی ایران حاکی است که قیمت دارو در یکسال اخیر سیر نزولی داشته است . معهذا آنچه در مورد دارو اهمیت اساسی دارد کیفیت آنست بعبارت دیگر فقط ارزانی قیمت دارو مطرح نیست بلکه باید به کیفیت شفابخش آن توجه شود . در این زمینه دارو های ساخت کشور از بهداری از طریق آزمایشگاه خود از یکطرف و موسسات سیستم کنترل مضاعف برخوردار است به این معنی که وزارت خارجی واگذار کننده لیسانس از طرف دیگر نمونه های هر سری دارو را با فرمول های اصلی مقایسه میکنند با اینهمه ضعف عمده صنعت دارو سازی با اتکای صد در صد آن به فرمولهای خارجی وعدم اجرای تحقیقات مستقل در این زمینه است . تقریبا همه لابراتوار های دارو سازی کارخانه های مختلف منحصرا به انطباق دارو های ساخته شده با فرمول های ارائه‌شده از طرف کارخانه های خارجی مشغولند و باین ترتیب صنعت دارو سازی در کشور ما فاقد هر نوع تحقیقات درزمینه ملی است ، در حالیکه در ایران امراض بومی متعددی وجود دارد ، ضرورت تحقیقات خاص برای یافتن دارو های موثر تر جهت برطرف ساختن این بیماریها آشکار است ، بعلاوه صنعت ما باید روزی به مرحله‌ای برسد که بتواند پیشرو باشد و این میسر نیست مگر این

تفسیر اقتصادی روز

که هر یك از صنایع موجود دارای دستگاه تحقیقات علمی متناسب با حجم فعالیت خود باشند که در کار تحقیقاتی خود دارای استقلال باشند.

و بالاخره در پایان بحث میرسیم به نیروی انسانی در امر دارو و درمان که عبارت از دارو سازان و پزشکان و سایر متخصصین امر داروئی و درمانی باشد .

ضعف کادر موجود را در اولین قسمت این سلسله مقاله تشریح کردیم. نیروی انسانی دارو سازی و پزشکی از جمله پرتخصص‌ترین افراد و از نظر هزینه ، بالا ترین هزینه تخصص به آنها تعلق میگیرد ، واز آنجا که روش ها و شیوه ها در سراسر جهان یکسان است ،از جمله حرفه های معدودی است که در تمام جهان خواستار دارد . بهمین جهت سیاست اصولی ما باید این باشد که امکانات مساعدی برای جذب تحصیل کرده‌های این رشته و فعالیت مناسب آن ها فراهم کنیم ودر عین حال باید سیاست های سالمی طرح ریزی و تعقیب گردد که از سرمایه گذاریهائی که در راه تربیت نیروی انسانی پزشکی و درمانی بکار رفته است حد- اکثر استفاده مطلوب بعمل آید . بحث ما در اینجا به پایان میرسد .

موفقیت برنامه اصلاحات ارضی در گرو توفیق شرکتهای تعاونی

آئین‌نامه ماده ۱۶ بیمه های اجتماعی روستائیان در این هفته به مجلس تقدیم می‌گردد

بعداز ظهر دیروز مراسم جشن روز بین‌المللی تعاونی درتالارششم بهمن وزارت کار و امور اجتماعی برگزار شد . دراین مراسم ابتدا آقای عبدالمجید مجیدی وزیر کار وامور اجتماعی پیام شاهنشاه آریامهر را بمناسبت روز بین‌المللی تعاونی قرائت کرد . (متن پیام شاهنشاه آریامهر جداگانه درج شده‌است.)

دوسوم جمعیت جهان کشاورزند

آقای عبدالعظیم ولیان وزیر اصلاحات ارضی و تعاونی روستائی ضمن بیان مطالبی گفت : امروز دوسوم مرد موطن ما را کشاورزان تشکیل می دهند همچنین براساس آمار دوسوم جمعیت دنیا بمسائل کشاورزی آشنا هستند و از این راه امرار معاش می کنند . آمار نشان می دهد که هر روز برجمعیت جهان ۱۴۰ هزار نفر و برجمعیت مملکت ما درسال حدود ۸۰۰ تا ۹۰۰ هزار نفر اضافه می شود .

وزیر اصلاحات ارضی اضافه کرد :

اگر برای هر ۵۰ نفر از این عده در کشور خودمان یك کلاس بنا کنیم سالیانه فقط به ۱۱ هزار معلم اضافی احتیاج داریم .

• افزایش درآمد

وزیر اصلاحات ارضی از بیانات خود نتیجه گرفت که باید درآمد سرانه کشاورزان افزایش یابد تا مشتریان بهتری برای مصنوعات بازار های داخل باشند و برای این منظور لازم است قسمتی از پس‌انداز های مردم از شهر ها بروستا برود و بانك های خصوصی بروستاها توجه خاص داشته باشند .

• تعلیم مدیران تعاونی

آقای ولیان گفت : موفقیت اجرای برنامه اصلاحات ارضی در گرو موفقیت شرکتهای تعاونی روستائی است .هم اکنون برنامه‌ای دردست تهیه‌داریم که به شیوه ارتش شاهنشاهی مدیران حرفه‌ای برای آن شرکتها تربیت کنیم .

وزیر اصلاحات ارضی وتعاون روستائی ضمن اشاره بجریان اجرای اصلاحات ارضی کشور اظهار داشت: مالکین دراجرای اصلاحات ارضی زحمتها کشیده و فدا کاریها کردند .

وی اضافه کرد : بیمه های اجتماعی روستائیان مورد توجه شخص اول مملکت است و هم - اکنون آئیننامه ماده ۱۶ بیمه های اجتماعی روستائیان آماده است که دراین هفته تقدیم مجلس میگردد دراین آئیننامه پیش‌بینی شده‌است که یك زارع و همسرش فقط روزانه یك ریال ازبابت بیمه بپردازند .

وزیر اصلاحات ارضی درپایان گفت: درهرحال من معتقدم که یك صنعت سالم را باید یك کشاورزی سالم حمایت کند .

مسائل توسعه اقتصادی

آقای هوشنك نهاوندی رئیس دانشگاه پهلوی شیراز از جمله محققین اقتصادی کشو رماست که کار تحقیق و تتبع راحتی باوجود اشتغالات سنگین دریست وزارت و ریاست دانشگاه کنار نگذاشته است .

اخیرا مجموعه‌ای سخنرانیها ومقالات دکتر نهاوندی تحت‌عنوان مسائل توسعه اقتصادی منتشرشده است این مجموعه که‌در چاپخانه موسوی شیراز بچاپ رسیده‌شامل ۷ مقاله و سخنرانی تحت عناوین زیر راست :

عقب افتادگی‌وتوسعه اقتصادی حدمتناسب جمعیت و مساله جمعیت درکشور های توسعه نیافته - نقش حرف وصنایع‌دستی درتوسعه اقتصادی - صنایع خود کفا در وا یده ممالك توسعه نیافته - بازرگانی خارجی وتوسعه اقتصادی- دورنمای بازرگانی خارجی ایران - آموزش عالی و توسعه اقتصادی .

آقای هوشنك نهاوندی تاکنون ۹ کتاب اقتصادی‌و مقالات متعددی انتشار داده که دربین نشریات اقتصادی کشور ، هرکدام جای شامخی داشته است .

پیام شاهنشاه آریامهر بمناسبت روز بین‌المللی تعاون

همه ساله در چنین‌روزی به پاس فداکاری و برای قدر دانی از زحمات متفکرین و راد مردانی که زندگی خود را وقف پرورش فکر تعاون نموده وبرای بر پاداشتن پرچم تعاون بذل مساعی کرده‌اند شرکت های تعاونی در سراسر دنیا جشن میگیرند واز این مراسم جهت استقرار هر چه بیشتر نظام تعاونی استفاده مینمایند.

ما هم که امروز مثل سال های گذشته در مراسم این جشن بین‌المللی شرکت می - کنیم اعتقاد راسخ داریم که برای حل معضلات بین‌المللی بخود یاری و همکاری و تعاون در سطح بین‌المللی نیازمندی کامل وجود دارد . در این موقع که در هر گوشه‌ای از جهان ، بخصوص در سازمان های بین‌المللی برای استقرار صلح و برقراری آرامش و امنیت جهانی تلاش و کوشش وسیعی بعمل می‌آید همه افراد باید باین حقیقت توجه نمایند که هر اندازه با یکدیگر همکاری و معاضدت نمایند وصول باین هدف مشترك جهانی آسانتر خواهد بود و بطور قطع در سایه صلح و تعاون رفاه اقتصادی و اجتماعی مردم بیشتر و بهتر تامین خواهد شد .

سازمانها و شرکتهای تعاونی باقتصاد دموکراتیك وعدالت اجتماعی تحقق بخشیده و پیوستگی هر چه بیشتر مردم باین نهضت عظیم جهانی بنیان صلح پایدار و رفاه عمومی را مستحکم تر میسازد ما شرکت های تعاونی را بعنوان عامل موثر پیشبرد برنامه‌های توسعه اقتصادی و اجتماعی خود پذیرفته‌ایم ودرنتیجه در تقویت آن بکوشش وسیع و همه جانبه‌ای نیازمندیم و ایمان داریم که گسترش نهضت تعاونی در سطح ملی و بین- المللی میتواند وسیله ترویج و اشاعه اصولی قرار گیرد که ملل جهان را علیرغم اختلافات نژادی و مسلکی و مذهبی باستقرار روابط اقتصادی و اجتماعی عادلانه‌ای سوق دهد.

با اعتقاد به این اصل است که ما نیز در کشور خود تلاش همه جانبه‌ای برای پیشرفت نهضت تعاونی و تقویت و توسعه فعالیت تعاونیها شروع کرده‌ایم و تصمیم داریم از راه اصلاح و تطبیق مقررات قانونی با احتیاجات و مفاهیم تعاون واشاعه تعلیمات تعاونی در تمام سطح های جامعه پرچم تعاون را در دور ترین نقاط مملکت باهتزاز درآوریم برای تحقق هر چه بیشتر آرمانهای انقلاب سفید افراد مردم را از ثمرات خود یاری و همکاری بنحو احسن برخوردار سازیم.

موقع را مغتنم شمرده این جشن بزرك جهانی را بکلیه مردم آزاد جهان که با درك مفهوم تعاون و آرمانهای آن در طریق تامین رفاه و آسایش افراد صادقانه میکوشند تبریك میگوئیم توفیق کلیه کسانی که در این راه صلاح وفلاح قدم برمیدارند از خداوند بزرك مسئلت مینمائیم .

بهای کاغذ دیواری

مانیس

۱/۴ قیمت کاغذ دیواریهای دیگر است

متخصصین تزئین ما مجانا دراختیار شما هستند

تلفنهای ۶۲۱۲۴۹ و ۶۲۸۲۳۱

نمایشگاه و فروشگاه مرکزی انتهای ویلا شماره ۳۴۵

نمایندگان فروش

تزئینات حجاب: چهارراه تخت طاوس و نادرشاه - فروشگاه گلزار عباس‌آباد خیابان مهناز روبروی داروخانه بزرگمهر - فروشگاه گیلانی : خیابان سپه جنب مدرسه نظامی- فروشگاه کبیری :پاساژ کمپانی شماره ۱۱۹ - فروشگاه آرمان میدان شاه .

کودکستان و دبستان ملی والاحضرت مهناز

تلفن ۶۲۲۱۶۸

مسابقات آزادشنا

در استخر و کلوپ موج (تن‌ساز)

مفتخریم در پیش برد نیرومندی و تندرستی کودکان ، نوجوانان وجوانان تهران مسابقات مخصوصی درشته‌های مختلف شنا برگزار نمائیم.این مسابقات درساعت ۳ بعدازظهر جمعه بیست‌وهفتم تیرماه ۱۳۴۸ برگزار وبرندگان اول قاسوم هرشته جوایزی نفیس تقدیم میشود. علاقمندان میتوانند برای ثبت‌نام بدفتر استخر و کلوپ موج (تن‌ساز) واقع در داودیه، خیابان ظفر ، انتهای خیابان اردشیری مراجعه نمایند .

شرکت دراین مسابقات برای عموم اعم از دختر وپسر آزاد و مجانی است

استخر و کلوپ موج (تن‌ساز) تلفن ۷۷۲۸۵۰

آگهی دعوت مجمع عمومی

مجمع عمومی عادی سالانه شرکت سهامی خطوط کشتیرانی ملی آریا روز ۵شنبه ۲۶ تیرماه ۱۳۴۸ ساعت ۱۰ صبح در محل شرکت واقع در تهران خیابان حافظ عمارت بانك کار طبقه ۸ تشکیل میگردد .

دستور جلسه :

۱- استماع گزارش بازرس .

۲- استماع گزارش هیئت مدیره .

۳- تصویب ترازنامه و حساب سود و زیان شرکت

۴- انتخاب دونفر مدیران جدید

بدین وسیله از صاحبان محترم سهام دعوت میشود تا در جلسه مزبور مشارکت فرمایند .

هیئت مدیره

بسمه تعالی

چون موفقیت خود را در امتحانات نهائی مرهون مراحم وزحمات مشفقانه وپدرانه اولیاء محترم دبیرستان نفش جهان ودبیران بزرگوار خود میدانیم لذا بدینوسیله از جناب آقای دکتر علی نبرناری و آقایان بیات و میرالشرعی و اساتید دانشمند آقایان بناء . فخر . پارسی . حسین پور، دهخداوند کترا میرافشار سپاسگزاری نموده و دوام توفیقات آقایان عظام را درانجام وظایف خطیر آموزشی که بعهده گرفته‌اند از خداوند متعال خواستاریم.

محمدجواد علوی طباطبائی . حسین فانع . عباس خواجوی .محسن حامدی

آ-۱۲۱۳۱

مناقصه اجناس فاسد شدنی شماره ۷

پادگان اردبیل مصرف ۱۲ قلم اجناس مشروحه زیر را :

ردیف	نوع	میزان جنس
۱	پیاز خشك درشت	۱۲هزار کیلو
۲	سیب زمینی درشت	۲۳ هزار کیلو
۳	ماست چرخ نکرده	۴۶۰۰ کیلو
۴	پنیر درجه یك	۵۶۰۰ کیلو
۵	کره حیوانی خالص	۱۱۰۰ کیلو
۶	تخم مرغ روز درشت	۷۶هزار عدد
۷	سبزی تر مخلوط	۴هزار کیلو
۸	کلم برك	۲هزار کیلو
۹	هویج ایرانی	۱۲۰۰ کیلو
۱۰	مرغ و خروس زنده	۴۰۰ کیلو
۱۱	نان لواش	۱۱۲۰۰ کیلو
۱۲	مغز گردو	۴۰۰ کیلو

از طریق مناقصه خریداری مینماید . پیشنهاد دهندگان می توانند با مراجعه به رکن چهار گردان سوار زرهی اردبیل و ملاحظه نمونه اجناس و دریافت برگ شرایط و مشخصات معامله پیشنهاد خود را طبق مفاد مندرج در شرائط معامله تنظیم و تا ساعت ۱۲ر۳۰ روز ۱۱ر۵ر۴۸ به رکن چهار گردان سوار زرهی اردبیل واقع در پادگان اردبیل تحویل نمایند .

اداره مناقصه گذار : دفتر آمادهای لشگر ۴۵ زنجان

آ-۲۷۸۲۲

تجدید آگهی مناقصه

پیرو شماره آگهی ۷۶۹۰ - ۲۵ر۳ر۴۸ شهرداری همدان تعداد ۳۰۰ دستگاه سرچراغ از نوع شلجمی «لاك‌پشتی» بالامپ ۲۵۰ وات فشار جیوه باشرایط ذکر شده در آگهی قبلی از طریق مناقصه خریداری مینماید .

پیشنهاد دهندگان بایستی پیشنهاد خودرا تاساعت ۱۰ صبح روز یکشنبه ۲۲ر۴ر۴۸ بدفتر شهرداری تحویل و پیشنهادات رسیده در ساعت ۱۱ صبح همان روز باز و قرائت خواهد شد. هزینه آگهی اولیه و تجدیدی نیز بعهده برنده مناقصه خواهد بود ..

شهردار همدان . شریف

آ-۲۷۷۷۶

آگهی مناقصه شماره ۳۰

نیروی هوائی شاهنشاهی ساختن اطاق باری روی شاسی خودرو ماك را بمناقصه میگذارد پیشنهاد دهندگان میتوانند با مراجعه بستاد نیرو « خیابان فرح‌آباد » و دریافت برگ شرائط و مشخصات پیشنهاد خودرا طبق مفاد مندرج در شرائط معامله تنظیم و تا ساعت ۱۴ روز سه‌شنبه ۳۱ر۴ر۴۸ بدفتر اجودانی ستادفرماندهی نیروی هوائی تسلیم نمایند .م‌الف- ۴۰۵۲

نیروی هوائی شاهنشاهی

آ-۲۷۴۳۰ ۱-۲

آگهی مناقصه شماره ۵۳۲ر۴۸

راه آهن دولتی ایران چهارصد دستگاه چراغ سوزنبانی مورد نیاز را برطبق مشخصات و شرایط و نمونه موجود از طریق مناقصه تحویل تهران انبار مرکزی -مخزن ناحیه ۵ تهران خریداری می نماید .

داوطلبین شرکت در مناقصه میتوانند در ساعات اداری جهت دریافت اسناد مناقصه باداره کارپردازی مراجعه فرمایند شرکت کنندگان در مناقصه باید مبلغ ده هزار ریال اسناد خزانه بعنوان سپرده شرکت در مناقصه از اداره اسناد خزانه وزارت دارائی یا بانکهای عامل خریداری و بصندوق راه‌آهن یا یکی از بانکهای مجاز پرداخت و رسید آنرا بضمیمه پیشنهاد خودتا ساعت ۹ صبح روز ۱۱ر۵ر۴۸ در صندوق پیشنهادها واقع در اداره کارپردازی بیاندازند پیشنهاد های واصله ساعت ده روز مزبور بازو قرائت خواهد شد حضور پیشنهاد دهندگان یا نمایندگان مجاز آنها در جلسه مناقصه آزاد است و راه آهن دررد ویا قبول هریك یا تمام پیشنهاد ها مادامیکه قرارداد مبادله نشده است جز و کلا مختار میباشد . به پیشنهاد فاقد سپرده و مشروط و مبهم و پیشنهاداتیکه بعداز موعد مقرر برسد ترتیب اثر داده نخواهدشد سپرده برنده اول ونفر دوم مناقصه نگهداری و در صورت استنکاف از انجام معامله بدون هیچگونه تشریفات بنفع راه‌آهن ضبط خواهد شد.مالیات متعلقه و هر گونه عوارض دیگر بعهده برندگان مناقصه می باشد راه‌آهن میتواند تا صدی بیست وپنج از میزان معامله را کسر یا اضافه نماید. م‌الف ۳۶۳۷

راه‌آهن دولتی ایران

آ-۲۶۴۷۰ ۱-۲

آگهی مناقصه گوشت شماره ۸

پادگان اردبیل مصرف یك‌قلم جنس مشروحه زیر را :

ردیف	نوع	میزان جنس
۱	گوشت گوسفند	۲۹۰۰ کیلو

از طریق مناقصه خریداری مینماید . پیشنهاد دهندگان می- توانند با مراجعه بر کن چهار گردان سوار زرهی اردبیل واقع در پادگان اردبیل و ملاحظه نمونه اجناس و دریافت برك شرائط و مشخصات معامله پیشنهاد خودرا طبق مفاد مندرج در شرائط معامله تنظیم و تا ساعت ۳۰ر۱۲ روز ۱۲ر۵ر۴۸ بر کن چهار گردان‌سوار زرهی اردبیل تحویل نمایند .

اداره مناقصه گذار : دفتر آمادهای‌لشگر ۴۵ زنجان

آ-۲۷۸۲۴

آگهی مناقصه گوشت شماره ۴

پادگان زنجان مصرف یك‌قلم جنس مشروحه زیر را :

ردیف	نوع	میزان جنس
۱	گوشت گوسفند	۲۰ هزار کیلو

از طریق مناقصه خریداری مینماید . پیشنهاد دهندگان میتوانند با مراجعه بدفتر آمادهاو ملاحظه نمونه اجناس و دریافت برك شرایط و مشخصات معامله پیشنهاد خودرا طبق مفاد مندرج در شرائط معامله تنظیم و تاساعت ۳۰ر۱۳ روز ۳۱ر۴ر۴۸ بسرسرشته- داری لشگر « واقع در پادگان شماره ۲ زنجان » تحویل نمایند.

اداره مناقصه‌گذار : دفتر آمادهای‌لشگر ۴۵ زنجان

آ-۲۷۷۹۰

آگهی مناقصه گوشت شماره ۵

پادگان میانه مصرف چهارده قلم جنس مشروحه زیر را :

ردیف	نوع	میزان جنس
۱	پیاز خشك مرغوب	۸هزار کیلو
۲	سیب‌زمینی	۱۱ هزار کیلو
۳	هویج	۳هزار کیلو
۴	ماست چرخ نکرده	۳۳۰۰ کیلو
۵	پنیر درجه یك	۳۰۰۰ کیلو
۶	کره حیوانی	۳۵۰ کیلو
۷	تخم مرغ روز درشت	۵۲ هزار عدد
۸	سبزی تر مخلوط	۶ هزار کیلو
۹	کلم برك	۱۳۰۰ کیلو
۱۰	مرغ و خروس زنده	۱۰۰ کیلو
۱۱	عسل خالص طبیعی	۳۴۰ کیلو
۱۲	کدو خورشی	۱۱۰۰ کیلو
۱۳	بادمجان	۱۱۰۰ کیلو
۱۴	نان لواش	۳۴۰۰ کیلو

از طریق مناقصه خریداری مینماید پیشنهاد دهندگان میتوانند با مراجعه برکن چهار پادگان میانه و ملاحظه نمونه اجناس و دریافت برك شرائط و مشخصات معامله پیشنهاد خود را طبق مفاد مندرج در شرائط معامله تنظیم و تاساعت ۳۰ر۱۲ روز ۵ر۵ر۴۸ به رکن چهار پادگان میانه تسلیم نمایند .

اداره مناقصه‌گذار : دفتر آمادهای لشگر۴۵ زنجان

آ-۲۷۷۸۶

آگهی مناقصه گوشت شماره ۶

پادگان میانه مصرف یك قلم جنس مشروحه زیر را :

ردیف	نوع	میزان جنس
۱	گوشت گوسفند	۱۸ هزار کیلو

از طریق مناقصه خریداری مینماید پیشنهاد دهندگان می توانند با مراجعه برکن چهارپادگان میانه و املاحظه نمونه اجناس و دریافت برك شرائط و مشخصات معامله پیشنهاد خود را طبق مفاد مندرج در شرائط معامله تنظیم و تاساعت ۳۰ر۱۲ روز ۶ر۵ر۴۸ به رکن چهار پادگان میانه تسلیم نمایند .

اداره مناقصه گذار : دفتر آمادهای‌لشگر ۴۵ زنجان

آ-۲۷۷۸۸

وزارت جنك

آگهی مناقصه فاسد شدنی شماره ۲ تاریخ ۱۰ر۴ر۴۸

پادگان زنجان جهت مصرف ۱۲ قلم اجناس مشروحه زیر :

ردیف	نوع	میزان جنس
۱	پیاز خشك درشت	۱۰۰۰۰ کیلو
۲	سیب زمینی درشت	۱۱۰۰۰ کیلو
۳	هویج ایرانی	۳۰۰۰ کیلو
۴	ماست چرخ نکرده	۳۰۰۰ کیلو
۵	پنیر درجه ۱	۴۵۰۰ کیلو
۶	کره یاستوریزه پاك	۸۰ کیلو
۷	تخم مرغ روز درشت	۳۲۸۰۰عدد
۸	سبزی تر مخلوط	۱۰۳۰۰ کیلو
۹	کلم برك	۴۰۰ کیلو
۱۰	مرغ و خروس زنده	۲۰۰ کیلو
۱۱	بادمجان	۱۲۰۰ کیلو
۱۲	کدو خورشتی	۱۲۰۰ کیلو

از طریق مناقصه خریداری مینماید .

پیشنهاد دهندگان میتوانند با مراجعه به دفتر آمادهاسررشته داری لشگر ۴۵، و ملاحظه مشخصات اجناس و دریافت برك شرائط و مشخصات معامله پیشنهاد خودرا طبق مفاد مندرج در شرائط معامله تنظیم و تاساعت ۱۱۳۰ روز ۲۶ر۴ر۴۸ به دفتر آماد ها « سررشته‌داری لشگر ۴۵ زنجان » واقع در پادگان شماره ۲ زنجان تسلیم نمایند .

اداره مناقصه گذار دفتر آماد های لشگر ۴۵زنجان

آ-۲۷۴۶۰

تجدید آگهی دعوت مجمع عمومی فوق‌العاده

چون جلسه مجمع عمومی فوق‌العاده مورخه بیستم خرداد ماه ۱۳۴۸ بعلت عدم حصول اکثریت تشکیل نگردید از سهامداران محترم شرکت سهامی برق اراك دعوت میشود برای تشکیل مجمع عمومی فوق‌العاده در تاریخ چهار شنبه بیست و پنجم تیر ماه ۴۸ ساعت ۴ بعداز ظهر در سالن دبیرستان صمصامی بیات حضور بهمرسانند .

دستور جلسه همان دستور جلسه قبل

۱- استماع گزارش هیئت سه نفری که برای فروش تاسیسات انتخاب شده بودند .

۲- اتخاذ تصمیم در مورد بقاء یا انحلال شرکت .

۳- در صورت بقا اصلاح و تغییر بعضی از مواد اساسنامه .

۴- انتخاب هیئت تصفیه باتوجه بمفاد ۵۸ الی ۳۰ اساسنامه .

شرکت سهامی برق اراك

آ-۲۶۰۱۲ ۱-۲

آگهی مناقصه حبوبات

شماره ۳

تاریخ ۱۵ر۴ر۴۸

پادگان زنجان و میانه جهت مصرف ۵ قلم اجناس مشروحه زیر را :

ردیف	نوع	میزان جنس
۱	لیمو خشك اعلاء و درشت	۶۵۰ کیلو
۲	زرد چوبه قلمی اعلاء	۶۰۰ کیلو
۳	کشمش مرغوب	۵۵۰۰ کیلو
۴	نمك سنك معدنی خالص	۱۲۰۰۰ کیلو
۵	نمك کوبیده در کیسه‌های ۱۰ کیلوئی نایلونی	۶۰۰۰ کیلو

از طریق مناقصه خریداری مینماید .

پیشنهاد دهندگان میتوانند با مراجعه به دفتر آماد ها وملاحظه نمونه اجناس و دریافت برك شرایط و مشخصات معامله پیشنهاد خود را طبق مفاد مندرج در شرایط معامله تنظیم وتا ساعت ۳۰ر۱۲ روز ۳۰ر۴ر۴۸ به دفتر آماد ها « سررشته‌داری لشگر ۴۵ زنجان » واقع در پادگان شماره ۲ تسلیم نمایند.

اداره مناقصه گذار دفتر آماد های لشگر ۴۵ زنجان

تجدید آگهی مناقصه

شماره ۸

تاریخ ۵ر۴ر۴۸

جهت مصرف یك قلم اجناس مشروحه زیر را :

ردیف	نوع	میزان جنس
۱	گوشت گوسفند	۱۴۳۰۰ کیلو

از طریق مناقصه خریداری مینماید .

پیشنهاد دهندگان میتوانند بامراجعه به دفتر سررشته‌داری تیپ ۴۴ چهلدختر و ملاحظه مشخصات اجناس و دریافت برك شرایط و مشخصات معامله پیشنهاد خودرا طبق مفاد مندرج در شرایط معامله تنظیم و تاساعت ۱۱ صبح روز ۳۱ر۴ر۴۸ به‌دفتر سررشته‌داری تیپ ۴۴ چهلدختر تسلیم نمایند .

اداره مناقصه گذار : سررشته‌داری تیپ ۴۴ چهلدختر

آ-۲۷۸۱۴

آگهی استخدام

نیروی هوائی شاهنشاهی بمنظور تکمیل کادر خود تعدادی غیر نظامی بشرح زیر جهت خدمت در مرکز و خارج از مرکز باحقوق مکفی استخدام مینماید داوطلبان واجدشرایط میتوانند از تاریخ ۲۱ر۴ر۴۸ در روز های اداری همه روزه از ساعت ۸ صبح الی ۱۱ با دردست داشتن فتوکپی مدارك تحصیلی و برك معافیت از خدمت زیر پرچم و عین شناسنامه عکس‌دار بستاد فرماندهی نیروی هوائی «کارگزینی» واقع در خیابان فرح‌آباد «دوشان تپه» مراجعه نمایند .

۱-مهندس الکترونیك

۲- ماشین نویس لاتین « حداقل مدرك تحصیلی دیپلم کامل متوسطه و بزبان انگلیسی آشنائی کامل داشته باشد.»

۳- سکرتر « مسلط بزبان انگلیسی و شورت‌هند »

۴- کتابدار طبق شرایط زیر .

الف - حداقل مدرك تحصیلی دیپلم کامل متوسطه .

ب- آشنائی کامل بزبان انگلیسی .

ج- طی دوره کتابداری حداقل ششماه

د - قادر بودن به طبقه بندی کتاب طبق روش دیوئی

ه - داشتن تجربه کامل در طبقه بندی و فهرست نویسی کتب و مجلات . م‌الف ۴۰۴۹ نیروی هوائی شاهنشاهی ۱-۳

انواع لوازم حرارتی که مدتی نایاب بود واردشد

الکترو زیبا شماره ۴۱۸ تخت جمشید

آ-۱۰۸۱۹ ۱-۲

آگهی مناقصه

سازمان مرکزی شرکت ها وابسته بوزارت اقتصاد مقدار ۲۵۰ تن کك‌از معدن هجدك بکارخانه قند مسینی ویاسوج راباشرایطی که جداگانه تهیه و در دبیرخانه سازمان مرکزی شرکت ها موجود است از طریق مناقصه حمل مینماید .

داوطلبان شرکت در مناقصه میتوانند همه روزه باستثنای ایام تعطیل تا آخر وقت اداری روز ۴ر۵ر۴۸ برای دریافت برك شرایط مناقصه و نمونه قرارداد و تسلیم پیشنهادات خود به دبیرخانه سازمان مرکزی واقع در خیابان داور کاخ گمرکات مراجعه نمایند .

پیشنهادات واصله در ساعت ده «۱۰» صبح روز ۵ر۵ر۴۸ در دفتر کمسیون سازمان مرکزی باز و قرائت خواهد شد حضور پیشنهاد دهندگان در جلسه مناقصه آزاد و سازمان مرکزی شرکت ها در رد و یا قبول یك و یا کلیه پیشنهادات واصله مختار است . م‌الف ۳۷۱۲

سازمان مرکزی شرکتها

دعوت مجمع عمومی عادی صاحبان سهام شرکت سهامی نساجی مازندران

از صاحبان سهام شرکت سهامی نساجی مازندران دعوت میشود بمنظور تشکیل جلسه مجمع عمومی عادی سالیانه شرکت در روز یکشنبه ۲۹ر۴ر۴۸ ساعت ۹ صبح درمحل بانك اعتبارات صنعتی واقع درخیابان آتشکده پشت پمپ بنزین مجلس شورای ملی حضور بهمرسانند.

دستور جلسه:

۱-اتخاذ تصمیم نسبت به گزارش هیئت مدیره وبازرسان

۲-تصویب ترازنامه عملیات شرکت در سال ۱۳۴۷

۳-انتخاب بازرسان شرکت

هیئت مدیره شرکت سهامی نساجی مازندران

آ-۲۷۷۲۶ ۱-۲

تاریخ ۳۱ر۳ر۴۸ شماره ۱۰۴۷۱

آگهی مناقصه شهرداری اهواز

شهرداری اهواز باستناد موافقت‌نامه شماره ۵۲۵ -۲۸ر۲ر۴۸ مقام معظم استانداری خوزستان عملیات ساختمانی میدان مدخل شهر واقع در سه راه مسجد سلیمان .بندر شاهپور را باشرایط زیر بمناقصه واگذار می نماید .

۱- مبلغ کل کار در حدود ۱۸۰۰۰۰۰ ریال می باشد .

۲- پیشنهاد دهندگان باید از پیمانکاران واجد شرایط فنی و مالی بوده و صلاحیت فنی آنان بگواهی دفتر مهندسی استان رسیده باشد .

۳- پیشنهاد دهندگان بایستی معادل پنج درصد مبلغ کل کار را که بالغ بر ۹۰۰۰۰ ریال میشود بصورت نقد یا اسناد خزانه و یا ضمانت نامه بانکی بعنوان سپرده شرکت در مناقصه پیوست پیشنهاد خود نمایند .

۴- مدت انجام کار از تاریخ عقد و مبادله قرارداد ۷۵ روز خواهد بود .

۵- پیشنهاد دهندگان بایستی با پرداخت مبلغ یکهزار ریال اسناد مناقصه را دریافت نموده و پیشنهادات خود رابانضمام اسناد مربوطه منتهی تاآخر وقت اداری روز یکشنبه ۱۵ر۴ر۴۸ بدفتر شهرداری تسلیم و رسید دریافت دارند.

۶- سپرده برندگان اول تا سوم مناقصه تا انعقاد و مبادله قرارداد در شهرداری باقی خواهد ماند و چنانچه به‌ترتیب نفر اول تا سوم حاضر بانعقاد قرارداد نشوند سپرده آنان به‌ترتیب ضبط خواهد شد .

۷- پیشنهاد های واصله در ساعت ۶ بعداز ظهر همانروز ۱۵ر۴ر۴۸ با حضور کمیسیون باز و قرائت خواهد شد.

۸- شهرداری در رد یا قبول یك یا کلیه پیشنهاد ها مختار خواهد بود .

۹- سایر اطلاعات و جزئیات مربوط بمعامله در اسناد مناقصه مندرج است .

سلامی - سرپرست شهرداری اهواز

ظرفیت کارخانه قند کرمانشاه افزایش پیدا میکند

درهفتمین مجمع عمومی سالانه شرکت سهامی قند کرمانشاه آقای مهندس احمد زنگنه رئیس هیئت مدیره‌ومدیرعامل شرکت گزارش عملیات سال ۴۷ وترازنامه شرکت رابه مجمع عمومی داد که مورد تصویب قرار گرفت .

بموجب این گزارش درسال ۴۷ شرکت کارخانه قند کرمانشاه ۲۰۱۵۶۲ تن چغندر قند تحویل گرفته است که نسبت بسال پیش ۴۵ درصد بیشتر بوده‌است و کارخانه ۱۳۸ روز کار میکرد و محصول شکر سفید کارخانه به ۲۸۹۰۲ تن رسید .

درسال ۴۷ برنامه افزایش ظرفیت تولید کارخانه قند کرمانشاه باجرا گذاشته شد که تاسال ۴۹ مورد بهره‌برداری قرار میگیرد .

ضمنا سود تقسیم شده بین سهامداران بمیزان ۱۲ درصد تعیین شد .

اطلاعات دختران وپسران با یکدنیا مطالب خواندنی منتشر شد

نیازمندیهای شما

تلفنهای ۳۱۱۲۲۴ و ۳۱۱۲۲۰

خرید و فروش اثاثیه

خرید

فرش کیهان تلفن ۷۶۳۷۷۶
خریدانواع فالی وقالیچه در منازل می‌باشد لطفا یادداشت فرمائید برای معاملات همه نوع فرش با تلفن ۷۶۳۷۷۶ فرش کیهان مکالمه فرمائید خیابان روزولت میدان ۲۵ شهریور

فرش‌رضوی تلفن ۷۶۴۸۰۰
خریدار انواع فرشهای کهنه و نو صادراتی سنگین قیمت و فروشنده بهترین فرش های نو کاشان برای هر نوع معامله با تلفن ۷۶۴۸۰۰ مکالمه فرمائید روزولت میدان ۲۵ شهریور .

نمایشگاه فرش گلشن
تلفنهای ۶۲۸۳۵۵ و ۶۲۱۴۲۱
انواع فرشهای نو از تمام شهرستانها موجود می‌باشد قیمت یك کلام در ضمن فرش نو وکهنه خریداریم .

فرش پارس‌نو تلفن ۷۳۳۰۶
فرشهای کهنه و سنگین قیمت جهت صادرات باوجه نقد از منازل‌با عالیترین قیمت‌خریداریم ضمنافرشهای‌کهنه بانو تعویض، نقد و اقساط فروخته میشودتلفن ۷۳۳۰۶

فرش اردیبهشت تلفن۶۸۱۶۴
بمدیریت اسماعیل اسدی
بااطلاع تلفنی فرشهای کهنه و قدیمی شما را به بهترین قیمت خریداریم . خیابان شاه مقابل سینما ماژستیك

فروشگاه خالقی
تلفن های ۳۰۳۰۸۰ و۳۵۲۰۹۰
فرش کهنه و نو و یخچال ، تلویزیون و لوازم منزل شما را خریداریم .

فروشگاه و نمایشگاه آسیا
یخچال ـ تلویزیون ـ اجاق گاز و فرش عادلانه خریداریم شاه چهارراه پیروزتلفن ۶۱۲۸۳۲

فرش بهشت‌تلفن ۷۵۷۹۴۸
فرح‌شمالی ـ خرید و فروش ومعامله هرنوع فرش با قیمت مناسب معامله‌بافرش بهشت‌بصرف شماست .

فروشگاه‌شایان تلفن۶۱۳۳۸۱
هرنوع قالی و قالیچه کهنه و نو یخچال تلویزیون اجاق‌گاز و سایرلوازم منزل نقداخریداریم.
۱ـ۲۶ آـ۱۲۳۱

فرش طوسی تلفن ۷۵۹۰۲۹
قالی و قالیچه کهنه شما را برای صادرات از سایرین بهتر میخرد

فروشگاه ایران فرش
تلفن ۷۷۴۹۷۲
کلیه لوازم شما بهر مبلغ‌باشد بیشتر از سایرین نقد خریداریم.

فرش تخت‌طاوس ۶۲۷۸۶۵
فرش‌های کهنه‌و نو نقداخریداریم معاوضه‌میشود اصغر ترسلی

فروشگاه نیك تلفن ۷۵۷۵۴۶
منصف‌ترین خریدار کالای‌دست دوم قالی و قالیچه نو و کهنه وغیره

فروشگاه آریا ۴۹۳۹۴
بهترین خریدار یخچال نفتی‌و برقی، فرش ، تلویزیون خیابان شاه

فروشگاه آرمان‌تلفن ۶۹۶۲۳
بهترین خریدار تلویزیون فرش چراغ‌گاز و هرنوع یخچال‌نفتی

فروشگاه بختیاری ۷۵۹۳۳۹
منصف‌ترین خریدارکلیه لوازم منزل

فرش صدری تلفن ۷۶۵۳۹۴
بهار بالاتر از بیمارستان‌شهربانی
آـ۸۸۲ ۱ـ۳۰

فرش فروردین‌تلفن ۴۳۰۸۰
بهترین خریدارفرش‌های کهنه‌و نو

فروش

خانواده امریکائی مبل‌واثاثه
خود را بفروش میرساند داودیه خیابان نفت ـ خیابان شماره ۷ شماره ۸۵ تلفن ۷۷۱۷۸۰ بعد از ظهرها
۱ـ۲ آـ۲۶۰۴۴

فروخته میشود
یك‌تخته فرش نفیس فتحعلیشاهی به‌اندازه ۵ر۵×۳ر۴ متر بفروش میرسد. قیمت‌درحدود یك‌میلیون ریال بسته بتوافق خریدار و فروشنده خواهد بود . علاقمندان میتوانند از طریق بانك ایران و خاور میانه ـ کوچه برلن با فروشنده تماس حاصل نمایند.
۱ـ۲ آـ۲۷۴۷۲

همه نوع لوازم منزل
و پوشاکی ایرانی و خارجی از روز شنبه۱۴ تیر ماه همه‌روزه ازساعت ۱۷تا۱۹ بفروش میرسد. آدرس‌ـ خیابان محمدرضاشاه کوچه عنایت چهار راه قربانی پلاك ۱ طبقه دوم
۱ـ۲ آـ۱۱۹۳۷

نمایشگاه‌های مبل

پیراهن مبل ۳۳۹۵۰۵
تعویض پارچه مبل ۳۳۹۵۰۵
پرده دوزی شهر راد ۳۳۹۵۰۵

پرده‌دوزی ارجمند ۳۳۷۳۷۰

شستشوی مبل و فرش

شستشوی مبل و فرش ادیب
مبل و فرش ، اتشك های‌ماشین در جای خود تمیز مینماید تلفن ۹۵۷۴۵۴

شستشوی مبل و فرش ساحل
نظافت مبلمان و پلیش وسیله دستگاه برقی در جای خود تلفن ۹۵۶۵۶۵

سرویس مبل شوئی‌نوین
تلفن ۲۷۲۹۰ و ۶۲۴۹۰۰
نظافت مبلمان و فرش در منزل با دستگاه های‌اتوماتیك‌مواد خارجی

دوراکلین سرویس آمریکا
خشکشوئی مبلمان ، فرش ، موکت‌واتومبیل‌در محل‌وابسته بکارخانجات تاول ماستر ایران ۷۵۸۳۹۵ و ۷۵۸۳۹۶

کارخانه قالی شوئی‌داوید
فردوسی ۱۳۱ تلفن ۳۱۲۵۴۲

شستشوی مبل وفرش گلین
سرویس‌مهرمبتکر و پیشرو
نظافت مبل و فرش در جای‌خود با مواد آزمایش‌شده با دستگاه منحصر بفرد تلفن ۹۵۲۵۴۶

تعمیرات

تعمیرگاه تلویزیون الکترون
تلفن ۷۶۳۶۸۳
تعمیر تلویزیون های R.C.A شاوب لورنس‌ـ تلفنکن ـ سیپرا فیلیپس ـ وسایر مارکها و نصب آنتن تمام کانال باسرویس مجهز و سیار بویژه شمیرانات

اهم الکترونیك سرویس
یگانه‌تعمیرگاه‌مجهز تلویزیونهای شاوب لورنس
فیلیپس تلفنکن آر تی ای گروندیك و کنودتور ۶۲۴۸۱۷
۱ـ۲۶ آـ۱۱۴۴

سرویس تلویزیون گارانتی
تعمیر تلویزیونهای RTI. RCI سیپرا و جنرال الکتریك. نصب کنورتور در تمام نقاط تهران بویژه شمیرانات تلفن ۶۲۸۳۷۱
۱ـ۲۶ آـ۱۱۷۷

تلویزیون سرویس‌یونر
تغییرات انواع تلویزیون های اروپائی‌و آمریکائی شاوب‌لورنس آر ـ سی ـ آی ـ امرسن ونوفت وکلیه دستگاه های برقی با سرویس سیار ۷۶۳۲۱۸

تعمیرگاه یخچال فریجیدر
تحت نظر متخصص ۳۰ سال تجربه در امور یخچال ـ لوازم یدکی موجود است تلفن ۷۲۳۳۶ مورد توجه سازندگان وسازمان های نصب و سرویس

آنتن تلویزیون حمید
نصب آنتن های خارجی و ایرانی با فیلتر مخصوص جهت نقاط مختلف تهران با نازلترین قیمت تلفن ۳۱۳۱۴۷

موسسه فنی نوریکار
نصب وتعمیرات‌و رنگ‌یخچال کولر ـ اجاق گاز ـ آبگرمکن ماشین لباسشوئی‌ـ تلفن ۴۰۶۶۴

تعمیرگاه بزرك راك
سرویس کامل انواع تلویزیونهای منازل ، اتومبیل ، رادیوگرام، ضبط‌وپخش صوت تلفن ۳۵۳۰۳۰
۱ـ۱۵ آـ۱۱۳۰

شرکت تلویزیون سرویس
آر ـ سی ـ آ R.C.A
تعمیر انواع تلویزیون ۳۱۳۲۷۸و ۳۱۳۲۶۲

آنتن تمام کانال خارجی
موجود نصب مجانی‌تلفن ۷۵۴۵۰

تعمیرانواع تلویزیون‌و یخچال
در منازل با تضمین تلفن۷۶۱۴۹۵

تعمیرگاه یخچال‌وازگن ۶۷۰۷۹۳
۱ـ۲۶ آـ۱۱۰۰۱

نصب کولر

موسسه موت کارلو
نصب کولر و کانال
کشی ساختمان۷۹۶۱۰۳

توشیبا سازنده بیش از ۶۰۰۰ نوع لوازم الکتریکی والکترونیکی است Toshiba

گاز مورد نیاز شما

سرویس پخش گاز جنرال
تلفنهای:
۹۵۸۴۵۲-۹۵۷۶۹۳
۹۵۹۱۶۴-۹۵۷۷۹۴
پخش گاز در تمام ایام هفته

پخش گاز شرکت بوتان
از ساعت ۷ و نیم صبح تا۸ بعدازظهر با تلفن های‌شماره : ۹۵۳۰۵۱ تا ۹۵۳۰۵۵ و ۳۳۸۲۲۱ و ۳۳۸۲۲۲ و ۳۳۲۹۲۴ آماده قبول سفارشات مشتریان محترم خود در تهران میباشد .

ایران گاز
همه روزه از ساعت ۷ صبح الی۱۱شب تلفن‌بخش گازوسرویس
۶۱۱۳۰۱
۷ شماره

گیتی گاز در خدمت شما
بتلفن های ۲۲۹۹۱ ـ ۷۹۴۵۰۸ ـ ۷۹۳۲۱۱ مراجعه‌شوداز شهرستانها نماینده فعال‌می‌پذیرد.

ارساگاز
از ۷ و نیم صبح تا ۷ و نیم شب تلفن پخش گاز و سرویس: ۴۴۸۰۲ ـ ۴۶۷۶۶ ـ ۶۹۷۴۵

سازمانهای فنی و فرهنگی

شورت هند (تندنویسی)
رابا ماشین‌آموزش بیاموزیدتهریه را بعداز آموختن و استخدام بپردازید تحصیلات حدود دیپلم سه جلسه آزمایشی بطور رایگان آکادمی زبانهای دنیا
دروازه دولت نبش روزولت ساختمان جم تلفن‌های ۷۵۸۲۱۳ و ۷۶۴۸۲۵

سازمان‌مشاورین امورفرهنگی
آماده است نیازمندیهای موسسات فرهنگی وخانواده‌ها را از لحاظ دبیر و آموزگار تامین نماید . برای کسب اطلاع بیشتر به‌نشانی لاله‌زارنو چهار راه مهناساختمان شماره ۱ البرز طبقه اول تلفن ۳۳۱۸۶۹ مراجعه شود .
آـ۹۷۴ ۱ـ۱۰

تعلیم رانندگی

هنرستان فنی پرستو
مرکز آموزش‌صحیح رانندگی، مکانیکی ،ترافیك‌مجهز به‌بهترین ومدرنترین وسیله آموزش تهران خیابان شاهپور چهار راه گمرك تلفن : ۲۳۹۱۶

تدریس خصوصی

انگلیسی یا فرانسه
توسط خارجی تلفن ۴۷۱۴۱
آـ۱۰۲۷ آـ۲۶

فیزیك ، مکانیك ، شیمی ، ریاضیات‌ششم (طبیعی و ریاضی) ریاضیات عالی توسط دانشجوی فنی ۹۵۳۸۸۷
آـ۲۴۱۵۶ ۱ـ۵

زبان وریاضیات متوسطه
توسط لیسانسیه ریاضی ۳۵۲۷۰۷
۱ـ۸ آـ۱۱۱۴۱

فیزیك شیمی ریاضیات‌توسط
دانشجویان دانشکده پلی‌تکنیك با تضمین قبولی ۲۹۳۷۳
۱ـ۳ آـ۱۲۰۵۵

زبان انگلیسی‌را
توسط تحصیل کرده امریکادر منزل بیاموزید تلفن ۵۱۰۷۰
۱ـ۴ آـ۱۲۲۰۷

تدریس خصوصی شیمی
جبر مثلثات تلفن ۴۱۲۲۰
۱ـ۳ آـ۱۲۳

درس جبر باکمترین‌شهریه
و وقت بیاموزید تلفن ۹۵۲۳۰۰
آـ۱۲۱۲۹

ریاضیات ـ فیزیك ـ شیمی‌با تضمین قبولی تلفن ۶۵۴۴۷
۱ـ۲ آـ۱۲۱۷۵

تدریس انگلیسی درسه‌ماه
توسط معلم خارجی ـ یك گروه ۵ نفری ـ صدتومان ماهانه‌چهار راه‌یوسف آباد ـ کوچه اظهری شماره ۱ طبقه سوم ـ نام‌نویسی صبحها ۹ تا ۱۲ ـ بعد از ظهرها ۴ تا ۸
۱ـ۱۵ آـ۱۰۶۳

استخدام

ا کهی استخدام
شرکت نفت ایران و ایتالیا (سیریپ) به خدمات افراد زیر درتهران و مناطق جنوب نیازمند است .
۱ـ دو نفر مهندس نفت (رشته بهره‌برداری)
۲ـ یکنفر مهندس نفت (رشته حفاری) باحد اقل ۱۰سال سابقه
۳ـ یکنفرمهندس‌نفت ومخازن
۴ـ یکنفر کارمند ارشد ایمنی
۵ـ یکنفر کارمند ماشین‌نویس دو زبانه (انگلیسی و فارسی) با تجربه .
۶ـ یکنفر الکتریسین باتجربه (استادکار)
۷ـ دوازده‌نفر فارغ‌التحصیل هنرستان صنعتی ـ دیپلمه رشته برق یا مکانیك (افراد ساکن مناطق جنوب حق تقدم دارند)
متقاضیان واجدالشرایط می‌توانند با در دست داشتن مدارك تحصیلی و سوابق‌کاردر روزهای اداری بین ساعات ۹ الی ۱۲صبح باداره کارگزینی شرکت سیریپ خیابان حقوقی شماره ۵۴مراجعه نمایند .
۱ـ۲ آـ۱۱۷۴۹

آگهی استخدام
اداره کل آبهای سطحی وزارت آب و برق طبق مفاد آئین نامه استخدام پیمانی (کارکنان طرح های غیر مستمر) ۱۰نفر آمارگر از طریق امتحان و مصاحبه با شرایط زیر استخدام مینماید:
۱ ـ دیپلمه ششم ریاضی
۲ـ گواهی‌انجام خدمت‌وظیفه
۳ـ گواهی صحت مزاج و نداشتن نقص بدنی
۴ـ حد اکثر سن ۲۵ سال
۵ـ حد اقل معدل ۱۴
۶ـ تضمین شخصی بمبلغ یك صد هزار ریال
داوطلبان میتوانند فتوکپی مدارك تحصیلی و خدمت وظیفه خود را بانضمام یکبرك‌رونوشت شناسنامه و دو قطعه عکس ۴×۶ باپست سفارشی تا روز ۲۶ر۴ر۴۸ باداره کل آبهای سطحی وزارت آب و برق ارسال دارند .
به‌تقاضا هائیکه بعد از تاریخ مذکور برسد ترتیب اثر داده نخواهد شد . روز امتحان و مصاحبه ساعت۷½ روز ۲۹ر۴ر۴۸ در موسسه آبشناسی‌واقع دربلوار الیزابت کوچه‌قاسمی بعمل‌خواهد آمد .
واحد آب وزارت آب وبرق
۱ـ۲ آـ۲۷۳۷۲

یك موسسه بزرك تولیدی
در تهران چند نفر فارغ ـ التحصیل رشته برق هنرستان صنعتی را با حقوق مکفی‌استخدام مینماید طالبین تقاضای خود را بانضمام فتوکپی مدرك تحصیلی وفتوکپی برك‌انجام خدمت‌وظیفه عمومی بایرك معافی با قیدنشانی دقیق وشماره تلفن خودبراهنمای ۵۳۶ اطلاعات ارسال فرمایند .
۱ـ۹ آـ۱۱۴۸۷

کارخانجات لیلاندموتورایران
احتیاج به مهندس میکانیك آشنا بزبان انگلیسی باسابقه ۵ سال کار برای قسمتهای زیر دارد
۱ـ قطعه سازی
۲ ـ پرس
۳ـ جوشکاری
۴ـ خط مونتاژ
واجدین شرایط میتوانند همه روزه به کارگزینی شرکت در کنلومتر ۱۴ جاده کرج مراجعه نمایند .
۱ـ۵ آـ۱۱۸۹۱

شرکت اختریلیت برای تکمیل
کادر کارگران نصب‌آسانسور بچند نفر کارگر فنی آسانسور احتیاج دارد .
آدرس ـ خیابان تخت جمشید شماره۳۳۱ مابین کارواش وبانك ایران و خاور میانه‌تلفن ۴۷۶۳۵ ۶۲۶۶۱۹
۱ـ۵ آـ۱۱۷۹۷

ده نفر دوشیزه یا بانو
دیپلمه پس از یکدوره ۴۵روزه منشی‌گری مشغول‌بکار خواهندشد تلفن ۳۳۵۰۴۰
۱ـ۵ آـ۱۲۱۸

یك شرکت بزرك تولیدی
در تهران برای تکمیل کادر اداره فروش‌خوداحتیاج به‌خدمت تمام وقت دونفر بامشخصات زیر دارد .
۱ ـ حداقل سن ۲۰ وحداکثر ۲۸ سال
۲ـدارا بودن‌حد اقل‌گواهی‌نامه ششم‌متوسطه ریاضی یاطبیعی
۳ـ نداشتن موانع قانونی برای استخدام
۴ ـ دانستن ماشین نویسی فارسی
کسانی که‌دوره تخصصی آمار یا فروش یا یکی از رشته های مشابه را دیده باشند ارجحیت دارند .
واجدین شرایط فوق‌مشخصات کامل خود را با ذکر نشانی به صندوق‌پستی ۳۱۹۹ ارسال دارند
۱ـ۳ آـ۱۱۸۸۵

۲۰ نفر بازاریاب ورزیده
و۱۵ نفر نماینده خانم و آقا جهت کار در تهران استخدام میشوند‌نشانی دروازه دولت اول روزولت ساختمان جم شماره ۳۰۵
۱ـ۲ آـ۱۲۲۵

کارگر پیستوله کار رنك
استخدام میشود کارخانجات تولیدی فیلور‌ـخیابان فرح‌آباد کاشی ۷۴۱
۱ـ۴ آـ۲۶۶۴۸

کارخانجات اتومبیل سازی جیپ، آریا وشاهین استخدام میکند
۱ ـ مهندس مکانیك آشنا به زبان انگلیسی
۲ـ منشی ماشین نویس مرد (فارسی و لاتین)
۳ـ انباردار فنی آشنا بزبان انگلیسی و لوازم یدکی اتومبیل
۴ـ صافکار (گلگیر ساز) درجه ۱
۵ـ نقاش ـ تشك‌دوز ـ سیم کش ـ شیشه‌بر
۶ـ راننده پایه یکم
۷ نامه‌رسان باتحصیلات سیکل اول(در صورتیکه‌وسیله موتوری داشته باشد ارجحیت دارد)
واجدین شرایط می‌توانند با در دست داشتن‌مدارك تحصیلی‌وبرك معافیت دائم‌یا ورقه خاتمه‌خدمت از نظام وظیفه‌همه روزه باستثنای روزهای تعطیل از ساعت ۸ الی ۴ بعد از ظهر بکارگزینی کارخانجات‌جیپ ، آریا وشاهین واقع در کیلومتر ۱۴ جاده کرج مراجعه نمایند .
۱ـ۳ آـ۲۷۲۹۸

پلی کلینیك‌و درمانگاه‌مجیدیه
سه‌راه ارامنه‌تلفن ۷۷۲۹۲۲جهت تکمیل کادر فنی احتیاج ببیك ماما و یك پزشکیار (باپروانه) ودو نفر مستخدم دارد .
۱ـ۲ آـ۱۲۲۴

فروشنده ـ ماشین‌نویس
هرکتی تازه تاسیس فروشنده‌و ماشین نویس استخدام میکند . اشخاصی که‌آشنائی بزبان‌انگلیسی دارند حق تقدم خواهند داشت. لطفا درخواست‌نامه خود را به صندوق پستی ۱۵۱۵ـ۱۲ ارسال دارید .
۱ـ۲ آـ۱۲۰۷۷

استخدام

چند دوشیزه و بانوی بازاریاب موردنیاز است که درصورت‌پذیرش با حقوق مکفی استخدام میشوند . علاقمندان یکشنبه ودوشنبه صبح و عصر بدفتر مجله پست‌ایران واقع در طبقه سوم ساختمان آلومینیوم مراجعه فرمایند .

چند نفر کمك‌دارو ساز
درجه یك و درجه دو موردنیاز است لطفا به دردفتر دراك‌آستور تخت جمشید مراجعه فرمائید .

به تعدادی کارمند
زن و مرد و ویزیتور مطبوعاتی باحقوق ثابت‌وپورسانت نیازمندیم خیابان شاه جنب سینماماژستیك سازمان رامین تلفن ۶۱۳۹۸۹

سالن آرایش خاصه‌خان
بیك مانیکوریست و سه‌کارگرزن جهت کارهای آرایشی نیازمند است تلفن ۷۵۹۵۳۵
۱ـ۵ آـ۱۲۳۶

Sherkate Sahami
IRAN HOECHST
requires for different fields of activities in synthetic fibres, plastics, deystuffs etc. technical salesman with Iranian nationality, age between 30 — 35 years.
The applicant must have education of a technical school/high school and/or a comparable practical experience.
Knowledge of German and/or English language is preferable.
Application with handwritten curriculum vitae and recent photo, should please be sent directly to the managing director of IRAN HOECHST AG, P.O.B 2184.

شرکت سهامی فاکو فلکس‌ایران
۹نفر فروشنده تحصیلکرده واجد شرایط ذیل استخدام میکند
حداقل معلومات دیپلم داشتن دفترچه پایان خدمت سربازی.
سن کمتر از ۲۲ وبیشتر از ۴۰ سال نباشد .
حداقل دو سال سابقه فروشندگی کسانی که وسیله نقلیه داشته باشند مقدم خواهند بود .
به داوطلبان حقوق ثابت و کمیسیون و هزینه ایاب و ذهاب پرداخت خواهد شد داوطلبان بایستی بتوانند تضمین موردقبول شرکت را تامین نمایند لطفا به خیابان تخت‌جمشید شرقی شماره ۶۲۷ مراجعه نمایند .
۱ـ۲ آـ۲۷۶۵۲

آگهی استخدام
شرکت سهامی‌چاپ و انتشارات کتب ایران‌به یکنفر حسابدار ورزیده که بدفترداری دوبل تسلط کامل‌داشته باشد نیازمند است .
شرایط استخدام .
۱ـ داشتن حد اقل پنج سال سابقه در امور حسابداری و دفترداری .
۲ـ داشتن برك پیشینه .
۳ ـ داشتن ضامن معتبر .
داوطلبان می‌توانند همه روزه صبحها ازساعت ۹ الی ۱۲عصرها از ساعت ۴ الی ۶ بعد از ظهر بدفتر شرکت واقع در خیابان پامنار کوچه حاجیها مراجعه فرمایند .
۱ـ۳ آـ۲۷۵۹۴

کارخانه‌ای درشمیران
احتیاج بکارگر زن و مرد دارد کسانیکه منزل آنها در شمیران یاجاده قدیم باشد حق تقدم‌دارند تلفن ۸۱۲۵۴
آـ۱۲۰۹۱

WANTED ENGLISH TYPIST To work at Rezaieh Agricultural College for American Advisors. Apply at Near East Foundation office, 169 Soraya Avenue Tehran, from 8 to 12 A.M.

ارج
ARJ
نامی که میشناسید و بآن اطمینان دارید

استخدام باشرایط زیر
پس‌از طی‌دوره کارآموزی
۱ـ تحصیلات ـ حدود ششم ابتدائی
۲ـ داشتن برك خاتمه خدمت یا معافیت نظام
۳ـ حداکثر سن ۲۶ سال‌تعهد
۴ـ سپردن حداقل سه سال‌تعهد خدمت پس از دوره کارآموزی (دوره کارآموزی یك الی سه‌ماه‌خواهدبود و به کارآموزان هزینه کارآموزی پرداخت‌خواهد شد .)
شرکت سهامی ارج ـ جاده کرج ـ کیلومتر ۱۲
آـ۲۷۸۵۲

ELEGANT, smart, good-looking male, highly recommended, English or French speaking, energetic business manager, needed for men's boutique. Send detailed resume plus photo to Tehran Journal, P.O. Pox. 92 Tehran.

برای سکهداری دوطفل
به‌پرستار باتجربه و دلسوزنیاز است‌عصر ها بتلفن۷۷۴۶۰۶مراجعه فرمایند .
۱ـ۳ آـ۱۲۱۵۹

به‌یکنفر جوان
که تحصیلات او در حدود دیپلم دبیرستان باشد با در دست‌داشتن معافی نظام وظیفه و تسلط‌کامل بماشین نویسی فارسی و لاتین نیازمندیم .
شرکت سهامی تکنوفریگوخیابان ایرانشهر شمالی شماره ۲۸۰
آـ۱۲۳۴

دوشیزه یا بانوئی
که مدیریت خانه کم جمعیتی را عهده‌دارشود موردنیاز است .
دوشنبه ۱۶ و سه‌شنبه ۱۷ ازساعت ۸ تا ۱۰ صبح با تلفن ۶۰۱۰۷ تماس بگیرند .

سازمان فروش بنگاه ترجمه ونشرکتاب
به تعدادی نماینده فعال‌جهت تکمیل کادر فروش در تهران‌و شهرستانها نیازمند است واجدین شرایط ذیل در تاریخ سه‌شنبه ۱۷ و چهارشنبه ۱۸ تیر ماه ازساعت ۸½ الی ۱۱½ صبح به‌آدرس این سازمان خیابان سپهبد زاهدی شماره ۱۰۲ طبقه هفتم مراجعه فرمایند .
۱ـ تحصیلات دیپلم بالاتر
۲ـ سن‌بین ۲۰ و ۳۰ سال
فرهنگیان و کسانیکه در امر فروش تجربه داشته باشندمقدمند
۱ـ۲ آـ۲۷۸۷۸

سازمان بتون‌آرمه‌ایران
هفت نفر خانم را جهت کادر فنی شرکت های ساختمانی تحت شرایط معلوماتی استخدام میکند آدرس خیابان پهلوی جنب‌سینما رادیوسیتی‌خیابان همایون‌پلاك۷۵
آـ۱۲۳۸

بعده‌ای فروشنده
جهت بازاریابی نیازمندیم عصرها تلفن ۶۹۴۱۱

جویای کار

دانشجوی پزشکی
دانشگاه تهران آماده تدریس خصوصی است به۶۳۰۵۲۱ تلفن شود
۱ـ۲ آـ۱۲۰۲۷

مهندس راه وساختمان
باتجربه برای بعد از ظهر ها آماده کار است تلفن ۶۲۱۷۹۴
۱ـ۳ آـ۱۱۸۰۹

راننده شخصی جویای کار براهنمای ۵۴۱ اطلاعات مراجعه فرمائید .

Located in Tehran

Large international company has openings for the following:
1. U.S. or U.K. graduate accountants with two to three years experience in U.S. industrial accounting.
2. Shorthand typist secretaries
3. Bilingual English/Farsi typists
4. Experienced electrical engineer
5. Asst. personnel manager with extensive experience in labour relations.
6. Process chemist

Candidates must be of Iranian nationality, have completed militaryservice or be exempted. Interested parties should send complete resumé of personal and experience background to personnel manager. Box 531 Ettela'at.

شریك
یك شرکت سهامی صنعتی و تولیدی با داشتن پروانه بهره‌برداری از وزارت اقتصاد برای توسعه تولیدات وازدیاد سرمایه نیازمند خریدار سهام میباشد . طالبین ضمن سرمایه‌گذاری میتوانند در شرکت استخدام واز فروش ماشینهای تولیدی هم پودسانتاژ دریافت نمایند .
جهت اطلاعات بیشتر و بازدید کارخانه ونحوه کار بعد از ظهرها از ساعت ۴تا۶ به خیابان نواب چهارراه گلکار تعمیرگاه شماره ۱۳ فمات حضور بهمرسانند :
۱ـ۳ آـ۱۲۰۶

انگلیسی نژاد
مرکز آموزش فرانسه ـ انگلیسی ماشین نویسی و شورت هند باوسیله رفت وآمد
برای ترم جدید ثبت نام مینماید
کمترین مبتدی تا دوره عالی ۴۹۹ تومان
با اسلوب بین المللی توسط استادان خارجی
پهلوی مقابل کاخ مرمر تلفن ۴۷۱۴۱-۴۷۸۶

مسافرت املاك و مستغلات

فروش

تلفن ۴۰۰۰۰ و۶۰۰۰۰
ویلا . مستغلات‌مدرن ومهندسی شمالشهر وشمیرانات عرضه‌میکند
۱ـ۲۰ آـ۱۲۱۰

خرید وفروش اراضی‌نارمك
تهران پارس ـ پول شرطی بازرگانی امینی تلفن ۷۹۰۰۹۰
۱ـ۳ آـ۱۲۱۵

پهلوی‌دره فشلاق داودیه
قیطریه ولحك عابدی ۸۵۰۰۹۵

زمینهای زعفرانیه دره فشلاق مکانیر وسعادت‌آباد، عباس آباد ، فرحزاد
را خریداریم بازرگانی جلالی خیابان پهلوی‌تلفن های ۶۲۶۴۱۱ و ۶۲۴۱۹۳

یکباب مغازه
واقع در خیابان شاه‌آباد با برق و آب مجهز آماده کار بفروش مهیرسد . طالبین بتلفن ۹۵۹۷۱۵ مراجعه فرمایند .
۱ـ۱۰ آـ۱۰۹۳

آژانس شهرزاد ۸۸۱۷۰۹
مرکز خرید و فروش اراضی فرمانیه
۱ـ۲۰ آـ۱۰۹۴

یکباب تعمیر گاه اتومبیل
با آب وبرق ، تلفن و پنج‌باب مغازه تخلیه بفروش میرسد تلفن ۶۰۲۶۹
۱ـ۷ آـ۱۱۷۵

زمین فروشی درتجریش
نزدیك سر پل با آب جاری مشجر رجوع فرمائید به بنگاه کوشان ۳۳۹۷۸۴
۱ـ۲ آـ۲۷۶۱۶

لاله‌زاربنگاه کوشان۳۳۹۷۸۴
فروشنده املاك در همه جا لطفا باتلفن‌دستور فروش‌بفرمائید
۱ـ۵ آـ۲۷۶۵۴

خانه قدیمی خیابان نادری
کوچه نوبهار باتلفن ۵۰۰ متر بنگاه کوشان ۳۳۹۷۸۴
۱ـ۲ آـ۲۷۶۱۴

۳۱۶ متر زمین فروشی
خیابان پهلوی‌بر بلوارجانسار رجوع شود به بنگاه کوشان ۳۳۹۷۸۴
۱ـ۲ آـ۲۷۶۱۸

برای مطبعه‌ـ کارگاه و انبار
خانه قدیمی خیابان سعدی‌نزدیك چهار راه سیدعلی ۳۲۰ متر ده مترفاصله تا سعدی اتومبیل وارد حیاط میشود رجوع فرمائید به بنگاه کوشان ۳۳۹۷۸۴
۱ـ۳ آـ۲۷۶۲۰

سالن ۲۰۰ متری فروشی
با ۵۰۰ متر فضا در خیابان نادری (شاه) رجوع فرمائید به بنگاه کوشان ۳۳۹۷۸۴
۱ـ۳ آـ۲۷۶۱۲

یکدستگاه ویلای مشجر
واقع در خیابان پهلوی ـ محمودیه کوچه فرهاد بمساحت یکهزار متر دارای ۷ اطاق و۲ زیر زمین با آب لوله‌کشی ، برق سه‌فاز ، تلفن و چاه آب، استخر بفروش میرسد یا اجاره داده میشود خواستاران‌بتلفن ۶۲۶۵۷۲ مراجعه فرمایند .
۱ـ۳ آـ۱۱۹۱

خانه‌های ویلائی ـ مستغلاتی
در کاودیه چالهرز ۷۷۰۶۹۹
۱ـ۱۳ آـ۱۲۰۷

بورس املاك ساحلی
چالوس . حاج یوسف پروین‌ـ نژاد . مقابل بانکملی چالوس تلفن ۲۵۱ منزل ۳۶۲
۱ـ۵ آـ۲۶۶۷۲

سلطنت‌آباد خانه ویلائی
شخصی ساز ۵ اطاقی با ۲ زیرزمین و تلفن ۲۲۰ هزارتومان دفتر سالکی ۷۰۷۴۳
۱ـ۲ آـ۱۲۲۸

چهار باب مغازه واقع
در خیابان شمیران روبروی بی‌سیم بمساحت ۵۰۰ متربانضمام یکدستگاه آپارتمان چهار اطاقه مجهز به شوفاژ ـ کولر ـ آب وبرق یك‌جا یا جداگانه واگذار میشود . لطفاشبهاباتلفن ۷۷۳۹۸۵ تماس بگیرید .
۱ـ۷ آـ۱۲۱۷

اجاره داده می‌شود

ویلا و مستغلات مدرن
مهندسی شمال شهر وشمیرانات برای اجاره‌و فروش تلفن۶۰۰۰۰
۱ـ۱ آـ۱۰۹۷

واقع در تجریش
دوطبقه آپارتمان نوساز و مدرن دارای ۵ و ۶ اطاق و لوازم تلفن ۸۴۴۴۶
۱ـ۲ آـ۱۱۹۷۵

یك منزل بافضای یکهزارمتر
مشجر ماشین‌رو دوطبقه سرویس کامل گاراژ و ۱۵ اطاق و دو سالن بزرك بالوستر و چراغهای مربوطه پرده کرکره و کولر اطراف میدان فردوسی اجاره داده میشود تلفن ۴۲۴۹۵ بعد از ظهرها
۱ـ۲ آـ۲۷۹۴۴

تعداد یکباب مغازه
دو دهنه بانیم طبقه داخلی آن‌و یکدستگاه زیر زمین آپارتمان‌با نود و روشنائی کافی مجهز به شوفاژ سانترال و کولر بمساحت تقریبی‌سیصدمتر واقع درخیابان روزولت جنوب سینما دیاموند و سه‌باب مغازه با نیم طبقه داخلی آن واقع در خیابان روزولت روبروی شرکت ملی گاز یکجاو بطور مجزا با دریافت سرقفلی باجاره‌واگذارمیشود . خواستاران در محل به‌سرایدار آپارتمان مراجعه فرمایند .
۱ـ۵ آـ۱۲۱۷۱

برای ساختمان شما

موسسه تزئیناتی نایت
کف پوش پلاستیکی و تزئینات کلیه ساختمان تلفن ۶۹۴۱۱

ورق شیروانی زیبا
سقفی ، مدرن ، محکم ، زیبا برای پارکینك عمومی ، آلاچیق و دیوار های مشرف ، سقف ، کارگاهها ، سقف انبارهای توشه، دکوراسیون رستورانها و سینماها با صد ها رنك مختلف زیبابهرمتر مربع ۲۵ریال اجرت نصب از ۱۰ متر بالا مجانی‌است مرکز پخش دفتر جهان فلز ـ تلفن ۹۵۷۱۹۱

کاغذدیواری ونقاشی‌ساختمان
جانفدا باقساط تلفن ۷۸۱۹۷۷

دفتر معماری مهندس یزدی
تلفن ۹۶۱۸۸۴

رفع گرفتگی لوله ساختمان
در ۲ دقیقه سازمان تراکم
تلفن ۸۸۱۶۸۱

رفع گرفتگی هرنوع لوله ساختمانی
بادستگاه تراکم‌هوا ـ تلفن ۷۸۷۲۷

لوله بازکنی فاضل آب
بادستگاه تراکم‌هوا
تلفن ۷۶۳۲۸۶

لوله بازکنی فاضل آب
تلفن ۷۵۶۴۰۸

لوله بازکنی فاضل آب
بادستگاه تراکم‌هوا
مقدم ۶۴۶۳۵

شرکت اتصال
پیمانکار اسکلت فلزی ساختمانهای بزرگ
سالن کارخانه‌ها ـ اسکلت‌سازی ـ نصب پلاستیکی و کارخانه
خیابان شیراز ـ خیابان خ ابوشهر ـ طوسی پلاك ۱۵۲ ـ تلفن ۷۵۶۹۸۱

قبوض اصلاحات ارض

دانش آموزان ممتاز

سازمان فرهنگی ایران نیک ـ گرگان

بمدیریت خانم نیک نفس ـ خیابان ویلا تلفن ۳۲۷۶)

علی میرفندرسکی دانش آموزممتاز کلاس اول

ژیلبرت سوکا سیانس دانش آموزممتاز کلاس اول

حمیده سادات میرفندرسکی دانش آموز ممتازکلاس اول

ترانه منعمی دانش آموزممتاز کلاس اول

امیدغفاری دانش آموز ممتاز کلاس اول

حسینعلی (سعید)جندقی‌دانش آموزممتاز کلاس اول

شروین قدسی راشی دانش آموز ممتاز کلاس اول

آرمان معصومی سوره دانش آموزممتاز کلاس اول

مژگان فیروزی دانش آموز ممتاز کلاس اول

رامتین قاضی‌دانش‌آموزممتاز کلاس‌اول

کورش(اسماعیل) ناوران‌دانش آموز ممتاز کلاس دوم

بهرام پیروزفر دانش‌آموزممتاز کلاس دوم

بهمن جلیلی دانش آموزممتاز کلاس دوم

علی موحدی دانش آموزممتاز کلاس دوم

کیوان‌روئین تن دانش‌آموز ممتاز کلاس دوم

سیمین حسینی بای دانش‌آموز ممتاز کلاس دوم

محسن آرانی دانش آموزممتاز کلاس‌دوم

نیره خواجه دانش آموزممتاز کلاس دوم

محمد علیمی دانش آموزممتاز کلاس سوم

آذرشرقی دانش آموزممتاز کلاس سوم

لادن بیاتی دانش آوز ممتاز کلاس سوم

فرزین کنائی پور دانش آموز ممتاز کلاس سوم

رهام موثقی دانش آموز ممتاز کلاس چهارم

آسیه‌سادات (شایسته)ظاهری دانش آموزممتاز کلاس چهارم

شهرام مختار زاده دانش‌آموز ممتاز کلاس چهارم

فرشید امین نژاد دانش آموز ممتاز کلاس‌چهارم

کامران نانکلی دانش آموز ممتاز کلاس پنجم

سوسن حیدرزاده دانش آموز ممتاز کلاس‌پنجم

حمید بهرام زاده دانش آموز ممتاز کلاس پنجم

سوسن خوبیاری دانش آموز ممتاز کلاس‌اول

ساسان خوبیاری دانش آموز ممتاز کلاس سوم

آزیتا فرهمند دانش‌آموزممتاز کلاس سوم

بابك فرهمند دانش آموز ممتاز کلاس دوم

اسماعیل تجری دانش‌آموز ممتاز کلاس سوم

مریم تجری دانش آموز ممتاز کلاس پنجم

فرزین خراسانی‌زاده دانش‌آموز ممتاز کلاس اول

فیروزه خراسانی زاده دانش آموز ممتاز کلاس دوم

یحیی وطنی دانش‌آموز ممتاز کلاس سوم

علی وطنی‌دانش‌آموزممتازکلاس دوم

نجف‌علی ترك جزی دانش‌آموز ممتاز کلاس ششم

فرهودصارمی شاگرد اول کلاس چهارم دبستان فرازبا معدل ۱۹٫۶۸

عبدالوهاب‌فخریاسری دانش آموز ممتاز کلاس‌دوم‌دبیرستان شهریار

سهیلالقمان پورشاگرد اول کلاس‌دوم دبیرستان‌دشتستانی بامعدل ۱۹٫۷۶

رویا پیرزاد دانش آموزممتاز دبستان شاهدخت آمل

آرمان پیرزاددانش آموزممتاز کلاس دوم دبستان نیما آمل

امیرآقائی شاگرداول کلاس پنجم دبستان زند با معدل ۱۷٫۴۸

فاطمه آقائی دانش آموزممتاز کلاس اول دبستان گلستان بامعدل ۱۹٫۲

فرشته آقائی شاگرداول کلاس سوم دبستان گلستان بامعدل ۲۰

امیرحسین محسنی نائینی‌فرد دانش آموز ممتاز کلاس دوم دبستان تابش بامعدل ۱۹٫۱۶

مسعود تمکین‌دانش آموزممتاز دبستان سعیدی اسلامی

سیدعلی حسینی‌نژاددانش‌آموز ممتاز دبستان سعیدی اسلامی

سیدمهدی فصیح‌شیرازی‌دانش آموز ممتاز دبستان سعیدی اسلامی

فیروزه نیری‌دانش آموزممتاز کلاس دوم دبستان آریو با معدل ۱۹٫۲۵

فریبانیری دانش آموز ممتاز کلاس پنجم فارسی وششم انگلیسی دبستان آریوبامعدل ۱۹٫۴۵

سیاوش علیزاده‌اقدم‌دانش‌آموز ممتاز کلاس اول دبستان‌امیر کبیر فیروز کوه با معدل ۱۸٫۰۹

سهیلاعلی‌زاده اقدم‌دانش‌آموز ممتاز کلاس سوم دبستان پروین اعتصامی فیروز کوه بامعدل ۱۸٫۸۴

فریبا مخلمباف دانش آموز ممتاز کلاس‌اول دبستان‌پروین اعتصامی فیروز کوه با معدل ۱۹٫۶۴

حسین سلیمی طالقانی‌شاگرد اول کلاس ششم دبستان نور دانش شماره یك با معدل ۱۸٫۴۵

حمیدرضاعموزاده شاگرداول کلاس پنجم دبستان هاتف فیروزکوه با معدل ۱۷٫۸۷

الهه عموزاده‌شاگرداول کلاس سوم دبستان پروین اعتصامی فیروزکوه بامعدل ۱۹٫۷۲

امیرزاگری شاگرد اول کلاس دوم دبستان ویژه با معدل ۲۰

کورش رضی‌دانش آموزممتاز کلاس سوم دبستان همای سعادت با معدل ۱۸٫۳۶

پیمان حدادشاگرد اول کلاس دوم دبستان هاتف فیروزکوه بامعدل ۱۸٫۲۴

محمد مهدی‌تمیمی شاگرداول کلاس اول دبستان هاتف فیروزکوه بامعدل ۱۷٫۵۱

حسین‌ذاکری دانش آموزممتاز کلاس سوم دبستان پیمان تجریش بامعدل ۱۸٫۴۲

فریدون فدائی بامچلو دانش آموز ممتاز کلاس سوم‌دبستان پیمان تجریش بامعدل۱۸٫۷۲

میترامقیمی دانش آموز ممتاز کلاس اول کانون تربیت

پیام شبرخ دانش آموز ممتاز کلاس سوم کانون تربیت

محبوبه‌ترکمان‌اسدی شاگرد اول کلاس‌پنجم دبستان‌شهناز گرمسار بامعدل ۱۷٫۸۱

بهزاد مولوی شاگرد اول کلاس ششم‌دبستان‌جهان‌مهر

الهه‌عینعلی اردستانی دانش آموزممتاز کلاس پنجم‌دبستان عزیزالملوك معرفت با معدل ۱۷٫۴۲

فرهنك سلماسی دانش‌آموز ممتاز کلاس‌اول دبستان‌آرمان

یکتامرتضوی دانش اموز ممتاز کلاس‌دوم دبستان کیمیا

علیرضاحاج‌محمدیان باغبان شاگرد اول کلاس دوم‌دبستان صاعی بامعدل ۱۹٫۵۴

منیر میرکاظمی دانش اموز ممتاز کلاس پنجم دبستان بدخش (امیریه.قلعه‌وزیر)

مریم میرکاظمی دانش آموز ممتاز کلاس اول دبستان بدخش (امیریه.قلعه وزیر)

دبستان آینده نیك

مهرداد میزانیان دانش‌آموز ممتاز کلاس سوم دبستان آینده نیك بامعدل ۱۹

نسرین طهرانی طریقت شاگرد اول کلاس اول‌دبستان آینده‌نیك بامعدل ۱۹٫۷۱

سوسن الهه نژاد شاگرد اول کلاس دوم دبستان‌آینده نیك بامعدل ۱۹٫۷۵

مهناز کمیلی دانش آموز ممتاز کلاس سوم دبستان آینده‌نیك بامعدل ۱۸٫۱۸

افسانه امینیان شاگرداول کلاس چهارم دبستان آینده نیك بامعدل ۱۹٫۵۴

آب‌نماهای چهارباغ اصفهان
بزودی آماده بهره برداری میشود

بزودی آب نماهای وسط خیابان «چهارباغ» اصفهان که بسبك زمان «صفویه» و باسنك‌ساخته شده آماده بهره برداری میشود .

دو ماه پیش محل این آب نما که بوسیله مقاطعه‌کار دیگری ساخته شده بود فرو نشست و منظره نامطلوبی در وسط «چهارباغ» بوجودآورد.

شهرداری اصفهان سپرده مقاطعه کار مزبور را ضبط کرد و ساختمان آب‌نماها را به مقاطعه‌کار دیگری واگذار نمود .

این آب‌نماها برای دومین بار است که‌ساخته و آماده میشود خبرنگار ما دراصفهان گزارش داد : د رزمان صفویه چنین آب نماهائی روبروی مدرسه چهار باغ (محل فعلی) وجود داشته است

هروئین وتریاکهائیکه در لاهیجان کشف شد

قبلا اطلاع داده شد مامـورین مبارزه بامواد مخدر شهربانی رشت بسرپرستی ستوانیکم حسن‌زاده‌موفق‌شدند از منزل شخصی بنام ایرج ملك‌دو ساکن لاهیجان مقدار صدوهشتاد و هفت کیلو تریاك‌وپانصد وپنجاه گرم هروئین بدست آورند.عکس بالا قاچاقچیان را در میان‌دو تن از مامورین مبارزه بامواد مخدرشهربانی رشت نشان‌میدهد.تریاك‌های مکشوفه وآلات وادوات‌هروئین‌سازی نیز در عکس دیده میشود .

مبارزه با «سن»

چون اخیرا در بعضی از مزارع گندم اطراف بجنورد بخصوص قریه «سملقان» آفت «سن» بروز کرده و محصول گندم کشاورزان این مناطق را مورد تهدید قرار داده بودا‌کیپ های ضربتی اداره کل کشاورزی خراسان‌جهت‌مبارزه‌وریشه کن‌ساختن این‌آفت بمناطق‌آلوده اعزام گردیدند و مشغول کار شدند .

کشف هروئین

از منزل شخصی بنام عباس نادری ساکن میاندوآب آذربایجان مقداری هروئین بدست آمد .

خبرنگار ما در میاندو آب گزارش داد : کشف هروئین در بازرسی که وسیله مامورین مبارزه با مواد مخدر میاندو آب ازمنزل عباس بعمل آمد صورت گرفت .

اعزام اکیپ بهداشتی

بموجب گزارش خبرنگار ما در اصفهان : بمنظور جلوگیری ازشیوع بیماری «حصبه» در قهدریجان بخش لنجان اصفهان‌و واکسیناسیون اهالی علیه این بیماری اکیپی از طرف اداره کل بهداری استان باین منطقه اعزام گردید و مشغول کار شد .

بازرسان شاهنشاهی
بندر بوشهر را ترك کردند

هیات عالی بازرسی شاهنشاهی‌اعزامی باستان ساحلی‌و جزایر و بنادر خلیج فارس و دریای عمان که‌برای‌رسیدگی بشکایات و خواستهای مردم بندر بوشهر به این شهر آمده بود پس‌از ده روز اقامت در بوشهر جهت‌بررسی مشکلات اهالی «برازجان» بدانصوب عزیمت کرد .

خبرنگار مادر بندر بوشهر گزارش داد:بازرسان شاهنشاهی‌درچند کیلو متری «کچیورخان» مورد استقبال‌آقای مرعشی‌فرماندار‌برازجان‌قرار گرفتند اعضای هیئت پس‌از ورود به برازجان به‌بررسی خواستهای اهالی این‌منطقه پرداختند .

برکناری رئیس وکارمندان
دایره نرخ گذاری شهرداری رشت

بدستور استاندار گیلان رئیس و کارمندان دایره نرخ گذاری شهرداری رشت بعلت مسامحه درانجام وظیفه از کاربرکنار شدند و برای کنترل نرخ ارزاق‌عمومی دراین شهر قرار شد از سازمان های مختلف استفاده شود .

این تصمیم در جلسه‌ای که بمنظور تثبیت نرخ ارزاق و کنترل‌آن باحضور آقای سام استاندار گیلان‌دردفتر استانداری تشکیل شداتخاذ گردید .

خبرهای کوتاه از:
حوادث شهرستانها

۹ نفر جان خود را از دست دادند!

گزارشهای رسیده ازخبرنگاران ما در شهرستانها حاکیست که طی ۲۴ ساعت گذشته عده‌ای بر اثر حوادث مختلف کشته و مجروح شدند .

*** انفجار بشکه گاز**

پریروز براثرانفجار یك بشکه گاز نفت درخیابان رضاشاه کبیربیرجند یك مغازه لبنیات فروشی متعلق‌به آقای محمد حسن‌اذانی ،دچارحریق شد و خسارات سنگینی به بارآمد.

خبرنگار ما در بیرجند گزارش داد: بدنبال وقوع حریق اتومبیل آتش نشانی مرکز آموزشی‌وعده‌ای از سربازان پادگان بیرجند به سرپرستی ستوان هنرمندو ستوان برنا در محل آتش سوزی حاضر شده و پس از یکساعت تلاش موفق باطفاء حریق گردیدند . براثراین آتش سوزی صاحب مغازه و یکی از کارگران مجروح شدند و به بیمارستان انتقال یافتند .

● کشف جسد

همچنین بعد از ظهر دیـروز جنازه مرد قوی‌هیکلی روی آبهای دریاچه‌سد کرج نمایان شد. جسد توسط ماموران گروه نجات‌باشگاه قایقرانی نیروی دریائی شاهنشاهی ازآب گرفته شد وباداره پزشکی قانونی انتقال یافت .

● مرك مشکوك

پریروز جسد نیمه جان پسربچه ۱۴ساله‌ای بنام حشمت نجفی‌ساکن آدران کرج که برای تهیه علوفه به ارتفاعات اطراف رفته بود وسیله بستگانش پیدا شد و به بیمارستان کمالی کرج انتقال یافت.

خبرنگارما افزود : حشمت پس از انتقال به بیمارستان بعلت‌شدت جراحات وارده درگذشت .

ماموران ژاندارمری کرج‌همچنین جسد مجهول‌الهویه‌ای را از آب رودخانه کرج گرفتند وبه پزشکی قانونی منتقل ساختند .

درقریه «سیر» از توابع آدران کرج‌نیز جنازه پیرزنی کشف شد که هنوز علت مرك وی‌برماموران مربوطه روشن نشده‌است .

● مادر و فرزندکشته‌شدند

در یك حادثه رانندگی که در ساعت ده صبح دیروز در جـاده بهشهر، تهران رویداد دو نفر کشته شدند .

خبرنگار ما در بهشهر گزارش داد: اتوبوس شماره ۳۸٦٤ تهران ۳۹ برانندگی حاج علی «ازودی» که از گنبد کاوس عازم تهران‌بود در پیچ شرکت نفت بهشهر بـا اتومبیل پیکان ٤۱۷۳ ساری ٦۹به رانندگی صابونچی بشدت تصادف کرد. در این حادثه‌راننده پیکان بنام مهندس آریا معاون‌دانشسرای کشاورزی ساری ومادر وی که‌در اتومبیل بود در دم جانسپردند و حاج علی «ازودی» راننده اتوبوس بلافاصله خود را بشهربانی بهشهر معرفی کرد .

● انفجار در نانوائی

بامداد دیروز ، براثر انفجار در نانوائی سرچمن واقع در خیابان عباس‌آباد همدان، یکنفر کشته و چهار نفر مجروح شدند .

خبرنگار ما در همدان گزارش داد: موتور نانوائی براثر فشارگاز منفجر شد ویکی از قطعات آن پس از اصابت به چهارتن‌ازمشتریان که در داخل نانوائی بودند،بخیابان پرتاب شد ویك عابر زن را بطرز فجیعی کشت. جسد مقتول برای تعیین هویت به بیمارستان منتقـل شد وصاحب نانوائی نیز تحت‌تعقیب قرار گرفت .

روز گذشته جوان ۱۹ ساله‌ای بنام حسین ملك‌محمدی هنگام شنا در «دریاپشته» واقع در چهارکیلو‌متری رامسر در دریا غرق شد،جسد وی بوسیله اهالی از آب گرفته‌شد و پس‌از انجام تشریفات قانونی‌دفن گردید .

خبرنگار ما در شمیران گزارش داد: اتومبیل جیپ شماره ٦٤٦٦۷ برانندگی شخصی بنام‌حسن‌هنگامی که‌در خیابان فرمانیه‌شمیران‌حرکت میکرد بعلت سرعت زیاد و بریدن ترمز از مسیر خود منحرف شد و بداخل گودالی سقوط کرد .

۳۰۰ نفر گرانفروش
در اهواز تسلیم دادگاه شدند

مامورین شهرداری اهواز ظرف یکماه گذشته ضمن بازرسی از نانوائی‌ها و میوه‌فروشی‌های این شهر ، سیصد نفر گرانفروش‌را تسلیم دادگاه نمودند !

خبرنگار مادر اهواز گزارش داد : بدستور آقای سلامی‌سرپرست شهرداری اهواز بامتخلفین و گرانفروشان بشدت مبارزه میشود وبرای اینمنظور دوپاسگاه در دونقطه شهر اهواز دائر گردیده است .دادگاه کیفر گرانفروشان ، برای گرانفروشان اهوازی ازدویست‌تادوهزار جریمه نقدی صادر کرد.

٦۷۰ تن کشمش
از آذربایجان به خارج صادرشد

طی پانزده روز گذشته بیش از ششصد و هفتاد هزار کیلو کشمش تیزابی آذربایجان غربی که‌بانظارت اداره کل استاندارد استان در کارخانه های خشکبار رضائیه تهیه و بسته بندی شده بود بکشور های خارج صادر گردید.

طبق گزارش خبرنگار ما در رضائیه : ضمنا در همین مدت‌متجاوز از دو هزار و پانصد جلد پوست سالم که از کشتارگاه رضائیه بدست آمده بود جهت تهیه‌سالامبور بکارخانه‌های سالامبور سازی کشورارسال شد

سوغات ولایات

درخت
چراغ برق !

● سوغات مشکین‌شهر

بطوریکه از این عکس(که آقای محترم مجتهدزاده ـ فرستاده‌اند) برمی‌آیـد ، مسئولین محترم برق‌مشکین‌شهر با یك تیردونشان‌زده‌اند.

نه‌ببخشید . اصلا «تیر»ی درکار نیست ، حضرات‌بدون «تیر» نشان زده‌اند ! یعنی از درختی که کنار خیابان سبز شده ، بجای تیربرق استفاده کرده‌اند و علاوه بر اینکه سیمها را ازان عبور داده‌اند یکعدد لامپ صدولت هم به آن نصب کرده‌اند . تیرچراغ برق که‌دیده بودید ، اینراهم میگویند درخت چراغ‌برق!

مردم مشکین‌شهر میگویند میترسیم اگر یك خارجی بشهر ما بیاید تصور کند درخت‌های مشکین شهر ، بجای میوه ، لامپ صدولت در می‌آورند !

واضح است که اگرفردا یك نسیم ملایم این درخت لاغر مردنی را شکست و انداخت روی زمین و حوادث جانی پیش آورد ، هم اداره برق و هم شهرداری اعلام می‌کنند کـه در این ماجرا بی‌تقصیرند ! و حالا اگر یك نفر بیاید بگوید باباشما که برای خریدن تیر چراغ برق آن همه بودجه گذاشته‌اید، چرا به درخت ها بند کرده ـ اید ؟میدانید چه جواب می‌ـ دهند ؟ میگویند میخواستیم ببینیم فضولمون کیه !

مردم مشکین‌شهر میگویند شاید مسئولین محترم بودجه تیر چراغ برق را صرف درخت‌کاری کرده‌اند .

*** جواب سوغات**

ـبالاخره صرف یك«کاری» کرده‌اند !

● سوغات سروستان

درسال ٤۸ دامهای‌سروستان بهیچوجه من‌الوجوه آبستن نمیشوند ، (از مقامات‌مربوطه هم کاری ساخته نیست !)این ظاهرا بعلت شیوع یك نوع بیماری در بین دامهاست ، ولی حقیقت ماجرا اینست که دامهای فعلی چون دیده‌اندنه وضع علوفه خودشان مرتب است ، نه وضع بهداشتشان، لـذا از اضافه‌کـردن نانخور زیادی ! (ببخشید علف‌خور‌ـ زیادی) خودداری می‌کنند . حق‌هم دارند . چرا که‌مقامات مسئول بـه وضع دام هـا بی‌توجه‌اند و دامها هم‌ازآنها قطع امید کرده‌اند . فقط می گویند مرا به‌خیر تو امید نیست شر مرسان !

حالا دامداران سروستان از وضع موجود ناراحتند ، چون باین ترتیب‌لطمهٔ‌بزرگی به آنها وارد آمده است.

دامداران سروستان میگویند مسئولین محترم که با کم ـ توجهی و شیوع بیماری‌موجب آبستن‌نشدن دام‌ها شده‌اند ، خودشان هم بیایند فکری بـرای آبستن شدن آن ها بکنند !

*** جواب سوغات**

ـ احتمال میرود مسئولین دامداری سروستان ، بـرای افزوده‌نشدن تعداد دام هـا، ودر نتیجه مسئولیت خود ، پنهانی به دامها قرص ضد ـ حاملگی داده باشند !

دامداران سروستان باید به دامهای خود سفارش کنند که بعداز این قرصها را نخورند !

دامها
آبستن نمیشوند!

شهرداری آباده ، دست‌بدست میگردد !

روز گذشته انجمن شهر آباده تشکیل جلسه داد و باتفاق آراء آقای محمد کاظم رضانیا بازرس اداره آموزش و پرورش و مسئول اجرائی کمیته ملی پیکار با بیسوادی شهرستان آباده را بسمت‌شهردار این شهر انتخاب نمود

گزارش خبرنگار مادر آباده حاکیست : ازچندماه‌قبل تاکنون این سومین شهرداری است که توسط انجمن شهر آباده‌انتخاب‌شده است .

دوشهردار قبلی هرکدام بفاصله‌چند روز از سمت خوداستعفاداده بودند .

لیره‌های تقلبی دررضائیه کشف شد

چند لیره تقلبی از پدر و پسری باسامی غلام و محمد جباری دررضائیه بدست آمد و متهمین تحت تعقیب قرار گرفتند .

گزارش خبرنگار ما در رضائیه حاکیست : از مدتها پیش مامورین آگاهی وشهربانی رضائیه برای‌کشف باند جاعلین‌وفروشندگان لیره تقلبی فعالیت میکردندتااینکه روز پنجشنبه گذشته دو نفر از متهمین رادستگیر کردند . ازاین دو نفر تعداد۹ لیره تقلبی بدست مامورین افتاد .

سرخك وسیاه‌سرفه
در روستاهای اردستان

اخیرا بیماریهای سیاه‌سرفه و سرخك بین کودکان‌روستاهـای اردستان شیوع یافته و بقـرار اطلاع چندنفر از کودکان ایـن مناطق براثر ابتلا به سرخك تلف شده‌اند !

گزارش خبرنگار مادراردستان حاکیست : دراین منطقه پزشك‌و داروی کافی وجود ندارد ولازمست مسئولین امر جهت پیشگیری از اشاعه بیماری و معالجه مبتلایـان زودتر اقدام کنند .

«یخ»
مشکل روز میمه

این روزها یخ در «میمه» اصفهان بازار سیاه پیدا کرده و بصورت «مشکل روز» درآمده است . شدت گرما مردم را ناچار میکند یخ رابهر قیمتی که شده تهیه کنند.

در میمه هم‌اکنون نرخ یخ قالبی ۳۰ ریال اعلام شده . در صورتیکه فروشندگان یخ را قالبی یکصدریال بفروش میرسانند.

شهرهای زرخیز
● نرخهای جیرفت

نرخ سیب‌زمینی
در جیرفت هر کیلو ٦ الی ۸ ریال
پیاز
کیلوئی ۵ ریال .
گوجه فرنگی
درجیرفت هرکیلو۵ ریال‌وبادمجان کیلوئی ۵ ریال .

● نرخهای خرم‌آباد

انگور
د رخرم‌آباد لرستان کیلوئی ٤ ریال .
هندوانه
کیلوئی ۷ ریال .
سیب زمینی
درشت کیلوئی ۱۲ ریال .

* در اهواز

انگور
در اهواز کیلوئی ۱۵ ریال .
هلو
درجه یك هرکیلو ۳۰ ریال .
هندوانه
درجه یك‌کیلوئی۵ریال و هندوانه درجه ۲ هرکیلو٤ ریال است .
زردآلو
کیلوئی ۳۵ ریال‌و گوجه فرنگی هرکیلو از ۱۳ تا ۱۵ ریال .

نمایندگان اطلاعات
درخدمت مردم

عمل زایمان
بسبك قدیم !

تا ده سال‌پیش ، عمل‌زایمان در «زاویه زرند» توسط قابله های محلی صورت میگرفت . سرانجام بذل‌توجه مسئولین‌وقت باین‌مشکل خاتمه داد و ده‌سال تمام اهالی از داشتن قابلـه تحصیلکرده‌برخوردار بودند،اما مسئولین فعلی با انتقال قابله تحصیلکرده از این‌شهرستان‌و واگذاری عمل زایمان به‌قابله های محلی ، دوباره مردم رابا مشکل ده‌سال پیش روبرو کردند !

قابله های محلی که چندان تجربه‌ای هم ندارند عمل‌زایمان را انجام میدهند ، و این امر در سال های گذشته اثـرات ناگواری داشته و حتی چندزن بیگناه قربانی ناشیگری قابله های محلی شدند ، بنابراین بهتر است مقامات مسئول باین مسئله حیاتی ، توجه بیشتری داشته و با اعزام قابله تحصیل‌ـ کرده به‌این شهرستان موافقت کنند .

ایلام
باخیابانهای کثیف

اهالی «ایلام» غرب تاپارسال از خاکی بودن خیابانها شکوه داشتند و مرتبا این مشکل را با مسئولین محلی و مرکز در میان میگذاشتند،اما ازفروردین سال‌گذشته‌طی مراسمی‌عملیات زیر سازی‌وجدول بندی‌خیابانها شروع شدودراندك مدت‌تکمیل گردید . اما از اسفالت خبری نشد و هنوز هم خبری نیست! سپور های شهرداری هم پس از زیر سازی خیابانها ، ابتکار تازه‌ای بخرج داده‌اند و زباله‌ها را وسط خیابانها میریزند ، بهمین جهت اهالی میگویند ما درهرخیابانی که قدم میگذاریم عوض آسفالت با توده های‌زباله روبرو میشویم!تا نظر مسئولین امر چه باشد .

پیشگیری از «التور»
در حوزستان

خبرنگار ما در اهواز گزارش داد بمنظور پیشگیری از شیوع بیماری «التور» روز گذشته‌بدستور آقای دکتر شاهقلی وزیر بهداری مسئولین بهداری استان خوزستان واکسیناسیون عمومی وبا را درنوار مرزی بندرشاهپور ، بندر ماه‌شهر آبادان ، خرمشهر و جزیره خارك شروع کردند .

شهرستانها
نماینده اعزامی سازمان شهرستانها
ارنخبیس زاده

سیمای شهرستانها

-۳٦۳-

اتومبیل در مقابل ساختمانی که بر سر درآن‌تابلوئی رنك و روفته نصب گردیده و شاخص آنست که اینجا مسافرخانه است متوقف گردید و پیاده شدم . شهداد بجز همین مسافرخانه که آنهم بنظر غیر قابل اقامت میرسد و هیچگونه وسیله استراحتی در آن پیدا نمیشود محل دیگری برای اقامت و استراحت مسافرین و تازه‌ـ واردین ندارد ...

در مدت یکشبانه روز اقامت در «شهداد» و تحقیق و بررسی درباره کیفیت وضع محل ، باین نتیجه رسیدم که این منطقه به آن ثروتمندی میماند که خود محتاج به نان شب است و درعین حال که همه چیز میتواندداشته باشد درحقیقت هیچ ندارد !؟

همانطور که در گزارشهای پیشین عرض کردم‌شهداد بخش حاصلخیزی است که از دو منطقه گرمسیری و سردسیری تشکیل شده است . رودخانه های متعددی از قبیل: رودخانه‌شهداد، رودخانه‌سیرج‌ـ آب‌جوشان،آب کشیت آب اندوهجردو در حدود بیست رشته رودخانه دیگر دارد و بااین کیفیت انواع محصولات کشاورزی اعم از گرمسیری وسردسیری در این بخش بعمل می‌آید . آنهم بهترین محصول و بمیزان بیشترین مقدار ...

مرکبات شهداد که سالانه حدود ۹ هزار تن بعمل می‌آید درمیان‌محصول‌مرکبات کشور نظیر نداردومحصول خرمای این بخش که سالانه متجاوز از ۱۲ هزار تن‌میباشد کم نظیر است . محصول «حنا»درشهدادازجمله محصولات اختصاصی این حدود نواحی میباشد که فقطدرحوزه‌این بخش سالانه بیش از ۵۰ تن بدست می‌آید .

علاوه بر اینها محصولات دیگری از قبیل برنج و غله و میوه‌جات مختلف سردسیری مانند انگور ، انار ، خربزه و هندوانه و یا گرمسیری مانند موز و آناناس و خربزه درختی هم در این محل بعمل می‌آید .

باوجود این کیفیت در بخش مذکور ، میتوان گفت که شهداد از همه نقاط مستعد کشاورزی و حاصلخیز کرمان حاصلخیزتر و مستعدتر است اما با همه این‌تعریف وتوصیفها چون راه ارتباطی درست و حسابی‌ندارد و ساکنین این بخش نمیتوانند محصولات کشاورزی خود را که اغلب پیش از موعد هم بدست می‌آید بازار عرضه کنند و از این طریق درآمد قابل توجه داشته باشند باین جهت میتوان گفت که شهداد در حقیقت هیچ ندارد ...

علاوه بر استعداد کم نظیر کشاورزی ، شهدا دمعادن مختلفی هم دارد که فعلا فقط معدن نمك آن موردبهره‌ـ برداری قرار گرفته و شهرت یافته است . بعضی از مطلعین محلی شهداد معتقدند که دراین منطقه کویری و کوهستانی منابع زیرزمینی نفت هم وجود دارد که اگر در این باره کاوشهائی بعمل آید شاید بی‌نتیجه نباشد ...

نموداری از قدمت این منطقه آثار وبقایای کلیسائی است که هنوز هم درحوزه «شهداد» باقیمانده و اهالی محل آنرابنام «آتوس» مینامند و بنا باظهار مطلعین‌محلی تاریخ ساختمان آن مربوط به قبل از اسلام‌میباشد .....

در حال حاضر آنچه برای مردم شهداد و پیشرفت وضع این سرزمین ضرورت حیاتی دارد ایجاد یك رشته راه شوسه‌و مستقیم از این منطقه و از طریق‌سیرج و حسین‌آباد به کوبان است که‌فاصله‌ی کنونی بین کرمان و شهداد را بکمتر از نصف تقلیل میدهد ، سایر احتیاجات محل در مرحله دوم قرار دارد که‌ایجادیك‌بیمارستان‌لااقل ۲۵ تختخوابی ، تاسیس دبیرستان دخترانه، توسعه‌دبستانها و دبیرستانهای موجود و مهمتر از اینها ایجاد یکی دو خیابان در مرکز بخش «شهداد» و اسفالت آنها است . چون همانطور که عرض کردم شهداد فقط یك خیابان خاکی و کوچه مانند شرقی ـ غربی که آنهم هنوز تسطیح وتکمیل نشده است دارد و سایر معابر این بخش عبارت از کوچه های پیچ‌در پیچ و تنك و باریك و سراشیبی و سربالائی است .

بنا بااظهار یکی از مسئولان دفتر فنی استان کرمان مقدمات اسفالت خیابان شهداد فراهم گشته و بزودی اسفالتکاری آن شروع خواهد شد ولی موقعیکه من از این بخش بازدید میکردم هنوز حتی جدولسازی‌این تنها خیابان کوتاه و خاکی و پر دست انداز شروع نشده‌بود..

بهرحال این خلاصه‌ای از کیفیت وضع‌شهدادواستعدادها و امکانات پیشرفت این منطقه و احتیاجات مردم آن بودکه فهرست وار عرض کردم

بعداز یکشبانه روز توقف درشهداد و بازدید وبررسی وضع کلی این محل ، بهمان کیفیت و از همان راه‌که رفته‌بودم بازگشتم و عازم جیرفت شدم

تشکیل کمیسیون
پرداخت وام

بمنظور پرداخت وام بصاحبان موسسات کشاورزی و خوزستان که درجریان‌سیل زمستان گذشته‌آسیب دیده‌اند کمیسیونی بریاست آقای سالور استاندار خوزستان در اهواز تشکیل گردید .

خبرنگار ما در اهواز گزارش‌داد دراین جلسه‌پرداخت‌نه فقره وام‌بمبلغ هفت میلیون‌و ده هزار ریال بتصویب رسید و بانك کشاورزی اهواز ابلاغ گردید .

خرمن‌های گندم آتش گرفت
قسمتی از جنگل نیز به‌آتش‌کشیده شد

محصول بیست هکتار مزرعه گندم در قریه «چنگر» از توابع شاه‌آباد غرب طعمه حریق‌شد و پس از ساعتی دامنه حریق توسعه‌یافت و قسمتی از جنگل نیز طعمه حریق گردید .

خبرنگار مادر شاه‌آباد گزارش داد : بقرار اطلاع این آتش‌سوزی عمدی بوده است و تاکنون چهارنفر از اهالی دهکده باتهام ایجادحریق در خرمن دستگیر شده‌اند و یکی از متهمین فعلا متواری است .

این حریق پس از۸ساعت تلاش وسیله اهالی قریه اطفاء گردید.

کارشناسان شوروی درسرخس
نحوهٔ مبارزه باملخ‌مراکشی را بررسی میکنند

بنابگزارش خبرنگار ما در مشهد: عصر روز گذشته چند تن از کارشناسان شوروی که‌برای‌بازدید از چگونگی عملیات مبارزه با ملخ مراکشی بخراسان آمده‌اند باتفاق مسئولان اداره حفظ نباتات و کارشناسان ترویج کشاورزی استان خراسان عازم شهرستان سرخس شدند .

خبرنگار ما افزود : کارشناسان مزبور از نزدیك فعالیت های‌مربوط به مبارزه با ملخ مراکشی رابررسی خواهد کرد .

نیساتیوا

-۸-

بدون توجه‌به سکوت‌پنساتیوا،به صحبت خود ادامه دادم وگاه در خلال صحبت ، آوازعشق‌بزادگاه‌رامیخواندم.از علاقه‌خودم بزندگی‌روستائی‌دردامن‌افق‌بیکران‌حرف‌می زدم . سرانجام ساعتی بعدبه‌کناررودخانه رسیدیم .

جاده سراشیب بود وما میبایستی از میان پرتگاهی که شیب آن تندبودوبطور ناگهانی به بسترودخانه منتهی میشد ، عبور کنیم . اسبهادراین منطقه دورافتاده از خود عصبانیتی ناگهانی نشان میدادند. جریان آب بارنك‌تیره وگل آلودازمقابل ما میگذشت .فیدل بمن گفت :

ـارباب مگر قصد دارید از رودخانه عبور کنید ؟

ـبلی .

ـولی اگر آب به‌سطح موستان‌برسد، نمیتوانیم به «رومورزا» برگردیم باو دستور دادم .

ـتواز همین جا برگردوبه عمه‌ام بگو که من همراه مادموازل «پنساتیوا» به«توردوس»میروم.

«پنساتیوا» با لحنی خشك گفت :

ـشما نباید خودتان‌رابخاطر من‌بزحمت بیندازید.

ـاجازه نمیفرمائید که ازلذت‌مصاحبت باشما برخوردار شوم ؟در اینصورت تصور خواهم کرد که برای شما بسیارنامطبوع خواهم بود .

«بازیلیو» بالحن تهدید آمیزی فریاد زد :

ـمن در خدمت مادموازل خواهم بودو نیازی بوجود شما نیست ، برگردید .

بانگاهی دشنام آمیز باو جواب دادم:

ـمن هیچوقت از مستخدمین دستور نمیگیرم . مادموازل اگر مصاحبت من باعث زحمت شما میشود ، از همین جابه «رومورزا» باز خواهم گشت ولی دلم میخواهد کـه خودتان ایـن مطلب را بفرمائید .

ـنه شما مزاحم من نخواهید بود ولی خانه من بنظر شما ...

نگذاشتم حرفش را تمام کند.سخنش را قطع کردم و گفتم :

ـحال که مزاحمتان نیستم ، همراهتان خواهم بود .و خطاب‌به‌فیدل اضافه‌کردم، توفورا به «رومورزا »برگرد.

«فیدل» اجازه مرخصی خواست. سر اسبش را برگردانید و جهت مخالف را پیش گرفت‌وبراه‌افتاد .

جریان آب لحظه بلحظه شدیدترمی‌ـ شد هر قدر ما نزبستر رودخانه پیش‌می‌ـ رفتیم . غرش آب مهیب تر میشد واسب ها که خود را در میان‌دو دیوار سنگی محصور میدیدند ، وحشت زده میشدند. گیاهان بالارونده دیواره‌ها رالیزو لغزان کرده بود . راه‌درآن طرف رودخانه‌عبارت بود ازیك بریدگی بسیار پهن وشنی که اسبها از آن راحت‌تر بالا میرفتند .

همینکه مابه ساحل رودخانه رسیدیم حادثه‌ای اتفاق‌افتاد که‌مراخوشحال کرد، تنك‌اسب‌بازیلیو بریدوروستائی گاوچران چنان محکم وسریع به‌زمین خوردکه من لذت بردم ،ولی اوبی آنکه غرولند کند‌و یا دشنام دهد برخاست وبه ترمیم وضع خود پرداخت . از پنساتیوا پرسیدم :

ـمابراه خود ادامه دهیم ؟

ـبهتر است صبر کنیم تا بازیلیو ، تنك اسبش را ببندد .ضمنا شما میتوانید موستان را از دور تماشا کنید . آهسته در کنار پنساتیوا که سرراپائین‌انداخته بود ،راه راطی می کردیم. وقتی‌به‌آنطرف ساحل رسیدیم،یك طفل‌سرخپوست‌که‌پا برهنه از سربالائی بالا میرفت، لای‌دست وپای اسب پنساتیوا افتاد و حیوان با لگدی که به سرخپوست زد، او رابزمین انداخت .

«پنساتیوا» دهانه اسب را کشید وباو گفت :

ـاحمق سربهوا،صدمه‌ای بتو رساندم؟ مگر موقع راه رفتن کوری‌وجلوی‌چشمت را نمی‌بینی ؟

من از اسب پائین پریدم وگفتم :

ـملاحظه می کنید که کور است و جائی را نمی بیند .

خم شدم وطفل را از زمین بلند کردم. آسیبی به وی نرسیده بود . او را روی زمین گذاشتم و چوبدستی‌اورا که‌هنگام زمین خوردن ،از دستش بسوئی پرت‌شده بود، برداشته بدستش‌دادم‌ویك‌سکه‌پول‌خورد هم کف دستش نهادم . پسرك خندید . برخاست و عصازنـان ، آهسته آهسته از آنجا دور شد.درهمین لحظه بخودگفتم واقعا عجیب است پنساتیوا حتی از اسب پیاده نشد تا در بلندکردن‌طفل بمن‌کمك کند و ازاینهمه خونسردی وبی احساسی او تعجب کردم .برگشتم تا او را ببینم آنچه دیدم‌مراغرق تعجب کرد.«بازیلیو» اسبش را رهاکرده و در کنار خانمش ایستاده بود ، دستهای او را با اندوه و محنت تاثرآوری مالش میداد . پنساتیوا رنك بصورت نداشت ، چشمانش رابسته بود و بزحمت می توانست خود را روی زین نگهدارد .

«بازیلیو» غرش کنان خطاب بمن‌فریاد زد :

ـ احمق ، چرا به او گفتی که این پسرك کور است ؟

منکه از این واقعه غرق حیرت شده بودم ، نتوانستم پاسخی باو بدهم . اگر پنساتیوا بحال اغماء میافتاد ، مسلما بازیلیو بمن حمله می کرد . لذا مشت‌ـ هایم را گره کردم وخود راآماده‌چنین پیشامد احتمالی نمودم . خوشبختانه حال پنساتیوا بهتر شد . او نه بمن نگاه کرد و نه با من حرف زد . فقط‌با لحن‌خشکی به بازیلیو دستور داد :

ـ سوار شو !

ـ همینکه رفتم تا از او معذرت بخواهم غرش مهیب و وحشتناکی از دور شنیده شد ، بطوری که اسب ها گوش هایشان را تیز کردند . صدا از کوهستان بود . فریاد زدم .

ـ رودخانه ، سیل !

«پنساتیوا» که در خود فرو رفته بود ، بی اراده همین کلمات را تکرار کرد :

ـ طغیان رودخانه ، سیل !

چهره‌اش بطرز مرگباری رنك پریده‌تر میشد و تکان های سبك و لرزش های ناگهانی باو دست میداد . نمی دانستم چه بگویم . همچنانکه دهانه اسب را گرفته و پیاده آنرا با خود می کشیدم ، بجستجوی محلی بودم که ازآنجا بتوانم نزدیك شدن سیل و طغیان آب راببینم . نزدیك شدن سیل ، باغرش خوفناکی توام بود و اسب ها از ترس پا بزمین‌می کوبیدند . انبوه مار ها از ساحل بالا میخزیدند ولاشخوری بسرعت‌از زیر ابر ها پرواز کرد .

هیچ‌چیز در رودخانه دیده نمیشد ، همه‌چیز دراضطراب‌و انتظار دلهره‌آوری بسر می برد . آب درخت ها را ریشه‌کن کرده بود و تخته سنك های عظیم را بحرکت درآورده بود. هیچ چیزدرمقابل این بلای‌اهریمنی قدرت‌مقاومت نداشت. اسب من میلرزید و مرتبا ازجا میپرید. ناگهان فریادی مرا ازجا پرانید . بازیلیو بود که فریاد می‌کشید .

ـ بدوید ، بدوید ، نجاتش دهید !

چشمانم را بپائین ساحل انداختم . پنساتیوا را در عمق بستر رودخانه دیدم که با دستی محکم اسبش رانگاهداشته و انتظار رسیدن سیل را می کشید . او قصد خودکشی داشت .

***

بخاطر ندارم‌که‌در این لحظه چه‌افکاری داشتم ، حتی مطمئن نیستم که به چیزی فکر کرده باشم . «بازیلیو» دوان‌دوان‌از ساحل پائین میرفت . سیل باتمام سرعت و هیبتش نزدیك میشد . با یك جهش روی اسب پریدم و هردو مهمیزم را به بدنش فرو کردم . حیوان ازجا کنده‌شد و چهار نعل بحرکت درآمد . از وحشت شیهه‌ای کشید وسرانجام خودرا بانتهای مسیل رسانید . همه‌چیز دربرابر چشمانم به پرواز درآمده و باهم مخلوط و مشتبه میشدند . واقعا معجزه بود که من در یکی از آن گودال ها ، در نغلطیدم ، ناگهان خود را در کنار پنساتیوا دیدم، اسبش از ترس به وسط جریان آب که اکنون تند تر شده بود می جهید . سیل پیش‌از یك‌چشم‌بهمزدن‌باما فاصله‌نداشت. سعی کردم دهانه اسبش را بگیرم . فریاد زدم :

ـ بیائید اینطرف .

با غرش آب ، صدایم شنیده نمیشد . ولی پنساتیوا حرکات اسب و سر مرا دید . دستش را بلند کرد و ضربه‌ای شلاق بمن زد . ازاین حرکتش‌خشمگین شدم .آب باغرش‌رعدآسائی بدوسه‌قدمی رسیده بود اسب‌ها شیهه میکشیدند و تخته سنك‌های ساحلی‌به ارتعاش‌درآمده بود . بلافاصله خود را روی پنساتیوا انداختم و بی‌آنکه پیاده شوم . از روی زمین بلندش کردم و همچنانکه او را در بغل گرفته بودم مهمیز به اسب زدم و بسرعت از آنجا بطرف ساحل‌رودخانه که بازیلیو مانند دیوانگان ازآنجابطرف مسیل میدوید ، فرار کردم .

بازپرس، پرونده‌های «مرضیه» را از بیمارستانها خواست

مادر «مرضیه» بدنبال اعلام جرم بدادستان تهران ، به‌نظام پزشکی هم شکایت کرد .

درشماره دیروز بطور اختصاصی خبردادیم که مادری علیه پزشك جراح فرزندش اعلام جرم کرده و مدعی شده‌که براثر سهل انگاری‌پزشك معالج وباقیماندن «آپاندیس» چرکی درشکم‌بیمار دخترش (مرضیه ارشد شمیرانی) ازدست رفته است .

امروز خبرنگاران ما با مادر متوفی و بازپرس مربوط تماس گرفته و مصاحبه زیر را بعمل آوردندکه ازنظر خوانندگان میگذرد :

امروز خبرنگار ما با بانو خدیجه ارشد شمیرانی‌مادربیمار متوفی‌تماس گرفت. وی گفت در حدود یکماه‌قبل علیه دکتر معالج دخترم به دادستان تهران‌اعلام جرم کردم‌وآقای دادستان نیزرسیدگی‌باین پرونده‌را به‌بازپرس مربوط ارجاع کرد و بازپرس مشغول رسیدگی باین پرونده است .

مادر «مرضیه» در حالیکه ازمرك دخترش بشدت ناراحت بود ، به خبرنگار ما گفت یا باید همان دکتر (س) که دخترم‌رابراثر سهل‌انگاری کشت مراهم بکشد یا اینکه هرچه زودتر‌پنجه‌عدالت گریبان این‌پزشك بی‌مبالات را بگیرد و به مجازات برساند .

● انگشت زدم

بانو خدیجه ارشد شمیرانی گفت: من بی‌سواد هستم و اعلام جرمی را که بدادستان‌تهران تقدیم داشتم‌و هچنین اعلام جرمی را که به نظام پزشکی علیه دکتر (س) نموده‌ام ، بوسیله داماد دخترم نوشته شده‌ومن زیر آن بجای امضاء انگشت زده‌ام.

مادر متوفی‌مرتب نام پزشك‌معالج دخترش را بزبان‌می‌آورد و میگفت: بی‌مبالاتی این دکتر سبب شد که ٦ فرزند دخترم بی‌سرپرست بمانند .

* پرونده خواسته شد

امروزازطرف بازپرس ویژه رسیدگی به جرائم پزشکی و داروئی دادسرای تهران پرونده مرضیه ارشد شمیرانی که‌طبق اعلام جرمی که مادرش بدادستان تهران تسلیم نموده ، از دو بیمارستان خواسته شد .

بازپرس مامورررسیدگی‌به پرونده مرك مرضیه ارشدی شمیرانی امروز نیز اظهار داشت : قبل از وصول‌نظر دومین جراح معالج « بانو » ارشد شمیرانی نمیتواند هیچگونه اظهار نظری در این مورد بنماید .

بدنبال اعلام جرمی که از طرف مادرمرضیه‌ارشدشمیرانی به‌دادسرای تهران شد که مرك فرزندش بعلت بی‌احتیاطی و بی‌مبالاتی پزشك جراح بوده خبرنگار ما امروز نیز با آقای ناظم‌پور بازپرس ویژه دادسرای تهران‌مامورررسیدگی‌به جرائم‌پزشکی و داروئی درباره اقدامات ایشان در باره این پرونده تماس گرفت .

آقای ناظم‌پور گفت : برابر اعلام جرمی که‌مادر«مرضیه» تسلیم‌دادسرای تهران نموده،مدعی شده که‌فرزندش براثرعمل جراحی آپاندیسیت وعفونت ناشی از باقیمانده آپاندیس چرکی در شکم بیمار ، فوت کرده است. بدین جهت پرونده های بیمار متوفی از دو بیمارستانی که در آنجا بستری بوده خواسته شد .

بازپرس مزبور افزود : «مرضیه» ارشد شمیرانی بوسیله دکتر«س» تحت عمل جراحی آپاندیسیت قرار گرفت و پس از مرخص شدن از بیمارستان ، چون دچار تب شدید گردید در بیمارستان دیگری بستری شد و مجددا تحت عمل جراحی‌قرار گرفت .

* جراح دوم

مادر بانوی‌متوفی‌اعلام داشته‌است دردومین بیمارستان فرزندش‌بوسیله یکی از جراحان معروف تحت عمل جراحی قرار گرفته‌و پزشك دوم پس از باز کردن محل آپاندیس ،متوجه شده است که آپاندیس چرکی را جراح معالج در شکم بیمار باقی گذاشته و همین امر موجب عفونت گردیده‌وبراثر آن بیمار مرده‌است. آقای ناظم پور افزود با توجه باین اعلام جرم و رسیدن دو پرونده‌بیمار از دو بیمارستان‌که در آن نام‌پزشك جراح ، پزشك بیهوشی ، نرس‌اطاق عمل و طرز عمل و مشاهدات پزشك جراح ثبت شده است ، جریان‌امر روشن خواهد شد که آیا اعلام‌جرمی که علیه پزشك معالج اولیه بیمار شده‌صحیح است یا خیرو تاآنموقع هیچگونه اظهار نظر قطعی در این مورد ،ازطرف وی نخواهد شد .

● درانتظار پرونده‌ها

بازپرس این‌پرونده‌افزود :چنانچه در دومین پرونده ،جراحی که دومین عمل را روی بیمار انجام‌داده اظهار نظر کرده باشد که آپاندیس‌چرکی در شکم بیماربوده است ، جرم‌مسلم است و علیه پزشك معالج قرار مجرمیت صادر خواهد شد .

مرضیه ارشد شمیرانی زن ۳۵ ساله‌ای‌که پس ازعمل جراحی «آپاندیسیت» درگذشت.

مدیران یک مؤسسه باتهام کلاهبرداری بازداشت شدند

مدیران موسسه «آرشیوملی» از دیپلمه‌ها و لیسانسیه‌ها پول میگرفتند تا آنها را بکار گمارند !

دیروز از طرف آقای هدایت بازپرس‌فوق‌العاده دادسرای‌تهران دونفر کلاهبردار که دهها‌هزار تومان از جوانان تحصیلکرده اخاذی کرده‌بودند ، بازداشت وروانه زندان شدند.

روز گذشته متجاوز از ۱۲۰ نفر از جوانان دیپلمه‌و لیسانسیه در جلوی در اطاق آقای هدایت بازپرس فوق‌العاده‌دادسرای‌تهران اجتماع کرده بودند.

* کار پیدا میکنیم !

خبرنگار ما دیروز با چندتن از جوانان مزبور تماس گرفت . آنها گفتند چندی قبل موسسه‌ای بنام «موسسه آرشیوملی» به مدیریت ابوالقاسم شیخ‌رضائی و سیدابوالفضل صفوی سبی معروف به «کوروس» اعلامیه‌هائی منتشر کردند که درآن خطاب به دیپلمه‌ها و لیسانسیه‌ها و مهندسین اعلام شده بود که برای‌شما کار پیدا میکنیم !

بدنبال این آگهی عده کثیری از جوانان دیپلمه و لیسانسیه باین موسسه مراجعه کرده‌وپس ازپرداخت یکصد ریال ثبت نام کردند.

چند روز پس از ثبت‌نام مسئولان این موسسه ، از دیپلمه‌ها یکهزار ریال و لیسانسیه‌ها دوهزار ریال دریافت داشتند و به آنها وعده دادند که یکهفته دیگردر یکی ازسازمانهای دولتی بکار مشغول خواهند شد !

ولی مدتی گذشت و از کار خبری نشد و جوانان ساده لوح‌دریافتند که فریب خورده‌اند و متجاوز از یکصدو بیست نفر از فریب خوردگان به کلانتری ۵ مراجعه و شکایت خودرا از شیخ رضائی و صفوی سبی مطرح نمودند.

پرونده امر باتفاق‌متهمین وشاکیان بدادسرای تهران فرستاده شد و رسیدگی باین پرونده به آقای‌هدایت بازپرس فوق‌العاده دادسرای تهران محول گردید.

* بازداشت شدند

ساعت ده بامدادروز آقای‌هدایت باتوجه به اتهام مسئولان «موسسه‌آرشیوملی» وزیادی شاکیان‌واهمیت موضوع‌واینکه متهمین مبلغ معتنابهی از جوانان کلاهبرداری کرده‌اند ، قرار بازداشت موقت برای ابوالقاسم شیخ رضائی وسیدابوالفضل سبی معروف به (کوروس) صادر کرد و آنها را روانه زندان نمود و پرونده امر را نیز برای تحقیقات بیشتر به کلانتری ۵ اعاده نمود.

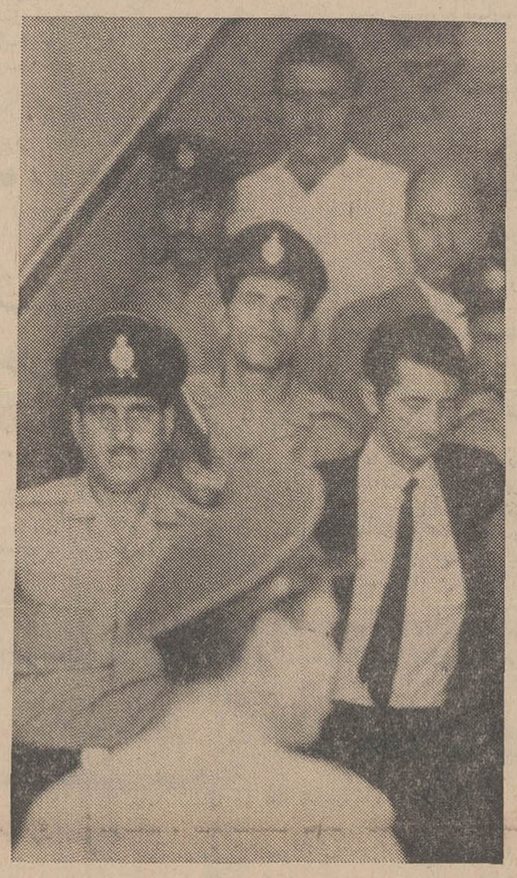

در عکس بالا سید ابوالفضل صفوی (با کت‌وشلوارمشکی و کراوات) و ابوالقاسم‌شیخ رضائی (پشت سر صفوی) درحالیکه مامورین‌انتظامی آنها را بطرف زندان هدایت میکنند ، دیده میشوند

باخواهر زنش ازدواج کرد و روانه زندان شد!

مردی خواهرزن شانزده ساله‌اش را از اصفهان‌ربودو بتهران آورد و او را بعقد خود در آورد ! ولی بازپرس دادسرای تهران او را باتفاق محضردار و شهود عقد مجرم شناخت و روانه زندان نمود.

چندی قبل در یکی ازگاراژهای مسافربری واقع در بخش ۱۳تهران بین دو نفر نزاعی درگرفت و طرفین دعوا با چاقو بجان‌هم‌افتادند و یکدیگر را بشدت مضروب نمودند تا اینکه مامورین انتظامی سر رسیدند و آنها را به کلانتری جلب نمودند . در کلانتری یکی از آندو خود را محمد و دیگری علی زارع معرفی نمود .

● خواهرم را ربود

محمد در بازجوئی گفت : علی شوهر خواهر من میباشد که در اصفهان بشغل آرایشگری اشتغال دارد . یك هفته قبل خواهر کوچکم «بتول» در اصفهان ناپدید شد و من وپدرم هرجا را که احتمال می‌دادیم بتول به‌آنجارفته‌باشد گشتیم، ولی او را پیدا نکردیم .

سه روز قبل به خانه خواهر بزرگترم که‌زن علی میباشدرفتم و خواهرم گفت که‌بتول‌راباشوهرش دیده است‌وعلی‌نیزچندشب‌است‌که بمنزل نیامده‌درآن موقع من‌دریافتم که علی خواهرم را ربوده است .

محمد در کلانتری افزود : من و پدرم برای‌پیدا کردن علی و بتول دست بکار شدیم . من به تهران آمدم و پدرم باهواز رفت و صبح امروز هنگامیکه اتوبوس تازه از اصفهان به‌تهران رسیده بود ومن میخواستم از آن پیاده شوم ،علی را در گاراژ دیدم و بلافاصله جلو رفتم جریان را از او پرسیدم وباو اعتراض کردم . اما او بمن گفت: خواهرت خودش مایل بمسافرت‌با من بوده و ما باهم‌ازدواج کرده‌ایم!

* همسر من است !

علی در کلانتری گفت : بتول از پدر و مادرش قهر کرده بودو چون من میخواستم بمشهدمسافرت کنم او نیز با من به مشهد آمدو در مشهد با اصرار زیاد مراوادار کرد که با او ازدواج کنم واکنون بتول همسر من است و درمشهد برایش خانه گرفته‌ام و خودم نیز برای خرید و بردن اثاث بتهران آمده‌ام و اکنون میخواهم به اصفهان بروم وبقیه اثاث را نیزاز آنجاتامین کنم . جریان‌واقعه به پدربتول اطلاع داده شدوپدربتول بلافاصله به تهران آمدو بمشهد رفته بتول را باخود به تهران‌آورد.

* تهدیدم کرد

بتول گفته های « علی »شوهر خواهر خود را تکذیب کردو گفت: روزی علی به عنوان‌اینکه میخواهد بخانه‌اش نزد خواهرم ببرد ، مرا سوار اتومبیل نمود و با تهدید از شهر خارج کرد وبه‌تهران آوردو من در تهران هر چه گریه‌وزاری کردم بخرجش نرفت‌و او روزی مرا بمحضربرد وگفت اگر می‌خواهی باصفهان برگردی بایستی زیرورقه‌ای را امضاء کنی و به محضردارنیز گفت که پدر ومادر این‌دختر مرده‌اند . من نیز قبول کردم‌وورقه را امضا کردم اماپس از آن اومرا به جای اصفهان‌به مشهد برد و در خانه‌ای گذاشت وخودبه‌تهران بازگشت .

این پرونده به شعبه ۲۰ بازپرسی دادسرای تهران ارجاع گردید و آقای کاوه بازپرس این شعبه طبق ماده ۱۰۴۸ قانون مدنی که‌باستناد آن «جمع بین دو خواهر ممنوع است ، حتی اگر چه بعقد منقطع (صیغه)باشد» ، علی را باتهام‌اغفال دختر صغیر بازداشت نمود ودستور احضار دفتردار و شهود مراسم‌عقد را داد .

آگهی دعوت از داوطلبان استخدام اداره کل گمرك

بدین وسیله از آقایان مشروحه زیر :

۱ـ حسین مکنی بابوالقاسم‌صدوقی
۲ـ محمدثانی سیدی
۳ـ حسین اخوان کرباسی،
٤ـغلامحسین ممتاز اخلاقی
۵ـ ابوالقاسم گرجیان
٦ـ عباس یوسفیان
۷ـ ناصر صبیح‌خیز ثابت
۸ـ جواد حافظی
۹ـ منوچهر عبهری
۱۰ـ سید علینقی صمیمی
۱۱ـ داود شهیدی
۱۲ـ محمد کیاوس
۱۳ـ سید حسین طبائی
۱٤ـ سید محمد صادق آل‌محمد
۱۵ـ محمد حسین محمدی سنك چشمه‌ای
۱٦ـ عباس معبدی
۱۷ـ ابراهیم خلاقی
۱۸ـ کورس صدیقی
۱۹ـ مهین هاشمی زنوزی
۲۰ـ مصطفی افشار ها شمخانی
۲۱ـمحمد نوروزی قزوینی
۲۲ـ علی طالبی امیری
۲۳ـ غلامعلی جهان آرا
۲٤ـ مراد خدابنده لو
۲۵ـ فروهر نور ماه
۲٦ـ فیروز فرزدی
۲۷ـ مجید فرشچیان
۲۸ـ فریدون زندیه
۲۹ـ مسعود امین پور
۳۰ـ جواد دیبائی
۳۱ـ داود آل‌محمد
۳۲ـ فریدون کیانی
۳۳ـ سودابه جامع
۳٤ـ جواد نامجو
۳۵ ـسید حسن حسینی کلجاهی
۳٦ـ داریوش همایون
۳۷ـ سید یعقوب کشاورز کلاچایه
۳۸ـ جوادوندوجدی

که در مسابقه استخدامی رشته های قضائی ، کارشناس‌اقتصادی و مترجم زبان انگلیسی‌قبول‌شده‌اند دعوت میشود که در روز های دو شنبه ۲۳ر٤ر٤۸ و سه شنبه ۲٤ر٤ر٤۸ جهت انجام مصاحبه در آموزشگاه کل گمرك واقع در خیابان داور کاخ گمرکات حضور بهمرسانند . م‌الف ٤۰٤۸

۱ـ۲ آ‌ـ۲۷٤۳۸

اداره کل گمرك

تسلیت

سرور گرامی جناب آقای دکتر فائق
من نیز صمیمانه در داغی که دیده‌اید شریکم.
رشت ـ سیدابراهیم ضمیر
آ‌ـ۲۷۸۰۲

جناب آقای مقصود انوشفر
کارمندان و کارکنان شرکت ساختمانی پی‌چین‌مصیبت وارده را تسلیت عرض می‌نمایند . آ‌ـ۱۲۱۰۷

بانهایت تاسف درگذشت جناب آقای سیدمحمدسجادی ریاست انجمن خانه و مدرسه دبیرستان‌پورزند را به‌خاندان محترم سجادی بخصوص بسرکار علیه خانم سجادی تسلیت عرض مینماید .
آ‌ـ۱۲۱۰۹ دبیرستان پورزند

جناب آقای دیلمقانی مدیر عامل شرکت کل انحصار دخانیات
بانهایت تاثر درگذشت پدر گرامیتان را تسلیت عرض مینمائیم .
ازطرف کارمندان نمایندگی دخانیات خمین ـ شکراله‌معظمی
آ‌ـ۲۷۷۸٤

باکمال تاسف درگذشت شادروان محمدرضا اشراقی‌را بخانواده محترم اشراقی بویژه جناب آقای مهندس هوشنك اشراقی تسلیت گفته بقاء و سلامتی آن خانواده جلیل رااز خداوند صمیمانه مسئلت دارد .
آ‌ـ۲۷۸۲٦ خاندان ثابت

آقای مهدی میهمنی
درگذشت تاثرانگیز والده محترمه را تسلیت عرض نموده و خودرا دراین غم بزرك سهیم میدانیم
ساری ـ اسمعیل طاهری و خانواده
آ‌ـ۲۷۷۸۲

جناب آقای مهندس دیلمقانی مدیر عامل دخانیات‌ایران
باتاثر و تاسف مصیبت وارده را به‌آن سرورعزیزتسلیت عرض صبر جمیل برای بازماندگان وشادی روان آن مرحوم رااز خداوند متعال مسئلت دارم .
اراك ـ دخانیات‌ـحاج‌مرتضی‌اسلامی‌پور
آ‌ـ۲۷۷۹۲

سرکار سروان عسکری
از درگذشت اسف‌انگیز مادر جنابعالی و خاله عزیزم بی‌نهایت متاسف مصیبت وارده را خدمت جنابعالی و فامیل محترم تسلیت عرض نموده خودرادراین‌مصیبت شریك میدانیم
شاهرود ـ حسن ساداتی و بانو
آ‌ـ۲۷۷۷۲

باکمال تاثر درگذشت شادروان آقای غلامحسین‌عظیمی حقوقدان و دانشمند عالیقدر ووکیل دادگستری اراك را بعموم بازماندگان خصوصا سرکار علیه خانم همسر گرامی‌وفرزندان ارجمند فقیدسعید و حضور جناب آقای دکتر محمد خزائلی تسلیت معروض میداریم .
کرمانشاه ـ منصور عزیزسلطانی وبانو
آ‌ـ۲۷۸۲۰

سرکار خانم صدیقه جناب
باکمال تاسف مصیبت وارده را تسلیت عرض نموده بقاء عمر بازماندگان رااز ایزد متعال مسئلت دارم .
آ‌ـ۱۲۰۹۵ ستوده

شورای مرکزی انجمن دوشیزگان و بانوان
باندوه فراوان مصیبت وارده را بسرکار خانم فرهنك، ریاست این شورا تسلیت میگوید و خودرا در غم ایشان شریك میداند .
آ‌ـ۲۷۸٤۲

سرکار علیه خانم صدیقه جناب
مصیبت وارده را تسلیت عرض نموده وبقای بازماندگان رامسئلت دارم .
آ‌ـ۱۲۰۹۵ خداداد

جناب آقای مقصود انوشفر مدیر عامل شرکت ساختمانی پی‌چین
کارمندان و کارکنان شرکت ساختمانی همدان مصیبت وارده به‌جنابعالی را صمیمانه تسلیت می‌گویند .
آ‌ـ۱۲۱۰۷ محمدعلی‌طاهری‌پور

جناب آقای مقصود انوشفر
کارکنان وکارگران اتوسرویس‌تهران‌پارس فوت مادر گرامیتان را تسلیت می‌گویند . آ‌ـ۱۲۱۰۷

درگذشت ناگهانی سرکار سرهنك فتحعلی جلالی‌قاجار باعث تاسف من و همکاران گردید بدینوسیله همدردی و تسلیت راحضور بازماندگان بخصوص خانواده محترم آن مرحوم عرض مینماید .
آ‌ـ۱۲۱٤۷ سرتیپ‌معین‌زاده

جناب آقای دکتر فخار
مصیبت وارده را صمیمانه تسلیت عرض نموده . بقای عمرجنابعالی وآن خاندان محترم را صمیمانه آرزومینماید .
آ‌ـ۱۲۱٤۱ دکتر امیرعبدالوهابی

جناب آقای مهندس حسین ابطحی
درگذشت اسف‌انگیز پدر بزرگوارتان را صمیمانه تسلیت عرض مینمایم سلامتی و سعادت آنجناب و سایربازماندگان رااز خداوند مسئلت دارم .
شرکت برق منطقه‌ای تهران ـ فضل‌اله عمرانی
آ‌ـ۱۲۱٤۹

جناب آقای مهندس حسین ابطحی
بانهایت تاسف‌انگیز فوت پدر بزرگوارتانرا تسلیت گفته و خودرا در غم شما شریك میدانیم .
مهندس شیدوش ، مهندس نیکوکار ، عمادی ، فرسائی‌کیا قلمبر ، محمدی ، زیرك‌زاده ، قصری ، واقع کارمدلل ، رفیع شمس‌آبادی ، بازرگان ، کردستانی،عیاشی ، غلامعلی ، قادری ضیغمی ، حسینی ، مرندی
آ‌ـ۱۲۱۵۱

جناب آقای مهندس حسین ابطحی
درگذشت اسف‌انگیز پدر بزرگوارتان را صمیمانه تسلیت گفته سلامت و سعادت سرکار و سایر بازماندگان رااز‌خداوند متعال مسئلت داریم .
مهندس قائمی ، مهندس مانیان ، مهندس عمیدزاده ، مهندس شاهرودی ، مهندس صدق ، خراسانی
آ‌ـ۱۲۱۵۳

خانواده محترم ستوده
درگذشت جناب آقای محمدصادق ستوده را بعموم‌فامیل بویژه جناب آقای عبدالباقی ستوده و جناب آقای سرگرد ستوده تسلیت عرض مینماید .
آ‌ـ۲۷۷۹۸ شیراز ـ شاهرخ‌ریاست

بانهایت تاثر وتاسف درگذشت مرحوم محمدعلی جناب رابکلیه بازماندگان آن مرحوم تسلیت‌عرض کرده وبقای عمر آنان را از ایزد یکتا مسئلت داریم .
رحیمی ، قهقائی ، امامی ، بهادر ، کامرانی
آ‌ـ۱۲۰۹۵

جناب آقای مهندس حسین ابطحی
درگذشت اسف‌انگیز پدربزرگوارتان را صمیمانه‌تسلیت گفته سلامت و سعادت سرکار و سایر بازماندگان را از خداوند متعال مسئلت داریم .
آبراهامیان ـ ی‌آبراهامیان ـ دیانت ـ فاطمی ـ درانیان توسلی ـ سعیدمنش ـ تهامی
آ‌ـ۱۲۱۵۵

سرکار خانم فرهنك
باتاسف فراوان مصیبت وارده را بسرکار و خانواده‌های محترمی که عزادار هستند ، تسلیت میگوئیم و صبر جمیل برایتان مسئلت داریم .
دبیرخانه انجمن دوشیزگان و بانوان
آ‌ـ۲۷۸٤۰

سرکار سرگرد غلامرضا نادری و سرکار سرگردسعیداحمدی
بانهایت اندوه مصیبت وارده رابه‌آن دوستان ارجمند تسلیت عرض مینماید .
سرگرد مهندس سیدابوالقاسم منوچهر شاهین
آ‌ـ۱۲۱٦۱

بانهایت تاسف و تاثر درگذشت ولینعمت عزیزوارجمند و گرامی جناب آقای حاج‌غلامرضا صرام رابه‌برادرانم آقایان دکتر عباس صرام ، دکتر مهندس‌مهدی صرام ، دکتر جلال صرام ، وخواهرانم گیتی ،هما ، مینا ، نازی صرام و همسر محترمه آن‌مرحوم‌تسلیت‌عرض‌نموده‌سعادت و سلامت‌وبهروزی آنان را از خداوند بزرك خواهانست .
آنورس (بلژیك) تیرماه ۱۳٤۸
آ‌ـ۱۲۱۷۹ دکتر رونق

استادان ـ دانشجویان و کارکنان بیمارستان زنان و آموزشگاه عالی مامائی مصیبت‌وارده‌رابه‌فامیل‌محترم‌خدابنده‌لو خصوصا خانم مهین خدابنده‌لو مدیره محترم آموزشگاه عالی مامائی تسلیت میگویند .
سرپرست بیمارستان زنان و آموزشگاه عالی مامائی
دکتر امیر موحدی
آ‌ـ۱۲۱۸۹

جناب آقای ارسطو اقتصادی سرپرست کمیته پیکاربابیسوادی ناحیه ٤
باکمال اندوه و تاسف مصیبت وارده را به‌آنجناب‌تسلیت گفته بقاء و دوام بازماندگان را از درگاه ایزد متعال مسئلت دارند .
سرپرست نواحی پیکار بابیسوادی تهران ـ صباحی ـ نواب‌زاده ـ چمنی ـ محسنی ـ درایه ـ مهاجری ـ نوبخش‌ـ نژند ـ وزیری‌نژاد ـ احتشامی ـ قرسار
آ‌ـ۱۲۱۹۵

تجدید آگهی مناقصه

شماره ۳۰ تاریخ ۱۰ر۳ر۱۳٤۸
اداره سررشته‌داری نیروی زمینی شاهنشاهی جهت مصرف ۳ قلم اجناس مشروحه زیر را
۱ـ چرم‌گاوی سبك طبق نمونه ومشخصات مربوطه ۱۷۸۲۰۰ کیلو
۲ـ چرم گاوی سنیگن طبق نمونه و مشخصات مربوطه ۵٤۰۰۰ کیلو
۳ـ چرم کرم بکس مشکی طبق نمونه و مشخصات مربوطه ۱۵۷۵۰۰۰ پا
ازطریق مناقصه خریداری مینماید .
پیشنهاد دهندگان میتوانندبامراجعه به‌دایره‌خرید وپیمانهای اداره سررشته‌داری نیروی زمینی شاهنشاهی و ملاحظه نمونه ـ مشخصات اجناس و دریافت برك شرایط و مشخصات معامله پیشنهاد خودراطبق مفادمندرج درشرایط معامله تنظیم وتاساعت ۹ صبح رو زچهارشنبه ۲۵ر٤ر۱۳٤۸ به‌دفتر اداره سررشته‌داری نیروی زمینی شاهنشاهی واقع درانتهای خیابان فرصت شاه‌رضا تسلیم نمایند . م الف ٤۱۳۵
اداره سررشته‌داری نیروی زمینی‌شاهنشاهی
آ‌ـ۲۷٦۷۸ ۱ـ۲

بانك رهنی ایران
آگهی حراج سنك ساختمانی

بانك رهنی ایران مقداری از سنك های ساختمانی را که به صورت خام وبریده (پلاك) ولاشه در محل تاسیسات سنگبری نازی آباد موجود است از طریق حراج بفروش میرساند .
خریداران میتوانند همه روزه از ساعت ۸ تاساعت دو بعد از ظهر بمحل تاسیسات واقع در خیابان شمالی سیلو منشعب ازجاده آرامگاه دست چپ کوچه سوم مراجعه و سنگها را ملاحظه و در ساعت ده صبح روز چهار شنبه ۲۵ تیر ماه در همان محل در حراج شرکت نمایند چنانچه کلیه سنگها در روز مذکور بفروش نرود ازساعت ۱۰صبح روز پنجشنبه ۲٦ تیر ماه نیز حراج ادامه خواهد داشت بهای سنگها نقدا دریافت خواهد شد . چنانچه بعضی از خریداران نتوانند همه قیمت سنگها را نقدا تادیه نمایند بانك موافقت مینماید با دریافت مبلغی که از ده درصد قیمت سنك مورد حراج کمتر نخواهد بود بطور بیعانه «در جلسه حراج» حداکثر تانصف قیمت سنگها را در مقابل وثیقه ملکی معتبر و با بهره ۱۱ درصد درمدت ۳سال باقساط ماهیانه دریافت نماید در شرایط مساوی اولویت باخریداران نقدی‌است در صورتی که‌خریداران بطور نسیه حداکثر در ظرف ۱۵ روز از روز حراج ترتیب ارائه وثیقه ملکی و تنظیم سند رهن مربوط را ندهند بیعانه دریافتی از آنها بنفع بانك ضبط و بانك سنگها را بنحو مقتضی خواهد فروخت .
هر نوع مالیات هزینه آگهی ،هزینه های ثبت سند رهنی، ۲در صد حق حراج و هر نوع هزینه دیگری که باین حراج تعلق گیرد بعهده خریدار میباشد .
خریدار موظف است پس‌از تنظیم سند رهنی وانجام معامله حداکثر ظرف مدت ٤۵ روز کلیه سنگها را از محل تاسیسات بانك‌رهنی‌خارج‌نمایددر غیر اینصورت برای هرروز تاخیر باید مبلغ ۳۰۰۰ ریال بیانك رهنی بپرازد بعداز گذشت یکماه بانك رهنی حق‌خواهد داشت بهزینه خریدار سنگها را بهر محلی که صلاح‌بداند منتقل واززمین‌خود استفاده موردنظر را بنماید خریدار حق‌هیچگونه اعتراضی‌در اینموردنخواهد داشت وبانك رهنی نیز مسئول کم و کسر سنگها نخواهد بود .
حفاظت سنگها بلافاصله پس‌ازجلسه حراج‌وپرداخت بیعانه مذکور دربالا بعهده خریدار می باشد م الف ٤۱۲۳۳
۱ـ۲ آ‌ـ۲۷٤٤٦ بانك‌رهنی ایران

بزودی
بوتیمار پوری بنائی
و بهمنیار در فیلم
قلبهای طلائی

آگهی مزایده

بانکملی ایران عرصه واعیانی ششدانك یکباب خانه پلاك‌شماره ۳۵۸۲ر۵ بمساحت حدود ٤٦۳ مترمربع واقع درخیابان نظامیه کوچه واحدی شماره ٦۸ که دارای ۲۵۵ مترزیر بنا و برقی‌می‌باشد درساعت ۱۰ صبح روز ۳۱ر٤ر۱۳٤۸ از طریق مزایده‌به فروش میرساند .
طالبین میتوانندبرای بازدیدملك مزبور و اطلاع ازشرایط مزایده باداره ساختمان این بانك واقع درخیابان سعدی جنوبی بانکملی سعدی مراجعه و درصورت تمایل سپرده معادل ۵٪ بهای پیشنهادی خودرا اسناد خزانه ویارسیدآن که‌نزدیکی ازشعب بانکملی‌ایران تودیع شده باشد پیوست‌پیشنهاد خود نموده و تاآخر وقت اداری روز ۳۰ر٤ر۱۳٤۸ بدفتر اداره ساختمان این بانك تسلیم نمایند. به پیشنهادات‌فاقد سپرده ومشروط و مبهم ترتیب اثر داده نخواهد شد مالیات و عوارض و هزینه انتشارآگهی بعهده برنده‌مزایده خواهد بود . م ا ا ف٤۱۲٦
۱ـ۳ بانك ملی ایران

مجالس ترحیم

باکمال تاسف فوت مادر عزیزمان بانو بلقیس مافی متعلقه مرحوم مظفر لشکرمافی راباطلاع اقوام و دوستان میرساند . مجلس ترحیم روز سه‌شنبه ۱۷ تیرماه از ساعت۹تا۱۱در مسجد مجد برگزار میشود .
فرخنده مافی ، عزیزه مافی ، مهرانگیز مافی ، قمرمافی، علی مافی ، سرهنگ عباس مافی ، سرهنگ ابراهیم مافی، دکتر حسن مافی ، باقرمافی ، دکتر احمد مافی ، محمد مافی ، اسفندیار مافی
۱ـ۲ آ ـ۱۲۱۶۳

خانواده‌های : مافی ، شریعتزاده (حاج‌سیدجوادی) ، توکلی ، باستی ، سپهر ، امینی ، وکیل گیلانی ، نیری ، هاتفی ، فیلی ، دکتر معیلی ، صفوت ، ملك ، سرکردگی رضایزدانی
فوت مرحومه بانو بلقس مافی را باطلاع اقوام و دوستان میرساند . مجلس ترحیم روز سه‌شنبه ۱۷ تیر از ساعت ۹تا ۱۱ در مسجد مجد برگزار میشود .
۱ـ۲ آ ـ۱۲۱۶۳

بانهایت تاسف فوت بانو بلقیس مافی مادر دوست عزیز جناب آقای اسفندیار مافی راباطلاع دوستان میرساند. مجلس ترحیم روز سه‌شنبه ۱۷ تیراز ساعت ۹تا۱۱در مسجد مجد برگزار میشود .
شهاب فردوس ، دکتر مشیری ، یحیی صادق وزیری احمد صدر ، بهروز افشار ، علی‌اصغر عقیقی ، علی اصغرحاج سیدجوادی
۱ـ۲ آ ـ۱۲۱۶۳

باکمال تاسف و تحسر درگذشت بانوبلقیس مافی والده مکرمه دوستان عزیز جنابان آقایان محمد مافی ـ دکتر حسن مافی ـ اسفندیار مافی ـ دکتر احمد مافی راباطلاع دوستان میرساند . مجلس ترحیم آنمرحومه روز سه‌شنبه ۱۷ تیرماه‌از ساعت ۹تا۱۱ صبح در مسجد مجد برگزار میشود .
علی‌اصغر حاج‌سیدجوادی ، دکتر مهدی ایمن شهیدی، ماشاءاله فولادی ، دکتر شالورد ، مومنی‌سیف امیرحسینی ، مهندس‌صادق‌امیرحسینی ، ناصر پورقمی ، حسین اردلان ، مهندس کاظم کریمی ، دکتر فضل‌الله گرجی
۱ـ۲ آ ـ۱۲۱۶۳

درگذشت بانو بلقیس مافی که از بانوان بافضل وتقوی ونیکوکار بود موجب کمال تاسف است ما این ضایعه‌ناگوار رابعموم افراد خانواده های عزادار بویژه فرزندان آنمرحومه تسلیت میگوئیم

سازمان بیمه کارمندان دولت ، ضمن ابراز تسلیت باکمال تاسف فوت سرکار سروان کیامرز دلدار کاشانی‌اخوی‌آقایان همایون‌نژاد رئیس اداره حسابداری سازمان و دلدارکاشانی رئیس سازمان بیمه شعبه کرج راباطلاع دوستان و آشنایان و همکاران میرساند . مجلس ترحیم آن مرحوم از ساعت ۹الی ۱۱ روز سه‌شنبه ۱۷ر۴ر۴۸ در خانقاه صفی‌علیشاه و مجلس ترحیم زنانه همان روز بعداز ظهر از ساعت ۵الی ۷ در منزل آن مرحوم واقع در خیابان آیزنهاور جنب دانشگاه آریامهر کوچه پرویز پلاك ۳۲ منعقد است .
رئیس سازمان ـ دکتر چوبینه
آ ـ۱۲۲۲۱

بدینوسیله فوت سرکار سروان کیامرز دلدار کاشانی اخوی دوست و همکار عزیزمان آقای همایون‌نژاد رئیس اداره حسابداری سازمان بیمه کارمندان دولت را باطلاع دوستان‌و همکاران عزیز میرساند مجلس ختم مردانه آنمرحوم از ساعت ۹الی ۱۱ روز سه‌شنبه ۱۷ر۴ر۴۸ در خانقاه صفی‌علیشاه وختم زنانه نیز همانروز از ساعت ۵الی ۷ در منزل آنمرحوم واقع‌در خیابان آیزنهاور جنب دانشگاه آریامهر کوچه پرویز پلاك ۳۲ منعقد است .
اصغر نکوگر ، بیوك همدانی،عباس شهسواری ، هاشم‌چرخیان
آ ـ۱۲۲۲۵

خانواده‌های : همایون‌نژاد ، دلدارکاشانی ، مدیریان، نوروزی ، شیبانی ،اللهیار تهرانی ، معتضدی
بانهایت تاسف درگذشت نابهنگام و جانگداز جوان ناکام مرحوم سروان کیامرزدلدار کاشانی را باستحضار کلیه‌اقوام ودوستان محترم میرساند.مجلس ترحیم مردانه روز سه‌شنبه ۱۷ر۴ر۱۳۴۸ از ساعت ۹تا۱۱ صبح در خانقاه صفی‌علیشاه و مجلس ترحیم زنانه از ساعت ۵تا۷ بعدازظهر روز مذکور در منزل آنمرحوم واقع در خیابان آیزنهاور جنب‌دانشگاه‌آریامهر کوچه پرویز پلاك ۳۲ منعقد خواهد بود .
آ ـ۱۲۲۲۳
بعموم بازماندگان آن مرحوم مصیبت وارده را تسلیت میدهیم

بدینوسیله درگذشت شادروان مرحومه سکینه رضوان مادر آقای حسین عالمی معاون دفتربودجه این سازمان را باطلاع میرساند .
مجلس ترحیم مرحومه روز دوشنبه ۱۶ تیرماه ساعت۸ونیم تاساعت ۱۰ونیم در خانقاه صفی‌علیشاه منعقد میباشد .
سازمان آب منطقه‌ای تهران
آ ـ۱۲۱۸۱

بانهایت تاسف درگذشت مادر گرامی دوست عزیزم جناب آقای حسین عالمی راباطلاع میرساند . مجلس ترحیم مردانه از ساعت ۸ونیم تا۱۰ونیم صبح دوشنبه ۱۶ تیرماه در خانقاه صفی‌علیشاه منعقد است .
آ ـ۱۲۲۱۷ عبداله‌عتیقی

خانواده‌های : رضوان ، عالمی ، تیموری ، صدری ، عباسی‌فرد میرزایانس ، محتشم ، بشیرالهی ، کلیددارزاده (سیدمغیث)، خزاعی ، سلطانی ، پولادین ، معینی ، رفیعا ، نویدی
بانهایت تاسف درگذشت مرحومه مغفوره بانوی‌پاك‌سرشت ملك‌آفاق‌رضوان صبیه مرحوم رضوان‌السلطنه متعلقه مرحوم آیت‌اله شیخ‌الرئیس عالمی دامغانی ومادر آقایان جمال‌الدین‌و حسین (جلال) عالمی راباطلاع کلیه فامیل ودوستان وآشنایان میرسانند . مجلس ترحیم مردانه صبح روز دوشنبه ۱۶ تیر ماه از ساعت ۸ونیم تا۱۰ونیم در خانقاه‌صفی‌علیشا و مجلس‌ختم زنانه از ساعت ۱۰ونیم تا۱۲ونیم در همان روز و همان محل برقرار خواهد بود.
۲ـ۲ آ ـ۱۲۰۳۹

خانواده های اقتصادی : صحت ، نوبخت ، بان ،غفاری، اصفهانی ، صرافی ، پارسا ، خداداد ، مصداقی ، شاکری ، خواجه‌نوری ، نوشیروان ، فروتن ، عقیلی .
بانهایت تاسف‌و تالم درگذشت شادروان بانو سکینه نیك‌نهاد را باطلاع بستگان و دوستان و آشنایان می رساند. مجلس ختم مردانه و زنانه از ساعت ۹ تا ۱۱ صبح روز دوشنبه ۱۶ر۴ر۴۸ در مسجد الجواد ـ تالار تبلیغ (خیابان روزولت میدان ۲۵ شهریور) منعقد است .
بانهایت تاثر و تالم فوت خواهر وخاله عزیزمان شادروان بانو سکینه نیك‌نهاد را باطلاع کلیه خویشان و دوستان و آشنایان می رسانیم . مجلس ختم مردانه و زنانه از ساعت ۹ تا ۱۱ صبح روز دوشنبه ۱۶ر۴ر۴۸ در مسجد الجواد ـ تالار تبلیغ (خیابان روزولت میدان ۲۵ شهریور)و مراسم شب‌هفت از ساعت ۵تا ۷ بعداز ظهر روز سه‌شنبه ۱۷ر۴ر۴۸ در محل آرامگاه آن مرحومه (شهرری مقبره فیروزآبادی) برگزار می گردد .
ربابه اقتصادی ، نصرت اقتصادی ، سرلشکر حمید اقتصادی ، سرهنگ علی اقتصادی ، مجید اقتصادی ، ارسطو اقتصادی ، منوچهر اقتصادی
۲ـ۲ آ ـ۱۲۰۶۷

با اظهار تاسف و ابراز همدردی درگذشت اسفناك شادروان سیداحمد داودیان را بجناب آقای اسماعیل داودیان و بازماندگان آن مرحوم تسلیت گفته . مجلس ترحیم فقید سعید روز سه‌شنبه ۱۷ تیر ماه از ساعت ۸ونیم تا ۱۰ونیم‌صبح در مسجدالجواد واقع‌در خیابان‌روزولت‌برابر میدان۲۵شهریور منعقد می باشد .
سیدحسن امامی امام‌جمعه تهران ، محمدعلی نظام‌مافی، رضا حکمت سردار فاخر ، امان‌الله اردلان ، حسام‌الدین دولت‌آبادی ، دکتر عماد حکمت
آ ـ۱۲۲۵۷

باکمال تاسف و تاثر درگذشت‌مرحوم مغفور سید احمد داودیان همسر گرامی بانووحیده داودیان(آزاد)و پدربزرگوار دوشیزگان الهه و فرشته و آقایان علی و حسن داودیان و برادر عزیزم را باستحضار میرساند .مجلس ترحیم مردانه و زنانه فقید سعید روز سه‌شنبه ۱۷ تیر ماه از ساعت ۸ونیم تا ۱۰ونیم صبح در مسجد الجواد واقع در خیابان روزولت برابر میدان ۲۵ شهریور منعقد می باشد .
اسماعیل داودیان
آ ـ۱۲۲۵۷

خانواده های : داودیان ، کاشانی ، زین‌العابدین ، شیخ ، ساتری ، فاضلی ، خاتمی ، طالبی، منصوری،ابراهیمی، مجید ، گلفام ، عالمزاده ، حقانی ، حاجیان ، مدنی ، تقوی ، فرازنیك ، حریری ، ناجی ، سپهرابی ، جهان‌بخش ،خسروی، اسکوئی ، شرف‌الدینی ، عبدالوهاب و خانواده های داودیان ، آزاد ، کاظمی ، قائمی، اعتمادی‌تاج‌بخش (اعتمادالملك)،عمیدی، اشرف‌الملك منطقی ، ملك‌سعیدی ، مهاجرانی ، پویان ، لاهیجی ، صیرفی ، بدخشان ، صمیمی ، مرادیان ، کیهانی، امین‌دربار هویدا ، ارفع‌السلطنه امیرپور ، فنائی ، حقیقی ، صادقی ، وحدانی .
بانهایت تاثر درگذشت شادروان سید احمد داودیان را باطلاع عموم آشنایان و دوستان میرسانند . مجلس ترحیم مردانه و زنانه آن مرحوم روز سه‌شنبه ۱۷ تیر ماه از ساعت ۸ونیم تا ۱۰ونیم در مسجد الجواد واقع در خیابان روزولت برابر میدان ۲۵ شهریور منعقد می باشد .
آ ـ۱۲۲۵۷

مراسم هفتمین شب درگذشت شادروان سیداحمد داودیان در روز سه‌شنبه ۱۷ تیرماه درمزار آن‌مرحوم واقع‌درشهرستان قم برگزار می گردد وسائل ایاب و ذهاب برای خانم ها و آقایانی که مایل باشند در ساعت ۱۰ونیم صبح روز سه‌شنبه مقابل مسجد الجواد واقع در خیابان روزولت برابر میدان ۲۵ شهریور آماده می باشد .
آ ـ۱۲۲۵۷
بعموم افراد خانواده های عزادار بویژه آقای اسماعیل داودیان و سایر بازماندگان آن مرحوم مصیبت وارده را تسلیت میدهیم .

بانهایت تاسف وتاثر درگذشت شادروان حاج‌صادق دینی را باطلاع عموم دوستان و آشنایان میرساند . مجلس ختم آن مرحوم روز دوشنبه ۱۶ر۴ر۴۸ازساعت ۵تا۷ بعدازظهردرمسجد حاج‌ابوالفتح خیابان ری میدان‌شاه برگزار میشود .
شرکت سهامی کارخانجات صنعتی اسپید
آ ـ۱۲۲۴۵

کارکنان شرکت سهامی کارخانجات صنعتی اسپید با اندوه فراوان درگذشت مرحوم حاج‌صادق دینی را باطلاع دوستان میرسانند .مجلس ختم آن‌مرحوم روز دوشنبه ۱۶ تیرماه ۴۸ از ساعت ۵تا۷ بعدازظهر در مسجد حاج ابوالفتح واقع در خیابان ری میدان شاه برگزار میشود .
کارکنان شرکت سهامی کارخانجات صنعتی‌اسپید
آ ـ۱۲۲۴۵

بانهایت تاسف وتالم درگذشت شادروان حاج‌صادق‌دینی بزرگ خاندان دینی راباطلاع خویشاوندان و دوستان‌میرساند. مجلس ختم آن‌مرحوم روز دوشنبه ۱۶ر۴ر۴۸ از ساعت ۵ تا ۷ بعدازظهر در مسجد حاج‌ابوالفتح خیابان ری میدان شاه و مجلس ختم زنانه در همان روز و ساعت در منزل آن مرحوم انتهای نارمك خیابان سرسبز جنب باشگاه اسپید برگزار میگردد .
حاج اصغر دینی ، اخوان دینی ، تیشه‌ای ، حسامی ، بوریائی پورشیرازی ،افشاری ، حریریان ، پاك‌نیا
آ ـ۱۲۲۴۵
بعموم بازماندگان آن مرحوم مصیبت وارده را تسلیت میدهیم

بدینوسیله فوت جانگداز مرحوم ابوطالب جعفری که‌از کارمندان عالیرتبه بازنشسته این وزارت بوده باطلاع‌میرساند. مجلس ترحیم مردانه آن مرحوم روز دوشنبه ۱۶ر۴ر۴۸ از ساعت ۵تا۷ بعدازظهر در مسجد ارك برقرار است .
آ ـ۱۲۲۱۹ وزارت راه

وزارت علوم و آموزش عالی بانهایت تاسف فوت‌شادروان ابوطالب جعفری پدر آقای فرخ جعفری مسئول امور بورسهای دفتر روابط بین‌المللی این وزارت را باطلاع میرساند مجلس ترحیم مردانه روز دوشنبه شانزدهم تیرماه ۱۳۴۸ از ساعت ۵تا۷ بعدازظهر در مسجد ارك برقرار خواهد بود.
آ ـ۱۱۲۱۹ وزارت علوم و آموزش‌عالی

باکمال تاسف فوت آقای ابوطالب جعفری پدر گرامی آقای همایون جعفری معاون سابق‌اداره‌آموزش‌وپرورش ناحیه ۱۰ و دبیر دبیرستانهای تهران را باطلاع میرساند . مجلس ترحیم آنمرحوم روز دوشنبه شانزدهم تیرماه جاری از ساعت ۵تا۷ بعدازظهر در مسجد ارك منعقد میباشد شرکت همکاران باعث تسلی خاطر بازماندگان و شادی روح آنمرحوم خواهد شد .
مدیر کل آموزش و پرورش استان مرکز ـ یمین
آ ـ۱۲۲۱۹

بدینوسیله فوت مرحوم ابوطالب جعفری پدر آقای همایون جعفری دبیر دبیرستان پروین اعتصامی راباطلاع میرساند . مجلس ترحیم روز دوشنبه شانزدهم تیرماه از ساعت ۵تا۷بعد ازظهر در مسجد ارك برقرار است .
رئیس اداره آموزش وپرورش‌ناحیه شش‌تهران‌ـ آقاحسینی
آ ـ۱۲۲۱۹

دوستان و یاران دیرین مرحوم ابوطالب جعفری بدینوسیله فوت‌جانگداز دوست عزیزاز دست‌رفته‌خودرا که عمری در اوج عفت و تقوی وکرامت روح و خدمت بخلق بسربرده بودباطلاع عموم بستگان و دوستان میرسانند . مجلس ترحیم مردانه روز دوشنبه ۱۶ر۴ر۴۸ از ساعت ۵تا ۷ بعدازظهر در مسجد ارك برقرار است .
از طرف دوستان مرحوم جعفری ـ عبدالعلی نگهبان ، رسول شریعت ، علی‌فرداد ، سرهنگ مرتضی قویمی

خانواده‌های جعفری ، ادیب محمدی ، دره ، قزل‌ایاغ، صدراعظمی ، شاهرضا
بانهایت تاسف فوت جانگداز مرحوم ابوطالب جعفری پدر آقایان فرخ ـ همایون ـ دکتر ایرج و مهندس فریدون جعفری راباطلاع بستگان و دوستان می‌رساند . مجلس ترحیم مردانه روز دوشنبه ۱۶ر۴ر۴۸ از ساعت ۵تا۷ بعدازظهر در مسجد ارك برقرار می‌باشد . ضمنا باستحضار می‌رساندطبق وصیت آنمرحوم مخارج شب‌هفت وچهلم‌بمصارف‌خیریه‌خواهد رسید .
آ ـ۱۲۲۱۹
بعموم بازماندگان آنمرحوم مصیبت وارده را تسلیت‌میدهیم

انالله‌وانااليه‌راجعون
بانهایت تاثر وتالم درگذشت مرحوم مغفور خلدآشیان الحاج‌میرزاعلی‌اصغرسعادت راباطلاع علما و عموم شیعیان میرساند . مجلس ترحیم مردانه آن فقید از ساعت ٤ تا٦بعد از ظهر روز دوشنبه ١٦ر٤ر٤٨ در مسجد قائم واقع در خیابان سعدی برگزار میگردد .
الاحقر میرزا محمدعلی طالقانی ، حاج‌سیدمحمودطالقانی
الاحقر حاج‌سیدابراهیم علوی‌خوئی ، الاحقر یحیی‌طالقانی ، الاحقر سیدمحمدحسین تهرانی

کل‌نفس‌ذائقة‌الموت
باقلبی آکنده از اندوه فوت ناگهانی بزرك خاندان الحاج‌میرزاعلی‌اصغر سعادت را باطلاع دوستان و اقوام‌میرساند مجلس ترحیم مردانه از ساعت ٤تا٦ بعدازظهر روز دوشنبه ١٦ر٤ر٤٨ در مسجد قائم واقع در خیابان سعدی و مجلس زنانه در همان روز از ساعت ٥تا٧ بعدازظهر در منزل آن‌فقید واقع درخیابان هدایت ـ خیابان‌مسعود کوی بامداد پلاك ١١ برگزار خواهد بود .
خانواده‌های : سعادت ، یگانلو ، حمزوی ، فرجی،مهذب منصوری ، کامل ، افشارنادری ، بامداد ، غفاری ، یربخت، رحیمی ، امیریگانه ، متوسلانی ، مدرسی ، سمینو ، فرح‌شهب قره‌باغی ، معماری ، ارتفاعی ، حائری، کیوانشکوهی ، احمدیان صمدی ، نیکنام ، صنیعی ، سلیمانی ، احدیان
آ ـ١٢١٢٥

باتاثر فراوان درگذشت قبله‌گاهی جدبزرگوارم الحاج میرزاعلی‌اصغر سعادت راباطلاع دوستان و همکاران میرساند. مجلس ترحیم مردانه از ساعت ٤تا٦ بعدازظهر روز دوشنبه١٦ تیرماه ٤٨ در مسجد قائم واقع در خیابان سعدی ومجلس‌زنانه در منزل آنمرحوم واقع در خیابان هدایت ـ خیابان مسعود کوی بامداد شماره ١١ منعقد خواهد بود .
آ ـ١٢٢٩٥ محمدسعیدحمزوی
مصیبت وارده رابعموم بازماندگان آنمرحوم تسلیت میدهیم

بانهایت تاسف درگذشت شادروان ابوالحسن خدابنده‌لو مدیر کل اسبق امور شهرتهران راباطلاع میرساند . مجلس ختم آنمرحوم روز دوشنبه شانزدهم تیرماه ١٣٤٨ از ساعت ٥تا٧ بعدازظهر در مسجد مجد برگزار خواهد شد .
آ ـ١٢٣٦٧ شهردارپایتخت

بانهایت تاسف درگذشت شادروان ابوالحسن‌خدابنده‌لو پدر آقای فریدون خدابنده‌لو مدیر عامل شرکت حسابرسی وزارت آب و برق راباطلاع میرساند .
مجلس ترحیم فقیدسعید از ساعت ٥تا٧ بعدازظهر روز دوشنبه ١٦ر٤ر٤٨ در مسجد مجد برگزار خواهد شد .
آ ـ٢٧٨٧٦ وزیر آب‌وبرق

باکمال تاسف درگذشت شادروان ابوالحسن خدابنده‌لو از صاحب‌منصبان عالیرتبه وزارت‌کشور را باطلاع میرساند. مجلس ختم مردانه وزنانه فقیدسعید از ساعت ٥تا٧بعدازظهر روز دوشنبه ١٦ تیرماه در مسجد مجد برگزار میگردد .
آ ـ٢٧٩٦٤ وزارت کشور

بانهایت تاسف درگذشت شادروان ابوالحسن‌خدابنده‌لو پدر آقای فریدون خدابنده‌لو بورزس قانونی این شرکت را باطلاع دوستان و آشنایان میرساند . مجلس ترحیم آنمرحوم از ساعت ٥الی ٧ روز دوشنبه ١٦ تیرماه‌درمسجد مجدبرگزار میشود .
شرکت برق منطقه‌ای مازندران
آ ـ٢٨١٢٠

بانهایت تاسف درگذشت شادروان ابوالحسن‌خدابنده‌لو پدر آقای فریدون‌خدابنده‌لو مدیر عامل‌شرکت‌حسابرسی‌وزارت آب و برق را باطلاع میرساند . مجلس ختم آن مرحوم‌روز دوشنبه شانزدهم تیرماه ١٣٤٨ از ساعت ٥ تا ٧بعدازظهر در مسجد مجد برگزار میشود .
شرکت حسابرسی وزارت آب‌وبرق
آ ـ١٢٢١٣

بدینوسیله درگذشت شادروان ابوالحسن خدابنده‌لو پدر دوست عزیزمان آقای فریدون خدابنده‌لو را باطلاع میرساند . مجلس ختم فقیدسعید از ساعت ٥تا٧ بعدازظهرروز دوشنبه ١٦ر٤ر٤٨ در مسجد مجد برگزار خواهدشد .
هادی شهیدثالث ، ناصر فتحی ، منوچهر صلاحی ، محسن رجبیانی ، کامبیز شامبیاتی ، شهریار گودرزی،مهدی‌داودزاده
آ ـ٢٧٨٧٦

بانهایت تاثر درگذشت شادروان مرحوم ابوالحسن خدابنده‌لو را باطلاع عموم دوستان آنمرحوم میرساند . مجلس ترحیم مردانه فقیدسعید روز دوشنبه شانزدهم تیرماه از ساعت ٥تا٧ بعدازظهر در مسجد مجد برگزار خواهد شد . مجلس ترحیم زنانه نیز در همان روز در ساعت مزبور در مسجد مجدبرگزار میشود .
فرج‌اله خدابنده‌لو ، فریدون خدابنده‌لو ، فرهاد خدابنده‌لو دکترباقر نصیرپور ، هادی‌اشتری ، مصطفی افتخار ، عبداله دیده‌بان ، دکتر محمود جهرمی ، خانواده‌های خدابنده‌لو ، راغب ، خلعت‌بری ، آبتین ،شهیدی ، یزدانی ، بازیار ، حاج‌وزیری ، یگانه ، سرمد ، الفت ، مافی ، رجائی ، معلمیان
آ ـ٢٧٨٨٠
بعموم افراد خانواده‌های عزاداربویژه بازماندگان ان مرحوم مصیبت وارده را تسلیت میدهیم

خانواده‌های : جهانبانی ، جهانشاهی‌افشار ، اصلانی ، پسیان فرزانه ، فرخ ، سپهر،اسفندیاری ، نوری اسفندیاری،سجادی امیرعلائی،سمیعی، گرانمایه،شمس،شمس‌ملك‌آرا ، کیکاوسی فروزان ، پاسدار ، آهی ، امیرافشار ، افشار ، کدیور ، عرب شمالی ، قائم‌مقامی ، طغرل ، خلوتی
باکمال تاسف فوت‌شادروان بانو عزت‌ملك‌جهانبانی‌دختر مرحوم سیف‌الدین مادر آقایان مهندس اکبر و هوشنك جهانشاهی‌افشار و خواهر سرتیپ‌محمدحسن جهانبانی‌راباطلاع فامیل و بستگان و دوستان میرساند . مجلس تذکر مردانه وزنانه ساعت ٩تا١١ روز دوشنبه ١٦ تیر در مسجد مجد و مراسم شب هفت از ساعت ٤ونیم تا٦ونیم بعدازظهر همان‌روز در آرامگاه خانوادگی در قم‌باغ‌رضوان برگزار میگردد .
وسیله نقلیه ساعت ٢بعدازظهر روز دوشنبه از منزل آقای جهانشاهی افشار واقع در خیابان آیزنهاور خیابان بیات‌شماره ٣٨ به‌قم حرکت خواهد کرد .
آ ـ١٢٠٤٩

بانهایت تاسف بدینوسیله درگذشت آقای داریوش‌رشیدی کارمند اداره اصلاحات ارضی وتعاون روستائی شهرستان محلات راکه در سانحه اتومبیل بوقوع پیوسته باطلاع‌میرساند مجلس ترحیم آن مرحوم از ساعت ٩الی ١١ روز دوشنبه ١٦ر٤ر٤٨ در مسجد حاج‌حسن جنب میدان شاهپور منعقد میباشد .
وزارت اصلاحات ارضی وتعاون روستائی
آ ـ١٢٣٠٥

بانهایت تاسف و تالم درگذشت جوان ناکام شادروان داریوش‌رشیدی کارمند اصلاحات ارضی و سازمان تعاون روستائی بعلت واژگون‌شدن اتومبیل درجاده قم ـ تهران باطلاع میرساند . مجلس ختم مردانه فقیدسعید روز دوشنبه ١٦ر٤ر٤٨ از ساعت ٩تا١١ صبح در مسجد حاجی‌حسن واقع در خیابان شاپور ارامنه و مجلس ترحیم زنانه در همان روزاز ساعت ٤تا٦ بعدازظهر در منزل شخصی واقع در سه‌راه بوذرجمهری ـ خیابان فرمانفرما پلاك ١٧٤ منعقد میباشد .
حسن ، زهرا ، عبداله ، علی‌امیرهوشنك ، محمدصادق، مهین‌ونزهت رشیدی ،اسکندر محمودی ، سرهنك بازنشسته جعفر رشیدی ، حاجی‌محسن شفیع طباطبائی ، حاجی حسین رشیدی ، سرهنك اکبر رشیدچی ، اصغر رشیدی ، بیژن رشیدی ، سیروس ابوسعیدی،ملیحه فرمان‌آرا ، قوت‌تضمینی سرگرد سیدعلی اکبر صدرالاشرافی ، ابوالقاسم قائمی،احمد رشیدی ، حسین اشتری ، جواد ابوسعیدی
آ ـ١٢٢٧٧
بعموم بازماندگان آنمرحوم مصیبت وارده را تسلیت‌میدهیم

باکمال تاسف درگذشت شادروان محمدحسن تات کارمند عالی‌رتبه بازنشسته وزرات پست و تلگراف و تلفن را باطلاع میرساند . مجلس ترحیم روز سه‌شنبه ١٧ر٤ر٤٨ از ساعت ٥تا٧ بعدازظهر در خانقاه صفی‌علیشاه برگزار خواهدشد.
وزارت پست وتلگراف‌وتلفن
آ ـ١٢٣٠٧ ١ـ٢

بانهایت تاسف درگذشت همسر وپدر عزیزمان مرحوم محمدحسن‌تات راباطلاع خویشان و دوستان می‌رساند .
مجالس یادبود سعید فقید روز سه‌شنبه هفدهم تیرماه ازساعت ٣تا٥ بعداز ظهر زنانه واز ساعت ٥تا٧ همان‌روزمردانه‌درخانقاه صفی‌علیشاه واقع در خیابان صفی‌علیشاه برگزار میگردد .
خیرالنساءتات ، مهین‌تاج تات ، پروین تات ، شاهپورتات، نوین‌تات ، فریدون تات
١ـ٢ آ ـ١٢٣٠٧

خانواده‌های : اعتمادی ، مولاپرست ، مهربان ، فضلی، خجسته ، خوشابی ، حقیقی ، فرهادی ، رائین ، امیدسالار ، نورانی ، خواجوی ، نوربخش ، وفائی
درگذشت شادروان محمدحسن تات عضو عالیمقام‌وزارت پست و تلگراف وآزاده‌ایران‌پرست جنوب را باطلاع‌میرسانند مجالس یادبود سعید فقید روز سه‌شنبه ١٧تیرماه‌از ساعت٣تا٥ بعدازظهر (زنانه) واز ساعت ٥تا٧ بعدازظهر همان‌روز(مردانه) در خانقاه صفی‌علیشاه واقع در خیابان صفی‌علیشاه برگزار می‌گردد.
محمد جوادتات ، محمود تات ، عبدالمحمد تات ، مهدی مولاپرست ، فریبرز اعتمادی ، غلامحسین رائین ، کیومرث‌تات کیکاوس تات ، غلامحسین خجسته ، جعفر فضلی ، حسین فضلی ، حمید فضلی ، خوشابی ، امیدسالار ، علینقی نورانی، ناصر نوربخش ، جعفر فرهادی،هوشنك حقیقی،اسمعیل‌رائین
١ـ٢ آ ـ١٢٣٠٧
بعموم بازماندگان آنمرحوم مصیبت وارده را تسلیت‌میدهیم

در مسجد بزرك ورامین
باکمال تاسف وتاثر درگذشت آقای بهرام‌فرجی فرزند حاج‌میرزا محمد فرجی یکی از خدمتگزاران صدیق اداره آموزش و پرورش ورامین راباطلاع دوستان و آشنایان میرساند . مجلس ختم آن مرحوم ساعت ٤تا٦ بعدازظهر روز سه‌شنبه ١٧ر٤ر٤٨ در مسجد بزرك‌ورامین و مجلس ختم زنانه همانروز در منزل فقیدسعید روبروی بانك ملی ورامین منعقد می‌باشد .
خانواده‌های : فرجی ، میری ، ممیزی ، بخشنده ، پهلوان شریفی ، لادن ، خطیبی ، علیدوستی ، حسینی ، امینیان ، ثامنی ، خطیری‌نژاد ، معالی ، خلیلی ، کنگرلو ، عباسی ، مصلحی ، اردستانی ، نوری ، کریمی ، خالقی ، امینی، رضائی ، مهماندوست
آ ـ٢٨٠٨٦
بعموم بازماندگان آنمرحوم مصیبت وارده را تسلیت‌میدهیم

یادبود

بیاد فاضل محترم آقای سیدحسن مدرسی‌یزدی ٥تا٧ بعدازظهر دوشنبه ٢١ر٢ر٨٩و ١٦ر٤ر٤٨ مسجد سجاد یزدیها چهارراه عباسی خیابان میرفندرسکی مجلس تلاوت قرآن شریف است امید که دوستان بشرکت خود روح فقیدسعیدرا شاد فرمایند .
سیدعلیرضا ریحان‌مدرس
آ ـ١٢٢٥١

باقلبی آکنده از تاثر و اندوه سومین سالگرد عزیزاز دست‌رفته‌ما شادروان خسروپروز راباطلاع فامیل و دوستان میرساند . بدین‌مناسبت مجلس یادبودی روز سه‌شنبه ١٧ تیرماه از ساعت ٦تا٨ بعدازظهر در منزل آن مرحوم واقع‌در میدان ٢٥ شهریور خیابان غفاری کوچه کامیاب کاشی ١٨ منعقد است .
شرکت سروران موجب تشکر و تسلیت خاطر بازماندگان خواهد شد .
همسر و فرزندان داغدارش ـ مرضیه ، میترا ، ماریا، ماهرخ و مژده‌پروز
آ ـ١٢٣٩٣

سپاسگزاری

بدینوسیله از مسئولین و روسای محترم دانشکده‌ها و گروهها واساتید دانشگاه اصفهان و دانشجویان گرامی و کلیه دوستان و آشنایانیکه در مصیبت دردناك فوت پدرم‌بنده و فامیلم را قرین لطف و مرحمت نموده‌اند صمیمانه تشکر میکنم .
دکتر محمدفریورمحسنی
آ ـ٢٨٠٢٤

تسلیت

جناب آقای همایون‌نژاد
مصیبت وارده را صمیمانه تسلیت عرض مینمایم .
آ ـ٢٨٠١٦ ویدا صارمی

جناب آقای همایون‌نژاد
دراندوه وارده باغم جنابعالی شریکم .
آ ـ٢٨٠١٦ دکترنظمی

جناب آقای قربان رهنمون
کارمندان و کارکنان دفتر نمایندگی درگذشت والده گرامی رابجنابعالی و خانواده محترمتان تسلیت عرض‌مینمایند
علی‌وحدت‌خواه ، عنایتی‌پور ، پناه‌خواهی ، حسین‌وحدت‌خواه بهمن مالکی ، ستار حافظی‌پور ، غلامرضا عظیمی،سعیددستپاك محمد فرومندی ، عباس محمودی
آ ـ٢٨٠٣٢

جناب آقای فریدون خدابنده‌لو
مدیر عامل محترم شرکت حسابرسی
فوت والدگرامیتان راکه از شخصیتهای برجسته و دانشمند کشور بوده‌اند از صمیم قلب به‌آندوست عزیز و خاندان‌معظم خدابنده‌لو تسلیت عرض‌مینماید .
حبیب‌اله صلاحی ـ منوچهر صلاحی
آ ـ٢٨٠٨٤

فرهادعزیز
من رادر غمت شریك‌بدان .
آ ـ١٢٢٩٧ مهران

فرهادعزیز
من رادر غمت شریك‌بدان .
آ ـ١٢٢٩٧ حمید

فرهادعزیز
من رادر غمت شریك‌بدان .
آ ـ١٢٢٩٧ شهرام

سرکار ستوان یکم داریوش جناب
همکاران شما مصیبت وارده را تسلیت میگویند
آبادان سرگرد ستادعلیزاده
آ ـ٢٨٠٨٨

جناب آقای مهندس ابطحی رئیس نیروگاه فرح‌آباد
درگذشت ناگهانی وتاثرآور پدر بزرگوارتان راازصمیم قلب تسلیت گفته بقای عمر شما و خانواده را آرزومندیم.
داریوش طیاری ، گرگین‌آزمانیان ، ناصر میکاییلی ، محمدرفیع‌پاینده ، موسی‌باقری ، علی‌رجبی ، محمد سوئیزی
آ ـ٢٨٠٥٤

جناب آقای منوچهر همایون‌نژاد
مصیبت وارده رابشما و خانواده گرامیتان تسلیت عرض میکنم .
سازمان بیمه ـ محمد صابرمقدم
آ ـ١٢١٩٩

تیمسار سرتیپ عبدالعلی زندیه
بانهایت تاسف مصیبت وارده به‌آن دوست بسیار ارجمندم از طرف خود و همکارانم تسلیت عرض نموده سلامتی و بقاء عمر برای تیمسار گرامی و خانواده محترم از خداوند آرزو میکنم .
آ ـ١٢٢٦٣ سرتیپ‌معین‌زاده

سرکار خانم رحمان‌زاده ریاست دبیرستان شمس
باکمال تاسف مصیبت وارده را بسرکار علیه و سایر بازماندگان تسلیت میگوئیم .
ازطرف کارمندان اداره آموزش و پرورش ناحیه۳تهران‌بهتاش
آ ـ١٢٢٦١

همکار گرامی خانم مهین‌بانوسعادت
مصیبت وارده ر ابشما تسلیت میگوئیم
کارکنان اداره آمار اقتصادی بانك مرکزی ایران
آ ـ٢٨٠٢٠

سرکار ناخدا سوم پرورش‌قاجار
از درگذشت عموی سرکار نهایت متاثر بدینوسیله‌تسلیت عرض نموده بقاء عمر بازماندگان را از خداوند خواستارم .
آ ـ٢٨٠١٠ سرگرد باباخان‌بیك

جناب آقای علی‌رضوانی تهرانی
بااندوه فراوان درگذشت عموی گرامتان را بجنابعالی‌و خاندان محترم تقوی و رضوانی تهرانی تسلیت عرض مینماید
سرلشگر زمانی‌و بانو ـ گیتی‌زمانی
آ ـ١٢٢٤٣

حضرت علیه سرکار خانم فرهنك
بانهایت تاثر درگذشت ناگهانی برادر گرامیتان را از صمیم قلب تسلیت عرض نموده بقاء عمر سرکار و خانواده‌را آرزومندیم .
سرهنك احمدتاراس و بانو
آ ـ١٢٢٤١

جناب آقای دکتر عباس دهقانی
باکمال تاسف وتاثر فوت برادر جنابعالی را به‌شما و خانواده گرامی تسلیت عرض مینمائیم .
محمد صلاحی ـ منوچهر صلاحی ـ بهرام صلاحی
آ ـ١٢٢٣٣

جناب آقای مه

اطلاعات ۱۳۰۴

یکشنبه
• بیستم ربیع‌الثانی ۱۳۸۹
• ششم ژوئیه ۱۹۶۹
• شماره ۱۲۹۳۲
• سال چهل‌وچهارم

بموجب لایحه جدید وظیفه عمومی

مجازات استخدام مشمول غایب تشدید شد

بموجب مقرراتی که در لایحه جدید وظیفه عمومی پیش‌بینی شده است برای استخدام مشمولین‌وتقلب و دسیسه در کاروظیفه عمومی مجازاتهای سختی پیش‌بینی شده‌و متخلفین‌دردادگاههای نظامی‌محاکمه میشوند.

• سوء استفاده

آخرین فصل لایحه جدید وظیفه عمومی مربوط است به مقررات مختلف که‌بموجب‌موادآن‌اشخاصی که بمنظور اجرای مقررات این قانون وظائفی به عهده آنها محول شده است اعم از مسئولان و کارمندان اداره وظیفه عمومی و سازمانهای تابعه آن‌وسایرماموران وزارتخانه‌ها و دوائر دولتی‌موسسات وابسته بدولت و بخشهای خصوصی ونمایندگان انجمنهای شهر و معتمدان محلی و دهبانان چنانچه وظائف مربوطه را انجام نداده یا از موقعیت خود سوءاستفاده نمایندو مشمول راازخدمت معاف یاموجبات اعزام غیر قانونی مشمولی را فراهم نمایند بدادگاه نظامی‌تسلیم‌میشوند

• مجازات

اینگونه متخلفین در دادگاه‌نظامی محاکمه و در زمان صلح به حبس تادیبی از یك تا سه سال و درزمان جنك به حبس از ۳تا۱۰سال‌محکوم خواهندشد.

• وضع روشن

تضییقات قانونی در ماده ۶۷ لایحه پیش‌بینی شده است باین ترتیب که کلیه وزارتخانه ها، موسسات دولتی دفاتر اسناد رسمی ازدواج و طلاق، بنگاههای ملی جز در موارد مالیاتی و بهداشتی در صورتی تقاضای مشمول را پذیرفته و مورد رسیدگی و اقدام قرار میدهند که وضع خدمت‌وظیفه او روشن شده باشد و مشمول دفترچه خاتمه خدمت یا برك آماده به خدمت و یا برك معافیت که مهلت آنها منقضی نشده باشد ارائه دهد.

• تقلب

در لایحه جدید برای تقلب و دسیسه در امور وظیفه عمومی مجازاتهای بیشتری پیش‌بینی شده است باین ترتیب که کسانیکه با تقلب‌و دسیسه موجبات معافیت خودیا دیگران را فراهم سازند و همچنین شرکاء و معاونین آنان بدادگاه نظامی تسلیم، در زمان صلح از ۶ ماه تا ۲ سال حبس تادیبی و درزمان جنك از ۳تا ۵ سال حبس محکوم میشوند.

منظور از تقلب و دسیسه دراین لایحه عبارتست از ارتکاب‌اعمالی که موجبات معافیت مشمول را در غیر موارد قانونی فراهم نماید یاوسائل آنرا تسهیل سازد از قبیل اخذ شناسنامه مجدد، استفاده از شناسنامه دیگران، اعمال نفوذ، دادن شهادت کذب، گواهی بر-خلاف واقع مکتوم داشتن حقیقت، مغبون کردن و فریب دادن‌مشمول‌و نظائر آنهااعم‌از اینکه‌توام‌بااخاذی بوده یا نباشد.

متخلفین از موارد فوق به ۶ تا ۲ سال زندان تادیبی محکوم می-شوند.

بموجب ماده ۶۸ استخدام‌مشمولین بطور کلی در وزارتخانه‌ها، ادارات دولتی بنگاههای ملی، بهر عنوان-رسمی، قراردادی، حکمی، روز مزد و غیره، (حتی نوکر) قبل از انجام‌خدمت وظیفه یا کسب معافیت های قانونی ممنوع بوده متخلفین (استخدام کنندگان) به ۶تا ۲سال زندان تادیبی محکوم خواهند شد استخدام مشمولین در کادر نیرو های مسلح‌شاهنشاهی از این محدودیت مستثنی است.

بر اثر پرتاب‌نارنجك توسط‌چریك های عرب به بازار شلوغ غزه هشت نفر عرب مجروح شدند. در این عکس یکی از کودکان مجروح که یك جوان عرب میکوشد باو کمك کند دیده میشود. غزه یك منطقه عربی است که اکنون در اشغال اسرائیل است.

پیام وزیر دربار شاهنشاهی

به فرهنگیان سراسر کشور

آقای علم وزیر دربار شاهنشاهی دیشب به فرهنگیان سراسر کشور که در اجرای برنامه های تحقیقی‌با گروههای‌تحقیقاتی سازمان‌شناسائی برجستگان و خدمتگزاران جامعه ایرانی وابسته به وزارت دربار شاهنشاهی همکاری خواهند داشت، پیامی باین شرح‌فرستاد:

فرهنگیان عزیز، سپاهیان و آموزگاران گرامی

اکنون که در اجرای‌فرمان‌مطاع شهریار مهربان خود با فرستادگان دربار شاهنشاهی برای‌شناسائی‌افراد برجسته وخدمتگزار وشرائط‌زندگی آنها باصمیمیت و علاقه مندی‌بکار تحقیق وتکمیل پرسشنامه هامشغول هستید، برخود فرض میدانم بااین پیام رادیوئی بشما درود بفرستم. زحمتی را که باشوق و علاقه‌بعهده گرفته‌اید واز قرار گزارش های رسیده با جدیت‌بدان مشغول‌هستید کاریست مقدس وپر ارزش زیرا نتیجه کوششهای همه‌مادراین‌زمینه آگاهی از نمایندگان نبوغ ملت ایران است که گرانقدر ترین ثروت میهن ماومورد‌توجه‌خاص‌اعلیحضرت همایون شاهنشاه آریامهر است خداوندمارا‌راهنمائی‌وکمك‌فرماید‌که نتیجه درست و قابل اعتمادی از کوشش های خود بدست آوریم و درپیشگاه شاهنشاه بزرك ایران سرافراز شویم.

وزیر دربار شاهنشاهی - اسداله علم

کارخانه کاغذ اسکناس افتتاح شد

پرزیدنت‌یحیی‌خان رئیس‌جمهوری پاکستان روز گذشته در کراچی کارخانه‌کاغذ اسکناس نخستین‌طرح مشترك ایران، ترکیه و پاکستان را در قالب سازمان همکاری های منطقه‌ای برای عمران گشود.

این کارخانه بارزش نزدیك به‌شش میلیون دلار قادر است سالیانه یك هزار و پانصدتن بهترین کاغذ برای چاپ اسکناس و دیگر اوراق‌بهادار تولید کند.

کارخانه مذکور در فوریه ماه گذشته مرحله آزمایشی خود را به پایان رسانید و از آوریل گذشته شروع به تولید کرد تولید این کارخانه احتیاجات سه کشور عضو را تامین خواهد کرد

نقائص مدارك داوطلبان کنکور

بقیه از صفحه اول

و داوطلب در شرکت در کنکور محروم بماند.

برك رسید و شناسنامه

آقای دکتر مهدی اضافه کرد همچنین داوطلبان باید برك رسید مدارك که از طرف مرکز آزمون شناسی برای آنها ارسال می-شود حفظ نمایند و برای دریافت کارت ورودی‌رسیدمدارك‌وشناسنامه عکس‌دار دردست داشته باشند. چنانچه داوطلبی برك رسید را مفقود نماید نمی تواند کارت ورود بجلسه امتحان بگیرد.

در حدود۱۱۵۰۰ نفر تاامروزبرای شرکت در کنکور سراسری‌دانشگاه ها و مدارس عالی دولتی ثبت‌نام کرده‌اند و اخروقت روز پنجشنبه هفته آینده‌پست از قبول تقاضای مدارك جهت ثبت‌نام در کنکور دانشگاه‌هاخودداری‌میکند وپنجشنبه ۲۶ تیر ماه ثبت‌نام درمرکز آزمون شناسی تعطیل می شود. فاصله نوزدهم تا بیست‌وششم که مرکز آزمون شناسی درحال رسیدگی به آخرین پاکات رسیدگی می باشد چنانچه تقاضای ثبت‌نامی باین‌مرکز برسد دریافت می‌شود ولی از روز بیست‌وششم‌به‌بعد هیچگونه‌تقاضائی پذیرفته نخواهد شد.

۸ هزار تقاضای استخدام

بقیه از صفحه اول

هشت هزاردیپلمه‌و دارندگان‌مدرك سوم متوسطه بیکار جهت استخدام در دستگاههای دولتی تقاضای‌خودرا به اداره آموزش وانتخاب سازمان امور اداری و استخدامی ارسال داشتند.

خبرنگار ما گزارش میدهد: ازبدو اعلام امتحانات استخدام امسال، هر روز بتعداد زیادی تقاضا از طرف جوانانیکه سیکل و دیپلم دارند به سازمان امور اداری میرسد. سازمان امور اداری و استخدامی کشور برای آنکه کلیه فارغ‌التحصیلان سیکل و دیپلم در سراسر کشور بتوانند در امتحانات استخدامی امسال شرکت کنند، مهلت دریافت تقاضانامه استخدامی را بمدت پنج روز یعنی تا بیستم تیر ماه تمدید کرد.

سازمان امور اداری واستخدامی، طبق برنامه‌ای که از بهمن ماه سال قبل تنظیم کرده است، کارمند مورد لزوم برای هریك از سازمانهای دولتی را استخدام‌میکندو از بین‌داوطلبان، احتیاجات هریك از وزارتخانه ها و موسسات دولتی‌راتامین نموده وافراد انتخاب شده را به سازمانهای‌مربوطه معرفی میکند.

در سال جاری دیپلمه های فارغ-التحصیل در سه رشته و دارندگان مدرك سیکل اول متوسطه، در یك رشته حق شرکت در امتحانات را که بصورت کتبی و مصاحبه خواهد بود دارند.

• احتیاجات

تعداد درخواست کارمند تا سطح دیپلم، ازطرف‌وزارتخانه‌ها وموسسات دولتی دوازده‌هزار اعلام گردیده‌است که هشت هزار نفر از شرکت‌کنندگان برای قسمت آموزش و ٤ هزار نفر برای قسمتهای دیگر وزارتخانه‌ها استخدام میگردند.

یك مقام سازمان امور اداری‌اعلام کرد که کار استخدام جوانان ۱۸ساله تقریبا منتفی میباشد، زیرا برای استخدام در مراجع دولتی بایستی کسانی شرکت کنند که خدمت نظام وظیفه را انجام داده ویا اینکه دارای معافی باشند، وچون کسانیکه دارای ۱۸ سال سن میباشند، هنوز بخدمت سربازی فرا خوانده نشده‌اند، بنا براین استخدام در دستگاه دولتی عملا از سن ۲۰ سالگی ببالا انجام میگیرد.

• نقص پزشکی

طبق مقرراتی که برای استخدام داوطلبان در نظر گرفته شده، در امتحانات امسال برای اولین بار، کسانی که دارای معافی پزشکی باشند، نیز میتوانند شرکت کنند و اینگونه مستخدمین در پست هائی قرار خواهند گرفت که نقص جسمی آنان بکارشان لطمه نزند.

امتحانات استخدامی درمرداد ماه امسال برگزار خواهد شد و هریك‌از متقاضیان موظف هستند، شهرستانی را که مایلند در آنجا امتحان دهنددر ورقه تقاضای خود قید کنند.

خبرنگار ما گزارش داد، بررسی تقاضاهای ارسالی داوطلبان نشان میدهد که بیش از یکدهم تقاضانامه ها ناقص میباشد و اغلب دارای مشخصات لازم نیست.

دکتر خشنود متخصص بیماریهای پوست

بجای صبح عصر ها ٤ تا۸ از بیماران پوست پذیرائی مینماید
شاهرضا مقابل لاله‌زارنو تلفن ٤۹۶۳۲ آ-۲۷۹۰۸

تلفنهای جدید دایره سرویس ویخش‌گاز

جنرال

۹۵۷۷۹۴
۹۵۸۲۵۲
۹۵۹۱۶۴
۹۵۷۶۹۳
۹۶۳۹۷۳
۹۶۳۹۱۷

اطلاعیه

سازمان آتش‌نشانی و نجات و امداد شهرداری پایتخت بمنظور آشنائی اهالی تهران به‌امر پیش گیری از حریق و مبارزه با آتش‌سوزی کلاس های آموزشی بطور رایگان در محل شعبه مرکز واقع در چهارراه حسن‌آباد دائر نموده که در تمام ساعات‌برای‌آموزش افراد آمادگی دارد.

عموم اهالی از هرطبقه و صنف میتوانند در کلاس های مذکور شرکت نمایند از کلیه علاقمندان بالاخص ارباب صنایع و صنوف و پیشه‌وران جهت حفظ ثروت و سرمایه های خویش تقاضا میشود با اداره روابط عمومی و آموزش سازمان آتش نشانی تماس حاصل نمایند تا ترتیب شرکت افراد مورد نظر آنان در کلاس های فوق‌العاده داده شود.

مدیر کل سازمان آتش‌نشانی و موتوری - جناب‌زاده

آگهی استخدام

نیروی دریائی شاهنشاهی تعدادی آمارگر و مترجم زبان‌انگلیسی را که دارای حداقل دیپلم کامل متوسطه در رشته های طبیعی یا ریاضی باشند برابر مقررات قانون استخدام کشوری برای‌خدمت در ستاد نیروی دریائی شاهنشاهی (مرکز) استخدام مینماید.

داوطلبان برای اطلاع از شرایط استخدام و نام نویسی می-توانند همه روزه (بجز روزهای پنجشنبه و ایام تعطیل) تاپایان وقت اداری‌روز ۳۱ر٤ر٤۸به‌آجودانی کل نیروی دریائی‌شاهنشاهی چهار راه قصر مراجعه نمایند. م الف ٤۰۲۵

۱-۳ ۱-۲۷۱۳۶ نیروی دریائی شاهنشاهی

آگهی انتخاب دیپلمه ریاضی

ژاندارمری کل کشور ۳نفر دیپلمه ریاضی را بمدت ۷سال برای تحصیل در رشته های حسابداری. حسابرسی. آمار و گزارشات و مدیریت کنترولر باشرایط ذیل از طریق امتحان و مصاحبه انتخاب و بکشور انگلستان اعزام میدارد:

۱- تابعیت دولت شاهنشاهی ایران،
۲- سن داوطلبان به هنگام ثبت نام نباید از ۲۰ سال تجاوز کرده باشد.
۳- آشنائی بزبان انگلیسی.
٤- دارا بودن صحت مزاج بگواهی اداره بهداری ژاندارمری
۵- نداشتن پیشینه کیفری.
۶- تائید صلاحیت اعزام داوطلبان واجد شرایط وسیله ژاندارمری
۷- داشتن حداقل نمره ۱٤ در هریك از دروس کتبی‌امتحانات نهائی «انشاء فارسی، زبان انگلیسی، دیکته و ترجمه، فیزیك، شیمی، مکانیك، جبر، مثلثات، هندسه ترسیمی ورقومی، هندسه مخروطات و حساب استدلالی.
۸- داوطلبان باسپردن تضمین وثیقه ملکی معادل ۱٤۰۰۰۰۰ ریال باید متعهد شوند پس از مراجعت‌بایران ۲ برابر مدت تحصیل در ژاندارمری خدمت نمایند.
۹- داوطلبان واجد شرایط که برای اعزام انتخاب میشوند پس از اتمام خدمت مقرره‌از انجام خدمت وظیفه معاف‌خواهندشد.

داوطلبان واجد شرایط در صورت تمایل میتوانند برای آگاهی بیشتر و ثبت نام با دردست داشتن ۲ قطعه عکس ٤×۶ و یکسرك رونوشت شناسنامه سال جاری و فتوکپی ریز نمرات کتبی مورد نیاز تا آخر وقت اداری ۳۱ر٤ر٤۸ به نشانی ستاد ژاندارمری کل آجودانی کل شعبه استخدام مراجعه نمایند. م‌الف۳۹۵۰

ژاندارمری کل کشور
۱-۳ ۱-۲۶۷۹۸

جمعیت خیریه فرح پهلوی

آموزشگاه کودکیاری

آموزشگاه کودکیاری والاحضرت فرحناز پهلوی تعدادی دوشیزه داوطلب برای سال تحصیلی ٤۹-٤۸ باشرایط زیر میپذیرد:

۱- حداقل داشتن گواهینامه سال سوم متوسطه مشروط باینکه‌معدل قبولی حداقل ۱۲ باشد.
۲- سن بین ۱۶ تا ۲۵ سال
۳- تابعیت ایران
٤- رسید بانکی بمبلغ ۵۰۰ ریال بابت شرکت در امتحان مسابقه که بحساب شماره (۶۵۳۰۶) جمعیت خیریه فرح پهلوی‌در بانکملی ایران پرداخت شده باشد.
۵- رونوشت شناسنامه ٤ برك عکس ٤×۳-۶قطعه

دوره آموزشگاه کودکیاری ۳سال خواهد بود و پس از پایان‌دوره تحصیلی بفارغ‌التحصیلان این آموزشگاه گواهینامه کودکیاری‌داده خواهد شد که وزارت‌آموزش و پرورش ارزش تحصیلی آنرا برابر با ششم متوسطه در پرستاری و مربی کودك شناخته است.

ازبین داوطلبان عده لازم برای تحصیل در آموزشگاه ازطریق‌مسابقه ومصاحبه انتخاب خواهند شد.

واجدین شرایط با در دست داشتن مدارك فوق‌الذکر همه روزه‌از ساعت ۸صبح الی ۱۲ ظهر از تاریخ ۲۵ مرداد ماه الی ۲۵ شهریور ماه بدفتر آموزشگاه واقع در ساختمان شیرخوارگاه جمعیت خیریه فرح پهلوی در خیابان شاهرضا پیچ‌شمیران جنب بیمارستان زنان مراجعه نمایند. تاریخ مسابقه اول مهرماه ساعت ۹ صبح در سالن آموزشگاه خواهد بود.

داوطلبان واجد شرایط شهرستانها میتوانند مدارك خودرااز طریق پست سفارشی به آدرس آموزشگاه ارسال دارند.

دفتر آموزشگاه کودکیاری والاحضرت فرحناز پهلوی

آگهی استخدام‌درنیروی‌هوائی‌شاهنشاهی

۱- نیروی هوائی شاهنشاهی بمنظور تعلیم‌وتربیت‌درجه‌داران فنی تعدادی داوطلب برای تحصیل درآموزشگاه گروهبانی فنی با شرایط زیر میپذیرد.

الف - تابعیت دولت شاهنشاهی.
ب- متدین بیکی از ادیان رسمی کشور.
پ- سن بین ۱۸ سال تا ۲۲ سال
ت- دارابودن حداقل گواهینامه قبولی‌سوم‌دبیرستان(دارندگان مدارك تحصیلی بالاتر حق تقدم دارند.
ث- داشتن صحت مزاج و تناسب اندام طبق گواهی بهداری نیروی هوائی شاهنشاهی.
ج- نداشتن پیشینه بد.
چ- نداشتن کسان تحت تکفل.

۲- مدت تحصیل - درآموزشگاه مزبور حداقل یکسال و هنر آموزان در مدت تحصیل شبانه روزی بوده و هزینه زیست و پوشاك آنها بعهده نیروی هوائی میباشد و ماهانه مبلغ ۱۸۷۵ ریال بعنوان حقوق و فوق‌العاده سختی خدمت دریافت خواهند داشت.

۳- داوطلبان پس از خاتمه دوره و احراز موفقیت درآزمایشها بدرجه گروهباندومی مفتخر و برطبق مقررات قانون استخدام نیروهای مسلح شاهنشاهی از حقوق و مزایای مربوط استفاده خواهند نمود.

٤- داوطلبان میتوانند برای کسب اطلاعات بیشتر و ثبت نام با در دست داشتن یك نسخه فتوکپی گواهینامه تحصیلی - عین شناسنامه (بفرم جدید باعکس) ۱۰ برك‌رونوشت مصدق شناسنامه ۲۲ قطعه عکس ٤×۶ از تاریخ نشر این آگهی تا تامین احتیاج (باستثنای روزهای تعطیل و پنجشنبه‌ها) از ساعت ۷ الی ۱۲ کزآمورشهای هوائی واقع در خیابان تهران نو- ایستگاه‌فرودگاه مراجعه نمایند. م‌الف ۷۰۲ ۳.

۱-۳ آ-۲۶۵۶٤ نیروی هوائی شاهنشاهی

انجمن دوشیزگان و بانوان

سالن انجمن دوشیزگان و بانوان

مجهز به‌دستگاه های خنك کننده باگنجایش بیش از پانصد نفر برای برگزاری جشن ها و میهمانیهای خصوصی و مجالس عروسی آماده پذیرائی است.

لطفابرای کسب اطلاع بیشتر: به دفترانجمن دوشیزگان و بانوان واقع درخیابان بهار شمالی نبش‌خیابان نامجوتلفن های:۷۵۶۸۳۱ و ۷۶٤۹۸٤ مراجعه فرمائید.

آگهی مناقصه

واحد ساختمانی کارخانه آریامهر اصفهان واقع در ٤۵ کیلو متری راه شهر کرد مقدار دوازده هزار کیلو گرم کنف مورد احتیاج خود را از طریق مناقصه خریداری مینماید. داوطلبان شرکت در مناقصه میتوانند با پرداخت‌مبلغ۵۰ ریال‌اسناد مناقصه را در تهران از دبیرخانه قسمت تدارکات شرکت ملی ذوب آهن ایران واقع در چهار راه پهلوی تخت جمشید و در اصفهان از دفتر تدارکات واحد دریافت و پیشنهاد خود را براساس مفاد مندرج در برك‌شرایط تنظیم و تا ساعت ۹ روز دوشنبه ششم مرداد ماه جاری تسلیم دبیرخانه واحد نمایند.

پیشنهادات واصله در ساعت ۹½ همانروز در قسمت تدارکات واحد بازوقرائت خواهد شد. حضور پیشنهاد دهندگان یا نمایندگان آنها در جلسه مناقصه آزاد و سایر شرایط در برك شرایط مندرج میباشد. م الف ٤۰۳۹

واحد ساختمانی کارخانه آریامهر اصفهان

۱-۳ ۱-۲۷۱۶٤

استخدام

شرکت برق منطقه‌ای تهران تعدادی دیپلمه هنرستان صنعتی دررشته برق را از طریق مسابقه‌ومصاحبه باشرایط زیر بخدمت میپذیرد.

۱- انجام خدمت وظیفه یا معافیت دائم غیر پزشکی.
۲- عدم تعهد خدمت و اشتغال بکار درسایرموسسات.
۳- سپردن تعهد مبنی بر پنجسال خدمت درحوزه عملیات شرکت برق منطقه‌ای تهران.

داوطلبان میتوانند تا تاریخ ۲۰ر٤ر٤۸ بمنظور کسب اطلاع‌بیشتر و ثبت نام باداره آموزش این شرکت واقع در میدان ژاله اول‌خیابان حریرچیان مراجعه نمایند.م‌الف۳۹۳۱

شرکت برق منطقه‌ای تهران

آگهی تجدید مناقصه

واحد ساختمانی کارخانه آریامهر اصفهان واقع در ٤۵ کیلو متری راه شهر کرد دو قلم آهن آلات از قبیل تیر آهن نمره۱۰ و ۱۶، آهن ورق و نبشی مورد احتیاج خود را از طریق مناقصه خریداری مینماید. داوطلبان شرکت در مناقصه میتوانند با پرداخت مبلغ پنجاه ریال برك مشخصات و اسناد مناقصه را در تهران از دبیرخانه قسمت تدارکات شرکت ملی ذوب آهن ایران واقع در چهار راه پهلوی تخت جمشید و در اصفهان از دفتر تدارکات واحد دریافت و پیشنهاد خود را براساس مفاد مندرج در برك شرایط تنظیم و تاساعت ۱۵ روز شنبه یازدهم مرداد ماه ٤۸ تسلیم دبیرخانه واحد نمایند.

پیشنهادات واصله در ساعت ۱۵و نیم همانروز در قسمت تدارکات واحد بازو قرائت خواهد شد.

حضور پیشنهاد دهندگان یا نمایندگان آنها در جلسه‌مناقصه آزاد و سایر شرایط در برك شرایط مندرج میباشد. م‌الف ٤۱٤٤ آ-۲۷۹۷۶ واحد ساختمانی کارخانه آریامهر اصفهان

آگهی مناقصه

شرکت‌ملی‌ذوب‌آهن ایران ٤دستگاه آسیاکنکاسورایرانی «چکش» برای کوبیدن گچ‌بظرفیت‌حداقل ۲۰ تن در ساعت باموتور را ازطریق مناقصه خریداری مینماید داوطلبان مایل بشرکت در این مناقصه می‌توانند اسناد مناقصه وبرك مشخصات را در مقابل پرداخت‌مبلغ ۵۰ ریال از دبیرخانه‌قسمت کارپردازی شرکت‌واقع در خیابان پهلوی نبش خیابان تخت‌جمشیددریافت نمایند.پیشنهادات باید در پاکت‌لاك‌ومهر شده با ذکر جمله مربوط به مناقصه ٤ دستگاه آسیاکنکاسور ایرانی تاساعت ۹صبح روز ٤ر۵ر٤۸ در مقابل‌اخذ رسید بدبیرخانه‌قسمت کارپردازی شرکت‌تحویل شود. پیشنهادات‌واصله در ساعت۹ر۵ صبح همانروز بازوقرائت میشود. حضور پیشنهاد دهنده در جلسه مناقصه آزاداست. شرکت ملی ذوب آهن در ردوقبول یك یاکلیه پیشنهادات مختاراست. در صورتی که‌برنده اول حاضر بعقد قرارداد نشود سپرده او ضبط‌و از نفر دوم دعوت میشود. درصورتی که نفردوم حاضر بعقد قرارداد نشود سپرده وی نیز ضبط خواهد شد. شرکت کننده‌در مناقصه باید معادل مبلغ ۳۰۰۰۰ریال اسنادخزانه به‌بانك تسلیم‌وحواله‌آنرا درپاکت جداگانه بپیوست پاکت‌پیشنهاد ارسال نماید. هزینه درج مرتبه‌اول ودوم آگهی بابرنده مناقصه‌است. مدت تحویل دو ماه ومحل تحویل تهران انبارفروشنده وروی کامیون‌است.

سایرشرایط دراسناد مناقصه مندرج‌است. م‌الف۳۸۲۲

شرکت ملی‌ذوب‌آهن‌ایران

روزنامه فردا

چهارشنبه ها منتشر میشود

تلفن‌های جدید شرکت سهامی چای گلستان

۵۵۹۱۴-۵۵۹۱۵-۵۵۹۱۶

ماه درآسمان ومجله جوانان در زمین

این‌روزهامرکزمهم‌تغییرات و حوادث شگرف‌است مجله جوانان با تغییرات وکارهای تازه اینك مورد توجه خردو کلان قرار گرفته است.

دوشنبه‌ها جوانان

با سه تابلو وعکس‌رنگی - رپرتاژ های روز - گزارش-های ورزشی - هنری - اجتماعی - سرگذشت های خواندنی و بحث هیجان‌انگیز ادبی دراختیار شماست.

آگهی استخدام

نیروی هوائی شاهنشاهی بمنظور تکمیل کادرپزشکی‌خودتعدادی‌پزشك، نرس، تکنیسین بشرح زیر جهت خدمت در مرکز وخارج‌از مرکز باحقوق مکفی «برای پزشکان حداقل حقوق ۲۳۰۰۰ ریال و حداکثر ۸۰۰۰۰ ریال» استخدام مینماید.

داوطلبان واجد شرایط میتوانند از تاریخ۲۱ر٤ر٤۸ در روز های اداری همه روزه از ساعت ۸ صبح الی ۱۱ با دردست داشتن فتوکپی‌مدارك تحصیلی و برك معافیت از خدمت و عین شناسنامه عکس‌دار به تهداری ستاد فرماندهی نیروی هوائی واقع در خیابان فرح‌آباد«دوشان تپه» مراجعه نمایند الف ٤۰۵۱

نیروی هوائی شاهنشاهی

بیمارستان مرکزی	بیمارستان شماره یك «دزفول»	بیمارستان شماره ۲ همدان	بهداری پدافند هوائی	بهداری ترابری شیراز
پزشك متخصص جهاز هاضمه	پزشك متخصص کودکان	پزشك متخصص قلب	پزشك متخصص گوش‌و حلق‌وبینی	پزشك متخصص گوش‌و حلق‌وبینی
پزشك متخصص خون	پزشك متخصص داخلی	پزشك متخصص داخلی	پزشك متخصص داخلی	پزشك متخصص چشم
پزشك متخصص رادیولوژی	پزشك متخصص جراحی همگانی	پزشك متخصص زنان	پزشك متخصص چشم	ماما
پزشك متخصص علوم‌آزمایشگاهی	پزشك متخصص رادیولوژی	پزشك متخصص رادیولوژی	دامپزشك	تکنیسین آزمایشگاهی
پزشك متخصص چشم	پزشك متخصص قلب	پزشك متخصص چشم	ماما	
پزشك متخصص اطفال	نرس	پزشك متخصص بیهوشی		
پزشك متخصص گوش وحلق‌وبینی	تکنیسین ازمایشگاهی	تکنیسین ازمایشگاهی		
پزشك متخصص داخلی		نرس		
پزشك متخصص روانشناسی				
تکنیسین آزمایشگاه«آسیب‌شناسی»				