اطلاعات

۲۸ صفحه

دوشنبه ۲۸ فروردین‌ماه ۲۵۳۷ ـ شماره ۱۵۵۸۶ تکشماره ۱۰ ریال

بسیج سازمانهای کشور برای مبارزه با سیگار

کشیدن سیگار در بسیاری ازاماکن دولتی و خصوصی ممنوع ویامحدودمیشود

● اقدامات وسیعی برای تشویق مردم به ترك سیگار تدارك دیده شده

این دستگاه میتواند با اندازه‌گیری دقیق از دودشدن سیگار میزان مواد زیان‌آور مختلف این کالای مضر و اعتیادآور را نشان دهد . در صفحه ٤ ستون سوم

فروشگاه معروف مارکس و سپنسر کلام توحیدرا برای تبلیغ روی زیرپوش‌های خود نصب کرده‌است

جنجال زیرپوشهای مارک اسلامی درلندن

★ دولت کویت به سفیر خود در لندن دستور داد شدیدا به این اقدام اعتراض کند

در صفحه ٤ ستون هفتم

میزان وام برحسب درآمد متقاضیان

- درآمد ماهانه تا ۲۱۰۰ تومان ۱۵۰ هزار تومان
- درآمد ماهانه تا ٤۲۰۰ تومان ۲۵۰ هزار تومان
- درآمد ماهانه تا ۷۰۰۰ تومان ٤۵۰ هزار تومان

شرائط تازه پرداخت وام مسکن به طبقات مختلف اعلام شد

بهره وام ٤ تا ۹ درصد و اقساط آن ۱۵ ساله خواهد بود

● دولت «قیمت ـ عادله» خرید و فروش زمین‌رادر شهرها و حریم آنهاهرسال اعلام می‌کند

در صفحه ٤ ستون اول

بدنبال افزایش قیمت آبجو

مشروبات الکلی گران میشود

در صفحه ٤ ستون ششم

طرح طبقه‌بندی مشاغل وزارتخانه‌ها تغییر میکند

★ در لایحه جدید قانون استخدام مقررات تازه‌ای برای ترفیع مرخصی، بازنشستگی رفاه‌وحقوق کارمندان در نظر گرفته میشود

● بررسی برای تغییر تشکیلات وزارتخانه ها شروع شد

صفحه آخر ستون چهارم

درگیری سربازان ایرانی با مردان مسلح در لبنان

★ سربازان ایرانی جلوی مردان مسلح را که میخواستند از روی یك پل استراتژیك عبور کنند گرفتند و مردان مسلح تهدید کردند که پل را منفجر میکنند

در صفحه اخر ستون دوم

درگیری در خارج از رینگ

از پرتقالهای مشکوك آزمایش میشود

پرتقال خارجی ٦ نفر را در اصفهان مسموم کرد

در صفحه ٤ ستون دوم

ثبت معاملات اتومبیل مجانی شد

★ برای فروش اتومبیل مراجعه به دفاتر اسناد رسمی مورد نیاز نیست

در صفحه آخر ستون ششم

سپاسگزاری

از همه ذوات محترم و سروران گرامی که بمناسبت درگذشت برادرزاده و پدر عزیزمان شادروان **عبدالحسین میکده** از اینجانبان و از بستگانمان حضورا دلجوئی فرموده ویا به‌دیگر وسائل همدردی تسلی‌بخش خودشان را ابراز داشته‌اندصمیمانه سپاسگزاریم و سعادت و تندرستی همگی‌را ازخداوند مسئلت داریم چنانچه بواسطه سفر به خارج ازعهده تشکر حضوری و فوری در مقابل اینهمه لطف و عنایت برنیائیم امید عفو داریم .

غلامعلی میکده ـ فریدون میکده

بانهایت تاثر، تاسف و اندوه فراوان درگذشت شادروان **جناب آقای امیر اسدالله علم** رئیس سابق هیات امنای دانشگاه ملی ایران را که از شخصیت‌های بزرگ فرهنگی و از خدمتگزاران صدیق شاهنشاه آریامهر بوده‌اند باطلاع می رساند .

مجلس ترحیم آن فقید سعید روز سه‌شنبه ۲۹ ر۱ ر۲۵۳۷ در مسجد سپهسالار از ساعت ٤ الی ٦ بعد از ظهر منعقد خواهد شد .

رئیس دانشگاه ملی ایران
احمد قرشی

با درد و دریغ فراوان درگذشت رادمرد بزرگوار امیر اسدالله علم عضو هیئت امنای بنیاد فرهنگی ایران و حامی اهل دانش و هنر رابه‌بانوی گرامی همسرو فرزندان و کسان و بازماندگان آن بزرگ‌مرد از جانب خود و همکاران و پژوهندگان بنیاد فرهنگ ایران تسلیت میگویم از خداوند برای همه وابستگان در این سوگ بزرگ شکیبائی آرزو دارم .

دبیرکل بنیاد فرهنگی ایران
پرویز نائل خانلری

برای موفقیت در امتحان

اعزام ۹ تیرماه

هومر

زیر نظر جواد عسکری
شاهرضا مقابل سینما کاپری
تلفن ٦٦١٢٢٤

جوانان منتشر شد

قابل توجه مدیران تاسیسات مرغداری
صفحه ۱۷

وزارت مسکن و شهرسازی و بانک ملی ایران

برنامه وام مسکن با شرایط ترجیحی را اعلام میدارند

شرح در صفحه ۱۹

با اندوه فراوان درگذشت تاثرآور **جناب آقای امیر اسدالله علم** رئیس پیشین دانشگاه پهلوی شیراز و ریاست هیئت امناء دانشگاه مذکور و موسسه آموزش عالی امیرشوکت‌الملک علم راکه‌درسراسر زندگی‌پرافتخار سیاسی و اجتماعی خود ازحامیان صمیمی دانش و فرهنگ کشور بوده‌اند باطلاع همکاران دانشگاهی و فرهنگی می‌رساند مجلس ترحیم آن شادروان از ساعت ٤ تا ٦ بعد از ظهر روز سه‌شنبه بیست و نهم فروردین ماه ۲۵۳۷ در مسجد عالی سپهسالار برگزار خواهد شد .

منوچهر گنجی

با اندوهی فراوان فقدان شادروان امیر اسدالله‌علم وزیر پیشین کشاورزی را که‌از رجال عالیقدر و خدمتگزار صدیق و وفادار به شاهنشاه آریامهر و ملت ایران بودند ضمن عرض تسلیت به خاندان گرامی علم به استحضار می رساند .

مجلس یادبود آن شادروان از ساعت ۱٦ تا ۱۸ روز سه‌شنبه ۲۹ فروردین ماه جاری درمسجد سپهسالار برگزار خواهد شد .

احمد علی احمدی

سرکار خانم عالمتاج علم

با اندوه فراوان فقدان اسف‌انگیز شادروان **امیر اسدالله علم** خدمتگزار صدیق و شایسته شاهنشاه‌آریامهر را بخاندان محترم علم صمیمانه تسلیت گفته و ازخداوند متعال برای بازماندگان آن‌فقید سعید سلامتی آرزو دارد.

انجمن سلطنتی اسب

جناب آقای مهندس محمود منصف مدیرعامل محترم سازمان عمران کیش

ضایعه‌ی درگذشت روانشاد امیراسدالله علم را که‌از خدمتگزاران وفادار شاهنشاه آریامهر و یکی ازبرگزیدگان ملت ایران و آگاهان ممتاز در ایجاد زیربنای صنعتی و اقتصادی این مملکت بوده است بشما تسلیت می‌گوئیم.

شرکت سهامی خاص ساختمانی مرکوری

جناب آقای محمد علی منصف و جناب آقای احمد منصف

درگذشت مرحوم امیراسدالله علم را که از خدمتگزاران صدیق شاهنشاه آریامهر و یکی از چهره های درخشان سیاسی این مملکت بوده است به شما تسلیت می‌گوئیم.

شرکت سهامی خاص ساختمانی مرکوری

جناب آقای محمد علی منصف
ریاست محترم هیئت مدیره شرکت پس‌انداز ووام مسکن کورش بزرگ

باندوه فراوان درگذشت شادروان جناب آقای امیراسدالله علم را از طرف هیئت مدیره و کارکنان شرکت بحضور جنابعالی صمیمانه تسلیت عرض می‌نماید.

علی‌اکبر امیرشاهی
مدیر عامل ـ شرکت پس‌انداز ووام مسکن کورش بزرگ

با تاثر و اندوه فراوان درگذشت شادروان فقیدسعید **جناب آقای امیر اسدالله علم** وزیر پیشین کشور را که‌از خدمتگزاران وفادار و صمیمی شاهنشاه آریامهر و مردم ایران‌بوده‌اند باطلاع‌میرساند. مجلس‌ترحیم آن‌شادروان از‌ساعت ۱٦ تا۱۸ روز سه‌شنبه بیست و نهم فروردین‌ماه ۲۵۳۷ درمسجد عالی سپهسالار برگزار می‌گردد .

اسدالله نصر اصفهانی

خانواده‌های علم، خزیمه علم، قوام، خزیمه، اوری، دیبا، فرمانفرمائیان، شیبانی، منصف، اسدی ، خسروانی، بحرینی، عسگری، طاهری، میرونا روئی .

باطلاع‌میرساندکه‌مجلس ترحیم‌مردانه‌وزنانه‌رو انشاد، خدمتگزار صادق شاهنشاه آریامهر و فرزند لایق وطن **جناب آقای امیر اسدالله علم** ازساعت ٤تا٦ بعداز ظهر روز سه‌شنبه بیست‌و نهم فروردین ماه درمسجد سپهسالار منعقد است.

به منظور بزرگداشت و یادبود خدمات گرانبهای شادروان **امیر اسدالله علم** رئیس پیشین و ریاست هیئت امنای دانشگاه پهلوی مجلس ترحیمی از ساعت ٤ تا ٦ بعدازظهر روز سه‌شنبه ۲۹ فروردین ماه ۲۵۳۷ در مسجد سلطانی‌وکیل‌شیرازازسوی‌دانشگاهیان برگزارخواهدشد.

رئیس دانشگاه پهلوی ـ فرهنگ مهر

جمعیت ملی مبارزه باسرطان ایران درگذشت تاثرانگیز شادروان امیر سدالله علم‌را بخانواده آن مرحوم وکلیه دوستاران ایشان صمیمانه تسلیت می‌گوید .

خاندان محترم علم

با کمال تاسف مصیبت وارده را تسلیت گفته بقا و طول عمر و سلامتی آن خاندان محترم‌را از خداوندمتعال مسئلت می نماید .

کارکنان شرکت هواپیمائی ارتاکسی

با نهایت تاسف درگذشت جناب آقای امیر اسدالله علم خدمتگزار صدیق اعلیحضرت همایون شاهنشاه آریامهر بزرگ ارتشتاران را بخانواده آن شادروان تسلیت‌گفته . سلامت و شکیبائی بازماندگان‌را ازخداوند بزرگ خواستار است

ارتشبد غلامرضا ازهاری و بانو

خانواده‌گرامی و معظم علم

بانهایت تاثر درگذشت رادمردی بزرگ و خدمتگزاری راستین و میهن‌پرستی‌نمونه‌را صمیمانه‌تسلیت‌عرض مینمائیم.

مهندس ربیع مقدسی
هیئت مدیره شرکت آلومینیوم دور (سهامی خاص)
و گروههای وابسته .

سرکار علیه بانو عالمتاج علم

مصیبت وارده را به آن خاندان محترم تسلیت عرض می‌نمائیم .

خانواده مرحوم حاج محمد حسین صادقی معمار

فقدان تاسف‌آور **جناب آقای امیر اسدالله علم** که از خدمتگزاران صدیق میهن و شاهنشاه عظیم‌الشان بوده‌اند باعث کمال تاثر و تالم گردید این ضایعه بزرگ‌را بخانواده محترم علم و وابستگان صمیمانه تسلیت عرض مینماید.

مهندس داود رجبی

درگذشت تاثرانگیز شادروان فقید سعید جناب‌آقای امیر اسدالله علم رابه‌خاندان جلیل علم تسلیت‌عرض‌مینماید

از طرف کارکنان بنگاه خیریه آبلوله بیرجند ـ
دکتر سید عبدالحسین سعادت

جناب‌آقای دکترخسروو امیرحسین‌هروی‌خواجوی

بانهایت تالم و تاثر درگذشت پدر گرامیتان را تسلیت عرض مینمایم.

منصور یزدانی

کتابهای مورد علاقه‌خودرا شنبه‌ها و پنجشنبه‌ها در صفحه بازارکتاب اطلاعات جستجو کنید

هفته گذشته اعلام شد که مسابقه انتقامی محمدعلی و اسپینکس برسرعنوان‌قهرمانی جهان درتاریخ‌چهارم‌شهریور امسال برگزار خواهد شد.

این عکس قهرمان سابق و فعلی را پس از بستن قرارداد مسابقه نشان میدهد. ظاهرا محمدعلی ازالان‌بفکر خوردکردن رقیب افتاده و میخواهد چندماه قبل از مسابقه او را خفه کند !

دانشگاهیان بیرجند که آرزو داشتند سالهای دراز از حمایت و ارشاد بنیانگزار ورئیس هیات امنای موسسه آموزش عالی امیر شوکت الملک علم برخوردار شوند واکنون متاسفانه ازقهر طبیعت بامرگ جانگداز رادمرد بزرگ، وخدمتگزار صدیق و وفادار اعلیحضرت همایون شاهنشاه آریامهر یعنی **جناب امیر اسدالله علم** روبرو گشته‌اند خود را سهیم غم و اندوه خاندان علم می‌دانند وتعهد می‌کنند دراعتلای مقام علمی موسسه جوان‌خود آنچنانکه آرزوی آن فقید سعید بود از هیچ کوشش فروگزار نکنند وبا برآوردن آن آرزو موجبات آسایش روح پرفتوحش را فراهم سازند .

دکترمحمدحسن گنجی

آقایان مهدی‌منصف مهندس هادی منصف و مهندس منوچهر منصف

درگذشت مرحوم امیراسدالله علم راکه یکی از چهره های محبوب ملت ایران و از نیک اندیشان آگاه و بنام این مملکت بوده است بشما تسلیت میگوئیم .

همکاران وکارمندان شرکت سهامی ساختمانی مرکوری

رئیس جمهوری ایتالیا ازتروریستها خواست «مورو» رااعدام نکنند

رم ـ یونایتدپرس ـ رویتر ـ «جیووانی لئونه» رئیس جمهور ایتالیا دیروز از گروه تروریستی ، بریگاد های‌سرخ» تقاضا کرد که حکم اعدامی راکه از طرف «دادگاه خلق» آن هاعلیه آلدومورو نخست وزیر اسبق و رئیس حزب دمکرات مسیحی این کشور صادر شده است به مرحله اجرا درنیاورند .

از روزی که الدومورو بوسیله بریگاد های سرخ ربوده‌شده است تاکنون این اولین بار است که دولت ایتالیا بجای بکار بردن تهدید از زبان خواهش و تقاضا در رفتار با رباینگان مورد استفاده می کند.

صاحب نظران دولتی در رم اظهار نظر کرده‌اند کهتقاضای رئیس جمهور ایتالیا از دار ودسته افراطی بریگاد های سرخ به معنای درپیش گرفته شدن شیوه تازه‌ای در رفتار دولت ایتالیا باآن گروه است وانتخاب این رفتار در ضمن چنان معنی میدهد که دولت ایتالیا حاضر شده است نوعی امتیاز شفاهی بالفظی به بریگاد سرخ بدهد و با اینکار نشان دهدکه آماده استتاازاین پس سطحی تازه ومتفاوتباروشی که تاکنون‌درماجرای ربوده شدن آلدومورو بکار برده است باربایندگان وی رفتارکند.

این نخستین باری است که رهبران ایتالیا از زبان خشونت برای مذاکره با تروریست ها استفاده نمیکنند

لئونه رئیس جمهور ایتالیا تقاضای خود را از بریگاد های سرخ دایر برانصراف آنان از اجرا کردن حکم اعدامی که در دادگاه باصطلاح «خلق» خودشان برای آلدومورو صادر کرده‌اندهنگامی عنوان کرد که قبل از آن با جیولیو ـ آندرئوتی نخست‌وزیرفرانچسکو کسیگا، وزیر کشورایتالیا درباره تازه‌ترین تهدیدی که از طرف بریگاد های سرخ ـ یعنی صدورحکم مرگ آلدومورو از طرف دادگاه خلق آن ها بکار برده شده مشورت کرده بود.

بریگارد های سرخ که یک ماه پیش آلدومورو را پس از کشتن ۵ نفر محافظن وی ربوده‌اند طی ششمین پیامی که در این مدت فرستاده‌اند اعلام کردند که پس از تکمیل شدن استنطاق از رئیس اسیر شده حزب دمکرات مسیحی برای آنان تردیدی در گناهکار بودن وی باقی نمانده و بنابراین آلدومورو از طرف آنها به مرگ محکوم شده است .

هنوز نشانه‌ای در دست نیست تا بتوان از روی آن معلوم کرد که آیا رباینگان الدومورو تاکنون حکم اعدام وی را به مرحله اجرا درآورده‌اند یا هنوز در نظردارند اینکار را بعدا انجام دهند .

مقامات پلیس ایتالیا خاطر نشان کرده‌اند که بهرحال برخلاف موارد قبلی‌ارسال شدن پیام از طرف بریگارد های سرخ این بارنامه‌ای به خط الدومورو به پیوست بیانیه‌ای که از طرف خود آنان صادر شده ارسال نگردیده است .

با درنظر گرفتن خطر مرگی که اکنون جدی‌تر ازهمیشه درکمین جان‌آلدومورو ـ یعنی سیاستمدار برجسته‌ای‌است‌که درگذشته ۵ بار نخست وزیر دولت های دمکرات مسیحی‌در کشورش بوده است مفسران اظهار نظر کرده‌اند که باین ترتیب اکنون چنین به نظر میرسد که گویی بریگارد های سرخ تمام کشور ایتالیارا در قبال جان آلدومورو بمگروگان گرفته‌اند .

رئیس جمهور ایتالیا در پیامی که بصورت یک نامه سرگشاده برای زن‌الدومورو فرستاده نوشته است :

رباینگان او باید وزن و اهمیت عظیم احساس‌انزجاری را که در سراسر کشور ایتالیا و در تمام افراد مردم‌این کشور بوجود آورده‌اند واز هاله نفرت‌وانزوایی که‌دارند در اطراف خودشان بوجود می‌آورند آگاه باشند واز آن برحذر بمانند . خدا کند که احساس ها و عواطف بشری همراه هوش وزیرکی در آنان بیدار شود و آنها را وادارد که دست خود را به اشتباهی‌چنین فاحش ونابخشودنی (یعنی کشتن آلدومورو) نیالایند .

رئیس جمهور ایتالیا درپیام خود اضافه کرده که قربانی کردن آلدومورومطلقا هیچ سودی عاید رباینگان وی نخواهد کرد .

در اینحال رهبران دو حزب دمکراب مسیحی‌وکمونیست ایتالیا که بزرگترین احزاب این کشور هستند دیروز بطور جداگانه جلساتی تشکیل دادند تا ارزیابی تازه‌ای از روش آشتی ناپذیری خود در قبال بریگارد های سرخ‌و مخصوصا دراصراری‌که تاکنون در مخالفت باهرنوع مذاکره ومعامله با دارو دسته مذکور به خرج داده‌اند به عمل آورند .

نایب رئیس حزب دمکرات مسیحی پس از جلسه حزب خودش اعلام کرد که این حزب همانطور که قبلا قول‌داده است از بذل هیچ تلاشی برای‌نجات‌دادن زندگی«آلدومورو» فروگزار نخواهد کرد .

مادر این جلسه ضمنا پس از مشورت هایی که انجام گرفت موافقت کردیم که از بریگاد های سرخ علنا از طرف دولت تقاضا شود که بخاطر ملاحظات بشردوستانه‌از اعدام کردن رئیس حزب دمکرات مسیحی خودداری‌کنند . ازطرف کمونیست ها بیانیه‌ای صادر نشده است .

مقاله ارگان حزب دمکرات مسیحی

رم ـ خبرگزاری فرانسه ـ روزنامه «پوپولو» ارگان حزب دمکرات مسیحی ایتالیا امروز نوشت ما همچنان‌روی حقانیت این عقیده پامیشاریم‌کهسراسرانجام ملاحظات بشردوستی بر همه چیز های دیگر پیروز خواهد شد و جان‌آلدومورو رئیس حزب دمکرات مسیحی از خطر مرگی که تهدیدش می کند نجات خواهد یافت .

امیدی که روزنامه ارگان دمکرات‌های مسیحی‌ازآن سخن گفته ـ گرچه رباینگان الدومورو کماکان هیچ‌نوع آمادگی برای انعطاف پذیری از خود نشان نداده‌اند ـ مخصوصادر آپارتمانی که خانواده آلدومورودر آن‌زندگی‌میکندبه چشم میخورد .

در این خانه نور چراغ هائی کهروزو شب مداوماز یک ماه پیش ـ یعنی از تاریخ ربوده شدن مورو تاکنون روشن مانده‌اند از پشت پنجره هاخودنمایی میکند . تمام اعضای فامیل رئیس حزب دمکرات مسیحی در این خانه‌گرد آمده‌اند تا در تحمل کردن انتظاری دردناک و طولانی با یکدیگر سهیم باشند . در حال حاضرمهمترین انتظار خانواده آلدومورو این است که دولت دمکرات مسیحی ایتالیا در سیاست امتناع از مذاکره و معامله بادارودسته بریگاد های سرخ تجدید نظر کند و همانطور که دیروز بار دیگرازطرف نایب رئیس حزب مذکور وعده داده شد است از بذل هیچ کوششی برای نجات دادن زندگی آلدومورو مضایقه‌نکردند.

نایب رئیس حزب دمکرات مسیحی که «جیووانی ـ کالونی» نام دارد دیروز گفت که بهر حال حزب وی به تنهائی نمی تواند مسئولیت تجدید نظر کردن در سیاستی را که تاکنون در ماجرای آلدومورو بکار برده شده است‌قبول کند وبنابراین لازم است که احزاب مهم دیگر ایتالیا وازآن جمله حزب کمونیست که به تازگی به‌اکثریت پارلمانی‌پشتیبان دولت پیوسته نیز به خود سهمی در مسئولیت تجدید نظر کردن در رفتار با دارو دسته بریگاد های سرخ بر عهده بگیرد .

از طرف دیگر حزب کمونیست ایتالیا اعلام کرده‌است که کمیته مرکزی آن روز دوشنبه (امروز) تشکیل جلسه تازه‌ای خواهد داد که دستور بحث‌آن موضوع آلدومورو خواهد بود .

برخی از دمکرات های‌مسیحی اکنون در گفتگو های خصوصی آشکارا حزب کمونیست را بخاطر اینکه در تمام یک ماه اخیر دائما روی ضرورت حفظ اصل خودداری‌مطلق از مذاکره و معامله باربریگاد های سرخ اصرارورزیده‌است ملامت میکنند .

ناظران‌سیاسی پیشگویی میکنند که در صورتی که بریگاد های سرخ احیانا حکم اعدام آلدومورو را عملی‌کنند ملات هایی که امروز از طرف رهبران حزب دمکرات‌مسیحی بطور خصوصی علیه روش حزب کمونیست عنوان میشود باحتمال زیاد بصورت حملاتی تند وبسیار خصمانه‌درخواهد آمد و بیم آن خواهد رفت که حتی اساس روابط تازه‌ای را که از هنگام پیوستن کمونیست ها به اکثریت پارلمانی حامی دولت دمکرات مسیحی آندرئوتی میان کمونیست هاو دمکرات های مسیحی ایتالیا بوجود آمده است دچار تزلزل کند .

فاروق قدومی :

فلسطینی نمی خواهند سوریه بخاطر آنها دریک جنگ ناخواسته گرفتارشود

★ اگرسربازان سازمان ملل از ماموریت خود عدول کنند موردحمله فلسطینی‌ها قرار خواهند گرفت

بیروت ـ خبرگزاری فرانسه ـ «فاروق قدومی» رئیس بخش سیاسی سازمان آزادی بخش فلسطین در مصاحبه‌ای با هفته‌نامه‌لبنانی «موندی مورنینگ» اظهار داشت چنانچه ارتش‌اسرائیل جنوب لبنان را تخلیه کند سازمان آزادی بخش‌فلسطین حاضر است براساس تفاهم متقابل با دولت لبنان در موافقتنامه سال ۱۹۶۹قاهره پیرامون روابط لبنان با فلسطینی ها تجدید نظر کند و اصطلاحات لازم را در مفاد این‌قرارداد بعمل‌آورد.

وی افزود سازمان آزادی بخش فلسطین به منظور مشارکت فعال در استقرار صلح در لبنان خواستار همکاری گسترده‌تر با مقامات لبنانی است .

موافقتنامه قاهره که‌میان دولت لبنان و فلسطین به امضاء رسیده ضمن تائید حضور ارتش فلسطین در لبنان داشتن پایگاههائی در عرقوب واقع در دامنه کوه هرمون‌را برای فدائیان‌مجاز شمرده است .

این موافقتنامه از طرف بعضی از سیاستمداران لبنانی بخصوص محافظه کاران این کشور مورد اعتراض شدید واقع شده است .

فاروق ـ قدومی خاطر نشان ساخت که همه‌مسائل مورداختلاف میان‌فلسطینی‌ها با مقامات لبنانی را می‌توان از طریق مذاکره حلو فصل کرد و حاکمیت امنیت و استقلال لبنان را به این کشور باز گردانید . وی اضافه کرد ادامه حضور نیروهای اسرائیلی درجنوب لبنان و سایر اراضی‌اشغالی و پا فشاری اسرائیل در سیاست توسعه طلبانه‌خود سرانجام به وقوع جنگ جدیدی در خاورمیانه منتهی خواهد شد .

رئیس بخش سیاسی سازمان آزادی بخش‌فلسطین فلسطین ضمن اشاره به‌زدو خورد های اخیربیروت پاره‌ای از محافل مشکوکرا متهم ساخت که می‌کوشند برای منحرف کردن افکار عمومی از اشتغال جنوب لبنان توسط اسرائیل آتش نبرد های تازه‌ای را در لبنان شعله‌ور سازند.

به عقیده قدومی ، ابتکار صلح انورسادات رئیس جمهوری مصر شکست خورده و جنبش برای‌صلح که اکنون در اسرائیل هواخواهان متعددی یافته نتیجه ابتکار صلح سادات نمی‌تواند باشد بلکه‌گسترش این جنبش‌ناشی از احساس عدم امنیت مردم اسرائیل است که به خاطر عملیات کماندوهای فلسطین پدید آمده است .

قدومی در پاسخ به این پرسش که نظر سازمان آزادی بخش فلسطین‌درمورد قطعنامه ۴۲۵ شورای امنیت راجع به جنوب لبنان‌چیست گفت ، چنانچه نیرو های ارتش اسرائیل از این‌منطقه عقب نشینی نکنند، فلسطینی ها اجبارا در منطقه تحت اشغال اسرائیل اقدام به عملیات نظامی خواهند کردو چنانچه پس از عقب نشینی اسرائیل از جنوب لبنان کلاه‌آبی های سازمان ملل‌در مواضع خوددر مناطق‌تخلیه شده مستقر نشوند این‌بدان معنی خواهد بود که این نیروها از ماموریت اصلی خود عدول کرده و در این صورت نیز سازمان آزادی بخش فلسطین به هیچ‌تعهدی خود را پای‌بند نمی‌بیند .

وی در پایان مصاحبه خود تاکید کرد سازمان مقاومت فلسطین متقاعد شده که سوریه بانام قوا از فلسطینی ها حمایت بعمل‌می آورد و با وجود این فلسطینی ها حاضر نیستند که سوریه بخاطر آنها در جنگ ناخواسته‌ای غافلگیر و متعهد شود .

دیدار وزیر خارجه‌کویت از اردن ، سودان و سوریه

وزیر خارجه کویت شیخ صباح‌الاحمدالصباح‌در این‌هفته از دمشق ، امان و خرطوم دیدن خواهد کرد .

این سفر در چهارچوب تلاش هائی که به منظور رفع اختلافات میان اعراب به‌عمل می آمد صورت میگیرد.

ورود ضیاء الحق به ریاض

ژنرال ضیاءالحق رئیس حکومت نظامی پاکستان در اولین دیدار رسمی خود از عربستان سعودی وارد فرودگاه ریاض شد .

بگزارش خبرگزاری‌سعودی وی در این سفر با ملک‌خالد درباره روابط دوجانبه دو کشور ومسائل‌بین‌المللی‌گفتگو خواهد کرد .

در فرودگاه ریاض ملک‌خالد ، شاهزادگان و مقامات بلندپایه سعودی از ضیاء ـ الحق استقبال کردند .

رئیس ستاد ارتش اسرائیل سمت خود را بخاطر بکار بردن بمب خوشه‌ای ازدست داد

نیویورک ـ خبرگزاری فرانسه ـ نیوزویک‌درشماره این هفته خود نوشت که ژنرال وایزمن از شرایطی که امریکا برای استفاده از بمب‌های خوشه‌یی قایل شده بی‌اطلاع بوده است .

امریکاهزاران بمب‌خوشه‌یی به‌اسرائیل تحویل داده است بشرط آنکه این بمب‌ها منحصرا در عملیات دفاعی و علیه هدف‌های نظامی‌بکار برده شود.

نیوزویک اضافه می‌کند وایزمن پس از آنکه دستور استفاده از این بمب‌ها را علیه اردوگاههای فلسطینی ها در جنوب صادر می‌کند با مطالعه پرونده‌های مربوط به سال ۱۹۷۶ به شرایطی که امریکا برای بکار بردن بمب خوشه‌یی قایل شده پی می‌برد و بیدرنگ ژنرال مردخای‌گور رئیس ستاد ارتش را مورد بازخواست قرار می‌دهد که چرابموقع او را ازموضوع آگاه‌نکرده و این ماجرا سرانجام به کناره‌گیری ژنرال گور از ریاست ستاد ارتش اسرائیل منجر می‌شود.

یك ژنرال خشن

دولت مناهیم‌بگین با انتصاب رئیس جدید ستاد کل نیرو های مسلح‌این‌کشور چهره خشن‌تری بخود گرفت ژنرال «رافائل‌ایتان»که‌بعنوان رئیس جدید ستاد نیرو های مسلح اسرائیل آغاز به کار کرده است یک افسر چترباز است که زندگی نظامی وی تاکنون درمیدانهای‌جنگ‌های متعدد گذشته و به خشونت فطری و سختگیری جبلی در بین نظامیان کشورش شهرت دارد . وی که طیانچه را اولین‌بار در ۷ سالگی‌بدست گرفته در پست جدیدش‌جای ژنرال مردخای‌گور را اشغال کرده است .

رئیس جدید ستاد کل نیرو های مسلح اسرائیل در مراسمی که به مناسبت انتصابش به این پست در مقردولت مناهیم‌بگین‌نخست‌وزیر اسرائیل برپا شده بود درجواب‌تمام تشریفات‌متداوله و تبریک ها و تعارفات تنها با اداکردن سخنانی که تمام آن از یک جمله تجاوزنکرد سپاسگزاری کرد و سپس بدون‌آنکه‌حتی منتظر بماندکه سلفو‌یژنرال«کور»هدیه‌ای به وی بدهد بسرعت ازمحل این مراسم بیرون رفت‌دقایقی بعد در دفتر کارش در پست تازه مشغول به کار گردید.

دیروز دولت اسرائیل خشنترین ژنرال خویش‌راکه خود او گفته است زندگی می‌کند تا در ارتش باشد و در سپاهیگری شهرت خاص دارد به ریاست ستاد ارتش این کشور منصوب کرد . وی جای ژنرال گور را می گیرد که با بکار بردن بمب خوشه‌ای در جنوب لبنان برای اسرائیل دردسروسیعی تولید کرد و برسر همین موضوع نیز سمت‌خود را از دست داد . ژنرال ایتان رئیس جدید ستاد ارتش اسرائیل یک افسر چترباز است همانطور که در عکس دیده می‌شوددیروزنخست‌وزیر و وزیر دفاع اسرائیل طی مراسمی که بمناسبت تعویض ژنرال گورببرپا شد ، درجه نظامی تازه ژنرال‌ایتان را متقابلبرسردوشی او نصب می‌کنند .
عکس رادیوئی یونایتدپرس

اسمعیل فهمی :

سفر سادات به اسرائیل به زیان اعراب تمام شد

اسماعیل فهمی وزیر امور خارجه سابق مصر در مصاحبه‌ای بامجله نیوزویک اظهار داشت از آنرو در سفر نوامبر گذشته سادات به اسرائیل وی را همراهی نکرد که دلیلی برای انجام اینکار وجود نداشت .

فهمی که در آستانه‌سفر سادات به اسرائیل از سمت خود استعفاداد اظهارداشت قبل ازسفرسادات به‌اسرائیل تلاش زیادی بطور امضای یک قرارداد نهائی صلح با مشارکت کلیه طرفهای ذینفع بعمل آورده بود.

فهمی گفت از رفتن به اسرائیل خودداری کرد و حوادث بعدی نشان دادوی در قضاوت خود اشتباه نکرده است ، زیرا اززمانی که سادات از اسرائیل دیدن کرد این دولت موضع خود را سخت‌تر کرده است و بهمین علت با تهیه دستور مذاکرات و حتی ایجاد یک مبنای مشترک برای‌مذاکرات موافقت نمیکند.

اسرائیل خواستار توافق نیست بلکه فقط میل دارد شرایط خود را دیکته کند آنها مایلند به اشغال‌اراضی اعراب ادامه دهند و علاقه‌ای به صلح ندارند.

فهمی همچنین اظهار داشت از تشکیل کنفرانس صلح خاورمیانه در ژنو جانبداری میکند زیرا در این کنفرانس کلیه طرحهای‌ذینفع از دو ابرقدرت گرفته تا کشورهای عربی شرکت خواهند داشت. درکنفرانس ژنو دیگر اسرائیل نخواهد توانست مثل اوقاتی که تنها با یک طرف سرگرم‌مذاکرات است دست به‌انجام اقدامات نمایشی بزند.

اعتراض آمریکائیها به لغو تحریم صدور اسلحه به‌ترکیه

واشنگتن ـ خبرگزاری فرانسه ـ هزاران نفر از آمریکائی ها بعنوان اعتراض به لغو تحریم صدور اسلحه‌به ترکیه در برابر کاخ سفید واشنگتن‌دست‌به‌تظاهرات‌زدند اما در جریان این تظاهرات هیچگونه حادثه‌ای‌روی‌نداد. تظاهرکنندگان که بیشتر آنها از آمریکائیان یونانی‌یا قبرسی‌الاصل بودندازسراسر آمریکا برای شرکت در این تظاهرات به واشنگتن آمده بودند .

پرزیدنت کارتر کهروزهای تعطیل آخر هفته را در کمپ دیوید بسر میبرد در جریان تظاهرات‌در کاخ سفیدنبود

مردها همچنان زنان بلند و باریك اندام را ترجیح میدهند

یک خانه مد بنام «آریلا» اعلام کرد که زنان ودختران انگلیسی بلندترونازک‌اندام‌تر شده‌اند.

گزارش‌این خانه‌مد مبتنی بر فروش ۳ میلیون دست لباس زنانه در لندن در سال های ۱۹۷۶ و ۱۹۷۷ بوده است .

یک مقایسه دو ساله‌نشان داده است که فروش لباس های زنانه‌یی به اندازه‌های۸ و ۱۰ در دو سال گذشته دوبرابر شده، در حالی که میزان فروش لباس‌های‌زنانه به اندازه‌های ۱۲ و ۱۴ به نصف کاهش یافته است .

این خانه مد نتیجه‌گیری کرده است که‌مردان‌همچنان زنهای بلند وباریک راترجیح میدهند و به همین لحاظ زنها می‌کوشند چاق نشوند.

دایان ازوالدهایم خواست کماندوهای فلسطینی رااز جنوب لبنان‌دور کند!

وزارت‌امورخارجه اسرائیل اعلام کرد موشه‌دایان وزیر امور خارجه آن کشور یادداشت شدیداللحنی برای کورت‌والدهایم دبیر کل سازمان ملل متحد فرستاده و از وی خواسته است کماندوهای فلسطینی را از جنوب لبنان دور کند.

یادداشت مذکور روز جمعه برای والدهایم‌فرستاده شد اما خبر مربوط به آن دیروز در آستانه دیدار والدهایم ازاسرائیل بمنظور ملاقات با رهبران اسرائیل و بازدید از نیروهای حافظ صلح سازمان ملل متحد که در جنوب لبنان مستقر میگردند منتشر شد.

دایان نگرانی عمیق‌خود را نسبت به نتایج غیر قابل احتساب استقرار مجدد کماندوهای سازمان آزادی‌بخش فلسطین در جنوب لبنان به والدهایم اطلاع داد.

دایان در یادداشت خود گفته است به آن علت که رهبران سازمانهای‌تروریستی موسوم به سازمان آزادی‌بخش فلسطین قصد دارند بمنظور تجدید حملات جنایتکارانه‌خود علیه‌اسرائیل واتباع آن به جنوب لبنان بازگردند این یادداشت را فرستاده است .

انتقادشدیدحزب کارگر اسرائیل ازدولت بگین

اسرائیل با اعلام آمادگی خود مذاکره با کلیه کشورهای عرب از جمله اردن سعی کرد، ابهامی را که پیرامون موضع آن کشوردر باره قطعنامه‌شماره ۲۴۲ شورای امنیت سازمان ملل وجود داشت برطرف کند.

اما یک سخنگوی حزبکارگر، دولت اسرائیل را متهم به مبهم نمودن این مسئله کرد و گفت بازی باکلمات جای یک سیاست واضح وقابل اعتماد رانمیگیرد.

سخنگوی حزب اقلیت‌اظهار داشت ممکن‌است تازه‌ترین‌بیانیه دولت اختلافات میانهبگین و موشه‌دایان بر سر معانی‌کلمات را از میان برده باشد ولی‌این مسئله بهیچوجه مشکل اصلی اسرائیل نیست.

سخنگوی دولت اسرائیل‌اظهار داشت اعلامیه چهار ماده‌ای دولت تغییری در تصمیم دولت اسرائیل نسبت به ادامه حضور در ساحل غربی رود اردن و نوار غزه نمیدهد.

طراح اصلی این اعلامیه موشه‌دایان‌وزیر خارجه‌اسرائیل است که در یک مصاحبه در تعطیلات آخر هفته گذشته‌گفته بود با نظر امریکا مبنی‌براینکه قطعنامه شماره ۲۴۲ شورای امنیت اسرائیل را مجبورمیکند تقریبا کلیه‌اراضی اشغالی‌اعراب از جمله ساحل غربی رود اردن ونوار غزه را تخلیه نماید مخالف است.

تفسیر قطعنامه شماره ۲۴۲ در جریان دیدار بگین از امریکا یکی‌از موضوعات مورداختلاف دو طرف بود زیرا مقامات آمریکائی اصرار می‌ورزیدند اسرائیل تقریبا از کلیه اراضی اردن، سوریه و مصر که در سال ۱۹۶۷ اشغال کرده است، خارج شود.

سخنگوی دولت اسرائیل اظهار داشت: از آنجا که ساحل غربی رود اردن ونوار غزه کشور محسوب نمیشوند مذاکره با انها غیر ممکن است اسرائیل‌نمیتواند باساکنان دو قطعه زمین که بصورت کشور مستقل در نیامده است وارد مذاکره شود.

دایان در مصاحبه خود با تلویزیون اسرائیل گفت اگر دولت اسرائیل قطعنامه ۲۴۲ شورای امنیت و بویژه قسمت مربوط به ساحل غربی رود اردن ونوار غزه را بپذیرد این امر مقدمه ایجاد دولتی دراین ناحیه خواهد شد.

واندهایم امروز با عرفات مذاکره می کند

کورت والدهایم دبیر کل سازمان ملل متحد امروز(دوشنبه) واردبیروت میشود . وی در این‌سفر با الیاس‌سرکیس‌رئیس‌جمهوری سلیم‌الحص نخست‌وزیر و فوادبطروس وزیر امور خارجه لبنان به‌گفتگوخواهد پرداخت. والدهایم بعد از ظهر امروز با یاسر عرفات رهبر سازمان آزادیبخش فلسطین نیز مذاکراتی‌انجام میدهد . در این گفتگوها مسئله ادامه اشغال نظامی جنوب لبنان توسط ارتش اسرائیل و تصریح قطعنامه ۴۲۵ شورای امنیت راجع به عقب‌نشینی فوری نیرو های اسرائیل از این منطقه مورد گفتگو قرار خواهد گرفت. باید یادآور شد که اسرائیل هنوز ۸۰ درصد سرزمین‌های جنوب لبنان را تحت اشغال خود دارد.

انفجار در تاسیسات نفتی عربستان سعودی ٤ نفر راکشت

ریاض ـ خبرگزاری‌فرانسه سخنگوی شرکت نفت‌آرامکو تائید کرد که دریی انفجار شدیدی که در یک مجتمع عربستان سعودی ویژه جدا سازی‌گازواقع در٤کیلو متری «ظهران» روی داد چهار نفر کشته شدند.

خبرگزاری عربستان‌سعودی از قول سخنگوی آرامکو گزارش داد که بدنبال‌انفجار آتش‌سوزی عظیمی درگرفت و تاسیسات کارخانه جدا سازی گاز را کاملا نابود کرد .

سه تن از قربانیان این حادثه از اتباع عربیستان سعودی و چهارمی‌پاکستانی بوده است. انفجار درساعت یک بامداد دیروز براثر پراکنده شدن گاز روی داد، اما به عملیات تولید نفت خام لطمه‌ای وارد نکرده است .

کارخانه‌ای که منهدم‌شده نیروی مورد نیاز تاسیسات شهر ظهران را تامین می‌کرد و یکی از ٥٤ واحدتولیدی شرکت آرامکو در عربستان سعودی بود.

سوءقصد های متعدد درسوریه

«سندی‌تایمز» چاپ لندن نوشته است که از آغاز سال ۱۹۷۸ دهها نفر از شخصیت های سوری و اطرافیان پرزیدنت حافظ‌اسد از جمله برادر وی قربانی سوء قصد ها شده‌اند .

خبرنگار سندی‌تایمز در پاریس از قول منابع و ابسته به سرویس های اطلاعاتی فرانسه گزارش داده است که ژنرال «رفعت اسد» و همسرش درماه فوریه بوسیله افسران ناراضی مضروب‌شد و بطور پنهانی برای مراقبت های پزشکی به پاریس اعزام گردید .

همچنین دکتر «ابراهیم فعمه» و «دکتر یوسف‌اید» که هر دو از رهبران علوی هستند در یک سوء قصد کشته شدند .

به گزارش سندی‌تایمز این موج سوء قصد توسط ناراضیان برای‌واژگون‌کردن دولت پرزیدنت اسد و روی کار آوردن رژیمی که با شوروی روابط نزدیکتری داشته باشد ، رهبری می‌شود .

با تظاهرات گرجیها

نسیم ناسیونالیسم در شوروی وزیدن گرفت

گرجیها زبان ملی خودرامیخواهند

مسکو ـ خبرگزاری هامنابع آگاه گرجستان گزارش دادند که هزاران دانشجوی گرجی جمعه پیش در تفلیس پایتخت جمهوری‌گرجستان بتظاهرات اعتراض آمیزی پرداختند و ضمن یک راهپیمائی سه کیلو متری خواستار ابقای زبان رسمی‌گرجی در قانون اساسی جدید شدند.

بنابر گزارش همین منابع بیش‌از۵۰۰۰ دانشجوی گرجی از دانشگاه «تفلیس تا» کاخ دولت» راهپیمائی کردند و درآنجانامه‌ای راتسلیم ادوارد شوارد نادزه رئیس دولت و حزب کمونیست گرجستان کردند.

تظاهرات و راهپیمائی اعتراض امیز دانشجویان گرجی تازه‌ترین‌نشانه‌احیای‌ناسیونالیسم در اتحاد شوروی خاصه‌در گرجستان است.

دادگاه عالی گرجستان‌سال پیش‌یکی از رهبران‌ناسیونالیسم گرجی راباجرم کارگذاردن و منفجر کردن چند بمب در سوخرمی تفلیس و کوتاسی محکوم بمرگ کرد.

ازطرفی‌دیگر، یک‌خبرنگار غربی که اجازه سفر به تفلیس گرفته بود شنبه پیش اطلاع داده شد که پرواز هواپیما در آن روز به تفلیس‌به‌علت وضع‌نامساعد هوا، موقوف شده است.

یك کماندو فلسطینی به یك اتوبوس اسرائیلی حمله‌برد

بیروت ـ خبرگزاری‌فرانسه ـ سازمان مقاومت فلسطین مسئولیت حمله به‌کالاندیا واقع در ده کیلومتری شمال بیت‌المقدس را به عهده گرفت .در جریان این حمله ٤ سرباز اسرائیلی مجروح شدند. در بیانیه خبرگزاری فلسطینی وفا خاطر نشان‌شده‌که یک‌کماندوی فلسطینی با نارنجک های آتش زا یک اتوبوس اسرائیلی را که حامل سربازان این کشور بود مورد هجوم قرار داد که سبب‌وقوع آتش‌سوزی وزخمی شدن‌تعدادی‌از سرنشینان‌نظامی اتوبوس گردید .

وانس در قاهره با وزیر خارجه مصر مذاکره میکند

سایروس‌وانس وزیر امور خارجه آمریکا بامداد سه‌شنبه (فردا) در سر راه خود به مسکو یک ساعت و نیم در فرودگاه قاهره توقف می کند و در این‌مدت‌با محمد ابراهیم کامل وزیر امور خارجه مصر ملاقات و گفتگو خواهد کرد. احتمال نمی رود وانس که آخرین بار در ماه ژانویه‌از مصر دیدن کرده‌است باسادات ملاقات کندزیرا رئیس‌جمهوری مصر در حال حاضر سرگرم بازدید از ایالت‌های آن کشور است .

این روزنامه همچنین می‌نویسد آخرین اطلاعاتی که‌از طریق امریکا به مصر رسیده حکایت از آن دارد که‌دولت اسرائیل هنوز طرح کاملی درباره حل مناقشات اعراب و اسرائیل تهیه نکرده است .

جریان برق مرموز در یك شهر اردن

امان ـ خبرگزاری فرانسه ـ یک جریان برق که ماهیت‌آن ناشناخته مانده از ٤٨ ساعت قبل در شهر «زرقا» واقع در ۲۰ کیلو متری شمال «امان» پدید آمده که باعث ترس و نگرانی اهالی شده است.

باراکتریکی‌این جریان که‌از لایلای دیوارخانه ها ، سقف وکف اطاقها و همچنین اشیاء مختلفی‌که در این خانه هایافت میشوند عبور میکند درپاره‌ای جاها به ۸۰ ولت میرسد.

مسئولان‌خدمات برق رسانی و نادر شده است.

شهر نخست تصور می کردند که‌این امر براثر اتصال سیم هابوجودآمده و از این لحاظ جریان برق رادر شهر قطع کردند ولی جریان اسرارآمیز برق همچنان ادامه یافت.

به گفته مروان «بشناک» ، مدیر خدمات فنی در امور برق اردن ذخیره الکتریسیته ثابت که ناشی از شرایط جوی خاصی میشود که فعلا در اطراف‌منطقه‌زرقا وجود دارد و باعث‌وقوع‌این‌پدیده استثنائی

استخدام

شرکت سهامی آلومینیوم ایران در اراك ، یکنفرمنشی باشرایط‌زیرجهت انجام امورمنشیگری مدیرعامل شرکت باحقوق‌و مزایای مکفی‌استخدام می نماید .

۱ـ داشتن دیپلم متوسطه یامعادل .
۲ـ تسلط کامل بزبان انگلیسی.
۳ـ تسلط کامل بامور ماشین نویسی فارسی وانگلیسی .
٤ـ تجربه کافی در امور منشیگری .
٥ـ تبعه دولت شاهنشاهی ایران .

ازافراد واجد شرایط خواهشمند است‌حداکثر تا ۱۵ اردیبهشت ماه سال‌جاری‌درخواستهای‌خود رابه نشانی ایرالکو ،صندوق پستی ۳۱ ،اراك، ارسال و یا مستقیما به کارگزینی شرکت ،واقع در کیلومتر ٦جاده اراك ـ تهران مراجعه‌نمایند.

نام نویسی امتحان اعزام نهم تیرماه ۳۷

موسسه زبانهای خارجی برای دوره‌های آمادگی امتحان اعزام تیرماه با تجدید نظر کلی دربرنامه هاوروش تدریس و پلی‌کپی ها و حل و بحث تستهای منطبق‌با تستهای‌امتحان اصلی‌وشناخت فرهنگ در مراکز زیر :

مرکز شماره ۱ـ خیابان پهلوی بالاتر ازتخت جمشید شماره ۵۵۳ تلفنهای ٦٦٦٦٥٠ ـ ٦٦٤٥٣١ ـ ٦٤٨١٩٩ ـ ٦٦٠٨٢٩

مرکز شماره ۲ـ خیابان شاه ساختمان آلومینیوم طبقه پنجم تلفن ۳۷۰۸۲۹

از این تاریخ تا هفتم اردیبهشت ماه برای تمام ساعات نامنویسی می‌نماید .
شروع کلاسها دهم اردیبهشت‌ماه ۳۷

تلفن‌های : ۳۷۵۴۳۱
دایره فروش کتابهای کودکان و نوجوانان ۲۸۵۵۳۸
هستی ۲۸۵۵۹۷
۲۸۵۵۹۸
مرکز پخش کتابفروشی فخر رازی

قالی‌عمر

مجمع شعر از همایون صنعتی زاده
مراکز پخش
کتابخانه ابن‌سینا میدان ۲۵ شهریور مطبوعاتی صفی علیشاه میدان بهارستان فروش در تمام کتاب فروشی‌ها بهاء ۲۵۰ ریال.

تلویزیون

(ازسیاه‌وسفیدتارنگی)
نوشته : مهندس خداداد القابی
چاپ دوم
رساله‌ای درباب تکنیک تلویزیون ، همراه با تجدید نظر کلی درمبحث تلویزیون رنگی برمبنای سیستم سکام ایران .
شرکت‌سهامی‌انتشارات‌خوارزمی

دختر جوان قربانی آرایش گیسوی خود شد

مانیل ـ خبرگزاری‌فرانسه ـ در جزیره «میندانائو» واقع در ۹۰۰ کیلومتری پایتخت فیلیپین یک دختر جوان‌قربانی آرایش گیسوان خود شد.

براساس این گزارش، یک دختر ۱۸ ساله فیلیپینی پس‌از بیرون آمدن از آرایشگاه با نامزد خودرو بروشد که‌آرایش جدید گیسوان او را سخت مورد انتقاد و تمسخر قرار داد و سپس‌با چند ضربه‌چاقو دختر را از پای درآورد.قاتل سپس به قصد خودکشی چند ضربه نیز به خود واردساخت که کارگر نیفتاد و زنده ماند.

درمحافل ومجالس

بالاخره معلوم شد دکتر نهاوندی «رشتی»است نه «پهلوی‌چی» و اصلا در دانشگاه تهران درس نخوانده است...

دیروز گروهی‌دیگر از دست اندرکاران مطبوعات،که سال پیش بنحوی بادفتر مخصوص علیاحضرت شهبانوهمکاری داشتند ، در باشگاه دانشگاه ، ناهار میهمان دکترهوشنگ نهاوندی بودند .

به‌روایت دوستان محفل‌نویس ، مجلس سرشار از صفا و صمیمیت بود و چنانکه حال و هوای چنین میهمانی‌هائی است سرشار از نکته‌ها و گوشه ـ کنایه های شنیدنی وگفتنی ...

دکتر نهاوندی برسبیل مطایبه می‌گفت : با همه‌ی دوستانی که در مطبوعات دارم تاکنون موفق به‌تصحیح دو اشتباه در باره خودم نشده‌ام... اول اینکه ، بار اولی که بوزارت منصوب شدم، نمی‌دانم کدام شیرپاك خورده‌ای ، زادگاهم را «بندرپهلوی» نوشت در حالیکه من متولد رشت هستم ... دیگر اینکه از من بعنوان فارغ‌التحصیل رشته حقوق سیاسی دانشگاه تهران یادکرده بودند در حالیکه من اصلا در دانشگاه تهران تحصیل نکرده‌ام ...

یکی از روزنامه نویسها ضمن تایید صحبت های دکتر نهاوندی گفت :

سالهاپیش ، یکی ازروزنامه ها ، اشتباها زاد روز والاحضرتشاهدخت فاطمه پهلوی را نیم آبان ماه نوشته‌وبه ایشان تبریك گفته بود ... از آن پس هرسال گروهی از رجال و برخی از مطبوعات ـدراین روز به والاحضرت فاطمه پهلوی تبریك می‌گویند ... در حالیکه والاحضرت متولد بهمن ماه هستند ...

ماجرای استخر پارتی در استخر بادکنکی و بقیه قضایا

محفل نویس از برگزاری یک شب نشینی‌جالب ـ و آخچانی ـ دریکی از ویلاهای گران قیمت حومه تهران‌با خبر شد که بانی خیر آن ، پسر جوان یک میلیاردر معروف تهرانی بود .

در این شب نشینی ـ چنانکه افتدو دانی ـ عده‌ای از پسر ها و دختر های جوان(کوپل) ـو نیز عده‌ای پسر ـ شرکت داشتند . بعد ازپذیرائی های مقدماتی ، میزبان‌جوان، میهمانان جوان‌ترخود را به آبتنی دراستخر آب گرم‌دعوت کرد و طولی نکشید که ، کوپل ها، تکتک وباهم به‌آب زدند و آنهائی را هم که در لخت شدن و به‌آب‌پریدن‌تردید داشتند ،بالباس به‌آب انداختند ....

این استخر، که سقف بادکنکی دارد و بوسیله‌هواباد می‌شود ازابتکارات‌فرانسوی ها است که برای گسترش‌ورزش شنا در نقط دوردست و کم‌آب ،چنین استخری را ابداع کردند .

بعد از استخر پارتی ـ که به روایت راوی ـ حال و هوای خاصی داشت ، مدعوین به صرف شام دعوت شدند. ووقتی حلق ها پر شد ،ونورملایم‌چراغ‌ها، سالن راشاعرانه کرد ، نوبت رقص مخصوص شد بنام «برقص و لختشو» ـو یابقول‌فرنگی ها «استریپ‌تیز» ـ و باقی قضایا ...

میهمانی تا پاسی از نیمه شب ادامه داشت و از طرف میزبان سخاوتمند بهریک از میهمانان یک سکه طلا عیدی‌داده شد .

«ناهاربازار» خانمهای ایرانی در «سونا» داد خانمهای خارجی را درآورد ...

چندروز پیش، دریکی از سوناهای شمال شهر ، چندخانم فرنگی از رفتار برخی از هم‌جنسان ایرانی خود به مدیر باشگاه شکایت کردند .

ماجرا از این قرار بود که عده‌ای از خانم ها ـ که این روزها از مشتریهای پروپاقرص «سونا» هستند و دراین راه نیز از چشمو همچشمی دست‌برنمی‌دارند ـ هنگام ظهر ـ فابلمه‌ها و دیگهای غذا را کنار استخر ردیف کردند و با پهن کردن‌یکسفره بزرگ‌و رنگین در برگزاری یک«پیکنیک ـسونائی» سنگ تمام گذاشتند ؟

به روایت یکی از خانمها، منظره ناهارخوران مخدرات بآن اندامهای نیمه برهنه و حوله ها وکلاههای رنگ‌وارنگ‌ـ ونیزهمهمه و سروصدایشان‌ـ بیسابقه وتماشائی بود.. خانمهای فرنگی حاضر در «سونا»ـ که هرگز انتظار روبرو شدن باچنین صحنه‌ای را نداشتند ـ از اینکه همجنس های ایرانیشان «سونا» را با «پیك‌نیك» اشتباه گرفته ،و بجای آسایش و تمدد اعصاب در یک محیط آرام آنرا به یک رستوران متنوع تبدیل کرده‌اند سخت متعجب بودند وعاقبت هم از این «ناهار بازار» چشم‌نواز شکایت کردند .

به‌اعتقاد محفل‌نویس ـ که نظیر چنین صحنه‌هائی رادر «سونا»های مردانه بارها دیده است «سونا»هم‌از جمله‌صادرات فرنگی‌هاست که «فرهنگ» استفاده از آنرا پشت مرز ها جا گذاشته‌ایم ...

چرا مشروب «غربی» در لندن ودنای روسی‌به دیپلماتهای خارجی عرضه شد ؟

در میهمانی عصرانه ولادیمیر وینوگرادف سفیرکبیر شوروی بافتخار اسکلچف رئیس کمیته شورای وزیران اتحاد جماهیر شوروی اتفاق جالبی افتاد که درمیهمانی‌های رسمی سفارت شوروی بیسابقه بود .

در این میهمانی ـ که عصر پریروز در محل سفارت شوروی برپا شده بود ـ عده‌ای از دیپلمات های خارجی وبندپایان ایرانی شرکت داشتند وطبق‌معمول،از میهمانان بانواع مشروب ـبخصوص«ودکا»ـ و غذاهای سبکروسی پذیرائی شد .

به روایت همکار محفل نویس‌ـ که در میهمانی‌حضور داشت ـ هنوز یک ساعتی از میهمانی نگذشته بود که تق ودکای روسی درآمد و پیشخدمت ها با تواضع ،بهودکا خور ها ، جین و ویسکی و دیگر مشروبات «غربی»تعارف میکردند .

یکی از دیپلمات های غربی‌که تمام شدن ودکای‌روسی برایش باور نکردنی بود از یک همکار روسی خودخواست تا یک «لیوان» ودکا برایش فراهم کند . ولی وقتی‌دیپلمات شوروی از دم «بار» دست خالی برگشت ، معلوم شد که واقعا « ودکا» تمام شده است.. ..

تلاش همکار محفل نویس بالاخره معلوم نکرد که‌زیاده روی میهمانها ، باعث تمام شدن بطری های ودکا شده بود یا مقامات سفارت ، مخصوصا ودکا کم « سرو» کرده‌بودند تا مشروب «غربی» راهم در کنار ودکای روسی به میهمانان عرضه کنند .

قابل توجه آقایان مهندسین وشهرسازان

شرکت سهامی واحد صنعتی‌وتولیدی موزائیك سازان‌تهران بهره‌برداری‌ازکارخانه تمام‌اتوماتیك شرکت باظرفیت روزانه ۳۰۰۰ مترمربع ازانواع موزائیك رابه‌اطلاع میرساند.

سفارشات بیش از ۵۰۰۰ متر پذیرفته وکمتر زآن ازاجناس موجود تحویل خواهد شد.

لطفا با تلفن **۳۱۷۹۹۱** مذاکره‌فرمایند.

نشانی دفترشرکت پیچ‌شمیران خیابان تنکابن پلاك ۳۲

باتصویب‌لایحه‌ای که تقدیم شد:

وزارت آموزش‌وپرورش اراضی مورد نیاز خودرا تصرف میکند

با تصویب لایحه‌ای که دیروز تقدیم مجلس شورای ملی شد ، وزارت آموزش و پرورش اجازه می‌یابد اراضی لازم برای احداث‌یا توسعه مدارس و نیزایجاد مجتمع های ورزشی و آموزشی را با پرداخت‌بهای عادله ، تصاحب کند .

این لایحه را در جلسه دیروز مجلس شورای ملی معاون پارلمانی وزارت آموزش و پرورش تقدیم کرد .

متن لایحه باین شرح است :

ماده ۱ ـ به وزارت آموزش و پرورش اجازه داده میشود برای اجرای برنامه‌های آموزشی خوددر هر نقطه‌ایکه به احداث‌یا توسعه مدارس و تاسیسات ورزشی و هر نوع مجتمع آموزشی احتیاج باشد،اراضی مورد نیاز خود رامشروط بر اینکه کل مساحت آن برای طرح مورد نظر کمتر از پانصد متر مربع نباشد به بهای عادله برحسب‌مورد خریداری و یا تملک نماید.

تبصره ۱ـ وزارت‌آموزش و پرورش‌بهای‌عادله اراضی فوق را که با رعایت لایحه جلوگیری از افزایش نامتناسب بهای زمین تعیین میشود بهریک از مالکان تا دو میلیون و پانصد هزار ریال نقد و بقیه را باقساط پنج‌گانه در پنج سال با بهره ده درصد در سال و با معافیت مالیاتی پرداخت مینماید .

تبصره ۲ ـ درصورتیکه مالکان زمین یا صاحبان حقوق و قائم‌مقام آنان‌ظرف ۱۰ روز پس‌از اعلام‌وزارت آموزش و پرورش‌ازحضور در دفتر اسناد رسمی و امضاء اسناد انتقال‌استنکاف نمایند دادستان شهرستان یا نماینده او سند انتقال را امضاء خواهد نمود . در اینصورت بهای ملک در صندوق ثبت تودیع‌میگردد.

ماده ۲ ـ درصورتیکه زمین مورد نیاز متعلق به شهرداری بوده وشهرداری نسبت به زمین مزبور طرح مصوبی داشته‌باشدتشخیص اولویت بین طرح‌شهرداری و طرح آموزشی دراستان ها با استاندارو در پایتخت با کمیسونی‌مرکب‌ازمعاونان وزارتخانه‌های آموزش و پرورش ، کشور و مسکن و شهرسازی میباشد.

ماده ۳ ـ درصورتیکه اراضی مورد نیاز وقف باشد وزارت آموزش و پرورش حدود مشخصات و مقدار مورد نیاز خود رااز زمین مزبور حسب مورد به سازمان اوقاف یا متولی اعلام مینماید ، درصورتیکه واگذاری زمین مزبور با نظر واقف تعارض نداشته باشد وزارت آموزش و پرورش آنرا با حق احداث اوقاف در این مورد قطعی است .

ماده ٤ ـ صدور پروانه ایجاد شهرک موکول به تخصیص زمین برای‌احداث موسسات آموزشی وتاسیس موسسات آموزشی و ورزشی مورد نیاز بر طبق ضوابط وزارت آموزش و پرورش میباشدو سازندگان شهرکها مکلفند با نظارت وزارت آموزش و پرورش موسسات آموزشی‌وورزشی رابه‌تناسب پیشرفت‌ساختمان واحدهای مسکونی تکمیل‌و به وزارت‌آموزش وپرورش واگذار نمایند .

ماده ٥ ـ درصورتیکه اراضی مورد نیاز وزارت آموزش و پرورش متعلق‌به دولت و شرکتهاوموسسات وابسته به دولت باشد با رعایت مقررات مربوط عمل خواهد شد .

هنوزهم زباله‌هارا آتش می‌زنند

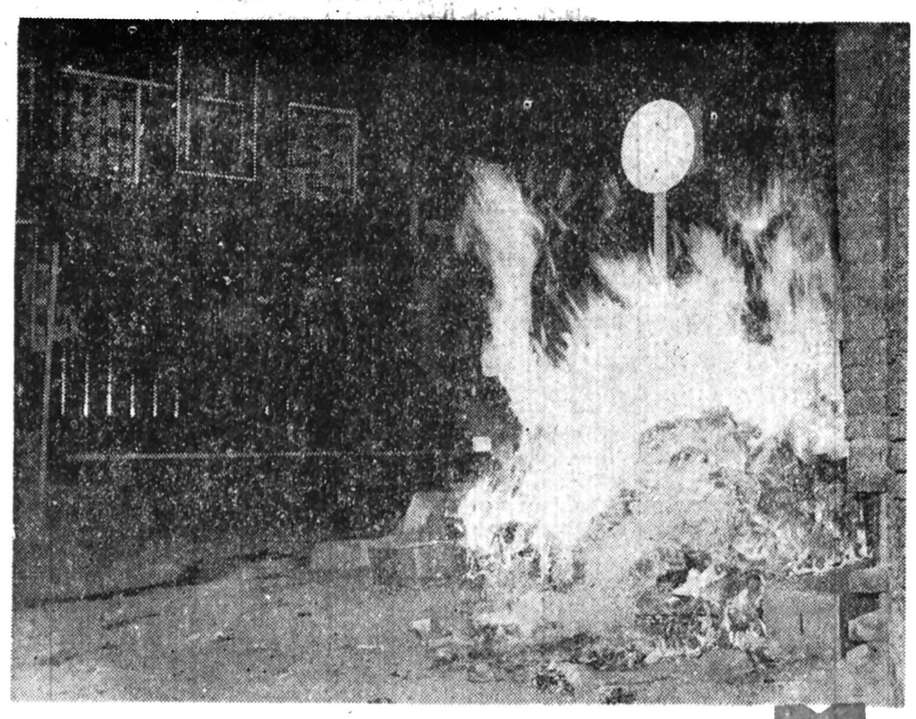

ساعته صبح روز یکشنبه ۲۷ فروردین ، تهران‌ـ خیابان وزراء

خوشبختانه برای اهالی شمال وجنوب تهران از لحاظسوزاندن زباله هیچگونه تبعیضی وجود ندارد.رفتگران شهرداری ، در شمال تهران هم همان اندازه زباله می سوزانند که رفتگران ماموردر جنوب‌تهران، و بهمین جهت، مردم شمال و جنوب تهران از هوای تازه یکسانی استفاده می‌کنند.

همین اهالی محترم که عوارض نوسازی خود را به موقع پرداخته‌اند واز مزایای همشهری خوش حساب بودن بهره‌مند شده‌اند بواسطه آنکه سالها قول ووعده عمل نشده شنیده‌اند، حالا حتی حوصله ندارند که ببینند پس آنهمه پول که صرف خرید ماشین آلات زباله‌کشی و جای‌طرح جمع آوری زباله درشهر مجبور کردن مرد خرید کیسه های نایلونی زباله شده چه نتیجه‌ای داده است؟

مشمولان فارغ‌التحصیل نیمه‌دوم اردیبهشت بخدمت اعزام میشوند

ثبتنام مشمولان دیپلمه، فوق دیپلمه ، لیسانسیه ، فوق لیسانسیه و گروه پزشکی سراسر کشوریابان یافت و آمار این مشمولان جهت تعیین نحوه و محل خدمت آنها به مراکزخدمات کامپیوتری داده شد .

مشمولان دیپلمه و فوق دیپلمه و نیزفارغ‌التحصیلان دانشگاه‌های سراسر کشور در نیمه دوم اردیبهشت ماه به خدمت اعزام‌خواهندشد.

همه مشمولان لیسانسیه و بالاتر دراردیبهشت‌خدمت وظیفه را آغاز می‌کنند . لیکن هر گروه ازمشمولان دیپلمه و فوق دیپلمه‌دریکی از ماههای اردیبهشت تامهر آینده خدمت وظیفه‌راشروع خواهند کرد .

برنامه اعزام مشمولان دیپلمه و فوق دیپلمه‌مربوط به متولدین سال‌های ۲۵۰۳ الی ۲۵۱۷ شاهنشاهی‌است و در مورد مشمولان فارغ‌التحصیل نیز مربوط به متولدین سال‌های ۲۵۰۳الی ۲۵۱۷ شاهنشاهی میباشد.

اعزام متولدین‌سال۲۵۱۸ شاهنشاهی (۱۳۳۸) ازآبان ماه سال جاری به بعدآغاز خواهد شد و متولدین‌سال ۲۵۱۹ از سال آینده‌خدمت وظیفه را آغاز خواهندکرد. به این ترتیب در نیمه اول اردیبهشت ماه مرکز خدمات کامپیوتری تکلیف مشمولان دیپلمه و فارغ التحصیل‌را مشخص و در اختیار اداره وظیفه عمومی قرار خواهد داد

مشمولان لیسانسیه وفوق لیسانسیه و گروه پزشکی خدمت وظیفه‌رادر دروهای مسلح و اداره سپاهیان انقلاب طی خواهند کرد و گروهی از آنان نیز پس از طی دوره آموزش نظامی‌در اختیار وزارتخانه های داوطلب استفاده از این مشمولان قرار می‌گیرند .

مشمولان دیپلمه مورد نیاز از روی معدل کل دیپلم انتخاب و مازاد آنهاسربازاد عادی خواهند شد .

جاده‌هراز متروک نمیشود

وزارت راه و ترابری‌از متروک کردن راه هراز در شرایط فعلی ، و حتی‌پس از بهره‌برداری از راه‌جدید فیروزکوه منصرف شد .این تصمیم در پی نتایج وتجارب بدست آمده پس از تعطل موقت جاده هراز برای کم خطر کردن آن در هفته‌قبل، اتخاذ شد .

این تصمیم را وزارت‌راه و ترابری در توضیحی که پیرامون آخرین مقاله آقای محمد علی سفری ، نویسنده اطلاعات و وکیل‌دادگستری داده ، اعلام کرده است . مقاله اخیر نویسنده‌اطلاعات پی‌آمد طرح شکایت چند ساله ایشان به عنوان یک وکیل دادگستری از تلفات حوادث جاده هراز بود .

وزارت راه و ترابری‌در توضیح خود یادآور شده است که شرایط کشور و ضروریات اقتصادی ایجاب می‌کند بهر ترتیب هست ،و با هرچه کم‌خطر تر کردن جاده هراز ، استفاده از آن را ادامه داد .

متن نامه وزارت راه و ترابری به این شرح است :

سردبیر محترم روزنامه اطلاعات

در شماره ۱۵۸۸۰ روز دوشنبه ۲۱ فروردین ماه ۲۵۳۷ شرحی به قلم آقای محمد علی سفری وکیل دادگستری تحت عنوان «پرونده جاده‌هراز دردیوان کیفر» درج شده بودکه‌لازم میداند بطور خلاصه مطالب زیر را برای روشن شدن اذهان عمومی به اطلاع برساند :

با توجه بمفاد مقاله دو موضوع از نظر وزارت‌راه و ترابری اهمیتی بسزادارد نخست آنکه وزارت راه و ترابری هیچگاه در مقام آن نیست که بر نواقص و نارسائیها سرپوش بگذارد، دوم اینکه پیوسته تلاش می کند تا با درک مسئولیت خطیر خودبموازات‌گسترش خطوط ارتباطی کشور در زمینه نگاهداری و ایمنی راهها از هیچ کوششی فرو گذارنشاید.

نویسنده محترم این‌بحث اساسی را مطرح نموده‌اند که آیا راه هراز با حفظ نقص و خطر بایستی مورد استفاده قرار گیرد ، یاآنکه متروکه اعلام واز رفت و آمد در آن جلوگیری شود؟ بایستی توجه داشت که در کشور پهناور ما با توجه‌به کمبود نسبی‌راه وپراکندگی جمعیت و سنگینی‌بارترافیک در بعضی از محور ها اطلاعات و وکیل‌دادگستری بویژه راههای شمالی‌کشور متروکه کردن راه هراز به دلایل زیادی عملی نمیباشد.

تجربه حاصل از بستن راه هراز در چند هفته اخیراین حقیقت را آشکار ساخت که انتقال بار ترافیک این‌جاده به راه‌های چالوس و رشت موجب اشکالات فراوانی شده و ایمنی جاده های مذکور را نیز بمخاطره انداخته است .از طرفی همانگونه که آگاهی دارند راه هراز تنها راه دسترسی سریع به قسمت‌اعظم‌صفحات شمالی و شرقی‌کشور است که از جنبه اقتصادی واجد اهمیت خاص بوده‌وبایستی کوشش شود با استفاده از حداکثر امکانات نسبت به ایمن نگهداشتن و رفع معایب آن بمنظور بهره ـ برداری صحیح اقدام گردد. البته وزارت راه وترابری بکمک ماموران راهداری خود که شبانه روز تلاش میکنند حتی‌الامکان بمنظور حفظ جان مردم در ایامی که خطر ریزش وجود دارد پیش‌بینی‌های لازم را می نماید . هم‌اکنون وزارت‌راه و ترابری با آگاهی کامل‌از نتیجه ممنوعیت عبورومرور و با شناخت مشکلات ضمن آنکه با حداکثر استفاده از امکانات خود در مقام رفع نقص و خطر از جاده‌هراز است تلاش وسیعی رابرای ساختمان راه فیروزکوه ـ شاهی معمول داشته است تا آنرا در پایان سال جاری آماده بهره‌برداری نماید .

ضمنا تلاش بیحدوحصر کارکنان وظیفه شناس راهسازی و راهداری گمدر سخت‌ترین شرایط با نهایت دلسوزی انجام وظیفه می‌نمایند نباید فراموش شود، زیرا تعدادماموربن‌راهداری که بخاطر وظیفه شناسی جان خود را فدا کرده‌اند رقمی در خور توجه است و حق نیست که صدور کیفرخواست برای ماموری وظیفه‌ناشناس مقدمه و قرینه‌ای برای صدور حکم محکومیت همگان تلقی‌گردد. زیرا سعی مسئولان وزارت راه و ترابری بر این است که با همکاری همه مردم و بهره‌گیری از راهنمائی های رسانه‌های گروهی و نویسندگان ارجمندمطبوعات ضمن انجام نظریات مفیددر رفع مشکلات اهتمام‌ورزد .

وزارت‌راه و ترابری

آخرین مدپالتو

مد سازان و طراحان لباس در پاریس مدل این پالتوی‌زیبا وشیک را برای زمستان سال آینده طراحی و ارائه کرده‌اند مدل تازه پالتو شانه های‌پهن و جواهر بزرگ بدلی که بر سینه سمت راست پالتو بچشم میخورد نظر های بسیاری از حاضران در سالن مدرا جلب کرد . پالتوی جدید با بلوزو شلوار پوشیده خواهد شداین مدل پالتوی زنانه را طراح مشهور پاریسی کارل لاژرفیلد طرح و ارائه داده است .

(عکس رادیویی یونایتدپرس)

ماشین بلوک زنی سیمانی
کادونا CADONA
ساخت بزرگترین تولید کننده ماشینهای بلوک زنی جهان
ساخت ایتالیا
تخم کن در انواع دستی ـ نیم اتوماتیک ـ تمام اتوماتیک
برای تولید انواع بلوکهای دیواری ـ سقفی ـ اجری
استاندارد و غیر استاندارد
باظرفیت تولید ۱۲۰۰۰ عدد در روز
آماده تحویل
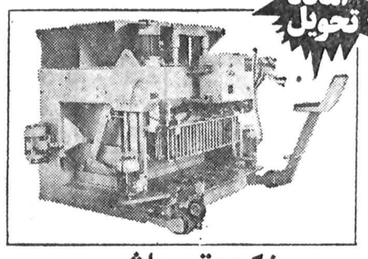
شرکت بتون ماشین
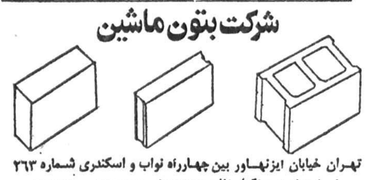
تهران خیابان ایزنهاور بین چهارراه نواب و اسکندری شماره ۲۶۳
(ساختمان زردرنگ) تلفن ۹۳۲۷۲۶ - ۹۲۹۵۰۳ - ۹۳۱۷۲۰

تبریکات

آقایان عباس مقدس زاده ـ نادر کاشانی ـ سعید خلخالی ـ محمد رضا مشحون ـ سروش نگهبان ـ داود حیدری

انتخاب ان جنابان را بسمت رئیس کمیته داوران و مربیان فدراسیون بسکتبال تبریک میگوئیم.

هیئت بسکتبال گرگان

آـ۵۰۴

آقایان عباس مقدس زاده ـ داود حیدری

انتخاب شایسته شما را تبریک میگوئیم.

گرگان ـ قاری ـ طیبی

آـ۵۰۵

جناب آقای خسرو رضائی

ارتقاء درجه جنابعالی را از صمیم قلب تبریک عرض نموده موفقیت روز افزون شما را از خداوند متعال خواستارم .

کرج ـ علی نریمانی

آـ۵۰۶

تاریخ انتخابات هیات‌مدیره سازمانهای مهندسان معمار و وتاسیسات

نخستین انتخابات‌هیات مدیره سازمان نظام‌مهندسان معمار و شهرساز وهمچنین سازمان نظام مهندسان ساختمان و تاسیسات در اردیبهشت ماه آینده انجام خواهد گرفت .

در این انتخابات‌مهندسان معمار و شهرساز۸ نفرعضو اصلی و ۲ نفر عضو علی ـ البدل و مهندسان‌ساختمان و تاسیسات نیز همین‌تعداد عضو انتخاب خواهند کرد.

با ایجاد سازمان های نظام مهندسان معمار و شهرساز و نظام مهندسان ساختمان و تاسیسات‌مسائل صنفی این دو گروه تحت ضابطه جدیدی درخواهد آمد .

سازمان‌های مذکور برای تنظیم روابط بین کارفرماو مهندسان و همچنین‌روابط مهندسان با یکدیگر تلاش خواهد کرد و به تخلفات احتمالی این گروه رسیدگی میکند .

پیش‌بینی میشود درتهران اکثریت شش هزار مهندس معمار و شهرساز و مهندس ساختمان و تاسیسات برای انتخاب اعضاء هیات مدیره سازمان‌های نظام مهندسان معمار و شهرساز و مهندسان ساختمان و تاسیسات در اردیبهشت ماه پای صندوق های رای بروند .

نظیر سازمان‌های مذکور در مراکز هرکدام از استانها که تعداد مهندسان آن از تعداد معینی بیشتر است تشکیل خواهد شد

انجمن دوشیزگان وبانوان
سال نو، کلاسهای نو
با آغاز سال نو، دوره جدید کلاس های انجمن دوشیزگان وبانوان آغاز میشود
خیاطی، آشپزی، آرایش‌وزیبائی، ماشین نویسی فارسی ولاتین ، انگلیسی، فارسی ، منشیگری ، گلسازی وخمیرچینی.
هرکلاس. دارای دوره معینی است که زیر نظر برجسته‌ترین دبیران اداره میشوند و شما با شرکت در هرکلاس درکوتاه‌ترین مدت تسلط و تخصص پیدا می‌کنید وبدریافت گواهی‌نامه نایل میشوید .
برای‌بدست آوردن‌اطلاعات بیشتر و نام‌نویسی وشرکت در کلاس، به بهارشمالی ، شماره ۲۵٤، انجمن دوشیزگان و بانوان تلفن‌های ۸۲۳۷۳۷ و ۸۲٤۸۳۱ مراجعه فرمائید

آگهی پذیرش نمایندگی
شرکت سهامی ایرانی تولید اتومبیل (سایپا) عام
جهت نمایندگی فروش، فروشگاه لوازم یدکی و تعمیرگاه اتومبیل‌های رنو در شهرستانهای زیر نماینده فعال میپذیرد :
اصفهان تبریز آبادان کرمانشاه کرج
شرایط نمایندگی :
۱ ـ دارا بودن تعمیرگاه یا زمین مناسب جهت احداث آن، طبق نقشه و نظر شرکت.
۲ ـ دارا بودن نمایشگاه با حداقل مساحت ۶۰ مترمربع در یکی از خیابانهای اصلی شهر.
۳ ـ دارا بودن امکانات مالی کافی و علاقمندی به امور فنی در رشته اتومبیل،
واجدین شرایط میتوانند درخواستهای کتبی خود را تا آخر اردیبهشت ماه ۲۵۳۷ به مدیریت امور بازرگانی شرکت سهامی ایرانی تولید اتومبیل، واقع در تهران ـ خیابان آیزنهاور شماره ۵۵۳ ارسال نمایند.

شرایط تازه پرداخت وام مسکن به طبقات مختلف

وزارت‌مسکن و شهرسازی و بانک ملی ایران طی یک اطلاعیه مشترک که امروز منتشر شد برنامه‌وام مسکن بانک را در اجرای سیاست مسکن دولت اعلام کردند.

استفاده از وام جدید بانکملی ایران اختصاص به گروه‌های با درآمد یک‌ـ دو و سه دارد.

این وام نخست دراختیار سازنده ساختمان قرارمیگیرد و سپس میتواند به خریدار منتقل گردد.

گروه درآمد یک ماهانه تابیست‌ویکهزار ریال‌ـ گروه درآمد دو ماهانه از ۲۱ تا ۴۲ هزار ریال و گروه‌درآمد سه از ۴۲ تا۷۰ هزار ریال درآمد را شامل میشود.

حداکثر وام پرداختی

حداکثر بهای واحد مسکونی برای گروه یک ۱۷۰ هزار تومان است که بانک تا ۱۵۰ هزار تومان آنرا بعنوان وام که از ۹۰ درصد بهای واحد مسکونی تجاوز نخواهد کرد با بهره ۵درصد در سال در تهران و کرج بمدت ۱۵ سال ودر شهرستانها با بهره ۳درصد در سال بمدت ۲۹ سال می پردازد.

برای گروه دو حداکثر بهای واحد مسکونی ۳۰۰ هزار تومان و حداکثر وام پرداختی ۲۵۰ هزار تومان (تا ۸۵ درصد بهای واحد مسکونی) با بهره ۶ درصد بمدت ۱۵ سال در تهران و کرج و در شهرستانها با بهره ۵درصد بمدت ۱۵ سال میباشد.

حداکثر بهای واحد مسکونی برای گروه سه ۶۰۰ هزار تومان و حداکثر مبلغ وام پرداختی ۴۵۰ هزار تومان (تا ۷۵ درصد بهای واحد مسکونی) با بهره ۹ درصد ۱۵ ساله در تهران و کرج و با بهره ۸ درصد بمدت ۱۵ سال در شهرستانها تعیین شده است.

وام ابتدا به سازندگان واحدهای مسکونی که‌متراژ زیربنای هر واحد مسکونی آنها برای گروه یک از ۸۰ متر مربع ـ گروه ۲ از ۱۰۰ متر مربع و گروه ۳ از ۱۴۰ متر مربع تجاوز نمیکند و حداقل ۸ واحد مسکونی میسازند پرداخت میشود.

حداکثر میزان وام‌سازنده ۷۰ درصد ارزش ساختمان و محوطه سازی آن است.

وام آزاد مسکن

بانک ملی ایران اخیرا پرداخت وام آزاد مسکن‌را آغاز کرده بود که مبلغ آن حداکثر ۵۰۰ هزار تومان‌با بهره ۱۲ درصد و ۱ درصد کارمزد و اقساط ۱۵ ساله میباشد.

با تجدیدنظری که بانک ملی ایران درنحوه پرداخت اقساط کرد، بهره اقساط سالانه را در سالهای‌نخست کمتر و در سالهای آخر بیشتر گرفت تا با افزایش درآمد خریداران در سالهای بعد مشکل بازپرداخت اقساط نیز برطرف‌شود. متن‌اطلاعیه وزارت مسکن و شهرسازی و بانک ملی ایران درصفحه ۱۹ امروز چاپ شده است.

شرایط جدید بانک فرهنگیان

شرایط پرداخت‌وامسکن فرهنگیان درجهت ایجاد تسهیلات و امکانات بیشتر برای متقاضیان تغییر کرد.

طبق تصمیمات جدیدهیئت مدیره بانک فرهنگیان ، مبلغ وام مسکن انفرادی ازمیزان ۳ میلیون ریال به ۵ میلیون ریال افزایش یافت . همچنین مبلغ پرداخت وام از میزان ۷۵درصدقیمت ارزیابی شده ملکبه ۸۰ درصد افزایش داده شد . ضمنا اقساط ماهانه بازپرداخت‌وام‌ازسوی وام گیرنده معادل ۴۰ درصد حقوق و مزایا وسایردرآمد های مورد قبول بانک تعیین شد شرایط جدید پرداخت وام از طریق شرکت های تعاونی مسکن نیز بشرح‌زیر است.

۱ ـ شرکت های تعاونی مسکن فرهنگیان که مایلند از وام مسکن نظارت شده بانک استفاده کنندبایددارای شرایط مخصوص‌شرکت‌های تعاونی استفاده کننده از وام مسکن بانک رهنی ایران باشند .

۲ ـ کلیه اعضای شرکت باید در بانک فرهنگیان‌دارای سهم باشند .

۳ ـ عضو شرکت یاهمسر و فرزندان تحت تکفل وی نباید دارای خانه شخصی باشند .

۴ ـ سابقه خدمت وام گیرنده در وزارت آموزش‌و پرورش باید بیش از ۵ سال باشد .

۵ ـ وام‌خواهنده باید حداقل ۲۰ درصد مبلغ وام را نقدا پرداخت کند .

۶ ـ حداکثر وام مسکن برای هر عضو ۳ میلیون ریال میباشد .

۷ ـ مدت استهلاک وام ۱۵ سال است ، بدین‌ترتیب وام مسکن فرهنگیان برای شرکت های‌تعاونی مسکن برای هر عضو تا ۱۲۰ هزار تومان وام ۳ درصد بهره تا ۱۸۰ هزار تومان ۵ درصد و تا ۳۰۰ هزارتومان۸درصد بهره تعلق میگیرد .

به وامهای‌مسکن‌انفرادی بانک که رقم آن تا ۵۰۰هزار تومان باشد ۱۲ درصد بهره تعلق میگیرد .

شرایط واگذاری آپارتمان های شهرك شوش به كارمندان دولت

وزارت مسکن و شهر سازی ضمن ارسال پرسشنامه‌ای به کلیه وزارتخانه ها و اعلام شرایط واگذاری سه هزار واحد مسکونی‌شهرک شوش ، اعلام داشت که کارمندان واجد شرایط دولت میتوانند واحد های مسکونی مورد نیاز خودرا خریداری کنند.

طبق شرایط اعلام شده کارمندانیکه دارای فرزند بیشتر هستند حق تقدم در خرید واحد های مسکونی خواهند داشت .

متقاضیان باید در تهران مقیم بوده و دارای واحد مسکونی دیگری نباشند و حتما خود در آنها ساکن شوند .

واحد های مسکونی شهرک شوش دو اتاق خوابه با مساحت ۲۱۰ متر و ۷۱ متر مربع زیر بنا است و قیمت هر دستگاه آن ۲۳۰ هزار تومان است که کارمندان‌باید آنرانقداپردازند ودرصورت لزوم وام بانکی دریافت کنند .

ساختمانهای مذکور از نوع پیش ساخته است که حدود سه سال‌قبل وزارت‌بازرگانی ساختمان آنها را شروع‌کرده بود و اخیرا بانکساختمان تکمیل و آماده سازی آنهارا آغاز کرده بود.

جنازه پسر ستارخان دفن شد

عکسی از روزگارقهرمانی .. یدالله‌خان در کنار پدر ایستاده تاعکسی‌بیادگارگرفته شود ، و این زمان،روزگار شهرت و اوج محبوبیت سردارملی است .اینک‌نه‌پدر در این سرای است و‌نه‌پسر

تبریز ـ خبرنگار اطلاعات

جنازه سرهنگ بازنشسته یداله خان سردارملی‌تنهاپسر ستارخان ، چهره‌آشنای مشروطیت ایران درگورستان تبریز بخاک سپرده شد .

وی در زمان انقلاب مشروطیت ، هفت سال‌داشت و در همان خانه پدری در تبریز ، واقع در انتهای خیابان شمس تبریزی(میدان منجم) کوی « ستارخان » سکونت داشت .

مرحوم یداله‌خان سردار ملی،دو ماه‌پیش‌برای معالجه سرطان مثانه ، به‌انگلستان رفت و در یکی از بیمارستان های لندن ، بستری شد ، اما دوروز پیش در بیمارستان درگذشت و جسدش به‌تبریز انتقال یافت .

ستارسردار ملی پسر سرهنگ یداله‌خان‌به‌خبرنگار اطلاعات در تبریز گفت : پدرم قصد داشت پس از معالجه در لندن برای گردش به پاریس برود . چرا که او دوره عالی‌نظامی‌خود را در پاریس گذرانده بودو از این شهر،خاطراتی‌داشت.

جنجال زیرپوش های مارك اسلامی در لندن

بیروت ـ خبرگزاری ها ـ سیاستمداران و نویسندگان کویت ، فروشگاه های«مارکس و اسپنسر را که مرکز آنهادر لندن است . بخاطر زدن نقش (خدایی جزالله وجود ندارد) روی زیرپوش های مردانه موردانتقادقرار دادندو هرگونه دادو ستد با این فروشگاه ها را تحریم کردند .

روزنامه های‌کویتی نوشته‌اند که سیاستمداران‌و نویسندگان کویتی خواستار اقدام جمعی کشور های عربی و اسلامی برای تحریم فروشگاه های مارکس و اسپنسر و کاهش سفر اعراب به لندن شده‌اند.

یک روزنامه کویتی بنقل از وزیر اوقاف کویت نوشته است که دولت این کشور به سفارت خود در لندن دستور داده است شکایت شدیداللحنی در مورد این‌اقدام‌توهین‌آمیز فروشگاه های مذکور تسلیم مقام های انگلیسی کند .

گفته میشودکه این‌فروشگاه ها با شعار « خدایی جز الله وجود ندارد » را که به زبان عرب و به‌خط کوفی روی‌زیرپوش ها ی‌مردانه نقش‌کرده‌اند امیدوار بودندکه میزان‌فروش این زیرپوش‌هابین جهانگردان مسلمان در لندن افزایش یابد.

در گزارش مندرج در چند روزنامه کویتی، آمده است که این اقدام به ظاهر بخشی از یک مبارزه زشت برای پائین آوردن ارزش های اسلامی به وسیله صهیونیست هاست .

روزنامه «القبس» ، دولت انگلیس را مسئول این اهانت قلمداد کرده و از کلیه کشور های نفت خیز عرب خواسته است‌که« فصل آینده‌جهانگردی» را در انگلستان تحریم کنندو اجازه ندهند که در این فصل جهانگردان عرب به انگلستان سفر کنند .

در راه تبریز ـ جلفا

قطار باری از خط خارج شد

تبریز ـ خبرنگار اطلاعات

پس از بیست ساعت‌تلاش ماموران فنی راه‌آهن و عده زیادی‌کارگر ، سرانجام راه آهن تبریز ـ جلفا باز شد .

خط‌آهن تبریز جلفا در نتیجه خارج شدن یک قطار باری از خط که‌ازجلفاعازم تبریز بود بین ایستگاه‌های «پیام» و «سیوان» بسته شده بود ، در این حادثه چهار واگن قطار آسیب دید و قسمتی از خط آهن نیز منهدم گردید ، که سرانجام واگنهای خارج شده از خط باطناب کشیده شده ، و ریل های آسیب دیده نیز مرمت گردید . هنوزعلت‌این‌حادثه روشن نیست و هم‌اکنون سوانح‌راه‌آهن‌سرگرم‌رسیدگی به این حادثه است .

از سوی دیگر دیروز یک دیزل لکوموتیو قطار باری هنگام مانور در ایستگاه راه آهن پالایشگاه تبریز از خط خارج شد و خسارات مالی بسیار ببار آورد .

خبرهای کوتاه

پیام شاهنشاه به ملکه دانمارك

از جانب شاهنشاه آریامهر بمناسبت سالگرد جشن ملی دانمارک‌پیام تبریکی‌بعلیاحضرت مارگارت دوم ملکه دانمارک به کپنهاک مخابره شد .

تشکیل شورایعالی پیشاهنگی

شورای عالی پیشاهنگی ایران بریاست امیر عباس هویدا وزیردربارشاهنشاهی و رئیس شورای عالی پیشاهنگی ایران در محل وزارت دربار تشکیل جلسه داد .

در این جلسه که وزرای آموزش‌و پرورش ـ کار و امور اجتماعی‌ـ وزیرمشاور و سرپرست سازمان‌برنامه‌ـ کشاورزی‌و عمران‌روستائی ـ رئیس و معاونان سازمان پیشاهنگی ایران حضور داشتند برنامه‌سال آینده‌این سازمان مورد بررسی و تصویب قرار گرفت .

دیپلم کامل شناخته شد

مدرک‌تحصیلی فارغ‌التحصیلان نظام‌جدید دانشسراهای‌مقدماتی کشور از جهت ادامه تحصیل معادل دیپلم کامل متوسطه شناخته شد .

یک مقام آگاه در وزارت آموزش و پرورش امروزضمن اعلام این خبر اضافه کرد این دسته از فارغ‌التحصیلان می‌توانند در کنکور سراسری‌نیز ثبت نام کرده و درصورت موفقیت‌بادامه تحصیل‌بپردازند وی اضافه کرد چون ساعات درسی نظام جدید آموزشی دانشسراهای مقدماتی باتعداد ساعات درسی دوره دبیرستانی برابر است و دانش آموزان این مراکز علاوه بر فراگرفتن تخصص های لازم‌جهت احراز شغل آموزگاری کلیه دروس دبیرستانی را بطور کامل فرا میگیرند،ارزش مدرک‌تحصیلی آنان باید واحد مزایای دیپلم کامل متوسطه باشد .

ورود رهبر تقریب مذاهب اسلامی

حضرت علامه‌محمد تقی‌قمی رهبر تقریب مذاهب اسلامی‌از قاهره به تهران وارد شدند.

هیات نمایندگی اسپانیا امشب به تهران می‌آید

هیئت‌بازرگانی اسپانیا،امشب بتهران وارد میشود . این هیئت که مرکب از ۳۰ نفر از مقامات دولتی و بخش خصوصی اسپانیاست بریاست معاون وزارت بازرگانی‌اسپانیا مذاکراتی را با مقامات وزارت بازرگانی ایران در تهران‌انجام خواهند داد .

اولین دور مذاکرات فردا آغاز خواهد شد و ریاست هیئت نمایندگی‌ایران را دراین مذاکرات بعهده حسین معادی معاون‌بازرگانی‌وزارت بازرگانی بعهده خواهد داشت .

پیام شاهنشاه به حافظ‌اسد

تهران ـ خبرگزاری‌پارس «پانا» از جانب اعلیحضرت همایون شاهنشاه آریامهر بمناسبت سالگرد جشن ملی سوریه پیام شادباشی به حضرت ژنرال حافظ اسد رئیس جمهوری عربی‌سوریه به دمشق مخابره شد.

شاهنشاه در این پیام سلامت و سعادت شخص رئیس جمهوری و رفاه روزافزون ملت‌برادر سوریه را آرزو فرمودند.

معاون جدید بانك ملی

طبق تصویبنامه هیات دولت از طرف جلیل شرکاء مدیر کل بانک ملی ایران ، عزیز عظیمی‌نوبر به معاونت این بانک منصوب شد .

آخرین سمت عزیز عظیمی نوبر قبل از انتصاب به معاونت سرپرستی‌شعب‌بانک ملی ایران در اروپا بود .

معاون جدید بانک فوق لیسانس درعلوم اداری‌است و‌مطالعاتی در امور مختلف بانکی در «میدلند بانک» لندن و « چس مانهاتان » نیویورک بعمل‌آورده است.

آقای مهدی لشگری‌معاون قبلی بانک ملی ایران بازنشسته شده است .

تغییر نحوه وصول مالیات اتومبیل

نحوه وصول مالیات‌اتومبیل تغییر می کند و در سیستم وصول جدید در سال جاری، کلیه شعب بانک ها برای‌تسریع در کارمراجعین‌مالیات اتومبیل ها را دریافت خواهند داشت.

یک مقام آگاه در شهرداری پایتخت‌امروز ضمن اعلام این مطلب گفت سال گذشته فقط ۳۶ شعبه بانک ملی مامور دریافت مالیات های اتومبیل در تهران بودند که‌با توجه‌به افزایش تعداد اتومبیل های مشمول پرداخت مالیات و‌نیز کثرت مراجعه‌دارندگان اتومبیل مذاکراتی با بانک ملی‌و وزارت اقتصاد و دارائی انجام شده که به‌موجب آن بتوان در۳۲۸ شعبه بانک ملی مالیات اتومبیل را پرداخت کرد .

مشاور مدیرعامل

عظمت ژانتی به عنوان‌مشاور مدیر عامل تالار رودکی‌برگزیده شد . ژانتی پیش از این رئیس اداره برنامه های تئاتر وزارت فرهنگ و هنر بوده است .

انتصابات

سخنگوی شرکت بیمه‌ملی ایران انتصابات‌جدید شرکت را که‌شامل معاونان‌نمایندگی های خارجی و بعضی از شعب و باجه‌های کشور است بدین شرح اعلام کرد:

خانم فرزانه ساوجی و علیرضا اسدی خوانساری بسمت معاون اداره کل نمایندگیهای خارج‌ازکشورـ عبدالحسین پیرنیا معاون و مسئول اداره امور شعب و باجه‌هادرقسمت بیمه‌اتومبیل و‌شخص ثالث ـ سهراب جوانمردیان معاون اداره بیمه‌نامه باجه خیابان سعدی و علی نعیمی‌ـ معاون اداره بیمه‌نامه باجه خیابان ایرج

***

نقی‌احمدزاده مشاور اداری شهرداری و مدیر کل امور اداری شرکت واحد اتوبوسرانی به سمت‌شهردار منطقه ۱۱ ، منصوب شد .

سخنرانی

خانم یگانگی معاون آموزش حرفه‌ای و اشتغال سازمان زنان ایران‌دیروزدر جلسه‌ای که برای بانوان آمریکائی تشکیل شد ضمن تشریح فعالیت سازمان زنان ایران در مورد آموزش زنان در امورحرفه‌ای بمنظورافزایش نیروی اشتغال آنان سخن گفت .

تیم کشتی فرنگی ایران‌قهرمان‌شد

شب گذشته مسابقه های بین‌المللی کشتی فرنگی جام طیاریالاز درشهر ازمیرترکیه با پیروزی قهرمانان ایران به آخر رسید و تیم کشتی ایران با فتح ۲ مدال طلا و ۷مدال نقره و برنز بالاتر از کشورمیزبان و میهمانان‌قرار گرفت

بلغارها که با تیمی ناقص به‌میدان‌آمده بودند،بیشترین مدالهای طلا را بردند وتیم ۶ نفره بلغاری با ۵ مدال‌طلا و یک‌نقره در رده‌بندی زیر دست ایران قرار گرفت

کشتی‌گیران ایران در وزن های دهگانه‌ازاین نفرات‌بهره گرفته بودند .

خلیل رشید محمدزاده ـ علی‌خانی‌ـ حسین تورانیان‌ـ محمد بناء ـ اکبر قربانی ـ هاشم قنبری‌ـ خسرو نظافت دوست‌ـ هاشم‌کلاهی‌ـ بهرام مشتاقی و بهمن بوربور.

حسین تورانیان‌بایک‌شکست به مقام قهرمانی رسید، در حالیکه کلاهی با برتری‌مطلق به‌مدال طلا چنگ انداخت

قیمت عادله خرید زمین هر سال اعلام میشود

لایحه جلوگیری ازافزایش نامتناسب بهای زمین امروز در کمیسیون مشترک مسکن و شهرسازی و کشورومجلس سنا مورد بررسی قرار گرفت و نظریات جدیدی از سوی اعضای این‌کمیسیون مطرح شد.

براساس آخرین تغییری که در کمیسیون مشترک دارائی و دادگستری مجلس سنا در لایحه مذکور داده شد، اگر این تغییر مورد تصویب نهائی مجلسین نیز قرار بگیرد قیمت عادله زمین از سال آینده در محدوده شهرها و شهرکها وحریم آنها و مناطقی که دولت اعلام خواهد کرد بوسیله کمیسیون‌های قانونی‌ویژه‌ای تعیین خواهد شد و قیمت زمین در آغاز هر سال مانند قیمت معاملاتی که همه‌ساله از سوی وزارت امور اقتصادی و دارائی اعلام میشود باطلاع عموم‌خواهد رسید تا فروشنده وخریدار معاملات خود را براساس قیمتهای مصوب انجام دهند.

حذف قسمت «الف»

تغییر دیگری که درلایحه داده شد خلاف قسمت الف ماده دوم لایحه بود که در آن ذکر شده بود از تاریخ اجرای این قانون تا پایان سال ۲۵۳۶ ارزش معاملات تعیین شده از طرف وزارت امور اقتصادی و دارائی‌در سال ۲۵۳۶ باضافه۲۵درصد است .

در این مورد کمیسیون نظر داد که چون سال۲۵۳۶ پایان یافته است و‌جود این قسمت ضرورت ندارد.

در مورد قیمت زمین در سال‌جاری، کمیسیون‌مشترک دارائی و دادگستری اساس فکر لایحه را مورد قبول قرار داد و قیمت زمین را قیمت منطقه‌ای سال ۲۵۳۶ باضافه ۲۵ درصد ، باضافه رشد تورم در سال گذشته که تصور میرود حدود ۲۵درصد باشد تعیین کرد.

دراین‌صورت قیمت زمین درسال جاری عبارت خواهد بود از قیمت منطقه‌ای سال گذشته باضافه ۵۰ درصد.

وضع ساختمان‌ها

از جمله نکات دیگری که در کمیسیون به آن توجه شد ماده سوم لایحه بود . در ماده سوم لایحه آمده است: درصورتیکه‌به‌تشخیص دولت معاملات راجع‌بزمین های مشمول این قانون بین اشخاص اعم از حقیقی یا حقوقی به‌بهای زائد بربهای عادله انجام گیرد دولت یا شهرداری محل حسب مورد میتواند زمین مورد معامله را حداکثر تا یکسال ازتاریخ انجام معامله با پرداخت‌نقدی بهای عادله برای اجرای برنامه‌های خود تملک نماید.

در دنباله همین‌ماده‌اضافه شده است که هرگاه زمین مورد تملک دارای اعیانی و یا تاسیساتی باشد بهای آنها براساس نظر کارشناس و طبق آئین‌نامه این‌قانون‌تعیین و پرداخت خواهد شد.

اعضای کمیسیون در این قسمت از ماده ۳ اظهارعقیده کردند که همچنانکه درعنوان لایحه آمده است‌هدف لایحه باید جلوگیری از افزایش نامتناسب بهای زمین باشد و این لایحه نباید اعیانی و یا ساختمانها را شامل شود. چرا که برای ساختمان هیچگونه استاندارد و یا ضابطه‌ای نمیتوان‌تعیین‌کرد.

مشخصات متفاوت

قیمت‌تمام‌شده هرساختمان با کوچکترین تغییر درسیستم معماری یاتاسیسات و تزئینات و مصالح بکار رفته و حتی موقعیت زمین آن متفاوت است ولذااگردولت بخواهد در کار خرید و فروش زمین هائی که در آن ساختمان شده و یا تاسیساتی برپا شده است طبق این لایحه دخالت کند گرفتاریهای فراوانی ایجاد خواهد شد و مشکل بزرگی بوجود خواهد آمد که ممکن است سازمانهای موجود دولتی‌از حل آن باز بمانند .

باین‌ترتیب اکثریت‌سناتورهای عضو کمیسیون معتقدند که لایحه فقط باید در مورد اراضی ساخته نشده و بایر اعمال گردد حتی باغات نیز نمیتواند مشمول این قانون باشد.

در این مورد قرار شد مطالعات و مذاکرات‌بیشتری صورت گیرد و سپس در صورت لزوم اراضی دارای اعیانی یا تاسیسات در این لایحه مورد نظر قرارنگیرد.

بسیج سازمانها برای مبارزه با سیگار

چند وزارتخانه وتعدادی سازمان دولتی مامور شدند برنامه بسیار گسترده‌ای را برای کاهش مصرف سیگار و بویژه ممنوع و یا متوقف ساختن دود کردن آن در مجامع عمومی و ،جلسات و کنفرانس‌ها اجرا کنند.

دراجرای اوامرعلیاحضرت شهبانو درباره پرهیز از استعمال دخانیات یک طرح وسیع برای مبارزه با استعمال دخانیات درسراسر کشور تهیه شده است که برای اجرای این طرح وزارتخانه‌ها ، سازمانهای دولتی وخصوصی ووسائل ارتباط جمعی با یکدیگر همکاری می‌کنند .

براساس همین طرح ، اداره کل روابط عمومی دولتی وزارت اطلاعات و جهانگردی یک برنامه انتشاراتی تدارک دیده است که بزودی با همکاری و تشریک مساعی وزارتخانه‌ها و سازمانهائی که متوانند‌در تحقق بخشیدن هدفها و برنامه‌های مبارزه بااستعمال دخانیات نقشی داشته باشند بمرحله اجرا درخواهدآمد.

همچنین دراجرای این‌طرح، کانونهای حزبی نیز وظایفی برعهده دارند . از جمله در جلسات کانونها در زمینه مضرات سیگار و استعمال دخانیات سخنرانی خواهد شد و با چاپ پوستر و نشریه ، افراد معتاد به استعمال دخانیات برای ترک دخانیات آموزش داده خواهند شد و برای توجه بیشتر فیلمهائی نیز در این زمینه در کانونهای حزبی به نمایش درخواهد آمد.

در طرح‌مزبور که باتوجه به طرح پیشنهادی وزارت کشور در زمینه مبارزه با استعمال دخانیات تهیه شده است هدفهائی از جمله جلب توجه عموم مردم به مضرات سیگار و استعمال دخانیات و بالابردن دانش و بینش عمومی درباره زیانهای‌وارده از طریق استعمال دخانیات به جسم و جان و سلامتی روح و روان و همچنین تشویق و ترغیب گروههای معتاد به ترک اعتیاد و آگاه کردن‌مردم بویژه جوانان و نوجوانان از عواقب شوم اعتیاد درنظر گرفته شده است .

کلیه اماکن عمومی‌ازجمله سینماها، تئاترها، سالن‌های ورزشی، سالنهای‌اجتماعات، بیمارستانها، اماکن مذهبی ، وزارت بهداری‌وبهزیستی بیست هزار نشریه آموزشی بیست هزار پوستر وبیست هزار پیام آموزشی تهیه و تکثیر خواهد کرد و در سراسر کشور بویژه کارخانه‌ها ، بیمارستان‌ها ، ومراکز بهداشتی پخش خواهد کرد.

آموزش دانش‌آموزان

وزارت آموزش و پرورش طی یک برنامه وسیع ازجمله دائر کردن کلاسهای توجیهی در مدارس و طرح سخنرانیها دراین زمینه برای ارشاد دانش آموزان و آگاهی آنان ازضرر وزیان مصرف دخانیات وچاپ بهزیستی و سایر پوسترهای آموزشی را در وسائط نقلیه عمومی نصب میکند و ترتیبی داده خواهد شد که رانندگان وکمک رانندگان بهنگام کار از کشیدن سیگار خودداری کنند.

طی این طرح برای افراد سیگاری در وسائط نقلیه‌شهری وقطارها جای مخصوصی در نظر گرفته خواهدشد. وبرای وسائط نقلیه بیرون شهری با توقف کوتاهی امکان کشیدن سیگار به مسافران معتاد داده میشود.

سازمان زنان نیز با چاپ پوسترها وپیامهای آموزشی و توزیع وتکثیر آن در کلیه‌شعب سازمان زنان با اجرای این طرح همکاری می‌کند. سازمان اوقاف نیز با نصب پوسترهای تهیه شده در اماکن مذهبی و توزیع پوسترها و پیامهای آموزشی توسط سپاهیان دین مردم را از مضرات استعمال دخانیات آگاه میکنند.

وزارت کشور نیز این طرح ودستور عمل‌های لازم را در اجرای برنامه مذکور به استانداریها فرستاده است ، تا در هریک از استانها نیز این طرح به موردااجرا گذاردهشود شرکت دخانیات در اجرای این برنامه در تدارک است تا روی پاکتهای دخانیات اعم از سیگار، توتون وتنباکو پیامهائی را که باهمکاری وزارت بهداری و بهزیستی تهیه میشود بصورت برچسب نصب نماید این پیامها در مضرات سیگار و دخانیات خواهد بود.

مراکز پزشکی ، محل‌های برگزاری کنفرانس‌ها،سمینار ها و جلسات عمومی، کلاس های درسی و داخل وسائط نقلیه عمومی مشمول‌اجرای این طرح میشود وکشیدن سیگار در این اماکن ممنوع و دربسیاری از اماکن دیگر نیز محدود خواهد شد.

همچنین در اجرای این طرح مطبوعات و رادیو تلویزیون نیز نقش مهم ارشادی را برعهده خواهند داشت .

رادیو اطلاعیه‌های‌آموزشی مربوط به مضرات استعمال دخانیات را در فواصل‌برنامه ها پخش خواهد کرد ودر برنامه‌های علمی مضرات‌آنرا برای مردم توجیه میکند .

تلویزیون نیز برای این منظور فیلمهای کارتونی و فیلمهای علمی و آموزشی در زمینه مضار استعمال دخانیات همراه با پیام که از سوی سازمانهای مربوطه تهیه خواهدشد پخش‌میکند

سازمان محیط زیست به موجب این طرح وظائفی در زمینه آموزش مردم در این زمینه را برعهده داردو بهمین منظور نشریات و فیلمهائی با مضمون‌آموزشی در زمینه تاثیر سوء استعمال دخانیات ـرمحیط زیست‌تهیه خواهد کرد.

پوستر ونشریه و تکثیر و توزیع ان در سراسر کشور وسیله سپاهیان دانش، درکتاب های درسی نیز زبان دخانیات‌و عواقب شوم آن را یادآور خواهد کرد.

وزارت فرهنگ و هنراقدام به تهیه نشریات و پوسترهای آموزشی و همچنین فیلمهائی در زمینه اگاهی دادن به مردم درباره زیان استعمال دخانیات تهیه خواهد کرد.

علاوه بر این ترتیبی داده خواهد شد که در سینماها و تئاترها سیگاریها در مکانهای خاصی سیگار بکشند.

در پی‌مفاد این طرح سایر وزارت خانه‌ها و سازمانهای دولتی و خصوصی‌نیز وظایفی را عهده‌دار خواهند بود‌وزارت راه وترابری در کلیه قرارگاهها وحتی ادارات راه تابلوهای استعمال دخانیات‌ممنوع رانصب خواهدکرد وپوسترهای‌مختلفی را که در زمینه آگاهی بمضرات سیگار و دخانیات تهیه خواهد کرد در بولدوزرها و کامیونها وماشین آلات خود نصب‌میکند وتابلوهای بزرگی با پیامهای آموزشی در مسیر راهها بر روی تپه‌ها و بلندیها که در معرض دید رانندگان و مردم باشد نصب میکند.

شرکت واحد اتوبوسرانی، اتحادیه حمل و نقل وراه‌آهن دولتی نیز پسترهای وزارت راه و ترابری و وزارت بهداری و

۲۴ میلیارد سیگار در ایران دود شد

میزان فروش انواع سیگار ایرانی در سال ۲۵۳۵ـ۱۴ میلیارد و ۲۵ میلیون، در سال ۲۵۳۶ـ۱۲ میلیارد و ۵۰۰ میلیون و برای سال ۲۵۳۷ـ۱۱ میلیارد عدد پیش بینی شده است .

آمار و ارقامی که‌در این زمینه شرکت‌دخانیات انتشار داده است رقم فروش‌سیگار خارجی در سال ۲۵۳۵ـ۷ میلیارد و ۷۹۹ میلیون ، ۲۵۳۶ـ۱۱ میلیارد و ۲۰۰ میلیون و درسال ۲۵۳۷ـ۱۳ میلیارد عدد برآورد گردیده است

تعداد فروش سیگار برگ طی سالهای ۲۵۳۵ ـ۲۵۳۶ـ ۲۵۳۷ به ترتیب۳۱۹ میلیون، ۴۲۰میلیون و ۴۵۰ میلیون عدد اعلام گردیده است .

وزن توتون مصرفی این ۲ هزار تن و تنباکو برابر سه سال ۹۷۱ر۱ـ ۶۰۰ر۱و ۴ هزار و ۲۰۸ و ۴هزارو ۲۰۰ و در سال جاری نیز۴ هزار و ۲۰۰ تن پیش‌بینی شده است .

بررسی آمار فروش‌سیگار نشان میدهد مصرف سیگار مرتبا روبافزایش است‌بنحوی که فروش آن از ۲۱ میلیارد و ۷۵۰ میلیون درسال۲۵۳۵ به حدود ۲۴ میلیارد عدد در سال ۲۵۳۶ رسیده است .

این آمار مربوط به فروش سیگار اعم از ایرانی یا خارجی توسط شرکت دخانیات بوده و فروش مصرف سیگار قاچاق در آن منظور نشده است .

حمله مسلحانه ۲۰ کارگر خارجی در اصفهان

اصفهان ـ خبرنگار اطلاعات

بیست کارگر افغانی در حالیکه صورت خود را پوشانده بودند دیشب به هشت نفر از هموطنان خود در حوالی اصفهان حمله کردند و پس از کشتن یکی از آنها و سرقت ۹ هزار تومان پول نقد گریختند.

حادثه در یکی از اتاقک های کارگاه اسفالت ریزی واقع در حومه «رهنان»، اصفهان رخ داد.

افغان‌های مهاجم پس از ورود به این اتاقک قصد داشتند دست و پای هشت نفر هموطن خود را ببندند و پول‌هایشان را سرقت‌کنند اما چون با مقاومت آنها روبرو شدند اقدام به تیراندازی کردند.

درنتیجه تیراندازی دونفر از مهاجمین نقابپوش که به اسلحه کمری مجهز بودند یک کارگر افغانی بنام میرآجان فرزند عبدیخان کشته شد.

۴ نفر دیگر به اسامی‌علی، خیرنور، سعیدنور و صالح محمد که هدف گلوله قرار گرفته و بشدت مجروح‌شده بودند به بیمارستان انتقال یافتند.

حسینیان بازپرس شعبه اول دادسرای اصفهان رسیدگی به‌پرونده این‌ماجرا را بعهده گرفت .

هنوز هیچیک ازمهاجمین شناسائی‌نشده‌اند وماموران در تلاش دستگیری آنها هستند.

۵ر۱۱ درصدکل دانشجویان خارجی امریکا ایرانی هستند

ایران بیش از هر کشوری در آمریکا دانشجو دارد

نیویورک‌ـ آسوشیتدپرس

آخر وقت امروز اعلام شد که‌عده‌ی‌دانشجویان خارجی در کالجها و دانشگاه‌های امریکا از دویست هزار تن تجاوز کرده است این عده از صد و پنجاه کشورجهان به امریکا رفته‌اند و عده دانشجویان ایرانی بیش از سایر دانشجویان خارجی‌در امریکا است.

در آمار رسمی که‌انتشار یافته است عده‌ی‌دانشجویان ایرانی مدارس عالی در امریکا را کمی بیش از ۲۳ هزار تن یعنی ۵ر۱۱ درصد کل دانشجویان خارجی امریکا نشان میدهد.

در این آمار ایرانیانی‌که در دبیرستانها و دبستانهای امریکا تحصیل میکنند به حساب نیامده‌اند

در این آمار رسمی تاکید شده است که افزایش قیمت نفت و بالا رفتن سطح زندگی مردم کشورهای نفتخیز یکی از عوامل‌هجوم دانشجویان خارجی بمدارس عالی امریکا بوده است .

وجود بیش از دویست هزار دانشجوی خارجی در امریکا که بعضی از آنها خانواده خود را همراه برده‌اند کمک وسیعی به اقتصاد امریکاست

کالج میامی ، دانشگاه ساوترن کالیفرنیا ، دانشگاه ویسکانسین، دانشگاه‌میشیگان دانشگاه هووارد ودانشگاه های تگزاس و جورج واشنگتن بیش از دانشگاه های دیگر دانشجوی‌خارجی دارند

بیشتر این دانشجویان در رشته‌های بازرگانی ، بازاریابی و مدیریت تحصیل می‌کنند. علت هجوم این دانشجویان به آمریکا ، سهولت پذیرفته شدن آنان در مدارس عالی این کشور است .

مشروبات الکلی گران میشود

در چند روز آینده قیمت جدید مشروبات الکلی اعلام‌می شود .

بموجب گزارش خبرنگارما قیمت های‌جدیدمشروبات الکلی ساخت داخل هر بطری ۲۰تا ۳۰ ریال افزایش دادهخواهد شد .

افزایش قیمت مشروبات‌الکلی بدنبال افزایش قیمت آبجو ساخت داخل ، مورد بررسی مرکز بررسی قیمت ها قرار گرفته است و گفته میشودکه قیمت این کالا تا حدود ۱۵ درصد نسبت به قیمت فعلی افزایش خواهد یافت .

در این گزارش اضافه شده است که براساس سیاست‌جدید نرخ گذاری‌دولت و قبول‌اسناد هزینه ودستمزد نیروی‌انسانی تولید کنندگان برای تعیین‌نرخ واقعی اجناس مذاکراتی از چندی قبل آغاز شده است که پیش‌بینی‌افزایش بهای‌مشروبات الکلی را مسلم میکنند ، منتهی این افزایش قیمت شامل مشروبات الکلی خارجی که با برچسب وزارت‌دارائی در ایران عرضه میشود نخواهد شد .

در حال حاضر دولت ازهر بطر مشروب با ظرفیت سه چهارم لیتری ودک و عرق۷۴ ۲۲ ریال و از هربطر سه‌چهارم لیتری کنیاک و لیکور ساخت داخل ۹۰ ریال و از هر بطر شراب ساخت داخل ۱۷ ریال ونیم مالیات میگیرد .

آبجو گران‌شد

با آنکه هنوز هیچیک از مقامات مسئول کنترل نرخ ، افزایش قیمت آبجو را تائید نکرده‌اند،معهذا قیمت آبجو در ۲۴ ساعت اخیر افزایش داده شد و فروشندگان در مقابل‌پرسش خریداران ، اعلام کردند که قیمت‌آبجواز طرف کارخانه های داخلی افزایش یافته است .

خبرنگار ما گزارش‌دادکه با افزایش قیمت آبجو رسما مورد عمل قرار گرفته است ولی هنوز مرکز بررسی‌قیمت ها افزایش نرخ را مورد تائید و یا تکذیب قرارنداده است ، و برای خریداران مشخص نگردیده ، که آیا افزایش نرخ بموجب تصویب مرکز بررسی قیمت ها انجام گرفته و یا خودسرانه مورد عمل میباشد.

هر بطر آبجوساخت‌داخل در شیشه های کوچک ۱۶ ریال‌ونیم تحویل مغازه‌دار ها میشود و هر بطری کوچک ۲۵ ریال بدست مصرف‌کننده میرسید ، ولی با آنکه گفته میشود ، با افزایش نرخ‌فعلی به میزان ده‌درصد قیمت هر بطرآبجو اضافه شده‌به‌مغازه داران۱۸ ریال‌افزایش‌تحویل میشود ، معهذا ، قیمت هر بطر آبجو کوچک از ۲۵ ریال قبلی به ۳۰ ریال رسیده است .

در گزارش خبرنگار ما اضافه شده است که بدنبال افزایش قیمت آبجو در سال گذشته کمتوسط‌مرکزبررسی قیمت ها انجام گرفت ،هر شیشه آبجو سه ریال‌افزایش قیمت داده شد و ازآن‌تاریخ دیگر تولید کنندگان‌داخلی‌از تحویل آبجو در شیشه های بزرگ خودداری کردند و تنها توزیع‌شیشه‌های‌کوچک که سود بیشتری دارد مورد توجه قرار گرفت

دوبارافزایش قیمت‌آبجو، در کمتر از مدت یکسال عده‌ای از سوداگران را به هوس واردات آبجو ازخارج انداخت ، بطوریکه از سال قبل میزان عرضه آبجو خارجی در تمام فروشگاه ها و مغازه‌ها رواج گرفت ، و چون استفاده‌ی‌زیادبرای وارد کنندگان،توزیع‌کنندگان و فروشندگان دارد ،واردات آبجو با سود بازرگانی ۱۰۰ درصد ادامه یافت و ادامه دارد .واردات‌آبجوخارجی، فرصت مجددی برای‌افزایش نرخ آبجو ساخت داخلی فراهم کرد و تولید کنندگان داخلی یادآور شدند که واردات آبجونیزدرانحصار تولید کنندگان داخلی‌قرار گیرد که با این تقاضا موافقت نشد و در حال حاضر پنج‌وارد کننده عمده واردات آبجو از اروپا رادر دست دارند .

هر قوطی آبجو خارجی‌با تمام هزینه های‌توزیع‌درمغازه های شهر ۳۵ ریال تمام می‌شود که هر قوطی۴۰ تا ۴۵ ریال در اختیار مغازه‌ها قرار میگیرد و مغازه‌داران نیز هر قوطی آبجو خارجی را به قیمت ۶۰ تا ۷۰ ریال در اختیار مصرف کننده قرار میدهند .

از پرتقالهای مشکوک آزمایش میشود .

پرتقال ، عده‌ای از اصفهانیهارا مسموم کرد

روز گذشته ، شش نفر از اهالی اصفهان که دچار مسمومیت شدید شده بودند با مراجعه به درمانگاه های‌شهر تحت‌درمان قرار گرفتند و مهم آنکه هر شش مسموم پس‌از درمان اظهار داشتند که بدنبال خوردن پرتقال خارجی‌دچار قی و سرگیجه و مسمومیت شدند .

چهار نفر از مسموم شدگان باسامی صغری و مصطفی محمدی و مرتضی و علی کمانیان ساکن محله طوقچی‌ودو نفر دیگر باسامی طلعت احمدی و صدیقه مجیدی ساکن‌خیابان نشاط اصفهان بودند .

محمد مجیدی پدر صدیقه مجیدی ، روز گذشته از فروشنده پرتقال های خارجی شکایت کردوضمن ارائه چهار عدد از پرتقال های خریداری شده به خبرنگار اطلاعات در اصفهان گفت : از همین پرتقال هابودکه‌فرزندم خورد و مسموم شد .

این پرتقال ها بلافاصله در اختیار شبکه بازرسی اتاق اصناف اصفهان گذاشته شد و آقای محمود شریف‌النسب رئیس بازرسی اتاق اصناف گفت پرتقال ها را به آزمایشگاه میفرستیم و در صورتی که مسموم بودن آنها محرز شود مشابه آنها از کلیه مغازه های میوه فروشی جمع آوری خواهد شد .

قانون تکمیل و اجاره خانه های خالی و نیمه تمام

مالک سرگردان مستأجر سرگردان

* هدف از تصویب قانون، کوتاه کردن دست واسطه ها و پیشگیری از افزایش بی رویه بهای زمین و اجاره بهاست.
* برای جلوگیری از معاملات صوری، باید مجازات های قانونی تعیین شود.
* از ۴ هزار آپارتمان خالی در خیابان آیزنهاور، فقط ۱۲۰ آپارتمان شناسایی شده است
* اجاره خانه در چند ماه آینده، باز هم کاهش خواهد یافت

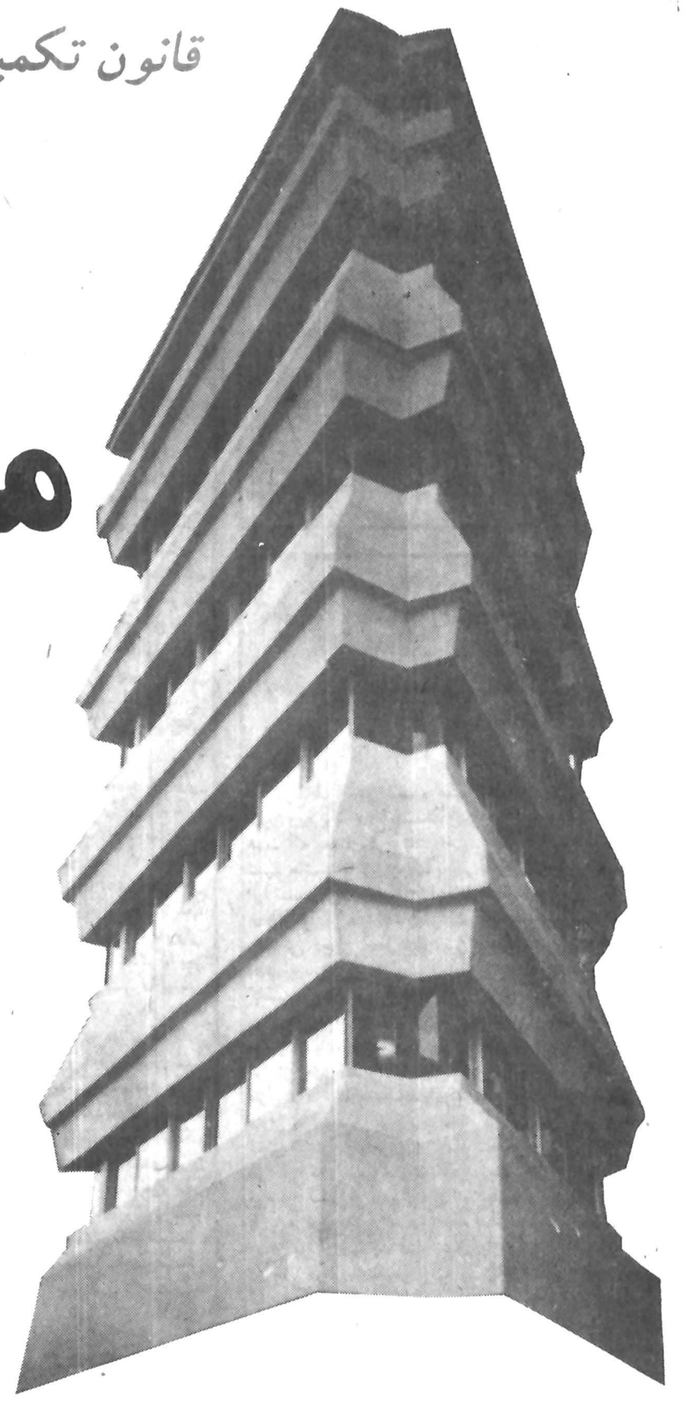

با اینکه صدها خانه خالی، شناسایی شده و دهها مستاجر هنوز به شهرداری های مناطق مختلف تهران مراجعه میکنند، اما تا کنون، حتی یک خانه خالی هم اجاره داده نشده است، چرا که از یک سو، شهرداری و مسئولانش، این نیاز اجتماعی را جدی نمیگیرند و از سوی دیگر، بعضی از نارسایی های قانونی هم به شکل مانعی در راه اجاره خانه های خالی، خودنمایی میکنند

اصولا شهرداری از همان آغاز کار، با اجـرای این قانون، مخصوصـا بوسیلـه مامـوران شهرداری به مخالفت برخاست، این مخالفت ها تا جایی شکل گرفت که بعضی از مدیران کل شهرداری مثل جناب زاده، علنا و آشکارا، اجرای آنرا غیر ممکن دانستند، یا بعضی از نمایندگان انجمن شهر هم به طرفداری از نظرات شهرداری، به انتقاد از این قانون پرداختند، در حالیکه همین نمایندگان در جلسات مختلف انجمن شهر، بارها در خواست کرده اند که باید حدود اختیارات قانونی انجمن شهر، افزایش پیدا کند، ولی حالا چرا با این قانون که ماده ۸ آن، وظیفه تازه ای را به نمایندگان انجمن شهر تفویض میکند به مخالفت برخاسته اند شاید دلایلی خاصی داشته باشد! شاید بخاطر آنکه برای تصویب این قانون با آنها مشورت نشده است. شاید بخاطر آنکه بعضی هاشان موجر و مالک هستند.

دست دلالها را کوتاه کنید

اگر چه بعضی از مـ د این قانون در جهت حفظ منافع ه ،کان ساختمـانهای مستغلاتـی تهران تهیه شده، چون در روزهایی ک، مصالح ساختمانی، فوق العاده کمیاب شده بود و کمبود کارگران ساختمانی هم کاملا چشمگیر بود که در نتیجه بسیاری از مالکان نتوانستند ساختمانهای مستغلاتی خود را تکمیل کنند، این قانون تهیه شد تا شهرداری ها به نیابت از طرف مالکان، ساختمان های نیمه تمام آنها را به اتمام برسانند و سپس دو دستی به مالکانشان تحویل بدهند، اما هدف کلی از تصویب قانون کوتاه کردن دست دلال ها و واسطه های املاک بود که همه این هرج و مرج ها را در کار ساختمان و زمین بوجود آورده اند

متخصصان مسائل اقتصادی معتقدند، نه تنها در کار زمین و خرید و فروش یا اجاره ساختمان، بلکه در هر زمینه اقتصـادی دیگری که پای دلال ها به آن کشانده شده ناگهان کوهی از مشکلات و نارسایی ها را بوجود آورده اند و نظم جامعه را مختل ساخته اند چرا که دلال ها و واسطه ها، یعنی کسانی که فن و حرفه و تخصصی ندارند سرمایه گزاری نمیکنند یا مسئولیتی را احساس نمیکنند و فقط بخاطر دریافت چند تومان حق دلالی بیشتر، همـه ضوابط و معیارهای نرخ و ارزش کالاها را برهم میزنند و یک بازار کاذب بوجود میآورند تا از میان آب های گل آلودش ماهی بگیرند و درست بهمین دلیل بود که قانون تکمیل ساختمـانهای ناتمـام و اجاره خانه های خالی بتصویب رسید تا دستکم در این زمینه، دست دلال ها وواسطه ها را تدریجا از دخالت های ناروا در کار خرید و فروش و اجاره ساختمان کوتاه سازند

هم اکنون در بسیاری از نقاط دنیا هر نوع نقـل و انتقـال ساختمان، خرید و فروش و رهن و اجـاره وواگذاری و بخشش، بوسیله دولت انجام میگیرد تا راههای سوء استفاده را مسدود سازند.

بسـیاری از صاحبنـظران معتقدند که اصولا باید بوسیله قانون، دست این دلال ها و بنگاههای معاملات املاک را از دخالت در کار نقل و انتقال ساختمان ها به هر شکل و بهانه ای که باشد، کوتاه کرد مادر این زمینه تجربه های دیگر هم داریم. ده، پانزده سال قبل. در بعضی از خیابـانهای تهران، دلال ها و بنگاههایی بودندکه ظاهرابرای بکار گماردن افراد بیکار، از آنها پول های کلان میگرفتند مدتی هم سرگردانشان میساختند اما وزارت کار و امور اجتماعی مراکز مشاغل و کاریابی را تاسیس کرد تا بدون آنکه پولی دریافت کند. بیکاران را بکار بگمارد و بعدا هم بوسیله تصویب قانون به کار بنگاه های کاریابی خاتمه داد و شرآن ها را از سرمردم کوتاه کرد

چرا قانون را اجرا نمیکنند

با اینکه هفت هشت ماه از تصویب قانون اجاره خانه های خالی میگذرد اما تاکنون یک قدم جدی در راه اجاره صدها خانه خالی برنداشته اند، چون تا زمانی که مسئولان اجرایی شهرداری این قانون را جدی نگیرند، طبیعی است که هر روز بهانه ای متوسل میشوند تا اجرای آن را بعقب بیاندازند

مستاجران تهرانی میگویند که قانون صراحتا ضابطه ای برای اجاره بها تعیین کرده و شهرداری را مکلف ساخته که بر اساس آن، اجاره بهای خانه های خالی را تعیین و به مالک و مستاجر ابلاغ کند، اما بعد از هفت هشت ماه هنوز هم، شهرداری دست به این کار نزده است، بلکه یک صورت تو خالی از خانه های خالیّ تهیه کرده و بدست مستاجران داده تا خودشان بسرآغ مالکان پروندوبا آنها چک و چانه بزنند تا شاید به اصطلاح توافق برسند اگر قرار بود که مالک و مستاجر بر اساس اجاره بهای عادله به توافق برسند که تصویب این قانون، لزومی پیدا نمیکرد، اما از آنجا که مالکان خانه های خالی و دلالان و بنگاههای معاملات املاک، مال الاجاره خانه ها را سرسام آور افزایش دادند تا بطوری که امروز باید بیش از ۷۰ ـ ۸۰ در صد از حقوق را بابت اجاره خانه پرداخت کرد، این قانون تهیه شد تا ضابطه ای برای تعیین اجاره بهای خانه های استیجاری بوجود آید و دولت هم بتواند راسا خانه های خالی را به اجاره واگذار کند هم اکنون در اطراف میدان شهیاد در کوچه های نورفام ـ شهسوار، دادگران بیش از چهار هزار آپارتمان خالی وجود دارد که فقط در حدود یکصد و بیست تای آنها از طرف شهرداری مناطق یک شناسایی شده یا آنکه در کوی گیشا و آریاشهر صدها آپارتمان خالی دیده میشود که تا کنون شناسایی نشده اند ولی شهرداری به این دل خوش کرده که از هر محله ای دو سه آپارتمان خالی را در فرم تهیه مسکن ثبت کند و بدست متقاضی بدهد و او را توی کوچه پس کوچه ها دنبال «نخود سیاه» بفرستند چرا که هیچ یک از صاحبان این آپارتمانهای خالی، مستاجران را راه نمیدهند.

بعلاوه در خیابان ایزنهاور کوی گیشا، خیابان نفت، دروس و سلطنت آباد هزاران آپارتمان دیگر هم هستند که صاحبانشان برای فرار از چنگ شهرداری یک تابلو کوچک پارچه ای نصب کرده اند که «بفروش میرسد» حالا کی بفروش میرسد؟ و به چه قیمتی عرضه میشود؟ معلوم نیست!

اینجـا اسـت که باید در اصلاحیه قانون اجاره خانه های خالی، راهی برای جلوگیری از این سوء استفاده ارائه شود و مهلت معینی را برای عرضـه اینگونه آپارتمانها تعیین کنند تا اگر صاحب ساختمان، در مهلت قانونی، از فروش آن خودداری کرد علاوه بر دریافت مالیات خالـی ماندن خانه برای آنها مجازات های قانونی دیگری هم در نظر گرفته شود.

متخصصان مسائل مسـکن میگویند با همه اینها. اجاره بهای خانه های خالی در چند ماه آینده کاهش چشمگیری خواهد داشت چرا که بساز و بفروش ها و صاحبان خانه های خالی. منتظر بودند تا دولت بوسیله بانک ها. پرداخت وام ساختمان را آزاد کند شاید که گروه تازه ای در صدد خرید آپارتمان برآیند و باز هم بازار خرید و فروش، آرپارتمان را گرم سازند. اما انهایی که توانایی خرید آپارتمان را دارند. بطرف زمین های غرب و شرق تهران سرازیر شده اند تا با نرخ های مناسب تری مسکن خودشان را تهیه کنند. بنابراین باز هم این آپارتمان ها خالی خواهد ماند و در نتیجه صاحبان آنها مجبور خواهند شد که با نرخ های ارزانتری به اجاره واگذار کنند چون نمیتوانند سرمایه های خودشان را معطل بگذارند

ماده ۸ قانون میگوید، در صورتیکه مالکان نسبت به اجاره بهای تعیین شده معترض باشند میتوانند به کمیسیونی که «با شرکت نماینـدگان دادگستـری، بازرسی شاهنشاهی، مسکن و یک آپارتمان بزرگ و وسیع زندگی کنند؟

تبصـره ۳ ماده ۴ قانون میگوید، فروش و اجاره و رهن وقتی معتبر شناخته میشود که طبق مقررات قانون در دفتر اسناد رسمی ثبت شده باشد ولی در قانون برای جلوگیری از انجام معاملات صوری و ساختگی، راهی ارائه نشده و برای مالکان سودجو مجازاتی تعیین نکرده اند.

سوای اینها متخصصـان مسائل مسکن معتقدند که اصولا باید از خانه های خالی، مالیات های گزاف دریافت شود تا مالک نتواند بهانه های مختلف از اجاره خانه اش خودداری کند.

این گروه میگویند نسبت اخذ مالیات از خانه های خالی، باید چند برابر مالیات های استیجاری آن باشد، و این مالیات باید، حتی روزانه دریافت شود، یعنی اگر خانه‌ای به مدت ۱۵ روز خالی ماند مالک باید مالیات این مدت ۱۵ روز را هم بپردازد.

اجرای این شیوه سبب میشود که مالکان تشویق شوند تا برای فرار از پرداخت مالیات های سنگین، خانه های خودشان را زودتر اجاره دهند، از طرف دیگر، نوعی ضمانت اجـرا هم برای جلوگیری از سوء استفاده مالکان مستغنی و سودجو بوجود آمده است، چون اگر مالک به اجاره بهای ساختمانش نیاز داشته باشد، هیچگاه آنرا خالی و بدون استفاده نخواهد گذاشت.

یکی از مواد قانون میگوید مالک حق دارد که خانه اش را به فرزندانش، به همسرش، به پدر و مادرش یا به نوه هایش واگذار کند، در این تردید نیست که مالـک از فرزندانش مال الاجاره ای دریافت نخواهد کرد اما مالک که با همسرش زندگی میکند چگونه میتواند یک خانه مستقل دیگری را به او واگذار کند؟ از طرفی چه تضمینی وجود دارد تا ماموران بتوانند گاه و بیگاه این خانه های مشکوک را بازرسی کنند تا از واگذاری های صوری آن پرده بردارند و مشمول قانونش سازند.

بسیاری از متخصصان و صاحبنـظران معتقـدند حالا که شهرداری بدنبال تجدید نظر در قانون اجاره خانه های خالی برآمده است باید برای جلوگیری از سوء استفاده های احتمالی مالـکان، برای کوتاه کردن دست واسطه های املاک، برای ارزیابی دقیق خانه های مستغلاتی راه حل های مناسب، روشن و دقیق ارائه کند تا مشکلات فعلی را حل کند.

انتظار تاکی ادامه دارد

حسـن رمضـانی کارمنـد وزارت کشاورزی در شهرداری منطقه یک میگوید:

من بیست و دومین نفری بودم که فرم اجاره خانه های خالی را در این منطقه تهیه کرده ام و حالا بعد از چهار، پنج ماه ورقه‌ای را بدست من داده اند که ظاهرا سی، چهل تا نشانی خانه های خالی روی آن ثبت شده، اما این آدرس ها بقدری نامشخص است که برای پیدا کردن هر یک از آنها باید چهار پنج ساعت هم وقت خودمان را تلف کنیم، مثلا نوشته اند خیابان آیزنهاور، مقابل پیسی کولا، در صورتیکه مقابل پیسی کولا صدها خانه خالی وجود دارد که حتی یک سرایدار هم برای راهنمایی در آنجا دیده نمیشود، یا مثلا نوشته اند آیزنهاور مقابل تعمیرگاه پژو، حالا اگر هم فرض را بر این قرار بدهیم که بعد از دو سه ساعت، آدرس را پیدا کنیم، تازه آنوقت صاحبخانه با خشونت در را می بندد و میگوید به کسی اجاره نمیدهیم!

فرامرز اهری یکی دیگر از مستاجـران میگوید اگر چه بازرسان شاهنشاهی امور مربوط به اجاره خانه های خالی در مناطق شهرداری را کنترل میکند ولی تا زمانی که ماموران شهرداری برای انجام این کار، آموزش کافی نه‌بینند و احساس مسئولیت نداشته باشند متاسفانه نتیجه‌ای نخواهیم گرفت مخصوصا وقتی

که توجه کنیم مسئولان اجرایی شهرداری، خودشان به این قانون اعتقادی ندارند و اجرای آنرا خارج از وظـایف شهرداری میدانـند نعیمه ذاکری در شهرداری منطقه ۱۰ میگوید: سه ماه است که توی نوبت خوابیده ایم شاید که بتوانیم خانه‌ای را اجاره کنیم، اما هنوز نتیجه‌ای نگرفته‌ایم، چون سه چهار تا خانه‌ای را هم که به ما نشان داده اند و پسندیده ایم، هنوز تکلیفش روشن نیست، صاحبخانه مال الاجاره آنرا دو سه برابر ضابطه قانونی تعیین کرده و ماموران شهرداری هم میگویند باید منتظر باشی تا کارشناس از این خانه ارزیابـی کننـد، صاحبخانه نسبت به مال الاجاره اعتراض کند، اعتراض او به

کمیسیون ماده ۸ برود و پس از آنکه در آنجا رقم صحیح مال الاجاره را تعیین کردند خانه را بتو اجاره بدهیم حالا انجام این تشریفات تا چند روز یا چند هفته دیگر طول میکشد، من نمیدانم خدا کند که در سال جاری عملی شود. علی افتخاری هم میگوید مشکل بزرگ ما این است که اجرای قانون اجاره خانه های خالی را به مامورانی واگذار کرده اند

که خودشان صاحب چند خانه هستند یا معماران و کارشناسان شهرداری ها و دادگستری ها که باید به ارزیابی خانه ها بپردازند، غالبا خودشان از بزرگترین موجران شهرها هستند، در این صورت چطور ممکن است که اینها روح قانون را درک کنند و مال الاجاره های عادله‌ای تعیین کنند.

بانک ملی ایران

درجده، مسقط، دوبی، ابوظبی، بحرین و شارجه هم باشماست!

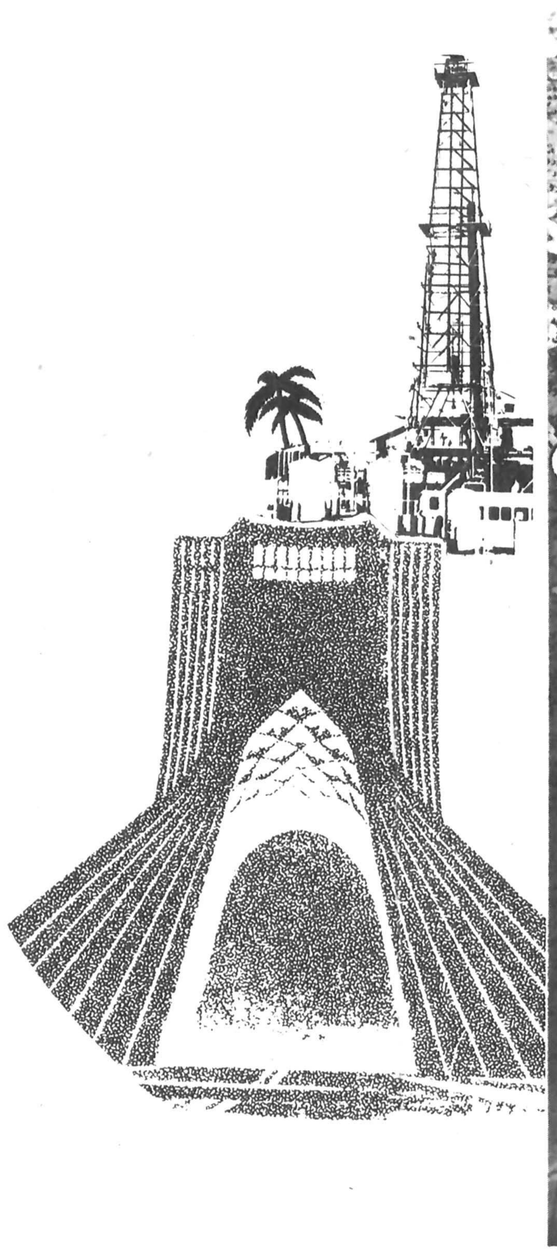

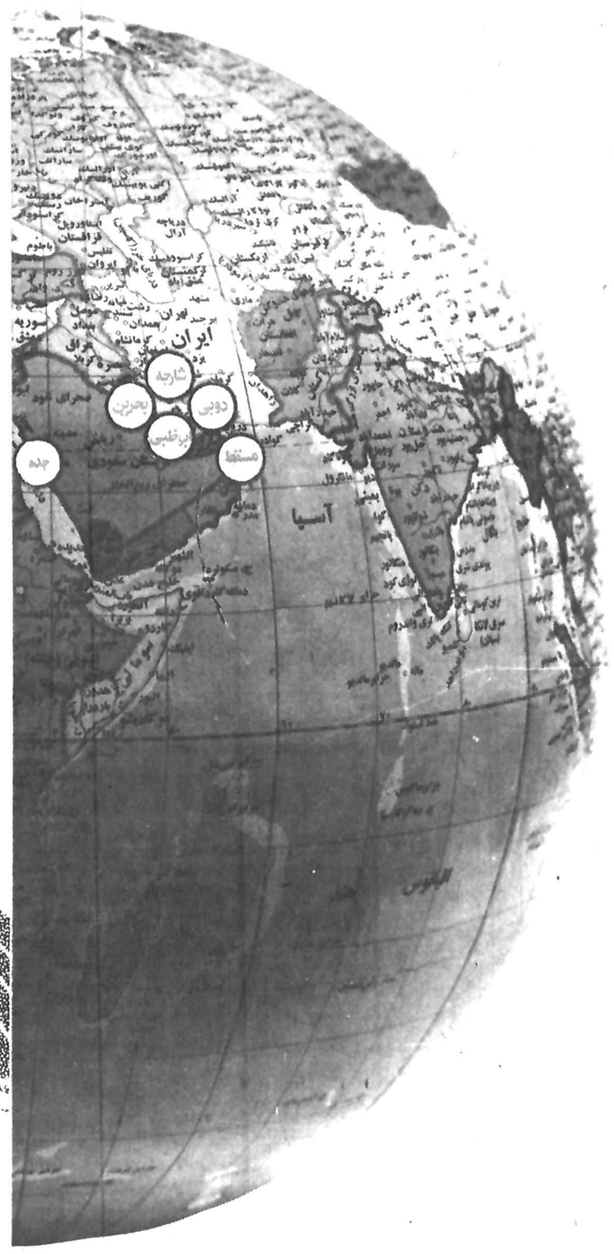

بادفترچه حساب پس انداز درگردش بانک ملی ایران می توانید در تمام واحدهای این بانک در سراسر کشور، همچنین در لندن، پاریس نیویورک، مونیخ، هامبورگ، فرانکفورت، جده، شارجه، مسقط، دوبی ابوظبی و بحرین به آسانی از پول خود استفاده کنید.

بانک ملی ایران

صندوق پس انداز ملی

بنیانگذار: شادروان عباس‌مسعودی
صاحب امتیاز و مدیر: فرهادمسعودی
سال پنجاه و دوم
محل اداره: خیابان خیام. ساختمان اطلاعات
تلکس ۲۱۲۳۳۶ ـ تلگرافی: اطلاعات. تهران. تلفن ۳۲۸۱

سخن روز

خطر جدی است!

اعلام نتیجه آخرین تحقیقات کارشناسان دربارهٔ میزان آلودگی هوای تهران، بار دیگر افکار عمومی را بدین مسأله حاد معطوف کرد که ادامهٔ تعلل در مقابله با این خطر جدی، عواقبی وخیمتر از آنچه تصور میشد بدنبال خواهد داشت.

نتیجه تحقیقات جدید گروهی از کارشناسان محیط زیست ضمن تایید گزارشهای سرشار از اخطار درین خصوص، تاکید میکند که ذرات زهرآگین و سموم معلق و پراکنده در هوای تهران بیش از دو برابر حد نصابی است که عبور از آن، ریه ها را با مواد مرگزا پر می کند و مقدمات را برای ابتلاء به اقسام بیماریهای خطرناک و بروز عوارض جوراجور فراهم می آورد.

همین تحقیقات جدید نشان میدهد که علت اصلی آلودگی هوای پایتخت، سوخت ناقص یا گازوئیلی وسایل نقلیه و کوره های حرارت مرکزی ساختمانهای مرتفع و بیشتر جدید الاحداث تهران است. بهمین جهت، کارشناسان محیط زیست آماده شده اند تا از تأسیسات حرارت مرکزی این ساختمانها بازدید کنند و طرقی را که برای سوخت کامل این کوره ها ضرورت دارد، ارائه دهند. بنا به گزارش خبرنگار ما این کارشناسان برای انجام وظیفه مهمی که بر عهده دارند، از صاحبان ساختمانها دستمزدی دریافت نخواهند کرد، و صرفا برای کاهش عوامل مولد آلودگی در هوا این بررسی ضروری را انجام خواهند داد.

بدون شک بسیج این گروه از کارشناسان در کاهش میزان آلودگی هوای تهران مؤثر خواهد بود اما بشرط آن که فعالیت آنان و همچنین پیکار درین راه، محدود به بررسی کوره ها و تاسیسات حرارت مرکزی ساختمانهای مرتفع نباشد. این تلاش زمانی نتایج دلخواه را بدست خواهد داد که اولاً از حرکت کلیه وسایل نقلیه یی که با سوخت گازوئیلی کار می کنند در شهر جلوگیری شود. ثانیا تلاش برای تولید بنزینی که درصد سرب آن ناچیز است، با منع تردد وسایل نقلیه یی که بعلل فنی سوختی ناقص دارند، باید همراه و همزمان گردد. سوخت ناقص وسایل نقلیه بنزینی، بنا بر تحقیقات کارشناسان، کم خطرتر از سوخت های گازوئیلی نیست.

بعلاوه، هر چه زودتر باید ضوابطی برای کنترل کوره های حرارتی ساختمانها ـ بطور کلی، مرتفع یا معمولی ـ در نظر گرفت تا علاج واقعه قبل از وقوع شده باشد. بیگمان، چنانچه دور اندیشی میداشتیم و از سالها پیش ضوابطی درین خصوص وضع میکردیم، امروز نیازی به بررسی تاسیسات مولد حرارت در ساختمانها نداشتیم. بنابرین، ضمن رفع معایب کوره های حرارت مرکزی در ساختمانهای موجود، باید ضوابط مناسبی را نیز برای ساختمانهای دردست احداث در نظر بگیریم مشروط بر آن که مسأله لزوم و ضرورت ایجاد پارکینگ در ساختمانهای مرتفع تکرار نشود. از سالها قبل، بنابر ضوابطی جدید، تصمیم گرفته شد تنها به ساختمانهایی پروانه مخصوص داده شود که به پارکینگ مجهز باشند یا این که بتناسب ارتفاع هر ساختمان، شهرداری مبلغی از مالکان دریافت کند و در محلی مناسب پارکینگ بسازد.

اما در عمل دیدیم که در گوشه و کنار تهران، ساختمانهای هیولا مانند و غول آسا بتندی تند سر براوردند، بی آن که پارکینگ داشته باشند. البته صاحبان این هیولاهای پولادی و بتونی برای حداکثر بهره وری از ساختمانها، مبلغ لازم برای ایجاد پارکینگ را به شهرداری پرداخته بودند و همچنان این رسم پابرجاست، لکن هم چنان از پارکینگهایی که باید شهرداری در ازاء مبالغ دریافتی بسازد، خبری نیست.

یادداشتهای بدون تاریخ

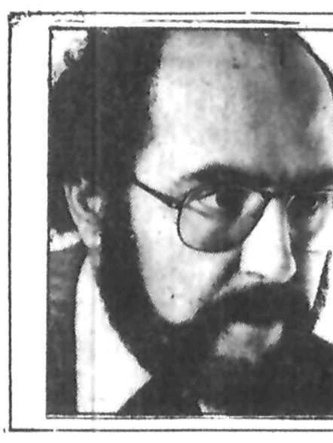

جواد مجابی

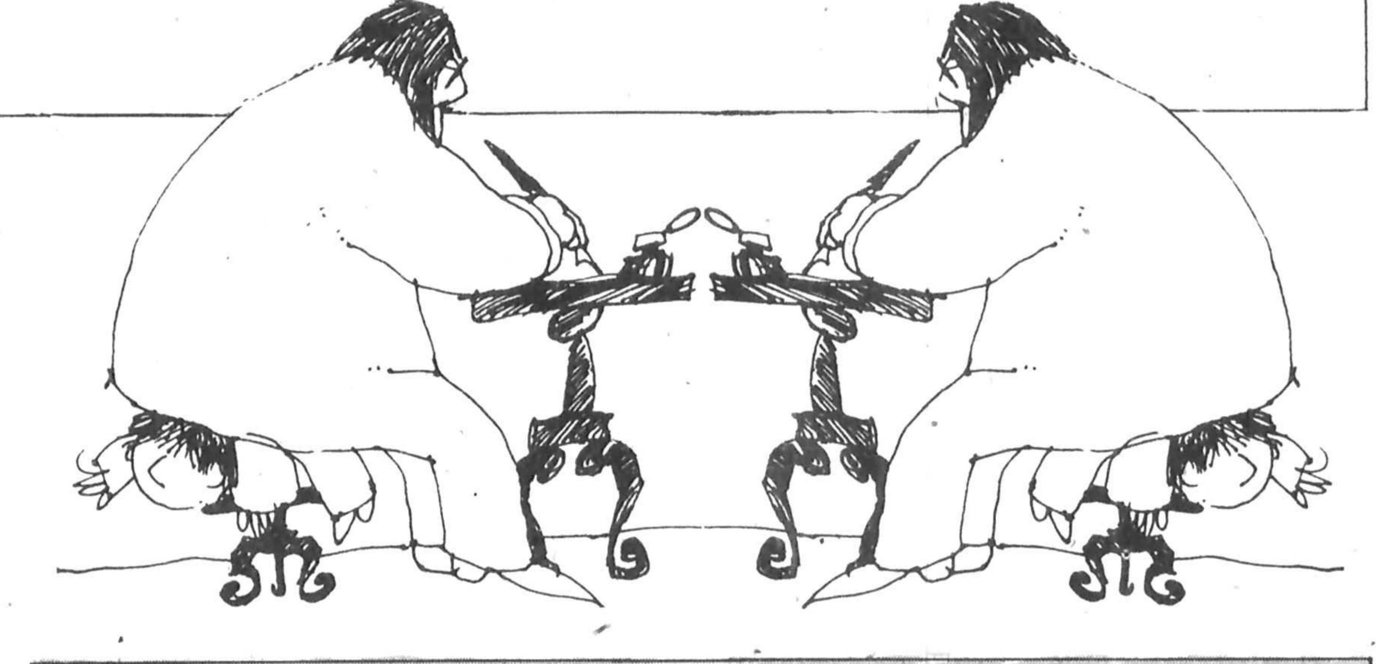

مشکل «ادبیات کودکان» اینست که پاره ای از بزرگترها، از سر سیری و باری بهرجهت، برای کودکان کتاب می نویسند.

مشکل بزرگتر اینست که بزرگترهائی برای کودکان و نوجوانان قصه و شعر می گویند که آنها را در موقعیت امروزیشان و وضعیت فردائیشان نمی شناسند، بلکه کودکی خودشان یا کودکانی که در عهد صفر می شناخته اند، معیار شناختن کودکان امروزی است. مشکل دیگر اینست که، همین ها هم بد می نویسند، کم می نویسند، بیراه و رسم می نویسند و آخرین مشکل اینکه، این ادمها اینروزها دیگر نمی نویسند.

آنچه این مشکل ها را اندکی تحمل پذیر می کند، عطش و اشتیاق بزرگ نسل نو خاسته برای دانستن و دریافتن است.

اندکی درباره احکامی که صادر کردم توضیح بدهم:

نخست اینکه در کشور ما هنوز ادبیات کودکان به حدی نرسیده که نوجوانان برای یکدیگر بنویسند و در واقع شهادت دهنده و شارح دنیای خویش باشند.

این یک وضع آرمانی است که نوجوانان بتوانند برای همسالان خود قصه بنویسند، فیلم بسازند، آهنگ و ترانه بسازند، کتابهایشان را مصور کنند، چرا که نزدیکتر از کودک به کودک چه کسی می تواند باشد؟

در این ملک سالها، ما بچه های سابق به امان خدا رها شده بودیم، و از «موش و گربه» و «چهل طوطی» «الف لیل» و «رستم نامه» و «حسین کرد» و «سه گدای یکچشم» و «امیر ارسلان» بگیر تا «کتاب احمد» و روزنامه های فکاهی ـ سیاسی جولانگاه پر سنگلاخ مطالعات گاهگاهی ما بود.

بعدها دری به تخته خورد و ادبیات کودکان مثل هر سوغات فرنگی دیگر در این ملک باب شد. گفتند: بچه ها نباید کتاب بزرگترها را بخوانند، «الف لیل» و «امیر ارسلان» بچه ها را هوائی می کند.

این مصلحت اندیشان آمدند قصه های فولکلریک را بزبان بچه ها بازنویسی کردند ساده و عبرت آموز کردند و در واقع زندگی بزرگترها را با چاشنی پند و اندرز به خورد بچه ها دادند، چند نفری هم از خودشان قصه ای پرداختند.

اما مشکل این بود که این بزرگترها اصلا با بچه های امروز و فکر و زندگیشان آشنا نبودند، نویسنده ها آرمانگر او نصیحت بخشی بودند که از دست بزرگترها خسته شده بودند از نوشتن برای آنان دست کشیده بودند و می خواستند بچه ها را به راه راست هدایت کنند، بی آنکه بچه ها را بشناسند، نیازهای روحی آنها را درک کنند، میزان هوش و دانش بچه ها، نوسانات آموزش و پرورش کودکان در مناطق مختلف، امکانات اقلیمی و حد آشنایی کودکان را با این عالم و با امروز شناخته باشند.

بجای نصیحت شعار آمد پند و اندرز شد راهنمائی و رهنمود. گرافیک های زیبای کتابهای چاپ سنگی شد نقاشیهای رنگی «اجق و وجق» بعد هم مولفان عطش شدید بچه ها را برای خواندن بحساب مطلوب بودن آثار خود گذاشتند و کلی از این بابت ممنون قلم سحر آسای خود شدند. مشکل دیگر این بود که این آدمها بچه های امروز را نمی شناختند لاجرم معیار شناخت مخاطبشان الگوی کودکی خودشان بود و خاطره همسالان قدیمی که دستکم سی سالی با بچه های امروز تفاوت فکر و سلیقه و رفتار داشتند. و اگر هم بچه های دورو بر فامیل خود را می شناختند آنها را خوب بجا نیاورده بودند. اما چون برای این نویسندگان، پرداختن به ادبیات کودک کاری جدی نبود، یعنی کسی از آنها نخواسته بود یا خودشان نخواسته بودند که کارشان پرداختن و همواره پرداختن به جهان پهناور کودکان باشد که تعهدشان در این دنیا نفوذ کردن، با آن در ژرفا آشنا شدن و بر آن تاثیر نهادن و در بهسازی آن کوشا بودن باشد لاجرم هروقت که نویسنده و شاعر ارجمند عشقش می کشید و دماغش چاق بود، صدقه سری قصه ای کوتاه، شعری آهنگین بر سر سفره‌ی خالی کودکان معاصر پرت می کرد، و این غذاهای ناهمگون و ناساز کودکان را به ثقل سرد و سوء هاضمه مبتلا می کرد یا در واقع هنوز می کند. مشکل دیگر اینست که همین ها امروز، به شهادت ناشران کتاب های کودکان دیگر کم می نویسند یا اصلا نمی نویسند.

ادبیات کودکان شده است تیول مترجمان که از هر نقطه عالم، هرچه را که کودکانه است به فارسی برگردانند و در دسترس نونهالان قرار دهند بی آنکه به بد و خوب تاثیر آن کاری داشته باشند و از ناسازی آن با دنیای بچه های ما پروا کنند. عیب می جمله بگفتیم، اما هنرش:

اولا تیراژ یک چاپ همین کتابها که یاد شد، گاه به سی هزار و افزون از آن میرسد و این نشان دهنده نیاز و اشتیاق کودکان به ادبیات مربوط به خودشان است و بردلسوزی و مواظبت اولیاء نیز می تواند دلالت کند که برای کودکان تعلیم یافته یا نیافته خود کتاب، آنهم به فراوانی، می خرند. و در واقع تیراژ سی هزار تائی و بیشتر، برای یک چاپ کتاب هنوز برای کتاب بزرگترها یک ایده آل است.

که اگر چنین می بود و حق التالیف کتاب عادلانه می بود بزرگترها ـ نویسندگان بزرگ از نظر سنی ـ که برای مخاطبان همنسل خود می نویسند می توانستند با نوشتن یکی دو کتاب درسال از نظر مادی دستکم زندگی راحتی داشته باشند و برای کسب معیشت وقت خود را در دو سه جا بهدر ندهند.

وقتی نویسنده ای که برای کودک یا بزرگتر می نویسد بصورت حرفه‌ای کار نکرد و فکر و ذکرش خواندن و نوشتن و تجربه اندوزی در کار نوشتن نبود، پیداست که بر او همان میرود که برخیل نویسندگان آماتور میرود که با یک دو کتاب جوانمرگ می شوند و به خیل مرحومان ادبیات! می پیوندند.

اگرچه حرفه ای نبودن نویسنده، فقط نتیجه‌ی مهیا نبودن اسباب معیشت نیست و هزار نکته باریکتر ز مو اینجاست از بیسوادی دامنگیر، کم سوادی و بی فرهنگی تحمیل شده بگیر تا قضایای نظارت و بررسی و وارسی فاسد کننده خلاقیت و منش بشری. تا این اسباب و علل برجاست،نویسنده نه با مردم رابطه دارد، نه خواننده ای برای خود دست و پا کرده است نه کتابش فروش معتنابه دارد که چرخ زندگیش را بگرداند و نه در کار او فروغی هست که او را به پایداری و تحمل وا دارد که کار خود را تافردای موعود آرمانی ادامه دهد. برای هر یک از مشکلاتی که در آغاز این یادداشت یاد شد باید فکری کرد، در پی نویسنده ای باید بود که نزدیک به کودکان باشد آنها را بشناسد، همراه آنها و همدل با آنها حرکت کند، راه و چاه را به آنان بنمایاند، حرفهایش، فکرش، ذهنش، دنیایش برای کودکان و نوجوانان جذاب و فریبنده و موثر باشد. این نویسنده کجاست؟ چرا نویسندگان ما کودکان را خوب نمی شناسند، چرا از چهار دیواری اتاق خود، محله خود، شهر خود فراتر نرفته‌اند تا در اقلیم پهناور وطن خود به جستجو و رویاروئی با کودکان گونه گون با نیازهای رنگ رنگ و دیگرگون با یکدیگر، بشتابند.

چرا کتابهای ایرانی از نویسندگان ایرانی، چنانست که گوئی فرنگیان آنرا به فارسی نوشته اند ونقاشی کرده اند؟ چرا این کتابها با نیاز کودکان در شش جهت این اقلیم پهناور بیگانه است؟ حتی وقتی نویسندگان ایرانی خواسته اند «ایرانی» بنویسند (که آنهم جای حرف دارد که چه چیزی ایرانی است یا غیر آن) ادای قصه های قدیمی خودمان را در اورده اند، با ساده تر کردن وسر ودم آنرا بریدن، آنرا باز سازی کرده‌اند واز قضا آن مایه تخیل وپرواز ورویا روئی با واقعیت که در قصه های قدیمی بود قصه هائی که مشترک بین کودکان وبزرگترها بود در این خلاصه ها وباز نویسی ها از بین رفته است وخط زنجیر پند واندرزها با مشتی واقعه بر جای مانده است. باری در این روزگار به نویسندگانی نیاز داریم که قادر باشند، با واقعیت امروز ایران با واقعیت امروز جهان آشنا باشند، بچه ها را آنگونه که هست ودر راهی که باید برود بشناسند، یاری کنندش، دریابندش. نویسندگانی که بتوانند از کودک امروز یک مرد وزن فردا بسازند بی آنکه دنیای او را با پند واندرز خشک ومالیخولیاهای جن وپری وحکایت های فقط سرگرم کننده ویران کنند. نویسندگانی که با شناختن دنیای واقعی کودکان، با نفوذ کردن در این اقلیم رنگارنگ تخیل واندیشه، آنرا به خورشید تفکر روشنتر سازند. می پرسید آن نویسنده ها کی هستند، کجا هستند؟

من هم میخواستم این سئوال را از شما بکنم، اگر چنین کسانی بودند، حتما ادبیات کودک در وضعی بهتر بود ونسل تازه نفس به دنیای بهتری گام می نهاد.

نمیخواهم بدبینانه باور کنم که چنین نویسندگانی نداریم، کما بیش کسانی از اندست که بر شمردم در گوشه وکنار این ملک هستند، اما خیلی زود به دلایل فراوان، خسته میشوند امید خود را از دست میدهند، به بیراهه می افتند یا به بیراهه می کشانند شان. دنیای کودکانمان را بشناسیم. دنیای کودکانی که در عصر گسترش رسانه های گروهی، در عصر قصه های واقعی وواقعیت های افسانه وار، در عصر مرتبط شدن همه چیز وهمه کس با وقایع دهکده کوچک جهانی، زندگی میکنند، این دنیای کودکانه حد ومرزی طولانی ومشترک با دنیای بزرگترها دارد ومن میپندارم که مرزهای دنیای کودک وبزرگترها در عصر ما در هم ریخته است وکودکان گاه مشکلات، واقعیات ووقایع روزگار ما، دردهای ما را نه آنگونه که ما بلکه بگونه ای دیگر اما درست وساده وبدیهی می شناسند وبا آن در گیرند. تجربه روبرو شدن با کودکان ونوجوانان این عصر ودمخور بودن با آنها این واقعیت را به ما که سنی ازمان گذشته می آموزد که آنها را دست کم نگیریم، مخصوصا آنها که برای کودکان ونوجوانان مینویسند باید مواظب باشند که نوجوانان دیگر قصه هائی که آنها را به خواب بکشاند به رویاهای دور ودارز قشنگ وغیر واقعی ببرد نمی پسندند. آنها خواستار دانستن واقعیت هائی هستند که ما از آنها پنهان وپنهان کرده ایم و میکنیم بچه ها به خواب نمیروند با سماجت وهشیاری بیدارند، بیداریشان خجسته باد!

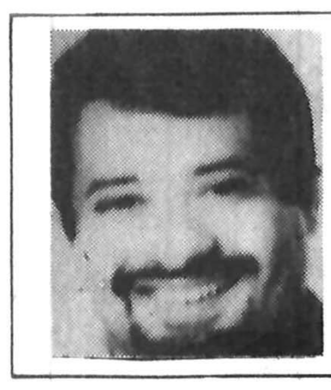

هادی خرسندی

با چراغ

مبارک است! انجمن شهر پایتخت یک بودجه چهارصد میلیون تومانی را برای چراغ های راهنمائی تهران، تصویب کرد.

اصغر آقا امیدوار است حالا که موضوع به چراغ مربوط می شود بتوانند با این پول، کالای گزیده تری بخرند.

معنی تلفن‌های اورژانس راهم فهمیدیم!

ناصر نجمی

درتقاطع خیابان ششم و هفتم تهران ویلایک چراغ چشمک زن هست که بعلت وقوع تصادفات شدید ماشین ها دراین چهار راه آنرا نصب کرده بودند تا با اعلام خطر و هشدار به رانندگان حوادث رانندگی دراین محل را تقلیل دهند. چند روز پیش یک فروند کامیون که برای مرغ فروشی مقابل این چراغ چشمک زن مرغ میاورد با پایه چراغ تصادف کرده آنرا از جای کند و چراغ با پایه فلزی آن درحالیکه یک کابل چند متری آنرا تحمل میکرد درفضا معلق ماند، اهل محل و از جمله خودمن که بعدا متوجه این موضوع شدیم از دیدن این چراغ با پایه آن چنانی که هر لحظه ممکن بود از سیم جدا شده و برق آن یکی دونفر از نفوس زکیه و عابران خالی الذهن را از زحمت نفس کشیدن و از برخورداری از اینهمه مواهب متنوعه دارالخلافه نشینی محروم سازد سخت بدست و پا افتادیم و این جا و آنجا هرکس را که میشناختیم واسطه قرار دادیم تامگر آن پایه کذائی را که از زیر پایه اصلی جدا شده بود جوش دهند یا برقش را قطع کنند که البته این اقدامات بجائی نرسید و چراغ چشمک زن درمیان آسمان و زمین این بار به رهگذران و عابران شروع به چشمک زدن و هشدار دادن کرد! بنده که شاید بیش از دیگران از اینگونه حوادث بدلیل تجربه و تکرار احساس نگرانی میکردم تلفن مرکز اداره راهنمائی و رانندگی را گرفتم نه یک بارونه ده بار بلکه لااقل دهها بار شماره های آنرا که یادداشت کرده بودم گرفتم، چند بار صدای اشغال از آنطرف سیم آمد و پس از یکی دوساعت صرف وقت موفق شدم صدای آزاد شدن شماره های آنرا باگوش های خود بشنوم ولی این دفعه اصلا کسی گوشی را برنمیداشت، مقداری سماجت کردم و همچنان به گرفتن شماره ها ادامه دادم تا بالاخره پس از مدتی گوشی را درپشت گوش نگاه داشتن صدائی آمد و مؤدبانه از حال ووضع استفسار کرد، جریان را گوشزد کردم، بمن تلفن اداره فنی را دادند، اداره فنی را گرفتم، که چند بار چنانکه افتد و دانی سیمش اشغال بود ولی وقتی زنگ آزاد را میزد درست بمانند تلفنخانه مرکز راهنمائی جوابی شنیده نشد دراینجا هم سماجت و پایداری بکار بردم تا اینکه بالاخره یک کسی بمن جوابی داد، موضوع حادثه و خطرات ناشی از آن را گوشزد کردم و برای اینکه بیشتر بحرفم توجه کنند گفتم منهم اهل بخیه‌ام و به اعتباری با دستگاههای شما همکاری دارم بمن یک شماره اداره ای بنام اداره عملیات فنی را دادند بآنجا تلفن کردم باز همان صحنه ها (درست رونوشت مطابق اصل) تکرار شد دیگر چون از خود آن حال اصرار و ابرام و پایداری را ندیدم از خیرش گذشتم و گفتم بگذار داستان را ضمن مقاله ای بیاورم و جزئیات آنرا رقم بزنم بلکه شاید از این طریق هم فریادرس و مسئولی پیدا شود و هم خود تسکینی یافته باشم درحالیکه چراغ چشمک زن محل مورد بحث همچنان با پایه سنگین فلزیش معلق درفضا بود و داشت به مردم و رهگذران دهان کجی میکرد ... بی آنکه کسی به

بقیه در صفحه ۲۰

تفسیرسیاسی روز

آتیه آلدومورو ـ آتیه ایتالیا

با گذشت یکماه از ربوده شدن آلدومورو، سیاستمدار معروف و قدیمی ایتالیا توسط تروریستهای متعلق به بریگاد سرخ چنین بنظر میرسد که احتمال زنده نجات دادن این مرد که درمصالحه تاریخی احزاب کمونیست و دموکرات مسیحی ایتالیا نقش سازنده ای ایفاء کرد، روز به روز کمتر و کمتر می شود. دراین میان، تحول تازه ای که درحال شکل گرفتن است و ممکن است منجر به آغاز مذاکره و بعد از آنهم مصالحه بین ربایندگان آلدومورو و دولت دموکرات مسیحی ایتالیا شود، باعث جلب توجه و حتی نگرانی محافل مختلف درپایتخت های اروپا و نقاط دیگر جهان شده است.

ربایندگان آلدومورو درششمین اعلامیه ای که از زمان ربودن مورو تا بحال انتشار داده اند، باطلاع مردم رسانیده اند که دریک دادگاه انقلابی آلدومورو بخاطر جرایمی چون دشمنی با طبقه کارگر و اتهامات دیگر به اعدام محکوم شده است.

طی یکماهی که آلدومورو دردست بریگاد سرخ بوده از طرف وی چند نامه خطاب به افراد خانواده اش منتشرگردیده و طی این نامه ها برخلاف انتظارهمگان آلدومورو با لحنی استغاثه آمیز از دولت ایتالیا خواسته تا با آزاد کردن تروریستهای زندانی عضو بریگاد سرخ ترتیب رهائی او را بدهند.

همه کسانی که مورو را میشناسند متفق القولند که لحن این نامه ها بدون شک نشان میدهد که مورو تحت فشارهای بسیار زیاد و شدید روحی قرارگرفته و ربایندگان او با موفقیت کوشیده اند تا مقاومت او را خرد کنند.

دراین میان دررم شایع شده که دولت ایتالیا ممکن است بالاخره حاضرشده باشد با ربایندگان آلدومورو دست به نوعی مصالحه بزند و تروریستهای متعلق به بریگاد سرخ را از زندان آزاد کند تا بدین طریق آلدومورو از اعدام نجات یابد. البته هنوز هیچگونه اظهار نظررسمی دال براین تصمیم از طرف مقامات دولت ایتالیا منتشرنشده، ولی حتی وجود این شایعات هم بنوبه خود باعث بروز نگرانی درمحافل مختلف اروپا گردیده که معتقدند هرگونه تسلیم دربرابر تقاضای ربایندگان آلدومورو باعث خواهد شد مبارزات جهانی علیه تروریستها و عملیات مختلف غیر انسانی آنها بطور جبران ناپذیری صدمه ببیند.

عده زیادی از ناظرین معتقدند که حتی اگر دولت ایتالیا دربرابر خواست های تروریستها تسلیم شود و زندانیان مورد نظر آنان را آزاد کند، احتمال اینکه آلدومورو زنده از دست تروریستها خلاص گردد بسیار کم است چه بطور مثال طی یکماه گذشته آلدومورو توانسته عده ای از تروریستها را بخوبی بشناسد و درصورت آزادی خواهد توانست اطلاعات ارزشمندی درباره تروریستها دراختیار پلیس ایتالیا قراردهد. مقامات دولت ایتالیا باید بدانند که هدف تروریستها از انتشار آخرین اعلامیه خود که خبر از محکوم به اعدام شدن مورو میدهد، تنها اینست که افکار عمومی مردم ایتالیا را که بطورکلی درمقایسه با سایر ملل تا حد زیادتری تابع احساسات خود هستند تحریک کرده و از اینطریق دولت دموکرات مسیحی را تحت فشارزیادتری قراردهد.

آنچه هم اکنون دروهله اول باید مورد توجه مقامات مسئول ایتالیا قراربگیرد، اینست که ماجرای ربوده شدن آلدومورو و حوادث بعدی مربوط به آن چه تاثیراتی براینده اوضاع سیاسی و اجتماعی ایتالیا خواهد گذارد.

تصمیمات دولت ایتالیا از یکسو میتواند به آدم ربایان بفهماند که آنان نمی توانند باربودن افراد برجسته سیستم سیاسی و اجتماعی کشور را متزلزل کنند و درعین حال اگر دولت ایتالیا تحت تاثیر احساسات افکار عمومی تصمیم‌دیگری بگیرد. ممکن است تروریستها درطرحها و نقشه‌هایشان از موفقیت بیشتری برخوردار شوند و دران صورت باید انتظارداشت که جامعه ایتالیا با سرعت بیشتری درسراشیبی سقوط، بسوی هرج و مرج گرانی و بی قانونی حرکت کند [illegible]

چهل سال قبل...

فرمان انتخابات دوره، دوازدهم صادر شد

فرمان مطاع مبارک اعلیحضرت همایون شاهنشاهی دایر به تهیه مقدمات و اجرای انتخابات دوره دوازدهم مجلس شورای ملی بشرح زیر صادر و به دولت ابلاغ شد:

نظربه ماده پنجاه و سوم قانون انتخابات مورخ دوازدهم شهریورماه یکهزاروسیصدوچهار نظربراینکه دوره یازدهم قانونگذاری مجلس شورای ملی درتاریخ ۲۷ شهریورماه یکهزاروسیصد و هیجده سپری میشود بنابرپیشنهاد جناب آقای محمود جم نخست وزیر امر و مقررمیفرمائیم که وزارت کشور به تهیه مقدمات ووسائل انتخابات دوره دوازدهم قانونگذاری اقدام نماید. بتاریخ ۲۷ فروردین ماه یکهزاروسیصدوهیجده.

نامه نخست وزیر

از طرف آقای نخست وزیر شرح زیر به وزارت کشور ابلاغ شد:

وزارت کشور ـ مدلول فرمان مبارک همایونی که برای انتخابات دوازدهمین دوره قانونگذاری شرف صدور یافته است فورا به اطلاع عموم رسانیده و بموقع اجراء بگذارید. نخست وزیر ـ محمود جم

آگهی وزارت کشور

فرمان مبارک همایونی، که درامر انتخابات دوره دوازدهم قانونگذاری شرف صدور یافته است برای اطلاع عموم انتخاب کنندگان آگهی و ابلاغ میشود. وزیر کشور ـ علی اصغر حکمت

ضیافت مطبوعاتی

از طرف هیئت مطبوعات ایران ناهاری به افتخار نمایندگان مطبوعات خارجی درمهمانخانه تهران قصر سابق داده شد. آقای حجازی مدیرمجله ایران امروز و رئیس کمیسیون مطبوعات درسازمان پرورش افکار، آقای عبدالرحمن فرامرزی رئیس اداره نامه نگاری، آقای رهنما مدیر اداره نگارش وزارت فرهنگ، آقای شکرالله صفوی مدیرروزنامه کوشش، آقای طباطبائی مدیر روزنامه تجدد ایران، آقای ملکی مدیرروزنامه ستاره، آقای سپهری و آقای حاجیان نویسندگان روزنامه ژورنال دو تهران، آقایان سعید نفیسی، دکتر رضازاده شفق و رشید یاسمی استادان دانشگاه، آقای محیط طباطبائی مدیر مجله آموزش و پرورش و یکعده دیگر از نویسندگان حضور داشتند. آقای مسعودی مدیرروزنامه اطلاعات و ژورنال دو تهران بواسطه کسالتی که داشتند نتوانستند حاضرشوند ضیافت از ظهر تا سه ساعت بعد از ظهر ادامه داشت و درسرمیز آقای حجازی نطقی ایراد و جام خود را بسلامتی اعلیحضرت همایون شاهنشاهی موجد عظمت کشور و ترقی مطبوعات و اتحاد و همکاری بین طبقات منوره تمام کشورها بلند نمود. بعد چندتن از نمایندگان مطبوعات خارجی صحبت کردند.

ایران امروز

«ایران امروز» نام مجله تازه ایست که بمدیریت فاضل ارجمند و نویسنده توانا آقای محمد حجازی بتازگی افق مطبوعات ایران را باطلوع خود روشن نموده است.

مجله ایران امروز نه فقط از حیث قطع و تمیزی چاپ و عکسهای خوب و زیبا از تمام مجلاتی که تاکنون نشرگردیده ممتاز است بلکه از حیث تنوع مطلب و اسلوب نگارش تحفه علمی و ادبی بسیار لذت بخشی است که هم ارباب فضل و ادب میتوانند از مندرجات سودمند آن برخوردارشوند و هم آن که تیپ و طبقه جوان و افراد باسواد که شور و عشق خواندن و کسب کمال درسردارند میتوانند از این بوستان دانش و ادب گلهای تازه چینند.

بازگشت کوهنوردان

آقایان ایزدپناه، ریاضی، حکمت، امام وردی کوهنوردانی که بطرف توچال حرکت کرده بودند با وجود بدی هوا ساعت ۴ بعد از ظهر حرکت کرده شب را درمنظریه توقف نمودند و روزبعد با وجودی که هوا سرد و باران و برف ادامه داشت بسیرخود ادامه داد. و ساعت یک بعد از ظهر به قله توچال رسیدند و پس از نصب پرچم یادبود از طریق آبشار پس قلعه و تجریش بتهران بازگشتند.

رئیس اداره آمار

آقای احمد باستانی بجای آقای قوامی بریاست اداره آمار شهرستان شهسوار تعیین و مشغول کار شدند.

ورود

آقای مهندس احمد مصدق رئیس اداره کل راه شوسه چند روز پیش بشهسوار وارد و باتفاق آقای سرمهندس ناتر و آقای مهندس حسن پور و نمایندگان شرکت مقاطعه کاری قطعه ۱۸ قسمت های مختلف راه را سرکشی نمودند.

اسرار قلب شکسته

از آثار ادمون روستان، ترجمه علی اکبر کسمائی داستان شیرین تاریخی و عشقی و اخلاقی است که از قلم مصطفی لطفی منفلوطی نویسنده و ادیب مصری ترجمه و چاپ شده است. بها ۴ ریال.

نماینده امور کشاورزی

برحسب دستور اداره کل کشاورزی آقای محمدرضا امینیان بسمت نمایندگی امور کشاورزی نهاوند منصوب و شروع به کار نمودند.

«نقل از اطلاعات ۲۸ فروردین ۱۳۱۸»

ازنگاه‌سخاورز

طرح
برداشت
محصولات
کشاورزی
بوسیله
دانش آموزان
اجرا می شود...

امروز در تاریخ

نوشیروان کیهانی زاده

حمله ۲۰۰ خلبان «خودکش» ژاپنی

سوریه و عراق تصمیم گرفتند یک فدراسیون تشکیل دهند

(۱۷ آوریل، دوشنبه)

۱۴۹۲ * فردیناند پادشاه اسپانیا در این روز موافقت کرد تجهیزات و کمک‌های لازم را در اختیار کریستوفرکلمبوس (کریستف کلمب) بگذارد تا وی طرح خود برای کشف راه دریائی هند از طریق غرب را اجراء کند و کریستف کلمب در همین سفر موفق شد پس از پیمودن عرض اقیانوس اطلس «قاره جدید» را کشف کند و به جزایر آنتیل برسد.

۱۵۲۱ * کلیسای کاتولیک مارتین لوترکینگ آلمانی و اصلاح کننده مذهب مسیح را تکفیر و طرد کرد، ولی آئین لوتر نخست در آلمان، سپس در کشورهای اسکاندیناوی و آنگاه در سراسر جهان مخصوصا ایالات متحده و کانادا بسط یافت. اولین مهاجرنشینان در ایالات متحده امروزی، از پیروان لوتر بودند.

۱۸۲۴ * روسیه و امریکا در اعلامیه‌ای حقوق مشخصه خود را در اقیانوس آرام و سواحل غربی قاره امریکا «تعریف» کردند.

۱۸۹۴ * نیکیتا خروشچف به دنیا آمد.

۱۸۹۵ * چین و ژاپن ضمن عقد یک عهدنامه استقلال «کره» را که تا آن تاریخ بطور متناوب توسط آن دو دولت اداره می‌شد برسمیت شناختند و چین هفت بندر خود را به روی ژاپن باز کرد تایوان، پورت آرتور و شبه جزیره لیائوتونگ را به ژاپن تسلیم کرد و به این ترتیب ژاپن قدم در راه اقتدار گذارد و ده سال بعد ارتش روسیه را در خاوردور مضمحل کرد و به اوج قدرت رسید.

۱۹۴۱ * یوگسلاوی به ارتش مهاجم هیتلر رسما تسلیم شد، ولی تیتو یکی از میهن پرستان آن کشور زیر بار این تسلیم نرفت و با ایجاد یک قشون از افراد داوطلب به جنگ غیر منظم با نازیها ادامه داد و این جنگ تا خروج ارتش هیتلر از یوگسلاوی ادامه داشت.

۱۹۴۳ * بمب افکن‌های امریکا شهر پالرمو در جزیره سی سیل را با خاک یکسان کرد.

۱۹۴۵ * در حمله خلبانان «خودکش» ژاپن به تاسیسات نظامی و ناوهای امریکا در اوکیناوا ۲۰۰ هواپیمای ژاپنی نابود شد و زیان‌های وحشت اوری نیز به ارتش امریکا وارد آمد.

۱۹۶۱ * تبعید شدگان از کوبا با کمک دولت امریکا کشور خود را مورد حمله قرار دادند. این حمله که در تاریخ به نام «جنگ خلیج خوکها» معروف است به شکست مهاجمان انجامید.

۱۹۶۲ * ایزوستیا ارگان دولت شوروی برای نخستین بار استالینیسم را در سرمقاله خود مورد حمله قرار داد و سپس خروشچف نخست وزیر وقت شوروی که بنیادگذار این حمله بود، سیاست همزیستی مسالت‌آمیز بین کمونیسم و کاپیتالیسم را اعلام کرد.

۱۹۶۳ * سوریه و عراق تصمیم گرفتند یک فدراسیون تشکیل دهند.

۱۹۷۱ * رهبران مصر، سوریه و لیبی عهدنامه مربوط به ایجاد اتحاد جماهیر عرب را امضاء کردند.

۱۹۷۵ * کامبوج یک کشور کمونیستی اعلام شد و جنگ این کشور پایان یافت.

آینده نگری بنده زاده

یدالله ذبیحیان

با نو شدن سال دامنه بحث و اختلاف با بنده زاده بیشتر شده با آنکه روزهای آخر سال می گفت در سال نو باید مرد کار بود و کمتر حرف زد ولی عملا خلاف این گفتار رفتار می کند.

دیروز در فرصت کوتاهی مثل همیشه با زبان درازی مخصوص بخودش می گفت: بالاخره با نو شدن سال یک سال بعمر من اضافه شده که یک سال را از نظر تجربه برای یک نفر نمی توان نادیده گرفت. چون خیلی ارزش دارد، در سالی که گذشت خیلی چیزها را فهمیدم و خیلی مسائل را مانند سال پیش نفهمیدم و شاید بسیاری از مسائل وجود داشته باشد که نباید بفهمم. درسته که بعلت کمی سن هنوز برای فهمیدن خیلی وقت دارم تا از بسیاری چیزها سر در بیاورم ولی قبول دارم درک بسیاری از مسائل در فهم من و امثال من نیست و حتی اگر پیر هم بشویم، گفتم در سال گذشته با کدام مطلب آشنا شدی؟ گفت فهمیدم آینده نگری یعنی چه.

شنیدن جمله اینده نگری ان هم از دهان یک بچه آنقدر غیر منتظره بود که گفتم بیشتر توضیح بده، گفت با آنکه هنوز نمی توانم حرف های اصلی و اساسی را بزبان بیاورم ولی با نو شدن سال چانه‌ام قوت پیدا کرده و بعضی از کلمات را می توانم بزبان بیاورم از جمله همین کلمات «اینده نگری» که سال گذشته با مفهوم آن آشنا شده‌ام. چون در سالی که گذشت هر جا چند نفر بزرگتر صحبت می کردند بحث آنها اینده نگری بود. من هم با شنیدن کلمات «اینده نگری» ان هم از زبان آدم های بزرگ معنی آن را فهمیدم و حالا وقت آن رسیده که مفهوم آینده نگری را درباره خودم و با دست شما که پدرم هستید پیاده کنم. گفتم مثلا؟ گفت «آینده نگری» در قالب فکری شما بزرگترها حکم می کند که از همین الان مقدمات ثبت نام مرا در یک دبستان معروف و آبرومند فراهم کنید که لااقل یک زبان خارجی را خوب یاد بگیرم. این طور که معلوم است در آینده باید حتما با یک زبان خارجی آشنائی کامل داشت.

دانستن یک زبان خارجی برای زندگی فردا از نان شب واجب تر است. گفتم بابا جان این مشکلی نیست تا موقعی که سن تو اجازه مدرسه رفتن بدهد فکری می کنم. گفت تازه اول کار است. گفتم بگو، اضافه کرد برای آنکه در نوبت پیکان نباشم و ناچار نشوید چندین سال بعد در بازار سیاه برایم اتومبیل بخرید از همین الان یک تقاضای خرید اتومبیل بنام من پست کنید. گفتم بعد؟ گفت «تقاضای تلفن را فراموش نکنید گفتم روی چشم. «گفت» در باره خرید یک دستگاه آپارتمان و تهیه پیش قط آن و یا لااقل اجاره یک واحد مسکونی وسیله شهرداری هم چاره اندیشی کنید تا چند سال دیگر که نوبت زندگی کردن من شد دچار مشکلاتی که شما بآن ها آشنا هستید نباشم.

بنده زاده که متوجه شد تند رفته جمله خود را اصلاح کرد و ادامه داد منظوری نداشتم یعنی الان وارد زندگی نشده‌ام. گفتم عیب ندارد چون سال نو شده حرف هایت را در دل نگه ندار و هر حرفی داری بزن. گفت: برای پیشگیری از کمبود های احتمالی و آسایش خاطر بیشتر سفارش خرید یک گونی سیب زمینی و پیاز را فراموش نکنید و ضرر ندارد چند کیلوئی سیب و پرتقال خارجی «چند کیلو تخم مرغ امریکائی» چند مرغ منجمد یک آبگرمکن داخلی، سفارش بدهید.

گفتم بابا جان تا زمانی که سری توی سرها بیاوری و وارد زندگی بشوی خیلی از این مسائل حل شده است. از الان نگران تخم مرغ و سیب و پرتقال امریکائی و لپه و لوبیا و سیب زمینی و پیاز پاکستانی بودن آن هم برای چند سال آینده شرط عقل نیست. گفت بابا جان اگر فراموش نکرده باشید سالها پیش که من هنوز بدنیا نیامده بودم و شما هم جوانتر بودید با مشکلات امروز روبرو نبودید؟ گفتم مشکلات آن روزها با امروز تفاوت داشت. و طبعا مشکلات چند سال بعد هم با مسائل امروز قابل مقایسه نیست که بتوان از امروز پیشگیری کرد. و بهمین جهت از الان نباید غم بیهوده خورد و اساسا سفارش امسال بدرد سال های اینده نمی‌خورد گفت: بابا جان مگر چند سال بعد چه اتفاقی می افتد که تو از الان اینده نگری می کنی؟ از طرفی تقاضاهای تو آنقدر زیاد است که انجام همه تقاضا ها به مختصر عمر من کفاف نمی‌دهد، خلاصه بگو. گفت اولا که ممکن است تا چند سال دیگر همین تخم مرغ های بی قابلیت امریکائی هم تغیر وضع داده باشند از کجا که تا چند سال دیگر مرغ های امریکائی آنقدر سر به هوا نشده باشند که تخم مرغ هایشان از این که هست حرامزاده تر باشند. چون بالاخره همه چیز در دنیا نسبی است و امکان دارد این قانون نسبیت به مرغ های امریکائی هم سرایت کند.

بنده زاده که فهمید قصد دارم از دستش فرار کنم گفت: حالا که نمی‌خواهید پاسخگوی آینده نگری های من باشید به آخرین تقاضای من که ثبت نام برای زیارت خانه خداست از همین الان توجه کنید و آخرین تقاضای مرا که خرید یک قبر دو نبش در بهشت زهرا است از یاد نبرید، که تا چند سال دیگر قیمت قبر بجائی می‌رسد که خرید آن از عهده من بیرون است. گفتم بابا جان تا وقتی تو بزرگ شدی امکان دارد مسائلی مانند ثبت نام در دبستان و دبیرستان و دانشگاه، تقاضای تلفن، نوبت پیکان، کمبود یا گرانی پیاز و سیب زمینی و تخم مرغ و پرتقال و نوبت ثبت نام زیارت خانه خدا و خرید آپارتمان و اجاره واحد مسکونی و خرید قبر در بهشت زهرا سرو سامان گرفته باشد بی جهت.نگران نباش. گفت: بابا جان کار از محکم کاری عیب نمی‌کند. از طرفی انچه من خواستم جز آینده نگری که شما بزرگترها به آن اهمیت می‌دهید انگیزه‌ای نداشت.

بی‌توجهی شهرداری ناحیه ۴ به نظافت خیابان «زیاران»

تا ششماه قبل که خیابان زیاران (خیابان داوری) جزو خارج از محدوده بود، رفتگران شهرداری ناحیه ۴ پایتخت. بطور دائم برای نظافت و حمل زباله های آن اقدام می کردند اما بیش از ششماه است که این ناحیه از پایتخت رفتگر ندارد. انبوه زباله ها در کنار خیابان و یا یکجا انباشته شده و حاشیه خیابان مملو از کثافت است. در امتداد این خیابان سه کارخانه کاشی سازی وجود دارد که کلیه فضولات را به خیابان زیاران می ریزد. ماههاست که اغلب چراغهای روشنائی خیابان سوخته و یا شکسته ولی در مورد تعویض آنها هیچ اقدامی صورت نگرفته است. از سوی دیگر ساکنان این نقطه از پایتخت از نعمت آب تصفیه شده نیز بی بهره هستند. در تابستانها ساکنان خیابان «زیاران» حتی آب آشامیدنی خود را به زحمت تهیه میکنند. از آنجا که آب لوله کشی تهران نیز از مسیر همین خیابان به طرف جاده ساوه امتداد یافته از سازمان های مسئول شهری در خواست می کنیم ضمن رفع نارسائی های بیان شده ترتیبی فراهم نمایند که ساکنان خیابان «زیاران» نیز از آب تصفیه شده استفاده نمایند.

از طرف ساکنان خیابان زیاران (داوری) محمود صفدری

مشکلات اصناف چه‌وقت رفع می‌شود

در تاریخ ۲۵۳۶/۱۲/۸ شاهنشاهی در جلسه ای به ریاست آقای دکتر رضا قلی عاملی تهرانی، قائم مقام دبیر کل حزب و با شرکت عده ای از رهبران حزب و آقایان نمایندگان مجلس شورای ملی و انجمن شهر و نمایندگان عالی رتبه وزارت امور اقتصادی و دارائی و نمایندگان بازرگانان و عمده فروشان و پیشه وران و نمایندگان اصناف مرکز به منظور رسیدگی به شکایات طبقات مختلف صنفی تشکیل شد.

ابتدا نظرهای نمایندگان شاکیان مبتنی بر سوء اجرای قانون وارسال و ابلاغ برگهای تشخیص و قطعی که در حدود ۲۰۰ الی ۱۰۰۰ برابر اضافه تر از مالیات های سنوات گذشته تعیین شده و به همین دلیل مشکلات و نابسامانی هائی برای اصناف فراهم آورده است با دلائل و مدارک قانونی مطرح شد.

حاضرین یعنی نمایندگان مجلس شورای ملی و انجمن شهر مطالب بالا را تایید و تصدیق نمودند. در اینمورد نمایندگان وزارت دارائی اعتراف کردند که ممیزین دارائی بعلت جوانی و کمی سابقه خدمت و نداشتن تخصص کافی اشتباه کرده اند و مودیان مالیاتی بی گناه میباشند و دستور داده شده است که ۸۰٪ به آنها تخفیف داده شود. کلیه نمایندگان مطلب بالا را تکذیب کرده و یکی از نمایندگان مجلس شورای ملی اظهار داشت که اصولا ماده ۶ نظام صنفی درباره مودیان مالیاتی اجرا نشده است و این مطلب با قانون مطابقت ندارد و بهتر است تصمیمی اتخاذ گردد که درباره کسی ظلمی نشود.

آقای دکتر رضا قلی عاملی نتیجه بررسی ها را به ترتیب زیر بیان کرد:

جلسه صرفا به منظور رسیدگی به شکایات مردم تشکیل شده است و شکایات مردم هم یک مسئله اجتماعی است که بایستی بدان توجه خاصی بشود و ما نمایندگان حاضر در جلسه از طرف شاهنشاه آریامهر مامور رسیدگی و دفاع از حقوق مردم میباشیم لذا بایستی پی گیری مداوم ایجاد شود که شاکیان بتوانند از امکانات قانونی استفاده نمایند. همچنین تصمیم گرفته شد که بزودی جلسه ای با حضور نمایندگان اصناف و نمایندگان مجلس شورای ملی و انجمن شهر و نمایندگان حزب رستاخیز و نمایندگان وزارت امور اقتصادی و دارائی در دفتر ریاست کل شکایات حزب تشکیل شود تا متفقا طرح و راه حلی به منظور رفع این مشکلات و نابسامانی ها اتخاذ شود. متاسفانه هر یک از نمایندگان وزارت دارائی از حضور در جلسه به بهانه ای شانه خالی کردند و نتیجه ای حاصل نشد و وضع بصورت قبلی باقی ماند. از دستگاههای مسئول تقاضا داریم ترتیبی اتخاذ شود که در اجرای فرامین ملوکانه که در گذشته جهت رفاه حال اصناف خدمتگذار شرف صدور یافته تسریع بعمل آید.از طرف نمایندگان بازرگانان، عمده فروشان و پیشه وران: سید حسین بنی هاشمی از طرف اصناف مرکز: بزرگ محمدی ـ به ائین ـ قاضی ـ غریب نیا ـ پازوکی ـ علی باستان ـ اسماعیل اسدی ـ حریریان ـ حسین غنیمی فرد ـ فروتن ـ عزت الله اوزار

حقوق فروردین ماه زودتر پرداخت نشد!

چندی پیش در اخبار حقوق روزنامه ها نوشته شده بود که حقوق فروردین ماه کارمندان دولت زودتر از موعد مقرر پرداخت میشود و دلیل اینکار هم فاصله زیادبین زمان پرداخت حقوق اسفند و فروردین اعلام شده بود. ولی یا مطلب صحت نداشته، یا اینکه بطورکلی این طرح منحصرا در تهران قابل اجرا بوده است. زیرا در شهرستان همدان حقوق فروردین ماه کارمندان دولت زودتراز حد معمول پرداخت نگردیده و مسئولین پرداخت حقوق ها اصلا اطلاعی از این موضوع نداشته‌اند

کاظمی
کارمند اداره تعاون و امور روستاهای شهرستان همدان

دلبخواه!

در شهر سنندج مرکز استان کردستان برای اجناس بی‌ارزش و کم مصرفی چون سنگ پا و داروی نظافت نرخ‌های رسمی تعیین شده است، ولی نان که ماده حیاتی و مورد نیاز مردم است به قیمت‌های دلبخواه فروخته میشود، گوئی اداره بازرگانی و اتاق اصناف این شهر نیز منافع نانوایان را به حمایت از مصرف کننده و اجرای قانون ترجیح میدهند.

سنندج ـ عارف جاسمی

حرفهایی از آنسوی سیم

از ساعت ۸ تا ۱۴ (باستثنای پنجشنبه و ایام تعطیل)مشکلات خود را با تلفن ۳۲۸۴۳۱ در میان بگذارید

سیف الله دهقانی:
معاون مدرسه آذر مهر

هرچندروز یکبار در چهارراه رودکی مرتضوی تصادفی شدید روی میدهد. ازاول سال جدید تاکنون بیش از ۵ حادثه رانندگی شدید دراین نقطه روی داده است. باتوجه به اینکه دراطراف این چهارراه ۴ مدرسه قرارگرفته بجاست هرچه زودتر نسبت به نصب چراغ راهنمادراین محل اقدام شود.

رضا غریب شاه:

هرروز از یکی از خیابانهای منشعب از شهباز جنوبی (بنام شهرام) مقدار زیادی زباله و لجن به سطح خیابان میریزد و مامورین شهرداری هم برای پایان دادن به این وضع هیچ اقدامی نمیکنند.

احمد خیاطباشی (کارمند):

اتومبیل های کرایه ۱۵ ریالی مسیر میدان ۲۴ اسفند ـ راه آهن برای سرکیسه کردن مردم حقه تازه‌ای سوار میکنند رانندگان این وسائط نقلیه عمومی، مسیر خودرا به دوقسمت تقسیم کرده‌اند یعنی از ۲۴ اسفند تا میدان گمرک مسافر سوار میکنند و از میدان گمرک نیز مجدداً مسافر سوار کرده به راه آهن می روند. به این ترتیب مسافران مسیر راه آهن ـ ۲۴ اسفند باید دوبرابر کرایه رسمی پول بپردازند.

نظریات کارمندان دولت در مورد قانون استخدام

تمام سوابق کارکنان اداری و آموزشی هنگام انتقال باید حساب شود

نظریات خود را برای اصلاح لایحه نهائی قانون استخدام کشوری بوسیله ارسال نامه به روزنامه اطلاعات و یا تماس با تلفن ۳۲۸۶۲۲ از ساعت یک و ۳۰ دقیقه تا ۳ بعد از ظهر هر روز بجز روزهای پنج شنبه و جمعه مطرح کنید.

آقای علی محمدی دادرسی مسئول امور تعاون و رفاه کارکنان آموزش و پرورش منطقه همایونشهر با ارسال نامه‌ای به روزنامه اطلاعات در مورد تجدید نظر در لایحه نهائی قانون استخدام کشوری نوشته است: در مقررات مربوط به انتقال کارکنان وزارت آموزش و پرورش از کادر آموزشی به اداری و بالعکس باید تجدید نظر شود.

آقای دادرسی در نامه خود اضافه کرده است: در سال ۲۵۲۰ با داشتن دیپلم دانشسرای مقدماتی و ۱۱ سال سابقه دبیری و آموزگاری به استخدام رسمی وزارت آموزش و پرورش درآمدم، از آنجا که آموزش و پرورش منطقه همایونشهر احتیاج به کارمند داشت، به این منطقه منتقل شدم و از کادر آموزشی به کادر اداری رفتم، این تغییر کادر سبب گردید که سابقه خدمت آموزشی اینجانب به نصف تقلیل یابد و در نتیجه ارتقاء به گروه پنج استخدامی دو سال و ارتقاء به گروه شش چهار سال به تاخیر افتد.

بدین ترتیب در حال حاضر با ۱۷ سال سابقه خدمت در گروه ۵ استخدامی قرار دارم که یکنفر کارمند جدیدالاستخدام نیز در همان گروه قرار میگیرد.

پیشنهاد می شود که در تجدید نظر در لایحه نهائی قانون استخدام کشوری در مورد نحوه احتساب سوابق خدمت کارکنان اداری و آموزشی وزارت آموزش و پرورش تجدید نظر شود و ترتیبی اتخاذ گردد که هنگام انتقال از کادر آموزشی به کادر اداری و یا بالعکس سوابق خدمت کارکنان از بین نرود و تمام این سوابق به حساب آید، زیرا در اکثر موارد این نقل و انتقالات بخاطر احتیاجات کادر اداری و یا آموزشی صورت گرفته است و به حکم ضرورت بوده است.

«هوزگان»

شهر فراموش شده

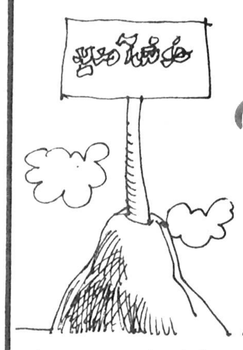

شهر تاریخی «هوزگان» که در غرب اهواز واقع شده، کمبودهای رفاهی فراوانی دارد. این شهر فاقد یک خیابان درست و حسابی است. بیمارستان و زایشگاه ندارد و تنها درمانگاه آن ابتدائی ترین تجهیزات و حتی یکدستگاه امبولانس را فاقد است ورزشکاران «هوزگان» از کمترین امکانات ورزشی محرومند. خیابان های پارک شهر آن خاکی است و حتی چراغ برق هم ندارد، در پارک ساحلی آن نیز جز چند درخت خشک و بی برگ چیزی دیده نمی شود.

کتابخانه عمومی شهر هوزگان سالن مطالعه ندارد، صندلی های آن نیز به اندازه کافی و نیست و حتی دیده شده که بعضی روزها مطالعه کنندگان روی زمین می نشینند. آنچه در بالا آمد نارسائی ها و کمبودهای، شهری است که بیش از یکصد پارچه روستا و نزدیک به ۳۰ هزار نفر جمعیت دارد، از مسئولان امر می خواهیم نیازهای «هوزگان» را مورد توجه قرارداده هرچه زودتر به رفع این نارسائی ها اقدام کنند.

هوزگان (هویزه) ـ حسن نیسی

آلوم پارس

بزرگترین تولیدکننده ورق وفویل آلومینیوم در خاورمیانه

محصولات خود را ببازار عرضه میدارد

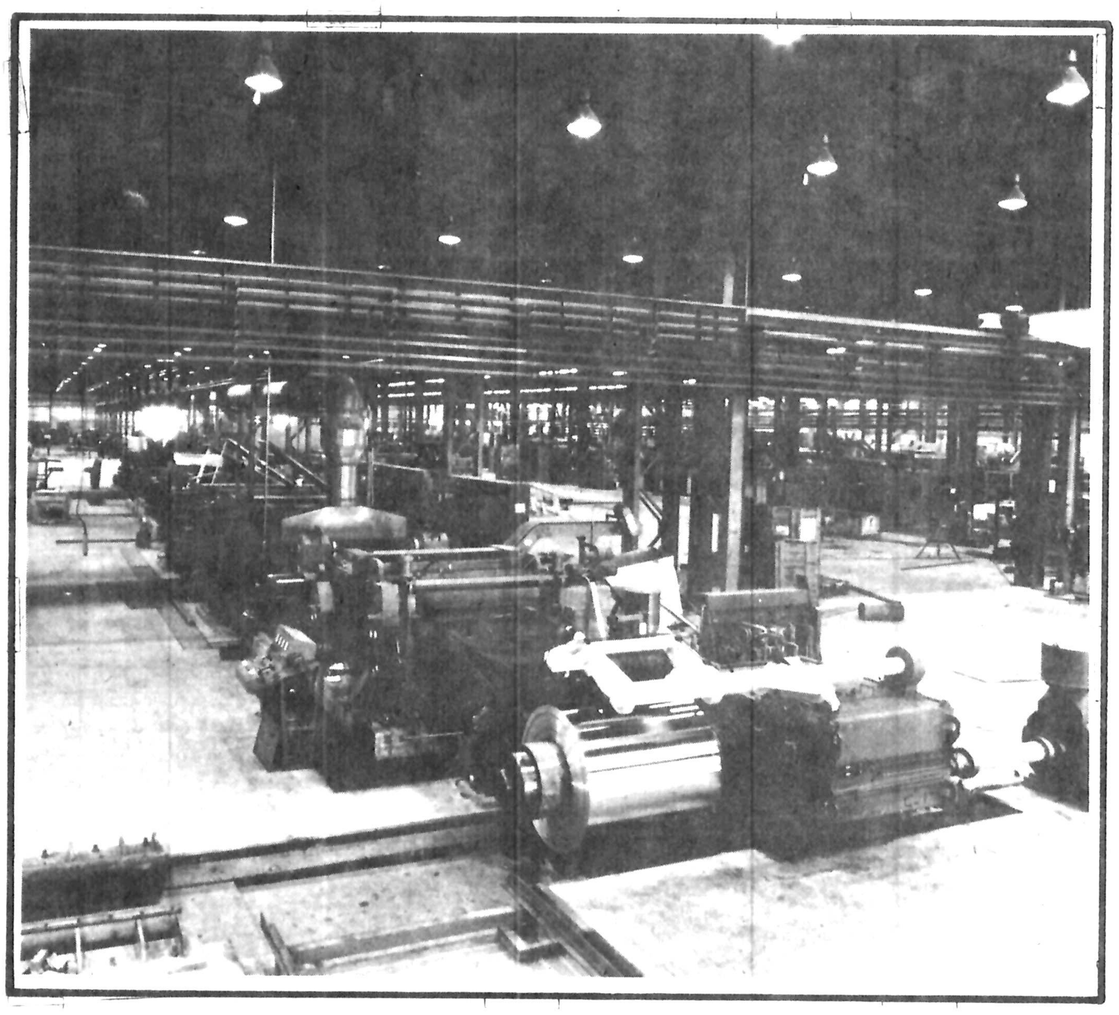

کارخانه نورد آلومینیوم آلوم پارس اولین کارخانه تولید کننده ورق وفویل آلومینیوم در ایران با ظرفیت ۴۰۰۰۰تن تولید درسال بزودی ایران را در ردیف کشورهای صادر کننده آلومینیوم قرار میدهد.

محصولات شرکت آلوم پارس:

☆ ورق آلومینیوم

بصورت: کویل ـ صاف ـ موج دار (سینوسی و ذوزنقه) ساده و رنگی

☆ فویل آلومینیوم

بصورت: ساده ـ آسترشده روی کاغذ ـ مقوا ـ پلاستیک ـ موم وسایر مواد

☆ لوله آلومینیوم ☆ ظروف یکبارمصرف

ALUMPARS CO.

آلوم پارس (شرکت سهامی خاص)

دفترفروش: بلوارپهلوی (میرداماد) ـ پلاک ۱۱۶ تلفن: ۱۷ ـ ۲۲۹۰۱۳

QUICK

نوشته: دکتر
علیرضا نوری زاده

هفت هزار کیلومتر در
جستجوی واقعیت (۵)

یکی از مواضع نیرو های متحد چپ در برابر مرز اسرائیل

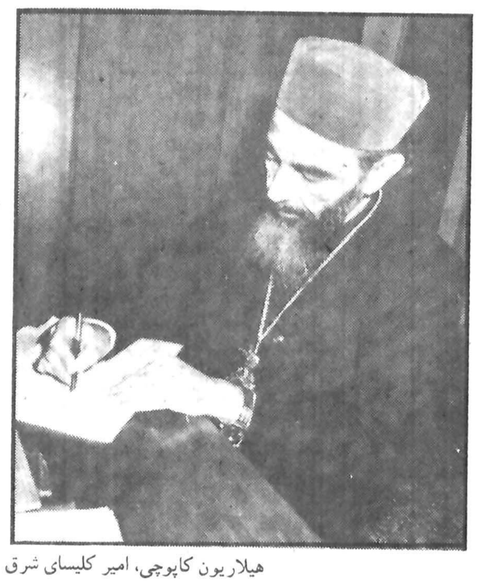

هیلاریون کاپوچی، امیر کلیسای شرق

در میان ویرانه ها، جستجوگر وطنی هستند که دیگر نیست

دومین بخش از وصیت نامه سیاسی کمال جنبلاط

چه دست هایی لبنان را به آتش کشیده

یاسر عرفات، رهبر مقاومت فلسطین

* همانگونه که اشاره کردم، نیت یاشاید بهتر باشد بگویم هدف «فاشیسم» لبنانی از تأیید و پیگیری مسلح کردن ارتش، ترس از حمله سوریه به لبنان و اشغال جنوب، برای گشودن جبهه‌ی دیگری علیه اسرائیل بود.

این روشن است که سوریه بهیچ روی، قصد حمله به لبنان و گشودن جبهه سوم را نداشت. اما از آنجا که ترس، وهم ساز است ووهم بسیاری از اعمال و رفتار غیر منطقی را طبیعی جلوه می دهد، فاشیسم لبنانی به این ترس دامن میزد، و البته این دامن زدن، علامات استفهام را دربرابر، مسلح شدن نیروهای «میلیشیای» کتائب و بیرهای کاغذی شمعون بی معنا می کرد. کرد. دراین میان سلیمان فرنجیه رئیس جمهوری با غمض عین و گاه موافقت به تجهیز هرچه بیشتر ارتشهای خصوصی «فاشیسم» لبنانی کمک می کرد. خود او یکبار درملاقات باتنی از دوستانش گفته بود «به سپهبد اسکندر غانم فرماندهٔ ارتش چراغ سبز داده بودم که اسلحه بخرد، یا بگیرد و دراختیار «کتائب» و دارو دسته مارونیهای تندرو قراردهد.»

دراینجا باید به نکته‌ای اشاره کنم که بارها و بارها پیش از حوادث لبنان درجراید مترقی لبنان متذکر شده بودم. باعتقاد من اسرائیل باتمام نیازهای اقلیمی، و هدفهای توسعه طلبانه‌اش، هرگز دراندیشه‌ی تسخیر لبنان و یا حمله به جنوب و اشغال رود «لیطانی» نبوده. چرا که بمرور اسرائیل درو جود لبنان، همراه و همدل و متحدی هم اندیش یافته بود، و رویای بن گورین «ازنیل تافرات و ازفراز رود لیطانی »میتوانست بامزایائی که اتحاد بالبنان دارد، حداقل درقسمت سومش یعنی «ازفراز لیطانی» فراموش شود. برای اسرائیل، لبنان جدا از یک همسایه تنها کشوری بود که می توانست وجود نظام مبتنی بر تبعیض نژادی و مذهبی درقالب دموکراسی نیم بند غربی را توجیه کند. لبنان نیز نمونه‌ای چون اسرائیل بود. آنجا فقط یهود به ریاست کشو می رسید اینجا نصارای مارونی.

هردو نظام ادعای دموکرات بودن داشتند و هردو سخت به غرب وابسته بودند. تنها مشکل وجود فلسطینی ها، نیروهای مترقی و لبنانیهای واقعی بود که به عربیت خود مفتخر بودند ووابستگیهای عاطفی، فیزیکی و پندارشان باجهان عرب غیرقابل زوال و زودن بود. اگراین گروه نبود اسرائیل و مارونیهای لبنان می توانستند اتحادی نیرومند علیه دنیای عرب و اسلام بوجود آورند. باتوجه به این واقعیت است که ما ازسالها پیش میدانستیم مسیحیان مارونی و اسرائیلها مستقیم و غیر مستقیم باهم درارتباطند. قسم های رهبران کتائب و احرار و شخص فرنجیه درمورد افتخارات عربیشان، که برای مصرف داخلی و عربی مفید بود و هربار چند میلیون دلاری ازسرزمینهای نفتی عربی به جیبشان سرازیر می کرد، نمی توانست دم خروس پیاده شدن شمعون را دربنادر اسرائیل یا سفر فرستادگان «تل اویو» را به «بکفیا»، «کفور»، «دامور» و «جونیه» پنهان کند. برادران فلسطینی ما دراین مورد مدارک غیر قابل انکاری داشتند که ازهرجهت در آگاهی بخشیدن به ما و نیروهای مترقی لبنان مفید بود. ماحتی تصاویری از ملاقاتهای بزرگان مارونی را هنگام سفرهایشان به خارج لبنان، درکنار جاسوسان و نمایندگان صهیونیسم جهانی دیده بودیم. ازنظر مردم این ارتباطها پنهان بود و البته اسرائیل هم برای حفظ ظاهرهفته ای یکی دو بار دربیانیه های رادیوئی به لبنان وسیاستمدارانش حمله می کرد، طیاره هایش را به جنوب می فرستاد، تا اردوگاههای فلسطینی ها را بمباران کنند و به دهکده های ما مرگ ومصیبت ببارند، واینطرف را بطه یعنی «فاشیسم» لبنانی هم بیانیه هائی انتشار میداد، که دران اندکی به اسرائیل وبیشتر به حضور فلسطینی ها که بقول آنها باعث مرگ ونابودی ملت نجیب لبنان میشدند حمله میشد. باید برای مردم زمینه ی ذهنی ایجاد کرد، یکباره که نمیشود فلسطینی کشی براه انداخت وتازه مگر فلسطینها مرغند. برادران فلسطینی ما با آموخته هایشان درطول سالها مصیبت ودربدری، دیگر آن سربزیر افکندگان مهاجر نبودند. درچشم همه ی آنان شکوه بازگشت وحشمت روزهای سرفرازی بچشم می خورد. از

کامیل شمعون

طرفی ارتباطی دوراز چشم وذهن مردم، از سوی رهبران فاشیسم لبنانی با امریکا، فرانسه وبلژیک برای طرح ریزی لبنان مارونی، برقرار شد. نقش آلمان فدرال را نیز نباید از چشم دور داشت. رابطه رهبران کاتولیک لبنان با مارونیهای کاتولیک باعث میشد مشکلات ودرگیریهای لفظی بسادگی حل شود وآلمان نیز درکنار بقیه بزرگان غرب، درتوطئه لبنان شریک شود.

با همه ی خویشتن داری وپنهان کاری ها، حرکت فاشیسم لبنانی، ومجهز شدن ارتشهای خصوصی دست راستی نمی توانست از چشم ترقیخواهان لبنان وجهان عرب، کاملا پنهان ماند. چنین شد که چند ماه پیش از آغاز نبردها، رهبران مسیحی «پیرجمیل» و «شمعون» دست به سفرهائی به چهار سوی جهان عرب بزنند واین سفرها که اغلب با نطقهای حماسی از جانب رهبران مارونی درباره نسب عربی شان، وتکریم وگرفتن القاب ونشانها از رهبران سرزمینهای عربی همراه بود، اعتبار دست راستی ها را درمیان ساده دلان کوچه وبازار که به عربیت خود افتخار می کردند بالا برد. رهبران فاشیسم لبنانی برای رفع سوء ظن وشک رهبران عرب، اشاره به مشکل جنوب می کردند وبا دلیل و برهان، مسلح شدن ناچیز ارتشهای خصوصی شان را تنها برای مقابله احتمالی با اسرائیل قلمداد می کردند. مثل همیشه کرامت عربی و سادگی گاه نزدیک بلاهت بعضی از دولتمردان عرب تصاویر نمایندگان فاشیسم لبنان را به صفحات نخستین، بزرگترین روزنامه های جهان عرب کشاند. ما اینها را می دیدیم وبه دوستانمان هشدار میدادیم که ساعت دریدن پرده ها وآغاز توطئه لبنان نزدیک است. ما میدیدیم که اینسو وآنسو افسرانی از ارتش برکنار یا بازنشسته میشوند درمیان این گروه نام زبده افسران دوره دیده ما دراروپا وامریکا، بچشم می خورد وما با کمی تحقیق دانستیم که فردای برکناری یا بازنشستگی این افسران راهی اردوگاههای نظامی «کتائب» و «احرار» میشوند تا دارودسته، شمعون وجمیل وسایر دوستانشان را تعلیم دهند.

نخستین کاروان اسلحه را ارتش از بلغارستان برای کتائب وشرکایش خریداری کرد (بهمین دلیل ودلایل دیگری که بعد اشاره می کنم، راستگرایان درطول جنگها بیشتر از اسلحه شرقی که درجنگهای کلاسیک پرقدرت تر است استفاده می کردند). بلغارستان براساس یک قرارداد که با دولت ما درزمان صدارت صائب سلام داشت، مقادیری اسلحه به لبنان صادر می کرد (گفتم دولت ما ونه دولت مارونی، بنابراین گناهی متوجه بلغارستان نبود اگر اسلحه اش بدست فاشیسم لبنانی می افتاد) اسلحه بجای سربازخانه ها به انبارهای «جونیه» «دامور» و «عین الرمانه» و... ویکی دوتن میرفت.

از دوستان آگاه ما خبرانبار شدن این اسلحه ها را بما دادند. و حتی «سازمان مقاومت فلسطین» توانست از طریق یارانش مقادیری ازین اسلحه ها را کشف و ضبط کند. نباید تصور کرد که اسلحه‌ی ساخت شرق تنها از طریق قرارداد ما با بلغارستان نصیب سنگین راستگرایان یا انطور که دوست دارم خطابشان کنم «انغرالیون» شد. برای آگاهی از چند و چون دستیابی راستی ها به اسلحه شرقی داستانی را با استفاده از اطلاعات خودم و چند تن از دیپلماتهای عالیمقام غربی و شرقی مقیم بیروت برایتان نقل کنم.

«درسازمان جاسوسی و ضدجاسوسی امریکا سی آی ا شعبه‌ای وجود دارد که با مافیای بین المللی درارتباط است. این شعبه با استفاده از مافیا همیشه انبارهای لبریزی از اسلحه‌ی شرقی البته باستثنای اسلحه روسی دراختیار دارد. و درهمین شعبه بود که تصمیم گرفته شد دویست و پنجاه میلیون دلار به ایجاد جنگها و درگیریهای خانگی لبنان اختصاص یابد. گوئی امریکا تصمیم گرفته بود به الهه یهودی «مولوخ» قربانی بدهد. انهم نه یک نه دو نه ده دل دهها هزار، لبنانی بیگناه و گناهکار. انطور که اطلاعات موثق ما حکایت می کند مافیای بین المللی بااین دویست و پنجاه میلیون دلار شروع به جمع آوری اسلحه از کشورهای اروپای شرقی کرد. (همانطور که گفتم این نوع اسلحه هم کیفیت بهتری داشت هم ارزانتر بود و از همه مهمتر وجود اسلحه غربی دردست راستگرایان تردیدی بجا نمی گذاشت که غرب مستقیما درنبردها شرکت دارد) اسلحه خریداری شده از جانب مافیا بین ده تا پانزده درصد از قیمتهای رسمی بیشتر بود با اینهمه کیسه فتوت «سی‌آی ا» و ثروتمندان مارونی که بعضیشان مجبور به پرداخت مالیات ثروتمندشدن به احزاب راست بودند همچنین، عطایای بعضی ثروتمندان عرب که جمیل وشمعون را خیلی بیش از عرفات و حبش دوست داشتند این تفاوت قیمت را بی اهمیت می کرد.»

اشاره به این نکته هم ضروری است که نمایندگان فاشیسم لبنانی درسفرهایشان به سرزمینهای عربی خاصه کشورهائی که توسط رژیمهای محافظه کار ووابسته به غرب اداره میشد، چنان تصویری از ما، و نیروهای ترقیخواه لبنان داده بودند که دراغاز نبردها سفیریکی ازین کشورها با می گفت: تعجب می کنیم که شما چرا درکنار ملحدین و کمو تها قرارگرفته‌اید. بجای اینکار شما باید از مارونیها که علیه دموئیسم بین المللی و خرابکاران فلسطینی بی دین می جنگند حمایت کنید.! رهبران باکرامت و بخشنده و گاه با بلاهت یک کودک بدو، پذیرفته بودند که بزودی لبنان به چنگ بی دینها و کمونیستها می افتد و درپی لبنان سوریه، بعد اردن و لابد سرزمین خودآنها قربانی خواهد شد. می خواهم ازین نوشته استفاده کنم و بپرسم چه کسی بی دین و از خدا بی خبر بود. شمعون و جمیل که ثروت اندوزی می کردند شرکتهای صادرات موز و ماهی و پرتقال به اروپا، آسیا و افریقا را با خون رنجبران مسیحی و محمدی برپا میداشتند و با دشمن اسلام و عرب شب و روز درارتباط بودند یا حزب مترقی ما، که سرلوحه ساختمانش آیات، کریم قران است و اندیشه‌ی رهبرانش از تفکر و اندیشه‌ی عالیه اسلامی بهره برده است. آنها با میهمانیها و مجالس کثیف و تهوع‌آورشان خداشناس بودند یا ناصریهای مومن که درادامه‌ی راه رهبرشان اسلام را عالیترین رشته‌ی وحدت جهانی میدانستند.

شربل قسیس، کشیشی که لباس رزم به تن کرد

آنان بوئی از وحدانیت حق نبرده بودند یا حزب قومی سوری که رهبرش برسراعتلای نام حق چه به‌لسان مسیحی و چه با زبان محمدی، جان باخت؟ فاشیسم لبنانی دشمن اللهیات بود یا مقاومت فلسطینی که سرداران تکبیرگویش الله‌اکبر زنان به قلب دشمن میزدند و امیران کلیسا و مساجدش چون «هیلاریون کاپوچی» و «شیخ یعقوب» آواز وحدت گویشان را درزندانهای دشمنان خدا و بشر، سرداده‌اند. چه کسی دشمن خداست؟

حالا که توطئه دارد به روز های کمال میرسد، صادقانه بگوئید کدام کس دست به نابودی یزدان دادار، و افریدگار هستی و انسان زده است؟ کدام ابلیسی، تصاویر و نقشهای نام ایزد یکتا، و پروردگار بی همتا را از مساجد عین الرمانه و شیاح، جبل و جونیه و بکفیازدوده است، «کامیل» و «پیر» و «سلیمان» یا «کمال» و «عرفات» و «کابوچی»؟

آقای «ابوارز» رئیس گروه حامیان سدر که در شوونیست بودن و ایمان داشتنشان به بربریسم شک نیست دستور دادند که «الله» و «مسیح» و «محمد» را از گردن کودکان لبنانی بکنند و گردن را ببرند و هر آنگه نام علی و محمد وحسین دارد چونان امام شهید، کربلائی دیگر در برابر داشته باشد و سرش در میخانه های جونیه دست بدست گردد. او دشمن خدا بود یا «قلیلات» که دستور میداد «مرا بطونش» تنها کنیسهٔ بیروت را حمایت کنند و به اندک یهودیان بیروت غذا و لباس بدهند؟

بمن بگوئید ای حامیان مسلمانان و اسلام و عرب! بمن بگوئید، باعتقاد شما چه کسی دشمن خداست؟ آنها که چون «هرود» سر یحیا های لبنانی را بدامن سالومه های اسرائیلی میانداختند یا آن ابر مردان کوهستانی که خشمشان را فرو میخوردند و بجای انتقام گرفتن از دشمنان خدا، فضایل یک انسان مومن به یزدان بی شریک را، با رفتارشان نشان میدادند؟

چنین است که اندوهگین وتب آلود از آنچه گذشت می اندیشم که در طول تاریخ چه بسیار که از بلاهت وکرامت ما، ابلیسان موسوم به انسان بهره مند شدند گاه در نبرد «جمل»، هنگامی در «حطین» و «خیبر» و زمانی در نبرد «بیت مقدس» همراه باصلاح الدین.

حالا می اندیشم به «مافیای جهانی» و دست پروردگان بومی اش که اسلحه را از چهار سوی عالم در «کنسرسیوم » مرگی که بر پا داشته‌اند انبار می کنند، تا بموقع اینسو و آنسوی جهان، فتنه بر پا دارند و با کمک دستاموزان خوشخوان، سیلی از خون براه اندازند و در آن سیل، بیرون و در شدنی خوش را آغاز کنند و بندرت خود در این سیلابه غرق شده‌اند واگر حمایت سوریه از شوونیسم مارونی نبود لبنان نیز بجای ساحل نجات، گرداب مرگشان میشد وایکاش که میشد.

جمله‌ای را بیاد میآورم ازخدام وزیر خارجه سوریه. هنگامی که نماد هائی از توطئه لبنان را برشمردم و او باسادگی گفت: ما به لبنان آمدیم تا با نفوذ شوروی کمونیسم وتروریسم بین المللی بجنگیم.

ولید جنبلاط،
پسر کمال جنبلاط

بشیر جمیل،
فرزند رهبر فالانژیست ها

غافل که آنان در لبنان فقط با «انسانیسم» جنگیدند.

می بخشید که یک «ایسم» دیگر به «ایسم» ها اضافه کردم وقتی از دلت خون می چکد چندان به صحت لغوی گفتارت نمی اندیشی، که آنچه برایت اعتبار دارد، مرهم بر زخم هم خاکی است که سوخته تن و آفروخته جان، در میان خاشاک، بدن بی روح و پاک لبنان را جستجو می کند.

لوپوان

همه خریدار اسلحه‌اند!

نظارت دولتها برمعاملات اسلحه در سالهای اخیر بصورتی درآمده که دیگر برخلاف گذشته جنگ، مترادف با بدست آوردن سودهای افسانه‌ای برای سوداگران اسلحه نیست.

«ساموئل کامینگز» ۵۱ سال دارد و شغل وی تجارت اسلحه است. وی که اصلا اهل کالیفرنیای امریکاست و رفتار و وجناتی مانند مبلغین شریعت مسیحی دارد امروز در حرفه مورد تخصص خود مرد شماره یک جهان است. گفتگوی کوتاهی با او کفایت خواهد کرد تا هر کس را مطمئن کند که ۱۹۷۸ مانند سالهای گذشته یکی دیگر از سالهای زودگذری که نظایرشان تاکنون برسوداگران اسلحه گذشته‌اند نخواهد بود. کامینگز که نگارنده این سطور در یک بنای آجری قدیمی در قلب منچستر به سراغش رفته است اعتراف می کند که جنگ دیگر برای ما که به خرید و فروش ادوات جنگی اشتغال ذاریم به معنای فرصتی برای رونق بازارمان نیست.

آیا واقعا چنین است؟ شاید کلام «تام کامینگز» بیان یک واقعیت باشد. با اینحال خود او که تقریبا از ۳۰ سال پیش تاکنون به دادوستد اسلحه اشتغال داشته در این مدت از برکت دیوانگی های فرزند آدم ثروتی بسیار کلان برای خود بوجود آورده است شرکتی که او در راس آن قرار گرفته دارای عملکرد سالانه‌ای بالغ بر یکصدمیلیون دلار است و این رقم شگرف حاصل فعالیتهایی است که بوسیله او و عوامل و دلالانش در ایالات متحده امریکا ـ در انگلستان ـ در آرژانتین ـ در سنگاپور ـ درپاناما ـ عملا در سراسر جهان در عرصه‌ای که هرگز بطور جدی در تاریخ بشر دچار رکود نشده است: در بازار خرید و فروش اسلحه ـ انجام میگیرد.

اینها بیان حقیقتی است که اعتراف ساموئل کامینگز به متواضع بودن زندگی خودش ـ اینکه شخص او (که آشکارا بدلایل مالیاتی در مونت کارلو بسر میبرد) نه قایق تفریحی مجلل خصوصی و نه اتومبیل رولزرویس دارد. خللی در اعتبار آن ایجاد نمی کند.

از ۱۹۵۳ سالی که او هنوز دوران جوانی‌اش را می گذراند و بعنوان یکی از خبرگان اسلحه برای «سیا» (سازمان جاسوسی و ضداطلاعات امریکا) خدمت میکرد تا امروز نیم قرن اول زندگیش را پشت سرنهاده و هرگز وقفه‌ای در بزرگتر شدن حسابهای بانکی‌اش بوجود نیامده است.

از او درباره چگونگی شروع کارش سئوال کردم. در جواب من این داستان «دلکش» را تعریف کرد که در جوانی ـ روزی تصادفا ۷۰۰۰ قبضه تفنگ مستعمل را از رئیس پلیس پاناما به بهای ارزان خریداری کرد و اندکی بعد همه آن زرادخانه بزرگ را با بدست آوردن سودی بسیار کلان در کالیفرنیا به فروش رساند.

بعد از آن تجربه بود که فکر نابغه آسای تبدیل شدن به یکی از «سوداگران مرگ» به ذهن او خطور کرد. کامینگز بزودی پی برد که مازاد اسلحه ارتش های متفقین بصورتی که پس از پایان یافتن جنگ دوم جهانی در انبارهای آن ممالک باقی مانده دارای چنان عرضه سرشاری است که کاملا ممکن است بسیاری از مشتریان بالقوه را در سراسر دنیا وسوسه کند.

حساب او منطقی بود. تنها در منطقه کارائیب که سالهای دهه پنجاه ـ ده ره غلیان احوال سیاسی و اجتماعی آن بود در همان زمان دست کم دو دیکتاتور ـ تروخیلودرجمهوری دومینیکن و باتیستا در کوبا حضور داشتند که فرمانروایی های جابرانه آنان نمیتوانست با نیازی دایمی به کالای مرگ همراه نباشد. «سام کامینگز» بزودی بردو رژیم مستبدان وقت کارائیبی را به «چاق»ترین مشتریان خود تبدیل کرد. در جریان مصاحبه در منچستر ـ کامینگز بدون آنکه کمترین نشانی از مطایبه در لحنش یا نگاهش باشد درباره معاملاتی که با تروخیلوو باتیستا انجام داد با نوعی حقشناسی آمیخته با احترام نسبت به آن مشتریان روزگار گذشته سخن گفت:

هر دوی آنها ـ «یکپارچه آقا» بودند. در تمام مدتی که با آنها معامله داشتم هرگز اتفاق نیفتاد که از من رشوه‌ای یا حتی هدیه‌ای مطالبه کنند و با وجود این من تعدادی بسیار قابل ملاحظه از سلاحهای گوناگون ـ مخصوصا مسلسل های تامسون و حتی هواپیماهای شکاری ـ بمب افکن از مارک «وامپیر» به آنها فروختم.

اما برای مردی مانند «کامینگز» که قبل از هر چیز خود را یک «بازرگان» میداند. فرقی نمیکند که دقیقا به کسانیکه دشمنان عده‌ای معین از مشتریان او هستند نیز کالای خود را برای فروش عرضه کند.

با چنین منطقی است که او ـ پس از آنکه آنطور به گرمی از خاطرات شیرین معاملاتش با دیکتاتورهای جمهوری دومینیکن و کوبای دهه ۶۰ـ ۱۹۵۰ یاد کرد بلافاصله اضافه کرد که با همه این تفاصیل وی «فیدل کاسترو» و «چه گوارا» را هم بهمان خوبی میشناسد (هر چند «چه گوارا» دیگر سالهاست که وجود ندارد) از کامینگز سئوال میکنم که مقصودش از شناختن چیست؟

جواب او بسیار قاطع است: مقصودش این است که کاسترو و «چه» نیز مانند تروخیلو و باتیستا از جمله مشتریان خوب او بوده اند!

کامینگز با اینحال از دشواریهایی که طی سالهای اخیر تدریجا در کسب و کار سوداگران خصوصی اسلحه ـ موسساتی نظیر شرکت تحت رهبری او پدید آمده اند شکایت دارد.

او یادآوری می کند که در حالیکه هنوز هم بطور متوسط در هر سال ۴۰ میلیارد دلار در جریان معاملات خرید و فروش ادوات جنگی در سراسر دنیا دست بدست میشود سهمی که از این رقم بخوبی به علمکرد سوداگران خصوصی اسلحه نظیر او تعلق میگیرد. از ۵ درصد آن رقم تجاوز نمی کند. سام کامینگز اضافه می کند که از این گذشته امروز دیگر مانند گذشته نیست که به محض ظهور کردن بحران یا تشنجی در یک منطقه ـ نظیر آنچه که هم اکنون در افریقا و خاورمیانه وجود دارند، بازرگانان خصوصی اسلحه بتوانند برای عرضه کردن کالای خود به هر شیوه که خودشان می خواهند وارد بازار شوند.

از کامینگز سئوال میکنم که آیا هیچ وقت به جنبه اخلاقی حرفه‌ای که به آن اشتغال دارد فکر کرده است؟ «آیا هرگز اتفاق افتاده است که عذابی در وجدان خود احساس کنید؟»

کامینگز بجای آنکه بلافاصله پاسخ دهد ـ متقابلا سئوال میکند: آیا شما مالیات خود را منظما پرداخته‌اید؟ وقتی که من جواب مثبت میدهم، اعلام میکند که در این صورت ـ خود شما هم مانند من ـ و مانند همه مردم دیگری که مالیات میدهند گناهکارید چرا؟ زیرا وزارت دفاع کشوری که در آن زندگی می کنید بخش مهمی از مالیاتی را که از شما دریافت شده است. می بلعد.

پاسخ این سوداگر مرگ «خلع سلاح» کننده است و در عین حال با این شیوه جوابگویی به من می فهماند که هرگز جایی برای دخالت عواطفش در کاری که به آن اشتغال دارد وجود نداشته است.

فیگارو

در شیلی چشم انداز دمکراسی تیره است

در پایان همه پرسی سه ماه پیش شیلی، ژنرال پینوشه رهبر آن کشور که ظاهرا سربلند و پیروز از آن همه پرسی بیرون آمده بود اعلام کرد:

دیگر تمام شد. حداقل تا ده سال دیگر هیچ رای گیری در شیلی صورت نخواهد گرفت. اکنون ۳ ماه پس از آن روز رهبر شیلی از یک همه پرسی دیگر در ـ آینده‌ای نزدیک سخن گفته است ژنرال پینوشه این بار از هم میهنانش خواهد خواست تا یک قانون اساسی جدید را که قرار است متن کامل آن تا یکماه دیگر منتشر شود مورد تائید قرار دهند. این همه پرسی تقریبا پنجسال پس از کودتای شیلی برگزار می شود.

آنچه تاکنون در مورد قانون اساسی جدید ابراز شده تعیین رئیس جمهوری از طریق انتخابات برای مدت ۸ سال است. این رئیس جمهوری از اختیارات بسیاری برخوردار خواهد بود که از آن جمله است حق منحل کردن پارلمان که اعضای آن برای مدت ۸ سال، انتخاب خواهند شد. می بینیم که در قانون اساسی جدید شیلی چشم انداز همان دمکراسی استبدادی که ژنرال پینوشه بارها جنبه های نمر بخش آن را ستوده بود. بخوبی نمایان است.

حتی ژنرال پینوشه اشاره کرده است که در دوران بین دو انتخابات و ارتش قدرت سیاسی رابر عهده خواهد گرفت.

با این حال دور نمای یک مرحله نوین در سیاست داخلی شیلی به چشم می آید.

ژنرال پینوشه تاکید کرده است که امکان تغییرات زمانی در نقشه اولیه مبنی برعادی کردن تشکیلات کشوری تا سال ۱۹۹۱ وجود دارد.

بویژه آنکه اخیرا در سانتیاگو اقدامهائی برای حمایت قانونی از آزادیهای انفرادی بعمل آمده است. براساس این اقدام‌ها قرار است منع عبور و مرور بطور کامل پایان گیرد به تبعیدیها اجازه بازگشت به کشور داده شود ۲۵۰۰ زندانی که اخیر متهم به فعالیت علیه امنیت کشور شده و مقامات شیلی، خود بدان معترضند، آزاد شوند.

البته هیچکدام از این اقدام‌ها، اضطراب و وحشتی را که ناپدید شدن یکهزار و پانصد نفر ـ کشته شدن هزاران مخالف دولت وجود دهها هزار زندانی و فریادهای شکنجه شدگان در ذهن مردم ایجاد کرده است از میان نخواهد رفت ـ اما بهرحال ملت شیلی اکنون بهمین مختصر هم خشنود خواهد بود.

حال باید دید چرا ژنرال «پینوشه» تصمیم گرفته است نقشه هایش را جلو بیندازد. او خود میگوید پس از اینکه در همه پرسی سه ماه پیش، مردم شیلی از او به خوبی حمایت کردند لازم است او نیز در راه استقرار یکپارچگی ملی سرعت عمل بخرج دهد. اما در حقیقت باید به دنبال دلیل دیگری گشت.

البته مخالفان دولت یعنی دمکرات مسیحیها و اتحاد خلق اگرچه یک هدف دارند اما هنوز متحد نشده‌اند و خطری جدی برای حکومت پینوشه محسوب نمی شوند. اما رهبر شیلی که در ـ همه پرسی سه ماه پیش با مخالفتهائی از جانب بلوک نظامی خود روبرو شده بود از آن نگران است که با وجود افکار ناموافق بین المللی در مورد شیلی از هم گسیختگی و اختلافهای داخلی گسترده تر شود.

باید یادآوری کنیم که شورای عمومی سازمان ملل، چندی پیش شیلی را متهم به نقض حقوق بشر کرد و این اتهام برای کشوری که با همسایگان خود پروبلیوی و ارژانتین اختلافهای ارضی دارد بسیار گران است.عامل مهم دیگری که باعث اقدامهای سریع پینوشه شده است، بدون شک فشاری است که از جانب حکومت کارتر برسانتیاگو وارد شده است، زیرا تحقیق در باره قتل وزیر پیشین سالوادرالنده در سال ۱۹۷۶ امریکا را متوجه کرده است که بسیاری از مقام های برجسته شیلی درگیر این واقعه بوده‌اند.

سالوادرالنده رئیس جمهوری سابق شیلی در سال ۱۹۷۳ در یک کودتای نظامی سرنگون شد و از آن پس شیلی توسط شورای نظامی به رهبری ژنرال پینوشه اداره می شود.

چگونه جوانان برمزار تئاتر اصفهان گریستند؟ (۲)

باظهور آتراکسیون گوگوش تئاتر مردمی اصفهان سقوط کرد

تئاتر اصفهان بعد از این مرحله، به‌سیر تکاملی خود ادامه داد و باز به مدد ذوق و سلیقه و خصلت های بومی مردم اصفهان ، این‌تئاتر شکل‌ویژه‌ای‌پیدا کردوتوانست محتوای بومی‌اش‌را با تکنیک غربی حفظ کند این اتفاق‌جالب در زمانی افتاد که تئاترتهران، به دو شکل متفاوت تئاترغربی وروشنفکرانه و تئاتر سطحی وروحوضی‌همراه‌با آتراکسیون تجزیه شد و این ، انفصال همچنان ادامه‌پیدا کرد تاجائی که در حوالی سال های۱۳۳۲ تا ۳۶ شمسی، تمامی تئاترهای لاله‌زار ، تحت سلطه ،نوعی نمایش سطحی و مبتذل روحوضی وآتراکسیون درآمد اما تئاتر اصفهان در ترکیب تازه‌اش ، انسجام بیدا کرد و دوران شکوفائی آن فرارسید. ودرهمین سال ها ، میرزاده عشقی‌اثرمعروف خوددرستاخیز را بصورت یک اجرای جهانی در اصفهان بر روی صحنه آورد .

★ **پایه‌گزاران تئاتر حرفه‌ای**

تئاتر اصفهان ، با تلاش‌وکوشش هنرمندان گرا قدری‌در برخورد با تئاتر وارداتی غرب محتوای بومی‌اش را حفظکرد ومردمی باقی ماند و چهره هائی که نامشان در پی می آید در پایه گذاری تئاتر حرفه‌ای و موفق اصفهان ، که البتهبعد ها روبه زوال‌رفت‌نقش موثری‌داشتید. احمد خان مشیر صدری ، امیر خان دولت آبادی مرحوم سپنتا (سازنده فیلم دختر لر، غلامحسین زیرک زاده،مرحوم جناب ، میرزا محمد رفیعی(که هنوز در قید حیات است و شایسته تجلیل) ،محمد رفیعی علی اصغر جهانشاه، محمدعلی انصاری ، فضل‌الله رضوان ، جهاد اکبر ، مهدی رشتی‌زاده، مهدی فروغ(بنیانگزار دانشکده هنر های دراماتیک) ،محمد شایان ، محمد علی درخش ، محسن رفیعی ، میرزا رضا زندی ، رجبعلی چنگیز ،حیدر آقا ، فضل‌الله شروانی ، محمد فخر میرزآقاآبتین،محمد علی ،محمد علی عشقی ، جعفر قلی‌،دریگرگوریس نازلو میان و مگردومیان(دو تن‌ازپرکار ترین وقدیمی ترین بازیگران تئاتر جلفای اصفهان) ،حسین قلی جلالی ، محمد نوین ،و زنانی که همت کردند و در صحنه تئاتر ظاهر شدند مثل پری ه محترم اسکندری .

★ **تلاشهای فرهمند**

در بررسی دوره اوج تئاتر حرفه‌ای اصفهان ، از مرحوم «ناصرفرهمند» ، بزرگمردتئاتر اصفهان باید یاد کنیم که بانی و باعث موفقیت های بسیار برای تئاتر این شهر شد .

«فرهمند»که نوجوان‌پرشور وعلاقمندی بود در سال۱۳۲۲ پس از اینکه ، مهدی روشن ضمیر ، ناشر روزنامه پیک، قسمتی از باغ‌مشرف بهمغازه‌اش را تبدیل به سالن تئاتر کردو نامش را ابتدا المپ و بعد « ستاره » گذاشت ، این سالن را از « روشن ضمیر» تحویل گرفت و با شور و شوق بی‌پایانی‌جوانی وهمزندگیش را روی تئاتر گذاشت.با همت « ناصر فرهمند »و یاری چهره های سرشناسی مثل عزت‌اله نوید ، اصغر صانعی(نخستین دکوراتور تئاتراصفهان) دکتر دخانی محمد میرزا رفیعی ، میوقی ، نصرت‌الله وحدت‌و رضا ارحام صدر ،پایه نخستین گروه حرفه‌ای تئاتر اصفهان ریخته شد .

این گروه متشکل و عاشق، تئاتر سپاهان را در ساختمان تازه‌ای در حوالی چهلستون بنیاد نهاد و همکاری‌وهمفکری آدم هائی‌مثل‌کازرونی (کارخانه دار معروف) ،علی صدری(که تنها کامیون‌اش را فروختو وقف تئاتر سپاهان کرد) دربا گرفتن تئاتر سپاهان مددکردند و نخستین تئاتر حرفه‌ای اصفهان در سال ۱۳۲۳شمسی بوجود آمد .

★ **رقابت‌سازنده‌دو تئاتر**

کمی بعد از این‌واقعه به سبب اختلافاتیکه بین بنیان ـ گذاران تئاتر حرفه‌ای اصفهان بیش آمده بود ، اینان به دو گروه تقسیم شدند و درنتیجه دکتر دخانی ، مهدی ممیزان، دکتر حیدران ، عزت‌اله نوید و در راس آنها ناصر فرهمند تئاتر اصفهان را بنیان‌گذاشتند از آن پس رقابت فشرده‌ای‌بین تئاتر «سپاهان» و « اصفهان» آغاز شد و سرآغاز درخشان ترین‌فصل‌تئاتر حرفه‌ای اصفهان بشمار میرود . در این دوره، چهره هائی چون «کهنموئی» و « محمد میرزا رفیعی» در تئاتراصفهان‌عهده‌دارنقش‌های ارزنده‌ای بودند و گروهی مرکب از جهاد اکبر،جلالی، مرتضوی ، سراج ، پرویز نامجو ، امیر بیدار غلامعلی اتراک ، جهانگیر فروهر،مهدی قلی صفاپور اصغر صانعی، طریقی و مرحوم بنی‌احمد کمدین سرشناس و محبوب‌در کنار « ارحام صدر» تئاتر سپاهان رامیگرداندند شرایط وویژه‌این‌دوره خوش‌وباروری تئاتر حرفه‌ای اصفهان ،باعث ظهور بازیگران‌پرقدرت زن‌در صحنه تئاتر شد مثلا کلارا ـ دخانی (از شاگردان مکتب نوشین) ، پران ، گیتی‌فروهر ملوس همت آزاد ، کشتی‌رانی بیدار ، پژمان ،« کلارا» هنوز هم در تئاترارحام صدر» نقش های اساسی را ایفا میکند. تئاتر اصفهان‌به لطف‌کارگردانی «ناصر فرهمند» ، و در خدمت داشتن‌بازیگران ارزنده زن، برتری آشکاری به تاتر سپاهان داشت ، اما با ورود استاد «علی محمد رجائی » به تئاتر سپاهان ، کاستی های این تاتر برطرف شد .

علی محمد رجائی همچون « میرزا محمد رفیعی» باعشقی سرشار ، خودو خانواده‌اش را وقف تئاتر اصفهان کرد و تئاتر حرفه‌ای اصفهان‌درخشان ترین مرحله شکوفائی‌اش رابه بهمین تلاش‌ها و فداکاریهای این، هنرمند بزرگ وارزنده به کف آورد. «رجائی» در آغاز کار بازیگری در تئاتر را باظاهر شدن در نقش «غلام‌سیاه» در تئاترهای تهران آغاز کرد، اما بااستعداد شگفت انگیزی که داشت، اعضای خانواده‌اش را برای بازیگری در تئاتر ساخت و بعدها فرزندانش فروغ ، سرور وژاله رجائی خود از بازیگران تئاتر اصفهان شدند . «رجائی» در حالیکه همواره مورد حمله وناسزاگوئی مشتی کوته‌فکر و کوته بین بود،چند صباحی سینما تئاتر «کرمان»را گرداندامًا، این تئاتر اصفهان بود که خواستهای بزرگ این هنرمند را ارضاء کرد و او توانست همه استعدادش را در خدمت هنرتئاتر بگذارد. بازی درخشان و گیرای علیمحمد رجائی در نمایشنامه مست که چند سال پیش از تلویزیون نیز پخش شد، بازگو کننده قدرت بدیهه‌سازی و بازیگری این هنرمند فقید بود. اما «رجائی» باهمه عشقی که به تئاتر داشت وباتمام فداکاریهائی که در این راه به خرج داد، همه‌هستی‌اش رادرصحنه تئاترباخت‌وآنقدر دچار دلزدگی و سرخوردگی شد که سرانجام به الکل پناه برد، او در نمایشنامه مست در واقع زندگی خودش رانمایش داد. ادمی کهبسیاری ازگمنامان را به شهرت رساند اما ، ناسپاسی‌ها به این هنرمند بدان حد است که او از سال۱۳۳۶ شمسی تا۱۳۴۲ شمسی درگیرو دار قرض‌و بدهکاری بودو سرانجام هم باوگذاری حق تالیفهایش، خود را از شر بدهکاری خلاص کرد.

★ **اجرای پیس های جهانی**

باشکوفائی تئاتر اصفهان بهترین وبزرگترین پیس‌های جهانی از آثار شکسپیر ،مولیر وچخوف برروی صحنه آمد. در این سالها، تئاتر حرفه‌ای اصفهان در نهایت استقلال و خودیاری، روی پای خودماند و بصورت مظهر تئاتر توده‌گیر ایران درآمد در این سالهاتئاتر اصفهان، هرگز کمکی از دولت دریافت نکرد، بلکه، کلی هم مالیات و عوارض داد.

در این‌سالها، تئاتر اصفهان باوجود اینکه، به اجراهای کمدی ناشی از سنتهای ویژه اصفهانی‌روی‌آورد ازاجراهای بزرگ غافل نماند و طوری‌با زندگی مردم درآمیخت که ، از کوچکترین واقعه اجتماعی و سیاسی‌درآمیخت‌مردم،وقایع پشت پرده و بند وبست‌های ریاکارانه معاملات «نفت» راروی صحنه تئاتر می‌دیدند و گاهی اجراهائی این چنین برای تئاتر اصفهان درگیریهای سیاسی هم پیش می‌آورد و پای احزاب سیاسی را به میان میکشید . در همین دوره طلائی، آثار ارزشمندی چون «خرس» چخوف، «بازرس» گوگول ، تاجر ونیزی شکسپیر، «ولپن» بن‌جانسون در اصفهان بر روی صحنه امد و مردم را با تئاتر مترقی زمانه‌شان آشنا ساخت.

★ **پیشرفتهای تکنیکی**

جهش تئاتر اصفهان دربرگیرنده پیشرفتهای تکنیکی این تئاتر نیزبود کاری شبیه بهمعجزه صورت می‌گرفت. این غنای‌تئاتر اصفهان در آن دوره طلائی ناشی از مجاهدات، ادمهائی مثل‌فرهمند بودکه‌ازیکسوهوای فرهنگ ملی و سنت های‌بومی اصفهان را داشت و ازسوی دیگر از مطالعه نوشته های «ژان‌پل‌سارتر» غافل نمی‌ماند . فرهمند و گروهش با توانائی بسیار «فاوست» گوته و «بینوایان» ویکتورهوگو را برروی صحنه بردند و مرحوم «سپنتا» برهمین اساس نقدی بر اجرای«بینوایان»در روزنامه «سپنتا»ی اصفهان نگاشت .

★ **شروع مرحله سقوط**

روزگار خوش رقابت دو تئاتر صاحب نام اصفهان دیری نپائید و در اواسط دهه سی (۱۳۳۶) شمسی‌عوامل وشرایط اجتماعی و موقعیت خاص تاریخی پایه های تئاتر اصفهان را لرزانید ، در بررسی این عوامل ، ممیزی و سختگیری ماموران را یک سر وگردن بالاتر از همه می‌بینیم ،دخالت در پیس ها و اجرا های‌تئاتری آغاز شد ، این دخالت های تحمیلی ، از یکسو باعث‌بروز اختلافاتی میان هنرمندان تئاتر اصفهان گشت‌و از سوی‌دیگر، انسان عاشقی چون «ناصر فرهمند» را از تئاتر دلسردکرد. عوامل یادشده،تئاتر «اصفهان» راکه از پس اجرای بزرگترین پیس‌های جهانی برآمده بودو میرفتتا ، شهرت فراتر ازمرز های این کشور بدست‌آورد به سقوط و ابتدال کشاند .نخست بخش‌از ساختمان این‌تئاتررا بانک تهران تصاحب کرد و بخش دیگر ظاهرا بنام تئاتر باقی ماند اما درواقع به دامن «اتراکسیون» افتاد . چه‌تقارن جالبی داشت ، یکطرف بانک و یکطرف دیگر ،آتراکسیون گوگوش ده ، یازده ساله ، مهوش معروف و بعد ها خوانندگان و رقاصان درجه سوم! داغ سقوط و ابتدال تئاتر اصفهان ، بر قلب ناصر فرهمند سنگینی کرد و او در سن ۵۲ سالگی براثر سکته ، چشم از جهان فروبست .

از راست به چپ : ممتاز، ژاله رجائی ، دیانا ، مهپاره، سرور رجائی ،مهدی‌ممیزان ،جهانگیر فروهر ، رضا ارحام صدر ، قربانی و علی محمد رجائی در نمایشنامه «عمه خانم » که‌در تئاتر سپاهان اجرا شد.

★ **دسته گلی بر مزار تئاتر !**

بعد ازمرگ «فرهمند»تشریفات رسمی و رایج، برای اومراسم عزاداری باشکوهی ترتیب داد و تجلیل بعمل آورد ووعده‌های‌بسیار برای‌آسایش‌خانواده او وباقی‌ماندن نامش دادهشد. اما فقط یاران تئاتری او بودند که بعداد خانواده‌اش رسیدند!

روزی که تیغه بولدوزر شهرداری اصفهان بمقصدایجاد فضای سبز ، ویرانه های‌مانده از تئاتر اصفهان را درهم کوبید . عده‌ای از جوانان اصفهانی ، براین خرابه گرد آمدند و تاج گل هائی نثار ، گور این تئاتر کردند !

★ **سقوط تئاتر سپاهان**

تئاتر «سپاهان» بعد از مرگ مرعوب کننده «تئاتر اصفهان» بشرحی که گذشت بعد از گذراندن یک دوره فراز و نشیب به یاری ، ارحام صدر، مهدی ممیزان جهانگیر فروهر، عزت‌اله نوید ، سرور رجائی وامین خندان و زنان بازیگری چون دیانا ، دوره تازه‌ای را آغاز کرد .اما این دوره هم چندان طولانی نبود و بسیاری از بازیگران تئاتر سپاهان راه تهران را در پیش گرفتند و کوشش های بعدی، مخصوصا بعداز کنار رفتن ارحام صدر ، خندان و ممیزان ، برای سرپا نگاهداشتن تئاتراصفهان بی‌ثمر ماند و بنای این تئاتر نیز بعد از یک انزوای طولانی، بدست بولدوزرهای شهرداری ویران شد و به این ترتیب آخرین یادگار عصر طلائی تئاتراصفهان از میان رفت . وامروز ، ازآن تئاتر پربار و توده‌گیر ، چند بازیگر مانده‌اند که در حد ، استطاعت و امکاناتشان ، به اجراهای کمدی ـ انتقادی می‌پردازند ، «ارحام «صدر» ، «ممیزان» و «خندان» باراصلی این اجرا ها را بردوش دارند.

صحنه‌ای از اجرای «خسیس» مولیر . بابازیگری محمد میرزا رفیعی «ردیف نشسته پائین ، نفراول از سمت چپ ».

کلارادخانی ویران در تراژدی «اتللو ». تئاتر اصفهان،بزرگ ترین پیس های جهان رابرروی صحنه‌آورد .

بیـــدارباشید!

آتیه شما ، سرنوشت مملکت شما ، ترقی و پیشرفت کشور ایران بدست شما است

تئاتر اصفهان که افتخار روشن کردن اذهان عمومی را در جریان خدمت خود داشته و پیوسته با تحمل مخارج هنگفت و ضرر روز افزون در مواقع ضروری هادی و راهنمای همشهریان محترم بوده اینك بمنظور بیدار نمودن افکار عموم یکی از بزرگترین نمایشنامه های اجتماعی ، سیاسی وکمدی خود را بنام

نفت نفت نفت

با زحمات طاقت فرسا بر روی سن آورده که بوظیفه مقدس ملی خود عمل کرده و از این راه عالیترین خدمت را برای ترقی و تعالی کشور نموده باشد لذا از عموم طبقات مختلف دعوت میشود که حتی المقدور از این برنامه مفید استفاده نموده سرمشقی برای پیشرفت وکمك باجرای کامل خلع ید و ملی کردن صنعت نفت داشته باشند .

شروع ساعت ۸½ بعد از ظهر

شماره فرهنگ ۸۴۴ چاپخانه امام

تئاتری که در قلب حادترین وقایع سیاسی روز جاری بود با ظهور آتراکسیون گوگوش ها ، ازپویائی و حرکت بازماند .

اگر قرار است ایرادی بر کار « ارحام‌صدر» گرفته شود باید بسیاری از مسایل و بخصوص شرایط اجتماعی امروز نیز موردبررسی وتجزیه‌وتحلیل قرار بگیرد، چرا که همین ارحام صدر ، ممیزان ، خندان و کلارا، در گذشته‌ای نه‌چندان‌دوردراجرای بهترین و دشوار ترین آثار تئاتری جهان موفقیت هائی داشته‌اند آثار « ارحام صدر » و یارانش امروزبه مذاق‌بسیاری خوش می‌آید ، اما بعنوان‌یك سرگرمی ، نه آن انتظاری را که ازتئاتردررسالت اجتماعی‌اش داریم.

مهم این است که «ارحام صدر» ادعائی ندارد و هنوز به لطف بدیهه سازی و تسلطی‌که بر فرهنگ بومی اصفهان‌دارد ، تئاتری را میگرداند ، تئاتری که مورد توجه و اقبال عده کثیری از مرد ماست .

یك نمایشگاه دیدنی

در نمایشگاه ۹۰ سال‌تئاتر معاصر اصفهان ـ تماشاگرخود را مواجه با تمامی یادگار های دوره طلائی این تئاتر می‌بینند نخستین آفیش های تئاتری که بزبان ارمنی است و همزمان با شروع کار ، باشگاه‌دوستداران تئاتر جلفا تهیه شده است ، نمونه های بلیط و کارت‌دعوتی که برای مدعوین ، فرستاده‌می شد بخشی ازنمایشگاه‌اختصاص به اولین اسناد تئاتری‌اصفهان دارد ، سپس نمایشنامه‌ای که مربوط به رستم و سیاوش هست شباهت بسیاری به فرد های تعزیه دارد . دراین نخستین نمونه پیس های دست نوشته‌از حسین سرکوب ، پرویزخطیبی، محمد رفیعی و مهدی ممیزان دیده میشود . در قسمت‌قرارداد ها ، که شامل قرارداد بازی بین بازیگران و مدیر تئاتر هست ، قراردادی هم جلب‌توجه میکند که حکایت از بروز مناقشه‌ای بین مرحوم فرهمندو یکی از احزاب سیاسی آن‌زمان دارد که ظاهرا بر سر اجرای نمایشنامه نفت پیش آمده‌بود.

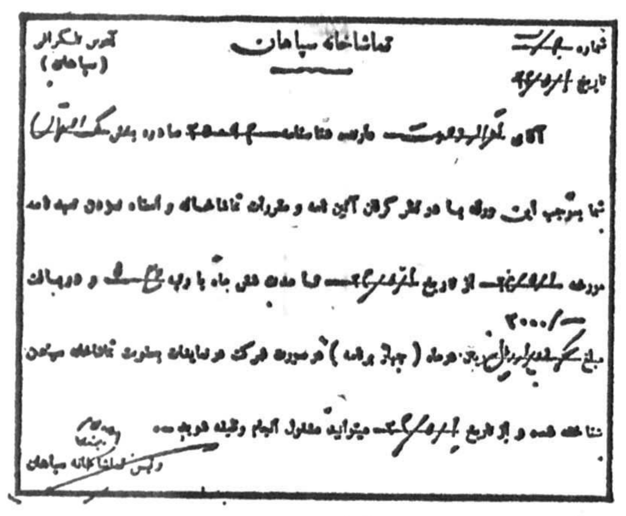

تماشاخانه سپاهان
آدرس تلگراف (سپاهان)
۲۰۰۰/ـ
وکیل تماشاخانه سپاهان

نمونه قرارداد بازیگری‌در تئاتر سپاهان که بین « نصرت‌الله وحدت »و مدیر تئاتر به امضاء رسید.

نقدی از « عبدالحسین‌سپنتا» که براجرای « بینوایان » در تئاتر اصفهان درروزنامه«سپنتا» یك دیوار را اشغال کرده‌است

پوستری که هنگام اجرای نمایش سلطنت حاجی درکره ماه تهیه شده، نسبت به‌پوستر های قبلی متحول‌تر است و در آنها از مونتاژ عکس و طرح استفاده شده و میزانپاژ نیز رعایت شده است .

این حاجی‌دربسیاری‌ازنمایشنامه ها حضور داشته وعلاوه بر سفر های داخلی و برون‌مرزی، از کره مریخ هم سردرآورده است !

در بخش دیگری ازنمایشگاه اسناد مالی جلب توجه میکند ، درست در زمانی‌که تئاتراصفهان آخرین نفس‌هایش را می کشد و نیاز به کمك‌دارد ،شهرداری، وزارت کار و اداره برق برای بدست آوردن‌مطالبات خودشان، بقایای تئاتر اصفهان را به حراج می‌کشانند !

غم‌انگیزترین تصویر این نمایشگاه ، صحنه گردهمائی جوانان علاقمند اصفهان بر ویرانه های تئاتر اصفهان‌است آنها بر مزار تئاتر اصفهان تاج‌های گل گذاشته‌اند که‌در واقع ختم تئاتر اصفهان هم محسوب میشود.

شاهنشاها

سپاس بیکران خود را از رهبریهای خردمندانه شاهنشاه آریامهر ابراز داشته انزجار خودرا از وقایع اخیر اعلام میداریم .
کرمانشاه شرکت تعاونی و روستائی
مرزبانی : داوداردلانی

شاهنشاها

ضمن اظهار تنفر و انزجار شدید از تحریکات عواملی مزدور بیگانه مراتب جانبازی و پشتیبانی خود را ازرهبری های داهیانه پدر تاجدار اعلام میداریم. کرمانشاه شرکت تعاونی و روستائی
بیستون : علی دارابی

شاهنشاها

ضمن اعلام آمادگی جانبازی در راه خدمت به شاهنشاه آریامهر ومیهن عزیز انزجار خودرا از تحریکات عوامل مزدور بیگانه اعلام میداریم.
کرمانشاه شرکت تعاونی و روستائی
چمچال‌علیا ـ جهانبخش شاهمرادی

شاهنشاها

بدینوسیله ضمن اعلام جانبازی در راه میهن وشاهنشاه آریامهر انزجار وتنفر خودرا ازاعمال خائنانه و خشونت آمیز مشتی مزدور بیگانه‌ابراز میداریم . کرمانشاه شرکت تعاونی و روستائی
صحنه : حشمت‌اله کرمی

شاهنشاها

سپاس بیکران خودرا از رهبریهای خردمندانه شاهنشاه آریامهر ابراز داشته انزجار خود رااز وقایع اخیر اعلام میداریم .
کرمانشاه شرکت تعاونی و روستائی
کمره‌گره :رشید احمدوند

راحتی وآسایش درهوای داغ تابستان باکولرهای کریر

- کولرهای گازی دزرت ماسترکریرمخصوص‌مناطق‌گرمسیرومرطوب که تا ۵۲ درجه سانتیگراد هوای بیرون بخوبی کار میکنند .
- کولرهای گازی دزرت ماسترکریر مجهز به اکسپنشن والو برای راندمان خنک کنندگی بیشتر وازدیاد عمرکمپرسورمیباشند .
- کولرهای‌گازی دزرت‌ماسترکریرمجهزبه‌دستگاه اورلودحرارتی‌بوده وبرای محافظت‌کمپرسوردرمقابل‌نوسانات شدیدبرق ساخته‌شده‌اند .
- کولرهای گازی دزرت ماسترکریربین ۲۰۷الی ۲۵۳ولت‌بخوبی کارمیکنند وبهمین دلیل کمپرسورهای کریر درنوسانات‌شدید برق تابستان گذشته نسبت به سایر مارک ها کمتر خسارت دیده اند .

کریرساخت آمریکا

Carrier

کریراولین‌سازنده دستگاههای تهویه مطبوع درجهان

نماینده انحصاری در ایران : شرکت‌سهامی‌شعله‌خاور
تهران‌ـخیابان‌تخت‌جمشیدچهارراه‌بهار
تلفن‌های‌ـ۶ـ۸۲۹۰۲۰و۱۶ـ۸۳۵۸۱۵

جدید

۶ روز در هفته

به اروپا و آمریکای شمالی

	دوشنبه	چهارشنبه	پنجشنبه	جمعه	شنبه	یکشنبه
	بایك توقف	یکسره	یکسره	بایك توقف	یکسره	یکسره
تهران حرکت	۰۹/۱۵	۱۱/۱۵	۱۱/۱۵	۰۹/۱۵	۰۹/۱۵	۱۱/۱۵
رم ★ورود	۱۱/۵۵	۱۲/۱۰	۱۲/۱۰	۱۱/۵۵	۱۱/۵۵	۱۲/۱۰

★ از روز هفتم خرداد (۲۸ می) وقت ورود به رم یك ساعت دیرتر از جدول بالا خواهد بود .

رم را برای یك توقف دلپذیر انتخاب کنید
یك تعطیل کوتاه در ایتالیا

Intermezzo

Alitalia
We'll show the world.

برای کسب اطلاعات بیشتر و رزرو جا به‌آژانس مسافرتی خود یا آلیتالیا
خیابان شاهرضا ـ شمارهٔ ۹۲۳ تلفن ۹ ـ ۸ ـ ۳۷۲۱۸۷ مراجعه فرمائید .

تفسیر روز

قلب «بیدار» ورزش

ورزش با قلبی بیدار وپرهیجان زندگی می‌کند ، دریغ داریم عنوان کنیم این قلب بیدار و پرهیجان را ، آرام ، آرام بادست های آرزومند ومشتاق خودبرای ساختن پایه‌های «بنیادی» ورزش از پیکر ورزش خود جدا می کنیم

نخستین ماه سال تازه رادرحالی پشت سر میگذاریم که هنوز ورزش ماروی خط اصلی خود حرکت «امید» را آغاز نکرده است و اساسی ترین چهره‌ای که در پرده های بزرگ شده ورزش مابه‌چشم میخورد همان نقش بی‌پایان انتظار است.

انتظاری که بروشنی نمیدانیم برای چیست وبا طلوع خورشید انتظار چگونه یکباره ورزش ما از نور ـ حرکت ـ شکوه و هیجان سرشار خواهد گردید.

سکوت درانتظار بی‌پایان این انتظار تاآنجا اوج گرفته است که تمام هستی ورزش ماطول ماه گذشته روی موج اردوی تدارکاتی تیم‌های ملی فوتبال درراه جام جهانی و تیم امید برای جشنواره «تولون» فرانسه متمرکز شده است و هر صدای کوچکی پشت دیوارهای بلند اردو قلب ورزش مارا بحرکت میاورد.

اخطار مربی تیم‌ملی درباره آدمهای کم‌کار اردو یك مطلب بزرك برای مطبوعات است، اظهار نظر مربی تیم‌ملی‌در باره مهره‌های آسیب دیده مسئله روزاست ، سخت‌گیری مربی تیم ملی وجدی عمل‌کردن درکار تدارکاتی یکبحث داغ است ...

اینها ، این مسائلی‌که در کار تدارکاتی یك تیم‌ملی، درست چون مسئله‌ای مثل تنفس‌کردن برای هر موجودزنده‌ای در شمار ضروریات ابتدائی و یك عادت غیرارادی است در کار ورزش ما امروزخبرهای بزرك است وبحث های‌بزرگتری بدنبال دارد.

گذشته ازاین طول‌یکماه درحال گذراز سال تازه‌حوادث وفرازو نشیبهای ورزش ماچنان شده‌است که مسابقاتی در سطح فوتبال جوانان تهران بزرگترین و بیشترین جای ممکن را در مطبوعات پیداکرده است و مسابقاتی که حتی درسالهای گذشته در لابلای خبرها ـ رویداد ها و فرازو نشیب های‌ورزش دیارمان مکانی محدود ودراندازه خود داشت حالا بزرگترین رویداد هفته ورزش بحساب میاید.

اینکه فوتبال جوانان دراندازه های واقعی خود بایدمورد توجه قرار گیرد، این‌که‌رویدادهای تیم ملی و حوادث آن‌باید در درجه اول اهمیت قرار داشته باشد واین‌که درجشنواره «تولون» چه تدارکاتی بایدصورت‌گیرد ، همه‌و همه رویداد ها و جزئی از ورزش کشورما است وهمه دراندازه های مورد بحثو واقعیت های خود قابل بررسی است ولی طول یکماه سکوت درکادر ورزش بی‌تردید سبب‌شده که‌این انگیزه‌ها بیشتر از رشد حقیقی خود اوج گیرند.

یك‌آمار ساده نشان میدهدکه طول یك دوازدهم‌سال، یك‌دوازدهم سالی که‌در نیمه‌راه آن در جشنواره بزرك قاره باید نمایندگانی درحد قوانائیهای قابل باور خودبرای ورزش آسیا داشته باشیم چه‌نمودار های با ارزشی در ورزش مامتولد شده است.

یك‌آمار ساده نشان میدهدطول یك دوازدهم سال در میدان های‌مختلف درکادر ملی ـ جوانان ـ نوجوانان وبانوان ورزشکاران ما درچند مسابقه رسمی و در چند برنامه تمرینی شرکت داشته‌اند وبازده این رویاروئی ها چگونه بوده است.

یك‌آمار ساده نشان میدهدکه طول چندماه گذشته در برنامه دگرگونی فدراسیونهای ورزشی‌مانمودار های‌تدارکات ـ سازندگی ـ مسابقات ـ دیدارهای مردان و زنان وبین‌المللی‌و استانی درچه اندازه هائی قرار گرفته.

این‌که همه هستی ورزش را، درچشم انتظاری بسوی طلوع خورشید ورزش «بنیادی» متوقف کنیم، این که‌ابتدائی ترین گردهم‌آئی ورزش تمام برنامه های جاری راتحت تاثیر قراردهد واینکه دراین سکوت سرانجام یك‌طرح «نو» «در قالبی «نو» رابعنوان نسخه شفابخش ورزش مطرح کنیم بی‌ـ تردید سبب خواهدشد که خیلی از ثروت‌موجود ورزش امروز رانیز ازدست بدهیم.

ثروتی‌که‌سیل تماشاگر بمیدان های ورزشی آنرا بارور میکند ،ثروتی که سازنده هیجان ـ زندگی و روح ورزش در میادین و سالنهای ورزش‌است .

ثروتی که سبب گرایش این نسل بسوی ورزش‌میشود و ثروتی که سازنده امید های فردای ورزش ماست .

طول یکماه گذشته رقم تماشاگرانی که در کلیه‌میدان های ورزشی ما گردآمده‌اند چقدر است ؟

بی‌تردید رقمی که شادی آفرین وامیدساز نمی‌تواند باشدو اگر بپذیریم که مسابقات ، رویاروئی قهرمانان جوان و ملی پوشان صاحب‌نام سبب خواهد شدکه ورزش با قلبی بیدار وپرهیجان زندگی کند دریغ‌داریم که عنوان کنیم‌این قلب بیدارو پرهیجان را آرام ،آرام داریم بادستهای‌آرزومند و مشتاق خودبرای ساختن پایه‌های «بنیادی» ورزش از پیکر ورزش خودجدا میکنیم.

اگر دراین واقعیت تردید دارید، آمار رویداد های ورزش ـ تعداد تماشاگران و مقدار هیجان و رقابتی که در یك‌دوازدهم سال‌تازه به‌آن دست یافته‌ایم مورد بررسی قرار دهید.

شطرنج انتخابی جوانان تهران

۲۳ شطرنجباز درشب نخست پیروز شدند

۵۰ شطرنجباز جوان‌تهرانی از بعد از ظهر دیروز مسابقات شطرنج انتخابی جوانان تهران را آغاز نمودند در نخستین دور مسابقات چهره های‌سرشناس‌همگی به‌پیروزی رسیدند و مسابقات رویداد غیر منتظره‌ای نداشت .

جعفر شعبانی حریف خود را به سادگی شکست داد و علی ذبیحی بخاطر غیبت حریفش به یک امتیاز بدون مسابقه دست یافت .

دراین دور بهرام شاهی در برابر حریف سخت‌گوش قرار گرفت امیر صالحی امین حریف نخست بهرام‌شاهی بامقاومت زیاد شامی را به زحمت انداخت . دراین پیکار گرچه صالحی امین مغلوب‌شد ولی‌نشان دادکه ازقدرت‌خوبی برخوردار است‌واگر اندکی به تجربیات خود اضافه نماید میتواند چهره موفقی باشد.

فریبرز احمدزاده و داود اسماعیلی نیز جدالی تماشائی داشتند که احمدزاده به لطف تجربه‌بیشتر فاتح مسابقه‌گردید.

جعفر محبی ، محمد رضا شنوا ، علیرضا مسطوربیک ، علیرضا امیری، غفور قدیری، قاسم خانلو، بهمن لیل نهاری، نامدار قصدی ، بیژن عراقی، عارف‌رشد، امیرصدریان، ناصر ساعدی‌کیا، علیرضا توحیدی ، عدالت‌حسینیان، پاستورقریشی مصطفی‌صادری، محمداسکندری وعباس مجیدی چهره‌های‌پیروز شب نخست بودند .

سعید عباسی ومهران‌داودی وهمچنین سعیدمیرزرگر ومراد فرج‌زاده پیکارشان به تساوی انجامید .

دور دوم ساعت پنج بعداز ظهر امروز آغاز میشود .

والیبال جام سوم پاسارگاد

دخانیات بخودمی آید

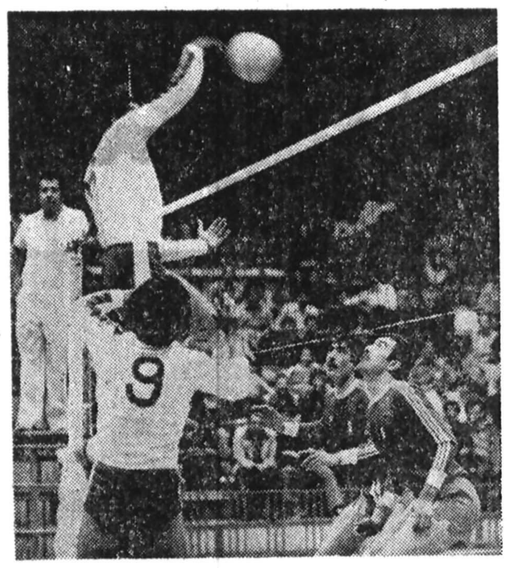

★ دخانیات تهران دیشب ضمن پیروزی۳ـ۱ درتهران برابر لیفتتراک سازی‌تبریز چهره‌ای جالب کننده نیز از خود بنمایش گذارد و این امید را برای طرفدارانش شکل بخشید که میرود تابه‌روزهای خوب گذشته‌اش بازگردد .

این لحظه‌ای‌است ازبازی‌دیشب که محمود چاچی کاپیتان دخانیات با پرشی‌بلند و کارساز ، روی‌پاس‌موذن (۹) دفاع حریف را سخت غافلگیر کرده و ضربه‌ای ثمربخش راهی میدان‌حریف می‌کند .

دخانیات تهران ۳ ـ لیفت تراك سازی ۱

● یکشنبه ۲۷ فروردین ماه ـ تهران ـ سالن بدمینتون امجدیه (والیبال جام سوم پاسارگاد ـ روز سیزدهم) . دخانیات تهران ۳ (گیمها ، اول : ۱۲ـ۱۵ ، دوم ۱۵ـ۴ ، چهارم ۱۵ـ۶) ـ لیفتتراک سازی تبریز ۱ (گیم سوم ۱۱ـ۱۵) .

داوری کاظم نفر : داور کاوه سرحدی . تماشاگر حدود ۳۰۰ تن .

دخانیات تهران : محمود چاچی ، بیژن‌کاظمی ، علی موذن ، عزیز پرتوی، جاوید نجفی ، نادر پاکرو . مربی: حسن کرد .

لیفتتراک : یدالله کارگرپیشه، احمدنعمت‌زاده، داود اللهیاری ، حسین باقرزاده ، قاسم تاجری ، حسین‌آبادی ـ بهروز معالی مربی : کارگرپیشه .

بازی با حدود نیم ساعت تاخیر پشروی‌قرب ۳۰۰ تماشاگر آغاز گرفت ، که حرکت مسابقه‌با نمایش‌جلب کننده دخانیاتیها همراه شد.

یاران تیم تهرانی درچهار گیم پیروزی را مال خود کردند ، ضمن اینکه تنهاگیم باخت آنان در گیم سوم و با حساب ۱۱ـ۱۵شکل‌گرفت. و گذشته از این ، آنچه باید از تم تهرانی گفت‌چهره سرحال‌تر و دلپذیری است که دخانیات پیدا کرده‌است و گوئی روحی تازه درکالبد این تیم صاحب نام پایتخت‌ـ نشین شکل گرفته که‌میرود روزهای ناموفق گذشته را به فراموشی بسپارد .

نقش دگرگونی

دخانیات در دیدار قبلی خود، در اصفهان ۱ـ۳ذوب آهن را برد و با پیروزی ۳ـ۱ دیشب مقابل لیفتتراک آنهم ضمن ارائه آن چهره برتر ، نشان داد در راه بخود آمدن است و انکه نقشی از همان تیم بزرگ و قدرتمند گذشته در سیمایش رنگ گیرد .

در گیم اول ، پس‌ازآنکه دخانیات با آغازی‌خوب تا برتری ۵ـ۰ پیش رفت با سخت‌کوشی تبریزیها روبرو شد که راه پیشروی‌دخانیات را بستند . بهر تقدیردربی جدالی سرسختانه روی‌مرز امتیازات ۱۰ـ۱۰ بالاخره دخانیات گم اول را۱۲ـ۱۵ مال خود کرد .

گیم دوم را دخانیات عجیب آسان برد و درمقابل دادن ۴ امتیاز به حریف‌فاتح میدان را ترک کرد ضمن اینکه ۱۲ـ۰ نیز ازلیفتتراک سازی پیش بود !

تنها گیم برد میهمان

تنها گیم پیروزی تیم تبریزی در گیم سوم شکل گرفت و آنهم با حساب ۱۵ـ۱۱ که دربی‌آن‌دخانیات با برد ۱۵ـ۶ نقطه پایان را بر بازی نوشت .

با برگزاری این دیدار کارنامه مسابقات‌روز‌سزدهم جام سوم پاسارگاد هم بسته شد و جام به انتظار روز چهاردهم است .

تا بدینجای راه بازیها تاج با ۲۶ امتیاز در صدر است و ایرانا‌ضمن‌یک‌مسابقه بیشتر از تاج ، با۲۵ امتیاز مکان دوم را زیر سایه‌خود دارد .

دخانیات تهران بابپروزی بر لیفتتراک سازی حالا همردیف این تیم در مکان سوم جدول‌جای‌گرفته‌است.

کنگره چهارم فوتبال آذربایجان شرقی

بودجه فینال آذربایجانشرقی ناچیز است

تبریز ـ چهارمین‌کنگره‌فوتبال آذربایجان شرقی ضمن‌حضور محمودی دبیر شورای‌ورزشی استان ، دکتر کوشافر رئیس هیات فوتبال استان ، کلیه مسئولان سازمان های تربیت بدنی و روسای هیات های فوتبال آذربایجان شرقی در تبریز گشایش یافت که شرکت کنندگان در این کنگره درباره مشکلات ورزش فوتبال و اعتبارات آن گفتگو کردند .

دبیر شورای ورزشی از بودجه ناچیز فوتبال اظهار شرمندگی‌کرد و گفت،متاسفانه هنوز ورزش در بطن‌برنامه های دولت‌نیامده‌و ماحساس می‌کنیم در حاشیه قرار داریم. از سوی‌دیگر انجمن‌شهرستان نیز اعتبار ۷۴ میلیون تومانی استان را برای هرگونه برنامه‌ای اختصاص می‌دهد ، بجز ورزش . و انجمن بعد از تعیین محل‌های‌موردمصرف بودجه ، اگر اعتباری باقی ماند ، ۴ درصد هم به‌ورزش اختصاص می‌دهد .

دکتر کوشافرگفت : بعضی از مسئولان هیات های فوتبال تقاضا دارند که از تیم های بزرگ شهرهای کشور و یا تیم‌های فوتبال کشور های خارجی دعوت کنیم تا در شهرستان مسابقه‌ای برگزار شود ، ولی وقتی یک زمین چمن در شهرستان ندارند ، چگونه میتوانیم چنین دعوتی را از تیم‌های‌موردعلاقه‌هیات‌ها بکنیم..؟

تدارک برای صعود به هیمالیا

جهانکار — خاکبیز — مهدیزاده — دیزجی

تدارک برای صعود به هیمالیا برنامه کامل صعود مشترک کوهنوردان ایران وچین‌و اسامی کوهنوردان اعزامی اعلام شد .

مهندس نوروزی‌قائم‌مقام‌فدراسیون ورزش های زمستانی در یک مصاحبه مطبوعاتی گفت : ده سال قبل فدراسیون کوهنوردی تصمیم گرفت هیاتی را برای بررسی بمنطقه هیمالیا بفرستد ، این هیات تا ارتفاع ۶۵۰۰متری صعود کرد و مطلعاتی روی ارتفاعات مختلف انجام داد.

سال گذشته به‌مناسبت پنجمین سال سلطنت دومان پهلوی‌قرار براین شد که پنجه قله درد خل ایران و خارج از کشور توسط کوهنوردان ایرانی‌صعود شود.

گروه انتخاب شده

خاکبیز رئیس بنیاد هیمالیا در مورد صعود کوهنوردان ایرانی اضافه کرد گروه انتخاب شده‌در سه دسته فعالیت خواهند کرد : هیئت رئیسه ، هیات اداری و اعضاء .

وی افزود : برنامه تمرین در سال ۱۹۷۸ است و صعود اصلی در سال ۱۹۷۹ خواهد بود ، کلیه افراد قبل از عزیمت بیمه خواهند شدواز بهترین‌تجهیزات ساخته شده در دنیا استفاده خواهند کرد.

خاکبیز گفت : در برنامه تنظیمی امسال کوهنوردان ایرانی و چینی تا ارتفاع ۸۲۰۰ متری‌صعود خواهند کرد و این تمرین‌بیشتر بمنظور شناسائی افراد دو تیم و رفع اشکالات محلی و فنی و زبان خواهد بود.

قله اورست از طریق کشورنپال ۸بهار از جبهه های مختلف‌صعود شده است ولی از قسمت شمال دوبار صعود گردیده است .

قله اورست به ارتفاع ۸۸۴۸متر که در خک چین قرار دارد تنها در مرز چین و نپال قرار گرفته است که در سال های ۱۹۶۰ با سه کوهنورد و ۱۹۷۵ با ۹ کوهنورد صعود گردیده است .

مدت برنامه

مدت برنامه ، برای تمرین دو ماه و در سال ۱۹۷۹ برای‌صعود سه ماه خواهد بود ، هزینه این صعود مشترکا توسط ایران‌و چین پرداخت خواهد شد .

از دو ماه قبل دویست نفر در چین سرگرم ساختن جاده‌و پل هستند تا کوهنوردان ایرانی و چینی در مسیر دچار اشکال نشوند .

اسامی هیات رئیسه بشرح زیر میباشد :

● رئیس تیم اعزامی محمد خاکبیز .

● معاون و مسئول‌مالی :عزیز دیزجی .

● رئیس فنی ، مختارمهدیزاده .

● معاون :محمد جعفرامسدی.

● دبیر هیات و مسئول‌روابط عمومی پرویز جهان کار .

هیئت اداری بشرح زیراست : مسئول تدارکات وتغذیه عبداله عزیزی ، کمک ،محمود رمضانی، پزشک تیم فضل‌اله امامی پناه .

اسامی کوهنوردان : علی محمدپور ، یوسف هندی ، جلال فروزان ، الله کرم کرمی ، عزیز خلج . مجتبی مظاهری ،محمود. مرتضوی ، علی طاهری ، حسین کبیری حسین حراستی .

رزرو تیم : امیر سلیمی طاهری تهران ، محمدنوروزی ، مسعود مولایی ،بهزاد ،صدقیانی. احمد اخوان .

تصمیمات کمیته داوری فدراسیون کشتی

کمیته داوران فدراسیون کشتی ایران با حضور رئیس فدراسیون کشتی در محل دفتر امور مشترک فدراسیون ها تشکیل جلسه داد که حاصل تبادل نظر داوران عضو کمیته ورئیس فدراسیون به‌این شرح اعلام شد .

۱ـ تعیین نماینده کمیته داوران برای‌همکاری دردومین دوره مسابقه های قهرمانی باشگاه های ایران (جام علیاحضرت شهبانو) باسرپرست کمیته مسابقه های سراسری خواهد بود .

۲ـ تشکیل پرونده برای‌کلیه داوران فدراسیون کشتی .

۳ـ تعیین وضع داوران فعال و غیر فعال .

۴ـ تشکیل‌کلاس های‌داوری در تهران و شهرستان ها .

۵ ـ بررسی ایست قطعی داوران بین‌المللی ایران که اخیرا مورد تصویب فیلاقرار گرفته وبه فدراسیون کشتی ایران ابلاغ شده است .

۶ـ گروه بندی داورانی‌که در مسابقات جام شهبانو قضاوت خواهند کرد .

۷ـ تنظیم‌برنامه‌کمیته داوران در سال های ۲۵۳۷ و ۲۵۳۸

۸ـ شرکت سه‌نفراز داوران بین‌المللی (سلیمان تقوی ـ ایرج سلحشور و هاشمیان) جهت شرکت در کلاس‌های ارتقاء که در اسلو و صوفیه در جریان مسابقه های‌قهرمانی اروپاانجام می‌شود .

دهقان برنده جام غفور آلبا

مسابقه‌های تنیس روی میز جام غفور آلبا که با حضور ۹۶ شرکت کننده از یکشنبه هفته پیش در تالار تنیس روی میز امجدیه‌آغاز پیروزی منصور دهقان به آخر رسید .

بازیهای مقدماتی ۹۶ شرکت کننده در ۸ گروه آغاز کردند که این بازیها بشکل دوحذفی‌برگزارگردید و با انتخاب نفرات اول و دوم هر گروه بازیها به مرحله نهائی رسید.

۱۶ فینالیست بازیها را بشکل دوره‌ای ادامه دادند شده بود ، سرانجام با و در این‌میان منصوردهقان با ۱۵ پیروزی جای حرفی برای پیروزی و صدرنشینی باقی نگذاشت.حسن‌داداشی و منصور مصلی‌نژاددر رده های بعدی ایستادند .

موفقیت بریج‌ـ بازان ایرانی

تیمهای بریج ایران در چندمسابقه بین‌المللی‌موفقیت چشمگیری بدست آوردند .

جواد خادم در مسابقات بین‌المللی آزادی که در اسرائیل برگزار گردید، بین ۲۸۶ شرکت کننده مقام دوم را بدست آورد .

در مسابقات بین‌المللی کاپ فیلیپ بوریس که در شهر کوان سوئیس برگزار شد خانم ارم بانو جهانبانی ومحمد رضا پاکزاد در مسابقات دونفره مختلط بین ۶۶ زوج مقام دوم را کسب نمودند .

در رشته دونفره آزاد مردان محمدرضا پاکزاد از ایران و رلو از اسرائیل‌بین ۱۱۶ زوج مقام دوم را تصاحب کردند . همچنین‌در مسابقات‌کاپ روزنامه‌گاردین که بصورت تیمی آزاد برگزار گردید خانم ارم بانو جهانبانی ومحمد رضاپاکزاد از ایران به اتفاق ضیاء محمود ازپاکستان ، رلویت و رلو از اسرائیل ومیشل دوش از مصر مقام سوم را را بدست آورد .

مسابقات‌شطرنج کمربندی آسیا

عاقبت پس از ۹ دورکه از پیکار های دومین دوره مسابقات شطرنج کمربندی آسیا در نیوزیلند میگذرد شب گذشته تلکس کوتاهی بدست ما رسید که حاکی ازصدرنشینی توره وکوئین تروس بود.

اینو که بعد از۹ دور ۵ امتیاز اندوخته‌اند در انتظار انجام سه دیدار نیمه تمام خود هستند .

در دور نهم کامران‌شیرازی از ایران حریف استادبزرگ فیلیپینی «توره» بود که‌دیدار این دو بعد از ۴۳ حرکت نیمه تمام باقی ماند واین‌در شرایطی است که توره با برتری یک پیاده بخت بیشتری برای پیروزی‌دارد.

بعد از توره و کوئین تروس که ۵ امتیازی‌هستند مورای چندلر استاد بین ـ المللی ۱۸ ساله نیوزیلند قرار دارد که از ۹ پیکار خود ۴٫۵ امتیاز اندوخته است از امتیازات وموقعیت شریف شرکت کننده دیگر ایران در این مسابقات اطلاعی دردست نیست .

صوفیه واسلو میزبانان مسابقه های کشتی آزاد وفرنگی اروپا

مسابقه های کشتی فرنگی قهرمانی اروپا در روز های اول تا سوم اردیبهشت ماه آینده در کشور «نروژ» انجام می‌گیرد که برای انجام این مسابقه ها شهر اسلو در نظر گرفته شده است .

شوروی ها که سال‌گذشته درشهر بورسای ترکیه بمقام قهرمانی رسیدند ، امسال نیز شانس درجه اول قهرمانی به حساب می‌آیند .

دیدار های کشتی آزاد در کشور بلغارستان‌و شهرصوفیه انجام میگیرد . برای انجام‌این دوره مسابقه ها روز های ۱۵ تا ۱۷ اردیبهشت ماه اعلام‌شده است .

اخبار کوتاه

مجارستان ۱ـ۲ چک رابرد

مجارها هم برنامه دیدار های تدارکاتی خود را در راه آمادگی برای مسابقات جام جهانی فوتبال ۱۹۷۸ آرژانتین آغاز کردند .

اولین برنامه تیم ملی مجارستان دیداردربوداپست مقابل تیم ملی چکسلواکی بود که با پیروزی ۲ـ۱ میزبان به آخر برده شد .

هر ۲ گل مجارستان را اولپینزل بدست آوردضمن اینکه «کروپا» زننده تنها گل چکسلواکی بود .

مجارستان در گروه اول در کنار ایتالیا ، فرانسه و آرژانتین قرار دارد .

«اهواز» قهرمان دوو میدانی جام «ایزد پناه»

آبادان : هیات دوو ـ میدانی آبادان بمنظورتجلیل از خدمات ارزنده ۵۳ ساله «احمد ایزدپناه» پیرديـر دوو میدانی ایران، یکدوره مسابقه دوومیدانی ترتیب داد که در ورزشگاه رضا پهلوی آبادان برگزار شد.

در این جام ورزشکاران شهرهای اهواز، آبادان ، خرمشهر و آغاجاری، رقابت های خودرا باحضور آتشی فرماندار و ایرانی رئیس پالایشگاه آبادان ، آغاز کردند. هزینه برگزاری این جام که بیش از ده هزار تومان بود، از بودجه شخصی‌اسداله هژبری‌رئیس هیات دوومیدانی آبادان پرداخت شد. نتایج مسابقه ها از اینقرار است :

۱۰۰ متر امین سلامات‌از اهواز، ۲۰۰ متر عبدالغنی مرادسی از اهواز، ۴۰۰متر عبدالغنی مرادسی ازاهواز، ۱۵۰۰ متر بهادر بغلاتی از آبادان، پرش ارتفاع ناصر طرفی‌نژاد از اهواز، پرش طول ناصر بغلاتی ازآبادان، پرتاب وزنه علی خضری از اهواز، وپرتاب نیزه ناصر طرفی نژاد از اهواز، در نتیجه اهواز اول شد . آبادان و آغاجاری در رده های بعدی قرار گرفتند .

۸۰ متر دختران :۱ـ زهرا خلف دریس۲ـ ساداتو‌مونزاده ۳ـ فرخنده قاسمی .

۱۰۰ متر دختران : ۱ـ مرضیه رضازاده ۲ـ فاطمه بابازاده ۳ـ مشهد واکوهیان. سرپرستی مسابقه‌ها باخاتم بود داوری راقانع ، باستانی، جلودار، حاج مومنی ،فرخ‌نیا، ونکویی بعهده داشتند .

استاندار هرمزگان : ورزش های آبی گسترش‌میابد

بندرعباس ـ مهندس رزاقی استاندارو رئیس شورای‌ورزش هرمزگان در گفتگویی با ناصر نیککار خبرنگار دنیای ورزش در بندرعباس گفت . باتوجه به شرایط اقلیمی هرمزگان و استفاده بیشتر از ورزش های آبی ، برای گسترش این‌ورزش امکانات بیشتری فراهم میگردد وباشگاه های قایقرانی دربندر عباس تشکیل خواهد شد .

استاندار اضافه‌کرد ،ورزش در استان هرمزگان جهشی چشمگیر داشته و بهمین جهت برای پیشرفت کامل تر آن از هیچ کوششی دریغ نمی‌کنیم . ضمن توجه داشتن به همه رشته های ورزشی ، سعی‌می‌ـ شود در جهت پیشبرد ورزش های آبی ، در سال‌جاری امکانات گسترده‌تری در اختیار این ورزش‌که‌از پشتوانه‌خوبی همدراین‌منطقه برخوردراست، قرار دهیم .

مهندس رزاقی ، با اشاره به‌ایجاد مجتمع ورزشی ۳۰ هزار نفری‌در بندرعباس افزود: باشگاه‌های بندرعباس هم باید خودکفا شوندو توصیه میکنم چشم بدست مسئولان ورزش نداشته باشند تا به آنان‌کمک مالی بشود . وی همچنین گفت: در تابستان همه کلوب های ورزشی‌مدارس بازنخواهند بود وهمه جوانان استان‌می‌ـ توانند برای بازی‌های ورزشی به مدارس نزدیک منزل خود مراجعه نمایند .

مسابقه های مشت زنی انتخابی تهران

هیات مشت زنی تهران‌اطلاع داد برای گزینش بهترین مشت زنان پایتخت مسابقاتی در روزهای۱۲ تا ۱۵اردیبهشت ماه انجام میشود .همزمان با این مبارزات دیدارهای قهرمانی استان مرکز نیز برگزار خواهد شد .

هدف از برگزاری این‌مسابقه ها شناسائی نفرات برتر تهران و استان مرکز برای شرکت در مسابقه‌های قهرمانی ایران است. مسابقه‌های قهرمانی ایران نیز طی روزهای ۱۷تا ۲۰خرداد ماه در تهران انجام میگردد.

«شطرنج را چگونه بازی کنیم؟»

از شماره دیروز مطلب آموزشی (شطرنج راچگونه بازی کنیم) را آغاز کرده‌ایم که برنامه تازه‌ای است‌برای علاقمندان شطرنج که با استفاده از کتاب جالب و کامل آموزشی «سامی رشوفسکی» شطرنج نو س عالم آمریکائی به آن دست زده‌ایم .

شطرنج ضمن علاقمندان فراوانی که دارد ،ورزشی است با زیر و بمهای‌فراوان که از طریق علمی وصحیح بایستی با آن‌ها آشنائی‌پیدا کرد درحالیکه عدم وجود کتاب آموزشی صحیح بزبان فارسی و وجود مطالب ضد و نقیض بسیاری از علاقمندان این ورزش را به بیهوده اندیشیدن کشانده است .

بهر تقدیر با استفاده از کتاب قابل اتکائی‌که‌دراختیار داریم از دیروز برنامه آموزشی صحیح شطرنج را آغاز کرده‌ایم که در شماره امروز قسمت دوم آن را به نظرتان می‌آوریم .

ضمن اینکه لازم به اشاره است که جمع‌آوری این مطالب میتواند مجموعه‌ای‌با ارزش برای علاقمندان ورزش اندیشمندان باشد .

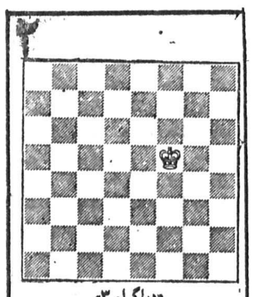

«دیاگرام ۳»
شاه به یکی از خانه‌هائی که میتوانست رفته است. در این حالت نیز شاه می‌تواند به یکی از خانه‌های اطراف خود برود

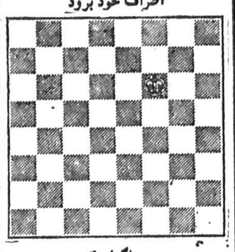

«دیاگرام ۴»
شاه یکبار دیگر خانه خود را عوض کرد و به یکی از خانه‌های مجاور رفت.

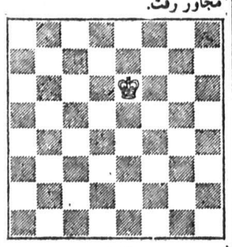

«دیاگرام ۵»
بازهم شاه یکی از حرکات ممکن را انجام داده است

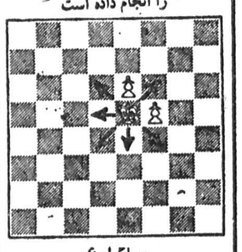

«دیاگرام ۶»
به این دیاگرام توجه کنید. دو پیاده خودی مانع ورود شاه به خانه‌های آنها شده‌اند. بنابراین در اینجا این نکته را می‌آموزید که مهره‌های خودی می‌توانند مانع حرکت مهره‌های دیگر باشند

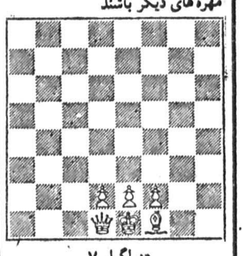

«دیاگرام ۷»
در اینجا شاه قادر نیست حرکتی بکند زیرا تمام خانه‌های اطرافش بوسیله مهره‌های خودی اشغال شده‌اند.

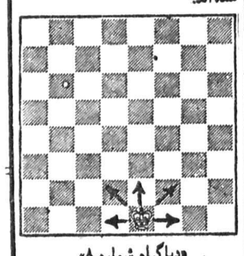

«دیاگرام شماره ۸»
در اینجا شاه تنها قادر است به ۵ خانه برود و حتما می‌دانید که در هر حرکت فقط باید به یکی از خانه‌ها برود.

خانه برای همه
در اِرم شهر
در منطقه قنات کوثر تهران واقع در منطقه تهران پارس

رؤیای شیرین صاحبخانه شدن شما، اکنون براحتی شکل واقعیت بخود میگیرد. زیرا در حال حاضر با مبلغی معادل ۲۸۰،۰۰۰ تومان میتوانید صاحب یک آپارتمان دو اطاق خوابه و با مبلغی معادل ۲۹۸،۰۰۰ تومان صاحب یک آپارتمان سه اطاق خوابه شوید، برای این منظور فقط پرداخت اولیه ۷۰،۰۰۰ تومان برای آپارتمانهای دو اطاق خوابه و ۷۵،۰۰۰ تومان برای آپارتمانهای سه اطاق خوابه کافیست، باقیمانده قیمت را با نکها بصورت وام در مقابل آپارتمان میپردازند که شما میتوانید با اقساطی طویل المدت آنرا مستهلک نمائید.

آپارتمانهای دو اطاق خوابه دارای مساحتی معادل ۸۹ متر مربع میباشند و آپارتمانهای سه اطاق خوابه مساحتی معادل ۱۰۴ متر مربع دارند.

«ویلیام جی. لویت» بنیانگذار لویت شهرهای معروف آمریکا، کانادا، فرانسه، اسپانیا و پورتوریکو شهرک اِرم شهر را احداث مینماید. آپارتمانهای اِرم شهر مشابه لویت شهرهای آمریکا و سایر کشورهای نامبرده بنا خواهند گردید. یک آپارتمان در اِرم شهر هم محل مناسب و مطمئنی برای زندگی با آسودگی خاطر است و هم از امکانات رفاهی ویژه ای برخوردار است که شما و خانوادهٔ شما از آن بهره مند خواهید شد.

فضای سرسبز، فروشگاهها، پارکها، زمین های بازی، مدرسه ها، استخرهای شنا و حتی مسجد، نمونه ای از امکانات رفاهی بی شمار برای شماست که در اِرم شهر صاحب آپارتمان می شوید.

این شهرک در زمین هائی که به سازمان مسکن تعلق دارند و با همکاری و تصویب سازمان مذکور ساخته خواهد شد. قیمت زمین ها طبق قیمت منطقه ای محاسبه خواهد شد.

اطلاعات بیشتر، برگ درخواست و بروشور مربوط را میتوان از دفتر فروش واقع در خیابان تخت طاووس، خیابان میرعماد، کوچه سیزدهم، شماره ۲۴ دریافت نمود (بین ساعت ۱۰ صبح تا ۶ بعداز ظهر، هفت روز در هفته) و پیش پرداخت را میتوان به نماینده بانک تهران در دفتر فروش شرکت و یا دیگر شعب بانک تهران (در تهران) پرداخت کرد.

International
CONSTRUCTION CO. (IRAN) LTD.
William J. Levitt, Chairman

اِرم شهر: شهری با امکانات کامل

نگاهی به‌مجموعه‌خصوصی سناتورمحمدعلی مسعودی در مرکز فرهنگی وهنری رضا عباسی

گنجینه‌ای ازهزارسال خط پارسی

اشاره

اشاره : مرکز فرهنگی و هنری رضا عباسی‌که درشهریور ماه سال گذشته گشایش یافت، تاکنون مجموعه‌ها و آثار برگزیده‌ای از هنر ایران (از هزاره دوم تا سده ششم پیش از میلاد) هنر عصر هخامنشی اشکانی و ساسانی خط و مینیاتور ایرانی، هنر اسلامی ایران و برگزیده‌ای از مجموعه خصوصی مهندس محسن فروغی رابه نمایش گذاشته استو اینک. مجموعه ارزشمند از هنر خطاطی هزار ساله ایران از مجموعه خصوصی سناتور محمد علی مسعودی در این‌مرکز عرضه شده است. اهمیت این نمایشگاه در این است که اولا بااجازه سناتور محمد علی مسعودی، انتخاب کنندگان آثار، بااختیار کامل قطعاتی شامل بهترین نمونه‌های آثار خطاطی را از این مجموعه برگزیده‌اند. قطعاتی که آقای مسعودی طی سالهای متمادی جمع آوری‌کرده است. بسیاری‌اش ازعالی‌ترین نمونه‌های موجود در جهان است و از حیث کیفیت آثاربه نمایشگاه ارج و منزلتی بسیار والا می‌بخشد. این نمایشگاه شاید چهارمین نمایشگاهی باشد که از مجموعه خصوصی‌یک مجموعه‌دار معتبر به معرض نمایش درمی‌آید. پاسخ مثبت‌آقای محمد علی‌مسعودی این امیدواری‌را تقویت‌کرد که هنردوستان ایرانی، شاهد نمایش آثار برگزیده از مجموعه‌های بیشتری باشند. هر برپائی این نمایشگاه استاد احمد سهیلی‌خوانساری در انتخاب قطعات ،همکاری صمیمانه‌ای بخرج داده است و در بررسی مجموعه جهت گزینش خانم مریم افخمی (مسعودی) دختر سناتور محمد علی مسعودی تلاش و همکاری موثری داشته است و خانم مینا صادق، مسئول نمایشگاههای‌داخلی مرکز فرهنگی و هنری رضا عباسی نیز در تنظیم وبرپائی این نمایشگاه سعی فراوان بخرج داد.

سناتور محمدعلی مسعودی صاحب گنجینه هنر هزار ساله خطاطی ایران

بااین‌مجموعه، زندگی میکنم

سناتور محمدعلی مسعودی

سناتور محمدعلی مسعودی در سال ۱۲۹۳ شمسی درتهران متولد شد و پس از پایان تحصیلات متوسطه،تحصیلاتش رادر رشته های حقوق وعلوم سیاسی و اقتصادی دردانشگاه پهلویان برد. وی از سال ۱۳۰۶ تا ۱۳۳۰ شمسی‌بسمت‌خبرنگار، نویسنده وسردبیر با روزنامه اطلاعات همکاری داشت و در دوره های ۱۵ و ۱۶ و ۱۸ و ۱۹ و ۲۰ بعنوان نمایندهمجلس شورای ملی‌از دماوند وتهران به پارلمان رفت و دردوره ششم سناتور انتصابی تهران شد و در حال حاضر نیز سناتور و عضوهیئت رئیسه ، مجلس سناست .

سناتور محمدعلی مسعودی در ۲۸ مردادماه ۱۳۳۲روزنامه «یومیه پست تهران» را تاسیس کرد. این روزنامه مدت ۲۱ سال منتشر شد.

ژورنال دوتهران روزنامه فرانسوی زبان اطلاعات ،مدت دوسال زیر نظر وی منتشر می‌شد. سناتور محمد علی مسعودی ، علاوه بر سمت‌هائی که ذکر شد ،سال ها درمشاغل قضائی ، استادی دانشگاه و مشاغل گوناگون سیاسی و اجتماعی خدمت کرده است .

از امروز ، مرکز فرهنگی و هنری رضا عباسی گزیده‌ای از مجموعه ارزشمند آثارهزار ساله هنر خطاطی ، سناتور محمدعلی مسعودی را بنمایش گذاشته است . «سناتورمحمد علی مسعودی، چندی پیش‌طی گفت و شنودی در مجله‌هفتگی «تماشا» از زندگی‌اش وهمچنین نقطه نظرهایش در بارمجموعه های ارزشمندی که در اختیار دارد سخن گفت . این گفتو شنود که بصورت جداگانه همزمان با برپائی نمایشگاه مجموعه هنر خطاطی سناتور محمدعلی مسعودی ، در مرکز فرهنگی و هنری رضا عباسی» عرضه شده است . بخش هائی از این گفت و شنود را ،درپی از نظرتان می‌گذرانیم .

«من باآن مقدار پولی که داشتم این گنجینه را ساختهام نه‌برای اینکه تبدیل به پولش کنم . یادم هست ، یکوقت در جوانی یک جفت «تنگ» رابه صد تومان نخریدم همه مرا مسخره می‌کردند. البته با آن صد تومان خیلی کار های دیگر می‌توانستم بکنم . یکوقت‌دیگر برای اینکه شیئی مورد علاقه‌ام را از یک سمسار بخرم ، ناچار شدم مقداری چیزهای کم‌ارزش هم ازاو بخرم چون میگفت، اینها را باهم خریده است و باهم می‌فروشند . پول‌نداشتم رفتم بابهره تومنی‌یک عباسی» که میشود صدی ۲۴ ، قرض کردم و آنها را خریدم. حالا هم اگر کسی‌می‌آید اینجا، و می‌گوید «به» چه‌شروتی‌خوابیده است ، جگرم آتش می‌گیرد . وسعت خانه‌ام که ارث پدری می‌است ۶۸۰۰ مترمربع بود، حالا دوهزار متر است. بقیه‌اش رافروختم و این آثار هنری‌را خریدم . پول این وسط یک وسیله بوده است نه هدف .

عشق داشتم، شما نمی‌دانید باتماشای هر یک از این آثار چه لذتی میبردم . من از این اشیاء به‌آدم‌هائی که آنها را ساخته‌اند ، نزدیک می‌شوم و بوسیله آنها بزمانه‌ای که‌آنها درآن میزیسته‌اند می‌روم .

شما اگر چیزی را خیلی دوست بدارید می‌خواهید آن را داشته باشید . ازاین گذشته وقتی یک اثر را مجموعه‌می‌کنی ارزش دیگری می‌گیرد . یعنی مثل یک کتاب میشود . حالا من دراین مجموعه زندگی‌می‌کنم ، با این مجموعه و برای این مجموعه زندگی می‌کنم . من هرگز تنها نیستم ، ساعت های شبانه روزی برای من کافی نیستند . این سرگرمی‌من است یعنی زندگ من است .

سناتور محمدعلی مسعودی در پاسخ به‌این تذکر گفتگو کننده که پس‌از سال ها مرد سیاست بودن ، روزنامه‌نگار بودن و سال‌ها مبارزات‌سیاسی وبطورکلی در سیاست غرق بودن ، مجالسی برای تنهائی‌و تنها بودن باقی نمی‌گذارد ، می‌گوید :

برمیگردد به سال های نوجوانی و مروری گذرا به بسیار سال های‌گذشته و فراز و نشیب ها و شادی و غمهای بسیار که بوده و رفته وتداوم یک پیوند درهر وضعیت که عشق بگردآوری است .

مرحوم سناتور عباس‌مسعودی (بنیانگزار موسسه اطلاعات) عمویم بود و من ۲۴ساله‌بودم که در روزنامه اطلاعات کاری گرفتم آنوقت ها روزنامه را برای مشترکین شهرستان‌هایست می‌کردند و کار من نوشتن آدرس مشترکین روی بسته‌های روزنامه بود ،هرروز از مدرسه «ثروت» به‌دفتر روزنامه میرفتم که اینکار را بکنم و از همان وقتشروع کردم به گردآوری کتاب و روزنامه ، هرچه روزنامه و کتاب به زبان‌فارسی درهر جای دنیا منتشر می‌شد جمع‌میکردم و آن روز ها ، روزنامه هائی به زبان فارسی درهند و پاکستان امروز و افغانستان و ترکیه وآلمان و مصر منتشر می‌شد وروزنامه هائی هم در شهرهای مختلف ایران که همه را از شماره‌اول داشتم. در کتاب خواندن و کتاب جمع‌کردن هم حرص و روش عجیبی داشتم ، هرچه پول بدستم می‌رسید به‌کتاب‌می‌دادم. بلافاصله تاریخ و قیمت خریدرا روی صفحه اولش می‌نوشتم و مهر وامضاء می‌کردم و لابلای کتاب را هم مهر وامضا می‌کردم . هیچ کاری وهیچ حادثه‌ای مرا از کتاب و روزنامه خریدن و خواندن و جمع کردن منع نمی‌کرد . کم‌کم در روزنامه کار های بهتری گرفتم خبرنگار شدم . گاهی مقاله می‌نوشتم، وقتی دانشکده حقوق را تمام کردم در سال ۲۴۸۸ (سی‌و هشت شمسی) سردبیر اطلاعاتشدم وتا ۲۵۱۰ شاهنشاهی سردبیربودم و در همین زمان مجموعه روزنامه‌ها

بقیه درصفحه ۲۰

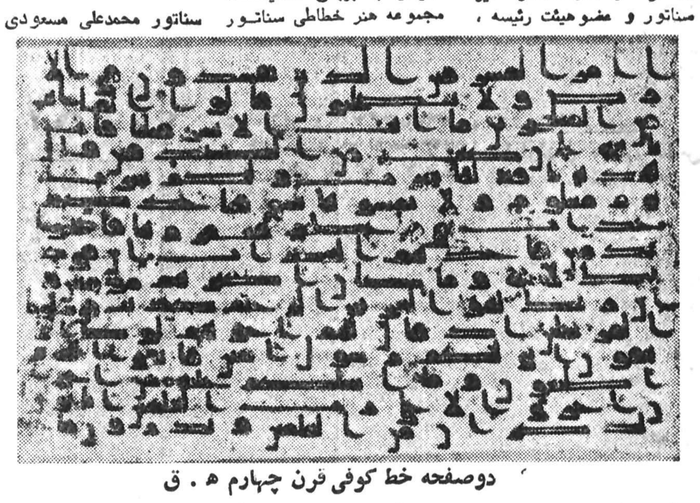

دوصفحه خط کوفی قرن چهارم هـ . ق

قطعه نستعلیق مذهب
حاشیه زرک
رقم افزوده‌ی عمادالحسنی
قرن یازدهم هـ . ق

خط تزئینی «نصر من‌الله وفتح قریب اثر
«ملک محمد قزوینی» ـ قرن چهاردهم هجری قمری

مقدمه‌ای بر نمایشگاه خطوط قدیمی مجموعه خصوصی آقای محمدعلی مسعودی

نگاهی به‌سیر تکاملی خط درایران

آیدین آغداشلو

این‌نوشته که به‌معرفی خطاطان مشهور و صاحبان‌آثار عرضه شده در «مرکز فرهنگی و هنری رضا عباسی» پرداخته، ازمقدمه‌ای که «آیدین آغداشلو» بر نمایشگاه نوشته، اخذ شده است.

مجموعه‌ی‌خصوصی آقای محمدعلی‌مسعودی مجموعه‌ی بسیار مفصلی است. مفصل‌از این حیثکه در زمانی‌طولانی و پر بار ، با علاقه‌ای‌فراوان و همتی بلند ، به اغلب‌گوشه های هنر و آثار هنری قدیم ایرانی توجه شده و از این راه ، مجموعه‌ای فراهم‌آمده معتبر و مملو و مفصل ، و اینطور است که هر بخش مجموعه، بخوبی امکان این را دارد که به تنهائی در نمایشگاهی مجزا به نمایش درآید و نمایی‌از هنری خاص را رسیم کند .

بخشی که در این‌نمایشگاه در تالار های «یک» و «دو» مرکز فرهنگی و هنری رضا عباسی عرضه شده‌بخطوط قدیمی این‌مجموعه اختصاص یافته و نمونه های متعددی از اقلام مختلف کوفی ونسخ و ثلث ورقاع و توقیع و تعلیق و نستعلیق و شکسته نستعلیق و خطوط تزئینی‌در آن بمعرض تماشاگذاشته‌شده است و برای‌بیننده‌ی‌علاقمند امکان بررسی چند و چون و تغییرات سبکهای خطوط خوشنویسان را فراهم آورده است .

یکی از نکات اصلی که‌از هدف های این نمایشگاه‌است مسئله‌ی تغییرات و تحولات زیبایی شناختی‌خطاطی‌ایرانی در طول قرون و اعصارپس از اسلام است. یعنی،بعبارت دیگر ، شاید بشود از طریق همین نمایشگاه ، نگاهی دوباره و کنجکاو بر این زمینه گسترده افکند و تفاوت های مبانی زیبائی شناختی‌را بررسی کردو درجات‌تحولات را سنجید و حرکت درخشان ذهن هنرمند ایرانی را در متن تاریخ دریافت.

نکته‌ی دیگر اینکه معمولا ذهن بیننده‌ی عادی ایرانی، بهرحال‌بابنیانی خوشنویسانه همراه است و هر چند که خود خوشنویس نباشد ، معذالک خاطره‌ای نزدیک از سنت خوشنویسی دارد.این خاطره که از یادبود های نسل بلافاصله قبل تاثیرها پذیرفته است . معمولا با آخرین مبانی تحول یافته‌ی همان نسل تطبیق میکندو از این راه ، قضاوتی نسبتا مشخص و قاطع از زیبایی شناختی خطاطی دارد . پس چندان غریب نیست که این خاطره،یکقطعه خطنگاشته شده وسیله‌ی «میرعلی هروی» (قرن دهم هجری قمری) را همپایه و همقدرهر یک از آثار «محمد حسین شیرازی» یا «میرزاغلامرضای اصفهانی» و یا «عمادالکتاب» (قرن چهاردهم (نداند و نشمارد . بدیهی است که‌این حکم ، حکمی عادلانه نیست و انصاف همان است که حد و حدود و اوج و فرودشیوه های خوشنویسی، هریک‌بر حسب ضوابط دوران خود، شناخته و بجا آورده شود.

از این حیث ، خطاطی ایرانی ، مسیری همانند و مشابه نقاشی ایرانی را پیموده است ، شیوه ها و سبک‌ها با ابداعاتی که ازذهن خلاق‌هنرمندان ایرانی‌برخاسته تاثیری چنان مشخص برجای گذاشته است‌که در اغلب‌موارد تشخیص خطی که به سبک و سیاق مطلوب هنرمند ایرانی نوشته شده‌بسیار سهل وقطعی مینماید.

در هر دو هنر خطاطی‌و نقاشی ،اخذ شده های از بیگانگان به درستی و بتمامی بدست ایرانی و بامشرب‌ایرانی تحول یافته و با عناصرذاتی و سنتها و خاطره هاترکیب شده است و همه‌ی این ها نه بیکباره ، بل آرام آرام و به انضباط و سینه به سینه و دست بدست آزموده‌و پرداخته شده‌اند.

در خطاطی ، هنرمند ایرانی با ابداع «نستعلیق» ، سهم‌عظیم و حقیقی خود را احراز کرد و باشکسته نستعلیق،تازه‌ترین تغییر را بنیان نهاد . درنقاشی نیز،تقریبا معاصر همان‌دورانی که «نستعلیق»ساخته وپرداخته میشد اصالت هنری ایرانی به درخشش آمد و در زمان شفیعای هروی که خطشکسته نستعلیق به ترکیب مطلوب‌خود میرسید ، شاگردان مکتب‌رضا عباسی و آقا رضا ، پیچ وخم های قلم گیری های استادانه‌ی خود را به‌اوج کمال‌رسانیدند

سیر تکامل و حیات طبیعی هردو هنر ، تا اوایل قرن چهاردهم هجری قمری ادامه می‌یابدو قواعد زیبایی‌شناختی تازه یکی پس از دیگری ، نه ناقض پیشتر از خود کم‌کمل آن ، پدیدار میشوند . اما اتفاقی کاملا متفاوت دردوران معاصر روی میدهد و آن اینست که هنرمندان نقاش وخطاط‌ایرانی خود رابیکباره از قید ادامه‌ی حیات طبیعی هنری و تحول متدرج و پیاپی رها کرده و در آزادگی بی ـ مرزی ، به سبک ها و شیوه های گذشته روی می‌آورند ، نقاشان ما مکتب های لازم را ـ گاه در اجزاء و گاه در کل ـ انجام داده‌اند . خطاطان‌ایرانی نیز بهمین سیاق رفتارکرده‌اند و بسیاری از اساتید معمر ، بجای ادامه‌ی شیوه های بلافاصله‌ی خود ـ مثلاشیوه‌ی عمادالکتاب ـ به سبک های دیرینه‌تری توجه و تمرین کرده‌اند که گاه حتی به متابعت از سرمشق‌های میر عمادحسنی و عبدالرشید دیلمی و اسدالله شیرازی نیز رسیده است ،این روش ، یعنی توجه به‌اساتید و شیوه های منسوخ ، گاه از جانب خوشنویسان قدیمی نیز اعمال میشده است(میدانیم که میرزا رضای کلهر بسیار زیاد از روی خطوط میرعماد مشق میکرده است) اما این و پیچ و خم ها و ابداعات‌فنی بیشتر بخاطر شناخت طرائف و هنری یک هنرمند بزرگ و یا یک شیوه‌ی مشهور بوده است تا رجعت‌به گذشته و باز سازی اصول زیبایی شناختی یک دوران سپری شده . به این ترتیب از خوشنویسان معاصر چه بسیار میشناسیم که به شیوه‌ی میرزا غلامرضای اصفهانی یا میرحسین مشق میکنند و جلیا و سیاه مشق مینویسند ، و دیگرانی که آزادانه خوشنویسی را تنها به وجه مهارت و ریاضت آن که

بقیه درصفحه ۲۰

پدید آورندگان خطوط کوفی ، نسخ، تعلیق ، نستعلیق ، شکسته ، ششدانگ وجلی...

نام آوران هنر خطاطی ایران

دراولین گروه‌که به‌معرفی خطوط کوفی، صفحاتی‌از دارالله مجید ، پرداخته شد، نمونه‌هایی چند از شیوه های اواخر قرن سوم و چهارم عرضه شده است و بی‌شک‌زیباترین آن، صفحه‌ایست کم‌برمتن لاجوردی و به زر نگاشته شده است . نوشته‌ی کوفی‌به‌آب طلا و تحریرقهوه‌ای رنگ و باکشیده های فراوان ، بی‌هیچ زیوری برمتن لاجوردی تیره رنگی نقش بسته است‌که‌در آن دو اير آیه‌ها را ازهم جدا میکند.صفحه بسیار سالم مانده است ودرقرون بعد نیز دخل و تصرفی در آن (از قبیل علاوه کردن اعراب و نقطه ها بصورت دو اير رنگین کوچک) بعمل نیامده است. زیبایی فوق‌العاده‌ی این‌صفحه، حس فاخر و در عین حال بسیار ساده‌ای را ـ تواما ـ القاء میکند.

نسخ نویسان

گروه بعدی ، به خطوط نسخ اختصاص یافته است‌و نمونه‌هایی از خوشنویسان بنام‌در آن دیده میشود .مثلا قطعه‌ای کم‌در آن‌ازروی‌خط «احمدتبریزی»،دست«محمد حسین حسنی حسینی» مشق شده است و کمال استحکام رادارد.یا قطعات دیگری از زین‌العابدین اصفهانی، آقاجان پرتو ،محمد هاشم ، ودیگران . اما بنظر این بنده ، نمونه‌ای‌که‌کمال زیبایی و استحکام راهمه باهم دارد، قطعه‌ی مجللی‌است به رقم «میرزا محمد علی اصفهانی » کم‌در ۱۲۹۷ هجری‌قمری نوشته شده‌است. این‌قطعه که به اسامی چهارده معصوم متبرک شده است ، غایب آرمانی خوشنویسی نسخ رادر خود فراهم آورده و حسن ترکیب ورشادت‌را ، به توازن ، همراه باشیرینی ونرمی،درخود جمع کرده است. قطعه‌ای نیز بقلم ثلث ،برقم عبداللطیف حسینی ۱۰۹۸ ، دراین مجموعه هست که ازقوت وفرمانبری دست کاتب آن حکـایت ها دارد.

از کار «تعلیق» نویسان، دو نمونه‌ای ارزنده رامی توان مشاهده کردو عالیترین نمونه ، قطعا قطعه‌ایست که به سفید آب بر روی کاغذ نخودی‌رنگ نگاشته شده و به خط وامضای «یاری هروی» مذهب است.این‌یاری، معاصر سلطان حسین‌بایقراء (نیمه‌دوم قرن نهم هجری) و بهزار نقاش است ودر تحریر و تذهیب بی دلیل‌بوده است.درهمین قطعه‌ی یاد شده، باخط‌طی بغایت نازک ، به استادی تمام گرداگرد نوشته‌ی سپید رنگ را تحریر کرده است وتذهیب متن نیز کار اوست.

«یاری»،بقول امیر علیشیر نوایی و به نقل از گلستان‌هنر: «از شیراز بخراسان آمده، بنده اورا به نقاشان سفارش‌کردم تااستاد شد والحق عجب نقشها برروی کارآورد»و بقول «صاحب‌عرفات» شیطنت هاکرده‌است :«بخیالات فاسد، مهر امراء ووزراءراتقلید کرد . پروانجات ونشان ها نوشت و به ولایات فرستاد. بعد از وقوف اورا بخشیدند ومثل او مذهب و محرری می توان گفت که هرگز نبوده».

قطعه‌ی دیگرتعلیق، بخط «خواجه اختیار منشی» است که از نام آوران تعلیق‌نویسی است و شهرت نام اووشان این قلم ، جدایی ناپذیرند. دراین قطعه زیبایی پیچ‌وتاب قلم‌تعلیق و سطرهایی که درانتها به انحنا میرسند و پیاپی هم‌آمدن دو ابرو منحنی‌های «ن»و «ب»«ت»و «ی» شاهکاری ازهماهنگی و ترکیب و ضرب رابوجود آورده است.

★ نستعلیق نویسان

بخش نستعلیق نویسان، فراوانترین نمونه‌ها را در خود گرد آورده است و نستعلیق ، حدی است نهایی و مسلم که ایرانیان در هنرخوشنویسی تعیین‌کرده‌اند. ابداع آن،اعجازی است و ادای دینی که هنرمندان بزرگ ما، در حق ذوق و سنت هزاران ساله‌ی این آب و خاک بجـا آورده‌اند. نستعلیق تجمع هنر و فلسفه‌ی ایران پس از اسلام است و انحنا هـای دلپذیر و ترکیب معتدل و بصیقل آمده‌ی آن، خبر از مشرب به قوام آمده‌ای می دهد که پشت به تمدنی عظیم دارد که‌قادر است هر زمینه‌ای را براحتی بخدمت‌گیرد واز آن حاصلی پدید آورد یکسره از آن او .اماانگار نمی شود در باره‌ی‌نستعلیق نوشت، بی آنکه غلیان حسیات ، ظاهر نوشته را از منطق عاری کند!

از نمونه های قدیمی ، به قطعه‌ای‌چلیپا ازسلطان علی مشهدی باید اشاره کرد،از زیباترین خطوط بجامانده از او ، در شش سطرو باتذهیب‌خوب. سلطان‌علی‌همانی است‌که« نیت روزه امیرالمومنین علی بن ابیطالب کرده و آن حضرت بخواب وی آمده‌و خط اورا دیده و قلم بدستش‌داده واسرار خط را بدو آموخته است .

سلطان علی‌مشهدی، معاصر سلطان‌حسین بایقراء بود و از راه هنرگرانبهایش بیشتر عمرش‌را به شادکامی و عزت وسرافرازی گذراند و انیس و جلیس بزرگان‌و هنرمندان طراز اول وقت شد. تنها در سال های آخرعمر او بود که پس از برچیده شدن دستگاه تیموریان ، هنر خودرا به شاهی بیک اوزبک عرضه کرد و آن جاهل قلم بدست‌گرفته مولانارابیش طلبیده آن قطعه رابقلم تعلیمو اصلاح درآورده! که‌هنرمند بزرگوار رنجید و به انزوا خزید.

ازدیگر قطعات عالی این مجموعه ، دو صفحه‌ی مقابل‌ازمرقعی هست‌که به قطعات مختلف فراهم آمده است: قطعاتی از شاه محمود نیشابوری ، میر کلنگی ، سلطان محمود غیره . فن ساختن مرقعات ازتکه های پراکنده‌ی خطوط مختلف ، از اوایل قرن دهم هجری تا اواسط قرن سیزدهم هجری در نهایت بازدهی و مهارت و سلیقه عمل کرد و اساتید این رشته ، آلبوم‌هایی نفیس‌ازآثارهنرمندان بزرگ‌را فراهم کردند وگاه چندین هنرمند متخصص در فنون مختلف،ازتذهیب و طلا اندازی و صحافی وکاغذسازی‌گرفته تاقطاعی و جدول‌کشی و غیره، بر روی یک مرقع کار میکرده‌اند تااثری بکمال بوجود آورند.

قطعه‌خط فوق‌العاده ممتازدیگر این مجموعه‌ازمیرعلی هروی است‌که‌از اساتید درجه‌ی اول نستعلیق نویسی است . میرعلی در نیمه‌ی اول قرن دهم هجری ، چنان‌نقطه‌ی ازاوج خوشنویس ایرانی راترسیم‌کردکه تاسالها پس از او همچنان مورد تعلیم و تقلید هنرمندان بزرگ قرار گرفت.

میرعلی‌درقطعه‌ی یاد شده‌در چهارسطر، باامضای «العبدالمذنب میرعلی الکاتب»، این رباعی رادر نهایت قدرت و طراوت نگاشته است: ای دل همه اسباب جهان خواسته گیر ـ باغ طربت بسبزه آراسته گیر ـ آنگاه بران سبزه شبی چون‌شبنم ـ بنشسته وبامداد برخاسته گیر.

نمونه‌ی بسیارزیبای دیگر این مجموعه قطعه‌ایست باامضای فخرالدین علی کاتب، که هرچه دنبال‌شرح‌احوالش گشتم،کمتر بدست آوردم . نکته‌ی مهم هم همینست که گنجینه‌ی هنر خوشنویسی ایران تنها بانام های مشهور و بزرگ آکنده نیست،بل بهمان نسبت و تعداد،هنرمندان گمنامی بوده‌اند که هیچ کم و کسری از بزرگان نداشته‌اند. بهترین برهان این‌دعوی هم‌همین قطعه‌ی فخرالدین علی کاتب است که‌او انرا باقدرت‌و ملاحتی دقیقا همطراز میرعلی هروی از کار در آورده است.

از «میرعماد حسنی» استاد اساتید ، قطعات متعددی عرضه شده که، از جمله آن‌یکی‌که نوشته‌است: جهاندارجهانگیر جهان بخش ـ فلک قدر فلک تخت فلک رخش، نهایت‌قدرت و استعداد شگرف او رابتماشا میگذارد.قطعه‌دیگری ـ ورق آخر مفردات، باامضای عبدالرشید دیلمی ، شاگرد و جانشین‌لایق میرعماد ، از معجزات دیگری است که این اواخر قرن دهم هجری را مقام خاصی می‌بخشد.

قطعه‌دیگری ازخوشنویس‌گمنام دیگری هست که کمال چیره دستی در ان بکار رفته است: از خوشنویسی موسوم به «افضل‌الحسینی» که میشود گمان برد معاصر همان «افضل» نقاش قرن یازدهم هجری ـ ویاحتی‌شاید خود او بوده باشد. قطعه، بسیار قرص و محکم وصاف نوشته شده و خصوصا در ترکیب و کرسی ، ممتاز است.

ازنام آوران قرن سیزدهم هجری‌قمری، قطعه‌ای سخت پاکیزه و مالی از میرزا غلامرضای اصفهانی در مجموعه وجود دارد. میرزا غلامرضا بسیاه مشق ها رشید و ششدانگش شهره است. اما به شهادت همین‌قطعه،پاکنویس‌و جلیانویس منتشخصی هم‌هست.

میرزا غلامرضااین‌قطعه راقاعدتااز روی قطعه‌ی دیگری که قرن ها پیش میرعلی هروی‌مشق کرده نوشته است اما در آن فقط به ترکیب‌وکرسی خط قدیمی‌تر توجه داشته است و باقی ، تماما به شیوه‌ی دلکش و دلپذیر او پرداخته شده و هرحرف وکلمه‌ی آن ، مهر مشخص اسلوب اورا برپیشانی خود دارد. قطعه چنان تمیزو خوب مانده که انگار همین دیروز اززیر دست خوشنویس بیرون آمده است.

از دیگر آثار خوشنویسان معتبر قرن سیزدهم ، به یک قطعه‌ی «شمس الادباء» باید اشاره کرد، که آنرا حقیقتا در کمال لطف نوشته است ، با کشیده های‌بسیار کشیده‌و نرم وروان . ذکر هم کرده است که «درعین سردی هوا و خستگی تحریر نموده»، که اگر درعین خستگی چنین بنویسد، حدا به وقت نشاط !

از شکسته نویسان، چهار سطر بسیار زیباوعالی‌ازه درویش عبدالمجید طالقانی» در نمایشگاه هست‌که مثال بارزی است بر طرز کار و شیوه‌ی او. درویش ، بقول معروف یکی از چهار رکن اساسی تاریخ خوشنویسی است وهمان اعتباری را در شکسته‌نویسی داردکه‌میرعماد در نستعلیق و یاقوت» در ثلث.

شکسته‌ی ششدانگ وجلی دیگر، حیف که‌امضاء ندارد.اما منسوب‌به «گلستانه‌ی» مشهور است . این قطعه در کمال قدرت نوشته شده‌و هرچند متاسفانه پاره‌ای از قسمتهایش تعمیرشده‌است، اما بهرحال نشان دهنده‌ی همه‌ی مهارت آفریننده‌ی آنست.

بخش دیگرازآثار عرضه‌شده، تحت عنوان خطوط تزئینی‌جای‌گرفته‌اند . شیوه‌ای که در خارج ایران ـ مثلا در ترکیه ـ نمونه های بسیارعالی و فاخری بجا نهاده است و خطوط ثلث چپ وراستی که آئینه‌وار وعکس‌هم قرار میگیرند ، عنصر تزئینی خط رابیش ازهر جنبه‌ی دیگر آن بنمایش میگذارند. نمونه‌های مشابه در دیگر جا های عالم اسلامی هم کم نیست. اما دراین مجموعه،اول باید از سه قطعه‌ی کوچک و بزرگ«قطاعی» و یاپریده شده یاد کرد که‌بدست استاد مسلم این رشته یعنی‌مهدی شریفشیرازی فراهم آمده‌اند ومخصوصا قطعه‌ی بسیار بزرگی که در شمسه‌ی میان آن، الف های ثلث ، ستاره‌ای هشت پر رادر مرکز ساخته‌اند ، پینهایت عالی کار شده است.

از نمونه های دیگر،شیرها و طاووس هاو پرنده هاومرغ های بسمل فراوان‌اند که تخیل و مهارت طراحی و میل‌به‌ابداع هنرمندان اواخرقرن‌سیزدهم واوایل قرن چهاردهم هجری رانشان میدهند و از مشاهیراینان، حسن زرین قلم ملقب به تاج‌الشعراءاست که بیش از پنج اثر اورا دراین مجموعه می بینیم.

از هنرمندان دیگر این فن ، ملک محمد قزوینی است که خطی خاص خود ابداع کرده بود، در مرزی میان خطاطی سنتی وخط تزئینی که روش او هر چند پیروان فراوان نیافت، اما جایگاه خاص خود را احرازکرد.قطعه‌ی «نصر من‌اللهو فتح‌قریب» او نشانه‌ایست از ابداع خاص او .

۱۳۱ـ قطعه خط تزئینی
رقم احمد طهرانی
مورخ ۱۳۱۱ هـ . ق

نیازمندیهای اطلاعات

تلفنهای: ۳۱۲۴۱۳-۳۱۱۲۲۷

نیازمندیهای اطلاعات تلفنی آگهی میپذیرد

مبل ودکوراسیون

تالار
جنرال مبل
عرضه کننده و زیباترین مبلمان استیل و مدرن ایتالیائیو ایرانیانتهای وزراء نبش خیابان ۲۷ تلفن ۶۲۵۸۴۵

فروش دست اول

یکدست مبلمان اطاق پذیرائی امریکائی نو ۸۵۲۴۰۹ آ_۱۹۱۷

مقداری لباس نو زنانه بفروش میرسد از ساعت ۱۰ صبح تا۶ بعد ازظهر تلفن ۸۵۹۸۲۲ آ_۱۹۱۶ ۱_۲

شیکترین لباس عروس کلاه وگل لباس شب ۲۲۲۵۱۳ و ۶۴۱۰۳۵ آ_۱۹۶۵

قابل توجه اشخاص الگانت یک سری کامل مبلمان استیل لوئیساخت ایتالیانو ۶۳۷۲۷۸ ۱_۲ آ_۱۹۱۱

بلوز مردانه و زنانه خارجی ادرس تخت طاوس پارسانبش خوشنودی پلاک ۱ طبقه دوم آ_۱۹۱۴

مقداری لباس خارجی بفروش میرسد .امیر آباد شمالیکوچه لاله پلاک ۱۴ طبقه اول تلفن ۶۳۳۷۳۵ ۱_۲ آ_۱۹۱۳

ارگ مبله دو طبقه ریتم جاز به فروش میرسد ۹۷۰۸۲۹از ساعت ۵ تا۸ بعدازظهر آ_۱۷۳۷

یکدستگاه پروژکتور ناطق ۸ میلیمتری سوپر دوربین فیلمبرداری کانن ۸ میلیمتریسوپر باسه پایه مخصوص ودستگاه مونتاژ فیلم و سه حلقه فیلم سینمائی ناطق ۸ میلی متری بعلت مسافرت بمبلغ ۱۰ هزار تومانبفروشمیرسد ۵۶۶۷۸۵ آ_۱۹۶۹

پروژکتور یومیک کاملا نوبا صدا بمارک اس ۸۰۲ دی به فروش میرسد از ساعت ۶ بعد ازظهر ببعد تلفن۲۶۱۹۳۳ ۱_۱

مقداری لباس تابستانی خیلی شیک کار آلمانبه فروش میرسد تلفن ۲۸۴۹۳۶

حراج کفاشی
میرزابگیان
از دوم اردیبهشت ماه خیابان کریمخانزندنبش ایرانشهر تلفن۸۲۴۶۴۵

لوستر
کلاسیک و مدرن اپالین کریستال برنز طرح اسپانیولی
آشپزخانه
پیشساخته ایتالیائی کابینت چوبی بالاوپائین مترطول ۳۸۰۰۰ ریال کابینت فورمیکائی بالاو پائین متر طول ۲۸۰۰۰ ریال
گچ بری
پیشساخته طرح های مختلف ایتالیائی با نازلترین قیمت جهت تزئین داخل ساختمان
درب وپنجره
آلومینیومی کیلوئی۲۸۰ ریال بهترین جنس و مرغوبترین ساخت . موسسه پالپ ۸۵۱۷۴۷ و ۸۵۴۱۹۶ عباسآباد خیابان میترا کوچه نکیسا پلاک ۹

انواع لباسهایشبو روزکیف وکفش و غیره رسید فروش بهمدتیکهفتهامیر آباد ۶۵۸۶۵۱ ۱_۱

لباسهاینو و دست دومخارجی بفروش میرسد . ۶۲۹۵۱۷ ـ ۶۳۲۶۴۶ ۱_۲

لباس نو خارجی بفروش میرسد تلفن ۸۳۰۲۳۶

خرید اثاثیه

گالری فرش
شایان ۶۶۱۰۶۹ و ۶۶۶۲۳۰ خریدار قالیو قالیچه کهنه ونوکاخ ۷۹

عامری خریدارو فروشنده عادل فرش ۷۶۷۰۵۰

خرید و فروش قالی ۷۵۸۱۴۸

فرش امید
بهترین حریدار فرش کهنه و نو ۳۴۷۷۰۲ـ ۳۴۵۶۵۵

فرش ایران نوین
فرشهای بقیمت رسیده شما رابرای صادرات گرانتر از همه میخرد ۶۵۳۱۹۵

فروش اتومبیل

پیکان

پیکان ۵۵ با ضبط به فروش می رسد تلفن ۶۸۵۲۴۸

پیکاندولوکس مدل ۵۶بفروش میرسد تلفن ۳۳۹۱۰۹ ۱_۱

پیکان جوانان ۵۰ با لوازم اضافی فروشی تلفن ۶۶۱۳۸۵ ۱_۱

پیکان دولوکس سپر پهن مدل ۵۵ تمیز بابیمه و مالیاتبدون واسطهفروشی تلفن ۸۹۷۶۴۵ ۱_۱

پیکانسبز حنائی کارکرد ۳۰۰۰ کیلو متر تلفن ۷۵۹۵۵۰ از ساعت ۵ تا۹ ۱_۲

پیکان ۵۴ دولوکس با رادیو پخش و لوازم اضافی تلفن ۳۷۲۷۵۹ و ۳۷۲۸۵۰ صبح ها وکیلی ۱_۱

پیکان دولوکس مدل ۵۴ رنگ خاکستری تلفن ۸۴۵۴۴۸ ۱_۱

جوانان سفید مدل ۳۶ کارکرد ۸۰۰۰ بسیار تمیز قیمت ۴۴ هزار تومان تلفن ۲۲۳۱۳۱ از ۵ الی ۹ بعدازظهر

ژیان

سیتروئنسی.ایکس ۲۰۰بسیار تمیزمدل ۷۶ بیو اسطه فروشی تلفن ۸۳۴۵۱۷ و ۶۸۶۹۰۱ ۱_۳

شورولت

شورلت ۲۵۰۰ مدل ۵۳ بمبلغ ۴۲ هزارتومان بدون واسطه بفروشمی رسد تلفن ۳۱۱۲۱۳

توجه
شورولت کامارو ۷۴ متالیک سقف چرمی ۸ سیلندر دنده معمولی ۲۷۵۷۶۲ آ_۱۹۲۱

شورلت نوا ۳۵ مدل ۳۶ رنگ عنابی متالیک نمره ساری ۳۱۷۱۸۸ ۱_۱

شورولتایران۲۵۰۰ مدل ۵۴ به فروش میرسد ۲۷۹۹۰۸ ۱_۱

کامارو ۷۵ آجریمتالیک فرمانهیدرولیک باکولر کارکردخیلیکم فروشی ۸۵۲۸۸۱

شورلت ۲۵۰۰ تمیز به فروش میرسد تلفن ۶ـ ۸۴۵۵۶۵

بیامو

اتومبیل ب.ام.و ۵۱۸ مدل ۷۸ رنگ متالیک انگوریگمرک نشده بفروش میرسد تلفن ۷۹۴۲۱۱ ۱_۱

بامو ۷۳ متالیک طلایی قیمت ۶۵۰۰۰ تومان ۳۷۸۶۱۱ آ_۱۹۶۱

بامو ۲۰۰۲ نارنجی ۷۴ مقطوع ۶۷۵۰۰تومان ۸۲۸۶۰۷ آ_۱۹۶۴

یکدستگاه اتومبیلبامو مدل ۱۹۷۰ بسیار تمیز ۲۸۰۰ بفروش میرسد تلفن ۸۹۲۲۴۳

بیامو ۵۱۸مدل ۷۷رنگ آبی نفتی روغنی بسیار تمیز دارای رینگ پهنو ضبط صوت و غیره ۶۴۸۷۲۷

بیامو ۲۰۰۲ مدل ۷۳ بسیار تمیز با لوازم اضافی به علت مسافرت ۵۵ هزار تومان تلفن ۶۸۲۲۵۹

پژو

پژو ۵۰۴ ال مدل ۷۸ باکنسول و پخش خرید از کمپانی تلفن ۸۳۴۲۴۷ از ساعت ۵ بعد از ظهر ۱_۳

پژو سفید ۴۰۴ مدل ۷۲ سقف کشوییرادیو بلاپونکت مقطوع ۳۰ هزار تومان صبح ها تلفن ۸۹۴۲۳۰ ۱_۱

پژو ۵۰۴ جی ال ۷۸ گمرک و نمره نشده تلفن ۹۷۸۸۱۲

بنز

بنزباری ۱۱۱۳ مدل ۷۳ مونتاژ خارج سیار تمیز کارت ۱۱تن مالیاتبیمه داده صد و دههزار تومانبیواسطه تلفن ۹۲۵۱۸۸ ا_۱۸۶۵

بنز ۱۹۰ مدل ۶۲ خیلی تمیز موتور تازه تعمیر رنگفیلی روشن تلفن ۳۱۳۲۷۲ از ۸ صبح تا۷ شب ۱_۲

بنز ۲۳۰ اس مدل ۶۱ مشکی ششسیلندر مرتب تلفن۸۵۹۱۴۷ فقط سه شنبه ۱_۱

دوج

دوج کرنت ۷۴ قیمت ۶۳۵۰۰ تومان مروشی ۸۲۶۶۰۴ آ_۱۹۱۹

فیات

فیات ۱۳۱ـ ۱۶۰۰ مدل ۷۶با بیمهکامل کارکرد ۳۶ هزار تلفن ۹۶۵۷۴۵ از ۸ صبح تا۹ بعد ازظهر

فیات ۱۲۸ مدل ۷۳ تمیز بعلت مسافرت قیمت ۲۸۰۰۰ تومان تلفن ۸۲۴۲۸۹از ۸ شب تاو۹ بعدازظهر

فیات ۱۲۴ مدل ۷۴ سند ۷۳ باتجهیزات کامل ۲۳۴۶۱۸ ۱_۱

فیات ۱۳۱ مدل ۷۶ متالیکآبی نقدا ۴۷هزار تومان به فروش میرسد ۳۲۸۳۴۷ محمدی

فولکس ۱۳۰۰ مدل ۶۰ بسیار تمیز مقطوع ۸۵۰۰ تومان بفروش میرسد تلفن از ساعت۵ بعدازظهر بهبعد ۳۱۰۵۶۰

فورد

بعلت مسافرت فورد کاپری ۱۷۰۰ مدل ۷۰ با رادیو و گرمکن عقب وضعیت خوب ۲۵۰۰۰ تومان ۵۴۹۸۴۳

تویوتا

تویوتا سیلکا مدل ۷۵ دو درب تلفن ۳۵۵۶۴۴

وانت تویوتا ۲۰۰۰ پلاک سفید مقطوع۳۸ هزار تومان تلفن ۸۵۳۹۱۷ از ۲ تا۶ بعد ازظهر

تویوتا کارینا باوام بانکی تلفن ۲۳۷۸۱۹ و ۲۴۹۷۶۹ ۱_۱

بفروش میرسد

۹ دستگاه ماشین فورد مدل ۵۷
۵ دستگاه ماشین و انتمدل۶۸
۲ دستگاه لیلاند بی دماغ مدل ۶۸
واقع در حکیمیه تهران پارس ۱۰ متری سازمان آب دست چپ کوچه ۱۰ متریرو بروی انبار گچ و یا سردخانه اغذیه کودکان تلفن ۷۳۱۶۷۷ و ۷۳۲۷۷۵ شرکت آبمعدنیایران

جگوار

جگوار(بلر) ۷۵ نقرهای متالیک سقفچرمیتودوزی چرمشیشه رنگیوبرقی قفل مرکزیرادیو پخشبلاپونکت فوقالعاده تمیز تلفن ۹۶۳۹۸۱ از ۱۰ صبح تا۷ بعد ازظهر

ولوواستیشن
۲۴۵ ـ ال
مدل ۱۹۷۵
سبز تیره ـ ۵۰ هزار کیلومتر ـ با کولر و رادیو پخش
متمنی است با تلفن ۳۷۰۰۱۱ داخلی۲۳ تماس حاصل نمائید

موتورسیکلت

موتورسیکلت کراس ۲۵۰در وضع بسیارخوب بفروش می رسد با تلفن ۷۸۴۰۹۳ از ۸ر۵ الی۶

فروشگاههای اتومبیل

پیکان نقد و اقساط با وام بانکی تلفن۶۴۱۹۵۶

مینی بوس اوـام
انواع مینیبوس اوـامو کمپرسی ۲ تن اوـ ام آمادهتحویل ۳۹۳۲۰۳ و ۳۱۶۲۸۱

تویوتا سواری وانت با وام بانکی ۷۵۱۸۳۰

ولوو
انواع کامیون های ولوو آماده تحویل تلفن ۳۱۶۲۸۱ و ۳۹۳۲۰۳

انواع پیکان و رنو با وام بانکی ۳۰ ماهه تلفن ۷۵۰۴۵۱ و ۷۵۱۸۳۰

تویوتا
کارینا ،کرونا و وانت
با وام بانکی
۷۵۹۴۷۰ ۱_۱

تویوتا
باوام بانکی ۳۰ ماهه بقیمت کمپانی
تلفن ۶۶۵۷۵۶
۶۶۱۳۴۰

شرکت پخش و تولید اتومبیل ازدحام فروش انواع اتومبیل های نقد و اقساط با وام بانکی تحویل فوری تلفن ۹۳۹۷۸۴ ۱_۱

اتومبیل هوشنگ
نمایندهرسمیاتومبیلهای
دایهاتسو
سواری ـ جیپ
وانت نقد و اقساط با تضمین لوازم یدکی ۲۲۹۱۹۸ـ ۲۲۷۷۵۹

دوج گالانت
دوج لانسر
وانت واستیشن
کلت
نقد واقساط با بهره بانکی نمایشگاهاتومبیلپرویزکو رش کبیرنبشمهناز ۵ تلفن۷۵۲۹۵۸ و ۷۵۰۰۸۴ ۱_۲

نمایشگاهاتومبیل
ماشینسرا
نمایندهرسمیاتومبیلهای
سوبارو
تحویل فوری ۲۶ تلفن ۶۳۱۰۲۵

مرکز خرید و فروش
اتوبوس
مینی بوس
نشانی سیمتری سهراه مختاری تلفن های
۵۲۷۹۰۰
۵۳۶۳۰۱
۵۲۳۱۲۵
۵۳۹۳۲۰
گلپایگانی

خرید اتومبیل

یک اتومبیل شورلت رویال یا کامارو یا بنز یا بامو با ده هزارتومان پیش قسط و بقیه بمدت ده ماه بابهره بانکی خریداریم تلفن ۶۶۲۲۷۳ ا_۱۸۶۰

کرایه اتومبیل

تراول تاکسی
عباسآباد
بااتومبیلهای تشریفاتی باراننده و بی راننده شبانه روز در خدمت شماست : تلفن های ۸۵۴۴۳۱ و ۸۵۴۴۲۹ و ۸۴۸۴۵۱ و ۸۵۷۸۷۱ ۱_۲

تکنوترافیک تاکسی
سرویس شبانهروز
۲۳۳۰۴۷ ـ ۲۳۵۷۸۰

اتو تهران سرویس شهری مینیبوسـ اتوبوس تلفن ۵۱ـ۷۵۹۴۵۰

میهن توریست تاکسی شبانهروزی امیرآباد ۶۳۴۵۱۸ ۶۳۴۷۱۹

زیبا تاکسی سرویس ۲۴ساعته تلفن ۹۴۰۲۱۶

چاپار تاکسی
مرکز کرایهاتومبیلبدون راننده سواری ولندرور تلفن ۹۸۲۱۶۸ ـ ۹۷۸۱۶۸

بارکش شهری
شوش بار
حمل بارواثاثیه منزل با بسته بندی درشهروشهرستان
۳۶۱۱۱۱
۳۶۱۱۱۲
۳۶۱۱۱۳
۳۶۱۱۱۴
بیمه ازمبداء تامقصد

ماشین آلات

قیچی گیوتین ۲ متری دروازهای ۱۰ میلیمتری نو تلفن ۷۸۰۱۵۴

جرثقیل کرایه

جرثقیل
آذر
۷۹۶۵۲۵
۷۹۵۷۶۳

جرثقیل وتریلی شبانهروزی ناصر
از ۳ تن تا ۴۵ تن در تمام شبانهروز آماده کارمیباشد
۹۷۱۳۴۹-۹۷۹۴۰۲

جرثقیل بلوار
۳۴۶۱۱۱-۳۴۲۵۶۳

آنتن تلویزیون

آنتن ، تلویزیون رنگی با کلیه لوازم با نصب فوری برای هر نوع تلویزیون
تلفن ۳۵۵۵۱۵
و ۳۵۱۱۷۷

تلویزیون شمافوری در منزل تعمیر میشود ۲۷۴۷۷۰

سرویس مجاز
گروندیک
تلویزیون رنگی نصب آنتن تلفن ۸۲۴۴۳۳

تزئینات ودکوراسیون

نقاشی پرده کرکره کاغذ موکت تلفن ۶۶۸۹۵۰

گروه زیبائی ساختمان
S-B-G
موکت ـ کاغذ دیواری ـ کفپوش ـ نقاشی ساختمان تلفن۵۹۰۰۲۸

گروه فنی و تزئینات رز
۹۳۶۷۹۳

سیمکشی ساختمان پذیرفته می شود

هر نوع موکت برای ریشه و زیگزاک پذیرفته میشود در اسرع وقت تلفن ۹۲۹۷۸۵

کاغذ دیواری ، موکت ، کفپوش نصب فوری تلفن ۸۹۷۳۳۸

موکت نمدی بلژیکی با نصب متری ۲۲تومان تلفن۷۹۷۴۹۰

برای ساختمان شما

زمین شما را طبق نقشه دلخواه بانازلترین قیمت دراسرعوقت درمحدوده نوشهر، چالوس ، و رامسر ساخته و تحویل می نمائیم بهشماره تلفن ۶۵۸۸۰۸ مراجعه شود

داربست فلزی
ایرانشهر
۸۳۶۳۴۸

فروش و نصب داربست ۸۵۶۲۵۴

نقاشی ساختمان مدرن فوری تلفن ۷۳۲۱۵۹

نقاشیمدرنساختمان ۸۴۸۰۹۹

قیرو گونی واسفالت باتضمین ۷۳۸۴۵۵ـ۷۳۰۱۰۸

آسفالت ،نقاشی،پارکت مقاطعه کاری مرغوب ۸۹۵۷۳۲

داربست پلیت
نصب فوری داربست فلزی ۷۳۶۰۱۹

سمپاشی بهاره ۸۴۲۱۷۰ پروانه سمپاشی ۱۴

نصب داربست فلزی ۷۳۰۳۶۲

داربست فلزی نصب فوری
کرایه وفروشی
تلفن: ۳۵۷۶۱۸ نورهاشمی

انواع پشم
شیشه ایرانی
تحویل فوری ۶۲۶۰۱۴

چکه
سقف

ایزولاسیون پشت بام با قیر پلاستیکیبدون کندنعایق قبلی باتضمین شرکت ایزومر ۷۵۰۶۳۴

ایزولاسیون پشتبام با
ایزوگام
شرکت باپاد ۶۲۶۰۱۴

شرکت ۳۱۷
نقاشی ساختمان موکت کاغذ دیواری تلفن ۳۱۷۴۱۵

آسفالت قیرگونی باتضمین ۵۴۰۴۳۰

در محدوده تهران زمین شما را طبق نقشه دلخواه در اسرع وقت بانازلترین قیمت ساخته و تحویل می نمائیم به شماره تلفن ۶۵۸۸۰۸ مراجعه شود

پرسپولیس داربست فلزی ۵۳۴۳۹۹

نوسازی تعمیرات ونقاشی ساختمان فوری شرکت آرمید
تلفن ۳۵۴۵۴۴

تعمیراتساختمانی کلی وجزئی ۹۳۴۲۸۳ ۱_۱۰ ا_۱۰۹۵

آسفالت و نقاشی فوری تلفن ۹۳۴۲۸۳

نوسازی آسفالت و تعمیرات ساختمان خیلی فوری ۸۵۷۵۴۹

سمپاشی شهریور
تلفن ۷۳۸۲۲۲

شستشوی مبل وفرش

قالیشوئی شربتاوغلی شستشو بااصولمذهبی ۹۲۶۱۸۹ ـ ۶۲۶۱۴۶

بدون ادعا
ناتالی اکسپرس خشکشوئی، موکت مبل فرش پرده ونظافت کلی ساختمان ۸۳۳۲۳۲ و ۸۳۷۹۰۳

رفوگری فرش نعمت ۳۱۰۳۷۵

کلین سرویس پاکزا
خشکشوئی فرش مبل موکت وکلیه کفپوش ها با آخرین تکنیک تمیزتر وارزانتر تلفن ۸۵۲۹۹۵

بهمن سرویس
بزرگترین خشکشوئی مبلمان فرش موکت پرده وتعمیر پرده کرکره
۸۵۶۵۱۰

کارخانه قالیشوئی زمرد ۶۱۱۷۷۴

سرویس شهریور
بزرگترین خشکشوئی مبلمان موکت، فرش ، پرده و تعمیر کرکره شبانهروزی ۷۳۸۲۲۲

تعویض رویه مبل ۶۶۰۰۲۸ و ۶۶۲۸۹۷

قالیشوئی بیوک
بسرپرستی داریوش
رفوگری و رنگ برداری پذیرفته می شود تلفن ۵۵۱۳۶۰ و ۹۷۷۱۱۸

قالیشوئی وطن
۵۵۱۶۷۰

شستشوی موکت ، کفپوش، متری ۳۰ ریال تلفن ۷۵۴۴۶۷

دوراکلین سرویس
آمریکا
خشکشوئی مبلمان ،موکت ،فرش
وشستشوی اتومبیل از داخل و مطابق با
آخرین تکنیک متداول در آمریکا
[illegible] ۸۴۵۶۸۳
۸۴۸۳۹۵-۸۴۸۳۹۶

تعمیر وسرویس شوفاژ

نصب و نگهداری فوری شوفاژ ،تهویه ، برق ، ۸۹۴۱۵۱ و ۸۹۱۷۴۸

نصبسرویسشوفاژ شمیرانات
۲۶۲۶۹۸

نصبشوفاژ و تهویه مطبوع و آب رسانی شرکت مکرول ۸۲۲۷۸۸

در تمام نقاط تهران نصب و سرویس شوفاژ و لوازم بهداشتی لوله کشی سرد و گرم و فاضلاب
۳۶۰۲۰۹
۳۶۰۶۹۶

تعمیر شوفاژ و نصب کولر تلفن
۷۶۱۶۰۱

شرکتشوفاتل
مجری و مشاور پروژه های تاسیساتی تهیه و نصب تهویه مطبوع حرارت مرکزی برق گاز ۸۴۹۴۲۷

تاسیساتشوفاژ، تهویه مطبوع، برق، سردخانه، سرویس، نگهداری راه اندازی و تعمیرات
فوری
۶۵۱۳۴۱
۱_۳

تعمیر یخچال

تعمیر یخچال فریزر
سیدحسین ۲۴۲۴۳۸

تعمیر لباسشوئی

قالیشوئی برف۵۹۱۱۶۳ و ۵۹۳۳۰۷

موسسه فنی شهاب
نصب و سرویس انواع لباسشوئی و ظرفشوئی تلفن ۵۳۰۰۶۳ و ۵۶۰۲۷۵

تعمیروسرویس کولر

سرویس کولر و شوفاژ در اسرعوقت ۶۶۳۷۶۲

نصب سرویسکولر شمیرانات
۲۶۲۶۹۸

سرویس کولر وآبگرمکن
۷۶۶۷۳۳

قابلتوجهکلیه ساکنینتهران، ادارات و شرکتها قبل از فرا رسیدن گرما از هماکنون بفکر سرویس کولرهای خودباشید. نصب،تعمیر،سرویس وتعویض پوشالکولرفوری شرکتآرمید تلفن ۳۵۴۵۴۴

سرویس و تعمیر هرنوعکولر فوری
۸۹۹۹۸۱

تعمیربخاری آبگرمکن

سرویس بخاری و ابگرمکن ۶۴۷۷۹۹

سرویس فوری آبگرمکن ۷۵۵۶۱۴

لوله کشی گاز
شرکت تست گاز
باتائید شرکت ملی گاز
تلفن ۵۵۰۸۷۱

لولهکشی گاز با تائید ۹۲۹۸۲۸

لولهکشی گاز با تائید شرکتملیگاز۸۳۹۰۸۸

لوله بازکنی

تشخیص ترکیدگی لوله توسطدستگاهالکترونیک وترمیم آنو لولهبازکنی
۸۴۴۳۶۶

لوله بازکنی فوری سعدیتلفن ۳۵۵۴۷۳

لولهبازکنی فوری
تلفن ۷۶۱۶۰۱

لولهبازکنی و ترکیدگی تلفن ۹۳۶۷۹۳

تشخیص ترکیدگی لوله وترمیم
بادستگاه دایناترونیک وکرویو تشخیص
شرکت پایپ لاین
۸۳۶۴۷۱

لوله بازکنی وترکیدگی لوله
تلفن ۸۵۳۸۹۴

لوله بازکنی تشخیصشمیرانات
۲۶۲۶۹۸

تشخیص ترکیدگی لوله با دستگاه الکترونیک و ترمیم
۹۳۲۸۷۰

لولهبازکنی فوری
۲ تومان ۵۳۴۴۲۲
۵۶۲۹۰۴
۵۳۷۸۱۷ـ ۵۳۸۳۲۷

لولهبازکنی و تشخیص ترکیدگی شمیران ۲۶۳۵۴۶

تشخیص
ترکیدگی
لوله بادستگاه الکترونیکی و لوله بازکنی و لولهکشیو ترمیم ۶۵۹۰۴۷ و ۹۲۰۱۷۵

تخلیه چاهو لولهبازکنی
۷۶۶۷۳۳

لولهبازکنی ، لولهکشی تشخیص محل ترکیدگی لولهوترمیمشرکتآرمید ۳۵۴۵۴۴

نشتیابی رامتین
تشخیص ترکیدگی با دستگاه الکترونیک و ترمیم بلافاصله ۶۳۷۱۲۶

لولهبازکنی فوری ۳۴۴۶۲۷ و ۳۴۴۵۹۱و ۳۳۵۱۹۰

تخلیه چاه

تخلیه چاه فوری
۹۳۰۴۷۲

ارزانترین تخلیه تراش چاه ولوله بازکنی تلفن ۶۴۸۵۵۲

تخلیه چاه تهران وشهرستان متری ۳۰ تومان ۹۶۹۵۱۳

تخلیهچاه
۹۲۰۱۷۵ و ۶۵۹۰۴۷

تخلیه چاه فوری
تلفن ۳۵۴۵۴۴

تخلیهچاه
لوله بازکنی و ترکیدگیلوله
۳۶۰۲۰۹
۳۶۰۶۹۶

تخلیه چاه فوری ۳۴۴۶۲۷ و ۳۴۴۵۹۱ ۳۳۵۱۹۰

آگهیهای متفرقه

شرکت تکنورال
ترخیص کالای
شما را در کوتاهترین مدت در محل تحویل می دهد تلفن ۹۳۶۷۹۳

دارالترجمه حسنپور
کلیه امور ترجمه و اوراق رسمی و غیر رسمی شما را دراسرع وقت انجام می دهد شاه چهارراه امیر اکرم تلفن ۶۶۶۱۹۳

مولدبرق های سیار کرایه
تلفن های: ۳۵۵۵۶۴
نورهاشمی: ۳۵۵۵۶۵

BW
پارکت
فرش چوبی BW ایران
بساختمان شماجلوه خاصی می بخشد . روی پارکت آتش سیگار ،جوهر، اسید و سایر مواد شیمیائی اثر ندارد.
MISCHLER
میشلر
سرماگرما و نور از کرکره چوبی میشلرعبورنمیکند . پرده چوبی میشلر دوزین زیبائی در مقابل سرقت مقاوم بوده وبصورت حفاظ قابل خواهد شد.
شرکتساختمانهایکشوری
نمایشگاه پارکت وپرده کرکره میشلر خیابان شاهرضاکوچه فتوحی تلفن های ۸۲۴۸۷۰
۸۲۹۵۹۶-۸۲۹۳۹۰-۸۲۴۳۰۷

گمشده

گواهینامه به شماره ۱۴۰۳۴۳ و یک کارت شناسائی اتومبیلبامو ۴ ورقه از یک دسته چک از بانک بازرگانی شعبه فردوسی ازحسابجاری ۱۰۴۵ مفقود گردیده از یابنده خواهشمند است به تلفن ۳۷۱۷۴۰ اطلاع داده و مژدگانی دریافت نمایند .

دو قطعه چک بشماره ۶۷۶۳۳۹ و ۶۷۶۳۴۰ جاری ۳۷۱ مشترک بانک صادرات شعبه ملک بنام اقایان جواد یوسفی اسکوئی و حسین طبرستانی مفرد تک امضاءبنام حسین طبرستانی مفرد مفقود گردیده از درجه اعتبار ساقط است ۱_۱

تعداد چهار برگ چک سفید مربوط به حساب جاری۱۰۷۷ بانک صادراتشعبه میدانشاه مفقود شده و هر گونه عملی رویانها انجام شود ازدرجه اعتبار ساقط خواهد بود.
حاجی موذنی

گواهینامه رانندگی اینجانب مصطفیپژوهیبه شماره۴۰۸۳۲ مورخ ۳۰ر۳ر۴۳ بایک تقویم و ۲۰۰۰تومانآسکناس درتاریخ ۲۲ر۱ر۳۷ در خیابان سلطنت آباد بوستان ۵ مفقود در صورت پیدایش به تلفن های ۲۳۹۰۷۴ و ۲۲۵۰۴۷ اطلاع و مژدگانی دریافت نمایند ۱_۲

گمشده
مبلغ هشت هزار توماندرحوالی سیمتری نارمک مفقود شده از یابندگان استدعا میشود بحکم نوعدوستی و انسانیت اینمبلغ را که صاحبش قرض کردهبود با تلفن ۳۱۰۴۴۲ از ساعت ۹ صبح تا۳بعداز ظهرتماس بگیرند و مژدگانی دریافت دارند.

آپارتمان فروشی

سازمان مسکن لایف در کلیه نقاط تهران آپارتمان ـ ویلا ـ خانه جهتفروش و اجاره موجود است با مناسب ترینقیمت و وام بانکی ۲۲۸۱۲۸ از ۹ صبح تا ۸ بعدازظهر

آپارتمانهای دو اطاق خوابه تا ۴ اطاق خوابه یوسفآباد جردن شمال غربتهرانتلفن۹۷۶۵۴۶ و ۹۷۷۳۴۹

آپارتمان ۵ اطاقی باسرویس ایرانی و فرنگی و موقعیت عالی بقمت خیلی ارزان تلفن ۷۲۴۶۹۷ ۱_۳

بهترین منطقه
فرح شمالی
آپارتمان تکواحدی۱۲۱ متر بنای مفید فوری فروشی ۸۹۳۹۸۳ ـ ۸۹۱۸۳۹

نظامآبادشمالی
آپارتمان ارزان نصف نقد بقیه اقساط ۱۰ ساله ۸۵۳۸۰۷ ۱_۳ آ_۱۲۱۷

وزراء
یکدستگاه آپارتمان تکواحدی ٤ اطاق خوابه ۲۵۰ متر بنای مفید باشوفاژ تلفن مستقل ۱۲۰۰۰۰۰ تومان ۶۲۸۲۳۴ ۱_۱

آپارتمانی در حوالی میدان فردوسی به مساحت ۱۹۵ متر مربع مناسب جهت سکونت و محل شرکت بفروش می رسد تلفن ۲۱۱۰۶۹ ۱_۱

دو دستگاه آپارتمان ۸۰ و ۸۵ متری دو اطاق خوابه مجهزبه شوفاژ موکت کاغذ دیواری واقعدرگیشا خیابان ۳۶پلاک ۳۲ بقیمت مناسب فروشی ۶۲۴۶۶۷یزدانی ساعاتاداری ۱_۱

عباس آباد
یک شرکت ساختمانی تعدادی آپارتمان های ۲ و ۳ اتاق خوابهخودراکه دارایفنکویل سرویس بهداشتی خارجی لولهکشی گاز ، فیش تلفن ، آسانسور ، انباری ، پارکینگ وغیره میباشد باوام بانکی نصف نقد نصف ۱۰ ساله به فروشمیرساند تلفن ۸۳۶۷۲۵ــ ۸۳۶۷۲۷ ۱_۲

آپارتمان ۳اطاق خوابه واقع در طبقه نهم در خیابان کورش کبیر با ۱۹۶ متر زیر بنای مفید وفن کوئل ـ پارکت ـ اطاق مستخدم ـ سه حمام ـ تلفن ـ پارکینگ انباری بدونواسطه بمبلغ ۱۲۰۰۰۰۰ تومان تلفن ۸۲۱۳۳۰ ۱_۲ آ_۸۱۷

آپارتمان۳اطاق خوابه درفلکه سوم تهران پارس ۱۹۶ شرقی پلاک ۲۲ طبقه اول با شوفاژ روشنو کولر و فیش تلفن با ۳۰۰ هزار تومان وام بانکی قسط ۴۲۰۰۰ ریال بقیمت ۵۲۰ هزار تومان بیواسطه فروشی تلفن ۳۵۶۱۴۱ ۱_۳ آ_۱۸۲۴

آپارتمان تهران پارس نقد و اقساط ۷۸۱۹۱۸

آپارتمان تجاری یا مسکونی
بین ویلا و سپهبد زاهدی دارای ۶ اطاق، آب و برق ، فیش تلفن فنکوئل، آسانسور وپارکینگ نقد و اقساط یا معاوضه بفروش میرسد تلفن ۸۹۷۸۵۷ و ۸۹۴۹۷۵ آ_۱۸۰۹

آپارتمان نیروی هوائی تهرانپارس ۱۵۰ تومان نقد بقیه با وام بانکی ۷۹۴۲۸۲

خیابان پهلوی
کوچه بهرون
آپارتمانهای مهندسی ساز ۲ اطاق خوابه بمساحت های خالص ۱۰۷ تا ۱۳۳ متر با انباری ـ پارکینگ ـ شوفاژـ آسانسور بدون واسطه به فروشمیرسدتلفنهای ۸۹۸۳۰۲ـ ۸۹۳۳۴۵

ونکخیابان پردیسنبش شهریار چند دستگاه آپارتمان بسیار لوکس ۲و ۳ اطاق خوابه کهدو دستگاهآن دوپلکس میباشد با فنکوئل انبار پارکینک سرپوشیده و استخرسرپوشیده آب گرم وکابینتآشپزخانه انگلیسی بفروشمیرسد تلفن۲۹۱۸۱۱و۲۹۵۹۰۹

آپارتمانهائی در شمال دولت دو اطاق خوابه مهندسی ساز با طرح بسیار زیبا آشپزخانهو سرویس ها سرامیک خارجیقفسهبندیخارجی با پارکینک تلفن ۲۶۶۳۵۷

اول زرگندهآپارتمان ۲ اطاق خوابه ۱۲۵ متر با انباری و پارکینگتلفن و آب برقمستقل فروشی ۸۴۷۹۸۲ ۱_۳

ونک آپارتمان ۲اطاق خوابه بافنکوئل آسانسور استخر مشترک پارکینگ و انباری ۸۵۲۷۳۶ ۱_۳

آپارتمان از ۳۰۰ هزار تومان ببالا از چهار راه قصر تا شمیرانات تلفن ۲۲۸۹۷۱تفکری ۱_۱۰

آپارتمان۲ اطاق خوابه باسالن ناهار خوری و پارکینگ و اسانسور در فرح جنوبی به فروش میرسد تلفن ۸۴۷۹۸۲ـ ۸۵۲۷۳۶

نیازمندیهای اطلاعات
تلفنهای: ۳۱۱۲۳۰-۳۱۱۲۲۹
نیازمندیهای اطلاعات تلفنی آگهی میپذیرد

درجردن آپارتمانهای لوکس فروشی

شرکت خانه‌سازی پیام در بهترین نقطه جردن آپارتمان های ۳ اطاق خوابه‌با سالن‌نهارخوری گچ‌بری شده بافن‌کوئل آسانسوروتمامی‌سرویس ها فرنگی با فیش تلفن‌و پارکینك اختصاصی‌آنتن مرکزی و اطاق مستخدم باسرویس‌جهت‌ساختمان تلفن ۸۲۹۶۷۷ و ۸۳۹۵۷۷

آپارتمان فروشی
طبقه آخر از ساختمان ۳ طبقه واقع در خیابان عباس آباد حوالی سینما شهر فرنك ۲۳۰ مترزیر بنا۴اطاق خوابه‌سرویس ایرانی و فرنگی شوفاژ کولرپارکینك‌تلفن‌مستقل مناسب برای زندگی و محل کار بدون واسطه با قیمت مناسب بفروش میرسد ۶۲۱۳۸۰

تهرانپارس دو اطاق خوابه ۱۱۰ متر تلفن ۵۲۱۱۸۴
۱ـ۲

فرمانیه۲اطاق‌خوابه سالن‌ناهار خوری آسانسور فن‌کوئل پارکینگ فروشی ۸۵۳۷۳۶
۱ـ۳

آپارتمانی بمساحت ۸۴ متر مفید۲اطاق خوابه با پارکینگ و۱۲ متر تلفن‌مستقل شوفاژ کولر موکت پرده کرکره طبقه دوم با تلفن ۶۴۶۵۹۵ درتمام ساعات روز تماس بگیرید
۱ـ۳ آـ۱۹۰۴

آپارتمانی واقع در خیابان آریامهرخیابان پروین اعتصامی ساختمان شماره ۹ آپارتمان۵ دو اطاق خوابه با هال و تجهیزات‌کامل زیر بنا ۷۰ متر قیمت ۵۰۰ هزار تومان‌فروشی ۶۵۳۵۱۹
آـ۱۹۲۳

خانه فروشی

خانه‌ائی واقع در خیابان سلسبیل چهارراه ـ دامپزشکی ۴ اطاق ـ آب برق ـ کولر و یك دهنه مغازه بقیمت ۸۰۰ر۰۰۰ تومان بفروش میرسد علاقمندان با تلفن ـ ۳۰۳۷۰۱ تماس حاصل فرمائید .

یک باب خانه دو طبقه به مساحت ۱۰۷ متر دارای ۵ اطاق دو دستگاه حمام، دو دستگاه آشپزخانه، دوتا مغازه بفروش میرسد تلفن۷۶۱۰۲۵
آـ۱۷۳۰

خانه فروشی درمجیدیه
۱۸۰ متر زمین ۱۵۰ متر بنا یکطبقه‌ونیم و تلفن ۸۴۰هزار تومان تلفن ۸۴۷۷۰۴
۱ـ۳ آـ۱۷۲۳

نرسیده به پل رومی خانه‌ای شخصی و نوساز ۴۲۰ متر زمین ۶۱۵ متر بنا باوام بانکی ۳ میلیون تومان ۲۶۰۴۶۰و ۲۶۰۴۵۰
۱ـ۲

خانه فروشی ۶ اطاق ۱۷۰ متر مربع چهارراه سیروس ۵۲۷۸۵۶
۱ـ۵ آـ۱۸۲۵

فروش خانه‌یا معاوضه
خانه‌ای بمساحت ۳۹۹ متر مربع دو طبقه زیبا محکم ۸اطاق خواب ـ پذیرائی ـ نهار خوری‌ـ هال و دو زیر زمین گاراژ تلفن لوله‌کشی شوفاژ واقع در ساختمان های بانک رهنی‌فرح‌آباد ژاله برای‌فروش یامعاوضه باساختمان دوطبقه مستغلاتی‌در شمال شهر عرضه میشود تلفن ۲۴۳۹۹۶ بعداز ظهرها

خانه قدیمی در زمینی‌به مساحت ۵۰۰ متر در اختیاریه جنوبی باآب و برق تلفن و آب چاه فروشی‌عصرها تلفن ۲۹۳۵۰۰

خانه کلنگی بمساحت ۹۲۱متر واقع در شمال ظفر با آب و برق و سه فیش تلفن اضافه ۲۲۸۶۴۷
۱ـ۲ آـ۱۹۰۲

مستغلاتی در شمال دولت فوق‌العاده زیبا مهندسی ساز به مساحت حدود ۵۰۰ متر مربع دو طبقه مسکونی هر طبقه ۳۰۰ متر ۴اطاق خوابه حال و سالن نهارخوری ، پذیرائی‌و یک طبقه پارکینگ ، شوفاژ ، تلفن بااستخر کلایا هرطبقه مجزا بفروش میرسد تلفن ۲۶۶۳۵۷
۱ـ۳

اکازیون: مستغلات ۲٫۵ طبقه خیابان کامران مهندسی ساز فوری فروشی ۲۶۴۷۵۵
۱ـ۵

خانه‌ای بمساحت ۱۱۲٫۵ متر مربع جنوبی ۴٫۵ اطاق با سرویس کامل تلفن حوالی خوش‌چهارراه آیزنهاور قیمت بدون‌واسطه ۵۷۰ هزار تومان از ساعت ۴ الی ۸ بعد ازظهر تلفن ۹۲۸۴۸۲
۱ـ۱

قابل توجه شرکت های تجارتی

خانه‌ای در خیابان امیرـ کبیر بیواسطه به‌فروش میرسد تلفن ۲۷۱۷۹۰

اکازیون فروش یااجاره
قیطریه ۳ طبقه مستغلاتی هر طبقه۴ اطاق خواب۲ سرویس فن‌کوئل تلفن مستقل پارکینگ استخر ۸۳۹۴۶۶
۱ـ۲

فرح شمالی خانه‌ای بمساحت ۱۷۵ متر ۳ طبقه هر طبقه ۲ اطاق خواب سالن و ناهار خوری ۸۵۳۷۳۶
۱ـ۳

منزل جنوبی ۲ طبقه مستقل خیابان تاج بفروش میرسدتلفن ۲۶۲۵۵۸
۱ـ۳

خانه‌ای‌ویلائی در تهرانپارس خیابان ۱۳۲ پلاك ۱۱۱ به مساحت۱۲۵ متر دارای ۴اطاق ویک هال باسرویس کامل مقطوع ۹۰۰ هزار تومان به فروش میرسد طالبین به‌آدرس بالا مراجعه نمایند
۱ـ۱

کرمانشاه

ششم بهمن
خانه‌ای ویلائی بمساحت ۴۳۰ متر مربع زمین با ۳۳۰ متربنابا تلفن‌بفروش میرسد تلفن تماس در تهران ۶۳۶۳۷۵ کرمانشاه ۶۱۶۱
۱ـ۲

بین یوسف آباد وامیر آباد شمالی خانه‌ای۲۰۰متر ۳ طبقه تفکیک شده ۲ اطاق خوابه مجهز قیمت ۱۶۵۰۰۰۰ تومان تلفن ۶۳۰۱۲۶
۱ـ۴

خانه‌ای۲طبقه هر طبقه دارای ۵اطاق و یک هال ۲۶ متری سرویس کامل و تلفن زیربنا ۱۵۴متر مفید واقع در خیابان دامپزشکی نرسیده به ۸ متری فرح جنب کوچه کاظمی پلاك ۸۷۰ قیمت ۹۵۰ هزار تومان قابل سکونت ـ دفترخانه و مطب تلفن ۹۵۲۶۳۳
۱ـ۲

خانه‌ای‌است بمساحت ۴۵۰متر مربع با ۴۴۵ متر مربع زیربنا بااستخروچاه عمیق دربهترین نقطه داودیه بعلت مسافرت‌به فروش میرسد شماره تلفن ۲۲۱۰۶۴
۱ـ۳ آـ۸۶۹

خانه‌ای دو طبقه مستغلاتی حوالی میدان ثریا ۱۳۷٫۵ مساحت هر طبقه سه اطاق و هال سرویس بفروش میرسد. تلفن ۷۵۳۴۵۴ مقطوع ۷۵۰ هزار تومان ساعت ۴ تا۸بعد از ظهر
۱ـ۲

برخیابان بهار خانه‌ای کلنگی بمساحت ۴۲۰ متر باآب و برق و ۳ شماره تلفن‌فروشی ۸۴۴۸۹۲
۱ـ۲

خانه‌ای بمساحت ۲۱۵ متر (۲۳۰ متر زیربنا) شمالی یک طبقه و نیم قابل تفکیک‌دارای پنج‌اطاق خواب و هال‌وسالن پذیرائی و نهار خوری با سرویس‌کامل و گلخانه وکلیه تزئینات واقع در خیابان‌دربند دروازه‌شمیران کوچه کامیاب‌ـ کوی درمشیان‌ـ شماره۹۷ر۱ بفروش میرسد بازدید ساعت ۵تا۷ بعد ازظهر تلفن۷۶۳۷۶۸
آـ۷۳۱

خانه فروشی

خانه‌ای سه طبقه ۱۶۵ متر مساحت ۲۵۰ متر زیر بنا۱۷اطاقه‌باسرویس قیمت مقطوع ۸۰۰ هزار تومان به فروش‌میرسد. آدرس :خیابان امیریه بین منیریه و انتظام کوچه مقتدرپلاك۱ + ۱۲

اکازیون واقعی
خانه‌ای جنوبی شخصی ساز ۲ طبقه ونیم به مساحت ۱۰۰ متر زمین و ۲۲۰ متر زیربنادارای شش اطاق یك زیرزمین و ۲ انباری با کفپوش پرده کرکره کولروفیش تلفن۴ساله‌واقع‌درحوالی میدان‌ثریابعلت‌مسافرت بقیمت روز بفروش می رسد تلفن ۷۵۱۱۴۸

ویلافروشی

ویلای‌مهندسی ساز سه اطاق خوابه با نشیمن و نهارخوری وپذیرائی و آشپزخانه بزرگ در رزولت شمالی دارای شوفاژکولرـاستخر باتصفیه‌ـ اطاق مستخدم زمین ۳۲۵ متر زیربنا ۳۲۰ متر وتلفن بدون واسطه ۲۵۰۰۰۰۰ تومان تلفن ۸۲۱۳۳۰
۱ـ۲ آـ۸۱۷

ویلا بقیمت آپارتمان
میدان ونك پشت فانفار ۱۹۰ متر دو طبقه ۴اطاق خوابه باتلفن موکت پرده کرکره به فروش میرسد ۶۸۲۱۹۰

ویلای سوئیسی
فوق‌العاده زیبا در بهترین نقطه الهیه مجهز به ۵اطاق خواب ۲ سالن نشیمن ۲ آشپزخانه۲بار استخر، تلفن کولر ، شوفاژ با بهترین دکوراسیون ۵۸۷ متر زمین زیر بنا ۹۰۰ متر بتون آرمه مبلمان بفروش میرسد. ۲۲۲۴۷۹ـ۲۲۲۴۸۰

ویلائی نوساز و شخصی
باامکانات دریافت ۵۰۰ هزار تومان وام بانکی ۱۵ ساله فوری دارای ۴ اطاق خواب آب و برق ۶۲۹ متر زمین به ابعاد ۳۷ × ۱۷ متر و ۴۰۰متر زیر بنا واستخر بزرگ واقع در انتهای اتوبان کرج ازفلکه درمانگاه شیر خورشید بطرف مهرشهر اول خیابان درختی دست چپ اولین ویلا تلفن ۸۲۸۵۸۷ از ۹٫۵ الی ۱۲ و ۵ الی ۸شب
۱ـ۸ ۱ـ۱۵۴۶

کرج‌ـ کلاک جنوبی ویلائی بمساحت ۱۲۵۰ متر مشجر با درختان میوه سه ساله ودو اتاق خواب با آب و برق و سایروسائل زندگی بفروش‌می رسد تلفن ۸۹۶۰۵۴
۱ـ۳ ۱ـ۷۸۵

خیابان نفت ویلائی به مساحت ۵۰۰مترو ۷۵۰ متر بنا ۶ اطاق خوابه شخصی ساز فروشی ۸۴۷۹۸۲

باغ فروشی

کرج مکان دلخواه
باغچه آماده، محیط ارام وبا صفا در بهترین منطقه بااشجار میوه مرغوب ودست رسی به کلیه امکانات شهری موجود (مدرسه‌و مسجد و پمپبنزین وغیرو)باامکان استفاده ازلوله کشی‌آب و برق و آسفالت‌بین دوجاده آسفالته اتوبان‌نزدیک به‌حومه‌کرج در قطعات مختلف باقیمت بسیار ارزان و شرایط استثنائی بفروش میرسد لطفا باتلفن۹۷۱۰۸۳ تماس بگیرید
۱ـ۵ آـ۱۸۶۵

سرقفلی مغازه

همه نوع مغازه جهت فروش و اجاره ۹۳۶۷۵۳
آـ۱۷۳۹

مغازه باتلفن در فرح شمالی فروشی تلفن ۸۴۰۷۲۷
۱ـ۶ آـ۲۰۱۶

بیمارستان ودرمانگاه خصوصی واگذارمیشود
تلفن ۶۳۱۴۴۶ ـ ۲۲۲۸۰۷ ـ ۶۵۶۲۷۹
۱ـ۱

خیابان میرداماد
سالن (همکف) با۱۲اطاق سرویس کامل جهت نمایشگاه یا محل کاربا جواز کسب واگذار می‌ـ شود تلفن ۲۶۵۴۱۵

اغذیه فروشی با جواز آبجو در ساختمان های آ.اس.پ ونك‌با ملك به فروش می‌رسد تلفن ۸۹۵۴۸۹

۲ دستگاه مغازه توام دوبر واقع در خیابان حشمت‌الدوله چهارراه کیوان نبش‌عارف دارای آب وبرق، تلفن ، کولر وزیرزمین به فروش می رسد طالبین به تلفن ۹۲۲۷۲۰

اکازیون
فروشگاهی به مساحت حدود۴۰۰متر دربهترین محل و موقعیت واگذار میشود و یا شریك‌می پذیرد تلفن ۸۹۲۳۸۸

مغازه فروشی در فرمانیه با پارکینگ آب و برق فن‌کوئل ۸۴۷۹۸۲
۱ـ۳

مجموعه‌ای به مساحت ۵۰۰۰ متر مربع شامل ۲انبار سر ـ پوشیده به مساحت هر کدام ۱۰۰۰ متر مربع و ساختمان اداری با سرویس کامل و ساختمان سرایداری واقع در جاده کرج جنب انبار های عمومی گمرک غرب تهران فروش یااجاره میرسد تلفن ۲۳۵۲۰۲ و ۷۶۴۹۳۴
۱ـ۲ ۱ـ۱۸۵۲

مغازه ۱۵۰ متری باسند مالکیت شوفاژ تجارتی تهرانپارس،تلفن ۷۸۰۸۷۹

استودیو فروشی ۴۵ متری شهرك اکباتان‌فاز اول‌صبحهاتلفن۶۵۲۷۵۶ بعدازظهر ها۲۸۱۴۷۲

یکباب مغازه‌با آب‌وبرق واقع در خیابان شوش غربی‌ایستگاه قندوشکر واگذارمیشود تلفن ۳۶۱۱۱۱

چهارباب مغازه‌در خیابان رباط‌کریم داخل گاراژبا برق سه‌فاز ۵۰ آمپر با تلفن و آب به فروش میرسد ۹۷۱۴۰۸

کافه رستوران کوهسار
درمیدان سربندشمیران با ۲۰۰۰ متر مربع فضای مشجرو آب‌جاری و سالن پذیرائی با چند دستگاه تلفن، مجهز به تمام وسائل مدرن برای فروش یا اجاره آماده است باتلفن ۲۷۲۴۴۴ تماس بگیرید .

زمین فروشی

زمین صنعتی فروسی ۹۳۶۷۵۳

شهرك غرب و مهرشهر ۸۲۴۰۷۳

فروش زمین
جهت ویلا سازی و باغ و کارگاه‌در سرحد آباد‌ـ‌ردیس‌ـ فرامرزیه‌کرج و ملارد بقطعات ۵۰۰ و ۱۰۰۰ و ۵۰۰۰ متری بقیمت مناسب
نقدواقساط ۹۳۹۵۵۹

متل قو دریاگوشه
زمین بمساحت ۸۰۰ متر در بهترین‌نقطه دریاگوشه خیابان یامچال قطعه ۴ بفروش میرسد تلفن ۸۲۳۳۵۲ از ۵الی ۷ بعد ازظهر و ۹۳۹۰۹۱ شب
۱ـ۳ ۱ـ۱۲۱۷

زرین دشت کرج
چند قطعه زمین ۱۵۰۰ متری با سند مالکیت و آب فراوان متری ۴۰الی ۶۰ تومان نصف نقد و بقیه به اقساط ۲۴ ماهه از ۴ الی۸ بعداز ظهر تلفن ۲۳۱۱۵۵

کرج‌زیرنظر آباد ۴۷ هزار متر زمین باآب و سند به قطعات ۵هزار متر متری ۷ تومان نقد و اقساط شبهاتلفن ۹۷۴۲۸۵
۱ـ۲

۲۲۰۰متر زمین جهت مرغداری در ۱۲ قطعه بر ۴۵ متری اسفالته اشتهارد ۱۲۰ ریال تلفن۵۶۲۵۸۰عصر ها۹۵۶۸۳۴
۱ـ۲

زمین مهرشهر و شهرك غرب فروشی ۸۳۱۴۰۲ ۸۲۴۰۱۰

قطعات ۱۰۰۰ متری ۱۵۰ ریال تلفن۵۶۲۵۸۰عصرها ۹۵۶۸۳۴
آـ۱۷۴۳

خانه‌شمارا بخارجیان اجاره‌میدهیم

سازمان مسکن پارس
مرکز اجاره بخارجیان
۸۴۸۴۲۴
۸۵۳۸۵۳
۸۵۷۵۸۵
خرید وفروش

مؤسسه امور خارجیان
تخت جمشید جنب بهار
۷۵۲۳۵۸ ـ ۷۵۱۷۸۲

وزیری
۶۵۸۱۸۸
۶۵۳۷۴۳
اجاره بخارجیان ـ خرید ـ فروش

۸۲۴۹۵۳
سازمان نیازمندیهای خارجیان
خانه‌شمارا به‌خارجیان اجاره‌میدهد
۸۳۸۱۰۶ـ۸۲۷۹۰۱

سازمان مسکن کندو
کانون اجاره بخارجیان
ویلا
آپارتمان
دفترکار
۲۲۷۶۳۹ـ۲۲۷۶۳۸

تلفن ۶۶۰۰۰۰
مرکزمعاملات‌واجاره بخارجیان
اجاره بایرانی و خارجی
۲۶۷۲۲۹

آژانس استار
اجاره بخارجیان
۸۵۶۱۷۴ـ۸۴۶۱۶۳

موسسه
نیازمندیهای خارجیان
خانه بخارجیان اجاره میدهد
۸۳۰۰۸۲ ـ ۸۳۰۰۸۱
۸۲۱۷۲۳ ـ ۸۲۱۸۱۱
۳۶۱ تخت جمشید مقابل سفارت آمریکا

موسسه ظفر ZAFAR
معتبرترین مرکز اجاره
خانه بخارجیان اجاره میدهد
در شمال شهر
تلفنها :
۲۲۳۸۳۷
۲۲۸۵۸۹ـ۲۲۷۷۴۶

مرکز اجاره بایرانی و خارجی ۲۴ ساعته
۸۳۲۹۳۳

کورش لیسینك
اجاره بخارجیان
۸۵۱۴۷۷ ـ ۸۴۷۹۳۸

رابینسون
اجاره بایرانی وخارجی
خریدو وفروش
۶۵۵۱۳۷ـ۶۵۵۴۲۶

مرکزاجاره به خارجی وایرانی
۲۳۶۱۴۳

آژانس سماعی
مرکز خرید و فروش و اجاره به خارجی وایرانی
۲۲۸۴۴۱ ـ ۲۲۸۲۷۹

سازمان نیازمندیهای فرخ
مرکز اجاره وخرید وفروش
۲۲۹۱۵۷ـ۲۲۹۱۵۵
ما مشاورت نیز میدهیم

تهیه مسکن اکشن
اجاره بخارجیان ۹۸۷۸۱۲

۸۲۹۷۶۶ ـ ۸۳۵۱۲۰
سازمان کورش
اجاره منازل بخارجیان

تهیه مسکن یونیک
اجاره بایرانی وخارجی
مرکز خرید وفروش
۲۲۶۴۸۷ـ۲۲۵۵۰۴

آژانس جردن
ویلا و آپارتمان شمارادر شمال‌شهراجاره میدهیم
۲۲۲۰۳۶ و ۲۲۲۰۳۵

زمین ارزان

واقع درمشیریه‌مسعودیه بلوار رضا پهلوی به قطعات ۱۲۰ متر ببالا متر مربع ۱۵۰ الی ۶۰۰ تومان دفتر ساختمانی روشن اول‌خاوران‌پاساژ روشن دفتر روشن‌تلفن ۳۵۴۴۳۲ و ۳۵۲۰۷۵

اجاره آپارتمان

ساختمانی ۱۲ اطاقه در سلطنت آباد شمالی اجاره داده میشود
ساختمانی با ۱۲ اطاق‌ـ سالن‌ـ برق‌ـ کولر شوفاژـ تلفن و استخر در ۱۲۰۰ متر زمین‌در دوطبقه مستقل در سلطنت‌آباد شمالی‌اجاره داده میشو دطالبین محترم باتلفن ۲۴۳۰۶۲ تماس حاصل فرمایند
۱ـ۳ آـ۱۹۲۰

حدود بخارست
آپارتمان های ۲ الی ۴ اطاق خوابه جهت سکونت و محل کار ۶۲۸۲۳۴
۱ـ۱

۱و ۲ و ۳ اطاق خوابه‌از ۳۵۰۰ تا ۵۵۰۰ تومان ۶۵۵۱۳۷ و ۶۵۹۹۷۰

دفتر کار ۲ تا ۱۰۰اطاقه فوری ۶۵۵۱۳۷ و ۶۵۹۹۷۰

اجاره فقط با یك زنگ
۶۵۷۹۴۴

بین یوسف اباد وامیر آباد شمالی‌دو طبقه همکف و اول ۲اطاق خوابه مجهز با حیاط جهت سکونت یا دفتر کار با ۱۰۰ هزار تومان ودیعه ۶۳۰۱۲۶
۱ـ۴

اطاق اجاره‌ای مبله شده‌کامل برای دوشیزگان دانشجو و پزشکیار و مهماندار خانم و کارمند موجود است تلفن ۷۳۴۶۹۷
۱ـ۳

آپارتمانی بمساحت ۲۶۰ متر واقع در نزدیکی ونك چهار اطاق خواب باکولر و شوفاژ تلفن‌و محلی‌برای پارکینگ‌آماده اجاره می باشد ۶۵۹۵۱۰
۱ـ۱

آپارتمان اجاره‌ای محل کار یا مسکونی در تمام نقاط شهر ۶۲۶۹۴۵
آـ۱۸۴۲

اجاره بخارجیان: ویلا دربست در آریاشهر ۳ اطاق خوابه شوفاژکولر تلفن بسیار لوکس مبله کامل باسرویس خارجی ۶۲۶۹۴۵
۱ـ۱

ساختمان ۳۶ اطاقه
حدود میدان ولیعهد ۶ تك واحدی پارکینگ شوفاژ اسانسورکلا یا بطور جداگانه اجاره و فروش ۶۴۸۶۲۱
آـ۱۹۰۵

آپارتمان یك اطاقه واقع در میدان فرح سید خندان کاملا مستقل۲هزار تومان اجاره ۴۰ هزار تومان ودیعه پابیشتر که از اجاره کسر می شود ۶۲۶۹۴۵
۱ـ۲

اجاره برای محل‌کار
دکتر هامهندسین شرکت ها موسسات حیاط دربست ۲٫۵ طبقه ۲ سالن ۴ اطاق ۲ هال زیرزمین بزرگ با تلفن مقابل تخت طاوس مابین محمد رضا شاه و بیمه خیابان پنجم پلاك ۱۷ تلفن ۶۲۰۶۴۷ و ۶۲۵۹۹۵
۱ـ۱

دفترکار اکازیون
۶اطاق خواب باکولر شوفاژ تلفن‌در گاندی اجاره داده می شود ۶۲۴۶۱۳ و ۶۲۵۲۰۱
۱ـ۴

سید خندان ۲ اطاق خوابه ۳۵۰۰ تا ۴۰۰۰ تومان اجاره تلفن ۲۳۷۶۰۵
آـ۱۵۶۴

قابل توجه شرکتها
۵تا۱۰۰ اطاق‌مجهز با سرویس کامل‌تلفن اطاقی ۲ هزارتومان آماده اجاره تلفن ۲۲۲۴۸۰ و ۲۲۲۴۷۹
آـ۱۸۴۱

زعفرانیه ـ پیراسته
۲اطاق خوابه فن کوئل طبقه اول‌باسرویس کامل تلفن‌اجاره داده میشود تلفن ۲۲۲۴۷۹ و ۲۲۲۴۸۰
آـ۱۸۴۳

ساختمان از ۵۰ تا ۲۰۰ اطاق آماده‌فروش‌و اجاره ۹۳۶۷۵۳
۱ـ۱۷۳۳

اجاره ۳ اطاق خوابه ۲۰۰متر زیر بنا باسرویس کامل‌درفرح شمالی ۶۲۳۵۱۱ـ ۶۲۲۹۵۴
آـ۲۰۰۲

نیاز آپارتمان اجاره

ویلا وآپارتمان در شمال شهر برای کارمندان عالی‌رتبه شرکت خارجی فوری نیازمندیم ۲۲۲۶۳۰ و ۲۲۷۵۱۱

طالب یك منزل اجاره‌در شمیران ۲۷۱۱۵۳

توجه
برای‌کارکنان اروپائی و امریکائی یك شرکت بین‌المللی به‌تعدادزیادی آپارتمان وویلا از ۳ تا ۱۵ هزارتومان فوری نیازمندیم ۸۵۱۴۷۷ و ۸۴۷۹۳۸

چندین‌خانواده امریکائی و آلمانی
بتعدادی آپارتمان وویلا در شمال شهر مخصوصا پهلوی داودیه دروس سلطنت آباد باشوفاژ و کولر وتلفن نیاز فوری دارند ۶۸۷۸۱۲

آپارتمان ـ ویلا ـ خانه شما را در مدت بسیار کوتاه به ایرانی و خارجی اجاره می‌دهیم تلفن ۲۲۸۱۲۸از ۹صبح الی ۸ شب

تعدادی‌آپارتمان‌مسکونی وتجاری فوری نیازمندیم ۶۲۶۹۴۵

به تعدادی ویلا وهمکف مورد نیاز است تلفن ۶۸۵۲۴۸ ـ ۶۸۵۵۷۵

مستاجر خارجی
برای‌روسا و کارمندان‌خارجی چند شرکت به تعدادی ویلاو همکف‌در شمال تهران نیازمندیم تلفن ۲۹۳۳۶۱ و۲۹۴۶۸۸
۱ـ۲

بتعدادی اپارتمان جهت محل کار سکونت فروشی وویلا فورا نیازمندیم ۶۸۱۲۳۱ و ۶۸۱۲۳۲
۱ـ۳

یك ساختمان که دارای ۲ دستگاه آپارتمان‌مدرن ونوساز هر کدام حداقل ۴اطاق خواب و ۲ حمام، استخر ، حیاط و تلفن داشته باشد در محدوده میدان آرژانتین،پهلوی، خیابان فرشته ، جاده شاهنشاهی اجاره یا خریداری میشود . تلفن ۸۲۱۶۱۰

نیازفوری
به چند دستگاه ویلا و آپارتمان طبقه همکف واول با استخردر شمال شهر برای سکونت کارمندان خارجی ۲۴۵۶۸۵ و ۲۴۵۳۸۰

نیاز خرید آپارتمان

خریدار آپارتمان و ویلا ۲۸۴۳۸۰

نیاز خرید زمین

خریدار زمینهای‌افسریه ۳۴۳۳۴۶

زمینهای‌تهران‌پارس خریداریم ۷۹۳۰۲۰
آـ۱۵۳۵

خرید زمین بلوار رضا پهلوی ۳۴۴۹۸۲
آـ۱۵۳۶

اهوازاهواز
خرمشهرزمین خریداریم۷۹۴۴۱۸
۱ـ۱

زمین در مهرشهر و شهرك غرب خریداریم ۸۲۴۰۱۰ و ۸۳۱۴۰۲

مشهد
زمینهای شهر جدید (آبکوه) و زمینهای مرغوب مشهد را خریداریم تلفن ۲۳۸۳۹۸

کارخانه‌فروشی

(شهر صنعتی کورش ـساوه)
کلیه تاسیسات ساختمانی کارخانه‌ای به مساحت ۵۰۰۰ متر مربع‌که۱۰۰۰متر مربع‌سالن سوله‌عایق شده بعرض ۱۹ متر و ساختمان‌اداری ۱۲۰متر مربع‌باآب‌وبرق آماده برای کارهای‌صنعتی و تولیدی تلفن ۶۸۲۷۴۲ و ۶۸۳۵۰۴

خریدار زمین افسریه ۳۴۱۳۵۹
آـ۱۵۷۳

شهرك غرب و مهرشهر ۸۲۴۰۷۳

بنگاه‌معاملات املاک

بورس اراضی مهرشهر کوی‌ولیعهد گوهردشت ۶۴۸۲۵۵

خریدار و فروشنده زمین ۲۸۴۳۸۰

بورس املاک شمیران دفتر براتی ۲۷۲۵۷۵

خرید فروش مهرشهر گوهردشت .فردیس ۹۲۲۷۳۹
۱ـ۱۷۲۹

آپارتمان‌ـ ویلا ـ خانه‌ـ زمین و باغ شما را در مدت‌بسیارکوتاه‌بفروش میرسانیم تلفن۲۲۸۱۲۸ از ۹ صبح الی ۸ شب

دفتر پارس
مرکز معاملات‌املاك‌شهر وشمیرانات ۸۴۱۵۵۸

زمین های صنعتی و کارخانه‌ای خریدار و فروشنده‌ایم ۹۲۵۹۴۸

معاملات پول

پول شرطی ازصد هزار تا ۵ میلیون تومان‌ببالا ۹۲۰۸۲۹

پول شرطی موجود ۶۸۴۵۲۵

پول فوری‌در مقابل‌خانه و مستغلات موجود ۹۲۸۴۶۵

پول در مقابل املاک شمال شهر و شمیران موجود تلفن های ۸۲۵۲۶۳ و ۸۲۹۵۲۷

پول شرطی در مقابل سند مالکیت هر مقدار بخواهیدـ فوری در خیابان پهلوی ۸۹۶۵۱۱ ـ ۸۹۴۱۹۳

پول روی ملك موجود است تلفن ۸۲۴۳۶۲

وام‌فوری
ارزانتر از همه جا چك کارمندی و تلفن و مازاد ملك تلفن های
۳۷۷۸۳۸

وام‌ارزان
ملك ـ اتومبیل‌ـ چك کارمندی ـ فرش ۸۵۰۷۴۷

وام به چك کارمندی ، ملك ، اتومبیل
۷۵۲۱۳۳

پول مورد نیاز

به‌پول راکد شما با بهره‌عالی نیازمندیم ۸۵۰۷۴۷

بپول راکد شما هزاری ۵۰ تومان‌سود می‌دهیم ۸۲۴۳۶۲
آـ۱۵۲۴

استخدام

چند نفر ویزیتور جهت بازار یابی کالا های یك شرکت تولیدی‌موردنیاز است تلفن ۶۶۳۲۵۴

شرکت ساختمانی تسا برای کار در کارگاههای جنوب‌ایران احتیاج به مهندس راه و ساختمان‌باحداقل‌سه سال‌سابقه کار دارد تلفن ۳۷۰۲۷۳ ـ ۳۷۷۳۶۰ ساعت ۱۱ تا۱۳

یکنفر ماشین نویس فارسی و لاتین‌و یکنفرکارمند بازنشسته که‌انگلیسی‌بداندفوری نیازمندیم لطفا ۴ تا۶ باتلفن ۶۴۱۲۸۳ مذاکره فرمائید

استخدام
فروشنده بومی جهت توزیع کالای‌مصرفی در شهرستان ها مورد نیاز است
شرایط
۱ـ تحصیلات حدود دیپلم
۲ـ دارای برگ معافی و گواهینامه پایه دو همگانی و شخصی
۳ـ فروشندگی‌که‌در امرفروش پودر لباسشوئی تجربه‌داشته باشند مقدمند
از متقاضیان خواهشمند است همه روزه‌ازساعت ۳ الی ۵ بعداز ظهر با تلفن ۵۲۵۸۴۴ تماس حاصل نمایند

شرکت تولیدی الیاف خراسان
به همکاری یک نفر کمک حسابدار باتجربه جهت ثبت دفاتر حسابداری به طور تمام وقت نیازمند است علاقمندان باتلفنهای ۱۰ـ۲۲۲۳۰۹ تماس حاصل فرمایند.
آـ۲۰۱۲

تعدادی دوشیزه یا بانو جهت منشیگری و تعدادی مستخدمها سوادخواندن و نوشتن‌جهت یک شرکت نیازمندیم تلفن ۹۳۵۲۸۶
۱ـ۲ ۱ـ۱۸۸۴

آرایشگاه پروانه فردبامدیریت جدیدبیک‌کارگر باسابقه نیازمند است خیابان مولوی چهارراه گمرک شاهپور جنب کوچه باغ وزیر دفتر تلفن ۵۲۹۶۲۳ حسین
۱ـ۲ آـ۱۸۷۱

فروشنده
به‌یك نفر دوشیزه یا بانوی فروشنده با حداقل یکسال سابقه فروشندگی که به‌ماشین نویسی فارسی نیز آشنائی داشته باشد نیازمند است
طالبین‌همه‌روزه‌ازساعت ۴ تا۶ بعدازظهر به آدرس تهران خیابان ایرانشهر چهارراه ثریا شماره ۱۱۱ شرکت‌خرم مراجعه نمایند .

بیك کمك کدبانو برای همکاری در امور منزل و بچه‌داری تمام وقت نیازمندیم تلفن۸۵۵۱۹۵ از ساعت ۹ صبح‌الی۱۳

به یك دوشیزه یا بانو جهت جوابگوی تلفن نیازمندیم‌تلفن ۶۴۶۲۷۷

هتل‌والدرف استخدام میکند
۱ـ صندوقدار زن و مرد برای ۳ شیفت
۲ـ حسابدار با سابقه کار (افرادیکه در هتل کار کرده‌اند ارجحیت دارند .)
بعدازظهر ها نبش‌ویلا، تخت‌جمشیدهتل‌والدرف

استخدام

یك موسسه پژوهشی بافراد زیر نیازمنداست
۱ـ منشی‌با تسلط‌بزبان و نامه‌نگاری انگلیسی
۲ـ لیسانس حسابداری با حداقل ۲ سال سابقه کار
۳ـ ماشین‌نویس‌فارسی
۴ـ خدمتگزار با مدرك ششم ابتدائی
داوطلبان برای تعیین وقت مصاحبه از ساعت ۷٫۳۰ الی ۱۵٫۳۰ با تلفن ۷۵۷۷۶۷ تماس حاصل نمایند .

بیك نفر دوشیزه یابانو جهت امور دفتری‌فوری نیازمندیم‌تلفن ۸۹۶۴۲۶

به سرویسکار کولر با شرایط خوب نیازمندیم تلفن ۶۶۳۷۶۲

دوشیزه یا بانو تایپیست‌فارسی که جوابگوی‌تلفن باشد تمام وقت نیازمندیم .
شرکت بهنود
۸۳۳۶۱۵ ـ ۱۷

به خانمی آشنا به تایپ فارسی جهت سکرتری نیازمندیم تلفن۶۴۲۰۷۶

تعدادی بازاریاب مرد یا زن جهت کارهای چاپی با حقوق‌و مزایای مکفی نیازمندیم کسانی‌که وارد به امور چاپی باشند مقدمند ـ عباس آباد ـ اندیشه ـ اندیشه ۸ طبقه زیر شرکت دما ۴ تا ۷ بعدازظهر تلفن ۸۵۹۱۱۲

شرکت ادریسی
به دو نفر سکرتر که جوابگوئی تلفن باشند تمام وقت نیازمند است ۷۵۱۸۳۰ ـ ۷۵۰۴۵۱

شرکت خصوصی در حوالی خیابان اسکندری بیکنفر منشی تمام وقت نیاز دارد تلفن۹۲۰۱۲۴

بتعدادی ویزیتور تمام وقت جهت ویزیت‌لوازم بیمارستانی نیازمندیم۹ تا ۱۲ تلفن ۸۵۳۰۳۰

کانال سازوسرویس‌کار کولر‌نیازمندیم۶۳۳۵۳۱

چند نفر سرویسکار تلویزیون با سابقه ـ نیازمندیم تلفن۸۲۸۳۴۷

خانم تلفنچی صبحها نیازمندیم تلفن۷۵۸۶۷۹

افراد زیر جهت کار در کارگاه مرودشت نزدیك شیراز استخدام میشوند
۱ـ مهندس با ۵ سال سابقه کار در بتون ریزی با آشنائی کامل به زبان انگلیسی ۲ نفر
۲ـ تکنیسین‌کار های بتونی با۱۰ سال سابقه کار ۵ نفر
۳ـ نقشه بردار درجه یك ۱ نفر
داوطلبین به خیابان ثریا شماره ۲۵ شرکت‌نویدآقای مهندس احدی مراجعه نمایند .

شرکت ایرفو
آگهی استخدام
بیکنفر مهندس مکانیك که ۱۰ سال سابقه مدیریت در کارخانجات تولیدی داشته باشد نیازمندیم. تلفن ۹۵۴۲۵۷ و ۹۵۹۱۶۵

تعداد ۲ نفر چرخکار شومیزه دوز نیازمندیم تلفن ۵۴۷۰۹۶
۱ـ۳ آـ۱۸۰۲

بیک کارمند مرد که در مورد فروش دستگاه صوتی رادیو و تلویزیون وارد باشد احتیاج است تلفن ۳۹۲۵۰۹
۱ـ۲ آـ۷۸۳

کارگاه‌چوب‌وفلز
فرنگی ساز ـ نجار ـ ماشین کار ـ آهنگر ـ استاد کار و وردست‌و کار آموز استخدام می شود .
وسیله ایاب و ذهاب و تغذیه ارزان آماده است تلفن ۶۵۳۱۸۴ ـ ۹۷۰۰۲۵

خانم پزشکیار و بهیار ۶۵۳۹۶۵ ـ ۳۵۲۶۵۹

راننده بااتومبیل تمام وقت استخدام میشود ۲۲۸۹۷۱
۱ـ۲ ۱ـ۱۹۲۲

یك شرکت تولیدی برای تکمیل کادرخدمات ماشین خود بیك‌نفرخانم پانچیست با سابقه ـ استخدام مینماید لطفابا تلفن ۸۹۸۹۳۵ ازساعت ۱تا ۴ تماس گرفته‌شود

به چند مربی کودك و کمك‌پرستار نیازمندیم فقط صبحها ۹۳۳۰۳۴

نیازمندیهای اطلاعات

تلفنهای: ۳۰۳۷۰۲-۳۱۱۲۱۹-۳۱۱۲۲۵-۳۱۱۲۲۴

نیازمندیهای اطلاعات تلفنی شما را میپذیرد

استخدام سکرتر
کارخانه کنسروسازی ویتا درکرج احتیاج به همکاری دوشیزه یا بانوی ماشین نویس که آشنائی بامور دفتری داشته باشد دارد داوطلبین برای کسب اطلاعات بیشتر به تلفن دفتر مرکزی ۷۶۰۸۷۶ و ۷۶۲۰۰۲ تماس بگیرند

شرکت مهندسی فرانسوی برای کار تمام وقت در جستجوی یک مترجم فارسی فرانسه و فرانسه فارسی با تجربه است که به اصطلاحات کار های ساختمانی آشنائی کامل داشته باشد با تلفن های ۶۲۲۵۸۸ و ۶۲۲۹۶۲ تماس حاصل نمایند.

بیک دوشیزه یا بانوئی جوان آشنا بزبان آلمانی وانگلیسی بطور تمام وقت و آقائی جوان فقط بعداز ظهر ها برای انجام امور دفتری شرکت نیازمندیم تلفن ۷۹۷۸۵۵ ضلع ـ جنوبی بلوار الیزابت بین کاخ و میدان ولیعهد شماره ۳۶ طبقه سوم

استخدام ویزیتور جهت فروش فرآورده‌های بهداشتی با وسیله نقلیه و ضامن معتبر برای تهران تلفن ۷۸۱۸۴۱ همه روزه از ساعت ۱۲ لغایت ۵ بعدازظهر

سکرتر
یکنفر دوشیزه یا بانو جهت جوابگوئی تلفن و یکنفر پیشخدمت جهت شرکت تمام وقت نیازمندیم تلفن ۶۶۰۴۰۰ و ۶۶۹۷۰۰

دوشیزه تلفنچی آشنابه تایپ نیازمندیم ۹۳۷۶۰۶

تعدادی کارگر چرخکار زیگزال سه سوزنه نیازمندیم سیمتری جی ۹۶۲۹۱۵

دوشیزه یا بانو آشنا به تایپ فارسی مورد نیاز است ۶۵۱۲۱۷

کارگر پادو و چاپکن عکاسی نیازمندیم تلفن ۹۳۶۰۱۷

مردی ۴۵ الی ۵۰ سال با داشتن ضامن معتبر نیازمندیم تلفن ۲۷۴۰۲۳

شرکت رامسر
۲ نفر سکرتر را که آشنائی کامل به تایپ فارسی وجوابگوئی تلفن داشته باشند با حقوق مکفی استخدام میکند.
آدرس: خیابان کاخ شمالی بین بلوار الیزابت و زرتشت پلاک ۸۲ طبقه ششم و هفتم

به بانوی ماشین نویس فارسی که ضمنا جوابگوی تلفن هم باشد با حقوق مکفی نیازمندیم به تلفن ۶۵۸۸۰۸ مراجعه شود

شرکت صنعتی جام نشکن
تمام وقت افراد واجد شرایط زیر را استخدام مینماید
سکرتر مسلط به تایپ و قدرت بیان دو نفر
کارمند تبلیغات و روابط عمومی یکنفر
کمک نقشه‌کش صنعتی دو نفر
کمک حسابدار صنعتی دو نفر
مشاور فروش و بازاریاب خوش برخورد و خوش بیان ۴ نفر
نامه‌رسان و تحصیلدار دو نفر
کارگر فنی ساختمانی با سواد ده نفر
راننده یکنفر
نگهبان شبها یکنفر
واجدین شرایط همراه با یک قطعه عکس به آدرس خیابان سپهبد زاهدی شمالی خیابان بهرام چوبین شماره ۴ مراجعه نمایند
۱ـ۲

کارگر ساده
به چند نفر کارگر ساده با سواد نیازمندیم آدرس بالای میدان ۲۵ شهریور کوچه وری اسفندیاری پلاک ۴۰ طبقه همکف
۱ـ۲

استخدام باغبان
یکنفر باغبان دارای زن و بچه که درکرج بتواند زندگی نماید مورد احتیاج میباشد ۸۹۲۹۰۴ و ۸۹۷۶۱۱
۱ـ۲

بیک نفر دوشیزه یا بانو نیازمندیم ۲۶۳۰۷۱
۱ـ۱

دو نفر ماشین نویس فارسی نیازمندیم کسانیکه آی‌بی‌ام بدانند حق تقدم دارند تلفن ۵۳۱۶۵۱
۱ـ۳

چندنفر دوشیزه یابانو
برای کارهای بسته‌بندی مورد نیاز است ، آدرس انتهای سمنگان میدان فرح خیابان نیرودریائی ساختمان پنجم کارخانه مسواک سازی تلفن ۷۹۱۹۰۴

بیک نفر خانم جهت امور بایگانی با تجربه کافی استخدام میشود .
خواهشمند است به دفتر مجله مهرواقع در خیابان پهلوی ـ بالاتر از پارک ساعی ـ بنیاد نیکوکاری والاحضرت شاهدخت شمس پهلوی مراجعه نمایند .

دیپلم ریاضی که خدمت سربازی انجام داده باشد برای فراگرفتن حرفه فنی با حقوق و مزایای دوره کارآموزی مکفی نیازمندیم تلفن ۸۲۸۹۴۴ ـ ۸۲۹۰۱۷

سکرتر خوش بیان برای جوابگوئی تلفن وارد به تایپ فارسی تمام وقت نیازمندیم تلفن ۸۳۸۴۰۶

استخدام پرستار
به یکنفر بانو جهت پرستاری بانوی سالمندی شبانه روزی با تمام وسائل زندگی و حقوق مکفی مورد نیاز است. داوطلبین از ساعت ۹ صبح تا ۵ بعد از ظهر به استثنای روز های پنج شنبه و جمعه به تلفن ۸۲۶۲۲۹ مراجعه نمایند.
آ ـ ۲۰۰۳

شریک

یکنفر شریک در کرج برای ساختن چند مغازه و هتل خیابان ۳۵ متری احتیاج است ۲۷۰۶۹۰ از ۴ الی ۸ بعداز ظهر

شرکتی مجهز احتیاج بیک نفر شریک دارد تلفن ۶۲۶۶۴۱

جویای کار

ترجمه و بررسی اقتصادی ۷۵۶۳۰۹

۱۲ سال تجربه در امور انبار داری و مدیریت آشنائی بزبان ژاپنی و انگلیسی آماده کار ۸ الی ۵ بعد ازظهر ۸۵۲۰۹۳
۱ـ۱۰ آ ـ ۱۵۲۹

تدریس

ریاضیات
راهنمائی ـ نظری دبیرستانی هنرستانی
تلفن ۶۵۵۷۰۵

انگلیسی فرانسه
۸۴۳۵۴۸ ـ ۸۵۰۷۳۶

ریاضیات فیزیک آمار حسابداری دوره های راهنمائی و دبیرستان و هنرستان توسط دانشجویان مجرب دانشگاه آریامهر تلفن ۹۸۲۱۲۳
۱ـ۳ آ ـ ۱۷۶۳

ششم ریاضی و طبیعی و نظام جدید تضمین و کنکور توسط کادری مجهز از مهندسین مجرب فارغ التحصیل دانشگاه آریامهر و فنی تلفن ۳۵۶۷۱۱ و ۶۲۱۵۶۹
آ ـ ۱۸۰۲

ریاضیات راهنمائی ـ نظری توسط دبیر ریاضی ۵۴۶۳۵۰
۱ـ۲ آ ـ ۸۵۱

فقط فرانسه ۹۵۲۴۲۸
۱ـ۲۰ آ ـ ۲۴۱

مکالمه انگلیسی
با دبیران ایرانی و خارجی
تلفن ۶۵۲۴۵۷

مکالمه
انگلیسی فرانسه آلمانی
تلفن ۸۲۰۹۷۳

دوره کامل
نظری راهنمائی دبیرستان
تلفن ۸۲۰۹۷۳

فیزیك، شیمی
۸۲۰۹۷۳

ریاضیات فیزیك شیمی
برای دوره نظری راهنمائی ششم قدیم ناصری دبیر ریاضی، ۲۳۶۳۵۹

تدریس انگلیسی توسط دانشجویان پزشکی تماس ۷ عصر ببعد ۶۳۶۲۷۴
۱ـ۶ آ ـ ۶۸۱

فرانسه خصوصی ۹۳۴۴۰۲
۱ـ۷ ا ـ ۲۹۴

کلیه دروس
توسط دبیران مجرب
تلفن ۲۲۷۶۴۰

بانسیون

لطفا برای پانسیون و تحصیل فرزندان خود در یکی از بهترین خانواده‌های انگلیسی و بهترین مدارس انگلیس و سوئیس و سایر کشورها درلندن باتلفن ۷۳۴۶۹۷ تماس حاصل فرمائید

آگهی استخدام

شرکت پرس ترانسپور بار
(حمل و نقل بین‌المللی)

جهت تکمیل کادر اداری خود بافراد واجد شرایط ذیل نیازمند است

۱ـ منشی مسلط بزبان انگلیسی (تسلط به تایپ فارسی و لاتین ضروری است)
۲ـ کارمند مسلط بزبان انگلیسی و آلمانی (کسانیکه در امور حمل و نقل بین‌المللی سابقه کار داشته باشند حق تقدم دارند)
۳ـ متصدی اطلاعات
۴ـ تحصیلدار با ضامن معتبر

از واجدین شرایط فوق تقاضا میشود جهت مصاحبه و تکمیل پرسشنامه به آدرس و یاتلفن ذیل مراجعه نمایند .

خیابان تخت‌طاووس بین امیرآتابك و روزولت شماره ۱۶۵
تلفن ۸۵۹۰۵۰

شرکت ساختمانی بام‌رود

واجدین شرایط زیر را برای کار در کارگاه امیدیه (اغاجاری) با حقوق مکفی به همکاری دعوت می‌نماید
۱ـ مهندس ساختمان فارغ‌التحصیل دانشگاه های ایران با ۴ سال سابقه کار که حداقل دوسال بطور مستمر در یك شرکت ساختمانی معتبر کار کرده باشد .
۲ـ لیسانسیه حسابداری با سابقه ۳ سال در کارگاههای ساختمانی
۳ـ صندوقدار دیپلمه با ضامن معتبر باسابقه ۵ سال کار
۴ـ انباردار دیپلمه با سابقه ۳ سال کار در کارگاه ساختمانی
داوطلبان می‌توانند تمام روز های هفته بین ساعات ۸ الی ۱۷ به آدرس: بلوار الیزابت خیابان کاخ شمالی خیابان دوازدهم شماره ۱۷ مراجعه نمایند .

بدو نفر تکنیسین برق با حداقل دو سال تجربه کار جهت تهران نیازمندیم نشانی خیابان کاخ جنوبی خیابان سزاوار روبروی دبستان بهشت پلاك ۹۲ مهندسین مشاور نظام عامری

استخدام معرف داروئی
شرکت دانمور

جهت ویزیت تهران
تعدادی معرف داروئی تمام‌وقت و باسابقه کار را با شرایط مناسب استخدام مینماید .
از داوطلبان همکاری خواهشمند است در اوقات اداری با تلفنهای ۶۵۶۴۲۷ و ۶۵۴۸۹۵ تماس حاصل فرمایند .

آگهی استخدام

یك شرکت خصوصی افراد واجد شرایط زیررا جهت همکاری در تهران دعوت می‌نماید
۱ـ حسابرسی داخلی و ممیزی اسناد باحداقل ۶ سال سابقه کار
۲ـ لیسانس حسابداری باحداقل ۴ سال سابقه کار
۳ـ بایگان حسابداری با مدرك تحصیلی سوم متوسطه و حداقل ۲ سال سابقه کار
۴ـ منشی دیپلمه با حداقل ۲ سال سابقه کار
۵ـ ماشین نویس فارسی با حداقل یکسال سابقه کار
۶ـ مامور اطلاعات و تلفنچی مرد با مدرك تحصیلی سوم متوسطه
متقاضیان میتوانند با تلفن شماره ۶۶۲۷۱۰۳ از ساعت ۹ صبح الی ۱۳ واز ۱۴ الی ۱۷ تماس حاصل و مراجعه نمایند .

Pfizer

استخدام نماینده علمی

شرکت سهامی لابرتوار های فایزر ایران

به منظور توسعه و تکمیل کادر پرسنلی اداری فروش داروهای انسانی خود تعدادی جوان دیپلم و یا با مدارك بالاتر را از طریق مصاحبه باحقوق و مزایای مکفی برای مناطق تهران ـ اصفهان ـ خراسان ـ خوزستان استخدام مینماید .

شرایط

۱ـ داشتن دیپلم کامل متوسطه و یا مدارك بالاتر
۲ـ دارابودن برك خاتمه خدمت و یامعافیت دائم
۳ـ سن متقاضیان بیش از ۳۰ سال نباشد
۴ـ دارا بودن گواهینامه رانندگی
از متقاضیان محترم خواهشمند است جهت مصاحبه بین ساعت ۹ تا ۱۱ صبح روزهای سه‌شنبه ۲۹ و چهارشنبه ۳۰ فروردین ماه به کارگزینی شرکت واقع در کیلو متر ۸ جاده مخصوص کرج روبروی کارخانه مینو مراجعه نمایند .

استخدام کارگر ساده
شرکت داروئی دانمور

تعدادی کارگر ساده واجد شرایط استخدام‌را که دارای سواد خواندن و نوشتن باشد استخدام مینماید .
ازمتقاضیان خواهشمند است باتلفنهای ۶۵۶۴۲۷ و ۶۵۴۸۹۵ تماس بگیرند.

هوخست

نماینده علمی دارو

شرکت سهامی خاص ایران هوخست با حقوق مکفی و عالی بنمایندگان علمی دارو برای کاردر تهران وشهرستانها پیشنهاد همکاری میدهد :

شرایط:
۱ـ با شخصیت و خوش برخورد .
۲ـ حداقل سن ۲۸ سال .
۳ـ برخورداری از یک سابقه کار درخشان .
۴ـ داوطلبان متاهل حق تقدم خواهند داشت .
خواهشمنداست فقط در صورتی که واجد شرایط بالا هستید به این شرکت مراجعه نمائید .

آدرس امیرآباد روبروی پارك فرح
شرکت سهامی خاص ایران هوخست

نمایندگی بیمه بین‌المللی ایران وامریکا در یزد موقعیتهای جالبی را بامزایای زیر عرضه میدارد

۱ـ شرکت در دوره مخصوص
۲ـ درآمد قابل توجه ماهانه (بیش از یکصد هزار ریال)
۳ـ امکان کار بصورت تمام وقت یا نیمه وقت
۴ـ استقلال در کار
۵ـ پیشرفت نا محدود
اگر واجد شرایط زیر هستید .
ـ سن بالای ۳۰ سال
ـ خوش بیان و خوش برخورد
ـ تحصیلات عالی .
جهت مصاحبه حضوری از روز چهارشنبه ۳۰ر۱ر۳۷ الی پنجشنبه ۳۱ر۱ر۳۷ از ساعت ۸ صبح تا ۵ بعد از ظهر بدفتر بیمه بین المللی ایران وآمریکا واقع در خیابان شاهپور پاساژ ۱۱۰ روبروی بیمارستان پهلوی مراجعه فرمائید .
تلفن ۵۶۲۸

آگهی استخدام

بانك ایرانشهر تعدادی کارمند مرد با شرایط ذیل برای کار در شعب تهران استخدام مینماید :
۱ـ حداقل تحصیلات دیپلم متوسطه
۲ـ حداکثر سن ۳۰ سال
۳ـ تسلط به مکالمه انگلیسی
۴ـ داشتن گواهی خدمت زیر پرچم یا معافی غیرپزشکی
۵ـ داشتن ضامن معتبر
داوطلبان موفق در مصاحبه پس از دوره کارآموزی حقوق و مزایای مکفی دریافت خواهند نمود.
برای مصاحبه همه‌روزه بین ساعات ۱۲ـ۹ صبح باداره خارجه بانك ایرانشهر ـ خیابان پهلوی ـ شماره ۹۵۵ (بین تخت طاووس وعباس‌آباد) مراجعه نمایند .

AGFA-GEVAERT IRAN
SHERKATE SAHAMI KHASS

GEVAERT

Boulevard Pahlavi
Agfa-Gevaert Bldg.
Teheran 19

Agfa

sucht zum sofortigen Eintritt mehrere
Verkaeufer

Wir bitten nur um Bewerber, die folgende Voraussetzungen erfuellen:

1) abgeschlossener Militaerdienst bzw. Freistellung.
2) Fuehrerschein
3) kaufmaennische Erfahrung im Aussendienst
4) gute deutsche oder englische Sprachkenntnisse

Bitte nehmen Sie Kontakt auf mit Tel: 688011-15, Ext. 54.

شرکت ساوالوکس استخدام مینماید

۱ـ انباردار با دانستن زبان انگلیسی و حداقل ۳ سال سابقه کار جهت کار در ساوه
۲ـ حسابدار صنعتی لیسانس با دو سال سابقه کار و یا دیپلم با ۵ سال سابقه کار و دانستن زبان انگلیسی جهت کار در ساوه
۳ـ برنامه‌ریز و محاسب قطعات محصولات خانگی با حداقل ۳ سال سابقه کار
۴ـ کنترولر تولید با ۳ سال سابقه کار مفید .
۵ـ طراح و نقشه‌کش محصولات خانگی با حداقل ۳ سال سابقه کار مفید
تامین مسکن و غذا در ساوه بعهده شرکت می‌باشد
متقاضیان به میدان ۲۵ شهریور مقابل کریمخان زند جنب بانکملی شرکت ساوالوکس ایران قسمت امور مالی مراجعه نمایند .

ENGINEERS

LEADING CONSULTING FIRM
HAS IMMEDIATE OPENINGS FOR

- Highway Engineer with over 5 years express-way design experience.
- Electrical Engineer, with over 8 years experience.
- Mechanical Engineer, with over 8 years experience.
- Port Engineer, with over 8 years experience.
- Soils Technician, with 2-5 years experience.
- Civil Engineers, with 5-10 years experience.

For application, please call Mr. Anand at 375126-8 or send resumè to P.O.Box 3394, TEHRAN.

نیازمندیهای اطلاعات

تلفنهای: ۳۰۳۷۰۲-۳۱۱۲۱۹-۳۱۱۲۲۵-۳۱۱۲۲۴

نیازمندیهای اطلاعات تلفنی آگهی میپذیرد

استخدام

اشخاص ذیل برای کارگاه تهران دریك شرکت ساختمانی موردنیاز است .
۱ـ تکنیسین درجه یك ساختمانی با حداقل ۵ سال سابقه کارمفید ، ۲ نفر
۲ـ تکنیسین درجه یك جرثقیلهای ساختمانی با حداقل ۵ سال سابقه کارمفید ۱نفر
۳ـ نقشه‌بردار باحداقل ۵سال سابقه‌کار مفید ۱ نفر
تلفن ۳۴۶۰۲۸ و ۳۳۵۳۳۵

کارمند فنی

یك گروه صنعتی بزرك جهت تکمیل نیروی انسانی خود در قسمت تولید به همکاری افرادی با مشخصات زیر نیازمند است .
دارا بودن مدرك تحصیلی سیکل اول متوسطه یا معادل آن‌در نظام جدید تحصیلی ومعافی‌خدمت وظیفه .
حقوق ومزایا بشرح زیر خواهد بود:
حقوق شروع کار ۱۲۰۰۰ ریال وپس‌از سه‌ماه ۱۵۰۰۰ ریال بعلاوه سرویس رفت‌وآمد وغذا و برخورداری ازبیمه وبازنشستگی
از واجدین شرایط دعوت میشود مشخصات‌و آدرس خودرا به‌نشانی صندوق پستی ۲۰۶۲ ارسال فرمایند.

SCHERING CORPORATION (IRAN) LTD.

REQUIRE

FOR IMMEDIATE EMPLOYMENT

* Office Administration/ Personnel Manager.
* Production Planning Assistant.
* Sales/Stock Co-ordinator.
* Farsi Book Keeper
* Accounts Clerk

Related Experience, working knowledge of English, Iranian Nationality and Military Exemption are Essential.

Please telephone today: 646095, 648030, 641274, Ext. 22.

استخدام‌فوری

یك شرکت معتبر پرسنل‌مشروحه زیر را که بزبان انگلیسی تسلط کامل‌داشته‌باشند باحقوق ومزایای مکفی استخدام مینماید :
۱ـ مهندس راه و ساختمان ـ مکانیك ـ برق‌وابزاردقیق با۵سال تجربه‌در خطوط‌لوله‌وایستگاه‌های ازدیاد فشار .
۲ـ تکنیسین های‌راه وساختمان‌ـ مکانیك‌ـ برق وابزاردقیق با۵سال تجربه‌درخطوط لوله‌وایستگاه‌های ازدیاد فشار .
۳ـ حسابدار دیپلمه با۲ سال تجربه مفید .
افراد واجدشرایط‌میتوانندجهت کسب اطلاعات بیشتر باتلفن های ۱۵ـ۸۹۸۶۱۱ داخلی ۲۲۳ تماس بگیرند .

شرکت‌سهامی‌عام شیمیائی‌پارس‌سادولین

افراد حائز شرایط زیـر را جهت دفترمرکزی خوددرتهران‌استخدام می‌نماید .
۱ـ مدیر اموراداری باتجربه‌حداقل ۵ سال‌کار دراموراداری‌وتدارکات
۲ـ حسابدار ارشد حسابداری با آشنائی کامل به زبان انگلیسی و داشتن مدرك تحصیلی دانشگاهی باتجربه درامور مالی وحسابداری خواهشمند است مشخصات کامل خود را به صندوق پستی ۱۶۵۸ ـ ۳۱۴ ارسال فرمائید .

هتل‌والدرف استخدام میکند

۱ـ تلفنچی بادانستن زبان انگلیسی و سابقه کافی
۲ـ رسیپشنیست زن ومرد مسلط بزبان انگلیسی باسابقه کار (افرادیکه در شرکتهای هواپیمائی کار کرده باشند ارجحیت دارند.)
۳ـ دوشیزه یابانوی ماشین نویس فارسی و لاتین باسابقه کار ودانستن‌زبان انگلیسی.
٤ـ دوشیزه یابانو برای فروش روزنامه و مجله درهتل.
٥ـ چند نفر بانو جهت نظافت اتاقهای هتل.
داوطلبان بایک قطعه عکس بعد ازظهر ها از ساعت ۱۶ بکارگزینی هتل واقع در نبش ویلا ، تخت جمشید مراجعه نمایند.

گروه صنایع ساختمانی‌تاسیسات آکام افراد زیر را باحقوق ومزایای مکفی استخدام مینماید .

۱ـ تکنیسین صنعتی بـا ۳ سال سابقه کار
۲ـ تکنیسین‌ساختمان بادارابودن دیپلمه راه وساختمان
۳ـ مکانیك ماشین آلات صنعتی
٤ـ برقکار صنعتی
٥ـ کارمند با تحصیلات پنجم متوسطه
٦ـ کارگر باسابقه‌کار آهنگری
۷ـ کارگر سـاده بـا تحصیلات ابتدائی
۸ـ کارگر ساده
داوطلبان استخدام‌که دارای‌معافی یا پایان خدمت میباشند می توانند به کارگزینی شـرکت واقـع در کیلومتر۲۲ جاده قدیم‌کرج خیابان سولاکام تاسیسات آکـام مراجعه نمایند .

مهندس‌محاسب ساختمان

مهندسین مشاور اورگانیك

بچند نفر مهندس محاسب ساختمان که‌دارای حدود سه سال کامل‌سابقه محاسبه بعداز اتمام دانشگاه وآشنائی کافی بزبان انگلیسی داشته باشد رابهمکاری دعوت میکند.
از داوطلبان خواهشمند است جهت مصاحبه باآقای مهندس آزما ازشنبه‌تاچهارشنبه ازساعت ۹الی ۱۲ و۳۰ر۲ تا ۳۰ر۵ به‌آدرس تهران خیابان آیزنهاور نبش پیشدادیان‌شماره۵۱ تماس حاصل فرمایند.

باشگاه‌ورزشی نیاوران

استخدام مینماید

قابل توجه افرادیکه در نواحی شمیرانات ، شاه‌آباد و نیاوران سکونت دارند به همکـاری دعوت مینماید
۱ـ دوشیزه یا بانو ماشین‌نویس فارسی با ۳ سال سابقه کار ۲نفر
۲ـ نظافتچی زن ۲ نفر
۳ـ راننده با گواهینامه پایه ۲ و٤ سال‌سابقه کار ۲ نفر
٤ـ گارسون با ۸ سال سابقه کار ٤ نفر
٥ـ بن‌نویس با ۳ سال سابقه کار ۲ نفر
٦ـ دیپلمه ویا پائین‌تر از دیپلم ٦ نفر
واجدین شرایطمیتوانند همه‌روزه از۱۰ الی٦ بعدازظهر با تلفنهای ۳ـ۲۸٤۰۵۱ و ۲۸۳۲۰۲ تماس حاصل نمایند .

آگهی‌استخدام

اشخاص‌ذیل برای کارگاه اصفهان شرکت ساختمانی مورد نیاز است
۱ـ مهندس ساختمان با حداقل ۱۰سال‌سابقه کار مفید یکنفر
۲ـ مهندس ساختمان با حداقل ٤ سال سابقه کار مفید یکنفر
تلفن ۸۹۰۵۹۰ ـ ۸۹٤۹۸۲

INVITATION TO TENDER NO. 37/2

ISIRAN Company invites you to Tender with the following specifications:

1— Subject of Tender: Fifteen Thousand Wire Cage Box Pallets.

2— Terms and date of delivery: Last day of delivery will be 10 Dec. 1978 indicated in Tender documents. Delivery must be C&F ABYEK (GHAZVIN)

3— Tender documents will be available for the applicants who have written representation, at supplies department located on Takhte-Tavous Avenue Daryaye Nour Street, from 18, April 78 till 26, April 78 Payment of 1000 Rials to Current Account No. 3644480, Mercantile Bank of Iran and Holland, Daryaye Nour Branch, must accompany all requests for Tender documents. The Tender documents will not be available after the above date.

4— The applicants should enclose 5% of the sum proposed, as a payment fee or a Bank surety-bond which should be credited one month after the opening of Tender.

5— The applicants should give their proposals in the sealed envelopes and a sample of their proposed Box Pallet as described in Tender's conditions. A receipt will be given. Closing date for Tender is 13 May 1978. All proposals will be opened and examined at the Tender's meeting which will be held at ten o, clock that morning.

6— The company is free to refuse any or all proposals. All conditions of Tender are described in the Tender Documents.

ISIRAN

شرکت هتلهای لوکس ایران

بلوار الیزابت شماره ۱٦۰طبقه‌سوم ازاشخاص زیر برای تمام‌وقت به همکاری دعوت می‌نماید:
۱ـ یك‌نفر خانم‌که بزبانهای فارسی‌وانگلیسی آشنائی‌عالی داشته و بماشین‌نویسی فارسی و لاتین نیز کاملا مسلط باشد و یا دو نفرخانم‌با صفات فوق یکی بعنوان ماشین‌نویس فارسی و دیگری بعنوان ماشین‌نویس لاتین .
۲ـ یك‌نفر مرد برای نگهـداری آبدارخـانه نظافت .نامه رسانی‌و غیره
داوطلبان میتوانند در ٥ روز اول هفته از ساعت ۹ تا ۱۲ صبح به آدرس بالا مراجعـه‌ویا باتلفن ٦٥۰٤۸۱ تماس حاصل نمایند .

کارخانجات صنعتی

نپتون

افراد زیر را بهمکاری دعوت مینماید .
۱ـ مکانیك تعمیرات ماشین‌آلات صنعتی
۲ـ آهنگر
۳ـ نقشه‌کش فنی
٤ـ چندنفر دیپلمه
لطفا به آدرس جاده ساوه کیلومتر ۱۳ جنب کارخانه آجر آج کارخانه نپتون یا به تلفن های شماره ۵۹۹٦۳۳۰۳و۵۹ـ ٥٦۳۰٥٦ مراجعه‌نمایند

استخدام

شرکت ابوالحسن دیبا و شرکاء برای‌مسئولیت‌واموردفتری‌قسمت فنی خود احتیاج به یکنفر مرد بـا مشخصات زیر دارد :
۱ـ آشنا بودن بامور اداری
۲ـ آشنائی کامل بەزبان انگلیسی
۳ـ آشنائی به تایپ‌فارسی ولاتین
٤ـ قادربه انجام امور محوله بدون نظارت‌دیگران
٥ـ سن‌بین ۳۰ تا٤۰ سال
٦ـ دارابودن‌معافیت‌نظام‌وظیفه یابرك‌خاتمه‌خدمت
واجدین شرایط می توانند همـه روزه ازساعت ۸ صبح الی ٤ بعد از ظهر بدفتر مرکزی شرکت‌واقع درخیابان حافظ مقابـل پارك هتل مراجعه نمایند .

شرکت‌پیچاز‌الکتریک

واقع در شهر صنعتی البرز (قزوین) جـهت قسمت مونتاژ کلیدهای برق احتیاج به تعدادی کارگرزن دارد .
داوطلبان‌به‌آدرس کارخانه «فلکه» دوم ،پشت کارخانه مولن‌موکت کارخانه‌پیچاز الکتریك‌تلفن ٤۰۳۰ آقای محمودی مراجعه فرمایند.

کارخانه رنگسازی هاویلوکس

تعدادی کارگر
بادریافتی ماهیانه مکفی
استخدام‌مینماید
جاده مخصوص کرج- کیلومتر۹

استخدام‌فوری

بچند نفر دوشیزه یا بانوجهت کاردر لابراتوار مورد نیاز است تلفن ۸۹۷٤۷٤

NOTRE DAME DE FATIMA HOSPITAL

MEDICAL RECORDS CLERK

This new hospital wishes to train young women as Medical Records Clerks. We offer on — the — job training with good prospects to Iranian Nationals with a reasonable understanding of English.

SECRETARIES

This new hospitals is looking for secretaries with good English typing to work with English Doctors.

A minimum typing speed of 35-40 w.p.m. is essential and an ability to use a dictaphone machine is desirable.
For further details contact:

Personnel Manager.

Notre Dame de Fatima Hospital.

Mohammad Reza Shah, Kouche 21. Tehran.

Tel: 623883- 7.

آگهی استخدام

ماشین‌نویس فارسی و لاتین آشنا بـه زبان انگلیسی برای تمام وقت مورد نیازمی باشد باشگاه ورزشی شاهنشاهی ۸ـ۲۹۳۱۰۱

گروه‌صنعتی‌مولن‌روژ

افراد زیر را باحقوق و مزایای بسیار خوب و مسکن و خوراك جهت کارخانجات خود واقع در شهر صنعتی البرز (قزوین) استخدام مینماید
۱ـ مهندس نساجی یا مکانیك دو نفر باحداکثر سن ۳۰ سال
۲ـ رئیس انبار با حداقل ٥ سال تجربه و٤۰ سال سن
حائزین شرایط در ساعات اداری به خیابـان کوروش‌کبیر جنب‌سینما مولن روژ شماره ۲٦۹ مراجعه‌نمایند.

آگهی‌استخدام

شرکت پشتیبانی ونوسازی هلیکوپتر های ایران برای تامین و تکمیل‌نیروی انسانی‌موردنیازخود شما رادر مشاغل‌و تخصص هـای مشروحه زیر به همکاری دعـوت می‌نماید .

ردیف	تخصص	تحصیلات مورد نیاز
۱	مهندس هواپیما	لیسانس یا فوق‌لیسانس در رشته مربوطه
۲	مهندس مکانیك و صنایع	لیسانس یا فوق‌لیسانس در رشته مربوطه
۳	مهندس متالوژی‌و مترولوژی	لیسانس یا فوق‌لیسانس در رشته مربوطه
٤	مشاغل مورد نیاز	لیسانس دررشته‌های‌مدیریت بازرگانی،صنعتی تعلیم وتربیت، حسابداری
٥	مترجم	لیسانس در رشته زبان‌انگلیسی
٦	نگهبان	سیکل
۷	راننده پایه یك	ششم ابتدائی
۸	کارگر ساده	ششم‌ابتدائی
۹	سرباغبان و باغبان	ششم‌ابتدائی

مزایای‌شرکت

۱ـ حقوق و مزایای شغلی مکفی
۲ـ بیمه بازنشستگی ودرمانی
۳ـ خدمات رفاهی وتامین مسکن در آتیه‌بسیار نزدیك
٤ـ بهره‌برداری از دوره‌های مختلف آموزشی بزبان انگلیسی

شرایط‌استخدامی

۱ـ داشتن‌برك پایان‌خدمت سربازی برای‌ردیف ٦ (کسانیکه خدمت سربازی را در واحد های گارد شاهنشاهی انجام داده‌اند ارجحیت‌دارند)
۲ـ داشتن برك پایان خدمت سربازی یامعافیت دائم غیر پزشکی برای ردیفهای ۷و۸و۹
۳ـ عدم اشتغال در سازمان‌های دولتی‌یاوابسته
داوطلبان بمنظور ثبت‌نام وکسب اطلاعات بیشتر همه‌روزه باستثنای روزهای تعطیل از ساعت ۸ الی ۱۲ با در اختیار داشتن دو قطعه عکس پرسنلی‌اصل یافتوکپی آخرین مدرك تحصیلی به آدرس :
تهران‌ـ امیرآباد شمالی ـ سه‌راه فرحزاد ـ جنب بانك سپه‌ـ ساختمان پری‌ـ مدیریت‌امور اداری (دایره استخدام) مراجعه نمایند .

الیاف،شرکت‌سهامی‌عام‌افرادی‌رابرای مشاغل‌زیرباحقوق‌ومزایای‌مکفی‌بهمکاری دعوت‌مینماید

۱ـ کارگر تابلوهای برق وارد بامور پارالل کردن دیزلها
۲ـ کارگر دیزل برق
۳ـ کارگر دیگهای بخار
٤ـ کمك‌تکنیسین‌ابزاردقیق
٥ـ تکنیسین برق با تحصیلات فوق دیپلم یـا دیپلم برق
٦ـ کارگر ساده با سواد خواندن و نوشتن
از ردیف ۱ تا ٥ یکسال سابقه کار ضروری است .
پذیرفته‌شدگان‌درسه‌شیفت‌غیرثابت‌انجام‌وظیفه خواهند نمود
انجام خدمت نظام یا معافیت دائم
حداکثر سن ۳٥ سال
متقاضیان میتوانند بین ساعات ۷ الی ۱۸ بـه نشانی اداره استخدام تهران واقع در ۲۰ متری فلاح جنب درمانگاه خصوصی داریوش یا بیـن ساعات ۷ الی ۱٥ مستقیما به کارگزینی کارخانه واقع در جاده‌قدیم‌کرج‌کیلومتر۱۸ابتدای جاده شهریار مراجعه نمایند.

نیازمندیهای اطلاعات

تلفنهای: ۳۱۲۴۱۳-۳۱۱۲۲۷

نیازمندیهای اطلاعات تلفنی آگهی میپذیرد

قابل توجه دوشیزگان جویای کار کارخانجات پارس الکتریک (شرکت سهامی عام)

واقع در تهران حدود ۸۰ نفر دوشیزه را جهت مونتاژ تلویزیونهای رنگی وسیاه و سفید باامکانات بی سابقه وشرایط زیر برای کار در یک محیط مناسب و صمیمی به همکاری دعوت

امکانات:

می نماید .

۱ـ حقوق مکفی باسود ویژه مناسب

۲ـ یك وعده غذای گرم و ارزان .

۳ـ استفاده از سرویس ایاب وذهاب رایگان

۴ـ استفاده از تعاونی مصرف (جهت خرید خواروبار ولوازم منزل)

۵ـ استفاده از تعاونی اعتبار (جهت دریافت وام ضروری)

۶ـ آموزش ضمن کارتا تبدیل به مونتاژ کار متخصص

۷ـ استفاده از مزایای سازمان تامین اجتماعی (بیمه درمانی ، بیمه بازنشستگی ، بیمه حوادث) .

شرایط:

تحصیلات : پایان تعلیمات ابتدائی یا بالاتر

لطفا جهت استخدام یا کسب اطلاعات بیشتر همه روزه به استثنای روز های تعطیل ازساعت ۸ الی ۱۶ به کارگزینی کارخانجات پارس الکتریك واقع در خیابان آیزنهاور ایستگاه شاوب لورنس شماره ۵۶۳ مراجعه فرمائید.

هپکو

برای تکمیل کادر اداره سرویس و قطعات یدکی خود در جاده مخصوص کرج احتیاج به افراد زیر دارد:

۱ـ متصدی فروشگاه با حداقل ۵ سال سابقه کار در قطعات یدکی ماشین آلات راهسازی و سفارشات :

۲ـ متصدی کاردکس با حداقل ۵ سال سابقه کار با قطعات یدکی ماشین آلات راهسازی و آشنا به زبان انگلیسی .

۳ـ فورمن فیلد سرویس با حداقل ۷ سال سابقه کار

۴ـ باطریساز ماشین آلات راهسازی باحداقل ۴ سال سابقه کار .

۵ـ کارمند وارنتی آشنا به قطعات یدکی ماشین آلات وزبان انگلیسی .

۶ـ مسئول تهیه قطعات ماشین آلات برای تعمیرگاه وفیلد با حداقل ۴ سال سابقه کار .

متقاضیان میتوانند با تلفن های ۹ـ۸۳۹۳۶۰ تماس یا به آدرس خیابان ثریا چهارراه روزولت ساختمان شماره ۱۰ طبقه پنجم مراجعه نمایند

Betterwear?

الیاف، شرکت سهامی عام استخدام مینماید

اپراتور خدمات کامپیوتری با سیستم (۳) ای، بی، ام دیپلمه با حداقل دوسال سابقه کار ماشین نویس فارسی و انگلیسی با تجربه آشنائی بزبان انگلیسی

لیسانسیه و دیپلمه باسابقه کاردر حسابداری صنعتی

متقاضیان میتوانند بین ساعات ۱۵ الی ۱۷ به نشانی دفتر مرکزی تهران خیابان پهلوی جنب بیمارستان ۵۰۱ ارتش انتهای خیابان مستوفی ابتدای ابن سینا کوچه موج شماره ۱۰ یا مستقیما بین ساعات ۷ الی ۱۵ به کارگزینی کارخانه واقع در جاده قدیم کرج کیلومتر ۱۸ اول جاده شهریار مراجعه نمایند .

شرکت نسبی کارخانجات مهندس سیروس ارجمند و شرکاء

دونفر نقشه کش اسکلت فلزی با ۵ سال سابقه کار باحقوق مکفی استخدام مینماید

تلفن مرکزی ۲۲۷۸۵۸ ـ ۲۲۹۴۲۵

۱ـ برقکار ماشین آلات صنعتی ۲ نفر

۲ـ مونتاژکار ماشین آلات صنعتی ۴ نفر

برای اطراف تهران مورد نیاز است

شرکت سنت .

تلفن ۸۳۸۸۰۵

یکنفر تکنیسین با حداقل ۵ سال سابقه کار جهت نظارت محلی پروژه در اطراف تهران به همکاری دعوت میشود .

لطفا با تلفن های ۸ـ۸۵۹۱۹۵ تماس حاصل نمائید .

شرکت آبك ایران

نیاز به چند نفر برقکار دارد

دعوت میشود به آدرس خیابان مهرشاه (آپادانا) خیابان نوبخت شماره ۱۹ مراجعه نمایند .

برای کارهای ساختمانی منطقه خوزستان نیاز به پیمانکاران بشرح زیر دارد

پیمانکار : سیمانکار ـ گچ کار ـ کاشیکار ـ نصب موزائیك ـ بنائی بابلوك سیمانی .

آدرس تخت طاووس غربی مقابل لارستان پلاك ۳۳۳ از ساعت ۱۴ تا ۱۷ مراجعه نمایند .

ماکارونی (پستا) ریولی

قابل توجه عمده فروشیهای موادغذائی ، تعاونی ها ، بیمارستانها ، رستورانها و سوپر مارکتها انواع ماکارونی ورمیشل تلفن ۹۴۱۱۶۱

آگهی مناقصه

انجمن خانه ومدرسه راهنمائی پویا

برای رفت وآمد دانش آموزان درسال تحصیلی ۳۷ و ۳۸ بتعدادی تقریبی ۹ دستگاه مینی بوس احتیاج داردکه کرایه آنرا به پیمانکار صلاحیتدار از طریق مناقصه واگذار مینماید .

۱ـ داوطلب باید ۲۰۰۰۰ ریال بعنوان سپرده شرکت در مناقصه بحساب جاری ۱۳۹۴ انجمن نزد بانك ملی سلطنت آباد واریز و قبض آنرا پیوست پیشنهاد خود نماید و به پیشنهاد فاقد سپرده ترتیب اثر داده نخواهد شد .

۲ـ پیشنهادات در پاکتهای سربسته حداکثر باید تا روز ۱۲ اردیبهشت ماه جاری به دفتر مدرسه راهنمائی واقع در سلطنت آباد گلستان ۴ در مقابل اخذ رسید تسلیم شود .

۳ـ پیشنهادات واصه ساعت ۵ بعدازظهر ۱۲ اردیبهشت درمحل مدرسه راهنمائی بازوقرائت خواهد شد

حضور پیشنهاددهندگان آزاد است

۴ـ انجمن درردیا قبول یك یاکلیه پیشنهادات مختار است .

۵ـ داوطلبین میتوانند برای کسب کلیه شرایط درساعات اداری به دفتر مدرسه راهنمائی مراجعه نمایند .

انجمن خانه و مدرسه

(مدرسه راهنمائی پویا)

آگهی مناقصه

انجمن خانه ومدرسه دبستان پویا

برای رفت و آمد دانش آموزان در سال تحصیلی ۳۷ـ۳۸ بتعداد تقریبی ۲۵ دستگاه مینی بوس احتیاج دارد که کرایه آنرا به پیمانکار صلاحیتدار ازطریق مناقصه واگذار مینماید.

۱ـ داوطلب باید ۲۰۰۰۰۰ ریال بعنوان سپرده شرکت درمناقصه بحساب جاری ۱۳۹۲ انجمن نزد بانك ملی سلطنت آباد واریز وقبض آنرا پیوست پیشنهاد خود نماید به پیشنهاد فاقد سپرده ترتیب اثر داده نخواهد شد.

۲ـ پیشنهادات در پاکت های سربسته حداکثر بایستی تاروز دهم اردیبهشت ماه جاری به دفتر دبستان واقع درسلطنت آباد گلستان ۵ درمقابل اخذرسید تسلیم شود.

۳ـ پیشنهادات واصله ساعت ۵ بعداز ظهرروز ۱۲ اردیبهشت در محل دبستان باز و قرائت خواهد شد حضور پیشنهاد دهندگان آزاداست

۴ـ انجمن دررد یاقبول یك یاکلیه پیشنهادات مختار است .

۵ـ طالبین میتوانند برای کسب کلیه شرایط در ساعات اداری به دفتر دبستان مراجعه نمایند.

انجمن خانه ومدرسه دبستان پویا

سفارشات خارجی واگذاری نمایندگی

کارخانجات اروپائی بدون کارمزد بازرگانی مرتضائیان تلفن ۳۷۰۸۵۹

وارد شد

یك پارتی دستکش ظرفشوئی پرنسس وحروف پاك کن ماشین تحریر به مارك ورلدتایپ به قیمت تجارتی .

تلفن ۳۷۰۸۵۹

قابل توجه کارخانجات تولیدی و سردخانه ها

شرکت صنعتی اورینگو سازنده انواع پالت و ظروف مخصوص انبار کردن و جابجا کردن مواد و یااجناس تولیدی شما میباشد.

عباس آباد ـ اندیشه اصلی پلاك ۷ تلفن ۸۵۲۵۲۰

شرکت اسبدوانی تهران (سهامی خاص)

جهت کار در قسمت توتالیزاتور خود در هفته یکروز جمعه ها از ساعت ۱۲٫۳۰ تا حدودساعت ۱۸٫۳۰ بهمکاری چندین نفر بشرح زیرنیازمند است

۱ـ فروشنده بلیط تعدادی خانم با تحصیلات حدود دیپلم ، کسانی که بامور پولی و کاربا ماشین حساب آگاهی داشته و زبان انگلیسی بدانند ترجیح خواهند داشت، حقوق روزانه ۱۵۰۰ ریال

۲ـ متصدی پرداخت تعدادی مرد آراسته وموقر که بتوانند بخوبی با مردم داد وستد کرده و توانائی کار با مبالغ هنگفت پولی را داشته باشند حقوق روزانه ۱۷۰۰ ریال داوطلبان میتوانند قبل از ۳۱ فروردین ماه بوسیله نامه با صندوق پستی ۱۲٫۱۶۳۵ تهران با آقای کر مکاتبه نموده یا درخواست خود رابه KERR نشانی خیابان پهلوی شماره ۹۲۹ طبقه چهارم اطاق ۷ و یا ۸ ارسال دارند

مینی بوس

۲۱ نفره آماده تحویل

نقدواقساط

وانت تویوتا

نقد واقساط تحویل فوری

چهارراه شاهپور گمرك

جنب بانك صادرات جوادگلپایگانی

تلفن ۵۳۹۲۳۲

شرکت سهامی صنایع فلزی ایران

تعدادی نقشه کش قالب راکه دارای حداقل سه سال سابقه کار باشند بهمکاری دعوت مینمایند

نشانی کیلومتر ۱۰ جاده قدیم کرج روبروی شرکت ایران تانکر خیابان زیر پل راه آهن کارخانه شماره ۱ صنایع فلزی ایران .

بانك بازرگانی ایران تعدادی خدمتگزار باشرایط زیر استخدام میکند :

۱ـ دارا بودن مدرك تحصیلی ششم ابتدائی و پنجم نظام جدید .

۲ـ ارائه برك پایان خدمت سربازی یا معافیت غیرپزشکی .

۳ـ حداکثر سن ۲۵ سال تمام

داوطلبان واجد شرایط همه روزه درسرویس صبح باداره کارگزینی بانك بازرگانی واقع در خیابان نادری اول خیابان همایون ساختمان شعبه نادری طبقه چهارم مراجعه نمایند.

بانك بازرگانی ایران

بیمارستان بابك

افراد زیررا بهمکاری دعوت مینماید

پزشك عمومی

با پروانه دائم برای ساعت ۱ الی ۷ بعداز ظهر

۲ـ نرس و بهیار

۳ـ لیسانسیه علوم تغذیه

از ساعت ۱۰ الی ۱۲ بدفتر بیمارستان واقع در خیابان کارون چهارراه طوس مراجعه فرمائید.

قابل توجه مدیران تأسیسات مرغداری ومجتمعهای کشت وصنعت

انواع دان خوری های خودکار برای نگاهداری مرغ گوشتی تخم گذار پرورش نیمچه و مرغ مادر محصول کارخانجات معظم هارت امریکا .

انواع قفس های نگاهداری مرغ تخم گذار محصول کارخانجات «فیوریت آمریکا» انواع آبخوریهای فنجانی ـ کلاهکی ناودانی محصول کارخانجات معظم «هارت آمریکا »

انواع سیستم های تهویه پوشالی ـ تراس ـ سقفی محصول کارخانجات «کول ایرواکمه» و« سایکلن» آمریکا

انواع کارخانجات تهیه خوراك دام از یك تا ۱۰۰ تن در ساعت .

انواع کشتارگاه ـ سردخانه و سیستم های بسته بندی .

انواع مادر های گازی ـ برقی و دستگاههای حرارتی ـ آشیانه های پیش ساخته ـ دستگاههای بالا بر متحرك و ثابت و سیستم های انتقال دان ـ مکمل های غذائی ـ ماشین های جوجه کشی و کلیه لوازم مربوط به پرورش طیور .

شرکت «سوپراك» برای هرگونه راهنمائی و مشاوره و عقد قرارداد های ترانکی درخدمت این صنعت بوده و کلیه سفارشات را اعم ازکلی یاجزئی سریعا و مناسب برابر احتیاجات انجام داده وکلیه لوازم نصب شده را بمدت یکسال مجانا تضمین وسرویس مینماید .

قبل از خرید هرگونه وسیله ای با کارشناسان مجرب مامشورت فرمائید

آدرس خیابان تخت طاوس روبروی بانك سپه بن بست فیروزه شماره ۴

تلفن های ۸۴۶۶۰۲ و ۸۴۱۴۰۹

استخدام سکرتر

شرکت سهامی صنعتی ماهیار

دو نفر سکرتر دو زبانه (فارسی وانگلیسی) راکه تایپ لاتین نیز آشنائی داشته باشند با حقوق و مزایای مکفی استخدام مینماید. داوطلبان شماره ۶۳۴ خیابان سعدی جنوبی تهران مراجعه نمایند .

در دنیای جهانگردی، این خبرها دست اول است

خط جدید کشتیرانی بین بیروت ـ قبرس

اطلاع رسیده از بیروت حاکیست که بزودی یک خط کشتیرانی مسافری بین بیروت و لیماسول در قبرس با یک کشتی ۱۲۰نفری ساخت شوروی‌بنام (کومتا) دائر خواهدشد این کشتی مسافت بین بیروت و شهر لیماسول را سه ساعت و نیمه طی خواهد کرد.

قبرس برای توریست‌ها جای لبنان را پر کرد

قبرسی‌ها این روزها شب و روز مشغول ساختن هتل و متل هستند تا مسافرین سابق لبنان رابسوی کشور خود بکشانند . قیمت هتل در قبرس نسبت به سایر کشور های خاورمیانه بسیار ارزان است ، اداره جهانگردی قبرس باچاپ ده‌ها هزار بروشور جلب توریست بزبان های انگلیسی و یونانی اینک در صدد چاپ بروشور بزبان روسی است تا توریست های شوروی را نیز به قبرس بکشاند ، هواپیمای ایرفلوت درحال حاضر هفته دو پرواز بین مسکو ولارناکا در قبرس انجام میدهد و بزودی هواپیماهای قبرسی نیز عازم مسکو خواهند شد .

مسافران خارجی هم باقلاپلورا بر «استیک» ترجیح دادند!

مسافری که با هواپیمای جمبوجت هواپیمائی ملی‌ایران روز شنبه گذشته ازلندن بمتهران آمده است تعریف میکرد، جمبوجت هواپیمای ملی ایران مملو از ایرانیان بود که از آمریکا و لندن پس از مدتها دوری از وطن بتهران می‌آمدند هنوز نیمساعت از پرواز نگذشته‌بودکه سر میهماندارهواپیما بوسیله بلندگو اعلام کرد امروز برای ناهار دونوع غذا داریم ، استیک و باقلاپلو ـ بمجردی که کلمه باقلا پلو بگوش مسافرین رسید صدای کف زدن مسافرین بلند شد، مسافران شکو که مدتی از وطن دور بودند از شنیدن این غذای قدیمی و لذیذ ایرانی آب از چک و چانه‌انشان سرازیر شد ، آنروز حتی مسافران خارجی هم باقلاپلو رابراستیک ترجیح دادند . .

جهانگردان ایرانی ودیدنی های خاوردور

کشور های زیبا و دیدنی خاوردور این روزها بیش از پیش مورد توجه جهانگردان ایرانی قرار میگیرد، هزاران ایرانی که طی سال های اخیر بدفعات از کشور های اروپایی بازدید کرده‌اند اینک بتدریج به مسافرت بکشورهای خاور دور راغب میشوند هریک از کشور های خاور دور با خصوصیات جالب و مخصوص خود میتواند جاذبه های دل‌انگیزی برای جهانگردان ایرانی داشته باشد . کماینکه اکثر اجناسی را که توریست های ایرانی تابحال در لندن و پاریس خریداری میکردند ساخت هنگکنگ ، تایپه ، سنگاپور و دیگر کشور های خاور دور بوده است .

پاکستان کارکنان هواپیمائی لیبی‌را تعلیم میدهد

بموجب قراردادی که چند هفته قبل بین انورجمال مدیر عامل شرکت هواپیمائی پاکستانی (پیا) و معاون شرکت هواپیمائی‌لیبی «عبدالقدیرتولتی» در کراچی امضاء شد هشتاد نفر از کارشناسان هواپیمائی پاکستان بلیبی خواهندرفت‌تا کارکنان شرکت‌هواپیمائی لیبی را در امور ترافیک حسابداری و سایر امور هواپیمائی تعلیم دهند . لیبی از چندی قبل با انتشار ده‌ها آگهی در روزنامه‌های لندن ـ و پیشنهاد حقوق گزاف ـ نتوانست کادرهای کار آزموده انگلیسی را برای شرکت هواپیمائی خود استخدام کند.

خبرهای کوتاه جهانگردی

هتل سازی فرانسویها در تهران

برنارد تزئین‌من مدیر یکسوسسه بزرگ هتلداری در فرانسه اعلام کرده است که این موسسه بزودی بانام‌گروه «سوفیتل» ایجاد یک سلسله هتل زنجیره‌ای را در کشورهای مختلف جهان از جمله مراکش ـ مصر و ایران آغاز خواهد کرد.

فعالیت های توریستی سودان

بزودی دو دفتر از ده دفتر توریستی سودان در خارج از آن کشور در لندن و نایروبی آغاز بکار خواهند کرد. دولت سودان طبق برنامه‌یی که تنظیم کرده است بزودی هشت دفتر توریستی دیگر در شهرهای پاریس ـ رم ـ فرانکفورت ـ استکهلم ـ نیویورک ـ جده ـ قاهره و بیروت دائر خواهد کرد.

فرودگاه جدید بیروت دور از تیررس جنگجویان ...

تلویزیون پاریس هفته گذشته فیلمی نشان داد حاکی از ایجاد یک فرودگاه جدید و مدرن درشهربیروت. فرودگاه قدیمی بیروت که طی سالهای جنگ داخلی بکلی از قیافه افتاده است روزگاری از زیباترین فرودگاههای خاورمیانه بود و بهمین جهت مقامات لبنان از مدتها قبل سرگرم ساختن فرودگاهی هستند که ظرف سه چهار سال آینده آماده بهره‌برداری خواهد شد. در ساختمان این فرودگاه عده‌یی کارشناس فرانسوی مشغول‌کارهستند. این فرودگاه درنقطه‌یی ساخته خواهد شد که در صورت شروع مجدد جنگ خانگی دربیروت، در تیررس‌جنگجویان نباشد .

نرخ جدید تهران ـ نیویورک مخصوص ۱۲ تا ۲۴ ساله‌ها

بعداز چند سال وقفه مجددا نرخ جوانان (یورت‌فیر) از تهران به آمریکا از ماه آینده‌برقرار خواهدشد. بموجب این‌نرخ درفصل زمستان بهای بلیت رفت و برگشت تهران ـ نیویورک ۷۰۰۵۰ ریال و در فصل تابستان ۷۲۶۵۰ ریال می‌باشد . از این نرخ‌فقط کسانی میتوانند استفاده کنند که سن‌شان بین ۱۲ تا ۲۴ سال باشد . این نوع شامل‌بلیت رفت‌و برگشت‌است. و یکسال اعتبار دارد . جالب اینجاست که اضافه قیمتی که از نیویورک برای سایر شهرهای آمریکا برای اینگونه مسافرین درنظر گرفته میشود و در اصطلاح هواپیمائی آنرا «دادن» مینامند تقریبا ۴۰درصد ارزان‌تر از نرخ معمولی میباشد.

تنها راه نجات هواپیمائی لبنان جنك زده

اسد ناصر رئیس شرکت هواپیمائی لبنانی (میدل‌ایست‌ایرلاین) اعلام کرده است تنها راه پیشرفت شرکت‌هواپیمائی لبنان ادغام دو شرکت (میدل ایست ایرلاین) و (ترانس مدیترانین ایرلاین) میباشد .

شرکت دومی در حال حاضر فقط به حمل بار اشتغال دارد.

هتل ۳۶۲ اتاقی در اصفهان

در اینهفته اعلام شد هتل دولوکس ۳۳ میلیون دلاری اینترکنتینانتال در اصفهان با ۳۶۲ اتاق در سال ۱۹۸۰ افتتاح خواهد شد . این هتل ضمن استفاده‌ازآخرین پیشرفت‌هاساختمانی بسبک ایرانی ساخته خواهد شد ، برای این هتل سه رستوران پیش‌بینی شده است‌باسالن‌های بزرگ که‌گنجایش بیش‌از ۵۰۰ نفر را خواهد داشت .

افزایش بهای بلیت ۴۵ و ۲۲ روزه

اطلاع حاصل شد که بهای بلیت دوسره ۲۲ـ۴۵ روزه بین تهران ـ نیویورک افزایش یافته است . آژانس مشاور ما اطلاع میدهد که این افزایش قیمت مبلغی حدود ۷۰۰ ریال‌میباشد .

تعطیلات ماه آوریل در خاورمیانه

مجله (میدل‌تراول) در آخرین شماره خود روزهای تعطیل در ماه آوریل (از۱۲فروردین تا۱۰اردیبهشت) را در کشورهای مختلف خاورمیانه بشرح زیر منتشر کرده است :

اول آوریل : «روز اوکا» ـ (قبرس)
دوم‌آوریل : «سیزده‌نوروز» ـ (ایران)
ششم‌آوریل: «روزپیروزی» ـ (اتیوپی)
نهم‌آوریل: «روزمارتری» ـ (تونس)
بیست و سوم آوریل : «روز بچه‌ها» ـ (سوریه)
بیست و ششم آوریل : «شم‌السم» ـ (مصر)
بیست‌و هشتم آوریل «گودفرایدی یا جمعه‌خوب» ـ (قبرس ـ اتیوپی ـ لبنان)
بیست‌ونهم آوریل «شنبه مقدس» ـ (قبرس ـ اتیوپی)
سی‌ام آوریل «عید پاک» ـ (قبرس ـ اتیوپی ـ لبنان)
(سی‌از آوریل از آنجهت عید پاک در این‌کشورهاست که ارتودوکس سی‌ام آوریل «روز کارگر» (الجزایر ـ میباشند.)
قبرس ـ اتیوپی ـ عراق ـ اردن و لبنان)

یک‌زن عرب به۹زبان زنده‌دنیا تکلم‌میکند

یک زن عرب ـ خانم حلیمه آل هاشم ـ که به ۹ زبان‌زنده دنیا تکلم میکند ، امروز بین ۴۰۰ هزار کارمند شرکت (آی ـ تی‌ـ‌تی) معروف ترین است. «حلیمه» متولد بیروت استو از پدر و مادری سعودی ... وی که با خانواده سلطنتی اردن هاشمی نیز نسبت دارد مدیر داخلی هتل شرایتون «هنگکنگ» میباشد به گفته مطلعین جد «حلیم» با جد اعلیحضرت ملک حسین‌پادشاه اردن برادر بوده است . او سه گذرنامه لبنانی آمریکایی و ترکی دارد و برای اولین بار بعنوان معاون میهمانداران‌هتل هیلتون استانبول مشغول‌کار شده است ، او در ماه‌گذشته بزرگترین مدال لیاقت را از شرکت «آی ـ تی ـ تی» دریافت کردو جالب‌این‌که از ۴۰۰هزار کارمند این شرکت عظیم ـ که از ۶۴ شرکت‌تشکیل شده‌است‌ـ تاکنون فقط ۲۵ نفر بدریافت این مدال مفتخر شده‌اند .

هتل جدید

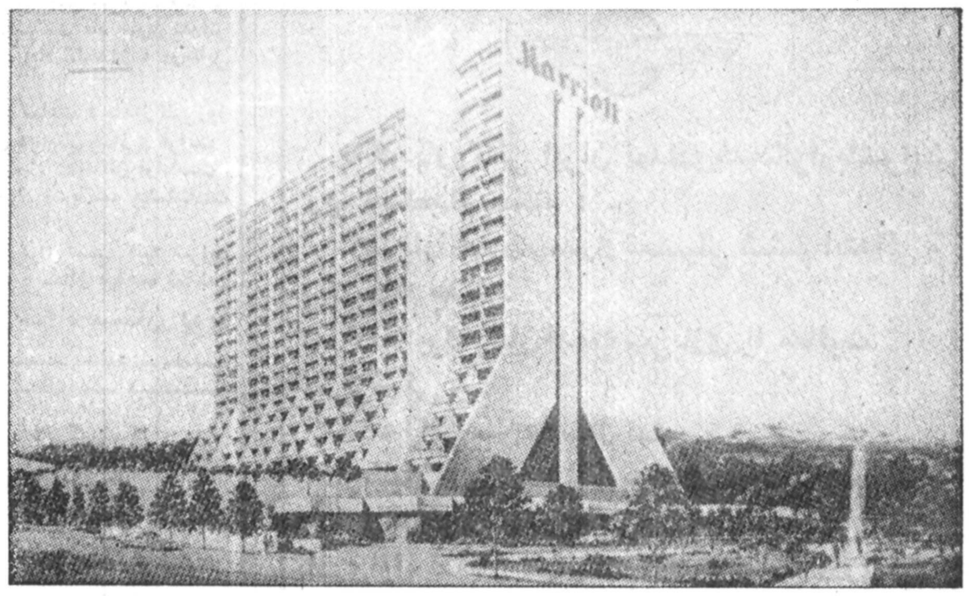

بعد از هتل‌های زنجیره‌ای «هیلتون» ،«شرایتون» ، «اینترکنتینانتال» ، «هایت» ، «هتل مارئون» نیز در تهران دست بکار خواهد شد . مقدمات ایجاد این هتل فراهم شده و قرار است تا پایان سال مسیحی آینده آماده بهره‌برداری گردد . هتل «مریدین» فرانسوی نیز ظرف یکی دو سال آینده برهتل‌های تهران اضافه خواهد شد .

هدیه هفدهمین سالگرد:

با تاسیس هواپیمائی ملی ایران " هما " در هفده سال پیش، نخستین پرواز " هما " با هواپیمای ملخی دی سی ۳ (DC3) انجام گرفت ، و طی اولین سال‌خدمت تنها ۱۶۶،۰۰۰نفرمسافر داشت و مسافتی‌که‌پیمود مجموعا " ۱۵ میلیون کیلومتر بود .

ولی اکنون ، در شانزدهمین سال خدمت ، حمل و نقل هوائی، سه‌میلیون نفرمسافر را درشبکه‌ائی‌گسترده (توکیوو پکن در شرق و نیویورک در غرب) جابجا میکند ، پنجاه شهرداخلی و خارجی‌را بهم پیوند میدهد و در مجموع مسافتی بیش از ۱۵۰ میلیون کیلومتر را بزیر بالهای آهنین خود میگیرد .

و هم دراین موقع یکی از آخرین و پیشرفته‌ترین انواع هواپیماهای‌مادون سرعت صوت جهان را بخدمت گرفته است تا نهایت رفاه و آسایش رادرپروازهای خانگی ، هدیه هم میهنان گرامی و ایرانگردان خارجی کند .

هواپیمائی ملی ایران « هما »

برای کسب اطلاعات بیشتر به آژانس مسافرتی خود و یا دفاتر هواپیمائی ملی ایران :
خیابان فردوسی و یا خیابان شاهرضا مراجعه نمائید . تلفن رزرواسیون ۹۶۹۰۸۱ـ ۹۶۵۰۱۱ـ ۹۷۹۰۲۱

«آئین دوست یابی» وسهولت صید ماهی

« درکنار مرداب بندرپهلوی منطقه‌ئی هست به اسم «سیاه کشیم» که منطقه ممنوعه و حفاظت شده اعلام گردیده و ماموران‌این منطقه در آبکنار ـ اسفند ـ ماروزه ـ نرگستان و سیاه درویشان به حفاظت پرندگان هوا وماهیان دریا مشغولند ، اما بااینهمه دقت و حراست معلوم نیست ، عده‌ئی صیاد ماهرو قابل چگونه تور خود را بهن کرده و ماهی سفید های مورد نیاز خود را صید می‌کنند ، چه‌ماهی هائی که قاطبه‌اهالی‌شمال‌فقط عکسش رامی‌توانند داشته باشند ،چه رسد به سایر «اهالی» ها !

برخی عقیده دارند صیادان موفق، مرتب کتاب آئین‌دوست یابی و آئین زندگی دیل‌کارنگی رامرورودوره میکنند ، بعضی می‌گویند باهمکاری مرد نامرئی تلویزیون موفق می‌شوند و پارمئی نیز حرف های دیگری می‌زنند.

بهر حال ، سحرگاهان صیادان ماهر ماهی های صید شده را بفروشنده میرسانند واو هم طوری که اشکال پیش‌نیاید ، جنس‌را رد می‌کند ،حتی چنان ، استادانه، که ماموران سیار نیزسردراهش

نشوند، سپس «جنس» بدست فروشنده دست دوم وسوم و چهارم میرسد و بدین ترتیب است که‌ماهی سفید دانه‌ئی ۲۰۰ تا ۳۰۰ تومان‌آنهم بامن‌بمیرم تو بمیری تخودش بمیرد کمکلک بمردم میزند ، بفروش میرسد و موجب تعجب همگان می‌شود الغرض اینجانب احمد عبداللهی صومعه‌سرائی کمکتار دریا در آرزوی ماهی ایام می‌گذرانم نمی‌گویم چرا ماهی به سفره ما خرده‌پاها راه پیدائی‌کند، فقط خواستم علت گرانی‌و چگونگی کار صیادان ماهر را به‌اطلاع علاقمندان برسانم .

شتری که‌جلوخانه همه‌خوابیده...

خبرنگار عکاس اطلاعات در شرح این عکس که از حوالی پارک آریامهر در مشهد گرفته شده ، نوشته است : هموطنان عزیز تهرانی که اینقدر بخاطر سنگینی ترافیک و کثرت‌اتومبیل حرص میخورند،خیالشان راحت باشد این شتریست که جلوخانه همه خوابیدو گذشت روزگاری که‌هرکس از شلوغی خیابان‌های تهران ناراحت میشد ، برای کوچ کردن به شهرستان ها نقشه می‌کشید !

درمان باآهنگ نی‌فاش، ناش!

زائو سرمزا» رفتن راشنیده بودیم ، اما رفتن ماما بر سر مزار» قضیه ئیست جالب و شنیدنی ... اهالی جنوب بخصوص مردم بندر لنگه بنابر یک سنت قدیمی ، برای درمان بیماران بجای مراجعه بپزشک وروانپزشک مراسم مزار»برپا می‌کنند و اعتقاد دارند که بااین شیوه ، نتیجه مثبتتری می‌گیرند .

مزار» عبارت‌از مراسمی‌است که برای بیماران و افرادی که بزعم «گرومزار» جرزده‌شده‌اند برگزار میشود وطی آن‌علاوه برخوراندن معجون‌مخصوص بمبیمار، برای او موسیقی‌تند و رقص های محلی شبیه رقص بومیان آفریقا درمیان دودعود و عنبر نیز اجرا میشود .

بقرار اطلاع چند شب پیش فاطمه معروفبه «مامای‌زار» که سالهاست رهبری گروه زار را بعهده دارد برای نجات جوان بیماری که از جزیره بندر لنگه آورده شده بوده ، مراسم‌زار برپا میسازد اما هنگامی که موسیقی تند بومی و رقص‌و آواز به‌اوج میرسد ، ناگهان مامای زار ، حالش‌بهم میخورد ودرظرف چند دقیقه میمیرد...

این پیش‌آمدکه برای‌گروهی از معتقدان به «زار درمانی» ناگوار بوده،بمانندیک‌موضوع مهم روز دربندر لنگه مطرحست و پیداکردن‌جانشین برای‌فاطمه طالب علاقمندان «زار» را به جنبو جوش انداخته است.

شهردارسابق،سوراخ دعاراگم کرده‌بود

جونقان تازه شهرستان شده بود و اهالی داشتنداز موهبت «شهرستانی» بودن برخوردارو مباهی میشدند،از طرفی‌شهردار جونقان هم استین همت بالا زده و مشغول خیابان کشی و کارهای عمرانی دیگر بود ،که ناگهان معلوم شدهمه این‌فعالیت ها و شور و شوق ها بیخود است چرا که شهردار جونقان بجای تصدیق کلاس دوازده ، تصدیق کلاس یازده دارد و بعله ، مرخص است...

شهردار یازده کلاس خوانده معزول عوض اینکه بدنبال‌گرفتن دیپلم برود و خرخودش رابا یک تکه کاغذ ازپل سازمان‌امور اداریو استخدامی‌کشوربگذراند وظیفه‌اش راجدی گرفته بود ، مثلا یکی از متشکنین را راضی به واگذاری یکدستگاه ساختمان بطور رایگان به شهرداری کرده بود ، مناقصه ساختمان سه خیابان را بپایان رسانیده ، و جدی جدی میخواست خیابان بسازد ، غافل از اینکه فعالیت ها و خیابان کشی های یک آدم دوازده کلاس خوانده با شخص یازده کلاس خوانده از زمین تا آسمان فرق دارد ، می‌گوئید نه، از بزرگان‌سازمان امور اداریو استخدامی‌جونقان سئوال کنید ،(خلاصه شدنامه ارسالی جمعی از اهالی) .

«حال وهوا»هم‌حال وهوای گذشته‌ها...

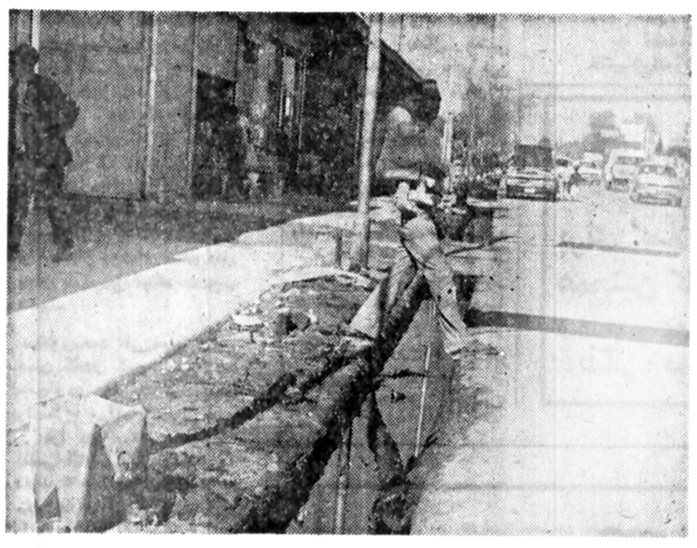

جویو جویبار ، از قدیم‌الایام درادبیات منظوم ومنثور ماجاومقامی خاص داشته و شعرا در کنار آن ضمن دیدن گذرعمر ، صفاها کرده‌اند و شعر ها سروده‌اند. اما بقول معروف «جوی همجوی های قدیم و حال وهواهم حال و هوای گذشته و گذشتگان....

مکسی که الساعه در پیش رودارید ، از جوی کنار یکی‌از خیابان های اهواز گرفته شده وفضولاتیکه در مجاور آن‌به چشم میخورد ، محصول لایروبی جوی است که طبق معمول سنواتی در حاشیه‌پیاده رو ریخته شده ، البته لجن ها و کثافت ها از هوانیامده و حاصل زباله هانیست که بعضی از کسبه و مابران داخل جوی ریخته‌اند ،امالایروبی ماموران شهرداری هم دست کمی ازکار جماعت سهل‌انگار ندارد چون لجن مال کردن معبر عمومی‌که اسمش نظافت نیست. این فضولاتهم بطوریکه اشارمشد، ازهوانیامده همان لای و لجنی است که بمرور خشک و پراکنده شده و بتدریج به حلق و حلقوم اهالی محترم میرود.. خوب ، چاره چیست ؟

این سئوال برای بسیاری از مردم اهواز مطرحست ، اما هر بار که با شهرداری در میان گذاشته شده ، پاسخ داده‌اند : باید در این باره یک اقدام اساسی‌پیشود» جداکه آفرین بهچنین‌حاضرالذهنی وهوشی، معلومست که باید «یک اقدام» اساسی بشود کسی هم نگفته «واقدام» ، اما کی و کجاو چگونه ؟!

دنیای ورزش شنبه‌ها منتشر میشود

پیشگاه مبارك رهبر عالیقدر و پدر تاجدار ملت ایران اعلیحضرت همایون شاهنشاه آریامهر

جان نثار بنمایندگی از سوی‌اتحادیه فروشندگان لوازم وقطعات یدکی رفسنجان‌بشرف عرض‌مبارك‌همایونی میرساند با اتکاء به منشور انقلاب شاه و مردم رفتار ناپسند ونکوهیده ناجوانمرد مردمی را که‌به مام میهن خیانت روا داشته‌اند محکوم نموده‌و درصورتیکه اراده سنیه‌مقدس‌شاهانه تعلق پذیرد برای پاك کردن سرزمین مقدس ایران از وجود بی ارزش این معدود خائنین بی وطن و ریختن‌خون کثیف این مزدوران اجنبی پرست آماده جانفشانی بوده و هر لحظه جان برکف برای نثارجان‌وایثارخون به منظور دوام و قوام سلطنت ـ اعلیحضرت همایون‌شاهنشاه‌آریامهر و خاندان جلیل سلطنت‌ومیهن‌گرامی آماده فداکاری می باشیم .

جاوید باد اعلیحضرت همایون شاهنشاه آریامهر ـ سرفرازوپاینده باد ایران

جان‌نثار :محمد سعیدی‌رئیس‌اتحادیه فروشندگان لوازم و قطعات یدکی ـ رفسنجان

آگهی

وزارت دادگستری قانون موجر ومستاجر مصوب امرداد ماه ۲۵۳۶ را بر طبق ماده۳۱ قانون‌مذکور از اول اردیبهشت ماه سال ۲۵۳۷ شاهنشاهی در بخش های شادگان و مینو از توابع شهرستان خرمشهر بموقع‌اجراء می گذارد .

وزارت دادگستری

آگهی دعوت‌مجمع‌عمومی‌عادی صاحبان‌سهام‌شرکت‌پس‌اندازو وام‌مسکن کورش بزرگ

هیئت مدیره شرکت پس‌انداز و وام مسکن کورش بزرگ طبق مواد ۲۲ و ۲۶ و۲۷ اساسنامه شرکت باطلاع‌کلیه صاحبان سهام‌وپس‌انداز میرساند که جلسه مجمع عمومی‌عادی پنجشنبه ۲۸ر۲ر۲۵۳۷ شاهنشاهی در محل تالار فرهنك واقع در خیابان حافظ تشکیل میگردد.

دستورجلسه‌عبارتست‌از:

۱ـ استماع گزارش‌هیئت‌مدیره و حسابرسان (بازرسان) راجع به عملیات سالانه شرکت واخذ تصمیم نسبت به آنها.
۲ـ رسیدگی به ترازنامه و حساب سود و زیان
۳ـ تعیین خط مشی شرکت
۴ـ انتخاب حسابرسان (بازرسان) و تعیین حق حضور در جلسات و پاداش سالانه هیئت مدیره و حسابرسان (بازرسان)
۵ـ سایر مواردی که دراساسنامه تصریح شده است .

کارت ورود به مجمع از تاریخ ۱۲ر۲ر۳۷ تا پایان وقت اداری روز ۲۱ر۲ر۲۵۳۷ از ساعت ۸صبح الی ۱ر۵ بعداز ظهر در محل‌شرکت واقع در خیابان کریمخان زند بین خیابان سپهبد زاهدی و ایرانشهر شماره ۸۲ طبقه هفتم قسمت سهام توزیع خواهد شد .

از کلیه سهامداران و دارندگان حساب پس‌انداز تقاضا میشود برای دریافت کارت ورود به مجمع با در دست داشتن کارت‌شناسائی ،اوراق سهام ودفترچه حساب پس‌انداز به اداره مرکزی شرکت مراجعه‌فرمایند.

ضمنا یادآوری میگردد که طبق تبصره ۲ماده۱۳۲اساسنامه درصورت تمایل میتوانند به شخص دیگری نیز وکالت دهند. همچنین‌لازم به‌یادآوری است که مطابق ماده ۲۸ اساسنامه شرکت چنانچه در نوبت اول اکثریت آراء حاصل نشود جلسه به ۱۵ روز بعد موکول وازطریق جراید باطلاع عموم خواهد رسید . بدیهی است در این صورت کارت‌های‌ورودی که‌قبلا توزیع گردیده است همچنان معتبر خواهد بود.

نظارت‌مسکن‌وشهرسازی‌وبانك‌ملی‌ایران

برنامه وام مسکن باشرایط ترجیحی را اعلام میدارند

در اجرای سیاست مسکن دولت بانك‌ملی ایران باتوافق باوزارت مسکن‌وشهرسازی وبهره‌گیری از اعتبارات کمك به‌سازندگان و خریداران واحد های مسکونی باشرایط زیر وام ارزانقیمت می‌پردازد .

وام به‌سازندگان واحد های مسکونی:

به سازندگان واحد های مسکونی که حداکثر بهای فروش آنان برای گروههای سه گانه مطابق جدول (بند ۸)باشد ، وام باشرایط زیر اعطاء میگردد

۱ـ تعداد واحد های مسکونی نباید کمتر از۸ واحدباشد
۲ـ مساحت ناخالص زیر بنای‌واحد های‌مسکونی برای‌گروه یك‌از۸۰مترمربع ،برای گروه دو از ۱۰۰ متر مربع برای‌گروه سه از۱۴۰ مترمربع نبایدتجاوز کند.
۳ـ حداکثر میزان وام سازنده ۷۰درصدهزینه ساختمان ومحوطه سازی (بدون احتساب بهای زمین) می‌باشد .
۴ـ نرخ بهره‌وام سازنده درتهران بزرك ۹درصد درسال‌و درشهرستانها۸درصد درسال‌می‌باشد وبه‌این‌وامهایك‌درصد درسال کارمزد نیزتعلق می‌گیرد .
۵ـ مدت‌وام دوره ساختمان به‌اضافه یکسال می‌باشد اقساط وام‌متناسب باپیشرفت کار وطبق برنامه مالی توافق شده پرداخت‌می‌شود.
۶ـ سازگان این‌واحد ها مکلفند نسبت به پیش‌فروش واحد هاومعرفی خریداران به‌بانك بنحوی اقدام کنند که حداکثر قبل‌ازاستفاده از۵۰درصد مبلغ وام‌خود لااقل ۸۰ درصدواحدهای مسکونی‌پیش‌فروش شده باشد.متن قرارداد فروش واحد هاباید قبلا بتصویب بانك رسیده‌باشد.
۷ـ طرحهای مورد عمل این‌برنامه باید قبلابتصویب‌وزارت مسکن وشهرسازی برسند .
متقاضیان میتوانند ازطریق شعبه های‌بانك ملی‌ایران ویا ادارات کل مسکن‌وشهرسازی طرحهای خود راتسلیم کنند.

وام به خریداران :

۸ـ خریداران اینگونه واحد هامی توانند از وامهای بابهره ترجیحی بانك طبق شرایط مندرج در جدول زیر استفاده کنند:

گروه درآمد ماهانه ـبه ریال	حداکثر بهای واحد مسکونی (هزار ریال)	حداکثر مبلغ وام (هزار ریال)	حداکثر نسبت وام به بهای واحد مسکونی	شرایط وام در تهران و کرج بهره درسال	مدت به‌سال	در شهرستانها بهره در سال	مدت به سال
۱ـ تا ۲۱٫۰۰۰ ریال	۱۷۰۰	۱۵۰۰	٪۹۰	٪۴	۱۵	٪۳	۲۰
۲ـ ۲۱٫۰۰۰ تا ۴۲٫۰۰۰ ریال	۳۰۰۰	۲۵۰۰	٪۸۵	٪۶	۱۵	٪۵	۱۵
۳ـ ۴۲٫۰۰۰ تا ۷۰٫۰۰۰ ریال	۶۰۰۰	۴۵۰۰	٪۷۵	٪۹	۱۵	٪۸	۱۵

● شامل ساختمان ، زمین ، محوطه سازی وانشعاب آب و برق

۹ـ خود، همسر وفرزندان تحت تکفل خریداران نباید خانه یا آپارتمان داشته باشند.
۱۰ـ خریداران باید در یکی از گروههای درآمد مذکور جدول بند ۸ بالا باشند (درآمد ماهانه پس ازوضع کسور قانونی ودرزمان دریافت‌وام مسکن ملاك‌عمل خواهدبود).
۱۱ـ خریداران همزمان باامضای قرارداد خرید بایدپیش قسط خود را نقدا به‌یکی‌ازشعبه های‌بانك‌درحساب‌پس‌انداز مخصوص تودیع نمایند. حداقل میزان پیش‌قسط‌برای‌گروه یك۱۰درصد ،برای گروه‌دو۱۵ درصدوبرای‌گروه سه۲۵ درصد بهای‌واحد مسکونی مربوطه‌می‌باشد.
۱۲ـ علاوه‌برپیش قسط‌موضوع بند۱۱ خریداران مکلفند ازتاریخی که‌درقرارداد خرید ذکر می‌شود تاپایان دوره ساختمان یاحداکثر دوسال(هرکدام‌کمتر باشد) ماهانه‌معادل قسط وامی که‌دریافت خواهند کردبه همان حساب‌پس‌انداز مخصوص تودیع نمایند. تاریخ‌مذکور درقراردادخریدحداقل یکسال پس‌ازتاریخ تصویب وام سازنده خواهد بود که‌در هر مورد توسط‌بانك‌اعلام میگردد .خریدارانی که‌پس ازاین تاریخ‌اقدام‌به‌خرید نمایندمکلفند اقساط‌قبلی رایکجا پرداخت نمایند. مبالغ‌موضوع‌این بندنیزبعنوان پیش‌قسط تلقی خواهد شد.
۱۳ـ مبالغی که‌خریداران بابت‌پیش قسط (موضوع بند های ۱۱و۱۲)پرداخت می‌کنند دراختیار بانك‌ملی ایران‌بوده وبه‌آنها طبق مقررات صندوق پس‌اندازملی‌بهره تعلق‌خواهد گرفت این وجوه درموقع تحویل‌واحد مسکونی بخریداران بعنوان پیش‌پرداخت تلقی گشته ومعادل بقیه بهای واحد مسکونی طبق‌شرایط‌جدول‌بند۸ بالا،به‌خریداروام اعطاء خواهد شد .
۱۴ـ طرحهای دردست اجراء و نیمه‌تمام نیزمیتواند مشمول این‌برنامه‌باشند. م‌الف۱۷۹۶

وزارت مسکن وشهرسازی — بانك‌ملی ایران

آگهی

مجمع عمومی عادی سالنامه شرکت سهامی خاص سلامت فکر روز شنبه ۳۰ اردیبهشت ۲۵۳۷ ساعت ۵ بعداز ظهر درمحل شرکت تشکیل میگردد .

دستور جلسه .
۱ـ گزارش مدیر عامل درمورد فعالیت های سال۲۵۳۶
۲ـ رسیدگی و تصویب ترازنامه سال ۲۵۳۵
۳ـ انتخاب بازرسان .
۴ـ انتخاب روزنامه .

مدیرعامل ـ دکترچهرازی

آگهی دعوت مجمع عمومی عادی سالیانه

ازسهامداران شرکت پرس‌موتور (سهامی‌خاص) دعوت میشود که‌درروز چهارشنبه ۲۰ر۲ر۲۵۳۷ ساعت ۶بعد ازظهر درمحل شرکت واقع در خیابان سعدی جنوبی کوچه بانك تجارت خارجی حضور بهم رسانند .

دستور جلسه
۱ـ استماع گزارش هیئت مدیره و بازرسان .
۲ـ تصویب ترازنامه و حساب سود و زیان عملکرد ۲۵۳۶ و تصمیم نسبت بتقسیم سود .
۳ـ تجدید انتخاب بازرسان وتعیین‌حقوق آنها
۴ـ موضوعات دیگری که لازم به اخذ تصمیم باشد.
۵ـتعیین روزنامه‌ای که آگهی های شرکت در آن‌درج و منتشر می‌شود .

شماره ۷۶۶
تاریخ ۲۷ر۱ر۳۷

آگهی نوبت اول دعوت مجمع عمومی عادی

نظر باینکه مدت ماموریت اعضاء هیئت مدیره شرکت تعاونی نانوایان تهران منقضی میباشد لذا به تجویز بند ۱ ماده ۴۲ اساسنامه بدینوسیله از کلیه اعضاء محترم شرکت دعوت میشود که در ساعت ۴ بعد از ظهر روز چهارشنبه ۱۲ر۲ر۲۵۳۷ در جلسه مجمع عمومی عادی شرکت تعاونی نانوایان تهران کمدر محل تاسیسات شرکت واقع درخیابان شیر و خورشید نبش رباط کریم (دکتر خانعی) تشکیل خواهد شد شخصا و یا وکالتا بادر دست داشتن دفترچه سهمیه که بمنزله کارت شناسائی اعضاء خواهد بود حضور بهمرسانند .

دستور جلسه عبارت از :
۱ـ استماع گزارش فعالیت های هیئت مدیره شرکت
۲ـ کسب مجوز خرید ساختمان جهت محل شرکت .
۳ـ انتخاب اعضاء اصلی‌وعلی‌البدل هیئت مدیره‌شرکت.

رئیس هیئت مدیره شرکت‌تعاونی نانوایان‌تهران اسدالله صادقیان

۸ـ ۱۷ر۱ر۲۵۳۷

آگهی تشکیل مجمع عمومی

مجمع عمومی عادی سالیانه شرکت سهامی خاص کارخانه چای لاهیجان توکلی در ساعت چهار بعد ازظهر روز پنجشنبه بیست‌ویکم اردیبهشت ماه سال ۲۵۳۷ شاهنشاهی‌در محل کارخانه شرکت تشکیل و دستور جلسه بقرار زیر است :

۱ـ شنیدن گزارش بازرسان و هیئت مدیره .
۲ـ تصویب بیلان دوره عملکرد سال ۲۵۳۶
۳ـ انتخاب هیئت مدیره و مدیر عامل‌و بازرسان شرکت
۴ـ شور در اطراف امور جاری شرکت

از کلیه صاحبان سهام شرکت دعوت میشود جهت شرکت در جلسه مذکور دو روز قبل از تشکیل جلسه با رعایت ماده ۴۸ اساسنامه عین سهام یاکوپن آنرا بدفتر شرکت تسلیم و رسید دریافت دارند .

رئیس هیئت مدیره شرکت سهامی خاص‌کارخانه چای لاهیجان توکلی ـحاج سید نعمت‌اله توکلی

گنجینه‌ای ...

بقیه ازصفحه ۱۲

و کتاب هایم راکه متجاوز از دوهزار جلد کتاب و مقدار بی‌شماری روزنامه های‌فارسی بود به روزنامه اطلاعات هدیه کردم .

در اوایل سال ۲۴۱۱ شاهنشاهی با خانم گوهر خدابخش، که تحصیلاتش را در فرانسه کرده بود ازدواج کردم وسه‌سال بعد اودر اثر یک بیماری بعد از زایمان درگذشت . من ماندم و دو دخترم . مریم که ۲۳ ماهه و فرشته که ۲۲ روزه بود .

دردوره های ۱۵ و ۱۶ و ۱۸ و ۱۹ وکیل مردم دماوند بودم ودوره بیستم وکیل‌تهران و در میان دوره‌ای ششم سنا، بجای «سپهبدیزدانپناه» منصوب شدم .

سناتورمحمد علی مسعودی‌در همین گفتو شنود ضرورت، جمع‌آوری آثار گرانبهای‌ایران را مطرح می‌کند و می‌گوید:

چرا موزه های خارجی بعضی آثار گرانبهای ما را دارند ؟ فقط به این‌دلیل که مجموعه دارانی یکوقت آنها را خریده‌اندو به خارج‌برده‌اند، یاگاهی‌هم‌خریده‌اندو برده‌اند. منهم تابلو و بسیاری اشیاء پرارزش اروپائی را خریده‌ام که داشته باشم.

معنی تلفن های اورژانس را هم فهمیدیم !

بقیه ازصفحه ۶

داد و فریادش رسیده و آنرا از خرشیطان پائین آورد... خوب بنده وقتی پس از یکی دوساعت از کار تلفن زدن های بی ثمر و باصطلاح امروز بی بار نتیجه نگرفتم درحالیکه کار اورژانس (فوتی) درمیان بود با خود فکر کردم اگر حوادث حادتر و مخاطره آمیزتری درمیان بود و یا اتفاقات رانندگی شدیدی دریکی از خیابانها روی میداد و کسی هم میخواست مسئولان را خبر کند آنوقت تکلیف چه بود و چه عواقبی دربرداشت و درهمان احوال درذهنم تداعی شد که چند ماه پیش براثر غفلت یک راننده درخیابان پسیان تجریش حادثه‌ای اتفاق میافتد و کسی از سرنشینان ماشین مجروح میشود یکی از پستگان ارادتمند که آن حوالی منزل داشت به اورژانس کذائی بهداری و بهزیستی تلفن میکند و از مسئولان آن میخواهد تا آمبولانسی بفرستند و مصدوم را مگردریابند، قول آمدن میدهند ولی مصدوم و آن شخص خیر خواه وابسته مخلص هرچه بانتظار میماند خبری نمیشود ناگریز خود اورا برمیدارد و با وسیله نقلیه شخصیش به یک بیمارستان میرسند تا به تیمار و معالجه‌اش بپردازند و این مطالب بخاطر آن رقم زده شد که معنی و مفهوم کلمه اورژانس و چگونگی کار تلفن و تلفنچی های بعضی از دستگاههائی که با امر اورژانس و فوریت ها سروکار دارند معلوم گردد.

نگاهی به‌سیر تکاملی خط در ایران

بقیه ازصفحه ۱۲

به عنوان ضرب و ترکیب‌بندی میگیرندو آثاری معاصربصورت پلی میان نقاشی و خطاطی‌خلق میکنند .

نحوه‌ی محتاط‌تر همین‌امر در نقاشی معاصر ایران ،یعنی در آنچه مشهور به مینیاتور معاصر است ، بشکل رجعتی مشتاقانه به نقاشی های قرن یازدهم هجری بچشم میخورد که با افزودن عناصری ، که گاه بگمان غلط رفع‌و اقص‌اش می‌انگارند ، در پی تجدیدسنت نقاشی این دوره برمی‌آیند . اما این بازو گشادن‌و شیوه‌ای یاسنتی سپری شده را دوباره از فراخنای تاریخ برگرفتن و آزمودن هنگامی مفید می‌افتد که هنرمند خلاق زمانه‌ی ما بتواند از پوسته و سطح‌ظاهر بگذرد و به روح و جوهر ذاتی هبرگرفته،اش برسد .

نمایشگاه حاضر ، امکان‌این را فراهم آورده است که‌روش های متداول و شیوه های ـ ظاهرا شبیه و اما در باطن بسیار متفاوت ـ خوشنویسان مختلف در مد سنجش وتحقیق آید.بهمین سبب تنظیم‌نمایشگاه بصورت گروه هایی مجزا از اقلام مشهور،انجام‌گرفته‌است.

★ قطعه نستعلیق مذهب حاشیه‌زرک رقم افزوده عماد الحسنی‌ـ قرن یازدهم‌هجری قمری

★ خط تزئینی ـ اثر ملک محمد قزوینی ـ قرن چهاردهم هجری قمری

★ دو صفحه خط کوفی‌ـ قرن چهارم هجری قمری

★ قطعه خط تزئینی ـ رقم احمد تهرانی ـ سال ۱۳۱۱ هجری قمری

گروه‌فرهنگی خزائلی

برای کلاسهای آزمون همگانی جدید عصر و همچنین کلاسهای کنکور اختصاصی‌وششم تکدرس صبح و عصر ثبت نام می نماید .

نشانی : شاه‌آباد‌ـ کوچه‌محمودی‌ـ تلفن ۳۹۱۸۸۱ ـ۳۱۸۰۰۶

هواپیمائی ملی ایران

استخدام

کارمند راننده کارگر

درتبریز

هواپیمائی ملی‌ایران «هما» باتوجه به‌توسعه‌عملیات پروازهای‌هفتگی خود به تبریز گروه جدیدی را بادر اختیار گذاشتن امکانات رفاهی گسترده وحقوق‌ومزایای مکفی به همکاری دعوت می نماید .

سمت	شرایط استخدامی
کارمند	دارا بودن دیپلم متوسطه در رشته های طبیعی ، ریاضی ، بازرگانی با حداقل معدل ۱۳٫۵ ـحداکثر سن ۲۷ سال
راننده پایه یك	داشتن مدرك سوم متوسطه باه‌سال سابقه گواهینامه رانندگی یا مدرك ششم ابتدائی با ۸ سال سابقه ـ گواهینامه رانندگی ـحداکثر سن ۴۰ سال
کارگر	داشتن سواد خواندن و نوشتن ـ حداکثر سن ۳۵ سال

از داوطلبان علاقمند خواهشمند است مطابق برنامه مشروحه ذیل:

کارمند ازساعت ۹ الی۱۱ روز سه‌شنبه ۳۷٫۲٫۵ شاهنشاهی

راننده وکارگر از ساعت ۹ الی ۱۱ روز چهارشنبه۳۷٫۲٫۶ شاهنشاهی

به آدرس : تبریز : دفتر هواپیمائی ملی ایران «هما» خیابان شهناز جنوبی ـاول کوچه خیریه طبقه سوم (باهمراه داشتن دوقطعه عکس ،گواهی پایان خدمت وظیفه یامعافی دائم ،مدرك تحصیلی وشناسنامه)مراجعه نمایندتاترتیب شرکت‌ایشان در برنامه های انتخاب فراهم گردد.

کاردر گیلان

یك سازمان‌بزرك تولیدی‌وصنعتی بمنظور تکمیل کادر پرسنلی خود افرادواجدشرائط زیررا باحقوق و مزایای قابل توجه جهت خدمت در گیلان به همکاری دعوت مینماید.

مدرك تحصیلی	میزان تجربه	سایر شرائط
لیسانس یا فوق لیسانس مدیریت	۵ تا ۸ سال در مدیریت امورپرسنلی رفاهی ، و خدماتی واحد های صنعتی و تولیدی	تسلط بزبان انگلیسی
لیسانس مدیریت اداری	۴ تا۶ سال در سرپرستی امور ـ پرسنلی واحد های صنعتی و تولیدی	آشنائی کامل بزبان انگلیسی ـآشنا به قوانین و مقررات‌کارو تامین اجتماعی
لیسانس مدیریت اداری یاخدمات اجتماعی	۳ تا۵ سال در سرپرستی اموراداری رفاهی و خدماتی واحدهای‌صنعتی	آشنا بزبان انگلیسی
دیپلم متوسطه یا فوق دیپلم	۴ تا۷ سال در مشاغل کارگزینی ، رفاه کارکنان و خدمات اداری	آشنا بزبان‌انگلیسی‌ـآشنا به‌قوانین ومقررات کارو تامین اجتماعی
دیپلم متوسطه	۳تا ۵ سال در امور استخدامی و کنترل نیروی انسانی	آشنا بزبان انگلیسی
دیپلم . فوق دیپلم .لیسانس	۲تا۵ سال درکار های منشیگری	اشنائی کامل بزبان انگلیسی ـ گذرانیدن دوره های ماشین نویسی فارسی و لاتین
دیپلم متوسطه	تجربه کافی درکارهای ماشین‌نویسی	اشنا بزبان‌ا نگلیسی
پزشك عمومی	تجربه کافی در امور درمانی	داشتن آمادگی جهت کار تمام وقت

داوطلبان میتوانند برای کسب اطلاعات بیشتر به‌استثنای روز های پنجشنبه و جمعه ازساعت ۸ الی۱۲ و۱۴الی ۱۷ به‌خیابان پهلوی‌نبش‌خیابان جام‌جم ـسازمان گسترش و نوسازی صنایع ایران طبقه دوم اتاق شماره ۲۱۶ یا به‌کیلومتر ۳۵ بندرپهلوی بطرف آستارا طرح مجتمع صنایع چوب وکاغذ گیلان امور اداری مراجعه یا مکاتبه فرمایند . م- ۱۷۰۷ ۱ـ۲

اموزش وپژوهش تکنولوژی

مجتمع تهران

آگهی گزینش دانشجو

(دوره‌روزانه)

مجتمع آموزش‌وپژوهش‌تکنولوژی تهران وابسته بوزارت آموزش وپرورش برای رشته های تخصصی زیر دانشجو می پذیرد :

نام دوره	مدت دوره
۱ـ اپراتوری کامپیوتر	یکسال
۲ـ برنامه‌ریزی کامپیوتر	» »
۳ـ منشیگری وامور دفتری	» »

در این دوره ها آموزش بشکل انفرادی استو مواد آن به زبان انگلیسی تدریس میشود .

به‌فارغ‌التحصیلان گواهینامه تخصصی دررشته مربوطه اعطا میشود. تحصیل در دوره های‌فوق رایگان است .

شرایط عمومی داوطلب

۱ـ داوطلب نباید دانشجوی فعلی هیچیك از موسسات آموزشی کشور باشد.

۲ـ داوطلب باید حداقل دارای دیپلم کامل متوسطه‌باشد. (متقاضیان دارای درجات تحصیلی بالاتر ارجحیت دارند)

۳ـ داوطلب باید خدمات وظیفه عمومی یاخدمات اجتماعی زنان راانجام داده ویا معاف دائم‌باشد.

نحوه گزینش دانشجو

گزینش دانشجوی هررشته در دو مرحله صورت میگیرد: درمرحله اول‌برای هررشته از تعدادی ازداوطلبان برحسب تقدم معدل دیپلم دعوت بعمل می‌آید که‌در آزمون اختصاصی کتبی شرکت نمایند. سپس ازقبول‌شدگان این‌مرحله مصاحبه‌ای‌بعمل آمده وازبین آنان افراد حائز شرایط ثبت نام میشوند .

مواد آزمون کتبی

مواد آزمون کتبی هرسه رشته شامل:زبان انگلیسی و هوش خواهد بود.

توزیع کارت وزمان آزمون کتبی

ازداوطلبان حائز شرایطاز طریق اعلان درجراید در تاریخ۳۷٫۲٫۲۱ برای دریافت کارت شرکت درآزمون‌دعوت بعمل می‌آید زمان برگزاری آزمون نیزهنگام توزیع کارت باطلاع خواهدرسید.

نحوه ثبت‌نام :

داوطلب بایستی درخواست زیر راتکمیل نموده ورشته هائی راکه مایل بشرکت درآنهاست باضربدر مشخص و همراه سایر مدارك خواسته شده حداکثر تاتاریخ۳۷٫۲٫۷ باپست سفارشی به‌نشانی تهران‌ـ میدان‌ونك ، خیابان برزیل ، شماره ۲۱ ارسال دارد.

توجه :

به‌درخواستهائیکه بعداز تاریخ فوق‌به‌پست تحویل شود یامدارك ناقص باشد ترتیب اثر داده نخواهد شد.

در این قسمت چیزی ننویسید

نام خانوادگی : ـــــــ نام :

جنس: مرد ☐ زن ☐ نام پدر : شماره شناسنامه :

نوع دیپلم : معدل کتبی ششم متوسطه : نمره زبان‌انگلیسی امتحانات ششم :

مدارك بالا ترازدیپلم : ----------

نشانی پستی ـــــــ شخصی :

تلفن آشنایان :

رشته هائی راکه مایل به شرکت درآزمون آنها هستم : (باعلامت ضربدر مشخص نمائید)

☐ مدرك تخصصی برنامه ریزی کامپیوتر ☐ مدرك تخصصی اپراتوری‌کامپیوتر

☐ مدرك تخصصی منشیگری وامورد فتری

بهمراه این تقاضامدارك زیرنیزارسال میگردد :

۱- فتوکپی برگ پایان خدمت وظیفه عمومی یاخدمات اجتماعی‌زنان یابرگ معافی‌دائم (بجز معافی تحصیلی)

۲- فتوکپی آخرین مدرك تحصیلی (حداقل‌دیپلم دبیرستان)

۳ ـ برگ رسید مبلغ ۵۰۰ ریال به حساب‌جاری شماره ۹۰۰۱۶ بانك ملی شعبه سهیل برای هریك ازدوره های انتخابی .

اینجانب تعهد می نمایم که کلیه اطلاعات فوق منطبق با واقعیت بوده وچنانچه‌خلاف آن‌ثابت شود مجتمع‌هیچگونه مسئولیتی درقبال اینجانب نخواهد داشت.

امضای داوطلب ـــــــ

داوطلبان برای دریافت اطلاعات بیشتر میتوانند با تلفن ۶۸۱۰۰۹ بین ساعت ۸ تا ۵ بعداز ظهر تماس حاصل نمایند .

دریکسال گذشته

۴۰هزارتن لاستیک‌روئی وتوئی به‌کشورواردشد

درسال جاری سود بازرگانی، لاستیک توئی افزایش یافت

براساس امار گمرک ایران در سال ۲۵۳۶ واردکنندگان لاستیک مقدار ۳۵ هزار و ۹۱۰ تن لاستیک روئی به ارزش ۴ میلیارد و ۸۷۹ میلیون و ۱۷۹ هزار ریال برای انواع اتومبیل سواری اتوبوس، کامیون و موتورسیکلت به کشور وارد کرده اند و مبلغ ۲۸۴ میلیون و ۳۸۰ هزار ریال سود بازرگانی پرداخته اند.

بیشتر میزان مصرف لاستیک های روئی وارداتی به ترتیب مربوط به اتوبوس، کامیون و سواری بوده است.

به موجب مقررات جدید وزارت بازرگانی در سال جاری شرایط ورود لاستیک روئی تغییر نکرده است و فقط سود بازرگانی لاستیک روئی و اتومبیلهای سواری از ۱۰ ریال به ۲۵ ریال و اتوبوس و کامیون و موتورسیکلت از ۵ ریال به ۱۰ ریال افزایش یافته است. ضمنا بموجب امار موجود در سال ۳۶ به میزان ۴ هزارو ۵۵۰ تن لاستیک توئی انواع اتومبیل بارزش ۶۶۲ میلیون و ۴۶۰ هزار ریال وارد شده است. واردات اینوع لاستیک مانند سال گذشته مجاز بوده و فقط سود بازرگانی آن برای لاستیک توئی اتومبیل سواری هر کیلو ۲۵ ریال و برای کامیون و اتوبوس هر کیلو ۱۰ ریال تعیین شده است

مدیران بخش خصوصی به کپنهاک رفتند

یک هیئت از مدیران بخش خصوصی برای بررسی روشهای سیستم توزیع کالا و استفاده از تکنیک های پیشرفته در امر شبکه توزیع کالا بدانمارک رفت.

اعضای هیئت در طول ۵ روز اقامت در کپنهاک ضمن گفتگو با مدیران و کارشناسان گروه اروپائی توزیع کالا که مرکز آن در این شهر قرار دارد، از چگونگی روش توزیع حمل و نقل کالا در بازار داخلی دانمارک بازدید خواهند کرد و طرز کار این روش را در محل بررسی میکنند.

بدون دخالت واسطه

اعضای هیئت مذکور متشکل از علی توکلیان دبیر اتاق بازرگانی و صنایع ومعادن تهران، حسین ابهری و سعید نامدار عضو هیئت نمایندگان اتاق ایران و چند تن از مدیران واحد های تولیدی و فروشگاههای زنجیره ای است.

این گروه در طی اقامت خود در کپنهاک با مدیران بخش خصوصی و مقامات اقتصادی این کشور بطور جداگانه دیدار و گفتگو خواهند داشت.

تولید کنندگان عمده کالا های اساسی ایران قصد دارند با ایجاد شبکه مشابهی توزیع فرآورده های تولیدی خودر را مستقیما بدون دخالت واسطه ها انجام دهند.

باینترتیب علاوه بر اینکه کالا های صنعتی و مصرفی و مواد غذائی سریع تر بدست فروشنده عمده و در نتیجه مصرف کننده خواهد رسید، قیمت کالا نیز از نوسان های فعلی دور خواهد ماند.

لیست ماشین آلات ولوازم یدکی که ورود آنها آزادشده

بقیه از شماره گذشته

ردیف اول — ردیف دوم

شماره تعرفه	ستون (۱) ماشین الات و دستگاهها	ستون (۲) قطعات و لوازم یدکی	ستون (۳) ماشین آلات و دستگاه	ستون (۴) قطعات و لوازم یدکی
۸۴/۲۵ هـ	ـــــ	ـــــ	ـــــ	کلیه قطعات و اجزاء مجزای مربوط باین تعرفه
۸۴/۲۶ الف	ـــــ	ـــــ	کلیه دستگاههای مربوط باین تعرفه	ـــــ
۸۴/۲۶ ب	کلیه اجزاء و قطعات مربوط باین تعرفه	ـــــ	ـــــ	کلیه اجزاء و قطعات مربوط باین تعرفه
۸۴/۲۶ ج	ـــــ	ـــــ	ـــــ	کلیه اجزاء و قطعات مربوط باین تعرفه
۸۴/۲۷	کلیه دستگاههای مربوط باین تعرفه	ـــــ	ـــــ	کلیه اجزاء و قطعات مربوط باین تعرفه
۸۴/۲۸ الف ۱	کلیه دستگاههای مربوط باین تعرفه	ـــــ	کلیه دستگاههای جوجه کشی مربوط باین تعرفه	ـــــ
۸۴/۲۸ الف ۲	ـــــ	ـــــ	ـــــ	کلیه اجزاء و قطعات مربوط باین تعرفه
۸۴/۲۸ ب	ـــــ	ـــــ	ـــــ	کلیه اجزاء وقطعات مجزای مربوط باین تعرفه
۸۴/۲۹	کلیه دستگاههای مربوط باین تعرفه باستثناء اسبابهای مندرج درستون ۳	کلیه قطعات ولوازم یدکی مربوط باین تعرفه بیش از ۱۵۰هزار ریال	کلیه اسبابها از ظرفیت دویست کیلو گرم درساعت به پائین	کلیه اجزاء و قطعات مجزای مربوط باین تعرفه
۸۴/۳۰	کلیه دستگاههای مربوط باین تعرفه بارزش هرکدام بیش از ۱۵۰ هزار ریال		کلیه دستگاهها بارزش هرکدام کمتر از یکصد و پنجاه هزار ریال	کلیه اجزاء و قطعات مجزای مربوط باین تعرفه
۸۴/۳۱	کلیه دستگاههای مربوط به این تعرفه	ـــــ	ـــــ	کلیه اجزاء و قطعات اجزاء و قطعات مجزا مربوط به این تعرفه
۸۴/۳۲	ـــــ	ـــــ	کلیه دستگاههای مربوط باین تعرفه	کلیه اجزاء و قطعات مجزا مربوط باین تعرفه
۸۴/۳۳	کلیه دستگاههای مربوط باین تعرفه باستثناء اقلام مندرج در ستون ۳	ـــــ	ماشین برش کاغذ بارزش هرکدام کمتر از یکصد هزار ریال	کلیه اجزا و قطعات مجزا مربوط باین تعرفه
	ـــــ	ـــــ	کلیه دستگاههای مربوط باین تعرفه	کلیه اجزاء و قطعات مجزا مربوط باین تعرفه

ردیف اول — ردیف دوم

شماره تعرفه	ستون (۱) ماشین الات و دستگاهها	ستون (۲) قطعات و لوازم یدکی	ستون (۳) ماشین آلات و دستگاه	ستون (۴) قطعات و لوازم یدکی
۸۴/۳۵ الف	کلیه دستگاههای مورد نیاز کارخانجات و کارگاهها	ـــــ	کلیه دستگاهها برای چاپخانه ها و بازرگانان با موافقت قبلی وزارت اطلاعات جهانگردی	
۸۴/۳۵ ب	کلیه دستگاههای مورد نیاز کارخانه ها و کارگاهها	ـــــ	کلیه دستگاهها برای چاپخانه ها و بازرگانان با موافقت قبلی وزارت اطلاعات و جهانگردی	
۸۴/۳۵ ح	کلیه دستگاههای مورد نیاز کارخانه ها و کارگاهها	ـــــ	کلیه دستگاهها برای چاپ خانه ها و بازرگانان با موافقیت قبلی وزارت اطلاعات و جهانگردی	ـــــ
۸۴/۳۵ د	ـــــ	ـــــ	کلیه دستگاههای مربوط باین تعرفه	ـــــ
۸۴/۳۵ ه	ـــــ	ـــــ	ـــــ	کلیه اجزاء و قطعات مربوط باین تعرفه
۸۴/۳۶	کلیه دستگاههای مربوط باین تعرفه	ـــــ	کلیه قطعات و لوازم یدکی مربوط به این تعرفه	ـــــ
۸۴/۳۷	کلیه دستگاهها مربوط باین تعرفه	ـــــ	کلیه قطعات و لوازم یدکی مربوط به این تعرفه	ـــــ
۸۴/۳۸	کلیه دستگاههای مربوط به این تعرفه	ـــــ	کلیه قطعات و لوازم یدکی مربوط باین تعرفه باستثناء اقلام مندرج در ستون ۴	سوزن و پلاتین کشبافی
۸۴/۳۹	کلیه دستگاهها بارزش هرکدام بیشتر از یکصد و پنجاه هزار ریال	کلیه لوازم و قطعات بارزش هرکدام بیشتر از پنجاه هزار ریال	کلیه دستگاههای بارزش هریک کمتر از یکصد و پنجاه ریال	کلیه لوازم و قطعات بارزش هرکدام کمتر از پنجاه هزار ریال
۸۴/۴۵	کلیه ماشین آلات مربوط باین تعرفه باستثناء اقلام مندرج در ستون (۳)		ماشین سنگ زنی ـ دریل دستی قیچی دستی ـ اره فلز بر ـ حدیده کش دستی ـ کلید تراش و قطعات ان	کلیه قطعات و لوازم یدکی مربوط باین تعرفه
۸۴/۴۶	کلیه دستگاههای مربوط باین تعرفه	ـــــ	ـــــ	کلیه قطعات و لوازم یدکی مربوط باین تعرفه
۸۴/۴۷	دستگاههائی که ارزش هرکدام بیشتر از یکصد و پنجاه هزار ریال باشد.		دستگاههائی که ارزش هرکدام از انها کمتر از یکصد و پنجاه ریال باشد.	کلیه قطعات و لوازم یدکی مربوط باین تعرفه
۸۴/۴۸	ـــــ	ـــــ	کلیه دستگاههای مربوط باین تعرفه	کلیه قطعات و لوازم یدکی مربوط باین تعرفه
۸۴/۴۹ الف	ـــــ	ـــــ	کلیه قطعات و لوازم یدکی مربوط باین تعرفه	کلیه قطعات و لوازم یدکی مربوط باین تعرفه
۸۴/۴۹ الف	درزیر ـ چال زن و پیکور		کلیه دستگاههای مربوط باین تعرفه باستثناء دزیر ـ چال زن و پیکور	

بقیه این لیست را در شماره بعد ملاحظه فرمائید

کارگران کارخانجات مخمل وابریشم کاشان

در گردهم آیی عظیم وپرشوری، اعمال آشوبگرانه وضدملی عوامل بیگانگان رامحکوم کردند

*** در این اجتماع عظیم و پرشور، کارگران زحمتکش و شریف ایران اجازه هیچگونه اخلالگری و بی نظمی را به سر سپردگان بیگانه نخواهند داد.**

*** کارگران کارخانجات مخمل و ابریشم کاشان، در قطعنامه صادره سوگند یاد کردند که نه تنها فریب اغراض خائنانه دست نشاندگان اجنبی را نمیخورند، بلکه با تمام قدرت و شدت هرچه تمامتر در سرکوبی خائنین تلاش میکنند و با عوامل بیگانه مبارزه مینمایند.**

متجاوز از دوهزار نفر از کارگران کارخانجات مخمل و ابریشم کاشان در یک گردهم‌آئی عظیم و پرشور، در محوطه وسیع کارخانه، ضمن ابراز تنفر و انزجار شدید از اعمال عده معدودی عوامل بیگانه، آمادگی خود را جهت مقابله باهرگونه بی‌نظمی و اخلال اعلام داشتند. کارگران کارخانجات مخمل و ابریشم کاشان، یکدل و یکصدا با دیگر طبقات مردم شاهدوست و میهن‌پرست کاشان در این گردهم‌آئی بار دیگر سوگند وفاداری نسبت به اصول حزب رستاخیز ملت ایران یاد کرده و اعلام داشتند در راه اجرای نیات عالیه رهبر عالیقدر و اندیشمند شاهنشاه آریامهر از بذل هیچگونه جانبازی و از خود گذشتگی دریغ نخواهند کرد.

***** کارگران پاسداران انقلاب

در گردهم‌آئی باشکوه و پرشور کارگران کارخانجات مخمل و ابریشم کاشان آقایان عباس ابراهیم‌پور فرماندار، مهندس حسنعلی عریضی مدیرعامل کارخانجات مخمل و ابریشم کاشان، عباس میرفخرایی رئیس اداره کار، موسوی رئیس کارگزینی کارخانجات، مهندسین، تکنیسین‌ها و مسئولان سندیکای کارگری و نمایندگان کارگران و متجاوز از دوهزار نفر از کارگران بهره‌مند شده از مزایای انقلاب شاه و ملت که بشدت نسبت به رهبر اندیشمند خود شاهنشاه آریامهر ابراز احساسات می کردند، شرکت داشتند.

در این مراسم ابتدا اقای سیدعلی حسینی نماینده کارگران حریربافی و عضو هیات مدیره سندیکای کارگران پشت تریبون قرار گرفت و طی سخنان مبسوط و مستدل خود وضع جامعه کارگری ایران را قبل از دوران انقلاب شاه و ملت تشریح کرد و سپس به مقایسه با وضع کنونی کارگران پرداخت.

اقای سیدعلی حسینی گفت: رفاه و اسایش کارگران ایران مرهون انقلاب سازنده‌ایست که بفرمان رهبر عالیقدر ملت ایران بنیان نهاده شد.

ناطق سپس به وقایع اخیر که بدست معدودی فریب خورده و عوامل بیگانه رخ داده است اشاره کرد و ضمن ابراز انزجار و تنفر شدید نسبت به اعمال آشوبگران گفت:

کارگران ایران که امروز از مواهب ارزنده انقلاب شاه و ملت بهره‌مند شده‌اند اجازه هیچگونه اخلالگری و ایجاد بی نظمی را به هیچکس نمیدهند و با آگاهی کامل از اصول سازنده و هستی بخش انقلاب شاه و ملت، اصول مقدس سه‌گانه حزب رستاخیز ملت ایران (نظام شاهنشاهی ـ انقلاب شاه و ملت و قانون اساسی) را پاسداری نموده و در راه اجرای منویات عالیه شاهنشاه آریامهر از هیچگونه فدارکاری و جانبازی دریغ ندارند.

* هویت تازه کارگر ایرانی

پس از سخنان آقای سیدعلی حسینی، آقای علی‌محمد مهرجوئی کارگر ممتاز کارخانجات مخمل و ابریشم کاشان که در مسابقات مقاله نویسی بین کلیه کارگران ایران مقام اول را احراز نموده و ضمنا عضو هیات مدیره سندیکای کارگران کارخانجات مخمل و ابریشم کاشان است در میان ابراز احساسات شدید کارگران نسبت به شاهنشاه آریامهر پشت میکروفون قرار گرفت و مطالبی باین شرح بیان داشت:

دوستان عزیز کارگر از اینکه در اجتماع عظیم و با شکوه امروز افتخار صحبت بمن داده شده است بر خویش می‌بالم و احساس غرور میکنم زیرا در سایه اعطای آزادیهای فردی و اجتماعی از سوی رهبر عالیقدر انقلاب شاهنشاه آریامهر حق دارم هر چه را که می‌خواهم بگویم و سخن از دل برآرم.

دوستان کارگر... شما بهترین نشانه و ثمره عصر انقلاب هستید. شما نماینده میلیونها انسانی هستید که نور انقلاب هویت انسانی به شما بخشید. خیلی از شما دوستان عزیز می‌دانید که روابط و مسائل کار و کارگری در گذشته های نه چندان دور یعنی تا ۵۰ـ۶۰ سال پیش چگونه بود اصولا لغتی به نام کارگر معنا و مفهومی نداشت. کار و اطاعت مطلق از آن کارگر و بهره کشی و سود بی حساب از آن صاحب کار بود.... هیچ قانونی یا مقرراتی در جهت حمایت از کارگران وجود نداشت و ترس از اخراج و بیکاری و بیماری و آوارگی حتی فرصت فکر کردن به آینده را بکارگران نمی‌داد زیرا برای کارگر ایرانی اصولا آینده‌ای وجود نداشت اما انقلاب به کارگر ایرانی همه چیز داد. همانطور که به میلیونها ایرانی رفاه و سعادت بخشید.....

انقلاب به کارگر ایرانی اجازه داد در ۲۰ در صد سود کارخانه شریک شود و به مالکیت سهام کارخانه دست انقلاب بکارگر ایرانی امکان داد تا به کسب آموزش های فنی و حرفه‌ای همت گمارد و به مهارت خویش بیافزاید در پناه برخورداری از روح و فلسفه آزادی به تشکیل سندیکاها و اتحادیه های کارگری مبادرت ورزد، در انجمنهای شهر و شهرستان عضویت یابد، در کنفرانسهای ملی و بین‌المللی کار، در کنار نمایندگان کارفرما و دولت به نشیند و آزادانه حق رای و اظهار نظر داشته باشد اما چنین پیشرفتی و چنین سعادت و رفاه زندگی خار در چشم دشمن و نوکر بیگانه فرو کرد. بیگانه هنوز خیال میکند می‌تواند مثل یکقرن پیش از ملت ایران بهره کشی کند. استعمار هنوز فکر می‌کند باید این طعمه لذیذ و پر منفعت را نگهدارد، بیگانه هنوز انتظار دارد از کدیمن و عرق جبین کارگر ایرانی سوء استفاده کند و بر قدرت و ثروت خویش بیافزاید اما.... چه فکر خام و چه خیال باطلی. ایرانی هشدار و بیدار است. ایرانی فرماندهی توانا و رهبری اندیشمند دارد و تحت لوای شاهنشاهی پهلوی و قدرت فکر و اندیشه شاهنشاه آریامهر آنچنان دارد در عرصه پیشرفتهای جهانی پیش می تازد که راه صد ساله را یک شبه پیموده است. بنابر این مجال و فرصت به دسایس پلید نوکران استعمار نمی‌دهد اما بازمانده تهی مغز و بدبخت ارتجاع آرام و قرار ندارد عوامل بیگانه و دشمنان پیشرفت ملت ایران دست به هر کار غیر انسانی می‌زنند. خانه ها، دانشگاهها، موسسات اقتصادی را هدف می‌گیرند. و از آن بدتر بر خلاف کلیه اصول انسانی‌بی شرمانه به کتابخانه ها و بیمارستانها حمله می‌کنند. راستی شما نام این اخلالگری خائنانه را چه میگذارید؟ آخر سوزاندن سرویس رفت و آمد کارگری که باید بموقع سرکارش حاضر شود تا چرخهای صنعت را بگردش آورد چه مفهومی دارد؟ شکستن درب و پنجره خانه کارگر برای چیست جز اینکه صریحا بگویم این افراد دیوانه های زنجیری هستند و باید جایشان در تیمارستانها باشد.

خوشبختانه ماهیت و هویت این گونه فکران وسیه دلان و این نوکران بی جیره و مواجب ارتجاع برای کارگران میهن پرست ایرانی بخصوص برای ما کارگران آزاده این شهر صنعتی بخوبی آشکار است و کارگران کاشان به شرف کارگری شان سوگند می‌خورند که نه تنها فریب اغراض خائنانه دست نشاندگان اجنبی را نمی‌خورند بلکه با قدرت و شدت عمل در سر کوبی خائنین به دین و ملت سرسختانه مبارزه می‌کنند و اجازه نمی‌دهند فضای سالم ایران امروز آلوده به هرج و مرج شود. ما کارگران کاشان به عظمت نظام شاهنشاهی پهلوی سوگند می‌خوریم که تا پای جان در پیش برد هدفهای انقلاب ایستادگی میکنیم و در سر کوبی دشمنان مملکت پیشتاز جانبازان شاه و ملت قرار خواهیم گرفت.

جاوید شاه

پاینده ایران

* اقای ابراهیم پور فرماندار کاشان، بهنگام سخنرانی در اجتماع عظیم کارگران کارخانجات مخمل وابریشم کاشان

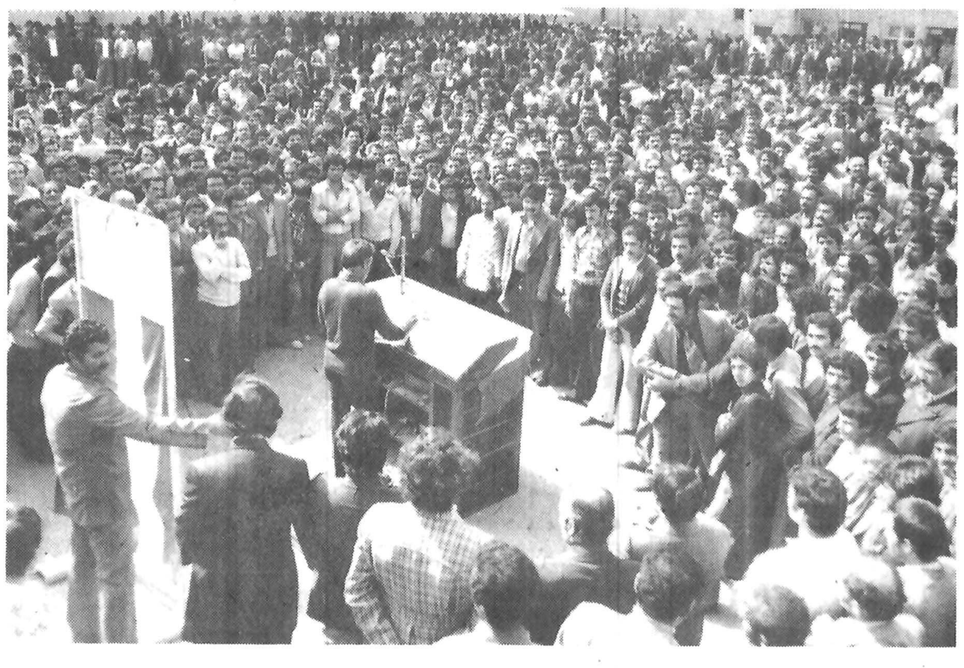

* گوشه ای از کرد هم آیی با شکوه وپر شور کارگران کارخانجات مخمل وابریشم کاشان.
در عکس اقای مهرجوئی عضو هیات مدیره سندیکای کارگران کارخانه مخمل وابریشم کاشان در حال سخنرانی دیده میشود.

* صدور قطعنامه ۱۱ ماده ای

آقای مهرجویی در دنباله سخنرانی خود ودر میان فریادهای زنده باد شاهنشاه که از خلقوم هزاران نفر از کارگران مشتاق به اصول انقلاب شاه وملت بر میخاست قطعنامه ای که مفاد آن به تائید کارگران شرکت کننده در این همایش عظیم رسید بشرح ذیل قرائت نمودند

قطعنامه

ما کارگران کارخانجات مخمل و ابریشم کاشان که در پرتو عنایات فرمانده عالیقدر مملکت اعلیحضرت همایون شاهنشاه آریامهر شرف واعتبار وحیثیت جهانی یافته واصول مقدس چهارم وسیزدهم انقلاب به ما هویتی تازه بخشیده است در این اجتماع عظیم کارگری اعلام میداریم:

۱ـ نظام شاهنشاهی، قانون اساسی وانقلاب شاه وملت از ویژگیهای تاریخ حیات سیاسی واجتماعی واقتصادی وفرهنگی کشور است وراز بقاء این ملت وعظمت این مملکت در پایداری از این اصول مقدس است.

۲ـ بنا به حکم دین وبفرمان خدا وبنابر تعالیم عالیه شریعت جعفری در سایه مهر وعطوفت شاهنشاه آریامهر رهبر خردمند وعالیقدر خویش در راه سازندگی هر چه بیشتر زیر بنای یک اقتصاد سالم صنعتی تلاش وکوشش میکنیم.

۳ـ شاهنشاهی پهلوی سازنده تاریخ غرور آفرین معاصر ما است وبرای حفظ چنین تاریخ غرور آفرینی جان بر کف آماده هر گونه فداکاری وجانبازی هستیم.

۴ـ ما کارگران میهن پرست وشاهدوست که در هر زمان ودر هر موقع وفاداری خویش را نسبت به سر بلندی میهن عزیز ابراز داشتیم، امروز نیز سوگندی را که بارها با خدای خویش بسته ایم تجدید میکنیم تا پاسدارانی لایق برای بثمر رساندن هدفهای عالی انقلاب شاه وملت باشیم.

۵ـ چهره کریه وزشت اعمال اجنبی ونوکران استعمار سرخ وسیاه برای ما شناخته شده است وبهمین خاطر است که در هر شرایطی با هر فکر خام وابلهانه مقابله خواهیم کرد.

۶ـ پدران ما رنج وستم استعمار را دیده ومزه تلخ خواری وزبونی را چشیده اند. ما نمیخواهیم خود وفرزندانمان به سرنوشت پدرانمان گرفتار شویم وبرای همین است که حق حاکمیت واستقلال خویش را عزیز ومحترم میشماریم.

۷ـ ما سربازان جانباز راه برومندی واعتلای کشور هستیم. سنگر ما سینه ما ومشتهای گره کرده از خشم ما سلاح ما است. با چنین سلاحی شرافتمندانه در نبرد با اهریمن پیش میرویم.

۸ـ ما از دولت میخواهیم که فضای سیاسی واجتماعی واقتصادی ودینی ما را از انتشار افکار واعمال وحشیانه وخائنانه معدودی بی وطن دور نگهدارد وبا هر گونه اغتشاش وبی نظمی مقابله کند.

۹ـ دشتهای ما، جنگلهای ما، کوهها ودریاهای ما، مأمن شیران است و در چنین مأمنی جای زندگی روباه مکار استعمار نیست. در هر گوشه از خاک وطنمان حتی در کویرهای شوره زار وبی آب وعلف اجازه حرکت وزندگی بچنین ریاکاران را نمیدهیم.

۱۰ـ ما از دولت میخواهیم با شدت وقاطعیت با هر گونه اغتشاش ـ بی نظمی، خراب کردن وسوزاندن بانکها، کتابخانه ها، مدارس، بیمارستانها واماکن عمومی سرسختانه مبارزه کند واطمینان داشته باشید که موج احساسات میهن پرستانه و شاهدوستانه میلیونها زن و مرد ایرانی پشتیبان انجام چنین وظیفه ای است.

۱۱ـ ما کارگران میهن پرست و شاهدوست شهر صنعتی کاشان همصدا با میلیونها کارگر شریف وآزاده ایرانی مثل همیشه فریاد بر میآوریم جاوید شاه ـ پاینده ایران

سینما حافظ: سفر کوتاه

خذابیت بیحد و حصر این دختر دلفریب باعث می شد که مردان چون پروانه بگرد شمع وجود او بگردند... البته منظور مردان ایتالیائی است که خودتان بهتر می دانید در این جور موقعیت ها برای جلب نظر زنها چه الم شنگه‌ای بپا می کنند و چه صحنه های کمیک و طنز الودی بوجود میاورند

از فردا صبح فقط در

سینماسانترال

سینمای ممتاز ۴ ستاره ★★★★

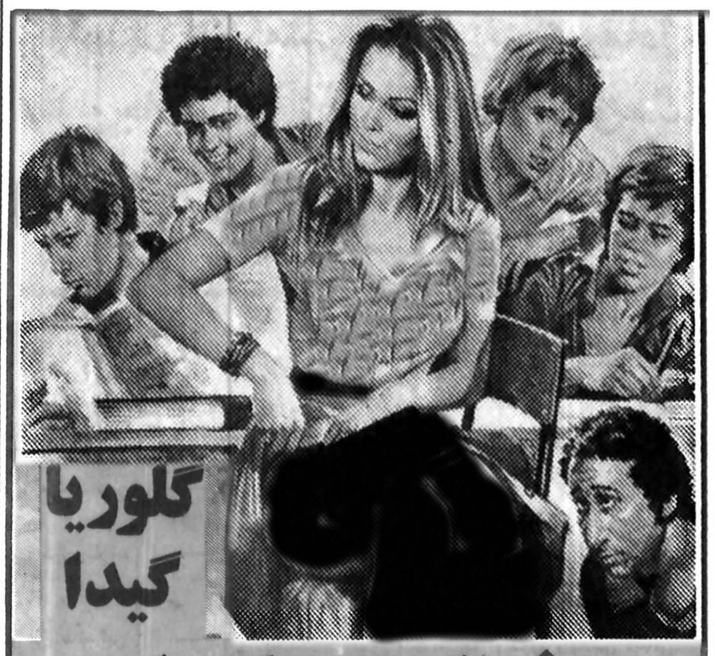

عشق سرکش

رنگی باشرکت: ماریو کاروتنوتو

سینما کسری: زن عاشق مرد هوسباز

شیدا گرفتار کابوسهای ترسناک و مرگبار است بهر کجا که پای میگذارد ترس و دلهره کمین کرده است

یک اثر دلهره آور و میخکوب کننده فیلمی ورای تخیل

از صبح چهارشنبه در سینما

بازیچه شیطان رادیوسیتی

تریبتی ها دیگر کهنه شده اند و حالا نوبت زوج بزن بهادر و با نمک جدیدی است که روی دست تریبتی ها بلند شده و خیلی بهتر از انها می زنند و می کوبند و خرد می کنند و صحنه پر تحرک و کمیک میافرینند.....

از صبح چهارشنبه در سینما های

رویال ـ رکس

(خیابان شاهرضا) (خیابان لالهزار)

پل اسمیت
مایکل
و کودک هنرمند رناتو چستی

داداشم خوشگل میزنه

شنبه‌ها دنیای ورزش

پلیس راه میگوید؛ چنانچه اتومبیل شما به علت نقص فنی متوقف گردید خود رو را به قسمت شانه خاکی جاده و یا پارکینگهای موجود منتقل نمود، و از وسائل ایمنی شامل مثلث شبرنگ یا چراغ چشمک زن استفاده فرمائید.

نیازمندیها
۳۱۱۲۱۹
۳۰۳۷۰۲

از صبح چهارشنبه در قویترین گروه سینمائی پایتخت

اونیورسال ـ ایران ـ ساینا ـ تیسفون
نپتون ـ کارون ـ چرخ فلک ـ پرسپولیس ودریا

خانه فیلم ایران بزرگترین فیلم ۲۵۳۷، را بملت ایران هدیه می کند. داستانی از زندگی ، حقیقتی که ممکن است برای هر مرد پایبند به زن و زندگی اتفاق افتد

همزمان با تهران در شهرستان های مشهد (فردوسی ـ هما) ✱ شیراز (پاس ـ سعدی) ✱ رشت (سپید رود) ✱ تبریز (آریا) ✱ اصفهان (نقش جهان ـ مایاک) ✱ خرم آبادان (ایران ـ متروپل) ✱ اهواز (آریا) ✱ کرمانشاه (ایران ـ مهتاب) ✱ اندیمشک (پارادیا)

هیجان ـ دلهره ـ برخورد
تکان دهنده ـ مافوق آنچه تصور میکنید

مرد هزار گلوله

از امشب فقط در

سینما پولیدور

برنامه سینماها

تماشای فیلمهائیکه با علامت (×) مشخص شده برای اشخاص کمتر از ۱۸ سال ممنوع است

✱ فستیوال فیلمهای ۷۰ میلیمتری استریوفونیک برنامه امشب: ژنرال پاتن
کریستال (۳۱۷۵۷۶) ۹ـ ۱۲ـ ۳ـ ۶ـ ۹
✱ آرواره های که سه ـ رنگی رابرت شا ـ روی شایدر
کاپری (۹۲۸۴۰۱) ۱۱ـ ۱ـ ۳ـ ۵ـ ۷ـ ۹
✱ انی هال ـ رنگی ـ دایان کتیون
شهرقصه (۶۲۷۲۹۰) ۱۱ـ ۲ـ ۴ـ ۶ـ ۸ـ ۱۰
✱ آخرین مردان سر سخت ـ چارلتون هستون ـ لی ماروین
پرلیان (۳۹۳۵۳۵) ۹ـ ۱۱ـ ۱ـ ۳ـ ۵ـ ۷ـ ۹
✱ انسان وحشی حیوان وحشی ـ رنگی
گلدیس (۶۲۸۷۱۳) ۱۱ـ ۱/۳۰ـ ۳/۳۰ـ ۵/۳۰ـ ۷/۳۰
✱ آقای لر به شهر می رود ـ سعید راد ـ گلی زنگنه
اونیورسال (۹۲۶۹۵۳) ۱۱ـ ۱ـ ۳ـ ۵ـ ۷ـ ۹
ایران (۳۱۶۴۲۴) ۱۰/۳۰ـ ۲/۳۰ـ ۴/۳۰ـ ۶/۳۰ـ ۸/۳۰
ساینا (۳۵۲۴۴۲) ۹ـ ۱۱ـ ۱ـ ۳ـ ۵ـ ۷ـ ۹
تیسفون (۹۵۸۸۸۲) ۱۰ـ ۱۲ـ ۲ـ ۴ـ ۶ـ ۸ـ ۱۰
نپتون (۷۶۰۱۳۶) ۹ـ ۱۱ـ ۱ـ ۳ـ ۵ـ ۷ـ ۹
چرخ فلک (۹۵۰۵۵۸) ۹ـ ۱۱ـ ۱ـ ۳ـ ۵ـ ۷ـ ۹
پرسپولیس (۵۸۱۰۸۳) ۱۰ـ ۱۲ـ ۲ـ ۴ـ ۶ـ ۸
دریا (۳۴۱۷۴۶) ۹ـ ۱۱ـ ۱ـ ۳ـ ۵ـ ۷ـ ۹
کارون (۹۵۵۱۶۵) ۱۰/۳۰ض ۲/۳۰ـ ۴/۳۰ـ ۶/۳۰ـ ۸/۳۰
آستارا (۲۷۴۰۲۲) ۱۰/۳۰ـ ۲/۳۰ـ ۴/۳۰ـ ۶/۳۰ـ ۸/۴۵
✱ باکره عشوه گر ـ رنگی سینما سکوپ
پارک (۳۱۹۶۳۷) ۹ـ ۱۱ـ ۱ـ ۳ـ ۵ـ ۷ـ ۹
✱ برادرخوانده بروس لی. سینما سکوپ رنگی
رکس (۳۱۸۲۴۲) ۱۰/۳۰ـ ۲/۳۰ـ ۴/۳۰ـ ۶/۳۰ـ ۸/۳۰
✱ برخورد نزدیک از نوع سوم ـ رنگی ـ ریچاردریفوس
دیاموند (۸۲۸۴۰۰) ۱۱/۱۵ـ ۲/۳۰ـ ۵ـ ۷/۳۰ـ ۱۰
✱ باندان ـ رنگی ـ راجش کانا ـ مختار
ارانوس (۵۲۷۹۷۱) ۱۱ـ ۱/۳۰ـ ۴ـ ۶/۳۰ـ ۹
✱ پسراژدها ـ سینما سکوپ ـ رنگی
تاج (۳۱۳۸۶۴) ۱۰ـ ۱۲ـ ۲ـ ۴ـ ۶ـ ۸ـ ۱۰
ری (۵۲۲۵۷۸) ۹ـ ۱۱ـ ۱ـ ۳ـ ۵ـ ۷ـ ۹
✱ پشت نیمه شب . ماری فرانس پیزیه
شهر فرنگ (۷۵۷۷۷۷) ۱۱/۱۵ـ ۳ـ ۶ـ ۹/۱۵
✱ پاکنده بشرق میرود ـ سینما سکوپ رنگی ۹/۳۰
دروازه طلائی (۳۵۲۱۶۰) ۹/۳۰ـ ۱۱/۳۰ـ ۳/۳۰ـ ۵/۳۰ـ ۷/۳۰ـ
✱ تاکسی هوس ـ رنگی ـ ماریزامل
پلازا (۶۴۴۲۵۵) ۱۱ـ ۱ـ ۳ـ ۵ـ ۷ـ ۹
✱ تاراس بولبا
آسیا (۶۴۲۹۰۹) ۱۱ـ ۱ـ ۳ـ ۵ـ ۷ـ ۹
پاسیفیک (۷۵۳۳۱۱) ۱۱/۳۰ـ ۲ـ ۴/۳۰ـ ۷ـ ۹/۳۰
✱ تمنای جسم ـ جورج هیلتون
پ.ب (۸۲۹۶۴۱) ۱۰ـ ۱۲ـ ۲ـ ۴ـ ۶ـ ۸ـ ۱۰
✱ تیز تک ـ گرگ قرمز
البرز (۳۰۴۲۵۸) ۸/۳۰ـ ۱۲ـ ۳/۳۰ـ ۷ـ ۸/۳۰
✱ جسم گرم ـ خون سرد ـ رنگی ـ ایستمن پرایس
ادئون (۳۶۸۱۱۸) ۱۱ـ ۱ـ ۳ـ ۵ـ ۷ـ ۹
پانوراما (۳۴۴۷۵۰) ۱۰ـ ۱۲ـ ۲ـ ۴ـ ۶ـ ۸ـ ۱۰
✱ جاسوسی که مرادوست داشت ـ رنگی ـ راجرمور
ریولی (۷۵۷۷۷۷) ۱۱/۳۰ـ ۲/۳۰ـ ۵ـ ۷/۳۰ـ ۱۰
شهر تماشا (۹۲۸۶۸۶) ۱۱ـ ۱ـ ۳/۱۵ـ ۵/۳۰ـ ۷/۴۵ـ ۱۰
گلدن سیتی (۶۶۳۲۶۹) ۱۱/۳۰ـ ۳ـ ۵/۳۰ـ ۷/۳۰ـ ۹/۴۵
✱ خشم سامورای و پشمالو
آسمان آبی (۳۴۱۶۶۸) ۹ـ ۱۱ـ ۱ـ ۳ـ ۵ـ ۷ـ ۹
✱ دنیای وحشی ـ سینما سکوپ ـ رنگی
شهر نمایش (۳۱۹۸۸۴) ۹ـ ۱۱ـ ۱ـ ۳ـ ۵ـ ۷ـ ۹
✱ دایره خونین ـ آلن دلون ـ اورنلاموتی
پارامونت (۶۴۸۳۲۱) ۱۱/۱۵ـ ۱/۱۵ـ ۳/۱۵ـ ۵/۳۰ـ ۷/۴۵ـ ۱۰
✱ دایره مینا ـ عزت الله انتظامی ـ علی نصیریان
آتلانتیک (۸۹۷۱۷۱) ۱۱ـ ۱/۱۵ـ ۳/۱۵ـ ۵/۳۰ـ ۷/۴۵ـ ۹/۴۵
دیانا (۶۴۷۳۶۵) ۱۱ـ ۱ـ ۳ـ ۵/۱۵ـ ۷/۳۰ـ ۹/۳۰
✱ دو آقای با شخصیت ـ بیک ایمانوردی
مارلیک (۹۶۳۶۱۶) ۹ـ ۱۱ـ ۱ـ ۳ـ ۵ـ ۷ـ ۹
✱ راکی ـ رنگی ـ سیلوستراستالونه
مازستیک (۶۶۸۴۶۱) ۱۱/۳۰ـ ۲ـ ۴ـ ۶ـ ۸ـ ۱۰
✱ زن عاشق مرد هوسباز ـ رنگی ـ ادویژفنک
کسری (۸۲۶۹۳۹) ۱۰/۳۰ـ ۲ـ ۴ـ ۶ـ ۸ـ ۱۰
✱ زنان جنگجوی امازون ـ رنگی
لیدو (۵۴۱۲۸۲) ۹ـ ۱۱ـ ۱ـ ۳ـ ۵ـ ۷ـ ۹
✱ سرگذشت آدل ـ ایزابل آجانی
سینه موند (۶۴۸۳۲۲) ۱۱ـ ۳ـ ۵ـ ۷ـ ۹
✱ سامورائی سیاه ـ رنگی ـ جیم کلی
سانترال (۹۲۸۶۸۶) ۹ـ ۱۱ـ ۱ـ ۳ـ ۵ـ ۷ـ ۹/۱۵
✱ سفر کوتاه ـ رنگی ـ شرمیلا تاگور ـ راجش کانا
حافظ (۳۹۱۰۷۴) ۱۰/۳۰ـ ۲/۳۰ـ ۴/۳۰ـ ۶/۳۰ـ ۸/۳۰
✱ شاهزاده و گدا ـ رنگی ـ چارلتون هستون
آتلانتیک (۸۹۷۱۷۱) ۱۰/۳۰ـ ۱۲/۲۵ـ ۳ـ ۵/۳۰ـ ۷/۴۵ـ ۱۰
✱ عمو و عمو زاده ـ رنگی ـ درمندرا
همای (۳۱۱۶۶۹) ۹ـ ۱۱ـ ۱ـ ۳ـ ۵ـ ۷ـ ۹
✱ عروس مار ـ هندی
شهناز (۷۵۴۶۲۶) ۱۰ـ ۱۲ـ ۲ـ ۴ـ ۶ـ ۸/۳۰
✱ فرانکشتین ـ رنگی نیک آدامز
سهیلا (۳۱۶۴۲۴) ۱۰/۳۰ـ ۲/۳۰ـ ۴/۳۰ـ ۶/۳۰ـ ۸/۳۰
مراد (۷۵۳۳۸۲) ۹ـ ۱۱ـ ۱ـ ۳ـ ۵ـ ۷ـ ۹
✱ فردگاه ۷۵ـ رنگی ـ چارلتون هستون
امپایر (۸۹۳۹۴۲) ۱۱/۱۵ـ ۱/۳۰ـ ۳/۳۰ـ ۵/۳۰ـ ۷/۳۰ـ ۹/۴۵
✱ فراری ها ـ رنگی ـ لیندا کارتر
رادیو سیتی (۶۴۳۳۲۰) ۱۱/۴۵ـ ۳/۳۰ـ ۵/۳۰ـ ۷/۳۰ـ ۹/۳۰
✱ قصه ـ عشق ـ فردین
ژاله (۳۴۴۱۲۰) ۱۰/۳۰ـ ۱۲/۳۰ـ ۲/۳۰ـ ۴/۳۰ـ ۶/۴۵ـ ۹
✱ مرد هزار گلوله ـ رنگی ـ هنری سیلوا
پولیدور (۸۹۲۷۳۱) ۱۱ـ ۱ـ ۳ـ ۵ـ ۷/۱۵ـ ۹/۳۰
✱ مردی از رامیور
ایفل (۳۱۱۴۷۷) ۱۰ـ ۱۲ـ ۲ـ ۴ـ ۶ـ ۸ـ ۱۰
✱ مردی از تهران ـ رنگی ـ فردین
قصر طلائی (۷۵۹۶۲۴) ۹ـ ۱۱ـ ۱ـ ۳ـ ۵ـ ۷ـ ۹
✱ مشکل آقای اعتماد ـ وحدت ـ منوچهر وثوق
مولن روژ (۷۵۲۹۲۹) ۹ـ ۱۱ـ ۱ـ ۳ـ ۵ـ ۷ـ ۹
اروپا (۳۰۳۱۷۹) ۱۰/۳۰ـ ۲/۳۰ـ ۴/۳۰ـ ۶/۳۰ـ ۸/۳۰
میامی (۷۵۴۳۲۹) ۹ـ ۱۱ـ ۱ـ ۳ـ ۵ـ ۷ـ ۹
شهوند (۳۵۴۰۴۰) ۱۰/۳۰ـ ۲/۳۰ـ ۴/۳۰ـ ۶/۳۰ـ ۸/۳۰
سیلوانا (۳۶۳۷۷۷) ۹ـ ۱۱ـ ۱ـ ۳ـ ۵ـ ۷ـ ۹
المپیا (۹۲۶۷۹۷) ۹ـ ۱۱ـ ۱ـ ۳ـ ۵ـ ۷ـ ۹
توسکا (۵۲۶۵۴۴) ۹ـ ۱۱ـ ۱ـ ۳ـ ۵ـ ۷ـ ۹
پاسارگاد (۳۴۷۷۸۲) ۱۰/۳۰ـ ۲/۳۰ـ ۴/۳۰ـ ۶/۳۰ـ ۸/۳۰
کیهان (۵۴۶۳۶۰) ۱۰ـ ۱۲ـ ۲ـ ۴ـ ۶ـ ۸
✱ مرد ۷ میلیون دلاری ـ مایکل کرین ـ
رویال (۸۲۹۷۸۵) ۱۰ـ ۱۲ـ ۲ـ ۴ـ ۶ـ ۸ـ ۱۰
✱ ماتیک ـ مارکو همینگوی
شهر قشنگ (۴۶۷۷۷۷) ۹ـ ۱۱ـ ۱ـ ۳ـ ۵ـ ۷ـ ۹
✱ نفرین جادوئی ـ زوزه گرگ سیاه
نادر (۳۱۴۷۹۵) ۹ـ ۱۱ـ ۱ـ ۳ـ ۵ـ ۷ـ ۹
✱ نبرد با دوزخیان ـ آقای هرکول جناب ماسیت
فلور (۵۲۸۰۹۶) ۹ـ ۱۱ـ ۱ـ ۳ـ ۵ـ ۷ـ ۹
✱ ۴ کوماندو ـ رنگی ـ جان اریکسون
متروبل (۳۱۹۴۱۰) ۹ـ ۱۱ـ ۱ـ ۳ـ ۵ـ ۷ـ ۹

سینما کریستال

فستیوال فیلمهای ۷۰ میلیمتری استریوفونیک
برنامه امشب: ژنرال پاتن

گوناگون

آگهی مناقصه شماره ۱

مرکز آموزش ۱. کادر درسرباز خانه لشگرک موارد زیر را به مناقصه میگذارد.

۱ـ راهبری و نگهداری حرارت مرکزی و شوفاژ وابسته بسربازخانه لشگرک.

۲ـ خرید وسائل و مصالح ساختمانی و تعمیرات اماکن (اساس و استحفاظی) پیشنهاد دهندگان شرکت درمناقصه مذکور میتوانند با مراجعه به قسمت مهندسی سربازخانه لشگرک واقع درجاده آزمایش و دریافت برگ شرایط و مشخصات و بازدید از تاسیسات مورد نظر پیشنهاد خود را طبق مفاد مندرج در برگ شرایط تنظیم و تا ساعت ۱۰ صبح روز ۲۵۳۷/۲/۱۲ به دفتر مهندسی تسلیم نمایند کمیسیون ساعت ۱۱ همان روز در دفتر مهندسی لشگرک تشکیل خواهد شد.

مرکز آموزش ۱. کادر

شهرداری رضوانشهر

آگهی اجرای طرح

شهرداری رضوانشهر در اجرای مواد ۱۶و ۱۷ و۱۸ قانون نوسازیو عمران‌شهری وباتوجه به‌تصویب‌نامه جلسه شماره ۴۱ مورخ ۲۹ر۱۰ر۳۶ انجمن محترم شهر و تائیدیه شماره ۱۳۴۴۱رع ۲۰ر۱۲ر۳۶مقام معظم استانداری استان گیلان اجرای‌طرح توسعه خیابان سام وگذر سعیدسرا بعرض ۱۴متر به‌اطلاع کلیه صاحبان املاك واقع درمسیر وعموم میرساند.

۱ـ تاریخ شروع و مدت تقریبی اجرای طرح به‌مدت ۲ماه‌از تاریخ انتشار اولین آگهی خواهد بود.

۲ـشروع مهلت اعتراض از تاریخ انتشار آگهی نوبت اول تادو ماه خواهد بود.

۳ـ مفاد لیست ارزیابی و نقشه طرح درمحل شهرداری برای ملاحظه عموم الصاق شده‌است.

۴ـ نشانی‌محل‌قبول اعتراض‌دفتر شهرداری خواهد بود.

۵ـ مالکین‌مکلفندذیل برگ‌اعتراض نشانی کامل‌وروشن خودرا بنویسند

۶ـ کسانیکه نسبت به‌فهرست ارزیابی ملك خود را اعتراضی‌داشته باشند میتوانند ظرف مدت ۲ ماه از تاریخ نشراولین آگهی درروزنامه اطلاعات وبازار در سه‌نوبت‌به‌فاصله یك هفته درج‌خواهد شداعتراض‌خود رابه دفتر شهرداری تسلیم ورسید اخذ نمایندبه‌اعتراضاتیکه‌بعدازمهلت مقرر برسد ترتیب اثر داده نخواهد شد.

۷ـ اعتراضات واصله‌درکمیسیون حل اختلاف ماده ۸ نوسازی مطرح و موردرسیدگی قرار خواهد گرفت و حکم صادره ازطرف کمیسیون مزبور قطعی ولازم‌الاجراست اعتراضات واصله مانع اجرای طرح نخواهدبود وشهرداری پس‌ازانقضای‌مدت‌قانونی نسبت به‌اجرای طرح نوسازی اقدام خواهد نمود. ۶۱ ـــ ۱۴ر۱ر۲۵۳۷

شهردار رضوانشهر ـ فرامرز نجفدوست

قابل توجه علاقمندان به سیستم تهویه مطبوع

(هوای گرم‌وسرد)ارزان‌ومطمئن

اگر میخواهید تابستان خنك و زمستانی گرم وراحت داشته‌باشید.
اگر میخواهید ازیك‌سیستم تهویه مطبوع‌گرم وسرد مطمئن‌ودرعین‌حال ارزان بهره مند شوید اگر میخواهید گرفتاریهای‌سیستمهای‌حرارت‌مرکزی را نداشته باشید.
ساختمان خود را بایك سیستم‌تهویه LKV.V.S مجهز نمائید.
سیستم تهویه LKV.V.S اختراعی است جدید که‌حاصل‌تجربه مهندسین ومتخصصین زبده نروژی است که‌پس ازسالها‌تجربه‌وکوشش منجر به‌ابداع سیستم مذکورگردیده است .
سیستم تهویه LKV.V.S که‌درهرساختمانی قابل‌نصب‌میباشد دارای مزایای زیر میباشد .
۱ـ جریان هوای گرم درزمستان وهوای سرد در تابستان تاهر درجه که مطلوب باشد.
۲ـ هزینه بسیار کم(در ۲۴ ساعت حدود ۵۰ لیتر گازوئیل)
۳ـ سهولت نصب درهر طبقه از ساختمان
۴ـ ایجاد رطوبت به‌مقدار لازم در ساختمان (از۲۰ الی۵۰درجه)
۵ـ کنترل هوابطور اتوماتیك
۶ـ تامین آب گرم مورد نیاز
علاوه برمزایای یاد شده سیستم مذکور بمراتب ارزانتر ومقرون به صرفه تراز سایر سیستمهای‌موجود بوده بطوریکه‌هردستگاه‌تهویه‌مطبوع LKV.V.S حدود پانصد هزار ریال تمام میشود .
علاقمندان میتوانند جهت کسب اطلاعات بیشتر وانعقاد قرارداد همه روزه ازساعت ۸صبح الی۴ بعدازظهر (باستثنای روزهای‌تعطیل وپنجشنبه ها) به‌شرکت ایرانیل واقع درتخت طاوس خیابان دریای نور ـ کوچه پنجم ـ شماره۴ مراجعه ویا تلفن ۶۲۹۸۸۴ تماس حاصل فرمائید.

آگهی استخدام حسابرس

سازمان زنان ایران‌ازخانم ها وآقایان‌فارغ‌التحصیل آموزش عالی دررشته‌های حسابداری و بازرگانی، جهت تکمیل کادر حسابرسی خود دعوت بهمکاری مینماید .
داوطلبان آمادگی خودرا شخصا یاکتبا حداکثر تا تاریخ ۶ر۲ر۲۵۳۷ بکار گزینی‌سازمان زنان‌ایران واقع‌درخیابان تخت‌جمشید ـ روبروی ساختمان شرکت ملی نفت اعلام نمایند .
سازمان زنان ایران

پاسخ مسئولان به نامه های مردم

اتاق اصناف و انتقاد سازنده

در پاسخ مطلبی که باعنوان «چوب دوسرطلا» توسط آقای غلامحسین اخوان در روزنامه شماره ۱۵۵۵۸ مورخ ۳۶/۱۲/۲۰ در آن روزنامه محترم بچاپ رسیده است باطلاع میرساند:

اتاقهای اصناف براساس قانون نظام صنفی در تهران و سایر شهرهای ایران تاسیس شده و برکارها و امور جاری اتحادیه های صنفی و لاجرم دارندگان واحدهای صنفی نظارت دارد و به مسایل و مشکلات آنها رسیدگی مینماید. در تهران اتاق اصناف پایتخت صرفنظر از وظایفی که در چهارچوب قانون نظام صنفی عهده دار اجرای آنست، مسئولیت مبارزه با گرانفروشی و جلوگیری از اخلال و بی نظمی در بازار مصرف را نیز بعهده دارد که در این زمینه نیز وظایف خود را انجام میدهد.

بی شک آن دسته از کسانیکه با مقررات قانون نظام صنفی آشنا هستند و حدود اختیارات و وظایف اتاق اصناف پایتخت را میدانند، دقیقا متوجه هستند که این تشکیلات صنفی که نه تولید کننده و وارد کننده کالاهاست و نه مسئولیتی در زمینه تعیین نرخ کالاها دارد، همواره از سوی گروهی از مردم که با چگونگی کارش آشنائی ندارند، بابت نارسائیها و تنگناهائی که در امر تولیدات و واردات کالاها و یا نرخ گذاری کالاها و خدمات وجود دارد، ناحق و ناروا مورد انتقاد قرار گرفته و کمتر کسی از این گروه خواسته‌اند که با وظایف اتاق اصناف آشنائی کامل یابند.

آقای اخوان در مقاله خود متذکر شده است که یک فروشنده لوازم خانگی و یک بنکدار پوشاک مدعی شده‌اند که هر ماه مبالغ قابل ملاحظه‌یی به عنوان گرانفروشی به اتاق اصناف میپردازند. مسلما این گفته همه توضیحات را در بردارد و بدیهی است که اگر فروشنده یی دست به گرانفروشی و سایر تخلفات صنفی نزند، هرگز سروکارش به دادگاه کیفر گرانفروشان و اتاق اصناف نمی افتد و لاجرم جریمه نیز نخواهد شد.

از سوی دیگر با تکیه به آمار و ارقام موجود، بازرسان اتاق اصناف پایتخت همه روز تعدادی از متخلفین صنفی را به دادگاههای کیفر گرانفروشان معرفی میکنند که این اقدام موجب شده است که از افزایش بی رویه قیمت ها در زمینه های مختلف جلوگیری شود.

اما علیرغم همه این تلاشها و کوششها نویسنده محترم مقاله به صرف گفته غیر واقعی و عاری از حقیقت دو فروشنده متخلف، طی مقاله خود مطالبی را عنوان کرده است که دو راز واقعیت مینماید و در واقع نقض غرض است.

بهرحال اتاق اصناف پایتخت همواره از انتقادهای سازنده نویسندگان محترم مطبوعات نهایت استفاده را مینماید و انتظار دارد که بیش از پیش مورد حمایت نویسندگان ارجمند آن روزنامه واقع شود تا بتواند با راهنمائی و ارشاد آنها وظایف خود را بنحو مطلوب انجام دهد.

روابط عمومی اتاق اصناف پایتخت

دستور نظافت منطقه هاشم آباد داده شد

پاسخ مطلب مورخ ۳۶/۱۱/۳۰ تحت عنوان (سلامت اهالی منطقه هاشم آباد درخطراست)

برابر گزارش شهرداری منطقه شش، بکلیه رانندگان منطقه دستور داده شده ازاین عمل خودداری نمایند و محل مورد نظر کاملا نظافت شده و بطور مستمر نیز درآینده مراقبت خواهد شد.

شهرداری پایتخت

بقیه از صفحه ۲۴

تئاتر باید بازیگر ...

نمایشش را بنویسد.

دانشور: ببینید مسائل و مشکلات ما جدا از مسائل و مشکلات تئاتر تهران و سایر شهرستانها نیست. و درست نیست که بگوئیم علل عقب ماندگی تئاتر شهرستانها نبود نویسنده‌ی محلی است چرا که در نمایشنامه در ارتباط با مسائل کلی انسانی، یا طبقاتی یا سیاسی یا اخلاقی و ادبی خاصی مطرح میشود. بطور کلی این مسائل را چه نویسنده‌ی شهرستانی عرضه کند چه تهرانی فرق نمی کند

مصطفی هنرور: از نظر فرم ارائه فرق می کند

دانشور: فرم در اختیار اجرا کننده است. بنظر من محدود کردن کار به اینکه ما نویسنده‌ی مشهدی میخواهیم خنده دار است.

مصطفی هنرور: مقصود من نویسنده‌ی تهرانی، و مشهدی نیست بنظر من در هر منطقه‌ای یک سری قابلیت های تئاتری وجود دارد که امکان دارد در جای دیگری نباشد که نویسنده‌ی محلی این قابلیت ها را باید بشناسد و عرضه کند مثل خیلی چیزهای بدیعی که در نمایشهای نویسندگان شهرستانها در همین جشنواره ارائه شد.

دانشور: چه اشکالی پیش می آید ما نمایشنامه های رادی و بیضایی را اجرا کنیم.

مصطفی هنرور: اشکالی پیش نمی آید

دانشور: پس فرقش چیست؟

تیمور قهرمان: چرا باید ده بار یا بیشتر نمایشنامه های رادی و بیضایی را اجرا کنیم چرا نباید نویسنده‌ی بومی داشته باشیم

دانشور: اصلا نویسنده‌ی بومی وجود ندارد یعنی چه نویسنده‌ی بومی مگر مسئله‌ای که نویسنده‌ای در شهرستانی مطرح می کند مختص همان شهرستان است. اگر اینطور باشد نمایش ارزشی نخواهد داشت.

رضا صابری: جشنواره‌ی تئاتر شهرستانها علنا همین مسئله را بوجود آورده، نمایشی که عرضه میشود باید حتما بومی باشد، باید سنتی باشد از آداب و رسوم آن شهر استفاده شود. و از این قبیل مسائل دست و پاگیر...

دانشور: منظورش از بومی بودن اینست که زادگاه نویسنده و کارگردان همان شهرستان باشد یا در آن شهرستان زندگی کرده باشند، کار کرده باشند و از این قبیل

تیمور قهرمان: اما واقعا به نویسنده‌ی محلی احتیاج داریم، قدم اولیه است

دانشور: باید نیست و اصلا چیزی به اسم نویسنده‌ی شهرستانی وجود ندارد نویسنده یا نویسنده هست یا نیست اگر نویسنده هست که هم شهرستانی است و هم ایرانی و اگر خیلی خوب باشد جهانی چرا که تئاتر تنها ارائه‌ی رقصهای بیرجندی نیست. هر مراسم و آئینی یک معنایی دارد که این معنا خیلی ژرف تر از آنست که بیک منطقه‌ی خاص مربوط باشد این معنا در غایت بیک مفاهیم کلی بشری می رسد بیک مسائل در اصیل اسطوره‌ای و یا یک مسائل مشترک مردمی فقط تجلیات این مراسم و آئین در مناطق مختلف فرق دارد اگر ما در نمایش مراسم و آئین شهرستانی را بصورتی عرضه کنیم که همچنان به همان منطقه مربوط باشد کاری نکرده‌ایم جز اینکه رسم را دزدیده‌ایم و از ریشه قطعش کرده‌ایم و بعنوان یک کار تقلبی عرضه کرده‌ایم. وقتی کار نمایشنامه نویس موفق است که معنایی را که در ذات این مراسم نهفته است دریابد گسترش دهد و بصورت عمومی آنرا مطرح کند اینجاست که او نمایشی عرضه کرده است.

کجا برویم

نمایشگاه

نقاشی های مینیاتوری و پیکره های پروتز تناولی
انجمن ایران و آمریکا (اگاری ۱ و ۲) عباس آباد ـ خیابان وزرله (از رور شانزدهم ردینماه ـ ساعت ۱۷ تا ۲۰)

عکس های میشل تووتس
انجمن فرهنگی ایران وفرانسه شاپورعلیرضا ـ شماره ۵۸ (ازروز نوزدهم فروردین ماه ـ ساعت۱۸ تا۲۰)

ریشه های نوگرائی عکاس های سویس
موزه هنر های معاصر ـ خیابان امیراباد پارك فرح (ساعات بازدید ۱۰ تا ۱۶)

نقاشی های سیراك مکلنیان
نگارخانه رند ـ خیابان محمد رضاشاه ـ کوچه چکاوه ـ ساختمان آ ـ س ـ پ (۱۷۱ تا ۲۰)

آثار گروهی نقاشان
تهران گالری ـ چهار راه قصر ـ عباس آباد ۱۷۱ تا ۲۰)

آثاری از ویکتور وازارلی
نگارخانه مهرشاه ـ خیابان آپادانا ـ پیش بوخت ـ (ساعات بازدید ۹ تا ۱۲ـ۱۷ تا ۲۰)

آبرنگها و طرحهای رضا درخشانی
نگارخانه ایران ـ خیابان بهارست ـ خیابان هیجدهم ـ ساختمان دوم جنوبی (ساعت ۱۷ تا ۲۰)

آثار سهراب سپهری
نگارخانه سیحون ـ خیابان عباس آباد ـ وزراء خیابان چهارم (۱۷ تا ۲۰)

آثار نقاشی علی اکبر ابراهیمی
نگارخانه رویس ـ خیابان پهلوی ـ مقابل سینما آتلانتیک ـ کوچه هراز ـ شماره ۷

مصطوره و طبیعت در هنر عاشوری و طرحهای جواد علیزاد
تالار عبید (امور فرهنگی دانشگاه تهران) خیابان شاهرضا ـ خیابان ۲۱ اذر

عکس های پیروز کلانتری
نگارخانه نقش ـ میدان کندی ـ ضلع جنوبی (ساعت ۱۷ تا ۲۰)

آثاری از کامران کاتوزیان
نگارخانه کرنه ـ عباس آباد ـ وزراء شماره ۱۵۵ (۱۸ الی ۲۱)

مجسمه های رضا بصیری
خانه اقتاب ـ روزولت ـ مقابل دانشرایعالی (۹ تا ۱۲/۳۰ و ۱۶ تا ۱۹/۳۰)

نقشه ها و گراورهای قدیمی ایران
نگارخانه لیتو ـ خیابان ایران جنوبی (۱۷۱ تا ۲۰)

تصاویری از ۹۰ سال تئاتر معاصر اصفهان
نگارخانه تحت جمشید ـ خیابان پهلوی ـ نبش بندر پهلوی

آثاری از نقاشان ایتالیائی شب
فصل ها و یادها ـ تخت طاووس ـ خیابان میرعماد ـ خیابان یازدهم شماره ۶

موزه

مرکز فرهنگی وهنری رضا عباسی
خیابان کورش کبیر ـ ۱۰ تا ۱۳ و ۳ تا ۶ بعدازظهر

بلوار کریمخان زند (۹ تا ۱۶ و۱۵ تا ۲۰)

موزه هنرهای معاصر
خیابان امیراباد ـ پارك فرح (۱۱ تا ۲۰)

ایران باستان
خیابان قوام السلطنه (۹ تا۱۳ و۱۵ تا۱۸)

شهیداریاریامهر
میدان شهداد ـ (۹ تا ۱۶)

کاخ گلستان
میدان ارك ـ (۹ تا ۱۲ و۱۵ تا۱۷)

هنرهای ملی
میدان بهارستان ـ (۹ تا۱۶)

تئاتر

اخته
از گروه تئاتر اهواز ـ دانشکده هنرهای تزئینی ـ (ساعت ۱۸ و ۲۰/۳۰)

تب
از فرهنگ و هنر تبریز ـ تالار فرهنگ (ساعت ۲۰/۳۰)

بازی قتل و عام
تئاتر شهر ـ چهار راه پهلوی ـ (ساعت ۲۰)

مهری
از فرهنگ و هنر خوزستان ـ دانشکده هنرهای تزئینی (ساعت ۱۸ و ۲۰/۳۰)

ویس و رامین
از فرهنگ و هنر گرگان ـ تالار ۲۵ شهریور (ساعت ۲۰/۳۰)

خروج
از فرهنگ و هنر شهسوار ـ خانه نمایش (ساعت ۱۸ و ۲۰/۳۰)

فال فردای شما

فروردین ♈ کمی به برنامه های خود نظم بدهید که احساس خستگی جسمی و روحی نکنید.

اردیبهشت ♉ مسئولیتهای شما سنگین است اما در خانه و یا محیط کار هر چه بهتر جلوه خواهید کرد.

خرداد ♊ بشایعات و حرف های مردم توجه نکنید، از آنچه دلتان آرزو میکند پیروی کنید.

تیر ♋ مسافرت و مهمانی در پیش دارید و عشق تازه‌ای به دلتان راه میبابد.

مرداد ♌ چنانچه از نظر جنسی و روحی ناراحتی هائی دارید، بزودی بر طرف خواهد شد.

شهریور ♍ خود را زیاد غرق در مسائل خانوادگی نکنید و بفکر آرامش خیال و استراحت هم باشید.

مهر ♎ برای دختر خانم ها از نظر عشق و ازدواج روز های نوید بخش در پیش است.

آبان ♏ تصمیم بایجاد تحولی دارید که چند روز آینده برای اجرای آن بسیار مناسب است.

آذر ♐ در زمینه مسائل مالی مشگلاتی خواهید داشت وهمینطور مسائل فامیلی برایتان مطرح میشود.

دی ♑ تغییراتی در وضع شما بوجود خواهد آمد و ملاقهای دلپذیری برایتان پیش بینی میشود.

بهمن ♒ مجبور میشوید قراری را بهم بزنید شاید اینکار لازم باشد ولی بد قولی را هرگز تجویز نمی کنیم.

اسفند ♓ اگر در زمینه مسائل ورزشی فعالیتی دارید تلاش بیشتری لازم است تا شهره آفاق شوید.

شنبه‌ها دنیای ورزش منتشر میشود

جدول

ویژه ۹۸۹۲. عادی ۱۲۱۹۴

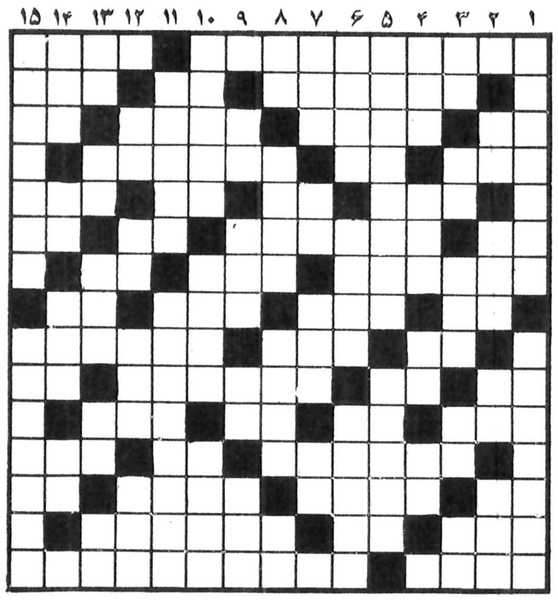

افقی: ویژه

۱ ـ مدرسه عالی موسیقی و هنر های زیبا ـ راست و درست گوینده
۲ ـ با یکدیگر ستیز کردن ـ خالی در ورق ـ از کوههای ایران
۳ ـ تکان دادن ـ مربوط به آینده است ـ رئیس و سردار قوم ـ مزه ایست
۴ ـ شهری در ترکیه ـ عرق نیشکر ـ خواب و رویا
۵ ـ با تشر می زنند ـ لای و لجن ـ آغوش ـ گاهی در بیابان سرو کله اش پیدا می شود
۶ ـ مرغی است افسانه ای ـ عملی برگذرنامه ـ اراده ـ حرف ندا
۷ ـ بلند پایه ـ بانک جرس ـ ازعصبانیت بر لب میاورند
۸ ـ چیست ـ ازانواع ماهی ـ خانه ـ لخت و برهنه
۹ ـ نقطه و خال ـ صدای کلفت در موسیقی ـ نام یکی از فضانوردان اولیه امریکائی
۱۰ ـ دباغی کردن پوست حیوان ـ اندک ـ آنچه ظاهری خوب دارد ـ روی و رخساره
۱۱ ـ مشتی که بدهان بکوبند ـ اصل هر چیز ـ داخل و درون ـ نام دو ستاره در آسمان
۱۲ ـ ازانواع قمار در کازینو ها ـ شخص سرگشته ـ گاهی به جای شانه به کار میاید.
۱۳ ـ مشرک آنرا می پر ستد ـ در مسجدش بزرگترین فاجعه تاریخ اسلام رخ داد ـ اندک تر ـ پژمرده وافسرده
۱۴ ـ به گربه گم می کنند ـ حرف شرط ـ از پی آینده
۱۵ ـ پشت بدهکار راخم می کند ـ لقب هلن است.

عمودی: ویژه

۱ ـ استشمام ان بیهوش می کند ـ سازی که در آذربایجان بیشتر مورد استفاده دارد
۲ ـ مکان ـ مجلسی به یاد از دست رفته ای ـ برنامه های تلویزیونی ـ برنده
۳ ـ زهر ـ یادداشت ـ از اقوام فنا شده ـ پرده سیاهی بر زمین ـ مخفف از او
۴ ـ امیدواری ـ آنسو ـ صد هزار هندی ـ عیب و عار
۵ ـ از ورزشهائی که درآب انجام می شود ـ آنچه قابل خوردن است
۶ ـ روی هرچیز ـ بازگشتن ـ بالا دست
۷ ـ با ان ازراه دور عکس میگیرند ـ صورت ـ از پساوند ها ـ قاعده و روش
۸ ـ حرف شگفت زده ـ نامه بر عرب ـ ازامراض دماغی ـ عدد شماره
۹ ـ زینت رو باشد ـ از خواندنی ها ـ بدی و فساد ـ پنهان کردن
۱۰ ـ از برنامه های رادیویی ـ نوعی کاز است ـ روده ها
۱۱ ـ مال خوشبخت پر نور است ـ از شورا های کشور شورا ها
۱۲ ـ شکم پرست ـ زوبین کوتاه ـ نا امیدی ـ تازگی
۱۳ ـ عددی است ـ پت ـ اسب ـ همه هستی از اوست ـ مردم صالح
۱۴ ـ قاعده و روش ـ حرف تعجب ـ اضطراب و بی تابی ـ طومار و فهرست
۱۵ ـ نام رگی در بازو ـ ازمراجع قانونگزاری

افقی: عادی

۱ ـ از برجسته ترین نویسندگان و شاعران آمریکایی که از آثار او «بی حیا» را میتوان نام برد ـ شوخ از تن میگیرد
۲ ـ از نواحی خوش آب و هوای تهران ـ دست تازی ـ فلزیست
۳ ـ علامت صفت تفضیلی ـ در بند شده ـ شهری در آذربایجان ـ جامش معروف است
۴ ـ کاریکه دران حاجتی به استخاره نیست ـ حریف درقمار ـ ظاهر شده
۵ ـ صورت غذا در رستوران ـ طاقچه بالا ـ جنس قوی ـ کارش آب کشی است
۶ ـ در زمستان بیشتر میخورند ـ کاریکه ندانسته پیش آید ـ آخرین نازی زندانی ـ جوی خون
۷ ـ سر کتاب هم باز می کند ـ بکسور چپ و راست می زند ـ پسوندیست
۸ ـ ضمیر مفرد ـ پشیمانی ـ از موجودات عالم بالا ـ گل چسبنده
۹ ـ رودی درفرانسه ـ از پشم نرم تر است ـ از شهر های کنار دریای خزر
۱۰ ـ حرف شگفت زده ـ از صور فلکی ـ دل از دنیاکنده ـ فلزیست
۱۱ ـ سگ پاچه گیر ـ علامت مفعول صریح ـ دانه خوشبو ـ طایفه وعشیره
۱۲ ـ از مشهورترین نویسندگان آمریکایی که کتاب های او را مرتب فیلم می کنند ـ در راه عزیزان باید داد ـ انسو
۱۳ ـ بهانه گیر میزند ـ شاعر فایده آنرا در دیدن دلبر دانسته ـ بچیزی رسیده ـ رودی در اروپا
۱۴ ـ کو شنوایش ـ توانائی ـ دیگر لب طلائی نیست
۱۵ ـ توانائی ـ با آن فشار هوا را اندازه میگیرند.

عمودی: عادی

۱ ـ خوار و خفیف کردن ـ ازنواحی مشهد مقدس
۲ ـ واحدی در وزن ـ از نویسندگان معروف اروپائی ـ علامت جمع ـ توانائی
۳ ـ در زیبائیش شک نیست ـ عرق نیشکر ـ زبان زدن به چیزی ـ پشت سر هم ـ بدی و فساد
۴ ـ از خفته برنخیزد ـ خالص ـ مثل و نظیر ـ خانه است و ده
۵ ـ کشیش مشهور روسی که جنایات و فجایع بسیاری کرد ـ شهر شقه شده اروپائی
۶ ـ بزرگترین قاره ـ وسیله آتش افروزیست ـ گاهی لرزه بر آن می افتد
۷ ـ شهری در استان فارس ـ علامت مفعول صریح ـ از شهر های قدیمی آسیا ـ روستا
۸ ـ تکرار یکحرف ـ هزینه زندگی عیال و اولاد ـ مرد مذهبی در مصر قدیم ـ حرص و طمع
۹ ـ نعل بر آن کوبند ـ روز در زبان عرب ـ از قسمتهای حساس اتومبیل ـ زنان
۱۰ ـ خراب شده ـ جای خواندن درس ـ پارچه‌ایست
۱۱ ـ از اشکال هندسی ـ از سرزمینهای قاره آمریکا
۱۲ ـ حرف همراهی ـ فحش ودشنام ـ وقتی که چیزی نباشد ـ زبان بسته
۱۳ ـ طایفه ای درایران ـ گرداگرد دهان ـ بانگ جرس ـ می دهند ورسوا می کنند ـ کمتر عروس خانمی گفته
۱۴ ـ از معروفترین گردنه های ایران ـ از کمر خوش باشد ـ برای مریض غذا است ـ رفوزه شده
۱۵ ـ دنبال طلا می گردد ـ سرزمین ماتادورها.

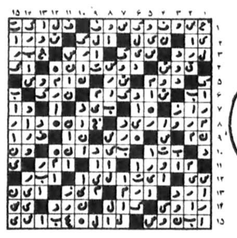

حل جدول های شماره قبل

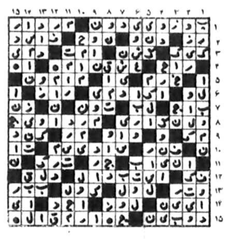

درهای چوبی پیش ساخته

شرکت ایران درساز

شرکت ایران درساز

آماده پذیرش هرنوع سفارش در با هر اندازه و تعداد میباشد.
لطفاً جهت اطلاع بیشتر با آدرس و یا تلفن زیر تماس حاصل نمائید
تهران ـ خیابان شاه‌عباس شمالی کوچه ۱۰ پلاك ۳۰

تلفن ۶۲۴۲۳۲

از کلیه شهرستانها نماینده فعال پذیرفته میشود

قابل توجه شرکتهای ساختمانی و مقاطعه کاران کانتین

"FOOD SUPPLIER"

مواد غذائی و انواع گوشت و سبزی و میوه‌جات مورد نیاز کانتین های کارگاههای ساختمانی و احتیاجات سوپر مارکت های شما را به نازل ترین قیمت تهیه نموده و در محل کار شما تحویل خواهیم داد.

شرکت مسکو (سهامی خاص) خیابان تخت جمشید چهار راه ویلا، ساختمان شهلا تلفن: ۸۹۵۹۹۴ـ۸۹۷۳۴۳ صندوق پستی: ۱۱۷۸

امروز و فردا درتلویزیون ببینید

توجه: برنامه های زیر از سوی رادیو تلویزیون دراختیار ماقرار گرفته و روزنامه اطلاعات هیچگونه مسئولیتی درتغییرات احتمالی برنامه ها ندارد.

برنامه اول (دوشنبه)

۱۷:۰۰	اخبار
۱۷:۰۵	کودکان
۱۸:۲۰	اخبار ورزشی
۱۸:۳۰	در استان ما
۱۸:۵۰	عروج انسان
۱۹:۴۰	جشنواره تاتر
۲۰:۰۰	سرزمین ما
۲۰:۳۰	اخبار
۲۰:۵۰	دنیای خبر
۲۱:۲۰	آقای مربوطه
۲۱:۳۰	سینمای دوشنبه شب

تلویزیون دوم (دوشنبه)

۱۹:۰۰	اخبار
۱۹:۱۰	دارکوب شیطان (۸۴)پرتاب موشک
۱۹:۳۰	حادثه جویان
۲۰:۰۰	ره آورد (مجله علمی و اجتماعی)
۲۰:۳۰	دار و ندار شماره ۲۷
۲۱:۳۰	اخبار
۲۲:۰۰	شب باله: کوپلیسا

برنامه بین المللی (دوشنبه)

۱۵:۵۵	اعلام برنامه
۱۶:۰۰	خلاصه اخبار
۱۶:۰۵	گربه استثنائی
۱۶:۳۰	خیابان سه سامی
۱۷:۳۰	بت من
۱۸:۰۰	اسکی باز
۱۸:۳۰	اخبار
۱۸:۵۵	فضای ۱۹۹۹
۱۹:۵۰	فوکوسی
۲۰:۱۵	خانواده‌ای در جنگ
۲۱:۰۵	چیس
۲۲:۰۰	اخبار
۲۲:۱۵	رایان

برنامه اول (سه شنبه)

۱۷:۰۰	اخبار
۱۷:۰۵	کودکان
۱۸:۲۰	اخبار ورزشی
۱۸:۳۰	در استان ما
۱۸:۵۵	مستند ایرانی
۱۹:۳۰	جشنواره تاتر شهرستانها
۲۰:۰۰	خانه پر برکت
۲۰:۳۰	اخبار
۲۰:۵۰	دنیا خبر
۲۱:۲۰	آقای مربوطه
۲۱:۳۰	تاتر ـ درباره جشنواره تاتر شهرستانها

تلویزیون دوم (سه شنبه)

۱۹:۰۰	اخبار
۱۹:۱۰	کونینسی
۲۰:۲۵	مسابقه زود، تند، سریع
۲۰:۵۵	کتابها و دیدگاهها
۲۱:۳۰	اخبار
۲۲:۰۰	غارتگران قسمت سوم
۲۳:۰۰	موسیقی کلاسیک

برنامه بین المللی (سه شنبه)

۱۵:۵۵	اعلام برنامه
۱۶:۰۰	خلاصه اخبار
۱۶:۰۵	سنجاب مخفی
۱۶:۳۰	جعبه موسیقی
۱۶:۴۵	خیابان سه سامی
۱۷:۴۰	آن دختر
۱۸:۰۵	ساعتی با جویا
۱۸:۳۰	اخبار
۱۸:۵۵	کارآگاه راکفورد
۱۹:۴۵	شومری تیلورمور
۲۰:۱۰	والتونها
۲۱:۱۰	گریف
۲۲:۰۰	اخبار
۲۲:۱۵	دایره ویژه

گفت وگو با نویسنده، کارگردان و بازیگران نمایشنامه «رامرودی ها» از فرهنگ و هنر خراسان

تئاتر باید بازیگر حرفه‌ای داشته باشد

«رامرودیها» نمایشی بود که گروه تئاتر مشهد در سومین جشنواره ی تئاتر شهرستانها عرضه کردند. نمایشی با حال وهوای محلی که در فرم تعزیه اجرا شد. نمایشی نسبتا متفاوت با سایر نمایشنامه های جشنواره ی امسال «وخوب»، بخاطر متن آن که از دستمایه ی قابل ارزشی برخوردار بود.

«رامرودیها» را رضا دانشور، ورضا صابری (باهم) نوشته اند که خط وفکر اصلی نمایش از آن رضا صابری است، اما متن بویژه «دیالوگها» توسط دانشور نوشته شده است که کارگردان نمایش نیز هست.

رضا صابری را در دو جشنواره ی پیش با نمایشنامه های سایه های بلند و «ایاس» شناختیم، نمایشنامه هایی نه چندان موفق اما با جرقه هایی امیدوار کننده. اما امسال، ثمره ی همکاری او با دانشور که ردپایش در نگارش متن کاملا مشخص است. نتیجه ی بهتری بهمراه داشته است. هر چند اجرا کاسیتهای بسیاری دارد اما به هرحال «حاصل» چه از نظر متن که قابل تعمق است وچه اجرا (برغم این کاستیها) جالب توجه است. گفتگویی که در زیر میخوانید پیش از اجرای نمایش با رضا دانشور، رضا صابری وسه تن از بازیگران این نمایش «مصطفی هنرور»، تیمور قهرمان، و«انوشیروان ارجمند» انجام شده است. دو تن نخست (هنرور، وتیمور قهرمان) در این نمایش بازیهای خوبی ارائه دادند.

✱ با توجه به اینکه در بعضی شهرستانها هنوز مردم با تئاتر آشنائی ندارند وهنوز تلقی آنها از تئاتر نمایشی است که با موزیک ورقص وبرنامه های دیگر توام باشد، در مشهد با توجه به محدودیتهایی که وجود دارد برخورد مردم با تئاتر چگونه است؟

دانشور: تا چند سال پیش مردم اصلا با موسیقی اصیل ایرانی آشنایی نداشتند. بعد برنامه گلچین هفته وبرنامه های تلویزیونی باعث شد که مردم با خوانندگانی مثل «پریسا» «شجریان» آشنا شوند. تئاتر هم همینطور است، مثل هر پدیده ی هنری دیگری اگر مردم در رابطه قرار بگیرند میپذیرند.

ممکن است مردم با یک کار غیر متعارف ارتباط برقرار نکنند ولی اگر حس کنند که زندگی واقعیشان همانست که در تئاتر عرضه شده وضرورت را حس کنند، عملا بجانب آن کشیده میشوند. تا آنجایی که من تجربه دارم هر نوع تئاتر خوبی که در مشهد عرضه شده با استقبال روبرو شده است

✱ میتوانی در این مورد مثالی بزنی؟

دانشور: تئاتر هایی که از تهران آمده مثل تئاتر «افول» رادی ویا کارهای خوب بچه ها مثل «ایاس» که تفاوت بسیاری داشتند با تئاتر گلشن یا تئاترهائیکه در تلویزیون ارائه شده است.

✱ شما تا به حال نمایشی داشته اید که یک هفته یا بیشتر مثلا یکماه اجرای مداوم داشته باشد؟

دانشور: من از تجربه ی خودم میتوانم حرف بزنم از نمایشنامه ی «ابوذر» که بچه ها ابتدا فکر میکردند که یکشب بیشتر نمیتوانند انرا اجرا کنند.

حتی در محیط دانشجوئی، در حالیکه ما چند روزی که برای دانشجویان نمایش دادیم ودیدیم علاقمندی وجود دارد در را باز کردیم برای مردم شهر که استقبال بسیار خوبی بعمل آمد.

✱ نمایش بلیتی بود؟

دانشور: نه بلیتی فروخته نمیشد.

✱ این فرق میکند که شما برنامه ای را بلیتی اجرا کنید واز آن استقبال شود تا برنامه ای مجانی چون که به تجربه ثابت شده مردم معمولا «از برنامه های مجانی»، استقبال میکنند. ولی حاضر نیستند پولی بابت تئاتر بپردازند.

دانشور: پولی هم بود استقبال میشد، مردم دوست داشتند آن نمایشنامه را ببینند وبا علاقه میآمدند.

رضا صابری: ما تو مشهد چند تا گروه داریم که کارهای مختلفی میکنند. یک گروه کار روحوضی ارائه میدهد ویک گروه کار جدی چون از آنجائیکه، تماشاچی شهرستانی (بالاخص) دوست دارد که نمایشنامه هایی را ببیند که بیشتر بخندد ووقتش را بگذراند.

طبعا از این نمایشها بیشتر استقبال میکند. کار این گروهها باعث میشود که «مردم» به این نوع تئاتر عادت کنند واز تئاترهای جدی استقبال نکنند.

✱ این گروهها هنوز هم فعالیتی دارند؟

رضا صابری: بله.

✱ زیر نظر فرهنگ وهنر؟

رضا صابری: بله

✱ یعنی تا به حال از طرف فرهنگ وهنر اقدامی در جهت جلوگیری از کار این گروهها بعمل نیامده؟

رضا صابری: نه کسی که این کارها را عرضه میکرده خودش سرپرست مرکز آموزش تئاتر بوده است وما هم نمیتوانستیم باو حرفی بزنیم. البته در چند ماهه ی اخیر که آقای دانشور در مرکز اموزش تئاتر بکار مشغول شدند تصمیماتی گرفته شده وطرحی پیشنهاد شده که اگرصورت تحقق بخودبگیرد وضع مادرست خواهد شد.

✱ چه طرحی پیشنهاد کردید آقای دانشور؟

دانشور: در این طرح هدف تنظیم یک خط مشی اداری درست است برای برخورد مرکز آموزش تئاتر وفرهنگ وهنر وبرخورد مرکز آموزش تئاتر با گروهها وافراد دیگر، احتمالا میگویم که ما طرحی داریم باین صورت که گروهها را آموزش دهیم کلاسهای درس دایر کنیم از آدمهای صاحب نظر دعوت کنیم که به مشهد بیایند برای بچه ها درس بدهند بچه ها را بفرستیم مرکز در رشته های تخصصی مهارتی فرا بگیرند مسله ی مهم دیگری که مانع کار ماست اینست که بازیگران ما حرفه های دیگری دارند همین باعث میشود که آنها نتوانند بطور دائم با ما همکاری داشه باشند واز آنجائیکه که کار تئاتر برای بازیگران ما جنبه ی مادی ندارد نمیتوانیم در این مورد آنها را مجبور کنیم که بطور دائم در اختیار ما باشند چون درآمدشان از آن حرفه تامین میشود. بنابراین یکی از مشکلات عمده ما کمبود بازیگر است. من فکر میکنم در این مورد اگر بودجه ای در اختیار ما بگذارند که لااقل ده نفر بازیگر استخدام کنیم که تمام وقت در اختیار ما باشند، خوب خواهد بود.

مصطفی هنرور: ما باید کاری بکنیم که ضمن جلب بچه ها بطرف تاتر از فرار آنها نیز جلوگیری کنیم. چون اینجا همیشه عده ای هنرپیشه آمدند مدتی کار کردند بعد موقعیکه تازه جا افتادند و با اصول تاتر آشنایی حاصل کردند مجبور شدند بخاطر مسائل مادی و غیره تاتر را ترک کنند. و بازدوباره همینطور یکعده دیگر آمدند مدتی کار کردند

رضا صابری: باید زمینه را طوری آماده کنیم که بچه‌ها به این مرکز و کار در تاتر جلب شوند متاسفانه تا بحال در این مرکز چنین فعالیتی در این جهت صورت نگرفته است.

✱ اصولا چرا در شهرستانها کار تاتر مستمر نیست و شما نمیتوانید در طی ۱۲ ماه سال لااقل ۵ یا ۶ ماه چند نمایشنامه بطور مرتب اجرا کنید؟

انوشیروان ارجمند: دلیلش روشن است، گروههایی که ما داریم از تعداد افرادی تشکیل شدند که کار ایی دارند. هر گروه به تنهائی قادر نیست نمایشی را که مثلا ده یا پانزده بازیگر دارد روی صحنه بیاورد معمولا در اجرای این نمایشها از بازیگران تمام گروهها استفاده میشود. بهمین دلیل وقتی نمایشی روی صحنه هست گروه دیگر نمیتواند نمایشی روی صحنه بیاورد چون غالبا چندتن از بازیگران این گروه در آن نمایش بازی دارند.

دیگر اینکه در محیط شهرستان و مثلا در محیط مشهد بچه‌ها با یکدیگر ارتباط ندارند و معمولا تکرویها و حب و بغض هایی که در کار وجود دارد مانع تماس و نزدیکی گروهها با یکدیگر میشود من الان سه سالست در سمینار جشنواره تاتر شهرستانها شرکت می کنم اما نسبت به این سه سال و امکانات جشنواره خیلی کم چیز یادگرفته‌ام. البته تقصیر خودماست چرا که وقتی فی المثل در جلسه‌ی بحث و نقدو بررسی یک نمایش شرکت می کنیم. سعی نمی کنیم عادلانه قضاوت کنیم و صحیح و درست حرف بزنیم بهمین دلیل این جلسات بهیچوجه راه گشا نیست.

مصطفی هنرور: یکی از علتهای دیگر عقب ماندگی تاتر شهرستانها بنظر من نبود نویسنده محلی است نویسنده‌ای که با خصوصیات شهر خود آشنا باشد و با توجه به این خصوصیات

بقیه در صفحه ۲۳

از راست بچپ: انوشیروان ارجمند، رضادانشور، رضا صابری (کارگردان و نویسندگان نمایشنامه) مصطفی هنرور و تیمور قهرمان

بهترین سالهای زندگی ما

امشب ساعت ۳۰ـ۲۱ سیمای ایران

کارگردان: ویلیام وایلر

«فرد دری» سروان نیروی هوایی، آل استیفنسن سرباز پیاده و «هومر پاریش» تازه از جنگ به شهرستان بازگشته اند.

فرد قبل از جنگ زندگی خوبی نداشته است پدرش دائم الخمر بوده ومادر خوانده اش زن لاابالی وبی قیدی که بهیچ چیز اعتقاد نداشته است اودربازگشت متوجه می شود که هیچ چیز تغیر نکرده است.

«آل استیفنسن» که قبلا بانکدار بوده با دیدگاه تازه ای نسبت به زندگی پیش خانواده اش همسر، دختر وپسرش باز می گردد. آنها دررفاه زندگی می کنند ولی تغییر عقیده او مشکل مهمی برایش درمواجهه با کار وروابط اجتماعی پدید آورده است.

✱✱✱

فیلم «بهترین سالهای زندگی ما» درسال ۱۹۴۶ برنده ی ۷ جایزه اسکار شده است. جایزه ی اسکار بهترین فیلم، بهترین بازیگر مرد (فردریک مارچ) بهترین بازیگر مرد نقش دوم (هارولدراسل) بهترین کارگردان (ویلیام وایلر) بهترین فیلمنامه (رابرت سرود) بهترین موسیقی متن هوگو (مرایدهونو) بهترین مونتاژ (دانیل ماندل) ویلیام وایلر سازنده ی این فیلم یکی از کارگردانان معروف امریکایی است

برنامه آینده فقط سینما

شهر قشنگ

سینمای مدرن خانوادگی

یک شاهکار فراموش نشدنی کمدی از سینمای ایتالیا

دیدن این فیلم را بهمه توصیه می کنیم تا ببینند و لذت ببرند

کاشی
جدید ۲۰X۲۰ ایرانا
مناسبترین پوشش برای کف ودیوار
با استحکام فوق العاده
برخوردار از زیباترین طرحهای کاشی درجهان
دوام کاشی جدید ۲۰X۲۰ ایرانا ابدی است

گروه موسیقی رادیو تلویزیون ملی ایران تقدیم می کند
کنسرت ارکستر مجلسی
رادیو تلویزیون ملی ایران
رهبر: ایوملک تکنواز پیانو: پری برکشلی
۳۰ فروردین ماه ۲۵۳۷ ساعت ۸ بعد از ظهر،
تئاتر شهر
برنامه
داریوش دولتشاهی — از ورای آیینه
علیرضا مشایخی — ما هرگز باغ های نیشابور را نخواهیم دید (اولین اجرای جهانی)
ایوملک — آرکو ـ ۲۲
محل فروش بلیط:
ـ روابط عمومی جشن هنر، واقع در تقاطع جردن و بلوار ناهید
ـ تئاتر شهر
ـ انجمن فیلارمونیک تهران
ـ ایران یاماها، تخت طاووس نبش روزولت
ـ صفحه فروشی بتهوون
ـ دراگ استور سلطنت آباد

از امشب فقط در
سینما حافظ
زندگینامه یک عشق

سفر کوتاه

رنگی ـ ایستمن کالر با بازی درخشان
شرمیلا تاگور ـ راجش کانا
فیروزخان و... آشوک کمار
موزیک از: کالینجی آنندجی

محصول ممتاز سینمای هند در سال ۱۹۷۸ فیلمی که داستان جذاب و صحنه های باشکوه رقص و آواز آن باعث شد رکورد فروش بیسابقه‌ای در سراسر جهان بدست آورد

شرکت نسبی
کارخانجات مهندس سیروس ارجمند
وشرکاء
ثمره ۳۰ سال تجربه خود و ۳۰ سال اعتماد شما
را ارائه مینماید
اسکلتهای پیش ساخته فلزی برای انبارها، کارخانجات،
سالنهای سرپوشیده، مرغداریها وغیره
مخازن مواد نفتی وآب بظرفیتهای مختلف
سیلوهای ذخیره سیمان وتانکر حمل سیمان
پلهای فلزی شهری وبیابانی.

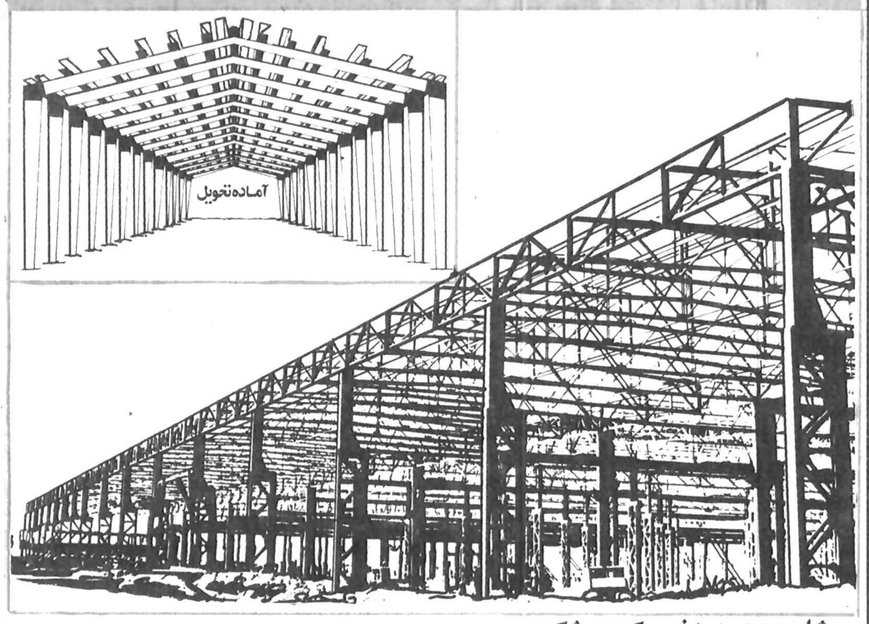

نشانی جدید دفتر مرکزی شرکت:
خیابان بلوار پهلوی (میرداماد) بین سه راه نفت وپل شاهنشاهی شماره ۲۹۵ تلفن ۲۲۹۴۲۵ـ۲۲۷۸۵۸
تلفنهای کارخانه ۷۸۱۶۸۴ـ۶ـ۷۸۰۸۷۵ـ۷۸۰۸۲۰

کار در تهران ..... زندگی در شهراد

در پارلمان ایران

از : علیرضا شفائی

۱۰ هزار تومان عوارض برای ورود یک رأس اسب!

دیروز در نخستین جلسه علنی مجلس شورای ملی، بعداز تعطیلات نوروزی، دولت به سوال دونماینده مجلس پاسخ داد و دو نماینده نیز دو سئوال جدید تقدیم کردند و بدین ترتیب هنوز ۲۵ سئوال که از سوی ۱۵ نماینده عنوان شده و بدولت ابلاغ گردیده مطرح است که طی جلسات آینده به‌آن‌ها پاسخ داده خواهد شد.

۲۵ سئوال نمایندگان در خصوص سردخانه‌ها، افزایش قیمت بیمه، تابلو نقشی در نجارستان سهر، عدم اجرای پروژه تاسیس شعبه خدمات درمانی و تلفن خودکار در لار، توبه‌حسی اب اشامیدنی طبس، افزایش تا ۳۰۰ درصد بهای دارو، عوارض گذرنامه، ابیاری و کانال‌سازی زابل، رسیدگی به دارائی کارمندان، شرکت‌های کشت و صنعت کشاورزی، سیاست حمایت دولت از محصولات کشاورزی و آموزش و پرورش، راههای موجود شهرستان مشکین‌شهر، کودکان عقب افتاده، راهنمائی ورانندگی تهران و شهرستان‌ها، مسئله بیماری «وبا» وتلفن خودکار نویسرکان است که ازسوی ۱۵ تن از نمایندگان باین شرح تقدیم شد: مظهری- قائمی- افتخار- قدس‌نیا- واحدی-چهرازی- پردلی- ریگی-نونونجیان - اربابی- مشیر - پزشکپور - بنی‌احمد- قائمزاده و مهندس حجت‌اله اردلان

۱۲۷ هزار چشمه وقنات و ۱۴سد داریم

★ متوسط میزان بارندگی در ایران ۲۴۰ میلیمتراست، در حالیکه متوسط بارندگی جهان ۸۶۰ میلیمتر می‌باشد وبدین ترتیب متوسط بارندگی ایران یک چهارم متوسط بارندگی جهانی است. دکتر حسین تجدد بابیان این مقدمه افزود:ما، در ایران ۴۰۰ میلیارد متر مکعب آب از بارندگی وبرفداریم که ۲۴۰ میلیارد متر مکعب آن در زمین فرو میرود و ۱۰۰ میلیارد مکعب روی زمین جاری میگردد. اگر ما از ۱۲۷ هزار چشمه وقنات و۱۴ سدی که زده‌ایم استفاده.کنیم، فقط ۶۰ میلیارد متر مکعب آب قابل بهره‌برداری در دسترسمان قرار میگیرد.

بدین ترتیب آب کشور ما محدود است و میزان‌بارندگی نیز یک چهارم متوسط بارندگی جهانی است. و حال که نمیتوانیم بگذاریم جمعیت کشور بی‌حساب اضافه شود باید بهتمام کارگران و فرزندان روستائی، مهارت فنی- بخصوص مهارت فنی کشاورزی را بیازمویم تا از نیروی فعال کشور حداکثر بهره‌برداری برای تولید بویژه در زمینه محصولات کشاورزی بشود.

۱۰ هزار تومان عوارض ورود هر راس اسب

لایحه‌ای به مجلس تقدیم شده است که با قانونی شدن آن، برای ورود هر راس اسب به کشور مبلغ یکصد هزار ریال عوارض و همچنین برای صدور شناسنامه هر اسب‌اعم از وارده یااسب‌های اصیل ایرانی، مبلغ دوهزار ریال حق- الثبت، از صاحبان آنها دریافت خواهد شد. هدف از این اقدام در ماده واحده لایحه مذکور چنین ذکر شده است: حفظ و بهبود نژادهای اصیل اسب ایرانی، ترویج و نگهداری وپرورش بهترین اسب در ایران، کنترل و نظارت برورود و صدور اسب از طریق اصول علمی و تعیین نژاد وصدور شناسنامه و تعیین شجره نسب اسب، لایحه امروز در کمیسیون کشاورزی مجلس که به ریاست مظفر جندقی تشکیل گردید مورد بررسی قرار گرفت.

وضع استخدامی کارکنان سازمان‌مرکزی‌تعاون

● دیروز همچنین لایحه مربوط به شمول قانون استخدام‌کشوری دربارەکارکنان سازمان مرکزی‌تعاون روستائی ایران که در اسفند ماه تقدیم شدبرای شور اول، مورد‌بررسی قرار گرفت. باتصویب نهائی این لایحه واز «تاریخ اجراء» کارکنان سازمان مرکزی تعاون روستائی مشمول قانون استخدام کشوری خواهند بود. نحوه اجرای قانون مذکور در مورد کارکنان سازمان و همچنین نحوه انتقال وجوه صندوق بازنشستگی مربوط به صندوق بازنشستگی کشوری، موجب آئین نامه‌ای خواهد بود که ظرف۳ماه توسط وزارت کشاورزی و عمران روستائی و سازمان امور اداری و استخدامی کشور تهیه و به تصویب هیئت وزیران‌میرسد.تازمانی‌که آئین نامه مذکور بتصویب نرسیده است مقررات استخدامی فعلی سازمان معتبر خواهد بود.

مبادله استاد و محقق بین ایران و بنگلادش

● بامبادله اسناد امضاء شده موافقت نامه فرهنگی ایران و بنگلادش- که امروز در کمیسیون اطلاعات مجلس بررسی شد - این دو کشور مناسبات و روابط فیمابین را در حدود قوانین ومقررات کشور خود، با استفاده از کلیه وسایل ممکنه توسعه میدهند و مردم کشور خود رابفرهنگ وتمدن کشور دیگر آشنا خواهند کرد. در اجرای این منظور تاسیس وادامه فعالیت خانه‌های فرهنگی وانجمن‌های‌فرهنگی کشور دیگر را در کشور خود اجازه خواهند داد وموجبات بازدید دانشمندان، استادان و دانشجویان و اعضای‌سازمانهای فرهنگی کشور خود را از کشور دیگر فراهم خواهندساخت.

۱۵ ساله‌ها امتیاز تازه‌ای بدست آوردند

لایحه‌ای در جلسه علنی مجلس سنا بعد از تعطیلات نوروزی به تصویب رسیدکه باقانونی شدن آن - کلیه اتباع دولت شاهنشاهی ایران که سن آنان حداقل ۱۵سال تمام بوده ودارای شرایط لازم برای خدمت در نیروی پایداری باشند - می‌توانند به‌عضویت این نیرو درآیند. (درقانون تشکیل نیروی پایداری، حداقل سن ۱۸ سال تمام بوده‌است). همچنین با اصلاح دوبند از ماده هشتم قانون مذکور، کادر اداری و آموزشی نیروی پایداری را میتوان‌از درجه داران بازنشسته ارتش، ژاندارمری و همردیفان‌آنان- همچنین افسران و درجه‌داران شاغل ارتش و ژاندارمری، تشکیل داد. بدین ترتیب ازدرجه داران‌و همردیفان بازنشسته آنان ودرجه‌داران شاغل نیز درکادر نیروی پایداری استفاده خواهد شد.

در انجمن شهرستان گفته شد

ده‌مدیرکل، دعوت استاندار استان‌مرکزی راندیده گرفتند

در جلسه دیروز انجمن شهرستان تهران، از فقدان وسایل اولیه زندگی در روستاهای اطراف پایتخت، از بی‌آبی در مناطق جنوبی تهران، از کمبود مدرسه، از وضع قنوات تهران، از شبکه گازرسانی و از اینکه دولت و مسئولان اداری‌و اجرایی، برای کارهایشان هیچگونه‌برنامه‌ریزی ندارند، انتقاد شد.

در ابتدای این جلسه که بریاست مهندس مظفر زنگنه تشکیل‌شده‌بود رحمت‌رحمتی گفت : مردم در روستاهای جنوب تهران، حتی به ابتدائی‌ترین وسیله زندگی، مثل آب آشامیدنی و آموزش و پرورش و بهداشت دسترسی ندارند. در قلعه‌نو یکی از روستاهای شهرری چون آب به سطح زمین رسیده است بوسیله پمپ، فاضلاب حمام را بالا میکشند ولی مردم بتصور آنکه این آب لوله‌کشی است از آن استفاده میکنند.

رحمتی افزود : دیروز استاندار استان مرکزی برنامه انتقال ادارات استان مرکزی را در جلسه انجمن استان تشریح کرد. قرار است روز ۲۷ تیرماه آینده درهای استانداری تهران بسته شود و کلیه کارکنان استان مرکزی با پنجاه اتوبوس به اراک بروند. دیروز استاندار ازاین گله داشت که از ده نفر مدیران کل ادارات استان مرکزی‌که برای حضور در این جلسه دعوت شده بودند حتی یک نفر هم در جلسه حضور نیافته بود.

سپس حسین پیشروگفت: درحالیکه ماموران اجرای دادگستری یا دارایی، برای وصول مطالبات ده - پانزده میلیون تومانی، به در خانه ها میروند و محترمانه از بدهکاران دعوت میکنند تا در فرصت مناسب نسبت به پرداخت بدهی خودشان اقدام‌کنند،ماموران راهنمائی ورانندگی ساعت ۶ صبح مثل اجل معلق، جلوی رانندگان را میگیرند و اتومبیل‌های آنها را متوقف میسازند چون ظاهرا یک برگ جریمه پنجاه تومانی دارند که نپرداخته‌اند. از طرف دیگر طبق قانون، انجمن شهرستان ناظربرکار های وزارت بهداری و بهزیستی است ولی این وزارتخانه عریض و طویل بهیچوجه به مکاتبات و مذاکرات نمایندگان انجمن توجه نمیکند و ساز دیگری می‌نوازد.

محمد حسین امیدی یکی دیگر از نمایندگان انجمن از بوروکراسی انتقاد کرد و گفت : «به من می‌گویند کجدار و مریز صحبت کن ولی من میگویم همین حالا شاگردان ۱۸ مدرسه را در بخش ۱۳ آموزش وپرورش نشنه گذاشته‌اند چون این مدارس‌آب آشامیدنی‌ندارند. ما مدتها دوندگی کردیم تا شهرداری راضی شد خیابان بوروکراسی انتقاد کرد و گفت : «به من می‌گویند کجدار و مریز صحبت کن ولی من میگویم همین حالا شاگردان ۱۸ مدرسه را در بخش ۱۳ آموزش وپرورش نشنه گذاشته‌اند چون این مدارس‌آب آشامیدنی‌ندارند. ما مدتها دوندگی کردیم تا شهرداری راضی شد خیابان زهنابی و ۶ متری آینه و یکی دو خیابان دیگر را اسفالت کند، اما یکی از نمایندگان مجلس که باآراء ما انتخاب‌شده و زمین‌هایش را در این منطقه با قیمت‌های خوب فروخته، در مجلس داد میزند که خیابان‌ها را گذاشته‌اند و به اسفالت بیابانها پرداخته‌اند. درنتیجه ماموران شهرداری هم کار آسفالترانیمه‌تمام گذاشته‌اند ورفته‌اند.

امیدی‌اضافه‌کرد دراولین روزهای گازرسانی، کوی نهم آبان برای احداث شبکه گازرسانی انتخاب شد تااگر کشت و کشتاری داشته‌باشد مردم جنوب تهران‌فدا شوند ولی بمحض آنکه کار آزمایش آنها به پایان‌رسید بلافاصله سطح تهران را رها کردند و به شمیران رفتند.

در این جلسه کمال فیروزآبادی گفت : قنوات اطراف تهران که زمکش آب های تهران بزرگ است، در حال خراب شدن است. مثلا قنات فیروزآباد که سابقه آن به‌دوره فتحعلیشاه میرسد، در خطر فروریختن قرار گرفته است و هرچه فریاد میزنیم کسی گوش نمیدهد و چون این قنوات لاروبی نشده، آب‌ها بالا آمده‌وگودهای کوره‌پزخانه ها را به گودال تبدیل کرده و در این گودال‌ها هم بارها پشه مالاریا دیده شده‌است، دولت باید بجای اینکه چاه های یک میلیون تومانی حفر کند تاآبرا بالابیاورند و چند متر پائین‌تر دوباره به زیر زمین بفرستند بهتر است که این قنوات را لاروبی کند تا هیچگونه دردسری نداشته باشد.

در حاشیه جلسه دیروز انجمن‌شهرستان

انجمن‌شهرستان ناظر است، نه‌مجری

● درجلسه دیروز انجمن شهرستان مثل همه جلسات‌گذشته مدتی در باره تفسیر ماده ٦٤ قانون بگومگو بود چرا که رئیس و نمایندگان‌معتقدهستند که انجمن شهرستان مجری کلیه مصوبات خود است و علاوه برآن حق دارد که بر کار های عمرانی هم نظارت کند در حالی که استانداری و مقامات اداری، انجمن را فقط ناظر براءور میدانند نه مجری!

● درجلسه‌دیروز، همچنین رئیس انجمن بااشاره به‌حاشیه روزنامه اطلاعات در هفته گذشته» گفت: اگر انجمن دستور جلسه ندارد، این نقص از قانون است چراکه طبق مقررات قانون باید فرمانداری تهران طرح بدهد تا ماهم در باره آن مذاکره کنیم.

● رحمتی در جلسه دیشب - البته بطور غیررسمی- گفت: آقای پیشرو قبل از شروع جلسه از ناحیه ۱۰ تهران و از محله بدنام صحبت میکردند، من برای خوشحالی ایشان اضافه میکنم که تازگی ها محله بدنام سیاری هم در شرق تهران پیدا شده!» علی ایمانی بلافاصله‌پرسید آدرسش کجا است؟ دکتر فروزین نماینده مجلس که بعنوان ناظر در جلسه حضور یافته بود- نیز پرسید شما ازکجاخبردارید؟ رحمتی جواب‌داد: برای‌اینکه‌درمحله شما که در تهران پارس قرار دارد، از زیر استخر ناگردنه های قوچک، محله خوشگذرانی شده است!

● جلسه دیروز در ساعت ۵ وده دقیقه بعد ازظهر شروع شد ودر ساعت ۷ و۳۲ دقیقه به پایان رسید. دراین مدت رحمت رحمتی ۷ دقیقه، علی ایمانی دو دقیقه، حسین پیشرو ۹ دقیقه، فیروز آبادی ۷ دقیقه، دکتر فروزین ٦ دقیقه، مهندس جولایی ٤ دقیقه، خانم لاجوردی پنج دقیقه، محمد حسین امیدی ۸ دقیقه صحبت کردند ودر ۵۸ دقیقه بقیه مهندس زنگنه رئیس انجمن به پاسخگوئی‌نظرات تک تک نمایندگان‌پرداخت.

ظرفیت تخلیه‌وبارگیری بنادرافزایش می‌یابد

برنامه توسعه بنادر و افزایش ظرفیت تخلیه و بارگیری کالا در سال‌جاری اعلام شد.

براساس قانون بودجه سال ۲۵۳۷، در طی سال جاری ۲۴ میلیارد و ٦۵۰ میلیون ریال صرف توسعه بنادر کشور میشود.

از این اعتبار به منظور تخلیه اسکله‌های فعلی‌بنادر و احداث اسکله‌های جدید در بنادر جنوب و شمال استفاده خواهد شد.

طبق برنامه‌ای که تنظیم شده است، در سال جاری ساختمان ۲۸ پست اسکله جدید بندر شاهپور ادامه می‌یابد.

ساختمان سیلوی‌ترانزیت غلات نیز ساخته میشود. در هم‌بندرتاسیسات‌ورود سنگ معدن نیز احداث می‌گردد تا تمام واردات سنگ معدن در این بندر متمرکز شود.

بموازات این اقدامات‌در بندر مذکور انبار های وسیع‌تری بوجود می‌آید و راههای ارتباطی و راه‌آهن داخل محوطه آن‌نیزگسترش خواهد یافت.

در بندر خرمشهر انبار های مسقف و روباز تازه‌ای احداث میشود.

قسمت مهمی ازاعتبارات سال جاری‌به ادامه‌ساختمان مجتمع جدید بندر عباس اختصاص دارد.

ساختمان این تاسیسات که از سال قبل آغاز شده برای پذیرش ۳۵ میلیون تن کالا در سال آماده می‌شود این مجتمع در نزدیکی تاسیسات موجود بندرعباس قرار دارد.

علاوه بر این در سال ۲۵۳۷ تاسیسات وتجهیزات بنادر شمال کشور توسعه داده می‌شود.

بهمین منظور وسایل و ماشین‌آلات تازه‌ای‌خریداری و در این بنادرنصب‌خواهد شد.

در سال جاری ساختمان دیوار ساحلی بندر پهلوی شروع میشود. بعلاوه در سال جاری با استفاده از اعتبارات عمرانی بودجه سال ۲۵۳۷، افزایش‌ظرفیت تمام بنادر کشور مورد مطالعه و بررسی‌کارشناسان قرار می‌گیرد و طرحهائی دراین زمینه تدوین میشود.

شناسنامه کارکارگران برای فروش آماده‌شد

فروش شناسنامه های کار کارگران ایران که با همکاری وزارت کار واه‌ور اجتماعی - اتاق بازرگانی‌و صنایع و معادن ایران و سازمان کارگران‌ایران‌منتشر شده از امروز آغاز شد.

شناسنامه کارکارگران ایران برای جلوگیری از نقل و انتقال بی‌دلیل کارگران تهیه شده و فروخته میشود.

در این شناسنامه که‌دارای «کد» ملی است جمع مزد و مزایای کارگر در ماه - نوع تخصص و مهارت‌های‌کارگر و دوره‌های آموزشی که کارگر دیده درج شده‌است.

این شناسنامه بامضای کارفرما میرسد و یک برگ آن نزد کارفرما - یک برگ نزد اداره کار و امور اجتماعی و یک برگ نیزدر اداره کل مطالعات نیروی انسانی باقی میماند.

استفاده از این شناسنامه برای کلیه کارگران ضروری است و هرگونه‌نقل‌وانتقالی با توجه به آن امکان پذیر است.

هر جلد ۱۵ ریال

شناسنامه به تعداد لازم تهیه شده ودر اتاق‌بازرگانی و صنایع و معادن ایران موجود است و نمایندگان کلیه واحدهای صنعتی می‌توانند با مراجعه به اتاق و پرداخت ۱۵ ریال برای هر جلد تعداد شناسنامه کار مورد نیاز خود را دریافت دارند.

در آینده کلیه کارگران باید هنگام استخدام‌درواحه صنعتی شناسنامه کار خود را ارائه دهند. درصورتی که کارگر با دلیل‌موجه کار قبلی خود را ترک‌گفته‌باشد در واحد صنعتی جدید استخدام میشود.

صدور این شناسنامه با موافقی که بین مدیران‌واحد های‌صنعتی و وزارت کار صورت گرفته است مانع‌از آن خواهد شد که کارگران ماهر با پرداخت مزد و مزایای بیشتر در واحد صنعتی دیگری مشغول بکار شوند

محصولات غذایی فرمونت اکنون برای صادر شدن از ایالات متحده آمریکا در دسترس‌شما قراردارند

۱- سبزیجات کنسرو شده، محصولات گوجه فرنگی، وغذاهای کنسرو شده

۲- طیور یخ‌زده، گوشتهای یخ‌زده وسبزیجات یخزده

۳- محصولات کنسرو شده از گوشت طیور، آب‌میوه داخل‌قوطی ونوشیدنی های داخل‌قوطی‌وبطری

وارد کنندگان وعوامل نمایندگی لطفا باآدرس‌زیر تماس بگیرند :

THE FREMONT COMPANY INTERNATIONAL DIVISION,
2929 EAST COMMERCIAL BLVD,
FORT LAUDERDALE,
FLORIDA 33308,
U.S.A.
TELEX : 514347
CABLES : FREEMONT FORT LAUDERDALE

در شهرستانها

در ۴۸ ساعت ٤ نفر در آبادان خودکشی کردند

پزشکی قانونی بخاطر افزایش خودکشی در آبادان اعلام خطر کرد

آبادان - خبرنگار اطلاعات:

به دنبال‌خودسوزی دختر نوزده ساله آبادانی بنام «مدینه علیپور هفتجانی»، در بیست و چهار ساعت گذشته، سه جوان دیگردر آبادان خودکشی کردند

اولین خودکشی، خود سوزی دختر بیست و یک ساله‌ای‌است بنام «مهریه بنی نعیم» که از یک هفته قبل ناپدید شده بود.

بدنبال ناپدید شدن«مهریه» والدین او عکس وی را در اختیار تلویزیون مرکز فرستنده آبادان گذاشتند و از مامورین آگاهی آبادان برای‌یافتن دخترشان‌استمداد کردند.

«مهریه» که عکس خود را در صفحه تلویزیون مشاهده کرده بود، پریشب به خانه آمد و در مقابل استقبال اعضای خانواده خود و چشمان بهت زده آن ها به آشپزخانه رفت و پس از ریختن نفت برروی خود و کشیدن‌کبریت، خود سوزی کرد.

پیکر نیمه جان «مهریه» بلافاصله‌توسط خانواده‌اش به بیمارستان‌نهم آبان آبادان منتقل شد. لیکن تلاش پزشکان نتوانست «مهریه»را از مرگ نجات دهد و او براثر سوختگی شدید درگذشت.

دکتر لامع پزشک قانونی آبادان پس از معاینه جسد «مهریه» اعلام کرد که از مهریه در مدت یک هفته‌ای که ناپدید شده بود، ازاله بکارت نشده است و هنوز انگیزه خود سوزی «مهریه» معلوم نیست و تحقیقات‌جهت روشن شدن حقیقت ماجرا ادامه دارد.

● دومین خودکشی، خود سوزی جوان ۳۰ ساله‌ای بنام «منوچهرنیک محمد»بود. وی که‌دارای‌زن و یک فرزند بود، بعلت نامعلومی خودسوزی کردو در راه بیمارستان‌درگذشت.

● درسومین خودکشی، جوان نوزده ساله‌ای بنام «مهران ابوسعیدی» صبح امروز در «نمره خصوصی» یکی از گرمابه های آبادان رگ دست خود را قطع‌کرد. صاحب گرمابه بموقع از خودکشی مهران با خبرشد و مامورین کلانتری را در جریان گذاشت و با رسیدن مامورین خود در «نمره خصوصی»،گرمابه‌را شکست. مامورین کلانتری پیکر نیمه جان «مهران» را به بیمارستان شیروخورشید سرخ آبادان رساندند و او را از مرگ نجات دادند.

دکتر لامع پس از معاینه پیکر نیمه جان مهران‌ونجات او از مرگ گفت : من با مشاهده این خودکشی‌ها و خودسوزی ها در آبادان‌به مردم این شهر اعلام خطرمی‌کنم و از مقامات مسئول می‌خواهم‌برای نجات‌جوانان آبادان‌از دام مهلک‌خودکشی مددکارهای اجتماعی را در این شهر بسیج کنند و از درد درون جوانان آگاه بشوند

درددل های فرمانداران و بخشداران فارس

بخشدار «ماهور»: زنم میگوید خاک برسرت!

شیراز - خبرنگار اطلاعات

فرمانداران و بخشداران استان فارس در سمیناری که با حضور دکتر آزمون استاندار تشکیل شده بود درد دلهایشان را رک و بی پرده به زبان آوردند.

مظفری بخشدار «ماهور - میلانی» در این سمینار گفت: - طی دو سال و چند‌ماهی که من سمت بخشداری را بعهده دارم این هفتمین‌سمیناری است که در آن شرکت میکنم. باتوجه به اینکه‌در سمینارهای قبلی چیز ی‌نصیب‌من ودیگران نشد می توانم بگویم تا بحال فقط به ما وعده داده‌اند یک جیب قراضه در اختیار دارم که تابچه های‌محله آنرا صبح به صبح هل ندهند روشن نمی شود.

بخدا قسم زنم روزی صد بار میگوید خاک برسرت با این شغلی که داری! و حق هم دارد که در هوای پنجاه درجه‌بالای‌صفر بدون‌هیچگونه مزایا و امکاناتی ناچارم خدمت کنم.

قدر جهرمی بخشدار«اوز» گفت :

- عاقبت نفهمیدیم‌ما بخشداران شیشه فروش و سیمان‌فروش هستیم یا بخشدار واقعی.

ساعت دوازده شب مردم‌در خانه‌ام را میزنند و تقاضای شیشه و سیمان میکنند.

کامران بخشدار «یرو کارزین» گفت : سی‌میلیون تومان‌اعتبار شهرک سازی برای زلزله‌زدگان بصورت کوهی از مصالح ساختمانی فرسوده و غیرقابل استفاده در آمده است ،فرهمند بخشدار «ممسنی»اظهارداشت: - من ترجیح‌میدهم یک معلم ساده باشم تا بخشدار چون دیگر واقعا اعصابم را ازدست داده‌ام.

مهدی زاده بخشدار«کمهره» گفت :

- والله بخدا ، حکم‌چوپان دروغگو را پیدا کرده‌ایم .از پس بمردم وعده داده‌ایم دیگر کسی به حرفهایمان توجهی‌نمی کند.

استاندار فارس پس ازچهار ساعت گوش کردن به درد دل فرمانداران و بخشداران‌خطاب به آنها گفت :

- بهرکجا که روید آسمان همین رنگ است ، در کنار هر شغلی مشکلاتی نیز وجود دارد ، من تعجب میکنم چطور یک خارجی در دورافتاده‌ترین نقطه سرزمین ما خدمت میکند اما خود ما حاضر نیستیم به میان مردم روستاهایمان‌برویم؟

پشت میز نشینی را باید کنار گذاشت ، وعده بوچ به مردم ندهید صریحا میدویم چنانچه دستور هایی را که‌در بازدیدهایم میدهم عملی نشود فرمانداران و بخشداران را مقصرو مسئول میدانم‌استاندار افزود :

- منهم سیمان فروش‌نیستم اما وظیفه دارم بر توزیع سیمان در سطح استان نظارت داشته باشم.

ترجمه «اذان» به زبانهای بین‌المللی

تبریز- خبرنگار اطلاعات

ترجمه انگلیسی اذان که وسیله‌سلیم موذن زاده‌اردبیلی - برادر کوچک اذان گوی رادیوتلویزیون‌ملی ایران-اجرا میشود،روی نوار ضبط شد وبزودی برای تبلیغ دین مبین اسلام به کشور های غیر مسلمان فرستاده میشود.

اذان ترجمه شده، وسیله مجربترین مترجمان‌زبان‌انگلیسی، ترجمه شده است.

سلیم موذن زاده اردبیلی، که‌اکنون دونوع اذان او از رادیو اردبیل و یک نوع اذان وی از رادیو های دیگر پخش میشود. در مورد چگونگی ترجمه اذان مذهبی گفت:

- باتوجه به اینکه حفظ و حراست‌زبان مذهبی یعنی زبان عربی، بمنظور حفظ وحدت و یکپارچگی مسلمانان ضرورت دارد، ترجمه انگلیسی اذان‌هم به این صورت انجام گرفت که ابتدا اذان را به زبان عربی‌می خوانم ودر پی آن، به جای دعای اذان، برگردان آن، به زبان انگلیسی، «دکلمه» می شود.

سلیم موذن زاده اردبیلی، درپاسخ این پرسش‌بخبرنگارما در تبریز که آهنگ این اذان، درچه دستگاهی است؟

گفت: باتوجه‌به اینکه‌موذنی» در خانواده ما موروثی است واین افتخار نصیب ماشده که موذن رادیو تلویزیون ایران باشیم و بخاطر حفظ حرمت پدرم - مرحوم شیخ عبدالکریم موذن‌زاده‌اردبیلی- که نخستین موذن رادیو ایران بوده‌است، سعی میکنیم که اذان های ما نیز مثل اذان پدرم، در بیات ترکباشد ورنگ و بوی‌ایرانی خودرا حفظ کند و اذانی‌که ترجمه انگلیسی آن، روی‌نوار ضبط شده در بیات ترک‌است.

سلیم موذن زاده اردبیلی، در تشریح فعالیت های دیگر خود گفت:هم‌اکنون دراردبیل، سرگرم ترجمه و ضبط تلاوت قرآن،نهج‌البلاغه ونهج‌الفصاحه وصحیفه سجادیه به زبان‌های زنده دنیا هستیم. این ترجمه هاهم مانند ترجمه اذان است. بدین‌ترتیب که مثلا نخست آیه های قرآن را تلاوت می کنم ودر پی تلاوت هر آیه قرآن، ترجمه آن به زبان های گوناگون، دکلمه میشود.

سلیم موذن زاده اردبیلی‌در باره نگهداری و زنده کردن تغزیه خوانی اظهارداشت:

اکنون در اردبیل، سرگرم تدارک‌ضبط پنجاه تغزیه‌خوانی هستیم. برای ضبط این تغزیه مسلمانان مقیم خارج، تصمیم گرفتیم اذان را به تمام زبان های زنده دنیا ترجمه و روی نوار ضبط کنیم‌و بکشورهای دیگر بفرستیم، تا از گلدسته مساجدمسلمانان این کشورها، پخش شود.

در مرحله اول، ترجمه انگلیسی اذان مذهبی راروی نوار پیاده کردیم و در مراحل بعدی، به ترجمه زبان های دیگر زنده دنیا اقدام خواهم کرد.

سلیم موذن زاده اردبیلی، درباره صدای خود در مقایسه باصدای‌پدر و دیگر برادرانش یادآور شد،صدای مابرادران موذن زاده در برابر قدرت صدا و صوت پدرمان،قطره‌ای است از یک دریا و از آن گذشته، صدای پدر بزرگ من شیخ نعمت فرج- بقدری‌قوی بوده است‌که صدای اذان مذهبی صبح او از فاصله سه فرسنگی، شنیده میشد.

نقشه جامع اصفهان تا ۳ ماه تصویب میشود

اصفهان - خبرنگاراطلاعات

تصویب نقشه جامع شهر اصفهان و اجرای آن میتواند مشکلات قریب باتفاق مردم اصفهان را از خیلی نظرها بر طرف کند، چرا این نقشه تصویب و اجرا نمیشود تا مردم اصفهان تکلیف خود را بدانند.

این مطلب را «محمد - کازرونیان» یکی ازاعضای انجمن شهرستان اصفهان، در جلسه اخیر این انجمن مطرح کرد و از شهردار اصفهان‌که در این جلسه شرکت کرده بود توضیح خواست.

شهردار نیز گفت :

«نقشه جامع شهر اصفهان برای تصویب در دست مطالعه است و تا سه ماه دیگر به تصویب خواهد رسید و بلافاصله بمورد اجرا گذاشته خواهد شد.»

همسر استاندار خوزستان :

مردها هم‌مانند زنان غده‌اشگی دارند وآرایش میکنند!

مسجد سلیمان خبرنگار اطلاعات

«سازمان زنان مسجد سلیمان، بجای پرداختن به کارهای خود و اجرای هدفهائی که دارد، برای جلوگیری از افزایش‌جمعیت در بین زنان‌قرص‌ضدحاملگی پخش می‌کند!»

خانم نمازی، همسر استاندار خوزستان که از کودکسرای مسجد سلیمان و سازمان زنان این شهر بازدید می‌کرد، با این‌لحن از سازمان‌زنان‌مسجدسلیمان انتقاد کرد.

خانم نمازی در انتقاد از سازمان زنان مسجد سلیمان افزود :

«مگر این شهر بهداری‌و بهزیستی ندارد که سازمان زنان مامور پخش قرص‌ضد حاملگی شده است ؟!»

همسر استاندارخوزستان در ادامه سخنان خود اضافه کرد :

«سازمان زنان نباید در انحصار عده معدودی باشد و تنها به پرداختن‌و دریافتن حق عضویت بسنده کند. این سازمان از آن تمام‌زنان است و برای خدمت به جامعه بوجود آمده است.»

خانم نمازی در مورد تساوی حقوق زن و مرد یادآور شد : «مرد ها هم مانند زن‌ها غدد اشکی‌دارند و گریه می‌کنند، پس فرقی بین زن و مرد نیست مردها هم مانند زن، آرایش می کنند، اصلاح صورت و سر مردها همان آرایش آنهاست، مردها سبیل می گذارند تا خود را به رخ زن‌ها بکشند. مردها هر وقت دور هم می‌نشینند، از موهای بلوند و لغزنده‌زنها صحبت می‌کنند وهیچوقت توجهی به فرهنگ‌و ادب و آگاهی و نزاکت زن ها ندارند.»

اطلاعات
نشریه ایرانیان مقیم خارج از کشور
هفته‌ای سه بار در سراسر دنیا
در دسترس علاقمندان
قرار میگیرد
با تلفن ۳۲۸۲۶۵ اطلاعات هوائی را
برای فرزندان خود آبونه شوید

تلاش ۳ زن برای یافتن یک شوهر متواری

دو روز قبل زنی که‌خود را ژانت ۲۷ ساله معرفی میکرد به کلانتری ۵ تهران شکایت کرد که شوهرش‌بنام رافیک سه روز پس از عروسی از خانه فرار کرده است.

ژانت اضافه‌کرد یکسال‌و نیم قبل تحصیلات‌رادرخارج تمام کردم و بایران آمدم و با رافیک آشنا شدم ، او بمن گفت که تاکنون‌ازدواج نکرده و مسیحی است.

وی شناسنامه‌مخود رابنام ژانت افزود : منیژه گفت‌که محمد علاوه‌بر او زن‌دیگری بنام زهرا دارد که از او نیز دارای ۳ فرزند است.

ماموربن دو زن دیگر محمد را احضار کردند و آنـدو نیز از شوهرشان شکایت داشتند.

زهـرا و منیژه گفتند : مدت ۱۳ الی ۲۰ سال است که زن محمد هستند.و در این مدت بهیچ‌یک از آنها خرجی نداده است. آنها اضافه کردند : چند روز قبل متوجه شدیم که محمد مجددا با زن دیگری‌ازدواج کرده است.

منیژه نزد فرشچی‌بازپرس دادسرای تهران گفت: زهرا زن اول محمد ، از ازدواج او با ژانت اطلاع داشت و بخاطر آنکه بتواند از من انتقام بگیرد بمن دراین‌باره چیزی نگفت ، زیرا زهـرا میخواست همانطوریکه من برای او «هوو» شدم ژانت نیز برای من هوو شود.

زهرا دراین‌باره گفت : محمد ۱۳ سال قبل که با منیژه ازدواج کرد مرا با۳ فرزند بدون خرجی‌گذاشت و فرار کرد و من بـرای یافتن او عکس‌اش را در اختیار ماموربن آگاهـی گذاشتم.

در تحقیقاتی که بعمل‌آمد معلوم شد که «محمد»معروف به رافیک پس از ازدواج‌با ژانت مبلغ ۶۰ هزار تومان از پدر ژانت به عنوان‌قرض گرفت و با ژانت به مامعسل رفت و در این فاصله بود که منیژه زن دوم «محمد» خانه پدر ژانت را پیدا کرد و راز او را فاش کرد.

بازپرس دادسرای تهران پرونده را جهت دستگیری «محمد» به اداره آگاهـی فرستاد. ماموربن اکنون‌در جستجوی ایـن شخص هستند.

دختری خود را به کارون انداخت و غرق شد

خرمشهر ـ دختر ۱۵ساله‌ای خودرا درآب‌های پشت سد کارون درخرمشهر انداخت وغرق شد.

وی «خنویه عاصی» نام‌داشت وگفتـه شد بعلـت اختلافات خانوادگی خودرا در کارون انداخته است.

جسداین‌دختر ازآب گرفته شد وجریان حادثـه تحت تعقیب قرار گرفت.

دانش‌آموزی خود را حلق‌آویز کرد

کرمانشاه ـ خبرنگار اطلاعات

دانش آموز ۱۲ساله‌ای دریکی ازخانه‌های کرمانشاه خودرا حلق آویز کرد.

وی‌که مهرداد ذبیحی نام داشت ودانش‌آموز مدرسه راهنمائی تحصیلی «واثقی» کرمانشاه بود، روزگذشته‌بعلت نامعلومی ، خودرا درخانه مسکونیش حلق آویزکـرد و جانسپرد. انگیزه اصلی خودکشی وی‌هنوز روشن نشده است.

متهم جنایت «عادل آباد» محکوم به‌اعدام شد

شیراز ـ خبرنگار اطلاعات

دادگاه شعبه اول عالی جنائی استان فارس،رسیدگی به پرونده جنایت «عادل‌آباد» شیراز را خاتمـه داد و دو متهم بقتل را به ترتیب بـه اعدام وپرداخت ۱۵۰۰ریال جریمه نقدی محکوم کرد.

دهم خردادماه سال گذشته جسد جوانی که از ناحیه‌شکم وسینه با چاقو دریـده شده بود درتپه‌های جنوب «عادل آباد» واقع درده کیلومتـری شیراز بدست آمد. ماموربن پاسگاه کوی فرح پس‌از دو روز پیگرده مرد ویک زن‌را، که‌در شب جنایـت بـرای خوشگذرانی بهمراه «ابراهیم قاسمی» مقتول به عادل آباد رفته بودند، باتهام شرکت در قتل‌دستگیرکردند. دربازجوئی های مقدماتی دو نفـر بنام، «حسن ـ چیت‌ساز»و«نصراله کرانی» به قتل اعتراف کردند و سایر متهمین آزاد شدند. این دومتهم دربازجوئی‌های خود اظهار داشتند کهپس‌از نوشیدن مشروب بـر سر مسئله‌ای‌با«ابراهیم» به‌مشاجره پرداختند واورا با ضربـات چاقو وزنجیر بقتل رساندند. پرونده این جنایت در شعبه اول دادگاه عالی جنائی‌استان فارس مورد رسیدگی قـرار گرفت و سرانجام پس‌از دو روز بررسی، دادگاه «نصراله کرانی» متهم‌ردیف‌دوم رابیگناه شناخت واورا ازاتهام قتل تبرئه کرد. وی‌تنها بعلـت رانندگی بدون گواهینامه به پرداخت ۱۵۰۰ ریال‌جریمـه نقدی محکوم شد. دادگـاه حسن چیت ساز را که متهـم ردیف اول پرونده بود بـه اعدام محکوم کرد.

حسن قبلا نیز باتهام ایراد ضرب و جرح منجر بفوت،به ۳سال‌زندان‌محکوم شده بود.

وی پس‌از قرائت رای، از رای صادره‌تقاضای فرجام‌کرد.

اعترافات متهم جنایت پلدختر

متهم به قتل و مقتول ، باهم‌صیغه برادری خوانده بودند

موسی ابراهیمی متهم به‌قتل

خرم‌آباد ـ خبرنگاراطلاعات

متهم‌بقتل جنایت پلدختر، پس‌از دستگیری به کشتن معشوق همسرش اعترافکرد وگفت: من وقتی به زندان افتادم، همسر و فرزندم را به‌دست محمد حسن سپردم، ولی او همسرم را اغفال‌کرد و با او رابطه نـامشروع برقرار کرد.

متهم بقتل‌که موسی‌ابراهیمی نام دارد، چندی پیش، پس از فرار اززندان، درنزدیکی پلدختر، با شلیک گلولـه ، معشوق همسرش را کشت‌و گـریخت امـا در نـزدیکی اندیمشک توسط ماموران پاسگاه ژاندارمـری «پاعلم» خرم‌آباد دستگیر و با قرار نکویی بازپرس شعبـه یک دادسرای خرم‌آباد روانـه زندان شد.

موسی ابراهیمی دربازجویی ضمن اعتراف بکشتن محمد حسن بازوند گفت: مـن و محمدحسن سالهابا‌هم‌دوست بودیم و بدلیل دوستـی و رفاقت زیاد در «امازاده شاه محمد»صیغه‌برادری‌خواندیم.

وی در ادامه اعترافاتش گفت: دو سال قبل باتهـام سرقت‌اسلحه‌دستگیرومحکوم به ۵ سال زندان شدم، مرا به زندان کرمانشاه بردندو بهمین دلیل اختیـار زن و زندگیم را بدست محمدحسن سپـردم، پس‌از دو سال از زندان‌فرارکردم و دررفسنجان مشغول کـار شدم و پس‌از مدتی محمد حسن و همسرم بدیدن من آمدند و در آنجا بودکه دامی من رابطه‌پنهانی همسرم‌با محمدحسن رافاش کرد، پس‌از مـدتی بطـور مخفیانه بخانه‌ام رفتم و دیدم که همسرم با محمد حسن همبستر شده است ، محمد حسن با دیدن من با اسلحه تهدیدم‌کردکه حرفی نزنم در غیر اینصورت مرا خواهد کشت.

★★★

موسی ابـراهیمی سپس به اتفاق چند تن از اقوامشان‌به‌قم رفت ودرآنجا قسم یاد کرد که محمدحسن را بکشد.

بـا ایـن قصد سلاحـی تهیه کردو بهمراه علاءلاپور موسی کداعلی وجهانبخش زینی‌وند که مسلح بودندبه پلدختر رفتند.

موسی ابـراهیمی و ۳ همراهش شبانه بخانه محمد حسن بازوند رفتند و پس‌از عبور از پشت‌بام، با ایجاد سرو صدا محمد حسن رابه حیاط کشاندند.

★★★

موسی ابـراهیمی در اینمورد گفت: وقتی محمد حسن به حیاط آمد من و علاءلاپور با هم بطرف او شلیک کردیم و پـا بفـرار گذاشتیم، من مدت یکهفته‌در کوهستان پنهان‌شدم ویکروز که به کنار جاده آمده بودم توسط ماموران پاسگاه «پا علم» دستگیر شدم.

تحقیقات از مردی بنـام شیخ حسین که بـه موسی اسلحه فروخته بود و نیز رسیدگی به پـرونده توسط نکویی بازپرس دادسرای خرم‌آباد ادامه دارد.

رابابه زینی‌وند همسرمتهم بقتل به خبرنگار ما گفت : ۱۲ ساله بودم که مرا بعقد موسی در آوردند، شوهرم قبلا زن غیرقانونی داشت‌و هنگامیکه مرا گـرفت و در حالیکه باتهام‌سرقت مسلحانه فراری بود، باز هم بـا زن دیگری بطور غیر قـانونی ازدواج کرد، من نزدیک‌به ۱۰ سال است که با موسی ابراهیمی ازدواج کـرده‌ام امـا هنوز بچه‌دار نشده‌ام زیرا او یک شب هم درخانه نبوده است، از اینرو بـا مراجعه به دادگاه و اعـلام سابقه شوهرم تقاضای‌طلاق کردم و چون موافقت نشد با خوردن «سم» دست بـه خودکشی زدم کـه نجات یافتم، اما من دیگر حاضر نیستم زن یک قاتل باشم و هرطور باشد طلاق می‌گیرم.

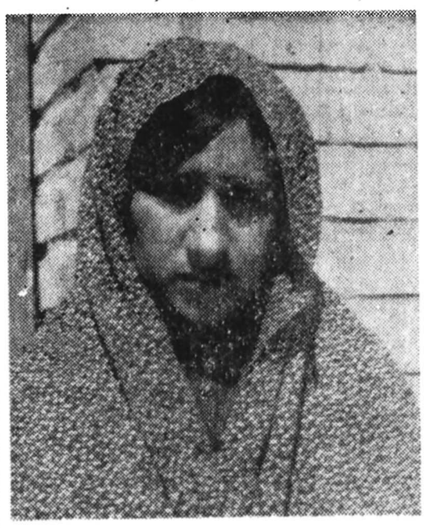

همسر متهم به قتل کـه تقاضای طلاق دارد.

سقوط مرگبار

●کرمانشاه ـ کودک ۳ ساله‌ای بنام صابر محمدی‌از بام خانه مسکونیش واقع‌در یکی‌از محله های کرمانشاه سقوط کرد و کشته شد.

مرگ رهگذر

شمیران ـ طی یک‌حادثه رانندگی عابری کشته شد.

کامیونیه رانندگی‌محمد سالاری درخیابان نیاوران‌با عابری‌بنام‌میرزا بهرامی ۷۰ ساله تصادف کرد. میـرزا بهرامی کـه سخت مجروح شده بـود بـه بیمارستان رضاپهلوی انتقال یافت‌اما معالجات موثر واقع نشد و مصدوم در گذشت.

رهگذر موتور سوار را کشت

مشهد ـ موتور سوار۳۲ ساله‌یی بنام محمد علـی نیشخت هنگـام عبـور از خیابان شاه عباس مشهـد روی خط عابر پیاده باپیرمرد هشتاد ساله‌یی برخوردکرد.

در این حادثه رهگـذر آسیبی ندید اما موتورسوار که به گوشه‌یی پرتاب شده بود براثر خونریزی مغـزی درگذشت.

کشف جسد

مشهد ـ ماموران‌کلانتری دو مشهد جسد یک مـرد خارجی بنام امین‌اله را در خیابان نخریسی این شهر پیدا کردند.

جسد به پزشکی قانونی انتقال یافت‌ومقداری‌ازامعاء واحشاء وی بـرای تعیین علت‌مرگ بتهران فرستاده شد.

پرونده مرگ این مرد در بازپرسی شعبه ۳ دادسرای مشهد تحت رسیدگی است.

کشف‌قمارخانه بزرگ آبادان

آبادان ـ خبرنگاراطلاعات

دایـرکننده بزرگتریـن و مجهزترین قمارخانه درآبادان محکوم به پرداخت چهل‌هزار ریال جریمه شد.

این قمارخانه بزرگ درخانه شماره (۴۴۰) واقع درمنطقه «بریم» ابادان توسط «ناصر ـ ن» دایر شده بود وهرشب میلیونهاریال درآن بردوباخت می‌شد.

ماموران پلیس ازچنـدی قبل این خانـه رازیرنظـر داشتند و زمانی که ۶نفراز امرادسرشناس محلی‌سرگرم قمار بودندبه داخل ساختمان رفتند و آنهارادستگیرکردند.

همچنین مقداری وسایل قمار ونزدیک بیک‌میلیون ریال پول‌نقدبدست ماموران افتاد.

جوانی برای به‌گردش بردن‌دوست‌دخترش تاکسی‌دزدید

محمد که برای به گردش بردن دوستش دست بـه دزدیدن تاکسی زد وگرفتار شد

چند روز قبل به‌ماموربن کلانتری تهران اعلام شد که تاکسی شماره ۳۵۵۵۸تهران متعلق به قدرت‌اله رفیعی از جاو خانه‌اش سرقت رفتـه است .

راننده تاکسی برای پیدا کردن اتومبیلش در خیابان های تهران به جستجـو پرداخت تا اینکه بعد ازظهر دو روز پیش متوجه شددو نفر در داخل تاکسی‌نشسته و آنرا بطرف خیابان‌دماوند میرانند. راننده تاکسی بـه تعقیب آنها پرداخت و در چهارراه نارمک پشت چراغ قرمز به داخل اتومبیل‌خود پرید و بنای دادوفریـاد گذاشت .

در این هنگام‌ماموربن‌سر رسیدند و دو نفـر دزدان تاکسی را دستگیر کردند و بکلانتری بردند . آندو خود را محمد حسینیان ۲۱ ساله و جواد ابوعلی ۲۰ ساله معرفی کردنـد . محمـد حسینیان در کلانتری‌اعتراف کرد که با دوست دخترش قرار داشت که او را بـه گردش ببرد ، امـا چون اتومبیل نداشت تصمیم بـه سرقت تاکسی که در داخل کوچه‌ای پارکشده‌بودگرفت و در بین رامدوستش‌جواد را دید و چون گواهینامـه نداشت ، او را نیز بـرای رانندگی اتومبیل سوارکرد. ماموربن هر دو نفر راجهت تحقیقات بیشتر بـه اداره آگاهی فرستادند .

قاتل پدر به ۵ سال زندان محکوم شد

جوانی که پدرش‌را باچاقو کشته بود در دادگاه به ۵سال زندان محکوم شد .

وی که ایرج تقی‌پور نـام دارد در اردیبهشت ماه سال گذشته در قنبرآباد تهران در یـک مشاجره لفظی با پدرش (مرتضی) درگیری پیدا کرد و با ضربات چاقو وی رابقتل رساند .

دادگاه شعبه ۲ جنائی مرکز طی دوروز گذشته وی را محاکمه کرد و سرانجام ایرج به۵ سال زندان محکوم‌گردید.

۱۰ دزد خردسال دستگیر شدند

ماموران پاسگاه‌ژاندارمری نعمت‌آباد، ده نوجوان راکه در اطراف قلعه‌مرغی مبادرت به‌دزدی کرده‌بودند دستگیر کردند.

این عده که سنشان بین ۱۳ تا ۱۸ سال است به‌جرم دزدیدن اتـومبیل ، فرش ، تلویزیون، موجودی‌مغازه‌ها واشیاء منزل دستگیـر شدند.

پرونده آنهابرای‌رسیدگی به دادسرای ناحیه ۳ارجاع شد.

هفت تن از این‌نوجوانان که‌ازهیجده‌سال کمتر‌داشتند به زندان اطفال وسه نفـر دیگربرای‌تعیین سن‌به‌پزشکی قانونی اعزام گردیدند.

کشف عشرتکده

ماموران تجسس کلانتری ۱۸ دیشب یک عشرتکده را دربلوک ۳۳ خیابان شماره۲۳ گیشا کشف کردند. دایـر کننده عشرتکده مردی بنـام «حسین ـ س» را همراه‌آزیتا ومحترم به دادسرای ناحیه یازده‌فرستادند. دادیاردادسرا برای حسین باتهام دایرکردن عشرتکده وداشتن وسایل و موادمخدر قرار صادر کرد.

ماموران بعمل آمد ۵ گـرم تریاک ـ ۷گرم سوخته‌تریاک ودو عدد وافور از خانـه کشف شد.

ماموران تجسس کلانتـری «حسین ـ س» را همراه‌آزیتا ومحترم به دادسرای ناحیه یازده‌فرستادند. دادیاردادسرا برای حسین باتهام دایرکردن عشرتکده وداشتن وسایل و موادمخدر قرار صادر کرد.

گمشده

یک عدد کیف مشکی بغلی محتوی۲۰۰ریال وشناسنامه بنام صدری میرعمادی روز پانزدهم‌فروردین مفقودشده. از جوینده خواهشمند است کیف و ۲۰۰ ریال‌را به‌عنوان مژدگانی برداشت نموده و شناسنامه را لطفا به نشانی: شهرآرا، خیابان‌خرم،خیابان امید وپلاک ۴۱ ارسال‌دارد.

آـ۱۷۴۹

مردی در مجلس ترحیم باگلوله کشته‌شد

کدخدای روستا ، به اتهام قتل بازداشت شد

اروندکنار ـ خبرنگـار اطلاعات

مردی در مجلس ترحیم در اثر اصابت گلوله کشته شد.

حادثه هنگامی رخ دادکه شرکت کننـدگان در مجلس تـرحیم (شیخ عبـدالکریم بوسویلم) بزرگ خانـدان روستای «سن» از تـوابع اروندکنار طبق یک سنت قدیمی پس‌از خاتمه مجلس، ازخانه کدخدا بیرون ریخته وبا تفنگهای خود در هـوا شلیک کردند.

دراین هنگام گلوله‌ای به سر یکی از حاضران بنـام «بطران عنانی» پنجاه ساله اصابت کرد و او را کشت. «مزاحم‌ال‌بوسویلم» ۳۵ساله فرزند متوفی خود رابعنوان عامل‌حادثه‌به ماموران‌معرفی کرد.

متهم کدخدای روستـای «سن» است‌که توسط‌ماموران دستگیر شد.

حج عمره در ایام فاطمیه

با زیارت شام از ۲ اردیبهشت بمدت ۲۶روز هوائی ۸۵۰۰تومان،حاج‌قاسم طاهری‌دفتر۹۵۰۱۰۱۲منزل۹۶۲۲۰۲

گمشده

علی محمد دهقانی سانیج (صاحب عکس‌فوق) ۱۶ساله ساکن یزد از روز پنج‌شنبه ۱۶ر۱ر۳۷ خبـری نیست کسانی که‌از نامبرده اطلاعی دارند خواهشمند است بـه تلفن ۲۴۲۵۵۴ خبر دهند و خانواده‌اش را از نگـرانی نجات دهند.

آگهی‌های رسمی شرکتها: ● تاسیس شرکتهای جدیدالتاسیس ● تغییرات اساسنامه شرکتها ● افزایش سرمایه ● تصمیمات جدید ● انحلال

آگهی تغییرات در شرکت کشت وصنعت ایران فودز سهامی خاص ثبت شده بشماره۱۷۸۸۴

طبق صورتجلسه مورخ ۱۷ر۱۲ر۳۶ مجمع عمومی شرکت کشت و صنعت‌ایران فودز (سهامی خاص) اولا آقایان هدایت و محمد و جلیل وجمال آیت‌الهی مهرجردی وحسن امین بسمت اعضاء هیئت مدیره برای مدت دوسال انتخاب شدند که اقای هدایت آیت‌الهی مهرجردی بسمت رئیس وآقای محمدآیت‌اللهی مهرجردی بسمت نایب رئیس هیئت مدیره و آقای جمال آیت‌الهی مهرجردی بسمت‌مدیر عامل شرکت برگزیده شدند و بانوطاهره آیت‌اللهی مهرجردی بسمت بازرس اصلی و آقای تقی‌شاه محمدی مهـرجـردی بسمت بازرس علی‌البدل برای مدت یکسال انتخاب شدند و کلیه اوراق و اسناد مربوط بشرکت از قبیل چک و سفته وبروات و اوراق تعهدآور و اسناد رسمی و غیر رسمی منفردا با امضای مدیر عامل یانایب رئیس هیئت مدیره همراه با مهر شرکت خواهد بود .

مدیر کل‌ثبت شرکت ها و مالکیت صنعتی ـ یحیی‌مدنی

آگهی تاسیس شرکت گروه لوگانو ـ نیکنام ـ آرتت‌سهامی خاص

خلاصه اظهارنامه و اساسنامه شرکت گروه‌لوگانو ـ نیکنام ـ آرتت‌سهامی خاص که در تاریخ ۱۰ر۱۲ر۳۶ تحت شماره ۳۱۶۱۱ دراین اداره بـه‌ثبت رسیده ودر تاریخ ۱۲ر۱۲ر۲۵۳۶ از لحاظ امضاء ذیل ثبت تکمیل گردیده برای اطلاع عموم در روزنامه رسمی و روزنامه کثیرالانتشار اطلاعات آگهی می‌شود :

۱ـ موضوع شرکت : انجام کلیه امور ساختمانی‌و راه‌سازی ـ سد سازی ـ تـونـل سازی ـ راه‌آهـن و فرودگاه ـ تاسیسات شهری و شهرسازی ـ خـانه و آپارتمان سازی وامثالهم و پیمانکاری مربوط ـ واردات ـ صادرات و معاملات مربوط به کلیه کالاهای ساختمانی و مصالح ساختمانی و کلیه فعالیت هائیکه مستقیم و یا غیر مستقیم‌به‌موضاعات فوق ارتباط دارد .

۲ـ مدت شرکت : اول اسفند ۲۵۳۶ بمدت‌نامحدود

۳ـ مرکز اصلی شرکت : تهران خیابان پهلوی کوی فیروزگر ـ شماره ۵۳

۴ـ سرمایه شرکت : مبلغ ده میلیون ریال منقسم بـه دویست سهم پنجاه هزار ریالی بنام می‌باشد که ۱۰۰٪آن بموجب گواهی شماره ۴۸۱۸ مورخه دهم اسفند ۲۵۳۶بانک کار شعبه مرکزی به حساب جاری شماره ۱۰۷۹۴ واریز گردیده است .

۵ـ اولین مدیران و دارندگان حق امضاء :آقای مهندس یعقوب وزیر قائم‌مقامی نماینده شرکت لوگانو سهامی خاص ومهندس حسیان کلانتری نماینده شرکت ساختمانی نیکنام شهامی خاص ومهندس محمد اعظمی نماینده شرکت آرتت بامسئولیت محدود و محمود شاه حسینی مدیران شرکت می‌باشند که مهدی یعقوب‌وزیر قائم‌مقامی بسمت ریاست هیئت مدیره و مهندس محمد اعظمی نایب رئیس‌هیئت مدیره و مهندس حسین کلانتری مدیر عامل برای‌مدت دو سال میباشد اسناد واوراق عادی با امضاء مدیر عامل تانفاق یکی دیگر ازمدیران وامضاء اوراق و اسناد تعهدآور با مدیر عامل باتفاق رئیس هیئت مدیره و مهر شرکت دارای اعتبارمیباشد.

۶ـ اختیارات مدیر عامل : اختیارات مدیر عامل طبق اساسنامه می‌باشد .

۷ـ بازرس اصلی و علی‌البدل : آقای ابو الحسن‌معینی طالقانی بازرس اصلی ـ آقای مهندس سعید محمدی قهاری بازرس علی البدل برای مدت یکسال می‌باشد .

مدیر کل‌ثبت شرکت ها و مالکیت صنعتی ـ یحیی‌مدنی

آـ۱۶۱۳

آگهی تعیین سمت و تعیین صاحبان امضاء مجاز در شرکت جنرال موتورز ایران (سهامی خاص) ثبت شده بشماره ۱۶۸۳۲

طبق‌صورتجلسه ۲۷ر۱۲ر۳۶ هیئت مدیره شرکت‌جنرال موتورز ایران (سهامی خاص) آقای جعفر اخوان بسمت ریاست هیئت مدیره و آقای سناتور دکتر طاهر ضیائی به سمت نایب رئیس و آقای مصطفی فرزانه بسمت مدیرعامل شرکت برای مدت‌دو سال‌برگزیده شدند و اختیارات مشروحه درماده ۲۶ اساسنامه بمدیر عامل تفویض شد و ضمن تعیین آقای کیهان اکرمی بسمت خزانه‌دار بمدت دو سال درشرکت آقای مدیرعامل باتفاق خزانه‌دار و بامهر شرکت حق امضای انحصاری کلیه اسناد تعهدآور شرکت‌را باتوجه به‌تصریحات ماده ۲۷ اساسنامه شرکت خواهند داشت مدیرعامل‌و خزانه‌دار می‌توانند حق امضاء خود را باشخاص‌دیگر واگذار کنند.

مدیر کل‌ثبت شرکت ها و مالکیت صنعتی ـ یحیی‌مدنی

آگهی تاسیس شرکت بیمارستان مروستی (سهامی‌خاص)

خلاصه اظهار نامه و اساسنامه شرکت بیمارستان‌مروستی (سهامی خاص) که در تاریخ ۲۰ر۱۲ر۳۶ تحت شماره ۲۱۷۲۷ در این اداره بثبت رسیده و در تاریخ ۲۰ر۱۲ر۲۵۳۶ از نحاظ امضاء ذیل ثبت تکمیل گردیده برای اطلاع عموم در روزنامه رسمی‌وروزنامه‌کثیرالانتشار اطلاعت آگهی میشود.

۱ـ موضوع شرکت : انجام عملیات پزشکی و بهداشتی در داخل و یا در خارج از کشور و تاسیس بیمارستانها و کلینیکها و درمانگاه‌ها و آزمایشگاه ها وداروخانه‌ها و افتتاح موسسات بهداشتی و انجام عملیات بازرگانی‌منحصرا برای تامین احتیاجات شرکت .

۲ـ مدت شرکت : اول اسفند ۲۵۳۶ بمدت نامحدود .

۳ـ مرکز اصلی شرکت : تهران خیابان حافظ ـ اول خیابان فرانسه ـ ساختمان داخلی بیمارستان مروستی .

۴ـ سرمایه شرکت : مبلغ یک میلیون ریال منقسم به‌ده سهم یکصد هزار ریالی بنام میباشد که ۵۰درصد آن بموجب گواهی شماره ۲ـ۱۲۲ مورخ ۱۳ر۱۲ر۳۶ بانک عمران شعبه حافظ شمالی بحسابجاری ۳۱۷ـ۰۰۹ واریز گردیده و بقیه در تعهد صاحبان سهام میباشد .

۵ـ اولین مدیران و دارندگان حق امضاء : آقایان‌دکتر احمد و دکتر رضا و دکتر مریم و مهندس محمد و نادر علیم مروستی هیات مدیره میباشد ، آقای دکتر احمد علیم مروستی رئیس هیات مدیره و دکتر رضا علیم مروستی مدیر عامل و نایب رئیس هیات مدیره میباشند ، حق امضاء رئیس هیات مدیره و نایب رئیس و مدیر عامل متفقا حق امضاء دارند.

۶ـ اختیارات مدیر عامل : آقای دکتر رضا علیم‌مروستی مدیر عامل و اختیارات بشرح اساسنامه میباشد .

۷ـ بازرس اصلی و علی‌البدل : بانو فروغ ظفر امیر رفیعی بازرس اصلی حاج‌سید احمد مکی بازرس علی‌البدل‌برای یک سال میباشند .

مدیرکل ثبت شرکتها و مالکیت صنعتی ـ یحیی مدنی

آـ۱۶۱۵

آگهی افزایش سرمایه شرکت سهامی خاص تولیدی و صنعتی آبگینه ثبت شده بشماره۹۴۳۴

طبق صورتجلسه مورخ ۶ر۷ر۳۶ مجمع عمومی فوق‌العاده شرکت سهامی خاص تولیدی و صنعتی آبگینه سرمایه شرکت مذکور از مبلغ چهارصد و بیست میلیون ریال بمبلغ پانصد میلیون ریال منقسم به پنجاه هزار سهم ده هزار ریالی بنام تمام پرداخت افزایش یافت و مبلغ افزایش سرمایه بموجب گواهی مورخ ۱۲و ۳۰ر۸ر۲۵۳۶ بانک ایرانشهر شعبه‌مرکزی پرداخت شده است ذیل ثبت افزایش سرمایه از لحاظ‌امضاء در تاریخ ۲۱ر۱۲ر۳۶ تکمیل گردید .

مدیرکل ثبت شرکتها و مالکیت صنعتی ـ یحیی مدنی

آگهی تعیین حق‌امضاء در شرکت سهامی پیله‌ور ثبت شده بشماره ۱۷۲۵۲

طبق صورتجلسه مورخ ۱۷ر۱۲ر۲۵۳۶ هیئت مدیره شرکت نامبرده از تاریخ اول فروردین ماه ۲۵۳۷ امضاءکلیه اوراق و اسناد مالی و تعهدآور از جمله چک ،سفته و برات را در تهران بامدیر عامل باتفاق یکی از دو امضای آقایان بیژن شیبانی معاون مالی و اداری سازمان گسترش و نوسازی صنایع ایران و یا سیدامیر ریشهری مدیر امور مالی و اداری شرکت و در گیلان مدیر عامل و آقای سید امیر ریشهری صورت گیرد . و در صورت ضرورت بـا مسئولیت خود حق امضاء خود را به دو نفر ازکارکنان واجد شرائط در آن واحد متفقا تفویض نمایند .

مدیرکل ثبت شرکتها و مالکیت صنعتی ـ یحیی مدنی

آـ۱۶۲۴

آگهی شرکت سهامی خاص پارک دیویس ثبت شده بشماره۱۰۶۲۷۵

برابر صورتجلسات مجمع عمومی عادی سالیانـه وهیئت مدیره شرکت سهامی خاص پارک دیویس مـورخ ۹ر۱۲ر۳۶ تغییرات زیر در شرکت صورتگرفت:

۱ـ ترازنامه و حسابسود و زیان سال مالی منتهی به‌آخر نوامبر ۱۹۷۷ شرکت بتصویب رسید.

۲ـ آقایان اریل . جی. لاج ـ هکتور . جی .گراهام‌ـ گـرهارد . وی . آر. پانزلو .برای مدت دو سال بسمت اعضای هیئت مدیره شرکت انتخاب شدند که آقای هکتور گراهام رئیس هیئت مدیره و آقای‌اریل . ج.لاج نایب‌رئیس هیئت مدیره و مدیر عامل شرکت می‌باشند.

۳ـ دارندگان حق امضای شرکت بشرح زیر تعیین گردیدند .

الف ـ کلیه اسناد و مدارک تعهدآور شرکت باید متفقا توسط دو عضوهیئت مدیره یا شخص یا اشخاصی که از طرف هیئت مدیره تعیین میشوند امضاء شود .

بـ کلیه چکها ـ بروات ـ سفته‌ها و بطور کلی کلیه پرداخت ها از حساب های بانکی شرکت باید متفقا توسط دونفر ازآقایان ف . کیوانی ـ ویلیام . اس .امین ـ اریل. ج. لاج ـ گرهارد . وی‌آر. پانزلو وهکتورگراهام امضاء شود .

پـ در صورت غیبت یا معذوریت آقای پانزلو آقای تقی‌میراحمدی می‌توانند بجای ایشان امضاء نمایند .

۴ـ آقایان جی بی . بروکز ، ون . معتبر برای مدت یکسال بترتیب بعنوان بازرسان اصلی وعلی‌البدل شرکت انتخاب شدند.

۵ـ کلیه آگهی های شرکت درروزنامه اطلاعات منتشر خواهد شد .

مدیر کل‌ثبت شرکت ها و مالکیت صنعتی ـ یحیی‌مدنی

آـ۱۶۲۳

آگهی تصویب ترازنامه در شرکت سهامی خاص زمزم (درحال تصفیه)ثبت شده بشماره ۲۱۰۲۲

طبق صورتجلسه مورخ۲۷ر۱۲ر۳۶ مجمع عمومی‌شرکت سهامی خاص زمزم (درحال تصفیه) ترازنامه و بیلان سال مالی ۲۵۳۶ ـ ۲۵۳۵ بتصویب رسیده است .

مدیرکل ثبت شرکتها و مالکیت صنعتی ـ یحیی مدنی

آگهی انحلال شرکت روشنائی پارس ثبت شده بشماره ۵۴۴۹ (بامسئولیت محدود)

برابر صورتجلسه مجمع عمومی مورخ ۱۰ر۱۲ر۲۵۳۶ شرکت فوق منحل شده و آقایان حسین و محمد باقرپرواس بسمت مدیران تصفیه انتخاب شدند که محل تصفیه نیز همان مرکز اصلی شرکت میباشد .

مدیرکل ثبت شرکتها و مالکیت صنعتی ـ یحیی مدنی

آگهی تصمیمات مجمع‌عمومی عادی سالیانه‌شرکت معادن لوت(سهامی‌خاص)ثبت‌شده بشماره۵۱۷۵

طبق صورتجلسه مجمع عمومی عادی سالیانه مورخ ۳ر۱۲ر۳۶ شرکت مزبور .

۱ـ ترازنامه و حساب سودو زیان سال مالی گذشته شرکت بتصویب رسید .

۲ـ آقای مهندس ابو الحسن مجدی بسمت بـازرس اصلی و آقای دکتر بیژن کاویانی بسمت بازرس علی‌البدل برای مدت یکسال انتخاب شدند .

۳ـ روزنامه کثیرالانتشار اطلاعات جهت‌درج آگهی های شرکت تعیین گردید .

مدیرکل ثبت شرکتها و مالکیت صنعتی ـ یحیی مدنی

آگهی تغییرات در شرکت سهامی خاص زمزم شرق تهران‌ثبت شده بشماره ۲۶۸۵۶

طبق صورتجلسه مورخ ۳۰ر۱۲ر۲۵۳۶ مجمع عمومی عادی شرکت سهامی خاص زمزم شرق تهران تغییرات زیر در شرکت نامبرده بعمل آمده است :

۱ـ ترازنامه و حساب عملکرد سال مالی ۲۵۳۶ ـ۲۵۳۵ بتصویب رسید .

ثانیا ـ آقای روح‌اله ذلیخائیان بسمت بازرس اصلی و آقای بهاءالدین قانعی بسمت‌بازرس علی‌البدل برای مدت‌یکسال انتخاب شدند .

۳ـ روزنامه اطلاعات جهت درج آگهی های شرکت تعیین شد .

مدیرکل ثبت شرکتها و مالکیت صنعتی ـ یحیی مدنی

آگهی انحلال شرکت سهامی‌خاص دیسك ایران ثبت شده بشماره ۱۲۶۷۰

طبق صورتجلسه مورخ ۳ر۱۲ر۳۶ مجمع عمومی فوق‌العاده شرکت سهامی خاص‌دیسک ایران شرکت مذکور منحل شده و آقای غلامحسین نیلی به نشانی تهران اتوبان فرحزاد مقابل کوی گیشا آپارتمان های تعاون سازمان‌مسکن بلوک دوم طبقه ۵ شماره ۴۰ بسمت مدیر تصفیه تعیین‌شده و محل شرکت به نشانی مدیر تصفیه میباشد .

مدیرکل ثبت شرکتها و مالکیت صنعتی ـ یحیی مدنی

آگهی انحلال‌شرکت سهامی‌خاص چوب پنبه‌ایران ثبت شده بشماره ۹۹۹۴

باستناد صورتجلسه مورخ ۲۳ر۱۲ر۲۵۳۶ مجمع‌عمومی شرکت مذکور منحل و آقایان پطروس الخوری مبارک‌دارنده پاسپورت شماره ۲۳۱۶ بیروت فرزند فسطین و رحمت‌اله نورسته فرزند محمد رضا بشناسنامه شماره ۳۸۰ بابل بسمت مدیران تصفیه انتخاب گردیدند محل تصفیه و نشانی مدیران تصفیه ـ جاده مخصوص کرج ـ خیابان استادیوم ورزشی آریامهر ـ صندوق پستی شماره ۲۷۴۱ تعیین گردیده است روزنامه اطلاعات جهت درج آگهی‌های شرکت تعیین گردید.

مدیرکل ثبت شرکتها و مالکیت صنعتی ـ یحیی مدنی

آگهی تفویض‌اختیار به مدیرعامل شرکت سهامی خاص بیمه ملی ثبت شده بشماره ۵۴۰۴

طبق صورتجلسه مورخ ۲۸ر۹ر۲۵۳۶ هیئت مدیره‌شرکت سهامی خاص بیمه ملی با توجه بماده ۳۸ اساسنامه شرکت مذکور در مورد نقص دعاوی شرکت در مراجع قانونـی اختیارات زیر بمدیر عامل شرکت تفویض گردید مدیر عامل نمایندگی بیمه ملی در برابر اشخاص ثالث و مراجع قضائی و غیر قضائی و دولتی و غیر دولتی داخلی یا خارجی و بین‌المللی حق طرح دعوی و دفاع از هرگونه دعوی در کلیه مراجع قضائی و اداری باتمام اختیارات حق توکیل و حق شرکت دعوی و حل و فصل کلیه اختلافات و دعاوی‌از طریق سازش و داوری را دارد.

مدیرکل ثبت شرکتها و مالکیت صنعتی ـ یحیی مدنی

مجالس ترحیم

ضایعه اسفانگیز و جبرانناپذیر درگذشت زندهیاد امیر اسداله علم نخستوزیر اسبق و وزیر پیشین دربارشاهنشاهی که خدمات صادقانهاش نمونهوالای شاهدوستیومیهنپرستی بود موجب تاثرعمیقاعضای اتاق بازرگانی و صنایعومعادن ایران و جامعهبخش خصوصی گردید.
با عرض تسلیت بههمه دوستان و بازماندگان سوگوار آن شادروان باطلاع میرساند کهمجلس ترحیم آن فقیدسعید ازساعت ٤ تا٦بعداز ظهر روز سهشنبه ۲۹ فروردین ۲۵۳۷ در مسجد سپهسالار برگزار خواهد شد.

طاهر ضیائی
رئیس اتاق بازرگانی وصنایع ومعادن ایران
آـ۱۷۳٤

نمایندگان مردم خراسان در مجلس سنا و شورایملی بانهایت تاسف وتاثر ضایعه درگذشت فرزند برومند خراسان وشخصیت ممتاز ورجل نامدار ایران شادروان **امیراسداله علم** خدمتگزار صدیق ووفادار اعلیحضرت همایون شاهنشاه آریامهر رابعموم شاهدوستان ووطنخواهان تسلیتمیگویند.
مجلس ترحیم فقید سعید حسبالامر ملوکانه ازساعت ٤تا٦ بعدازظهر روز سهشنبه ۲۹ فروردین ماهجاری درمسجد عالی سپهسالار و از ساعت ۳ونیم تا٥ بعداز ظهر همان روز دردارالسیاده مبارکه حضرت ثامنالائمهدرمشهد مقدسبرگزار خواهد شد.
عماد تربتی، جمال گنجی، دکتر حجازی، محمد علی مهدوی، طلعت اسدی، کاظم اسکوئی، دکتر محمد حسین اعتمادی، مهین افشار جعفری، حبیب بهار، هادی تربتی، علی اکبر توتونچیان، امیرعلمخزیمه، حسنخلیلزادهشیرازی، علی احمد خورشید، دکتر کاظم رحمانی، فریدون سعادت قدسنیا، میرمحمد حسین سید کلال، هوشنگ شادلو، محمد تقی شریعت، محمد شهرستانی، احمد صبوری یزدی، دکتر محمود ضیائی، محمد صادق فرمان، حسن قرائی، خانلر قراچورلو، محمد حسین کاشفی، حسن متولی، دکترغلامعلی محمدی کوشکی، محمود محمودیان، پرفسور مسعودیغمائی.
آـ۱۸۰۷

نمایندگان استان سیستان و بلوچستان در مجلسشورای ملی بانهایتتاثر وتاسف درگذشت شادروان **جناب آقای امیر اسداله علم** نخستوزیر اسبق ووزیر پیشین دربارشاهنشاهی راکه از خدمتگزاران صدیق شاهنشاه آریامهر بودهاندباطلاع میرسانند.
مجلس ترحیم آن شادروان روز سهشنبه ۲۹ فروردین ماه از ساعت ٤ الی٦ بعداز ظهر در مسجد عالی سپهسالار برگزار خواهد شد.
ابراهیم پردلی، کریم بخش سعیدی، محمدحسین رهبر، خداداد ریگی، بهمن بارکزهی، محمد میرلاشاری.
آـ۱۷۹۲

کانون سردفتران و دفتریاران با کمال تاسف درگذشت ناگهانی همکار بزرگوارخود **جناب آقایسید علیاکبرموسوی غروی** سردفتر سابق ۳٦ طهران راکه از افاضل متقدمیناین صنف و از اعضاء ادوار قبلی کانون بودند باستحضارعموم میرساند خداوند متعال اورا بااجداد طاهرینش محشور فرماید. مجلس ختم آن فقید سعید از ساعت ۳تا٥ بعد از ظهر روز سهشنبه ۲۹ فروردینماه ۲۵۳۷درمسجد مجدمنعقداست.
رئیس کانون سردفتران ودفتریارانـ مهدوی دامغانی
آـ۹۰۷

با کمال تاسف وتاثر فوت ناگهانی مرحوم **سید علی اکبر موسوی غروی** فرزند مرحوم مغفور آیتالله حاجسید عبدالغفور، پدر وبرادر عزیزمانرا باطلاع دوستانوخویشان آنمرحوم میرساند.
مریم موسوی (حریری)، علی موسوی (لاکروا)، سعیده موسوی (کاظمیان)، عبدالله پیا، دکتر ابراهیم غروی.
مجلس ختم مردانه وزنانه آن فقید سعید روز سهشنبه ۲۹ فروردین از ساعت ۳تا٥ بعد از ظهر در مسجد مجد منعقد خواهد بود.
آـ۸۷۱

خانوادههای : موسوی غروی، غروی، حریری، لاکروا، کاظمیان، راوندی، بهبهانی، حائری مازندرانی، تجدد، رهنما، جهان، آشتیانی، رشیدی حائری، حکیمی، جاسمی، شهمنش، کوچک، امیر معز، زنجانی، قویمی، آلطعمه، بدیع مسعود، کافی، هفته.
باکمال تاسف وتاثر فوت ناگهانی مرحوم **سیدعلیاکبر موسوی غروی** بزرگ خانواده موسوی غروی را به اطلاع دوستان وبستگان میرساند. مجلس ختم مردانه وزنانه آن مرحوم از ساعت ۳تا٥ بعداز ظهر روز سهشنبه ۲۹فروردین ماه درمسجد مجد منعقد خواهد بود.
آـ۸۷۱
اطلاعاتـ مصیبت وارده را بکلیه بازماندگان آنمرحوم و خانوادههای وابسته تسلیت میدهد.

بانهایت تاسف وتاثر درگذشت شادروان **احمد رفیعی** مقدم از صاحبمنصبان راهآهن ایران را باطلاع بستگان و آشنایان میرساند. مجلس ختم زنانه ومردانه آن مرحومروز چهارشنبه سیام فروردین ماه جاری از ساعت ٦تا۸ بعد از ظهر در خانقاه صفی علیشاه منعقد میباشد.
خانوادههای: **رفیعی مقدم، فارسی، امیر علائی، مهرپویا، عاملی، میرفخرائی، نیکنام، باباشاهی، پزشک، شمشمکی،حاج قاسمعلی، گورنگ، نوروزی، جاویدان، صمیمی، آزمایش، شکوه، جعفریان، شمس، محلوجی، شاکری، هادیفر.**
آـ۸٥۷
اطلاعاتـ مصیبت وارده را بخانوادههای عزادار بویژه بازماندگان آنمرحوم تسلیت میدهد.

کارکنان حسینیه و مکتب علی و زهرا با نهایت تاثر و تاسف درگذشت شادروان **مهندس هوشنگ سمیعی** فرزند مرحوم عنایتاله سمیعی (مدبرالدوله) را باطلاع دوستان و بستگان میرساند مجلس ختم زنانه ومردانه آن شادروان از ساعت ۱٦ تا ۱۸ روز سهشنبه ۲۹ فروردین (فردا) در محل حسینیه و اقع درقلهک خیابان دولت چهارراه شیبانی برگزار میشود.
از طرف موسسین حسینیه و مکتب علی وزهرا
احمد طلاکوب ـ علی اکبر بازرگانی
آـ۸۱۱

بانهایت تاثر وتاسف درگذشت **بانو زهرا نجمعراقی** همسر ومادر عزیزمان را باطلاع خویشان ودوستان میرساند. مجلس ختم آن مرحوم روز سهشنبه ۲۹ر۱ر۳۷ از ساعت ۲تا٤ بعدازظهر در خانقاه صفی علیشاه برگزار میشود.
نجمالدین عراقیـ فخرالدینـ شمسالدینـ جمالالدین ـ بهاء الدینـ ضیاءالدین نجمعراقی.
آـ۹۱۹
اطلاعاتـ مصیبت وارده را بازماندگان آنمرحومه تسلیت میدهد.

بانهایت تاثر درگذشت شادروان **حاج محمد هاتفی** کارمند بازنشسته ثبت احوالرا باطلاع میرساند. مجلس ختم زنانهومردانه ان مرحوم روز سهشنبه ۲۹ر۱ر۳۷ ساعت ٤تا٦ بعد ازظهر در مسجد جامع کرج منعقد است.
خانوادههای **هاتفیـ مکیـ جلیلی خواهـ اشرف ـ علوی نسبـ دهقانـ جهانپناه ـ زارع ـ فاطمیـ فتوحیـ سجادیـ گلشن ـ برهانـ وکیلزادهـ یحیویزادهـ حاجی حکیمیـ مجدـ یاسائیـ بقائیـ فقیهی.**
آـ٥۲۷
اطلاعاتـ مصیبت وارده را بخانوادههای عزادار تسلیتمیدهد

با کمال تاسف وتاثر درگذشت جانگداز جوان ناکام نوه وبرادرزاده عزیزمان **پال شایانی** فرزند آقای عاشور شایانی را درامریکا باستحضار فامیل و آشنایان می رساند.
مجلس ترحیم آن مرحوم در روز سهشنبه ۲۹ر۱ر۲۵۳۷ از ساعت ٤تا٦ بعداز ظهر در کنیسای یوسفآباد واقع در خیابان محمد رضا شاهـ ایستگاه دوم خیابان پانزدهم منعقد خواهد بود.
ننهجان شایانی، الیاهو شایانی، دکتر روحاله شایانی، مهندس ایرج شایانی، وجیهه عاقل، اقدس ترکان، شهین امیر وفائی.
آـ۸۷۳

درگذشت ناگهانی سرهنگ بازنشسته شهربانی **محمد حسین طبری** را اعلام میدارد. مجلس ترحیم آن مرحوم در ساعت ۱۲ الی۲ بعد ازظهر روز سهشنبه ۲۹ر۱ر۳۷ درخانقاه حضرت صفی منعقد خواهد شد.
خانوادههای : **طبری، میرنظامی، خادم، یاسینی، حبیبی، آیرملو، پاکرو، حسینی، ملک، مهرتاش، اسکندانیان، فضل اللهی، همنی، کشتکار، رهنوردی (انوش)، اصرام، متولی، مجدپور و خانوادههای وابسته.**
آـ۸۷۷
اطلاعات ـ مصیبت وارده را ببازماندگان آن مرحوم و خانوادههای وابسته تسلیت میدهد.

با کمال تاسف وتاثر فوت ناگهانی همسر وپدر عزیزمان **حاج رضا مژده** را باطلاع کلیه اقوام ودوستان میرساند مجلسختم زنانه ومردانه آن مرحوم روز سهشنبه ۲۹ر۱ر۳۷ ازساعت ۳ الی٥ بعدازظهر درمسجد الجواد منعقد میباشد
بتول رحمنپناه، علی، غلام، فخرالزمان، پری، معصومه، ثریا، بهجت، زهرا وپروانه مژده.
آـ۹۲۱
اطلاعات ـ مصیبت وارده را به بازماندگان آن مرحوم تسلیت میدهد.

باکمال تاسف وتاثر فوت ناگهانی **حاج رضا مژده** بزرگ خاندان مژده را باطلاع کلیه اقوام و دوستان میرساند.
مجلس ختم زنانه ومردانه آنمرحوم روز سهشنبه ۲۹ر۱ر۳۷ درمسجد الجواد ازساعت۳ تا٥ بعدازظهر منعقد میباشد.
سرهنگ بازنشسته حاج محمود مژده، حاجکریم مژده، حاج علی مژده، خانوادههای: رحمنپناه، فخاری، فرسائی، دربندی، کواکب،کاشفی، نوربخش، جودت،بازوکی،سروی، ملک، برنجی، امین تهرانی، مشکین ، مهدیزاده ، مباشر ، تهرانی.
آـ۹۱٥
اطلاعات ـ مصیبت وارده را به خانواده های عزادار بویژه بازماندگان آنمرحوم تسلیت میدهد.

درگذشت ناگهانی مرحوم **یونس حاج باقری فرزنددلبند** برادر گرامیو برادرزاده عزیزمان را باطلاع اقوام وآشنایان میرساند. مجلس ترحیم آن مرحـوم در روز سهشنبه ۲۹ فروردین برابر با نهم جمادیالاول ۱۳۹۸ از ساعت ٥ الی ۷ونیم درحسینیه سرآسیاب کن منعقد میباشد.
محمد حسن و یوسف حاج باقری، مرتضی قاموس، محمد رضا مهدوی کنی وخانوادههای حاج باقری، قاموس، محمدخانی، حسینی، کارساز، فتاحیان،طاهری، حسینقربان، حاج حسن، شریفی، محمد علی، صادقی، باقری، علی مددی، طلائی، فتاحی، بابائی، طالب.
آـ۹۱۷
اطلاعات ـ مصیبت وارده را به خانواده های عزادار بویژه بازماندگان آنمرحوم تسلیت میدهد.

باکمال تاثر وتاسف درگذشت مرحوم شادروان **محمد فاضلی (استادباقر)** را بهاطلاع کلیه دوستان و آشنایان میرساند مجلس ترحیم مردانه وزنانه آن شادروان روز سهشنبه مورخ ۲۹ر۱ر۳۷ از ساعت ۳الی٥ بعدازظهر در مسجد فخرالدوله واقع دردروازه شمیران منعقد خواهد بود.
خانوادههای فاضلی ـ فاضلـ فائقـزرینقلمـ عقدائی ـ آیرملو ـ احدی ـ غیاثالدینـ منعمـ امیرافشاریـ رضائیان.

بانهایت تاسف درگذشت شادروان جنابآقای **مهرعلیضرغامی (نهاوندی)** بزرگ خاندان ضرغامی را باطلاع بستگان ودوستان و اشنایان محترم میرساند مجلس ختم زنانه ومردانه فقید سعید روز سهشنبه بیستونهم فروردینماه ۲۵۳۷ شاهنشاهی از ماعت چهار الی شش بعدازظهر (عصر) در خانقاه صفی علیشاه برگزار میگردد:
خانوادههای: **ضرغامیـ ظفریـ سالگیـ ذکائیـ زمانیانـ شهابیـ احمدیـ بیاناتیـخزائیـ جهانشاهیـ سالاریـ مرتضویـ قدوسیـ یاوریـ نصراللهیـ خزلیـ ابوالفتحیـ ذوالفقاری ـ فخیمیـ حیدری ـ لطیفیـ آل آقاـ شوقیانـ امیریـ غضنفرپورـ علویـ اصلانیـ جعفرپورـ اسدیـ امامجمعهزادهـ شهبازی.**
آـ۸۸٥
اطلاعاتـ مصیبت وارده را بخانوادههای عزادار بویژه بازماندگان آنمرحوم تسلیت میدهد.

باندوه وتاثر فراوان درگذشت شادروان استاد **احمدمشکوة** کرمانی رابااطلاع دوستان و آشنایان میرساند مجلس ترحیممردانه وزنانه آن مرحوم از ساعت ٥تا۷ بعدازظهر روز سهشنبه ۲۹ر۱ر۳۷ در مسجد شیخ خیابان سیروس کوچه سادات اخوی برگزار میشود.
مهدی مشکوةـ مهدی مومن ـ دکتر محمود مشکوة ـ هادی مشکوةـ دکتر صوتیـ حسین چلنگرـ جمشید شمس.
آـ٥۳۰
اطلاعاتـ مصیبت وارده را ببازماندگان انمرحوم تسلیت میدهد.

بازگشت همه بسوی خداست

باکمال تاسف وتاثر درگذشت مرحومه مغفوره مادر عزیزمان **بانو تابنده فریدی (صالح خرم)** را باطلاع دوستانو آشنایان میرساند مجلس ترحیم آن مرحومه روز چهارشنبه بعداز ظهر ۳۰ فروردین ماه درمنزل واقع در خیابان پهلوی مقابل پارک ساعی خیابان آبشار کوچه بزرگمهری منعقد می گردد.
دکتر ایرج صالح خرم، پروانه صالح خرم (خلیقی)، شهپر صالحخرم (فریدی).
آـ٥٥۳
اطلاعاتـ مصیبت وارده را به بازماندگان آن مرحومه تسلیت میدهد.

باندوه فراوان درگذشت شادروان **حاج رستم آگهی** شوهر خالهگرامی خود را باطلاع دوستان و بستگان میرساند مجلس ترحیم آن مرحوم روز چهارشنبه سیام فروردین ماه از ساعت ۳الی٥ بعدازظهر در مسجدالجواد منعقد میباشد.
گروه کارخانههای صنعتی کاوه
فرهاد خرم ـ بهرام خرمـ پرویز خرم
آـ۱۷٦۳ ۲ـ۱

بانهایت تاسف فوت شادروان **حاج رستم آگهی** پدر گرامی آقای مهندس تیمور آگهی مدیر شرکت پولادسا را باطلاعهمکاران میرساند. مجلس ترحیم آن مرحوم روز چهارشنبه سیام فروردین ماه از ساعت ۳الی٥ بعدازظهر در مسجدالجواد واقع در میدان ۲٥ شهریور منعقد میگردد.
رئیس اتحادیه سازندگان وفروشندگان مصنوعات فلزیـ فرهاد خرم.
آـ۱۷٦٥ ۲ـ۱

بانهایت تاثر درگذشت پدر بزرگوار همسر خود شادروان **حاج رستم آگهی** را بهاطلاع دوستان و آشنایان می رساند مراسم ترحیم زنانهومردانه درروز چهارشنبه سیام فروردین ماه از ساعت ۳تا٥ در مسجد الجواد واقع در میدان ۲٥ شهریور برگزار میشود.
دکتر میرزا آقا ارومچیان، فریدون مجیدی ، مهندس عباس پورصبا.
آـ۱۷۷۹

بانهایت تاسف وتاثر درگذشت همسر وپدر گرامی خود شادروان **حاج رستم اگهی** را باطلاع میرساند مجلس ترحیم آن مرحوم روز چهارشنبه سیفروردین ماه از ساعت ۳الی٥ بعدازظهر در مسجدالجواد واقع در میدان ۲٥ شهریور برگزار میگردد.
اخترالزمان طالشی (آگهی)ـ تیمور آگهیـ گلزار (ارومچیان)ـ طلی (مجیدی) ـمینا (پورصبا).
آـ۱۷٥۹ ۲ـ۱

بانهایت تاثر وتاسف **فوت** بزرگ خاندان **اگهی** شادروان **حاج رستم آگهی** رابااطلاع دوستان و بستگان میرساند مجلس ترحیم آن مرحوم روز چهارشنبه سیام فروردین ماه جاری از ساعت ۳الی ٥ بعدازظهر در مسجدالجواد واقع در میدان ۲٥ شهریور منعقد میباشد.
خانوادههای: **آگاهی مطلقـ آگهیـ ارومچیانـ مجیدی ـ پورصباـ مدنیـ خرمـ فرتاشـ معصومیانـ فکری ـ داداشیان ـ فرضاللهزادهـ صبحیـ ناظریـ طالشیـ قیائیـ گزلزاده.**
آـ۱۷٦۱ ۲ـ۱
اطلاعاتـ مصیبت وارده را بعموم افراد خانوادههایعزادار بویژه بازماندگان انمرحوم،تسلیت میدهد.

خانوادههای بهبودی، نورآذر، صدقی ، شاهمیری ، وکیلی شاهمیر، لیفوانی، حکیمی، ملکی، فتورهچی، مولوی، سرتیپی، طاوسی.
باکمال تاسف درگذشت **بانو شمسالضحی بهبودی (نورآذر)** را باطلاع میرسانند. مجلس ترحیم از ساعت ٥ بعداز ظهر روز سهشنبه ۲۹ر۱ر۳۷ در منزل آنمرحومه بنشانی خیابان جردن خیابان منشی کوی دبیر پلاک۱ برگزار میگردد.
آـ۱٦٦٤

بانهایت تاثر وتاسف درگذشت جوان ناکام **هدایتاله هاشمزاده** فرزند نوروز را باطلاع دوستان و آشنایان می رساند مجلس ختم زنانه ومردانه آن مرحوم از ساعت ۱٤ الی ۱٦ روز سهشنبه ۲۹ر۱ر۳۷ درمسجد حضرتابوالفضل واقع درخیابان تاج اول کوکب برگزار میشود.
امینه عزیزنژاد، رقیبه، راحله، فریده هاشمزاده، خانوادههای فرزانه، احمدی، نوابپور، خلیل احمدی، خلیلنژاد، عزیزژاد، جلیلنژاد، جلقازی، ملایمرفتار، نصیری، صفیعی.
آـ۹۲۱
اطلاعات ـ مصیبت وارده را به بازماندگا نآن مرحوم تسلیت میدهد.

بانهایت تاثر وتاسف درگذشت مادر گرامیمان **بانو ربابه علوی** را در رفسنجان بهاطلاع دوستان واقوام میرساند.
مجلس ترحیم فقید، سعید صبح سهشنبه ۲۹ فروردین مادرمسجد حاج شریف شهرستان رفسنجان برگزار میگردد.
ضیاء علوی، علاء علوی، محمد علوی، اقدس علوی (میزانی)، فاطمه علوی (رهنما)، صدیقه علوی (جلالی).
آـ۱۷۷۰
اطلاعات ـ مصیبت واردهرا به بازماندگان آن مرحومه تسلیت میدهد.

بانهایت تاسف درگذشت بانوی پرهیز **کارحاجیه زهراهوشمند شهمیرزادی** مادر گرامی آقایان علی وحاجی حسن هوشمند را باطلاع بستگان و همشهریان میرساند. مجلس ختم بنا بوصیتآن مرحومه در شهمیرزاد برگزار شد و مراسم شب هفت در روز پنجشنبه مورخ ۳۱ر۱ر۳۷ از ساعت ٤الی۷ بعدازظهر در مصلی شهمیرزاد منعقد میشود.
خانوادههای: **هوشمند ـ فتحیـ صادقیـ هادیپورـ مومنیـ واسعیـ فرحبخشـ تهرانیانـ شیرازیـ کیهانتاژـ یزدانی.**
آـ۹۲۷
اطلاعاتـ مصیبت وارده را بخانوادههای عزادار تسلیتمیدهد

خانوادههای زعیم، حجت، اعتصام، رضوی، امینپور، نراقی، اسدی ،افشارجوان، کیانی،وفائی، قمصری،گلابچی، کاشانچی، شیک، حمصی طاهرآبادی، بنیهاشمی، زهرائی.
با اندوه فراوان فوت ناگهانی **سید مرتضی زعیم** را به استحضار دوستان و آشنایان بخصوص کاشانیهایمقیمتهران میرساند مجلسترحیم مردانهوزنانه عصر دوشنبه۲۸فروردین ازساعت ۳تا٥ درمسجد الجواد منعقد میباشد.
آـ۱٦٥۸

یادبود

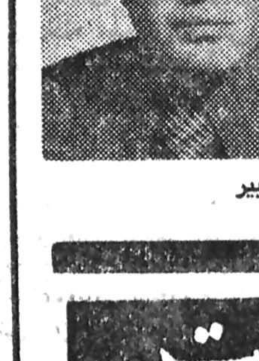

احد عزیز
در آستانهچهلمین روزپرکشیدن جانسوزت بدیار نیستی درود بیپایانمان را بروانت پذیرا باش. بپاس جوانمردیهایتو بیاد بیدریغ عشق ورزیدنهایت وبحرمت بیحد محبت نمودنهایت خاطر عزیزت را همیشه زنده میداریم.
مخارج شب چهلم آنمرحوم به مصرفخیریه خواهد رسید.
کارمندان آزمایشگاه بیمارستان رضا شامکبیر
آـ۱۷٤۱

تسلیت

همکار عزیز و گرامی آقای هوشنگ جلالپور
باتاسف و تاثر بسیار درگذشت شادروان محمد کریم آسایش پدر همسر گرامیتان را که سالهادر مشاغل مهم اقتصادی و مالی مصدر خدمات ارزندهای بودند و عمری را باتقوا و پرهیزکاری گذراندند به جنابعالی و سرکار خانم وهمسر و فرزندان آن فقید سعید و خانواده محترم آسایش تسلیت میگوئیم و برای عموم بازماندگان بقای عمر و سلامت آرزو داریم.
کارکنان سازمان شهرستانهای موسسه اطلاعات
آـ۱۷۷۳

دوست و همکار عزیزم جناب آقای بشیری
مصیبت واردهرا صمیمانه تسلیت میگویم.
علی اکبر صادقی آشتیانی
آـ۱۷۷۲

همکار عزیز آقای عیسی طاهرخانی
مصیبت وارده را تسلیت گفته و در غم شما شریکیم.
کارکنان شبانه مدرسه راهنمائی ایزدمهر
آـ۱۷۷۱

جناب آقای حسین ذبنعلی
بانهایت تاثر و تاسف مصیبت وارده را به صمیمانه تسلیت عرض مینماید.
کتابتی، شرافتی، اصالتی.
آـ۱۷۹٥

دوست فرزانهام جناب آقای مهندس اسحق برال
باندوه وتاثر فراوان سوک عظیم درگذشت شادروان خلیل نیداود.را به آنجناب و خاندان معظم نیداود تسلیت می گوید.
یوسف کهنـ نماینده مجلس شورای ملی
آـ۱۷٥۸

عیسی خانیان عزیز
فوت جانگداز خواهر گرامیتان را از صمیم قلب تسلیت می گوئیم.
محمد رضا اسپهبد و بانو
آـ٥۳۱

همکار عزیز آقای مهندس سعادتپور
بانهایت تاسف و تاثر درگذشت عزیزانتان را از صمیم قلب تسلیت عرض نموده خودرا دراین غم جانگداز شریک میدانیم.
دکتر مدنی . مهندس پیشوا. مهندس مصطفوی. مهندس سالکیان. مهندس هادوی. مهندس کاشانی. مهندس صادقیان. مهندس بهبهانی. مهندس بهادری. مهندس عظیم زاده. مهندس حسینپور. مهندستقی زاده. مهندس کوششی. مهندس عنبرانی. مهندس مهرافزون. مهندس باقری. مهندس دشتستانی.
آـ٥٤۲

دوست و همدوره خوبمان جناب آقای مرتضی عبدالکریمینژاد
تسلیت صمیمانه مارا بخاطر مصیبت بزرگ و وارده پذیرا باشید.
آبادان ـ رضا پیکرستان. عبداله شریعت. ناصر نیکوبذل. رمضانعلی شکری. محمد سپهرتاش. حسین آریا.

آقای دکتر ارومچیان
مصیبت وارده را به جنابعالی و خانواده ارجمندتانتسلیت عرض مینمائیم.
دکتر بهجو. دکتر جعفری. دکتر درسنگو. دکتر آرام. دکتر حبیبیان. دکتر ضربحدادی. دکر زرافشار. دکتر میلانیان. دکتر غنوی.دکتر آزرم. دکتر هدایت. دکتر قیصر. دکتر شیرزاد. دکتر مرادخان. دکتر حدادی.
آـ٥٤٤

جناب آقای علی محمد حسین قشقائی
باکمال تاسف و تاثر درگذشت مادر گرامیتان را تسلیت عرض نموده بقا و سلامتی جنابعالی و خانواده محترم را از خداوند بزرگ مسئلت مینمائیم.
شیرازـ کارکنان شرکت صنعتی پلاستیک پرسپولیس
آـ٥٤۱

همکار عزیز آقای علی اکبر قاسمی
مدیران وکارکنان بیمه آسیا
مصیبت وارده را صمیمانه تسلیت میگویند.
بیمه آسیا

تسلیت

سرکار خانم عالمتاج علم
تمنی دارد تسلیت صمیمانه اینجانب را در فقدان تاثرانگیز شادروان امیر اسدالله علم پذیرفته ومرا در اندوه وغم آنخاندان سهیم بدانید.
یحیی دیبا
آـ۱٦۹۸

سرکار علیه خانم خزیمه علم
نایب رئیس ورئیس هیئت مدیره جمعیت بهزیستی وآموزشی فرح پهلوی
کارکنان کانون دختران مصیبت وارده را تسلیت عرضنموده دوام وبقای آن خانواده محترم را از درگاه ایزد متعالخواستارند.
رئیس کانون دختران : افسر عمید
آـ۱٥۷٦

جناب آقای ولدان
با نهایت تاسف وتالم مصیبت از دست دادن مریم عزیز را بشما و خانواده محترم تسلیت عرض نموده و خودرا در غم بزرگتان شریک میدانم.
علاءالدین صدیقی
آـ۱۸۰۰

جناب آقایدکتر علمالهدی
مصیبت وارده را تسلیت عرض مینمائیم.
از طرف کارکنان وکارمندان بهداری دهکدهالمپیک ـ دکتر علیرضانیو
آـ۸۸۹

جناب آقای جمشید خزیمه علم
باندوه فراوان مصیبت وارده را بهجنابعالی وخاندان معظم علم تسلیت عرض مینمائیم.
نسرین وحسین موثقی
آـ۱۷۳۷

جناب آقای جمشید خزیمه علم
مصیبت وارده را به جنابعالی وخانواده محترم علم تسلیت عرض مینمایم.
سعدی موثقی

جناب آقای جمشید خزیمه علم
مصیبت وارده را به جنابعالی وخانواده محترم علم تسلیت عرض مینمایم.
منصور جاویدزاد
آـ۱۷۳۹

دوست ارجمند جناب آقای کرملو وبانو
مصیبت وارده را تسلیت گفته مارا درغم خود شریک بدانید.
حسن یزدی وبانو
آـ۱۷۳۱

درگذشت تاثر انگیز شادروان فقید سعید جناب آقای امیر اسدالله علم را بخاندان جلیل علم تسلیت عرض مینماید.
بیرجند ـ دکتر مرتضی نوربخش
اـ٥۲٦

درگذشت تاثر انگیز شادروان فقید سعید جناب آقای امیراسداله علم را بخاندان جلیل علم و همسر محترم ایشانتسلیت عرض مینماید.
قائنـ برادران امینزاده
آـ٥۲۳

باندوه وتاثر فراوان ضایعه درگذشت شادروان جنابآقای امیر اسدالله علم را بحضور خاندان جلیل علم بخصوص سرکار خانم عالمتاج علم تسلیت عرض مینماید.
انجمن شهر بیرجند
آـ٥۲٥

باتاثر فراوان ضایعه اسفناک درگذشت شادروان جنابآقای امیر اسدالله علم را بحضور خاندان جلیل علم بخصوص سرکار خانم عالم تاج علم تسلیت عرض مینمایم.
بیرجندـ حسن شیوا
اـ٥۲٤

تسلیت به خدمتگزاران کشور و خاندان علم
مردی شریف و میهنپرست ، خدمتگزار صدیق و وفادار شاهنشاه آریامهر که در طول زندگی خود منشاء خدمات ارزنده به کشورو ملت ایران بود از میان ما رخت بربست و به سرای باقی شتافت ،این ضایعه بزرگ را باندوه فراوان به خاندان جلیل علم و بازماندگان آن مرحوم تسلیت عرض مینماید.
شهردار قاینـ جبرئیلی
آـ٥٤۰

خاندان معظم علم
باتاثر واندوه فراوان درگذشت شادروان فقید سعید جنابآقای امیراسداله علم خدمتگزار صدیقشاهنشاه آریامهر رابه کلیه خدمتگزاران کشور وصمیمانه تسلیت عرض مینماید.
رئیس انجمن شهرقاین ـ حاج سید ابوالفضل مصطفوی
آـ٥۳۹

عرض تسلیت بخاندان معظم علم
باندوهی فرلوان درگذشت رادمردی بزرگ و خدمتگزار راستینومیهن پرستی نمونه جناب آقای امیر اسداله علم نخست وزیر اسبق و وزیر پیشین دربار شاهنشاهی را از صمیم قلب تسلیت عرض مینماید.
قائنـ محمد ابراهیم سالاری
آـ٥۳۸

باتاثر واندوه فراوان فقدان اسف انگیز شادروان امیر اسداله علم ، خدمتگزار صدیق شاهنشاه آریامهر را به عموم بازماندگان آن فقیدسعید صمیمانه تسلیت عرض مینماید.
شرکت سهامی زراعی شاه آباد قائنات
آـ٥۳۷

باقلبی اندوهناک و تاثری فراوان درگذشت شادروانامیر اسداله علم خدمتگزار راستین شاهنشاه آریامهر را بخاندان محترم علم و بازماندگان آن فقیدسعید تسلیت عرض نموده سعادت و سلامت بازماندگان را از خداوند متعال مسئلت مینماید.
اسماعیل امینی، رئیس بانک تعاون کشاورزی قائن
آـ٥۳٦

خاندان معظم علم
بانهایت تاثر و تاسف درگذشت اندوهبار شادروان امیراسداله علم رابه آن خاندان معظم تسلیت عرض نموده بقای عمر همگان را از خداوند بزرگ مسئلت دارد.
احمد ناصح ،رئیس اداره کشاورزی قائن
آـ٥۳٥

ضایعه تاسفآور درگذشت شادروان اسداله علم،خدمتگزار صدیق شاهنشاه آریامهررابهخدمتگزاران کشور وکلیه بازماندگان آن مرحوم تسلیت میگوئیم.
قائنـ حاجسیداسداله مصطفوی. حاج سید مصطفی مصطفوی. حاج سید حسنمصطفوی. حاج سیدجواد مصطفوی . سیدمحمد مصطفوی.
آـ٥۳٤

باکمال تاسف و تاثر مصیبت مولمه و ضایعه درگذشت جناب آقای امیراسداللهعلم را بمخاندان محترم علم صمیمانهتسلیت عرض مینمائیم.
حاج حداد اسدزاده. وایلبهلولی. قائنات
آـ٥۳۳

سرکار علیه بانو فاطمه خزیمه علم
بانهایت تاسف درگذشت برادر ارجمندتان را تسلیت عرض نموده شادی روح آنمرحوموسلامتی سرکار عالی و بازماندگان را از خداوند خواستاریم.
اعضاء وکارکنانو فرزندان جمعیت بهزیستی و آموزشی فرح پهلوی اصفهان
آـ٥٤۳

جناب آقای محمد رضا فراقی
ریاست بانک سپه دورود لرستان
درگذشت پدر عزیزتان را تسلیت عرض مینمایم.
تهران ـ احمد قاسمی
آـ۸۹۷

جناب اقای قدرتالله کریمخانی
باکمال تاسف وتاثر مصیبت وارده را از صمیم قلب تسلیت عرض نموده بقاء عمر شما و خانواده محترمتان را از خداوند متعال نخواهانیم.
قربان رحمانی وبانو
آـ۱۷۸۷

آقای حسن منوشان
با تاسف عمیق درگذشت فرزند عزیزتانرا تسلیت گفته ضمن ابراز همدردی بقاء عمر و سلامتی بازماندگان آنمرحوم را ازخداوند متعال آرزومندیم.
شرکت ایرانپیما
آـ۱۷۹٦

جناب آقای سید محمود طاهری
مصیبت وارده را بهآنجناب تسلیت عرض مینمائیم.
کارکنان کارخانه برنجکوبیوچاپسازی گشت
آـ۹۰۱

جناب آقای سید محمود طاهری
باندوه فراوان فوت پدر گرامیتان را تسلیت عرض مینمایم
جمشید امیر حشمتی
آـ۸۹۹

جنابان آقایان مرتضی و موسی و سلیمان و یحیی نیداود
باکمال تاسف مصیبت وارده را تسلیت عرض نموده سلامت و بقای عمر بازماندگان آن مرحوم را از درگاه ایزد متعال مسئلت مینمائیم.
عطاءالله مقوم و بانو
آـ۱۷٤٤

جناب آقای حسین زینعلی و بانو
باکمال تاسف مصیبت وارده را تسلیت میگوئیم.
فروغ صافی ـ علی محسنی
آـ۱۷٦۷

خانواده محترم شادروان سرهنگ طبری
مصیبت وارده را بهآن خاندان محترم تسلیت میگوئیم.
کارکنان بیمارستان و زایشگاه پاسارگاد
آـ۱۷٦۸

جناب آقای مهندس اسحق برال
بانهایت تاسف وتاثر درگذشت شادروان خلیل نیداود را به آنجناب و خاندان گرامی نیداود تسلیت میگوید.
انجمن کلیمیان تهران ـ ایران
آـ۱۷٥۷

آقایان عیسیـ عبادـ حسین طاهرخانی
مصیبت وارده را بهخانواده شما تسلیت عرض مینمائیم.
فیروز طبریائی، منوچهر پیمان، جلال پاشار، کیومرث نوائی، هوشنگ ثقفی، حسن میرپور.
آـ۱۸۰۸

سپاسگزاری

سپاسگزاری
ازبانوان و آقایانمحترمیکه در مراسمتشییعومجلس ترحیم وشب هفت جوان ناکام **مهندس داریوش پارسانژاد** شرکت فرموده و موجبات تسلی خاطر افسرده ما را فراهم فرمودهاند سپاسگزاری وهرگاه بعلت تالمات روحی توفیق تشکر حضوری حاصل نشود پوزش میطلبیم.
خانوادههای پارسانژادـ واثقیـ شریفیـ رفیعیـوسایربازماندگان
آـ۱۷۷٦

تشکر
از کلیه دوستان و بستگان وسروران گرامی که در مراسم ترحیم مادر اینجانبان **بانو فاطمه ساسانی** شرکت و یابوسیلهنامه و تلگراف اظهار محبت و همدردی فرمودهاند سپاسگزاری نموده بقای عمر وسعادت همگی را از خداوند آرزو مینمائیم.
سنندجـ بتولـ حسینـ محمودـ عباسـ محمد مهدی و زهرا ساسانی

تشکر وامتنان
بدینوسیله از آقایان علمای اعلام و حجج اسلام وسروران عظام که در مراسم تشییع ومجالس ترحیم حضرت حجتالاسلام والمسلمین **آقای حاج میرزا محمود رئیسی** شرکت فرمودهاند و از اصناف محترم خیابان سپه وبازارچه که مارا مورد مرحمت و محبت قراردادند صمیمانه تشکر مینماید چنانچه بعلت تالمات روحی در عرض تشکر حضوری توفیق نیافتیم پوزش طلبیده سلامتی و سعادت همه سروران عزیز را از خداوند متعالمسئلت مینماید.
قزوینـ خانواده رئیسیـ گنجهـ توکلـ وفامیلهایوابسته

مجالس وعظ وسوگواری

بمناسبت ایام سوگواری **بانوی بزرگ عالم** اسلام حضرت صدیقه طاهره سلامالله علیها برطبق وصیت مرحوم خلد آشیان جناب آقای حاج سید اسمعیل ابوالسباع موسس شرکتمسافربری ترانسپورت شمسالعماره مجلس ذکر مصیبتی بمدت یکهفته از روز جمعه بیست وپنجم لغایت پنجشنبه سیویکم فروردین ماه ۲۵۳۷ بعد ازنماز مغرب در تکیه نیاوران منعقد میباشد دانشمند محترم جناب آقای حاج سید حسین مصطفوی مستفیض میفرمایند اشعار مذهبی توسط آقای حاج آقا رضا فرشچی اجراء میشود.
خانواده ابوالسباع
آـ٥۲٥

فاطمة الزهرا ... مسجد امام رضا علیه السلام
خیابان گالی جنب بیمارستان ثمان الدوله

فاطمةبضعة منی
شهادت جانگداز حضرت **فاطمه زهرا سلامالله علیها** رابحضور اقدس بقیها... الاعظم حضرت ولی عصر عجلاله فرجه وبرادران وخواهران دینی تسلیت عرضه میدارد. در تعقیب برنامه دهه قبل برنامه دهه دوم ایام فاطمیه را از تاریخ سهشنبه ۲۹ فروردین ماه جاری بعد از نماز جماعت مغرب و عشاء بشرح زیر اعلاممیدارد:
اشعار مذهبی توسط آقای سید کمالالدین مرتضویوسپس سخنرانی جناب آقای دکتر سید عبدالرضا حجازی

بزرگداشت خاطره جانگداز رحلت حضرت فاطمه زهرا علیهاسلام بمنظور احیاء راه مقدس آن حضرت میباشد.
بهمین مناسبت ازشب چهارشنبه ۱۱ جمادیالاول الی ده شب بعداز فریضه مغرب و عشاء مجلس سوگواری در مسجد الرسول واقع در نازیآباد منعقد و خطیب گرانقدر جناب آقای نجمالدین اعتمادزاده حقایق عالیه مکتب مقدس اسلام را تشریح مینمایند.
دشتیانه

یافاطمهالزهرا (ادرکنی)
طبق معمول سنواتی مجلس توسل از صبح روزچهارشنبه یازدهم جمادیالاول برطبق سیره مرحوم والد در منزل مرحوم حاج سید عبداله شیرازی واقع در خیابان سیروس ایستگاه کلانتری کوچه شیرازی پلاک ۹ دایر است.
الاحقر حاج سید شمسالدین شیرازی

تقویم اطلاعات

ساعات شرعی
استخراج دکتر ریاضی کرمانی

دوشنبه- بیست و هشتم فروردین ماه ۲۵۳۷
نهجمادی‌الاول ۱۳۹۸-هفدهم آوریل ۱۹۷۸
اذان مغرب . . . . . ساعت ۸ و ۲۷ دقیقه
اذان صبح (فردا) . . . ساعت ۵ و ۲۲ دقیقه
طلوع آفتاب (فردا) . . ساعت ۶ و ۵۵ دقیقه
ظهر شرعی (فردا) . . ساعت ۱ و ۳۵ دقیقه
اذان مغرب (فردا) . . ساعت ۸ و ۲۷ دقیقه

اطلاعات دیپلماتیک

عزیمت وزیر خارجه ایران به‌لندن

عباسعلی خلعتبری وزیر امور خارجه برای شرکت در اجلاس شورای وزیران سنتو عازم لندن شد . دراین اجلاس، وزیران خارجه ایران - ترکیه - پاکستان - انگلیس و امریکا مسائل نظامی و اقتصادی منطقه‌را مورد بررسی قرار میدهند. کنفرانس وزیران خارجه سنتو قرار بود دراواسط تشکیل شود ولی وزیران خارجه محل کنفرانس رابه لندن منتقل کردند .

شایع شده‌بود که‌پاکستان دراین‌جلسه شورای وزیران خروج‌خودرا از سنتو اعلام میکند. ولی این شایعه تکذیب شد . ظرف یکسال گذشته روابط پاکستان و ترکیه با امریکا بهبودی محسوسی یافته است . پاکستان در مورد مخالفت امریکا باخرید دستگاه پرورش اورانیوم از فرانسه با واشنگتن درگیر شده بود ولی این درگیری اخیرا آرام شده است . از طرف دیگر اخیرا گفته شد که کارتر درصدد رفع‌تحریم صدور اسلحه به ترکیه برآمده است و همین امر روابط ترکیه و امریکا را نیز بهبود بخشید.

شایع شده‌بود که‌پاکستان دراین‌جلسه شورای وزیران خروج‌خودرا از سنتو اعلام

احداث پلهای هوائی در تقاطع بزرگراههای تهران

طرح حرکت سریع‌وسائط نقلیه در خیابانهای اصلی و شلوغ تهران با احداث پلهای هوائی جدید ، در تقاطع بزرگراهها و مدخل ورودی و خروجی جاده‌ها تهیه شد .

در اجرای برنامه جهید بهبود رفت‌وآمد در خیابان های پایتخت ، بزودی کاملترین پل پیش‌ساخته‌فلزی در پارکوی (تقاطع گیشاو فرحزاد) نصب میشود .

این پل که‌پس ازاحداث، عبورومرور اتومبیل ها را از شرق به غرب وبالعکس در این بزرگراه‌آسان‌خواهد ساخت ، ۶۰۰ تا ۷۰۰ متر طول دارد و عرض آن به ۱۴ تا ۲۱ متر میرسد .

از ویژگیهای این پل که بصورت شرقی - غربی ، روی اتوبان فرحزاد زده خواهد شد آنستکه برای اولین‌بار ورود اتومبیل ها از خیابان‌های‌فرعی‌و متقاطع با پل را به روی آن فراهم می‌کند .

با نصب پل تقاطع گیشا و فرحزاد ، بویژه در ایام تعطیل که تعداد اتومبیل‌های حامل مسافران به خارج از شهر در این بزرگراهها (فرحزاد و پارکوی)فزونی میبابد ، از تراکم وسائط نقلیه و ایجادترافیک دراین قسمت از شهر بخصوص از جاده‌های فرعی منشعب از اتوبان فرحزاد و پارکوی و نیز انتظار طولانی پشت چراغهای راهنمایی کاسته خواهد شد .

بررسی‌های چندین ماهه کارشناسان ترافیک نشان داده است که ایجاد پل‌های فلزی در داخل خیابان های مرکزی باوجود آنکه در تخلیه یک یا چند چهارراه بسیار موثر است ، اما بطورکلی مشکل ترافیک را آنطور که باید حل نمیکند ، اما اگر از وجود این قبیل پلها در راههای ورودی‌و خروجی مشرف به‌شاهراهها و بزرگراهها استفاده شود، به تخلیه کامل و سریع‌یک یا چند خیابان متقاطع در اطراف محل نصب آن کمک فراوان خواهد شد .

امروز همچنین گفته‌شد، عملیات حفاری و ساختمان پل فلزی تقاطع حافظ - نادری نیز از هفته آینده آغاز خواهد شد . این پل هم بصورت شمالی‌-جنوبی و روی حافظ کشیده می‌شود .

مطلعین اعلام کردند با توجه به ترافیک سنگین خیابان نادری اصلحتر آن است که ساختمان این پل به تابستان که ترافیک‌تهران بواسطه تعطیل مدارس و به مسافرت رفتن عده زیادی‌از مردم سبکتر میشود‌موکول گردد .

مراسم تشییع ودفن جنازه علم در مشهد

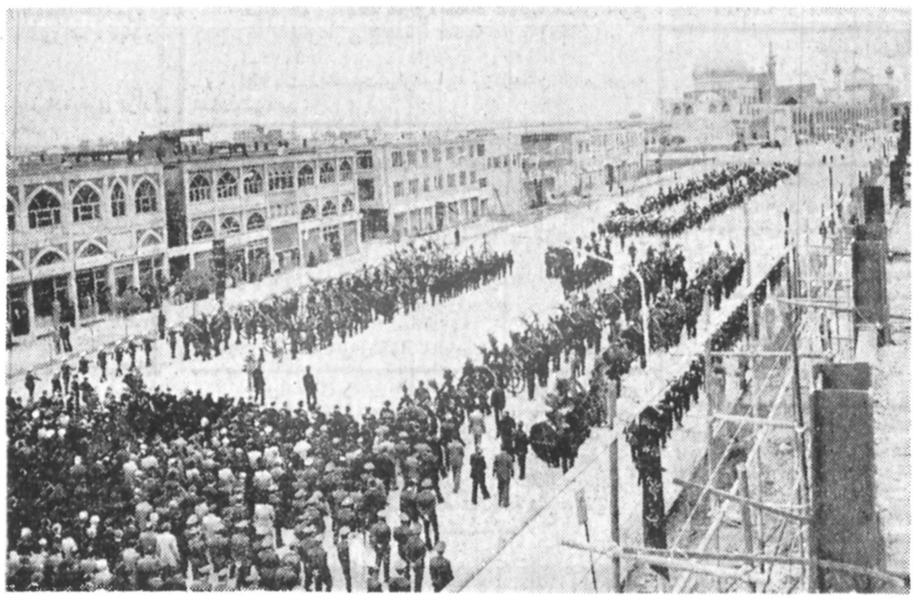

مشهد- خبرنگار اطلاعات

ساعت یک بعد ازظهر دیروز جنازه شادروان امیراسداله علم، در میان موجی‌ازاندوه صدها تن از طبقات مختلف مردم که در فرودگاه مشهد گردآمده‌بودند،واردفرودگاه شدو عبدالعظیم‌ولیان‌استاندار خراسان، به پیشباز کاروان عظیمی رفت که برای تشییع و دفن جنازه‌ی وزیرسابق دربار شاهنشاهی ،از تهران به مشهد آمده بود .

تابوت حامل جنازه امیر اسداله علم‌درحالیکه پوشیده از تاج گل‌های مرحمتی ، شاهنشاه‌آریامهر،علیاحضرت شهبانو ،والاحضرت‌ولیعهد، علیاحضرت ملکه پهلوی و کلیه والاحضرتها و اعضای خاندان سلطنتی و مقامات بلندپایه لشکری و کشوری بود، وارد مشهد شد و به همراه آن بانو عالمتاج‌همسر شادروان علم ، امیر عباس هویدا و زیردربارشاهنشاهی، امیر اصلان افشار رئیس‌کل تشریفات شاهنشاهی ، نصرت‌اله معینیان رئیس‌دفتر مخصوص شاهنشاه‌آریامهر، تیمسار بدره‌ای فرمانده گارد شاهنشاهی،دکترشیخ‌الاسلام زاده وزیر بهداری، هوشنگ انصاری رئیس هیات مدیره و مدیر عامل شرکت ملی‌نفت، چند تن از دیگر وزراء و معاونان وزارت دربار شاهنشاهی، نمایندگان مردم خراسان در مجلسین سناو شورای ملی ، نیز برای شرکت درمراسم تشییع‌جنازه شادروان علم وارد مشهد شدند .

جنازه از فرودگاه مشهد به مسجد «طبسی‌ها» در خیابان «امیر اسداله‌علم» مشهدانتقال یافت، و از این محل تاحرم مطهر حضرت رضا (ع) بر دوش خدام آستان قدس رضوی بطرز با شکوهی تشییع شد. پیشاپیش‌تابوت حامل جنازه در حالی که آیاتی از کلام‌اله مجیدتلاوت می‌شد، همسر، بستگان و دوستان شادروان علم در حرکت بودند . جنازه آنگاه به حرم مطهر حضرت رضا «ع» حمل شد وپس ازطواف پیرامون حرم امام هشتم«ع» وبجای‌آوردن‌نمازمخصوص، در جوار مرقد مطهر آن حضرت‌ودرآرامگاه‌خانوادگی «علم» دفن شد .

مجلس ترحیم آن شادروان بفرمان شاهنشاه آریامهر و از سوی استاندارخراسان، از ساعت ۱۵ و ۳۰ دقیقه تا ۱۷ سه‌شنبه هفته جاری در «دارالسیاده» حرم مطهر حضرت علی‌بن موسی‌الرضا «ع» برگزار خواهد شد .

طرح حکم اعدام بوتو در مذاکره پاکستان و عربستان

ضیاءالحق رئیس حکومت نظامی پاکستان برای یک دیدار چند روزه به عربستان سعودی سفر کرده است و هم‌اکنون مذاکراتی را باملک خالد پادشاه و امیر فهد ولیعهدآن‌کشور ادامه‌میدهد.

این‌سفراولین سفرضیاءالحق بعد از صدور رای اعدام بوتو است ، رای اعدام بوتو نه تنها هیجان وسیعی رادر داخل پاکستان برانگیخت ، بلکه موجب‌شد که تمام‌کشور های جهان بخصوص کشور های بزرگ و کشور های همسایه به این رای اعتراض کنند و از رئیس حکومت نظامی پاکستان بخواهند که آنرا کان‌لم‌یکن تلقی کند .

درحال حاضر ضیاءالحق خود را قانونا نسبت به رای‌بی‌نظر و بی‌ارتباط میداند ، و مدعی است که رای هنوزدر مراحل‌رسیدگی است اما این امر مانع آن نیست که درهمین سفرمسئله اعدام بوتو بین عربستان و پاکستان مطرح نگردد. بنظر آگاهان ، رای اعدام بوتو تقریبا کلیه روابط خارجی پاکستان را تحت‌الشعاع‌قرار داده است . رادیو لندن در همین زمینه از قول خبرنگار خود در اسلام‌آباد خبرداد: «از چهارهفته قبل به‌اینطرف از سراسر جهان سیل‌تقاضا برای تخفیف مجازات بوتو بسوی پاکستان سرازیرشده است . علاوه براعتراض‌های رسمی و غیر رسمی قدرت های بزرگی چون شوروی، چین ، امریکا و بریتانیا، تقاضا های موثرتر مربوط به کشور های خاورمیانه است‌همچنین استنباط‌میشود که ایران نیز بنابدلایل‌بسیار از جمله توجه به ثبات‌منطقه خواستار تخفیف حکم اعدام شده است .

خبرنگار بی‌بی‌سی معتقد است که ضیاءالحق بیشتر اوقات خود را در ریاض صرف تشریح طرحها و راه حلهائی میکند که بعد از اعدام بوتو ممکن است به اجرا درآید و حتی در اسلام‌آباد اظهار امیدواری شده‌که اگر عربستان‌طرحهای ارائه شده ضیاءالحق را بپذیرد ممکن است برای تغییر عقیده و نظر بعضی‌از کشور های همسایه اقداماتی بعمل آورد !

مذاکرات والترشل در تهران

والترشل رئیس جمهوری آلمان فدرال روز جمعه‌آینده (اول اردیبهشت) برای یک دیدار رسمی سه روزه وارد تهران می شود. رادیو کلن در تفسیری پیرامون سفر پرزیدنت والترشل به ایران گفت: سفر والترشل برای آلمان فدرال دارای اهمیت خاصی است زیرا ایران بزرگترین خریدار کالاهای صنعتی آلمان فدرال است . رادیو کلن گفت سفر شل از لحاظ سیاست خارجی‌آلمان نیز حائز اهمیت است این سفر رشد فعالیت سیاسی آلمان را در منطقه نشان می دهد .

ایران که درمنطقه نفتخیز خاورمیانه نقش مهمی دارد سفارش های جدیدی به کارخانجات کشتی سازی و نیروگاههای تهیه انرژی هسته‌ای آلمان داده است که میزان آنها به۲۰ میلیارد دلار بالغ می‌شود .

رادیو کلن گفت: هدف‌رئیس جمهوری آلمان فدرال سفر به کشور هائی است که اهمیت سیاسی ویژه‌ای‌دارند و از این جهت سفر به‌ایران دارای اهمیت خاصی است و مذاکرات مهمی پیرامون روابط‌ایران و آلمان‌صورت میگیرد .

درگیری سربازان ایرانی با ٤ مرد مسلح در لبنان

سربازان ایرانی که درنیروی صلح سازمان ملل در جنوب لبنان خدمت میکنند جلوی‌چهار مرد مسلح را که می‌کوشیدند‌از یک پل استراتژیک عبور کنند گرفتند و آنها را برگرداندند منابع مطلع ایرانی در این‌مورد گفتند یکی از سرو ان‌های‌ایرانی که به زبان عربی صحبت‌میکند به مردان مسلح گفت آن‌ها نمی‌توانند از پل عبور کنند ولی مردان مسلح تهدید کردند کهپل را منفجر میکنند. مردان مسلح پس از مدتی مشاجره سرانجام برگشتند ورفتند.

اوپک وضع خودرادر برابر دلار روشن میکند

اجلاسیه فوق‌العاده اوپک روز شنبه ۱۶ اردیبهشت در طائف واقع در جنوب عربستان سعودی تشکیل‌می شود. این اجلاسیه باید تکلیف اوپک را در مقابل دلار متزلزل معلوم کند. با وجودی که این امر روشن است که‌کاهش ارزش دلار موجب کاهش درآمدقدرت خرید کشورهای عضو اوپک شده است، معهذا این‌مسئله روشن نیست که آیا همه‌ی کشور های عضو خواهان تغییر دلار در تعیین ارزش نفت هستند یا نه ؟

در طول دو ماه اخیرارقامی منتشر شد که عظمت ضرررا بخوبی نشان می‌دهد . این ارقام می گوید که اوپک از کاهش ارزش دلار در سال جاری بین ۱۲ تا ۱۷ میلیارد دلار ضرر می‌کند .

بزرگترین رقم ضرر مربوط به عربستان سعودی است‌که آنرا بین ٤تا٥ میلیارد دلار تخمین می زنند. جالب‌توجه اینست که مدافع سرسخت دلار هم عربستان سعودی می باشد .

نکته قابل توجه در این‌میان در اینست که بسیاری از کشور های اوپک دلارهای دریافتی خود را در بازار امریکا خرج می‌کنند بهمین جهت ضررمهمی متوجه‌آنها نیست. متفاوت بودن میزان ضرر هر یک از اعضای اوپک‌موجب‌نظریات متفاوت آنها نسبت به دلار شده‌است بهمین جهت هنوز زوداست که‌پیش‌بینی‌شود درکنفرانس طائف اوپک تصمیم یکپارچه مثبت یامنفی خواهد گرفت. اما بی تردید اوپک وضع خود را درمقابل دلار معین خواهدکرد وچه‌بسا هشدار دهد که اگردر مدت معین‌و محدودی تکلیف دلار روشن نشود اوپک دست به اقدام لازم خواهد زد.

سخنان معاون دبیر کل سازمان‌ملل در تهران

«الیچ» معاون‌دبیرکل‌سازمان ملل‌متحدو وزیر امورخارجه سابق یوگسلاوی‌که بمنظور بازدید از جمعیت های بین‌المللی و چگونگی‌فعالیت های وسایل ارتباط جمعی از ایران دیدن می‌کند بعداز ظهردیروز دراجتماع‌اعضای جمعیت ایرانی طرفدار ملل متحد شرکت کرد .

در این جلسه تقی نصر و محمد علی مسعود انصاری دبیر کل و نایب رئیس‌جمعیت خوش‌آمد گفتند وفعالیتهای جمعیت و شعب آنرا در شهرستانها تشریح کردند و در باره نقش این جمعیت‌در آگاهی‌وتفهیم اصول‌سازمان ملل متحد برای مردم سخن گفتند و سپس معاون دبیر کل سازمان ملل در باره فعالیت‌های‌سازمان‌ملل‌سخنانی ایراد کرد .

موزه مطبوعات ایران در تبریز ایجاد میشود

در هفته اول اردیبهشت ماه یکی از بزرگترین و زیباترین پارکهای تهران که‌هدیه‌علیاحضرت شهبانوی ایران به مردم پایتخت است در چمشیدیه در نزدیکی منظریه نیاوران گشایش می یابد. این پارک را دفتر مخصوص‌علیاحضرت‌شهبانو بصورت یک تفرجگاه آماده کرده است . همچنین تاچند هفته دیگر اولین فرهنگ - سرای تهران نیز به امر شهبانو و با تلاش دفتر مخصوص معظمله‌ا در نیاوران گشایش می‌یابد .

دکتر نهاوندی رئیس دفتر مخصوص‌علیاحضرت‌شهبانو این مطالب را همراه با توضیحاتی پیرامون فعالیت های دفتر مخصوص در سال جاری به منظور باز- سازی موزه‌های قدیمی و ایجاد موزه‌ها و فرهنگ - سراهای جدید در جمع گروهی از سردبیران و روزنامه‌نگاران اظهارداشت.

دکتر نهاوندی اعلام کرد که موزه مطبوعات بدلیل آنکه‌تبریز خاستگاه‌مطبوعات ایران بوده است دراین‌شهر ایجاد خواهد شد . در این موزه‌گنجینه‌هائی ازمطبوعات داخلی که وزارت اطلاعات و جهانگردی خریداری کرده و همچنین مجموعه یکی از علاقمندان کرمانشاهی که بدفتر مخصوص علیاحضرت شهبانو هدیه شده است به نمایش گذاشته خواهد شد و درواقع‌موزه انعکاس‌تاریخ مطبوعات ایران خواهد بود که با تحقیق و پژوهش وسیعی آماده میشود . وی همچنین به ایجاد باشگاه مطبوعات که با علاقمندی و مشارکت دفتر مخصوص شهبانو در تهران تاسیس خواهد شد اشاره کرد .

دکتر نهاوندی اظهارداشت که به امر علیاحضرت‌شهبانو دفتر مخصوص معظمله‌ا در دو سال آینده در محلات پرجمعیت و جنوبی تهران و همچنین شهرستانها فعالیت های خود را در زمینه‌ایجاد مراکز فرهنگی و هنری متمرکز خواهد کرد و اولین مرکزی که باتوجه به این برنامه برپا میشود فرهنگ- سرای دوم تهران در یک خانه قدیمی دوره قاجاریه در جنوب تهران است و افزودن چهار موزه به موزه های شهرستانهای رشت ، تبریز ، کرمانشاه و اهواز نیز از جمله این برنامه‌ها است .

بازسازی موزه

رئیس دفتر مخصوص علیاحضرت شهبانو بااشاره به این نکته که موزه‌صنعتی در میدان سپه تهران یکی از پربیننده‌ترین موزه‌های پایتخت است اظهارداشت‌که بازسازی این موزه ازهفته قبل آغاز شده‌و با گسترش بنای آن و با مجسمه‌ها و آثار دیگری از آقای صنعتی که فعلا در انبار نگهداری میشود این موزه تکمیل شده و دوره جدیدی را آغاز خواهد کرد. ضمن آنکه حیات کوچک آن نیز به یک قهوه‌خانه تبدیل خواهدشد.

طالبی کیلوئی ۲۱ تومان فروخته‌میشود

سیب در پایتخت کمیاب شده است و تا دو برابر نرخ رسمی‌به مصرفکنندگان عرضه میشود .

آگاهان صنفی مورد سئوال خبرنگار شهری ما معتقدند علت اصلی کمیابی‌و گرانی سیب عدم‌اجازه‌ورود این کالا از کشور های دیگر است .

در حال حاضر سیب مرغوب تخم لبنانی زرد و قرمز هر کیلو نسبت به مرغوبیت ۱۵ تا ۲۰ تومان و سیب قرمز و شمیرانی هرکیلو تا ۱٤ تومان به مصرف کنندگان عرضه می شود درصورتیکه کمیسیون نرخ‌گذاری برای هر کیلو سیب تخم لبنانی زرد و قرمز به ترتیب مرغوبیت ۸۰ ،٦٦ و ٤٥ ریال و برای سیب قرمز و شمیرانی ٦۳ ریال نرخ تعین کرده است. باید دانست در تعدادی از سردخانه‌ها هنوزمقدارنسبتا قابل توجهی سیب وجود دارد ، اما فقط به معدودی دلال ، آنهم با نرخهائی بمراتب گرانتراز قیمت‌رسمی عرضه میشود .

طالبی و گوجه سبز نوبرانه نیز واردبازار شد، ولی به این‌علت که‌کمیسیون ویژه نرخ‌گذاری برای میوه‌هائی که زمینه آن کم است ، نرخ‌تعیین‌نکرده‌است، اینگونه میوه‌ها تا مدتی که فراوان نشود همچنان با نرخهای گران عرضه‌میشود. فعلا قیمت هر کیلو طالبی ۱۹۰ تا ۲۱۰ ریال است و هرکیلو گوجه سبزتاکیلوئی ۳۰۰ ریال‌به مصرف کنندگان عرضه میشود .

ضمنا کمیسیون ویژه نرخ‌گذاری اعلام کرده است که آن دسته از میوه هاکه نرخ آن تعیین نشده است فروش آن منوط است به فاکتور خرید باضافه سی درصد حق‌العمل در میوه فروشیها .

تهرانی‌ها در بهار بیشتر خودکشی میکنند

در سمینار بررسی مسمومیت ها اعلام شده روزانه ۳۰ نفردر تهران مسموم میشوند. از این عده ۱۰ نفر بقصد خودکشی خود را مسموم می‌کنند. فصل بهار را باید فصل خودکشی نامید زیرا در این فصل عده بیشتری که اکثریت آنها دختر های بین ۱۵ تا۲۵ ساله هستند خودکشی میکنند.

سمینار مسائل بهداشتی‌مربوط به مسمومیت‌ها امروز در مرکز اورژانس تهران افتتاح شد.

دکتر شاهرخ مخانی‌سرپرست بخش‌مسمومیت اورژانس‌تهران در گزارشی که به این سمینار داد اعلام کرد: روزانه ۳۰نفر در تهران‌مسمومیت‌های داروئی - غذائی- صنعتی - شیمیائی پیدا می‌کنند. از این ۳۰ نفر حدود ۱۰ نفر یعنی ٤۰ درصد کودک هستند که در اثر سهل‌انگاری و الدینشان بمواد نفتی و داروهای موجود در خانه چون نفت و یا نفتالین‌و امثی دست‌یابی پیدا کرده و مسموم می‌شوند. حدود ۱۰نفر دیگر نیز در اثر ناراحتی‌های خانوادگی و اجتماعی دست به خودکشی می‌زنند. بقیه نیز دچار مسمومیت‌های غذائی می‌شوند.

دکتر مخانی افزود این ارقام در فصول مختلف تغییر می‌کند و مثلادرماه تابستان مسمومیت غذائی زیاد می‌شود.

مسمومیت داروئی (نخودکشی) در فصل بهار، خاصه فروردین و اردیبهشت بیشتر از دیگر فصول است. سن کسانی که دست بخودکشی می‌زنند بین ۱۵ تا۲۵ سال است و اکثریت بادختراست .

سرپرست بخش مسمومیت اورژانس خاطر نشان ساخت‌در سال گذشته کلا ۱۰۲۳ نفر مسموم شده‌اند که توسط اورژانس تهران ترتیب درمان آنها داده شده است. باید متذکر شوم این آمار مربوط به مسمومینی است که بوسیله اورژانس به مراکز درمانی راهنمائی شده‌اند.

علاوه بر این تعداد ۸۱۰نفر مسموم توسط بخش راهنمائی مسمومین بوسیله تلفن ازطریق پزشک معالجشان تحت درمان قرار گرفته‌اند.

پایان ترمیم پلهای هوائی

ترمیم و اسفالت رویه کلیه پل های هوایی تهران عصر دیروز پایان یافت و رفت و آمد از روی آنها عادی شد.

یک مقام شهرداری پایتخت امروز گفت‌علت اصلی‌استهلاک پیش از موقع و سریع‌سطح پل های هوایی استفاده زیاد از حد اتومبیل های تهران‌از لاستیک های‌یخ‌شکن‌و میخ‌دار است .

این مقام افزود : باوجود آنکه فصل ریزش و یخبندان مدت هاست به پایان رسیده ، معهذا هنوز صاحبان بیش از ۵۰ درصد وسائط نقلیه‌پایتخت از لاستیک‌های‌میخ‌دار استفاده میکنند و این امر موجب شده است نه تنها به اسفالت‌روکش پل های فلزی و خیابان‌ها بیش از اندازه لطمه وارد شود‌بلکه ماده مقاومی‌بنام« هیپواکسید» که فقط چهار تا ۸ میلیمتر روی آن کشیده شده‌نیز کاملا از بین برود و سطح آهنی‌پل هر روز بیشترساییده شود .

رهبر حزب محافظه کار انگلیس به‌تهران می‌آید

خانم مارگارت تاچر رهبر حزب محافظه کار انگلستان اواخر هفته آینده برای یک دیدار چند روزه بنا بدعوت دولت ایران به تهران خواهد آمد . این اولین مسافرت خانم تاچر به ایران به عنوان رهبر حزب محافظه کار میباشد .در محافل آگاه گفته میشود که خانم تاچر طی اقامتش‌درایران با چند تن از مقامات طراز‌اول ایران ملاقات و گفتگو هائی درباره مناسبات دو کشور انجام خواهد داد. در همین محافل گفته میشود از آنجاکه احتمال دارد انگلستان درسال جاری شاهدبرگزاری انتخابات عمومی باشد خانم تاچر به منظور توسعه دانش خود‌از امور بین‌المللی دست به سفربه ایران زده‌و‌قرار است‌ازچندین کشور دیگر نیز دیدن کند تا رای دهندگان انگلیسی او را به عنوان‌یک رهبر کارآزموده جهانی قبول کنند .

طرح طبقه بندی کارمندان دولت تغییر میکند

طرح طبقه‌بندی مشاغل وزارتخانه‌ها و موسسات دولتی تغییر می‌کند و در تغییرات جدید در شرایط احراز، شرح‌وظایف و تعداد طبقات‌شغلی‌پاره‌ای ازمشاغل تجدیدنظر میشود.

بررسی تشکیلات وزارت خانه‌ها و موسسات دولتی برای دادن تغییرات جدیدی در آنها از این هفته شروع میشود.

امروز گفته شد : هدف از دادن تغییرات تازه در تشکیلات وزارتخانه‌ها و موسسات دولتی ، آماده ساختن امور پرسنلی در زمینه‌های گوناگون و بهبود تشکیلات سازمانهای مختلف دولتی اعم از مطالعاتی و اجرائی ، همگام با برنامه های توسعه ملی است .

یکی دیگر از هدفهای مورد نظر در تغییرتشکیلات وزارتخانه‌ها و موسسات دولتی اینست که آندسته از طرح‌های پیش‌بینی شده در برنامه پنجم عمرانی کشور که ناتمام مانده است هرچه زودتر بپایان برسد .

اولین سازمانی که دراین هفته بررسی تشکیلات آن شروع‌میشود، سازمان‌برنامه و بودجه وسایر واحدهای وابسته به آن است و پس‌از تهیه گزارش نهائی در مورد این‌سازمان، بررسی‌تشکیلات سایروزارتخانه‌ها وموسسات دولتی شروع میشود.

در سال جاری همچنین علاوه براجرای سیاست عدم تمرکز و تفویض اختیار به‌مسئولان سازمانهای‌اداری شیوه‌های متداول در روابط کارکنان دولت با مردم نیز مورد تجدیدنظر قرارمیگیرد.

طرح طبقه‌بندی مشاغل وزارتخانه‌ها و موسسات دولتی هم در سال جاری مورد بررسی و مطالعه‌مجدد قرار میگیرد و درآن‌تغییرات تازه‌ای داده میشود و این تغییرات بیشتر در جهت دگرگون کردن‌شرایط احراز شرح وظائف و تعدادطبقات شغلی پاره‌ای از مشاغل‌طرح طبقه‌بندی خواهد بود .

لایحه نهائی قانون استخدام

همزمان باتجدید نظر در تشکیلات وزارت خانه ها و موسسات دولتی ، امسال همچنین لایحه نهائی قانون استخدام کشوری در مجلسین مورد بررسی و مطالعه قرار خواهد گرفت.

در تدوین لایحه نهائی، قانون‌استخدام کشوری‌مقررات تازه‌ای برای ترفیع ،مرخصی، بازنشستگی ، رفاه و حقوق ومزایای‌کارمندان دولت درنظر گرفته شده است.

بررسی پایانی لایحه نهائی، قانون استخدام کشوری در سازمان‌امور اداری‌و استخدامی، کشور شروع شده است ودر طول سال جاری پیشنهادات تازه‌برای گنجانیدن در لایحه کمیسیون استخدام مجلس نهائی‌قانون استخدام‌کشوری‌به شورایعلی ارائه داده خواهد شد.

دولت چند سال قبل لایحه نهائی‌قانون استخدام کشوری را تقدیم مجلس شورای ملی کرد ولی از آنجا که لزوم تغییرات تازه‌ای در آن مشاهده شد ، بررسی و تصویب این لایحه موکول‌به‌ارائه‌پیشنهادات تازه‌ای از سوی سازمان امور اداری و استخدامی کشور به کمیسیون مجلس شورای ملی گردید.

در لایحه‌ای که هم اکنون در مجلس است پیش بینی‌شده است که برای پرداخت حقوق به کارمندان دولت در وزارت خانه ها و موسسات دولتی جداول حقوقی متفاوتی در نظر گرفته شود.

بدین ترتیب در آینده برای هر قشری از کارکنان دولت جداول حقوقی جداگانه‌ای در نظر گرفته میشود و پزشکان، معلمان ، مهندسان، وکارمندان اداری هرکدام دارای جداول حقوقی خاص خود خواهند شد.

همچنین‌نحوه‌استفاده کارمندان دولت‌از مرخصی سالانه تغییر می کند و ایام تعطیل جزو مرخصی کارمندان محسوب نخواهد شد.

در حال‌حاضر چنانچه روز های تعطیل بین ایام مرخصی، کارمندان قرار بگیرند جزو مرخصی آنها محسوب می گردد.

حقوق بازنشستگی

مسئله دیگری که مورد اعتراض گروه کثیری از کارمندان دولت میباشد نحوه برقراری حقوق بازنشستگی آنان است و بهمین علت‌نیز دربررسی‌های تازه لایحه نهائی قانون‌استخدام کشوری به‌آن توجه بسیاری شده است.

هم اکنون از حقوق ومزایای کارمندان دولت ۸٫۵ درصد کسوربازنشستگی برداشت می شود،ولی در برقراری حقوق بازنشستگی فقط اصل حقوق مورد محاسبه قرار میگیرد.

دربررسی های تازه دو پیشنهاد مورد نظر است که یا مزایای بازنشستگی فقط بر برقراری حقوق آنان مورد محاسبه قرار گیرد ویااینکه از مزایای کارمندان کسوری برداشت نشود.

همچنین با تصویب لایحه نهائی قانون استخدام کشوری مقررات استفاده از ۱۰ سال سابقه خدمت ارفاقی برای بازنشستگی‌از متن قانون‌حذف میشود و یک مقررات واحد برای بازنشستگی کارمندان دولت در نظر گرفته خواهد شد.

نقل و انتقال اتومبیل مجانی شد

بموجب تصمیم اداره راهنمائی و رانندگی‌فروش اتومبیل‌های شخصی نمره تهران در مناطق راهنمائی و رانندگی تهران انجام خواهد شد و کلیه مالکانی که دفترچه مالکیت اتومبیل در دست دارند ازاین پس برای فروش اتومبیل - هایشان نیازی به مراجعه‌دفاتر اسناد رسمی‌ندارند ومیتوانند وسائط نقلیه شخصی خود را در مناطق یازده گانه اداره راهنمائی و رانندگی بدون پرداخت هزینه انتقال ، بطور رایگان و باارائه‌کارت شناسائی و دفترچه مالکیت اتومبیل بفروشند .

یک مقام آگاه در این‌زمینه اظهار داشت : کلیه کسانی که از اردیبهشت سال گذشته اتومبیل خریده‌اند و دارای دفترچه مالکیت اتومبیل هستند می توانند ازمقررات جدید خرید و فروش اتومبیل استفاده کنند .

همین مقام اضافه کرد: پیش بینی نقل و انتقال اتومبیل‌های شخصی‌درمنطقه های راهنمائی و رانندگی در دفترچه مالکیت اتومبیل نیز شده است به‌این صورت که در این دفترچه‌قید شده است که مالک میتواند اتومبیل خود را بوسیله این دفترچه در محل های تعیین‌شده اداره راهنمائی و رانندگی به دیگری منتقل کند .

مالکانی که تاکنون دفترچه مالکیت دریافت نکرده‌اند می‌توانند با مراجعه به منطقه‌های راهنمائی و رانندگی و ارائه سند اتومبیل‌درخواست‌دفترچه مالکیت کنند ، این دفترچه وسیله پست‌به‌آدرس متقاضیان ویا خریداران‌اتومبیل فرستاده مشود .

بنا به گزارش خبرنگار ما: درحال‌حاضر مردم‌برای‌اشتغال اتومبیل خود در دفاتر اسناد رسمی حاضرمیشوندو باقیمت هائی که این دفاتر برای‌انواع اتومبیل و مدل های آن تعیین کرده‌اند اتومبیل را منتقل می کنند و دفاتر هزینه آنرادریافت میکنند .

ولی با فروش اتومبیل در منطقه های راهنمائی‌و رانندگی نیازی به پرداخت هزینه انتقال نیست و از لحاظ قانونی این انتقال‌اتومبیل هیچگونه‌اشکالی ندارد و به منزله انتقال سنددر دفاتر اسناد رسمی به حساب می آید .

بایگانی دفترچه رانندگان

دفترچه رانندگان ۹۲۲ نفراز رانندگان وسائل نقلیه عمومی که مرتکب تخلف شده‌اند از سوی پلیس راه بین۵۰ روزتا ٦ ماه بایگانی شد .

امروز همچنین پلیس راهبه ۳۲ شرکت مسافربری اخطار کرد که نسبت به انتخاب رانندگان خود دقت بیشتری بکنند که در غیر این صورت نسبت به‌تعطیل‌شرکت آنهااقدام خواهد شد .

از بین رانندگانی‌که دفترچه آنها به علت تخلف بایگانی‌شده است ۱٤٤ نفر راننده اتوبوس ۲۰۷ نفر راننده مینی بوس ، ٤۹۰ نفر راننده کامیون ، ۷۰ نفر راننده کامیونت و ۱۱ نفر راننده سواری‌و کرایه‌هستند.

کوششهای ارزشمند و حمایت‌های بیدریغ شادروان **امیر اسداله علم** در بنیانگذاری کارخانه قند قهستان و پابرجا نگهداشتن آن و تاثیر اقتصادی و اجتماعی‌کارخانه در منطقه جنوب‌خراسان برهیچکس پوشیده نیست.ضایعه درگذشت شادروان امیر اسداله علم مصیبتی بزرگ برای کارکنان شرکت سهامی قند قهستان و کارخانه می‌باشد

یاقلبی‌آکنده ازاندوه‌و ماتم فراوان این ضایعه عظیم را به‌بانو عالمتاج علم همسر فقید سعید و سایر بازماندگان و اهالی بیرجند تسلیت عرض می‌نماید .

هیئت مدیره- مدیر عامل- کارکنان - کارگران شرکت سهامی عام قند قهستان و کارخانه قند قهستان .

اطلاعیه

پس‌انداز و وام مسکن

اکباتان

شعبه کرج پس انداز و وام مسکن اکباتان افتتاح گردید. مشتریان محترم ساکن شهرستان کرج میتوانند برای پرداخت اقساط وام و افتتاح حسابهای پس انداز و انواع سپرده باین شعبه مراجعه فرمایند

نشانی خیابان دانشکده تلفن ۳۰۵۷

پس‌انداز و وام مسکن اکباتان