اطلاعات

مجلس سنا

آقایان دکتر ملکزاده و کمال هدایت دراطراف ماده ۴۶ قانون اساسی صحبت کردند

سؤال آقای تدین نسبت بشناسائی دولت ایسرائل مطرح گردید جواب کفیل وزارت‌خانه آقای تدین راقانع نکرد و بالاخره آقای ساعد گفت که توضیحاتی دراین باره‌در جلسه آینده خواهد داد

آقای نخست وزیر درباره اختلاف نظر مجلسین بیاناتی اظهارداشتند-آقای دکتر متین‌دفتری سؤالی راجع ببرنامه از دولت نمودند

یك لایحه‌وزیر فرهنك وسه‌لایحه ازطرف‌وزارت‌امور خارجه تقدیم گردید.

جلسه علنی مجلس سنا امروزصبح ساعت ۹ وچهل‌وپنجدقیقه بریاست آقای تقی‌زاده تشکیل گردید پس‌از تذکر اصلاحی آقای دکتر متین‌دفتری‌صورت جلسه قبل تصویب گردید وبعدصورت غائبین ودیرآمد گان قرائت شد .

سپس اسامی‌اعضاء کمیسیون‌تجدید نظر درامر نظامنامه داخلی بشرح‌زیر اعلام گردید :

ازشعبه اول - آقایان تقی‌زاده دکتر متین‌دفتری.

ازشعبه دوم- آقایان کمال‌هدایت نظام‌مافی.

ازشعبه سوم - آقایان داد ثر دکتر ملك‌زاده

ازشعبه چهارم - آقایان تدین - دکتر صدیق

ازشعبهٔ پنجم - آقایان بیات - دکتر قاسم‌زاده.

آقای سروش هم بعضویت کمیسیون محاسبات و عرایض انتخاب گردیدند .

معرفی وزیران جدید

دراین‌موقع آقای‌علی‌منصور نخست وزیر پشت‌تریبون آمده واظهارداشتند چون درهیئت دولت تغییر وتبدیلی پیدا شده، اینك باطلاع مجلس سنا میرسانم که‌آقای اردلان بوزارت کشوروآقای وارسته بوزارت دارائی وآقای‌دکتر نفیسی تاتعیین‌وزیرجدیدبکفالت‌وزارت بهداری انتخاب شده‌اند .

آقای دکتر ملك‌زاده

دراینموقع‌آقای دکتر ملکزاده چنین گفتند :

مخاطب من در بیانیکه میکنم نمایندگان مجلس سنا و مجلس‌شورای ملی‌هردومیباشندزیرا این دومجلس‌دو شاخه یکدرخت ودوفرزند یك‌مادرند وآن مادرمشروطیت ایرانست وهمان طوریکه درمجلس خصوصی‌سنا اظهار کردم من شخصاً بمجلس شورای ملی علاقمند هستم زیرا یك سلسله‌رشته‌ها وروابط قطع نشدنی زندگی من و خانواده مرا از طلوع مشروطیت به مجلس شورای پیوند داده و رشته علاقه من به مجلس شورای ملی بقول شاعر «بوستانیست که‌هر نز نزند باد خزانش»

بطوریکه هم میدانند چندیست که درمجامع ومحافل و روزنامجات پایتخت حتی جرایدیکه ازشهرستانها میرسد، گفتگوازاختلاف میان مجلسین میشود ودراطراف این موضوع سخن رانی‌هاومقالات‌بسیار نوشته‌شده که‌بعضی از آنهاباحقیقت‌وفق نمیدهدچون‌منظور من‌راه‌حل‌این‌موضوع‌مهم‌است اینستکه من‌عرض‌می کنم‌قانون اساسی که حدود وحقوق‌ملت‌ودولت ومجلسین‌را بطور وضوح وروشن معین کرده‌باید از دستبردحوادث‌وتمایلات‌نفسانی‌وحس جاه طلبی وتجاوزات مصون ومحفوظ بماند وهریك‌ازدومجلس مطابق‌حدود وحقوقیکه قانون‌اساسی برای آنهامعین کرده وظیفه‌ملی‌وقانون گذاری‌خودرا انجام‌بدهند

من پیش ازآنکه‌مجلس سنا و مجلس شورایملی مفتوح شود بر این عقیده‌بودم وامروز بیشتر در این عقیده استوارهستم که اگر میان دومجلس‌یك روح وحدت وهمکاری‌و صمیمیت پیدا شود ودرتمام‌کارهائیکه وظیفه‌این دو مجلس است باحسن‌نیت‌وتوافق نظر همکاری‌بشودوکارهارابامشورت‌صمیمانه وبرادرانه‌حل وتصفیه کنند وقوانین‌را بامشورت بایکدیگر بگذرانند و از دولتها متفقا پشتیبانی کنند این وحدت وهمکاری‌مجلسین یك منبع الهام و سرچشمه استفاده‌برای کشورخواهدشدو چرخهای‌مملکت سریعتر بکار خواهد افتاد .

بالاتر ازآنچه که گفتم دنیای متمدن وجامعه ملل‌آزاد که باکمال دقت‌ناظر برآنچه درمیان‌مامی گذرد میباشد وملل‌همجوار که با ما روابط دوستی‌واقتصادی‌وسیاسی‌دارند همینکه استنباط‌بکنند که‌مایك‌ملت‌متحدومترقی هستیم‌و کوشش‌وافر برای‌بهبوداوضاع خودمیکنیم وراه‌نجات‌وفلاح وترقی‌را پیش گرفته‌ایم ومیخواهیم‌بقیادت‌اتحاد وسعی وعمل وهمکاری مشکلاتیرا که درپیش است‌ازمیان برداریم‌وباکاروان آزادی‌وتمدن‌ملل‌مترقی‌هم گام‌وهم‌قدم بشویم‌ازهمکاری‌و کمك‌بمادریغ نخواهند کرد ومارایك ملت شایسته برای‌بقاو ارتقاء تشخیص خواهند داد وهر گاه خدای نخواسته مقامات مؤثرومراکز قانونگزاری ما دستخوش اختلاف و دوئیت بشود نه فقط چرخ مملکت ازکارخواهد ماند بلکه همه‌چیزراازدست رفته باید دانست .

اینست که‌من پس‌ازبروزاختلاف نظر میان مجلسین راجع بچند اصل قانون اساسی ازاظهارعقیده خودداری کردم وتمام فکروسعی خودمراصرف حل اختلاف وبدست‌آوردن‌یك‌راه‌صواب که درآینده نیز هادی ماباشد نمودم و پس ازدقت و مطالعه وتجربیاتی که در گذشته داشتم پیشنهادی تهیه و تقدیم میدارم وموافقت مجلسین رانسبت بآن پیشنهاد که با کمال حسن نیت و خیرخواهی وصلاح اندیشی‌تهیه شده استدعا مینمایم .

من پیشنهاد میکنم برای بوجود آوردن‌روح وحدت وحل کلیه‌اختلافات نظریکه میان مجلسین پیش‌آمده ودر آینده‌نیزممکن‌است پیش‌بیایدیك کمیسیون مشترك‌ازطرف دومجلس باشرایطذیل انتخاب‌شود :

اول- کمیسیون‌مذکوردائمی باشد

دوم-یککمیسیون حق‌قانونی داده شود که یکروح وحدت‌میان‌مجلسین بوجود بیاورد و درکلیه اختلافاتی که چه دراصول قانون اساسی وچه‌درسایر مسائل وقوانین دیگرپیش‌میآیدبا کمال بی‌طرفی وخالی‌ازتعصب‌شخصی بارعایت حدود وحقوقیکه قانون اساسی برای

بقیه درصفحه‌دوم

والاحضرتین شاهپورها وهیئت مأمور حمل‌جنازه صبح امروز بقاهره عزیمت نمودند

طواف جنازه درمکه ومدینه

ساعت ۸ و۵ دقیقه صبح امروز هواپیمای سوئدی حامل والاحضرت شاهپورعلیرضا،والاحضرت شاهپور غلامرضا،والاحضرت شاهپورعبدالرضا و اعضای هیئت‌مأمور حمل‌جنازه ازفرودگاه مهرآبادبسمت قاهره پرواز نمود.

دراین‌هواپیما ازافرادلشکری آقای‌سپهبدیزدان‌پناه ژنرال آجودان وآقای‌سرلشکر شقاقی‌وچهارتن آجودانهای‌لشکری: آقایان‌سرلشکر مزینی وسرلشکر هدایت‌سرلشکر خسروانی دریادارظلی‌و ازرؤسای‌دربار آقایان‌سپهبدی رئیس‌کل تشریفات‌وسرلشکر بوذرجمهری رئیس‌کل بازرسی و ایزدی رئیس دفتر والاحضرت اشرف وآقای آتابای میرشکار بودند .

آقای صدرالاشراف استاندار خراسان نیزبنمایندگی ازطرف دولت در این هیئت بودند .

تعداد مسافرین این هواپیما رویهمرفته ۲۸ نفر بود که بغیر از نامبردگان‌بالانمایندگانی ازمطبوعات ومخبرین‌عکاس وآقای شریعت عضو وزارت‌خارجه وچندتن ازمستخدمین دربار نیزبا این هواپیما عزیمت کردند.

هواپیمابس ازهشت ساعت‌پرواز،یعنی ساعت چهاربعد ازظهرامروز بقاهره وارد خواهد شد ووالاحضرتین شاهپورها واعضای هیئت روز های یکشنبه‌ودوشنبه وسه‌شنبه‌رادرقاهره‌خواهند گذراند. باآنکه‌انجام برنامه‌حمل جنازه مصادف‌باایام‌تاجگذاری‌اعلیحضرت پادشاه‌مصر شده، معذلك طبق‌اطلاع دولت‌مصردرنظردارد‌تشییع‌جنازه‌را بشرح‌زیربابرنامه‌باشکوه‌ورسمی انجام‌دهد.

درموقع ورودبقاهره، یك هیئت مصری بشرح زیرمامورپذیرائی از والاحضرت شاهپورها وهیئت اعزامی ایرانی خواهدبود.

۱- والاحضرت محمد علی ولیعهد وعموی پادشاه مصر

۲- فرمانده‌کل قوا

۳-آجودان‌کل کشوری (گراند شامبلان)

مراسم پذیرائی بقرارذیل خواهد بود :

هیئت مصری هیئت اعزامی را درفرودگاه استقبال می نمایند و گارد احترام حضورخواهدداشت. همانروز یا روزبعد هیئت اعزامی بحضور پادشاه مصر بارخواهد یافت در مسجد گارد احترام برای ابراز احترامات گذاشته میشود ، جنازه دراتومبیل متعلق بارتش حمل شده وموتوسیکلت سوار های ارتش مصر همراه‌آن خواهند بود .

درمدت حرکت اتومبیل شلیك توپ خواهد شد.

اعضای هیئت مصری دنبال اتومبیل حرکت‌خواهد کرد. در فرودگاه گارد احترام برای تقدیم احترامات درمقابل جنازه برقراری گردد. درموقع حرکت هواپیمای حامل جنازه گارد مراسم احترام بجا آورده وشلیك توپ خواهد شد .

درآنروزتا موقع حرکت‌هواپیما، پرچمها بعلامت عزا نیمه افراشته خواهد بود.

هواپیمای حامل هیئت وجنازه روزچهار شنبه ازقاهره بجده پرواز نموده ودرجده‌هنگام ورود والاحضرت امیرسعود ولیعهدسعودی‌ووالاحضرت امیر فیصل فرزند دوم اعلیحضرت ابن سعود وزیر امور خارجه بنمایندگی ازطرف اعلیحضرت‌ابن‌سعود والاحضرتین شاهپورها واعضای‌هیئت‌رااستقبال نموده وبرنامه مجلل وخاصی که ازطرف دولت سعودی‌تنظیم شده‌مورداجرا گذارده می‌شود.

والاحضرتین‌شاهپورها واعضای هیئت درایام توقف‌درجده ومکه و مدینه مهمان اعلیحضرت ابن‌سعودبوده ودر تجلیل واستقبال وتشییع‌ازجنازه و هیئت ازطرف دولت‌سعودی برنامه باشکوه وخاصی اجراخواهد گردید .

وسائل‌حمل جنازه ومسافرت هیئت‌ازجده بمدینه ومکه ازلحظه‌ورود بجده تامراجعت ازطرف دولت سعودی تهیه شده و چون هواپیمای حامل هیئت وجنازه برای فرود گاه مدینه بزرك‌است،لذا دوهواپیما ازطرف‌دولت سعودی‌درجده حاضرمیباشدتامورداستفاده برای‌حمل‌جنازه ومسافرت گردد .

برای پذیرائی والاحضرتین در جده کاخ مخصوص و برای پذیرائی اعضاء هیئت کاخ دیگری آماده گردیده و والاحضرتین واعضای هیئت روز ورود نهاررا درجده صرف نموده و بعداز ظهر جنازه با اتومبیل بمکه که بیش‌از یکساعت راه نیست حمل میگردد .

درمکه مراسم حج عمره وطواف جنازه معمول گردیده وممکن‌است هیئت شب‌را درمکه ویاجده‌بسربرند. بهرحال پس‌از اعاده جنازه بجده‌صبح روزبعد جنازه باهواپیما بمدینه منتقل‌میگردد تادراطراف مرقد حضرت محمد رسول (ص) طواف داده شود . والاحضرتین وهیئت شب‌را درمدینه توقف خواهندداشت‌وجنازه آنشب‌درمرقدمطهرخواهدبودوصبح‌روزبعد هیئت‌باجنازه‌بجده مراجعت خواهد کرد وازآنجا پس‌از تعویض هواپیما بطرف اهواز عزیمت خواهند نمود .

بااین‌ترتیب جنازه یکساعت بعدازظهر روزجمعه پانزدهم اردی‌بهشت باهواز وارد وازآنجا بوسیله قطار بتهران منتقل‌میگردد .

روز ورودجنازه‌بتهران‌ساعت هشت‌و نیم صبح‌روز یکشنبه هفدهم‌اردیبهشت و تعطیل عمومی است مراسمی که درایستگاههای‌بین‌راه انجام‌خواهد گردیدطبق برنامه مفصل‌وباشکوه میباشد.

جشن فارغ التحصیلی دانشکده فنی تهران

ساعت چهاربعد ازظهر روزپنجشنبه گذشته ، مراسم جشن‌فارغ‌التحصیلی دانشکده فنی در تالاردانشکده برپا شد . برحسب دعوتی که قبلا بعمل‌آمده بود ، چند نفرازآقایان وزیران و نمایندگان سیاسی خارجی مقیم تهران وعده زیادی ازسناتورها ونمایندگان مجلس‌شورای‌ملی واستادان دانشگاه وفرهنگیان در این جشن شرکت کرده بودند.

نخست‌آقای دکتر سیاسی‌رئیس‌دانشگاه‌تهران جلسه راافتتاح کردند وپس‌ازایشان‌آقای مهندس‌بازرگان رئیس دانشکده فنی گزارش سال‌تحصیلی ۱۳۲۸ دانشکده‌را باطلاع مدعوین رسانیدند . پس‌ازآن جوائزفارغ‌التحصیلان رتبه یکم رشته‌های مختلف دانشکده فنی بوسیله رئیس دانشگاه توزیع شد وبعد از آنکه حضار نمایشگاه خدمات‌مهندسین فارغ‌التحصیل ۱۲دوره دانشکده را ملاحظه کردند ،پذیرائی گرمی ازمدعوین بعمل آمد ودرحدودساعت ۶ونیم‌بعدازظهر،مراسم‌جشن‌پایان‌یافت .

در این عکس ازراست بچپ آقایان فلسفی، رحیم‌الله خان سفیر کبیر افغانستان ، غضنفرعلیخان سفیر کبیر پاکستان، هیئت وزیرداد گستری ، کیهان وزیر فرهنگ ، مشرف نفیسی مدیر عامل سازمان برنامه درجشن دانشکده فنی دیده میشوند - سمت چپ آقای دکترسیاسی رئیس دانشگاه هنگام ایراد خطابه

سیاست‌جهان

کمونیست‌های چین‌خود راآماده‌حمله به‌فرمزمی کنند

بطوریکه گفته میشود سرنشینان کشتی ها و هواپیما های کمونیست های چین ملوانان و خلبانان شوروی هستند

دولت ملیون چین کوشش میکند که اتحادیه‌ضد کمونیست کشورهای‌جنوب‌شرقی آسیا را بوجود آورد تاندین‌وسیله بتواندمقابل کمونیستها مقاومت کند

کمونیست‌های‌چین‌پس‌ازتصرف‌جزیره «هاینان» اینك خود را آماده برای اجرای بقیه‌قسمت‌نقشه‌های‌خودمیکنند. هدف‌ونقشه اصلی کمونیست‌ها اینست که‌نخست پایگاه‌هائی را که هنوز در تصرف ملیون مانده‌است ازدست‌آنها خارج کنند ومانع ازاین‌شوند که‌آنها مواضعشان را بمباران نمایند و سپس به‌توسعه نفوذخود در کشورهای آسیای جنوب خاوری بپردازند .

طبق خبر هائی که رسیده است کمونیست‌ها اینك‌مشغول تهیه‌تدارکات ومقدمات‌اجرای قسمت اول نقشه‌خویش یعنی تصرف بقیه‌پایگاه‌های ملیون که جزیره فرمز وجزائر «شوشان» باشد هستند .

خبرنگار خبر گزاری فرانسه از تایپه خبرمیدهد که کمونیست ها مشغول تهیه‌مقدمات‌حمله‌شدید بجزایر شوشان می‌باشندوروزنامه های ملیون که در(هانکئو)به‌طبع میرسند نیزاین خبررا تایید کرده‌اند. گزارش‌واصله حاکی است که‌کمونیست هابرای این حمله‌مشغول تدارکات‌نظامی‌زیادو نسبتا دامنه‌داری‌هستند و با تصرف جزائر (شوشان) خیال‌دارند که مقدمات‌حمله بر جزیره‌فرمزرافراهم کنند زیرااین جزایر پایگاه خوبی‌برای‌حمله بجزیره فرمزمی باشد،این تدارکات بیشتر در سواحل چکیانك چین‌بعمل‌می‌آیدو این نقاط پر از کشتی‌های بزرك‌و کوچك شده‌است

مسافرینی که‌شانگهای‌وسرزمین‌های‌دیگر متصرفی‌چین کمونیست فرمز وهنك کنك می‌آیند حکایت میکنند که کمونیستها هواپیما و اسلحه و مهمات زیادی را درسواحل‌چین‌آمادهٔ حمله بطرف‌جزیره فرمز کرده‌اند واین مسافرین وشهود مدعی‌هستند که سرنشینان این‌تانك‌ها و هواپیما ها تمام سربازان روسی بوده اند .

خبرهای دیگری که رسیده نیز حاکیست که کمونیست ها درنواحی خلیج «هانك‌چو» نیزمشغول تدارکاتی می‌باشند .

دراین‌میان‌هواپیماهای‌ملیون نیز برمحل‌اجتماع کشتی‌های کمونیست‌هادر خلیج «هانك‌چو» مرتباًحمله برده و آن‌نقاطرا بمباران میکنند .

این‌اقدامات موجب‌نگرانی‌دولت های غربی شده است .

ملیون‌چین از یکطرف مشغول اقداماتی‌درخصوص تقویت‌فکرتشکیل اتحادیه ضد کمونیست کشورهای‌جنوب آسیای‌شرقی بوده ودولتهای غربی و بخصوص‌امریکا باسرعت‌مشغول تقویت هندوچین‌فرانسه بمنظورمبارزه‌با کمونیزم می باشند .

بطوریکه خبرنگار خبرگزاری فرانسه ازمانیل خبرمیدهد ژنرال «ووتشن» معاون نخست وزیر سابق ملیون امروز از هایپه وارد مانیل‌شد تا درجلسهٔ کنگرهٔ حزب کوئومین‌تانك که درمانیل تشکیل میشود شرکت کند. دراین جلسه ظاهراً مسئله‌دفاع از فرمز مطرح خواهدشد و پس از شرکت در این کنگره «ووتشن» بارئیس جمهور فیلیپین درموردا‌تحادیه کشورهای آسیای جنوبی‌واردمذاکره خواهدشدواصرارخواهد کرد که‌هرچه زودتر دراین موردا‌قدام شود.

آقای علاء اظهار داشتند :

میان‌ایران‌وامریکاپیمان‌تازه‌ای منعقدمیشود

واشنگتن- آسوشیتدپرس- آقای علاء سفیر کبیرسابق‌ایران درامریکا که بوزارت خارجه منصوب شده‌اند اظهار داشتند ، قریبا یك پیمان میان ایران و امریکامنعقدخواهدشد که اساس‌ان برمساعدت نظامی‌امریکا بایران خواهدبودایران انتظاردارد درآینده نزدیکی معادل هفت‌میلیون‌دلار اسلحه ومهمات ازامریکادریافت کند .

لیاقت‌علیخان عازم‌امریکاگردید

کراچی -آقای لیاقت علیخان نخست وزیرپاکستان همراه با بیگم لیاقت علیخان وسایرهمراهان برای مسافرت بکشورامریکا بنابدعوت رسمی پرزیدنت ترومن ساعت ۴۰-۶ بامداد امروزباهواپیما از کراچی‌بسوی‌لندن پروازی کند.

انگلستان الحاق قسمت عرب نشین‌فلسطین بماوراءاردن را برسمیت شناخت

لندن - رویتر- «کنت بانکر» وزیر مشاور انگلستان که موقتاً عهده دارامورروزارت خارجه انگلستان است امروزدرپارلمان اعلام داشتکه دولت انگلستان الحاق قسمت عرب نشین فلسطین بماوراء اردن را برسمیت شناخته است وبعلاوه دولت ایسرائل را نیزبرسمیت شناخته است.

آقای علاء از احسن خدا حافظی کرد

واشنگتون - صدای‌آمریکا - آقای حسین علاء سفیرکبیر ایران که سمت وزارت‌خارجه در کابینه ایران پیدا کرده‌اند دیروز از احسن وزیر خارجه‌آمریکا بعنوان تودیع ملاقات کرده ومذاکراتی نمودند .

هوور پیشنهاد می کند که سازمان ملل متحد بدون‌شرکت شوروی تشکیل شود

واشنگتن - هربرت‌هوور که‌قبل‌از مرحوم روزولت ریاست‌جمهوری امریکا رابعهده‌داشت اخیرا نطقی‌ایراد کرده وضمن‌آن پیشنهاد نموده‌است که کلیه نیرو های اخلاقی و معنوی جهان برای حفظ صلح وآرامش بین‌المللی بسیج‌شودچارلزراس‌دبیرمطبوعاتی کاخ سفید دیروزضمن مصاحبه باخبرنگاران چراید اظهار داشت که‌ترومن رئیس‌جمهوری‌امریکا موقعی که هربرت‌هوور نطق‌خودرا درنیویورك ایراد میکرد باظهارات وی که با رادیو پخش میشد گوش میداد .

پس‌از پایان نطق هوور باتلفن باوی صحبت کرد و اظهار داشت که شخصاً مدتی‌است که‌برای بسیج‌نیروهای اخلاقی ومعنوی جهان کوشش میکند وبهمین علت از اینکه هوور این مطلب را در نطق خود تذکر داده‌است فوق‌العاده خوشوقت است . من‌پیشنهادمیکنم که درسازمان ملل‌متحدتغییراتی داده‌شده وسازمان بدون‌شرکت شوروی بوجودآید .

اظهارات‌مك کلوی درباره‌ناسیونالیسم‌آلمان

واشنگتن- جان‌مك کلوی کمیسر عالی امریکا درآلمان اخیرا نامه ای بوزیرامورخارجه امریکاارسال داشته وضمن‌آن خاطرنشان ساخته است که ناسیونالیسم‌ومؤسسات‌وانجمن‌های‌نازی آلمان ازبدو تأسیس دولت جدید بر فعالیت خود افزوده‌اند .

جان مك‌کلوی ضمنا خاطر نشان ساخته است که ملت‌آلمان فوق‌العاده اشتیاق دارد که با کشورهای اروپای باختری روابط نزدیکتری داشته باشد وبهمین علت بدولت‌آلمان‌غربی‌تدریجا اجازه وفرصت داده می‌شود که‌باسایر دول ومخصوصا بااجتماع‌ملل طرفدار دمکراسی غربی تماس‌بیشتری حاصل کند. مك‌کلوی درباره مسئله برلن درنامه خود چنین اظهارمیدارد:

دولت کمونیست‌آلمان بسا کلیه توانائی خود سعی داردمقامات غربی را ازبرلن خارج‌سازد زیرانظربایکه شهربرلن دروسط منطقه شرقی‌آلمان قرار دارد بخش غربی برلن بمنزله روزنه‌ای است که آلمانی های پشت پرده‌آهنین‌میتوانندازآن‌دنیای‌دمکراسی را مشاهده نمایند وبمزایای آن پی ببرند. همین امربیشتر موجب خشم و غضب کمونیستها می‌شود. ولی درهمین صورت ملت‌آلمان ودول‌غربی تصمیم دارند این پایگاه کوچك دمکراسی‌را ازدست ندهند.

نخست وزیر برمه و کمیسر انگلستان درآسیای جنوب شرقی دیروز مورد سوء قصد واقع شدند

رانگون - آسوشیتدپرس- دیروز هنگامیکه مالکم‌ماکدونالد کمیسر انگلیس درآسیای جنوب خاوری وتاکین نو نخست وزیر برمه برای گردش ازشهر خارج شده بودند مورد سوء قصد وهدف گلولهٔ تروریست ها قرار گرفتند بلافاصله درشهرحکومت‌نظامی‌اعلام گردیدودربیانیه خویش‌اشاره کرده‌است که‌این‌حادثه‌درمحل(سومنیت) اتفاق افتاده است .

هردوتن ازدرین دربیمارستان بستری ودرانتظار یك‌عمل‌شدید جراحی‌هستند .

فردا صبح در اطلاعات ماهانه !

سرگذشت‌وزیری که سه‌قرن ازپادشاهان صفوی خدمت‌کرد ولی دراثر توطئه درباریان ، خودرا تا ابد از لذات زندگانی محروم ساخت...

کوروش کبیر را چنین دفن کردند ... زبان فارسی را دریابید

نامه سرگشاده بزنان جوان

تاریخچه شهر کرمانشاه ... فتح تهران ... سیدی در کلاردشت ادعای‌خدائی کرد ...

«سیبا بامکان» جشن میگیرند !- عشق‌وزندگی خداوندان هنر...

اعتراض واعتراف بقلم یك بانوی ناشناس...

من بشقابهای پرنده را درآسمان ایران‌دیدم !

شاه هم بی‌اجازه حق‌دخول ندارد ... آیامیدانید ؟ ... اشعار از: رهی

دانش بزرك‌نیا ، نوید ... چندعقیده... قوانین‌عجیب آمریکائیان

زیر شکوفه‌های سیب (داستان از « جان گالزورتی » ، برنده جایزه اول)

وده هاقطعه شیرین کوچك وتصاویر زیبا... فقط قسمتی است‌ازشماره ممتاز اردی بهشت ماه

اطلاعات ماهانه

تصویر تمام‌رنگی ازساخته های آقای زانیچ خواه یك‌دنیا ذوق ،هنر، ادب ، ع

فردا صبح منتشر میشود

مجلس سنا

بقیه ازصفحه اول

هریك ازدومجلس معین کرده‌است حکمت کرده‌ونظر خودرا بطورروشن اعلام نمایند ومجلسین خودرا مکلف بدانند که عقیده کمیسیون راپذیرند.

سوم- مجلس سنا منتخبین خودرا برای کمیسیون‌مذکور ازمیان نمایندگان مجلس شورای‌ملی انتخاب نمایدو بالعکس مجلس شورای‌ملی منتخبین خودرا از میان سناتورها انتخاب کند.

شك‌وتردیدندارم که‌اگر کمیسیونی را که پیشنهاد کردم باشرایطیکه‌معروض داشتم‌انتخاب‌شود کلیه اختلافات گذشته وآینده بوجه احسن حل خواهد شد. ودست رد بسینه کسانیکه مایل به تولید نفاق واختلاف هستندزده‌خواهد شد.

درخاتمه ازریاست‌مجلس سنا تقاضا دارم که باهیئت رئیسه مجلس شورای‌ملی تماس گرفته وبرای عملی کردن پیشنهادفوق و تشکیل کمیسیون بذل‌مساعی مبذول فرمایند

موضوع دیگر که میخواستم بعرض‌آقایان برسانم شکایاتی میباشد که‌از اصفهان راجع به وضعیت‌سخت معیشت‌اهالی‌رسیده‌است.

قطع‌نظرازاینکه‌اصفهان یکی از شهرهای معروف وتاریخی‌وپرافتخار ایران می باشد.

اصفهانی‌ها همیشه مردمانی‌باسعی و عمل بوده و اولین نهضت وفعالیت اقتصادی ازآنجا شروع و توسعه‌یافته و قبل از همه جا بایجاد کارخانجات پرداختند.

اخیراً یك عده‌زیادی‌ازکارگران آنجا بیکار شده و اگردولت‌توجه عاجلی نکند بیم‌آن‌است که‌مانند سیل بطرف تهران سرازیرشوندیاباآشوب طلبان همدست‌شوند.

البته با توجهات اعلیحضرت همایونی اقدامات مهمی‌در اصفهان از قبیل حفرتونل دوهرنك‌وایجادشرکت توربین آغاز شده و اگر یکی‌دوسال دولت توجه باصفهان‌نمایداین‌اقدامات بزودی نتایج مهمی‌خواهد داد ورفع هرگونه‌مضیقه‌خواهدشد.

همچنین از کرمان هم‌تلگرافات زیادی از شدت فقروپریشانی اهالی رسیده که بیان هرشخص فصیحی‌قادر از توصیف‌آن مناظر رقت‌آور است برای‌نمونه‌عرض‌میکنم که شخص‌موثقی میگفت اگر کسی‌شب روی‌بلندی‌برود چراغهائی که درشب‌تار روشن میبیند انگشت‌شمار است

همچنین آقای دکتر ملکزاده‌از تبدیل استانداری آنجا بفرمانداری مطالبی بیان داشته‌وتذکر دادند که هیئت‌تصفیه مگر تمام مطالب‌را تصفیه نموده که باینکار پرداخته‌است؟

آقای کمال هدایت

پس از آن آقای کمال هدایت اظهارداشتند:

بعضی ازاشخاص بمن گفته‌اند که شما چرادرجلسهٔ اخیرلحن‌خودرا نسبت بکابینهٔ آقای‌منصور تغییردادید؟جواب آنرا الان‌عرض میکنم:

بنده‌رأی‌اعتماد بکابینه آقای‌منصور دادم ولی بعدجریاناتی پیش آمده که مجبور شدم آن مطالب‌راعرض کنم.

مادر اینجا دریك‌دائره‌ای‌همین‌طور میچرخیم‌بدون‌اینکه‌سعی کنیم که یك‌مخرجی پیدا کنیم وبمقصدبرسیم.در اینجا یك‌جریانی پیداشده است که بنده اینطور فکر میکنم که تغافل و تسامح وعدم‌توجه‌مانه‌فقط بدنیاو کشور ضرر میرساندبلکه‌درآینده هم‌اولادان مانسبت‌بما بدبین‌خواهندشد.

این قانون‌اساسی بطوریکه‌عرض کردم چینی‌وژاپنی نیست واین ماده هم چندین‌دفعه خوانده‌شده‌ودرخیلی‌از مرائد نوشته شده‌است بنده‌عرض‌میکنم‌دولت بایدقانون‌را اجرانماید بنده‌حقیقتامتشکر میشوم که جنات‌آقای منصور نخست‌وزیر درپشت این‌تریبون بمجلس سنا توضیح بدهند که‌این کلمات ماده (٤٦) قانون‌اساسی‌راچه‌جورتلقی کرده‌اند؟

بنده امیدوارم که‌دراین‌مسئله توضیحات آقای نخست وزیرمطالب‌راکاملاروشن کند، ضمنا لازم‌است‌عرض کنم‌استنباط خودم این است لوائحی که‌خوددولت تهیه میکند باید اول بمجلس‌سنابدهدو بعد ازمجلس سنابمجلس شورای ملی فرستاده شود درهرحال این‌عقیده من است واگراینطور نباشدوبگویند‌این امورنظری است بحثی وارد نیست.

بیانات نخست وزیر

دراینموقع آقای منصور پشت تریبون آمده وچنین گفتند:

بیانات آقایان دکترملك زاده و هدایت بنده فرصت و مجالی داد که چندکلمه دراین‌باب‌عرض کنم،یکقسمت از بیانات آقای دکتر ملك زاده و تمام مطالب آقای کمال هدایت راجع بیك اختلاف نظر یا اختلاف تعبیر از بعضی‌مواد قانون‌اساسی‌وطرز جریان‌کاربین دومجلس ودولت‌می‌باشد وهر دوآقایان بایك حسن‌نیت کاملی اظهار نظر کردند که رفع‌این محظور بشود- بنده میخواهم عرض کنم که بیش ازهمه یالااقل بقدر همه‌میخواهم ابداً اختلاف تعبیر یانظری درجریان امور واردنشود واگر هم‌پیش می‌آید مطمئن باشم هرچه زودتر حل وفصل شود.

البته بنده یك روز در خدمت آقایان‌اعضاء محترم هیئت رئیسه بودم وعرض کردم که‌این‌اختلافات‌یك‌مطالب غامض نیست که حل‌آن مشکل باشد وعلت پیش‌آمدش‌هم خیلی‌طبیعی‌است ما از ابتدای مشروطیت یك مجلس داشتیم وجریان‌آن معلوم‌بود و حالا که دومجلس داریم باید ترتیبی داده شود که معلوم شودجریان‌بین دومجلس چگونه بر قرار گردد.

البته که بنده حق دخالت ندارم ولی نهایت علاقه را داشتم که‌اختلاف رفع شود وتقاضا وتمنا کردم که هرچه زودتریکجریان روشنی‌اتخاذ شود.

بنده‌عقیده‌دارم‌وهمانطور که‌آقای دکترملکزاده فرمودندیك آئین‌نامه مشترك لازم‌است که درآن‌کارهای مربوط بپارلمانی مارا(اعم ازمجلس شورایملی وسنا) روشن‌نماید تادولت هم وارد یك‌کارمکررنشود و جریان طوری باشد که ازاین‌مجلس‌بآن‌مجلس یاازآن مجلس باین‌مجلس کارهاجریان پیدا کند.

بنده اعتقاددارم کاریکی‌است و همه مربوط بایران‌است.

مابایدجریان کاررا طوری‌نمائیم که بدون اختلاف‌نظر کارها سهلتر و ساده‌ترشود که وقت ماهم تلف نشود بنده اینطوراستنباط میکنم که کارها درابتدا البته آن پختگی بعدراندارد قوانین‌اساسی ما حتی از لحاظ لفظهم وقتی وضع شده که ما هنوز درمورد عمل نبودیم مثلا دراصل٤٦ نوشته‌شده «لوایحی که عنوان میشود» درصورتی که اگرامروز میخواستیم‌این اصل‌را بنویسیم‌مینوشتیم«لوایحی که‌طرح‌میشود»

ولی‌آنوقت پیش‌بینی نمی‌شد که برای هرموضوعی اصطلاح بخصوصی باید بکاربرد بهرجهت برای‌دولت‌هیچ فرق‌نمیکندوهرطور که‌مجلسین‌موافقت کنند دولت تابع خواهدبود و بنده‌و همکارانم نهایت آرزومندهستیم که بزودی این‌اختلاف حل‌شود و البته هم‌حل‌خواهدشد.

ضمنا مطالبی که‌آقای دکترملك زاده راجع باصفهان و کرمان‌فرمودند لازم است‌عرض کنم که دولت همیشه مواظب این‌امور می‌باشد که‌احتیاجات ونواقص‌موجودراچه‌درقسمت‌معیشتی‌وچه در کارهای‌دیگر اصلاح نماید-مخصوصا ازطرف سازمان‌برنامه مبلغ‌شش‌میلیون تومان برای اصلاحات آنجا اعتبار داده شده که البته بمصرف خواهد رسید.

در کرمان‌هم هیئت‌هائی‌فرستاده شده ومطالعاتی نموده‌اند وقراراست که یك‌مؤسسه برای‌استخراج‌ذغال و ایجادبرق وآب‌در کرمان تاسیس‌شود

آقای دکتر ضمنا اظهار داشتند که‌در موقع بحث‌برنامه دولت آقای ساعد و همچنین دولت آقای منصور مطالبی‌میخواستم بگویم ولی‌بواسطه اینکه کسالت داشتم موفق نشدم‌اینك مطالب خودرا بتدریج بعنوان نطق‌قبل از دستور عرض میکنم. مطالب من شامل‌سه نکته (برنامه-سیاست‌خارجی وتصفیه دادگستری)میباشد وامروز راجع به‌برنامه صحبت میکنم.

آقای دکترمتین دفتری گفتند که رئیس مشاورین ماوراء بحارسخنرانی مفصلی نموده که جرائد آن را انتشار دادند.

ازاین‌سخنرانی چنین مستفاد می‌شود که‌یك‌اختلاف‌شدیدی بین‌متصدیان برنامه موجودمیباشد ویك‌مطالب‌لازم وضروری انجام نگرفته ویك‌کارهای غیرلازم ودردرجه دوم شروع گردیده است - این سخنرانی موجب تاثر مردم گردیده است وبنا براین بنده سئوالی در این زمینه کرده‌ام و میل دارم‌آقای نخست وزیر البته نه همین امروز بلکه بافرصت ومطالعه جواب آنرا تهیه نموده درمجلس سنا اظهار بفرمایند تا افکار عمومی از حقیقت قضایا مطلع شود و رفع تشویش از اذهان شود.

ومبلغ ده‌میلیون‌تومان هم‌سرمایه آن پرداخت‌شده واین موسسه باوسائل و ترتیبات صحیحی شروع بکار میکند واین اول قدمی‌است که برای کرمان برداشته‌شده واقدامات دیگری هم منظور نظراست که بموقع خود عرض میکنم.

آقای دکتر متین دفتری

پس ازبیانات آقای نخست‌وزیر آقای‌دکترمتین‌دفتری مطالبی اظهار داشتندوراجع باختلاف نظرمجلسین‌چنین گفتند:درعبارات‌اصل٤٦قانون‌اساسی رابفارسی امروز در آوریم اینطور ازآن استفاده‌میشود که بایداول‌لوائح بمجلس سنا بیاید بعد بمجلس شورای ملی‌فرستاده‌شود

حال‌آقای نخست وزیر چندلایحه رااول بمجلس شورای‌ملی فرستادندو امروزهم چندلایحه قبلا بمجلس سنا آورده‌اند تادل هردومجلسرا بدست آورند

اینطور صحیح نیست‌درقانون‌صلح ومصالحه معنی ندارد و هرچه قانون گفته‌است بایداقدام‌شود.

مطلب دیگر که می‌خواستم‌عرض کنم‌مطالبی راجع بموکلین‌سابق‌خودم ایل‌شاهسون می‌باشد-اخیرآتلگرافات شکایت‌آمیزی ازآنجا رسیده که اگر بخوانم همه‌آقایان‌متأثرمیشونددرصورتی که ایل شاهسون مردمانی غیوروو‌طن پرست می‌باشند ونبایداینطور گذاشت آنها پریشان و بیچاره شوند - اینك تقاضامیکنم‌آقای منصورازاین پنجاه میلیون‌اعتبارخود مبلغی را برای کمك آنهااختصاص دهند تا رفع بیکاری و سختی معیشت‌آنهابشود وضمناراههای آن حدود ساخته شود.

دراینموقع سؤال خودرا تقدیم رئیس نمودند (سئوال درشماره بعد چاپ میشود)

تقدیم لوایح

دراین هنگام‌آقای وزیر فرهنك لایحه مبنی براستخدام پرستارتقدیم مجلس سنانمودند وآقای‌دکتراردلان کفیل وزارت خارجه سه لایحه‌بشرح زیر:

۱- لایحه ترانزیت‌بین ایران‌و ترکیه.

۲- عهد نامه مودت ایران و پاکستان.

۳- عهد نامه‌مودت‌بین ایران و شرق‌اردن.

بمجلس سناتقدیم داشتند.

طرح سئوال آقای‌تدین

درین لحظه سئوال آقای تدین راجع‌بشناسائی دولت اسرائیل مطرح گردیدوآقای‌دکتراردلان کفیل‌وزارت خارجه‌جواب‌دادند که‌دردوماه‌قبل‌هیئت وزیران سابق برای حفظ منافع‌اتباع

بقیه درصفحه هشتم

سیدعلی تمدن هم‌رفت
نامه آقای بهار

مرحوم میرزا سیدعلی تمدن‌مدیر مجله (تمدن) منطبعه مشهدو جریده (نیرو) منطبعه‌تهران، از رجال‌فاضل‌و دانشمند واز خدمتگزاران قدیم و خوش سابقه‌وزارتفرهنك روزپنجشنبه ۷ اردیبهشت ۱۳۲۹ یکساعت ونیم بعدازظهردرمنزل خودواقع درتجریش بمرض سکته قلبی‌در گذشت.

مرحوم تمدن اخیرا معاونت‌اداره کل‌نگارش و کار گزینی وزارت فرهنك را داشت ومدتی‌هم ریاست فرهنك ایالت مکران‌راعهده‌داربود.

مرحوم تمدن از مردم خراسان‌و ازسادات وخاندانهای محترم وقدیمی تربت‌حیدریه‌ومردی بسیاردانا‌وهوشیار و کارمندی صحیح‌العمل وعاقل‌وطرف توجه وزراء و روسای خودودارای رتبه‌نه اداری بوده است.

مرحوم تمدن صاحب چهار اولاد است که بزرگترین آنها دختری است چهارده ساله وخانم‌ایشان نیزکارمند وزارت فرهنك است.

درسن‌پنجاه‌وسه چهارسالگی‌تمدن ازردیف خدام مطبوعات و فرهنك بیرون رفت‌وداغ‌چاره‌ناپذیری درقلب دوستان وآشنایان‌خود نهاد.

مابازماندگان مرحوم‌تمدن‌تسلیت گفته وامیدواریم وزارت فرهنك در قبال‌خدماتی که این‌مردبانهایت‌صداقت بدولت وملت کرده‌است ازبازماندگان وی‌دلجوئی فرماید.

ازطرف جمعی‌ازدوستان‌خراسانی
ملك‌الشعراء بهار

اسرار رکن‌الدین مختار...
ملك فاروق و عشق خطرناکش...

یك‌رمز عجیب مهم درخصوص‌آوارگان آذربایجان
اسرار پیروزی مسلمین در نبرد معروف «بدر»

کانون عشاق دل سوخته یابهشت‌خاکیان

از زیربخ زیر دریائیهای عظیمی سر در آورده و بمب ئیدروژنی پرتاب میکنند

آیا میدانید چرا صاحب دودست‌هستید وفلسفه این‌امرچیست
دراین شهر میزندومیرقصندومی‌میخورند
من از بازداشتگاه شوروی گریختم

اینها فقط چند صفحه از مطالب بیمانندی است که

فرداصبح در مجله‌فردوسی

بعلاوه خبرهای مهمی‌ازپشت پرده اگربخوانید
با هزارها شیفتگان فردوسی
هم‌آوازوبرای‌همیشه خریدارآن میشوید

آ-۱۵۱۹

دعوت خاندان زند

دراین موقع که جناب آقای ابراهیم زند وزیر سابق کشور بنا بمقتضیات کنونی‌آذربایجان حسب‌الامر ملوکانه عازم آن‌سامان‌هستند ازعموم افراد خاندان تمنامیشود برای‌شرکت درمراسم تودیع باجناب معظم‌له روز یکشنبه دهم اردیبهشت ماه‌جاری ازساعت ٤ بعدازظهر درمنزل آقای‌محمد زندخیابان ژاله کوچه صدیق السلطنه حضور بهمرسانند

آ-۱٤۷٦ — **خاندان زند**

بمناسبت شب ولادت با سعادت حضرت شاه ولایت مولی الموالی ارواحنا فداه ازآقایان اخوان صفا تمنا میشود روز یکشنبه دهم اردی بهشت ساعت ٦ بعداز ظهر بانجمن اخوت تشریف فرماشده ازشرکت درجشن خدام‌انجمن اخوت راقرین امتنان و تشکر فرمایند.

آ-۱٤٦٦ — **دفترانجمن اخوت**

نظربانیکه عازم مسافرت اروپا میباشیم بدینوسیله از کلیه اقوام دوستانی که‌موفق بزیارتشان نشده‌ایم‌پوزش میطلبیم

آ-۱٤۸۸ — **علی‌اصغرباغستانی -کاظم حاج ملاحاجی**

ازحضرت مستطاب حجة‌الاسلام‌آقای کمرهٔ بااین‌مختصرتشکرات قلبی خودم را عرض وازاهل محل کمال خورسندی را دارم که‌بامن ومرحوم‌امین‌الدوله مانند پدروبرادروفرزند رفتارونمیدانم چگونه می‌توانم اظهار امتنان کنم - البته هفتاد سال است که مرحوم حاج میرزا علیخان امین الدوله در این محل زحمت کشیده واساس‌آبادی وعمران را فراهم وا کنون ثمره اورا میبینید که اهالی اینقسمت وسایرجاها که آنها نیزفرزندان من بشمارمیروند اظهار همدردی وبا یکدنیا تشکر و امتنان سعادت و سلامت همه شانرا از خداوندمتعال خواهانم.

آ-۱٤۱۵ — **اشرف امینی - فخرالدوله**

ازخانمهای محترمه وخویشاوندان ودوستان عزیزم وعموم آقایانیکه دراین مصیبت وارده کتباً - تلگرافاً ودرجراید ابرازلطف ومحبت فرموده وبمن تسلیت گفتند بازبانی که هیچگونه قادربادای‌آن نیستم تشکری نمایم‌و چون کسالت مزاج و تأثرات شدید این پیش آمد ناگواربکلی ناتوان و فرسوده‌ام ساخته‌ازتشرف خدمت‌بانوان وآقایان محروم وباشرمساری‌خواهان معذرت هستم.

آ-۱۵۱٦ — **اشرف امینی - فخرالدوله**

بیانیه‌سندیکای‌صنف‌قنادو کافه‌قنادتهران‌وتوابع

درشماره روز ۲شنبه مورخه ٤ر۲ر۲۹ روزنامهٔ اطلاعات شرحی بامضای‌حاجی نائب‌معیلی درج گردیده است که برای‌رفع هرگونه‌سوء تفاهم لازم‌میداندمراتب زیررابااطلاع همکاران گرامی وعموم‌علاقمندان‌برساند.

۱- سندیکای موردادعای آقای معیلی بااطلاعات موثقی که‌در دست است هیچگونه رسمیت قانونی نداشته و ندارد طبق ماده ۱۲ قانون‌کار کلیهٔ‌سندیکاها موظف بثبت در وزارت‌کار می‌باشند اگر سندیکای موردادعای آقای‌معیلی بثبت رسیده است بهتر است مشخصات وشماره گواهینامهٔ ثبت‌را که‌ازطرف‌وزارت‌کارصادر شده‌است‌با درج درروزنامه باطلاع‌عموم‌برسد.

۲ - البته اگرشماره ثبت وسایرمشخصات گواهینامه درظرف سه روز ازتاریخ نشر این بیانیه منتشرنگردد نظر این سندیکا دائر به غیر رسمی بودن وغیر قانونی بودن سندیکای مورد ادعای آقای معیلی تایید خواهدشد.

۳ - جشن‌پنجساله آگهی‌شده بنظر این‌سندیکا بهتربود بجای‌دائر کردن چنین‌مجلس جشنی بیلان‌مالی وخلاصه عملیات چندساله سندیکای‌مورد ادعای آقای‌معیلی منتشرمیگردید تابرای‌همه وبخصوص همکاران گرامی‌مسلم ومعلوم گرددحق وحقیقت باکی‌است.

رئیس هیئت مدیره سندیکای قناد وکافه قناد تهران وتوابع

آ-۱٤۵۱ — **مدیر قنادی تصاح - تقی صادقی**

آگهی

امورات اداری‌وفنی بیمارستان وزایشگاه نامداران در مدت غیبت این‌جانب بعهده‌جراح خودبیمارستان محول گردیده بیماران مطب میتوانند به‌جناب آقای دکتریحیی شهردار (درمطب خودشان) و یابه آقای دکتر کابلی که‌پیش‌ازظهر درمطب این‌جانب واقع درخیابان‌هدایت تشریف‌دارند مراجعه فرمایند

دکترخسرو نامداران

آ-۱٤۷۹

بمناسبت عیدمیلاد مولای متقیان علی‌ابن‌ابی‌طالب علیه‌السلام ساعت٦ بعداز ظهر دوشنبه یازدهم ماه‌جاری درمرکز انجمن محلی ناحیه‌عشرت‌آباد واقع درخیابان آمل‌منزل مشیرهمایون جناب‌آقای ابن‌الدین راجع بشخصیت آن‌بزرگوار سخنرانی خواهندنمود ورودبرای‌همه آزاد است.

آ- ۱٤۷۲ — **هیئت مدیره**

در این‌موقع که برای مطالعات پزشکی عازم اروپا می باشم‌بدین وسیله از دوستان گرامی و همکاران محترم که بواسطه ضیق‌وقت موفق به خداحافظی نشده پوزش خواسته سعادت همگی را خواستارم.

آ-۱٤۷۸ — **دکترخسرو نامداران**

شعبه فتوپالاس
سرپل تجریش افتتاح شد

آ-۱۵۳۰ — ۱-۱۰

بپاس خدمات صادقانه فرهنگی سیدعلی تمدن خراسانی که بطور ناگهانی در گذشته است مجلس ترحیمی ازساعت ۱۰ تا ۱۲ روزیکشنبه در مسجد مجد منعقد است.

آ-۱٤۸۵ — **وزارت فرهنك**

باکمال تاثر وتاسف در گذشت ناگهانی سیدعلی تمدن خراسانی را باستحضار عموم خویشاوندان و دوستان میرساند.

مجلس ترحیم مردانه روزیکشنبه دهم اردیبهشت ازساعت ۱۰تا۱۲ درمسجد مجد منعقد خواهد بود. مجلس تذکرزنانه چهار بعدازظهر همان روزدرتجریش انتهای کوچه فردوسی منزل‌آنمرحوم منعقد است.

مریم تمدن - احمد تمدنی- عبدالحسین تمدنی- منور محمودی- هماممحمودی-طوبی‌محمودی- قدسیه‌محمدزاده فرخ‌تقوی - نزهت رفعت - عذراکاوسی- منوچهر محمودی سرگرد فضل‌الله رفعت - هوشنك محمودی - علی محمودی ولی‌الله رؤفی - علی کاوسی

آ-۱٤۸٦

این مصیبت را بعموم بازماندگان آنمرحوم تسلیت میدهیم

بمناسبت در گذشت میرسیداحمد فخرائی که ازخدمتگزاران قدیمی‌و صمیمی فرهنك بوده است مجلس ترحیمی ازساعت ٤تا٦ بعداز ظهر روز یکشنبه دهم‌اردیبهشت درمسجد حاج‌حسن (خیابان ارامنه) منعقدمیباشد.

آ-۱٤۸٤ — **وزارت فرهنك**

خانواده‌های فخرائی علی‌آبادی امامی عامری مدیرفخرائی به اطلاع کلیه آشنایان ودوستان میرسانند که بمناسبت در گذشت مرحوم سید احمد فخرائی که ازصاحب‌منصبان عالیرتبه وزارت فرهنك بودند مجلس‌ختم مردانه روز یکشنبه ۱۰ ماه‌جاری ازساعت ٤تا٦ بعداز ظهر درمسجد حاج حسن واقع درخیابان بوعلی (ارامنه) برقرار و مجلس ختم زنانه درهمان‌روز وهمان ساعت درمنزل شخصی آن مرحوم واقع درخیابان خیام گذرقلی کوچه عباسی دائر خواهدبود.

صدیقه علی‌آبادی - سرهنك دکتر سید نورالدین فخرائی - قمرامامی - اقدس عامری - حاج سید علی امام جمعه - حسن امامی- حسین‌فخرائی - فتح‌الدوله‌علی‌آبادی عباس امامی - حسن عامری

آ-۱٤۸۰

بخانواده محترم‌میرفخرائی وعموم‌بازماندگان آنمرحوم‌تسلیت‌میدهیم

بمناسبت در گذشت مرحوم‌مغفور ابوالقاسم مسیح تهرانی مجلس فاتحه درروزسه‌شنبه دوازدهم اردیبهشت درورامین قریه فتح آباد بر قرار است.

آ-۱۵۲٤ — **حسین‌رمضان‌زاده**

بمناسبت فوت تاثر انگیز جوان ناکام بانو مشکوةیزدان‌پناه‌صبیه برادر گرامم آقای موسی خراسانچی در تبریز مجلس یادبودی زنانه‌عصر روز یکشنبه ۱۰ اردی بهشت ماه از ساعت چهار دربنده منزل منعقد خواهد بود.

حسن‌خراسانچی

نشانی - خیابان مولوی روبروی‌خانی آباد کوچه شهاب الدوله منزل‌خراسانچی

آ-۱٤٦۸

چون چهلمین شب‌فوت پدربزرگوارم شادروان آقای محمد زاهدی مصادف باروز دوشنبه ۱۱اردیبهشت (مولود حضرت امیرع) میباشد بدین وسیله ازانعقاد مجلس سوگواری خودداری شد وبه پیروی از اعمال نوع دوستانه فقیدسعید هزینه شب‌چهلم بین‌فقرای طالقان تقسیم میگردد.

آ - ۱٤٦۹ — **اسمعیل زاهد**

خانواده های درخشان، شیروانی، آئینه چی

با کمال تاثردر گذشت بانوفاطمه درخشان‌همشیره آقای مهدی‌درخشان مدیردبستان هدایت رابا اطلاع خویشان ودوستان وآشنایان میرسانند مجلس ترحیم‌مردانه روزیکشنبه ۱۰ر۲ر۲۹ (فردا) ازساعت سه تاپنج بعدازظهر درمسجد حریری واقع دربازارچه قوام‌الدوله ومجلس ترحیم زنانه از صبح همانروز درمنزل‌مسکونی‌واقع در کوچه جهانگیری روبروی بیمارستان‌رازی کاشی ٤۳ برقراراست.

احمد درخشان - مهدی درخشان - حسن شیروانی - احمد آئینه چی - رضاآئینه چی

آ- ۱٤۷۵

بعموم بازماندگان آنمرحوم تسلیت میدهیم

بمناسبت شب سال در گذشت مرحوم سیدمرتضی‌طباطبائی زاده‌ناظر سابق‌مجلس شورای‌ملی‌مجلس تذکری‌ازساعت‌پنج‌تاهفت بعدازظهرروزدوشنبه یازدهم اردیبهشت درمنزل آنمرحوم واقع درمیدان‌شاه کوچه مسجد حاج ابوالفتح منعقد است ازبستگان ودوستان آنمرحوم دعوت میشود که برای شادی روح آنمرحوم دراین‌مجلس‌شرکت فرمایند.

آ-۱۵۳۳ — **سید کمال شیخ‌رضائی**

انالله وانااليه راجعون

اهالی شهرری در گذشت حضرت علیه بانوآمنه ضرغامفر را بعموم بازماندگان آن مرحومه‌مغفوره طاب‌ثراه مخصوصاآقایان قاسمعلی‌ضرغامفر- تقی ضرغامفر - مرتضی ضرغامفر - مصطفی ضرغامفر - محسن ضرغامفر تسلیت گفته و بقاء ذوات محترمشان را از خداوند متعال خواستارند واز ساعت سه‌تاپنج بعدازظهر روزیکشنبه دهم اردیبهشت مجلس‌ترحیم ازطرف اهالی ومستاجرین درمسجد سنجن‌مطهرحضرت‌عبدالعظیم برقرار خواهدبود.

حسین اربابی - محمد هدایتی - عبدالله‌توتونچی - آقاحسین روغنی - خلیل سهروردی

آ-۱٤۹۱

بانهایت‌تاسف‌فوت‌مرحومه‌بانومعصومه رفیعاصبیه آقای‌علی‌تهرانی سردفتراسناد رسمی شماره ٤۷تهران وهمسرآقای جعفرمتانی راباطلاع دوستان‌وآشنایان میرساند مجلس‌ترحیم درروز شنبه‌نهم اردیبهشت ازساعت سه بعدازظهر الی شش ودرروز یکشنبه دهم‌اردیبهشت ازساعت هشت صبح‌الی یازده صبح در مسجد معزالدوله اول‌خیابان گوته (نایب‌السلطنه) منعقد میباشد.

علی‌تهرانی- الاحقرمهدی رفیعا امام‌جماعت مسجد معزالدوله

آ-۱٤۸۲

بازماندگان آنمرحوم تسلیت میدهیم.

آگهیهای تسلیت درصفحه هفتم‌چاپ‌شده‌است

وزیردارائی ژاپن در امریکا

واشنگتن ـ هایانوایکدا وزیردارائی ژاپن دیروز باهواپیما وارد واشنگتن شد مشارالیه ازتاریخ شروع جنك بین‌المللی اخیر تنها عضو کابینه ژاپن میباشد که بامریکا مسافرت نموده‌است.

هایانوایکدا ضمن مصاحبه باخبرنگاران جرایدواشنگتن اظهارداشت که درنظرداردمدت سه هفته درامریکا اقامت کند وفعالیتهای مالی واقتصادی دولت وشرکتهای بازرگانی راتحت مطالعه قراردهد

وزیردارائی ژاپن ضمنا گفت من میل‌دارم امتنان و تشکرات قلبی ملت ژاپن‌را بدولت وملت امریکا ابراز بدارم

امریکادرچندسال اخیرمساعدتهای مهم وبزرگی بما کرده وتحت رهبری ژنرال مك آرتور دراصلاح اموراقتصادی و صنعتی واجتماعی وفرهنگی ژاپن کمکهای شایانی نموده‌است.

نمایندگان شوروی از شرکت در کمیسیون تسلیحات نیزخودداری میکنند

لیك ساکسس ـ نمایندگان دولت شوروی در کمیسیونهای مختلف سازمان ملل‌متحد ازچند ماه پیش بعلت حضور نمایندگان دولت ملی چین در جلسات از شرکت در مذاکرات خودداری می کنند ودر جلسات مذاکرات حاضر نمیشوند.

کمیسیون تسلیحات غیراتمی سازمان ملل متحد پس از ۹ ماه تعطیل روزه‌شنبه گذشته برای اولین بارجلسه تشکیل‌داد ولی نمایندگان شوروی دراین‌جلسه نیزحضور نداشتند.

مجمع عمومی سازمان ملل متحد باین کمیسیون دستورداده‌است که مقرراتی برای تقلیل تسلیحات و نیرو های نظامی کشورهای عضو سازمان تنظیم نماید.

فرانك ناش نماینده امریکادر کمیسیون تسلیحات‌درجلسه مزبوراظهار داشت که غیبت نماینده شوروی ازجلسه چندان‌هم موجب تعجب نیست زیرا از ابتدا نیز انتظار نمی‌رفت که نماینده دولت مزبوردرجلسات کمیسیون حضورباید.

اظهارات معاون‌وزارت امریکادر باره‌مبارزه‌شدید اتحادیه های کارگران آزاد باکمونیسم

نیویورك ـ جان کیسون معاون وزارت‌کارامریکا دیروزنطق‌مفصلی درنیویورك ایراد کرد وضمن آن‌چنین گفت

اتحادیه‌های کارگری‌امریکا نه‌تنها دراین کشور بلکه درسایر کشور های جهان نیزخدمات برجسته‌ای انجام داده‌اند.

باین‌معنی که عده‌زیادی ازنمایندگان اتحادیه های کارگران امریکا بکشورهای خارجی اعزام شده‌اند تا بارهبران اتحادیه های‌کارگران کشور های دیگر همکاری کرده وآنهارادراین‌مبارزه‌شدید وجنك سردی که‌ازطرف کمونیستها برعلیه‌اصول دموکراسی شروع‌شده‌است‌تشویق نمایند.

دنیای‌دموکراسی به‌رهبران شجاع اتحادیه‌های کارگری‌اروپا که با اینهمه‌شهامت با کمونیسم مبارزه‌میکنند مدیون‌است

اگرموسسات کارگری‌امریکا با اتحادیه‌های‌کارگران اروپاهمکاری نمیکردند اجرای‌برنامه‌مارشال باشکست مواجه‌میشد.

کمونیستها آرزودارند که‌درامریکا بیکاری بسیاروخیمی ایجاد گردد وهزاران نفر ازکارگران این کشوردچار فقروبیچارگی شوند زیرا این نیروهای اهریمنی استبداد میدانند که‌بین‌مردم فقیر و گرسنه بهتر میتوانند زهرشان‌راپاشند.

هواپیمای‌مخصوص پرزیدنت‌ترومن بلندن پرواز کرد

لندن (رویتر) ـ هواپیمای مخصوص پرزیدنت ترومن (استقلال) امروز ازواشنگتن بسوی لندن‌پرواز کرد تاآقای لیاقت علیخان نخست‌وزیر پاکستان رابواشنگتن ببرد.

اقای لیاقت علیخان باتفاق همسرش بیگم لیاقت‌علیخان دردوم ماه مه‌با هواپیمای مزبور بامریکا پرواز خواهند کرد وروزسوم‌مه‌واردواشنگتن خواهندشد.

هواپیمای (استقلال) همان هواپیمای چهار موتوره ای است که اعلیحضرت شاهنشاه ایران وپاندیت‌نهرو نخست وزیر هندوستان‌را بکشور امریکابرد.

کشته‌شدن‌دو امریکائی دراندونزی

جاکارتا ـ خبرگزاری فرانسه ـ دونفر امریکائی که یکی ازآن ها خبرنگار روزنامه‌بوده‌است در مغرب‌جاوه مورد سوء قصدواقع‌شده وهردو نفر آنها بفاصله کوتاهی بر اثر این‌سوء قصد فوت کردند.

این‌دونفر یکی «روبردویل» ودیگری پرفسور «ریموند کندی»می باشند آنهاروزچهارشنبه جاکارتارا بوسیله یك‌جیپ‌ترك کرده‌بودندوهنگامی که درجاوه‌مشغول حرکت‌بودندهدف گلوله واقع شده‌وبقتل‌رسیدند.

دیروزمراسم‌عروسی‌پادشاه ویت‌نام انجام شد

هنك کنك ـ یونایتدپرس ـ «بومیفون» پادشاه جوان ویت نام‌صبح روز جمعه باملکه نامزدش درقصر باشکوه خودازدواج کرد وعروسی‌با تشریفات کامل‌در انجا انجام‌یافت.دراین‌مجلس‌جشن‌عده‌زیادی‌ازاهالی آنکشور ونمایندگان سیاسی‌خارجی‌حضورداشتند.

رئیس شورای امنیت دربرابر رادیوی صدای آمریکا خطاب بملل‌خاور میانه سخنرانی خواهدکرد

واشنگتن ـ محمود فوزی‌بیك نماینده مصردر شورای امنیت که فعلا ریاست شورارا بعهده داردامروز (جمعه هشت‌اردیبهشت) نطق‌مفصلی‌درباره اوضاع اجتماعی واقتصادی کشورهای خاور میانه و برنامه کمك فنی سازمان ملل‌متحد دربرابر رادیوی صدای امریکا ایراد خواهد کرد.

اعلامیه وزارت‌امورخارجه‌آمریکادرباره کناره‌گیری لهستان ازسازمان بین‌المللی‌خواربارو کشاورزی

واشنگتن ـ سازمان خواربارو کشاورزی ملل متحد اخیراً اعلام داشته‌است که‌دولت‌لهستان طی نامه‌ای‌بسرهربرت‌برادلی کفیل‌سازمان‌بین‌المللی خواربارو کشاورزی تسلیم کرده ومتذکرشده‌است که درنظردارد ازسازمان مزبور کناره گیری‌اختیار کند.

وزارت امورخارجه‌آمریکا بیانیه‌ای دراین خصوص‌انتشارداده وضمن ان خاطرنشان ساخته‌استکه کناره گیری‌لهستان‌ازسازمان خواربارو کشاورزی بنابدستوردولت شوروی میباشد.

تیتو حاضر برای مذاکرات با دولت ایتالیاست

بلگراد ـ رویتر ـ مارشال تیتوامروز بخبرنگاران جرائد اظهار داشت که وی حاضر است درمورد تریست‌بادولت‌ایتالیاطبق‌شرایط‌پیشنهادی قبلی خود وارد مذاکره شود.

وی اظهارداشت که روسهادیگر نمی‌توانند یوگواسلاوی‌راغافلگیر کنند زیرایوگواسلاوی کاملا خود را در برابر حملهٔ خارجی ها آماده کرده است.

صدورالماس بکشورهای خارجی ممنوع شد

کاپ ـ رویتر ـ وزارت دارائی افریقای جنوبی امروز اعلام داشت که صدور الماس بکشورهای خارجی غیراز کشورهای مشترك‌المنافع بریتانیا ممنوع است مگرآنکه بهای آنها بدلار پرداخت شود.

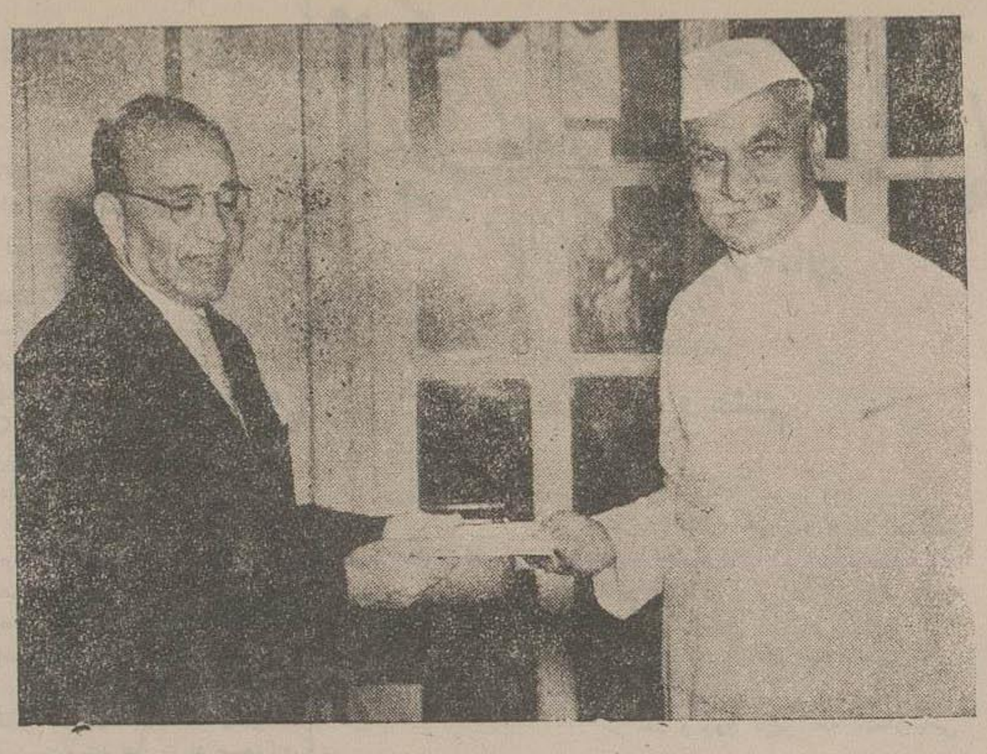

«سلیم‌الراوی» وزیرمختار جدیدعراق درهندوستان چندی‌قبل بحضور «راجندراپراساد» رئیس‌جمهور هندوستان شرفیاب‌شد واستوارنامهٔ خودرا تقدیم کرد

ژولیو کوری دانشمندمعروف‌فرانسه‌از کار برکنارشد

کوری معتقد بود که هیچ دانشمند و روشنفکری بر علیه روسیه شوروی بمبارزه نخواهد پرداخت

پاریس ـ رویتر ـ کابینه فرانسه امروز تصمیم گرفت که پرفسور «ژولیو کوری» دانشمند معروف‌اتم شناس فرانسه را که ریاست کمیسیون‌انرژی‌اتمی‌رادارد ازپست‌خودتغییر دهد زیرا وی تمایلات دست‌چپی‌شدیدی دارد وبطرفداری‌ازروسها معروفست

پاریس ـ یونایتدپرس ـ دکتر ژولیو کوری کمونیست و دارنده جایزه نوبل امروز از کار خودبرکنار گردید.علت برکناری او انتقادات شدیدی بود که در اطراف ازوی درمورد تمایلات‌شدید دست چپی‌وطرفداری از کمونیست‌هابعمل می آمد و کابینه فرانسه در تحت ریاست بیدو جلسه مخصوصی برای رسیدگی‌باین اتهامات و انتقادات تشکیل دادوچنین‌تشخیص‌داد که وجودژولیو کوری در رأس این‌پست‌امنیت فرانسه رادرخطرخواهد انداخت وبهمین جهت‌تصمیم گرفت‌اوراازکاربر کنارنماید.

سخنگوی دولت فرانسه اعلام‌داشته است که کوری بعلاوه از عضویت کمیته اکتشافات علمی فرانسه که عهده‌داراسرارکلیه اختراعات و اکتشافات فرانسه در زمان جنك و صلح است نیز بر کنارشده‌است.

ژولیو کوری چندی قبل مسافرتی‌بداخله شوروی کرده بود ودرفرانسه در حقیقت مطلع ترین افراد از وقایع پشت‌پرده آهنین‌بشمار میرفت و بخصوص اطلاعات او از اکتشافات اتمی‌روسها خیلی‌زیادبود.

چندی قبل بود که‌ژولیو کوری اعلام داشت هیچ دانشمند روشنفکری‌اجازه نخواهدداد که محصول‌ونتایج کارش برعلیه روسیه شوروی‌بکاربرده‌شود و بهمین جهت مورد انتقاد شدید سخت‌احزاب دست راست‌واقع گردید و از همان موقع مبارزه شدیدی بر علیه او شروع شد و افراد حزب ژنرال دوگل جداً ازدولت فرانسه تقاضای بر کناری او را از کار میکردند و می گفتند که نگاهداری و حمایت‌ازاو بمنزله‌خیانت به‌فرانسه‌است.

پاریس ـ اسوشیتدپرس ـ دیشب‌کابینه فرانسه تصمیم گرفت که پرفسور فردریك ژولیت کوری عالم معروف تحقیقات اتمی‌را بعلت اینکه طرفدار شدید اصول کمونیسم میباشد ازریاست کمیسیون تحقیقات اتمی منفصل سازد.

پرفسور مزبور قریب پنجاه سال‌دارد واخیرا طی‌یك مصاحبه که درجراید پاریس چاپ شده است مخصوصا وفاداری خودرا باصول کمونیسم اعلام نموده است.

سخنگوی رسمی دولت فرانسه دیشب‌اشاره کرد که دولت بهیچوجه تصمیم ندارد که بمب اتمی بسازد بلکه تصمیم‌دارد ازنیروی خارق‌العاده‌اتم برای صلح استفاده نماید.

پرفسور کوری نیزرسما اعلام کرد که من‌عضو حزب کمونیست هستم.

یادداشت‌آمریکابکشورهای رومانی و مجارستان و بلغارستان برای اعزام نماینده‌خود بکمیسیون تحقیق

واشنگتن ـ دولت آمریکا طی یادداشتی که بدولتهای مجارستان و رومانی وبلغارستان فرستاده خواستار شده است که آندولت‌ها نمایندگان خودرابرای کمیسیونی که برای‌رسیدگی باتهام نقض قرارداد صلح ازطرف‌آن کشورها تشکیل میگردد تعیین‌نمایند.

دیوان دادگستری بین‌المللی بنا برتقاضای مجمع عمومی‌سازمان‌ملل‌متحد درتاریخ سی‌ام ماه مارس‌رأی خود را مبنی براینکه‌اختلافی‌میان‌طرفین‌موجود میباشدو کشورهای رومانی‌ومجارستان وبلغارستان باید بموجب پیمانهای‌صلح نمایندگان خود رابکمیسیونی که برای رسیدگی باتهامات‌آمریکا و انگلیس برعلیه آنکشورهاتشکیل‌میگرددا‌عزام نمایند صادرنمود.

سفیر کبیر جدید آمریکا در کانادا

واشنگتن ـ استانلی وود وارد رئیس اداره تشریفات وزارت خارجه آمریکا از طرف مستر ترومن رئیس جمهوری بسمت سفیر کبیر آمریکا در کانادامنصوب شده‌است.

این انتصاب باید ازطرف‌مجلس سنا تائید گردد. سفیرسابق‌آمریکادر کانادا «لارنس‌استینهاردت» بود که‌در یك‌حادثه هوائی مقتول گردید.

استعفای رئیس جمهوری مجارستان

بودابست ـ رویتر ـ ارپادسا کاستیس رئیس جمهوری مجارستان که سابقاشغل مثبت‌کاری وروزنامه‌نویسی داشته پریروز بعلت کسالت مزاج استعفاداد وساندورروبانی کارگرساختمان ووزیر تجارت سابق‌بجای اوانتخاب گردید روبانی مانند ساکاستیس از رهبران حزب سوسیال دموکرات مجارستان بوداین‌حزب‌اکنون‌جزءحزب کمونیست‌میباشد.

اعتراض بلغارستان بترکیه

صوفیه ـ خبرگزاری فرانسه ـ چندی‌پیش‌هشت‌نفر ازاتباع بلغارستان بوسیله هواپیمابه‌ترکیه فرار کرده و خلبان و متصدی رادیوی هواپیما را بقتل رسانیده‌بودند دولت بلغارستان این فراریان را غیابا محکوم باعدام نموده‌ولی فراریان مذکور در دادگاه ترکیه تبرئه شدند. دولت بلغارستان دراین‌موردبه‌ترکیه‌اعتراض کرده واقدام دولت ترکیه رادرتبرئه فراریان عمل‌خصومت آمیز تلقی کرده‌وضمنا استرداد فراریان مورد بحث‌را از دولت ترکیه خواسته است.

فعالیت جنگجویان غیرنظامی در مالزی

سنگاپور ـ رویتر ـ امروز جنگجویان غیرنظامی در حالی که از داخل جنگل مشغول شلیك بودند ده‌نفررا بقتل‌رسانیدند.

اعتصاب کارگران لندن شکسته شد

لندن ـ رویتر ـ امروز اعتصاب‌کارگران بارانداز‌های لندن‌شکسته شد وهزار نفر از چهارده هزار نفر اعتصابیون حاضر شدند از نو مشغول کار شوند.

افتتاح روابط سیاسی میان‌ایران وماوراء اردن

بیروت ـ دولت ماوراءاردن رسما اعلام‌داشته که دولت‌ایران‌اظهار داشته‌است که یك‌نماینده سیاسی بکشورهاشمی اردن خواهد فرستاد و این اولین باراست که بین دو کشور ایران و اردن نماینده سیاسی رد و بدل می شود.

درکلکته روزی صدنفر ازوبا وآبله تلف می‌شوند

کلکته ـ رویتر ـ مرض آبله و«وبا» فوق‌العاده‌دراین‌شهرشیوع پیدا کرده است وبطوریکه رسما اعلام داشته اند هفته قبل هرروزدرحدود صدنفر ازاین‌بیماریها فوت میکردند.

فرانسه داوطلب کشیدن لوله نفت عراق شده است و میخواهد مانع ازدادن امتیاز آن‌بدولت آمریکا شود

واشنگتون ـ مجله اویل اندکس جورنال می‌نویسد:

سفارت فرانسه در واشنگتن اخیراً نشریه ای بنام «فرانسه‌و مسئله نفت» انتشار داده واذر طی آن دلایلی‌برله ساختمان سریع لوله‌نفتی‌بقطر ۳۰ اینچ بوسیله شرکت نفت‌عراق‌ذکرنموده‌است.

این لوله از کرکوك به مدیترانه شرقی‌امتدادخواهدداشت

مجله اویل اندکس خاطرنشان می نماید که بقرار معلوم طرح‌های مربوط به لوله نفت شرکت نفت عراق بقطر سی‌اینچ پیشرفت‌دارد

شرکت نفت عراق برخلاف رویه سابق خود مشغول تهیه مقدمات برای‌استفاده از یك شرکت آمریکائی است که لوله کشی‌راانجام دهد.

چندی قبل گزارش‌داده‌شد که‌طرح‌لوله کشی‌خاورمیانه‌بعدازلوله کشی شرکت نفت عراق‌بقطر سی‌اینچ‌انجام‌خواهدشد.

ظاهرا علت تغییراین نظر از یك طرف اصراردولت فرانسه‌است که در اسرع وقت طرح ساختمان‌آغاز گردد وازطرف‌دیگر موقعیت‌عراق که پروانه عبور لوله‌های‌نفت‌خاورمیانه‌رابایدصادر کند.

ملکه ژولیانا به‌پاریس مسافرت می کند

پاریس ـ آسوشیتدپرس ـ ملکه ژولیانا، ملکه‌هلند درماه آینده همراه شوهرش شاهزاده برنارد بعنوان میهمان رسمی ونسان‌اوریول رئیس جمهورفرانسه وخانمش بکشور فرانسه مسافرت خواهد کرد.

ملکه «ژولیانا» درمدت توقف در فرانسه در کاخ «الیزه» توقف می نماید.

آلمانی‌ها درصدد افتتاح‌روابط‌تجارتی باپکن‌هستند

برلین ـ آسوشیتدپرس ـ دولت‌آلمان شرقی تصمیم گرفته است که هیئتی‌رابرای‌عقدقرارداد بازرگانی به‌پکن اعزام‌نماید تااز نزدیك بااولیای دولت کمونیست تماس گرفته وقراردادی منعقدسازد.

والتر آلبریخت نخست‌وزیر روزجمعه اعلام کرد که اکنون مقدمات اجرای این‌کار فراهم شده‌است.

حزب لیبرال بلژیك باشرائط لئوپولد موافقت‌کرده وحاضر شد درکابینه‌ائتلافی بلژیك شرکت‌نماید

بروکسل ـ رویتر ـ حزب‌لیبرال‌بلژیك پس‌ازآنکه بیحران‌طولانی آن کشور که مدت شش هفته بطول انجامیده است خاتمه دهد امروز اعلام داشت که حاضراست باشرایط پیشنهادی لئوپولد موافقت کرده به باز گشت وی‌رای دهد مشروط برآنکه وی همان‌طوری که قول داده‌است پس از باز گشت بتاج وتخت‌فورا ازآن‌بنفع پسر۱۹ ساله‌اش پرنس‌بودوئن کناره‌گیری کند.

کنگره حزب لیبرال اعلام داشته که بدین‌ترتیب حاضر است در کابینه ائتلافی‌باحزب کاتولیك دموکرات شرکت کند وتقاضا کرده است که کاستون‌ایکنس‌این کابینه ائتلافی‌راتشکیل‌دهد.

فرمانده نیروهای زمینی انگلستان در خاور میانه از وضع ارتش ترکیه راضی است

رادیوآنکارا ـ ژنرال کروکر فرمانده نیروهای زمینی انگلستان درخاورمیانه چندروزیست که واردآنکارا شده‌وبازمامداران‌ترکیه‌ملاقات و مذاکره‌نموده وموسسات‌نظامی‌را بازدید کرده است وی ضمن مصاحبه‌ای که اخیراً با خبرنگاران اسلامبول‌نمود درباره خاورمیانه وسهم ترکیه درآنجا چنین گفت:سهم ترکیه باندازه ارتش ومیل‌خود ترکیه خواهد بود ژنرال درپاسخ سوال دیگر راجع بارتش ترك گفت حتمی است که سرفرمانده ارتش ترك علت جنك وطرز اسلحه‌را درجنگهای جدید درنظر گرفته است بخصوص مساعی امریکائیها ویا انگلیسیها باین جریان متوجه است ترکیه مقتدروپابرجا مانده است درترکیه یك ملتی‌وجود دارد که بی‌بخطرخارجی برده داخل کشوررابامتانت اداره کرده‌است‌اساسامعنی یك ملت هم‌همین‌است.

ترکیه درشرق درجوار غرب است ودرمورد تکمیل وسائل جنگی ترکیه گفت قابلیت فرماندهان ترکیه این امررا ثابت میکند.

کشورکره از قانون فولبرایت استفاده میکند

واشنگتن ـ امروز قراراست قراردادی بین آمریکاو کره درشهر سئول منعقد گردد که بموجب آن کشور کره نیز ازقانون فولبرایت‌امریکا استفاده نماید.

طبق این قرار داد عده‌ای ازدانشجویان کشور کره در دانشگاههای مختلف آمریکا و کشورهای دیگرمشغول تحصیل‌خواهند شد.

تاکنون‌قراردادهای مشابهی بین‌آمریکا و کشورهای ایران ـ چین ـ برمانی ـ فیلیپین ـ یونان ـ زلاندجدید ـ انگلستان ـ بلژیك ـ لوکزامبورك فرانسه ـ ایتالیا ـ هلند ـ نروژ ـ ترکیه ـ نظرکره ـ استرالیا و هندوستان منعقد شده‌است.

روسیه شوروی برای جلوگیری از عقد پیمان صلح با آتریش به بهانه جدیدی منشبث شده است

لندن ـ ساموئل‌ربر نماینده انگلستان درشورای معاونین وزیران خارجه دیروز اظهار داشت که اتهامات بی‌اساس شوروی بر علیه دولت اتریش‌ظاهراً دلیل براین‌است که شوروی‌میل ندارد پیمان‌اتریش‌منعقد گردد

«ژرژ زاروبین» نماینده شوروی درشورای معاونین‌وزیران خارجه درهفته جاری اتریشرا متهم نمودبر این که از انجام تعهدات وشرایط‌خود که‌ریشه کن ساختن‌نازی‌ها و خلع‌سلاح‌ارتش خوداست خود داری کرده‌است

ساموئل ربر گفت:

قسمت اعظم این اتهامات ظاهراً بی پایه و اساس است زیرا کمیسیون متفقین در وین دلیلی بدست نیاورده که حالی از تخلف و عدول دولت اتریش از تصمیمات متفقین بوده و شرائط مقرره راتقض‌نموده باشد. من‌میدانم اتهامات یکطرفی مفصلی برعلیه اتریش بکمیسیون‌متفقین دروین‌واصل‌شد ولی کمیسیون مذکورتاکنون ادعانکرده که اتهامات‌انتسابی اساس‌وصحت داشته‌است.

مطرح‌ساختن این‌موضوع دراین موقع درافکارعمومی این تأثیر را خواهدداشت که‌شوروی بهانه تراشیده که مذاکرات مارا برای‌عقدپیمان‌صلح بازبتعویق‌اندازد.

مذاکره سفیرکبیرترکیه باوزارت خارجه امریکا درباره مسائل بغازها

واشنگتن ـ دیروز «ارکین» سفیر کبیرترکیه در امریکا بوزارت خارجه امریکا رفت وباجیمزوب معاون‌آنوزارتخانه درباره مسائل بین‌المللی مدتی‌مذاکره نمود.

ارکین پس‌ازخروج از وزارت خارجه به خبرنگاران جرائد اظهار داشت که دراین ملاقات راجع بمسائل بین‌المللی مذاکره اجمالی بعمل‌آمد ولی هیچیك ازمسائل مورد توجه بخصوص قرارنگرفت.

سفیر کبیر ترکیه درعین‌حال درپاسخ‌یکی ازخبرنگاران اعتراف کرد که دراین ملاقات موضوع‌پیشنهاد شوروی درباره بغازهای ترکیه نیزبطور اجمال مورد گفتگو واقع‌شده است.

روزنامه «ناو دان سرخ» ارگان نیروی دریائی شوروی اخیراً با اصرار تمام‌خواستارشده که قرارداد مونترو باید تجدیدنظرشود وبه‌شوروی حقوق خاصی درنظارت بربغازهای داردانل باید واگذار گردد.

ارکین درباره این موضوع به خبرنگاران گفت دولت ترکیه به دولت شوروی اطلاع‌داده است که هردولتی که‌مایل بتجدیدنظر و تغییر در قرارداد مونترو باشد باید ازهمان طریقی که درخود قرارداد مذکور برای تغییر وتجدیدنظرتصریح گردیده اقدام کند واضافه کرد هر کشوری که‌علاقمند بصلح وامنیت باشد ناگزیر است مطابق قوانین بین‌المللی رفتار کند.

دین اچسن وزیر امورخارجه امریکا هم چندی قبل ضمن اظهارنظر دراین موضوع گفت بعقیده امریکا مسئولیت عمده در نظارت بغازها باید بعهده خود دولت ترکیه باشد.

بورمان‌معاون‌هیتلر زنده‌است وباقیافه‌مبدل در جنوب ایتالیا زندگی می کند

رم ـ خبرگزاری‌فرانسه ـ روزنامه لااستامپا که در کورین چاپ‌می شود خبری منتشر کرده که باعث هیجان خیلی‌شدیدشده‌است این‌خبرحاکی است که مارتین بورمان‌معاون‌هیتلر که گفته‌میشددرروزهای اخیرجنك دو برلین کشته‌شده زنده است ودرریو یرای‌ایتالیا زندگی‌میکند

یك جوان از اعضای‌سازمان مخصوص که نبهکاران جنك‌رااز المان بامریکای جنوبی فرار میدهد اخیراتوقیف شدواعتراف کرد که‌بورمان در جنوب ایتالیازندگی‌می کند ولی دست‌یافتن باوآسان نیست .دولت‌ایتالیا امیدواراست بورمان‌راقریبادستگیرنماید

از مجله دنیای ملل متفق

کمونیستها چگونه متهمین را وادار باعترافاتی طبق میل خود می کنند

اسرار محاکمات کمونیستها وشکنجه‌ای که بمحکومین سیاسی می کنند

این شکنجه ها آنقدر شدید است که متهمین قبل از محکومیت از دادگاه تقاضای صدور حکم اعدام خودرا می کنند که زودتر نجات پیدا نمایند

بقیه از شماره پیش

۵ ـ فرضیه خواب آوری مصنوعی (هیپنوتیزم) ـ اعمال ورفتار بعضی از مدافعین من جمله (یا لودا) رئیس پلیس مخفی که بجای دفاع علاقه و تمایل شدیدی به متهم کردن خویش نشان داده‌اند سبب شد که بعضی از ناظرین ومحققین رازورمز این اعترافات ناشی ازطیب خاطر را در (هیپنوتیزم) یا خواب آوری مصنوعی جستجو کنند و جواب سئوال خود را در اینجا بیابند مع الوصف کارشناسان این علم من جمله دانشمندان معروف معرفت النفس باین نکته اشاره کرده‌اند که نفوذهیپنوتیزم محدود است ودامنه آن وسیع نیست و این جریان نمیتواند اعمال ورفتار انسان راساعات متوالی معین کند .

درطی محاکمات مسکو بسیاری از مدافعین بدین حقیقت واقف بوده‌اند که بسیاری از حضار و ناظرین اعتراف آنها را ناشی از (هیپنوتیزم) وتاثیر آن می دانند .

مثلا (بوخارین) وقتی توی زندان در کتابی راجع به امکان استفاده ازخواب مصنوعی برای گرفتن اعتراف مطالبی خواند اظهارداشت که چنین فرضیه‌ای صحیح نیست چون من درداد گاه شخصا بدفاع پرداختم و جریان آنرا تنظیم کردم وبادادستان دولت به جرو بحث پرداختم وهمه کس حتی کسیکه جزئی دررشته خواب مصنوعی تجربه ومعلومات داشته باشد خوب میداند ومیتواند بفهمد وبایداعتراف کند که استفاده ازهیپنوتیزم بدین طریق امری است غیر ممکن و نشدنی .

ممکن است (بوخارین) ضمن آخرین خطابه خود دربسیاری نکات خطا رفته باشد .

ولی عقیده او ازاین نقطه نظر مورد تائید وپشتیبانی دسته جمعی عده ازدانشمندان روانشناسی و پزشکان امراض دماغی و روحی قرار گرفته است .

۶ـ فرضیه استفاده از دارو ـ (بوخارین) دراظهارات خود علاوه بر مخالفت بافرضیه هیپنوتیزم این اتهام رانیز رد کرد که پلیس کمونیست برای گرفتن اعتراف داوطلبانه ازمتهمین و محکوم کردن آنها ازیکنوع سم مخصوص که بنام سم نبنی معروف شده است استفاده می کند .

باید متوجه این نکته بود که علم داروشناسی هنوز ازوجود چنین سمی بی اطلاع است وچنین داروئی در قاموس دارو شناسی سابقه ندارد مع الوصف دارو شناسان داروهای مختلفی ازقبیل (اسکوپولامین ـ فندرین بنزدرین ـ اکندرون) میشناسند که فوق العاده مهیج ومحرک میباشد.

وقتی ازاین داروهای شیمیائی بمقدار کم در خون کسی وارد شود ابتدا تولید یکنوع هیجان اعصاب می نماید و در وجود او باد تکبروغرور ناگهانی میدمد ویك قسم تمایل وعلاقه به پرحرفی وصحبت کردن دراو ایجاد میکند .

این احوال ممکن است چندین ساعت دوام پیدا نماید و این قسمت البته بسته به مقدار داروئی است که مصرف شده است .

کشش وتهیج اعصاب معمولا منجر به پیدایش یکنوع حالت نیمه بیهوشی درمریض میشود و دراین حال آن شخص دچار بیم وهراسی بوده قدرت اراده‌اش تقلیل یافته وبرای تحت تاثیر قرار گرفتن کاملا آماده میباشد .

ممکن است از این داروهای محرك ومهیج بدون اطلاع کسی که قرار است باوخورانده یا تزریق شود استفاده نمود.

بنابراین امکان استفاده از این داروها رادر کشورهای کمونیست برای گرفتن اعتراف از متهمین بخت برگشته و آماده ساختن ایشان برای حضور در دادگاه نمیتوان بکلی رد کرد.

چه بوسیله این داروها واستفاده از اثرات مهیج آنها وهمچنین بکاربردن وسایل دیگر مانند تابش نور شدید به متهم میتوان یك حالت روحی دراو پدیدآورد که میزان قابل توجهی از مقاومت فکری ومعنوی او بکاهد.

دکتر (بلافابیان) عضو سابق پارلمان مجارستان پس از مقایسه عکس های کاردینال (میند زنتی) که قبل از محاکمه و بعداز محاکمه ازاو برداشته شده با یکدیگر اظهارعقیده کرد که کاردینال را قبل از محاکمه ودرطی محاکمه با یکی از محصولات (اسکوپولامین) مسموم کرده‌اند.

در اینکه پلیس رژیم های (نوتالیناری) معمولا در محاکمات از بکاربردن داروهای مختلف درشخص متهم و مدافع هیچگونه تردیدی بخود راه نمی دهد شکی باقی نمانده است و این موضوع در ضمن محاکمات آتش سوزی (رایشتاك) در (لیپزیك) کاملا واضح ومبرهن شد.

چه در طی این محاکمه متهم در یك حالت بیهوشی واغماء جسمی و روحی در دادگاه حاضرشد ودر تمام طول محاکمه قادر نبود پاسخ یك سئوال کوچك وساده رابدهد وازاین گذشته حتی اسم پدرش را فراموش کرده بود.

بنا براین بعید نیست که کمونیست هادست کم درپاره‌ای موارد از روش نازیها استفاده کرده باشند و البته این هم ممکن است که خودنازیها اصولا این روش را از کمونیستها فرا گرفته باشند .

۷ ـ فرضیه پاریس ـ هنوز چندان مدتی از محاکمات مسکو نگذشته بود که ازطرف هیئتی از کمونیست های فرانسه تحت رهبری (اندره فرات) که ازطرفداران (تروتسکی) بشمار می رفت کتابی تحت عنوان)چرا اعتراف کردند به چاپ رسید و هیئت مزبور ضمن این کتاب اینطور اظهار عقیده نمودند که متهمین ومدافعین محاکمات مسکو تحت تاثیر انضباط و دیسیپلین حزب کمونیست که بایشان دستور داده است جان خود را فدای کشور سوسیالیست بنمایند بمده و بهمین مناسبت اعتراف کرده اید فرضیه این عده نیز کم و بیش شبیه فرضیه (روباشف) میباشد منتها حیله های روانشناسی و منطقی فرضیه اخیر درفرضیه پاریس دخالت ندارد

فرضیه پاریس طرز گرفتن اعتراف را اینطور بیان می کند که روسها برای این که بتوانند مراء و اصول تروتسکی را محو و نابود سازند باید ثابت کنند که این مرام علیه دولت سوسیالیست توطئه ودسیسه نموده است چه فقط در این صورت ازبین بردن آن مرام امکان پذیر است

بعد بمتهمین ثابت میکنند که چنین توطئه ودسیسه‌ای وجود داشته است و آنوقت بشخص متهم از طرف حزب دستور میدهند که اعتراف کند وبدین وسیله ازاو اعتراف میگیرند.

حقایق تاریخی ازآنزمان تاکنون نقاط ضعف این بحث راباثبات رسانده است .

فی المثل شهرت دارد که پس از اتمام محاکمات مسکو (اورجنو کینر) شخصا نزد استالین وساطت کرد و تقاضای عفو (بیاناکف) رانمود واظهار داشت که این شخص یگانه کسی است که میتواند مشکلات بزرك صنعتی روسیه شوروی را حل کند .

اگر جریان امر آنطور بود که فرضیه پاریس بیان میکند در آنصورت تقریبا یقین بود که استالین تقاضای شخص مذکور را می پذیرفت وبیاناکف راعفو میکرد. زیرا آنچه مسلم بود این بود که وجود چنین توطئه ودسیسه‌ای کشف وثابت شده وبخوبی ممکن بود که بدون اعدام (بیاناکف) مرام تروتسکی رابکلی ریشه کن ساخت .

۸ فرضیه تنهائی ـ این فرضیه را دکتر (انتون سیلیکا) یکی ازرهبران سابق حزب کمونیست یوگوسلاوی که چندین سال هم رخودرا در زندانهای روسیه شوروی گذارنده است تدوین ووضع نموده است این شخص اظهار عقیده میکند که اعترافات داوطلبانه متهمین کمونیست نتیجه تخریب و اضمحلال روحی افراد نیست بلکه ناشی ازخراب شدن قوای فکری و دماغی آنهاست این بحران فکری ودماغی را بانگاهداشتن متهم درسلولهای مخصوص که بنام سلولهای مجزا کننده معروف شده است درمغزاو بوجودمیآورند.

دکتر (سیلیکا) میگوید که شخص متهم رابس ازبازداشت تحت استنطاق مختصری قرار میدهند و باواطلاع میدهند که چگونه اعترافی را ازوی خواستارمیباشند

سپس اورا درآن سلول تنها میگذارند وروزها وهفته‌ها وحتی ماه هانزداو نمیروند غذا را از سوراخ کوچکی که درسلول تعبیه شده است بزندانی میدهند وشخص متهم درعرض این مدت نه کلمه‌ای میشنود ونه قیافه انسان یاحیوانی رامیبیند.

مرد متهم با افکار واندیشه های خود وباترس ووحشت و بیم ونگرانی خودوهم چنین یك برك نامه‌ای که دستور دارد پای آنرا امضاء کند درسلول تنهامیماند .

دکترمیگوید بسیاری هم اززندانی های برایش تعریف کردند که چگونه پس از گذراندن چند هفته درآن سلولها هرچه را که میخواستند اعتراف کردند وآنرا امضانمودند .

اولیای امور پلیس این اعتراف امضاء شده رانزد زندانی دیگری که بموجب همان اعتراف گناهکار معرفی میشود میبرند بااستفاده ازاعترافنامه قبلی ازاو نیز اعتراف میگیرند واین جریان هم چنان ادامه پیدا می کند تااینکه همه کس اعتراف میکند.

(اشتفان زویك) نویسنده مشهور آلمانی دریکی ازرومانهای معروف و برجسته خود بنام (بازی شاهانه) اثرات قوی وویران کننده انزوا وتنهائی را برروی مغز آدمی بخوبی تشریح میکند (هانس فریچه) پیشکار وملازم سابق (دکتر دوبلز) وزیر تبلیغات آلمان نیز که قبل ازاینکه برای محاکمه بنورمبرك احضارشود درزندان روسها بسرمیبرد درخاطرات خود بطور وضوح اثرات انزوا وتنهائی را درسلولهای مخصوصی زندانهای روسیه تشریح مینماید.

شهادت این شخص توأم بانظریات دکتر (سیلیکا) ثابت میکند که سیستم سلولهای (انفرادی) هنوز در کشور های کمونیست بموقع اجرا گذاشته می شود. ازمیان تمام این فرضیه های گوناگون وضدو نقیض یکحقیقت مسلم و انکارناپذیر جلب توجه میکند و آن اینست که تاکنون هیچکس موفق نشده است بایکی ازمدافعین ومتهمینی که تاکنون دردنیای کمونیست بداد گاه جلب شده وبراثر اعتراف شخص داوطلبانه خود معدوم شده اند .

بعد ازاتمام محاکمه مصاحبه کنند واز افکار وعقاید واقعی او اطلاعی حاصل کنند و بنا بر این پیش درآمد روحی وجسمی اعترافات داوطلبانه متهمین موضوعی است که همچنان لاینحل باقی مانده وبایستی بعدها موردبررسی قرار گیرد.

مع الوصف یك توضیح مختصری برای معمای اعترافات داوطلبانه میتوان بیان داشت وآن این است که بجای اینکه بگوئیم چرا اعتراف میکنند بنویسم چه کسانی را بداد گاه میآورند؟ اگرمسئله تحت این عنوان طرح شود در آن صورت یك پاسخ منطقی وقابل قبول بخصوصی ازنقطه نظر حوادث و اتفاقات گذشته میتوان برای آن قائل شد وآن اینست که بگوئیم در کشورهای کمونیست فقط کسانی را بداد گاه می آورند وآنهارا علنامحاکمه میکنند که قبلا موافقت کرده باشد که طبق درخواست مقامات مربوطه اعتراف کرده وبزبان خویش محکومیت خود را مجوز ومسلم سازند والا کسانی که حاضر باعتراف نباشند اصولا بدادگاه احضار نمیشوند وپرواضح است که در دنیای خارج کسی ازسرنوشت این قبیل اشخاص ابداً خبردار نمیشود و هرگز نمیفهمد که با اوچه معامله ای کردند .

پایان

تاریکی وروشنائی

بقلم آقای دکتر سید فخرالدین شادمان

-۱۸۲-

فصل سی و هشتم

-۱-

نوبهارست در آن کوش که خوشدل باشی
که بسی گل بدمد باز و تو در گل باشی
من نگویم که کنون با که نشین وچه بنوش
که تو خوددانی اگر زیرك و عاقل باشی
در چمن هرورقی دفتر حالی دگرست
حیف باشد که زکار همه غافل باشی
نقد عمرت ببرد غصه دنیا بگزاف
در شب و روز درین قصه مشکل باشی

***

هزار جهدبکردم که یارمن باشی — مراد بخش دل بیقرارمن باشی
چراغ دیده شب زنده‌دارمن گردی — انیس خاطر امیدوارمن باشی
شبی بکلبه احزان عاشقان آئی — دمی انیس دل سوگوار من باشی
من این مراد ببینم بخود که نیم شبی — بجای اشك روان در کنارمن باشی

***

مجلس عروسی محمود با افسانه بسیارساده بود . درآن غیراز خویشان و دوستان بسیار نزدیك داماد وعروس کسی نبود . بهار بود و باغ صفا در جعفر آباد مثل باغ بهشت بودوباغ بهشت چون خلدبرین بود . باغ سردار هم درطهران زندگی وتازگی از سر گرفت و لطفی و طراوتی دیگر داشت .

-۲-

افسانه بباغ سردار آمد و پروین را هم باخودآورد . محمودباین دخترك قشنگ و نمکین افسانه، باین پروین زهرا مثال محبتها داشت و از کارروزگار در عجب بود که باید بعد از آنچه بر او گذشته بودسرانجام افسانه با احمد بوده را بزنی بگیرد ودختراحمدوزیران رادرخانه خویش بجان بپذیرد و تربیت کردنش راتکلیف خودبشمرد.

شوریدگی فکر ودل محمود کم کم از میان رفت و محمود بتهیه مقدمات کارهائی پرداخت که میخواست انجام بدهد.

شیلا از انگلیس آمده ووضع خانه وزندگی محسن منظم شده بود ، محسن دانشمند صاحب ذوق که یکی از اطبای بزرك و حاذق طهران شمرده میشد از احبای صدیق محمودبود وپیرواو، برای پیشرفت عقاید محمودصاحب فکرصاحب تدبیر میرزا ابوالفضل کرمانی راهنمائی میکرد و ناصر بهمنی جانفشانی .

شیخ نصرالله هم بقدر وسع خود کوشش مینمود. سلیمان خان بختیار، دائی افسانه که در خدمت وزارت امور خارجه بمقام سفارت در ایطالیا وسویس و آلمان رسیده و مظهر خوبی و ادب و فضل و تقوی بود نیز باین جمع پیوست .

ازهمدرسان قدیم محمود غیرازسه چهار نفر کسی بجمع این دوستان صدیق ایران پرست ملحق نشد. باقر «ناپلیون» که در مدرسه دائم ازناپلیون حرف میزد اسیرجشیش ومرفین شده بود وبواسطه خودنمائی که در نهادش بود و بعلت کاهلی و بیکارگی بچیزهائی معتقد بود که عذر و بهانه کار نکردنش باشد .

ـ محمود هر چه میخواهی بگو، عقاید من تغییر پذیر نیست. هی میگوئی که فرانسه و آلمانی و انگلیسی سختست و تمدن فرانسه وآلمان وانگلیس سرآمد تمدن امروزعالم. مارا چکار که آلمانی صرف و نحوخودرا ساده وآسان نمیکند ماوقت کم داریم وبرای پیشرفت سریع و رسیدن بقافله ملل بزرك باید همه چیزرا خراب کنیم وهرچیزرا ازنوبسازیم تغییر بایداساسی باشد. من معتقدم بانقلاب ،انقلاب اجتماعی،انقلاب ادبی ، انقلاب فکری.من ازکار کناره گرفته‌ام چون معتقدم که بااین الفبا، بااین زبان ، بااین مردم پیشرفت میسر نیست .

مهدی «دراز گوش» که در جمع همدرسانش بکودنی و کم هوشی معروف بود درطهران اعتباری وشهرتی و کروفری ودستگاهی داشت.مهدی چندین میلیون جمع آورده ووزیرتراش وسیاست باف شده بود وبهیچ امری از امور عالم که نفعی آنی نداشته باشد توجه نمینمود . مهدی دراز گوش در جمیع مطالب سیاست داخلی و خارجی و اقتصادی واجتماعی وعلمی وادبی خلاصه راجع بتمام مسائلی که ازآنها خبر هیچ نداشت حکم میکرد . مهدی دراز گوش ازراه راست بکلی دورافتاده وشخصی بود فاعل هرفعل بد وقائل آنچه ضد فعلش باشد . قولش مخالف فعلش، فعلش موافق دلش و دلش همه بدی وبدخواهی وسیاهی.

ـ محمود چه خوب شد که آمدی وچه مناسب وقتی. میدانم که در فرنك چیزها دیده‌ای و کتابها خوانده‌ای وزحمتها کشیده‌ای اما باید بدانی که کارهای امروز ایران هم فنی وعلمی دارد که بایدیاد گرفت . درمدرسه بیهوش پسری نبودی ویقین دارم که اگرنصیحتم را بپذیری شخص اول این مملکت خواهی شد . مهدی همدرس قدیم تو پشتیبان تست . مراکم نگیر . دردستگاه این مملکت اعتبار کی دارم . باری محمودعزیزمن درست آسانست، باید بگیری وبدهی ، بدهی وبستانی، بخوری وبخورانی .

ـ مهدی تودر اشتباهی من برای این قبیل کارها بایران نیامده‌ام. آمده‌ام خدمت کنم. میخواهم بمردم وباین مملکت خدمت کنم. من مرد دروغ وریانیستم وجاه ومقامی که ازراه کج حاصل شود درنظرمن قدروقیمت ندارد .

ـ راست میگوئی من اشتباه کرده‌ام. باخود گفتم که شاید سفر فرنك عاقلت کرده باشد ولی می بینم که هنوز ساده‌ای وشاعری وخیالباف وازاوضاع ایران وعالم خبرنداری. من تصورمیکردم که توزرنگی وچون درفرنك بوده‌ای وتحصیل علم ومعرفت کرده‌ای مثل دیگران بهرمجلسی ومجمعی میروی ورقبارا ازکارها دور میکنی ودرهر انجمن روابط ایران باهر مملکت دیگرعضو میشوی وباصطلاح نان را بنرخ روز میخوری. معلوم شد که فرنك هم ازتربیت تو وامثال تو عاجزست.

ـ مهدی من نه زرنگم ونه کاربر بمعنائی که تو میخواهی. من تکلیفی بزرك برعهده دارم . بایدکاری کنم که هموطنان من بدانند که اگرهرچه زودتر چاره‌ای نیندیشند این ملت بزرك ازمیان خواهد رفت وبرتوهم روزی روشن خواهدشد که در گمراهی بجائی نخواهی رسید.

موتور دیزل ۴۰ اسب

آهنگر چهارراه کالج تلفن ۸۶۵۹

آ-۷۱۳ — ۶-۴

برنامه حرکت اتوکارهای ت . ث . ث

رشت	همه روزه
اصفهان	«
شیراز	«
تبریز	یکشنبه ـ سه‌شنبه ـ پنجشنبه
مشهد	همه‌روزه
رضائیه	مستقیم بزودی

برای تهیه بلیط به ت.ث.ث خیابان شاهرضا یا ت.ث.ث چهارراه یوسف آباد وشعبات مراجعه فرمائید تلفن ۵۱۲۳

آ-۱۴۲۶ — -۱-

آگهی مزایده

بانك تعاونی سپه یکدستگاه ماشین‌های کارخانه نجاری واقع درخیابان غفاری دروازه قزوین رابطور مزایده بفروش میرساند طالبین می‌توانند همه روزه تاآخرروز ۱۴ اردی بهشت ماه جاری ازکارخانه مزبور بازدیدنموده وپیشنهادات خودرا بضمیمه برك سپرده مبلغ پنجهزار ریال که قبلا بحساب شماره ۲۶۹۱ بانك تعاونی سپه مرکزریخته باشند تاپایان روز ۱۴ اردیبهشت ماه در پاکات سربسته مهر ولاك شده که روی آن قید شده باشد (پیشنهاد مربوط بکارخانه نجاری) بدفتربانك مرکزتسلیم ورسیددریافت دارند پیشنهادات رسیده ساعت ۱۱ روزشنبه ۱۶ اردیبهشت ماه در دایره کاربردازی باز و قرائت خواهد شد حضور پیشنهاد دهندگان آزاد بوده وبانك دررد یاقبول پیشنهادات مختارخواهد بود

بانك تعاونی سپه

آ- ۱۱۹۶ — ۲-۲

بیائید ببینید بپسندید

کالای ژنو زیباترین عینکهای مدل ۱۹۵۰ پاریسی و سوئیسی را دراختیارشما گذارده‌است

خیابان نادری چهارراه یوسف آباد تلفن ۷۶۷۴

آ-۱۴۲۵ — ۵-۱

مرهم خوردگیهای اطفال

باداروهای مالیدنی زودتر رفع میشود تا باداروهای خوردنی. تنگی سینه وگلودرد وگرفتگی بینی را با استعمال روغن مالیدنی «ویکس» معالجه کنید. بیش ازخوابیدن اندکی روی سینه وگلو بمالید تا بخارهای آن اعجاز خودرا نشان دهد. ازهمین روغن ضماد درست کرده روی سینه بگذارید تا موضع را گرم کرده ودرد آنرا تسکین دهد.

VICKS VAPORUB

آ-۱۰۴۳

بشارت بدارندگان موتورسیکلیت

لاستیك (۱۹×۴۵۰) (۱۸×۴۰۰) (۱۸×۲۲۵) (۱۶×۴۷۵)

ازبهترین لاستیکهای دنیاد (دانلپ) اخیرا برای این تجارتخانه رسید

نشانی ـ خیابان سعدی پشت بانك انگلیس تجارتخانه احمدجلایر

تلفن ۹۱۵۰ — آ-۱۰۶۰ — ۳-۱

مسواك اسکوپ

زاویه داراست لذا بتمام زوایای دندانهای شما میرسد

آ ۴۳۲ — ۱۰-۱۵

کره زیوال بایر

BAYER

CRESIVAL BAYER

یگانه علاج سرفه وناراحتی های مجاری تنفس کره زیوال بایر است

کره زیوال بایر شربت مطبوع وخوش طعم وگوارائی است که سینه‌را نرم وخروج اخلاط راآسان مینماید.

هربسته از داروهای بایر دارای (اتیکت بایر آلمان برای ایران) میباشد.

نمایندگی انحصاری شرکت تضامنی برادران شاهرخ

خیابان اکباتان تلفن ۶۷۷۷ — خروس: مؤسسه تبلیغاتی

آ ۹۲۵ — ۲-۵

از امشب سینما مترو پل شاهکار عظیم وارنر (شاهین دریا) باشترك ارول فلین و براندامارشال

آ-۱۰۴۶ — -۶-

از ابوالحسن احتشامی

یك قدم مثبت ومفید

شن وسنگی که کارگران از زمین های پارك بیرون میآورند کامیونها بخارج شهر میبرند

سالها بود که هنگامیکه ازخیابان های شاهپور وخیام وخیابانهای شرقی وغربی اطراف زمینهای سنگلج عبور میکردم واز بوی تعفن وهوای کثیف وآلوده آن متأثر بودم، باخود می اندیشیدم که باید چقدربی علاقگی در کارها وجود داشته باشد که باین امر حیاتی توجهی نشود.

باری چندسال بگذشت وپیوسته منظره خراب وتأسف آور آن باقی بود تا آنکه شهرداری درصدد ایجاد پارك شهر برآمد وقسمتی از آنرا با کاشتن مقداری درخت بید وتبریزی سر وصورتی بخشید واگرچه این امراز نظر حفظ ظاهر بدنبود وزمینهای سنگلج از آن صورت ویران و کثیف بیرون آمد ولی اهل فن معتقد بودند که اگر قرار باشد پارك بزرگی دروسط تهران بوجود آید باید اقداماتی که صورت میگیرد منطبق بااصول جدید علمی باشد.

خوشبختانه ازدوماه قبل دولت متوجه این نقیصه گردیدو وزارت کشاورزی با شهرداری برای ایجاد پارك شهر قراردادی بست و در نتیجه کارها در مجرای درست وحقیقی افتادو نگارنده از دو روز قبل که شاهد برپا کردن مقدار زیادی چادر درقسمت لم یزرع پارك وفعالیت و کوشش وکارعده زیادی عمله شده بودم کنجکاو گردیدم که سری بپارك بزنم وجریان راازنزدیك مورد بازدید قرار دهم.

از اینرو صبح امروز بدانجارفته وپس ازآنکه با چند تن تماس گرفتم اطلاعات زیررا بدست آوردم:

وزارت کشاورزی پس ازآنکه عهده دار ایجادپارك برطبق اصول جدید ملی و کشاورزی گردید آقای مهندس حسن شفیع زاده را که یکی ازکارمندان باسابقه ومجرب دولت بوده وریاست کشاورزی تهران وجامعه فارغ التحصیل های دانشکده کشاورزی رابعهده دارد مامور انجام اینکار نموده است وایشان ازآن نظر که فصل قلمه زدن نگذرد درماه اخیردریك قطعه زمینی که درحدود سه هزارمتر وسعت دارد مقدارزیادی چناروکاج وسرو وسروخمره ای وسرو شیرازی خزینه کرده تا بدین وسیله برای ایجاد خیابانهای پارك وغرس اشجار درمنطقه نیفتد وبیش از ۷۵ نفر عمله وکارگر که از طرف وزارت کشاورزی استخدام شده اند برای اجرای این امر مشغول فعالیت میباشند.

موضوع دیگریکه دردست اقدام قرار گرفته تسطیح وخاك برداری قسمت دوم ازاراضی مزبور میباشد که اینك بوسیله ۵۰۰ نفر کارگریکه سازمان برنامه دراختیار وزارت کشاورزی نگذاشته به کود برداری وتسطیح و بیرون آوردن سنك و شن آن پرداخته اند و چون غالبا در زیر این اراضی حوض وزیرزمین وآب انبار قرارداشته اینك ازآن نظر که پس از ایجاد پارك زمین هانشست نکند رئیس اداره کشاورزی تهران دستورداده که پس از تسطیح اراضی بکشت یونجه بپردازند که پس ازآب بستن، جائی که ممکن است فرو رود، معلوم شود و برای اصلاح آن اقدام لازم بعمل آید.

برای انجام این نقشه ازدوروزقبل پانصدنفر کارگر وعمله ایکه سازمان برنامه بوزارت کشاورزی داده، در زمینهای مذکور مشغول کار شده اند آنها نیز درسی دستگاه چادریکه سازمان برنامه برای استراحت دراختیار آنان گذاشته می گذرانند.

سرعمله این پانصدنفر، یونس سلیمی نام دارد که بانهایت علاقه کارگران راتشویق بکارمیکند.

جوان ترین این افراد پانزده سال دارد وبنام حسن فاطمی زاده موسوم است که کار سقائی را انجام میدهد و پیرترین این کارگران محمد بیات ۵۵ ساله میباشد.

باین کارگران نیز ازطرف دولت نان داده میشود وهمه روزه صبح زود آقای مهندس شفیع زاده نان لازم را شخصا دراختیار آنان میگذارد.

بقراریکه ازکارگران شنیدم تصمیم اداره کشاورزی اینست که پس از تسطیح وتکمیل قسمت فعلی ودرخت کاری و گلکاری لازم، باصلاح قسمت دوم که اینك ازدرختان بید وتبریزی پوشیده شده بپردازد وآنرا نیز مانند قسمت اول برطبق اصول جدید علمی کود برداری وسپس درختکاری نمایند.

وهمچنین امروزاطلاع بدست آوردم که بر طبق نقشه وزارت کشاورزی ایجاد پارك بمفهوم حقیقی پارك که ۲۵۰ هزار متر مربع وسعت دارد مدت ۵ سال وقت لازم دارد که البته بتدریج انجام خواهدیافت.

امروز درحین بازدیدپارك چون ازمیزان آب پرسیدم گفتند فعلا دوچاه آب که یکی سه سنك ودومی یك سنك و نیم آب میدهد حفرشده ولی درفصل تابستان که موتورها نمی توانند براثر شدت گرما مرتب کار کنند آب فعلی تکافوی آبیاری پارك را نخواهد کرد وباید آب ازخارج آورد ویاچاه تازه ای حفر کرد وهمچنین از کارگران شنیدم که برای تامین بهداشت آنها اقداماتی بعمل آمده که ازحمام عمومی که در کنار پارك قراردارد استفاده کنند.

البته شایسته است ازآن نظر که این افراد گرفتار بیماریهای واگیردار نشوند هرهفته نیزدقیقا مورد معاینه قرار گیرند.

کارگرانی که در پارك مشغول کار می باشند دراین چادر ها استراحت میکنند

خبر های کشور

دونفر دیگر از عمال حزب توده با مقداری اوراق و کتاب دستگیر شدند

پیرو اقدامات مامورین اداره کارآگاهی درتعقیب وکشف افرادوکانون های مخفی حزب منحله توده، اطلاع حاصل شد که محمد نام شهرت عباسی فروشنده بلیطهای بخت آزمائی ملی، روزنامجات و اوراق ممنوع الانتشار منتسب بحزب توده رانشر وتوزیع مینماید.

چند روزی مامورین اورا تحت نظرقرار دادند تااینکه روز سه شنبه هنگامیکه می خواست جعبه بلیط فروشی خود را از مغازه ای که شبها درآنجا میگذارد خارج نماید از کشو میز او تعدادی روزنامهای رزم ومردم واعلامیه های حزبی کشف وخود اودستگیر میشود.

در جریان بازرسی از نامبرده مامورین متوجه میشوند که بسته پیچیده شده ای درلفاف داخل همان مغازه موجود است بسته را باز و کتب وعکسهائی بشرح زیر:

۸۵ قطعه عکس بزرگ دکتر ارانی ۲۲۰ جلد کتاب دفاع دکتر ارانی ۹۰ جلد نشریه حزبی وعکسهای دیگر مربوط بسران حزب منحله توده مشاهده و معلوم می شود که متعلق به حبیب نام شهرت لطفی روزنامه فروش است که بامحمد عباسی رفیق میباشد. فورا مامورین مشارالیه راهم جلب نموده و هردو نفررا برای بازجوئی بشهربانی برده اند.

انتصابات دادگستری

آقای محمدتقی کار کیا رئیس دادگستری بوشهر بسمت ریاست دادگستری اردبیل آقای هادی جلوه رئیس دادگاه جنحه آبادان بسمت دادرس علی البدل دادگاه استان ۱ گیلان- آقای محمدصادق مشیرحسینی مستشار دادگاه استان ۱ و۲ بسمت بازرس قضائی دراداره نظارت آقای علاءالدین و کیل پور دادیار دادسرای دیوان کیفر بسمت بازرس قضائی دراداره نظارت منصوب شده اند.

یکنفر روزنامه نویس دیگر آزاد شد، دونفر دیگر موردعفو قرارخواهند گرفت

آقای دکتر غیاث الدین جزایری مدیر روزنامه منطق که در دادگاه حکومت نظامی یك سال زندان محکوم شده و تقاضای رسیدگی فرجامی کرده بود دیوان کشور رای صادرازدادگاه نظامی را نقض نمود و آقای دکتر غیاث الدین جزایری آزاد شد.

بطوریکه اطلاع یافته ایم آقایان جواهر کلام و بشارت نیزروز ورود جنازه شاهنشاه فقیدبطهران موردعفو ملوکانه قرارخواهند گرفت ومقدمات عفو بوسیله وزارت دادگستری فراهم شده است.

ایجاد ایستگاه هواشناسی

درتعقیب خبری که درباره تصمیم بایجاد یك شبکه هواشناسی درسراسر کشور درج شده بود اینك اطلاع میرسد که دراهوازیك ایستگاه کامل هواشناسی تاسیس شده ودرضمن مسافرت آقای مهندس جعفررائی معاون اداره کل اقتصاد وزارت کشاورزی بخوزستان برای تنظیم شبکه هواشناسی دراستان ششم مطالعاتی بعمل آمده وانتظارمیرود قریبادرشهرهای دیگر استان ششم نیز ایستگاه هواشناسی دایروبااین ترتیب شبکه هواشناسی استان ششم تکمیل گردد.

انتصابات وزارت کشور

آقای محمود سرمدی ازطرف وزارت کشور بسمت فرماندار گناباد وآقای عبدالله صبا فرماندار گناباد بسمت فرماندار کاشمر منصوب شدند.

دبیرستان البرز ازشهرمانی تشکرمی کند

نامه ای از طرف آقای دکتر مجتهدی رئیس دبیرستان البرز رسیده که از مجازات و کوشش سریع اداره آگاهی در کشف سرقت دوسی هزارریال پول متعلق بدبیرستان که درفاصله کوتاهی کشف و تحویل گردید ابراز تشکر میکنند.

درمورد اراضی یوسف آباد

چون درمورد تقسیم اراضی یوسف آباد عده ای از کارمندان شکایاتی نموده بودند از طرف آقای وزیر دارائی کمیسیونی مامور رسیدگی بامر وتنظیم گزارشی گردیده تا مبنای تقسیم و کارمندانی که ازاین تقسیم سهم خواهند گرفت معلوم گردد.

مبارزه بابیماری طاعون گاوی

بطوریکه از وزارت کشاورزی خبرمیدهند ازآغاز مبارزه بابیماری طاعون گاوی در گرگان و مازندران تاآخر اسفند ماه سال ۲۸ تعداد ۵۸۸۴۹ سردام در کنبد کاوس - منیرودشت - دشت گرگان و (۲۳۵۸۰) سر گاو در نواحی بخش بابل - گیا کلاه از شهرستان مازندران مایه کوبی گردیده است

هزینه زندگی درایران تنزل کرده است

ازوزارت کار چنین اطلاع میدهند:

بطوریکه مجله بین المللی کارچاپ ژنوی نویسد قیمت زندگی در ۲۳ کشور از ۳۲ کشورعضو درسال ۱۹۴۶ بالا رفته است وضمنا می نویسد ایران ازجمله کشورهائی است که هزینه زندگی درآنجا ۹٫۶ درصد پائین آمده است.

مدال درجه سوم تلاش

چون استوار رضا نکوئیان مامور راهنمائی و رانندگی در دستگیری سارق و کشف اموال مسروقه نهایت جدیت ازخود نشان داده بود بدریافت یك قطعه مدال درجه سوم تلاش مفتخر گردید.

انتخابات کانون مهندسین

درمجمع عمومی سالیانه کانون که روز ۲۸ فروردین تشکیل گردید آقایان ذیل بعضویت هیئت مدیره جدید انتخاب شدند:

آقایان عباس پرخیده - کاظم حسیبی - احمد زنگنه - مهدی بازرگان - ابوالقاسم شیوا - سیف الله معظمی - صفی اصفیا - احمد زیرك زاده - عباس گزیده پور - ابوالحسن راجی - احمد حامی - محمود رخشانی - فتح الله نفیسی - رضا فلاح - منوچهر سالور محمد زاوش - جهانگیر حق شناس - هوشنك نیرنوری - نظام الدین موحد عباس نیکومنش.

فروشندگان مواد غذائی باید متوجه باشند

درشماره روز ۳ شنبه خبری درباره ممنوعیت استفاده از چلبیهای بنزینی برای نگاهداری مواد غذائی درج شد اینك در تعقیب آن متذکر میشویم که ریختن مواد غذائی درکلیه حلبیهای نفتی موجب مسمومیت نیست بلکه فقط حلبیهائی موجب مسمومیت میشود که روی آنها حرف لاتین نقش شده باشد. این حرف علامت آنست که آهن اینگونه پیتها باسرب مخلوط شده و رنگ آنها هم تیره است واگر مواد غذائی در ان ریخته شود موجب مسمومیت تدریجی خواهد شد.

انتصاب

آقای احمد سفوی بفرمانداری شهرستان اردبیل منصوب شدند

افتتاح آموزشگاه کمك مهندسی

آموزشگاه کمك مهندسی جنگل سازمان برنامه افتتاح شد تا فارغ التحصیلان این آموزشگاه پس ازاتمام دوره ششماهه بقسمت های مربوطه اعزام شوند.

عملیات پشگاه حصارك

پشگاه سرمسازی رازی واقع درحصارك از تاریخ ۲۵ر۱۱ر۲۸ تا ۲۹ر۱۲ر۲۸ مقدار ۲۳۹۶۴۰ دزمایه ضد امراض سیاه زخم آبله طاعون کاوی و ۲۰۹۸۷ سانتیمتر مکعب مایع انسانی تهیه و بدوایر مربوطه تسلیم نموده است.

سخنرانی دردانشکده دامپزشکی

روزیکشنبه ۱۰ اردی بهشت ماه ساعت ۵ بعداز ظهر آقای مهندس درخشانی تحت عنوان ساختمان واثرات سلاحهای اتمی درروی موجودات زنده و روز یکشنبه ۱۷ اردی بهشت ماه جاری ساعت ۵ بعدازظهر آقای دکتر رستکار استاد دانشگاه تحت عنوان دامپزشکی ودامپروری در هندوستان وپاکستان درسالن دانشکده دامپزشکی سخنرانی خواهند کرد.

واگذاری خانه شخصی برای پاسگاه

بطوریکه ازاداره نگهبانی اطلاع میدهند:

آقای یدالله کرمداغی ساکن میانه یکدستگاه ساختمان ملکی خودرا در ناحیه «طرق» میانه باختیار نگهبانی محل واگذار نموده وتعهد نموده اند مادام که در آنمحل پاسگاه نگهبانی برقرار است وتاافراد ارتش درآنجا سکونت دارند مال الاجاره دریافت ننمایند حتی ایشان ازمبلغی هم که قبلا بابت اجاره محل طلبکار بودند صرف نظر نموده اند.

اعدامی

هم رندان هم جزای نقدی وهم محرومیت ازرانندگی

محمددر کرلی راننده کامیون تادنیاد نیاست عدد سیزده را نحس خواهد دانست چون روزسیزدهم مهرماه پارسال بود که در خیابان مازندران کودك ۱۰ ساله ای بنام محمد رازیر اتومبیل نداشت وکریانش بدست قانون تشدید مجازات رانندگان افتاد که اورادرشعبه ۲ دیوان جنائی محاکمه کردند.

دادگاه که میدانست محمددر کرلی قصدی نداشته ومتکفل معیشت یك خانواده است. تا آنجا که قانون اجازه میداد درباره اوارفاق کرد ومجازاتش را پائین آورد ولی بازهم محمد راننده به ۱۸ ماه زندان و پرداخت ۱۰ هزار ریال جریمه نقدی و ۵ سال محرومیت ازرانندگی محکوم شد.

آزار محمد حکم دل خود را اجرا کرده بود

دادگاه شعبه یك دیوان جنائی طهران بریاست آقای معقول درحکم خود نوشته بود:

آزار محمد سابقه کیفری ندارد عیال واولاد دارد وبنابراین بایستی حد اقل مجازات را دربارهٔ اواجرا کرد.

ولی حداقل مجازات اودوازده سال زندان بود که البته دربرابر حکم اعدام ویاحبس ابد مجازات کوچکی است.

آزارمحمد پسرقره گل ازساکنین دشت گرگان ازمدتی پیش باعابدمحمد اختلاف داشت.

آن اختلاف را ممکن بود بوسیله ساده ای حل کرد ولی آزار محمد که کلمه - آزار - جزواسمش بود ترجیح داد که هم خودش مدعی باشدهم قاضی وهم ماموراجراء.

باین ترتیب که عابدمحمد رانزد خود مقصردانست ومحکوم کرد. بعد تصمیم گرفت شخصا حکمی را که از دل خشمگین اوصادر شده بود اجراء کند.

باین منظور یکروز عابد محمدرا که ازاین حکم غیابی ظالمانه اطلاع نداشت باخود بطرف صحرا برد و ناگهان باچند ضربت یك کارد خیلی تیز اورامقتول ساخت.

آزارمحمد باانجام این جنایت هوس دل خودرا راضی ساخته بودولی قانون که ازهمه افراد حمایت میکند نمی توانست این حکم شخص غیرمجازرا ندیده بگیرد.

بدین لحاظ مجریان قانون بدنبال آزارمحمد افتادند وبرای او پرونده ای تشکیل دادند که دردیوان جنائی طهران رسیدگی شد وآزار محمد بدوازده سال زندان محکوم گردید.

حوادث شهری

برای هزینه ازدواج دزدی کرد

سیدجعفرسیدعلی شهرت فتاحی شاگرد جوراب فروشی جوزابچیان مقیم سرای سید محسن روزسه شنبه پنجم بکلانتری ۸ بازار شکایت میکند که ۲۵۰۰۰ ریال پول نقد تجارتخانه را از جیبش زده اند.

روزششم اردی بهشت پرونده امر ازطریق کلانتری باداره آگاهی میرسد ومامورین شعبه ۱۵ درنتیجه ۲۴ ساعت تحقیقات ازسیدجعفر بخودشاگی مظنون شده وساعت ۱۰ صبح امروز ۲۵۰۰۰ ریال که همه اش اسکناسهای هزارریالی وپانصدریالی بود از کف جوراب سید جعفر بیرون میآورند هنگامی که مامورین دلیل این دزدی را ازاوسئوال میکنند میگوید قصد ازدواج داشتم واربابم حاضر نبود این مقدار پول بمن بدهد باین جهت بدزدی متوسل شدم.

فعلا دزد توقیف و زندانی است ووجوه مکشوفه پس ازانجام تشریفات قانونی بصاحبش مسترد خواهد شد.

صندوقدار ابن شرکت شش هزارتومان سرقت کرد ولی دستگیرشد

روزسه شنبه پنجم اردیبهشت ماه کلانتری بخش دو بوسیله تلفن سرقت ۶۰۰۰۰ ریال وجه نقد رااز صندوق شرکت (کمی برق) باداره آگاهی اطلاع میدهد درنتیجه تحقیقات ازطرف کارآگاهان در روز ۴ شنبه بعمل آمد معلوم شدسرقت داخلی است وحسن محمودی صندوقدار شرکت وجه مزبور رادزدیده است عین وجه مسروقه بوسیله مامورین شعبه ۵ ازمنزل محمودی بدست آمده و دراطاق رئیس آگاهی ضمن تنظیم صورت مجلس شماره شد که بعدا بشرکت مسترد شود.

درحوض آب افتاد وخفه شد

امجد دختر ۷ ساله حسین مقیم شهر ری و مصطفی طفل چهار ساله محمد راننده مقیم باغ شهرداری تجریش در حوض آب منزل مسکونی افتاده خفه شده اند جنازه هردوطفل باانجام تشریفات قانونی دفن وپرونده بدادسرا فرستاده شده است.

حشر در باشگاه لشگر دوم

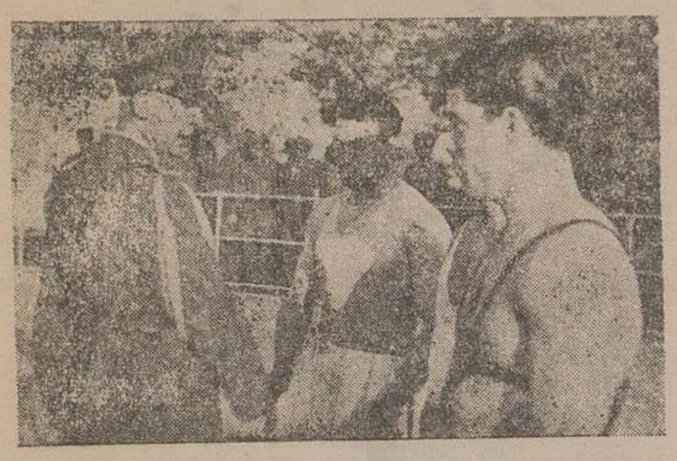

بمناسبت پیروزی سه نفرقهرمانان ورزش لشکر دوم که خدمت وظیفه انجام میدهندروزدوشنبه چهارم اردی بهشت جشنی درباشگاه لشکر دوم برپابود.

پس از انجام عملیات ورزشی و وزنه برداری وپس از گزارش سابقاتی که باعث موفقیت دونفر وزنه برداران ویکنفر دوچرخه سوار ازطرف آقای سروان یحیائی داده شد آقای سرلشکر معینی ضمن اظهار رضایت ازموفقیت ورزشکاران شرح مبسوطی از موفقیت های ورزشکاران لشکر دوم ایراد و اظهار امیدواری کردند که بتوانند در آتیه بیش ازپیش دراجرای منویات شاهنشاه ورزش دوست کشور کوشا بوده وضمنا آرزو کردند همانطور که تاکنون ورزشکاران لشکردوم موفقیت داشته اند منبعدبا کسب موفقیت برای سربلندی میهن ونیرومندی خود بکوشند سپس سه عدد قاب خاتم کاری باعکس اعلیحضرت همایون شاهنشاهی را با سه نفر آقایان سرباز وظیفه داوود داودیان قهرمان اول دو چرخه سواری دور تهران- سرباز وظیفه عبدالله قهرمان اول هالتروزن سوم وسرباز وظیفه منصور قهرمان هالتروزن چهارم (عکس بالا) دادند وبسلامتی شاهنشاه هورا کشیدند.

تیم ملی فوتبال ایران وتیم تهران به ترکیه میروند

پیرو خبردعوت فدراسیون فوتبال ترکیه ازتیم ایران تیمهای ملی ایران وتهران به ترکیه خواهند رفت وروز ۷ خرداد دراستانبول باتیم ملی ترکیه و روز ۱۰ خرداد در آنکارا باتیم ترکیه بازی خواهند کرد.

مسابقات کشتی شش وزن باستانی وبی وزن پهلوانی پایتخت

بطوریکه در برنامه سالیانه فدراسیون کشتی قبلا باطلاع ورزشکاران رسیده مسابقات کشتی باستانی درشش وزن بشرح زیر:

وزن اول تا ۵۵ کیلو وزن دوم تا ۶۳ کیلو وزن سوم تا ۷۱ کیلو- وزن چهارم تا ۷۹ کیلو وزن پنجم تا ۸۷ کیلو وزن ششم از ۸۷ کیلو ببالا انجام می گردد شروع مسابقه ازساعت ۴ بعداز ظهر روز یکشنبه ۱۰ اردیبهشت ۲۹ (کاخ نیرو) در مسابقات شش وزن پایتخت وبی وزن پهلوانی شرکت کلیه داوطلبان آزاد خواهد بود بنفرات اول ودوم وسوم شش وزن پایتخت و بی وزن پهلوانی مدال قهرمانی اعطا خواهد شد مسابقات طبق مقررات سال قبل انجام خواهد شد.

افروختن آتش درقله توچال

ساعت ۸ بعدازظهر روز یکشنبه ازطرف یك گروه کوه نوردان باشگاه تاج آقای عباسی - امین- زنگانه - جدالی- بوستی درقله توچال آتش افروزی خواهد شد.

افتتاح کلاس کشتی

کلاس کشتی باشگاه تاج با شرکت چند نفر ازقهرمانان کشتی در دو کلاس مبتدی و کلاس با تجربه افتتاح گردید.

تیم قهرمان کشور

برای انجام مسابقات فوتبال تیم پاکستان که تیم آبادان (قهرمان کشور) نیز باتیم مزبور بازی خواهد کرد آبادان ۱۶ نفر از بهترین بازیکنان خودرا انتخاب نموده است که روز ۲۲ اردیبهشت درتهران باتیم پاکستان مسابقه خواهند داد.

مسابقات ژیمناستیك قهرمانی کشور

درنیمه دوم اردیبهشت ماه در شهرستان مشهد مسابقات ژیمناستیك قهرمانی سال ۱۳۲۹ انجام خواهدشد. مقدمات مسابقه ازطرف فدراسیون مربوطه ووسائل پذیرائی ازطرف انجمن تربیت بدنی استان نهم فراهم گردیده است.

هیئت فنی کوه نوردی

آقایان عزت الله شهید - جلیل کتیبه - دکتر جناب - دکتر مشاور عزیزحاتمی - محمدعلی نادری - رضا قدیری - نجم آبادی - پیرجندی - عباس مژده بخش - احمدافشار شیرازی در جلسه ۳۰ فروردین کوه نوردی بسمت هیئت فنی فدراسیون انتخاب شدند.

کلاس نجات غریق

از ۱۵ اردیبهشت ماه کلاس نجات غریق در امجدیه افتتاح خواهد شد. مربیانی که میل دارند در این کلاس شرکت کنند درساعت ده صبح روز مزبور، میتوانند نام نویسی نمایند.

ضمنا شرکت کنندگان باید گواهی نامه فن شنا را دردست داشته باشند.

پیروزی یکی از قهرمانان ایرانی

آقای ژرژ افتاندلیان قهرمان تنیس ایران که برای شرکت در مسابقات جهانی برم رفته بودند دردور اول ودوم مسابقات جهانی پیروزشدند.

تصمیمات فدراسیون کوه نوردی

درجلسه اخیر هفتگی فدراسیون کوه نوردی که بریاست تیمسار سرلشکر مزینی دراداره تربیت بدنی تشکیل گردید تصمیمات مقتضی برای تهیه وسائل و تنظیم برنامه های کوه نوردی اتخاذ شد.

گروه کوهنوردان آزاد

گروه کوه نوردان آزاد برای تمام تابستان امسال برنامه هائی تنظیم و همه هفته سه تا پنج دسته برای کوه های اطراف تهران حرکت مینمایند جمعه هشتم اردیبهشت چهاردسته برای راهنمائی کوه نوردان مبتدی ساعت ۷ ونیم صبح از میدان تجریش حرکت نموده وغروب بتهران مراجعت نموده اند.

مسابقات کشتی شش وزن باستانی وبی وزن پهلوانی کشوروورزشهای باستانی

بطوریکه از فدراسیون کشتی اطلاع میدهند اسامی قهرمانان شهرستانها بایستی تاتاریخ دوشنبه ۸ اردیبهشت بفدراسیون کشتی رسیده باشد. ازهرشهرستان حداکثردرهروزن یکنفربی وزن پهلوانی یکنفرورزشهای باستانی میل وچرخ یکنفر سنك و کباده یکنفر اعزام میگردد. مخارج ایاب وذهاب وغذای قهرمانان ازقرار روزی یکصدریال برای هر نفربعهده تربیت بدنی شهرستان مربوطه خواهد بود بنابراین بایستی یك هزارریال بابت مخارج مدت ۱۰ روز توقف درتهران برای هرنفر پس ازورود بتهران بوسیله سرپرست مربوطه بفدراسیون پرداخت گردد محل اردو گاه ازطرف فدراسیون کشتی کشور تامین خواهدشد مسابقات طبق مقررات سال قبل انجام خواهد شد قهرمانان شهرستانها بایستی در روز شنبه ۲۳ اردیبهشت در مرکز حاضر باشند و وزن کشی از ۱ تا ۲ بعد از ظهر روز ۲ شنبه ۲۴ اردیبهشت ومسابقات از ساعت ۴ بعدازظهر همانروز شروع خواهدشد

تبدیل دانشسرا بدانشکده

بنابه پیشنهاد رئیس دانشگاه تبریز وموافقت وزارت فرهنگ دانشسرای کشاورزی رضائیه بدانشکده تبدیل شد.

از سفر جنوب و شرق، خاطرات دردناکی دارم

ذ. ابوالحسن رستمی

-۷-

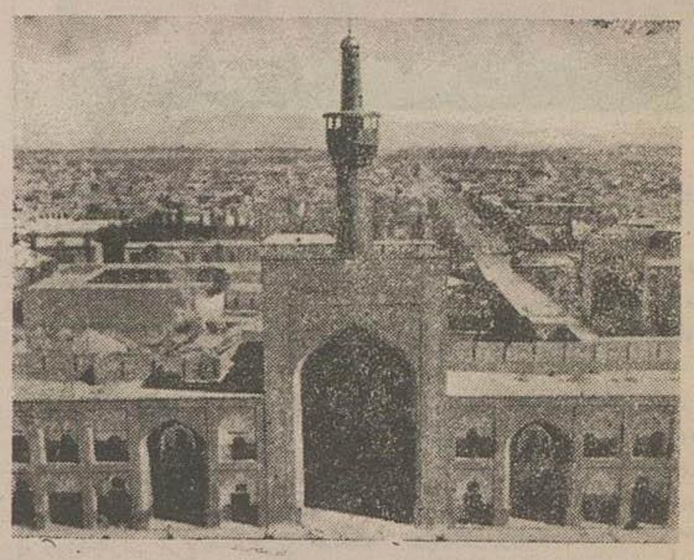

منظره عمومی شهر مشهد

خراسان در گرداب فقر و بیکاری

خوانندگان عزیز در این مقاله نیز از مصائب اجتماعی و بدبختی های مردم خراسان و اقداماتی که در راه تامین رفاه و آسایش بینوایان بعمل آمده از زبان آقای صدرالاشراف استاندار خراسان مطالب تازه ومهمی خواهند شنید و پرده هائی از زندگی فلاکتبار مردم این سامان درمقابل خودمجسم خواهند دید.

آقای استاندار در پایان مصاحبهٔ که با ایشان بعمل آوردم در اطراف چند موضوع مهم که در زیر باطلاع خوانندگان گرامی میرسد چنین توضیح دادند.

۷ - مسئله زراعت

موضوع زراعت و کشاورزی در خراسان بنظر من آنقدر مهم است که من نمیدانم از کجا شروع کنم ووضع زندگی زارعین بدبخت را توصیف نمایم. باید متذکر بود که غیر از چند مالک بزرگ وعمده که زارعین و کشاورزان خودرا خوب نگاهداری می کنند، وضع قسمت عمده زارعین که متاسفانه اکثریت تام دارند خوب ورضایتبخش نیست وعلت آنهم نه از آن جهت است که مالک تعدی میکند، بلکه جهات متعدد دارد که مهمترین آن بقرار زیر است ۱- زارع فعلا بقدری تنگدست و بی پا گردیده که توانائی ندارد بموقع بمحصول خود برسد و بآن دود بدهد ودراثر مراقبت سود سرشار بردارد.

۲- چون زارع آنقدر محصول بدست نمیآورد که ازمازاد آن زندگی خودرا تامین نماید درنتیجه پیوسته گرسنه بوده و برای جبران این کمی درآمد ناگزیر دراواسط زمستان محتاج بگرفتن وام وقرضه میگردد.

۳- بقراریکه شخصاً تحقیق نمودم دادن وام درقراء وقصبات بدو طریق انجام میگیرد. یا وام دهنده اشیائی بگرو میدهد وپولی باسود ازماهی ۵۰ دینار تاصد دینار دریافت میکند یعنی در سال صدی شصت تا صدی بیست سود میدهد.

درقراء اطراف بجنورد اکثرا باین طریق معامله میشود ووام دهنده نیز غالبا یابعضی ازمالکین بی انصاف ویا پیله وران میباشند.

راه دیگر آنست که زارع بفروش سلف، جنس خودرا میفروشد وچون درفصل زمستان بی نهایت در مضیقه وفشار زندگی قرار میگیرد در بسیاری از نقاط گندم راخرواری شصت تومان وروغن رایکمن ده تومان سلف میفروشند و چون محصول خودرا برمیدارد ناگزیر است که نصف محصول خودرا بطلبکار بدهد ودرنتیجه این کار غالبا کشاورز توجهی به محصول وزراعت خوب ندارد زیرا اصولا خودرا کار در دیگران میداند ومجبور است قسمتی ازحصه خودرا به وام دهنده بپردازد وخطر دیگر این معاملات آنست که چون عایدی کشاورز بتدریج تقلیل می یابد درسال بعد زودتر ازسال قبل وسنوات پیش محتاج به گرفتن قرض میگردد وبهمین نسبت یك زارع بیچاره پس ازچند سال فاقد هستی وزندگانی می گردد و تا زیر خانه و زمین خودرارها کرده ویا بگدائی میپردازد ویاعملگی میکند چنانکه آماریکه در اواخر پائیز سال ۱۳۲۸ در این باره بدست آوردم حاکی از آن بود که بیش ازده هزار نفر از زارعین در شهرهای خراسان، متواری وسرگردانند ومن بوسایل مختلف بجمع آوری آمار آنان همت گماشتم وبدون تردید اگر ازطرف دولت وسازمان برنامه باین نکته مهم توجهی نشده وزارعین مورد حمایت قرار نگیرند اوضاع بیش از پیش وخیم تر خواهد شد وبعقیده من یکی از طرق اصلاح آنست که هرچه زودتر بادولت بایجاد بانك کار کشائی جداگانه ای دست بزند و بوسیله آن بکمك زارعین برخیزد ویا در مقررات فعلی بانك کشاورزی که متاسفانه بموجب آن جز به افرادیکه صاحب املاك ثبت شده میباشند وام نمیدهد، تجدید نظر بعمل آورده وبا ایجاد تسهیلات وکاستن ازمیزان سود وحذف شرایط سنگین فعلی، بزارعین وام داده و آنان را تقویت نماید.

ناگزیرم که این نکته را درآخر این قسمت اضافه کنم که سرمایه زارع بازوی اوست نه ملك ثبت شده وباید در مقابل این سرمایه بزارع قرض داده شود...

۸- مسئله بیکاری - متاسفانه باید اذعان کرد که باشیوع فقر و بیکاری در استان خراسان، اوضاع کشور روز بروز بدتر و وخیمتر میشود.

زیرا فقر و رکود تجارت موجب شده که کار و فعالیتی در این منطقه عریض وطویل صورت نگیرد چنانکه در شهر مشهد که مرکز استان نهم است در سال گذشته حتی در بهار و تابستان من کوچکترین فعالیتی ازمردم ندیده و باستثنای فعالیت دولت که بمنظور تکمیل ساختمانهای خود اقدامی بعمل آورد هیچکس در صدد ایجاد بنا و ساختمان تازه برنیامد وعلت آن هم خیلی روشن و واضح است زیرا مردم پول ندارند تابتوانند متوجه اینگونه امور گردند وتنیجه این رکود آنست که عده زیادی از صاحبان حرفه ها و کسبهای آزاد ازمهندس گرفته تا بنا واز عمله گرفته تا آهنگر و نجار که باید براثر فعالیت های ساختمانی بکسب وکار پردازند، بیکار مانده اند فی المثل در فصل زمستان در حدود سه هزار نفر از بینوایان بلامکان در شهر مشهد جمع آوری شدند وتحت حمایت دولت قرار گرفتند و البته این عده غیر از آن افرادی بودند که آستانه حفظ ونگاهداری آنهارا بعهده گرفته بود.

این عده غالبا برهنه و عریان در کوچه وخیابان مشهد سرگردان بودند ومن چون وضع را چنین دیدم دستور دادم که مقداری پارچه ازکارخانه نخریسی وکارخانه های دستی خریداری کنند و بمصرف پوشش زیر این افراد برسانند همچنین مقداری از البسه مستعمل امریکائی که درشهر هم زیاد وهم ارزان بود برای پوشش رو تهیه نمایند ودرین حین من متوجه شدم که عده ای بیش از هفتاد نفر از خیاط و پیراهن دوز بین مراجعه کردند تاخیاطی البسه را بآنها واگذارم و درمقابل اینکار فقط برای دوختن یك کت ۱۲ ریال اجرت میخواستند و این مثال بخوبی نشان میدهد که تا چه اندازه کسبه خراسان بیچاره و مستاصل مانده اند.

قدیمی ترین عضو اطلاعات با خوانندگان محترم صحبت میکند

اطلاعات در یکربع قرن

-۱۱-

یك روز دیگر اعلیحضرت فقید سرزده بوزارتخانها میرود و آن روز ۹ آذر ۱۳۰٦ بود که صبح زود از قصر شخصی بعمارت گلستان آمده وپس ازقدری توقف بوزارت مالیه میرود و چون غیراز معاون و چند نفردیگر کسی حاضر نشده بود مواخذه می کند و دستور می دهد در وزارت مالیه را به بندند

برحسب امرشاه در وزارتخانه بسته میشود، اعضاء وزارتخانها دسته دسته حاضرمیشوند وپشت در ازدحام میکنند و ازجریان مطلع میشوند، ازآنطرف اعلیحضرت فقید بوزارت فواید عامه تشریف میبرند درآنجا آقای مجد رئیس اداره تجارت حاضربوده وحضورشاه شرفیاب میشود و اعلیحضرت دستور میدهند در آن وزارتخانه را نیز ببندند بعد دفتر حاضروغائب رامیخواهندوامرمیکنند که صورت غائبین را گزارش دهند تا ازآنها مواخذه شود.

دراین موقع جلوی دووزارتخانه اعضاء بحال بی تکلیفی بوده اند وضمنا وحشت و نگرانی شدید برآنها مستولی شده بود ولی اعلیحضرت دستور باز کردن وزارتخانهای مزبور را میدهند و ازآن ببعد موضوع حضور سروقت و امضاء کردن دفتر حاضر وغائب صورت جدی بخود می گیرد ومراقبت بیشتری دراین امر ازطرف متصدیان امور میشود.

•••

موضوع سازمان جدید دادگستری پس ازانحلال ازمسائل مهم روز بود مرحوم داور پس ازچند روزغیبت ومخفی شدن ازارباب رجوع سازمانی داد ومصمم بود که عدلیه راازعناصر نادرست، پاك ومنزه سازد، اشل حقوق قضاة را بالابرد وقضاة عالی مقام را تشویق وتأیید نمود وبسیاری ازجوانان فاضل را دعوت بکار کردوهمین آقای اللهیارصالح که تا آنموقع درسفارت آمریکامنشی بودند بنابتشویق مرحوم داور وجمع کردن عناصرپاك و میهن پرست ایشان را درکادر استخدام دولت وارد نمودند واولین پست ایشان مستنطقی درجه اول دروزارت دادگستری بود که بعد ها بتدریج ارتقاء یافتند، متاسفانه بازهم عناصرنادرست درمحاکم باتشبث و توسل راه پیدا کردند واعتراضات شروع شد وبالاخره مرحوم داور اعلانی دراطلاعات منتشر کرد باین مضمون که: «هر کس سابقه رشوه دریکی ازقضاة فعلی عدلیه سراغ دارد وهمچنین هر کسی مطلع شود که یکی ازقضاة یامدعی العموم ها و وکلای عمومی و مستنطقین فعلی عدلیه رشوه گرفته و وزارت عدلیه را مستحضر کند از صد تا هزار تومان جائزه خواهد گرفت.»

•••

در اصفهان بمناسبت فوت آقای حاج آقا نورالله اصفهانی (اوایل دی ۳۰٦) عده ای ازاهالی اصفهان دستجاتی برای عزاداری راه انداخته وتیغ زدند ویکی دونفر هم فوت کردند.

اطلاعات درزیراین خبرمینویسد: «قرائت این خبر حقیقتاً هرخواننده را متأسف میسازد زیرا اگر مردم همینقدر خود را زحمت میدادند وازآقایان علماء وزعماء قوم ومجتهدین پرسش میکردند حتی آنها راازتیغ زنی درروز عاشورا منع میکردند چنانچه آیة الله آقای حاج شیخ عبدالکریم وسایر آقایان علماء خیرخواه مکرر نظریات خود را دربن خصوص اظهارداشته اند. پس گناه آن متوجه کسانی است که میتوانند بوسیله موعظه مردم را براه راستی وشاهراه مقدس مذهب اسلام هدایت وراهنمائی کنند ودریغ می نمایند.

•••

ورقه هویت: قانونی برای سجل احوال در کشور نبود، کسی شناسنامه نداشت و نام خانوادگی اختصاصی نبود، قانونی در خرداد ۱۳۰٤ در این باره گذشته بود ولی ناقص و در حقیقت مردم ایران ورقه هویت نداشتند. در تاریخ بهمن ۳۰٦ قانونی بمجلس شورای ملی پیشنهاد وبعدها تصویب گردید که بموجب آن صدور اوراق شناسنامه اجباری گردید و مقررات سختی در این باره وضع شد که بموجب آن مردم صاحب ورقه هویت گردیدند.

در این قانون تصریح شد که پس از یکسال از تاریخ تاسیس دفتر شعب سجل احوال در هر شعبه کلیه سکنه آن شعبه باید دارای ورقه هویت باشند. اشخاص ذکوری که سن آنها بیش از ۱۵ سال است باید شخصاً برای اخذ ورقه هویت بمامور سجل احوال مراجعه نمایند ومسئول اخذ ورقه هویت صغار ولی خاص یاقیم صغیر است و پس از یکسال کلیه مامورین مملکتی موظف میباشند در مواقع صدور کلیه اسناد رسمی ودر موقع مراجعات اشخاص بمحاکم عدلیه وادارات مملکتی و تعرفه انتخابات و جواز اسلحه و جواز عبور وتذکره وهر گونه امری که تماس با ادارات دارد ورقه هویت مطالبه نمایند و پس از یکسال در هرمحل کسانی که ورقه هویت نداشته باشند محکوم بحبس از ۸ روز تا یکماه یا جزای نقدی خواهند بود

باین ترتیب ورقه هویت درایران معمول وپایه آن گذاشته شد.

•••

سینمای ناطق: درهمین سال ۳۰٦ دراطلاعات موضوع زیر با حروف درشت جلب نظر میکند: «اخیرا صنعت سینما بحد کمال رسیده زیرا در عین حالی که درپرده حرکت اشخاص نمایش داده میشود گفتگوی اشخاص بازی کننده نیز شنیده میشود چنانچه اخیرا دریکی ازسینما های شهرلندن فیلمی نشان داده شده که درفیلم مزبور افتتاح جاده بیرمنگهام نمایش داده شده و ولیعهد انگلیس نطق افتتاحیه نمود که واضح شنیده شد همچنین نطق لوید جرج شنیده شده حرکات دهان بازی کنندگان باکلماتی که شنیده میشود کاملا مطابقت دارد. این اختراع درعالم سینما عجیب ومهم بنظری آید»

✡✡✡

بحرین جزء لاینفك ایران: این عنوان اولین مقاله ایست که این روزنامه در خصوص استرداد بحرین بتاریخ ٤ بهمن ۳۰٦ انتشارداده واین مقاله بمناسبت عمل دولت ایران بود که برحسب دستور رضاشاه فقید اولین بار درتاریخ روابط سیاسی اولین زمزمه استقلال طلبانه ومیهن پرستانه را دولت ایران بلند کرد بامید اینکه ملل دیگر دراحقاق حق ایران کمك خواهند کرد ولی نکردند، دولت ایران یادداشت اعتراض آمیزی بدارالانشاء مجمع اتفاق ملل ارسال واشعارداشت که یك قسمت ازقرارداد بین انگلیس وحجاز بتمامیت ایران لطمه وارد میسازد و بحرین حق مسلم وجزء لاینجزای ایران است»

اطلاعات درطی مقاله خود اسناد و مدارکی انتشارداده است که طبق آن حقانیت ایران دربحرین مسلم می باشد ودرپایان مقاله مینویسد که تاچهل پنجاه سال قبل حکومت بحرین یاشیخ بحرین ازطرف والی فارس انتخاب میشده و هرساله مبالغی پول ومروارید بعنوان مالیات ارسال میداشتند ووجوه مأخوذه بنام عایدات دولت درخزانه وارد میشده است ولی دراثر لاقیدی مرکز وتشکیلات ملوك الطوایفی درایران شیوخ بحرین هم ازضعف مرکز استفاده نموده ازتادیه مالیات بدولت امتناع نمودند، اما حالا که ملوك الطوایفی درایران مرده است ومرکز قدرت وتوانائی یافته وامنیت در حدود وثغور ایران بسط یافته جای آن نیست که بنام ملوك الطوایفی یك قسمت لاینجزای مملکت ما باینصورت بیفتد.

✡✡✡

افتتاح باب مخابرات: مرحوم صور اسرافیل وزیرپست و تلگراف در نیمهٔ بهمن ۱۳۰٦ اعلان میکند که هوسه بی سیم پهلوی که برای رفع احتیاجات قشونی تأسیس شده بود در اختیار وزارت پست و تلگراف برای استفاده امور تجارتی وباب مخابرات بادنیا گذاشته شده و اینك باب مخابره مستقیم باآنقره پایتخت دولت جمهوری ترکیه مفتوح وتلگرافی هم بین آقای تیمورتاش وزیر دربار وآقای رشدی ارس وزیر خارجه مبنی بر تبریك مخابره شدوا کنون دستگاه مزبور روابط تلگرافی خود را بادنیا مفتوح ودردسترس عامه میگذارد.»

عمارت مجلل رادیو که بعدها درهمین محل بیسیم پهلوی ساخته شد و نصب دستگاههای رادیو که مکمل دستگاههای اولیه بودهمه ازکارهای مفیدی است که درظرف سالهای اخیرصورت گرفت.

روزی که رضا شاه فقید دستور داد دکل بلند بیسیم پهلوی را در زمینهای قصر قاجار (محل فعلی رادیو) نصب نمایند و مراسمی درآنجا انجام یافت اسرار خود را زیر این دکل مدفون ساخت.

رضاشاه چگونگی پیدایش خود وتاریخچه زندگی رهدفها وآرزوهای خود را درلوله کاغذی که آنرا درلوله حلبی محکم گذارده بودند وهیچکس ازمضمون آن باخبرنبود در زیر این دکل دفن کرد که اگر بعد از قرنها این دکل واژگون شود و این لوله کاغذ بدست آید تاریخ ظهور پهلوی برای نسل های آینده ایران آشکار خواهدشد.

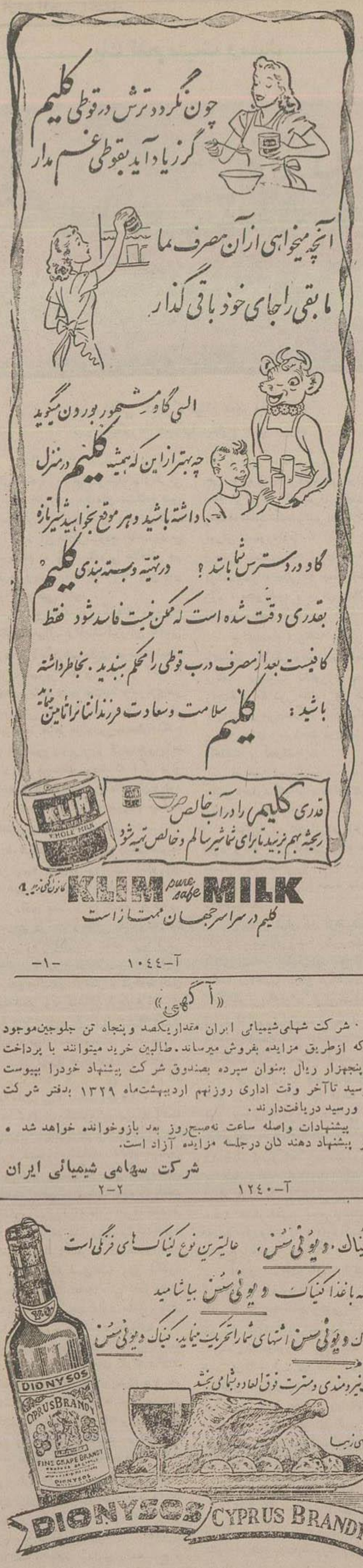

آ-۱۰٤٤ -۱-

«آگهی»

شرکت سهامی شیمیائی ایران مقدار یکصد و پنجاه تن جلوجین موجود دارد که ازطریق مزایده بفروش میرساند. طالبین خرید میتوانند با پرداخت مبلغ پنجهزار ریال بعنوان سپرده بصندوق شرکت پیشنهاد خودرا بپیوست قبض رسید تاآخر وقت اداری روز نهم اردیبهشت ماه ۱۳۲۹ بدفتر شرکت تسلیم ورسید دریافت دارند.

پیشنهادات واصله ساعت نه صبح روز بعد بازوخوانده خواهد شد. حضور پیشنهاد دهندگان درجلسه مزایده آزاد است.

شرکت سهامی شیمیائی ایران

آ-۱۲٤۰ ۲-۲

کنیاك فرنگی «دیونی سس» صحی هربطری «۱۲» تومان مغازه خاویار خیابان اسلامبول.

آ-۱۰۵۰ ۳-۳

حسن انتخاب

انتصاب آقای احمد مطهری پور (کارمند اداره کل املاك ومستغلات موقوفه پهلوی) که ازاشخاص فعال وصحیح العمل می باشد بریاست حسابداری املاك ومهمانخانهٔ گچسر را باولیاء امور محترم آن اداره تبریك میگوئیم

اصغر گناهی - عباس صالح آبادی - حسن حقیقت

آ-۱٤٥٤

آلورا - ارزان شد

چون اخیرا بازارسیاهی برای آلورا ایجاد شده برای رعایت حال مصرف کنندگان اطلاع میدهد که آلورا بقیمت فوق العاده ارزان از سرای روشن خیابان ناصرخسرو خریداری فرمائید.

آ-۱٤٥۷

بنگاه زندیه مرکز فروش همه نوع لوازم جراحی است

تهران خیابان ناصرخسرو پاساژ منصور

آ-۳۷۰ ۱۰-۹

ابن سعود بامام یمن توصیه کرده که امتیاز استخراج منابع نفت جدیدالاکتشاف یمن را با مریکائیها واگذار نماید

عدن– خبرگزاری عرب– اطلاع میرسد که درصحرای واقع درشمال عدن یك معدن بسیار مهم طلا کشف شده است. درجنوب تفر– پایتخت فعلی یمن هم منابع نفت سرشاری پیداشده که اهمیت کشور یمن را چند برابر افزایش داده وانظار سرمایه‌داران امریکائی وانگلیسی را بیش ازپیش بکشور یمن متوجه ساخته است.

آخرین اطلاع حاکی است که نمایندگان شرکت نفت آمریکائی عربستان سعودی با امام یمن ملاقات وتقاضای واگذاری امتیاز نموده اند. ابن سعود هم یك نامه دوستانه بامام یمن نوشته و توصیه کرده‌است که امام یمن دروا گذاری امتیاز بشرکتهای امریکائی خودداری نکند.

•••

مجلس شورای دولتی یمن بریاست امام تشکیل ودر باره روابط یمن با انگلستان و حل اختلاف برسر مالکیت اراضی واقع در مجاورت عدن که از طرف طیارات انگلیسی بمباران شده‌بود مذاکراتی بعمل آمده تشکیل این شورا بیشتر برای آن‌بود که موضوع اختلاف بابریتانیا هرچه زودتر حل شود تا دربهره برداری منابع نفت جدیدالا کتشاف اشکالی پیش نیاید ظاهراً انگلیسها ازچند سال پیش بوجود منابع سرشار نفت‌ومعادن‌طلا در این منطقه از کشور یمن پی‌برده بودند و ادعا هائی که درباره مالکیت این اراضی‌داشتند گویا بااین اطلاع‌فنی بی‌ارتباط نبوده‌است.

دستهای ناشناسی‌در منابع نفت عربستان سعودی بمب گذاشته‌اند

اعراب خشم‌خودرا نسبت بحمایت ازملك عبدالله ابراز می کنند

بیروت– خبرنگارمخصوص المصری‌در بیروت‌اطلاع‌میدهد : خبررسیده که دستهای ناشناسی‌موفق‌شده‌اند دوازدر درمنطقه نفت زهران – عربستان سعودی مخفی کنند که‌درموقع‌مناسب‌آن‌را منفجرساخته وبهره‌برداری‌ازچاهها را متوقف سازند .

این دوبمب جریان کاررا متوقف ساخته چون‌مهندسین که جرات‌نمی کنند بمب هارا منفجر نمایند مبادا حریقی رخ‌دهد که خاموش ساختن‌آن امکان پذیرنباشد .

ازطرفی‌هم باوجود این‌دوبمب جرأت ندارندکاررا ادامه‌دهند مبادا درضمن کارمنفجرشده باعث تلفات گردد .

محافل امریکائی معتقدند میان این‌حادثه باتصمیمات اخیر اعرابی که مخالف‌الحاق‌فلسطین باردن‌هستند وازپشتیبانی‌امریکا ازملك‌عبدالله ابرازخشم شدیدمیکنندرابطه‌ای‌وجوددارد.

این‌دسته‌اعراب‌درروزهای‌اخیرانزجاروخشم‌شدید خودرانسبت بسیاست پشتیبانی ازملك‌عبدالله که‌ازطرف امریکا ادامه‌دارد علنا نشان میدهندواز انتقام و دینه‌سخن‌میگویند.

مخالفین ملك‌عبدالله میترسند الحاق فلسطین باردن مقدمه ایجاد سوریه بزرك باشد

پاریس– خبرگزاری فرانسه –روزنامه فرانسوی لوموند مقاله مبسوطی درباره الحاق فلسطین باردن منتشرساخته که‌دران مینویسد :این تصمیم بمنزله انجام رسمی وقانونی عملی‌است که‌دوسال پیش صورت گرفته بود این‌الحاق ضمنا سبب‌شد که شکاف میان خاندان هاشمی خصوصا ملك عبدالله بامخالفینش وسیعتر گردد

این‌مخالفین دودسته‌هستند دسته اول‌عبارت است ازجبهه‌مصروسعودی وسوریه که‌میترسند این‌الحاق مقدمه اجرای نقشه‌هلال خصیب باشد نقشه اتحاد سوریه واردن وفلسطین دریك کشور زیرحکفرمائی ملك‌عبدالله

دسته‌دوم عبارتنداز مفتی‌فلسطین که‌مانند اغلب آوارگان عرب و اعراب‌ساکن فلسطین معتقدندالحاق‌فلسطین سبب خواهدشد که در آینده نتوانند باردیگر آتش‌جنك را مشتعل نموده وفلسطین را ازدست یهودیها نجات‌دهند.

اعلامیه مشترك دودولت هند وپاکستان دراطراف مذاکرات نهرو ولیاقت علیخان

کراچی – پاندیت نهرو نخست وزیربهارات بعد ازپایان‌مذاکرات دوروزه خود باآقای لیاقت علیخان نخست‌وزیر پاکستان در کراچی‌صبح امروز۲۸ آوریل‌بدهلی‌جدید باز گشت.

متعاقب پایان این مذاکرات اعلامیه مشترك زیر از طرف دولتین پاکستان وبهارات انتشاریافت :

«درطی روزهای بیست‌وششم‌وبیست وهفتم‌آوریل ۱۹۵۰ که پاندیت نهرو در کراچی‌اقامت داشته نخست‌وزیران دو کشورتوانسته‌اند درباره‌امور مربوط بروابط دو کشوربررسی کلی نمایند .

نخست وزیران دو کشورازپیشرفتی که‌دراجرای موافقتنامه دهلی‌شده راضی هستند .امیدمیرود که‌مهاجرت اقلیت‌ها ازهردو کشور بسرعت رو به تقلیل رفته و طولی نخواهد کشید که مراجعت مهاجرین سابق‌بمساکن‌خود شروع شود .

مسائل کشمیر واموال مهاجرین وآب‌کانال‌بطور کلی مورد مذاکره نخست وزیران دو کشورقرار گرفته است .

گرچه دراین مرحله نتیجه نهائی‌حاصل نشده ولی‌مذاکرات‌درمحیط دوستانه وبی‌پرده صورت گرفته است .

نخست وزیران دو کشور احساس میکنند که مسافرت آنها بپایتخت یکدیگر موجب توسعه حسن تفاهم و روابط دوستانه بین دو کشور گردیده است و تصمیم گرفته اند که اینگونه ملاقاتها را در آینده نیز ادامه دهند .

امریکا ازرومانی تقاضاکرد که اداره بازرگانی خودرا درنیویورك منحل کند

واشنگتن – اخیرا دولت رومانی‌رسما ازسفارت امریکا دربخارست تقاضا کرده است که اداره اطلاعات سفارت‌امریکا منحل گردد .دیروزوزیر مختار امریکا دربخارست یادداشتی از طرف دولت امریکا بوزارت امور خارجه رومانی تسلیم کرد .

دراین یادداشت دولت امریکا اظهارداشته است که اداره اطلاعات سفارت امریکا همواره سعی کرده است اطلاعات صحیحی درباره‌امریکابملت رومانی بدهد واخبارحقیقی‌دنیا راباطلاع مردم رومانی برساند.

یادداشت مزبور ضمناحاکی است که جرائد و رادیوی رومانی که تحت نظارت و کنترول کامل دولت قراردارد ملت‌رومانی رابامقاصد ومقاصد ملت‌امریکا آشنا نمیسازد.

اداره اطلاعات سفارت امریکا فقط سعی دارد که اطلاعات‌صحیح ودقیقی درباره اوضاع کشورامریکا وطرز زندگی ملت امریکا دراختیارملت رومانی بگذارد.

روزسه‌شنبه گذشته وزارت امورخارجه امریکا ضمنایادداشتی بسفارت رومانی‌تسلیم کرد وازسفارت‌مزبوررسماخواستارشد که اداره‌بازرگانی‌رومانی رادرشهر نیویورك منحل‌سازد.

مستشار نظامی امریکا درکره

واشنگتن –آسوشیتدپرس – ارتش‌امریکاماژورژنرال فرانك کنینك فرماندار نظامی سابق آلسان را بسمت مستشار نظامی در دولت « کره» تعیین کرده‌است

سابقاژنرال ویلیام‌برتس عهده‌دار این‌پست بود .

ورود و خروج

ورود

۱– آقای موسوی نماینده سابق خوزستان که بخوزستان وبهبهان‌رفته بودند بتهران مراجعت نمودند.

۲– آقای‌شیخ‌جباره‌نصوری‌بنمایندگی مشایخ‌وعشیره نصوری و ازطرف‌اهالی کنگان برای‌شرکت در مراسم تشییع جنازه اعلیحضرت فقید بمرکز وارد شدند .

دکتر گلبان

متخصص‌امراض اطفال‌از دانشگاه پاریس

خیابان یوسف آباد–چهارراه‌عزیزخان

اوقات‌پذیرائی : بعدازظهرها

آ–۱۴۵۶ ۱–۵

ازکارکنان زایشگاه حمایت مادران

بویژه‌آقای دکتر مؤتمنی وبانو جودت که‌درزایمان‌غیرطبیعی بانواقدس سیمانفرنهایت‌مراقبت رابعمل‌آورده‌اند بدینوسیله تشکرمینمایم.

نیکتاج صبری

آ–۱۲۹۰

آگهی حصر وراثت

دادخواست‌شماره۲۸–۲۵۷داد ۵ اه بخش‌ملایرحاکی‌است که‌دوشیزه‌هاجر لطفعلیان فرزند اسدالله خان دارای شناس‌نامه۶۸۲۷ ملایر بسال۱۳۱۱ درملایر اقامتگاه دائمی خود فوت نموده‌ووارث نامبرده منحصراً مادرش بانو فرخ لطفعلیان بوده است سپس بانو فرخ مزبور بشناس‌نامه۶۸۲۱ صادر ملایرسال۱۳۲۶ در تهران در گذشته وورات حین‌الفوت مشارالیها منحصر به پنج نفر سه پسرودودختر باسامی‌ومشخصات‌زیر می‌باشند .

۱ –مصطفی لطفعلیان‌بشناسنامه شماره ۵۱۵۴ ملایر ۲ –مرتضی لطفعلیان بشناس‌نامه‌شماره۶۸۲۵ملایر ۳ –نصرالله لطفعلیان دارای‌شناسنامه شماره۶۸۲۳ ملایر پسران متوفی ۴ –شوکت آغا غیاثی بشناسنامه‌شماره ۱۰۱۷۲ ملایر ۵ –مریم لطفعلیان بشناس‌نامه‌شماره۶۸۱۹ ملایردختران متوفاة –داد ۵ اه مراتب راسه نوبت ماهی‌یکبار درروزنامه رسمی کشور شاهنشاهی‌ویکی‌از جراید کثیرالانتشار مرکز منتشر مینماید تا چنانچه کسی معترض‌است‌یاوصیت‌نامه‌دارد ظرف‌سه ماه ازتاریخ اولین انتشاریابین‌داد گاه ابراز دارد والابا گذشت‌مدت مزبور طبق تقاضا گواهی صادر خواهدشدو هر گونه‌اعتراض ووصیت‌نامه سوای وصیت نامه رسمی وسری‌از درجه اعتبارساقط‌خواهدبود

نوبت‌دوم۹ر۲ر۲۹

رئیس داد ۵ اه بخش ملایر جواد احمدی‌طباطبائی

آ–۱۰۴ ۲–۳

روز پنجشنبه صبح

مجله ورزشی‌تاج خواندنی‌است

آ–۱۴۹۷

روزنامه شاهین‌تهران

سه‌شنبه‌ها روزنامه‌شاهین تهرانرا بخوانید و از مطالب آن استفاده نمائید.

آ–۱۵۱۲ ۱–۳

تقویم اطلاعات

شنبه ۹ اردیبهشت	۱۳۲۹
۱۱رجب‌المرجب	۱۳۶۹
۲۹ آوریل	۱۹۵۰

اذان صبح ۹ ساعت

طلوع‌آفتاب ۱۰ ساعت‌و۳۷دقیقه

ظهر ۶ ساعت و۴۱ دقیقه

بهای اشتراك

تهران و شهرستانها

	۳ماهه	۶ماهه	سالیانه
	۱۱۰	۲۱۰	۴۰۰
خارجه:		۳۶۰	۶۰۰

بهای آگهی‌های صفحات داخلی سطری۱۰ریال

جای اداره خیابان خیام

عنوان تلگرافی : تهران اطلاعات

تلفن اداره۴۶۲۴ –۴۶۷۷–۵۵۷۹

منزل مدیر ۴۷۳۴

صاحب‌امتیاز ومدیرمسئول :عباس مسعودی

سردبیر: محمدعلی مسعودی

زایشگاه دکتر عفت بنی‌آدم

درتمام اوقات شبانه روزآماده ومجهزاست در قیمت اصلی تخفیف داده خواهدشد میدان بهارستان تلفن ۸۰۳۲

آ–۱۴۷۳ ۱–۵

نان گندم و ارزان

برحسب تصویب‌نامه هیئت وزراء اینجانب‌غلامحسین حسینی‌ازامروز یکباب نانوائی‌آزاد وخشکه‌پزی درچهارراه سیدعلی خیابان کاشف‌السلطنه مقابل چلوکبابی افتتاح و اهالی‌محترم این بخش میتوانند نان گندم اعلاء را بانازلترین قیمت ازین مکان تهیه فرمایند .

آ–۱۴۷۴

یکی از عجایب خلقت در تهران

این مرد یکصدی شصت‌من بارا بسهولت اززمین بر میدارد وخوراکش پنج برابر یك مرد پرخور است

تا کنون بلندترین‌مرد دنیاوزوزه اسپانیولی‌بود ۲ر۳۷ متربلندی او بود ولی دربلوچستان‌ایران‌مردغول‌پیکری‌پیداشده که۲ر۵ مترقد و دویست کیلو وزن دارد این‌شخص‌را که ازعجایب خلقت‌است است‌برحسب امروالاحضرت شاهپور علیرضا بتهران آورده اند جزئیات زندگی وعکسهای مختلف او را دوشنبه‌درترقی‌خواهیددید.

آ–۱۴۶۲ ۱–۲

آگهی

چون ریسمانیکه ازطرف این شرکت بین صاحبان سهام تقسیم‌وبآن هافروش می‌شده عده ازصاحبان سهام ازتحویل‌ریسمان سهمیه خودوپرداخت قیمت آن تا کنون خودداری کرده اند علیهذا بآنها اخطارمیشود که‌ازتاریخ نشر این آگهی‌منتهی تا بیستم اردی‌بهشت‌ماه(جاری)۲۹ برای تحویل چنس متعلق بخودشان‌و پرداخت‌قیمت آن بدفتر شرکت مراجعه نمایندوالاپس‌از انقضای‌موعد مذکورشرکت‌مستقیما وبمظنه‌عادله‌ریسمان آنهارا‌خواهدفروخت وزیان آنرا در حساب‌آنها منظورخواهدداشت

آ–۱۴۶۳ شرکت‌سهامی‌ریسندگی کاشان

شب نشینی باشکوه

شب‌نشینی روزیکشنبه ۱۰ اردیبهشت در انجمن روزنامه نگاران بعللی به‌پنجشنبه ۴خرداد باشرکت موزیك جولی‌بویز درباغ باصفای انجمن مو کول شد .

محل فروش بلیط

آجیل‌فروشی فرد – قنادی‌شیرین – کافه‌لاله‌زار – الیزابت اردن

آ – ۱۵۱۱

شب که برای رفتن بآمریکا قرار وآرام ندارید

بیهوده پول خودرا بدور نریزید

فقط باپنج ریال‌باما در سراسرآمریکا گردش کنید ویك رادیو فادا هم جایزه ببرید

چهار شنبه صارا فراموش نکنید

آ – ۱۵۲۶

عاقبت تراخم کوری است ولی

اگرچشمان خودراهمه روزه یکبار با

آیباس IBATH

ساخت کارخانه ماکسون امریکا

بشوئیدهرگز به‌بیماری‌خطرناك تراخم وسایرامراض چشمی مبتلا نخواهیدشد .

برای محافظت و بهداشت چشم در هوای پرگرد و خاك‌شهرها – برای رفع سرخی و سوزش چشم در مورد کسانی که بمطالعه کتاب علاقمندند – برای جلوگیری از تحریك چشمها درمقابل باد وآفتاب وهوای گرم و دم کننده – برای حفظ شفافیت و سلامتی چشم محلول آیباس بهترین وارزانترین وسیله است .

چشم نیز مانندسایراعضاء بدن احتیاج بنظافت‌روزانه دارد زیادی امراض چشمی در میان ما بعلت غفلت از این موضوع است.

هرشیشه آیباس یاحمام چشم یك فنجان چشم شوئی پلاستیك مخصوص بهمراه دارد که استعمال آن را بسیار آسان میکند .

نماینده کارخانه – کی‌بی‌سی – بازار سلطانی تلفن۶۴۵۹ مرکز فروش – بنگاه داروئی اکبریه ناصرخسرو تلفن۴۰۸۸

آژانس تبلیغاتی شهرت

آ–۱۴۵۹ ۱–۲

آگهی

چون روزشنبه شانزدهم اردیبهشت‌ماه ۱۳۲۹ جنازه رضا شاه کبیر بطهران وارد ودرآرامگاه ابدی سپرده خواهدشد از عموم آقایان عطاران وسقط‌فروشان تهران وتوابع تقاضا می‌شود درساعت هشت‌صبح روز مزبوردر میدان شوش واقع دردروازه حضرت‌عبدالعظیم جهت‌شرکت درمراسم‌استقبال حضور بهمرسانند.

اتحادیه صنف عطار و سقط فروش طهران و توابع

آ–۱۵۲۵

آگهیهای تسلیت

تصادف ومرك جانگداز

دوشیزه یازده‌ساله مریم مهران دراثر تصادف اتومبیل درلندن که چشم ازجهان پوشیده قلب عموم راجریحه‌دارنمودبعموم‌بازماندگان‌و کلیه هم کلاس های اوتسلیت عرض مینمائیم .

ازطرف دانش آموزان کلاس چهارم‌دبستان‌آزرم.

ژاله عدل – لمیعه‌امیرشاهی – فریده وهابزاده – ثریا صدیق – عباس قریب دانش‌آموز دبستان سن‌لوئی

آ–۱۴۹۰

فوت نا گهانی دوشیزه یازده ساله مریم مهران همکلاس‌سابقمان را بتمام بازماندگان آنمرحومه بخصوص والدین داغدیده اوتسلیت عرض کرده بقای عمر بازماندگان اورا ازخداوند متعال‌خواستاریم .

ازطرف دانش‌آموزان کلاس چهارم دبستان‌آزرم شماره۳

آ –۱۵۲۳ پروانه خوانساری

در گذشت شادروان محمدابراهیم مردان بیگی‌را بعموم‌بازماندگان آنمرحوم مخصوصا بجناب آقای حاجی‌غلامعلی مردان‌بیگی تسلیت میگوئیم

آ–۱۴۶۵ صنف زرگر– عباس لسانی

بایکدنیا تاثروا‌ندوه بی‌پایان مصیبت وارده‌را بخانواده شاهرخی و تیمسار سرتیپ گیلانشاه و سرکار سروان نصرالله شاهرخی تسلیت عرض مینمایم .

سرگرد هوائی علی‌اکبر فرهنك

آ–۱۴۸۳

در گذشت شادروان سرهنك حبیب‌الله شاهرخی را بیازماندگان آن مرحوم خصوصا آقای حسنعلی شاهرخی و آقای ابوالفضل میرزا شاهرخی و سرکار سرهنك یدالله شاهرخی تسلیت عرض نموده بقاء و سلامت آن فامیل معظم رااز درگاه باری‌تعالی آرزومندیم .

حسین رشیدی – ابراهیم رشیدی – مهندس صادق رشیدی

آ – ۱۴۷۱ جواد رشیدی – ناصر رشیدی

با قلبی غمناك وچشمی اشکبار فوت جانگداز دوست وبرادرعزیزم سرکارسرهنك ستاد حبیب‌الله شاهرخی را بخانواده محترم شاهرخی‌وافسران دوره هفتم دانشکده افسری که افتخار همدوره‌گی آنمرحوم را داشتیم تسلیت عرض باشرکت دراین مصیبت صبر وبردباری و بقاء خانواده محترمشان را ازخداوند مسئلت مینمایم .

آ–۱۵۰۲ سرهنك عبدالرحمن پورزند

جمعیت خیریه بانوان مصیبت وارده بخاندان جلیل امینی را تسلیت عرض نموده مراتب همدردی خود را خصوصاً حضور حضرت‌علیه‌خانم فخرالدوله وسرکاربانو معصومه نفیسی‌عرضه داشته سلامتی وبقای‌بازماندگان را از در گاه خداوند متعال خواستار میباشد

آ–۱۴۹۸

بانهایت تاسف فوت مرحوم‌حاجی میرزا محسنخان امینی(امین‌الاموال) را بعموم فامیل‌امینی علی‌الخصوص بجناب‌سرهنك‌حسن‌امینی تسلیت‌عرض‌مینماید.

آ–۱۴۹۵ سرهنك حسینقلی سررشته

بانهایت تاسف‌مصیبت وارده را بخانواده محترم امینی‌خصوصابجناب آقای ابوالقاسم امینی غلامحسین امینی و رضا امینی‌تسلیت عرض بقاء عمر بازماندگان آن مرحوم را ازخداوندمسئلت‌می‌نمایم.

محمد مهدی داداشی – منصور سلطانی

آ–۱۵۱۴

بانهایت تأسف وتأثر مصیبت وارده‌را بجناب آقای استادآقا جانی تسلیت عرض بقای عمر وسلامتی آن‌فامیل محترم‌را ازخداوندخواستاریم.

اتحادیه صنف سیگار فروش تهران و توابع

آ–۱۴۹۴

با کمال تاسف وتأثر فوت نا گهانی میرزا حسین حقیقی پناه خبازرا بعموم بازماندگان آن‌مرحوم بویژه آقای حاجی محمدتقی حقیقی‌پناه‌و محمد آقا حقیقی‌پناه تسلیت عرض بقای عمروسلامتی آن‌فامیل‌راازخداوندخواستاریم

اتحادیه صنف سیگار فروش تهران و توابع

آ–۱۴۹۳

با نهایت تاسف وتأثر مصیبت وارده را بعموم خاندان ضرغامفر مخصوصا آقای قاسمعلی ضرغامفر تسلیت عرض‌نموده وبقای آن‌خاندان‌معظم را ازقادر متعال خواستارم .

حسن کریمی

آ–۱۵۲۷

با کمال تاسف مصیبت وارده را بخاندان محترم ضرغامفر بخصوص آقای قاسم علی ضرغامفرتسلیت عرض‌نموده بقای عمروعزت معظم‌له را از ایزد متعال‌خواستارم.

آ–۱۵۲۸ محسن زاکری

عرض تسلیت

باقلبی اندوهناك در گذشت شادروان جناب آقای سیداحمد رائی رابعموم بازماندگان آن جناب مخصوصا جناب سرهنك دکترسید نورالدین فخرائی تسلیت عرض وبقای عمروعزت ایشان ازخداوند متعال خواستاراست .

آ– ۱۵۲۲ اکبر میرفخرائی

بعموم علاقمندان دوچرخه‌های «اشکودا» بشارت‌میدهد که‌مقداری از دو چرخه های اشکودا وارد وبعرض فروش گذارده شده‌برای خرید کلی وجزئی بنماینده آن تجارتخانه اجلالی بازار سرای شکروی تلفن۹۹۰۴ رجوع‌فرمایند .

آ–۱۲۱۱ ۳–۴

آگهی

پارتی جدیدکامیونهای ۱۵تن دیزل ویلم که‌ازرگترین بارکش موجود درایران می‌باشد وارد شد.

این‌کامیونها بانهایت سهولت ودرکمال سرعت ۲۰ تن بارحمل میکند ودرظرف چند ماه گذر در جاده های ایران امتحان خود را ازحیث سرعت و استحکام وقدرت وظرفیت داده است ولوازم یدکی آن بطورکامل موجود می باشد برای خریداری یا تماشای این شاهکار صنعت و قدرت به شرکت لیون واقع در خیابان نظامی دروازه قزوین تلفن ۵۳۷۸ مراجعه‌فرمائید انواع ۱۰ تن و نفت‌کش۲۰۰۰۰لیتری و۴۰ هزار لیتری آن هم بفروش میرسد.

آ–۱۴۵۳ ۱–۶

خبرهای کشور

اعلیحضرت همایونی دربندر پهلوی

اعلیحضرت‌همایونی، دیروز وامروز را نیز در کاخ سلطنتی رامسر باستراحت پرداخته‌اند. طبق تلگراف نماینده اداره ساعت پنج ونیم بعد از ظهر روزپنجشنبه، اعلیحضرت همایونی باهواپیما بیندر پهلوی تشریف فرما شده وپس از توقف‌مختصری در فرودگاه باهواپیمامراجعت فرمودند.

ممکن است استراحت اعلیحضرت همایونی در رامسر تایکی دوروز دیگر بطول انجامدواعلیحضرت همایونی ووالاحضرت شاهدختها روز دو شنبه بتهران مراجعت‌فرمایند.

وجود توطئه نظامی تکذیب می‌شود

این دوروزه انتشاراتی دربار. وجودتوطئه‌دربین یکعده‌از کروهبانان و افراد نظامی پادکان‌مرکز شایع شده‌است که از قرار تحقیقاتی که بعمل آمده صحت نداشته وامروز هم ازطرف‌ستادارتش رسماشرح زیر باداره اطلاعات واصل کردیده که‌درج‌میشود.

از ستاد ارتش رسما اطلاع می‌دهند

درین دوروزه انتشاراتی دربعضی ازجرائد مرکز راجع به کودتا و یا جریانی نظیرآن درج‌شده چون این‌انتشارات بکلی خالی ازحقیقت‌وبدون هیچ مأخذ واساسی میباشد لذا جداً انتشارات مذکوره تکذیب میشود.

حسب‌الامر شاهانه افسران بازنشسته در مراسم تشییع جنازه شاهنشاه فقید شرکت خواهندکرد

بقرار اطلاع، حسب‌الامر شاهانه افسران بازنشسته ارتش با لباس رسمی ومدالهای نظامی افتخار شرکت درمراسم تشییع جنازه اعلیحضرت فقید را خواهند داشت.

این افسران درساعت‌مقرره طبق برنامهٔ تنظیمی بایستی‌درمیدان‌ایستگاه حاضر وجزوافسران‌حاضر بخدمت‌باشند.

وزیرمختار ایران درکشورهای اسکاندیناوی بتهران خواهد آمد

آقای کاظمی وزیر مختار دولت شاهنشاهی‌در کشورهای اسکاندیناوی، بزودی برای احراز کرسی سنا بتهران واردخواهندشد. وزارت امورخارجه انتخاب جانشین ایشان را موکول بدریافت کزارش اقدامات ایشان کرده است

همچنین اطلاع حاصل شده است که موضوع باز کشت‌آقای جم سفیر کبیردولت شاهنشاهی در رم بتهران کاملا بی‌اساس میباشد.

تاریخ‌ورود سفیر کبیر جدید فرانسه

آقای فرانسوا لوله سفیر کبیر جدید دولت‌فرانسه درتهران، اکنون باسمت نمایندکی دولت متبوع خویش در هلسینکی اقامت دارند. اکرمان‌ایشان‌موردموافقت‌وزارت‌امور خارجه دولت شاهنشاهی قرار کرفته است. لکن‌بقرار اطلاع ایشان بعلت لزوم اتمام امور محوله خویش در فنلاند، ایشان‌تاچندی‌مسافرت‌وتصدی‌امور سفارت کبری‌افرانسه‌درتهران‌رابتعویق انداخته اند.

حقوق دو ماهه مجلس‌سنا

کمیسیون بودجه مجلس شورای ملی‌تصویب کرد که‌مبلغ ۳میلیون‌ریال برسم‌علی‌الحساب‌برای مصارف جاری مجلس‌سنا حقوق‌فروردین‌واردیبهشت بحسابداری سنا تادیه وپس‌ازتصویب بودجه‌کل کشورو بودجه‌مجلس‌سنامحسوب وواریز نمایند.

این کزارش از طرف کمیسیون بمجلس شورای ملی تقدیم شدتاپس‌از تصویب بموقع اجرا کذاشته شود.

انتخابات شهرداریها

از طرف فرمانداری تهران‌به بخشداری‌شمیران‌دستورشروع‌انتخابات انجمن آن بخش‌داده شده‌است، تاطبق قانون جدید استقلال شهرداریهااقدام نماید.

درموردانتخابات‌انجمن‌شهرتهران چون هنوزمقدمات امراز قبیل‌تقسیم شهر به‌سی‌حوزه‌فراهم‌نکردیده‌تاکنون دستور جدیدی صادر نکردیده‌است.

هیئت اعزامی شاهی فردا بتهران‌وارد خواهد شد

هیئت اعزامی‌دولت‌شاهی‌مرکب ازآقای دکترنخعی وزیرکار، دادستان دادرسی ارتش ودادستان استان ۱و۲ ونماینده شهربانی طبق‌اطلاع‌ممکنست تافردا بتهران‌مراجعت نموده‌و کزارش خود را بدولت تسلیم‌نمایند.

اکنون وضع درشاهی و بهشهر عادی است وکارخانه‌مشغول کارمیباشد.

ورود نماینده بازرگانی

آقای لادیکا نماینده بازرگانی دولت‌چکوسلواکی‌برای‌اخذتماس با بازرکانان ایرانی واردتهران کردید.

افتتاح‌شعب بانک سپه

ازروزاول اردی‌بهشت بانک‌سپه برای انجام حال‌عموم دربابل‌ویزد دو شعبه‌دائر نموده‌است.

دولی که تاکنون نمایندگان خودرا برای‌شرکت درمراسم تشییع معرفی نموده اند

باآنکه دول مصر و عربستان سعودی هریك هنکام حمل و ورود جنازه اعلیحضرت فقید تشریفات‌مفصل وجالبی طبق برنامه رسمی‌انجام‌خواهند داد معذلك برای شرکت در مراسم تشییع در تهران‌نیز نمایندکانی تعیین ومعرفی‌نموده اند

ریاست هیئت دولت‌مصر باآقای الیاس اسمعیل بیك سفیر کبیر مصر در تهران واعضای آن آقای محمدحسین عمربیك مدیرکل وزارت خارجه مصر وآقای محمود توفیق شوشا رایزن سفارت کبرای مصر درتهران‌می‌باشند. آقای حمزه‌غوث وزیر مختار دولت عربستان‌سعودی نیزریاست‌نمایندکی‌ان دولت را خواهند داشت.

تاکنون دول‌ترکیه. پاکستان. مصر. افغانستان. ایتالیا. شیلی. سوئد. هلند. فرانسه. برزیل. اتریش. فنلاند هندوستان. لبنان. واتیکان. عراق عرب نمایندکان خودرا برای شرکت درمراسم تشییع معرفی نموده‌اند.

ازطرف‌پاره‌ای‌ازدول‌دوست‌وهمجوار نیزنمایندکانی تاچندروز دیکر معرفی خواهندشد.

محل پذیرائی روسای هیئتهای اعزامی باشکاه افسران وافرادآنهادر پاسکاههای لشکرهای‌مرکزخواهدبود برای پذیرائی این هیئت ها ازطرف ستاد ارتش برنامه مخصوصی‌تنظیم کردیده‌است.

عزیمت رئیس‌هیئت‌مستشاران امریکائی و نمایندگان بازرگانی ایتالیا

ژنرال اوانس رئیس هیئت مستشاران نظامی امریکا روزپنجشنبه برای استفاده ازایام مرخصی‌ازطریق فرانسه بکشور امریکاعزیمت‌نمود.

آقایان منکوتی و شادرویان نمایندکان اطاقهای بازرکانی رم و پاردو که برای مذاکرات درباره‌بسط روابط‌اقتصادی ایران وایتالیابادولت شاهنشاهی بتهران‌واردشده‌بودندنیزبطرف بغدادمسافرت کردند.

اعتراض‌واجتماع کارمندان بانك رهنی

کارمندان بانك‌رهنی بعلت عدم صدور احکام اضافات حقوق سال ۲۹ ونداشتن آئین‌نامه استخدامی، امروزبحال تعرض واعتصاب اجتماع نموده‌وتاساعت ده‌صبح ازشروع بکارخودداری‌نمودند وبالاخره در نتیجه مذاکرات اولیای مربوطه باآنهااحکام اضافات حقوق صادر وابلاغ کردید ودرموردآئین‌نامه استخدامی نیزقرار شدتاآخراردیبهشت ماه تنظیم‌ومفادآن بموردا‌جرا کذاشته شود.

سخنرانی دردانشکده‌فنی

آقای‌مهندس (بورژا) روزیك‌شنبه فردا ساعت ۱۸ درآمفی تاتر دانشکده راجع بوسعه‌موارد استعمال بتون پیش فشرده سخنرانی‌می‌نمایند.

اعلامیه‌سفارت‌پادشاهی‌مصر

دولت مصر درمراسم تشییع جنازه اعلیحضرت پادشاه فقید شرکت میکند

درآخرین ساعت امروز، این‌اعلامیه ازطرف سفارت پادشاهی‌مصر درتهران انتشار یافت:

«سفارت پادشاهی دولت مصر در تهران، شایعاتی را که هفته گذشته درباره بروز اختلاف‌بین دولت پادشاهی‌مصر ودولت شاهنشاهی ایران دربعضی ازجراید انتشاریافته بود، جداًتکذیب می‌نماید واضافه میکند که‌روابط بین‌دو کشوردوستانه‌بوده‌ومانند سابق‌همچنان مناسبات مزبور ادامه دارد.

بدستور دولت مصر، سفارت‌پادشاهی در تهران، خوشوقتی خودرا ازعزیمت‌والاحضرت‌شاهپورها (امروز)بمصراعلام داشته، متذکر میکردد که‌مصر ازصمیم‌قلب‌درمراسم‌تشییع‌جنازه مرحوم رضاشاه فقید کبیر شرکت خواهد کرد.

همچنین درمراسم رسمی‌تشییع‌جنازه درتهران،دولت‌مصرنیز هیئتی بریاست‌سفیر کبیردولت متبوعه خود معین کرده‌است

تهران۲۹ آوریل ۱۹۵۰»

سال آینده دولت درمبارزه باآفات فلاحتی‌شرکت نکرده واین کاررابعهده مالکین‌و زارعین واگذار خواهد نمود

طبق‌خبری که‌ازوزارت کشاورزی‌رسیده، این وزارتخانه تصمیم کرفته‌است ازاول سال آینده-سال ۱۳۳۰-درعملیات دفع‌آفات کشاورزی شرکت ننمایدوبنابراین مالکین و کشاورزان باید خودشان مستقیما بمبارزه باآفات فلاحتی اقدام نمایند.

درتعقیب این‌تصمیم وزارت کشاورزی تعداده‌هزار دستکاه ماشین سمپاشی ازانواع مختلف تهیه‌وبرای فروش باقیمت نازلی-قیمت تمام‌شده- دردسترس‌مالکین‌وزارعین‌میکذارد. همچنین مقداری سموم ومواد لازم‌برای دفع‌آفات فلاحتی تهیه ودرنقاط مختلف بمعرض‌فروش‌میکذارد تاکشاورزان ومالکین باراهنمائی وزارت کشاورزی واستفاده ازدستورهای‌فنی، درصدد مبارزه‌باآفات فلاحتی برآیند.

ضمنابرنامه مبسوطی بعنوان عملیات دفع‌آفات درسال جاری تنظیم شده که معلوم نیست چه‌قسمتهای آن‌بطور مطلوب عملی خواهد کردید.

هیئت های‌لشکری‌وکشوری که باهواز عزیمت خواهند نمود

برای شرکت در مراسم‌تشییع جنازه در اهواز دو هیئت لشکری و کشوری ازرجال‌وامرای‌لشکری‌تعیین کردیده‌اند که روز سیزدهم‌اردیبهشت باقطارباهوازعزیمت نمایند.

هیئت کشوری‌مرکب‌از آقایان حکیمی وزیردربار، شکرائی رئیس دربار اردلان‌وزیر کشور، دکتر اقبال‌وزیرراه، فهیم‌الملك‌فهیمی، عباسقلی کلشائیان، اشرفی وزرای‌سابق.

هیئت لشکری مرکب ازآقایان سرلشکرعلی اصغر بقدی، سرلشکر محمودبهارمست، سر لشکر عبدالله کلشائیان، سرتیپ‌علوی‌مقدم، سرتیپ غلامحسین حجازی، سرتیپ‌احمدزنکنه سرتیپ غلامحسین افخمی، سرتیپ مهدی سبه‌پور، سرتیپ علیقلی کلپهرا سرتیپ‌علی‌اشرف‌مطهری، سرتیپ‌عبدالله صنیعی-سرتیپ هدایت کیلانشاه.

این دوهیئت قرار است قبل از ظهر روزسیزدهم‌حرکت نمایندتاروز پانزدهم‌اردیبهشت‌دراهواز باشند.

جریان مسابقه‌اسب‌دوانی‌دیروز

سومین مسابقهٔ ماهیانه اسب-دوانی بمنظور تعیین برندکان‌جوائز بزرك یکدهمی، ازسه‌ساعت ونیم‌بعد از ظهر دیروز باحضور کروه زیادی از تماشاچیان وعلاقمندان در میدان جلالیه آغاز کردید ونتیجه‌دوره‌چهارم مسابقه درمسافت ۲۵۰۰متری‌مخصوص بلیطهای یکدهمی شرط‌بندی بقرار زیر میباشد:

اسب کرکانی نژاد موسوم بشه حیدراول ودرنتیجه‌بدارنده‌بلیط‌شماره ۱۹۸۰۲۴ یکدهمی ۴۵۰۰۰ ریال‌عاید نمود.

اسب موسوم به‌شاهین دوم و به دارنده بلیط۱۷۸۳۲۱ یکدهمی‌سی‌و پنجهزارریال عاید نمود.

اسب موسوم‌به ایران‌سوم وبدو نفر دارندکان بلیط های ۱۱۲۰۱۴ یکدهمی هر کدام ۲۵۰۰۰ ریال‌عاید کردید.

همانطوریکه درشماره کذشته اطلاع داده بودیم بمناسبت آغازفصل بهار دراردیبهشت و خرداد دو روز بدوره مسابقه‌اسب‌دوانی اضافه‌خواهد شد.

مجلس سنا

بقیه‌ازصفحه دوم

ایران‌درفلسطین که‌چندهزار نفرهستند وبدون سرپرست مانده بودند تصمیم کرفت دولت ایسرائل را بطور دوفاکتو برسمیت بشناسد.

آقای تدین‌اظهار داشتند من در سئوال‌خود نوشته‌بودم که علت تسریع دراین‌امرچه بوده‌است‌و باید علل‌آن را اظهارنمایند. اینك آقای‌دکتراردلان میکویند بمناسبت‌حفظ منافع ایرانیان در فلسطین. بنده تصورمیکنم که این جواب نیست‌بلکه‌این مطلب طفره از جواب است. بنده در بعضی‌از جرائد خواندم که‌سخنکوی‌وزارت‌امورخارجه ایران‌دراین باب کفته‌است که دوعلت موجب‌شناسائی کردیده:

یکی حفظ‌منافع ایرانیان مقیم‌فلسطین دیکرچون دولت‌ایسرائل میخواسته است درحدود چندمیلیون پوند اجناس تجارتی بخرد چنانچه دولت ایران دولت‌ایسرائل‌را نمیشناخت این‌معامله سر نمیکرفت- بنده خیلی‌متأسف‌هستم که دولت ایران برای حفظ یکعده‌ای که معلوم نیست چند نفر هستندوبرای چند ملیون لیره برخلاف مصالح‌عالم اسلام وایران‌رفتار کرده‌است، مانباید عالم اسلام‌رابرای خاطر معامله‌تجارتی جریحه دار کنیم.

دولت‌هندوستان‌برای‌حفظ‌نزاکت بادولت پاکستان دولت ایسرائیل را نشناخته است ولی دولت‌مسلمان‌ایران اینکاررا کرده است، مقایسه دولت ترکیه با ایران صحیح نیست دولت ترکیه بموجب‌قانون اساسی‌خودمذهب رسمی ندارد ولی مامذهب‌رسمی‌داریم ونباید برخلاف مذهب رسمی‌خودقدمی برداریم، امروزصحبت ازعرب‌و عجم نیست صحبت ازاسلام است پاکستان، افغانستان-ممالك‌عربی، جاوه‌ومراکش همه مسلمان‌هستند ومانباید بر خلاف افکارعمومی مسلمین‌دنیا اینکار را کرده باشیم.

آقای تدین درآخربیانات خود اظهارداشتند که همه مامسلمان‌وایرانی هستیم وبشما اجازه‌نمیدهیم که برخلاف مصالح اسلام‌و کشورایران تحت تاثیر اجنبی‌واقع‌شوید (خطاب به‌آقای‌دکتر اردلان).

سپس ازرئیس مجلس‌تقاضانمودند برای اینکه مطالب‌تشریح شودپرونده شناسائی ایسرائل ازوزارت خارجه‌به کمیسیون‌خارجه مجلس‌سنافرستاده‌شود تاتحت مطالعه قرار کیرد.

آقای ساعد دراین‌موقع اظهار نمودند چون مسئله شناسائی دولت ایسرائل‌درزمان‌تصدی‌من‌واقع‌شده‌است درجلسه آینده توضیحاتی‌دراین مورد عرض میکنم.

تصویب اعتبارنامه دوسناتور

پس‌ازآن کزارش شعبات‌مربوطه راجع باعتبارنامه سناتوری آقای‌ساعد وآقای مسعودی خراسانی قرائت و تصویب کردیدوچون مجلس‌کاردیکری نداشت در ساعت ۱۱ تعطیل وجلسه آینده بروز۴شنبه موکول کردید.

جشن فارغ التحصیلی آموزشگاه کروهبانی

یازدهمین دوره آموزشکاه کروهبانی‌ژاندارمری که‌خاتمه‌یافته‌بود، عصرروز ۵شنبه جشن‌خوبی داشت که علاوه برافسران جمعی از رجال و محترمین و نمایندکان مطبوعات هم درآن حضورداشتند.

درقسمت‌اول برنامه، کواهی‌نامه‌ها توزیع‌شد وتشریفاتی که در اینکونه مواردمعمول‌است انجام کردید.

قسمت دوم برنامه با آتشبازی شروع‌شد ومدعوین برای‌تماشای‌تاتر آماده‌شدند. این‌تاتر شامل‌چندقسمت بود که قسمت‌اول آن برچم پاسکاه نام‌داشت‌ونمایشنامه‌آن‌را آقای‌سروان زمانی نوشته بود ونمایش بوسیله‌افراد آموزشکاه زیرنظر آقای سرهنك باشی بازی‌شد.

دراین‌پرده تماشاچیان یك‌صحنه جالب توجه‌را مشاهده کردند که‌خیلی شبیه بصحنه حقیقی بود ویك پاسکاه ژاندارمری رانشان میداد که‌مانندچند پاسکاه‌دیکر درآذر ۲۴ بدست‌اشرار افتاد وژاندارمها قتل‌عام‌شدند. تهیه کنندکان این‌نمایش میخواستندیك کوشه ازجنایات‌متجاسرین‌وفداکاری‌ژاندارمها رامجسم کرده باشند.

نمایش‌دوم برخلاف قسمت‌اول که‌غم‌انکیز بود وموجب تاثروهیجان حضارشد، یك‌تاتر کمدی زیرعنوان اتومبیل‌دوج بود که‌چندنفرازهنرپیشکان زبردست ازقبیل خانم‌صبری وآقای بهار نژاد درآن شرکت داشتند. در فاصله‌میان پرده‌هاقطعات جالبی‌بوسیله دوشیزه‌ناهیدی خوانده‌میشد.

درقسمت‌اخیر نمایش‌هم بانوایران قادری‌وآقایان‌محتشم‌و دیوانفرشرکت داشتندودرخاتمه برنامه ازطرف‌فرمانده کل‌ژاندارمری هدایائی بهنرپیشکان‌داده شد.

کسانی که‌درپالشکاه‌نفت بیانیه حزبی‌منتشر میکردند

سه‌نفراز کارمندان شرکت نفت بنام سحاب عمانی- امرالله مقتدری یوسف یزدانی- دربهمن سال کذشته موقعی که‌بیانیه‌های مربوط‌بحزب‌توده را در پالشکاه نفت آبادان‌بدیوار الصاق میکردند، دستکیرشدندو منزل آنها بازرسی‌شدومقداری اوراق‌حزبی واسناد مختلف کشف کردید که‌ازیك قسمت‌ازفعالیتهای غیرقانونی برده برمیداشت و ضمنا راه‌را برای‌ادامه و توسعه کشفیات بازمیکرد.

براثر کشف این‌اوراق مامورین دارآکاهی عده‌دیکر از همکاران‌سه نفرنامبرده را که اسامی آنهادراوراق محرمانه ثبت‌بود تحت‌تعقیب قراردادند ورسیدکی درپیرامون سوابق وعملیات آنهاآغاز کردید.

ازاین عده که‌جمعا بیست ویکنفر وچندنفرشان کارمند شرکت نفت و بقیه کارمندفرهنك یادارای شغل آزاد بودند دوازده نفر پس‌از ختم‌تحقیقات از توقیف خارج شده وبقیه‌در زندان میمانند.

درجریان کشفیات اخیر رابطه همکاری توقیق شدکان‌نامبرده‌بابعضی دیکر ازفعالین‌حزب منحله توده‌روشن شده‌وتحقیقات مامورین کار آکاهی ادامه دارد وعناصری که باینکونه افراد ارتباط وتشریك مساعی داشتند یکی پس‌ازدیکری‌دستکیرمیشوند

برای تفریح به‌تماشاخانه رفت ولی بسرای ابد انتقال یافت

اسدالله پسرغدیر شهرت علمی ۲۲ ساله دیروزعصر پس‌ازتفریح‌مختصری در خیابان لاله‌زار و استعمال نوشابه چون‌برای رفتن بسینما نتوانست بلیط کیربیاورد، تصمیم کرفت به تماشاخانه برود بهمین منظور بطرف تماشاخانه فرهنك روانه‌شد ویك بلیط ده ریالی خرید هنوز نمایش تمام نشده بود که اسدالله حرارت زیادی درخود احساس کرد وبرای‌خنك‌شدن‌روی دسته نیمکت ردیف‌آخر سالن نشسته وپنجره سالن را که مشرف‌بکوچه بودبازمیکند، اما چندلحظه ازهواخوری اسدالله نکذشته بود که براثر عدم حفظ تعادل بدن‌از پنجره بطرف زمین که فاصله آن بیش ازپانزده‌متر میباشد بامغز پرت‌میشود هنکام سقوط بغیراز آجیل‌فروش اول کوچه کسی‌دیکردر آنجانبود. آجیل فروش ابتدا تصور نمود که قسمتی از دیوار فروریخته است ولی پس‌ازدقت نعش‌آدمی‌را که غرقه‌درخون بودمی‌بیند لذا بلافاصله مامورین انتظامی‌راآکاه مینماید، مامورین بکمان اینکه‌هنوز جانی دربدن‌اسدالله هست، فوراً اورا به بهداری شهربانی‌منتقل‌میکنند، ولی سقوط ازیك ارتفاع پانزده متری اثر خودرا بخشیده واسدالله را به دنیای باقی فرستاده بود

لوایحی که امروز تقدیم‌شد

امروز دوعهد نامه مودت به مجلس سنا تقدیم کردید

طبق ماده واحده‌ای تقاضای تصویب موافقتنامه مربوط به‌ترانزیت‌ایران وترکیه بعمل‌آمد

تقاضای‌اجازه استخدام بدانشکده‌پزشکی

درجلسه علنی‌امروز مجلس‌سنا، چهارلایحه از طرف دولت تقدیم شد که سه‌لایحه را آقای دکتر اردلان کفیل‌وزارت‌امورخارجه‌ولایحه‌دیکری راآقای دکتر دیهان‌وزیرفرهنك‌تقدیم کردند.

سه لایحه اولی بسیارمفصل‌و طولانی وحاوی مواد زیادی‌هستند که فقط موضوع و مقدمه آن‌لوایح نقل میشود.

۱- عهد نامه مودت بین ایران و کشور هاشمی‌اردن:

بطوریکه خاطر آقایان سناتور های محترم مستحضر است کشور هاشمی اردن در خاورمیانه حائز اهمیت بوده وجهاتی‌چند منجمله علائق دینی وهم‌اهنکی که دراثر تمدن اسلامی‌بین مردم دو کشور موجود است بسط و تشیید روابط دولت شاهنشاهی را با دولت هاشمی اردن ایجاب نموده و هنکام اقامت اعلیحضرت ملك عبدالله پادشاه کشور هاشمی اردن درتهران نیزاولیای دولت مزبور مزایا وفواید دوستی ونزدیکی بیشتری رابادولت شاهنشاهی‌بخوبی درك‌واظهار تمایل نمودند که هرچه زودترمناسبات‌حسنه موجوده بین‌مملکتین را بوسیله انعقاد عهدنامه‌ای توسعه‌داده وتحکیم نمایند وپس‌ازمذاکراتی که بین طرفین بعمل آمده، طرح‌عهدنامه مودتی براساس صلح‌وعدالت جهانی وبا توجه باصول منشورملل‌متحد مشتمل بریك مقدمه و هفت‌ماده بزبانهای فارسی‌وعربی‌تنظیم وپاراف نمودند که بعدا نیز درتاریخ ۲۵آبانماه ۱۳۲۸هجری درتهران بامضاء رسید.

۲- عهدنامه مودت بین ایران و پاکستان

ساحت‌مقدس مجلس سنا-بطوریکه خاطر آقایان سناتورهای‌محترم‌مستحضر است مبانی‌دوستی‌وحسن‌روابط‌همجواری بادول‌همسایه همواره نصب‌العین‌دولت بوده و برای نیل بدین منظور از هیچ کوشش فرو کذار نکردیده‌است.

چون همواره بین‌ایرانیان‌واهالی پاکستان ازلحاظ تمدن- طرزفکر و مذهب و سایر اصولی که موجبات نزدیکی بین‌دو کشور وافراد آنها را فراهم می‌آورد هم آهنکی عمیقی بوجود آمده بوده که نزدیکی بیشتری را بین مملکتین ایجاب مینمود لذا دولت شاهنشاهی بمنظور تحکیم روابط دوستی‌موجوده فیمابین وایجاد همکاری نزدیکتری‌بین دو کشورتصمیم بانعقاد عهدنامه مودت بین دولتین بر اساس منشور ملل متحد وبرپایه‌صلح‌و عدالت جهانی کرفته واین عهدنامه را که مشتمل بریك مقدمه‌و۶ماده می‌باشد درتاریخ ۲۹ بهمن ۱۳۲۸ مطابق با ۱۸فوریهٔ ۱۹۵۰ بدوزبان فارسی و انکلیسی درتهران‌امضاءنمود.

موافقتنامه مربوط بترانزیت وحمل‌ونقل ایران و ترکیه

درضمن مقدمه این لایحه اشاره شده‌است که:

چون موافقتنامه راجع بتسهیل و ازدیاد ترانزیت‌وحمل‌ونقل کالاومسافر بین دولت شاهنشاهی ودولت ترکیه باترقیات کنونی جهان وفق‌نمیداد، لذا دولت ایران هیئتی‌مرکب‌ازنمایندکان وزارت اقتصاد ملی ووزارت دارائی و وزارت راه بریاست آقای دکتر فنی بآنکارا اعزام داشت تابرای بسط موافقتنامه کذشته بانمایندکان دولت ترکیه مذاکراتی بعمل‌آورند. پس از چندین جلسه مذاکرات که درمحیط کرم وصمیمانه‌ای انجام‌شد موافقتنامه‌حاضر تنظیم‌ودردیماه ۱۳۲۸ نیزدرهیئت دولت بتصویب‌رسید.

اینك برای انجام مراحل قانونی تقدیم وتصویب‌آن تقاضا می‌شود.

مفاد موافقتنامه مزبور از قرار زیر است:

۱-موافقت‌نامهٔ تسهیل و بسط ترانزیت وحمل‌ونقل مسافر وکالا بین ایران‌وترکیه‌مشتمل‌بریك‌مقدمه‌و۴ماده

۲-پروتکل شماره۱ راجع براه های‌ترانزیت وباربری‌در۲ماده.

۳-پروتکل‌شماره۲مربوط‌بمراسم کمرکی شامل۷ماده.

۴-پروتکل‌شماره۳مربوط‌بوسائل حمل‌ونقل که‌دارای۴ماده‌می‌باشد.

۵-موافقت‌نامه پرداخت‌بین‌ایران وترکیه مشتمل بر سیزده ماده.

بعلاوه تاکنون بازرکانان‌ایرانی مقیم استانبول که بامر ترانزیت‌کالا اشتغال‌داشته‌اندبایستی‌مانندسایربازرکانان مالیات بردرآمد بپردازندوحال‌آنکه پس از اجرای این قرارداد بازرکانی از پرداخت مالیات بر در آمد معاف خواهند بود.

تاکنون‌فقط بندرطرابوزان‌برای صادرات ایران درنظر کرفته‌شده بود در حالیکه ازین‌پس بنادر اسکندرون و استانبول نیز بدین بنادر اضافه می‌شوند همچنین دولت ترکیه‌با تصویب این موافقتنامه حداقل ۲۵درصد از نرخهای حمل‌ونقل وهزینه‌های‌مربوط به ترانزیت کالاهای ایران را تخفیف خواهد داد.

لایحه اجازه استخدام بدانشکده پزشکی

مجلس سنا

بیمارستانهائی که‌تحت‌نظردانشکده پزشکی اداره می‌شود، همه‌ساله توسعه یافته و دانشکده پزشکی برای رفع احتیاجات خود نیازمند باستخدام پرستار و کسانی‌می‌باشد که برای‌انجام سایرامور پزشکی‌مهیاباشند.

ماده واحده زیر بمنظوراستخدام این اشخاص پیشنهاد وتقاضای‌تصویب آن‌میشود:

ماده واحده - دانشکاه‌میتواند بدون رعایت‌ماده‌واحده۲۹ اردیبهشت ۱۳۲۸ پرستاران‌وسایر کسانیکه مورد نیازدانشکده تهران‌می‌باشد طبق‌قانون خدمتکزاری پزشکان بخدمت پذیرفته وحقوق آنان‌رااز تاریخ شروع‌پرداخت نماید

آخرین خبر

علیاحضرت‌ملکه پهلوی‌در بغداد

خبرنکار اداره‌از بغداداطلاع‌میدهد

مقارن ساعت۹صبح امروز علیا حضرت ملکه‌پهلوی باسه نفر ملتزمین رکاب بوسیله‌اتومبیل شرکت نفت وارد بغداد شدند آقای شایسته سفیر کبیر شاهنشاهی در بغداد وآقایان صفوی‌مستشارسیاسی وناوندسر کنسول شاهنشاهی‌وطباطبائی‌مستشار فرهنکی‌و سایر اعضاء سفارت وسر کنسولکری بابانوانشان به‌شهر تلوجه۱۰ فرسخی بغداد باستقبال رفته بودند.

علیا حضرت ملکه درتلوجه‌پیاده شده ونسبت بمستقبلین اظهار تفقد و بسمت بغداد حرکت و پس‌از ورود بشهرمزبور بسفارت شاهنشاهی نزول اجلال فرمودند.

بطوریکه از سفارت شاهنشاهی بغداد اطلاع میدهندعلیا حضرت ملکه فردا به کربلا ونجف‌مشرف‌شده وروز دوشنبه باقطارسریع‌السیربه‌طرف‌بصره عزیمت واز آنجابه ایران‌تشریف‌فرما خواهندشد

ایران ما فردا منتشر میشود

بانهایت تأسف درکذشت ناکهانی سرکار علیه بانوآمنه ضرعام فر مادرآقایان قاسمعلی ضرغام فروتقی ضرغامفرومرتضی ضرغامفر ومصطفی ضرغامفرومحسن ضرغامفررا درشب جمعه هفتم اردیبهشت ماه جاری، باطلاع دوستان وخویشاوندان میرساند.

برحسب‌وصیت، هزینه مجالس ختم بمصرف اطعام یکهزارنفردرشب چهارشنبه‌سیزدهم اردیبهشت درصحن مطهرحضرت‌معصومه‌علیهاسلام، آرامکاه ابدی‌آنمرحومه خواهد رسید.

آ-۱۵۱۸

مهندس تیمورافشار

بانوآمنه‌ضرغامفرازبانوان‌خیرونوعپرور کشور بوده‌وبا ایجادپرورشکاه ودبستان بپیشرفت تعلیم وتربیت ونکهداری زیردستان اقدام می‌نموده‌اند، این مصیبت وارده را بآقای قاسمعلی ضرغامفروآقای تقی ضرغامفر وآقای مرتضی ضرغامفروخاندان افشار تسلیت می کوئیم.