سال سی‌وپنجم ـ شماره ۱۰۴۳۱ | پنجشنبه بیستم بهمن‌ماه ۱۳۳۹ | تکشماره ۳ ریال

اطلاعات

کندی در مصاحبه مطبوعاتی خود اعلام کرد :

آمریکا در جنگ اتمی پیشقدم نخواهد شد

شعار ما اینست: چماق بزرگی در دست داشته باش ولی باملایمت صحبت کن

آمریکا در مسابقه موشك از شوروی عقب افتاده وباآزمایش دشواری روبرو است

۲۴ صفحه

مذاکره آمریکا باشوروی برای حل بحران لائوس ادامه دارد وامید میرود به توافق منتهی شود

جریان روز

بادانشجویان حرف بزنید | زمینه‌های آشتی

سرمقاله در صفحه دوم وتفسیر جهان درصفحه سوم چاپ شده‌است

یك صندوق توقیف گردید و ..

آراء سه صندوق باطل شد

باتهام تقلب اعضای این سه حوزه تعقیب میشوند

اسامی ۵۰ نفر از حائزین اکثریت درتهران

دراین حوزه‌ها آراء اشخاص را عوضی خوانده بودند

امروز اسامی ۵۰نفر از حائزین اکثریت انتخابات تهران ازطرف‌انجمن مرکزی نظارت انتخابات تهران اعلام شد مجموع آراء خوانده شده ۵۰۳۲۲ رای می باشد .

۱ـ آقای جمال اخوی (منفرد) ۴۳۱۹۵
۲ـ آقای‌دکتراحمد امامی(ملیون) ۴۱۰۲۵
۳ـآقای دکتر موسی عمید(مردم) ۴۰۶۱۱
۴ـآقای محمدعلی‌مسعودی (ملیون) ۴۰۱۸۹
۵ـ آقای اسدالله‌رشیدیان (منفرد) ۳۹۷۵۳
۶ـ آقای سید جعفر بهبهانی (منفرد) ۳۸۹۷۰
۷ـ آقای دکترعباس‌نفیسی(ملیون) ۳۸۰۴۵
۸ـ آقای مهندس سعید هدایت (مردم) ۳۵۹۱۲
۹ـ آقای محمد عبدالله گرجی (ملیون) ۳۵۵۶۵
۱۰ـ آقای کاظم کورس (منفرد) ۳۴۴۵۵
۱۱ ـ آقای غلامحسین جهانشاهی (مردم) ۳۴۰۵۰
۱۲ ـ آقای محمد رضا خرازی (ملیون) ۳۳۹۸۶
۱۳ـ آقای محمود باقر زاده(منفرد) ۳۲۲۹۸
۱۴ـ آقای رضا معرفت (ملیون) ۳۰۸۹۳
۱۵ـ آقای دکتر مظاهر (مردم) ۲۲۵۷۹
۱۶ آقای سرلشگر همایونی ۱۹۴۷۳
۱۷ ـ آقای مهندس الهی ۱۳۸۴۷
۱۸ـ آقای ذبیح‌الله ملکپور ۱۰۸۶۷
۱۹ ـ آقای مهندس کامکار ۸۳۹۰
۲۰ ـ آقای مرتضی سرمد ۵۷۲۳
۲۱ـ آقای‌پروفسورمخبر فرهمند ۵۵۳۱
۲۲ـ آقای مهندس انزلچی ۴۷۴۰

بقیه در صفحه بیست‌ویکم

"دنباله خاطرات شاهنشاه :

ماموریت برای‌وطنم

باسوادکردن کشاورزان ایران

● تعلیم و تربیت روستائیان بنحویست که در بهبود اوضاع زندگی آنها اثرات بسیار سودمندی دارد

● در حال حاضر ۲۰۰ باب مدرسه علوم دینی و حوزه علمی اسلامی در کشور ایران دائر است

بقیه در صفحه بیست و سوم

گزارشی از تالار مجلس شورایملی :

نمایندگان زرنگ کرسیهای خوب مجلس را اشغال کردند

صندلی دکتراقبال را مقابل صندلی رئیس گذاشتند

عباسقلی اردلان نماینده سنندج وامیرافشاری نماینده ماه ـ نشان دوره بیستم‌درتالارجلسه علنی صندلی خودرا انتخاب میکنند

- نمایندگان ملیون و مردم و منفرد جای مشخص و جدائی ندارند
- نماینده‌ای برای دوست خودش هم صندلی «رزرو» کرد!
- تاکنون ۸۰ نماینده کرسی های خودرا انتخاب‌کرده‌اند
- ۶۰ اعتبارنامه تسلیم دفتر مجلس شده است

امروز این گزارش را خبرنگار پارلمانی ما از تالار مجلس شورای‌ملی تهیه کرد :

تا ظهر امروز شصتمین اعتبارنامه از طرف نمایندگان منتخب دوره‌بیستم مجلس شورایملی تسلیم دفتر مجلس شده است و در عین حال در تالار جلسه علنی هشتاد نفر از نمایندگان جدید اعم از آنهائیکه اعتبار نامه خود را بمجلس داده اند و یا هنوز اعتبار‌نامه‌شان بدفتر مجلس واصل نشده است پس از مراجعه به مجلس درتالار جلسه علنی کرسی خود را انتخاب

بقیه در صفحه بیست‌ویکم

گزارش خبرنگار مخصوص ما :

مسافرت سفیر ایران در استان اوهایو

سفیرکبیر شاهنشاهی برای مردم شهرهای ویلمینگتون ودی تون در اطراف انتخابات اخیر و پیشرفت‌های اقتصادی ایران صحبت کرد

همانطور که در شماره گذشته باطلاع خوانندگان رسید آقای مهندس اردشیر زاهدی،سفیر کبیر ایران درامریکا روز شنبه این‌هفته برای رسیدگی بوضع دانشجویان ایرانی بایالت «اوهایو »مسافرت کرد .

طبق گزارشی که خبرنگار مخصوص اطلاعات در امریکا پیرامون جریان این مسافرت‌امروز

بقیه در صفحه بیست‌ویکم

امروز شورای رؤسای دانشکده‌ها تشکیل شد

کلاسهای دانشسرایعالی و دانشکده دامپزشکی‌دائر بود

دانشکده دامپزشکی

امروز دانشکده دامپزشکی بازبود و دانشجویان در کلاسهای درس حاضر شدند . از طرف مقامات مسئول دانشکده گفته شد که‌تعداد غائبین خیلی کم ومطابق روزهای معمولی بود .

در دانشسرایعالی

دانشسرایعالی مانند روزگذشته باز بود ودانشجویان باارائه کارت دانشجوئی وارد دانشسرایعالی‌شدند. استادان ومعلمین در کلاسهای‌درس حضور یافته بودند .

دانشکده کشاورزی

بطوریکه خبرنگارما از کرج اطلاع‌میدهد امروز نیز دانشجویان دانشکده کشاورزی در کلاسها حاضر نشدند و آقای دکترمهدوی رئیس دانشکده کشاورزی درجلسه

بقیه در صفحه بیست‌ویکم

* کندی گفت: ماباید نیرو ـ های خودرا تقویت‌کنیم ، اما در اظهارات خودمعتدل و ملایم باشیم
* دولت انگلیس باطرح‌امریکا در مورد آزادی لومومبا، خلع‌سلاح نیروهای‌متخاصم و آزادی لومومبا مخالف است و به «کازاووبو» و تشکیل دولت‌جدیداواظهار امیدواری میکند

درصفحه ۳و۴

در صفحات‌داخلی

وکلای تازه در آستانه مجلس تازه
رپورتاژ روز ـ درصفحه۱۶

بمب رارهاکن
کابوس بی انتهای خلبان هیروشیما در صفحه ۲۰

مشکل تاکسی ها وکرایه‌ها
اینروزها چیست
درصفحه ۱۳

نامهٔ آندره موروآ به بریژیت باردو
درصفحه خانواده (۱۱)

زنی در مسکو باآب مقدس طبابت میکرد
درصفحه ۱۰

سدر صحت
شامل سدر، کتیرا، برك زیتون و برك مورد
آ ـ ۴۲۳۹۰ گردونه

یخچال بوش
۱٬۰۰۰٬۰۰۰ ریال جایزه میدهد
درموقع‌خریدیخچال برك‌مخصوص
قرعه‌کشی راازفروشنده‌دریافت‌نمائید
آ ـ ۴۲۴۹۲

اطلاعیهٔ قنادی فرزین یزدی
درصفحه ۷ مطالعه فرمائید

استاندار اصفهان‌طی‌مراسمی توربین ۲۵۰۰ کیلواتی‌جدید برق شهر را بنام نامی شاهنشاه بکار انداخت

شرح درصفحه ۱۷

آقای سید محمد مرتضوی طباطبائی میگوید:

مهندس‌منوچهر ریاحی نماینده حقیقی اهالی نطنز است

شرح درصفحه ۲۳

اهالی شهرستان نطنز وجوشقان

نماینده‌حقیقی ومحلی‌خود جناب آقای
علی اخوان
رابه مجلس شورای ملی میفرستند

دالیدا
خواننده مشهور فرانسوی و زیباترین خواننده دنیا ۲۷ـ۲۹ بهمن در رستوران مهرآباد
متمنی است میز خودرا قبلا رزرو فرمائید .
آ ـ ۴۱۶۸۸ ۱ـ۵

کانادادرای
فرآورده مفیدترین میوه‌ها

روغن نباتی
جهان
مورد اطمینان
بوذرجمهری غربی تلفن ۲۲۳۵۰

زیبا ، محکم ، ارزان
جارختی فلزی ریالکو

تلفن های شرکت سهامی اتوپارس
فورد آلمانی
به
۷۱۵۶۱ـ۷۱۵۶۲ـ۷۱۵۶۳
تغییر یافته است

قابل توجه مشتریان شرکت بوتان
شماره تلفن های مرکز توزیع گاز شرکت بوتان در نتیجه تغییرات جدید شرکت تلفن به شماره‌های ۷۲۳۸۲ و ۷۱۸۶۹ تغییر یافته‌است متمنی است شماره های جدید را یاد داشت فرمایند . شرکت بوتان

پیام بهمشهریهای عزیز نطنزی وجوشقانی
گرچه احتیاجی نیست‌دراین موقع که‌برحسب امر اعلیحضرت همایون شاهنشاهی
بقیه درصفحه ۱۵

فروشگاه تعاونی کرج جنب کارخانه
جهان چیت
چیت کدری فاستونی پرده‌ای چلوار رومیزی

نطنز وجوشقان به منوچهر ریاحی رای میدهد

جریان روز

بادانشجویان حرف بزنید

صحبت از اینست که بزودی و شاید از روز شنبه در های دانشگاه بروی دانشجویان‌باز شود ، ما از این خبرخوشوقتیم و بر خلاف آنها که معتقدند زود است تعطیل دانشگاه رفع گردد و حتی در این باره اصرار دارند که تعطیل ادامه پیدا کند و نمیخواهند اهمیتی باین موضوع داده شود ، اعتقاد ما اینست که شورای دانشگاه هرچه زودتر تصمیم خود را برفع تعطیل‌دانشگاه اعلام‌داردوراضی‌نشوند دانشجویان بیش از این در بلاتکلیفی بسر برند ، وضع فعلی برای دانشجویانی که جز بکسب علم و دانش بچیزی توجه ندارند و علاقهٔ شدید خودرا در این راه صرف میکنند دشوار است اوقات عزیزشان بیهوده تلف شود و حاشیه خیابانها بیکار و سرگردان راه بروند ، دانشجویان دانشگاه این تعطیل را صرف نظر از بازماندن در تحصیل نوعی تحقیر و اهانت بمقام خود فرض می‌کنند ، آنرا دون شان دانشگاهی خود میدانند و مسلما از این راه خاطری آزرده دارند ، حق هم‌با آنهاست، از کجا مورد سرزنش اولیای خود نیزنباشند و حال‌آنکه گناهی ندارند، از کجا به آنها گفته نمیشود چرا کاری کردید که‌منجر بتعطیل دانشگاه شد در صورتیکه روح پاك و فکر بی آلایش آنها جز بسوی علم‌ودانش و تحصیلات دانشگاهی بسوی دیگری معطوف نیست ، حالا هم جز این فکر نمیکنند ، دانشگاه نباید رفتار چند نفر را ملاك عمل و تصمیم‌کلی قرار دهد ، هزاران دانشجوی علاقمند و منزه را بخاطر عدهٔ معدودی که هنوز معلوم نیست تحت تاثیر چه عواملی بوده و از کجا برای شلوغ کردن تعلیم می گرفته اند نباید از تحصیل بازداشت ، شایدآن افراد از خارج دانشگاه در لباس دانشجوئی برای تحریك احساسات پرشور جوانان داخل شده باشند ، بخاطر چنین افرادی هرگزمصلحت نیست وقت عزیز دانشجویان را نادیده و بی اهمیت تلقی کرد .

همانطور که در دو شماره پیش نوشتیم شورای دانشگاه بخوبی میتواند چنین افرادی را به محیط پاك دانشگاه راه ندهد و با یك‌نظارت دقیق این امر امکان پذیر خواهد بود و بالاخره برای خاطر عده ای محدود نبایددرهای‌دانشگاه بروی بهترین عناصر شریف و عزیزمیهن ما که امید و آرزوی آیندهٔ کشورند بسته بماند ، مسلما پدران ومادران دانشجویان که با هزاران آرزو ، مشکلات زندگی را تحمل میکنند تا فرزندان برومندی تربیت شوند و باجتماع تحویل‌گردند در نگرانی و تاثر شدید بسر میبرند ، چون می بینند وقت عزیز فرزندانشان بهدر می رود .

بدین سبب شورای عالی دانشگاه باید هرچه زودتر موجبات گشایش دانشگاه را فراهم نماید و دانشجویان را از بی تکلیفی زیان بخش کنونی خارج سازد ، خاصه اینکه ما عقیده داریم شورای دانشگاه فکری بیاندیشد که با دانشجویان روی مسائل مملکتی و مطالبی که مورد توجه آنها است به بحث و گفتگو بپردازد .

دانشجو میخواهد از اوضاع مملکت خود سر در آورد ، از نقاط ضعف و قوت امور جاری کشور خود با خبر باشد ، معایب و نقائص را بگوید و توضیح بخواهد و جواب بشنود ، این حق‌را نمیتوان از دانشجو گرفت ، او در دوره ای زندگی میکند و در سنین عمری بسر میبرد که خوب و بد ، زشت و زیبا در مغز او نقش می بندد ، چرا دانشجویان را در این امر کمك نمی‌کنید ؟ برای چه آنها را در تاریکی و بی خبری نگاه میدارید ، تا جائی که وسیله بدست افرادی بدهد که در مقام آن بر آیند روح پاك و بی آلایش آنها را با الفاظ فریبنده تیره و کدر سازند ، افکاری در مغز آنها جای دهند که باعث گمراهی باشد ، این وظیفه را شورای دانشگاه بر عهده دارد که بهیچوجه‌بدان رفتار نمیکند ، شورای‌دانشگاه باید موجباتی‌فراهم‌آورد که دانشجویان پس از فراغ از درس روزانه ، آنها که علاقمند دانستن وضع عمومی کشور ، دولت، سیاست واقتصاد وامورادارىو اجتماعی خود هستند در محیطی آزاد ، دور از آلودگی و اغراض پلید کسانی که در مقام استفاده از این قدرت معنوی هستند ، جلساتی برای بحث و گفتگوو انتقاد تشکیل دهند ، در این جلسات دانشجویان آنچه در دل دارند بگویند و توضیح بخواهند و استادان دانشگاه یا شخصیت های‌خارج، خاصه متصدیان امور حضور پیدا کنند و در این جلسات با صراحت و روشنی در یك محیط صمیمیت و کانون خانوادگی مسائل رابرای دانشجویان تشریح نمایند ، هرچه می‌پرسند از روی کمال صداقت جواب بدهند ، آنچه بد است بگویند و آنچه خوب است توضیح‌بدهند، دانشجویان را مخصوصا باید از بدی ها و معایب و نقائص امورآگاه سازند تا وقتی قدم باجتماع میگذارند با چشم باز و اطلاع کامل برفع آن معایب و نقائص که مسلما در شئون مختلف کشور ما زیاد بچشم میخورد قیام و اقدام کنند .

چرا باید دانشجویان را در تاریکی و بی اطلاعی نگاه داریم تاآگر بدخواهی دیو سیرت پیدا شد و خودرا بصورت فرشته ای در آورد و با زبان چرب و نرم خواست برای پیشرفت مقاصد خود افکار زشت و نامطلوبی در مغز جوانان ما که مثل آئینه صاف و شفاف و بی‌آلایش است وارد کند بتواند ، اما اولیای دانشگاه هرگز در مقام آن‌نباشند فرزندان عزیز ما را در راه حقیقت وراستی هدایت و راهنمائی‌کنند ؟ این وضع تاسف آور نیست ؟

دانشگاه باید حتما باین‌کار مبادرت نماید ، هر هفته یکی دو روز در تالار های متعدد خود جلساتی برای مشورت در امور مملکتی‌تشکیل دهد ، در آن جلسات همه آزادی فکرو اظهار عقیده‌و نظر داشته باشند، هر سئوالی میخواهند و در باره هرامری پرسشی دارند بر زبان‌جاری سازند ، انتقاد کنند ، عیب جوئی نمایند ، هر مطلبی را عنوان کنند و جواب بشنوند ، توضیح دهنده باید در توضیحات خود صدیق‌باشد، همه چیز را در معرض قضاوت افکار جوانان بگذارد ، هیچ مطلبی را پوشیده و پنهان نسازد و باصطلاح با دیپلماسی جواب ندهد چون باید جوانان را در سرنوشت مملکت دخالت داد ، تا فردا که واردکار و فعالیت می‌شوند حقیقت را از باطل تمیز دهند .

من از نیمساعت صرف وقت و گفتگو با یك دانشجوی حقوق‌دریافتم که همهٔ این جوانان دارای روح پاك‌وبی آلایشی هستند ، لکن‌نه از گذشتهٔ کشورشان با خبرند و نه اوضاع‌امروزرا بحقیقت دریافته اند ، یك مشت الفاظ رنگین و درخشان و فریبنده در فکر آنها روی محسوسات و یا گفتگوها و یا غیرمستقیم با شایع کردن مطالب دروغ تدریجا داخل شده و تبدیل به بدبینی و یاس گردیده و چون شور جوانی و عشق‌و علاقه میهن در سرشت آنها وجود دارد ناراحت ونگران هستند و وقتی با آنها دوستانه صحبت کنید و حقیقت اوضاع رابرای آنها بگوئید و هر سخنان شما راستی و بی نظری و بی غرضی‌احساس کنند مثل جوان دانشجوی حقوق‌دیروز ما ، روشنائی امید بخشی در قیافهٔ گرفتهٔ آنها پدید می آید و بخود و آینده مملکت‌امیدواری بیشتر پیدا می کنند و این خود در تحصیل و کوشش و فعالیت آنها برای رسیدن بمدارج ترقی و کمال تاثیر شایسته ای دارد .

من آنقدر باین موضوع معتقدم که میخواهم بشورای دانشگاه پیشنهاد کنم حتی میتوانند از دو سالون بزرگی که باشگاه اطلاعات در محل تازهٔ خود دارد هفته ای یکی دو بار برای این منظور و هدف عالی و روشن کردن اذهان دانشجویان عزیز استفاده نمایند ، اگر دانشگاه تصویب کند ما حاضریم چنین جلساتی در باشگاه اطلاعات که یك کانون خانوادگی است در روز های معین تشکیل بدهیم و از شخصیت های سیاسی و اقتصادی و رجال فرهنگی و اجتماعی کشور دعوت نمائیم که برای پاسخ به سئوالات دانشجویان عزیز ما حاضر شوند و در واقع جلسه ای برای بحث و انتقاد و تشریح اوضاع تشکیل شود که این خود برای آماده شدن دانشجویان بخدمت‌فردای مملکت تاثیری بسزا دارد .

خانواده های عظیمی شهرابی

فوت **بانو حاجیه خانم عظیمی شهرابی** را باطلاع همشهریها و اقوام و دوستان میرساند مجلس ختم آنمرحومه در روز جمعه بیست و یکم بهمن ماه جاری از ساعت ۲ تا ٤ بعد از ظهر در مسجد انبار واقع در خیابان ری بر قرار خواهد بود .

محمد علی عظیمی شهرابی ـ هدایت‌اله عظیمی‌شهرابی ـ رحمت‌اله عظیمی شهرابی ـ علی اکبر عظیمی شهرابی ـ عباس عظیمی شهرابی ـ احمد عظیمی شهرابی ـ حسین عامری شهرابی آ ـ ۳۸۵۰۵

بعموم‌بازماندگان آنمرحومه مصیبت‌وارده را تسلیت میدهیم

فردا
جمعه
جنرال مد
تاساعت یك بعدازظهر باز است
کوچه برلن

انجمن فرهنگی ایران و فرانسه
موسسه تعلیمات سمعی و بصری

نشانی : خیابان شاهپور علیرضا (حشمت الدوله سابق) نمره ۱۸۷ کلاسهای مخصوص مبتدیان برای آموختن زبان فرانسه در مدت کوتاه از روز شنبه ۲۲ بهمن ۱۳۳۹ آغاز خواهد شد .

نام نویسی روزهای پنج شنبه ۲۰بهمن (ازساعت ۹تا ۱۳ و۱٤ تا ۱۸) جمعه ۲۱ بهمن (از ساعت ۹ تا ۱۳) و شنبه ۲۲ بهمن (از ساعت ۹ تا ۱۳) انجام خواهد شد و پس از این تاریخ تقاضای ثبت نام پذیرفته نخواهد شد

دکتر بیوك فرور
دارای مدال درجه اول علمی
متخصص وجراح بیماریهای‌کلیه ومجاری‌ادراری‌ـ تناسلی
از دانشگاههای مریلند وکلمبیا «نیویورك»
مطب خودرا در سعدی شمالی‌ـ کوی یاسمی ـ روبروی جنرال‌مد دایر نمود. پذیرائی ٤ونیم الی ۷ونیم بعدازظهر
آ‌ـ۳۸٤۰۷

از مجموعهٔ نوجوانان
گفتهای بالت
بنگاه ترجمه و نشر کتاب
داستان فداکاری وحق شناسی سه دختربتیم است که مردی نیکوکار وزنی مهربان آنها را سرپرستی می کنند و ناگهان از بخت بد کارشان بـه پریشانی و تنگدستی می‌انجامد .
تألیف : نوئل استریت فیلد
ترجمهٔ : منصور عظیما
انتشار یافت

درمان‌قطعی سوزاك حادومزمن وضعف قوای تناسلی ونازائی
دکتر جناب زاده دارای گواهینامه از دانشکده طب فرانسه
عصرها خیابان منوچهری مقابل کوچه زاندارك

چون روز شنبه ۲۲ بهمن ماه مصادف با شب هفت در گذشت مرحوم مغفور سروان باز نشسته‌ژاندار مری **عباس شاه محمدی** میباشد مجلس یاد بودی از ساعت ۳ الی ۵ بعد از ظهر در امامزاده عبداله آرامگاه فتوحی بر گذار میشود از کلیه خویشاوندان و دوستان انتظار دارد برای شادی روح آنمرحوم‌شرکت نمایند

خانواده های پوتو ـ سرحدی ـ شاه محمدی

چون روز پنجشنبه بیست و سوم شهر شعبان‌المعظم مطابق ۲۰ بهمن ۳۹ مصادف با شب چهلم وفات مرحوم مغفور حجت‌الاسلام والمسلمین‌آقای **آقا شیخ ابوالقاسم‌مرائی دماوندی** میباشد . مجلس‌ترحیمی از طرف علماء اعلام از ساعت۷ الی ۹ بعد از ظهر روز مذکور در مسجد مرحوم آیت‌الله نوری واقع در سر چشمه منعقد امیددارد عموم‌آقایان و مومنین در مجلس مذکور شرکت وبتلاوت قرآن مجید روح آن مرحوم را شاد و به آقا زاده ایشان تسلیت فرمایند .

آ‌ـ۳۸٦۲۱ **العبد محمدالموسوی‌البهبهانی**

انا لله و انا الیه راجعون

بمناسبت فوت مرحوم خلد آشیان **آقای حاج اکبر آقا محمود آبادی** مجلس ختمی‌از طرف اهالی و ساکنین خیابان های فلاح‌و شکوفه و فرح آباد و کوی کامبیز بپاس خدمات مذهبی و اجتماعی آنمرحوم از ساعت ۱۰ الی ۱۲ صبح روز جمعه ۲۱ر۱۱ر۳۹ در مسجد رحمتیه اول خیابان شکوفه منعقد است

از طرف هیئت مدیره مسجد رحمتیه ضیاءالدین نوبختی

خانواده های **مشیر فاطمی‌ـ داود پیر نیا ـ دکترحسین پیر نیا ـمعصومخانی ـعامری‌ـ علوی ـ صفی نیا ـاسلامی‌ـ آیت‌اله زاده نائینی ـافراسیاب آزاد ـ مجد زاده ـطباطبائی‌ـ نبوی ـمجتبوی ـغروی ـمنوچهری‌ـ هاشمی نائینی ـصفوی**

باطلاع عموم دوستان و همشهریان میرساند مراسم شب هفت‌مرحوم‌خلد مکان **میرزاسیدمحمدخان هاشمی نائینی** از ساعت ۳ تا ۵ بعد از ظهر روز جمعه ۲۱ بهمن در آرامگاه ابدی آنمرحوم واقع در ابن بابویه بر گذار میشود

با کمال تاثر فوت مرحوم **غلامحسین مزلقانی** را باطلاع خویشان و دوستان میرساند مجلس ختم مردانه روز جمعه ۲۱ر۱۱ر۳۹ از ساعت ۲ الی ۵ بعد از ظهر در مسجدصاحب الزمان چهار راه عباسی و ختم زنانه در همان ساعت در منزل منعقد میباشد **عباس معنوی نژاد**

مصیبت وارده را بعموم بازماندگان‌آنمرحوم‌تسلیت میدهیم

شماره تلفن منزل
دکتر محمدحسین حاجبی
به ۷۰۳۹٤ تغییر یافته

و من یعظم شعائرالله

بمناسبت سالگرد وفات ثقةالمحدثین‌مرحوم **آقای سید مجتبی معتمد الواعظین شیرازی** طاب ثراه روز جمعه ۲٤ شعبان المعظم برابر با ۲۱ بهمن از ساعت ۵الی۷ بعد از ظهر مجلس تذکری در منزل آنمرحوم بر پا میگردد از آقایان علماء اعلام و حجج اسلام و جامعه اهل منبر وبالاخص‌سلسله جلیله سادات شیرازی بنی اعمام محترم دعوت میشود که با شرکت در مراسم مزبور روح آنمرحوم را شاد سازند .

العبدالفانی سلطان‌الواعظین شیرازی

بمناسبت سال روز فوت پدر عزیزمان مرحوم ثقةالاسلام والمحدثین مرحوم **معتمدالواعظین شیرازی (شعاع شیرازی)** روز جمعه ۲۱ بهمن مراسمی در منزل آنمرحوم خیابان ری کوچه آبشار غربی از ساعت ۵ الی ۷ بعد از ظهر بر گزار میشود . از عموم بستگان و دوستان دعوت میشود که با شرکت در مراسم مزبور روح آنمرحوم را شاد فرمایند .

خلیل پور ـ حائری فر ـ ابوالفضل ـ منصور‌ـشعاع معتمد شیرازی آ‌ـ۳۸٦

با کمال تاسف فوت ناکهانی جوان نا کام مرحوم‌**حسن برکچی** را باطلاع دوستان و همکاران میرساند مجلس ختم آنمرحوم روز جمعه ۲۱ر۱۱ر۳۹ از ساعت ۲ الی ۵ بعد از ظهر در مسجد علوی خیابان انبار نفت بر قرار میباشد .

صنف حمل و نقل مواد نفتی

خانواده های **برکچی ـ فرشچی ـ عبدالهی** با کمال تاسف فوت ناگهانی جوان نا کام حسن برکچی را باطلاع اقوام و دوستان میرساند مجلس ختم آنمرحوم روز جمعه ۲۱ر۱۱ر۳۹ از ساعت ۲ الی ۵ بعد از ظهر در مسجد علوی واقع در خیابان انبار نفت و ختم زنانه همانروز و ساعت در منزل آنمرحوم بر قرار میباشد .

اصغربرکچی ـ اکبر برکچی ـ باقر فرشچی ـحسن عبدالهی ـ رضا عبدالهی آ‌ـ۳۸۵۵۷

مصیبت وارده را بعموم بازماندگان‌آنمرحوم‌تسلیت میدهیم

چون روز جمعه ۲۱ بهمن ماه جاری مصادف با یکمین سال در گذشت مرحوم **محمد یوسف نادری** میباشد لذا مجلس تذکری از ساعت ۳ الی ۵ بعد از ظهر درمزار آنمرحوم (شمیران مقبره ظهیرالدوله) منعقد خواهد بود .

آ‌ـ۳۸۵٦۷ **خانواده نادری ـ کامیار**

بقیه آگهیهای ترحیم وتسلیت‌درصفحات ٤و۱٤ و۲۱ چاپ شده‌است

دکتر کاظم کاظمی

جراح ومتخصص بیماریها و سرطان زنان وزایمان‌از آمریکا **رزیدنت سابق جراحی بیمارستان مموریال سنتر نیویورك**

خیابان پهلوی‌ـ جنب کلانتری ۱ـ تلفن ٦۱٦۱۵

خانواده های موسوی و بستگان بدینوسیله از ذوات محترم و دوستانیکه در مراسم تشییع ومجالس ختم در زنجان و تهران بمناسبت درگذشت آیت‌الله حاج سید اسمعیل موسوی زنجانی حضور یافته یا بوسیله تلگراف و آگهی اظهار لطف فرموده سپاسگزاری نموده چنانچه بعلت تالمات در عرض تشکر قصوری روی دهد طلب پوزش می‌نماید

قاسم موسوی ـ طاهر موسوی ـ احمد موسوی

تشکر و امتنان

بدین‌وسیله از کلیه آقایان علماء اعلام و سروران عظام و روساء محترم ادارات و عموم اهالی محترم رفسنجان که‌در مجلس‌ختم‌مادرعزیزم اظهار همدردی و بزرگواری فرموده‌اند سپاسگذار و چنانچه براثر تالمات روحی . تاخیری درشرفیابی حاصل شود معذرت‌میخواهم

رئیس شهربانی رفسنجان ـسروان امجدی

تشکر و معذرت

از ذوات معظم و سروران مکرمی که در مصیبت وارده باشرکت درمراسم و مجالس ترحیم و هفته ووسیله‌نامه‌وتلگراف وروزنامه‌بذل عنایت فرموده‌اند بنام کلیه بازماندگان و بستگان سپاسگزارو چنانچه در عرض تشکر حضوری تاخیری حاصل شود بدین وسیله معذرت میخواهم .

حسن فاضلی

از عموم آقایان محترمی که‌در مصیبت وارده اینجانب درمراسم سوگواری رضائیه شرکت فرموده اند بینهایت تشکر مینماید هرگاه در بازدید ذوات محترم بعلت تالمات روحی تاخیری رخ دهد معذورم فرمایند

حاجی امین امینی

از عموم آقایان و بانوانیکه در مصیبت وارده باینجانب اظهار همدردی فرموده‌اند بدینوسیله سپاسگزاری و چنانچه بعلت تالمات روحی در بازدید از ذوات محترم تاخیری رخ هد پوزش میطلبم

آ‌ـ۳۸٦٤۹ **زیبنده امینی**

تشکر و اعتذار

از کلیه آقایان ساکنین یوسف آباد و جناب‌آقای عزیز رفیعی مدیر محترم استودیو کاروان فیلم و آقایان خلفیان مدیر محترم مبل ثابت و مبل احسان وآقای‌حاج عباس وحدتی‌وآقای‌حبیب‌اله کردیان‌که ابراز مرحمت فرموده در تشییع جنازه از طهران بقم پدرعزیزمان حاج غلامعلی طهماسبی قبول زحمت فرموده و دراین مصیبت ناگوار و اندوه بزرك تسلیت فرموده‌اند سپاسگذاریم

آ‌ـ۳۸٦٤۳ **حاج حسین طهماسبی و اخوان**

با کمال تاسف فوت **آقای تقی خان میر ترابی مهابادی** که در مهاباد فوت‌کرده‌اند باطلاع دوستان و اقوام میرساند مجلس ختم مردانه آنمرحوم روز جمعه ۲۱ر۱۱ر۳۹ ازساعت ۸ صبح الی ۱۲ در مسجد میرزا حسین خان یحیائیان واقع در خیابان ژاله مقابل بیمارستان شفا منعقد است

آ‌ـ۳۸۵۹۷ **ناصر میر ترابی**

امریکا در جنگ اتمی پیشقدم نخواهد شد

واشنگتن ـ ۸ فوریه ـ رویتر ـ یونایتدپرس ـ پرزیدنت کندی رئیس جمهوری امریکا امروز در سومین کنفرانس مطبوعاتی خود پس از آغاز زمامداری، نمایندگان مطبوعات امریکا را باصراحت و منطق قوی وحاضر جوابی خود تحت تاثیر عمیق قرار داد.

پرزیدنت کندی بین خوشبینی فوق‌العاده «استیونسن» نماینده امریکا در سازمان ملل متحد، و روش محتاطانه دین راسك وزیر امورخارجه راه وسطی را انتخاب کرد و ضمن اظهار امیدواری به حل اختلافات بین‌المللی از اظهار خوش‌بینی فوق‌العاده خودداری نمود.

امریکا وشوروی

مسئله مناسبات امریکا و شوروی نخستین موضوع مهم مورد بحث کنفرانس مطبوعاتی رئیس جمهوری امریکا بود. پرزیدنت کندی گفت که آزادی خلبانان زندانی امریکا در شوروی قدم موثری در راه رفع بحران مناسبات امریکا و شوروی بود واکنون نیز تماس هائی برای رفع بحران درکنگو و لائوس بامقامات شوروی گرفته شده که امید است به توافق و تفاهم کلی بین طرفین منجر شود.

کندی گفت که مسئله روابط امریکا و شوروی از نخستین ومهمترین مسائلی است که وی از بدو زمامداری مورد بررسی و مطالعه قرار داده وبرای تکمیل مطالعات خود در این خصوص تامپسون سفیر کبیر امریکا را در مسکو بواشنگتن احضار کرده‌است.

کندی افزود که روز شنبه آینده کنفرانسی برای بررسی دقیق مسائل مربوط بمناسبات امریکا و شوروی در کاخ‌سفید تشکیل خواهد شد و دراین کنفرانس علاوه‌برسفیر کبیر فعلی امریکا در مسکو دو کارشناس برجسته مسائل شوروی یعنی «چارلز بوهلن» و «جرج کنان» نیز حضور خواهند داشت. «بوهلن» و «کنان» هردودر دوران حکومت ایزنهاور سفیر کبیر امریکا در شوروی بوده‌اند.

سازمان دفاعی ناتو

پرزیدنت کندی سپس به سئوالات خبرنگاران. درباره روش امریکا نسبت به سازمان پیمان اتلانتیك پاسخ گفت و اظهار داشت که ماباتمام قوا از سازمان پیمان اتلانتیك پشتیبانی خواهیم کرد. ولی برای تقویت این سازمان و تجدید نظر در تشکیلات آن طرحها و نقشه های تازه‌ای داریم. کندی سپس گفت که هیئتی مرکب‌از «دین‌راسك» وزیرامورخارجه، «دین اچسن» وزیرخارجه سابق امریکا و «توماس فین لتر» نماینده فعلی امریکا درسازمان پیمان اتلانتیك هم اکنون مشغول بررسی در اطراف طرحهای تازه‌ای هستند که در شورای وزیران آینده پیمان اتلانتیك از طرف امریکا پیشنهاد خواهد شد.

پرزیدنت کندی درباره سفر احتمالی خود به‌اسلو هنگام تشکیل شورای وزیران پیمان اتلانتیك گفت که‌هنوزتصمیمی دراین مورد نگرفته وسفر وی به‌اسلو منوط به اینست که درباره اصل موضوع یعنی تشکیل کنفرانس سران پیمان اتلانتیك در «اسلو» تصمیم‌قطعی گرفته شود.

درباره تبدیل سازمان ناتو بیك قدرت اتمی کندی گفت که‌دراین مورد باژنرال «نورستاد» فرمانده کل قوای اتلانتیك مشورت کرده‌است.

توافق سریع

پرزیدنت کندی در پاسخ سئوال یکی ازخبرنگاران درباره سیاست فعلی امریکا در لائوس گفت که‌ماامیدواریم‌دراین مورد بیك توافق سریع باشوروی و کشورهای ذینفع برسیم وآخرین طرحهای مربوط باین‌مسئله در کنفرانس مخصوصی که‌قراراست امشب‌در کاخ‌سفید تشکیل شود بررسی شود.

یکی از خبرنگاران در باره موضوع کنترل سخنرانی های سیاسی فرماندهان نظامی امریکا ازپرزیدنت کندی‌توضیح خواست کندی گفت که این تصمیم فقط برای جلوگیری از نطق های‌ضد شوروی فرماندهان نظامی نبوده بلکه یك تصمیم اصولی بر اساس شعار معروف تئودور روز ولت رئیس جمهوری اسبق امریکا می باشد.

این شعار که در میان امریکائی ها بصورت ضرب المثلی درآمده اینست که «چوبدستی بزرگی بردار ولی با ملایمت صحبت کن»

مسئله کوبا

پرزیدنت کندی‌در پاسخ‌سئوال مربوط بروش آینده امریکا در مورد کوبا گفت که مسائل مربوط به امریکای لاتین بطور کلی و مسئله کوبا بالا خص از مهمترین مسائلی است که ازبدو زمامداری مورد توجه قرار داده و هیئتی ازکارشناسان صلاحیتدارا مامور بررسی کلی مسائل مربوط به مناسبات ایالات متحده و کشور های امریکای لاتین نموده است.

کندی افزود که‌ایالات متحده با همکاری‌کلیه‌کشورهای‌آزادامریکای لاتین‌باحکومت های ستمگرچپ و راست در نیمکره غربی مبارزه خواهد کرد و از گسترش انقلاب کوبا به کشور های دیگر امریکا جلوگیری خواهد نمود

پرزیدنت کندی در پاسخ سئوالات مربوط به نیروی‌موشکی امریکا و برنامه های فضائی آن کشور گفت که نیرو های موشکی امریکا برای دفاع از اینکشور کاملا مهیا است ولی بدون تردید باید بگویم که امریکا هرگز دریك جنگ اتمی و موشکی پیشقدم نخواهد شد.

نقض آلمان

کندی در پاسخ سئوال یکی از خبرنگاران در باره نقش آینده آلمان باختری در تقویت نیروی دفاعی ناتو و کمك به کشور های توسعه نیافته گفت که بنظر من آلمان باید بیشتر از آنچه‌تاکنون متعهد شده در امر دفاع اروپا و کمك به کشور های توسعه نیافته شرکت کند و این موضوع را در ملاقات آینده خود با فن «برنتانو» وزیرامور خارجه آلمان غربی مورد بحث قرار خواهد داد. کندی افزود که بمذاکرات آینده خود با مقامات دولت آلمان باختری کاملا امیدوار است.

پرزیدنت کندی در پایان مصاحبه خود بسئوال یکی از خبرنگاران درباره عقب ماندگی امریکا در صنایع موشك سازی و تسخیر فضا پاسخ گفت و اظهار داشت: با کمال صراحت باید بگویم در دوران حکومت جمهوری خواهان ما در «مسابقه موشك از شوروی عقب افتاده ایم و جبران این عقب ماندگی و پیش افتادن از رقیب یکی ازهدف‌های اساسی من است.

وزیرخارجه انگلیس گفت:

چین باید عضو سازمان ملل شود

وزیرخارجه انگلستان باخلع سلاح ارتش کنگو بشدت مخالفت کرد

لندن ـ ۸ فوریه ـ خبرگزاری فرانسه ـ لرد «هیوم» وزیر امور خارجه انگلستان طی نطقی در مجلس عوام شدیدا به روش شوروی درقبال کشور های جدیدالاستقلال حمله کرد.

وی گفت: از نظر شوروی‌زمانی استقلال اینکشورهاواقعی است که‌آنها سیاست ضد غربی درپیش گیرند.

لرد «هیوم» سپس در مورد چین کمونیست گفت: سیاست‌بین‌المللی ایجاب میکند که چین کمونیست به عضویت سازمان ملل متحد پذیرفته شود.

«هیوم» افزود که با غیبت چین کمونیست هرگونه پیشرفتی حتی جزئی در مسئله خلع سلاح غیر ممکن است گواینکه شرکت‌چین کمونیست درمذاکرات خلع‌موجب تسریع‌این امر نخواهد شد.

غیر عملی است

لرد «هیوم» سپس بمسئله کنگو اشاره کرده وگفت خلع سلاح ارتش کنگو غیرعملی است. وی افزود که پرزیدنت کندی در باره «کازاووبو» درمذاکرات خود بارهبران ایالات کنگو باطرفداران لومومبا تاحدودی‌توافق کرده است. در چنین شرائطی ایجاد ارتش فدرال کنگو تحت هدایت پرزیدنت «کازاووبو» وبا کمك سازمان ملل متحد عملی است.

اعتراض جوانان شوروی به بازداشتهای عراق

سئول ـ ۹ فوریه ـ خبرگزاری فرانسه ـ جوانان‌شوروی‌در تلگرامی‌که برای ژنرال عبدالکریم قاسم‌رئیس دولت عراق‌ارسال داشته‌اند نگرانی خود را ازبازداشت «مبارزین‌ترقیخواه» عراقی بیان داشته وتقاضای آزادی آنها را کرده‌اند.

رادیو مسکو که تلگرام مزبور را پخش کرده اضافه نموده‌بازداشت این عده و سایر تحریکات دشمنان خلق اق است وبه پیروزی انقلاب چهاردهم ژوئیه عراق لطمه میزند.

کنفرانس مهم در کاخ سفید برای لائوس

واشنگتن ـ ۸فوریه ـ رویتر ـ عصر امروز پرزیدنت «کندی» رئیس جمهوری امریکا کنفرانس سیاسی مهمی برای رسیدگی به آخرین تحولات مربوط به بحران لائوس در کاخ سفید تشکیل داد.

دراین کنفرانس «دین‌راسك» وزیر امور خارجه و «رابرت مك‌نامارا» وزیر دفاع حضور داشتند.

نظر باهمیت مذاکرات این کنفرانس کندی جلسه دیگری را که قرار بود عصرامروزبافرماندهان نظامی تشکیل دهد بوقت دیگری موکول کرد.

سخنگوی کاخ‌سفید در پایان این کنفرانس که بیش‌از دوساعت بطول انجامید گفت که فعلا نمی‌تواند اطلاعاتی درباره مذاکرات کنفرانس در اختیار خبرنگاران بگذارد.

کابینه ائتلافی

داك هامر شولد دبیر کل سازمان ملل متحد به «خامیان‌یانیا» نماینده اعزامی دولت لائوس گفت اگریك کابینه ائتلافی در لائوس تشکیل شود بحران آن کشور باحتمال‌قوی رفع خواهد شد بشرط آنکه «سووانا فوما» نخست وزیربیطرف لائوس درآن عضویت داشته‌باشد.

گفته میشود حکومت شاهزاده «بون‌اوم» از این توصیه هامرشولد عصبانی است.

انتقام شیر!

بردو ـ ۸ فوریه ـ رویتر ـ امروز یکی از مشهور ترین شیرهای سیرك اروپا بنام «ریتا» براثر حمله ناگهانی و انتقام‌جویانه شیر دیگری‌بنام «اطلس» در جریان یك‌نمایش سیرك کشته شد.

«ریتا» که فقط چهار سال داشت پنجماه قبل جان مربی خود «فردی هاك» رادر برابر حمله «اطلس» نجات داد و اطلس که دهسال از ریتابزرك تر بود کینه این «جسارت» شیرك خردسال را بدل‌گرفت تااینکه امروز فرصتی برای انتقام بدست آورد.

اکنون نمایش سیرك در عزای ریتا تعطیل شده واطلس پس‌از تنبیه از بازی های سیر ك‌خارج خواهد شد.

سر لشگر «موبوتو» برای مقابله‌با طرفداران لومومبا، نیرو های خود را تجهیز میکند و در این عکس، توزیع سلاحهای جدید میان چتر بازان کنگو دیده میشود.

عکس رادیوئی اطلاعات

انگلیس سه رهبران عمان را آزاد کردند

بغداد ـ ۹ فوریه ـ خبرگزاری فرانسه ـ رادیو بغداد اعلام کرد که مقامات انگلیسی، ادیب‌بن علی برادر امام‌عمان را آزاد کردند.

رادیو بغداد اضافه کرد که مقامات‌انگلیسی همچنین‌ظاهربن ذاکری نوه امام غالب وهمچنین دوتن دیگر از رهبران عمان را که از سال ۱۹۵۷ باز داشت بودند آزاد نمودند.

زمینه‌های آشتی

پس از آنکه روسها آغاز کار حکومت کندی را با تلگرامهای تبریك و تفسیر های مساعد وآزاد کردن خلبانان زندانی هواپیمای او ـ ب ۴۷ پذیرشدند طبیعی‌ترین عکس‌العمل حکومت امریکاجستجوی زمینه هائی برای توافق‌با شوروی بود. کندی اعلام داشت که دیگر هواپیماهای یو ـ ۲ پروازهای تجسسی برفرازروسیه‌انجام‌نخواهند داد. اما در عین حال تاکید کرد که آزادی خلبانان ربطی به تشکیل کنفرانس سران ندارد و وزیر خارجه امریکا تمایل خود را به استفاده از مجاری عادی دیپلماتیك اظهار کرد.

شك نیست که روسها یك ملاقات فوری بین کندی و خروشچف و تشکیل کنفرانسی از سران دول را بهای مناسبی برای حرکات دوستانه خود می دانستندو ازهمین رو است که‌وقتی‌بامقاومت دوستانه و احتیاط آمیز آمریکا روبروشدند حملات و انتقاداتی را درمطبوعات‌و رادیو های خود به حکومت جدید آغاز کردند و سیاست های آن را دنبالهٔ سیاستهای‌آیزنهاورشمردند.

اما دستگاه حکومتی جدیدامریکا مصمم است به حالت هرج‌و مرجی که بر سیاست بین‌المللی‌مستولی شده پایان دهد. دیپلماسی‌شخصی و کنفرانسهای شتاب آمیز سران مدتها است که حالت عادی وسالم راازروابط بین‌المللی گرفته‌است.

شهر پاریس در ماه مه گذشته شاهد صحنهٔ زننده ای بود که در تاریخ سابقه ندارد و به بحران وخیمی انجامید. پافشاری وزارت خارجهٔ امریکا در بکار بردن‌شیوه های متداول دیپلماتیك و استفاده از خیل سفیران و مامورین سیاسی خدمتی است به باز گردان اوضاع جهانی به حال عادی. سرانجام‌می توان امیدوار بود تصمیمات‌بزرك با دقت کافی گرفته شوند.

زمینه هائی که امریکا برای آزمایش حسن نیت شوروی‌انتخاب کرده در مقایسه با مشکلات‌بزرگی مانند مسئله برلین و خلع سلاح‌بی اهمیت جلوه گر می شود. ولی اگر دربارهٔ آنها بتوان به توافقی رسید ـ حتی اگر دامنهٔ این توافق بسط نیابد ـ قدم های بلندی برداشته خواهد شد.

کندی مصمم است در کنگو و لائوس سیاست شوروی را به مبارزه طلبد. او پیشنهاد کرده در لائوس حکومتی ائتلافی، مرکب از همهٔ دسته ها، تشکیل یابد و کشور مستقل و بیطرف شود. و در کنگو نیز ظاهرا با خنثی کردن همهٔ واحد های نظامی و اخراج‌کادر های بلژیکی و افزایش قدرت ملل متحد و آزادی رهبران سیاسی‌از جمله‌لومومباودعوت‌ازپارلمان موافقت نموده است.

از نظرگاه دیپلماسی صرف، نشانه هائی از شتابزدگی درتغییر کلی سیاست امریکا نسبت‌به‌لائوس و کنگو به چشم می خورد. ولی آشکار است که حکومت تازهٔ امریکا می خواهد در هر دومورد ابتکار عمل را در دست گیرد و روسها را وادار به انتخاب بین رنجاندن افکار عمومی جهان و تن زدن به پیشنهاد های امریکاسازد.

اگر «حملهٔ صلح»خروشچف‌تنها یك مبارزهٔ تبلیغاتی برای جلب ملتهای بیطرف و گرفتن امتیاز از امریکا نباشد، در لائوس وکنگو امکانات بسیار مساعدبرای توافق با امریکا و فراهم کردن زمینهٔ‌توافق های وسیع‌تر بوجود آمده است.

ولی امریکا به هر حال در یك مرحلهٔ مهم ـ یعنی جلب احساسات موافق کشور های بیطرف آسیائی‌و افریقائی ـ به نتیجه رسیده است. عکس العمل اظهارات استیونسن بیش از حد انتظار دوستانه بود. سفیر امریکا در ملل متحد شروع کرده است با فصاحت درخشان و نظریات معتدل و لیبرال خود جای بزرگی در میان نمایندگان کشور های جهان در این سازمان بین ـ المللی اشغال کند. موافقت او با کوتاه کردن دست موبوتو و چومبه و بلژیکی ها از کنگو و آزادی لومومبا و بر قراری حکومت‌پارلمانی در آن کشور مانع بزرگی را در روابط امریکا و دول بیطرف از پیش بر می دارد.

و در عین حال هیچیك از این گذشتها لطمه ای به منافع اساسی غرب در افریقا یعنی جلوگیری از تسلط کمونیستها وارد نخواهد ساخت. دول بیطرف افریقائی قول داده اند در صورت کوتاه شدن دست مداخله گران بلژیکی جلوی نفوذعمال کمونیست را بگیرند و اگر نیرو های مسلح کنگو در هر گوشهٔ کشور زیر کنترل‌ملل متحد در آیند عملا هیچ راهی برای رساندن کمکهای غیر مجاز از جانب بلوك کمونیست باز نخواهد ماند.

داریوش همایون

کادروس سران دول بیطرف را به برزیل دعوت میکند

ریودوژانیرو ـ ۸ فوریه ـ آسوشیتد پرس ـ امروز در محافل رسمی برزیل گفته شد که «ژانیو کادروس» رئیس جمهوری جدید برزیل بین دوبلوك شرق و غرب سیاست بیطرفی معتدلی درپیش خواهد گرفت.

رئیس جمهوری جدید برزیل نهرو ـ تیتو ـ سوکارنو ـ ناصر و چندتن‌دیگر ازرهبران کشورهای بیطرف آسیا و افریقا را به برزیل دعوت کرده ولی بعید بنظر میرسد «بیطرفی»او مانند بیطرفی سوکارنو و ناصر متمایل به بلوك کمونیست باشد.

پیام های تبریك

«ژانیو کادروس» در پاسخی که به پیام تبریك کندی فرستاده تمایل خود را بتحکیم مناسبات دوستانه بین امریکا و برزیل اعلام داشته است. نظیرهمین پاسخ را «کادروس» برای‌خروشچف‌فرستاده و نسبت به توسعه و تحکیم مناسبات‌برزیل وشوروی اظهار تمایل کرده است.

درپایتخت برزیل شایعاتی درباره امکان شناسائی چین کمونیست از طرف حکومت جدید برزیل منتشر شده ولی مقامات رسمی ازتائید یاتکذیب این شایعه خودداری میکنند.

نتیجه قرعه‌کشی سری ۵۲۹ بلیطهای هفتگی بخت آزمائی ملی

که در روز چهارشنبه ۱۹ر۱۱ر۳۹ ساعت ٤ بعدازظهر انجام گرفته است

شماره ۰	۵۰	ریالی
« ۵۷	۱۰۰	«
« ۸٤٦	۱۰۰۰	«
« ۸۷٦۵	۲۰۰۰۰	«
« ۵۷۹٤۰	۳۰۰۰۵۰	«
« ۵۷۹۳۹	۱۰۰۰۰	«
« ۵۷۹٤۱	۱۰۰۰۰	«

آ ـ ٤۲۵۵۸ — بنگاه بخت آزمائی ملی

امشب در سینماهای

سهیلا ـ نیاگارا

THE TIN STAR

دوبله بفارسی

ویستاویژن

در تعقیب قاتل

باشرکت:

انتونی پر کینز ـ هنری فوندا ـ بتسی پالمر

آ ـ ٤۲۵۸٦

شاهکار صنایع نساجی

ماشینهای بافندگی تمام اتوماتیك باشافت ساخت اتحاد جماهیر شوروی

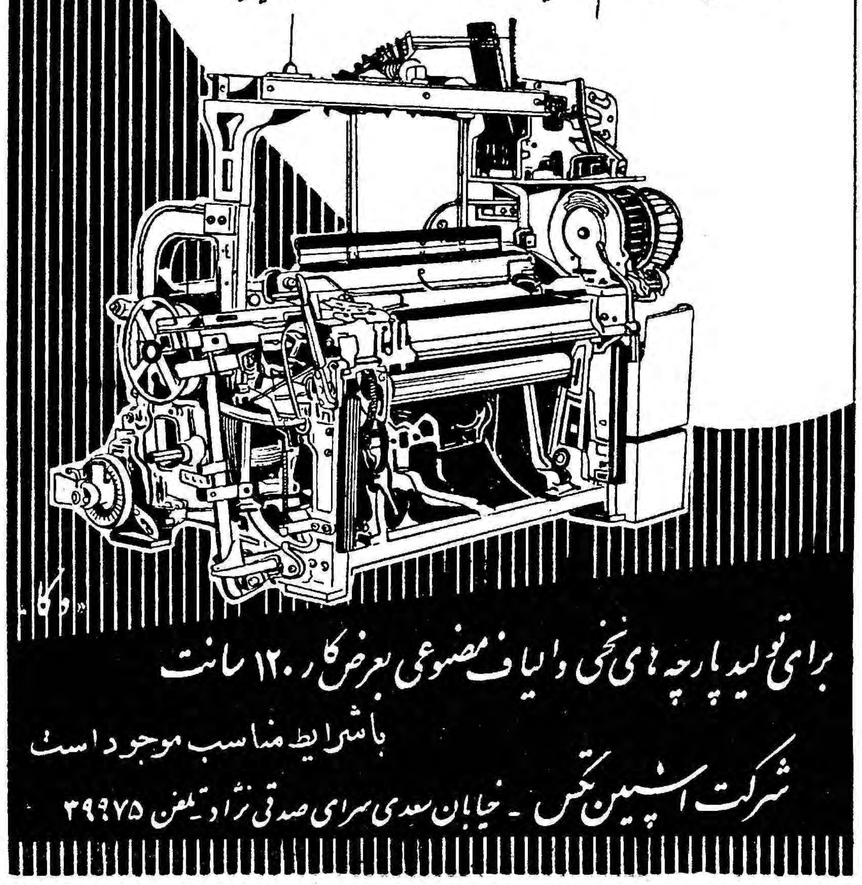

برای تولید پارچه های نخی والیاف مصنوعی بعرض کار ۱۲۰ سانت

باشرایط مناسب موجود است

شرکت اسپین تکس ـ خیابان سعدی سرای صدقی نژاد ـ تلفن ۳۹۹۷۵

غرب باتصمیم کندی درمورد آزادی لومومبا مخالف است

«کازاووبو» در نظر دارد یك کابینه ائتلافی با شرکت تمام احزاب کنگو تشکیل دهد

در کاتانگا تظاهرات شدیدی علیه امریکا و سازمان ملل متحدصورت گرفت و بامپریالیسم شرق وغرب حمله شد

لئوپولدویل ـ ۸ فوریه ـ آسوشیتدپرس ـ یونایتدپرس ـ رویتر «ژوزف کازاووبو» رئیس جمهوری کنگو تصمیم دارد با تشکیل کابینه جدیدی وضع خود را تحکیم کند و در برابرسازمان ملل متحد به حکومت خودصورت قانونی بیشتری دهد.

گفته میشود بزودی از طرف «کازاووبو» یك کابینهٔ موقتی تشکیل خواهد شد تا جای «شورای کسیرها» را که پس‌ازکودتای «موبوتو» بوجود آمده بود بگیرد. «آلبرت دلوو» که از عوامل رژیم «کازاو و بو» است میکوشد سعی خواهد شد احزاب مختلف کنگو در کابینهٔ موقتی عضویت داشته باشند.

نخست وزیر جدید

«دلوو» دریك مصاحبهٔ مطبوعاتی اظهار داشت باحتمال قوی، نخست کابینهٔ مذکور با «ژوزف ایلئو» خواهد بودکه از مدتی قبل کازاو وبو» مایل بوداد را رئیس‌حکومت سازد.

«ایلئو» تاکنون دراین باره‌سخنی نگفته است.

ولی «دلوو» اشاره کردکه باحتمال قوی در آینده نزدیك درباب تشکیل کابینهٔ جدید بیا نیه‌ای صادر خواهد شد ورژ یم نظامی در کنگو پایان می یابد.

ظاهرا «مذاکرات پس پرده وسیعی در موردتشکیل کابینهٔ موقتی کنگو میان سیاسیون این کشورجریان دارد.

جانبداری امریکا

در لئوپولد ویل گفته میشود که سیاسیون حاکم بر کنگو گمان میکنند امریکا از تشکیل یك حکومت ائتلافی باشرکت لومومبا جانبداری خواهد کرد.

«دلوو» اعلام کرد در واشنگتن و نیویورك هم اکنون مذاکراتی بدون شرکت سیاسیون کنگو برای حل مسائل این کشور جریان دارد. دلوو گفت کابینه موقتی اگر تشکیل شود تا حصول توافق قطعی درکنفرانس میز گردآینده بر سر کار خواهد ماند.

سر لشکر موبوتو خود فعلا لئوپولد ویل را ترك گفته با کشتیهای رود خانه‌ای قوای زیادی را به ایالت «اکواتر» برده است وخیال دارد از آنجا به ایالت «اورینتال» که مرکز طرفداران لومباست بتازد.

تظاهرات در کاتانگا

الیزابت ویل ـ دیروز چهار هزار تن از مردم الیزابت ویل مرکز ایالت کاتانگا به دعوت موئیز چومبه رئیس حکومت این ایالت در میتنگی شرکت کردند.

د راین میتینك چومبه نطقی ایراد کرد و سیاست جدید امریکا را در مورد کنگو سخت مورد انتقاد قرار داد. جمعیت مرتبا «علیه» استعمار شرقی و غربی» شعار میدادند. در میتینك تظاهرات ضد امریکائی زیادی بعمل آمد و شعارهائی نیز علیه سازمان ملل متحد داده میشد.

نگرانی غرب

واشنگتن ـ منابع سیاسی میگویند کوشش کندی برای حل بحران کنگو وبخصوص پیشنهاد اوبرای آزادی لومومبا نخست‌وزیر سابق کنگو سبب بروز نگرانی میان دول غربی شده است.

گفته میشود مقامات ملل غرب این پیشنهاد کندی را باسردی تلقی کرده‌اند.

کوشش کندی علاوه برمسئله آزاد ساختن لومومبا تقویت قوای سازمان ملل متحد و خلع سلاح عناصر مختلف مسلح را درکنگو شامل میشود.

بلژیکیها باکلیه نظریات کندی درمورد کنگو مخالفت دارند و معتقد نیستند اجرای این نظریات مفید واقع شود.

مذاکرات جلسه شورای امنیت نیز بدون تعیین وقت دقیق جلسه بعدی درباب کنگو قطع شد.

اتفاق نظر ندارند

گزارشهای واصله حاکی است که اعضاء گروه آسیائی ـ افریقائی درمورد قطعنامه‌ای که این گروه میخواهد عرضه دارد اتفاق نظر ندارند. ظاهرا دراین قطعنامه به مسئله آزادی فوری «لومومبا» و همکاران او وتشکیل فوری پارلمان وخروج نفرات قوای بلژیك از کنگو اشاره خواهد شد.

مطلعین میگویند برخی ازاعضاء گروه آسیائی ـ افریقائی مخالف تهیه قطعنامه میباشند، مگر آنکه دول بزرك قبلا درموردکنگو قدمهائی برداشته باشند.

توافق قبلی

لندن ـ روزنامه ایزوستیا می نویسد که رئیس جمهوری قبلی آمریکا آیزنهاور مخفیانه با سرهنك موبوتو (سرلشکر فعلی) فرمانده کل قوای کنگو روابطی داشته برای او پول و اسلحه ارسال میداشت.

طبق نوشته ایزوستیا سفیر آمریکا درکنگو بنام «کلر ـ تیمبرلیك» رابط دولت آمریکاو «موبوتو» بوده است. اماایزوستیا نمی‌نویسد دامنهٔ این رابطه تاکجا رسیده بود.

خبرگزاری تاس از قول ایزوستیا خبر میدهد که ظاهرا حکومت جدید امریکا نیز در اینموردروش مشابهی داشته است.

مسکو ـ خبرگزاری رسمی تاس از مسکو تفسیری را انتشار داده است که طی آن ازنظریهٔ امریکا درمورد خلع سلاح قوای مسلح در کنگو انتقاد شده است.

«تاس» میگوید مقصود از این پیشنهاد آن است که قوای طرفدار لومومبا خلع سلاح شوند.

درعمل این طرح نه‌فقط به‌خلع سلاح دارودسته های یاغی موبوتو وکالونجی و چومبه‌منجر خواهد شد بلکه به خلع سلاح قوای حکومت قانونی کنگو می انجامد.

تاس میگوید جراید امریکا طرح جدید آن کشور را امتیازی به مخالفین استعمار در افریقا میدانند حال آنکه هدف واقعی این طرح نجات رژیم سرلشکر موبوتو در لئوپولدویل و موئیز «چومبه» در «الیزابت ویل» آنهم درلحظهٔ سقوط آنهاست.

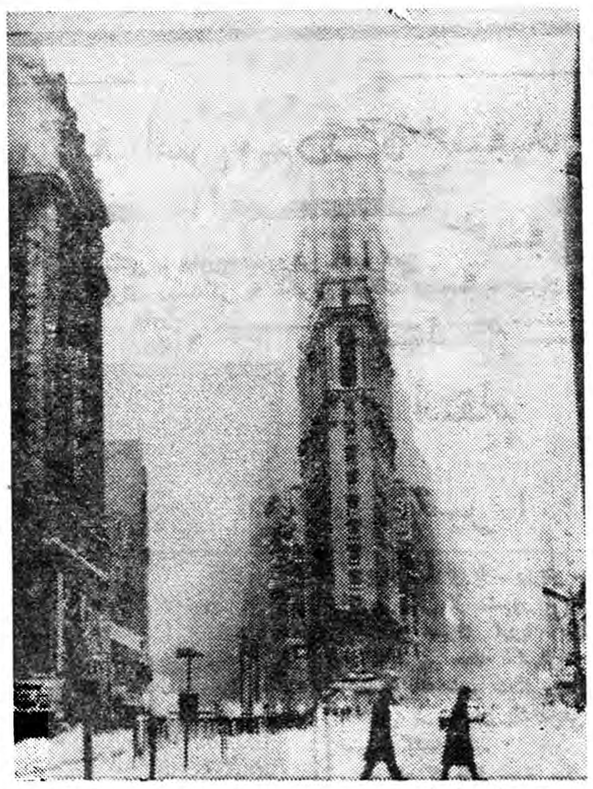

در چند روز اخیر برفهای سنگینی در نیویورك بارید و ضخامت برف باندازه‌ای رسید که برای اولین بار در تاریخ این شهر، رفت و آمداتومبیل های سواری برای یکروز ممنوع شد.

ازماه مصنوعی شوروی گفتگوهائی بزبان روسی شنیده شد

لندن ـ ۸ فوریه ـ رویتر ـ آسوشیتد پرس ـ یك مرکز رادیوئی وابسته به خبرگزاری رویتر روی موج ۱۹۹۹۴ مگاسیکل یك مکالمه رادیو تلفنی روسی را ضبط کرده‌است که بموجب آن وظیفه قمر مصنوعی هفتم روسها به انجام رسیده‌است.

ظاهرا هدف پرتاب این قمر مصنوعی بررسی حرکات آن و حرکات مرحله اول موشك پرتاب کننده بوده‌است.

ادینبورو ـ ۸ فوریه ـ آسوشیتد پرس ـ روز چهار شنبه شوروی اعلام کرد که هنوز هم قمر مصنوعی عجیب آن کشور بگرد زمین میگردد.

این موضوع طی تلگرامی از مسکو به رصد خانه سلطنتی انگلستان اطلاع داده شده این رصد خانه قمر مصنوعی ۵٫۶تنی را تعقیب میکند. در تلگرام فوریت امر قید شدهٔ بود وظاهرا روسها نسبت به مسیر قمر مصنوعی نگران بوده‌اند.

رصد خانه پادشاهی ادینبورو که این خبر را از مسکودریافت داشته است میگوید مشخصات مسیر قمر مصنوعی هفتم شوروی را نیز روسها اطلاع داده‌اند. در «جودرل بانك» از اینکه قمر مصنوعی روسها موضوعی را مخابره نمیکند اظهار تعجب میکنند.

ضمنا در «جودرل بانك» میپرسند چرا روسها با آنها تماس نگرفته‌اند و به آنهاراجع به مسیر قمرمصنوعی هفتم اطلاعی نداده‌اند و در عوض با رصدخانه پادشاهی اسکاتلند تماس گرفته‌اند

قبلا روسها به «جودرل بانك» پرتاب اقمار مصنوعی خود را خبر میدادند. این نکته بنظر مقامات مدیره جودرل بانك دلیل آن است که قمرمصنوعی روسها یا رادیو ندارد یا اگر دارد بعلتی سکوت کرده‌است. از اینرو روسها ترجیح داده‌اند با رصد خانه ای که مجهز به تلسکوپ چشمی است برای دیدن آن تماس بگیرند

مذاکرات روسی

بن ـ کامینسکی رئیس رصد خانه «بوخوم» در آلمان غربی امروز گفت ضمن بررسی حرکات قمر مصنوعی روسها امواجی را دریافت داشته که حاوی مذاکراتی به زبان روسی بوده‌است.

این امواج دقیقا از قمرمصنوعی هفتم روسها مخابره شده بود. اما کلمات درهم بود و از آنها چیزی فهمیده نمیشد.

امروز یك مقام رصد خانه بوخوم اعلام کرد که دانشمندان شوروی از قمر مصنوعی هفتم بعنوان وسیله ارتباط بین‌سفینه های فضائی حامل انسان و یك پایگاه زمینی استفاده میکنند.

برنامه آینده سینما های

ایران ـ دیانا ـ میامی ـ پارك مروارید سیاه

ایرن

دربزرگترین فیلم فارسی سال

وباشرکت:

علی محزون

رئیس فیروز

خواجوی

دراین‌فیلم ایرن رقص‌و آواز جالبی اجرا مینماید

این‌فیلم نخستین فیلمی‌است که از نظر ارزش بزبان‌اردودوبله گردیده و در خارج از کشور بمعرض‌نمایش گذارده شده‌است.

کسانیکه آثارباستانی میهن عزیز خودتخت‌جمشید ـ پازارگاد و نقش رستم را ندیده‌اند دراین‌فیلم اززندیك آنرا خواهند دید

خلاصهٔ اخبار

بغداد ـ موسی ناصر وزیر امور خارجه اردن که در کنفرانس وزرای امور خارجه کشور های عضو جامعه عرب در بغداد شرکت کرده بود اظهار داشت اختلافات بین عراق و اردن کاملا از بین رفته است.

وی افزود مذاکرات من با رهبران عراق برای ایجاد همکاری نزدیك بین عراق و اردن بود.

***

لندن ـ امروز معاون وزارت امور خارجه انگلستان درمجلس عوام آن کشور اعلام کرد که عبدالرحمان بکربکی ازسه زندانی بحرینی که در زندان سنت‌هلن باز داشت هستند از دولت انگلستان تقاضا کرده است که او را بزندان بحرین منتقل کنند.

معاون وزارت امور خارجه انگلستان افزود که دو زندانی دیگر از دولت انگلستان تقاضا کرده‌اند که چنانچه بزودی آزاد نمیشوند بهتر است آنها را نیز بزندان بحرین منتقل کنند.

***

بلگراد ـ امروز در بلگراد اعلام شدکه مارشال تیتو رئیس جمهوری یوگسلاوی بزودی از کشور های غنا، توگو، لیبریا، گینه و مراکش و تونس دیدن خواهد کرد.

دکتر حسن جلیل عالمی

جراح و متخصص بیماریهای چشم

«بورژه لوجی و پلاستیك چشم»

رزیدنت سابق دانشگاه ایالتی نیویورك

خیابان شاه ـ چهارراه آشیخ‌هادی ـ اول خیابان رازی (بهرامی) پلاك ۱۶۰

پذیرائی بعدازظهرها

آ ـ ۳٤۲۸۱ ۲ ـ ٦

پایان مذاکرات نفتی پاکستان و شوروی

شوروی پیشنهاد کرد حاضراست برای پاکستان مرکز تحقیقات اتمی بسازد

کراچی ـ ۸ فوریه ـ رویتر ـ مذاکرات پاکستان و شوروی برای جلب کمك روسها در اکتشاف نفت در آن کشور به پایان رسید و اکنون باید قرارداد آن امضاء شود.

این مطلب را رسما سفیر شوروی در پاکستان دکتر «کاپیتزا» اعلام کرد.

شوروی علاوه بر این کمك به پاکستان پیشنهاد کرده است در کلیه زمینه‌های علمی و فنی با آن کشور همکاری کند. از جمله روسها حاضرند یك مرکز تحقیقات اتمی برای پاکستان بسازند.

آگهی های تسلیت

جناب آقای فرج‌اله اسکندری

مصیبت‌وارده را با نهایت تاسف و تاثر تسلیت عرض مینمائیم و بقای عمر بازماندگان آنمرحوم را از خداوندمتعال خواستاریم

محمد صادق میرفندرسکی ـ کریم ابراهیم ـ قدرت‌اله احمدیان آ ـ ۳۸۵۹۹

دوست عزیز جناب آقای مهندس اکبر صابر شیخ

مصیبت وارده را بجنابعالی و خانواده محترم تسلیت می‌گوئیم.

مهندس علی توکلی ـ مهندس حسن بزرگمهری ـ مهندس هادی مقدس آ ـ ۳۸۵٤۷

دوست محترم آقای شکرالله مؤید طلوع

مصیبت وارده را به جنابعالی و خانوادهٔ محترمتان تسلیت عرض می نمایم. **الهی**

دبیران و کارمندان دانشسرای تهران

مصیبت وارده را بهمکار ارجمند خود جناب آقای محمد روستائی تسلیت گفته سلامت و سعادت ایشان را ازخداوند مسئلت می نمایند. **وفائی**

جناب آقای فریدون کوشا

مصیبت وارده را تسلیت عرض نموده بقاء خاندان عالی را از خداوند متعال خواستاریم.

از طرف دانش آموزان ششم طبیعی ۱ دبیرستان دارالفنون آ ـ ۳۸۵۳۳ **منصور افروز**

دبیران و کارمندان و دانش آموزان دبیرستان فردوسی

مصیبت‌وارده را به جناب آقای محمد رضانیك بین معاون محترم دبیرستان تسلیت عرض می نمایند.

رئیس دبیرستان فردوسی

دوست ارجمند آقای فریدون کوشا

با نهایت تاثر مصیبت وارده را بشما و آن خانواده‌محترم تسلیت عرض می نمایم. **دکتر زرگری**

کار کنان شرکت صنایع تکنیکی فرید فوت مرحوم احمد قلیچخانی را بخانواده قلیچخانی بخصوص آقای منصور قلیچخانی و احمد داد خو تسلیت عرض نموده صبر و شکیبائی وسلامت و تندرستی را برای عموم بازماندگان از خداوند متعال مسئلت دارند

شرکت صنایع تکنیکی فرید با مسئولیت محدود

استاد گرامی جناب آقای روحانی

با یکدنیا تاثر مصیبت مولمه را بجنابعالی و سرکار خانم تسلیت عرض مینماید **مینو هاشمی**

فوت بانو شهربانو اربابها را بخانواده های ارجمند محمدی و اربابها بخصوص بدوست عزیزمان آقای مهندس اصغر محمدی تسلیت میگوئیم

مهندس مرتضی صحت طباطبائی ـ منصور کجوری ـ فرهنك وحید ـ عطاءاله مطلق ـ مهندس حسن کریمان ـ مهندس مهدی ملکی ـ خسرو پرویز مساعد

مصیبت وارده بخانواده طاهبازیان بخصوص دوست عزیزمان آقای محمد علی طاهبازیان تسلیت عرض میکنیم

کارمندان سرویس خارجی روزنامه اطلاعات

جناب آقای روحانی دبیر ارجمند

مصیبت وارده به آنجناب و خانواده محترمتان را تسلیت عرض میکنیم.

کلاس چهارم ریاضی دبیرستان نوباوگان

افسران درجه داران و کارمندان اداره تسلیحات ارتش مصیبت وارده‌رابخانواده محترم شریف‌صدیق مقدم بخصوص بسرکار سرهنك شریف صدیق‌مقدم تسلیت میگویند. آ ـ ۳۸٦۱۷ **اداره تسلیحات ارتش**

مصیبت وارده را به آقای میر شاه حسینی تسلیت عرض مینمایم **حاج عزیز محمد رمضانی**

فامیل دهقانی در بندر پهلوی مصیبت‌وارده رابخانواده **(ام)** تسلیت گفته سعادت همگی را از خداوند مسئلت‌دارند آ ـ ٤۲٥٦٦ **موسی دهقانی**

با قلوبی آکنده از تاثر مصیبت وارده را به آقای روحانی تسلیت عرض کرده و در این حادثه جانگداز خود را سهیم می دانیم

دانش آموزان کلاس ششم ریاضی‌دبیرستان نوباوگان‌ضرابی

با کمال تاسف در گذشت شادروان حسن کسمائی را بعموم بازماندگان آنمرحوم خصوصا آقای محمد کسمائی تسلیت عرض می کنیم.

مجید پور مصباح ـ حسین حکیمی ـ شاپور شانی‌زاده ـ علی محمدیان ـ احمد رجبی ـ علی آذری ـ یعقوب زاکاری ـ شاهرخ وارسته ـ عزت جلیلوند

دوست عزیزآقای مهندس علی اکبر صابرشیخ

با کمال تاسف مصیبت وارده را بجنابعالی وخانواده محترمتان تسلیت عرض میکنم.

آ ـ ٤۲٥٦۰ **مهندس مرتضی صافی**

مصیبت وارده را به سرکار علیه خانم روحانی دوست عزیزمان و جناب آقای دکتر محبیان صمیمانه تسلیت‌میگوئیم

دکتر اردوخانیان ـ دکتر حسابی ـ دکتر فرشی ـ دکتر هدایت آ ـ ۳۸٥۹۱

با نهایت تاسف در گذشت شادروان حاج سید جلال خصوصی را به آقایان هاشم خصوصی و علی اکبر خصوصی تسلیت عرض نموده بقای عمر و سلامتی بازماندگان فقید سعید را از خداوند متعال مسئلت مینمائیم.

آمل از طرف صنف دباغ سیداحمد بنی‌هاشمی ـ عبداله حلیلی بناکی ـ علی اکبر قاسمی

جناب آقای محمد کسمائی

فوت جانگداز برادرتان را بجنابعالی و خانواده محترم تسلیت عرض نموده و خود را در این مصیبت شریك میدانم

آ ـ ۳۸٦۳۹ **منصور نفر**

آقای فرج‌اله اسکندری

با نهایت تاسف مصیبت وارده را بجنابعالی و بانو تسلیت گفته و خود را در غم و اندوه کلیه‌بازماندگان آنمرحوم شریك میدانیم. **فرزان فیروزی ـ نیلا فیروزی**

چرا بلژیک از کنگو خارج شد

- ۳ -

اکنون آشکار میشود که پیشرفت مزبور، شوخی تلخ ودردناکی بوده است . اگر امپریالیسم ، بطور اساسی فقط یك‌پدیده ورابطه اقتصادی بود، آنگاه نارضائی از سیستم استعماری راممکن بودبایك سیاست سخاوتمندانه وترقیخواهانه اقتصادی برطرف ساخت . لکن هنگامیکه زمان تصادم ودرگیری اساسی فرارسید ، آشکار گشت که‌نه بلژیکی هاونه بومیان کنگو ، اهمیت فراوانی برای‌روابط اقتصادی میان خود قائل نیستند . در حقیقت امرپیشرفتهای‌اقتصادی، مشکلات خاص خود را نیز بهمراه آورده بود ، از سال ۱۹۵۰ ببعد ، هزاران نفر از بومیان از دهات قبایلی خود به سوی شهر ها روان گشته بودند تا کاری بیابند . جمعیت «لئوپولدویل» از ۱۵۰هزار نفردر۱۹۵۰ ،به ۳۰۰ هزار نفردر ۱۹۵۵ رسید . بومیانی که‌به سوی «تمدن»روی آورده بودند کلبه‌های‌گلین خودرا ترك گفتند ودر کلبه‌های کشیفی که‌به‌فواصل زیاد ازیکدیگر قرار داشت ، سکنی گزیدند واین خود مایه بی‌نوائی ونارضائی‌های تازه بود، ،بومیانی که‌به «تمدن»روی آورده بودند، از نظر حقوق مدنی واساسی ، در یك مرتبه فروتر قرار داشتند و این عامل ،اذهان رابرای تبلیغاتی شورشی آماده میساخت .

منظره‌ای از کارخانه معروف «شیتورو» که هم مس وهم کوبالت ، تصفیه میکند . درکنار این کارخانه عظیم ، کلبه‌های کثیف و ویرانه سیاهپوستان‌کنگو قرار دارد .

آغاز فعالیت برای آزادی کنگو

اوضاع و احوال در ۱۹۵٤ ، هنگامی که یك دولت ائتلافی به نخست‌وزیری «آشیل وان اکر» روی کار آمد ، بقراری بود که گذشت. دولت «وان اکر» رسما متعهد شد که وضع کنگو را در یك دوران طولانی‌حل و فصل کند ،لکن،اوگوست- بیزرت»،وزیرمستعمرات لیبرال آماده بود که در حل مسئله کنگو افکار تازه ای را به پذیرد . «بیزرت» در اندك مدتی دانست که «لئون پتیلون» فرماندار ، گل کنگو نیز که یك شخصیت غیر سیاسی بود ، با وی هم عقیده است . « پتیلـــون» قسمت عمده زندگی خود را در کنگـــو بسر آورده بود .این دو اعلام داشتند که در نظر دارند ، میان کنگو و بلژیك یك اشتراك واقعی بوجود آورند و کار خود را با از میان برداشتن،تبعیضات نژادی آغاز کردند و تصویب نامه هائی صادر شد که به اهالی کنگو اجازه میداد تاساعت ده شب دربخش اروپائی شهر ها رفت‌و آمد کنند ، حق داشته باشند در کافه های اروپائیها مشروب بخورند و کودکان خود را بمدارس سفید پوستان بفرستند. پس‌از این اقدامات ، «بیزرت»در ۱۹۵٦ ، یك دانشکده دولتی در «الیزابت‌ویل» تاسیس کرد و این دانشکده ، دانشکده کاتولیکی «لواینوم» را در حوالی «لئوپولدویل» ، تکمیل کرد .

صدای سحرآمیزی کنگو را فراگرفت

در سال ۱۹۵۵ ، صدای سحر آمیز «دولت‌خودمختار» «درکنگو بگوش میرسید و پادشاه بلژیك ، «بودوئن» شخصا این‌باب‌راافتتاح کرد . بودوئن ، بنابردرخواست کابینه بلژیك به کنگو رفت تا به دنیای بدگمان و مردد نشان دهد که امپراطوری بلژیك در نهایت سلامت و استواری است و مسافرت او توام با موفقیت فراوان بود . پادشاه طی یك سخنرانی از لحظه ای سخن‌راند که باید به تمام‌مناطق آفریقائی بلژیك‌و مردمان آن صرفنظر از سیاه و سفید ، حقوقی را واگذار کرد که طبق آن کشور های خود را اداره کنند .

ناتمام

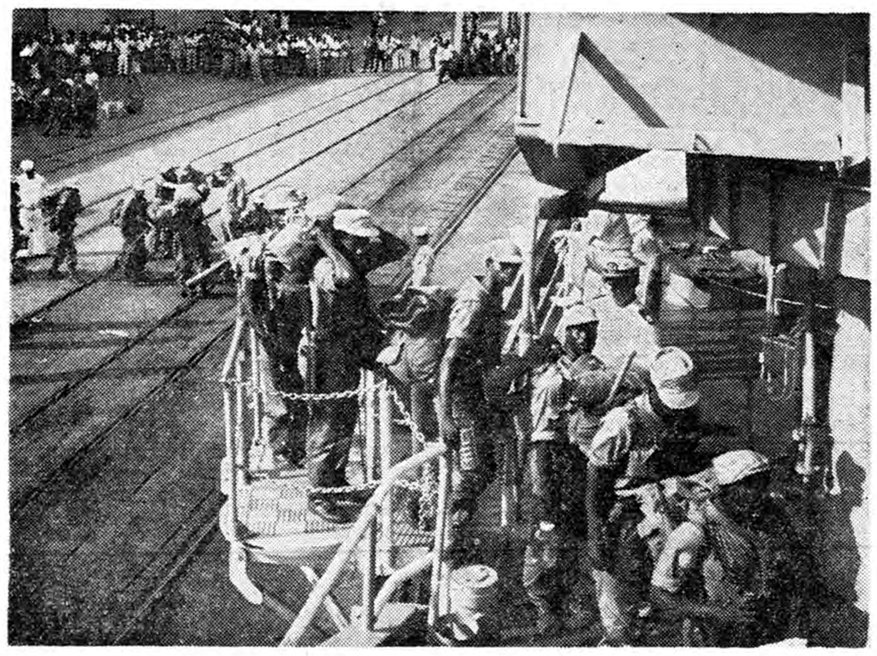

خروج نیروهای گروهی از کشور های آفریقائی وآسیائی ازکنگو مشکلات فراوانی در این کشور پدید آورده است. دراین عکس نیروهای گینه هنگام ترك کنگو بایك‌کشتی آمریکائی دیده میشوند

ملاقات دوگل و بورقیبه قطع شد

پاریس -۹ژانویه -خبر گزاری فرانسه -مذاکرات محرمانه ژنرال «دوگل» رئیس جمهوری فرانسه و«محمد مسعودی» وزیر اطلاعات تونس امروز نیز ادامه یافت.

تاریخ ورود پرزیدنت حبیب‌بورقیبه کاملا محرمانه باقیمانده است منابع موثق خاطرنشان میسازندکه باحتمال قوی رئیس جمهوری‌تونس در چند روز آینده وارد پاریس خواهد شد مذاکرات مسعودی وژنرال دوگل در کاخ «الیزه» مقر ریاست جمهوری فرانسه ادامه‌دارد. وزیر اطلاعات تونس در پایان مذاکرات یکساعته خود با رئیس جمهوری فرانسه بخبر نگاران گفت مذاکراتی‌که من با رئیس جمهوری فرانسه انجام دادم‌در کمال‌صمیمت بود . موضوع مذاکرات پیرامون ملاقات آینده رئیس دولت فرانسه ورئیس دولت تونس میباشد . مسعودی اضافه کرد که مذاکرات حبیب بورقیبه با ژنرال دو گل در باره مسئله الجزایر ومناسبات‌آینده فرانسه وتونس خواهد بود .

دولت افریقای جنوبی یك نویسنده مشهور را توقیف‌کرد

استکهلم -۹ فوریه -خبر گزاری فرانسه -بانو «سارالیدنمان» مشهور ترین نویسنده معاصر سوئدی توسط مقامات افریقای جنوبی باز داشت وبزودی محاکمه خواهدشد.

وزارت خارجه سوئد اعلام کرد که هنوز علت باز داشت بانو «سارا - لیدنمان» معلوم نیست .نویسنده مزبور که ۳۷ سال دارد تابستان گذشته بافریقای جنوبی مسافرت کرد وتصمیم داشت دو سال درسر زمین افریقای جنوبی‌اقامت گزیند. بانو سارالیدنمان تاکنون کتب زیادی برضد مسائل نژادی نوشته است وعلت سفر اخیرا وبافریقای جنوبی تهیه کتابی درباب مبارزه سیاه پوستان افریقای‌جنوبی برضد تبعیضات نژادی بوده است .

سفیر امریکا درمسکو

مسئله ملاقات کندی و خروشچف را تایید یا تکذیب نکرد

لندن - ۹ فوریه - خبر گزاری فرانسه «لولین توموسون» سفیرکبیر امریکا در مسکو که عازم واشنگتن است هنگام عبور از لندن بمخبرین جراید اظهار داشت من‌مسئله ملاقات آینده خروشچف‌نخست‌وزیر شوروی رابا جان کندی‌رئیس جمهوری‌امریکا نه میتوانم تائید کنم و نه تکذیب «توموسون» در مورد مسافرت خود بواشنگتن گفت من نمیدانم رئیس جمهوری‌جدید امریکا چه سئوالاتی‌از من خواهد کرد و یا چه تقاضا هائی دارد اما آنچه‌که روشن است‌مسافرت من به واشنگتن بعنوان ملاقات سفیر کبیر کشوری بارئیس جمهوری جدید آن کشور است .

۱٦هزار زندانی سیاسی در آلمان شرقی آزاد میشوند

برلن- ۹ ژانویه - خبر گزاری فرانسه - روزنامه «نیوز دوچلند» ارگان رسمی حزب سوسیالیست کمونیست متحده آلمان شرقی در آخرین شماره خود مینویسد دبیر کل حزب سوسیالیست کمونیست آلمان‌شرقی «والتر اولبریخت»اظهار داشته است شانزده هزار نفرزندانی سیاسی جمهوری آلمان‌شرقی بزودی اززندان آزادخواهند شد«اولبریخت» اعلام کرده است که هفتاد هزار نفر از کسانیکه با قانون مبارزه کرده‌اند مورد عفو دولت قرار خواهند گرفت

ویلیام دوگلاس در بغداد

رادیو بغداد -ساعت‌یك بامدادامروز ویلیام دوگلاس قاضی معروف امریکائی وارد بغداد شد . ویلیام دو گلاس عضو دادگاه عالی امریکاست وقالیفات زیادی در امور قضائی وسیاسی دارد . قاضی امریکائی بامداد امروز با مصطفی عالی وزیر دادگستری‌عراق ملاقات کرد وقرار است طی اقامت خود در بغداد سه سخنرانی ایراد کند .

آـ ٤٢٤٣٨

اطلاعات هوائی برای دانشجویان

اطلاعات هوائی نشریه‌ای است‌که مخصوص ایرانیان مقیم‌کشور های خارج خاصه دانشجویان تهیه و تنظیم میشود . مؤسسه اطلاعات برای اینکه کلیه محصلین بتوانند از این نشریه سودمند که اخبار ایران‌رادرکوتاهترین‌فرصت در دسترس آنان قرار میدهد استفاده نمایند قیمت اطلاعات هوائی را برای دانشجویان مقیم کشورهای خارج به‌نصف تقلیل داده است . اطلاعات هوائی باهرپست برای مشترکین ارسال میگردد .

۱ـ۵

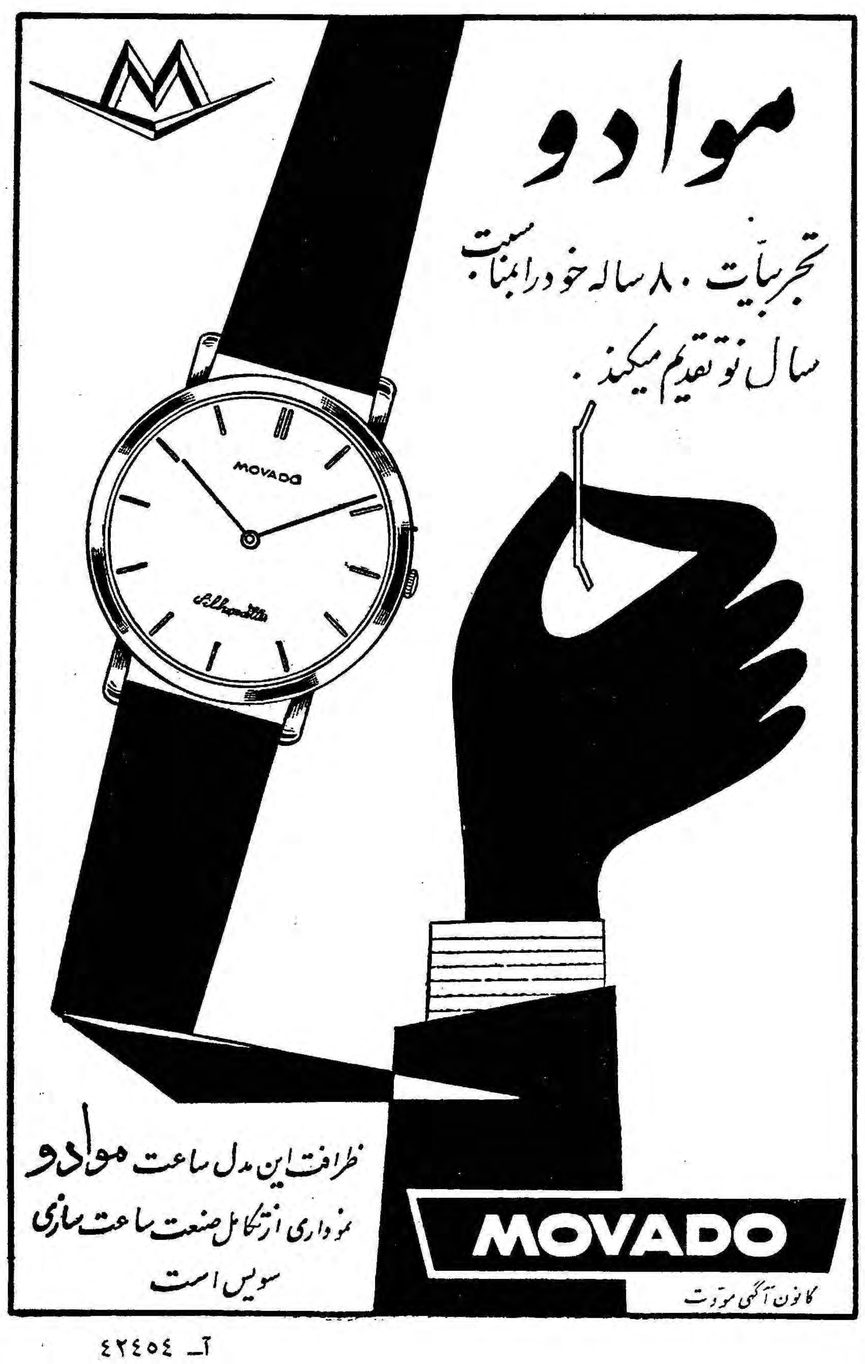

آـ ٤٢٤٥٤

بزودی سینما مجلل تاج افتتاح‌خواهدشد

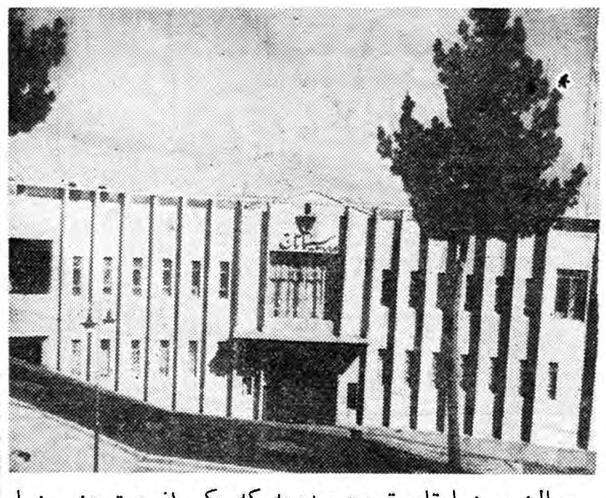

سالن سینما تاج تربت‌حیدریه که یکی از بهترین‌سینما های خاورمیانه محسوب میگردد از روز ۲۰ بهمن ۳۹طی مراسم خاصی افتتاح میگردد

مدیر سینما تاج تربت‌حیدریه - خرازی‌زاده

۱ـ۳ — آـ ٤٢٤٠٦

قابل توجه صاحبان گرمابه‌ها

ووزارت محترم کار

مشعل برای سوخت با نفت سیاه

مخصوص گرمابه‌های مختلف

باظرفیت‌های مختلف

ساخت کارخانه معظم ری امریکا

„Ray" Oil Burner Co.

این نمایندگی پس‌از تجربیات ممتد وآزمایش‌های دقیق ، مناسب‌ترین مشعل را با مزایای منحصر زیر مخصوص گرمابه‌ها وارد نموده :

۱ـ مشعل ری مجهز به مطمئن‌ترین دستگاههای کنترل بوده واز هرگونه خطرات احتمالی جلوگیری مینماید

۲ـ مشعل ری با احتراق کامل وبدون ایجاد دود سوخته و حداکثر صرفه‌جوئی را درسوخت مینماید .

۳ـ مشعل ری دارای ۹۰ سال سیادت صنعتی درجهان بوده ودرایران

نیز دستگاه مجهز این شرکت سرویس ولوازم یدکی آنرا تعهد مینماید

نماینده انحصاری : شرکت شعله‌خاور . تخت‌جمشید چهارراه بهار

تلفن ٦۹۲٤۷ ـ ٦۸۹٦۲ ـ ٦۸۹٦۱

آـ ٤٢٤٦۸

تغییر روش آمریکا و شوروی

اینشتین گفته‌است نیروهای اتمی همه‌چیز را درجهان ما جز طرز تفکر مردم تغییر داده است واز اینرو مابسوی مصیبتی میرویم که باهیچیك‌ازمصائب‌آدمی زادگان در قرون گذشته‌قابل مقایسه نیست. اگر بخواهیم نسل بشری‌باقی‌بماند بایدشیوه تفکر خودرا اساسا تغییر دهیم

The New York Times.

اینشتین زمانی گفته بود که : «نیروهای اتمی که آزاد شده‌است، همه چیز را در جهان‌ما، جزروش تفکر مردم تغییر داده‌است . از اینرو مابسوی مصیبتی کشیده میشویم که قابل مقایسه باهیچ‌یك از مصائب آدمی زادگان در قرون گذشته نیست لکن اگر میخواهیم نسل بشری باقی بماند ، بایدشیوه تفکرو اندیشه خودرا اساسا تغییر دهیم »واکنون شواهدی وجود دارد که هم واشنگتن و هم مسکو میکوشند تاروش تفکرخود راتغییر دهند .هیچکدام از دو پایتخت در صدد تغییر و تجدید نظر ازتفکر اساسی و فلسفه خود نیست .لکن هردو آگاهند که لازم است ، نظریات مخالف خودرا حل واصلاح وتعدیل و تطبیق کنند .

از طرف روسها . این جریان‌در آخرین دوران حکومت آیزنهاور آغاز گشت .

لکن برائر حادثه «یو-۲ »ومنازعات چین و شوروی ، قطع شد . بااین حال،تغییرروش‌تدریجی‌ومحسوسی، از طرف شوروی ادامه دارد .

اکنون در مسکو نسل جدیدی از مسئولیت که نسبت‌به‌گذشتگان بیشتر به‌جنبه عملی قضایامی‌نگرند و کمتر از آنها آتشی هستند،روی کار آمده‌اند و در نتیجه ، ایده‌های عظیم کمونیسم به‌سوی مشرق ،به چین رانده شده‌است . اکنون دیگر برای رهبران شوروی،علیرغم سانسور و جلوگیری ازانتشاربرنامه های رادیوئی دیگران،امکان‌ضعیفی وجود دارد که تماس مردم را با دنیای غرب ممنوع سازند .

انقلاب بالغ

انقلاب شوروی به‌حد بلوغ‌میرسد ودیگر نمیتوان محققین دانشگاه را به این اندیشه واداشت کـــه تروتسکی عامل انگلیسها بوده و یااستالین نیمه خدائی بوده‌است . نمیتوان یك جامعه تکامل یافتـه و بالغ را که مجهز به‌زرادخانه‌ای از موشکهاست ،وادار ساخت که تئوری مقدماتی لنین را در مورد اجتناب ناپذیر بودن جنك ،تکرار کند . این تغییرات ، صرفنظر از آنکه چه‌کسی جانشین خروشچف شود ، خودرا ظاهر میسازد . ایده های اولیه خام که زمانی درکرملین وجود داشت ، اکنون به‌پکن رفته است . در پکن ،خدایانی که‌جنبه جسمانی نیز دارند ، هنوز در روی کره ماراه میروند و جنك هارا اجتناب ناپذیر میدانند ، زیراچینی ها که فقط دو کوره اتمی کوچك دارند وزرادخانه اتمی آنهانیزناچیز است ، واقعا نمیدانند که‌معنی‌جنك جدید چیست .

تغییر در واشنگتن

اما تغییری که دردولت‌واشنگتن پدیدآمد ، مناسب بازمان بود . زیرا بهر دو طرف اجازه داد که بدون ریخته شدن آبروی آنها ، از نظریات افراطی دست‌بردارند. روابط دیپلوماتیك میان شوروی و آمریکا ، برای باردیگر ، بسیار خطرناك است . ما نمیتوانیم وارد جنك عمومی شویم و از اینروقدرت خودرا برای شرکت در جنك های محلی می‌افزائیم .

مانمیتوانیم انتظار داشته باشیم که صلح کامل و عمومی برقرار شود و ازاینرو دربی بدست آوردن صلح‌محدود هستیم .

توسعه تماس ها

مادر دوران جنك سرد،تماس های فراوانی باروسهابوسیله‌مقاماتی که‌درجات مختلف داشته‌اند،برقرار کردیم . در طی سالهای اخیر روسها و آمریکائیها ،لااقل در۱۵ کنفرانس جهانی ، بطور هم‌آهنك بایکدیگر کار کرده‌اند ومسائل این کنفرانسها غیر سیاسی بوده‌و شامل برمطالبی چون سدهای‌بزرك، تعلیمات عمومی ، لبنیات ،مسائل پستی ،مالاریا ، شکار نهنك و کشتیرانی بازرگانی بوده‌است .

ماباشوروی موافقت‌هائی درمورد مبادلات فرهنگی ، سینمائی ، ماهیگیری کردیم ، این موافقت نامه‌ها که‌درباره آن تبلیغاتی نیز نشده‌است ،نشان میدهد که‌هردو طرف میدانند که در یك کره زندگی می‌کنند و باید بایکدیگر هرچه میتوانند زندگی کنند .

شگفت انگیز است که میان شوروی و آمریکا یك هم‌آهنگی منافع در موضوع قطب جنوب‌دیده میشود و این هم‌آهنگی در قرارداد مربوط به‌بیطرف ساختن‌قطب‌جنوب ظاهر گشت . ما باید هم‌آهنگی مزبور را در مورداعلام‌عدم‌محدودیت مرز هوائی و فضای خارجی ظاهر کنیم .زیرا فقط ماههای مصنوعی ملل آمریکا و شوروی‌است که در فضا می‌گردد و برفرازخاك‌یکدیگر پرواز میکند .اکنون فقط آمریکا و شوروی دارای یك زرادخانه‌عظیم اتمی و اسکادرانهای سلاحهای قاره پیما هستند . از اینروز نفع‌مشترك شوروی و آمریکا این است که نگذارند دیگران وارد این باشگاه و جامعه خطرناك اتمی شوند .

آغاز آرام

آغاز اصلاح طرز تفکر و شیوه‌کار هردو طرف باید معتدل باشد و به‌آرامی پیش رود . زیرا نمیتوان محیط اعتماد متقابل را ناگهان‌پدید آورد .هردو طرف دارای تعهدات ایدئولوژیك و عقیده‌ئی نسبت بخود و دوستان خویش هستند .از اینرو باید ابتدا بمذاکره درباره آن‌چیز هائی پرداخت که بامذاکره قابل حل‌است و میتوان درباره آنها مذاکره کرد ماباید بپذیریم که تنها نوع جنگی که احتمالا ممکن است درگیر شود ، جنك محلی و محدود است ودر آغاز کار ، تنها نوع صلحی که میتوان برآن‌دست یافت صلح محدود است.پس ازاین مرحله ، مراحل بعدی فراخواهد رسید .

نیویورك تایمز

آمریکا و تغییرات کشورهای دیگر

بسیاری از عواملی‌که سبب کـاهش نفوذ جهانی‌آمریکا شده ، اجتناب‌ناپذیر بوده است ، زیرا قاره‌های دیگر نیـز درحال رشد و تغییر هستند .

THE TIMES

هنگامی که وضع فعلی امریکا را بازمانی که آیزنهاور حکومت را در دست‌گرفت مقایسه کنیم ، خواهیم دید که در مدت این‌هشت سال مقام و نفوذ ممالك متحده امریکا در جهان رو بزوال گذارده است .

لکن بسیاری از عواملی که باعث تنزل شخصیت جهانی امـریکـا گـردید ، اجتناب ناپذیر بـوده و به قدرت یا ضعف دستگاه اداری واشنگتن ارتبـاطی نداشته است زیرا قاره های دیگر نیز در حال رشد و تغییر بودند .

هنگامی که در سال ۱۹۵۳ آیزنهاور برای اولین بار قدم به کاخ سفید گذارد امریکا تنهـا قدرت جهانی محسوب می‌گردید . در حقیقت نفوذ آمریکا بطور غیر طبیعی گسترش یافته بود و بقیه ممالك دنیا زیاده از حد ، ضعیف بودند و فقط بکار تجدید بنای پس از جنك وتلاطمات ناشی از آن اشتغال داشتند .

انفجار اولین بمب

انفجار اولین بمب اتمی توسط روسها یکی از ناگهانی ترین علائم ترقی مهارت فنی در سایر نقـاط جهان بود که پس از آن بار دیگر در اعزام اسپوتنیك به فضامحسوس گردید . و رشد اقتصادی شوروی بصورت یك عامل اساسی ادامه یافت .

چین نیز که در آن زمان از لحاظ اقتصادی بسیار عقب بود ، بعنوان یکی از قدرت های بـزرك جهانی قد علم کرده است .

اکنون که دوران هشت ساله زمامداری آیزنهاور به پایان‌رسیده است دول اروپای غربی که قدرت اقتصادیشان با رشته های بهـم‌پیوسته و محکمی بافته شده ، در صددند از طریق وحدت ، نفوذ سیاسی خودرا افزایش دهند .

از دو قدرت بزرك غربی وشرقی که بگذریم تعداد زیادی کشور های دیگر را خواهیم یافت کـه جدیدا استقلال یافته‌اند و مصمم هستند که راه خود را پیش گیرند دول مزبور حاضرند از هر گـونه کمك اقتصادی بنفع خود استفـاده کنند، ولی تابع هیچگونه رهبری سیاسی نباشند .

البته بسیاری ازاین جریانات بی خطر و اجتناب ناپذیر هستند . در حقیقت سرعت جهان آزاد ، نتیجه مستقیم و مشهود برنامه‌های کمکی امریکا بوده است‌که توسط دستگاه اداری آیزنهاور تـا حدود فراوانی توسعه یافت .

نقصان سیاسی

لکن هنگامی که قدرت امریکا، در بسیاری از نقاط جهان مورد رقابت جدی قرار می گیرد، بطور وضوح در سیاست آن نقصانی باید وجود داشته باشد . ژاپن از آن طرف دریاها، از رئیس‌جمهوری خواست تا از سفر خود چشم پوشی کند و در کوبا که در مجـاورت امریکا قرارگرفته‌قیام‌فیدل‌کاسترو، بوجود آمد.

اقدامات روسها در حمایت از کوبا تا آنجا رسید که خروشچف منکر اصل «مونروئه» شده آن را از بیهوده ترین نظریات تاریخ می میداند.

بطور حتم هنگامی که قبل از تشکیل کنفرانس سران در ماه مه گذشته ، به هواپیمای یو -۲ اجازه پرواز برفراز شوروی داده‌شد نقصانی در سیاست خارجی امریکا وجود داشت .

تعداد زیادی از متفقین نزدیك امریکا نیز در مورد عدم شناسائی رسمی چین کمونیست و حمایت از چیانکایچك در جزایر ساحلی ، علاقه و همفکری خود را از امریکا دریغ داشتند.

این نکته نیز نشان میدهد که کار رو براه نیست .

حفظ صلح جهان

نقاط ضعف یا کمبود سیاست امریکا را باید دقیقا بررسی کرد هنگامی که این هشت سال را مجددا مورد مطالعه قرار دهیم ، خواهیم دید بزرك ترین‌موفقیت‌های آیزنهاور حفظ صلح جهان بـوده است . او از عهده انجام اولین تعهد خود در مورد متارکه جنـك کره بر آمد واز عقیده آقای دالس در مورد دخالت در جنك هند وچین پشتیبانی نکرد و درباره برلین اراده‌ای راسخ و تحریك ناپـذیر از خود نشان داد و در عین حـال وضع دفاعی جهان آزاد را از نظر دور نداشت .

از دولت فدرال آلمان به عنوان یك عضو ناتو استقبال کرد.سازمان پیمان آسیای جنوب شرقی درزمان حکومت او بوجود آمد و هنگامی که واقعه سوئز اتفاق افتاد ، اواز بریتانیا حمایت نکرد و در ۱۹۵۸ با اعزام قوا به لبنان ، در پشتیبانی از ممالك اردن و لبنان ، لحظه‌ای کوتاهی نگرد واین عملیات هیچیك از یك طرز اداره و روش غلط حکایت نمیکند.

رفع یك نقص

لکن یك مشکل کار شاید این بود که آیزنهاور باندازه کافی بر دستگاه اداری و سیاست خارجی تسلط و کنترل کامل نداشت و این امر موجب درد سرهائی می شد. اکنون‌بنظرمیرسد که‌پرزیدنت کندی جدا در صدد رفع این نقص است .

تایمز

چاپخانه بانك بیمه بازرگانان

مجهز بماشین‌های مدرن سفارشات قبول باسرع وقت انجام میدهد

خیابان شاه روبروی سینما نیاگارا تلفون ۴۲۲۶۹

۱ـ۶ آ ـ ۳۹۳۷۰

آگهی انتخاب دانشیار

دانشکده پزشکی تبریز برای کرسی شیمی معدنی احتیاج بیك‌تن دانشیار دارد داوطلبان میتوانند از تاریخ نشر آگهی در روزنامه های اطلاعات و کیهان تامدت سه‌ماه مادردست داشتن مدارك لازم بشرح‌زیر:

۱ـدانشنامه دکتری از ایران یایکی از کشور هائیکه دانشنامه آنرا شورای‌عالی فرهنك پذیرفته باشد .

۲ـ گواهی پنجساله خدمت رئیس درمانگاهی یادستیاری رسمی در رشته مربوطه .

۳ـدفتر چه خاتمه خدمت زیر پرچم یامعافی دائم .

٤ـگواهی حسن اخـلاق ورضایت از موسسه‌ای که داوطلب در آنجا کار میکرده‌است .

٥ـ گواهی عدم سوء پیشینه کیفری .

٦ـعکس ٦در٤چهار قطعه

۷ـ رونوشت شناسنامه چهار برك

۸ـتقاضای دانشیاری‌چهاربرك

در تبریز بدبیرخانه دانشکده پزشکی ودر تهران باداره کل‌تعلیمات عالیه مراجعه و ثبت نام نمایند .

استخدام قبول شدگان درمسابقه موکول بتامین اعتبار خواهدبود.

از طرف رئیس دانشکده پزشکی وداروسازی تبریز ـدکترمجیرمولوی

آ ـ۴۲۴۱۸ ۱ـ۳

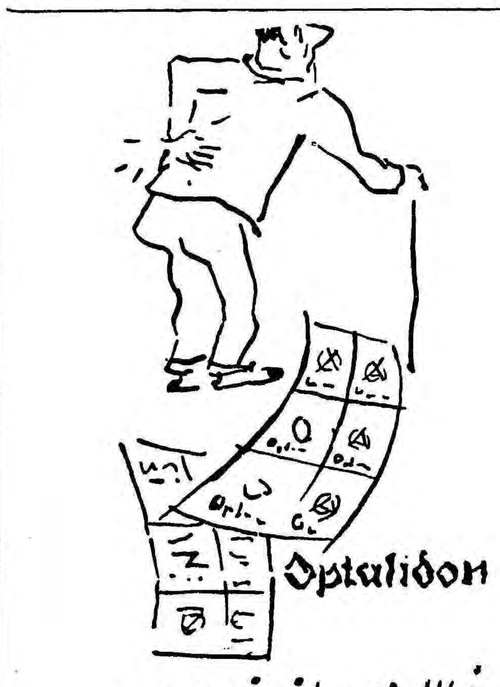

اپتالیدون ساندوز محصول سویس

اپتالیدن ساندوز را فقط درکاغذهای زرورقی که دارای علامت مخصوص ساندوز است خریداری فرمائید

دوتابلوی زیبای رنگی برای زینت‌اطاق و سرسرای منزل شما

درلابلای صفحات اطلاعات هفتگی این جمعه

انتقاد

از : ناصر نجمی

قتل عمد !

باز هم چندشب‌پیش درجاده تهران ـقزوین تصادف وحشتناکی بوقوع پیوست وماشین سواری نمره ... با جمعی مسافر شب هنگام به‌کامیونی که‌در کنار جاده متوقف بود. برخورد کرد که‌بعلت شدت تصادف چهارنفر از مسافرینش جان‌بجان آفرین تسلیم کردند ... البته درسالهای اخیر که جاده تهران- قزوین نام قتلگاه بخود گرفته ، ازاین قبیل حوادث که‌منجر بقتل ومرگ جمعی ازمردم شده فراوان بخود دیده است‌که طبق معمول‌سنواتی هم عامل‌اصلی همین کامیونهای‌متوقف درکنار جاده بوده‌اند و غالبا ماجراهای این تصادفات هم از هرحیث کاملا بهم شبیه بوده است .. یك‌کامیون باهیکلی غول آساکه عموما بدون‌چراغ خطرعقب هستند بجهتی از جهات در کنار جاده توقف میکند ، شب‌هنگام است‌ووقتی نور مقابل بچشم راننده‌ئی که‌از طرفی که کامیون ایستاده پیش می‌آید میافتد جز چراغ مقابل چیزی نمی‌بیند وآنوقت بااین تصور که‌دیگر درطرف راست جاده اتومبیلی نیست خودرا کنار میکشد ویاهمان مسیرخود را ادامه میدهد . غافل‌ازاینکه غول مهیبی برای قطع رشته‌های زندگی‌او و مسافرین دیگر در انتظار نشسته ، آنوقت راننده خالی الذهن سواری بشدت با این غول بر خورد میکند و فاصله در یك چشم بهم زدن کارتمام میشود و دفتر زندگی راننده نگون بخت‌ومسافرین‌دیگری که‌سرنوشتشان بارانده گره خورده‌است بسته‌میشود وبدنبال این‌حادثه درستون مخصوص روزنامه هاهم خبرآن منتشر میگردد‌و بعد این تزام غم‌انگیز (تکراری) با برگزاری مجلس ترحیم واظهارتاسف وهمدردی جماعتی پایان میپذیرد !...

بعقیده نگارنده اینگونه قتل هارا جز قتل‌عمد نمی‌توان نامید ، باین‌معنی که‌راننده کامیونی که بی‌جهت و یا باجهت ومثلابقصد خوردن شام و یا نوشیدن چندپیاله عرق وياجای درکنار جاده میایستد و یااینکه بعلل فنی ناگزیراز توقف درجاده ها میشود با- اینکه بخوبی میداند که درصورتیکه پیش‌بینی های لازم‌رابکار نبرد ومثلا اطراف ماشین رابرای متوجه ساختن رانندگان‌دیگر سنك‌چین نکندو یاچراغ خطر(بشرط‌داشتن)آنرا روشن‌نگذاردو‌در این‌صورت بادست خود دامی در راه رانندگان دیگر تعبیه نموده وفهمیده ودانسته جماعتی‌را تسلیم ملك‌الموت نموده است آیا این چنین شخصی‌را نمی‌توان گفت که‌عالما وعامدا مرتکب تل یك‌یاچند نفرشده است ؟

آیااینهمه کشت‌وکشتاری که‌در خلال سالهای اخیر که‌نوددر صد آنرا همین کامیونها موجب شده‌اند و هنوز لاشه ماشین های تصادف کرده در کنار جاده تهران ـ قزوین بزبان بی‌زبانی درس عبرتی میدهند کافی نیست . که‌چنین افراد بی‌بندو بارو بی‌ملاحظه و خیالی‌را اجازه دهیم که دراین جاده ها هرکاری که‌میخواهند انجام دهندو بابی‌فکری موجبات مرك عده‌ئی رافراهم آورند ؟واگر آنها را مورد تعقیب قرار میدهند فقط به چند روز حبس قابل ابتباع بعنوان تخلف جزئی محکومشان سازند ؟

من در جاده های خارج‌ازایران‌غالبا دیدم که‌وقتی کامیونی بدلیل فنی از ادامه حرکت باز میماند بلافاصله اطراف آنرا برای احتراز از هرگونه واقعه سوئی بامشعل های فروزانی‌موقتا روشن نگاه‌میدارند ویا بوسیله‌ماشین های خطرکه‌چراغ سرخ‌رنك‌متحرکی‌بر بالای آن‌دائما روشن است رانندگان را متوجه کامیون متوقف شده دراین جاده‌مینمایند‌تا ازهرگونه‌حادثه‌احتمالی جلوگیری بعمل آید ، ولی‌بدبختانه ازآنجائیکه ما بجان وزندگی افراد چندان اهمیتی نمیدهیم معمولا وقتی مواجه‌با چنین حوادثی میشویم بنا بسابقه‌روح‌گذشت‌وبزرگواری‌اشخاصی راکه اینطور بابی‌تفاوتی وازروی کمال علم موجبات قتل و جرح جمعی را فراهم میکنند مورد عفو اغماض قرار میدهیم وباین وسیله‌راه رابرای‌تکرار اینگونه وقایع ناگوار که‌درگیرودار آن خانواده‌هائی بی‌سرپرست میشوند باز میگذاریم ؟

برای جلوگیری از وقوع این‌قبیل اتفاقات جز مراقبت وشدت عمل‌چاره‌ئی نیست وحالاکه مامجهز بوسایل لازم مثل دیگران‌نیستیم‌چرانباید رانندگان کامیونهائی را که بدون چراغ خطرو یاسنك‌چین کردن اطراف ماشین در جاده‌ها توقف میکنندمورد‌بازخواست قرار دهند ودر اینگونه موارد باید قبلا بابیش بینی های لازم وجلوگیری کردن از حرکت وسایلی که دارای چراغ خطر عقب نیستند مانع‌از آن‌شد که‌این چنین قتل‌های عمدی بوقوع پیوندد .و اصولا میباید جاده هاتحت بازرسی دقیق قرار داده شود و ماشین هائی که قصد مسافرت دارند مورد یك معاینه فوری از جهت واجد بودن شرایط ووسایل لازم از قبیل چراغهای جلو و عقب ، چراغهای خطر ، برف پاك‌کن و غیره واقع شود و در صورت وجود نواقص کوچکی ازاین قبیل از حرکت آنها جلوگیری‌شود.

کفتگوی مردم

تلفنهای نازی‌آباد

در خصوص شرحی که در شماره ۱۰۴۱۱ راجع به نصب تلفن‌عمومی در نازی آباد درج شده اداره کل اطلاعات و روابط عمومی وزارت‌پست و تلگراف و تلفن اعلام میدارد در حال حاضر تلفنهای همگانی شماره ۲۹۹۶۱ در داروخانه رفیع و شماره ۵۰۹۳۱ در بیمارستان مفرح نصب و مورد استفاده مراجعین می باشد ضمنا برای‌رفع نیازمندیهای‌ساکنین آن منطقه چند محل دیگر نیز درنظر گرفته شده که پس از تقویت کابل آن حدود نسبت بتامین نظر اهالی محترم نازی آباد اقدام مقتضی‌معمول خواهد شد .

توضیح وزارت کشاورزی

آقای مدیر کل اطلاعات وزارت کشاورزی در خصوص شرحیکه تحت عنوان گل ایران در شماره مورخ ۳ر۱۰ر۳۹ چاپ شده اشعار میدارند، طبق فصل دوم فهرست کالا های وارداتی غیر مجاز سمپهیه سال ۳۹ ورود گل و غنچه بریده برای دسته گل و زینت ممنوع میباشد بعلاوه از نظر حمایت محصولات داخلی کشور تاکنون اجازه ورودمحصولات‌فوق‌الذکر صادر نشده است بطوریکه در اوایل دیماه که مصادف با اوایل ژانویه ۱۹۶۱ بود دو فقره گل بریده که‌یکی مشتمل بر ۷۴۰ شاخه غنچه رزبریده و دیگری دو کارتن گلهای مختلف بریده بوزن در حدود ۲۵ کیلو که توسط اشخاص وارد گمرك مهرآباد شده‌بود ایستگاه قرنطینه‌نباتی‌مهرآباد توقیف و گلها هنوز در انبار های۳و ۳ اداره گمرك مهر آباد موجود است چنانچه صاحبان کالا تا موعد مقرره برای انهدام آنها مراجعه ننمایندطبق مقررات معدوم خواهد شد .

برك معافی جهت‌معالجه

آقای حمید مدرس می نویسند در سال ۳۸ وزارت بهداری و بهداری آموزشگاهها تایید نمودند که بعلت پارگی پرده صماخ گوشهایم سنگین است و جز بوسیله سمعك قوی چیزی نمی‌شنوم و در ایران نیزقابل‌معالجه نیست تقاضا دارم اداره نظام وظیفه با صدور ورقه معافی من موافقت نماید تا با تحصیل گذرنامه جهت معالجه بخارج عزیمت نمایم .

لغو ابلاغ انتقال

آقای اصغر محمد بیگی‌دبیردبیرستان فردوسی دامغان مینویسد بعد ازشش سال خدمت در شهرستان طبق ابلاغ اداره فرهنك تهران بمرکزمنتقل‌شده با تحمل هزاران مشکل خانه ای در تهران اجاره نموده پس از۳۶ روز که دردبیرستان پرنیان کار میکردم حکم دیگری دادند که چون‌کسی حاضر نیست جای شما عزیمت نماید ابلاغ انتقال لغو و بدون هزینه سفربمحل اولیه مراجعت کنید ناچار خانواده‌را بدون سر پرست در تهران گذارده بدامغان عزیمت کردم با تقاضای استعفایم‌نیز موافقت نمیشود تقاضا دارم از متلاشی شدن خانواده‌ای جلو گیری شود

فروشگاه دارائی قم

آقای جلال موسوی از طرف‌دبیران دبیرستانهای قم تلگراف می کند راجع بوضع فروشگاه دارائی قم با آنکه تلگرافهای متعددی مخابره شده اقدامی که موجب رفاه باشد مشاهده نگردیده کلیه دبیران این شهرستان خواستارند که صدی ده کمك‌جنسی را بنفع خزانه دولت کسر کرده بقیه را ضمن حقوق ماهانه بصورت نقد بپردازند .

تحصیل رونوشت‌شناسنامه

آقای محسن داوری دانش آموز کلاس پنجم ریاضی دبیرستان ۱۵ بهمن از محلات مینویسد بیش‌ازپانزده روز است برای گرفتن یك برگ رونوشت شناسنامه باداره‌آماروثبت احوال شهرستان محلات مراجعه می کنم جواب میدهند تمبر نداریم آیا برای چنین مطلبی شایسته است این قدر سرگردان و بلاتکلیف ماند

موضوع تلفن دربند

ا زاداره کل اطلاعات و روابط عمومی وزارت پست و تلگراف و تلفن‌راجع بشرحی که در شماره ۱۰۴۱۰ در مورد نصب تلفن عمومی در میدان دربند درج شده اطلاع می دهند برای نصب تلفن عمومی در میدان دربند محل مناسبی در نظر گرفته شده و قریبا نسبت بتامین نظر ساکنین آنجا اقدام لازم معمول خواهد شد

خیابان شهرزاد

آقای حسین احمدی زاده مینویسد خیابان شهر زاد که مسیر قطارشهر ری میباشد مدت سه ماه است رفتگر ندارد خوبست برزن شش برای نظافت این خیابان مامورینی بگمارد .

ماهی درشت

آقای احمد افشار مینویسد بجز اوقات معدودی که مقابل شهرداری و چهار راه سید علی ماهی کوچك را آنهم بمبلغ سی ریال بمردم می فروشند از فروش ماهی درشت حتی در شعبه شیلات هم خبری نیست ماهی درشت اعلا را در مغازه های خیابان اسلامبول از قرار صد و صدو بیست ریال فقط میتوان بدست‌آورد.

نوشته: حسن ولی آبادی

اصولی‌که برای تنظیف و عمران شهرها بکار برده میشود

چندی است که در شماره های اخیرآن روزنامه‌از خوانندگان‌دعوت میشود چنانچه نسبت برفع نواقص و انجام اصلاحات شهر مطالبی که مفید بحال سکنه و وضعیت شهر باشد نظراتی داشته باشند بر حسب وظیفه وجدانی خود درباره شهری که در آن زندگی میکنند تذکر دهند تا مورد مطالعه قرار گرفته و در صورت تصدیق و صلاحیت آن مورد تعقیب واقع گردد . سئوال بسیار بموقع و خردمندانه است .

در این باب آنچه بنظر نگارنده میرسد نکات مهم و اساسی‌چندی است که تا بحال هیچکدام آنها محل توجه کسی چه از طرف‌اولیای امور شهر و چه از طرف اهالی‌واقع نشده که در صورت تمایل کار کنان اطلاعات ممکن است سر فرصت تدریجا عرضه شوند . از جمله آنها یکی که بسیار ضروری و ظاهرا در ردیف مشاغل پیش پا افتاده‌بشمار است موضوع تنظیف شهر با وسایل مدرن امروزه می باشد . راست است که از طرف شهرداری تهران با گماردن گروهی سپور و بازرس و تهیه بعضی اسباب کار همه روز خیابانها و کوچه ها جارو کشی و زباله خانه ها بخارج برده میشود اما چنانکه همه میدانیم این‌اقدامات در مورد چاه های فاضل آب وسایر فضولات حاصله از احتیاجات روزانه خانه ها کافی نبوده و نمیتواند نیازمندی اهالی را مرتفع نموده و موجبات نظافت و بهداشت عمومی را کماینبغی تامین نماید . زیرا چنانکه واضح است هر خانه بزرك وکوچك شخصی و یا اجاری محتاج بداشتن یك یا چند حلقه چاه‌برای ازاله فضولات روزانه است وقتی که این چاه ها پر و محتاج بتخلیه‌شوند ساکنین خانه ها ناگزیر چند نفر مقنی و کارگر باین کار میگمارند و هرگاه در محوطه آن خانه چنان جای آزاد و بلا مانع موجود نباشد که چاه تازه کنده و مستخرجات را در آن چال نمایند قهرا آنها رادر کوچه و خیابان کنار دیوار خود و معبرعامه‌میریزند تابعداوسیله‌ای از قبیل کامیون و دوچرخه و یا الاغ تدارك فضولات را بخارج انتقال‌دهند و چون قسمت عمده‌خانه ها درکوچه های فرعی نسبتا کم عرض و درازو زوایای پر پیچ و خم واقع و عبور وسائط نقلیه در آنها دشوار است لذا این زباله و فضولات مدت نامحدودی در ملاء عام و مسیر عابرین قرار گرفته و در مواقع گرمی و بارندگی هوا در تابستان و زمستان منظره عفن و نفرت انگیز تشکیل معایب و مضرات خطرناك گوناگونی برای بهداشت و آسایش عمومی ایجاد میکنند از طرفی هم غالبااتفاق میافتد که جان عده‌ای از مقنی و کارگر چه با سقوط در چاه و چه‌با گاز داخل آنها تلف شده‌و جمعی از عائله آنها نیز از هستی ساقط واز بین میروند . غالبا در روزنامه ها بنظر میرسد که مدتی است‌بواسطه بروز حس تجدد و ترقی میان‌طبقات مردم یك روح همکاری و شرکت‌در مورد انجام کار های مختلفه‌عام ـ المنفعه در رشته های صنعتی ـ کشاورزی ـ بهداشتی ـ ساختمانی و غیره و غیره بوجود آمده که با بکارانداختن آنهاقسمتی ازاحتیاجات کشور رفع و موجبات رفاه و راحتی مردم فراهم میگردد و عده زیادی از اهالی‌نیز بااشتغال‌در آن‌موسسات لقمه نانی از دسترنج خود تحصیل مینمایند.

با توجه باین اصل و در نظرگرفتن اصولی که برای تنظیف و عمران و زیبائی شهرها امروزه‌در دنیا بکار برده میشود آیا بامورد نیست گفته شود با وجود جدیت و مراقبت و کوشش هائی که شهردار تهران و شهر های دیگر بمنظور رفع‌معایب و اصلاحات داخلی آنها بعمل می ـ آورند هنوز مسائل عمده اساسی دیگری وجود دارند که در گوشه فراموشی و عدم توجه قرار گرفته و بدین واسطه عملیاتی‌را که بازحمت زیاد و هزینه های هنگفت برای آبادی شهر ها انجام میبابد بمنزله فرع بر اصل و رنج بیهوده درانظار داخلی و خارجی جلوه‌گر سازند.

یکی از این مسائل چنانکه در بالا اشاره شد موضوع تنظیف به طرقو وسائل متداوله در شهر های خارجه است یعنی در شهرهائی که برای دفع فاضل آب و سایر فضولات راهی به تونل زیر زمینی عمومی ساخته نشده از طرف شهرداری و یا موسسات دیگر خصوصی دستگاههای عظیمی دایر شده که با داشتن ماشین آلات مکمل و کامیونهای سر پوشیده و مجهز با موتور و پمپ قوی و لوله های لاستیکی بلند چند صد متری بکمك چند نفر مامور و کارگر در دسترس عامه قرار گرفته است که در قبال اخذ حق العمل متناسب بنوع کاروفاضله آن ازمقرر کامیون بزرك یا بهتر بگوئیم «تانکر خاص» چاه پر شده را در کمترین مدت و بدون ایجاد کوچکترین کثافت و ناراحتی صاحب خانه یا عابرین کوچه و خیابان تخلیه و فضولات‌را بخارج از شهر و نقاط دورترمحیط مسکون میریزند که در آنجا ها هم بوسیله ماشین آلات مخصوص آنها را برای تجزیه و استخراج انواع مواد صنعتی و شیمیائی وکود های کشاورزی مورد عمل واستفاده قرار میدهند ـ نمونه کوچکی از این دستگاه تنظیف و تخلیه سالها است که از طرف شرکت نفت در شهرهای آبادان و خرمشهر بکار انداخته شده که باکمال سهولت کارهای مربوطه را برضایت اهالی انجام میدهند و اگر گفته شود که ضرورت و اهمیت این نوع‌تاسیسات چه در تهران و چه در شهرهای دیگر از تاسیسات موسسات آتش نشانی کمتر و واجبتر نیست بلکه بمراتب بیشتر و مفید تر است‌نباید بگزافه گوئی و یابی اطلاعی‌نگارنده حمل شود زیرا اگر وسائل و ماشین آلات آتش نشانی بندرت‌در مواقع حریق وجلوگیری ازخسارات جانی ومالی صاحب خانه‌و همسایه های آن مورد استفاده قرار میگیرند دستگاههای تنظیف دائما مورد احتیاج اکثر مردم بمنظور ازاله فضولات و جلوگیری از خرابی و انهدام ابنیه ودفع مضرات بهداشت عمومی و تامین نظافت شهر بدرد میخورند و در عین حال‌که نگاهداری موسسات شهرداری متضمن هزینه های زیاد از قبیل حقوق و فوق‌العاده مامورین و پرداخت مخارج سوخت و تعمیر ماشین آلات میباشد دستگاههای تخلیه و تنظیف در آمدهای سرشاری همه روزه از ممر حق العمل حمل و استفاده از مواد مستخرجه آنها بار می‌آورد که نباید بانظر بی اعتنائی نگریسته شود .

اطلاعیهٔ قنادی فرزین یزدی

(تخت‌جمشید ـ چهارراه پهلوی ـ تلفن ۶۴۳۲۵)

بطوریکه اغلب خانمها و آقایان محترم استحضار دارند قنادی فرزین یزدی (خیابان تخت جمشید ـ چهار راه پهلوی) همیشه‌شیرینی های ایرانی و فرنگی و انواع شکلات های مرغوب (**بویژه باقلوا ، لوزیاس ، پشمك ، قطاب و نان برنج یزدی**) را بنحو شایسته وتازه‌در دسترس مشتریان عزیز خود قرار داده و چون بسیاری از مشتریهای محترم از نقاط دور بما مراجعه میکنند این امر موجب شده است که دقت ما را در وظیفه‌ای که داریم بیشتر نماید. اینك استدعا دارد سفاروشات ایام عید نوروز را حداکثر تا پانزدهم اسفند ماه در مقابل دریافت برك مخصوص عید بما توصیه فرمائید . زیرا قویا احتمال دارد بدون سفارش قبلی در نوروز نتوانیم بخواسته های مراجعین عزیز خود جامه عمل بپوشانیم همچنانکه سال گذشته اشخاصیکه برك مخصوص در دست نداشتند موفق بتهیه مایحتاج خود نشدند . بدون شك توجه بدرخواست ما موجب رضایت طرفین خواهد شد . در خاتمه باستحضار میرساند که شیرینی های ما فقط در فروشگاه مرکزی (واقع در خیابان تخت جمشید چهار راه پهلوی) بفروش میرسد و وشعبه ای در تهران نداریم ـ (تلفن ۶۴۳۲۵)

آـ ۴۲۴۶۲

آـ ۴۲۵۲۲

خلاصه تاریخ

شعراونثر نویسان ایرانی

در

اطلاعات سالانه

بهترین مجموعه‌ایست‌که شمارا اززندگی و آثار آنها باخبر می‌سازد .

آخراسفند در ۴۰۰ صفحه‌منتشرمیشود

قیمت پنجاه ریال

آگهی احضار

بغیر نظامی دکتر علیرضا نیك‌نژاد صاحب امتیاز روزنامه سابق نبرد نیك که محل سکونت خودرا لاله‌زارنو چهارراه کنت داروخانه‌تهران تعیین نموده و فعلا مجهول‌المکان است اخطار میشود که باتهام اهانت‌به رئیس مملکت‌در این شعبه تحت پیگرد میباشد لازم است از تاریخ‌نشر آخرین آگهی تا دو ماه خودرا به شعبه ۷ بازپرسی دادستانی ارتش‌معرفی نمائید و در صورت عدم معرفی طبق قانون باتهام شما غیابا رسیدگی خواهد شد .

رئیس شعبه بازپرسی دادستانی ارتش ـ سرهنك ۲ بهزادی

۳ـ۱ آـ۴۲۲۷۸

آـ ۴۲۵۴۴

اطلاعات اقتصادی

صاحبان کارخانه های قماش غیردولتی معتقدند :

قماش کارخانه های دولتی باضرر فروخته میشود

کارخانه‌های دولتی باکارخانه‌های خصوصی رقابت غیرمنصفانه میکنند

اخیرا آقای مهندس ایروانی معاون فنی وزارت صنایع ومعادن اظهار داشت که برای توزیع‌قماش در سراسر کشور موسسه ای‌بنام موسسه توزیع و پخش قماش تاسیس خواهد شد که وظیفه آن در دسترس قرار دادن قماش‌نخی به قیمت ارزان و حتی ۵۰ درصد ارزانتر در سراسر کشور است .

خبر نگار ما گزارش میدهد که این مطلب در بازار تهران و بین‌صاحبان صنایع نساجی‌خصوصی وبنکدار ها موجب گفتگو و اظهار نظر های مختلف شده‌است

یکی از صاحبان صنایع‌نساجی اظهار داشت تاسیس موسسه‌توزیع و پخش قماش اقدام بسیار مفیدی است واین چیزی است که همیشه مورد تقاضای ما بوده است زیرا اگر موسسه مزبور تشکیل شود ما به آسانی می توانیم فرآورده های خودرا در اختیار آن باسود بسیار نازلی قرار دهیم و برای موسسه مزبور هم پیدا کردن‌قیمت اصلی قماش آسان خواهدبود بنا براین هیچ موردی دال برمخالفت یا عدم علاقه ما باین موسسه‌وجود ندارد .

نکته ای که د راظهارات معاون وزارت صنایع‌ومعادن قابل اهمیت است این است که یکباره قیمت قماش را تا ۵۰ در صد تخفیف داده‌اند معلوم نیست این تخفیف از چه محلی باید داده شود صاحبان صنایع نساجی به علل مختلف که مهمترین آن رقابت غیر منصفه کارخانجات بافندگی دولتی است مجبورند با حد اقل قیمت ممکن جنس خودرا حتی بوعده چند ماهه بفروشند دیگر دراین قیمت محلی برای تخفیف نمی ماند مگرآنکه فکر کنیم دولت بخواهد قیمت قماش کارخانه های خودرا بازهم پائین آورد و ضرر بیشتری متحمل شود در این صورت خطر تعطیلی کلیه کارخانه های ریسندگی و بافندگی خصوصی را تهدید می کند .

صاحبان نساجی چندی قبل‌از وزارت صنایع و معادن خواستند که رسیدگی دقیقی از قیمت های تمام شده فرآورده های نخی خود به عمل آورد و کوشش کند که محصولات خود را به قیمت تمام شده بفروشد در رسیدگی معلوم شد که فروش فعلی توام با ضرر استه البته این ضرر از بودجه عمومی کشور تامین می شود وچون کارخانه‌های خصوصی‌ازچنین محلی در آمد ندارند ناچارندقیمت خودرا در حداقل به فروشند . نظر بنکدار ها این بود که اعلام ۵۰ در صد ارزانتر که حتما عملی‌نیست موجب می شود وضع راکد بازار قماش نخی را راکد تر کند .

در مورد تاسیس موسسه مزبور بنکدار ها اظهار بی اطلاعی می کردند ویکی از بنکدار ها اظهار داشت کارخانه های داخلی درحال حاضر با بنکدار ها قرار داد دارند ونمی توانند جنس را بدیگری تحویل دهند تاآنجائی که‌ما اطلاع داریم در موسسه مزبور هم‌شرکت ندارند واز آنها هم دعوت به عمل نیامده بنا براین در بازار چنین استنباط می‌شود کموزارت صنایع ومعادن احتمالا در نظر دارد قماش نخی خودرا دریك دستگاه متمرکز وسپس توزیع و تقسیم کند ولابد این کار مربوط به همه ۲۵۰ تا سیصد میلیون متر قماش تولیدی داخلی کشور نیست .

برای‌عده‌ای ازساکنین چهارصددستگاه اجرائیه‌صادرمیشود

اقساط بدهی بیش‌از یکصدخانه معوق مانده ودرموقع خود پرداخت نشده‌است

امروز اطلاع حاصل شدکه بانك رهنی باموافقت وزارت دارائی برای بیش از ۴۰ نفر از بد حساب ترین ساکنین خانه های چهارصددستگاه اجرائیه صادر خواهد کرد.

میزان بدهی هر یك از این افراد ۱۵۰ تا۱۷۰هزار ریال است و در ظرف مدت ۱۰ سال سکونت در این منطقه بیش از چند قسط خودرا نپرداخته‌اند .

تاکنون بدهکاران مزبور به تذکرات‌بانك‌رهنی‌درخصوص‌پرداخت اقساط معوقه خود توجهی نداشته اند و اکنون که اسناد مالکیت خانه های مزبور صادر شده است بانك رهنی تصمیم دارد باکمك اداره ثبت کل واز طریق صدور اجرائیه اینگونه اقساط معوقه خود را وصول کند .

میزان بدهی ۵۰ تا ۶۰ نفر از بدهکاران دیگر بین ۵ هزار ریال تا ۲۰ هزار ریال است و چون رقم عمده‌ای را تشکیل نمی دهند بانك رهنی برای وصول آن بحساب داریهای ادارات اطلاع داده است تا از حقوق اینگونه کارمندان‌نسبت بمیزان بدهیشان ماهانه کسرنمایند

۲۷۰ نفر بقیه هیچگونه بدهی معوقه از بابت خانه های چهارصد دستگاه به بانك‌رهنی ندارند و اقساط خود را در موقع خود پرداخته‌اند .

از ۳۷۹ کارمندی‌که مالکسانه های این کوی شده‌اندتاکنون ۱۱ نفر بعلت مراجعه متقاضیانی که حاضر به خرید خانه آنها با قیمت بیشتری بوده‌اند تمام اقساط بهای خانه خود را پرداخته و از بانك رهنی مفاصا حساب دریافت داشته‌اند .

بقیه ساکنین منازل این منطقه باید اقساط خودرا تا ۱۵ سال‌دیگر تادیه نمایند.

کلیه وجوهی را که بانك رهنی از بابت اقساط این خانه‌ها در یافت میکند بحساب بانك ملی‌که اعتبار ساختمان چهارصد دستگاه را از طریق بانك رهنی پرداخته است منظور مینماید.

صادرات پنبه افزایش یافته

بااجرای برنامه مخصوصی تولید پنبه ظرف چهارسال آینده تا ۹۰ درصد افزایش میبابد

وزارت کشاورزی اطلاع میدهد : از اول مهر تا آخر دی‌ماه گذشته متجاوز از ۳۷ هزار تن پنبه ازکشور صادر شده است در حالیکه میزان صدور پنبه در مدت مشابه سال گذشته متجاوز از ۲۹ هزار تن بوده است . کشور های خریدار پنبه ایران عبارت بوده اند از انگلستان، چك اسلواکی ، آلمان ،هلند ،شوروی فرانسه ، مجارستان ، ایتالیا ، پرتقال و ژاپون

میزان پنبه تصفیه شده در کارخانجات مجاز کشور از اول فصل بهره برداری امسال تا آخر دیماه متجاوز از ۷۳ هزار تن بوده در حالیکه این رقم درمدت مشابه سال گذشته در حدود ۵۷ هزار تن بوده است .

وزارت کشاورزی همچنین اضافه میکند که اقداماتی برای ازدیادتولید پنبه کشور در دست اجراست .

یکی‌ازاین اقدامات اجراء برنامه‌ای است که بموجب آن ظرف چهار سال آینده بین ۷۵ تا۹۰ درصد برمیزان تولید پنبه در خراسان و مازندران و گرگان و دشت مغان اضافه خواهد شد .

با اجرای همین طرح ۴۰ درصد به محصول پنبه کسانی که با شرکت اصلاح و توسعه کشت پنبه قرارداد دارند اضافه میشود .

در اجرای این طرح از بذربهتر، کود شیمیائی استفاده میشود و اعتبارات بیشتری نیز توزیع‌خواهد شد . این طرح را سازمان ترویج کشاورزی تهیه کرده و در کمیته فنی کود شیمیائی نیز تصویب‌شده است .

وزارت کشاورزی همچنین اضافه

ارز کمکهای آمریکا صرف واردات از آمریکا میشود

واردات چهارده‌قلم کالا با استفاده از ارزکمکهای آمریکا بایران خواهد بود

امروز از بانك ملی کسب‌اطلاع شدکه‌رعایت مقررات کمك‌امریکا برای واردات چهارده قلم کالا از امریکا که اخیرا اعلام شد ازاول اسفند ماه اجرا می گردد .

«دلار» وامها و کمکهائی که توسط امریکا در اختیار کشور های دیگر منجمله ایران گذاشته می شود باید صرف واردات کالا های مورد نیاز کشور های مزبور از امریکا بشود .

«ارزدلاری» این وام ها وکمکها به‌حساب دولت های مربوط‌گذاشته می شود تا در مدت معین از آن استفاده کنند .

بطوری که مقامات بانك ملی اظهار میدارند برای این که ارز موجود ایران از محل کمکها و وام های امریکا مورد استفاده‌قرار گیرد تصمیم گرفته شد که‌واردات چهارده «قلم کالا شامل انواع‌روغن های روان - سیمان - آهن - و فولاد - ماشین آلات صنعتی - وسائط نقلیه و لاستیك با استفاده از «ارز» مذکور صورت گیرد . برای این منظور وارد کنندگان قبل از سفارش کالا باید تقاضای خودرا به بانك ملی تسلیم دارند تا ظرف مدت سی‌و هفت روز ازاداره همکاری های بین المللی‌واشنگتن علاوه بر تامین اعتبار ارزی اجازه لازم برای سفارش کالا دریافت گردد .

غیر از نمایندگان انحصاری کمپانی های امریکائی در مورد سایروارد کنندگان اداره همکاری های بین المللی امریکا درواشنگتن اقدام خواهد کرد که کالا های مورد سفارش‌متقاضی طی‌مناقصه‌ای در حداقل قیمت بوی فروخته شود.

سپرده‌های جاری بانکها دربانك ملی تقلیل یافته

سپرده‌های ثابت دولت ومؤسسات دولتی از ۴۸۵میلیون ریال تجاوزکرده است

گزارش رسمی بانك ملی نشان میدهد : که در پایان دیماه سپرده های ثابت دولت و بنگاههای دولتی وشهرداریها در بانك ملی اضافه شده و از ۴۸۵ میلیون ریال تجاوز کرده است .

افزایش موجودی‌های ثابت دولت در بانك ملی و تقلیل بدهی دولت که دیروز باطلاع رساندیم یك اقدام مثبت در اجرای برنامه توسعه اقتصادی تلقی میشود .

بموجب گزارش مزبورجمع بدهی بانکهای دولتی و غیر دولتی در پایان آذر ۳۹ بیش از ۹۹۰ میلیون و۵۹۴ هزار ریال بوده و در پایان دیماه به ۸۹۰ میلیون و ۵۹۴ هزار ریال رسیده است .

بدهی بانکهای دولتی در پایان دیماه ۷۸۷ میلیون ریال وبدهی‌بانك های غیر دولتی ۲۶۶۴ میلیون ریال بوده است .

سپرده های جاری دولت وبنگاه های دولتی و شهرداریها در بانك ملی و مرکزی اضافه شده و از ۷۶۹٫۵۸۰٫۵۷۴ ریال به ۱۱٫۶۵۰٫۱۷۸٫۹۳۱ ریال رسیده است .

در پایان دیماه سپرده های جاری بانکهای دولتی و غیر دولتی دربانك ملی‌ومرکزی‌کاهش‌یافته و۳۷۰۲میلیون ریال به۲۳۵۱ میلیون ریال رسیده است .

ارز

معاملات انواع ارز جریان عادی دارد - تغییرات قیمتها جزئی است .

آخرین نرخ انواع ارز در بازار آزاد بقرار ذیل بوده است :

دولار اسکناس ۸۱ ریال
حواله تلگرافی ۷۹٫۵۰ ریال
پستی ۷۹٫۳۵ ریال پوند اسکناس ۲۳۰ ریال تلگرافی ۲۲۲٫۵۰ ریال پستی۲۲۲٫۳۵ ریال مارك نقد ۱۹٫۵۰ ریال حواله ۱۹ ریال فرانك فرانسه نقد ۱۷۰ ریال‌حواله ۱۶۵ ریال هزار لیر ایتالیا اسکناس ۱۳۰ ریال حواله ۱۳۸ ریال فرانك سویس نقد ۱۹ ریال حواله ۱۸٫۵۰ ریال لیره ترك اسکناس بزرك ۶ ریال حواله ۶٫۶۰ ریال روپیه پاکستان ۱۱٫۵۰ ریال روپیه هندوستان ۱۲٫۵۰ ریال

دو شرکت دیگر منحل شد

* شرکت آردونان تهران و حومه که سرمایه آن ده میلیون ریال بود منحل شد وآقایان محمد تقی باستانی و علی عباس اسکندری بسمت مدیران تصفیه آن انتخاب گردیدند.
* شرکت سهامی شمیکو که سرمایه آن پانصد هزار ریال بود منحل شد وآقای علی نیلفروشان بسمت مدیر تصفیه آن تعیین شد .

یك شرکت تشکیل گردید

* شرکت پیمانکاری و حمل ونقل صفا برای حمل ونقل در تمام کشور و ترخیص کالا از گمرکات و حق‌العمل کاری وامور نمایندگی و پیمانکاری باسرمایه یك میلیون‌ریال بمدیریت آقایان حبیب‌الله افخمی و حسین رایکا تشکیل گردید.

مزایده ومناقصه

*شرکت سهامی کارخانجات ونك فروش ماسکهای ضدگاز ۲۲٫۱۱٫۳۹
*نیروی هوائی شاهنشاهی خرید ۴۳ قلم رنگ وروغن تا ۲۶٫۱۱٫۳۹
*سازمان چای وزارت گمرکات و انحصارات خرید بیست هزار عدد صندوق چوبی تا ۲۶٫۱۱٫۳۹
*نیروی هوائی شاهنشاهی خرید ۴۴ قلم آهن آلات تا ۲۵٫۱۱٫۳۹

رجال محترم اقتصادی

مطالعه سری دوهفتگی مقالات (درجستجوی راه) بقلم آقای‌مهندس ناصر معتمدی را درمجله اقتصادی‌تهران اکونومیست‌بشماسفارش‌میکنیم
آ- ۳۸۴۲۹

جهان اقتصادی

حجم بازرگانی فرانسه

پاریس - ۹فوریه-خبرگزاری‌فرانسه بموجب آمار قطعی که چهار شنبه شب در پاریس منتشر شد حجم مبادلات بازرگانی فرانسه در سال ۱۹۶۰ برابر ۳۳٫۹ میلیارد فرانك جدید صادرات و ۳۱میلیارد فرانك جدید واردات نموده است بدین ترتیب صادرات‌فرانسه ۲٫۹ میلیارد فرانك جدید برواردات آن فزونی داشته است حجم کلی مبادلات فرانسه در۱۹۵۹ برابر۲۷٫۷میلیارد فرانك فرانسه صادرات وواردات‌آن ۲۵٫۱ میلیارد یعنی ۶٫۶ میلیارد صادرات برواردات فزونی داشته است.

کمك آلمان به‌آمریکا

واشنگتن ۹فوریه اسوشیتدپرس - امروز سخنگوی وزارت‌امور خارجه امریکا اعلام کرد که مذاکرات بین نمایندگان امریکا وجمهوری فدرال آلمان برای پیدا کردن‌طرقی جهت کمك آلمان غربی بامریکا برای پیدا کردن راه حلی جهت توازن پرداخت امریکا ادامه دارد بموجب بعضی اطلاعات واصله حکومت آلمان‌غربی‌بشکلهای‌مختلف بامریکا پیشنهاد یك میلیارد دو دویست میلیون دلار کمك کرده است‌منابع موثق‌خاطرنشان‌میسازند که آلمان یکی از شروط پرداخت این مبلغ را موکول به این کرده است که امریکا ۱۸۷ میلیون دلار اموال آلمان را که هنگام‌جنك‌اخیر در امریکا مصادره کرد پرداخت کند .

آمار موجودیهای پس‌انداز نشان میدهد

مردم به‌پس انداز کردن علاقمند شده‌اند

موجودی صندوق پس‌اندازملی مرتبا افزایش پیدا میکند

امروز یك مقام مطلع اقتصادی اظهار داشت هر روز که به آخر سال نزدیك می شویم علاقه مردم بازدیاد میزان پس انداز هایشان در صندوق پس انداز ملی اضافه می شود . مردم همچنین به افتتاح حساب های جدید نیز فوق‌العاده ابرازعلاقه میکنند تاآنجا که پیش بینی می شود تا آخر سال جاری میزان حساب های پس انداز مردم در صندوق پس انداز ملی از یك میلیون وپانصدهزار تجاوز کند .

مردم در آخر دیماه درصندوق پس انداز ملی متجاوز از ۵ میلیارد و ۶۲۸میلیون ریال‌پس اندازداشته‌اند

باین ترتیب پس انداز مردم نسبت به آخر ماه آذر سال‌جاری بیش از ۷۸ میلیون ریال اضافه شده است .

همچنین پس انداز مردم در آخر دیماه سال جاری نسبت به آخر دیماه سال گذشته نزدیك ۱۱۰ میلیون ریال اضافه شده‌است

مقام مزبور بعد گفت خوشبختانه مردم ایران بتدریج به اهمیت پس انداز واقف شده و در ازدیادحساب ها و موجودی های خود درصندوق پس انداز ملی می کوشند این‌امر سبب کمك به اجرای‌برنامه تثبیت اقتصادی شده و علاوه بر آنکه سبب ایجاد ذخیره برای پس انداز کنندگان می شود موجب آن میگردد که بانك ملی بتواند از این پس اندازها برای‌اعتبارات امور تولیدی جهت‌ازدیاد تولیدات کشور استفاده کند .

مقام مزبور اضافه کرد که ازدیاد نرخ بهره صندوق پس‌انداز ملی در شورای عالی اقتصاد ، نیز یك اقدام کاملا منطقی ودر عین حال بموقع شناخته شده است .

در ضمن صندوق پس انداز ملی اطلاع می دهد که صندوق پس انداز مرکز تا آخر سال همه‌روزه وبغیر از روز های ۱۶و۱۸و۱۹ اسفند آماده افتتاح حساب های جدید و گرفتن وجوه پس انداز است .

همچنین بعد از ظهر ها از ۴تا۶ونیم شعب بانك ملی وصندوق پس‌انداز ملی‌مرکزبرای‌افتتاح‌حساب ودریافت وجوه به حساب پس انداز آماده کار است جوائزصندوق پس انداز ملی نیز امسال ترقی کرده و عبارتست از جوائز یك میلیون ریالی ۹۰۰ هزار ریالی۸۰۰ هزارریالی ۵۰۰هزارریالی۴۰۰هزار ریالی ۳۰۰ هزار ریالی ۲۰۰ هزار ریالی ۱۰۰ هزار ریالی و ۵۰هزار ریالی وتعداد زیادی جوائزکوچك وبزرك دیگر .

حفر چاه عمیق

توسط دستگاههای مجهز با شرایط بسیار سهل

شرکت‌خاوران خیابان سعدی ساختمان‌نمازی تلفن۳۲۲۶۱
آ- ۴۲۵۱۲

تابلوی برقی اطلاعات

بازرگانان محترم . صاحبان صنایع . مؤسسات تبلیغاتی . مدرن‌ترین و مؤثرترین تبلیغ درحال حاضر تابلوی برقی اطلاعات است

تلمبه زراعتی

ساخت اطریش کارخانه فوکل زراعت و باغات
خودرا از بی‌آبی نجات دهید
تلمبه از ۳ تا ده انچ موجود
ش س تهروپ - میدان فردوسی
۳-۲۰ آ-۳۶۳۴۲

قابل توجه

مالکین و مؤسسات دولتی و ملی

سازمان فنی فوند

تحت نظر مهندسین و معماران مجرب آماده قبول همه‌گونه کارهای ساختمانی : **نوسازی - تعمیرات کلی وجزئی - لوله‌کشی - اسفالت - نقاشی - تزئینات و دکوراسیون** میباشد .

سازمان فنی فوند - خیابان ویلا
شماره ۳ تلفن ۶۲۲۵۵
آ- ۴۲۳۸۸

کالثوم

پوشش مدرن پلاستیکی
کف اطاق وساختمان
بدون درز و باصرفه

خیابان شاهرضا جنب کالج -۱۴۴- تلفن ۶۰۲۰۲ / ۶۰۲۰۱
آ- ۴۲۳۸۶

کشتیرانی پارس

کشتی سیروس m/s «PERSIAN CYRUS»

تخلیه خودرا باتمام رسانده و تاحدود ۲۷ بهمن‌ماه از خرمشهرواواخر بهمن‌ماه از بوشهر برای‌بنادر ذیل‌بار صادراتی قبول مینماید .

لیورپول - لندن

وبنادر دیگر اروپای شمالی اگر بار باندازه کافی‌باشد.
این کشتی اواخر اسفندماه به لیورپول خواهد رسید.

کشتی مارگالانته m/s «MARGALANTE II»

درحدود ۱۰ بهمن‌ماه برای تخلیه بخرمشهر واردخواهد شد .

برای کسب اطلاعات بیشتر وتامین جا به :

شرکت سهامی لوانت اکسپرس ترانسپورت (ایران)

خیابان سعدی کاشی : ۴۴۷

تلفنهای ۳۰۵۳۱۳ - ۳۰۵۳۱۴ - ۳۰۵۳۱۵ - ۳۹۰۵۸

ویا به شعبات این شرکت درخرمشهر - بندرشاهپور - تبریز - بوشهر مراجعه فرمائید

آ- ۴۲۵۱۰

دعوت برای مجمع‌عمومی فوق‌العاده

بمناسبت عزیمت آقای ادموند ویلیام توماس از ایران صاحبان سهام شرکت سهامی یونایتداستیل ایرانین تکنیکال سرویس دعوت میشوند برای تشکیل مجمع عمومی فوق‌العاده درروز ۲۰ فوریه۱۹۶۱ مطابق اول‌اسفند۱۳۳۹ درساعت ده صبح در محل شرکت واقع‌درتهران خیابان‌پهلوی کوچه اتفاق شماره ۹ حضور بهمرسانند.

دستور جلسه

۱-استماع گزارش شفاهی آقای ادموندویلیام توماس
۲-اتخاذ تصمیم راجع بگزارش مذکور
۳-انتخاب جانشین آقای توماس وتعیین حدود اختیارات جانشین مذکور

شرکت‌سهامی یونایتداستیل ایرانین تکنیکال‌سرویس
آ-۴۲۳۹۸

دعوت برای مجمع‌عمومی فوق‌العاده

بمناسبت عزیمت آقای ادموند ویلیام توماس از ایران صاحبان سهام شرکت سهامی انگلو سرویس ایران دعوت میشوندبرای‌تشکیل مجمع عمومی فوق‌العاده دروز ۲۰فوریه ۱۹۶۱ مطابق اول اسفند ۱۳۳۹ درساعت ۱۱صبح در محل شرکت واقع درتهران -خیابان پهلوی‌کوچه اتفاق شماره ۹حضور بهمرسانند.

دستور جلسه

۱-استماع گزارش شفاهی آقای ادموندویلیام توماس
۲-اتخاذ تصمیم راجع بگزارش مذکور
۳-انتخاب جانشین آقای توماس وتعیین حدود اختیارات جانشین مذکور

شرکت سهامی انگلوسرویس ایران

در مدرسه نام مستعار من میمون بود

خاطرات مونتگمری فاتح نبرد العلمین

ترجمه: غلامحسین صالحیار

«۲»

پدرم هفته‌ای ده شلینگ از مادرم پول ناهار وخرج جیب میگرفت وهروقت قبل از موعد این پول تمام میشد پیرمرد بیچاره باخضوع وخشوع بسیار باو التماس میکرد!!

د دربرابر این وضع عجیبی که ازخانواده خود تشریح کردم ،اجرو پاداش خوبی نصیب پدرومادرمان گردید . تمام ما بچه های سر به راهی از آب درآمدیم . هرگز در خانواده مارسوائی برپا نشد، هیچیک از مابه دادگاهها و مراکز پلیس احضار نشدیم و بزندان نیافتادیم و هیچکدام ما در زندگی زناشوئی‌خود در طلاق پاننهادیم .شاید عده‌ای بگویند . چه خانواده بی‌بو و خاصیتی !

ممکنست اینطور باشد اما اگر هدف مادرمان بوجـــود آوردن فرزندانی بوده که خصوصیات آنها گذشت ، مسلما در نیت خودتوفیق حاصل کرده است ، اما بین پنج فرزند بزرگتر خانواده ، در مـورد مسائلی که معمولا در برابر جوانان قرار دارد تفاهم کامل وجودنداشت برای کوچکترها وضع بسیار آسان تر و مطلوب تر بود . بنظر من‌بچه های بزرگتر ، و بخصوص من ، مادر مان را دیگر خسته کرده بودیم .

در اینجا باید بگویم که با تمام این مسائلی که بحث شد ، مادرم زنی جالب توجه ، صاف و صادق و بسیار یکدنده و محکم بود .

اوخانواده را در مسیری کـه شخصا تعیین کرده بود هدایت می نمود و بمامیاموخت که هرگز از جاده راستی وصداقت منحرف‌نشویم ولو آنکه اینکار برایمان بسیار گران تمام شود .تا آنجا که‌بخاطر دارم هیچیك از مانیز د رطول‌زندگی خود دست به عملی که موجبات خجلت و شرمساری او را فراهم آورد نزدیم .

در کودکی و اوان جوانی من طوری رفتار میکرد که از او مـی ترسیدم و حساب میبردم سپس‌زمانی فرا رسید که دیگر نمیتوانست قدرت و اختیارات خود را اعمال کند .

در این زمان بتدریج ترس بر طرف شد وجای خود را به‌ستایش و احترام داد .

از روزی که به ارتش پیوستم، تازمانی که مادرم درگذشت من همواره احترام روز افزونی نسبت‌باو درخود حس میکردم وبتدریج بـر من روشن میشد که ناراحتی های دوران کودکی واوائل جوانی غالبا ناشی از اشتباهات خودم بوده است .

معذالك تعجب آور نخواهد بود اگر بگویم تحت شرایطی که‌شرح آن گذشت تمام عشق و علاقه کودکانه من متوجه پدرم‌میگردید. من او را می‌پرستیدم .او همواره برای من چون دوستی محسوب می شد اگر درسراسر کره خاك یك فرد مؤمن و مقدس وجود داشت پدرم بود .

مادرم همواره او راتهدید میکرد وآنچه میل داشت باو تحمیـــل مینمود . مادرم اداره امورمالی خانواده را بدست داشت و هفته‌ای ده شلینگ بپدرم مقرری میداد . بااین پول پدرم بایستی نهار خودرا نیز درخارج میخورد واگر دراواخر هفته یکی دو شلینگ کسر می‌آورد با خضوع وخشوع بسیار به‌مادرم متوسل میشد و موفقیت او دربدست آوردن کسر خرج خود حتمی‌نبود.

بیچاره پیر مرد عزیز و دوست داشتنی ! من هرگز آخرین سال های عمر او را که بسیار شادمان مینمود ازیاد نمیبرم .

هرگز امکان نیافت که در زندگی بمیل خود رفتار کند و در پایان عمر نیز از پرستاری ومراقبت لازم ، که شاید چند سالی بر طول عمر او میافزود، بی نصیب ماند . وقتی قدرت حرکت از پدرم سلب شده، مادرم پرستاری او را بدست گرفت ،اما او هرگز پرستار خوبی نبود . درسال ۱۹۳۲ وقتی من فرماندهی گردان اول جنك پادشاهی «وارویك شایر» را در مصر بعهده داشتم ، پدرم درگذشت.برای من این حادثه مصیبت عظیمی بود. .درزندگی من‌سه شخصیت‌برجسته‌ای که به آنها شدیدا علاقمند بودم پدرم ، همسرم و پسرم بوده‌اند .

وقتی در سال ۱۹۳۲ پدرم را از دست دادم هرگز تصورنمیکردم که پنج سال بعد شخصیت عزیزدیگری رانیز از دست خواهم داد ودر این جهان بزرك باپسرم تنها خواهم ماند .

در اواخر سال ۱۹۰۱ بود که‌ما از «تاسمانی» بازگشتیم و در ژانویه سال ۱۹۰۲ برادرم «دونالد» و مرا به مدرسه «سنت‌پل» در لندن فرستادند در این هنگام من چهارده ساله‌بودم ولی هنوز برای زندگی تحصیلی آمادگی نداشتم .تحصیلات من در تاسمانی محدود به معلوماتی بودکه سرخانه فرا گرفته بودم سوادم‌بسیار کم و معلومات عمومیم عملا هیچ‌بود ما مستعمراتی بودیم‌وتمام‌خصوصیات مستعمراتی درآن روزگار درخانواده نفوذ کرده بود من میتوانستم درست مثل ماهی شنا کنم .بسیار نیرومند خشن و زبرو زرنگ بودم اما از «فوتبال» و«کریکت» بازیهای‌متداول مدارس انگلستان بهیچوجه اطلاعی نداشتم .

بزودی در زمینه ورزش فعالیت شدیدی آغاز کردم و ظرف مدت سه سال «کاپیتن» تیم های فوتبال وکریکت شدم اما درمورد درس پیشرفتم چنین سریع‌نبود .بخصوص درزبان و ادبیات انگلیسی وضع بدی داشتم و تاپایان تحصیل نیزدر این رشته موفقیت قابل توجهی به دست نیاوردم .

دوگلولهٔ داغ درانتظار «جینالولوبریجیدا» و معشوق جدیدش راك هودسن

روزجمعه در اطلاعات هفتگی

آـ ۴۲۴۵۰

علاوه برفرشهای لاستیکی **اسفالت تایل گودریچ** هم وارد شد

حوزه شماره ۱ اتحادیه داروخانه‌ها تشکیل شد

روز چهارشنبه ۱۲ر۱۱ر۳۹ حوزه شماره ۱اتحا دیه داروخانه ها درشمالغرب تهران با حضورهیئت مدیره مرکزی و کمك شورای عالی اصناف تشکیل وپس از سخنرانی در مزایای اتحادیه‌جهت اجراء منویات‌شاهنشاه درباره تقلیل هزینه‌زندگی ورفاه عامه توسط آقایان دکتر طراز ـ حاجی‌شمس مهرابیان ـ ادیب مهرابیان هیئت مدیره حوزه‌با اکثریت آراء بشرح زیر انتخاب گردیدند .

آقای دکتر فیروز فر ـ رئیس ـ آقای بهزاد نایب رئیس وروابط ـ آقای پاکزاد صندوقدار ـ آقای کریم الهی منشی ـ آقای نوریان مشاور.

آـ ث ۳۸۴۶۳

آگهی مناقصه

سازمان بیمه های اجتماعی کارگران برای‌تامین شستشوی لنژ بیمارستان سرخه حصار احتیاج بتعدادی دستگاه لباس شوئی با مشخصات زیر دارد :

۱ـماشین رختشوئی اتوماتیك بظرفیت پنجاه کیلو گرم لباس خشك در ساعت	۲دستگاه
۲ـماشین اتوماتیك سانتریفوژ هر یك‌بظرفیت بیست و پنج کیلو گرم	۲دستگاه
۳ـماشین خشك کن بظرفیت پنجاه کیلوگرم جمعا یکصد کیلو گرم	۲دستگاه
٤ـدستگاه تولید بخار	۱دستگاه

توضیح آنکه باید دستگاه تولید بخار قادربا شد بتمام ماشینهای فوق بخد کافی بخار برساند این دستگاهها از برق سه فاز و ضربان پنجاه سیکل در ثانیه استفاده نموده و دستگاه تولید بخار بانفت یا گازوئیل مشتعل گردد.

۵ـنصب و کلیه مخارج دستگاهها تا هنگام تحویل و بکار افتادن آنها بعهده فروشنده‌میباشد.

٦ـدارندگان و فروشندگان لازمست با سپردن ۵ر.بهای پیشنهادی بحساب ۲۷۰۱۵ اداره‌تدارکات سازمان بیمه های اجتماعی کارگران در بانك‌بازرگانی مرکز پیشنهادات کتبی خود را منضم برسید بانکی حداکثر تا آخر وقت اداری روز یکشنبه ۳۰ر۱۱ر۳۹ بدفتر اداره تدارکات سازمان‌واقع در اول خیابان سی متری ـروبروی ستاد ژاندارمری کل کشور در پاکت لاك ومهر شده تسلیم‌نمایند.

۷ـپیشنهادات رسیده درساعت ٤ر۵ عصر روز یکشنبه ۳۰ر۱۱ر۳۹ مفتوح و قرائت‌خواهد شد.

۸ـحضور پیشنهاد دهندگان درجلسه کمیسیون خرید آزاد میباشد .

۹ـسازمان در رد و یاقبول یك یا کلیه‌پیشنهادات مختار است .

۱۰ـچنانچه برنده مناقصه از انجام معامله‌خود داری کندسازمان سپرده اورا بنفع خود ضبط خواهد کرد .

۱۱ـ در صورت احتیاج باطلاعات بیشتر بدفتر تدارکات به آدرس مذکور در آگهی مراجعه نمایند سایر تعهدات مورد لزوم در جلسه طرح ودرقرارداد منعقده‌درج‌خواهدشد.

۱۲ـهزینه‌درج آگهی بعهده برنده مناقصه خواهد بود .

آـ ٤۲٤۷۲ **مدیر عامل ـعطاءالله خسروانی**

آـ ۴۲۴۵۰

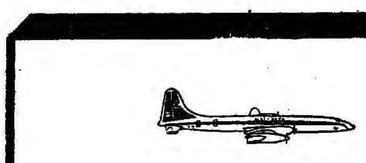

به اروپا و امریکا از راه اسرائیل با ال عال

شرکت هواپیمائی اسرائیل

لطفا به آژانسهای مسافربری مجاز یا شرکت یونایتد اکسپرس نماینده کل شرکت هواپیمائی العال تلفن ۳۰۴۲۶۷ مراجعه فرمایید

دوچرخه موتوری ولوسولکس بدون رقیب از لحاظ زیبائی،قیمت ، قدرت‌واستحکام

نماینده انحصاری :

شرکت سهامی ایران تراکتور

خیابان‌سعدی ۸۴۴ تلفن۳۰۲۴۱۳

ازشهرستانها نماینده‌فعال میپذیرد

آـ ٤۲۵۲٤

تنها عشق‌وعلاقه، سلامتی‌کودك دلبند شمارا تامین نمیکند. اوبمراقبت و همچنین دانش شما احتیاج دارد. او به‌حفاظت دتول ماده ضد عفونی غیر سمی که گشنده انواع میکروبهاست احتیاج دارد.

DETTOL REGD.

دکتر شما دتول‌را خوب میشناسد از او بپرسید .

آـ ٤۲۵۳٦

دستمالها وگهنه‌های آلوده بچه را باید قبل ازشستشو درمحلول دتول خیس‌کرد .

بادتول ازعفونت بریدگیها، خراشیدگیها و زخم های کوچك جلوگیری‌کنید .

برای حفظ بهداشت و نظافت شخصی ، دتول را میتوان برطبق دستور با اطمینان بکار برد. دتول حتی به پوستهای خیلی لطیف‌هم لطمه نمیزند .

آگهی مناقصه

سر رشته داری تیپ یك پهلوی خرید اجناس‌فاسد شـدنی مشروحه زیر مصرفی سالیانه پادگان مرزن آباد را بمدت یکسال بمناقصه می گذارد داوطلبین معامله میتواننـد مراجعه به دفتر سررشته داری‌تیپ واقع در عشرت آباد و ملاحظه‌برگ شرایط پیشنهادات خود را تاآخر وقت اداری روز شنبه ۲۰ر۱۲ر۱۳۳۹ بدفتر سر رشته داری تیپ تحویل ورسید دریافت دارند .

پیشنهادات رسیده در ساعت ۹ صبح روز یکشنبه ۲۱ر۱۲ر۳۹ باز و قرائت‌میگرددحضور پیشنهاددهندگان در جلسه آزاد است .

رئیس سررشته داری‌تیپ ۱پهلوی

ستوان یکم جلالی

۱ـ	گوشت گوسفند	۱۵۰۰۰ کیلو
۲ـ	سبزی مخلوط	۱۰۰۰۰ کیلو
۳ـ	پیاز	۱۱۰۰۰ کیلو
٤ـ	هویج فرنگی	۱۰۰۰۰ کیلو
۵ـ	کشمش	۱۰۰۰ کیلو
٦ـ	سیب زمینی	۲۰۰۰ کیلو
۷ـ	پنیر	۲۰۰۰ کیلو
۱ـ۳		

آـ ۳۹۹۰۰

بشما توصیه میکند

فاکوپا

آـ ٤۲٤٤۸

درمرکز مسکو بیست سال تمام :

این زن با «آب مقدس» طبابت میکرد !

بیماران برای گرفتن آب مقدس پشت مطب او صف میکشیدند ...

روزنامه «مسکوسوآر» چاپ مسکو در شماره‌امروز خودازروی ماجرای جالبی پرده برداشته است این روزنامه مینویسدمدت بیست سال استکه دوشیزه تاتیانا در مرکز مسکو بیماران خود رابایك‌نوع آب مقدس معالجه میکند ومعتقداست که این آب تمام بیماران را شفا میدهد . مسکو سوآر مینویسد تاتیانا بتمام بیمارانی که باو مراجعه میکنند توصیه میکند که از این آب مقدس که فقط در اختیار خود اوست بنوشند تا بیماری آنهاعلاج یابد .

این روزنامه سپس‌میافزاید بیماران برای‌آنکه بخانم تاتیانامراجعه ویك‌جرعه از آب مقدسی که اوبمبلغ ۶۰ریال بفروش میرساند دسترسی پیدا کنند باید چندین ساعت در صف بایستند واکثر اوقات بیماران‌برای آنکه بآب‌مقدس دسترس‌پیداکنند حتی چندین روز وقت خود راصرف اینکار میکنند ، مسکو سوآر میافزاید دوشیزه تاتیانا پیردختری است که از بینائی محروم است و در مطب خود بامانتوی خزنشسته و مشتریان‌خود را که‌ازطبقات‌مختلف مردم واقعی نقاط کشور شوروی هستند میپذیرد .دوشیزه تاتیانا که نام حقیقی اوه‌تاتیانا پاپونامارتی‌نوا» میباشد چهار نفر در خدمت‌دارد از جمله شوفری که‌شخصایك‌اتومبیل شخصی زیرپای اوست .

روزنامه مسکو سوآرکه تاتیانا و مشتریان اورا که هنوز برای‌معالجه خود بعوض مراجعه به‌بیمارستان بآب مقدس‌متوسل میشوند شدیدا مورد انتقاد قرار داده مینویسد سر انجام مقامات پلیس موفق شدندکه از روی اعمال خانم تاتیانا پرده برداشته واو را تسلیم عدالت کنند.

مسکوسوآر در پایان مینویسد ولی خانم تاتیانا امیدوار است که‌بعلت سن‌زیادی که‌داردمقامات‌دادگستری جرم او را ندیده گرفته ودر کارش مجددا اورا آزاد بگذارند تابتواند از نو آب مقدس خود را در اختیار بیمارانی که باو مراجعه‌میکنندقرار دهد.

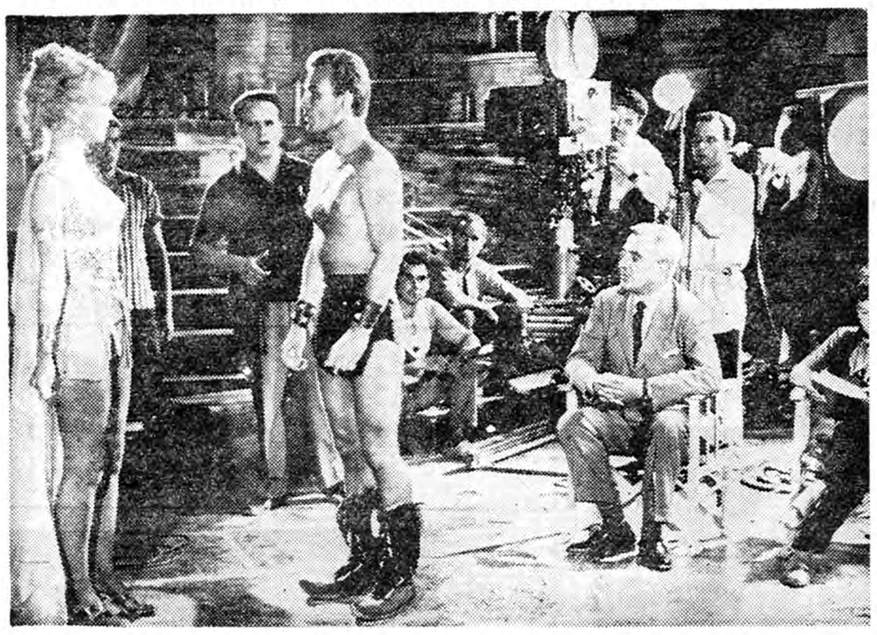

احداث یك فرودگاه شیشه‌ای

اخیرا طرح جالبی برای احداث یك فرودگاه در انگلستان وضع شده و احتمال میرود این طرح تا قبل از سال دو هزار عملی گردد این فرودگاه‌که از شیشه ساخته خواهد شد در ارتفاع پانصد پائی زمین ساخته می شود . و هدف از احداث آن ، تشکیل یك شبکه هوانوردی کوتاه برای هواپیما هائی که بین انگلستان و فرانسه و کشور های اروپای شمال غربی رفت و آمد می کنند می باشد .

البته این هواپیماها باید هلیکوپتر و یا شبیه آن باشد که بتواند به صورت عمودی پرواز کند و فرود آید .

در هر صورت این فرودگاه درقلب لندن تاسیس خواهد شد و درامور هوائی داخلی و کشور ها ئی که که در بالا یاد شد مورد استفاده قرار خواهد گرفت .

این فرودگاه دارای‌محوطه و سیعی مرکب از سه قسمت خواهد بود که قطر هر قسمت برابر ۱۲ فوت خواهد بود و گنجایش فرود آمدن۲۴ هواپیما را خواهد داشت .

بشرط اینکه هر هواپیما بیش ازهفت دقیقه در فرودگاه توقف نکند .

در سه طرف این فرودگاه‌سه پایه محکم شیشه‌ای استوار خواهد بود و در داخل این پایه‌ها آسانسور هائی نصب خواهد شد که ظرف ۴۵دقیقه از بالا به پائین و بالعکس میرود.

روی این پایه ها نیز سطح هائی احداث می شود که بصورت باندهای کوچك می باشد و قابلیت پذیرش هواپیمای کوچك و شخصی‌را خواهد داشت .

طریق جدید برای تهیه بلور رنگین

دکتر مانیل ماندلیان دانشمندمشهور ارمنستان شوروی شیوه تازه ای برای تولید بلور اختراع کرده است این دانشمند موفق شده است از مواد معدنی محصول شیمیائی برای تولید بلور استخراج کند .

دانشمند ارمنی بافتخار ایروان پایتخت ارمنستان نام این ماده‌جدید، را (ایروانیست) گذاشته است .

وی اخیرا خاطر نشان ساخت که از مواد شیمیائی مذکور میتوان بلور های بسیار عالی دارای رنك های گوناگون و سایه روشن دار ساخت.

در انستیتوی ایروان که دکتر مانیل ماندلیان سر پرست آن است ، نخستین نمونه های آزمایشی کالا های بلوری به معرض نمایش گذارده شده است .

در نظر گرفته شده است که یك کارخانه مخصوص که از ایروانیست بلور خواهد ساخت در ارمنستان احداث گردد .

دستگاه قضائی فرانسه دربرابر یك مشکل بی‌سابقه

پدر یا مادر : کدام مقصرند؟

پدر یا مادری از گریه کودك چهارماهه‌شان ناراحت شدند واو را تاسرحد مرك مضروب کردند

«ژاك‌آورلان» فارگریست و چهار ساله وپدر سه کودك واز اهالی «ورنی» (فرانسه) دیروز در یك دادگاه اعتراف کرد که روز ششم اوت گذشته موقعی که مست بخانه آمد و مشاهده کرد کودك چهار ماهه‌اش سخت گریه میکند او را سر یکدست بلندکرد.دوپس ازآنکه چند سیلی محکم بصورت سرخ شده او زد بمیان تختخواب پرتابش کرد وبا نتیجه سر نوزاد سخت صدمه دید و خون جاری شد .

اما بلافاصله همسرش‌نیز درداد‌گاه برخاست واظهار داشت که وی بچه شیر خوار را مضروب کرده است واظهارات شوهرش‌نادرست است وداد‌گاه باید بزودی اورابمرك محکوم کند .

باید دانستکه روز ششم ماه اوت گذشته به پلیس گزارش‌داده شده بود که در یکی از آپارتمانهای نزدیك «برلونی‌بیلانکور» بچه شیر خواره‌ای در اثر ضربه‌های محکم سیلی پدرش مصدوم ودر حال نزع است بیدرنك پلیس خود را بمحل وقوع حادثه رساند و مشاهده کرد که نوزاد بنام ژان ژاك درگهواره خود در حال احتضار بسر میبرد جراحت سختی بگوشش وارد شده وصورتش بشدت کوبیده‌شده است فورا کودك نوزاد را به بیمارستان رساندند ونتیجه رادیوگرافی نشان داد که جمجمه شیر خوار شکسته است مادر طفل که زن ساده لوحی بود نیز همراه با شوهرش پس از وقوع ماجرا دستگیر شد . درمدتی که کودك در بیمارستان بستری‌بود پدرومادر او مرتبا مورد استنطاق قرار میگرفتند

پدر مدعی بودکه‌اومیخواست‌کودك را بکشد ولی مادر حرف او را رد میکرد وادعا مینمود که‌او فرزندش را مضروب ساخته است بازپرسی از هردو مرتبا ادامه داشت ولی هیچیك از آن دو حاضر نشدند حقیقت را بگویند واصرار داشتند که تقصیر را بخود نسبت دهند سرانجام دیروزدردادگاه پدرکودك دوباره بگناه خود اعتراف کردولی هنوز اظهارات او پایان نیافته بود که مادر نیز از جا برخاست وگناه کتك زدن طفل را بخود نسبت داد مردم اورنی میگویند مادر طفل زن نیمه دیوانه است واز این روبدون فکر اتهام شوهرش را بخود نسبت میدهد ولی‌عده‌ای‌دیگر نیزمیگویند اظهارات او صحیح است زیرا وی همیشه از داشتن فرزند شکایت میکرد ومیگفت بالاخره‌او راخواهد کشت .

اکنون دستگاه قضائی فرانسه با مشکل بزرگی روبرو شده است و برای درك اینکه چه کسی‌واقعا طفل را بقصد کشت زده است هیچگونه سند ومدرکی ندارد بدین ترتیب عدالت فرانسه با یك‌مشکل لاینحل وپیشبینی نشده روبرو شده است .

عشقی در رم

میلن دومونژوستاره سینمای‌فرانسه بازی در فیلم جدیدی را شروع کرده است کارگردان این فیلم دینابوآیر نقش مقابل‌میلن‌دومونژو رابه‌پتربادوین سپرده است .

تمام صحنه های فیلم جدید میلن-دومونژو بنام عشقی در رم در پایتخت ایتالیا برداشته میشود این عکس صحنه‌ای از فیلم عشقی در رم را که ویتوریو دوسیکا هنرمند ایتالیائی ناظر آن است نشان میدهد.

نمایشگاه بین‌المللی اتومبیل

سی و یکمین سالن بین المللی اتومبیل از شانزدهم‌تا بیست و ششم ماه مارس در ژنو ترتیب داده خواهد شد .

بطوریکه اطلاع حاصل شده دوره امسال نمایشگاه واقعا جالب بوده و در آن مدل های جدید که تازه ترین شاهکار های کارخانجات اتومبیل - سازی جهان هستند به معرض نمایش گذارده خواهد شد .

از اینجا و آنجا

اتومبیل ب . ب

بریژیت باردو«به یك‌کارخانه اتومبیل سازی ایتالیائی اجازه داده است که نام او را روی یك مدل از اتومبیل های خود بگذارد . این اتومبیل ها ازنوع کروکی است و تعداد آنها از پنجهزار دستگاه تجاوز نخواهد کرد .

اشتباه

این داستان را چند روز پیش یك هنرپیشه فرانسوی برای دوستانش تعریف میکرد: «مریض روی تخت عمل میلرزید و دچار وحشت بود . جراح باو گفت :

- هیچ نترسید من به‌کار خودم واردم . باین ریش سیاه من نگاه کنید تا بمن اعتماد پیدا کنید .

مریض بیهوش شد . پس از مدتی وقتیکه چشم باز کرد مرد ریش سفیدی را بالای - سرش دید باو گفت .

- متشکرم آقای دکتر ! واقعا خوب عمل کردید . هیچ ناراحتی ندارم .

مرد ریش سفید جواب داد:

- ببخشید ، من‌دکتر نیستم! دربان بهشت هستم !

ترقیات

در توکیو ، پلیس های موتو- سیکلت سوار به دوربین فیلم برداری هم مجهز میباشند .

هنرمندان سالخورده

در ژانویه امسال «هانری - بردو» نویسنده فرانسوی ۹۱ ساله شد و «وان دونگن» نقاش معروف نیز که‌سال پیش تابلوی معروف او سبب شد عکس بریژیت باردو در «لاروس» چاپ شود قدم به ۸۴ سالگی گذاشت !

پرنس چوگان باز

پرنس فیلیپ شوهرملکه انگلستان علاوه بر آنکه شکارچی ماهری است از چوگان باز های ورزیده انگلستان نیز بشمار میرود .

چند روزقبل‌هنگامیکه ملکه‌الیزابت انگلستان‌وپرنس فیلیپ از هند دیدن میکردند یك مسابقه چوگان در حضور راجند راپراساد رئیس جمهوری هند و ملکه الیزابت انگلستان بر پاگردید که پرنس فیلیپ یکی از بازیکنان آن بود .

این عکس در پایان این مسابقه برداشته شده است . پرنس فیلیپرا درکنار ملکه انگلستان نشان میدهد.

بزرگترین هتل اروپا

در پایتخت شوروی یك مهمانخانه هشت طبقه بنام «اسپوتنیك» برای جوانان جهانگرد و ورزشکاران‌خارجی در دست ساختمان است ، در آینده نزدیکی در مسکو چند مهمانخانه‌دیگر ساخته خواهد شد .

مهمانخانه ای که در نزدیکی‌میدان سرخ ساخته خواهد شد دارای سه هزار و چهار صد آپارتمان خواهد بود و بزرگترین مهمانخانه مسکو و اروپا محسوب خواهد شد .

در این مهمانخانه یك تالارنمایش به گنجایش سی هزار نفر و میدانی برای پرواز هلیکوپتر ساخته خواهد شد .

هم کلاه و هم کیف

اخیرا کلاهی ساخته شد ، که‌برای بانوان ودخترانی که‌نمیخواهند کیف دستی باخود داشته باشند بسیار مفیداست . زیرا تمام احتیاجات از قبیل شانه و آئینه و لاك وماتیك‌در محلهای مخصوص که‌در کلاه تعبیه‌شده گذاشته میشود .

تربیت کودك

دوتن از دختران انگلیسی در لندن تصمیم گرفتند که‌عمرخودرا در تربیت کودکان بسربرند .بهمین جهت خودرا به پرورشگاه‌هاوشیروخوارگاهها‌معرفی کردند ومورد قبول قرار گرفتند .

جدول کلمات متقاطع شماره ۱۷۳۸

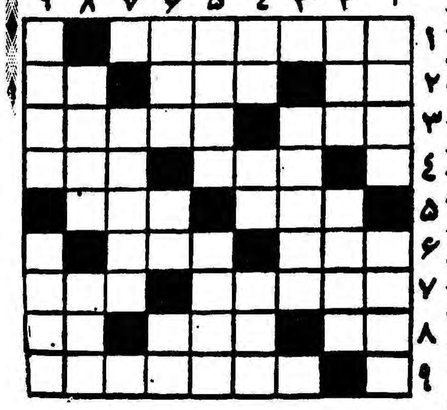

افقی : ۱- به‌معنی سنگر نیز بکار رفته است ۲-بی‌بند وبار - یك ۳ درجه لطیف‌تر از پشم - اگر رنگی باشد ۴ بهتر به‌حرکت در می‌آید ۳- ۵ روزگاری علاج سرکچل بود- ۶ شاه میوه است اما انگور هم نیست ۴ - ۷ از معروفترین شهرهای اروپا است ۵- راه ازپرندگان خوش‌گوشت ۸-وجه گرد ۶- تزویر و تقلب ۹-خوبرویان آن نیزدست‌کمی‌اززیبایان‌چینی نداشتند ۷- ضربه‌ای باانگشت -دارو دسته ورزشی ۸- شامه نواز -پست‌فطرتی بیش نیست - گردن ۹- اگر قدوبالا سیاه دارد سرش سبز است

عمودی : ۱-همیشه قبل‌از سرطان می‌آید - در دستگاه‌اداری نه‌تا بیشتر نیست ۲- امااین یکی اگر هزار نباشد یکی است !- از واحدهای سیستم متری ۳- معمولا برای فاطی میجویند ۴-میزنند تادودی از دهان وبینی درآید -عددی است -هرچند وقت یکبار میگیرند ۵- باید در صورت باشد تامست شود نه‌در گلدان -سخن یاوه گوی مهمل سرا ۶- مزاحمت طلب از قفا انجام میدهد - یك در چه شرافتمند تر از مردم آزار - آب در آن جسته‌اند ۷- پیکر بی‌گوشت وپوست ورك وریشه ۸- بوسه - شهری در آلمان ۹- سرباز مزدور -اگر جلوی حرکت هرچه رابتوان گرفت جلوی‌این رانتوان !

حل جدول شماره ۱۷۳۷

افقی :۱- ابی-کفاره-۲- خردمندسور ۳-لك -صبی(صبیت)لغز۴- نازنین ۵- صباح -ادیم ۶- زنبوری ۷-لوا -او -دا ۸- ید - برنامه ۹-دیدرو -بری.

عمودی :۱- اخلاص -لید ۲-برك -بزودی ۳- ید - نانا۴- مصاحب -بر ۵-کنیز -وارد ۶-فدنارون ۷-لیدی -اب ۸- روغنی- دمر ۹-هرز -مناهی

سیزدهمین ستاره

-۳۰۶-

«ویویان» بقچه‌ای محتوی پارچه های کهنه و دم قیچی بوی‌داد و درحالیکه لبخندی بر لب داشت گفت :

- بچه که سرش نمی شود قنداقش از حریر است یا دستمال کهنه ، از همین ها میتوانی قنداق خوبی برای نوزاد بدوزی .

سلیا خندید چیزی نگفت واز همین روز شروع بکار کرد .

«ویویان» در زمستان آن سال سخت مشغول فعالیت بودصوفی در مدت چند ماه اقامت خود طوری خانه را برهم زده بود که هفته ها وقت لازم بود تا وضع بحال عادی بر گردد . سلیا از دقت و توجهی که «ویویان» در این سن و سال بکارهای خانه مبذول میداشت حیرت میکرد و از تصور اینکه روزی نظم و ترتیب خانه بعهده او واگذار خواهد شد سخت ناراحت میشد ودر خودش این همه دقت و سلیقه سراغ نداشت . درست است که عمه‌اش «لوئیزیا» کارهای داخلی خانه را باو یاد داده بود ولی «ویویان» آنقدر مشکل پسند و دقیق بود که امکان نداشت سلیا بتواند رضایت خاطر او را فراهم سازد.

عجالتا دلش باین خوش بود که در دوران حاملگی کاری باو رجوع نخواهد شد اما یك روز صبح هنگامی که ویویان سرزده وارد اطاقش شد سخت متعجب گردید .

ویویان در حالیکه دسته کلید ها را بدست داشت از سلیا درخواست کرد که همراه او برود .

قلب دختر جوان یکباره فرو ریخت : با خود گفت «باین زودی میخواهد اداره امور خانه را بدست من بسپارد ؟»

سلیا در حالیکه پیش ویویان بحال احترام سرپا ایستاده بود نگاهی بسینه‌های خود انداخت . مثل اینکه میخواست بگوید دروضع فعلی کاری از دست او ساخته نیست . ویویان که متوجه افکار دختر جوان شده بود گفت

- بطوری که می‌بینیم حال شما کاملا خو ب‌است . میخواستم چند روز پیش شما را همراه خود در تمام قسمت‌های خانه گردش دهم ولی صوفی بقدری وضع منزل را برهم زده بود که بهتر آن دیدم ابتداء نظم و ترتیب مختصری به اطاق ها داده شود .

سلیا که کاملا خود را باخته بود نگاهی باطراف خود افکند چیزی نگفت ویویان با چشمان مشکی خود سراپای دختر جوان را نگریست و سپس آهسته پرسید :

- سلیا ، هنوز هم از من می‌ترسی ؟ :

- بله ، خانم ویویان .

و احساس کردکه از این اعتراف تاحدی اعصابش تسکین یافته است .

ویویان باز بسخن درآمد و با مهربانی تمام گفت

- دخترم ، با اطمینانی که به هوش و استعداد شما دارم مطمئن هستم که در هرکاری موفق خواهی شد .

سلیا در حالیکه سر خود را پائین انداخته بود جواب داد :

هرکاری را که بمن مراجعه کنید سعی خواهم کرد همانطورکه مطابق میل شما است آن را انجام دهم .دلم میخواهد بتوانم درامور خانه کمکی بشما بکنم .

- نه ، سلیا نمی خواهم در کارهای خانه بمن کمك کنید .بلکه میخواهم بشما یاد بدهم که بدون من‌چگونه باید کارها را شخصا

سلیا ا ز شنیدن سخنان «ویویان» سخت ناراحت شد وبا نگرانی پرسید :

-چه میخواهید بگوئید ..؟ خواهش می کنم واضح‌تر صحبت کنید .

ویویان خندید گفت:

- خاطرت آسوده باشد .

وضع مزاجی من کاملا خوب است ،شاید چند سالی نیز به زندگی خود ادامه دهم ولی حتما شما هم مایل نیستید این سالهای آخر عمر خودرا پیش شما بمانم و در زندگی داخلی شما مداخله کنم.

- هرگز چنین کاری نخواهید !

«ویویان» باخونسردی گفت:

- مطمئن باشید که این کار را خواهم کرد . چون نمی توانم در خانه‌ای نزدیك زن دیگر زندگی کنم بدون آنکه اراده خود را باو تحمیل نمایم.

«ویویان» لحظه‌ای خاموش شد و سپس باصدای گرفته‌ای ادامه داد :

-۳۰۷-

-۳۰۸-

- روزی که بقصد ازدواج باینجا آمدی می‌ترسیدی که من با این وصلت مخالفت کنم اینطور نیست ؟

سلیا واقعا این موضوع را فراموش کرده بود ولی اکنون در زیر نگاههای نافذ «ویویان» خاطره روزی را که برای دومین بار به «سی‌گاردن» آمده بود بیاد آورد و بالکنت زبان پاسخ داد :

- بله، خانم فرمایش شما کاملا درست است .

پس ا ز آن باز سکوت کرد .

ویویان که همچنان لبخندی بر لب داشت گفت :

- کاملا در این تصور خود حق داشتید ، اگر یادت باشد آن روز بشما گفتم که من از آن مادر شوهرها نیستم . ولی می توانستم به آسانی با ازدواج شما مخالفت کنم اما سلیای عزیز ، وقتی که پای «لوك» بمیان می آید روحیه‌ام کاملا عوض می شود و مثل آدم های احمق میشوم.

تصور می کنم خود شما هم این مطلب را فهمیده باشید .

از مدتی پیش تصمیم گرفته بودم روزی که «لوك» همسر خود را به «سی گاردن» آورد من اینجا را ترك کنم . و همیشه دعا می کردم که «لوك» دختری را برای همسری انتخاب کند که مثل من «سی گاردن» را دوست داشته باشد و مانند خود من از آن مراقبت کند. اکنون خدارا شکر می کنم که باین آرزوی خود رسیده‌ام .

سلیا، احساس کرد که گلویش بشدت فشرده می شود . : او همیشه سعی می کرد پیش «ویویان» خودرا آرام نشان دهد ولی اکنون بزحمت می توانست از سرازیر شدن قطرات اشك سوزانی که چشم های اورا پر کرده بود جلوگیری کند.

ویویان بسخنان خود ادامه داد وگفت :

- من و هربرت مدتی درباره این موضوع بحث کرده‌ایم . : البته تا آمدن «لوك» ما هردو پیش شما خواهیم ماند و پس از آمدن او از اینجا خواهیم رفت .

بطوری که اطلاع دارم پس از تبعید «پروتون» و «الیز» دسته‌ای از طرفداران انگلیس خانه مارا در چارلستون اشغال کرده‌اند ولی امیدوارم تاوقتی که مجبور شوند خانه را تخلیه کنند آن را بکلی خراب نکنند .

- سلیا که همچنان می کوشید از سرازیر شدن اشك‌چشمانش

نامه آندره موروا به‌بریژیت باردو

هنر زن‌بودن، در زنان قرن بیستم کشته میشود

ازمن بپرس تا بگویم

دختران عصر جدید نصیحت مرابشنوند

بریژیت باردو — اندره موروا

آندره‌موروا نویسنده بزرك و معروف فرانسه مشهور ترازآنست که معرفی شود .

شهرت جهانی آندره‌موروا بیشتر بسبب نظریات خاصی است که در مسائل خانوادگی وزناشوئی دارد و اظهار نظر های او در این زمینه‌ها و روابط زن و شوهر ها مقبولیت عامه دارد .

جالب بودن شرح زیر بیشتر از آن جهت است که آنرا بیکی از ستارگان معروف و بی‌بند و بار سینما نوشته و دیگر از آنروی که مطالب بی پرده ای در آن پیش کشیده است .

خداوند بزن هنر بزرگی عطا فرموده‌که باید از آن استفاده کند و آنرا دراطراف خود بگستراند تاجهان را محیطی از صفا و شعر و خیال فراگیرد

نامه ای که اخیرا بریژیت‌باردو ستاره سینما به آندره موروا نوشته و پاسخ آن را دریافت نموده سرو صدای زیادی براه انداخته است .

بریژیت‌باردو در نامه خود از اندره‌موروا نویسندهٔ بزرك فرانسه پرسیده است که بزرگترین مزیت زن بنظر او چیست .

آندره‌موروا نامه زیر رابرای بریژیت‌باردو ارسال داشته است .

اگر از من پرسیده شودکه بهترین مزیت زن که خودرا به آن آراسته کندچیست، بدون تردید و ترسی پاسخ خواهم داد :

ـ سکس !

زن قبل از هر چیز زن است و منبع تمتع و لذت می باشد واین لذت و تمتع بجزدر سایه «سکس» امکان پذیرنیست .

«سکس» هنری است که هر زنی‌دارای آن می‌باشد ولی هر زنی نمی تواند از آن بهره برداری کند وبمرد تقدیم نماید هنر زن در اعماق اونهفته است وبرای بهره برداری از آن احتیاج به قدرت و مهارت‌دارد. اکنون به ببینیم این هنر چیست ؟

این هنر عبارت از لطافت و اطاعت و ظرافت زن می باشد. ولی آیا می توانیم این موضوع را مطالعه کنیم که آیا این‌هنر تا چه حد در زن قرن بیستم جلوه می کند ؟

میترسم اگر بگویم که هنر زن اگر در این قرن نمیرد ، بالاخره خواهد مرد !میلیونها زن را عصبانی کنم .

زن قرن بیستم سعی می‌کند در هر کاری از مرد تقلیدنماید. شلوار پیا می کند ، سوار اسب می شود ، لباسهای‌نظامی بتن می کند و دست بانجام ورزش های سنگین می زند. و علاوه‌بر این با افراط سیگار میکشد و تا سرحد جنون میخوارگی می کندو درمذاکرات سیاسی شرکت می نماید وخود را برای مجلس «کاندیدا» می نماید و با صدای بلند صحبت می کند . یا بطور خلاصه باید بگویم همانطور که میمون از صاحبش تقلید می کند ، زن‌هم از مرد تقلید می نماید .

من به دختران قرن بیستم نصیحت زیر را میکنم :

خداوند هنر بزرگی به زن عطا فرموده که باید از آن استفاده کند و آنرا در اطراف خود بگستراند تا جهان را محیطی از صفا و شعر و خیال فرا گیرد . باید در خانه بماند و خانه خود را بیاراید تا مرد پس از یکروز کار خسته‌کننده و فرزندان پس از خستگی مدرسه ، محیط آرامی داشته باشند .

دوست من ، زندگی آئینه است . در این آئینه نگاه کنید . اگر عکس زنی را منعکس کرد مطمئن باشید که در جلوه دادن هنر خود موفق‌شده ایدولی اگر عکس مردی‌درآئینه افتاد ، بحال خود گریه کنید زیرا معنی این عکس آن است‌که اندك اندك بصورت‌مردد می‌آئید وهیچ مردی هم حاضر نیست که عاشق مرددیگری شودوعمر خود را در شیفتگی و علاقه باو بگذراند !

چند دستور دربارهٔ شستشوی لباس

۱ـ هیچوقت مقدار زیادی از پودرهای رختشوئی مصرف نکنید ، یك قاشق غذاخوری برای یك گالون (تقریبا ٦لیترآب) کافی است مقدار زیادتر از پودر رختشوئی نتیجهٔ بیشتری ندارد وفقط یکنوع اسراف است بعلاوه سبب آزردن پوست شده و پارچه های پشمی رنگی راخراب میکند.

۲ـ زیادی مصرف صابون هیچ نوع ضرری ندارد و فقط‌پول شما را هدر میدهد ، وقتی مقداری کف صابون درست کرده‌اید انداختن یك پارچه پشمی در آن سبب از بین رفتن کف صابون میشود . و بدینجهت باید مقدار بیشتری کف صابون درست‌کنید. کم بودن مقدار صابون سبب میشود که مقداری از کف صابون روی لباس باقی بماند. وپاك نشود.

۳ـ تمام لباسها را نمیشود در ماشین رختشوئی شست ، بخصوص لباسهای رنگی را در صورتی که از ثابت بودن رنك آنها اطمینان‌ندارید با لباسهای دیگر در ماشین نریزید . پارچه هائی از قبیل نایلونهای کاغذی و تافته و ارگانزا در ماشین رختشوئی خراب میشوند.

٤ـ لباسهای پشمی را پس از شستن در آب‌نسبتا ملایم بدون چنك زدن و مالیدن بشوئید . پودر یا صابونی را که برای‌شستن پشمی بکار میبرید با غلظت بیشتری تهیه کنید . بعدا با مقدار زیادی آب لباس را آب بکشید . وتاآنجا که ممکن است سعی کنید که آب‌آنهارا خارج نمائید . سپس پارچه را روی سطح صافی پهن کنید و شکل آنرا مرتب نمائید . بدین ترتیب هرگز لباس شماآب نرفته و بد شکل و بیقواره نمیشود.

٥ـ لباس های سفید را قبل از آنکه کاملا چرك شوند بشوئید تا بسفیدی وتمیزی اولیه برگردد .و هر دفعه آنها را درلگن گذاشته و آب وصابون یا آب‌با یکنوع پودر رختشوئی روی آن بریزید و چند دقیقه‌ای صبر کنید ـ ضمنا هرگز این نوع لباسها را بکمك اطوخشك نکنید و بگذارید جریان هوا یا آفتاب آنهارا خشك کند.

٦ـ اگر در ثابت بودن رنك پارچه ها تردیدی دارید آنهارا درآب ملایم و در ظروف جداگانه بشوئید . و هیچوقت آنها راقبلا خیس نکنید درزیر نور مستقیم خشك نکنید و آب آنها را تاآنجا که ممکن است بگیرید.

زیباترین یادگاری از بزرگترین واقعه زندگی شما

پیوند زناشوئی بستند

هفته گذشته دوشیزه گیتی جهانگیری و آقای دکتر مهدی فلاح‌نژاد پیوند زناشوئی بستندودر مجلس جشن عقد از مدعوین پذیرائی گرمی بعمل آوردند .

ماباین ازدواج را بعروس و دامادو خانواده های آنها تبریك میگوئیم و آرزومند خوشبختی آنان می باشیم .

دکتر خسرو جباری

اگر سوزن ببدن شما فرو رود ...

هر روز عده زیادی از مردم به اطباء مراجعه می کنند و از اینکه سوزنی به کف پا و یا دستشان فرو رفته شکایت دارند و یا احیاناکسانی پیدا می شوند که ندانسته سوزنی را بلعیده اند . چیزی که شاید دانستن آن برای عده زیادی از خوانندگان عجیب می باشد این است که بر خلاف تصور سوزنی که به بدن فرو رفته است از نقطه مزبور هرگزحرکت نمی کند ممکنست در اثر انقباض عضلات اندکی تغییر محل نماید ولی حرکت آن نه تنها تاکنون ثابت نشده بلکه هرگز هم‌دیده‌نشده بدین جهت بستن عضو در بالای‌محل کاری که مانع حرکت سوزن شود . بیهوده است و این عارضه هرگز احتیاج به عمل جراحی فوری‌نخواهد داشت بلکه لازمست تنها از نظر جلوگیری بابتلاء بیماری کزاز که میکروب آن ممکنست همراه با سوزن وارد بدن شده باشد سرم ضد کزاز تزریق گردد ونیز تزریق‌آنتی بیوتیك برای جلوگیری از عفونت مفید است و در صورتیکه سوزن موجود از نظر فشار بر اعصاب عضو ناراحتی‌ایجاد نمود برای در آوردن آن که تنها به وسیله جراحی امکان پذیر است‌اقدام نمودواین‌محل بوسیله عکسبرداری دقیق از محل میسر است .

در مورد اشخاصی که سوزن یا اجسام شبیه آن را بلعیده اند نیز هیچ نوع عمل و اقدام جراحی فوری لازم نیست بلکه کافی است که باین قبیل اشخاص اغذیه ای که مواد دفعی آن زیاد باشد مثل سیب زمینی نیمه پخته که کوبیده شده باشد و یا پنبه مخلوط با کره خوراند که اطراف سوزن را بگیرد و دفع آن را تسهیل و بی ضرر سازد و نیز لازمست دفع سوزن کنترل شود واگر در این مدت سوزن دفع نشد ،عکس برداری محل آن بطور تقریب معین شود و در صورت وجود ناراحتی به عمل جراحی و در آوردن آن اقدام شود .

در هر صورت چه فرو رفتن سوزن در نقطه ای از بدن‌و چه بلعیدن سوزن واجسام مشابه آن هرگز خطر جدی و فوری نداشته و با کمال حوصله ممکنست بخارج کردن آن اقدام نمود.

روزنامه سیاسی وانتقادی خدنك

همه هفته روزهای شنبه درسراسرکشور منتشر میشود

«مناظر زننده»

در خیابان خانمی مرتب دهانش را کج و کوله می کند و آدامس میجود . خانم یا آقائی که نوی اتوبوس با دوستانشان که‌در دو ردیف عقب تر یا جلو تر نشسته‌اند درد دل میکنندو بصدای بلند میخندند .

خانمی با سر و لباس آراسته دست دخترك یا پسر چرك و کثیف خود را بگیرد و توی خیابان بیاید .

برنامه سینمائی خردسالان صبح‌جمعه ساعت ۱۰

« سینما رویال »

باهمکاری انجمن هنری کودکان

شامل بهترین برنامهای هنری و آکروبات وبرنامه‌های تفریحی دیگر علاوه براین برنامه فیلم صیاد بزرك دوبله بفارسی برای اولین مرتبه نمایش داده میشود .

کارتهای افتخاری این برنامه بخوانندگان

اطلاعات کودکان

جایزه داده میشود

برندگان بایستی ، ساعت ۱۰صبح درسینمارویال حاضر باشند

وقت شناسی!

چند روز پیش برای ساعت۵ بعد از ظهر بایکی از دوستان قرار ملاقات داشتم .

چون بشدت از بد قولی‌متنفرم علیرغم تمام کارهائی که آنروز باید انجام میدادم . درست سر ساعت ۵ بعد از ظهر آنجاحاضر بودم ، هوا بقدری سردبود که توی سهره‌های پشتم از سرما تیر میکشید .

عقربه های ساعت ۵ دقیقه به ٦ را نشان میداد که تازه ایشان ازراه رسیدند .

خیلی عصبانی بودم . اما خوب ... با مردم که نمیشود دعوا کرد و ضمنا این اولین باری بود که او بدقولی میکرد. ولی تمام مدت فکر میکردم که ماچرا نه برای وقت خودمان ارزش قائلیم و نه برای وقت دیگران ؟

خوب دوست عزیز ... اگر نمی‌توانستی سر ساعت ۵حاضر باشی ساعت ٦راقرار میگذاشتی چه عیبی داشت که منهم این یك ساعت را بجای اینکه درآن هوای سرد منتظر باشم زیر کرسی یا کنار بخاری‌منزلمان می‌نشستم ؟

***

متاسفانه باید عرض کنم‌که وقت‌شناسی در این روزهامتاع رایجی است‌وعلیرغم تمام‌فرنگی بازیهائی که در می‌آوریم دراین یك مورد کاملا «وطنی» باقی مانده‌ایم .

خانمی را می‌شناسم که وقتی برای شام یا ناهار از او دعوت میکردند معمولا دو یاسه ساعت بعد از ساعت مقرر با توالت عجیب و غریب و لباسهائی عجیب و غریب‌تر وارد مجلس میشد و باین ترتیب فکرمیکرد که ابهتش مجلس را گرفته است .و خانمی دیگررامی‌شناسم که ایشان هم همیشه از موعد مقرر دیرتر تشریف می‌آوردند.

یکشب‌وقتی علت اینکار را پرسیدم گفت :«وای ... جونی حوصله ندارم جلوی پای این و آن بلند شوم . اگر هم‌نشوم که این حرف مفت‌زنها میگویند فلانی چقدر از خود راضی است.»

خوب شد که معنی تربیت را هم فهمیدیم !

خانم عزیز ... وقتی صاحب خانه برای ساعت ۸ شب ازشما دعوت میکند مسلما ساعت۵ر۸ شام حاضر است . چرا شما میگذارید ساعت ۱۰ تشریف میبرید و عده‌ای را تا آن وقت شب معطل خود می‌نمائید ؟این عمل جز به بی‌تربیتی و ازخود راضی بودن بچیز دیگری‌تعبیر نخواهد شد .

خانم محترم ... شما که سر و لباستان باشیك پوشترین‌خانم های پاریسی رقابت می‌کند . حتما میدانید که اروپائی ها وقتی کسی را برای شام دعوت می‌کنند میگویند ساعت ۷بعد از ظهر منتظر شما هستم . و ساعت ۷½ هم مهمانان را سر میز شام راهنمائی می‌کنند .

این یکربع هم مهلت برای کسانیکه نتوانسته‌اند بموقع خودشان را به محل مهمانی برسانند و دیگر از آن کیك خامه و شیرینی تازه و ظرف آجیل مملو از تخمه ژاپونی ، نخودچی‌گل ، پسته ، وبادام هندی هم خبری نیست که ته بندی کنند و تا ساعت ۱۰شب منتظر این و آن باشند .

خانم عزیز در مقابل آدم بی‌تربیت هرچه ادب بخرج‌دهید تصور میکند که این وظیفه شماست . خیلی دوستانه‌باپشان تذکر بدهید اگر باز هم تکرار شد سرساعت معین شما و دوستانتان شام یا ناهار رامیل بفرمائید و غذای ایشان را هم جداگانه بگذارید

اگر نامزدتان شما را بشب‌نشینی دعوت کرد ...

*سعی کنید که راه رفتن شما طبیعی باشد ، پس‌درهنگام راه رفتن باصطلاح «خود را نگیرید» ومانند یك سربازهنگام رژه رفتن راه نروید .

*باو فرصت دهیدکه هنگام سوار شدن و پیاده شدن از اتومبیل واتوبوس دست شمارا بگیرد تا چنین تصور کند که شما ضعیفتر و او قویتر است و میتواند شما را حمایت‌کند.

*هنگامیکه با نامزدتان به مهمانخانه میروید سعی کنیدکه صندلی شما کمی از میز دور باشد تاناراحت نباشید وناچار نشوید که به میز تکیه کنید.

*اگر از دهان یا قاشق‌شما تکه غذائی روی میز یا زمین افتاد دستپاچه نشوید و بیك مرتبه معذرت خواستن اکتفا کنید .

*حتی الامکان‌سعی کنیدکه هنگام غذا خوردن صحبت‌نکنید بلکه موقعیکه او صحبت‌میکند شما لقمه خودرا بجوید وهنگامی که او لقمه خودرا میجود ،شما صحبت نمائید .

خانواده

خانم ـ من زنی هستم سی ساله‌که شوهرم را سال گذشته از دست داده‌ام ، بشوهرم بینهایت علاقمند بودم وبیش‌از او به پسر ۱۰ ساله‌ای‌که از او دارم علاقمندم ـ خود شما میدانید که تربیت یك پسر ۱۰ ساله چقدر مشکل است و نیز برای یك‌زن نسبتا جوان تنها زندگی کردن باچه اشکالاتی همراه است .

یکی از دوستان شوهرم‌که ۱۰ سال بزرگتر از من است و مرد بسیار خوبی است از من تقاضای ازدواج کرده است . میدانم که در صورت ازدواج بااو خوشبخت خواهم شد اما نمی دانم که این مسئله برای پسرم چه صورتی خواهد داشت .

آیا اوهم می‌تواند این مرد را پدر خودش بداند و آیااین مرد پسر مرا پسر خودش احساس خواهد کرد یا خیر؟

بانو ر ـ ا

جواب :

اولا خیلی مشکل است درباره دونفر که شناسائی چندانی باحوال آنها ندارم اظهار نظر نمایم .

ثانیا اشتباه است اگر خیال کنید مردی که برای شما شوهر؛ خوبی بنظر میرسد برای پسرتان هم پدر خوبی باشد ویا لااقل پسرشما بصرف آنکه مادرش مردی را برای زندگی پسندیده است اورا بجای پدر خود بداند .

اما آیا شما باید زندگی خودرا فقط وقف تربیت پسرده ساله خود نموده و بخاطر او هرگز ازدواج نکنید ؟جواب این سئوال بستگی بمیزان فداکاری شما در مورد فرزندتان دارد . ولی آنچه مسلم است این است که شوهر آینده شما باید قبل از ازدواج بامهربانی و محبت نظر پسر شمارا جلب نماید .

بطوریکه پسر شما از داشتن چنین پشتیبانی در زندگی اظهار رضایت نماید .

آ ـ ٤٢٣٧٨

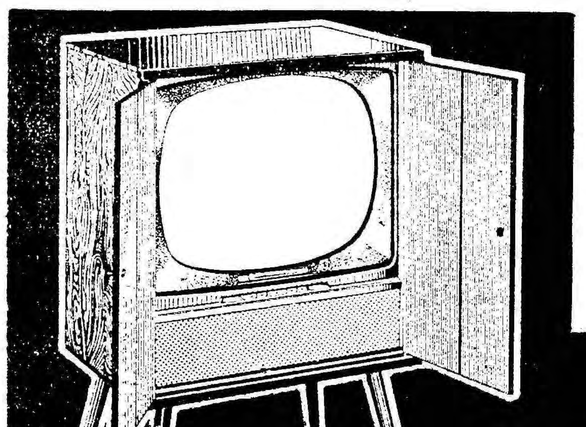

شمع لژ

دوباره درخدمت شماست

شمع لژ : عمر موتور را دو برابر می‌کند

نماینده انحصاری

شرکت‌سهامی ایران‌تراکتور

خیابان سعدی ۸٤٤

تلفن ۳۰۲٤۱۳

ازشهرستانها نماینده فعال‌میپذیرد.

پارتی جدید

تلویزیون ارس هلندی رسید

مهندسین هلندی رادیوتلویزیون ارس برای تعمیروسرویس هرنوع رادیو ـ تلویزیون ـ بادبزن ـ جاروبرقی درخدمت شما میباشند خیابان سوم اسفند شماره ۸ تلفن: ۳۹۱۲۹

فرهنگی ـ ورزشی

نظریات مدیرکل جدید وزارت فرهنگ در مورد :

کتابخانه‌های مدارس و وظایف آنها

- کتابخانه‌های مدارس باید چه کتابهائی داشته باشند؟
- تعداد کتب در مدارس مختلفه بچه میزان است؟
- نقش کتابخانه‌ها در رهبری دانش آموزان
- کتابدار واثاثیه کتابخانه

قسمتی از مصاحبه آقای دکترناصر شریفی مدیرکل جدید وزارت فرهنگ‌درشماره گذشته چاپ شد. در مورد کتابخانه‌های مدارس ووظایف آنها اظهار داشت :

کتابخانه های مدارس

عقیده متخصصان تعلیم و تربیت امروز بر اینست که آموزش اگر محدود به آنچه در چهار دیوار کلاس مدرسه می‌آموزیم و تنها از راه چند جلد کتاب تجویز شده درسی باشده بدرستی و کمال انجام نگرفته است‌و دبیروآموزگار در کار خودناموفق‌اند.

ونیای امروز با دنیای دیروز تفاوت دارد ، دنیائی است که‌فهم آن‌مشکل‌تر و خوب زیستن در آن دشوارتر است مردم امروز و بخصوص کودکان و جوانان کنجکاو تر و تشنه اطلاعات بیشترند .

وظیفه مسئولین آموزش

وظیفه مسئولین آموزش وپرورش تنها با تاسیس کلاسها و مدارس بیشمار و روزی چند ساعت مشغول ساختن جوانان دراین کلاسها وتدوین وچاپ چند کتاب خوب درسی تمام نمیشود. وظیفه آموزشی وقتی‌بکمال صورت می‌بندد که مربیان در هیئت بخشیدن و قالب ریزی مغز و طرز تفکر یك یك این جوانان بکوشندو این وظیفه را بنحو احسن انجام دهند .

کار روزانه مسئولین آموزش و پرورش درساعت چهار بعد از ظهر هر روز و کار هفتگی شان عصر پنجشنبه و کارسالیانه آنان درآخر بهار هر سال تمام نمیشود .

مسئولیت عصر و شب جمعه و تابستان دانش آموز نیز با آنان‌است باید هدایت اورا تا ورودوی‌بدانشگاه وبعد باجتماع بر عهده بگیرند و حتی آنوقت که خود بازیگر صحنه زندگی شد تا آخرین لحظه همراه و مددکار وی باشند ، ایفای اینگونه وظایف تنها از کتابخانه های مدارس و کتابخانه های عمومی که سازمان‌آنها منطبق بر اصول جدید علمی باشد ساخته شده است . تشکیل این کتابخانه ها بدون نقشه و طرح‌قبلی توام با موفقیت نخواهد بود .

هدف ووظایف کتابخانه های‌مدارس

در هر مدرسه درسراسر کشور باید یك کتابخانه که به تعداد کافی کتاب ووسائل مدرن مجهز باشد تاسیس شود .

در هر مدرسه بایستی نسبت به تعداد شاگردان برای هر دانش آموز از ۵ تا ۱۰ جلد کتاب در کتابخانه موجود باشد و هر سال یك جلد کتاب‌برای هر شاگرد افزوده شودو کتب کهنه و نا مناسب از کتابخانه خارج گردد .باید متذکر بوددرمدارسی که تعداد دانش آموزان آنها از ۲۰۰ کمتر باشد حد اقل شماره کتب لازم برای کتابخانه ۱۵۰۰ جلد است .

وسائل و اثاثیه کتابخانه

کتابخانه باید محل مناسب‌مستقلی برای خود داشته باشد تا امکان انجام فعالیت های متنوع و مختلف‌مخصوص کتابخانه در آنجا موجود باشد ،این عمارت (یا اطاق) باید جاذب و زیبا ودارای نور و هوای کافی باشد ، در اطاق مطالعه تهیه یك صندلی که مناسب برای مطالعه ساخته شده‌باشد برای هر ۱۰ دانش آموز ضروری‌است

کتابدار

برای مدارسی که بیش از ۵۰۰ دانش آموز دارند یك کتابدارمتخصص که تمام وقت بکار کتابداری بپردازد وبرای مدارسی که کمتر از ۵۰۰ شاگرد دارند یك کتابدار متخصص نیمه وقت (کتابدار ـ دبیر) ضروری است .

کلیه دانش آموزان باید براساس حقوق مساوی از کتابخانه استفاده کنند وکتب غیر ازکتب مراجعه برای مطالعه در خارج از کتابخانه به آنها امانت داده شود .

محتویات کتابخانه نبایستی‌منحصر بکتب باشد . مجله ، روزنامه ،نقشه، تصویر ، نقاشی و وسائل سمعی و بصری‌از ضروریاتند .

فعالیتهای کتابخانه

فعالیتهائی که در کتابخانه های مدارس باید انجام شود عبارتست از:

ـتشکیل یك کمیته مشورتی کتابخانه از معلمین و اولیاء دانش‌آموزان و خود شاگردان برای اظهار نظر در باره خط مشی و فعالیتهای کتابخوانی .

همکاری مستقیم با معلمان در تدریس و پیش بردن هدف مدرسه.

تهیه کتبی که سطح اطلاعات‌عمومی جوانان را بالا ببرد .

تهیه کتب تفریحی .

نمایش فیلم و استفاده از صفحات موسیقی ملی و محلی و نوار ضبط صوت برای ضبط سخنرانیهای‌مفید وگفتگو های علمی .

اجرای برنامه تئاتر و خواندن نمایشنامه بصدای بلند .

تنظیم و اجرای بازیهای متنوع علمی و تفریحی .

ایجاد نمایشگاه های جالب‌ومتنوع کتاب برای تشویق دانش آموزان کتابخوان .

تهیه و انتشار یك مجله کتابخانه آموزش روش صحیح معرفی وسنجش کتب روز بوسیله دسته های دانش‌آموزان .

تهیه لیست کتب مناسب برای‌یك دانش آموز بخصوص یا دسته ای از دانش آموزان در موضوعهای مختلف درسی .

یك یا دوساعت تدریس در هفته درباره کتاب ، کتابخوانی ،شناسائی کتب مراجعه و طریق استفاده از کتابخانه .

همکاری.معلم و کتابدار درتدریس موضوع بخصوصی در کتابخانه با استفاده از منابع کتابخانه و کتب مراجعه .

کتابخانه های سیار

برای مدارسی که عده شاگردان آنها از ۲۰۰ تن کمترست‌وبودجه‌کافی برای تاسیس کتابخانه ندارند باید از کتابخانه های سیار استفاده شود، کتابخانه های سیار کتابخانه هائی هستند که بر روی اتومبیل ساخته میشوند مدلهای اروپائی و امریکائی این نوع کتابخانه ها موجود است ، یك کتابخانه سیار میتواند در هفته بچندین مدرسه خدمت کند ، دربعضی از مدارس نیز کتابخانه های موقت میتوان ایجاد نمود .پس از آنکه‌این کتب دریك مدرسه مورد استفاده‌واقع شد بمدرسه دیگر فرستاده میشود و بجای آن جعبه جدیدی تحویل‌مدرسه میدهند .

آزمایشگاه فیزیک، شیمی وطبیعی

دبیرستان کوشش بوسیله وزیر فرهنگ افتتاح شد

این آزمایشگاه توسط شخص نیکوکاری بدبیرستان اهدا گردید

خلیفه آرامنه راجع به‌آموزشگاههای ارامنه بیاناتی ایراد میکند

بمناسب افتتاح آزمایشگاه اهدائی آقای مهندس پزشکیان بدبیرستان کوشش ارامنه ساعت چهار بعد از ظهر دیروز طبق دعوت هیئت رئیسه فرهنگی دبیرستان کوشش آقای‌دکتر صدیق‌وزیر فرهنگ‌وعده‌ای از رجال و شخصیتهای برجسته کشور در سالن دبیرستان کوشش حضوریافتند

ابتدا آقای بارسقیان عضو هیئت رئیسه دبیرستان ضمن اظهار تشکراز آقای وزیر فرهنگ و آقای کوثری درباره آزمایشگاه اهدائی آقای پزشکیان سخن‌گفت وافزود باتوجهات مخصوصی که اعلیحضرت همایونی به تربیت نسل جوان کشور دارند امیدواریم نسل جوان ارمنی که اقلیت مذهبی هستند طوری تربیت شوند که دوشادوش برادران مسلمان در راه پیشرفت مملکت خدمت کنند بعد خلیفه ارامنه بیاناتی در زمینه تعلیم و تربیت جوانان ارامنه بزبان ارمنی ایراد کرد آنگاه آقای کوثری مدیر کل فرهنگ درباره پیشرفتها و موفقیتهائی که دانش آموزان ارمنی در مدارس بدست آورده اند بیاناتی ایراد کرد و گفت حتی در چند سال اخیر ازدانش آموزان .دبیرستانهای ارامنه در رشته ادبیات زبان فارسی چند شاگرد اول داشته ایم سپس آقای کوثری در باره اقلیت های مذهبی سخن گفت و افزودکه پیروان ادیان صاحب پیغمبر بزرگ و کتب آسمانی باید دست بدست هم داده و باکسانیکه منکر وجود حق هستند مبارزه کنند چنانکه در قران مجید خداوند میفرماید پیغمبران برادر هم هستند ما هم اولاد آنها هستیم ،ما همه ایرانی هستیم و برای کشور عزیزمان‌ایران باید دوشادوش یك ـ دیگر در پیشرفت و تعمیم فرهنگ و تربیت نسل جوان گامهای موثر و مفیدی برداریم در این هنگام آقای کوثری از آقای وزیر فرهنگ تقاضا کرد بمناسبت قدردانی از خدمات آقای دکتر حق‌نظریان‌رئیس دبیرستان و آقای پزشکیان که یك لابراتوار مجهز و زیبا اهداء کرده اند مدال اهدا کنند . آقای دکتر صدیق بپاس خدمات آقایان مزبور یك‌قطعه نشان دو فرهنگی به آقای دکتر حق نظریان ویك قطعه نشان درجه ۳ سپاس به آقای پزشکیان اهدا کرد .

در این هنگام آقای آقایان نیز دوباره اقلیتهای مذهبی سخن گفت: بعد آقای دکتر صدیق وزیر فرهنگ پس‌از اشاره‌بتاریخ ایران وارمنستان از خدمات بزرگی که یپرم خان در اول مشروطه نموده و خدمات سایر رجال‌وشخصیتهای‌ارامنه نسبت بایران یاد کرد و افزودچند روز قبل دستور دادم که در دانشکده اصفهان کرسی زبان و ادبیات ارمنی تاسیس شود . و در اینمورد نیز از همه جا تلگرافات تشویق آمیز به وزارت فرهنگ واصل شده آقای دکتر صدیق ضمن اظهار تشکر از آقای پزشکیان آزمایشگاه اهدائی را با قطع نوار سه رنگ بنام شاهنشاه افتتاح کرد و مدعوین از قسمت های طبیعی و فیزیك و شیمی دیدن کردند .

در آزمایشگاه شیمی آقای گل باباپور دبیر دوره دوم دبیرستان و متصدی آزمایشگاه توضیحاتی در مورد وسائل آزمایشگاه و طرز کار دانش آموزان‌باطلاع‌آقای وزیرفرهنگ رسانید و بسئوالات ایشان پاسخ داد . در آزمایشگاه فیزیك نیز آقای رهبر مطالبی بیان داشت :

پس از پذیرائی گرمی که از طرف هیئت رئیسه مدرسه و آقای دکتر حق نظریان رئیس دبیرستان بعمل آمد در ساعت ۶ مدعوین دبیرستان را ترك کردند .

دبیرستان کوشش

دبیرستان کوشش مدت ده سال است که فعالیت فرهنگی خود را شروع کرده و درآن دانش آموزان ارمنی مشغول تحصیل میباشند.

این دبیرستان مانندسایر دبیرستانها طبق مقررات وزارت فرهنگ و تحت نظارت فرهنگ استان اداره میشود و از دبیرستان های منظم وبسیار خوبی است که در کار خود توفیق کامل یافته است .

آقای دکتر حق نظریان رئیس دبیرستان و آقای عاطفی معاون دبیرستان که از بدو تاسیس در این موسسه مشغول کار هستند درحسن اداره و کار مدرسه سهم موثر وقابل تقدیری دارند .

آقای گل‌باباپور دبیر شیمی و متصدی آزمایشگاه به‌پرسشهای آقای وزیر فرهنگ پاسخ میدهد

آغاز مسابقات پینک‌پنک باشگاههای تهران

از فدراسیون پینك پنك کشور اطلاع داده شد که مسابقات کنونی قهرمانی پینك پنك باشگاهها باشرکت ۱۹ باشگاه از بعدازظهر امروز در سالن ورزشی پارك شهر آغاز میگردد . در مراسم قرعه کشی که در دفتر فدراسیون پینك پنك کشور باحضور نمایندگان باشگاهها انجام پذیرفت باشگاههای تاج وشماع‌وتهران‌جوان‌دردسته «ب» و باشگاههای دارائی و دیهیم در دسته «آ» قرار گرفتند .

مسابقات این دو دسته از ساعت ۵ بعدازظهر امروز آغاز گردید و دنباله مسابقات در روز های شنبه ودوشنبه و چهارشنبه هفته آینده ادامه خواهد داشت .

برنامه مسابقات فوتبال

دنباله مسابقات‌فوتبال قهرمانی باشگاههای تهران در زمین های شماره یك ودو امجدیه بدین شرح انجام میگردد.

جمعه ۲۱ بهمن ساعت ۲ وربع بعدازظهر شماع با پولاد بوستان با شاهین و فردوسی با داریوش و نیرو باشرق .

دوشنبه ۲۴ بهمن ساعت ۴ بعدازظهر بوستان با نادر و پنجشنبه ۲۷ بهمن ماه ساعت ۲ وربع بعدازظهر شهربانی با آمار عمومی وساعت ۴ تسلیحات با دژبان و نیرو با آرارات .

«دوشس دووینسور» مردی‌که بخاطر عشق از تاج‌وتخت پادشاهی انگلستان دست شست بمیهن خود بازمیگردد

روزجمعه دراطلاعات هفتگی

آگهی ارفرانس

چون انجام بخت‌آزمائی پانزده روزه ارفرانس بعلت مغایرت با مقررات بخت‌آزمائی ملی متاسفانه امکان ندارد علیهذا بدینوسیله باطلاع کلیه خریداران محترم بلیط های بخت‌آزمائی مذکور میرساند که برای اخذوجوه پرداختی خود به محل های خریداری شده مراجعه و در قبال تسلیم بلیط وجه پرداختی را دریافت نمایند .

آ ـ ۳۸۵۶۳ ارفرانس

دفتر وکالت

خسرو غفاری وکیل پایه یك دادگستری

خیابان رازی شماره ۵۸ ، تلفن ۴۲۰۰۰

انتقال یافت

۱ـ۳ آ ـ ۳۸۴۸۳

آگهی مزایده

۱ـ شرکت ملی نفت ایران تعداد نهصد و دو حلقه لاستیکهای اسقاط باندازه های مختلف موجود درانبارری تهران را از طریق مزایده بفروش میرساند .

۲ـ داوطلبان می‌توانند قبل از تسلیم پیشنهاد خود باداره انبار ها و تحویل کالا ـ سازمان مهندسی و خدمات فنی شرکت ملی نفت ایران واقع در خیابان شاه کوچه لاله ـ تهران برای ملاحظه قرار داد فروش و ترتیب بازدید اجناس مراجعه نمایند .

۳ـ پیشنهاددهندگان باید نرخ پیشنهادی خودرا باقید رؤیت جنس و اطلاع کامل از کمیت و کیفیت آن ووقوف بر شرایط قرار داد و تعهد تحویل گرفتن کلیه جنس بطور یکجا تعیین نمایند .

۴ـ برنده‌مزایده‌مسئول پرداخت عوارض گمرکی‌وسایرحقوق‌ومالیاتهای دولتی‌ازجمله‌عوارض شهرداری خواهدبود .

۵ـ پیشنهاد دهندگان باید مبلغ ۱۳۰۰۰ سیزده هزارریال‌بعنوان‌سپرده بصندوق شرکت ملی‌نفت ایران در تهران پرداخت و قبض سپرده را ضمیمه پیشنهاد نمایند . در صورتیکه برنده مزایده در ظرف مدت ده روز از تاریخ ابلاغ شرکت از امضاء قرارداد و انجام معامله خودداری کند سپرده‌اش بسود شرکت ضبط خواهد گردید و حق هیچگونه اعتراضی ندارد .سپرده باید بصورت وجه نقد باشد .

۶ـ پیشنهادات باید در روی برگهای چاپی مخصوص که از طرف اداره انبار ها و تحویل کالا سازمان مهندسی و خدمات فنی شرکت ملی نفت در اختیار علاقمندان گذاشته میشود بانضمام قبض سپرده در پاکت ممهور باقید جمله «مربوط بمزایده لاستیك» تا ساعت ۱۲ و ظهر روز چهارشنبه دهم اسفند ۱۳۳۹ اداره فوق‌الذکر واقع در خیابان شاه ـ کوچه لاله تسلیم و رسید دریافت شود .

۷ـ سپرده نفر اول و دوم تا امضاء قرار داد بابرنده اول نزد شرکت باقی‌می‌ماندولی سپرده سایرین پس از تعیین برنده مزایده مسترد خواهد شد .

۸ـ به پیشنهادات مبهم ـ ناخوانا ـ بدون سپرده ـمشروط ـ بدون اخذ رسید و پیشنهاداتی که بعد از موعد مقرره واصل شود ترتیب اثرداده نخواهد شد .

۹ـ شرکت در رد یا قبول هر یك یا کلیه پیشنهادات واصله مختار است .

شرکت ملی نفت ایران

۱ـ۲ آ ـ ۴۱۸۶۲

بنای یاد بود پیشرفت صنعت .

در قرن چهارم میلادی در پایتخت هندوستان ستون آهنی بر پا شده است‌که وزن آن شش تن ـ طول ۲۴ فوت و عرض قاعده آن ۱۶/۴ اینچ میباشد . این ستون‌که گواه اهمیت صنعت هندوستان در گذشته میباشد با وجودگذشت سالها امروز نیز هم چنان استوار و پا بر جا است .

هندوستان‌امروز افتخارات صنعتی گذشته را تجدیدنموده وهم‌اکنون‌محصولات‌ساخت هندوستان که‌طبق جدیدترین اسلوب فنی ساخته میشود در کلیه‌بازارهای جهان مورد استقبال مشتریان قرارگرفته است .

مرغوبیت‌کالا و مناسب بودن قیمت آن طوری است‌که با بهترین و ارزانترین محصولات ساخت بزرگترین کشورهای صنعتی رقابت شکست ناپذیر میکنند .

برای رسیدن باین مقام شایسته صنعتی ـ دقیق‌ترین کنترل فنی در تهیه محصولات صنعتی بعمل میآید تا کالا از هر حیث طبق استانداردهای بین‌المللی تهیه شود .

کالا در موعد معین تحویل میشود وبعد از تحویل نیز هرگونه سرویس ماشین آلات بعمل میآید برای هرنوع کمك در مورد تماس با صاحبان کارخانجات هندوستان باآدرس زیرمکاتبه‌نمائید .

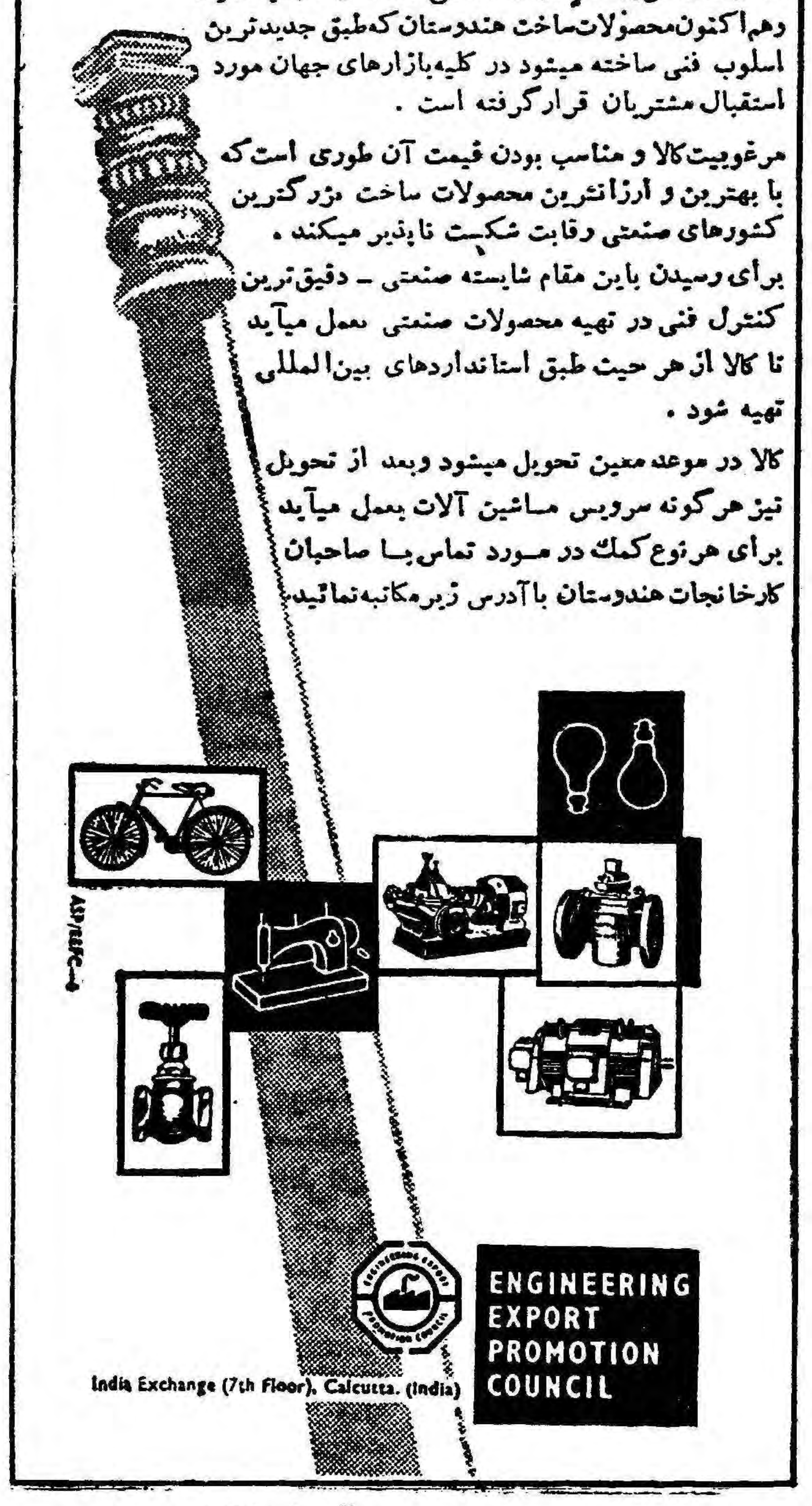

آ ـ ۴۲۴۱۴

در پرتو محصولات الکتریکی

هیتاچی HITACHI

زندگی چقدر شیرین است

یخچال و بادبزن هیتاچی باقیمتهای مناسب برای تمام خانواده ها

نماینده انحصاری : شرکت بازرگانی فانده با مسئولیت محدود ـ خیابان ناصرخسرو ـ پاساژ منظر ـ تلفن ۲ـ۹۲۱ ـ ۵۲

برای تماشای انواع رادیو ـ تلویزیون ـ بادبزن ـ یخچال و رادیو ترانزیستور از نمایشگاه دائمی هیتاچی واقع در مخبرالدوله دیدن کنید

اجتماعی

مردم حرف میزنند

شماره تلفن‌ما ۳۰۰۱۰ میباشد

شما هم میتوانید هر روز عصر (غیر از روزهای تعطیل) از ساعت ٦ تا ۷٫۳۰ بعداز ظهر بما تلفن کنید و مشکلات و درددلهای خودرا با مادر میان بگذارید

روزه بگیریم ؟

* حقوق ما که‌کم هست وزارت فرهنك هم کوپن‌های مارا نمیدهد ، یعنی میگوئید روزه بگیریم .

دوشیزه م‌ـ ناجی‌آموزگار

***

هنوز برق‌ما خاموش است

* اینجا تجارتخانه جواد حریریان است . حجره ماروبروی بانك پارس قراردارد یك هفته است که‌برق ما خاموش شده و کسی بفکر نیست ، اصلا کارمان فلج شده اگر میخواستند موتور برق هم کار بگذارند ظرف این یك هفته تمام شده بود.

***

درآئین‌نامه جدید تجدیدنظر شود

* من دانش آموز سال ششم دبیرستان هستم و از طرف کلیه دانش آموزان کلاس ششم دبیرستانها از وزارت فرهنك خواستارم که‌در آئین نامه جدید امتحانات نهائی تجدید نظر کنند .

دانش آموز ثریا

***

شهرداری سد معبر کرده است!

* شهرداری تهران با ایجاد یك باغچه مقابل خیابان بهزاد راه‌ورود اتومبیلها را مسدود کرده‌است.

حسین شکیبا

***

تلفن نمیدهند

* دریان‌تو کابل تلفن دارد ولی بماتلفن نمیدهند.

حبیب تاج‌بخش

***

پر رفت‌وآمدترین گذرها برق ندارد

* گذرمستوفی برق ندارد ، این گذر از پررفت وآمدترین نقاط تهران است ولی شبها در تاریکی محض فرومیرود.

عباس ـ قره

***

آقا ، اینکار خطرناك است

* اداره راهنمائی و رانندگی باید از پخش آگهی توسط اتومبیلها در خیابان جلوگیری کند ، چون خطرات زیادی دارد، تااعلان ازیك ماشین پخش میشود یکدفعه بچه و بزرك بخیابان حمله میکنند تا اعلانها را جمع کنند.

حسن

***

سینما بروها ناراحتند

* ببینیدآقا ، هم شما ،هم‌من ،هم‌همه‌ی‌آنها بسینما که میروند از تبعیضاتی که چه در داخل صف چه‌در داخل سینما ها برای مردم قائل میشوند ناراحت هستیم ، دلخوشی و تفریح ما مردم باتوجه به وضع مادی تنها سینما رفتن و دوساعتی بهر ترتیبی‌شده وقت گذراندن است ، آنوقت چرابایدآدم برای دیدن یك فیلم خوب هزارخون دل‌بخورد یابلیط‌گیر نمی‌آید ،یادم گیشه‌نرسیده بلیط تمام میشود خلاصه هزار دردسر دیگر . مسئول این‌سینما کیست ؟چرا شهرداری یا وزارت کشور اقدام نمیکند.

ناصر عظیمی

***

نباید تاکسیها را از رفتن بشمیران منع‌کرد

* ممنوع کردن رفتن تاکسیها بشمیران عمل درستی نیست، چون‌مردم مریض دارند، گرفتاری دارند، شمیران‌هم که تقریبا جزء شهرشده چرا اینکار را کرده‌اند .

محمد ـ مقدم

***

مجرای فاضل‌آب شهر ری خراب است

* بعلت خرابی مجرای فاضل آب شهرری تمام اطاقهای‌خانه های شهرری که‌در کنار مسیر این فاضل آب هستند مرطوب است ومردم مریض شده‌اند و آسایش ندارند .مهندس شهرداری هم‌نظر داده است که باید مسیر مجرا راعوض کرد ولی تاکنون اقدامی نشده است.

مسعود حسینی

***

اقلا صندوق پست بگذارید

* خیابان نواب گیشه پست ندارد ، یك صندوق پست درسه راه بیمارستان‌گذاشته‌اند که ما مجبوریم یك کیلومتر راه طی کنیم تابه صندوق برسیم .

بانو اشرف علوی

***

مسئله برق فروزان حل نشد

* ماجزاینکه توسط این ستون که درد دلهای مردم را منعکس میکند به آقای نخست وزیر شکایت کنیم چاره دیگری نداریم . این برق فروزان بالاخره درست نشد و هزاران نفر ساکنین محلاتی که‌از این برق استفاده میکنند ناراضی هستند.

ضیاء

***

صدهزار اتومبیل بی‌جا میماند

* شهرداری اعلام کرده است که اتومبیلها نباید شبها در خیابانها گذاشته شود ، پس تکلیف صد هزار اتومبیل چیست و کجا میتوان آنهاراجا داد. شهرداری قانونا نمیتواند اینکار را بکند مگر اینکه وزارت کشور تصمیم بگیرد.

ماشین‌دار !

***

تکلیف آدم مریض‌دار چیست ؟

* بنویسید ، آمدیم و یکنفر مریض را خواستیم از بیمارستانی در تهران به شمیران حمل نمائیم ، آنوقت تکلیف چیست ؟در حال حاضر باید یك « کورس » تاکسی سواربشویم تاایستگاه اتومبیلهای کرایه شمیران واز آنجا مریض را از تاکسی بیرون آورده وبا اتومبیلهای کرایه بشمیران برد.

سرهنك مظاهری

اینروزها

مشکل تاکسی‌ها و کرایه‌ها چیست؟

بتاکسی‌ها اجازهٔ خروج ازشهرداده شد

رانندگان کرایه درخیابان خاقانی نظریات خودرا برای خبرنگارما شرح میدهند

◆ سرعت مرز تهران را تعیین میکند

◆ از این پس تاکسی هامیتوانند بطوردربست از شهر خارج شوند

◆ تفاوت‌بین‌کرایه وتاکسی قبلا چه بود

◆ اداره راهنمائی‌ورانندگی پاسخ میدهد :

ظرف چندروزاخیر مسئله‌جلوگیری از کار اتومبیل های کرایه در داخل شهر موضوعی بود که سرنوشت‌قریب پنج هزار اتومبیل سواری را درتهران تعیین نمود .

رئیس اداره راهنمائی و رانندگی

تابلوی ٦۰کیلومتر نشانهٔ آغاز خارج شهر است

دیروز طی‌مصاحبه‌ای بخبرنگاران‌اظهار داشت یکباره ما متوجه شدیم که در اثر عدم توجه قریب «۳۵۰۰»دستگاه از اتومبیل ها در داخل شهر حرکت میکنند و نظم عبور و مرور را مختل میسازند .

این اتومبیل ها نه مقررات تاکسی رانی را در شهر مراعات مینمودند ونه خودرا مقید باجرا مقررات مربوط بماشین های سواری‌کرایه‌میدانستند.

ازاین رو بکار آنان در شهرخاتمه داده شد و مقرر گردید آندسته از کسانیکه بخواهند در شهر کار کنند باید نمره خودرا تبدیل به تاکسی نمایند .

این موضوع بوسیله خبرنگار ما نیز باطلاع مقامات راهنمائی رسید و ازاین رو قریب ۲۵۷۰ دستگاه از آنان نمره‌های خود را تبدیل به‌تاکسی نمودند اما با اجرای این طرح چند اشکال پیش‌آمد که توسط خبرنگار ما نیز چند روز پیش مطرح گردید وبا مصاحبه دیروز آقای سرهنك وثیق و تصمیم جدید راهنمائی مبنی براجازه خروج تاکسیها ازشهر خود بخود یکی از این اشکالات مرتفع گردید .

مشکل دیگر موضوع اتومبیل‌های دربست بود که اگر کسی میخواست از شهر تا شمیران یا نقطه دیگری از شمیران‌یك اتومبیل دربست کرایه کند با قانون جدید منع خروج تاکسیها از شهر ممکن نبود آقای سرهنك وثیق در این مورد گفت :

در شمیران و یا تمام نقاط دیگر که تاکسی یا کرایه وجود دارد هر مسافرویا یك خانواده می‌تواند بایك تاکسی دربست از جاده پهلوی یا عباس آباد بشمیران و از بلوار آب کرج مستقیما بفرودگاه بروند و هیچ مانعی در کار نخواهد بود مشروط باینکه راننده تاکسی دیگر مسافر در بین راه سوار ننماید و اگر چنین کاری ازاوسرزد مشمول جریمه‌خواهد شد .زیرا چنین عملی به کارکرایه‌ها صدمه زده و اصولااز وظیفه تاکسی رانی خارج است و اما درباره نظر مسافرین خطب ـقدیم شمیران که اظهار میداشتند تغییر ایستگاه این خطب ـموجب این شده که ماهر روز مبلغ‌شصت ریال اضافه کرایه بدهیم. اداره راهنمائی و رانندگی اظهار میدارد سابقا ایستگاه کرایه های این خط بالا تر از شرکت بیمه در خیابان سعدی قرار داشت و حالا ایستگاه به خیابان شاهرضا منتقل گردیده است و مسافت ایستگاه قدیم وجدید بیش از سیصد متر نیست. وبا این‌ترتیب بمعقول بنظر نمیرسد که مسافرین برای سیصد متر مسافت ناچار بپرداخت کرایه بشوند .

مسافرین اظهار میدارند که درآن موقع اتومبیل های کرایه آنان را تا بازار و تویخانه میرسانید و حال‌آنان مجبورند از همانجا سوار تاکسی‌بشوند و در هر راه مبلغ پانزده ریال بپردازند وبالعکس هم باید از محل کار خود سوار تاکسی شوند و بمحل ایستگاه جدید بروند و از آنجا سوار کرایه بشوند .

اداره راهنمائی و رانندگی دراین مورد اظهار میدارد در گذشته‌سواری های کرایه مسافر را بطور خصوصی و برخلاف مقررات بنقاط دیگر شهر میبردند و این همان خلافی است که هم اکنون از آن جلو گیری می شود و عمل خلاف و ناصحیح را برای همیشه نمی توان ادامه داد .

حال‌برای اینکه با وضع کارکرایه وتاکسی در داخل شهر و چگونگی آن در سابق بااطلاع باشید بدنیست در این مورد مطالبی بنظر خوانندگان عزیز برسانیم .

در سال ۱۳۳۱ در وضع تاکسیها تجدید نظر کردند و قرار براین‌شد که تاکسیها برای اینکه از ماشین های دیگر مشخص باشند گلگیرهای خود را برنگ سفید درآورند .

متناسب با احتیاجات تهران هر سال تعدادی‌برتعداد تاکسیهاافزوده شد و برای اینکه اتومبیل هائی در خارج از شهر کار کنند مقرر گردید اتومبیل های کرایه برای اینکار اختصاص داده شود .

ودر همان وقت از خروج تاکسی ها از شهر جلو گیری میشد ولی کرایه

بقیه درصفحه ۱٦

تلویزیون ایران

برنامه امشب

ساعت ۵٫۳۰ ـ برنامه آهنگهای غربی درخواستی رادیوئی
ساعت ٦ اعلام برنامه تلویزیون
ساعت ۳ر ٦ برنامه خردسالان
ساعت ٦٫۳۰ فیلم کوتاه
ساعت ۷ یك برنامه هنری
ساعت ۷٫۳۰ سازمان برنامه
ساعت ۸ هنرهای زیبا
ساعت ۸٫۳۰ اخبار وفیلم‌خبری
ساعت ۸٫٤۵ برنامه هنری هنرهای زیبا
ساعت ۹ مسابقه دانش‌وپیروزی
ساعت ۹٫۳۰ فیلم سینمائی
ساعت ۱۱٫۳۰ پایان برنامه

برنامه فردا شب

ساعت ٦٫۰۳ برنامه خردسالان
ساعت ٦٫٤۵ فیلم های خبری
ساعت ۷ مسابقه نام آهنك
ساعت ۷٫۳۰ برنامه دانشگاه
ساعت ۸ هنرهای زیبا
برنامه محلی
ساعت ۸٫۳۰ مسابقه ۲۰ستوالی
ساعت ۹ تئاتر
ساعت ۹٫۳۰ آنچه در این‌هفته گذشت
اخبار روز واهم اخبار جالب‌هفته گذشته توسط روزنامه اطلاعات
ساعت ۱۰ فیلم مانتوانی
ساعت ۱۰٫۳۰ پایان برنامه

لطفاً یادداشت فرمائید

امشب

درانجمن ایران و امریکا
کلوب بریج و شطرنج
از ساعت ٤ بعداز ظهر
سخنرانی تحت عنوان :
وضع اقتصاد در جامعه «دموکرات امریکا »
از ساعت ٦ بعد از ظهر
در کانون دانشجویان
مکالمه انگلیسی
ازساعت ۵ بعدازظهر
کلاس شطرنج
ازساعت ٦ بعد از ظهر
درانجمن ایران و پاکستان
بازی لوتو
از ساعت ٦ بعد از ظهر
ته‌دانسان
از ساعت ۸ بعد از ظهر

برنامه فردا

درانجمن ایران و امریکا
شب نشینی و رقص
ازساعت ۷ بعد از ظهر
در کانون دانشجویان
کلاس رقص
از ساعت ۹ صبح تا۱۲ظهر
ته دانسان
ازساعت ۵ بعد از ظهر
درباشگاه نفت
فیلم برای کودکان
از ساعت ۱۰ صبح
در باشگاه کارمندان‌دولت
برنامه مخصوص کودکان
از ساعت ۱۰ صبح

ایران طیور : سازندهٔ ماشینهای جوجه کشی ولوازم مرغداری
مرکز فروش : تهران ـ خیابان شاهرضا ـ میدان فردوسی عنوان نگرانی ذ کاط
نقشه راهنمای کارخانه ایران طیور

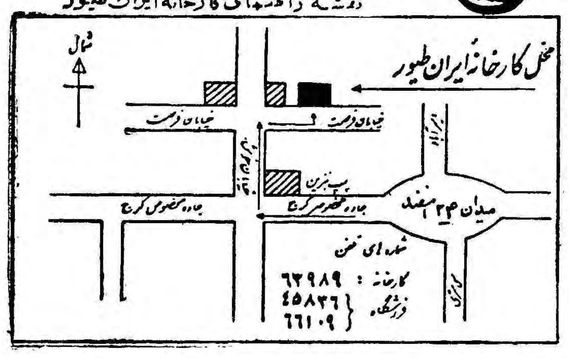

HOMBURG
TRANSPULMIN
بصورت : آمپول ، پماد ، شربت ، شیاف
آ ـ ٤۲۳۸۰

درکف فراوان شامپو گلمو
هزاران زیبائی ولطافت نهفته است
شامپو گلمو موهارا تمیز و درخشان میکند. زرده تخم مرغ ، گلسترین‌سیستین ولسیتین وسایر مواد مقوی که در گلمو بکار رفته رشد موی شما را بیشتر وآنرا لطیف وخوشبو میسازد .
شامپو گلمو حاوی زرده تخم مرغ تازه
مطمئن‌ترین وسیله شستشوی موی سر
ثمره تخصص وتجربه شصت وچهارساله کمپانی معظم شوارتسکف آلمان

برای رفع مشکلات خود راجع‌بموی‌سر باصندوق پستی شماره ۲۰٤٤ تهران‌مکاتبه فرمائید شوارتسکف آلمان بشما پاسخ خواهد داد
آ ـ ٤۲۵۲۰

آگهی های تسلیت

استاد ارجمند جناب آقای فریدون کوشا
بدینوسیله مصیبت وارده را بجنابعالی صمیمانه تسلیت می گوئیم .
دانش آموزان ششم ریاضی دبیرستان بامداد

همایون عزیز
مصیبت وارده را به آن دوست عزیزم تسلیت می گویم
آ-۳۸۵۰۷ **دانش آموزدبیرستان رهنما -مهدی اپیکچی**

جناب آقای اسحق بروخیم
مصیبت وارده را به آن دوست ارجمند و فامیل محترم تسلیت گفته بقای عمر بازماندگان‌راازخداوند متعال‌خواهانیم
از طرف فامیل کهنیم - آقا جان کهنیم

سرکار سرهنك نصرت‌اله قهرمانی
افسران دانشجوی دوره عادی دانشگاه فرماندهی و ستاد مصیبت وارده سرکار را صمیمانه تسلیت میگویند

سرکارسرگرد سیگارودی
مصیبت وارده را بجنابعالی تسلیت گفته و بقای عمر و سلامتی سرکار و سایر بازماندگان را از خداوند مسئلت می نمائیم.
سرگرد نیك سرشت - سرگرد میر سجادی - سرگرد نیرومند - سرگرد افشار جوان - سرگرد شاد افزا -سروان انسانی - سروان زندی - سروان ناصحی نژاد - سروان امامی - سروان شکری فعال - ستوان صیرفی - ستوان پور جبار -افسر یار منشوری

جناب آقای فریدون کوشا
شاگردان شما از صمیم قلب مصیبت وارده را تسلیت گفته و خود را شریك غم آنخانواده محترم میدانند
دانش آموزان سال ششم ریاضی۱دبیرستان‌دارالفنون

با نهایت تاثر و تالم فاجعه درد ناك در گذشت سروان فاضل محسنی تبریزی و خانواده آن فقید سعید را از طرف خود و کلیه هم قطاران شادروان به خانواده محترم آنمرحوم بویژه آقایان شربت زاده و سرکار سرهنك ۲ عباس‌محسنی تبریزی تسلیت عرض نموده صبر و شکیبائی و سلامت و تندرستی برای عموم بازماندگان از خداوند یکتا مسئلت‌دارد
آ-۴۲۳۵۰ **سرلشگر میرجهانگیر**

دبیر گرامی جناب آقای روحانی
با نهایت تاسف مصیبت وارده را بجنابعالی و بانو تسلیت عرض مینمائیم
کلاس پنجم طبیعی دبیرستان نوباوگان ضرابی

جناب آقای محمد رضا نیك بین معاون‌محترم دبیرستان فردوسی مصیبت وارده‌را به‌آن استاد گرانمایه تسلیت‌عرض می کنیم .
آ-۳۸۵۳۵ **دانش آموزان کلاس پنجم طبیعی**

استاد محترم جناب آقای محمد رضا نیك بین
دانش آموزان کلاس چهارم ریاضی دبیرستان‌فردوسی مصیبت وارده را بجنابعالی تسلیت عرض می کنند .
دانش آموزان کلاس چهارم ریاضی دبستان فردوسی

خانواده های محترم ناظمی - آذرپور - لطیفی -باخاطری دردناك حادثه تاثر آور درگذشت مرحومه بانو بتول ناظمی را تسلیت عرض نموده و بقاء و سلامت بازماندگان آنمرحوم را از خداوند بزرك مسئلت دارند .
هوشنك آذرپور -ابوالقاسم اسفندیاری - صحبت‌الله ظفری - مرتضی مهرابی - کریم نساجی - باقر دولتی

با کمال تاثر و تالم حادثه ناگوار را بخانواده های محترم شربت زاده و نخجوانی تسلیت عرض نموده و از خداوند رئوف ببازماندگان صبر می طلبیم .
آ-۳۸۵۵۵ **خانواده شهسواری**

دانش آموزان کلاس اول فردوسی
با کمال تاسف مصیبت وارده را بجناب آقای محمد رضا نیك بین معاون محترم دبیرستان تسلیت عرض می نمایند .

جناب آقای محمد رضا نیك بین معاون محترم دبیرستان فردوسی دانش آموزان کلاس سوم دبیرستان فردوسی با کمال تاسف مصیبت وارده را تسلیت عرض می کنند و خود را در اندوه آن استاد عزیز شریك میدانند .

جناب سرهنك صدیق مقدم
درگذشت فرزند عزیزت پروانه را به آن خاندان جلیل تسلیت عرض نموده خواهشمند است خود و خانواده ام را در این مصیبت جانکاه سنهیم بدانید .
آ-۳۸۵۶۹ **یدالله فیوجو خانواده**

جناب آقای سید مصطفی سید زاده
مصیبت وارده را به جنابعالی تسلیت عرض نموده سلامتی شما وبازماندگان راازدرگاه خداوندمتعال‌خواستاریم
تقی طهماسبیان - حسین کیاری -حسین فخرائی

دانش آموزان کلاس چهارم طبیعی دبیرستان فردوسی
مصیبت وارده را باستاد بزرگوار جناب آقای محمد رضانیك بین معاون محترم‌دبیرستان تسلیت عرض مینمایند
آ-۳۸۵۳۵

جناب آقای محمد رضا نیك بین معاون محترم‌دبیرستان فردوسی با کمال تاسف مصیبت وارده را بجنابعالی تسلیت عرض می‌کنیم و خودرا در غم آن استاد محترم شریك‌میدانیم
دانش آموزان کلاس دوم دبیرستان فردوسی
آ-۳۸۵۳۵

دانش آموزان کلاس پنجم ریاضی دبیرستان فردوسی
مصیبت وارده را باستاد عزیز جناب آقای محمد رضانیك بین معاون محترم دبیرستان تسلیت عرض می نمایند .

کارمندان دبستان قائم مقام
مصیبت وارده را بجناب آقای جواد روستائی تسلیت عرض می نمایند .

جناب آقای فرج‌الله اسکندری پور
با نهایت تاثر مصیبت وارده به آنجناب را تسلیت عرض می نمائیم و خود را در غم جنابعالی وسایر بازماندگان آنمرحوم شریك میدانیم .
محمد صادق میرفندرسکی - کریم ابراهیم - قدرت‌الله احمدیان آ-۳۸۵۷۳

جناب آقای فرج‌الله اسکندری پور
با نهایت تاسف و تاثر مصیبت وارده بجنابعالی را تسلیت عرض نموده سلامتی بازماندگان آنمرحوم را آرزو می نمایند .
پرویز قدیمی (نوائی)

جمعیت جراحان مکتب عدل
مصیبت وارده را بدوست و همکار محترم جناب آقای دکتر زهتاب عضو جمعیت تسلیت عرض نموده سلامتی و موفقیت آندوست عزیز را از درگاه قادر متعال خواستاراست
آ-۳۸۵۴۳ **دبیر جمعیت - دکتر منصور**

جناب آقای جواد روستائی
مصیبت وارده را تسلیت عرض می کنم .
آ-۴۲۵۳۸ **شیدا خامه**

جناب آقای محمد رضا نیك بین معاون محترم دبیرستان فردوسی با کمال تاسف مصیبت وارده را بجنابعالی تسلیت عرض می کنیم .
دانش آموزان کلاس ششم طبیعی
آ-۳۸۵۳۵

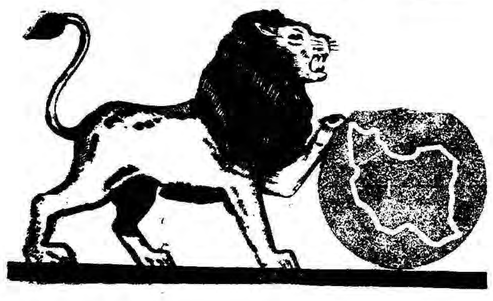

پول مُفت بکسی نمیدهند ؟.

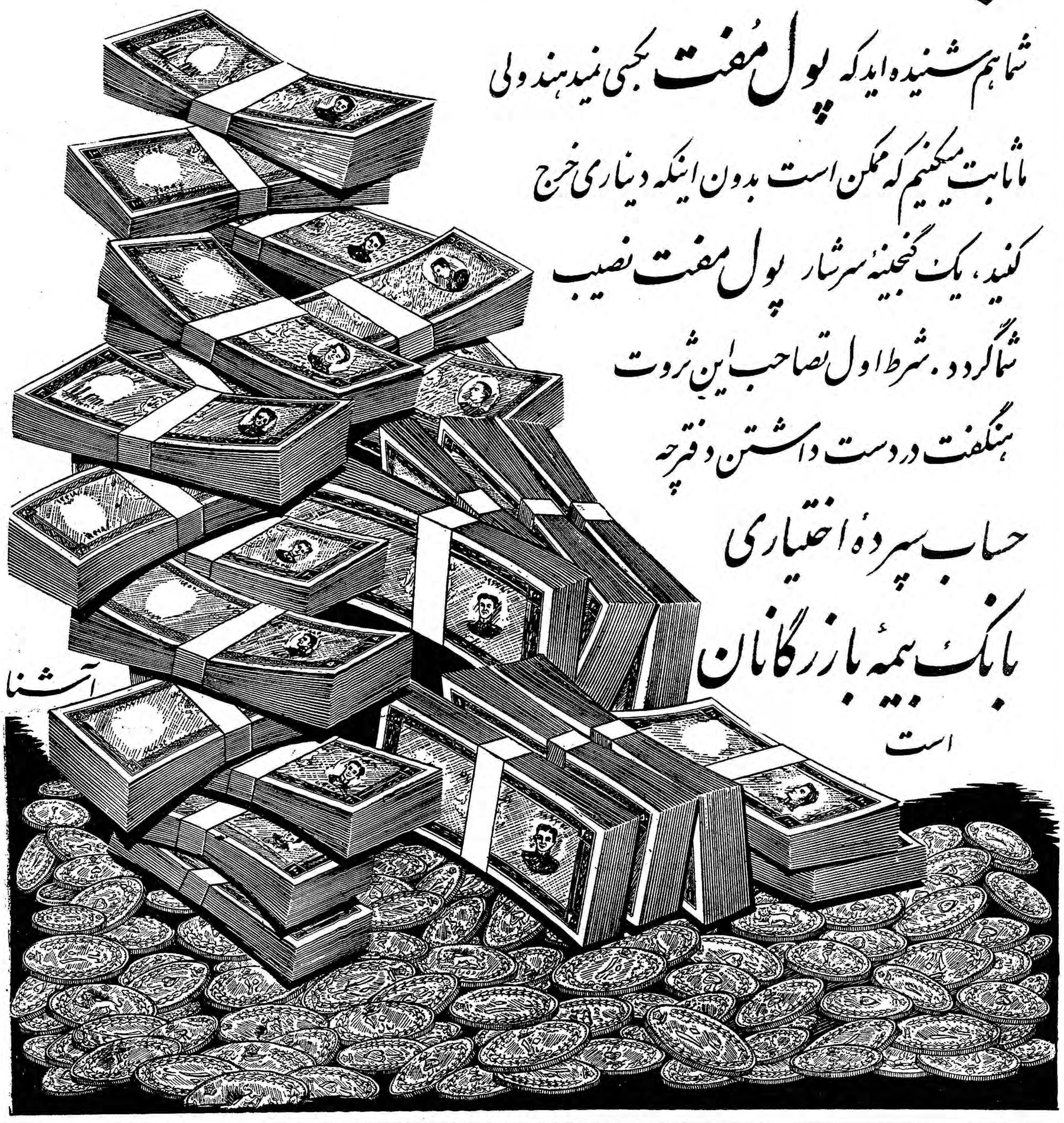

آگهی رسمی

پیرو آگهی رسمی شماره ۴۹۶۱- ۳۹ر۴ر۲۹ پخش شده در روزنامه رسمی کشورشاهنشاهی وروزنامه اطلاعات تهران‌برابرنامه‌شماره۷۳۵-۴-۳۹ر۱۰ آقای مدیر عامل شرکت سهامی جین شهرستان گرگان و دشت متضمن صورتمجلس‌مجمع‌عمومی فوق‌العاده مورخ ۳۹ر۵ر۱۰ و صورتمجلس مجمع‌عمومی عادی سالیانه مورخ ۳۹ر۵ر۳۱ و صورتمجلس موافقت نامه در سهم سهام شرکاء شرکت فوق‌الذکرازتاریخ ۳۹ر۵ر۳۱ تغییرات بشرح زیرین درشرکت مزبور بوقوع پیوسته است .

۱- سرمایه شرکت از مبلغ نه میلیون ریال‌به‌مبلغ بیست‌وپنج‌میلیون ریال افزایش یافته است .

۲- سهام هر یك شرکاء از تاریخ ۳۹ر۵ر۳۱ بشرح زیرین اعلام و ثبت شده است .

۱- شرکت سهامی صنعتی بهشهر	۱۶۳۰ سهم
۲- آقای میرزاعلیخانی	۲۳۹ سهم
۳- بانو شرافت زمان حسینیان	۱۲۰ سهم
۴- آقای اکبرزاده	۱۴سهم
۵- بانو معصومه باقری	۷ سهم
۶- آقای نعمت‌ورحمت‌اله باقری‌بالسویه	۱۴۰ سهم
۷- آقای محمد باقری	۱۷۵ سهم
۸- آقای اسدالله‌باقری	۱۷۵ سهم

جمعا بالغ بر دو هزار و پانصد سهم و بیست و پنج میلیون ریال است .

۳- مواد ۴۸ و ۵۳ و۵۴ اساسنامه بشرح مذکور در صورت مجمع عمومی فوق‌العاده مورخ ۳۹ر۱۵ر۱۰ اصلاح گردیده‌است .

۴- مدت بازرسی بازرس شرکت (آقای کاشانی) که شهریور ماه ۱۳۳۹ پایان آن بوده برای تاآخر خردادماه۱۳۴۰ طبق ماده اصلاحی اساسنامه ادامه داده شده است مراتب بالا در تاریخ یکم بهمن ماه ۱۳۳۹ در دفتر ثبت شرکت‌های داخلی اداره ثبت گرگان به ثبت رسیده‌است .

از طرف رئیس اداره ثبت اسناد شهرستان گرگان و دشت -بخشنده

آ- ۴۲۴۶۴

تبریکات

جناب آقای فرود شهردار محترم تهران

انتصاب آقای امیری را بریاست برزن ۱۰ تبریك عرض نموده سعادت و موفقیت جنابعالی را در راه خدمت به میهن عزیز ازخداوند متعال مسئلت مینماید .

از طرف ساکنین خیابان بربانك ـ ناصر رهبری
آ ـ ۳۸٤٦۹

جناب آقای عزت‌اله گودرزی دوست ارجمند

انتخاب جنابعالی را بنمایندگی مجلس شورایملی تبریك‌عرض‌میکنم

همدان ـ دکتر آرمن افتادیلیان
آ ـ ٤۲۳٦٦

جناب آقای محمد صمیمی

انتخاب آن جناب را بنمایندگی دوره بیستم مجلس شورای ملی صمیمانه تبریك عرض توفیق بیشتری‌برای سرکارعالی‌درخدمت بشاهنشاه محبوب و کشور عزیز از خدای بزرك خواهانم

تهران ـ هادی گنجه
آ ـ ۳۸٤٤۳

انتخاب مجدد جناب آقای دکتر قاسم طاهباز سردبیر روزنامه‌وزین کیهان که از خدمتگزاران مشهور شاهنشاه محبوب و ملت ایران‌است بهموطنان عزیز تبریك عرض موفقیت آن راد مردشریف را ازخداوند عادل خواستاریم .

انجمن محلی شمالشرق تهران ـ جعفر مشیری
آ ـ ۳۸٤۹۷

انتخاب مجدد جناب آقای دکتر مرتضی‌قلی کیان را از طرف قاطبه مردم شهرضا بسمت نماینده مجلس شورای ملی که نمونه اقدام باراده ملت و آزادی کامل انتخاب او معرف رشد ملی و حسن تشخیص‌اهالی محترم می‌باشد به‌معظم‌له و عموم اهالی تبریك میگوئیم رجاء واثق داریم که‌اقدامات اصلاحی که در تمام شئون فرهنگی بهداشتی و عمرانی این سامان‌برائر ابراز کفایت ودرایت جناب آقای دکتر غلامرضاخان کیان اجرا چندین سال بود متوقف شد ،بود دنبال ودر پرتو مجاهدت و لیاقت و شایستگی خواسته‌های مردم شاه پرست و میهن دوست شهرضابمرحله عمل در آید .

خلیل کاظمیان ـ مهدی شیدائی ـ محمود کاظمیان ـ احمد کاظمیان ـ فتح‌اله شیدائی ـ حبیب‌اله شیدائی ـ فضل‌اله شیدائی ـ
آ ـ ٤۱۹٤٤

استاد عالیقدر جناب آقای رضا جعفری

انتخاب جناب عالی را بنمایندگی مجلس شورای ملی تبریك‌عرض میکنم‌وبمردان‌هوشمندقزوین که‌در این امر کیاست ذاتی خودرا ثابت کرده‌اند درود میفرستم .

حسین شبابی
آ ـ ۳۸٤۸۷

دوست ارجمندم جناب آقای دکترمصطفی الموتی

توفیق مجدد جنابعالی بنمایندگی مجلس شورای ملی موجب کمال مسرت و خرسندی مخلص گردیده ، این موفقیت رابرای بار دیگر صمیمانه تبریك عرض مینماید ـ ارادتمند **آزادگان ازبندر پهلوی**
آ ـ ۲٤۸۲ ٤

جناب آقای عزت اله‌گودرزی

بانهایت مسرت انتخاب جنابعالی را بنمایندگی دوره بیستم مجلس شورای ملی صمیمانه تبریك عرض‌نموده موفقیت آنجناب را درراه‌خدمت بشاهنشاه محبوب و میهن از ایزد متعال خواستارم.

ستوان ۳مرتضی میناگر آ ـ ٤۲٤۷۸

جناب آقای مهندس رحمت‌اله مقدم

انتخاب آن جناب رابنمایندگی مجلس شورای ملی صمیمانه‌تبریك عرض مینمائیم .

ازطرف کارمندان بازرگانی شهپر محتشمی
آ ـ ۳۸۵۵۱

جناب آقای مهندس عبداله والا
مدیر محترم مجله تهران مصور

بار دیگر مردم شرافتمند وشاهدوست خلخال باانتخاب جنابعالی‌از زادگاه خود بنمایندگی دوره بیستم مجلس شورای ملی رشد فکری و علاقه خودرا بشما به ثبوت رسانیدند بنابراین دوستان شما هم از این حسن انتخاب خوشحال بوده موفقیت آنجناب را از خداوند بزرك مسئلت مینمایند.

محمدکریم ارباب ـ علی معماریان ـ اصغر سیاه‌پوش ـ حسن یزدی وچندین امضاء دیگر
آ ـ ٤۲٤۸۸

جناب آقای مهندس شریف امامی نخست‌وزیر ـ جناب آقای دکتر پور همایون وزیر بازرگانی

انتصاب شایسته رجل لایق‌وکارآزموده مثل آقای دکتر غفاری‌را که بیش‌از بیست سال خدمت وزارت بازرگانی رابرعهده دارند بسمت معاونت فنی موجب تشکر وامیدواری قاطبه بازرگانان کشور میباشد.

حاجی علی اکبر کاظمی ـ محمود اخلاقی‌حاجی‌محمود پور کاظمی ـ عباس اورنك ـ حاجی احمد عسگری ـ حسین فرداش ـ حسین احمدی ـ حاجی اسمعیل کاظمی ـ ابوالقاسم‌رونقیان حاجی‌علی‌عبیری نژاد ـ حسین‌چهل‌تنی
آ ـ ٤۲٥۰۰

انتخاب مجدد جناب آقای سیدحسن مصطفوی پسر عموی عزیز خودرا به نمایندگی بیستمین دوره قانونگزاری صمیمانه تبریك و موفقیت ایشان را در راه خدمت به شاهنشاه و میهن عزیز صمیمانه خواستاریم .

مهندس محمد مجدو بانو آ ـ ۳۸٥۸۱

جناب آقای رضا جعفری

انتخاب جنابعالی را بنمایندگی مجلس شورایملی تبریك عرض مینمایم

سید رضا سجادی
آ ـ ۳۸٥۲٥

جناب آقای عبداله زنوزی

انتخاب آن جناب را بنمایندگی مجلس شورایملی تبریك گفته موفقیت جنابعالی را خواهانم

نقی زاده
آ ـ ۳۸٤۹۹

جناب آقای رضا جعفری

انتخاب بجا و شایسته جنابعالی بنمایندگی از طرف اهالی غیور وشاه پرست قزوین در دوره بیستم قانونگزاری مجلس شورایملی صمیمانه تبریك عرض مینماید .

حاج حسین آقا بابالو وبانو محمود زهپور ـ داود آقابابالو ـ عباس دانائی ـ سرهنك حاج ابوالفتحی ـ محمد جباری ـ علی زهپور ـ سرگرد سیف‌اله جعفری
آ ـ ۳۸٥۱۷

جناب آقای مهندس عبدالله والا مدیرمحترم مجله تهران مصور

انتخاب آن جناب را به‌نمایندگی مجلس شورای ملی از صمیم‌قلب تبریك عرض نموده وبقای عمر و موفقیت جنابعالی را ازخداوند بزرك خواستارم

ابوالقاسم خرمی
آ ـ ۳۸٥۳۷

آقای میرعلی‌نقی میرکیا

کاندیدای شهرستان لنگرود به اوضاع محل کاملا آشنا ودر عمران وآبادی حوزه انتخابیه لنگرودفعالیت قابل ملاحظه‌ای بخرج خواهند داد.

روی این اصل اهالی محترم شهرستان لنگرود بایشان رای می‌دهند .
آ ـ ٤۲٤۹۸

پیام‌بهمشهریهای عزیز نطنزی‌وجوشقانی

همایون شاهنشاهی پس از قرنها شهرستان نطنز از کاشان منتزع شده واز طرفی دولت جناب آقای مهندس شریف امامی خود را بیطرف‌معرفی وحقا هم عمل نموده و از هر جهت آزادی و آسایش مردم هر محل راقلبا خواستار گردیده و مقرر شده اهالی در تعیین سرنوشت خود آزادهستند تذکر داده شود اهالی محترم شهرستان نطنز و جوشقان که در هوش‌و ذکاوت مشهورند و همشهریهای محترم نطنز جناب آقای منوچهر ریاحی فرزند جناب آقای حبیب‌اله ریاحی (معین السلطنه) ونوه مرحوم آقای میرزا نصراله خان ریاحی را میشناسند که اهل خاك پاك نطنز است:حالا با شما اهالی شرافتمند و با غیرت نطنز و جوشقان است که در تعیین سرنوشت خویش شهامت و نبوغ خود راآشکار ساخته و بجناب آقای مهندس منوچهر ریاحی رای دهند .

از طرف نطنزیهای مقیم اصفهان ـ دکتر علی اکبر هنجنی ـ سید موسی وزیری ـ سید مصطفی خسروانی ـ سید حسین واقفی ـ سیدحبیب‌اله واقفی ـ سید علی وزیری ـ دکتر غلامحسین هنجنی
آ ـ ٤۲٤٤٤

اهالی شهرستان لنگرود و توابع

به نماینده حقیقی خود آقای حاج صدرائی اشکوری رای میدهند.
۱ ـ ٦ آ ـ ۳۸۲٦٥

غلطك ویبران
ساخت آمریکائی قیمت ارزان
۲ تن وزن ـ ۸تن ضربه
چند دستگاه رسیده
تهروپ ـ میدان فردوسی
تلفن ۴۲۲۸۳
۱ ـ ۱۰ آ ـ ٤۱۸٤۲

آگهی خرید چغندر

طبق موافقت اولیای محترم شرکت مقرر گردیده باآقایان مالکین چغندر کاری که تمایل دارند چغندرخودرابکهریزك تحویل دهند قرارداد برای کشت چغندر سال ۱۳٤۰ منعقد گردد و بهای خرید چغندر سال ۱۳٤۰ نیز بشرح زیر میباشد :

۱ـاز شعاع یك تا سی کیلو متر باکرایه مقطوع روی قپان کارخانه ۱۰۲۰ ریال

۲ـاز شعاع سی و یك تا نود کیلو متر باکرایه مقطوع روی قپان کارخانه ۱۱۵۰ ریال

۳ـاز شعاع نود و یك ببالا کیلو متر باکرایه مقطوع روی قپان کارخانه ۱۳۰۰ ریال

بدیهی است چغندر کاراینکه مایل باشند چغندر آنها بکرج تحویل شود قرار داد بنام کرج منعقد و بهای آن برابر شعاع بندی بالا منظور وپرداخت خواهد شد ،بنابراین خواهشمند استبا توجه باقدامات‌مساعدی که‌برای رفاه حال آقایان چغندر کاران محترم از طرف شرکت سهامی کارخانجات قند بعمل آمده است هر چه زودتر بکارخانه مراجعه ونسبت بانعقاد پیمان و تحویل بذر اقدام فرمایند .

کارخانه قند کهریزك
آ ـ ٤۲۳۹۲

حراج سالیانه فروشگاه بزرك

کازرونی

ازروز شنبه ۱۵ بهمن‌ماه

تهران خیابان سعدی ـ اصفهان خیابان‌چهارباغ
آ ـ ٤۲٥۰٦

پوست پرتقال و سیب هم برای هنرمندان جیره‌بندی شد ...

روزجمعه در اطلاعات هفتگی

قابل توجه شهردار محترم تهران

تشویق از خادمین تنبیه خائنین است

اهالی بخش ۱۵ از خدمات آقای «نیرالدین دادگستر» معاون برزن بخش ۱۵ که با صداقت و صمیمت در نظافت این بخش نظارت کامل دارند تشکر مینماید.

ازشهردار محترم تهران که منظوری جز خدمت به کشور ندارند انتظار داریم موجبات تشویق نامبرده را تاآنجاکه مقدور است فراهم نموده ، خادمین کشور را دلگرم نمایند.

ازطرف ساکنین بخش ۱۵
آ ـ ۳۸٥۷۱

آگهی حصر وراثت

در تاریخ ۲٦ر۷ر۳۹ آقای محمد قلی مبشری فرزند شاه محمد معروف به شعمی مقیم قریه گدایجه گنبدکاوس دادخواسته به خواسته حصر وراثت بدادگاه بخش گنبد کاوس تقدیم و توضیح داده است که مرحوم ملا نورمحمد مصطفائی در تاریخ ۳۷ر٦ر٥ در قریه گدایجه جایگاه دائمی خود فوت نموده و حین‌الفوت دارای دو برادر بنام محمدقلی مبشری (متقافی) وامان محمد مبشری اولی به شناسنامه ٦۲۲ و دومی به شناسنامه شماره ٥٦۰ بوده وورات دیگری نداشته است . پس از ثبت دادخواست بکلاسه ٤ـ۳۲٥ ـ۳۹ مدنی و تحقیق از گواهان مراتب سه نوبت متوالی هرنوبت بفاصله‌یکماه‌در روزنامه رسمی کشورشاهنشاهی و روزنامه کثیرالانتشار اطلاعات درج و آگهی می شود که هرکس اعتراض ویا وصیت نامه‌ای دارد ظرف مدت مقرر ارائه دهد در صورت انقضاء مدت هیچگونه‌اعتراضی (جزوصیتنامه‌رسمی‌وسری)پذیرفته‌نخواهد شد. نوبت‌اول ۲۰ر۱۱ر۳۹
نوبت دوم ۲۰ر۱۲ر۳۹
نوبت سوم ۲۰ر۱ر٤۰

رئیس دادگاه بخش گنبد کاوس ـ همایونی
۱ـ۳ آ ـ ٤۲٤۷٦

آگهی جهت اطلاع آقای عطاءاله صولتی

آقای محمد علیزاده بوکالت از طرف شرکت اتو وانت دادخواستی بخواسته هفتاد ونه هزار و هفتصد ریال باستناد رونوشت مصدق چهار برك سفته و سه برك واخواسته مبنی براینکه از پرداخت وجوه به کلاسه خودداری شده بدادگاه شهرستان تهران تقدیم و پرونده به کلاسه ٥۱۹ر۳۹ در شعبه سوم مطرح گردیده است چون بموجب اعلام وکیل خواهان آدرس شما نامعلوم است لذا حسب تقاضای وکیل مزبورودستور دادگاه و طبق ماده ۱۱۰۰ از قانون آئین دادرسی مدنی مفاد دادخواست و ضمائم آن سه نوبت متوالی درروزنامه رسمی کشور شاهنشاهی ایران و یکی از روزنامه های کثیرالانتشار آگهی می شود که در روز سه‌شنبه ششم تیرماه ۱۳٤۰ ساعت ۸ر۳۰ صبح جهت رسیدگی حاضر شوید ودر صورت عدم حضور اقدام لازم بعمل خواهد آمد و چنانچه من بعد ابلاغی بوسیله آگهی لازم شود فقط یك نوبت در روزنامه درج و مدت آن ده روز خواهد بود .

رئیس دفتر شعبه سوم دادگاه شهرستان تهران ـ عسگری
آ ـ ۳۸٥۰۹

آگهی مناقصه

سررشته داری تیپ یك پهلوی خرید اجناس فاسد شدنی مشروحه زیر مصرفی سالیانه پادگان مرزان‌آباد را بمدت یکسال بمناقصه می‌گذارد . داوطلبین معامله می‌توانند بامراجعه به دفتر سررشته داری تیپ واقع در عشرت آباد و ملاحظه برك شرایط پیشنهادات خودرا تا آخر وقت اداری روز شنبه ۲۰ر۱۲ر۱۳۳۹ بدفتر سررشته داری تیپ تحویل و رسید دریافت دارند .

پیشنهادات رسیده در ساعت ۹ صبح روز یکشنبه ۲۱ر۱۲ر۳۹ باز وقرائت می گردد حضور پیشنهاد دهندگان در جلسه آزاد است .

رئیس سررشته داری تیپ ۱ پهلوی . ستوان یکم جلالی

۱ـ گوشت گوسفند	۱٥۰۰۰ کیلو
۲ـ سبزی مخلوط	۱۰۰۰۰ کیلو
۳ـ پیاز	۱۰۰۰۰ کیلو
٤ـ هویج فرنگی	۱۰۰۰۰ کیلو
٥ـ کشمش	۱۰۰۰ کیلو
٦ـ سیب زمینی	۲۰۰۰ کیلو
۷ـ پنیر	۲۰۰۰ کیلو

۱ـ۳ آ ـ ۳۹۹۰۰

آگهی طلاق

بانو طیاره مهدیخانی کهنه شهری دختر علی اکبر ساکن شاهپور دادخواستی بطرفیت آقای ثقةالله معروفی کهنه شهری فرزند جمال اهل وساکن کهنه شهر شاهپور مبنی براینکه خوانده شوهر مشارالیها پنج سال است نامبرده را ترك نفقه وخودش غایب مفقودالاثر بوده دراین مدت خبری نیست و چند نفر بصدق ادعای خواهان شهادت نموده‌اند دادگاه شهرستان خوی مراتب ادعای خواهان را برای اطلاع آقای ثقةالله فوق‌الذکر سه بار متوالی‌هرماه یکبار درمراکز (روزنامه‌اطلاعات) و در تبریز (روزنامه توحید افکار) آگهی می نماید که از تاریخ نشر آگهی ظرف مدت یك سال خوانده از دعوی زوجه‌اش دفاع وحاضر شود ونیز اشخاصی که ازشخص مذکوراطلاعی داشته‌باشندبدادگاه شهرستان خوی اطلاع دهند وگرنه در انقضاء مدت مقرره رسیدگی و حکم صادر خواهد شد وچنانچه بعدا موردی برای ابلاغ وسیله آگهی لازم بوده باشدیك نوبت و مدت آن ده روز خواهد بود.

دادرس علی‌البدل دادگاه شهرستان خوی عارفی محل امضاء

نوبت اول ۲۰ر۱۱ر۳۹ـ نوبت دوم ۲۰ر۱۲ر۳۹ـ نوبت سوم ۲۰ر۱ر٤۰
۱ـ۳ آ ـ ۳۸٤٤۹

۱ـ۲ آ ـ ٤۲٥٥٤

مجلس ، گذشته و ر سوم جالب آن :

وکلای تازه در آستانهٔ مجلس تازه

بسیاری از نمایندگان این دوره برای اولین بار قدم بپارلمان میگذارند

همین روزها پرچم مجلس باهتزاز درمیآید

مجلس بحضورشاهنشاه عرض میشود.

استعفای دولت

بعد از اینکه مجلس آمادگی خود را اعلام داشت بلا فاصله رئیس‌دولت استعفای خود را بحضور اعلیحضرت تقدیم میدارد . آنگاه بامر شاهنشاه دولت جدید تشکیل وبمجلس معرفی میشود توضیح این نکته نیز در اینجا خالی از فایده نیست که در اولین جلسه علنی مجلس نوزدهم ۱۲۳ اعتبارنامه بدون اعتراض بتصویب رسیده بود .

کمیسیونها

پس از اینکه کار انتخابات هیئت رئیسه مجلس انجام شد اعضای کمیسیونها برگزیده میشوند .

در مجلس نوزدهم جمعا درحدود ۲۸ کمیسیون تشکیل یافته بود . اعضای کمیسیون ها در جلسه علنی با رای مخفی انتخاب میشوند وپس ازاینکه انتخاب شدند، هیئت رئیسه خود را بر میگزینند وآنگاه میتوانند بلوایح مانده‌از پیش بالوایح جدیدی که‌دولت تقدیم‌مجلس میکندرسیدگی کنند .

هر نماینده مجلس میتواند در دونمایندگان ازدولت‌مطرح میشود یعنی کمیسیون عضویت داشته باشد و کمیسیونها در حوزه پارلمان اطاقهای مخصوص بخود دارند که در آنها تشکیل جلسه میدهند .

جلسات مجلس

جلسات مجلس شورایملی معمولا در روز های یکشنبه و سه شنبه و پنجشنبه تشکیل میگردد وبجز روز جمعه در سایر مواقع نیز در صورت لزوم مجلس میتواند تشکیل جلسه دهد .

هر جلسه مجلس مطابق آئیننامه باید سه ساعت تشکیل باشد. مگر اینکه برای ادامه جلسه لایحه ویا مطلبی در دستور نباشد که درآن صورت جلسه زودتر از طی این‌مدت ختم میشود .

در آئیننامه مجلس‌علاوه‌بر دستور جلسه که‌شامل طرح لوایح‌وسئوالات نمایندگان از دولت است اوقات قبل از دستور وبعد ازآن برای نطقهای نمایندگان بعنوان قبل‌و بعداز دستور اختصاص داده شده است .

در جلسات مجلس بتناوب نطق های قبل از دستور و یا سئوالات یك جلسه اختصاص به نطقهای‌قبل از دستور و جلسه بعد اختصاص به طرح سئوالات دارد ودر صورتیکه سئوالی مطرح نباشد و یابرای نطق پیش از دستور نام نویسی نشده‌باشد رسیدگی بدستور جلسه آغاز میشود.

نمایندگان در نطق قبل ازدستور خود که مدت آن یك ربع ساعت‌است میتوانند مسائل مختلف را عنوان کنند و در صورتیکه یك ربع ساعت کافی نباشد میتوانندداز وقت‌نماینده دیگری که قبلاثبت نام کرده باشد باوضایت او استفاده کنند و بهمین دلیل گاهی نماینده ایکه‌نطق مفصلی دارد از دوستان خود میخواهد که نام خود را در تابلو نطق قبل از دستور بنویسند و وقت خودرا باو بدهند .

در تالار جلسه علنی مجلس نیز جای هر نماینده معین و مشخص است و نام او بر روی ورقه ای برآن کرسی نوشته شده است ، ضمنا اوراق آراء موافق و مخالف وممتنع‌نیزدردسترس‌او برای‌موقع‌اخذ رای نسبت بلوایح و طرحها گذاشته شده است .

وکلا را جریمه هم می‌کنند

در هر جلسه‌ای که نمایندگان غیبت داشته باشند و یا دیرآمده باشند مقداری از حقوق آنها بنفع کتابخانه مجلس و سایر اموراداخلی کسر میشود مگر اینکه قبلا از غیبت خود مجلس را مطلع کرده باشند ، باین ترتیب‌اغلب نمایندگان در سرماه هیچوقت دوهزار و پانصد تومان حقوق نمایندگی را بتمام و کمال دریافت نمیدارند مگر اینکه کاملا وقت‌شناس باشند .

وکلا از رئیس خود حساب میبرند

نمایندگان مجلس اگر در خارج از محوطه پارلمان مصونیت مطلق پارلمانی دارند در محوطه مجلس اینقدرها هم دست و بالشان باز نیست و مقررات مخصوصی برای آنها وجود دارد ، هنگامیکه زنك رسمیت جلسه را میزنند اگر در رفتن بتالار جلسه تاخیر کنند مخصوصا هنگامیکه اکثریت نباشد سرو صدای رئیس مجلس بلند میشود ، هنگامیکه مرحوم آسید کمال ناظم پیشین مجلس زنده بود دراین موارد مخصوصا اغلب وکلا باو احترام میگذاشتند و یا بعبارت دیگر از او حساب میبردند و اغلب دیده میشد که سر و صدای آسیدکمال برای رفتن وکلا بتالار جلسه بلند شده است .

هنگامیکه به‌لایحه‌ای‌اخذرای میشود درصورتیکه تعدادنمایندگان حاضر در جلسه کافی نباشد گاهی بخواهش وتمنا وگاهی‌باجبار وکلا را بتالار جلسه دعوت میکنند و اگر کسی خواست از تالار جلسه‌خارج شود متصدی حضور و غیاب جلو او را میگیرد تا جلسه از اکثریت نیافتد .

وکلا از خوردن و دودکردن ممنوع‌اند

درمحیط تالار جلسه وکلا از خوردن و نوشیدن و دود کردن مطلقا ممنوع هستند مگر آنهائیکه پشت تریبون هستند و حرف‌زدنشان بطول میانجامد که میتوانند گاهی جرعه‌ای آب بیاشامند آنهم البته نه در ماه مبارك رمضان ، اما در سرسرای مجلس تا بخواهید چای و قهوه وگاهی قلیان رواج دارد .

این خلاصه و شمه‌ای بودازوظایف‌ومقررات مربوط بنمایندگان ملت در مجلس شورایملی و البته نکات و مقررات دیگری هم در مورد طرح لوایح ، نطق نمایندگان در لوایح مختلف،سئوالات آنها از دولت عدم تمکین به مقررات مجلس بخصوص در تالار جلسه علنی و غیره وجود دارد که برای مطالعه آنها باید به آئین نامه داخلی مجلس مراجعه کرد .

مشکل تاکسی‌ها ..

بقیه ازصفحه ۱۳

ها آزاد بودند که در شهر رفت و آمد نمایند .

اما فقط تفاوتی که میان تاکسی و کرایه درشت هر بچشم میخورد این بود که تاکسی ها حق نداشتند بیش از سه نفر مسافر سوار نمایند در حالیکه کرایه ها میتوانستند تاپنج نفر مسافر حمل کنند .و این‌موضوع کم کم قیمت نمره کرایه را در تهران بالابرد بطوریکه این تفاوت تا هزار و پانصد تومان رسید .

البته نمره کرایه بماشینهائی داده میشد که نسبتا گنجایش سوار کردن پنج نفر را داشتند .

وبالاخره‌با موضوع‌سرعت وتجدید نظر در وضع تاکسی رانی‌این موضوع حل شد .

وبدین ترتیب میتوان گفت تعیین سرعت حدود تهران را از نظر تاکسی رانی معلوم کرد و این حدود بقرار زیر است .

درشمال جاده پهلوی تامریضخانه شماره یك‌ارتش وجاده قدیم‌شمیران تا کلانتری سوار در جنوب تا میدان شوش در قسمت غرب تا پمپ بنزین جاده کرج و در شرق تا پمپ بنزین واقع در جاده تهران نو

البته این حدود برای عبور هر تاکسی از یك نقطه بنقطه دیگرتعیین شده که قیمت آن برای یکنفر پانزده ریال دو نفر پانزده ریال و سه نفر بیست ریال میباشد .

واگر بیش‌از آن‌باشدیعنی ازحدود مرز های تعیین شده تجاوز نماید باید مبلغ بیشتری از طرف‌مسافرین پرداخت شود .

رپورتاژ روز

این روزها مقدمات‌افتتاح‌بیستمین دوره قانونگزاری مجلس شورای ملی فراهم می شود و مجلس مذکور بزودی افتتاح خواهد شد، تاکنون بیش از دو سوم نمایندگان مجلس بیستم انتخاب شده‌اند و پس‌ازخاتمه انتخابات تهران، تبریز و شیراز تعداد نمایندگان انتخاب شده از ۱۶۰ تجاوز خواهد کرد و مجلس بااین عده شروع بکار خواهد کرد.

از نمایندگان انتخاب شده تا کنون ، قریب ۶۰ نفرشان سابقه وکالت مجلس دارند و بقیه اغلب با محیط داخلی مجلس شورای ملی وامور پارلمانی آشنائی نزدیك ندارند و بهر صورت پس از خاتمه انتخابات نیز تعداد وکلای دوره‌های قبل که بمجلس بیستم باز میگردند از نصف مجموع دویست نفر خیلی زیادتر نخواهد بود وباین ترتیب باز هم عده زیادی از نمایندگان مجلس آینده بدون سابقه قبلی به عضویت مجلس انتخاب میشوند.

خبرنگار پارلمانی ما در رپرتاژ زیر خوانندگان را با تکالیف و وظایف یك نماینده مجلس شورای ملی از نظر امور پارلمانی آشنا میکند .

اعتبارنامه

پس از خاتمه انتخابات و تعیین نماینده یا نمایندگان هر حوزه انتخابیه از طرف انجمن انتخابات آن حوزه اعتبار نامه نماینده‌منتخب بامضای اعضای انجمن باو داده می شود و نمایندگان اعتبار نامه های خود را بدفتر مجلس شورای ملی تسلیم میکنند.

پس‌از اینکه تعداد نمایندگان حاضر در مرکز بحد نصاب یعنی دو سوم تعداد کل نمایندگان‌رسید مجلس آماده افتتاح است .

برای افتتاح مجلس معمولا کمیسیونی مرکب‌ازاعضاءهیئت‌مدیره مجلس نمایندگان دربار شاهنشاهی و وزارت کشور برنامه لازم راتنظیم میکنند.

پس ازافتتاح

دوره جدید مجلس شورای ملی از طرف اعلیحضرت همایون شاهنشاه افتتاح می‌شود وشاهنشاه هنگام افتتاح خطابه افتتاحیه‌ای در مجلس شورای ملی ایراد میکنند.

رئیس سنی

پس از انجام مراسم افتتاح و بازگشت شاهنشاه از مجلس بلافاصله اولین جلسه دوره جدید مجلس شورای ملی بریاست سن رئیس سنی تشکیل می شود سن ترین نمایندگان باین سمت برگزیده میشوند .

در این موقع مطابق اصل‌یازدهم قانون اساسی بایستی‌مراسم تحلیف انجام گردد.

قرآن مجید

هنگام انجام این مراسم یك‌جلد کلام‌الله مجید توسط ناظم مجلس به تالار جلسه آورده می شود . نمایندگان باحترام پا می ایستند و سپس رئیس سنی مجلس سوگند نامه را که بشرح زیر است قرائت میکند :

ما اشخاصی که در ذیل امضا می نمائیم خداوند را بشهادت می طلبیم و به قرآن قسم یاد می کنیم که مادام که حقوق مجلس و مجلسیان مطابق قانون اساسی محفوظ و مجری است تکالیفی را که بما رجوع شده است مهماامکن باکمال راستی و درستی وجد وجهد انجام بدهیم و نسبت باعلیحضرت شاهنشاه متبوع وعادل ومفخم خودمان صدیق و راستگو باشیم و باساس سلطنت و حقوق ملت خیانت ننمائیم و هیچ منظوری نداشته باشیم جز فواید و مصالح دولت وملت ایران.

پس از قرائت سوگند نامه نمایندگان یك یك پشت تریبون رفته و ذیل آنرا امضا مینمایند.

شروع کار مجلس

پس از انجام مراسم سوگند بلافاصله مراسم تشکیل شعب انجام می شود و شعب ششگانه موظف به رسیدگی به اعتبار نامه‌ها میشوند .

پس ازاینکه سه‌ربع اعتبارنامه‌ها مورد رسیدگی قرار گرفت آنگاه مجلس برای انتخاب هیئت رئیسه خود شروع بکار میکند و پس از انتخاب هیئت رئیسه دائم آمادگی مجلس جهت شروع بکار طی یك خطابه جوابیه توسط هیئت رئیسه

دوباره بخوانید!

موقع انجام مراسم تحلیف‌در مجلس نوزدهم در سال ۱۳۳۵ ماجرای جالبی اتفاق افتاد که به نیست از آن یادآوری شود.

در آن روز پس از بازگشت شاهنشاه از مجلس شورایملی آقای امان‌الله اردلان بعنوان رئیس سنی انتخاب شدوپشت کرسی ریاست‌نشست چندلحظه بعد برای انجام مراسم سوگند مرحوم آسید کمال ناظم‌متوفای مجلس یك جلد کلام‌الله مجید را با تشریفات خاص وارد تالار جلسه کرد و حضار قیام‌کردند، رئیس سنی مجلس در این‌موقع کرسی ریاست را برای قرائت متن سوگند نامه در پشت تریبون ترك کرد و در حالیکه حصار بپا ایستاده بودند آنرا قرائت نمود ، آقای اردلان‌ضمایر سوگند نامه را بصورت مفرد ادا کرده بود وباین جهت‌مرحوم آسید کمال ناظم مجلس (که اخیرا درگذشت) باو تذکر داد که چون مراسم تحلیف دسته جمعی است باید ضمایر را هم بصورت‌جمع‌بخواندو باین‌ترتیب رئیس سنی مجلس نوزدهم یکبار دیگر سوگند نامه را آنطور که آسید کمال گفته بود قرائت‌کرد و پس از پایان قرائت آن ، آقای شمس قنات آبادی خطاب به آسید کمال مرحوم گفت : احسنت آقا سیدکمال، معلوم میشود که تو در دستور زبان فارسی هم ید طولائی داری !

شاه پسند

مدال طلا

چرا شاه پسند مدال طلا گرفت

شاه‌پسندموفقیت خودرادر بدست‌آوردن این افتخار بزرك مدیون چه چیز است ؟

این سئوالی است که مابعنوان مسابقه برای هموطنان عزیز مطرح میکنیم ، همانطور که معمول ممالك راقیه ومؤسسات بزرك صنعتی جهانست یك جایزه بزرك برای شرکت‌کنندگان دراین مسابقه درنظر گرفته‌ایم این جایزه

یك خروارپول نقره

رایج مملکتی است که بحکم قرعه بکسانیکه بسئوال ماجواب صحیح بدهند داده خواهد شد.

قرعه‌کشی‌روزپنجم اسفندماه انجام‌میشود

وشخصیت‌های مورد اعتماد برآن نظارت خواهند داشت

جواب خودرا بنشانی‌قسمت روابط عمومی‌کارخانجات روغن نباتی شاه پسند (خیابان بوذرجمهری - سرای حافظ) ارسال فرمائید.

موفقیت شمارا آرزو میکنیم

فاکوپا

یك‌شب‌نشینی هنرمندانه درکویرلوت..
روزجمعه در اطلاعات هفتگی

استاندار اصفهان طی مراسمی توربین ۲۵۰۰ کیلواتی جدید برق شهر را بنام نامی شاهنشاه بکار انداخت

در این مراسم که بمناسبت دعاگوئی و نیایش بدرگاه ایزد متعال برای سلامتی شاهنشاه ترتیب داده شده بود آقای مرتضی رحیم زاده خوئی مدیر عامل شرکت توربین اصفهان گزارشی از پیشرفتها و اقدامات شرکت توربین بیان داشت.

مدیرعامل شرکت برق اصفهان گفت :

بابهره برداری ازاین توربین علاوه براینکه ضعف وخاموشی برق شهرمرتفع میشود شرکت بعدهٔ کثیری از متقاضیا ن جواب مثبت خواهد داد

آقای مهندس زاپلتال مدیر فنی شرکت توربین اصفهان توضیحاتی درباره دستگاه های کارخانه برق باطلاع آقای استاندار ومدعوین میرسانند .

آقای رحیم زاده خوئی‌مدیرعامل شرکت توربین درباره کارخانه برق اصفهان توضیحاتی به‌آقای استاندار میدهد

خبرنگار ما از اصفهان گزارش میدهد

بشکرانه موهبت عظیمی‌که درماه بهمن نصیب ملت‌ایران گردید و خداوند متعال وجود مقدس اعلیحضرت همایون شاهنشاهی را در کنف‌تفضل و عنایات خود محافظت فرمود شرکت توربین طی‌مراسم‌دعا-گوئی بذات مقدس همایونی توربین ۲۵۰۰ کیلواتی جدید خودرا بکارانداخت . در این مراسم آقای دها استاندار استان دهم سرکار سرهنگ رستگار نامدار معاونت فرماندهی مرکز تویخانه - آقایان اکبرمسعودصارم‌الدوله و تربتی شهردار اصفهان روساء ادارات دولتی و عده کثیری از محترمین شهر حضور داشتند . ابتدا آقای مرتضی رحیم زاده خوئی‌مدیر عامل شرکت توربین ضمن خیر مقدم گزارش مفصلی درباره وضع شرکت وپیشرفت هائی که نصیب هیئت مدیره است بدین شرح بیان داشتند .

متن بیانات آقای خوئی مدیر عامل شرکت سهامی توربین اصفهان در جشن دعاگوئی ذات مقدس شاهانه به مناسبت پانزدهم بهمن

جناب آقای‌استاندار محترم جناب آقای اکبر مسعود صارم الدوله حضار گرامی بدوا از اینکه دعوت هیئت مدیره‌شرکت‌توربین راپذیرفته و ابراز مرحمت فرموده و باین‌مجلس شکر گزاری تشریف فرما گردیده اید تشکرات صمیمانه هیئت‌مدیره وخود را تقدیم میدارم .

در این موقع که همه افرادشاه دوست بمنظور ادای مراسم دعاگوئی گردهم آمده ایم فریضه خود میدانیم که‌ازتوجهات عالیه اعلیحضرت‌همایون شاهنشاهی‌که هدف‌مقدسشان همواره تامین رفاه و آسایش عموم طبقات ملت‌ایران میباشدستایش سپاسگزاری نموده و بمناسبت رفع خطر ازوجود شاهنشاه عظیم الشان در ۱۵ بهمن وتفضلی‌که خداوند کریم‌بملت‌وکشور ما فرموده بدرگاه حق تعالی شکر - گزار و بقاء سلطنت و سلامت ذات ملوکانه را از حضرت احدیت مسئلت نمائیم و امیدواریم وجود ذیجود - شاهنشاه رعیت پرور ایران همواره در کنف حضرت باریتعالی مصون و از جمیع بلایا محفوظ بماند .

بی مناسبت نمیدانم‌که‌از موقعیت این مجلس استفاده نموده و شمه ای از اوضاع حاضره و تحولات شرکت توربین را باستحضار حضار محترم برسانم .

خوشبختانه همه آقایان گرام از وضع سابق برق شهر مستحضر می‌هم این فاصله زیادتر و در نتیجه مذاکرات مالی‌و فنی‌برای این‌شرکت بیشتر فراهم شده بود .

چون نمیخواهم اشاره بخاطرات تاسف آور گذشته بنمایم فقط این نکته را یاد آور میشوم که هیچ امر و هیچ اداره و موسسه ای بدون هم آهنگی و همکاری صادقانه و توافق نظر با مقامات مربوطه نمی تواند موفقیت آمیز باشد .

خوشبختانه بنا بحس‌حق شناسی اینجانب خود را موظف میدانم از ارشادمدبرانه و همکاریهای صمیمانه جناب آقای استاندار محترم استان دهم و نمایندگان معظم له جنابان آقایان ایمانی و کیان که از بدو امر تاکنون نسبت باین دستگاه و هیئت مدیره اشمبذول‌فرموده‌اند تشکرات صمیمانه خود و هیئت مدیره شرکت را تقدیم دارم و باید اذعان نمایم اگر مساعدتهای فکری و همکاری‌موثر جناب آقای استاندار نبود هرگز موفقیتی نصیب هیئت مدیره جدید نمیشد همچنین نباید فراموش شود که جدیت و مجاهدت خستگی ناپذیر جنابان آقایان اکبر مسعود صارم - الدوله و اعزاز نیك پی ریاست‌محترم هیئت مدیره شرکت که خود جنابان مذکور سالها پیش بنیان گذار شرکت توربین بوده اند و بی‌اندازه بحسن جریان امور این شرکت علاقمند می باشند در اصلاحات و استخلاص شرکت توربین از ورشکست و سقوط حتمی عامل بسیار موثر بوده اند که شایان همه نوع تقدیر و تشکر است .

از همکاریهای‌خالصانه اهالی‌محترم اصفهان در انجام تقاضا های مالی این‌شرکت مخصوصا ازآقایان مدیران کارخانهای‌مشترك شرکت‌که نرخ‌جدید برق‌مصوبه‌هیئت‌مدیره‌را پذیرفته‌اند و بعضی از آنها دیون گذشته خودرا بشرکت پرداخته اند و حتی سفته هائی هم بعنوان پیش بها بشرکت داده اندو ازاین راه کمکها وهمکاری های موثری باین شرکت نموده انـد مراتب خوشوقتی و قدردانی وامتنان خود را تقدیم میدارم .

از آقای سراج امامی صاحب امضای مجاز دوم شرکت و کارمندان و مهندسین و کارگران شرکت کـه ازروزتصدی اینجانب بمدیریت‌شرکت شبانه روز باایـنجانب همکاری‌صادقانه داشته اند بنوبت خود بایستی اظهار تشکر نمایم .

چون هیئت مدیره شرکت ازاکنون ببعد برنامه های وسیعی در نظردارد که میل ندارد بتظاهر و حرف‌بپردازد و بیشتر بعمل معتقد است اینستکه اقدامات آینده رابا عمل نشان‌خواهد داد و آنچه در مدت کوتاه چهل روزه پس از روی کار آمدن هیئت مدیره جدید عملانصیب شرکت شده است فهرست وار باطلاع آقایان حضار محترم میرسانم .

قسمت‌فنی - ایجاد پست های‌نصب ترانسفورموتور

۱- یك‌پست مجهز در خیابان چهار باغ ناحیه دروازه دولت‌نصب گردیده .

۲- ساختمان‌پست‌و نصب‌ترانسفور موتور باشگاه افسران و چهلستون تکمیل گردیده .

۳- ساختمان پست ترانسفورماتور جدیدی در خیابان هاتف دردست اتمام است .

۴- در خیابان شاه عباس کبیر قطعه زمینی برای پست ترانسفور - ماتور خریداری و مشغول ساختمان آن هستیم .

کابل کشی شبکه برق

۱- خیابان فردوسی از مقابل مسجد ستاری تاسه راه‌کمال اسمعیل

۲- خیابان کمال اسمعیل ازمقابل کارخانه نخ‌تاب تاسر پل خواجـو

۳-کسری کابل کشی اول خیابان نظر .

۴- تکمیل کابل چراغهای خیابان شیخ بهائی

۵- کابل کشی دو طرف جاده از خیابان شاهپور تا پل فلزی

۶- خیابان حکیم نظامی از پل فلزی تا خیابان نظر در طرفین‌خیابان مشغول و تا ۲۰ بهمن روشن میشود

۷- حدود ۱۶۵۰ متر کابل کشی فشار قوی شده است .

سیم کشی هوائی

علاوه براصلاح شبکه‌در بعضی از نقاط شهر و رفع ضعف روشنائی حدود پانزده هزار متر سیم کشی هوائی و تیر گذاری شده است .

مشترکین جدید شرکت

دراین مدت کوتاه‌تصدی اینجانبان بمتقاضیان برق و برقهای فرعی که معرر بوده ببرق اصلی تبدیل گردد تا امروز تعداد ۲۰۰۰ تقاضا قبول و ۱۸۰۰ پرونده مشترك تنظیم و ۶۵۰ کنتور نصب گردیده .

درقسمت مالی

۱- از دیون شرکت تاکنون مبلغ ۵۵۰۰۰۰۰ ریال پرداخت و واریز شده .

۲- مطالبات شرکت از کارخانهای مشترك سوای سه کارخانه پشمباف و ریسباف و شهرضا علاوه بر وصول مطالبات گذشته قبالغی هم بعنوان پیش بهای برق مصرفی آنها تا مدت پنج ماه سفته هائی گرفته شده که برای گشایش‌مالی شرکت خیلی موثر بوده است .

۳- از مشترکین عمومی ادارات و مردم که‌اغلب ازسه تا هفت‌ماه بدهی بهای برق‌آنها معوق‌مانده بودقسمت عمده اش وصول و بقیه هم در دست اقدام است و برای بدهی سنواتی ادارات نیز اقدامات مقتضی بعمل آمده است .

۴- اسناد حمل سفارشهای لوازم یدکی مورد احتیاج توربین که مدتها بود بعلت مضیقه مالی در بانك واریز نشده بود و نزول ببروات معوقه و انبار داری و ارضیه بخود کالا ها در گمرکات تعلق میگرفت کلا واریز و اقدام بترخیص اجناس از گمرکات شده است .

۵- لوازم و اجناس مورد احتیاج شرکت در سال ۳۹ که برای توسعه شبکه برق بوده بموقع خریداری و برای سال ۱۳۴۰ هم مشغول تنظیم برنامه مالی هستیم .

۶- نفت سوخت مصرف کارخانه توربین که سابقاروزانه بزحمت‌مقدار مصرف یکروز آن تهیه میشده اکنون همیشه ذخیره هم در مخازن نفت داریم .

۷- با تصفیه سخته های‌واخواست شده اقدام باعاده حیثیت و اعتبار شرکت درداخله و خارجه شده‌است و اکنون کلیه بدهی های استنادی شرکت‌در رأس‌مواعید مقرره‌پرداخت میگردد .

۸- حقوقهای کارکنان‌شرکت که‌از دوتا پنج ماه عقب افتاده‌بود کلا تا تاریخ حاضر پرداخت شده است .

در امور اداری شرکت تغییرات و تنظیماتی داده شده که بکلی از اوضاع هرج و مرج خارج و حالیه با نظم صحیح و سریعی در گردش است .

در پایان رجاء واثق دارم که بیاری خداوند متعال و در پرتو توجهات وپیروی از منویات عالیه اعلیحضرت همایون شاهنشاهی ومساعدت های موثر جناب آقا ی‌استاندار معظم بتوانیم خدمتی را که باهالی محترم این شهرستان شروع نموده ایم بطور اکمل واتم و با موفقیت های روز افزون همانطوریکه نظر اولیای امور وجامعه اصفهانی است ادامه داده‌که این نصف جهان از برق کافی و شایسته زندگی عصر جدید بهره‌مند و برخور دار گردد .

نظر باینکه دستگاه توربین جدید ۲۵۰۰ کیلواتی که قسمت اعظم آن نصب شده بود ولی بعلت تعویق در پرداخت حقوق مهندسین نصب بهره برداری از آن معوق مانده بود اخیرا کلیه‌حقوق‌عقب مانده‌مهندسین خارجی پرداخت و اکنون بطوریکه ملاحظه میفرمائید دستگاه توربین جدید بکار مشغول و بهره برداری از آن شروع میگردد اینك از جناب آقای استاندار محترم استدعا دارد که پس از انجام دعا توسط جناب آقای اشراقی واعظ محترم ابراز لطف فرموده توربین جدید شرکت فعالیتهای آقای رحیم‌زاده خوئی‌مدیر عامل شرکت و آقایان ایمانی وکیان نمایندگان اینجانب و شهرداری که اقدامات‌آنها در بهبود وضع شرکت توربین بی اندازه موثر بوده است تشکر میکنم . بیانات جناب آقـای استاندار در میان ابراز احساسات حضار پایان یافت . و آقای اشراقی واعظ شهیر ضمن بیاناتی مراسم دعا و نیایش برای سلامتی اعلیحضرت همایون شاهنشاه بجا آوردند . و از مدعوین پذیرائی‌گرمی بعمل آمد.بعدا آقای رحیم زاده خوئی از آقای استاندار تقاضاکردندکه توربین‌جدید شرکت را بنام نامی شاهنشاه بکار اندازند . آنگاه آقای دها استاندار با قطع نوار سه رنگ و حرکت دادن دسته مخصوص‌توربین ۲۵۰۰ کیلواتی جدید شرکت را بنام نامی شاهنشاه بکار انداختند در اینجا آقا مهندس زاپلتال مدیر فنی شرکت توربین اصفهان گزارشی از وضع دستگاهها و نیروی برق شهر باطلاع جناب‌آقای دها استاندار رسانیدند . آقای دها استاندار و مدعوین پس از بازدید ازکلیه قسمتهای کارخانه برق‌اصفهان واستماع توضیحات آقای مهندس زاپلتال مدیر فنی شرکت توربین در ساعت ۶ بعد از ظهر کارخانه برق اصفهان را ترك کردند . خبرنگار ما اضافه میکند که هزینه خرید ونصب توربین جدید اصفهان بالغ بر شصت میلیون ریال شده است . مدیر عامل شرکت توربین بخبرنگار ما اظهار داشت که شرکت توربین در آینده نزدیك دو توربین بزرگ خریداری و نصب خواهد کرد .

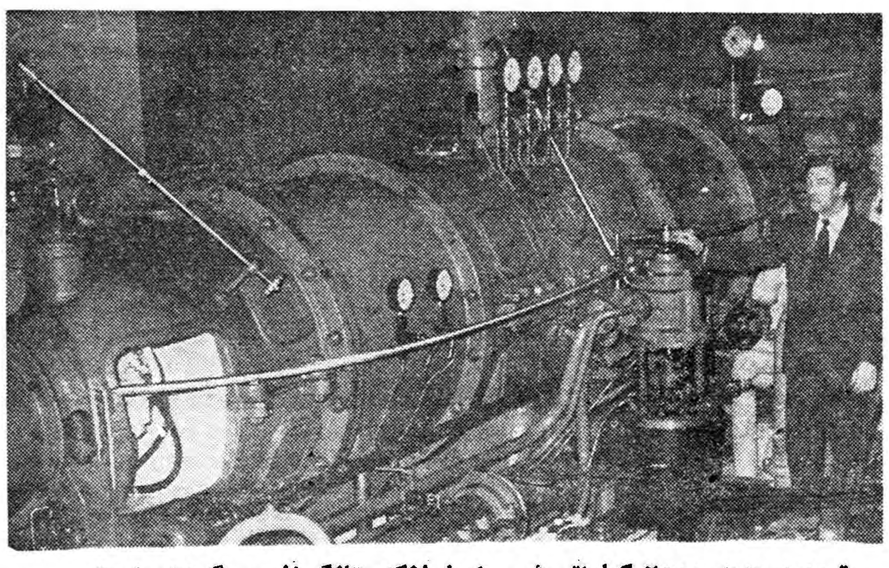

توربین جدید ۲۵۰۰ کیلواتی شهر اصفهان‌که بتازگی نصب گردیده است منتظر شروع کاراست

آقای دها استاندار استان دهم باتکان دادن دسته مخصوصی توربین جدید ۲۵۰۰ کیلواتی شهر اصفهان را بنام نامی شاهنشاه بکار انداختند .
دراین عکس آقای رحیم زاده خوئی مدیر عامل شرکت و مهندس مربوطه‌نصب دیده میشوند

چند خبر کوتاه

مشهد چند روز قبل زنی بنام فاطمه عامر یکی از اهالی مشهدهنگام حمل یك کیلو تریاك بازداشت گردید فاطمه خیال می کرد ماموری‌که سایه‌وار ویرا تعقیب می کند عاشق او شده است !؟

گازرون- برای تعیین و تثبیت نرخ گوشت و نان کمیسیونی در فرمانداری گازرون تشکیل شد در این کمیسیون نرخ خواربار و اجناس مورد نیازعمومی نیز تعیین گردید .

طبس- اولین جلسه کنفرانس باغبانی در طبس طی مراسمی بوسیله آقای مهندس آصفی مدیرکل کشاورزی خراسان افتتاح شد در این جلسه آقایان مهندس هاشمی رئیس ترویج کشاورزی خراسان ، فخر مروج کشاورزی طبس و مهندس شاملو سخنرانی کردند .

بابل- چند روز قبل مسابقه بسکتبال دوستانه ای بین تیمهای گرگان و بابل در زمین ورزشی دبیرستان شاهپور بابل انجام شد در این مسابقه پیروزی‌نصیب‌ورزش‌کاران گرگان گردید .

شاهرود- چند روز قبل مامورین سازمان مبارزه با مواد مخدرشاهرود از شخصی بنام برجعلی نگارمنی که با اتوبوس عازم تهران بود در حدود ۵۵ لول تریاك کشف کردند .

مشهد - آقایان وفادار و خادم قهرمانان کشتی خراسان از سفر پاکستان بازگشتند و از طرف ورزشکاران ورزشدوست استان‌مشهد مورد استقبال قرار گرفتند .

شاهنشاه و علیاحضرت ملکه فرح پهلوی

عطیه شاهانه

روپوش قرآن به‌آستانه شاه‌چراغ اهداء کردند

این روپوش از مخمل نفیس و بنام ولیعهد ایران‌مزین‌میباشد

خبرنگار ما در شیراز گزارش میدهداخیرا از طرف شاهنشاه و علیا حضرت ملکه فرح پهلوی

یك قطعه روپوش‌قرآن که‌ازمخمل بسیار نفیس تهیه شده و بنام ولیعهد ایران مزین میباشد به آستانه متبرکه‌احمد بن موسی حضرت شاه چراغ علیه السلام اهداء گردیده است این روپوش‌که نام والاحضرت همایون ولیعهد ایران رضا پهلوی بر روی آن قلاب دوزی شده‌است پس از تحویل بدفتر آستانه متبر که طی مراسمی در ضریح مطهرحضرتشاه چراغ روی قرآن مخصوص قرار گرفت خبرنگار ما در گزارش خود اضافه میکندتوجها تخاص شاهنشاه و علیا حضرت ملکه‌فرح پهلوی به آستانه متبرکه حضرت شاه چراغ اهالی‌شیراز را غرق شادی وسرور کرده است واز خداوند مسئلت دارند که ولیعهد ایران در پناه قرآن مجید همیشه سالم و تندرست باشند .

والاحضرت محمودرضا پهلوی درآبادان

خبرنگار ما در آبادان گزارش می دهد دو روز قبل والاحضرت محمود رضا پهلوی در میان استقبال روسای ادارات دولتی و معتمدین و معاریف خرمشهر و آبادان بخرمشهر وارد شدند و از آنجا عازم آبادان گردیدند .

آقای فولادوند استاندار خوزستان که در ایستگاه‌راه آهن از والاحضرت استقبال کرده بود باتفاق ایشان وارد آبادان شد و والاحضرت دیشب در ضیافت اختصاصی آقای اردلان فائممقام مدیر عامل شرکت نفت شرکت کردند .

بازرسان شاهنشاهی درمحمودآباد کناره

چند روز قبل‌هیئت بازرسان شاهنشاهی به ریاست تیمسار سر لشکر قریب برای رسیدگی به خواسته های اهالی محمود آباد کناره باین منطقه‌وارد شد و مورد استقبال روسای ادارات دولتی و جمعی از اهالی قرار گرفت .

راهنمائی پلیس مدارس

خبر نگار ما در شمیران گزارش میدهد : پریروز اولین جلسه پلیس مدارس شمیران دردبستان نیکی علاء تشکیل شد در این جلسه آقایان سرهنگ فرامرزی معاون اول اداره راهنمائی و رانندگی و رئیس اداره فرهنگ شمیران درباره وظائف و اهمیت پلیس‌مدارس سخنرانی کردند وضمنا قرار شد که تشکیل این جلسات در آینده نیز ادامه داشته باشد .

دوساعت برنامه نمایشی دوچرخه‌سواری

اعجوبه هندی با استقبال پر شور مردم مشهد مواجه شد

سیدمحمد نواب باستاندار مشهدگفت :

در آبادان برنامه ۱۵۰ ساعتی اجرا می‌کنم

چهار سکه طلا مزین بنام حضرت رضا باعجوبه هندی اهداء شد

خبرنگار ما درمشهد گزارش‌میدهد دیروز آقای سید محمد نواب‌اعجوبه هندی که برای زیارت آستانقدس رضوی‌علیه السلام بمشهد آمده‌است بزیارت مقبره خواجه ربیع واقع در فاصله ۸ کیلو متری مشهد رفت.

پس از زیارت هنگامیکه بمشهد مراجعت میکرد عده زیادی از اهالی که قبلا برنامه دو ساعته ویرا در استادیوم ورزشی‌مهران این‌شهرستان مشاهده کرده بودند در دو طرف مسیر اتومبیل سید محمد نواب اجتماع کرده و نسبت بوی ابراز احساسات میکردند و اورا تشویق مینمودند . اعجوبه هندی ساعت ۹ صبح دیروز باتفاق آقای صالحی سرپرست نمایندگان‌اطلاعات‌درخراسان وآقای جعفریان رئیس تربیت‌بدنی استان‌با آقای‌دادور استاندارخراسان ملاقات کرد آقای دادور از ملاقات باسید محمد نواب اظهار خشنودی نمود وباگرمی‌از اواستقبال کرد . آقای استاندار مدت تقریبا یکساعت بزبان انگلیسی با اعجوبه هندی‌صحبت نمودو استقامت‌عجیب ویرا در اجرای پنج شبانه روز دو چرخه سواری مداوم ستود .

آقای دادور اظهار داشت ما باکشور هندوستان روابط تاریخی و بسیار حسنه داریم ملت ایران این روابط دوستی را بادیده احترام مینگرد. آقای سید محمد نواب در پاسخ بیانات استاندار ضمن تشکر ازایشان اظهارداشت برنامه دو چرخه‌سواری من در تهران ۱۲۰ ساعت بود وپس از اجرای این برنامه از بسکه مردم تهران و اهالی شهرستانها مراتشویق کردند تصمیم گرفتم بمدت برنامه خود اضافه‌کنم‌وبهمین جهت‌میخواهم درآبادان یك برنامه دوچرخه سواری بمدت ۱۵۰ ساعت اجرا نمایم .

آقای‌استاندار ضمن تشویق از سید محمد نواب یك آلبوم نفیس که از طرف تربیت بدنی خراسان تهیه شده بود بوی اهداء کرد ضمنا پریروز سید محمد نواب باتفاق سرپرست نمایندگان‌اطلاعات‌درخراسان درداداره‌تربیت‌بدنی استانقدس‌رضوی علی ابن موسی الرضا علیه السلام حضور یافت و باآقایان بدیعی و دکتر گودرزی معاونین استانقدس ملاقات کرد و پس از این ملاقات از ساختمان جدید راه آهن‌خراسان بازدید بعمل آورد وباآقای مهندس بدیعی رئیس ناحیه راه آهن ملاقات نمود . رئیس ناحیه راه آهن‌خراسان از ملاقات اعجوبه هندی اظهار خوشوقتی کرد و اظهار داشت من منتهای علاقه راداشتم که‌در مسافرت شما بمشهد از طرف راه آهن‌مورد پذیرائی قرار گیرید و برنامه ای با حضور کلیه روسا و کارکنان و ورزشکاران راه آهن اجرا نمائید ولی متاسفانه ساختمان استادیوم سرپوشیده راه آهن آماده نیست . پس‌ازبازدیدقسمتهای مختلف‌راه‌آهن آقای سید محمد نواب بعد ازظهر پریروز از موزه آستانقدس رضوی بازدید نمود . ضمن بازدید موزه آستانه موقعیکه سید محمد نواب چشمش بقرآن خطی که بخط حضرت امیر المومنین علی‌علیه السلام‌نوشته شده افتاد بی نهایت خوشحال شد و گفت این موفقیت نصیب هر کس نمیشود . پس از بازدید موزه سید محمد نواب در دفتر استانقدس حضور یافت و در آنجا تعداد چهار سکه طلا مزین بنام علی ابن موسی‌الرضا علیه‌السلام ازطرف‌آستانقدس بوی اهداء گردید . طی این چند روزه که سید محمد نواب اعجوبه هندی در مشهد بسر میبرد هرکجا میرود مردم ورزشدوست و قهرمان پرست مشهد از وی بگرمی استقبال میکنند و با تشویق‌و ابرازاحساسات صمیمانه خود باین قهرمان دو چرخه سوار هندی دلگرمی میدهند .

عروسی ، عزا شد

مردی قربانی یك رسم محلی گردید

چند روز قبل در قریه علیاخضرك از توابع مرودشت مجلس عروسی برگزار بود و مدعوین طبق رسوم محلی مشغول «ترکه بازی» بودند .

اکرم و قنبر نیز هریك چوبی در دست‌داشتند و باصطلاح «ترکه بازی» میکردند ولی لحظه ای‌بعد قنبر بر اثر ضربه «چوب» اکرم از ناحیه سرمجروح شد و بعلت خونریزی زیاد جان سپرد با این پیش آمد مجلس عروسی بعزا تبدیل شد و با اطلاع جریان بماموربن انتظامی قضیه تحت تعقیب قرار گرفت .

دندهٔ خلاص

جان مکانیسین جرثقیل راخلاص کرد!

متصدی ادارهٔ راه بعنوان متهم بدادسرا احضار شد

چند روز قبل شخصی بنام اصغر شاه نظری یکی از مکانیسین ها هنگامیکه مشغول تعمیر جرثقیل اداره راه این شهرستان بود بعلت سهل انگاری راننده ناگهان‌دنده جرثقیل خلاص شد و اهرم‌آن بروی اصغر فرود آمد در این واقعه اصغر بر اثر شدت جراحات وارده جان‌سپرد وراننده جرثقیل بنام فرامرز غلامی که گواهینامه نداشت بازداشت شد ،خبرنگار ما در شهسوار که این جریان را اطلاع داده است در گزارش خود اضافه میکند پس از این واقعه ناگوار بدستور آقای فلیحی بازپرس شعبه یك دادسرای شهسوار آقای‌نوبری متصدی اداره راه این شهرستان را بعلت اینکه راننده بدون گواهینامه استخدام کرده است‌بعنوان‌متهم احضار نمود .

آقای فلیحی دستور داد از ادامه کار آنعده‌از رانندگان اداره راه که گواهینامه ندارند جلوگیری شود .

کمك به‌کشاورزان

بر اثر مساعی آقای مهندس‌رضوی رئیس‌بانك‌کشاورزی همدان تاکنون مبلغ ۶ میلیون و بیست هزار و ششصد و پنجاه‌ریال وام کوتاه مدت به شرکت های تعاونی روستائی دوازده قریه از توابع این شهرستان پرداخت‌شده است .

ضمنا در قریه دمق فروشگاه نفت دائر گردیده و قرار است در چهار قریه دیگر شرکت های تعاونی روستائی تاسیس شود .

افتتاح بیسیم شیروخورشید سرخ‌زنجان

خبرنگار ما در زنجان مینویسد چند روز قبل آقای دکتر خطیبی مدیر عامل جمعیت شیرو خورشید سرخ ایران طی مراسمی دستگاه بیسیم امدادی جمعیت شیر و خورشید سرخ زنجان را افتتاح کرد .

دراین مراسم آقایان صاحبقرانی فرماندار ، روسای ادارات دولتی و معتمدین و معاریف شهر حضور داشتند و آقای دکتر خطیبی پس از افتتاح دستگاه بیسیم با جمعیت های شیر و خورشید سرخ مراکز استانها تلفنی مذاکره و گفتگو کرد .

در عکس بالا آقای دکتر خطیبی هنگام گفتگوی تلفنی با دستگاه‌بیسیم امدادی جمعیت شیر و خورشید سرخ زنجان دیده میشود .

یکی‌از مالکین‌اهر خودکشی کرد

باشلیك چندگلوله

طبق گزارش خبرنگار ما در تبریز پریشب آقای جمال باغبانی‌یکی از مالکین عمده شبهرستان اهر در منزل شخصی خود باشلیك چندگلوله تفنك شکاری خودکشی کرد و بر اثر شدت جراحات وارده آنا جان سپرد علت خودکشی مرحوم جمال باغبانی هنوز معلوم نیست .

خانهٔ خدارا بنام امام زمان میسازند

بطوریکه خوانندگان عزیز استحضار دارند چند روز قبل اولین کلنك ساختمان مسجد بزرگی در خیابان عطا کاشان طی مراسمی‌بوسیله آیت‌اله میرسد مهدی یثربی‌بزمین زده شد درعکس بالا آیت اله یثربی هنگام زدن اولین کلنك مسجد مزبور که بنام «صاحب‌الزمان» نامگذاری خواهد شد دیده میشود .

پذیرائی گدایان

خبر نگار ما در کاشمر گزارش می دهد: بدستور آقای محقق فرماندار شهرستان کاشمر کلیه متکدیان این شهرستان ا زطرف شهرداری جمع‌آوری شده و به نوانخانه فرستاده شدند . گدایان مذکور تا آخر فصل زمستان درنوانخانه‌پذیرائی میشوند. کلیه اهالی از این اقدام شهرداری اظهار رضایت میکنند .

ساختمان پل «خان» پیشرفت میکند

گزارش خبر نگار ما در مرودشت حاکیست : ساختمان‌پل جدیدمعروف به «پل خان» که از مدتی قبل شروع شده بود بسرعت پیشرفت میکند تاکنون مقدار سی تن آهن برای ساختمان این پل مصرف شده است و امید میرود بزودی ساختمان پل خان بپایان برسد و مورد استفاده اهالی قرار گیرد .

انتخابات انجمن شهر در شهرستانها

کبوترآهنك- بخشداری کبوتر آهنك از توابع همدان آگهی شروع انتخابات انجمن شهر این منطقه را صادر کرد و با دعوت نمایندگان طبقات ششگانه آقایان حاج محمد جمشیدی - غلامرضا ابراهیمی - نوروز علی حیدری - حاج ولی عاشوری - عبدالله یعقوبی‌بسمت اعضای هیئت‌نظارت بر انتخابات انجمن شهر انتخاب شدند .

بهر- آقایان موسی ناصری - محمود ابوعامری - ایرج رضوی - احمد علی بهزادی-حاج حسن ببران -حسین زابلی و روح‌الله کافی بسمت اعضای هیئت نظارت برانتخابات انجمن شهر شهرستان بهر انتخاب گردیدند .

لشت‌نشاء عده ای از اهالی لشت‌نشاء بصلاحیت کاندیداهای انجمن شهر این منطقه معترضند و تصمیم گرفته اند در صورتی که بخشداری در انتخابات کاندیداها تجدید نظر نکند در تلگرافخانه متحصن شوند .

شاید کمتر دیده و یا شنیده اید که کسی از زیبائی

از : علیائی — خبرنگار طالقان

زیبای طلسم شده !؟

شاید کمتر دیده ویا شنیده‌اید که کسی از زیبائی بنالد و از دست زیبائیها شکوه سر دهد و اگر هم چنین صحبتی بشنوید حتما دچار تعجب خواهید شد ؟! ولی در هر صورت با کمال تاسف باید بگوئیم که طالقانیها طلسم شدهٔ زیبائیهای دیار خویشند زیرا در فصل تابستان که منطقه کوهستانی طالقان ازموهبت بهار سر سبز و با طراوت‌میگردد کارمندان دولت برای استفاده از لبنیات‌مرغوب آن با کمال میل حاضر می شوند که در هر قریه و ده کوره این منطقه خدمت کنند ولی بمحض آغاز فصل پائیز همین آقایان اگر دو پا دارند دو پای دیگر نیز قرض می کنند و از طالقان می گریزند روی همین اصل در حال حاضر گذشته از چند ادارهٔ دولتی درمانگاه سازمان شاهنشاهی خدمات اجتماعی طالقان که باید جوابگوی ساکنین ۸۴ قریه بزرك و کوچك باشد حتی یك نفر کارمند هم ندارد و مدت سه ماه است که بر در آن قفل زده اند و رفته اند البته این امر تازگی‌ندارد بلکه سالیان دراز است که درمانگاه طالقان در فصول پائیز و زمستان‌بچنین سرنوشت دردناکی دچار می شود حالا اهالی از مسئولین امور تقاضادارند ضمن اعزام یکنفر طبیب برای درمانگاه سازمان شاهنشاهی ترتیبی بدهند که درمانگاه مزبور برای همیشه‌یعنی در چهار فصل سال دائر باشد زیرا چشم امید ساکنین ۸۴ قریه بهمین درمانگاه دوخته شده است و انصاف نیست که رشتهٔ این امید گاهگاهی قطع شود .

خانواده‌ای نابود شد

خودکشی ، بعدازقتل زن وسه فرزند

سروان محسنی باکوچکترین فرزندش درآغوش‌هم‌جان‌دادند

نامه‌ای که عنوان وصیت‌نامه دارد بدست آمد

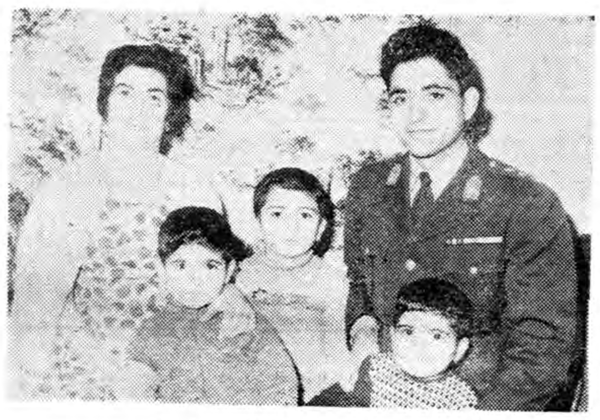

تا سه‌روز پیش همه خندان بودند ولی امروز همگی زیرخاك خفته‌اند

چندشماره قبل در صفحه حوادث روزنامه اطلاع داده شد که سروان محسنی افسر رکن دوم لشگر ۳ مراغه مامور خدمت‌دربخش‌آذرشهر بعلت نامعلومی پس از کشتن‌همسر وسه فرزند خود با شلیك گلوله خودکشی کرد خبرنگاران ما در تبریز وآذر شهر مشروح جریان‌را چنین گزارش داده اند : مرحوم سروان محسنی که چند روز قبل پس از کشتن همسر وسه فرزندش خودکشی کرد یکی از اهالی تبریز بود و از چندی پیش در آذرشهر خدمت میکرد آنروز وقتیکه تلفن پادگان نظامی آذرشهر زنك زد و متصدی تلفن گوشی رابرداشت از پشت میکرفن صدای سروان‌محسنی راشنید که میگفت : برای خانواده من پیش آمدی اتفا قافتاده است زودتر بکمك بشتابید ولی هنگامیکه ماموربن پادگان خودرا بخانه وی رسانیدند سروان محسنی و همسر وسه فرزندش در کنار هم غرق‌خون افتاده بودند با اطلاع جریان‌بمقامات پادگان ودادگاه آذرشهر آقایان رئیس دادگاه و ماموربن پادگان در محل حضور یافتندو جریان‌بلافاصله بفرمانده لشگر مراغه گزارش‌داده شد بعد از ظهر همان روز جنازه‌های مرحوم سروان محسنی همسر وی نگار و سه فرزندش باسامی محمود ۶ساله ،مراد ۷ساله ومسعودیکسال ونیمه طی تشریفاتی به تبریز حمل شد و در آن شهر مدفون گردیدند

علت جریان

خبرنگار ما در آذرشهر طی گزارشی مینویسد ضمن بازرسی منزل مرحوم سروان محسنی نامه‌ای روی میز تحریر بدست آمد که عنوان وصیتنامه دارد .

در این‌نامه سروان محسنی‌از فرماندهان مربوطه اظهار رضایت نموده و کلیه بدهی خودرا تذکر داده است حتی گفته شده مبلغی‌به یك نفر حمال بدهکار است که‌باید بوی پرداخت گردد مرحوم سروان محسنی دارائی خودرا ببرادر خودکه در تهران بسر میبرد بخشیده است

مادر ودختر مسافری دراتوبوس از سرما سیاه شدند

قربانیان سرما

خبرنگار ما در اصفهان گزارش میدهد پریروز اتوبوسی که حامل عده‌ای مسافر بود از حبیب‌آباد وارد اصفهان‌شدوبرای پیاده‌کردن مسافرین خود به گاراژی رفت .

عده‌ای از مسافرین موقع پیاده شدن دیدندکه‌زنی و دختر بچه‌اش روی صندلی اتوبوس بخواب رفته است‌ولی‌هنگامیکه‌خواستند آنها را بیدار کنند متوجه گردیدند که هر دو نفر در بین راه بعلت سرما زدگی فوت کرده و براثر شدت سرماسیاه‌شده‌اند .

نیازمندیها و آگهی های کوچک

استخدام میشود

شرکت سهامی آرمه
یك نفر خانم ماشین‌نویس فارسی درجه ۱ که کاملا بامور ماشین‌نویسی وارد باشد استخدام می نماید ضمنا کسانی که ماشین نویسی لاتین را هم بدانند حق تقدم خواهند داشت . طالبین به خیابان ویلا خیابان اراك کاشی ۴۲ مراجعه نمایند .
۱ـ۲ آ ـ ۳۸۲۷۹

یکنفر متصدی سالن
غذاخوری کارمندان برای خدمت خارج از تهران که بزبان انگلیسی مسلط باشد مورد نیاز است . متقاضی باید باعین این شغل را قبلا دارا بوده یا در مهمانخانه یا باشگاه تجربه مشابهی کسب کرده باشد چنانچه آشپزی نیز بداند ارجح خواهد بود بتلفن ۷۱۷۵۰ خانم آذر بین ۸ صبح الی ۵ بعد از ظهر مراجعه فرمائید .
۱ـ۳ آ ـ ۳۸۲۲۵

یك شرکت تولیدی
بچند نفر راننده پایه یك و چند نفر جوان که در کار فروش سابقه داشته باشد نیازمند است مشخصات کامل خود را توسط راهنمای شماره ۱۷۳۳ روزنامه اطلاعات اطلاع دهید.
آ ـ ۳۸۴۹۱

یك موسسه دولتی
بخدمات ۳ نفر بشرح زیراحتیاج دارد که با حقوق مکفی استخدام نماید .
۱ـ یکنفر لیسانسیه ادبیات مسلط بزبان انگلیسی که حد اقل سه‌سال سابقه ترجمة داشته باشد .
۲ـ یکنفر مهندس برق و یکنفر مهندس مکانیك که هرکدام حداقل چهار سال سابقه کار داشته وبزبان انگلیسی نیز آشنائی کامل داشته باشند .
خواهشمند است با دفتر روزنامه خواهشمند است بادفتر راهنمای روزنامه اطلاعات شماره ۱۷۳۴ مکاتبه فرمائید .

ویزیتور
به ویزیتوری که بتواند باماشین آخرین سیستم برای فروش اجناس لابراتوار ایرانی به شهرستانها برود و حداقل سه سال سابقه در این کار داشته باشد و ماهی بیست روز در شهرستانها باشد باشرایط مناسب ضامن لازم است طالبین با صندوق پستی ۱۳۷۷ مکاتبه نمایند .

دانشکده کشاورزی دانشگاه
تهران برای کرسی باغبانی رشته سبزیکاری احتیاج بیك تن دانشیار دارد که از طریق مسابقه انتخاب می نماید داوطلبان واجد شرایط می توانند از تاریخ نشر این آگهی تا یکماه با در دست داشتن اصل مدارك خود بدفتر دانشکده کرج مراجعه نمایند .
رئیس دانشکده کشاورزی دانشگاه تهران ـ دکترمحمدحسن مهدوی
آ ـ ۴۲۳۴۰

انتخاب رئیس درمانگاه
دانشکده دامپزشکی دانشگاه تهران
یك تن رئیس درمانگاه برای کرسی بافت شناسی از طریق‌مسابقه انتخاب می نماید داوطلبان واجد شرایط می توانند از تاریخ نشر این آگهی تا یکماه با در دست داشتن اصل‌مدارك خود بدفتر دانشکده مراجعه وثبت نام نمایند .
رئیس دانشکده دامپزشکی ـ دکتر میمندی نژاد

آگهی انتخاب دستیار
دانشکده دامپزشکی دانشگاه‌تهران برای کرسی دامپروری یك تن‌دستیار از طریق مسابقه انتخاب می نماید. داوطلبان واجد شرایط می توانند از تاریخ نشر این آگهی تا بیست روز با در دست داشتن اصل مدارك خود بدفتر دانشکده مراجعه نمایند .
رئیس دانشکده دامپزشکی دکتر میمندی نژاد

شرکت آل‌پاین یك‌نفر
بانو یا دوشیزه که بزبان انگلیسی مسلط کامل داشته باشد و ماشین نویسی فارسی و لاتین را بخوبی‌بداند استخدام مینماید . واجدین شرایط می‌توانند روز یکشنبه بیست و سوم بهمن از ساعت ۹ تایك بعد از ظهربه تلویزیون آگهی توپخانه اول خیابان فردوسی پاساژ ۲۶ مراجعه‌نمایند.
۱ـ۲ آ ـ ۴۲۴۹۶

استخدام پزشك
شرکت سهامی کارخانجات قند ایران برای کار خانه های دور از مرکز احتیاج به سه نفر پزشك دیپلمه دارد داوطلبان واجد شرایط میتوانند برای‌کسب اطلاعات‌بیشتری باداره کار گزینی شرکت واقع در خیابان فیشر آباد ـ خیابان دکتر حشبین مراجعه نمائید .
مدیر عامل شرکت‌ـ منصور رحمانی
۱ـ۳ آ ـ ۴۲۲۷۰

مستغلات

تهران‌پارس ـ نارمك ـ تهران‌نو نیروی‌هوائی ـ وحیدیه
برای خرید وفروش نقد و اقساط زمین خانه وهرگونه معاوضه به‌بازرگانی امینی
اول سی متری نارمك
تلفن ۹۱۰۰۹۰ مراجعه‌فرمائید

چندفقره پول‌شرطی
لازم است
مبیع شمال شاهرضا و سه‌برابر ارزنده است آژانس رایت شاهرضا رو بروی سینمارویال ۳۲۹۷۱ـ۳۱۸۵۳
۱ـ۱۰ آ ـ ۳۷۳۹۹

مالکین محترم‌توجه فرمایند
هرگونه املاك‌داخل یاخارج کوچك و بزرك داشته‌باشید جهة معاوضه آن به آژانس رایت مراجعه فرمائیدتاطبق نظریه شما اقدام شود . شاهرضا روبروی سینما رویال ۳۲۹۷۱ ـ ۳۱۸۵۳
۱ـ۵ آ ـ ۳۷۴۰۱

برای اجاره ویلا و مستغلات مدرن
خود در شهر و شمیرانات باتباع خارجی به تلفنهای ۶۲۹۶۴ـ ۴۹۷۱۳ مراجعه نمایند .
۷ـ۱۵ آ ـ ۳۵۶۸۱

بصرفه جنابعالی است
اگر پولدارید باگرفتن وثیقه‌ملکی بوسیله بنگاه کوشان معاملات خودرا انجام فرمائید لاله‌زار ۳۹۷۸۴ بنگاه کوشان .
۱ـ۳ آ ـ ۴۲۴۲۶

نقشه ساختمان
فرازنو تلفن ۳۰۲۶۰۱
۱ـ۱۰ آ ـ ۳۸۴۷۷

یك قطعه زمین بمساحت
۴۸۰ متر مربع بطول ۲۱ متروعرض ۲۴ متر در یکی از خیابان های فرعی عین‌الدوله نقد و معاوضه بفروش میرسد مراجعه بتلفن ۲۶۶۲۷ ـ ۳۰۲۷۱۸
۲ـ۳ آ ـ ۳۶۸۴۵

اجاره داده میشود

عمارت نو ساز دارای
چهار آپارتمان هر یك چهار اطاق هال ، آشپزخانه ، سرویس کامل و تلفن در بهترین نقطه شهر ۱۴ متر جنوب چهار راه تخت جمشید وبهار یکجا و یا هر آپارتمان جدا گانه باجاره داده میشود . آپارتمان اول با حیاط ۱۱۰۰۰ ریال آپارتمان های دیگر ۸۰۰۰ الی ۹۰۰۰ ریال همین آپارتمان ها سابقا از ۱۳۰۰۰ تا ۱۶۰۰۰ ریال اجاره بوده است با تلفن ۴۳۶۵۷ صحبت کنید .
۱ـ۳ آ ـ ۳۷۹۶۱

خانه اجاره هشتصد تومان
خانه مدرن ـ پنج اطاق ـ حمام ـ آب سرد و گرم ـ برق و تلفن ـ حیاط محل توقف اتومبیل درداودیه تلفن : ۸۶۸۸۱
آ ـ ۳۸۴۹۳

چهار آپارتمان سه اطاقه
و چهار اطاقه . دارای سالن های بزرك وهال وحمام و سرویس مدرن باغ سپهسالار نزدیك خیابان خانقاه اجاره داده میشود طالبین به تلفن ۳۹۱۹۶ یا در محل مراجعه فرمایند.
۱ـ۳ آ ـ ۳۸۴۳

دوباب خانه مجهز
یکی در خیابان خوش شمالی فروشی و دیگری در باغشاه اجاره داده میشود لطفا بتلفن : ۴۱۱۳۱ مراجعه فرمایند .
آ ـ ۳۸۵۵۹

بازرگانی فردوس
بروبروی سینمای‌مولن‌روژ ساختمان هنرستان عالی رانندگی مولن روژ انتقال یافت . بازرگانی فردوس در محل جدید کماکان در انجام امور ملکی‌مشتریان محترم آماده است .
بازرگانی فردوس تلفن ۷۲۵۵۷
۱ـ۵ آ ـ ۱۵۶۰

تقویم اطلاعات

پنجشنبه بیستم بهمن ۱۳۳۹
پنجشنبه بیست‌وسوم شعبان ۱۳۸۰
پنجشنبه نهم فوریه ۱۹۶۱
اذان صبح‌ساعت ۵ و ۸ دقیقه
طلوع آفتاب ساعت ۷ و ۳ دقیقه
غروب آفتاب ساعت ۱۷ و ۳۳ دقیقه

بفروش میرسد

یکقطعه باغ واقع در خیابان
قلعه مرغی جنب نیروی هوائی‌تفکیك شده و نهالهای میوه و زینتی وزر موجود درآن بقیمت خیلی ارزان بفروش میرسد طالبین به کشاورزی بوستان ـ پل امامزاده معصوم جنب تعمیر گاه بنز تلفن ۵۶۳۹۱ مراجعه فرمایند .
۱ـ۶ آ ـ ۳۸۰۲۱

مستغل فروشی در محل مرغوب
اجاره سالیانه ۲۴ هزار تومان
قیمت ۲۵۰ هزار تومان
برای دیدن و مذاکره رجوع فرمائید. لاله زار ۳۹۷۸۴ به :
بنگاه کوشان
۱ـ۳ آ ـ ۴۲۲۴۶

یك ساختمان مستغلاتی جدیدالبنا
دوبر در شمال شهر با ۵ هزار تومان اجاره رسمی ماهیانه مقطوعا به مبلغ ۴۵۰ هزار تومان به فروش میرسد تلفن ۶۷۳۴۷
۱ـ۲ آ ـ ۳۸۳۹۵

برای فروش
خامه کن ۳۱۷ سانتی متری‌بقدرت ۱٫۵ میلیمتر به فروش می رسد . طالبین به تلفن های ۳ـ۶۳۰۰۱ به آقای بهروز مراجعه نمایند .
۱ـ۳ آ ـ ۴۲۳۵۶

خانه شخصی ساز مدرن
که تمام با تیر آهن ساخته شده در سه طبقه ۶ اطاق با وسایل دو درب ورودی برای اتومبیل سه بر بهمنی دو نبش برق آب مقطوع نود هزار تومان بدون واسطه فروخته می شود طالبین‌خیابان‌اسکندری کوچه کاوسی‌شماره ۶۸ مراجعه فرمایند .
آ ـ ۳۸۴۵۳

ملك مزروعی فروشی درچهارده فرسخی تهران
دارای قنات با سه سنگ آب موجود دویست هکتار زمین دایر زراعتی ساختمانهای اربابی وسکونتی رعیت طویله و آغول برای گاو و گوسفند و دویست هکتار زمین بایر با ورقه مالکیت برای کسب اطلاعات بیشتر رجوع فرمایندلاله زار۳۹۷۸۴ به . بنگاه کوشان
۱ـ۴ آ ـ ۴۲۳۹۴

خانه ویلائی
شخصی ساز واقع در نزدیك خیابان شمیران ایستگاه سیدخندان بمساحت ۲۴۰ متر ماشین‌رو دارای ۶ اطاق در یکطبقه و نیم و یك اطاق نوکرویك زیرزمین‌بانضمام آشپزخانه ـ حمام ـ وان دئوترم ـ آب انبار ـ چاه آب‌وپمپ شناور ـ برق روکار سنك تماما با تیر آهن بقیمت ۱۵۰ هزار تومان باشرایط سهل بفروش میرسد ببازرگانی محمدی در محل یا بتلفن ۸۱۱۱۱ مراجعه فرمائید .
۱ـ۲ آ ـ ۳۸۲۵۹

یکدستگاه ساختمان
واقع در قلهك‌خیابان یخچال دارای ۷ اطاق وبرق و تلفن برای فروش یا اجاره‌آماده است‌بتلفن ۴۰۴۱۳ مراجعه شود .
۱ـ۲ آ ـ ۳۸۲۷۱

یکقطعه‌زمین بمساحت۱۵۳
متر که شمال و جنوب آن خیابان دارد بعرض ۸٫۶۰ و طول ۱۷٫۸۷ در یکی از خیابان های فرعی عین‌الدوله بفروش میرسدمراجعه بلفن۲۶۶۲۷ـ ۳۰۲۸۱۸
۲ـ۳ آ ـ ۳۶۸۴۵

یکقطعه زمین حدود ۱۳۰
متردرخیابان های فرعی تخت‌جمشید مورد احتیاج است بتلفن ۴۰۷۳۳ مراجعه شود .
۱ـ۳ آ ـ ۴۲۴۷۰

منزل فروشی
دارای ۶ اطاق و تلفن در خیابان روبن نعل نزدیك مدرسه کروسی کوچه کروسی شماره ۱۸
آ ـ ۳۸۵۱۹

جویای کار

یکنفر سر حسابدار خیلی
ورزیده با سابقه و تجارب مفید بازرگانی باحداقل ۱۴۰۰۰ ریال‌حقوق ماهیانه جویای کار است لطفا قبل از ظهر ها بتلفن ۳۳۸۴۰ مراجعه فرمائید .
۱ـ۳ آ ـ ۳۸۱۲۱

جوانی که کفالت نظام وظیفه
دارد و دارای معلومات پنجم متوسطه وسابقه‌حسابداری درشرکت ها دارد جویای کاراست خواستاران بشماره ۱۷۳۵ راهنمای اطلاعات مراجعه فرمایند .
آ ـ ۳۸۵۴۱

صاحب امتیاز و مدیر مسئول: عباس مسعودی
جای اداره خیابان خیام چاپخانه اطلاعات

آگهی های کوچک

تعمیرگاه پژو
بخیابان قزوین چهارراه عباسی ۶۹۹ منتقل شد
تلفن ۵۸۰۱۰۵
۱ـ۲ آ ـ ۳۷۹۰۱

بهترین نقشه های ساختمانی
در دفترفنی مساش‌طرح وبوسیله مهندسین‌شرکت‌ساختمانی بلواوساخته میشود .
تلفن ۶۴۹۴۹ و ۶۲۱۱۱
۱ـ۵۰ آ ـ ۳۷۷۴۳

خانمهای علاقمند
بزودی می‌توانندبوسیله متخصصین دیپلمه اروپا در سالون آرایش کاتس خیابان نادری ـ کوچه نوبهار بزیبائی خود کمك کنند .
۱ـ۱۰ آ ـ ۳۷۹۷۱

زارع قبول میشود
مزرعه جدیدالاحداث (مهدشت) واقع در منطقه ۴ زرند با تهیه وتامین کلیه وسائل و نصف بهره دو خانوار زارع فعال قبول می کند. طالبین قبل از ظهرها به تلفن۲۲۲۵۳ مراجعه کنند.
۱ـ۲ آ ـ ۳۸۳۷۵

مژده بدارندگان تراکتور و تریلی
لاستیك های ۱۰ و۱۲ لا برای رنگهای ۱۲٫۱۴٫۱۵٫۱۶ با صدی پنجاه تخفیف میدان شاه روبروی یخچال مغازه صمد لاستیکی
آگهی از امیدوار
۱ـ۱۰ آ ـ ۳۸۳۵۹

آموزشگاههای فنی

تلویزیون
دوره جدید کلاس رادیو تلویزیون‌زیر نظر استادان فارغ التحصیل ازآمریکا بااستفاده از مدرن ترین لابراتوار و لوازم فنی از اول اسفنددرکاخ دانش تشکیل می شود مؤسسات وشرکتهای بزرك متخصصین فنی کاخ دانش رافورا‌استخدام‌میکنند.

کاخ دانش
نادری ـ نرسیده بچهارراه اسلامبول

نقشه‌برداری
دوره جدید کلاس نقشه برداری با استفاده از کاملترین وسائل وجدید ترین دوربینهای لازمه از روز ۲۲ بهمن ماه زیر نظر استادان دانشمند تشکیل میشود شرکتها ومؤسسات بزرك فقط فارغ التحصیلان‌کاخ دانش را استخدام میکنند

کاخ دانش
نادری ـ نرسیده بچهارراه اسلامبول

کلاس خیاطی
دوره مقدماتی و عالی کلاسهای خیاطی را با متدگرلاوین پاریس زیر نظر استاد فارغ‌التحصیل از برلین و پاریس در کاخ دانش فرا گیرید یکعمر از پرداخت پول خیاط راحت شوید .

کاخ دانش
نادری ـ نرسیده‌بچهارراه‌اسلامبول

مولن روژ
هنرستان عالی رانندگی ومیکانیکی
تعلیم رانندگی و میکانیکی با اسلوب جدید با ماشینهای آخرین سیستم ومتخصصین کار آزموده
هنرستان عالی مولن‌روژ
روبروی سینمامولن‌روژتلفن ۷۲۵۵۷
۱ـ۵ آ ـ ۴۱۵۵۸

گم شده

یك قطعه چك بمبلغ هشت‌هزار
ریال بعهدهٔ بانك ایران وخاورمیانه در تخت جمشید که از بانك مزبور برگشت داده شده در ظهر هفدهم ماه جاری‌درخیابان پهلوی مقابل کلانتری یك گم‌شده از پیداکننده‌خواهشمند است چك با دو برك برگشت ضمیمه آنرا به بانك مزبور آورده یابه تلفن ۴۵۳۴۱ به آقای امیر فضلی اطلاع بدهند مژدگانی دریافت دارند .
۱ـ۲ آ ـ ۳۸۲۶۳

یکدسته چك از شماره حساب
۴۳۰۵۵ بانك بازرگانی شعبه بازار بنام محمد ایرانپور و گواهینامه رانندگی ویك شناسنامه گمشده از یابنده تقاضا میشود به آدرس سرای جواهری طبقه‌دوم حجره‌اکبرشریفزاده داده مژدگانی دریافت دارند .
ضمنا هر کس از اینجانب چکی در دست دارد بخود من مراجعه‌فرماید.
۱ـ۳ آ ـ ۳۸۱۸۳

احتیاجات زندگی

رستوران ژاله مخصوص خانواده‌ها
است دارای چلوکباب مطبوع وسایر اغذیه متنوع ولذیذ ایرانی و فرنگی اول لاله‌زار نوجنب سینما متروپل تلفن ۳۳۳۳۱ ناهار کامل ۵۵ ریال

هر نوع‌شماره‌تلفن نقدواقساط
معامله میشود تلفن ۲۲۶۵۶
۱ـ۲۶ آ ـ ۴۱۷۵۶

مرغداران
فصل جوجه کشی فرارسید برای سفارش هر نوع جوجه اصیل خارجی و داخلی با تلفون شماره ۹۱۳۸۰ مخابره فرمائید .
آدرس تهران‌نو خیابان فرح‌آباد خیابان رضاشاه‌کبیر کارخانه‌بافندگی
۱ـ۲ آ ـ ۳۸۴۲۷

فروش اتومبیل

آژانس اتومبیل ماشینهای
زیر را نقد و اقساط بفروش می رساند ۳ دستگاه تاکسی دیزل بنز ۵۷ و آستین و سیمکا ـ ۴ دستگاه وانت جمس ۵۷ و استودبیکرواستین ۴ دستگاه جیپ‌و استیشن ولندرور ۸دستگاه کمپرسی ودیزل و کامیون ـ ۱۲۰ خیابان بهجت آبادتلفن ۶۱۴۴۰

یکدستگاه دوفین شخصی
مدل ۶۰ نو و مرتب با قیمت‌مناسب نقد و اقساط بفروش میرسد از ساعت ۲ الی ۳ونیم بعد از ظهر به تلفن ۸۶۸۷۹ مراجعه فرمائید .
۱ـ۲ آ ـ ۳۷۹۹۱

شرکت سینتنیشن اتومبیل های
ذیل را بفروش میرساند .
یکدستگاه سیمکاویدت مدل۱۹۵۹
یکدستگاه‌شورلت ایمپلامدل۱۹۵۹
یکدستگاه ماشین تراش ۱۰ ـ ۱۲ اینچ مدل ۱۵۰۰ ـ ۲۰۸
طالبین میتوانندبشرکت‌سینتنیشن خیابان پهلوی روبروی سفارت عراق کاشی ۲۵۷ تلفن ۴۴۶۲۱ مراجعه نمایند .
۱ـ۵ آ ـ ۴۱۸۰۶

برای فروش
یکدستگاه وانت فولکس واگن مدل ۵۹ تلفن ۷۱۱۲۲
آ ـ ۳۸۱۹۳

بعلت مسافرت بخارج
یك موتور سیکلت (وسپا) کاملانو که فقط ۳۰۰۰ کیلو متر کار کرده بمبلغ ۲۶۰۰ تومان بفروش میرسد خیابان پهلوی کوچه‌هروی مقابل‌سینما امپایر شماره ۲۳ مسیوبسینه
آ ـ ۳۸۳۰۵

برای فروش
یکدستگاه اتومبیل فولکس‌واگن مدل ۶۰ که ۹۰۰۰ کیلو متر پیموده و بیش از ۵ ماه کار نکرده بمبلغ ۱۳۵۰۰۰ ریال نقدا بفروش میرسد طالبین بشماره ۳۸۴۸۳ بین ساعات ۹تا۱ تلفن کنند .
۱ـ۲ آ ـ ۳۸۴۱۵

اتومبیل سواری شخصی
مدل ۵۸ فورد سیمکا فرانسوی بقیمت شش هزار تومان و اتومبیل سواری مرکوری مدل ۵۷ شخصی بقیمت دوازده هزارتومان بعلت‌مسافرت بفروش میرسد طالبین به‌تلفن۳۴۰۵۳ مراجعه نمایند .
۱ـ۸ آ ـ ۴۲۵۴۶

برای اتومبیل شما
لوازم ضروری و زیبا کننده هر نوع اتومبیل مدرن امروز
رادیو پنج موج (سائوند) اتومبیل ساخت معروفترین کارخانه سوئد.
باربند ورشوئی اتومبیل .
سایه‌بان پلاستیکی جلوی شیشه اتومبیل .
موج کوتاه رادیوی اتومبیل .
گرام ۴۵ دور اتومبیل‌ـفیلیپس‌آلمان.
جعبه میگار بافندك‌اتومبیل.
قهوه جوش‌اتومبیل .
بادبزن اتومبیل (۶و۱۲ ولت).
بلندگوی اتومبیل با قاب فلزی مخصوص برای اتوبوس و جیپ .
دوازده مدل آنتن‌های مختلف اتومبیل .
لوازم فوق برای اتومبیل های فولکس واگن ـ فیات ـ ولوو ـ بنز ـ اوپل ـ جیپ وبرای سایر اتومبیلهای مختلف قابل نصب‌میباشد.
از شهرستان ها سفارشات قبول وارسال میشود .
فروش کلی‌و جزئی رادیوهارطونیان خیابان فردوسی مقابل درب سفارت انگلیس تلفن ۳۶۸۰۷
۱ـ۲ آ ـ ۴۲۵۳۴

فورد آمریکائی آماده فروش
یا معاوضه با فولکس‌تمیز تلفن ۴۱۶۴۸
آ ـ ۳۸۳۶۹

راهنمای پزشکی اطلاعات

دکتر پرویز خاکسار
متخصص در بیماریهای داخلی ـ قلب عروق از دانشکده های پزشکی نیویورك و پنسیلوانیا
نشانی ـ خیابان استخر روبروی کوچه سپهبدپلاك۱۴۸ ساعت‌پذیرائی ۴تا ۷ بعد از ظهر

دکتر محمد رضا مسدد
رزیدنت سابق بیمارستانهای امریکا
درمان قطعی بیماری های مقاربتی دروازه دولت روبروی ساختمان فیات تلفن ۳۰۲۵۴۸ ـ پذیرائی عصرها از ساعت ۵الی ۸ بعد از ظهر .

دکترمیری ـ دکترامیرفضلی
دکتر عصمت میری :متخصص بیماری های کودکان ـ دکتر کیتی امیر فضلی: متخصص بیماری های زنان زایمان از امریکا پذیرائی بعد از ظهر ها خیابان پهلوی نرسیده‌به تخت جمشید .

دکتر دانشگر
امراض مقاربتی و جلدی وسوزاك تازه وکهنه‌ورم پروستات صیق مجرا سستی و بواسیر امراض زنانه و نازائی خیابان سپه مقابل پستخانه تلفن ۳۰۲۴۱۶

دکتر عباس نیك‌نژاد
متخصص از دانشگاه پاریس در بیماریهای معده ـ روده ـ کبد ـ لوزالمعده درمان بواسیر بدون عمل فیستول ـ فیسور مانند مولر دروازه شمیران خیابان گرامی

دکتر رفیعی
متخصص بیماریهای جهازهاضمه از دانشگاه پاریس معده کبد روده ـ پذیرائی ۴ تا ۸ بعد از ظهر خیابان جامی اول کوچه پاریس تلفن ۶۳۰۶۰

دکترا ـ پولوسا
متخصص بیماریهای مقاربتی‌مجاری ادرار و تناسلی خیابان فردوسی‌بالا کوچه صادق تلفن ۴۶۵۸۹ پذیرائی صبح و عصر

دکتر رحمانی
متخصص امراض اعصاب و روح از دانشگاه لندن خیابان پهلوی بالاتر از چهارراه امیراکرم تلفن ۴۵۱۱۴ پذیرائی صبح‌و عصر

دکتر مرتضی شریفی
متخصص امراض قلب عروق از دانشگاه پاریس خیابان جامی ـ خیابان استخر ـ اول کوی حواجوی‌پذیرائی عصرها ـ تلفن ۴۹۷۴۸

پلی کلنیك
دکتر صدیقی ـ دکتر مجاهدی
رزیدنت‌سابق بیمارستانهای امریکا
بیماریهای داخلی ـ طب مقاربتی ترك تریاك وسایر مواد مخدره‌ترك‌الکل مجهز به دستگاه های رادیوسکپی و انروسل تراپی(محور پسی‌سیلیس و سره) دیاترمی
پذیرائی بعداز ظهر ها و ایام عطیل وشبها تا صبح خیابان شاه روبروی مسجد سجاد شماره‌تلفن ۴۹۵۳۶

دکتر معانی
امراض مقاربتی‌ـ مجاری ادرار ـ معالجه سوزاك‌تازه و کهنه ـ ورم پروستات و سستی و ناتوانی‌ـ صیق مجرا امراض زنانه خیابان‌فردوسی مقابل بانك ملی مرکز

کلنیك فیزیوتراپی‌دکترخطیبی
مجهز بکامل‌ترین وسایل برقی‌جهت دردها و عوارض بعد از اعمال جراحی وشکسته‌بندی‌ـ فلجی‌ها‌ـ فلج‌اطفال‌ـ دردهای رماتیسمی .بیماری جلدی . چاقی های‌موضعی .اکسیژن تراپی شبانه روزی جهت بیماران همکاران محترم آماده‌است .
خیابان پهلوی پائین تر ازسه‌راه شاه تلفن۴۱۷۷۶

دکتر محمد روحی
طبیب ـ جراح پذیرائی عصر و شب تمام اوقات .
خیابان شمیران ـ اول خیابان سلیم
۱ـ۶ آ ـ ۳۸۴۵۷

آدرس مطب
دکتر عبادی
متخصص وجراحی چشم
خیابان تخت جمشید بین ویلا و بهجت آباد
شماره ۱۲۴ ـ تلفن ۴۲۹۰۸

امشب بکدام سینما میروید؟

سینماهای درجه یك

سینما آسیا (تلفن:۴۳۹۰۹)
صیاد بزرك (پاناویژن ـ رنگی ـ دوبله بفارسی) باشرکت :هوارد کیل ـ مارتاهایر . شروع : ۱۰ ونیم صبح ـ ۲ـ ۴ـ سوربع ۶ونیم ـ۹ بعد ازظهر .

سینما امپایر (تلفن : ۶۷۲۵۲)
مرد هزار چهره (سینما سکوپ ـ دوبله بفارسی) باشرکت : جیمز ـ کاگنی ـ دورتی مالون شروع : ۱۰ وسه ربع ـ ۲وسه ربع ـ۵ـ ۷وربع ۹وربع بعد از ظهر

سینما ایران (تلفن : ۳۶۳۵۴)
فرشته فراری با شرکت : گوگوش گرجی ـ دیهیم . شروع ۱۰ صبح ۲ ـ ۴ ـ ۶ ـ ۸ بعد از ظهر

سینما پلازا (تلفن : ۴۴۲۵۵)
مرد هزار چهره (سینما سکوپ ـ دوبله بفارسی) باشرکت : جیمز ـ کاگنی ـ دورتی مالون شروع : ۱۰ ونیم صبح ـ ۲وربع ـ ۴ و نیم ـ ۶وسه ربع ـ ۹بعد از ظهر

سینما تخت‌جمشید تلفن ۴۳۵۰۰
تله (ویستاویژن ـ رنگی دوبله بفارسی)با شرکت : تینالوئیز ـ ریچاردویدمارك شروع : ۳ـ۵ـ۷ـ۹ بعد از ظهر

سینما حافظ (تلفن:۳۴۰۴۷۴)
صیاد بزرك (پاناویژن ـ رنگی ـ دوبله بفارسی) باشرکت :هوارد کیل ـ مارتاهایر . شروع : ۱۰ ونیم صبح ـ ۲ـ۴وربع ـ۶ونیم ـ۸وسه‌ربع بعد از

سینمادنیا (تلفن:۳۳۸۱۲)
دختره شوهر میخواد (سینماسکوپ ـ رنگی ـ دوبله بفارسی) باشرکت : جین مانسفیلد ـ تام یول . شروع: ۱۰صبح ـ۲وربع ـ۴وربع ـ ۶و ربع ـ ۸وربع بعد از ظهر .

سینما رادیوسیتی (تلفن:۴۳۳۳۰)
دختره شوهر میخواد (سینماسکوپ ـ رنگی ـ دوبله بفارسی) با شرکت : جین مانسفیلد ـ تام یول . شروع: ۱۰وسه ربع صبح ـ۳ـ۵ـ۷ـ۹ بعد از ظهر .

سینما رکس تلفن ۳۴۱۶۹
غول صحرا (دوبله بفارسی) با شرکت : کلینت واکر .شروع ۱۰٫۳۰ صبح ـ ۲٫۳۰ ـ۴٫۳۰ـ۶٫۳۰ـ۸٫۳۰ بعد از ظهر

سینما سعدی (تلفن ۳۶۴۶۸)
مرد هزار چهره (سینما سکوپ ـ دوبله بفارسی) باشرکت : جیمز ـ کاگنی ـ دورتی مالون شروع ۱۰٫۳۰ صبح ـ ۲و ربع ـ ۴ونیم ۶وسه ربع ـ ۹بعد از ظهر

سینما سهیلا (تلفن:۳۶۴۲۴)
در تعقیب قاتل (ویستاویژن ـ دوبله بفارسی) با شرکت : آنتونی‌پرکینز ـ هنری‌فوندا . شروع: ۱۰ و نیم صبح ـ۱ـ۳ـ۵ـ۷ـ۹ بعد از ظهر .

سینما مولن‌روژ (تلفن:۷۳۹۲۹)
سلیمان و ملکه سبا (تکنی‌راما ـ رنگی ـ دوبله بفارسی) باشرکت : جینالولوبریجیدا ـ یول‌براینر ـشروع: ۱۰٫۳۰ صبح ـ۳ـ۵ـ۷ـ۹بعد ازظهر.

سینما میامی (تلفن : ۳۷۳۴۹)
فرشته فراری با شرکت : گوگوش گرجی ـ دیهیم . شروع : ۱۰٫۳۰ صبح ۲٫۳۰ ـ ۴٫۳۰ ـ ۶٫۳۰ ـ ۸٫۳۰ بعد از ظهر

سینما نیاگارا (تلفن:۶۵۳۰۷)
در تعقیب قاتل (ویستاویژن ـ دوبله بفارسی) با شرکت : آنتونی‌پرکینز ـ هنری‌فوندا . شروع: ۱۰ونیم صبح ـ۲٫۳۰ـ۴٫۳۰ـ۶٫۳۰ـ ۸٫۳۰ بعد از ظهر .

سینما آریا
وقتیکه خون میجوشد (سینماسکوپ ـ رنگی ـ دوبله بفارسی) با شرکت فرانك‌سیناترا ـ جینالولو بریجیدا شروع : ۱۰٫۳۰ صبح ـ۲٫۳۰ ـ۴٫۳۰ـ۶٫۳۰ـ ۸٫۳۰ بعد از ظهر .

سینما المپیا (تلفن:۶۵۷۹۸)
زیگفرید و (سینماسکوپ ـ رنگی ـ دوبله بفارسی) شروع : ۲٫۳۰ـ۴٫۳۰ـ۶٫۳۰ـ ۸٫۳۰ بعد از ظهر .

سینما البرز (تلفن: ۴۰۱۱۶)
بچه‌های محل‌باشرکت :متوسلانی ـ ویدا قهرمانی ـ سپهرنیا ـشروع : ۱۰٫۳۰ صبح ـ۳ـ۵ـ۷ـ۹ بعد ازظهر.

سینما اسکار تلفن ۴۵۷۹۷
سلیمان وملکه سبا (تکنی راما ـ رنگی ـ دوبله بفارسی)با شرکت : جینالولو بریجیدا ـ یول‌برینرشروع: ۹٫۳۰ صبح ـ ۲ـ۴ـ۶ـ۸ بعد از ظهر

سینما برلیان تلفن ۳۳۵۳۵
سلیمان وملکه سبا (تکنی راما ـ رنگی ـ دوبله بفارسی)با شرکت : جینالولو بریجیدا ـ یول‌برینرشروع ۱۰ صبح ـ۲ـ۴ـ۶ـ۸ بعد از ظهر

سینما تهران (تلفن:۳۸۱۶۵)
بچه‌های محل‌باشرکت :متوسلانی ـ ویدا قهرمانی ـ سپهرنیا ـشروع : ۱۰٫۳۰ صبح ـ۲٫۳۰ ـ۴٫۳۰ـ۶٫۳۰ ـ۸٫۳۰ بعدازظهر .

سینما پارك (تلفن : ۳۹۶۳۷)
فرشته فراری با شرکت : گوگوش دیهیم ـ گرجی . شروع ۱۰٫۳۰ صبح ۲٫۳۰ ـ ۴٫۳۰ ـ ۶٫۳۰ ـ ۸٫۳۰ بعد از ظهر

سینما چارلی (تلفن:۶۸۴۶۱)
وقت ملاقات بیگانه‌ایم (سینماسکوپ ـ رنگی ـ دوبله‌بفارسی) باشرکت: کیم‌نواك کرك‌داگلاس . شروع :۱۰٫۳۰ صبح ـ ۲٫۳۰ ـ ۴٫۳۰ ـ ۶٫۳۰ ـ ۸٫۳۰ بعد از ظهر .

سینما دیانا (تلفن : ۴۲۰۱۰)
فرشته فراری با شرکت : گوگوش دیهیم ـ گرجی . شروع : ۱۰٫۳۰ صبح ـ ۲٫۳۰ ـ ۴٫۳۰ ـ ۶٫۳۰ ـ ۸٫۳۰ بعد از ظهر

سینما رویال (تلفن:۴۹۷۸۵)
صیاد بزرك (پاناویژن ـ رنگی ـ دوبله بفارسی) باشرکت :هوارد کیل ـ مارتاهایر . شروع : ۱۰ ونیم صبح ـ ۲ونیم ـ۴وسه‌ربع ـ۷ـ۹ وربع بعداز

سینما زهره تلفن ۳۰۴۰۸۰
سلیمان وملکه سبا (تکنی راما ـ رنگی ـ دوبله بفارسی)با شرکت : جینالولو بریجیدا ـ یول‌برینرشروع: ۹٫۳۰ صبح ۱٫۳۰ـ ۳٫۳۰ـ ۵٫۳۰ـ ۷٫۳۰ـ ۹٫۳۰ بعد از ظهر

سینما کارون (تلفن : ۴۰۰۶۵)
غول آتشین (سینما سکوپ ـ رنگی دوبله بفارسی) با شرکت :لکس بارکر شروع : ۲٫۳۰ ـ ۴٫۳۰ ـ ۶٫۳۰ ـ ۸٫۳۰ بعد از ظهر

سینما کریستال تلفن ۳۷۶۷۵
سلیمان وملکه سبا (تکنی راما ـ رنگی ـ دوبله بفارسی)با شرکت : جینالولو بریجیدا ـ یول‌برینرشروع: ۱۰٫۳۰صبح ـ۲٫۳۰ ـ ۴٫۳۰ ـ ۶٫۳۰ ـ ۸٫۳۰ بعد از ظهر

سینما متروپل (تلفن : ۳۹۴۱۰)
حاجی بابا (سینماسکوپ ـ رنگی‌دوبله بفارسی)با شرکت : جان درك ـ الین استوارت شروع ۱۰٫۳۰ صبح ـ ۲٫۳۰ ـ ۴٫۳۰ ـ ۶٫۳۰ ـ ۸٫۳۰

سینما همای (تلفن : ۴۳۱۶۹)
حاجی بابا (سینماسکوپ ـ رنگی‌دوبله بفارسی)با شرکت : جان درك ـ الین استوارت شروع : ۱۰٫۳۰ صبح ـ ۳ـ۵ـ۷ـ۹ بعد از ظهر

سینماهای درجه دو

سینما پردیس
دلاوران جنگل (رنگی) با شرکت سن پارکر شروع : ۱۰٫۳۰ صبح ـ ۲٫۳۰ ـ ۴٫۳۰ ـ ۶٫۳۰ ـ ۸٫۳۰

سینما تاج (تلفن:۳۳۰۶۴)
رونده بغداد (رنگی ـ دوبله‌بفارسی) باشرکت : ویکتورماتیور ـ شروع : ۱۰٫۳۰ صبح ـ ۲٫۳۰ ـ ۴٫۳۰ ـ ۶٫۳۰ ـ ۸٫۳۰ بعد ازظهر .

سینما سیلوانا تلفن ۳۳۰۷۷
قزاقها (سینماسکوپ ـ رنگی ـ دوبله بفارسی) باشرکت :ادموندپردام ـ جورجیامول .شروع : ۲٫۳۰ـ ۴٫۳۰ ـ ۶٫۳۰ ـ ۸٫۳۰ بعد از ظهر .

سینما فردوسی (تلفن ۳۵۷۸۴)
اسیران کاروان (رنگی ـ دوبله به فارسی) شروع : ۹٫۳۰ ـ ۱۲٫۳۰ ـ ۲٫۳۰ ـ ۴٫۳۰ ـ ۶٫۳۰ ـ ۸٫۳۰

سینما فری (تلفن: ۲۷۸۹۳)
قزاقها (سینما سکوپ ـ رنگی ـ دوبله بفارسی) با شرکت : ادموند پردام ـ جورجیامول شروع: ۳ـ۵ـ۷ـ۹ بعد از ظهر

سینما مراد (تلفن : ۳۷۳۸۹)
بچه‌های محل‌باشرکت :متوسلانی ـ ویدا قهرمانی ـ سپهرنیا ـشروع : ۲٫۳۰ـ ۴٫۳۰ـ ۶٫۳۰ـ ۸٫۳۰ بعد ازظهر

سینما مشعل (تلفن:۳۳۸۳۶)
شوخی کردم‌دلخورنشو (سینماسکوپ ـ دوبله‌بفارسی)باشرکت :ادی‌کنستانتین شروع : ۱۰٫۳۰ صبح ـ ۲ـ۴ـ۶ـ۸

تئاتر ها

جامعه بدربد (تلفن ۳۲۲۶۵)
مستنطق با شرکت جعفری ـ شهلا قدکچیان شروع ۸٫۳۰ بعد از ظهر

تاتر پارس (تلفن ۳۸۸۱۱ـ۳۳۴۳۳)
سقوط باشرکت :شفیع ـ پوراندخت

((رها کن! کابوس جی انتهار خلبان هیروشیما بمبار رها کن!))

نوشته: ربرت جانگ ترجمه: م. تاراجی

GOLDEN ATLAS

اطلس طلائی

عروس شایسته ایست که بزیور جمال و کمال آراسته است

ظاهر و باطن ((اطلس طلائی)) آنچنان نظر هر شخص دیرپسند و باسلیقه را بسوی خود جلب خواهد کرد که هیچ صبحانه‌ای را بدون وجود آن صرف نخواهند نمود

کودکان! کودکان! چه کسی آنها را نجات میدهد؟ آنها میسوزند

زندگی غم انگیز خلبانی که اولین بمب اتمی را پرتاب کرد

نیمه شب بود و کلودایترلی که روی تختخوابش دراز کشیده بود ناگهان فریادزد: «رها کن! بمب را رهاکن!..» زنش که در کنار اوبود دستی روی پیشانیش کشید.

کلود در حالی که بشدت گریه میکرد مجددا فریاد زد:

«کودکان! کودکان! چه کسی آنها را نجات می‌دهد؟ آنها میسوزند ..»

کنستا مارکتی بار دیگر روی تختخواب شوهرش خم شد تا اورا آرام کند.

مارکتی در طول زندگی هنر پیشگی صحنه های غم انگیزی، را گذرانده بود.

قهرمانان برای گفتن **«خود را شکنجه نده. کار ها فیصله مییابد»**. لحن تسکین دهنده‌ای بخود می‌گیرند.

ودر پایان بیشتر اوقات کارها - «پایان خوبی دارد»: پرده میافتد و صحنه‌بازی شده است.

انسان مانع نمی شود

اما اینجا ، دراین اطاق خواب با دیوارهای سفید، در شهر کوچکی در تکزاس این نوع کلمات معمول نیست انسان خیلی زود قانع نمی شود. و نگرانی و ترس بیشتری براو چیره می شود و میدانند که چه شایعاتی در اطراف او وجود دارد.

«فریاد می زند ،دندانهایش را بهم میفشارد ،»اما هیچکس نیست که باو گوش کند.

سپس خودرا از تخت به بیرون میاندازد. به کنستا میگوید:

«فورا چمدان مرا آماده کن من باید سوار هواپیما بشوم. آنها بمن احتیاج‌دارند دستور است! دستوری از واشنگتن!»

کنستا میداند که مقاومت در برابر او بیهوده است. زیرا این اولین بار نیست که کلود دستخوش چنین بحرانی می شود.

بدین جهت ملافه ها، یك جفت جوراب و اونیفورم‌افسری او را که هنوز آن را نگه داشته است از گنجه خارج میکند.

کلود هرچند که از سال ۱۹۴۷ تاکنون به ارتش هوائی امریکا بستگی ندارد معذلك اونیفورم افسری خود را نگهداشته است.

روی تخت روان خواب بود

اکنون ظاهرا وضع عادی دارد. کمی صبحانه خورده است و به اطاق سه کودکش که هنوز در خواب هستند میرود تا با آنها خداحافظی کند. زنش را می بوسد و میرود. تقریبا یك ساعت بعد کلانتری حاضر میشود.

خانم ایترلی؟ شوهر شما کجا است؟

آراء سه‌صندوق باطل شد

بقیه از صفحه اول

۲۱ـ آقای جزایری ۴۵۸۷
۲۴ـ آقای حسین میری ـ ۴۲۹۱
۲۵ـ آقای جلال جهانمیر ۴۰۹۲
۲۶ـ آقای فتح‌الله غفاری ۳۱۹۴
۲۷ـ آقای هادی اشتری ۲۶۷۷
۲۸ـ آقای محمود سیاسی ۲۵۱۳
۲۹ـ آقای سید احمد طباطبائی‌قمی ۲۴۰۴
۳۰ـ آقای نصرت الله باستان ۲۱۲۰
۳۱ـ آقای دکتر علی امینی ۲۱۳۷
۳۲ـ آقای نورالدین امامی ۱۸۹۷
۳۳ـ آقای علی اکبر خسرو شاهی ۱۸۰۹
۳۴ـ آقای فتح‌الله فرود ۱۷۷۸
۳۵ـ آقای دکتر مصطفوی ۱۷۵۴
۳۶ـ آقای مهدی گوشه‌ئی ۱۲۲۷
۳۷ـ آقای دکتر محمود شروین ۱۱۳۶
۳۸ـ آقای حسینعلی زند پور ۹۶۳
۳۹ـ آقای مهدی فتحی ۹۹۶
۴۰ـ آقای حسین هاشمی ۸۷۶
۴۱ ـ آقای ابوالقاسم قاضی زاده ۸۴۶
۴۲ـ آقای دکتر محمد شاهکار ۷۹۷
۴۳ـ آقای رحیم خبازباشی ۷۷۷
۴۴ـ آقای عباس شاهنده ۶۷۲
۴۵ـ آقای صدر شیرازی ۶۶۴
۴۶ـ آقای سید ابوالقاسم سرکشیک ۶۵۳
۴۷ـ آقای اویسی ۶۰۰
۴۸ـ آقای سرهنگ خسروی ۴۸۲
۴۹ـ آقای حسین مرزوشتی ۴۴۶
۵۰ـ آقای احسان‌الله نیکو ۴۱۴

انجمن نظارت بر انتخابات ارامنه مرکزی وشمال‌امروز اطلاع داد که از ساعت هشت صبح فردا اخذ رای برای انتخاب نماینده دوره بیستم مجلس شورایملی در کلیسای‌ارامنه د رخیابان قوام‌السلطنه شروع‌خواهد شد .

تاسه شنبه

اخذ رای تا روز سه شنبه ادامه خواهد داشت و در این مدت کلیه ارامنه تهران میتوانند بپای صندوق رای رفته و آراء خود را در آن بریزند .

دستور تشکیل انجمن

بطوریکه امروز از فرمانداری تهران کسب اطلاع‌شددستورتشکیل انجمن فرعی انتخابات ارامنه درشهر های شمال نیز از طرف انجمن مرکزی صادر گردیده‌است وبزودی اخذ رای در شعبات فرعی نیز انجام خواهد شد .

یك هنك ضمیمه‌ناحیه‌مرکز ژاندارمری میشود

بدستور تیمسار سپهبد عزیزی فرمانده ژاندارمری کل کشور هنك مستقل ۱۴ احتیاط مرکز از این پس ضمیمه ناحیه مرکز گردیدوفرماندهی آن زیر نظر مستقیم سرهنك‌خسروانی فرمانده ناحیه یك مرکز خواهد بود.

تحت تعقیب قانونی قرار خواهند گرفت .

فردا روشن میشود

سخنگوی انجمن درموردحائزین اکثریت انتخابات تهران اظهار داشت فکر میکنم تا امشب آمارگیری حوزه ها بپایان برسد وفردا نتیجه‌نهائی و اسامی‌حائزین‌اکثریت اعلام شود .

پایان خواهد یافت

آقای بهزادی در پایان گفت تا آخروقت امروز قرائت آراء پایان خواهد یافت .

وی افزود قرائت آراء فقط دریك حوزه آنهم حوزه دبستان آیت اله بهبهانی باقی مانده است .

رسیدگی میشود

ضمنا از چند حوزه‌دیگرشکایاتی رسیده‌بود که آنهانیزتحت‌رسیدگی انجمن است .

انتخابات‌شهرستانها

خبرنگاران ما در شهرستانهاجریان انتخابات را طی ۲۴ ساعت اخیرچنین گزارش داده اند :

در تبریز

از مجموع ۶۵۵۵۷ رای ماخوذه در تبریز و حوزه های فرعی تابعه تا عصر دیروز ۲۶۴۸۷ رای قرائت‌شده و آراء نه نفر اول از اینقرار بوده است (شهرستان تبریز ۹ نماینده دارد):

۱ـ مهدی ابراهیمی دریانی (مردم) ۱۲۷۰۰ رای
۲ـ حسن افتخار هشترودی(منفرد) ۱۲۱۵۴ رای
۳ـ مهندس بیوك اردبیلی (منفرد) ۱۱۷۰۶ رای
۴ـ احمد بهادری (منفرد) ۱۰۵۸۳ رای
۵ـ محمد دیهیم (ملیون) ۷۹۱۳ رای
۶ ـ علی اصغر سرتیپ زاده (مردم) ۷۰۶۴ رای
۷ـ دکترمحمدحسین‌موسوی (مردم) ۶۷۰۸ رای
۸ـ دکتر شفیع امین (ملیون) ۶۵۸۸رای
۹ـ بیت الله جمالی (منفرد) ۶۰۴۸ رای

افرادیکه پس از این ۹نفر حائز اکثریت می باشند باین شرح اعلام گردیده اند :

۱۰ـ دکتر شاهید (مردم) ۶۰۰۲ رای
۱۱ ـ دکتر انگجی (مردم) ۵۰۸۵ رای
۱۲ـ دکتریوسف مجنهدی (منفرد) ۴۸۳۵ رای
۱۳ـ دکتر غلامرضا عدل (ملیون) ۴۶۷۹ رای
۱۴ـ دکتر امیر کبیریان (ملیون) ۴۶۵۹ رای
۱۵ ـ چایچی (ملیون) ۴۶۲۸ رای
۱۶ـ حاج ابوالقاسم جوان(منفرد) ۳۸۰۹ رای
۱۷ـ محمد قلی جواهری (منفرد) ۳۵۷۲ رای
۱۸ـ مهندس‌ابراهیم ثقةالاسلامی (ملیون) ۳۳۰۶ رای
۱۹ـ محرر زاده (منفرد) ۳۲۷۷ رای
۲۰ـ دکتر ضیاءالدین هیئت(مردم) ۳۲۷۶ رای

قرائت آراء در تبریز همچنان ادامه دارد و ممکن است تا عصر روز شنبه نتیجه انتخابات شهرستان اعلام گردد .

حائزین اکثریت درشیراز

آخروقت امروز خبرنگار ما در شیراز تلفنی گزارش داد قرائت آراء درشیراز ادامه دارد و تاکنون حائزین اکثریت باین شرح اعلام شده‌اند.

۱ـ سردار فاخر حکمت منفرد۴۶۹۳ رای
۲ـ اسمعیل قوامی مردم ۳۳۹۷رای
۳ـ سید محمد کاظم دست غیب مردم ۳۳۷۴ رای
۴ـ دکتر معدل ملیون ۳۲۷۱رای
۵ـ حسینقلی رستم منفرد ۲۸۳۱ رای

سایر افرادی که آرائی دارند عبارتند از:

۶ـ غلامرضا حکیمی ملیون ۲۲۹۶ رای
۷ـ هلیمحمد دهقان ملیون ۲۲۷۱ رای
۸ـ حسین نمازی مردم ۲۲۶۱ رای
۹ـ علی قوام مردم ۲۲۲۰ رای
۱۰ـ ضرغامی منفرد ۸۷۴رای
۱۱ـ دکتر شفیعی منفرد ۸۶۴ رای

تاآخر وقت امروز نتیجه ۱۹صندوق حوزه‌های فرعی بانجمن مرکزی رسیده واعلام گردیده است طبق اطلاع قرائت آراء در شیراز تاروز شنبه ادامه دارد و آخر وقت روز شنبه نتیجه قطعی انتخابات این شهرستان اعلام میشود.

صندلی «دزرو»

در این ردیف دکتر رفعت ،مهندس جفرودی،محمودی،محمدعباسی،غضنفری لاری ، سنندجی، امید سالار ،اسمعیل اکبر ، صادق بوشهری و باقر بوشهری (در کنار هم) ، موسوی ، بهمنیار ، هاشمی حایری ، رضا جعفری ، و باز هم مهندس جفرودی ، شادمان و دکتر صدری کرسیهای خود را اشغال کرده اند ،کارت مهندس جفرودی روی دو کرسی نصب شده است . کاشف بعمل آمد که مهندس جفرودی یك کرسی راهم خواهش‌کرده است‌برایش درزرو کنند ،حالا معلوم نیست مهندس جفرودی هنگام انتخاب کرسی وکالت هم بیاد کدامیك از دوستان خود بوده است .

دو نماینده جدید ....

دو نماینده جدید، عباسقلی‌اردلان و دکتر افشار هم هنگامیکه خبرنگار ما در تالار جلسه حضور داشت آمده بودند جای خود را انتخاب کنند و هر دو ردیف آخر را انتخاب کردند .

عبدالله خان دشتی باز هم همان کرسی دوره نوزدهم را که جای‌دنجی در گوشه شمال غربی تالار و زیر جایگاه مطبوعات است بر نقاط شلوغ تالار جلسه ترجیح داده است .دکتر اصلان افشار هم همین گوشه را در کنار عبدالله خان دشتی انتخاب کرده است .

همه با هم

نمایندگان منفرد ، حزب ملیون و حزب مردم بدون توجه به اختلاف مسلك و عقیده در کنار هم جاانتخاب کرده اند و باین ترتیب از دسته بندی های خاص مجالس در مجلس بیستم خبری نیست ، دکتر دادفر نماینده جدید و منشی مجلس نوزدهم و عضو حزب ملیون هنگام انتخاب کرسی مجلس بیستم هم رهبر حزب را فراموش نکرده است و سه کرسی آنطرفتر از دکتر اقبال و در همان ردیف جای گرفته است .

با این ترتیب هشتاد نماینده‌ازرنك مجلس بیستم تا کنون کرسی های مرغوب ! تالار جلسه راشغال‌کرده‌اند وآنهائی که بعد از این بتالار جلسه خواهند آمد مجبورند در ردیف های وسط و کنار جا بگیرند .

نمایندگان زرنگ

بقیه از صفحه اول

کرده اند و در تالار جلسه علنی‌قریب هشتادکارت‌بنام‌هشتادنماینده جدید بر کرسی ها نصب شده است .

تالار جلسه‌مجلس ،هنوز بهمان‌صورت سابق است ، تا هنگام افتتاح تالار جلسه برای همه مدعوین‌جا باندازه کافی، داشته باشد اما در عین حال همانطوریکه قبلا اطلاع دادیم تعداد کرسیها به دویست افزایش داده‌شده است . صندلیهای جدید اینك درخارج از تالار جلسه نگهداری می شود و پس از افتتاح در اولین جلسه علنی مجلس بداخل جلسه حمل خواهدشد. علاوه بر دو ردیف جایگاه تماشاچیان در شمال و جنوب تالار جلسه که اختصاص به محل کرسی های جدید داده شده است ردیف اول کرسی های مجلس نیز بنمایندگان جدید اختصاص یافته است‌و در عوض یك ردیف صندلی دیگر برای جلوس نخست‌وزیر و وزراء تهیه شده‌است که آنهم پس از انجام مراسم افتتاح در تالار جلسه نصب می شود .

تغییر نمره

امروز هنگامی که خبرنگار ما از تالار جلسه مجلس بازدید کرد ،نمره تابلو حضور و غیاب از ۱۳۶ به ۲۰۰ افزایش داده شده بود و این رقم اولین رقم دویست نفری در مجلس شورایملی است .

صندلی دکتر اقبال

همانطوریکه گفته شد اغلب‌نمایندگان پس از مراجعه بمجلس با حضوررئیس بازرسی جای خود را انتخاب کرده‌اند. برای دکتر اقبال رهبر حزب ملیون صندلی زیر جایگاه سلطنتی اختصاص داده شده است و در روی کارتی که بر کرسی مزبور نصب شده نام‌دکتر اقبال بچشم می خورد این کرسی در عین حال روبروی کرسی ریاست مجلس است .

نمایندگان زرنك ردیف اول کرسی های مجلس را اشغال کرده اند ، این ردیف مقابل جایگاه هیئت‌رئیسه و پشت سر صندلی های ردیف‌وزرا قرار دارد .

ارامنه تهران از فردا بپای صندوق میروند

دراعیاد وجشن‌ها
بنگاه‌برق‌ضرر میکند

● در بازار و بعضی خیابانها کابلها میسوزد

امروز بنگاه برق اعلام کردکه درجشن ها و اعیاد رسمی براثر بی‌احتیاطی برخی از برگزار - کنندگان جشن خسارات مالی‌قابل توجهی به بنگاه برق وارد میشود.

درروز جشن تولد امام زمان در منطقه بازار شش کابل سوخت و ترانسفور ماتور این منطقه از کار بازماند در سرای حاجب‌الدوله‌بانزده هزار لامپ از طرف تجار وبازرگانان روشن شد .وپس‌از تحقیقات لازم ماموربن بنگاه باین نتیجه رسیدند که دراین جشن یکصدوپنجاه هزار لامپ اضافی در سراسر بازارروشن بوده است وچون تعداد لامپ‌های روشن بازار یك دهم این تعداداست بدین جهت قسمتی از کابلهای بازار بعلت سنگینی بار سوخته وماموربن مدت دوهفته تمام زحمت کشیده‌اند تاچند رشته کابل و دوترانسفور- ماتور سوخته را تعمیر و مجددبکار اندازند.

استفاده غیر مجاز

مقامات بنگاه برق اعلام کردند که اگر هریك از برگزارکنندگان جشن‌هانیروی برق را ازطریق کنتور خودبگیرد دراینصورت‌براثرافزایش مصرف فقط فیوز کنتور میسوزد و برق یك محوطه کوچك قطع می- گردد وخسارتی هم به بنگاه وارد نمیشود ولی برخی از شرکت - کنندگان درجشن سیم‌هارامستقیما بسیم‌های هوائی بنگاه که ازبازار ویاکوچه‌ها و محلات می‌گذرد می بندند واین امر موجب سوختن کابل میگردد وخسارات زیادی وارد می آورد .

میدان خراسان

بطور کلی در اعیاد و جشنهاشبکه ها وکابلهای بنگاه صدمه می‌بینندو اما در دونقطه شهر یعنی در بازار ومیدان خراسان صدمات وارده از نقاط دیگر بیشتر است و این امر صرفا ناشی از عدم رعایت مقررات ازطرف برگزارکنندگان جشن ها است.

مسافرت سفیرایران دراستان اوهایو

بقیه از صفحه اول

بتهران فرستاده ، آقای مهندس زاهدی روز دوشنبه گذشته ناهاررا میهمان‌دانشگاه «ویلمینگتون»بود و در پایان ناهار ، رئیس دانشگاه شرحی دراطراف پیشرفتهای‌اقتصادی ایران تحت رهبری شاهنشاه بیان داشت و از آقای زاهدی درخواست کرد که به‌پرسش‌های استادان دانشگاه جواب گویند .

دراین هنگام استادان دانشگاه پرسشهائی دراطراف‌اوضاع کشاورزی، اقتصادی وفرهنگی ایران مطرح کردند که از طرف آقای مهندس زاهدی مشروحا پاسخ‌داده شد .

سپس شهردار «دی تون » که برای استقبال آقای سفیر کبیر به «ویلمینگتون » آمده بود به‌آقای مهندس زاهدی معرفی شد .

آقای سفیر کبیر بعد از ظهر باتفاق شهردار «دی تون »به‌آن شهر عزیمت کرد و مدت‌نیم‌ساعت در دوایستگاه تلویزیون شهر مصاحبه‌ای بعمل آورد .

آقای مهندس زاهدی‌طی‌مصاحبه های تلویزیونی جزئیات جریان انتخابات ایران را برای تماشاچیان توضیح داد .

خبرنگاران جراید شهر «دی- تون »نیز باسفیر کبیر ایران ملاقات کرده و پرسشهائی راجع‌به تقسیم املاك و پیشرفتهای اقتصادی ایران بعمل آوردند که‌آقای‌مهندس زاهدی بطور مشروح بدان پاسخ گفت .

شب سه شنبه از طرف شخصیت های برجسته شهر «دی تون » که ضیافتی بافتخار سفیر ایران در ساختمان انستیتوی هنری شهربرپا شد . آقای مهندس زاهدی پس‌از صرف شام درسالن اجتماعات‌حضور یافته و برای عده زیادی درحدود هزار نفر نطق جالبی ایرادکرد .

پیش از نطق آقای سفیر کبیر، شهردار طی سخنان کوتاهی به آقای مهندس زاهدی‌خوش‌آمدگفت وشرح مختصری راجع بایران و رهبری شاهنشاه بیان کرد وسخنان خود را باجملات «زنده بادشاهنشاه ایران » و «پاینده باد ایران» پایان داد .

آقای مهندس زاهدی طی‌اظهارات خود خطاب بدانشجویان ایرانی‌مقیم دی‌تون گفت : «چشم و قلب ایران بسوی شما فرزندان برومند دوخته شده است که دربازگشت به وطن دست بدست برادران و خواهران خود که در ایران تحصیل کرده‌اند بدهید و برای ترقی و تعالی‌مملکت خود بکوشید . »

در اینوقت میهمانان پرسشهائی راجع بوضع دانشجویان ایرانی در امریکا ، امور اقتصادی و انتخابات اخیر ایران نمودند که آقای‌مهندس زاهدی بهمه پاسخ داد .

گزارش مخصوص خبرنگار ما اضافه می‌نماید : آقای دکتر یانك رئیس دانشگاه «وسترن کالج‌ومن» از شهر «اکسفورد» برای استقبال آقای مهندس‌زاهدی‌بشهر «دی‌تون» آمد واز آنجا آقای سفیر کبیر به اتفاق آقای دکتر یانك عازم شهر آکسفورد گردید .

آقای مهندس زاهدی صبح روز شنبه (پریروز) درسالن اجتماعات دانشگاه دخترانه وسترن کالج ومن حاضر شده و در اطراف ترقیات کنونی زنان ایران و نقش بانوان ایرانی درفعالیتهای فرهنگی وخیریه وسازمانهای دولتی کنفرانس ایراد داشت .

آقای مهندس زاهدی ظهر روز سه‌شنبه ازشهر آکسفوردبواشنگتن بازگشت .

زنی که ازنفس افتاده بود درگذشت

امروز اطلاع رسید زنی که در بیمارستان ازنفس افتاده بود در گذشت . این زن که «قمر »نام داشت پریروز در بیمارستان مزبور وضع حمل کرده بود .

پزشکان کوشیدند از طریق تنفس مصنوعی و غیره او را نجات بدهند ولی معالجات موثر واقع نگردید .

درآئین‌نامه استخدام خدمتگزاران جزء فرهنك

دانش‌آموزان میتوانندوظایف خدمتگزاری‌را انجام دهند

امروز خبرنگار ما اطلاع داد که آئین نامه استخدام خدمتگزاران جزء مدارس بتصویب آقای وزیر فرهنك رسید .

درآئین نامه مزبور مستخدمین از نظر استخدامی بسه دسته تقسیم شده‌اند دسته اول خدمتگزاران رسمی

دسته دوم افراد مطمئن که موقتا برای کارهای معین ومشخص بطور روزمزد استخدام میشوند .

دسته سوم دانش‌آموزانی که‌بیش از ۱۲ سال داشته باشند و مایل باشند بمدرسه خود کمك نمایند و مزد دریافت کنند .

مدارس از هر سه طبقه میتوانند استفاده کنند .

در دهات دبستانهای چهار کلاسه بیالا میتوانند فقط یك مستخدم‌جزء داشته باشند .

در دهاتی که ساختمان مدرسه متعلق بدولت است مستخدم جزء سرایدار هم خواهد بود .

طبق ماده ۳ مدارس شهری هر یك دارای یك سرپدار خواهدبود که روزها دربان مدرسه میباشد سایر وظایف سرایدار را رئیس مدرسه تعیین مینماید . علاوه بر سرایدار به‌نسبت‌شاگردی که‌مدارس دارند از ۱ تا ۷ نفر خدمتگزار رسمی میتوانند استخدام نمایند طبق ماده ٤ اشخاصی که برای خدمتگزاری جزء برطبق قانون استخدام میشوند باید دارای‌شرایط ذیل باشند :

اهل محلی باشند که در آنجا خدمت خواهند کرد .

سن داوطلبان کمتر از ۲۵ وبیشتر از ۳۵ سال نباشد .

لااقل دارای گواهینامه کلاس‌ا کابر باشند .

درصورتیکه عده داوطلب بیش‌از عده مورداحتیاج باشد عده لازم از بین داوطلبان واجد شرط با انجام مسابقه در امور باغبانی -نجاری - آهنکاری و بنائی بعمل خواهدآمد

با شرایط مساوی کسی که متاهل باشد حق تقدم دارد .

طبق ماده ۵ کمیسیونی مرکب از رئیس فرهنك و رئیس کارگزینی و یك نفر بازرس نسبت به‌استخدام خدمتگزار جزء اقدام و اشخاصی‌را که باید استخدام شوند انتخاب و معرفی مینمایند .

طبق ماده ٦ کارهائی که باید در هر مدرسه بوسیله خدمتگزار موقت انجام شود ازطرف کمیسیونی‌مرکب از رئیس مدرسه و یکنفر ازدبیران یا آموزگاران و رئیس انجمن خانه ومدرسه تعیین و ابلاغ میشود

طبق ماده ۹ درمدارس دخترانه غیر از سرپدار متاهل سایر خدمتگزاران باید زن باشند .

بارندگی در تهران و شهرستانها

دیشب باران تندی درتهران بارید

درارتفاعات شمیران برف ریزش کرد

درزنجان برف شدید سیم‌های تلفن وبرق را قطع کرده است

دیشب ناگهان هوای تهران‌منقلب شد و در ساعتهای آخر شب‌ریزش باران آغاز گردید . لیمه‌شب‌ریزش باران شدت یافت و بارندگی تند مدتی ادامه داشت .

امروز صبح نیز بارندگی ادامه داشت. در اثر ریزش باران امروز هوای تهران سردتر از روز گذشته بود . درشمیرانات دیشب برف بارید و نزدیك صبح برف تبدیل‌به باران شد . صبح امروزنیزبارندگی در تجریش‌ادامه داشت‌ودرارتفاعات اطراف برف میبارید.

صبح‌امروزرفت‌وآمداتومبیلها،درجاده قدیم شمیران و پهلوی با احتیاط صورت میگرفت و سرعت اتومبیل کمتراز سرعت تعیین شده بود در اثر مشکل رفت‌وآمد و احتیاط عده‌ای از رانندگان وعده‌ای از کارمندان و کارگران ساکن شمیران امروز دیرتر از معمول‌در محل کار خود حاضر شدند.

درشهرستانها

گزارش خبرنگاران ما درشهرستان ها حاکی استکه از دیروز هوای اغلب شهرستان های کشور ابری شده و بارندگی و ریزش برف آغاز گردیده است و هم اکنون نیز در بعضی نقاطریزش باران یابرف ادامه دارد .

در تبریز

خبرنگار مادرتبریز تلفنی‌گزارش داد از صبح دیروز هوای‌شهرستان تبریز و حومه ابری شد و متعاقب آن بارندگی شدیدی شروع گردید این بارندگی تا سه ساعت بعد از ظهر ادامه داشت و پس از آن‌تبدیل ببرف شد نزول برف نیز تا ساعت ۷ بعد از ظهر ادامه یافت

درزنجان

طبق گزارش تلفنی خبرنگار ما در زنجان ازساعت ۸ بعد از ظهر دیروز نزول برف در شهرستان زنجان شروع شد وتاکنون ادامه دارد شدت ریزش برف و سنگینی آن بحدی استکه کلیه ارتباط تلفن شهری قطع شده و تیر های تلفن و تلگراف شکسته و ازجای کنده شده است هم اکنون نیز ریزش برف همچنان ادامه دارد و عبور ومرور وسائل نقلیه درخیابان ها بسختی وبا اشکال زیاد صورت میگیرد

جلسه هیئت عالی اصلاحات ارضی درحضور نخست‌وزیر

ساعت هشت و نیم صبح امروز هیات عالی اصلاحات ارضی بریاست آقای مهندس شریف امامی نخست وزیر تشکیل شد .

در این جلسه مسئله تامین بودجه، اجرای قانون اصلاحات ارضی بر طبق ماده ۲۵ قانون مورد بحث‌قرار گرفت و گزارشی در این مورد تهیه شد .

نرخ آب آشامیدنی
در تهران وحومه تعیین شد

امروز شهرداری تهران نرخ فروش آب را برای بشکه داران‌و آنهائیکه آبرا سطلی میفروشند معین کرد و بموجب این نرخ‌قیمت یك سطل‌بیست لیتری‌آب‌آشامیدنی درمنازل و خانه‌ها دوریال تعیین گردید.

نرخ۱سطل آب‌درمناطق‌حومه‌تهران یعنی عباس‌آباد ،نارمك ،تهران نو یوسف‌آباد نیز تعیین گردیده ودر این مناطق آبرا سطلی ۲ر۵۰ ریال خواهند فروخت .

امروزشورای

بقیه از صفحه اول

شورای روسای دانشکده امروز شرکت‌داشت .

شورای روسای دانشکده ها

از ساعت ده صبح امروز شورای روسای دانشکده ها بریاست آقای دکتر فرهاد در محل دانشگاه تشکیل گردید .

همانطور که قرار بود بحث شورا پیرامون گشایش دانشکده ها شروع شد و آقایان روسای دانشکده ها نظریات خود را در این مورد ابراز داشتند .

لسه شورای روسای دانشکده ها تا ساعت یك و نیم بعد از ظهر بطول انجامید .

فردا ..
تابلوی بسیار عالی برای سالن‌پذیرائی‌شما
صدها عکس و مطلب متنوع و خواندنی
داستانهای آموزنده و جالب
دراطلاعات هفتگی

آقای ابوالقاسم اسکندری‌پور که از افسران‌عالیرتبه و از مامورین صدیق و پاکدامن وزارت کشور بودند برحمت ایزدی پیوستند مجلس ترحیم آنمرحوم روز یکشنبه۲۳ بهمن ماه از ساعت ۳ تا ۵ بعد از ظهر در مسجد مجد بر گزار خواهد شد .

وزارت کشور

با نهایت تاسف و تاثردر گذشت همسر وپدر بزرگوارمان آقای ابوالقاسم اسکندری پور را باستحضار میرساندمجلس ترحیم آنمرحوم روز یکشنبه ۲۳ بهمن ماه ۳۹ از ساعت ۳تاه بعد از ظهر در مسجد مجد و مجلس ختم زنانه بعد از ظهر همانروز در منزل فقید سعید واقع در خیابان شمیران کوچه بیرجند منعقد خواهد بود .

فاطمه اسکندری پور ـ اسکندر اسکندری پور ـ فرج‌اله اسکندری پور ـپروین شادروز ـ گیتی ایوب پور ـ یحیی اسکندری پور .

بدینوسیله در گذشت **شادروان آقای ابوالقاسم‌اسکندری پور** را باطلاع‌دوستان و آشنایان میرساند مجلس ترحیم آن مرحوم روز یکشنبه ۲۳ بهمن ماه از ساعت ۳ الی ۵ بعد از ظهر در مسجد مجد منعقد خواهد بود . مجلس ختم زنانه بعد از ظهر همانروز در منزل آنمرحوم واقع در خیابان شمیران کوچه بیرجند بر گذار خواهد شد

ابراهیم اسکندری ـ باقر همایونفر ـ رضا مافی ـ دکتر تقی مجلسی ـ مرتضی شاد روز ـ کامل ایوب پور ـ منوچهر اعتمادیانی ـ اسماعیل دریا بیکی ـ حسن سیاسی ـاسماعیل قبادی ـ سرهنك سیف‌اله همایونفر ـژیان ـ مفرح افخمی ـ عبدالعلی افخمی ـعبداله منصور ـ مرتضی ذوالفقاری ـ سعید خلیلی ـ میر عبدالباقی جلالی ـدکتر جواد امین پور ـ محمد باقر حکیمیون ـ سعید موثقی ـمصطفی موثقی جعفر مهدیه ـجواد مهدیه ـ اشرف وفائی

آـ۳۸۶۸۱ ۱ـ۲

مرحوم ابوالقاسم اسکندری پور از افسران صدیق و خدمتگذار کشور و عمری با پاکدامنی‌وشرافت انجام وظیفه نمود . ما با کمال تاسف این واقعه را بعموم بازماندگان فقید سعیدوفرزندان ارجمند ایشان‌صمیمانه‌تسلیت میدهیم

خانواده های کسمائی ـ احتشام رضوی ـ حجت‌رضوی ـ ادیب رضوی ـ شهاب رضوی ـرحیمی ـ پیر نیا ـ نیری ـ ملکی ـ نواب رضوی ـ شاهانی

مرك جانگداز جوان ناکام **حسن کسمائی** را به اطلاع دوستان و آشنایان میرساند . مجلس ختم آن مرحوم از ساعت ٤ الی ٦ بعد از ظهر روز یکشنبه ۲۳ جاری در مسجد حاجی حسن واقع در ابتدای خیابان ارامنه شاهپور منعقد و مجلس ختم زنانه همان روز در منزل شخصی واقع در اول خیابان دامپزشکی ساختمان تیموریان بر گزار خواهد شد.

شرکت ملی ساختمانی فوت ناگهانی مرحوم**حسن‌کسمائی** کارمند این شرکت را از طرف مهندسین و کار کنان‌شرکت به فامیل محترم کسمائی بخصوص برادر داغدارش آقای محمد کسمائی تسلیت گفته و آمرزش روح آن مرحوم وصبر و شکیبائی بازماندگانش را از خداوند متعال مسئلت می نمایند . ضمنا مجلس ختم آن فقید سعید از ساعت ٤ الی ٦ بعد از ظهر روز یکشنبه ۲۳ جاری در مسجد حاجی حسن واقع در خیابان ارامنه (شاهپور) بر گزار میشود

بدینوسیله با نهایت تاسف و تاثرفوت **شادروان‌وحیم زندی‌مقیم‌در کربلای‌معلی** را باستحضارفامیل‌ودوستان‌وآشنایان میرساند مجلس‌ختم مردانه از ساعت ٤الی۷بعد از ظهر روز یکشنبه ۲۳ر۱۱ر۳۹ در منزل برادر آنمرحوم تجریش بازار جنب قنادی ملکی و ختم زنانه در همانروز از ساعت ۹ الی۱۱ در همان محل منعقد خواهد بود .

حسن زندی ـ اکبر سمیعی ـ مخاطب الملك شهزاد ـ مهندس مهدی محمود زاده ـابراهیم فروغی ـذبیح‌اله‌نعمتی ـ احمد سلیمی ـحاج محمود افتتاحی ـ محمد نعمتی ـ ابراهیم نعمتی ـ

آـ۳۸٦٤٥ مصیبت وارده را بعموم بازماندگان‌آنمرحوم‌تسلیت میدهیم

انا لله و انا الیه راجعون

با کمال تاسف فوت پدر عزیزمان **حاج غلامعلی طهماسبی** را باطلاع فامیل و آشنایان میرساند مجلس ختم آنمرحوم‌روز جمعه ۲۱ر۱۱ر۳۹ از ساعت ۳الی ٦ بعد از ظهر در مسجد کمیل واقع در یوسف آباد مقابل بیمارستان شماره یك ارتش و ختم زنانه همانروز در منزل شخصی آنمرحوم یوسف آباد جنب بیمارستان منعقد است

آـ۳۸٦٤۳ **حاج حسین طهماسبی و اخوان**

مصیبت وارده را بعموم بازماندگان‌آنمرحوم‌تسلیت میدهیم

بدینوسیله فوت جوان ناکام **فیروز مرادی خامنه‌ای** گروهبان یکم نیروی هوائی که در جاده اندیمشك دزفول در اثر تصادف با اتومبیل دار فانی را وداع گفته باطلاع دوستان و آشنایان میرساند مجلس ترحیم آنمرحوم از ساعت ۲ تاه بعد از ظهر جمعه (فردا) در مسجد صاحب‌الزمان واقع در انتهای خیابان شاهپور بر گزار میگردد .

حسین مرادی خامنه‌ای ـ بهمن مرادی خامنه‌ای ـ جعفر جعفری پرست خامنه‌ای ـرضا مرادی خامنه‌ای ـمحمد مرادی خامنه‌ای عباسعلی خوش نیت خامنه‌ای ـیوسف علیانسب خامنه‌ای ـ حسن شاهی نژاد خامنه‌ای ـ صابر جعفری پرست خامنه‌ای ـ مهدیقلی مرادی خامنه‌ای ـ حسین ویوسف خوش نیت خامنه‌ای ـ عبداله احترامی خامنه‌ای ـ رجبعلی خوش نیت خامنه‌ای ـ فرخنده مرادی خامنه‌ای ـمهندس و دکتر اقدمی خامنه‌ای

آـ۳۸٦۸۵ مصیبت‌وارده‌رابعموم‌بازماندگان آنمرحوم تسلیت میدهیم

خانواده های **میر شاه حسینی ـ افضلی زاده ـ اکبریان ـ بخشنده** فوت ناگهانی **بانو رقیه میر شاه حسینی** والده سید علی میر شاه حسینی وکیل دادگستری را باطلاع کلیهٔ خویشاوندان و دوستان میرساند مجلس ختم آنمرحومه در مسجد گیاهی واقع در میدان تجریش از ساعت ۲ تا ۵ بعداز ظهر روز جمعه (فردا) بر گزار خواهد بود .

بعموم‌بازماندگان آنمرحومه مصیبت‌وارده را تسلیت میدهیم

جناب آقای دکتر اردشیر کوشا

مصیبت وارده را بجنابعالی تسلیت عرض مینمایم

سبزوار ـ سرگرد دکتر محمد علی بینا

... یک زن و شوهر را بطرز فجیعی در منزل خود بقتل رسانده بودند هیچ مدرکی از قاتل یا قاتلین باقی نمانده بود جز اثر انگشتی روی ساعت شماطه دار اطاق، و با این اثر انگشت...

قاتلین زن و شوهر تبریزی شناخته شدند

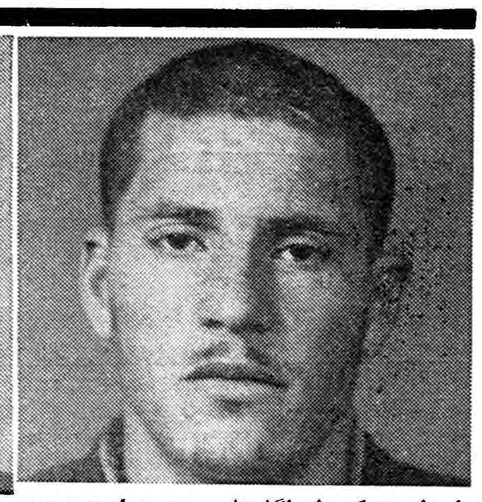

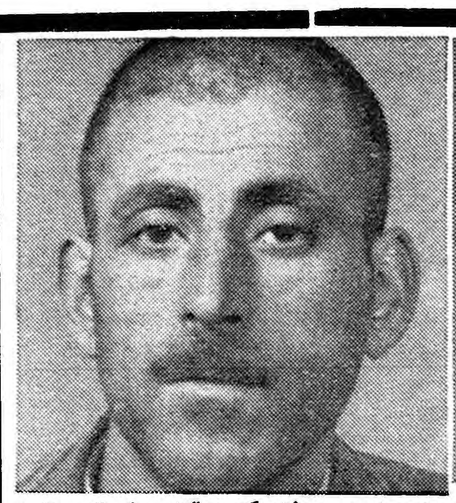

علی نویدی‌که اثرانگشتش روی ساعت بود و حسین حسین‌زاده‌که درقتل شرکت‌داشت

اخیرا مامورین شهربانی تبریزبا استفاده از اثر انگشتی که بر روی ساعتی مانده بود موفق شدند قاتلین یك زن و شوهر را دستگیر نمایند.

چندی پیش ساکنین سرخاب‌محله تبریز به کلانتری سه تبریز اطلاع دادند علی اصغر صومی و همسرش زکیه جداری که در خانه خود به‌تنهائی زندگی میکردند بطرز فجیعی کشته شده‌اند و اثری از قاتل یا قاتلین در دست نیست.

کلانتری محل پیرامون اطلاع ساکنین محل مشغول تحقیقات شدو چند نفر را مامور کرد تا خانه علی اصغر را بدقت باز رسی کنند.

اثر انگشت روی ساعت

مامورین خانه را بدقت بازرسی نمودند. ولی چیزی بدست نیاوردند تا به کسی بد گمان شوند. آنهاحتی دستگیره های در ها را معاینه کردند ولی آثاری بدستشان نیفتاد تا اینکه یکی از مامورین آثار انگشتی را روی ساعت شماطه داری که روی طاقچه گذاشته بودند دید و ساعت رابه‌اداره کشف جرائم تبریز برد. در آنجا از روی آثار انگشت عکسبرداری شد و عکس حاصل به اداره تشخیص هویت فرستاده شد تا صاحب آن پیدا شود.

اداره مزبور پس از مشاهده آثار انگشت اعلام نمود که صاحب آن‌علی نویدی فرزند عبداله سارق سابقه‌دار تبریز است.

این اداره برای تائید تشخیص خود عکس را بتهران فرستاد دراینجا نیز اثر انگشت معاینه شد و نظریه اداره تشخیص هویت تبریز تائید گردید.

قاتلین دستگیر شدند

اداره تشخیص هویت جریان را به پلیس تبریز اطلاع داد و پلیس چند روز بعد علی نویدی‌فرزند عبداله صاحب اثر انگشت را دستگیر کردو او پس از تحقیقات مفصل اعتراف کرد چندی پیش باتفاق سارقی بنام حسین حسین زاده بمنظور دزدی‌بخانه علی‌اصغررفته‌ودرآنجازن‌وشوهر را خفه کرده و اشیاء خانه را بسرقت برده‌اند. این دو نفر فعلا با قرار باز پرس در زندان بسر میبرند.

آدم پرتوقع!

امروز بازپرس‌شعبه اول‌دادسرای ناحیه ۵تهران مردی بنام پرویز را باتهام چاقو کشی با ۳۰۰ هزارریال قرار وثیقه زندانی کرد.

پرویز پریشب به خانه دوستش احمد رفت و باو اعتراض کردکه چرا در موقعیکه او در زندان بسر میبرده بملاقاتش نیامده‌است وسپس بی‌آنکه منتظر جواب او باشدباچاقو ویرا مجروح کرد چون در اثر ضربات چاقوی او احمد بحال بدی افتاده بود پرویز نیز خود را باچاقو زد و هر دو نفر اکنون دربیمارستان بستری هستند.

تغییر عقیده!

دیشب مامورین ژاندارمری زنی را که در بیابانهای جنوب شهرری سرگردان شده‌بودبه پاسگاه‌بردند.

این زن که زانوش نام دارد در پاسگاه اظهار داشت جوانی که عاشق من شده بود مرا به بهانه گردش به بیابان آورد در اینجا ناگهان تغییر عقیده داد و مرا از اتومبیل پائین انداخت و رفت ومن در اینجا سرگردان ماندم.

قاتل «شکوفه» باعدام محکوم شد

حسن‌آقا بلاغی علاوه براعدام‌از جهت‌مجروح کردن پاسبان وعابرین به پنجسال زندان بااعمال شاقه و سه‌فقره شش‌ماه‌زندان نیزمحکوم‌گردید

آخر وقت دیروز شعبه اول‌دادگاه عالی جنائی رسیدگی خود را در باره پرونده اتهامی حسن آقابلاغی فرزند برجعلی خاتمه داد و قضات برای صدوررای مشغول مشاوره شدندورای خود را صادر کردند.

حسن آقا بلاغی متهم است که در شهریور ماه جاری در «محله بدنام» زنی بنام شکوفه را باضربات چاقو بقتل رسانیده و پس از فرارپاسبانی را که قصد دستگیری ویرا داشته مجروح نموده و بالاخره پس از زخمی نمودن چند نفر عابر دستگیر شده است.

پس از صدر قرار مجرمیت دادستان تهران علیه متهم کیفر خواست‌صادر کرد و از دادگاه برای حسن‌آقابلاغی تقاضای مجازات اعدام کرد در کیفر خواست برای سایراتهامات متهم نیز تقاضای مجازات شده بود.

مدافعات متهم

از دیروز محاکمه در شعبه اول‌دادگاه عالی جنائی شروع شد. متهم‌درداگاه مدعی بود که «شکوفه» همسروی‌بود. واو این‌زن را طلاق داده‌و پس ازاینکه اطلاع یافته بود به «محله بدنام» کشانده شده است دوباره رجوع کرده و قصد داشته که زنش را از منجلات فساد نجات دهد ولی شکوفه بوی‌ناسزا گفته واورا ازخانه بیرون کرده بود.

اما در کیفر خواست ذکر شده بود که حسن آقا بلاغی‌در «محله بدنام» به گرفتن «باج»مشغول بوده‌و بر سر همین‌موضوع‌باشکوفه که‌گویا زن سابق وی بوده اختلاف پیدا کرده وضمن نزاعی او رابقتل رسانیده است.

اعدام و زندان

دادگاه پس‌از آخرین‌دفاع متهم‌که طی‌آن‌همچنان منکر قتل بودوخود را بیگناه‌میدانست ختم دادرسی رااعلام کردوقضات دادگاه پس از ساعتی مشاوره رای خودرا اعلام کردند.

بموجب این رای‌دادگاه‌حسن آقابلاغی را مجرم تشخیص داده قضاوت‌دادگاه باتفاق آراء او را بعلت قتل عمدشکوفه محکوم باعدام دانستند.

دادگاه هم چنین متهم را ازلحاظ ایراد ضرب بپاسبانی که قصد دستگیری او را داشت به پنجسال حبس با اعمال شاقه محکوم کرد بعلاوه چون متهم هنگام فرار چند عابر را نیز با چاقو مجروح کرده‌بود اورا ازاین‌فقره‌نیزبه‌سه‌فقره شش‌ماه زندان محکوم‌ساخت.چون‌محکوم‌ازرای صادر ه‌تقاضای فرجام کرده است پرونده بدیوانعالی کشور فرستاده میشود.

دومین حکم اعدام

در عرض این هفته این دومین‌حکم اعدامی میباشد که از دادگاه‌های جنائی صادر شده است. اولین‌حکم پریروز در باره حسن فندك که‌کودکی را کشته بود صادر شد بود.

صرفنظراز علل‌اصلی وقوع این‌قبیل جنایات وراه جلوگیری آن میتوان امیدوار بود که اینگونه‌آراء شدیدتر کاستن جرائم مسلما تاثیر خواهد داشت.

مردی‌که دادگاه اورا باعدام محکوم کرده است

عروس ازخانه داماد بکلانتری پناهنده شد

داماد هم بچه‌ایرا ازخانه عروس بگروگان برد

امروز پرونده جالبی بدادسرای‌ناحیه‌فرستاده شد.بموجب این پرونده دختر ۱۵ساله ای یك شب پس از عروسی از خانه داماد فرار کرده و بکلانتری‌محل پناهنده شده بود. بستگان داماد هم بخانه پدر عروس رفته وبچه یازده ماهه ایرا به گروگان برده بودند.

دو روز پیش دختر پانزده‌ساله‌ای‌بنام پوران در حالیکه لباس سفیدی بتن داشت به کلانتری شش آمد و گفت دیشب‌شب‌عروسی من بود، شوهرم غلام حسین از لحاظ صورت بسیار زشت است و بعلاوه بسیار هم بد اخلاق می باشد وچون پدرم باستاد کار غلام حسین هزار تومان بدهکار بود ونمیتوانست قرضش را بدهد مرا جبرا بشاگرد او شوهر داد.

هنوز چند دقیقه از ورود پوران بکلانتری نگذشته بود که پدر وی رضا نیز بکلانتری آمد و گفت: صبح زود امروز غلامحسین شوهر دامادم بخانه ما آمد اطلاع داد که دخترم از خانه او فرار کرده است دامادم سپس بچه‌یازده ماهه مرا بغل کرده به عنوان گروگان‌بخانه خود برده و گفته است هر وقت عروس بخانه آمد بچه ات را پس می‌دهم! بدستور رئیس کلانتری غلامحسین و استادش به کلانتری جلب شدند و طفل خردسال رضا نیز از آنها گرفته شد و بپدرش تحویل‌گردید و هر دو تحویل‌مقامات قضائی شدند.

باچاقو از دوستش «زهر چشم» گرفت

اما در دادگاه به ۶ ماه زندان و ۵۰ ضربه شلاق و پرداخت دویست تومان‌خسارت محکوم گردید

امروز شعبه ۳۳ دادگاه جنحه پرونده اتهامی شخصی بنام یوسف فرزند جعفر را که باتهام‌ایرادضرب با چاقو تحت تعقیب قرار گرفته‌بود مورد رسیدگی قرار داد.

بموجب پرونده ای که در دادگاه طرح شده بود یوسف چندی قبل ضمن منازعه یکی از دوستان خود بنام نجف را با چاقو مضروب کرده بود و طبق گواهی پزشکی قانونی نجف ۵۰ روز استراحت و معالجه گرفته بود.

موقعی که از طرف دادگاه نظر پزشکی قانونی برای یوسف قرائت شد یوسف با ناراحتی زیاد گفت:

من نمیخواستم یوسف ۵۰ روز بستری گردد بلکه میخواستم‌زهر چشمی از او گرفته باشم ولی‌دادگاه با توجه به نتیجه معاینه و سوابق پرونده یوسف را به ۶ ماه زندان و۵۰ ضربه شلاق‌محکوم کرد.

خسارت هم بدهد

ضمنا چون نجف براثر ضربه چاقو از لحاظ معالجه دچار خساراتی شده بود دادگاه ضمن این رای یوسف را علاوه بر ۶ماه زندان و ۵۰ ضربه شلاق به پرداخت دوهزار تومان خسارت محکوم کرد.

یوسف هنگامی که از مفاد رای اطلاع پیدا کر دمیگفت: چون نمی‌توانم دوهزار تومان خسارت را بپردازم ناچارم مدت بیشتری در زندان بمانم.

سارق در دادگاه میگفت:

من آن حیدرکه شما میخواهید نیستم!

شعبه ۳۳ دادگاه جنحه بریاست آقای دکتر صفی‌نیا پرونده اتهامی شخصی بنام حیدر فرزند عباس را مورد رسیدگی قرار داد.

حیدر موقعی که در دادگاه حاضر شد مدعی بود که هیچگونه اطلاعی از جریان سرقت نداشته و مامورین در حالیکه دنبال حیدر دیگری میگشته اند او را دستگیر کرده‌اند وسارق‌اصلی شخص‌دیگری است ولی موقعی که سوابق قبلی حیدر که جمع‌آوری‌شده بود درداگاه مطرح‌شد. اتهام وی از نظر دادگاه محرز گردید.

دادگاه جنحه با توجه بسوابق گذشته حیدر را بسه‌ماه و نیم زندان محکوم کرد.

در ۲۴ ساعت گذشته:

۱۰ نفردراثرحوادث‌رانندگی مجروح‌شدند

در ۲۴ ساعت گذشته ۱۰ نفر باسامی محمد باقر فتحی فرزند عبداله، عطاله، علیخان نظری فرزند میرزا علی، حسین شجاعی فرزند سلطانعلی، احمدپوراندخت، پرویز تولید فرزند عزیز. امراله ذاکری فرزند نورعلی، اسمعیل خادمی فرزند سعداله، ابراهیم نیکوئی فرزند اسمعیل و یکنفرکه نامش معلوم نیست در اثر حوادث رانندگی‌مجروح‌شده و دربیمارستان سینا بستری شده‌اند.

۲۰۲۵۶۹
تلفن مستقیم سرویس حوادث

برنامه آینده سینماهای

رویال-رکس-پلازا

پرشکوهترین اثرتاریخی سینمای ایتالیا

محاصره سیراکیوز

سینماسکوپ
رنگی
دوبله‌بفارسی
درایتالیا

محصول مشترك ایتالیا فرانسه امریکا

باشرکت ونوس‌قرن بیستم

تینالوئیز

روسانو براتزی - سیلوا کوشینا

دونفر باگاز زغال مسموم شدند

دیروز بموجب اعلام کلانتری۱۸ جنازه جوان ۲۵ ساله‌ای بنام علی کوثر فرزند رحمان که براثر مسمومیت با گاز زغال در یکی‌از منازل بخش ۱۸ درگذشته بود در پزشکی قانونی مورد معاینه قرار گرفت.

همچنین شخصی بنام حبیب‌اله فرزند محمد نیز براثر مسمومیت با گاز زغال فوت شد.

زنش در چشم او خاکستر پاشید

هوشنك میگفت: برای آنکه از دید وبازدید مادرزنم و عواقب ناشی از آن‌آسوده باشم زنم‌رادر اطاق‌حبس کردم

چون مادرزن را بخانه‌راه‌نمیداد

دیشب زنی بنام مه‌بانو که‌شوهرش مانع ملاقات وی بامادرش شده و روزها اورا در اطاق حبس میکردبا خاکستر منقل کرسی از شوهرش انتقام گرفت.

هوشنك شوهر مه‌بانو درحالیکه چشمانش براثر پاشیدن خاکستر متورم شده بود هنگام طرح‌شکایت خود درکلانتری میگفت: از مدتها قبل توجه پیداکردم که هر وقت مه‌بانو بمنزل مادرش میرود،براثر تحریکات وی بامن بنای‌ناسازگاری رامیگذارد. بالاخره برای آنکه جلوتحریکات مادرزنم راگرفته‌باشم بزنم گفتم بمنزل او نرود. مه‌بانو ظاهرا این درخواست را قبول کرد ولی از آن روز ببعد کار برعکس شد یعنی مرتب مادر مه‌بانو بخانه مامی‌آمد وبدخترش مطالبی یاد میداد من هم چاره‌اندیشی کردم و از یك هفته قبل هرروز دراطاق‌را ازبیرون روی مه‌بانو قفل میکردم‌تا از این دیدوبازدید و عواقب ناشی از آن آسوده باشم. اما دیروز وقتی از سرکار خود برگشتم ووارد اطاق شدم ناگهان زنم یك مشت خاکستر بچشمم پاشید.

بامادر من دشمنی دارد

مه‌بانو دربرابر این اظهارات‌می گفت: شوهرم بامادر من دشمنی دارد وبرای اینکه نگذارد مادرم به ملاقات من بیاید روزها در اطاق‌را بروی من قفل میکند. دیروزوقتی هوشنك از سرکار آمد بدون علت بنای بهانه جوئی را گذاشت منهم یك مشت خاکستر بسراو پاشیدم تاتلافی بدرفتاری اورا با مادرم کرده باشم!

رئیس کلانتری. پس‌از نصیحت این‌زن وشوهر به‌آنها توصیه کرد سازش کنند هوشنك ومه‌بانو از شکایت خود صرفنظر کردند.

نقشه جوان عاشق!

آخر وقت دیروز بازپرس شعبه ۲۸ دادسرای ناحیه شش تهران‌جوان ۲۷ ساله ای بنام ابراهیم را باتهام حمل مواد افیونی، جعل عنوان و سرقت پول بازداشت کرد.

ابراهیم عاشق دختر یك مرد ثروتمند شده و خود را بازرس معرفی کرده و با پولی که ازبرادرش دزدیده بود تریاك خریده بود و می خواست تریاك را در مغازه مرد ثروتمند بگذارد و او را گرفتارکند

پیداشده

چند فقره سفته از اطاق ملاقات اداره زندان بدست‌آمده است‌صاحب آن میتواند با مراجعه بدفتر اداره انتشارات شهربانی کل سفته هارا دریافت دارد.

توصیه!

امروز دادسرای ناحیه ۵ مردی بنام خسرو را تحت تعقیب قرار داد. خسرو نامه ای بمردی بنام صفرعلی نوشته و در این نامه باو توصیه‌کرده است که فرزندش را نزد اوبفرستد و ادعا کرده است که فرزند صفرعلی متعلق باو می باشد.

خفگی در حوض

دیروز دختر بچه ۶ ساله‌ای بنام اعظم ملکی فرزند حسین براثر خفگی در آب درگذشت این دختر بچه هنگامیکه برای شستن دست خود کنار حوض رفته بود

پیش بینی وضع هوا

هوای تهران فردا آفتابی است

پیش بینی وضع هوای ایران تا ظهر فردا طبق گزارش اداره پیش بینی کل هوا شناسی بدینقرار است

هوای تهران بعد از ظهر امروز نیمه ابری که بتدریج در شب ازمقدار ابر کاسته شده و فردا آفتابی خواهد شد.

هوای سواحل بحر خزر و شهرستانهای شرقی - شمالشرقی - جنوبشرقی نیمه ابری گاهی تمام ابری همراه با بارندگیهای محلی که بتدریج از مقدار ابر ها کاسته میشود. هوای شهر های غربی -آذربایجان و فارس نیمه ابری در بعد از ظهر امروز توام با رگبار های پراکنده و هوای بقیه نقاط صاف گاهی همراه با کمی‌ابر پیش بینی میشود.

حداکثر درجه حرارت هوای شهر تهران در روز گذشته ۱۴ درجه‌بالای صفر و حداقل آن‌یك درجه بالای صفرومیزان بارندگی ۱۱ میلیمتر بوده‌است

گرمترین نقاطی که ایستگاه هوا شناسی دارند در ۲۴ ساعت گذشته بندر عباس با حداکثر ۲۷ درجه بالای صفر و سرد ترین نقاط شهر مشهد با حداقل ۳ درجه زیر صفر بوده است.

خاطرات شاهنشاه

بقیه فصل یازدهم

فرهنگ وآینده ایران

در کلاسهای آموزشی دهکده ها و شهرستانها و مراکز استان دهها‌هزار نفر از مردم که بیشتر کسانی‌هستند که از نعمت تعلیم و تربیت برخوردار نبوده اند بتحصیل اشتغال‌دارند .

اما سواد یعنی توانائی خواندن‌و نوشتن مانند آلات و ابزار است و اگر براه ناصواب بکار افتد زیانش ازسود آن بیشتر است و از همین جهت‌نظر ما در تعمیم سواد وسعت یافته‌وبرنامه تحصیلات اساسی‌و بدویرا طوری‌مرتب ساخته ایم که سواد عامل بهبودوضع زندگانی افراد باشد و استعدادسزاوار تحسینی که در مردم کشور ماموجود است برای انجام این منظور بحدکمال مورد استفاده قرار گیرد .

وزارت فرهنگ عده کثیری‌آموزگار که اغلب آنها زن و شوی هستندبرای اجرای تعلیمات اساسی در دهات و قصبات تربیت کرده و آماده خدمت نموده است تا در دبستانهائی که در دهکده ها موجود است عصر هابتعلیم و تدریس بپردازند این افراد غالبا از نظر علاقه و شوقی که باین خدمت پر ارزش دارند منزل خود را مرکز امور اجتماعی دهکده ها قرار میدهند.

این آموزگاران به روستائیان‌خواندن و نوشتن وحساب می‌آموزند ولی‌درس آنها طوری است که همیشه با کار های روزانه‌مردم روستا و حوائج آنها ارتباط مستقیم دارد . برای روشن ساختن این مطلب عنوان چند کتاب را که وزارت فرهنگ با همکاری موسسات دیگر برای تدریس در این کلاسها تهیه کرده است نقل میکنیم .

عنوان کتاب اصلی «ما خواندن و نوشتن را یاد میگیریم» است . و کتابهای دیگر خانه و بهداشت – مرغ داری و دام پروری – بهداشت عمومی قصبه –درخت جنگل– ما با هم کار می کنیم عنوان دارند . دروس عملی نیز با قرائت توام است و مثلا روستائی نه تنها طریق مواظبت و نگاهداری درخت پسته را در کتاب می خواند بلکه عملا نیز طرز پیرایش و قطع شاخه های زیادی درخت ودفع آنرا تعلیم می گیرد و یا در اثر فرا گرفتن دروسی چند راجع به پرورش‌و نگهداری زنبور عسل می تواند حفظ کند و شیوه‌بهتری‌رابکار ببرد همچنین همسر مرد روستائی نه تنها دربـاره طرز نان پختن و میوه خشك کردن و جلوگیری از چشم درد فرزند خـود مطالبی در کتاب میخواند بلکه عملا نیز رموز آنرا می آموزد و شك نیست که اینگونه تعلیم و تربیت در بهبود اوضاع زندگانی مردم روستا اثرات بسیار سودمندی خواهد داشت .

با اشاعه سریع رشته های متنوع علوم مادی در کشور توسعه و ترویج علوم دینی نیز از نظر دور نمانده است چنانکه در حال حاضر ۲۰۰ باب مدرسه علوم دینی‌و حوزه‌علمی‌اسلامی در کشور ایران دایراست که قسمتی از هزینه آنرا دولت تامین می کند ولی اداره امور داخلی این حوزه ها و تدریس طلاب از هر حیث‌در اختیار روحانیون است و غالب شاگردان‌آنها برای اجرای وظایف روحانی تربیت می شوند . بزرگترین و بهترین این موسسات حوزه علمیه مشهور قم‌است که از اماکن متبرکه بشمار است و دیر زمانی است که‌مرکز کسب فضائل معنوی و علمی و دینی بوده و هنوز کیفیت معنوی خویش و بر کناری از جهان مادی را نگاهداشته است .

گذشته از موسسات تعلیماتی و آموزشی دولتی و مدارس روحانی‌روز بروز برتعداد دبستانهاودبیرستانهای خصوصی که با اجازه وزارت فرهنگ گشایش مییابد افزوده می شود. یکی از این موسسات آموزشگاه پرستاری وابسته به مرکز پزشکی شیراز است که در آن دوشیزگان جوان فن‌پرستاری را مطابق اصول نوین می آموزند .

همچنین عده زیادی کودکستان و دبستان ابتدائی و آموزشگاه های بازرگانی و زبانهای خارجی وموسیقی و غیره بوسیله افراد تاسیس گشته و در بسط فرهنگ بقدر خود خدمتی انجام می دهند .

پول

چند پارتی بین سیصد تا پانصد هزار تومان باسود سه شاهی ونیم موجود است ساختمان‌شمالی و باید سه برابر ارزش داشته باشد .

لطفا ازه ۸ الی ۹ صبح و از ۱الی ۴ بعداز ظهر بتلفن ۴۱۷۷۲ مراجعه نمائید .

آ–۳۸۵۰۳

طبق تصمیم انجمن آثار ملی

آثارسنگی فارس تعمیر میشود

هیئتی برای بررسی آثار شناخته نشده هخامنشی وساسانی بفارس میرود

ساعت۵ بعداز ظهر دیروز جلسه انجمن آثار ملی بریاست آقای علاء وزیر دربارشاهنشاهی باشرکت کلیه آقایان اعضای هیئت موسس‌در تالار موزه ایران باستان تشکیل شد.

دراین جلسه ابتداء گزارش‌اقدامات اساسی و تعمیراتی که‌از طرف اداره باستانشناسی فارس باراهنمائی انجمن آثار ملی‌و اداره کل باستانشناسی‌در مورد منازه وقصر مربوط بدوره اردشیر بابکان در فیروزآباد فارس انجام‌شده بود باعکسهای جالبی از تعمیرات‌انجام شده بنظر اعضای هیئت موسس رسید ومورد توجه واقع گردید .

همچنین نظریه آقای پروفسور کورمانش رئیس انستیتوی سلطنتی بلژیك که‌تخصصی درنحوه تعمیرات ونگاهداری آثار سنگی دارد و در مسافرت اخیرخوداز‌آثار سنگی‌تاریخی تخت‌جمشید وپازارگاد و نقش رجب بازدید بعمل آورده است در هیئت موسس مطرح‌وتوجه نظریه دانشمند مزبور مطرح ومورد توجه قرار گرفت وقرارشد اداره باستانشناسی فارس‌با راهنمائی اداره کل باستانشناسی و استفاده از نظریه دانشمند مزبورنسبت به تعمیرات‌ضروری وفوری آثارسنگی اقدام نمایندتاشیمی دانی که‌قراراست به‌بلژیك اعزام وزیرنظر این‌دانشمند کارآموزی نمایدپس‌ازمراجعت‌تعمیرات اساسی آثار سنگی راانجام دهد .

ضمناچون برطبق نظریه باستانشناسی درنواحی بین جره وسرمشهد فارس‌و فهلیان ممسنی فارس آثارقابل توجهی از دوران هخامنشی وساسانی وجود داشته که‌تاکنون باستانشناسان بآن دسترسی پیدا نکرده وتاحال شناخته نشده است بنابراین طبق نظریه هیئت موسس قرار شد با تصویب وزارت فرهنگ ازطرف اداره‌کل باستانشناسی هیئتی‌از‌کارمندان‌لیسانسیه‌باستانشناسی بسرپرستی یکی از باستانشناسان مجرب ایرانی قریبا به‌آن حدود مسافرت و آثار شناخته شده را کشف وبجهانیان معرفی نمایند و همچنین راه قدیم خوزستان بفارس را کشف نمایند .

این‌جلسه در ساعت ۶٫۵ بعداز ظهر پایان یافت .

رئیس شهربانی مازندران

بطوریکه اطلاع دادیم تیمسار سرتیپ ساجدی بسمت سرپرست شهربانی های مازندران منصوب شد .

وی ، روز گذشته بمحل‌ماموریت خود عزیمت کرد .

راه‌آهن ۵۰ لکوموتیودیزلی خریداری میکند

ازاین لکوموتیوها در خطوط جدید استفاده خواهد شد

امروز یك مقام فنی در راه آهن ایران بخبرنگار ما گفت : که راه آهن‌دولتی‌ایران‌هم‌اکنون‌مشغول‌مذاکره است تا پنجاه دستگاه لکوموتیودیزل جدید برای حمل قطار ها در خطوط راه آهن خریداری نماید . برای این منظور نمایندگان کارخانه ژنرال‌موتور امریکا بایران آمده اند تا ضمن‌مطالعه وضع طبیعی‌خطوط راه آهن‌قرار داد لازم را امضاء نمایند .

خطوط جدید

برائر توسعه شبکه های خطوط راه آهن حرکت قطار ها در این خطوط احتیاج به نیروی محرکه بیشتری دارد قسمت عمده لکوموتیو هائی که در طول خطوط کار میکنند دیزل است و قطار یك قسمت‌کوچك آنهابوسیله بخار حرکت میکند .

لکو موتیو هـای خـریداری در خطوط شمال و جنوب و مخصوصا خط ترانزیتی ایران و ترکیه کـه ساختمان آن هم اکنون بسرعت‌پیش میرود بکار خواهد افتاد . راه آهن تعدادی واگن و مخزن نیز خریداری کرده است تا پس از گشایش خطوط جدید از آنها در خطوط مختلف استفاده نماید .

هیئت مدیره باشگاه لاینز بانوان تهران انتخاب‌شدند

امروز اطلاع حاصل شد که هیئت مدیره باشگاه بین‌المللی لاینزبانوان بشرح زیر انتخاب شدند .

بانوان : اختر مسعود هدایت بسمت رئیس ، پوراندخت دفتری‌نایب رئیس اول ، پروین آبادی نایب رئیس دوم ، اختر الهی نایب رئیس سوم توران مجیدی آهی دبیر ، مخدره ضیائی خزانه دار ، دکتر ظفر دخت اردلان، صفورا امیر سلیمانی ، اشرف مشکوتی ، دکتر نای دری بسمت مدیر وهلن بجانیان رئیس تشریفات و پروین کرمانی بسمت رئیس اموال

از یکهفته دیگر

ازکارتاکسیهای بدون تابلوجلوگیری میشود

امروز این اطلاعیه از طرف اداره‌راهنمائی و رانندگی‌انتشار یافت:

پیرو اطلاعیه ۲۷ دیماه ۳۹ در مورد نصب چراغ تابلو بروی اتومبیل های تاکسی باطلاع عموم رانندگان‌و مالکین تاکسی ها میرساند که چون مهلت مقرر روز ۲۶ بهمن ماه جاری یعنی یك‌هفته دیگر پایان مییابد اداره راهنمائی و رانندگی انتظار دارد که رانندگان این اتومبیل ها هرچه زودتر در نصب چراغ مزبور اقدام نمایند بدیهی است پس‌از انقضای مدت مزبور از تردد آنها در شهر جلوگیری خواهد شد .

ضیافت وزارت خارجه انگلیس بافتخار میهمانان ایرانی

لندن – ۱۹ بهمن – خبرگزاری فرانسه – وزارت امور خارجه انگلیس امروز بافتخار گروهی از شخصیت های ایرانی که اکنون از انگلستان دیدن میکنند مجلس ضیافتی ترتیب داده بود . اعضاءهیئت نمایندگی ایران که بنا بدعوت وزارت امور خارجه و اداره مرکزی اطلاعات انگلستان به آنکشور سفر کرده‌اند عبارتند از آقای دکتر اسفندیار اسفندیاری معاون وزارت کشاورزی ، مهندس‌محمدقراگوزلو مهندس سازمان برنامه ، مهندس رضا نیازمند مدیرشرکت نساجی و دکتر همایون مشنایخی مدیر فنی شرکت بیمه امید و مشاور سابق شورایعالی اقتصاد .

اعضاء این هیئت در مدت توقف خود در انگلستان که تا ۱۲فوریه طول خواهد کشید از تاسیسات صنعتی کشاورزی و موسسات فنی و بازرگانی دیدن کرده و با اعضای پارلمان و شخصیت‌های‌دیگرانگلیسی ملاقات می‌نمایند .

آگهی فدراسیون بسکتبال‌کشور

باطلاع کلیه شرکت کنندگان در مسابقات بسکتبال والاحضرت همایون ولیعهد رضا پهلوی میرساند که بقیه مسابقات مزبور از هفته آینده در محل سالن ورزشی محمد رضاشاه پهلوی انجام خواهد شد.

رئیس فدراسیون بسکتبال‌کشور امیرامین

جناب آقای وزیر محترم دارائی

ما امضا کنندگان زیر وظیفه وجدانی خود میدانیم که از خدمات کارکنان فروشگاه رامسر اظهار رضایت نموده از آن مقام محترم‌تقاضا کنیم ازجهت دلگرمی کارمندان وظیفه‌شناس از نامبردگان تقدیرکتبی بعمل آید چون در هر موقع که باین فروشگاه مراجعه گردید باکمال حسن نیت و جدیت رضایت مراجعین راف‌راهم نموده‌اند

از طرف عده از فرهنگیان عباس صباحی – معاون دبیرستان‌ادیب

عشایر غیور ومردم خرمشهر وشادگان آقای

محمد کارون

را به نمایندگی‌بیستمین‌دوره‌مجلس شورایملی‌انتخاب‌میکنند

طبق دستور نخست وزیر

برای تامین غله‌کشور درسال آینده

وزارت کشاورزی واداره کل غله ونان برنامه‌های مشترکی تهیه میکنند

بنابدستور نخست وزیر موضوع تامین غله کشور در داخل کشورمورد مطالعه مقامات مربوطه دولتی است .

درسال قبل بعلت‌بدی هواو خشك‌سالی میزان محصول کشور کاهش یافت تاآنجائیکه دولت بیش از سیصدهزار تن‌غله از خارج خریداری کرد .

این‌موضوع موجب شد که‌مقامات دولتی و مسئولین امرطرحی برای‌تامین گندم وجو درداخل کشور تهیه کنند وباتشویق ومساعدت به‌گندم کاران محصول کافی و ذخائر لازم ازسطح فعلی زیرکشت بدست آورند .

درچندسال اخیر مزارع گندم کاری‌در نقاط مختلف ازبین‌رفته وتبدیل‌به‌پنبه کاری و نظایر آن شده بود .

واصولا فروش‌گندم به‌اداره کل‌غله ونان بصرفه زارعین نبود ودرنتیجه‌در سال جاری وضع خرید غله دولت بسیار بدشد درحال حاضر دودستگاه مجزا از هم یکی‌وزارت کشاورزی و دیگری اداره کل غله‌و نان نسبت‌به توسعه زراعت غله نظارت ودخالت دارند واین جدائی موجب میشود که‌در برنامه خاص‌ودستگاه متمرکزی برای توسعه کشت‌غلات کشور وجودنداشته باشد ولی اینك پس‌از دستوری که آقای نخست‌وزیر صادر کرده این موضوع مورد توجه قرار گرفته و درنظر است‌که بین وزارت کشاورزی واداره کل غله ونان تماس نزدیکتری برقرار گردد ، اداره کل غله و نان میتواند از اعتبارات خرید گندم خود مساعدت مالی قابل توجهی بزارعین‌و مالکین بنماید ومتقابلااز آنها درموقع خرمن گندم دریافت دارد و وزارت کشاورزی هم مانند سابق با توجه باقدامات اداره کل غله‌و نان درموارد مسائل علمی کشاورزی و مسائل‌مربوط به‌کشت وترویج غلات اقدامات‌موثری بنماید اینها برای آنست که مورد توجه قرار گرفته ولی هنوز طرح‌نهائی برای اجرای آنها آماده نشده است.

مسابقات بکس قهرمانی کشور

درشهرستان مشهد انجام میشود

صبح امروز آقای مدیرامانی‌دبیر فدراسیون بکس کشور اطلاع داد که‌مسابقات بکس قهرمانی کشور در نیمه‌اول فروردین ماه سال آتی در شهرستان مشهد انجام خواهد شد . فدراسیون بکس کشور طی بخشنامه‌ای بکلیه شهرستانهااطلاع داده‌است که مسابقات انتخابی‌بکس هرشهرستان بایستی تابیستم‌اسفند ماه سال جاری خاتمه یافته واسامی نفرات تیم و شهرستان تاروز بیست و یکم اسفندماه سال جاری بـه فدراسیون بکس کشور و تربیت بدنی شهرستان خراسان ارسال گردد مخارج ایاب وذهاب‌قهرمانان شرکت کننده و همچنین مخارج اقامت قهرمانان درشهرستان مشهد طبق معمول همه ساله بعهده‌تربیت بدنی‌شهرستان‌شرکت کننده‌میباشد

انتخابی تهران

فدراسیون بکس کشور برای انتخاب تیم بکس تهران جهت شرکت درمسابقات قهرمانی کشور. یکدوره مسابقه انتخابی در نیمه‌اول اسفندماه ترتیب داده‌است دراین مسابقه کلیه قهرمانان تهران حق شرکت خواهند داشت .

مدالهای قهرمانی کشور

آقای مدیر امانی دبیرفدراسیون درمورد امتیازات قهرمانان کشور اظهار داشت امسال برای اولین بار فدراسیون بکس در نظر دارد در مسابقات قهرمانی کشور به‌قهرمانان دوم کشور ودونفر قهرمانان سوم کشور نیز مدال و حکم‌قهرمانی کشور اهدا نماید . دراین مسابقات به‌تیم شهرستان برنده یك کاپ نفیس از طرف فدراسیون‌داده‌خواهد شد .

تصحیح آگهی

در آگهی دعوت مجمع عمومی شرکت سهامی اکباتان مندرج در تاریخ ۱۷ بهمن صفحه ۸ بجای‌روز سه‌شنبه ۹اسفند ۳۹روز شنبه درج شده که بدین‌وسیله‌اصلاح‌میگردد.

اعانات دبستانهای ملی پرداخت شد

امروز آقای کوثری مدیر کل فرهنگ استان مرکز بخبرنگارما گفت مبلغ دومیلیون و پانصد هزار ریال اعانات دبستانهای ملی روز گذشته پرداخت گردید .

در مورد پرداخت اعانات دبیرستانهای ملی نیز لیست آن تهیه شده و قریبا شروع بپرداخت خواهد شد .

مدیر کل فرهنگ تهران درباره اعانات دبیرستانهای ملی افزود در مقابل هر شاگرد مجانی در دوره اول دبیرستان ماهانه ۶۰ ریال و در دوره دوم ۸۰ ریال بدبیرستانهای ملی پرداخت میشود .

علاوه براین برای هر ۲۵نفر محصل مجانی که این دبیرستانها طبق معرفی نامه فرهنگ استان قبول کرده‌اند یکنفر دبیر معرفی میشود و در صورتیکه دبیر بتعداد کافی دراختیار نباشد معادل حقوق ماهیانه یك دبیر در قبال‌هر ۲۵ نفر شاگرد بدبیرستانهای ملی پرداخت میگردد .

آقای سیدمحمد مرتضوی طباطبائی یکی از روحانیو ن شهرستان نطنز میگوید

قبل ازاینکه دستور انتخابات بامر اعلیحضرت همایون شاهنشاهی صادر گردد

آقای مهندس منوچهر ریاحی وکیل

حقیقی مابود، تنها او بود که بدردهای مامیرسید

آقای مهندس منوچهر ریاحی قبل ازاینکه دستور انتخابات صادرگردد نیز نماینده واقعی‌اهالی شهرستان نطنز بود

مابرای اینکه آزادی انتخابات‌را در نطنز بگوش جهانیان برسانیم

ازخبرنگاران خارجی وداخلی دعوت نموده‌ایم که بنطنز بیایند

آقای سید محمد مرتضوی طباطبائی یکی از روحانیون شهرستان نطنز

آقای سیدمحمد مرتضوی‌طباطبائی یکی از روحانیون شهرستان نطنز که مورد علاقه و محبوبیت اهالی این شهرستان می‌باشند راجع به انتخابات نطنز میگوید : اهالـی شهرستان نطنز به‌پیروی ازمنویات اعلیحضرت همایون شاهنشاهی به آزادی انتخابات احترام‌قائل‌میباشند و آنرا بگوش و جان‌اطاعت مینمایند و به‌آن عمل خواهند نمود ، نطنز بعد از چهل سال فعالیت و پشتکار امروز به‌آرزوی قلبی خود رسیده است و نماینده مستقل باید بمجلس شورای ملی بفرستد آرزوی اهالـی نطنز این بود که وکیلی داشته‌باشد که اهل شهرستان نطنز باشد و گرنه چه احتیاجی بود که نطنز نیز یك نماینده مستقل داشته باشد و همان نماینده های قبلی و بهمان صورت قبلی میشد انتخاب کـرد باشهرستان کاشان بجای یك نماینده دو نماینده بمجلس شورای ملی میفرستاد ، ما اگر نماینده نطنزی خود آقای‌مهندس منوچهر ریاحی که از مردان اصلاح‌طلب و خیر و فعال شهرستان نطنزمیباشند از طرف خود بمجلس شورای ملی نفرستیم وضع شهرستان نطنز چه فرقی بادوره قبل دارد و چه چیزاین شهرستان تغییر نموده‌است .

آقای سید محمد مرتضوی برادر آیت‌اله مرتضوی طباطبائی امام‌جمعه مسجد جامع نطنز که او خود نیز طی اعـلامیه‌هائی که صادرنموده‌اند پشتیبانی خود را از آقای مهندس منوچهرریاحی اعلام داشته‌اند‌درباره وضع‌نطنز گفت‌نطنزامروزبکسی احتیاج دارد که‌بوضع‌این‌شهرستان آشنائی کاملی داشته باشد اهالی این شهرستان را بشناسد ، بـه احتیاجات نطنز واقف باشد وبداند که عقب‌ماندگی‌های این‌شهرستان از کجا سرچشمه گرفته‌است و اکنون باید بچه صورتی این رکود چندین ساله‌ایکه دراین شهرستان حکفرمائی می‌نموده‌است ازاین‌حال خارج نمود و اصلاحاتی کرد بوضع کشاورزی که بزرگترین منبع درآمداین‌شهرستان‌است‌دانائی کامل و بوضع اقتصادی آن بینائی داشته باشد همه مردم شهر نطنز میدانند که آقای مهندس منوچهر ریاحی تنها کسی است که بااین اوضاع کاملا واقف است و قبلا نیز با امکاناتی که داشته است برای رفع نواقص این شهرستان زحمات‌زیادی کشیده‌است .

خدمات آقای مهندس منوچهر ریاحی برهیچکس پوشیده نیست‌او و پدران وخانواده اورا همه اهالی نطنز می‌شناسند وخانواده او مورد احترام قاطبه اهالی نطنز بوده‌است و خدمتهائی هرکدام بنوبه خودبرای این شهرستان نموده‌اند .

من اگر ساده‌تر بخواهم مطلبم را بگویم اینست که آقای مهندس منوچهر ریاحی از مدتها قبل‌وکیل حقیقی این شهرستان‌بوده‌اندهرکس که دردی داشت احتیاجی داشت‌باو رجوع می‌نمود اهالی شهرستان‌اگر به‌مدرسه بیمارستان احتیاج داشتند اولین کسی که‌باین‌احتیاج احترام میگذاشت واحترام می‌نمود و احساس مسئولیت میکرد آقـای مهندس ریاحی بود و اوتاآنجا که توانسته است و امکاناتی که تاکنون داشته است اقدامات مفید و عام‌المنفعه‌ای برای این‌شهرستان نموده‌است که هریك از آنهابنوبه خود برای این شهرستان اهمیت و ارزش خاصی دارد .

اهالی شهرستان نطنز همه شاهوست ووطن پرست می‌باشند و اوامر شاهنشاه را باجان و دل اطاعت میکنندوبه‌آزادی که‌شاهنشاه دستور آن را صادرفرموده‌انداحترام میگذارند و آنرا موبمو اجراء می‌نمایند اهالی این شهرستان با آزادی کامل انتخابات خویش را بانجام میرسانند و برای اینکه‌این آزادی را بگوش همه جهانیان برسانیم از خبرنگاران خارجی و داخلی دعوت نموده‌ایم که به‌نطنز بیایند و باین آزادی نظارت کنندو بنویسند که انتخابات نطنز آزاد بوده‌است .

در سفر اخیری که آقای‌مهندس منوچهر ریاحی به‌نطنز نمودند مورد استقبال تمام اهالی این شهرستان قرار گرفتند و اهالی این‌شهرستان پرشورترین احساسات خودرانسبت به‌نماینده حقیقی خود آقای‌مهندس منوچهر ریاحی ابراز داشتند .

من بصراحه میگویم هرنطنزی که در نطنز علاقه وملکی داردواقعا اهل شهرستان نطنز می‌باشد به پشتیبانی آقای مهندس منوچهر ریاحی‌برخواهدخاست‌و اورانماینده حقیقی خود میداند .

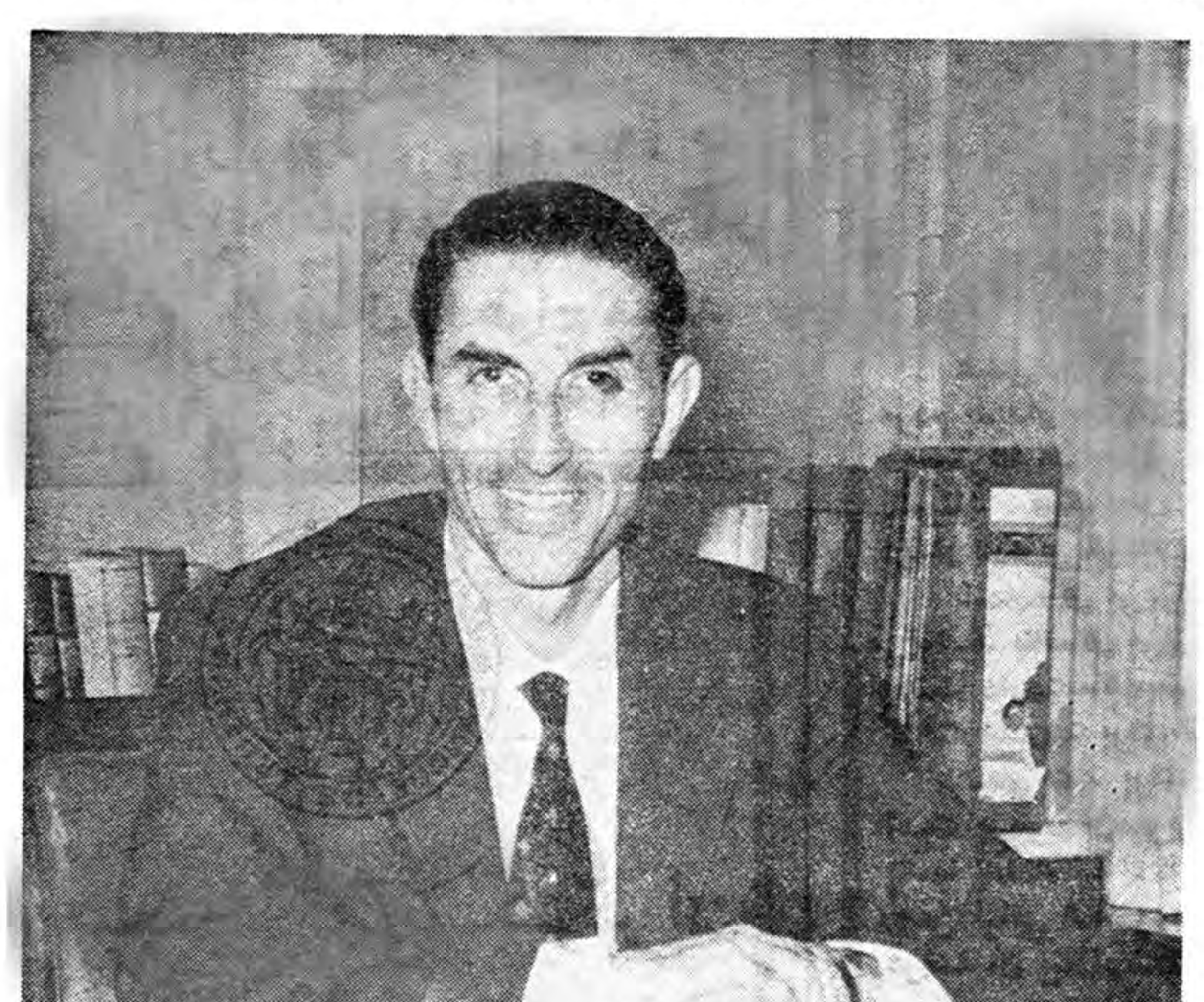

آقای مهندس منوچهر ریاحی نماینده حقیقی شهرستان نطنز

اطلاعات

پنجشنبه بیست‌وسوم شعبان‌المعظم ۱۳۸۰ - نهم فوریه ۱۹۶۱

سال سی‌وپنجم - شماره ۱۰۴۳۱

بازگشت شاهنشاه و ملکه به پایتخت

بعد از ظهر امروز شاهنشاه و علیا حضرت فرح پهلوی ازآبعلی به‌پایتخت مراجعت فرمودند .

اعلیحضرتین طی سه روز گذشته در آبعلی باستراحت و ورزش اسکی پرداختند .

جشن پیشاهنگی در حضور علیاحضرت ملکه

ساعت سه و نیم بعد از ظهر امروز مراسم تحلیف دختران پیش آهنگ در پیشگاه علیا حضرت فرح ملکه ایران در تالار فرهنگ بر گزار میگردد .

در مراسم مزبور چند برنامه جالب ، شعر رقص تابلو موزیکال و ارکستر در ۱۹ قسمت توسط دوشیزگان پیشاهنگ اجرا خواهد شد

علیاحضرت فرح درشب‌نشینی بزرگ‌هتل ونک شرکت‌میکنند

خبرنگار ما اطلاع می دهد که علیاحضرت فرح پهلوی ، ملکه ایران سرپرستی عالیه شب نشینی با شکوهی را که ازطرف «ارفرانس» شب‌پنجشنبه آینده در سالن های هتل ونک برگذار خواهد شد پذیرفته اند و شخصاشرکت خواهند فرمود .

در این شب نشینی عده ئی از هنرمندان معروف فرانسوی که‌اختصاصا بهمین منظور بتهران آمده اند هنرنمائی‌خواهند کرد و برای نخستین بار یك دسته از مانکن های فرانسوی آخرین مد های امسال پاریس را در تهران نمایش خواهند داد .

این شب نشینی در کادر پانزده تبلیغاتی و اطلاعاتی‌ارفرانس انجام‌می گیرد و بهمین مناسبت عصر امروز نیز در کلوب دوستی‌فرانسه در تهران یك مجلس بازی بریج با شرکت دیپلماتهای خارجی مقیم پایتخت وشخصیت های ایرانی تشکیل خواهد بود .

طبق اطلاعی‌که بتهران رسیده

پگوف هفته آینده بتهران بازمیگردد

بابازگشت پگوف مذاکرات ایران و شوروی درتهران دنبال خواهد شد وبرنامه مسافرت هیئت حسن‌نیت بمسکو تنظیم میگردد

امروز یك مقام مطلع بخبرنگار ما اظهار داشت : طبق خبری که بتهران رسیده است آقای «پگوف» سفیر کبیر شوروی در هفته آینده وارد تهران خواهد شد .

سفیر کبیر شوروی در حدود یکماه پیش برای شرکت در جلسات‌کمیته‌مرکزی‌حزب‌کمونیست از تهران بمسکو رفت .

آقای نیکلای پگوف هنگام توقف در مسکو راجع بروابط ایران‌وشوروی با مقامات وزارت امور خارجه شوروی گفتگو و تبادل نظر نمود .

آقای پگوف بلافاصله پس ازورود بتهران مذاکرات خود را با مقامات ایرانی دنبال خواهد نمود و در درجه اول‌راجع به برنامه و جزئیات‌مسافرت هیئت حسن‌نیت ایران بمسکو گفتگو خواهد کرد .

قرار است این هیئت احتمالا در فروردین ماه آینده بریاست آقای نخست‌وزیر عازم مسکو شود .

بازگشت سفیرکبیر عراق

قای سرلشکر عبدالمطلب امین سفیر کبیر جمهوری عراق در تهران دیشب از بصره بتهران باز گشت .

«تایمزمالی» چاپ لندن مینویسد:

سیریپ منابع نفتی بزرگی در خلیج فارس کشف‌کرده

اولین محموله نفتی کمپانی نفت ایران وایتالیا دراواخر ماه جاری بایتالیا خواهد رسید

لندن -۲۰ بهمن -رویتر - روزنامه «تایمز مالی» در شماره امروز خود می نویسد : مقام بسیار صلاحیتداری‌اظهار داشته است که کمپانی نفتی ایران و ایتالیا بنام «سیریپ» در خلیج فارس منابع بزرگی از نفت کشف کرده است و اولین محموله نفتی شرکت که برابر با ۲۰ هزار تن خواهد بود از منابع مزبور در اواخر ماه جاری به ایتالیا خواهد رسید ،طبق‌نوشته روزنامه تایمز خبر ورود محموله مزبور رسما اعلام خواهد شد . خبر مزبور را خبرنگار «تایمز مالی» فرستاده است .

عیدی برای دوراندیشان

حراج‌بزرگ کشباف‌منصفی

ازامروز آغاز گردید

بکسانیکه بیش از ۷۵۰ ریال خرید نمایند

یك مانتوی بچگانه هدیه خواهد شد

شاه آباد کشباف منصفی جنب سینمای حافظ

لوان‌تور - LEVANTOUR - CORPORATION - TEHRAN

حراج مخصوص برای عید

فروشگاه لوان‌تور از روز جمعه ۲۱ بهمن ماه الی ۲۷ بهمن ماه انواع پارچه و اجناس خرازی و کریستال را حراج میکند

میدان فردوسی تلفن ۴۹۰۵۵

بانك تهران - BANQUE DE TEHERAN

حساب پس انداز بانک تهران

شعبه شبانه روزی چهارراه پهلوی و همه شعب بانك تهران در تمام ساعات کار برای افتتاح حساب و دریافت و پرداخت پول آماده میباشند.

امروزدرپایان‌جلسه‌رؤسای شورای‌دانشکده‌هاطی اعلامیه‌ای‌ازطرف‌دانشگاه‌اعلام‌شد:

روز شنبه دانشگاه باز میشود

وکلاسهای درس مجددا دائر میگردد

این اعلامیه ساعت ۳ بعدازظهر امروز ازطرف دانشگاه‌تهران‌صادر شده‌است :

نظر باینکه عده‌ای از دانشجویان و اولیای آنان درین چند روز که‌دروس دانشگاه تعطیل بوده ، مراجعه کردند و در خواست داشتند کلاسهای درس دایر گردد و چون استادان دانشگاه همواره پیشرفت دانشجویان را در امر تحصیل در نظر دارندلذادرجلسه روسای دانشکده ها تصمیم گرفته شد از روز شنبه ۲۲ر۱۱ر۳۹ دروس دانشکده ها شروع شود . ترتیب ورود دانشجویان‌بدانشگاه با ارائه کارت تحصیلی بشرح زیر خواهدبود.

دانشجویان دانشکده پزشکی ازدر شمالی دانشگاه واقع در خیابان ابن سینا .

دانشجویان دانشکده دارو سازی از در شمال غربی دانشگاه واقع در خیابان ۲۱ آذر

دانشجویان دانشکده فنی از در مقابل کار گاه دانشکده فنی واقع‌در خیابان ۲۱ آذر

دانشجویان دانشکده حقوق ازدر مقابل تالار دانشکده حقوق واقع در خیابان ۲۱ آذر

دانشجویان دانشکده هنر های‌زیبا از در کوچك مقابل ساختمان دانشکده هنرهای زیبا واقع‌درخیابان‌شاهرضا

دانشجویان دانشکده ادبیات از در مقابل تالار سخنرانی دانشکده واقع در خیابان آناتول فرانس

دانشجویان دانشکده علوم از در دانشکده علوم واقع در خیابان آناتول فرانس

دانشجویان دانشکده دندانپزشکی از در دانشکده دندانپزشکی واقع‌در خیابان آناتول فرانس

جدول منتخبین دوره بیستم

ونسبت آنها تاساعت چهار بعدازظهر امروز

ملیون	مردم	منفردین
۶۰	۵۳	۲۲

نماینده‌رودبارگیلان - خبرنگار مادر رشت تلفنی گزارش داد اخذ آراء در شهرستان رودبار گیلان عصر دیروز پایان یافت وبلافاصله قرائت آراء شروع گردید تاکنون که‌بیشترآراء ماخوذه‌قرائت‌گردیده اکثریت با آقای‌سید محمودتوسلی کاندیدای منفرد بوده‌است .

یك دانشمند ایرانی درامریکا بموفقیت شگرفی نائل آمد

نیویورك -۲۰ بهمن - دکتر علی جوان فیزیکدان ایرانی اخیرا موفق باختراع دستگاهی شده است که میتواند اشعه نور را تصفیه نماید وامواج آنرا صد هزار برابر خالص تر از دستگاه های دیگر پخش کند .

این دستگاه که «میزر» نامیده میشود بیشتر برای تقویت صدای امواج رادیوئی و تلویزیونی بکار میرود و همچنین در بسیاری از رشته های‌علمی و صنعتی مخصوصا در تجسسات و تتبعات مورد استفاده قرار میگیرد .

این دستگاه از آن جهت که جریان نور مداوم و متراکم دارد ممکن است روزی جانشین تلویزیون و تلفن و دیگر وسایط ارتباطی گردد

قیمت خانه‌های دارائی افزایش میبابد

بطوریکه خبرنگارما اطلاع‌حاصل کرد عملیات‌ساختمانی‌خانه‌های ور رت‌دارائی‌درکن تمام شده و آماده تقسیم می باشد . قیمت تمام شده‌خانه ۳۶هزار تومان می باشد برای آب و برق و اسفالت و جدول سازی‌خیابان و تاسیسات عمومی مطالعاتی انجام گرفت و معلوم‌شد برای تامین این حوائج هر خانه تقریبا ۱۶۰ هزار ریال اضافه خرج دارد . وزارت دارائی ۲۰۰ خانه برای کارمندان خود ساخته و از متقاضیان‌هریك ده هزار تومان پیش قسط‌خواسته‌است که‌ه‌هزار تومان را تاکنون دریافت داشته و ۵هزار تومان دیگر را در موقع تسلیم خانه دریافت خواهد کرد ۱۶ هزار تومان اضافی با ۲۶ هزار تومان باقی مانده قیمت خانه در ده سال از کارمندان گرفته خواهد شد .

حتی یك رای مخالف هم به صندوقها ریخته نخواهد شد

اهالی هندیجان -

بندر معشور و بندر شاهپور باتفاق‌آرا

آقای

مهندس قادسی

را وکیل طبیعی وشایسته خود میدانند

شرح در شماره آینده آ-۴۲۵۹۶

هیئت اقتصادی آلمان فردا وارد تهران میشود

ساعت هشت‌و نیم صبح امروز کمیسیونی در دفتر آقای حسنعلی منصور دبیر کل شورایعالی‌اقتصاد تشکیل گردید و نحوه مذاکرات هیئت نمایندگی ایران با هیئت اقتصادی آلمان مورد بررسی قرار گرفت .

این هیئت که‌مرکب ازنمایندگان دولت آلمان و صاحبان صنایع‌و بانکهای آن کشور است ساعت شش و نیم صبح فردا وارد تهران خواهد شد و از طرف نمایندگان دولت ایران مورد استقبال قرار خواهد گرفت .

شب نشینی فصل انجمن فارغ‌التحصیلهای دانشگاههای امریکا

درساعت ۸ بعداز ظهر روز پنجشنبه ۱۴ اسفندماه ۱۳۳۹ درهتل مجلل ونك سه‌راه ونك جاده پهلوی برپا میگردد.

۱- قیمت بلیط برای هرنفر ۶۰۰ریال

۲-محل فروش بلیط دفتر هتل ونك - رستوران سورن -رستوران رزیدانس .

۳-ارکستر کلبه باشام

هیئت مدیره انجمن فارغ‌التحصیلهای آمریکا

آ-۴۱۴۷۲ ۱-۳

آخرین خبرها ۲۴ بعدازظهر

رئیس جمهوری شوروی به‌گینه رفت

مسکو-۹فوریه- رویتر - خبرگزاری تاس گزارش داد که « لئونید برژنف» رئیس جمهوری شوروی امروز با هواپیما مسکو را برای مسافرت رسمی به گینه ترك کرد .

رئیس جمهوری شوروی بنا بدعوت «سکوتوره» رئیس جمهوری گینه به آنکشور مسافرت کرده است . تاس افزود که رئیس جمهور مدت چهار روز از این جمهوری‌آفریقای غربی باز دید خواهد کرد معاون وزارت خارجه و بازرگانی شوروی نیز همراه «برژنف» هستند . خروشچف نخست وزیر شوروی نیز دعوت مسافرت به گینه را پذیرفته ،ولی تاریخ آن هنوز تعیین نشده است .

۱۱۰ نفر در «آنگولا» بازداشت شدند

لیسبون - ۸ فوریه - رویتر - خبرگزاری پرتقال گزارش داد که در حدود ۱۱۰ نفر شورشی بجرم حمله بمراکز حکومتی در «لوآندا»، پایتخت آنگولا باز داشت شده‌اند .

خبر گزاری مزبور افزود که مجموعا تعداد مهاجمین ۱۸۰ نفر بود.

مریلین مونرو دچار اختلال روحی شد

نیویورك- ۹ فوریه - آسوشیتد پرس- مقامات بیمارستان‌نیویورك اعلام داشتند که ماریلین مونرو ستاره معروف سینما از روز یکشنبه تاکنون بعلت‌یك «بیماری مرموز» بستری شده است مقامات بیمارستان چهار شنبه شب اظهار داشتند که حال مونرو رضایتبخش است و از توضیح پیرامون بیماری وی خود داری کردند . این ستاره سینما دو هفته پیش درمکزیکو از آرتورمیلر طلاق گرفت .

روزنامه ها نوشته‌اند که «مریلین مونرو» پس از جدائی از آرتورمیلر، دچار یك بحران روحی شده است . وی در بیمارستان با نام‌مستعار «فی‌میلر» بستری است وگاهگاهی اجازه دارد که از بیمارستان خارج شود

درکره جنوبی هرکارمند متاهل معشوقه بگیرد ،ازکار اخراج میشود

سئول -۹ فوریه - خبرگزاری فرانسه -دولت کره جنوبی اعلام کردکه از تاریخ دهم مارس کلیه کارمندان دولت از جمله‌افسرانی‌که دارای یك یا چند معشوقه‌باشند . بیدرنگ از خدمت اخراج خواهند شد . در فرمانی که در این باره صادر شده گفته می شود که تحقیقات دامنه داری درباره‌زندگی خصوصی کلیه کارمندان دولتی‌آغازشده است‌ودر صورتیکه تا آن تاریخ کارمندی از مقررات فرمان مذکور سرپیچی کند بخدمت او در دستگاههای دولتی پایان داده خواهد شد . این تصمیم متعاقب تظاهراتی که اخیرا از طرف هزاران نفراز زنان‌کره‌جنوبی بعمل‌آمداتخاذگردیده‌است . زنان کره جنوبی‌درتظاهرات خود فریاد میزدند «کارمندان عالی‌رتبه را که‌رفتار « بر خلاف اخلاق» دارند از ادارات اخراج‌کنید ».

زیردریائی ناشناس درسواحل آمریکا

سان دیگو -۹ فوریه - خبرگزاری فرانسه - ژنرال «کوتر» فرمانده سیستم دفاع هوائی امریکای شمالی اظهار داشت بنا به گزارشی که از مرکز ستاد خود در «کلورادوسپرینگز» دریافت کرده آخرین ماه مصنوعی شوروی در فضا متلاشی شده است . ژنرال کوتر همچنین فاش کرد که دیروز یك زیر دریائی نا شناس در چهل میلی پایگاه بزرك دریائی امریکا در «نورفولك» مشاهده شده است و چند زیر دریائی همه روزه در نزدیکی سواحل امریکا سر گرم عملیات هستند .

زنی نوزاد دوسر زائید

خبرنگار ما در اصفهان تلفنی گزارش داد طبق اطلاعی که ازآباده رسیده است دیروز زن حامله ۴۷ ساله‌ای از اهالی آباده بنام فاطمه وضع حمل کرد و فرزندی بدنیا آورد که‌دارای دوسر بود این نوزاد عجیب‌الخلقه دوسر تابکساعت پس‌از بدنیا آمدن زنده بود و پس‌از ساعتی جان سپرد بانو فاطمه مادر این نوزاد عجیب‌الخلقه که با وضع غیر طبیعی زایمان کرده بود باکوشش پزشکان از مرك نجات یافت

روزنامه فردا

فردا منتشر میشود

تریکوبل

حراج مساویست با نصف

یعنی پیراهن ۳۵۰ ریالی

۲۰۰ ریال

جوراب پشمی‌انگلیسی

۱۵۰ ریالی

۸۰ ریال

کراوات ۲۵۰ ریالی

۱۴۰ ریال

تریکوبل نادری

فردا صندوق پس انداز ملی

برای افتتاح حساب پس‌انداز جدیدودریافت وجوه پس‌انداز

حساب های مرکز وشهرستانها از ۹ صبح تاظهر بازاست

سلام بر:

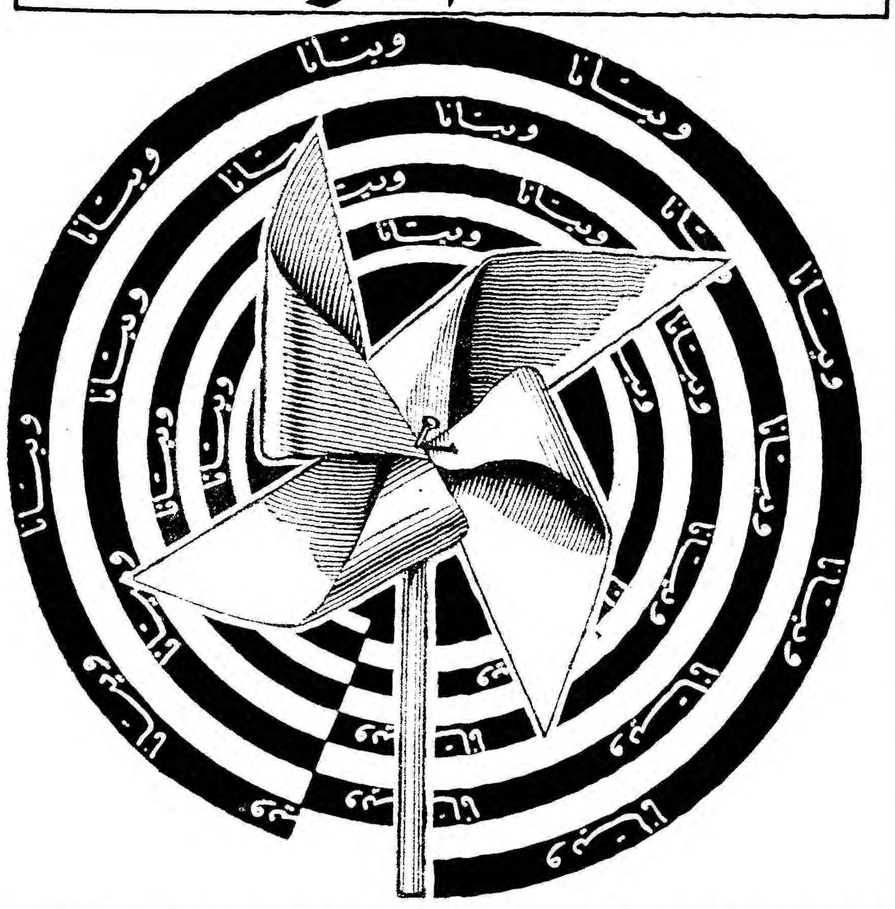

شاه پسند

شاه پسند عیدی می دهد

سکه‌های طلا عیدی کارخانجات‌شاه‌پسند بهموطنان‌عزیز است

عیدی دادن و عیدی گرفتن یك سنت باستانی است هنگامی که نوروز فرامیرسد مردم بدیدار خویشان و دوستان میروند کینه‌ها بدست فراموشی سپرده میشود . دوستی‌ها استوارتر میگردد وهمه بااشتیاق یکدیگر را در آغوش میکشند . می نشینند . میگویند . میخندند . وکام خودرا شیرین می‌کنند و عیدی می‌گیرند و به دیدار دیگری می‌پردازند .

شماره دوستان و آشنایان شما هرقدر هم که زیاد باشند محدود است و شما می‌توانید بااستفاده ازفرصت بدیدارآنها برویدلیکن‌شاه‌پسندکه میلیونها دوست وآشنا دارد. برای تبریك گفتن وعیدی دادن بدوستداران خود راه دیگری در پیش گرفته است .

عیدی شاه پسند بصورت سکه های‌طلا که درون قوطی‌های روغن جای گرفته است بهموطنان عزیز تقدیم میشود و این همان هدیه‌ایست که در سال گذشته‌نیز بشما اهداء شد . عیدی کارخانجات روغن نباتی شاه پسند درون قوطی‌های۲ پوندی روغن نباتی شاه پسند است . این قوطی‌ها علامت مخصوص دارد وبزودی تاریخ عرضه آن ببازار اعلام خواهد گردید.

هنگام مصرف روغن شاه پسند دقت‌کنید شاید سکه طلا درون قوطی باشد

دکتر عباسیان

دندانپزشك دارای دیپلم‌تخصص ومدال درجه اول علمی از آمریکا پذیرائی باتعیین وقت قبلی تلفن- ۶۰۲۱۲

آدرس - خیابان پهلوی نرسیده به‌چهارراه تخت جمشید ۱۰۴

نطنز و جوشقان منوچهر ریاحی را میخواهد