سال سی و چهارم ـ شماره ۱۰۲۳۸ | سه‌شنبه سی‌ویکم خردادماه ۱۳۳۹ | تکشماره ۳ ریال

اطلاعات

استقلال مسلمانان الجزایر نزدیک است

۲۴ صفحه

جریان روز

انتخابات در مدار تبلیغات سالم | فرانسه و مسئله الجزایر

سرمقاله وتفسیرجهان را درصفحه دوم مطالعه فرمائید

فرحات عباس گفت مسافرت ما به پاریس از آنجهت‌است که‌دوگل‌حق‌ملت‌مارادرتعیین‌سرنوشت‌خودبرسمیت شناخته

گروهی‌ازسیاستمداران فرانسه‌ازجمله‌ژرژبیدو،ژاك‌سوستل و روبرت‌لاکوست بامذاکرات عباس‌ودوگل‌مخالفت‌کردند

در الجزیره‌مخالفین دوگل فریاد میزدند : الجزایر مال‌فرانسه است و نیرو های نظامی بحال‌آماده باش در آمد

مبارزات دامنه‌دار انتخاباتی روزبروز تندتر میشود

اسامی گروهی از کاندیدا های احزاب ملیون و مردم و منفردین

امروز خبرنگاران ما کسب اطلاع کردند که کلیه نمایندگان دوره نوزدهم داوطلب وکالت برای دوره بیستم نیز می باشند . ذیلا اسامی نمایندگان دوره نوزدهم را که عضو احزاب ملیون ومردم ویا منفرد بودند ، با حوزه انتخابی آنان برای استحضار خوانندگان چاپ می کنیم :

اعضای ملیون

اسامی اعضای فراکسیون پارلمانی حزب‌ملیون‌در مجلس نوزدهم بشرح زیر راست :

آقایان : مجید ابراهیمی (کرمان) بزرك ابراهیمی (مهاباد) ـ مهدی ارباب (بندر عباس) ـ محمد حسین استخر (شیراز) ـ احمد افخمی (زنجان) ـ نورالدین امامی خوئی (خوی) ـ دکتر علی امیر حکمت (شاهرود) ـ محمد رضا امیدسالار (آباده)ـ محمدباقربرومند (اصفهان) دکتر عیسی قلی امیر نیرومند(نجف آباد) ـ علی بزرك نیا (سبزوار) ـ غلامحسین بور بور (ملایر) ـ باقر بوشهری (بوشهر) ـ عباس حشمتی (محلات) ـ مرتضی حکمت (فسا)ـ محمدرضا خرازی (تهران) ـ دکتر حبیب دادفر (مراغه) ـ دولت آبادی (اصفهان)ـعلیمحمددهقان (شیراز)ـ ابوالفتح دولتشاهی (کرمانشاه) ـ محمد دیهیم (تبریز) ـ محمود ذوالفقاری (زنجان) ـ دکتر قاسم رضائی (سبزوار) ـ عبداله سعیدی (نیشاپور)ـ سید جلال‌الدین شادمان (جیرفت) ـ کاظم صالح شیبانی (کاشان) ـ غلامحسین صارمی (جهرم) ـ سرتیپ محمد علی‌صفاری (لاهیجان)ـ امان‌اله عامری (کرمان) دکتر غلامرضا عدل (تبریز) ـ

بقیه درصفحه بیست ویکم

علم جواب نمیدهد

امروز خبرنگار ما با آقای اسدالله علم رهبر حزب مردم تماس گرفت و نظر ایشان را در باره اظهارات آقای دکتر کاسمی دبیر کل حزب ملیون استعلام نمود .

آقای علم از جواب هر گونه

بقیه درصفحه بیست ویکم

دکتر کاسمی حزب مردم رابدروغگوئی متهم کرد

در شماره گذشته قسمتی ازاظهارات آقای‌دکتر کاسمی دبیر کل حزب ملیون در پاسخ نطق آقای علم رهبر حز ب‌مردم چاپ شد امروز ازطرف حزب ملیون متن نطق آقای دکتر کاسمی درباشگاه‌حزب‌ملیون‌درزمینه جوا ب‌به آقای علم بروزنامه‌فرستاده شده و تقاضای طبع گردیده که عینا در زیر باستحضار خوانندگان محترم میرسد :

بنام خداوند بخشنده مهربان

ساعت دو بعد از ظهر دکتراقبال رهبرارجمند مابا‌تلفن اززاهدان بامن مذاکره کردند .بقدری در مشهد و زاهدان از او و حزب ملیون‌استقبال تشویق انگیز کرده‌اند که حدی بر آن متصور نیست (کف زدن شدید

بقیه درصفحه بیست ویکم

طوفان بیسابقه در شمال و جنوب

* **اختلاف کشاورزان آمل و بابل بر سر تقسیم آب رود هراز رفع شد**
* **دریای طوفانی چند پلاژ بندر پهلوی را بکام‌خودکشید**
* **در آبادان نیز طوفان شدیدی حادث شد و یك کودك را باد از بالای بام بزمین انداخت**
* **مردم آبادان در کوچه و خیابان دنبال‌رختخوابهای خود میگشتند**

از نیمه شب گذشته هوای شهرستان های گیلان و مازندران تغییر یافت پس از چندین روز گرمای شدید و مدتی خشکسالی از شب گذشته متعاقب طوفان شدیدی بارندگی در شهرستان های شمالی آغاز گردید و این‌بارندگی هنوز هم ادامه دارد.

گزارش خبرنگاران ما در شهرستانهای ساحلی شمال حاکی است که از نیمه شب گذشته‌علاوه بر طوفانی بودن هوای شهرستان های شمالی ، دریا هم طوفانی شده است .

درآمل

خبرنگار ما در آمل گزارش میدهد از شب گذشته وضع هوای شهرستان آمل تغییر یافت و ابر غلیظی آسمان را فرا گرفت و بارندگی شدیدی شروع گردید . با شروع بارندگی کشاورزان و شالیکاران که مزارع آنان بر اثر نقصان آب رودخانه هراز در خطر خشکسالی قرار گرفته بود خشنود شدند . این بارندگی شدید که

بقیه درصفحه بیست ویکم

فرحات عباس

■ **فرحات عباس گفت : استعمارچیان پاریس و افراطیون‌دست‌راستی خلع سلاح نشده‌اند وبهر مانوری‌دست خواهندزد تامذاکرات‌دچارشکست نشود ارتش‌ملیون‌باید بیش‌از هرزمان مراقب باشد**

■ درپاریس پیرامون آتش بس ، سرنوشت ارتش وجنگجویان الجزایری مذاکره خواهد شد و مسئله خود مختاری‌پس از آتش‌بس ، موردبحث قرار میگیرد .

■ **محافل‌غربی‌عقیده دارند که‌حل مسئله الجزایر به‌بهبودروابط‌بین‌المللی و حفظ‌صلح کمك‌میکند وموجب‌وحدت‌دول‌غربی است که بر سرالجزایر میان آنها اختلاف نظر هائی بروز کرده بود. نسبت‌بمذاکرات‌پاریس نباید بیش‌ازاندازه‌اظهار خوشبینی کرد .**

شرح‌در صفحه ۳

برای استعفا کیشی درفشاراست

روز چهار شنبه چندین‌میلیون نفر از مخالفین طی اعتصاب عمومی علیه کیشی تظاهر می کنند و رهبران متنفذ حزب لیبرال بشدت درخواست استعفای او را دارند ولی نخست‌وزیرسالخورده‌همچنان مقاومت میکند

شرح در صفحه ٤

دکتر اقبال‌دریك‌نطق‌بسیارتندوشدیداللحی‌انتخاباتی‌گفت:

کسانیکه هوس زمامداری کرده اند مردکار نیستند

آنها چندین مرتبه امتحان داده‌اند وحالا میخواهند مردم را فریب بدهند

آقای دکتر اقبال نخست وزیر در زاهدان بین جمعیتی که برای استماع نطق ایشان گردآمده‌اند .(آقای‌نخست وزیر باعلامت ضربدر دربین‌مردم‌مشخص‌شده‌است)

- شاه ظل‌الله‌است‌و همه‌باید ازاو اطاعت کنیم .
- اگر شاهنشاه نمیخواستند تاکنون این دولت را مرخص فرموده بودند .
- **یکعده که روزی‌بنوکری بیگانه افتخار میکردند حالا میگویند توبه کرده‌اند ، خاك برسر اینها !**
- کسانیکه شبها عیش و نوش می‌کنند از نخست وزیر سحر خیز ناراحت هستند .

شرح در صفحه ۲۱

پیروزی بی‌سروصدای عبدالناصر درلبنان

سامی‌الصلح برای همیشه از عرصه سیاست خارج شد و صائب سلام رهبر شورش‌دو سال پیش گردید نیروهای طرفداران‌عبدالناصر در انتخابات لبنان ،این‌کشور را برای پیروی از عقاید عبدالناصر آماده میسازد

شرح در صفحه ۳

شهر دار تهران در شورایعالی انجمنهای‌محلی‌گفت

انتخابات انجمن شهر تهران

بامطالعاتی که‌شده طبق‌قانون سابق‌انجام پذیر است

شهردا رتهران دیشب گفت : به مردم پایتخت مژده می دهم که به زودی انتخابات انجمن شهرتهران آغاز می شود . شهردار گفت به دستور نخست وزیر مقدمات انجام انتخابات انجمن شهر تهران فراهم شده است .

عصر روز گذشته جلسه شورایعالی انجمن های محلی تهران به ریاست آقای سید محسن ویژه و باحضور معتمدین ونمایندگان محلات‌تهران تشکیل شد . بر حسب دعوت شورا آقای‌ناصر ذوالفقاری شهردار تهران باتفاق آقایان شیر خانی معاون کل وسعیدی فیروز آبادی مدیر کل مالی و سرهنك سپه پور رئیس اجرائیات شهرداری در جلسه شورا شرکت کردند .

ابتدا آقای‌ویژه بشهردار وهمراهان خیر مقدم گفت وافزود که پس‌از

بقیه درصفحه بیست وسوم

نبرد غولها

ضربه‌ای که‌پاترسون‌رادوباره سلطان رینگ‌جهان کرد

پاترسون قهرمان سنگین وزن جهان ، در یکی ازمهیج ترین مسابقات تاریخ‌با یك «هوك‌چپ»، جوهانسون‌سوئدی راناك‌اوت کرد و دوباره‌مقام‌قهرمانی‌را بدست آورد . پس از این پیروزی شگفت انگیز و غیرمترقبه ادی فیشر سرودملی‌آمریکاراخواند و درسوئدموطن جوهانسون عزاداری میشود !

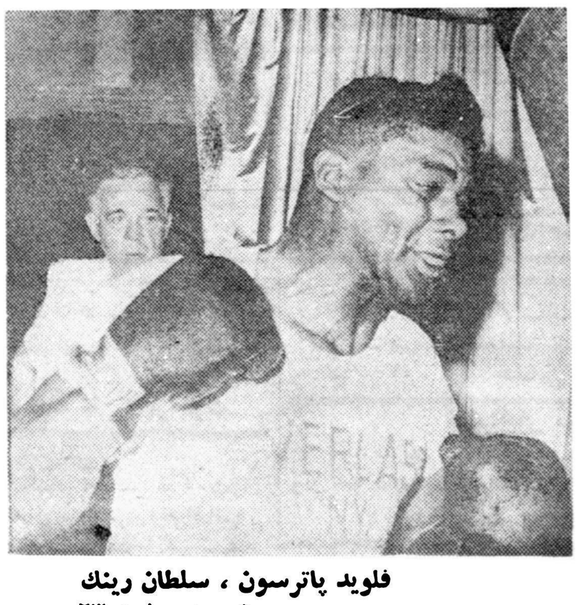

فلوید پاترسون ، سلطان رینگ

شرح‌درصفحه ۲۳

قابل توجه مودیان محترم مالیاتی

مالیات خود را خودتان تشخیص دهید و بپردازید تاوزارت دارائی مفاصا حساب صادر نماید. برای کسب اطلاع بیشتر بصفحه ۲۱ مراجعه فرمائید .

آ ـ ۱۲۱۳۲

خودش‌را کشت‌تاخروشچف رانبیند

وین ـخبرگزاری فرانسه ـ۲۱ ژوئن ـ«لولا باتهانی» کنتس مجارستانی که پس از قیام مجارستان درسال ۱۹۵٦به وین پناهنده شده بود برای اینکه ناظر ورود خروشچف‌به پایتخت اتریش نشود دیشب خود را از پنجره آپارتمانی که در آن‌زندگی میکرد بپائین پرتاب کرد .

قرار است خروشچف روز ۳۰ژوئن وارد وین شود .نزدیکان کنتس ٥٦ ساله مجارستانی میگویند که وی‌پس از شنیدن خبر مسافرت خروشچف باتریش دوچار حمله‌عصبی شده بود زیرا نخست وزیر شوروی را عامل در بدری خود میدانست .

آنچه از تاریخ ایران و یونان باستان میدانیدساختگی‌است

هرودوت بزرگترین دروغگوی تاریخ ،جاعل ،خرف و یا مزدور بوده

شرح در صفحه ۱۱

یك خانم نماینده مجلس آلمان غربی میگوید

خانمهای ایرانی در پیروی از مد خیلی پیشرفت‌کرده‌اند

شرح در صفحه ۱۳

رئیس اداره راهنمائی و رانندگی میگوید

برنامه های وسیعی برای بهبود وضع عبورومروطرح‌شده

شرح در صفحه ۹

بهترین پیشخوان برای مغازه‌ها وفروشگاهها ساخت کارخانه ریالکو است. پیشخوان ریالکو بقیمت مناسب در نمایشگاه ریالکو میدان گاج تخت جمشید بفروش میرسد

تلفن ٦٨١٤٢ ـ۱ـ آ ـ ۱۱۸۸٤

به پیشنهاد وزارت فرهنگ وتصویب‌هیئت دولت

معافیت فرزندان کارمندان از شهریه مدارس لغو شد

از این پس فرزندان افسران ارتش وکارمندان باید شهریه بپردازند ـمدارس ملی نیز شهریه خودرا افزایش‌دادند ـ امروز نتایج امتحانات داخل بعضی از مدارس اعلام‌شد و نام نویسی ادامه داشت

امروز در اکثر مدارس تهران برای سال تحصیلی آینده نام‌نویسی شروع شد.

بقیه درصفحه بیست ویکم

مایوهای زنانه

٤٠ مدل جدید برای

رکسی شاهرضا رسید

۱ـ٤ آ ـ ۱۷۳٦

تهران ـ آمستردام ـ پاریس ۷۵۰ تومان

برای بیمارانی که محتاج بمعالجه هستند وسیله حرکت و مریضخانه رزرو وبه محصلین تخفیف داده خواهد شد

به زودی کاروان اروپائی موسسه ۱۰۸ حرکت می کند . برای کسب اطلاعات بیشتر همه روزه به شرکت توریست بین الملل موسسه ۱۰۸ سعدی شمالی جنب بانك ایران و هلند اول خیابان مطبوعی‌مراجعه فرمایند .

آ ـ ۱۲۱٤٦

جناب آقای دکتر جواد هیئت جراح عالیقدر

بشکرانه آنکه عمر دوباره در نتیجه یك عمل جراحی معجزه‌آسای آن استاد دانشمند باز یافته‌ام وظیفه خود میدانم مراتب سپاسگذاری خود را بحضور آن جراح زبر دست تقدیم‌و به هموطنان دردمند اعلام نمایم که چگونه بیمار ٦۲ ساله‌مبتلا به غده پرستات رابا داشتن عوارض اورمی و تصلب شرائین در حالیکه معروفترین جراحان و متخصصین از هر عمل جراحی اساسی و معالجه قطعی مایوس نموده بودند به‌توفیق خداوند نجات و فامیلی را خوشحال و برای همیشه مدیون خویش نمودید

آ ـ ۱۰٤۸۷ احتشام زاده افشار

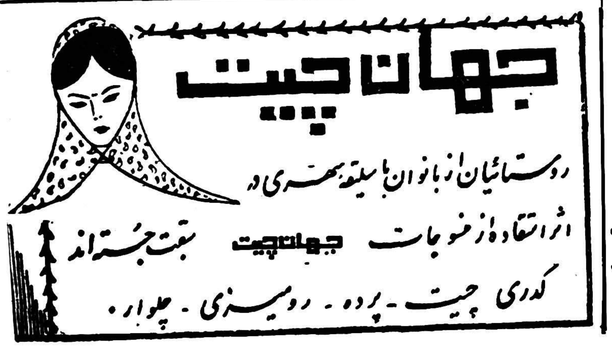

مکتوب

بقلم: ا. خواجه‌نوری

درصفحه ۱۰ چاپ شده‌است

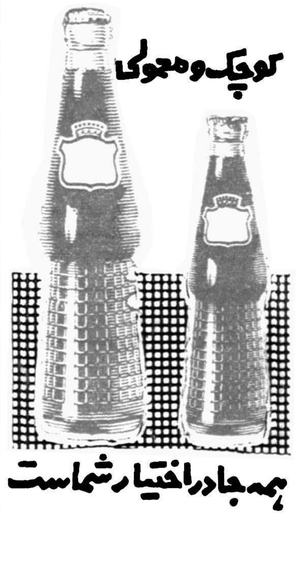

جریان روز

انتخابات درمدار تبلیغات سالم

بنابرآنچه دیروز گفتیم موفقیت وبدست آوردن کرسی های اکثریت مجلس نصیب حزبی خواهد شد که هم مرام خوب داشته باشد . هم بتواند مرامش را خوب ترویج کند واطمینان و اعتماد مردم را باجرای مواد پروگرام حزبی خود جلب نماید و از همه مهمتر کاندیدای خوب داشته باشد .

حالا هیچ زمینه‌ای در دست نیست ، راست است که حزب ملیون نقش موثر تری بدست دارد ، رهبر حزب زمام امور مملکت‌را برعهده دارد و این خود امتیاز بزرگی است اما باز نمی‌توان پیش‌بینی کرد که فردای انتخابات چه پیش‌آید و توجه اکثریت مردم بسوی‌کدام دسته و جماعت معطوف گردد زیرا هنوز کاندیدا بیرون نیامده ، داوطلبان حزبی و غیر حزبی و منفردین علنی نشده‌اند تامردم روی افراد قضاوت‌کنند وتشخیص‌دهند‌کدام یك‌از داوطلبان‌بهترمیتواند وظیفه مقدس نمایندگی ملت‌راانجام دهد .

پس نقش موثر و مهم را داوطلبان نمایندگی برعهده میگیرند، آنها که بیشتر میان جامعه بحسن شهرت و صلاحیت شناخته شده‌اند ، آنها که می‌توانند اعتماد مردم را بسوی خود و حزب خود جلب کنند و اکثریت آراء را بدست آورند ، آنها که برای مردم خدمت کرده و بگفته های خود عمل نموده‌اند ، آنها که می‌توانند روی وعده های خود ایستادگی ووفاداری نشان دهند ، برندهٔ انتخابات آزاد این گونه عناصر خواهند بود .

دیروز گفتیم بازار انتخابات گرم شده ، اما هنوز گرمی آن بمردم سرایت نکرده است ، امروز می‌خواهیم‌براین گفتهٔ خود علاوه کنیم که نباید این گرمی و حرارت از راه تخطئه کردن و تندی و خشونت نسبت باشخاص ایجاد شود بلکه تبلیغ حزبی و ترویج مرامنامه و جلب توجه مردم از راه هدایت و راهنمائی افکار عمومی بیشتر به مصلحت می‌باشد .

روزنامه اطلاعات در جریان انتخابات نقشی جز بیطرفی نخواهد داشت ،این موسسه وابسته بهیچ‌حزب‌ودسته‌وجمعیتی‌نیست‌و ازهمین‌جهت اگر حرفی میزند آن حرف بیغرضانه‌است .

علت اینکه روزنامه اطلاعات داخل حزب و جماعتی نیست برای همین است که بتواند انتقادات خود را بیغرضانه بگوید . اگر عیب و نقصی در جریان امور می‌بیند نسبت بهر طبقه و دسته بی‌پروا اظهار کند و در واقع نقش ناظر بیطرفی در جریان امور داشته باشد ، وحال آنکه اگر روزنامه اطلاعات و مدیران مسئولش‌منتسب بحزب و دسته‌ای بودند هرگز نمی‌توانستند عنوان ناظر بیطرف بخودبدهندودرجریان انتخابات نقش بیغرضانه‌ای داشته باشند .

بعقیدهٔ ماآنچه تاکنون پیش آمده ازلحاظ ترویج مرام‌حزبی وتبلیغات حزبی مفید و بجا بوده است بخصوص نطق های تبلیغاتی آقای دکتر اقبال بعنوان رهبر حزب شایستهٔ توجه میباشد ،امادر حاشیهٔ‌این تبلیغات حزبی نباید تندروی هائی صورت گیرد بخصوص از جانب حزبی که اکثریت بدست داشته و حکومت در دست دارد ، بعقیدهٔ ما حزب ملیون باید ارفاق بیشتری نسبت به حزب اقلیت و دسته های منفرد و بیطرف داشته باشد چون حکومت بدست او سپرده شده و این خود قدرت‌بزرگی‌است که‌اگربرخلاف‌اصول اعمال شود دیگر حقی برای کسی باقی نمی‌ماند .

بنابراین حزب ملیون خیلی بیشتر از حزب دیگر باید مراعات اصول و مقررات و آزادی انتخابات کند و فرصت تبلیغات بدیگران بدهد ، چون همه چیز در دست این حزب قرار گرفته و چه اقدام خوبی بود واگذاری رادیوی ایران برای تبلیغات هر دو حزب که هرگز تبعیضی روی ندهد .

خوشبختانه بالای تمام احزاب و سازمانهاناظر عالیقدر عدالت خواهی وجود دارد که او خود تعدیل کنندهٔ اوضاع می‌باشد و اگر افراط وتفریطی روی دهد جلوگیری می‌شود و از این حیث می‌توان اطمینان کامل داشت که هرگز امور جاری از دایرهٔعادی‌وطبیعی‌خودخارج‌نخواهد شدواصل‌عدالت‌وآزادی مراعات می‌شود .

نظر ما نیز همین است که هیچیك از دستجات حق ندارند از جادهٔ حقیقت گوئی و ترویج مرام و جلب عقاید و افکار مردم خارج شوند و از وسایل غیر سالم استفاده کنند ، خدای نخواسته هووجنجال، تهمت و افترا ، پرده‌دزائی و رسوائی پیش‌گیرند ،چه ،اگر اینگونه روش ادامه پیدا کند ناچار در مطبوعات حزبی بصورت زننده‌تری جلوه می‌کند و کار بفحاشی و هتاکی میکشد و همینکه ملاحظه وروندربایستی از میان رفت رشته از دست لیدرها ورهبران حزبی‌خارج‌میشودوبدست افراد‌کوچه‌وبازار میافتدوبعدمعلوم‌نیست چه‌ازآب درآید ؟

حفظ نظم و آرامش و جلوگیری از هرج و مرج و خودسری اولین هدف رهبران دو حزب باید باشد که با کمال قدرت و شدت عمل، آنرا بافراد وابسته حزبی خود توصیه کنند و بهیچ قیمتی نگذارند کمترین خلل و خدشه‌ای به نعمت بزرك امنیتی که مردم ازآن‌برخوردارند وارد شود .

فرانسه و مسئله الجزایر

تصمیم ناگهانی حکومت موقت الجزایر به آغاز مذاکره با دولت فرانسه در محافل سیاسی جهان بااهمیت زیاد تلقی گردید وبار دیگر مسئله الجزایر در ردیف مسائل مهم روز قرار گرفت . ژنرال دوگل روز سه شنبه گذشته طی یك نطق رادیوئی از ملیون درخواست کرد که نمایندگان خودرا برای گفتگو در باره صدور فرمان آتش بس در الجزایر به پاریس اعزام دارند تا زمینه برای مذاکرات بعدی و تعیین سرنوشت قطعی الجزایر فراهم شود :

هنگامی که ژنرال دوگل پس‌از از سقوط جمهوری چهارم فرانسه زمام امور این کشور رابدست گرفت یکی از وعده هائی‌که به ملت فرانسه دادحل سریع مسئله الجزایر بود وانصافا هم تاکنون دراین راه کوشش فراوانی بعمل آورده ولی هنوز موفق به‌حل این مشکل نشده است . پیشنهادی که دوگل روز ۱۶ سپتامبر ۱۹۵۹ براساس خود مختاری الجزایر از راه مراجعه به آراء عمومی مطرح کرد راه را برای توافق بین حکومت موقت الجزایرو دولت فرانسه باز کرد . در آن‌هنگام رئیس جمهوری فرانسه از رهبران ملیون خواست تا برای گفتگو درباره آتش بس به پاریس سفر کنند ولی دولت موقت الجزایر عقیده داشت که ابتدا باید مذاکرات سیاسی برای تعیین سرنوشت الجزایر آغاز شود در صورتی که فرانسه حاضر بمذاکره سیاسی با نمایندگان الجزایر نبود . باین ترتیب مشکل الجزایر همچنان لاینحل ماند .

رئیس جمهوری فرانسه هفته گذشته بار دیگر سران ملیون رابرای مذاکره به پاریس دعوت کرد واین‌بار حکومت موقت الجزایر دعوت دوگل را پذیرفت و دیروز رسما اعلام کرد که فرحات عباس نخست وزیر حکومت موقت الجزایر رادر راس هیئتی برای مذاکره به پاریس خواهد فرستاد .

پیشنهاد ژنرال دوگل وپاسخ مثبت دولت موقت الجزایر گام بزرگی است که‌از آغاز بحران الجزایر تاکنون برای حل‌این مسئله‌برداشته شده‌است. گواینکه هنوز بین نظریات دو طرف اختلاف فاحشی وجود دارد. ولی دولت فرحات عباس بطور کلی اصل مراجعه به آراء عمومی را برای حل مسئله الجزایر پذیرفته است وباین جهت میتوان امیدوار بود که سر انجام این مشکل بطور رضایت بخشی حل‌شود.

یکی از مشکلات عمده‌ای که در سر راه حل مسئله الجزایر وجود دارد پیدا کردن فرمولی برای آتش بس است .

رئیس جمهوری فرانسه در نظر دارد فقط در مورد آتش بس و خلع سلاح جنگجویان با نمایندگان حکومت موقت الجزایر وارد گفتگو شود . درحالی که ملیون الجزایر معتقدند که تاحل قطعی مسئله الجزایر خلع سلاح جنگجویان امکان پذیر نخواهد بود . زیرا حکومت الجزایر امیدوار است که اگر قضیه از راه مذاکرات حل نشود بتواند سرنوشت الجزایر را درمیدان جنك تعیین کند .

با نهایت مسرت

بعرض مشتریان‌گرامی میرساند:

چون پرگهای مخصوص‌قرعه‌کشی در اثر استقبال شایان توجه عموم زودتر از مدت پیش بینی شده تمام خواهد شد بنابراین مراسم‌قرعه‌کشی بجای پانزدهم مهرماه روزچهارشنبه:

دوم شهریور ماه

انجام میشود (یکماه ونیم زودتر) و بهمین مناسبت فقط تاپایان روز ۲۷ مرداد (۵ روزقبل‌از قرعه کشی) برگهای فروش جنرال‌مددارای شماره مخصوص میباشد.

جنرال‌مد کوچه برلن

حضرت آیة الله تقوی شیرازی دامت برکاته العالی ، بقصد زیارت بمشهد مقدس عزیمت فرمودند . آ_۱۰۵۶۵

مؤسسه فرهنگی بهمن قلهك

دفتر دبستانهای دخترانه و پسرانه و دبیرستان بهمن همه روزه از ساعت۸ صبح‌تا ۱۲جهت ثبت‌نام برای کلاسهای تابستانی و سال‌تحصیلی آینده مفتوح می‌باشد.

نشانی قلهك ـ انتهای کوچه نوبهار تلفن ۸۱۶۴۶

آ_۹۰۸۹ ۱_٤

یادبود چهلمین شب

بدینوسیله باطلاع خویشاوندان و دوستان عزیز می رساند که بمناسبت تصادف چهار شنبه اول تیر ماه با شب چهلم وفات **بانو سرورالحاجیه مالك** مجلس تذکری از ساعت ۵ تا۷بعدازظهر فردا در امامزاده عبدالله (آرامگاه خدابنده‌لو) تشکیل است . **دکتر حسین عسکری**

خانواده های قاهری ـ قهاریان ـ رئیس دانا

باکمال تاسف درگذشت ناگهانی شادروان **آقای‌علی قهاریان** را باستحضار میرساند مجلس ختم‌آنمرحوم روز پنجشنبه دوم تیر ماه از ساعت ٤ الی ۷ در مسجد حاجی حسن خیابان ارامنه و مجلس ختم زنانه صبح پنجشنبه در منزل‌شخصی خیابان‌سیناشماره ۶۰۰ منعقد خواهدبود بعموم بازماندگان آنمرحوم‌مصیبت‌وارده را تسلیت‌میدهیم

عرض تشکر

از دوستان و سروران‌ارجمند که بمناسبت مرك‌همسرم ابراز همردی نموده‌اند بدین وسیله صمیمانه تشکر مینمایم .

آ_۱۲۸٤ **مهندس شفیع جوادی**

تشکر و اعتذار

بدینوسیله از کلیه ذوات محترمیکه در مراسم تشییع جنازه و مجالس ختم و هفته مرحومه مغفوره‌**بانو فاطمه زین الدینی** ابراز مرحمت و تفقد فرموده‌اند تشکر و سپاسگذاری نموده و از اینکه توفیق نیافته‌ایم حضورا سپاسگذاری کنیم معذرت میخواهیم .

بهروز روز بهان ـ بهزاد خانخلیلی ـ محمد زین الدینی ـ رضا حاتمی ـ ناصر فرزین آ_۱۰۵۲۵

سپاسگزاری

از ذوات محترم و علماء اعلام و اقوام‌ودوستان که‌در مراسم تشییع جنازه و مجالس ختم و هفته بانوی مرحومه طوبی احتشام پور مادر عزیزمان شرکت و در این مصیبت جانگداز ابراز لطف و همدردی فرموده‌اند سپاسگزار سلامتی و تندرستی همگی را از خداوند متعال مسئلت ضمنا چنانچه بواسطه تالمات روحی برای عرض تشکر تاخیری درشرفیابی دست دهد استدعا و امید عفو داریم .

سر گرد احتشام پور ـ دکتر س احتشام

ابراز تشکر و قدردانی

بدینوسیله از جناب آقایان دکتر شبگیر و برادران عظیمی و عموم دوستان و کارمندان و کارگران بنگاه باربری ترانسپورت بانك(حمل‌و نقل داخلی خرمشهر) که در تصادف ناگهانی مرحوم محمد علی بهرامی فداکاری و کمك شایانی نموده اند اظهار تشکر و قدردانی مینمائیم‌واز خد اوند متعال موفقیت آقایان را در خدمت بخلق خواستاریم .

آ_۱۰٤۶۳ **خانواده های بهرامی و دیانت نژاد**

اعتذار و تشکر

بدینوسیله از محضر علماءاعلام ،سروران گرام ، فامیل محترم ، دوستان و همکاران ارجمند یکه در واقعه اسفناك فوت جنت مکان‌مرحوم حاج میرزا مسیح کنی رحمت‌اله علیه در مراسم تشییع در تهران و حضرت معصومه علیها سلام و مجالس ترحیم مردانه و زنانه و مجلس یادبود شب هفته آنمرحوم با حضور خود موجب تسلی خاطر بازماندگان‌را فراهم آورده و یابوسیله نامه و تلگراف و جراید ابراز همدردی فرموده وما راشرمنده مراحم و عنایات و الطاف خود قرار داده اند صمیمانه‌تشکرو سپاسگذاری نموده و چنانچه بعلت‌تالمات روحی موفق بعرض تشکر حضوری نگردیدیم تمنای عفو را داشته و بدینوسیله پوزش می‌طلبیم .

ایران کنی ـ ملیحه کنی ـ مصطفی کنی ـ سرتیپ دکتر مرتضی کنی ـ دکتر جلال کنی آ_۱۰٤۳۱

کتاب سرمایه سخن نشریه اداره کل اوقاف

که توسط استادان دانشگاه برای وعاظ و سخنوران مذهبی تالیف یافته است که **جلد اول آن مربوط به ماه محرم است هفته آینده** در کلیه کتابخانه های کشور در دسترس عموم خواهد بود .

آ_۱۱۷۹۰ ۱_۲

مردم حق پرست نیشابور

خطیب نامی جناب شیروانی واعظ از سخنگویان دینی برای نشر فضیلت عازم نیشابور هستند عموم هم میهنان حق پرست را باستفاده از بیانات فاضلانه ایشان دعوت مینماید .

آ_۱۰٤۰۹ عائل خلعتبری

دبستان فیروزه

برای‌سال تحصیلی۴۰ـ۳۹ همه روزه صبحها از ساعت ۸ تا ۱۲ ثبت‌نام مینماید . کلاسهای تجدیدی و کلاسهای انگلیسی تابستانی طبق معمول سالهای قبل از اول تیر دائر است ـ دانش آموزان سال قبل مجددا باید ثبت‌نام نمایند ـ وسیله ایاب و ذهاب آماده است . آدرس خیابان شاه‌روبروی سینما نیاگارا تلفن ٤۶۶۹۱ .

آ_۹٤۱۷ ۱_۱۰

برای تربیت و تحصیل

اطفال خود پسر یادختر ازسن۵ به بالا درشبانه روزیهای مدرن تحت سرپرستی مربیان‌آزموده‌آمریکائی به آدرس پائین مراجعه فرمائید.

International Foster Home
Post Office Box 3102
RINCON ANNEX
SAN FRANCISCO 19, CALIF. U.S.A

دبیرستان دبستان کودکستان برسابه

تا ۲۰ تیر از ساعت ۸تا ۱۱ نام نویسی مینماید

خیابان ویلا(اراك) شنبه ، دوشنبه .

خیابان اکباتان جنب وزارت فرهنك یکشنبه ، چهارشنبه وسائل ایاب وذهاب آماده‌است.

آ_۱۰٤۷۵ ۵_۱

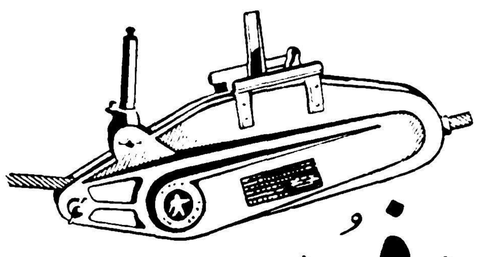

تیرفور جدیدت ـ ۳۵

جرثقیل دستی که با بازوی یك کارگر ساده تا ۲۰ تن در جهات مختلف عمل میکند

نماینده انحصاری :

شرکت سهامی نوکار

خیابان سعدی ـ ساختمان بازی ـ تلفن ۳۷۵۰۳

the new **TIRFOR T. 35**

شبانه‌روزی کودکان انجمن فرهنگی پروین

وهمچنین کودکستان و دبستان روزانه برای سال تحصیلی جدید نام نویسی مینماید باغ سی هزار متری با ساختمان مجلل ووسائل مدرن مخصوص‌نگهداری کودکان میباشد وسیله نقلیه و غذا با انجمن خواهد بود . خیابان شاه .

آ_۱۱۹۸۶ ۲_۱

عزیمت بژاپن

آقای حمیف‌خو مدیر شرکت ساختمانی سهندشت‌جهت‌عقدقرارداد نمایندگی به ژاپن عزیمت‌نمودند.

آقای دکتر حمید نجات

متخصص امراض ریه و قلب از امریکا مراجعت و مطب خود را مجددا در شاه رضا کوچه مقابل زایشگاه و بیمارستان زنان افتتاح نموده‌اند . ۷ـ۹ صبح ـ۵ـ ۷عصر مالك

آ_۱۰۵۱۵ ۳_۱

ارمغان

تنها نامه ادبیات فارسی

سومین تحفه ادب‌از دوره بیست‌و نهم که فضلاء را بکار آید و سخن سنجان را خرسند سازدفردا منتشر میگردد .

مطالعه آنرا بتمام فضلاء دور و نزدیك توصیه‌می‌نمائیم تکفروشی روزنامه فروشها و کتابخانه ابن سینا . **انجمن ادبی حکیم نظامی**

جناب سرگرد شهرستانی رئیس گلانتری ۲

در گذشت ابوی گرامتان را از صمیم قلب تسلیت‌عرض می نمائیم .

شگراله رفیعی مدیر عکاسی مهتاب ـ حشمت‌اله‌رفیعی

پزشگان‌و کارمندان بیمارستان شماره ۱ ارتش مصیبت وارده را بخانواده هاشمی بخصوص سرکار سرگرد دکتر هاشمی تسلیت عرض مینمایند .

سرتیپ دکتر علی فخرائی ـ سرهنك دکتر حمیدبالمه دکتر محمود رکنی‌ـسرهنك۲دکتر صفائی‌نیلی ـهمردیف سرهنك ۲دکتر میرتقوی ـسرگرد دکتر بهزادی‌ـ سرگرد دکتر رفیعی‌ـسرگرددکتر پریسای‌ـسرگرد دکترحضرتی‌ـ سرگرد دکتر فاطمی ـ سرگرد دکتر عابدینی ـ سرگرد دکتر حاجیلو‌ـسرگرد دکتر حجازی ـسرگرد دکتررفیعی سرگرد دکتر ادهمی‌ـسرگرددکتر آرین‌ـ سروان دکتر صفر ـ سروان دکتر رزاقی اصل ـ سروان دکتر اشراقی آذر ـسروان دکتر ایرانی ـسروان دکتر بانکی ـ سروان دکتر کیخسروپور ـ سروان دکتر فهمی سروان دکترس فرهمند ـ ستوان ۱ دکتر انوشیروانی ـ ستوان یکم دکتر جذاب .

همکار ارجمند آقای ابوالقاسم کروبی(صدر زاده)

بانهایت تاثر و اندوه فروان درگذشت ابوی عزیزرا بشما و خانواده محترمتان تسلیت گفته و خودرا در غم شما شریك میدانیم .

کیانمنش ـهاشمیان ـ منهاجی ـ حیات داودی ـ عبادت ـ مقبلی ـ امیدی ـکریمی ـ سلمان ـ یاسری ـ در بندی ـ جعفرخان ـپاد ـ سیروس ـ مهدوی ـمحسن زاده ـشاهین کار آ_۱۰۵۷۵

سرکار سرگرد شهرستانی

درگذشت اسف آور مرحوم سرهنك شهرستانی ابوی جنابعالی موجب کمال تاثر گردید مصیبت وارده را بسرکار و تمام بستگان و بازماندگان آنمرحوم تسلیت عرض مینماید .

آ_۱۰۵۹۱ **سرهنك‌احمد جزایری‌ـسرهنك۲ طباطبائی**

جناب سروان صادق‌زاده

فوت پدر بزرگوارتان را بشما و خانواده محترمتان تسلیت عرض مینمائیم .

آ_۱۰۵۹۷ **حسین‌خان باشی‌ـسیدعباس‌عتیقه‌چی**

جناب‌آقای سرگرد آریان منش

بانهایت تاسف مصیبت وارده را بحضور جنابعالی وآن خاندان جلیل تسلیت عرض مینماید .

ـ۱۰۶۰۷ **محمود پسران یزدی**

بانهایت تاسف مصیبت وارده را به خانواده های‌شهرستانی بخصوص جناب سرکرد شهرستانی تسلیت عرض میکنیم .

مصطفی ـمرتضی ـ مجتبی ـ عباس غیاثی

با کمال تاسف مصیبت وارده را بخانواده محترم سخائی‌بویژه دوست عزیزم سرکار سرهنك سخائی تسلیت عرض مینمایم **سرهنك یوسفی**

بقیه آگهیهای ترحیم وتسلیت در صفحه ۲۱

خانواده های‌فرمند ـ قراگزلو ـ آق‌اولی ـبحرینی ـ وثوق ـ ظفری ـ کوثر ـ ملك اسماعیلی ـ رخشانی ـ فرمانفرمائی ـ رزم آراء ـ دیوان بیگی ـ شهردار‌ـ جهانگیری ـنراقی باطلاع‌خویشان‌وآشنایان‌کرامی‌میرسانند که بعلت گرمی‌فوق‌العاده‌هوا ازمراسم شب چهلم‌شادروان مرحومه مغفوره **تاجماه قراگوزلو** که‌قرار بود روزپنجشنبه دوم‌تیرماه درصحن مطهر حضرت معصومه علیها سلام انجام شود صرف نظر و هزینه آن صرف مستمندان خواهد شد . آ_۱۰۵٤۵

بانهایت تاسف‌درگذشت مرحومه **ساره‌خاتون طالبیان** را باطلاع میرساند مجلس ختم مردانه از ساعت ۵ الی ۷بعد از ظهر چهارشنبه اول‌تیرماه‌در مسجد بنی‌هاشمی واقع در خیابان گرگان و مجلس ختم زنانه درهمانساعت در منزل شخصی اول خیابان خواجه نصیرالدین طوسی شرقی شماره ٦ برقرار است .

علی طالبیان ـ حسین طالبیان ـ عباس‌طالبیان ـ حسن طالبیان ـ ابراهیم صدر زاده ـ محمد علی وصال آزاد‌ـمحمد علی طالبیان آ_۱۲۱۳۰

بعموم بازماندگان آنمرحومه مصیبت‌وارده راتسلیت میدهیم

با نهایت تاسف در گذشت روانشاد **کیومرث بهرام کیانی ذین آبادی** را باطلاع همکیشان و دوستان و آشنایان میرساند پرسه‌آن‌روانشاد روز ٤ شنبه اول تیر ماه ۳۹ از ساعت سه و نیم الی شش بعد از ظهر در آدریان زرتشتیان واقع در چهار راه قوام‌السلطنه برگذار میشود .

خدا داد کیانی ـ گوهر کیانی ـ پوراندخت کیانی ـ زربانو کیانی‌ـرستم‌کیانی ـ جهانگیر کیانی ـسهراب‌کیانی

بعموم بازماندگان آنمرحوم‌مصیبت‌وارده را تسلیت‌میدهیم

آگهی‌های تسلیت

جناب آقای دکتر هادی هاشمی

مصیبت وارده را به آن همکار ارجمند صمیمانه‌تسلیت میگوئیم **دکتر مسدد ـدکتر فرهاد**

بانهایت تاسف و تاثر فوت جانگداز مرحومه بانومهین غنی زاده را به خانواده‌های غنی‌زاده ـ قائمقامی ـهدایتی تسلیت عرض نموده بقاء بازماندگان آن مر حومه را از درگاه ایزد متعال خواستاریم .

فخرالسادات اخوت ـ فرح اخوت ـ علی اکبراخوت

سرکار سروان مرتضی هدایتی

بانهایت تاسف درگذشت جانگداز همسر ناکامت‌را تسلیت عرض سلامت و بقای خاندان محترم راخواهانیم

کلانتر قلهك سروان خلیل امین ـ ستوان یکم سید حسین میرسعیدی . آ_۱۰۵۶۹

سرکار سروان مرتضی هدایتی

افسران و کارمندان و مامورین کلانتری ۱۰ مصیبت وارده را بشما و خانواده هدایتی بخصوص سرکار ستوان یکم مصطفی هدایتی تسلیت عرض بقای عمر و سلامتی بازماندگان آنمرحومه را از خداوند خواستارند .

آ_۱۰۵۸۳ **کلانتر بخش ۱۰ سروان تیموری**

الجزایر در راه استقلال

تونس ـ۲۰ ژوئن ـ خبرگزاری فرانسه ـ فرحات عباس نخست‌وزیر حکومت موقت الجزایر طی یك‌پیام رادیوئی جریان مسافرت هیئت نمایندگی الجزایر را توضیح داد.

وی اظهار داشت پیرو آخرین بیانات رئیس‌جمهوری‌فرانسه‌حکومت موقت جمهوری الجزایر تصمیم گرفت یك هیئت نمایندگی‌بپاریس بفرستد .

این تصمیم در چهارچوب‌سیاست ما اتخاذ گردیده است بموجب این سیاست ، ما در عین آنکه نبرد مسلحانه را ادامه میدهیم ، باید از هر فرصتیکه به حل مسالمت آمیز مسئله الجزایر کمك کند استفاده کنیم .

ژنرال دوگل بوضوح کامل حق ملت ما را در تعیین سرنوشت خود تائید کرده است . عباس سپس‌در پیام خود خاطر نشان ساخته اگرچه بیانات ژنرال دوگل‌نسبت‌به‌اعلامیه‌های قبلی قدمی بجلو است ، با این حال هنوز بیانات رئیس جمهوری فرانسه باروش دولت‌الجزایرفاصله زیادی دارد .

الجزایریها

شش سال از نبرد ارتش آزادی بخش و جنبش ملی میگذرد . دراین مدت مقاومت قهرمانانه ملت ما در نبرد استقلال طلبانه قدرت عظیمی از همبستگی سایر ملل و هواداران ما بوجود آورده است .

حتی در فرانسه‌نیروهای‌دموکراتیك کوشش میکنند تا مسئله الجزایر حل و فصل شود ، تمام‌افریقا به آزادی خواهد رسید و هر روز بر شماره دول مستقل این قاره افزوده میشود . در آسیا همبستگی‌باافریقا توسعه میابد نهضت علیه نیرو های امپریالیستی پیشرفت میکند باتوجه به چنین وضعی است که دولت موقت الجزایر بدعوت ژنرال دوگل پاسخ مساعد داده است ،نمایندگان ما با این امید به پاریس میروندکه دولت فرانسه را از نظریات قانونی وعادلانه و روش ما مطلع سازند.

استعمار چیان پاریس وافراطیون هنوز خلع سلاح نشده اند ، آنان دست بهر مانوری میزنندتامذاکرات را با شکست روبرو سازند و جنك‌را ادامه دهند .

از این رو ما باید از هر زمان هوشیار تر باشیم شروع مذاکرات هنوز بمعنی استقرار صلح نیست .

ملت الجزایر باید در حال‌آماده‌باش باشد ، ارتش آزادی بخش‌ملی باقاطعیت تمام نبرد را ادامه میدهد تابهدف خود برسیم .

زنده باد جمهوری الجزایر ـ زنده باد الجزایر مستقل

اعلامیه دولت موقتی

تونس ـ ۲۰ ژوئن ـخبرگزاری فرانسه ـ دراعلامیه حکومت موقت الجزایر خاطر نشان گردیده که رئیس جمهور فرانسه ، بنام فرانسه یك بار دیگر بطور وضوح حق خود مختاری را برای ملت الجزایر تاکید کرده است . بموجب بیانات رئیس جمهوری‌فرانسه تصمیم نهائی دراین مورد با ملت الجزایر است . حکومت موقت الجزایر معتقد است که چنانچه رفراندوم بطور آزاد صورت گیرد شکی نیست که ملت الجزایر بدون هیچ گونه شکی به استقلال خواهد رسید .

سه مسئله

پاریس ـ ۲۰ ژوئن ـ خبرگزاری فرانسه ـ محافل مطلع خاطرنشان نمودند که هیئت نمایندگی حکومت موقت الجزایر در پاریس درمورد سه مسئله زیر با ژنرال دوگل مذاکره خواهند کرد :

۱ـ آتش بس

۲ـ سرنوشت ارتش

۳ـ سرنوشت جنگجویان الجزایری

مسئله خود مختاری‌پس‌از انجام آتش بس ، باتمام نمایندگان مردم الجزایر مورد بحث قرار خواهد گرفت .

در انتظار مسافرت

تونس ـ ۲۰ ژوئن ـخبرگزاری فرانسه ـ پس از اعلامیه رسمی حکومت موقت الجزایر اینك همه منتظر حرکت هیئت نمایندگی الجزایر به پاریس هستند . امروز صبح در پاریس گفته شد ، که یك هواپیمای مخصوص در اختیارهیئت نمایندگی حکومت موقت الجزایر گذاشته خواهد شد .

به موجب اعلامیه ای که دیشب از طرف سفارت فرانسه در تونس انتشار یافت ، دولت فرانسه بسفیر کبیر خود در تونس دستور داده است تا مقدمات حرکت نمایندگان

فرحت عباس
داروساز سیاستمدار

پاریس ـ ۲۰ ژوئن ـ خبرگزاری فرانسه ـ فرحات‌عباس که ا زطرف دولت الجزایر برای مذاکره با ژنرال دوگل انتخاب شد ۶۰ سال پیش در یك خانواده مسلمان در ناحیه «طاهر» واقع در الجزایر بدنیا آمده است . وقتی که پنجسال ونیم قبل نبرد الجزایر شروع شد فرحات عباس بشغل دارو سازی در سیتف (الجزایر) شهری که پنج هزارنفرجمعیت دارد مشغول بود .

وی ازسال ۱۹۳۲ وارد فعالیت های سیاسی شد . فرحات عباس دوبار تا کنون ازدواج کرده است . پس از آنکه ا زنی اول خود جدا شد بایك‌زن اروپائی ازدواج کرد.

فرحات عباس‌قبل از آنکه به ملیون الجزایر بدعوت ژنرال دوگل مشاور شهرداری و نماینده مجلس الجزایر بوده است.وی درسال ۱۹۴۹ نماینده‌یازدهمین مجلس‌مشورتی‌جمهوری‌فرانسه بود.

عباس در آوریل سال۱۹۵۶ (یکسال ونیم) پس از شروع جنبش آزادی بخش علنا به ملیون الجزایر پیوست و الجزایر را ترك گفته بقاهره رفت .

وی در ۱۹سپتامبر سال ۱۹۵۸ به‌نخست‌وزیری‌حکومت موقت الجزایر منصوب‌گردید ودر ترمیم حکومت موقت الجزایر (۱۹ ژانویه ۱۹۶۰) مجددا سمت خود را حفظ کرد

ملیون الجزایر رابه پاریس فراهم سازد .

چگونگی استقلال

پاریس ـ خبرگزاری فرانسه ـ ۲۰ژوئن ـ پس‌از اعلام مسافرت فرحات عباس به پاریس اینك این مسئله مطرح است که وی چطور به پاریس خواهد آمد ، چه‌کسی از وی استقبال خواهد کرد واعضای هیئت چه اشخاصی خواهند بود . بنظر می رسد که سفارت فرانسه در تونس مسائل فوق را موردبحث قرار خواهد داد .

گامی بسوی استقرار صلح

سالوما جیور ـ ۲۰ژوئن ـ خبر گزاری فرانسه ـ حبیب بورقیبه رئیس جمهوری تونس که درسواحل ایتالیا استراحت می کند گفت پاسخ نخست وزیر حکومت موقت الجزایر به‌بیانات دوگل قدمی بطرف استقرار صلح در این کشور است بدین جهت مااز صمیم قلب بوی درود می فرستیم .

بورقیبه اضافه کرد بدون شك استقرار صلح در الجزایر موجب خواهد شد که فرانسه دوستی‌کشور های عربی و آسیائی وافریقائی را مجددا بدست آورد .

تاریخچه جنك شش ساله الجزایر

پاریس ـ ۲۰ ژوئن ـ خبرگزاری فرانسه ـ وقتی که درساعت۱۰ر۴۰ دقیقه روز سه شنبه سخنگوی‌رسمی حکومت موقت الجزایر اعلام کرد برای مذاکره در اطراف آتش بس یك‌هیئت نمایندگی به پاریس میرود درست ۵۷ ماه و چهارده روز و ده ساعت از لحظه‌ای که ارتش‌ملیون الجزایرعلیه فرانسه مسلحانه وارد جنك شد، میگذشت .

در نیمه شب اول نوامبر ۱۹۵۴ اولین صفیر گلوله در یك ناحیه کوهستانی الجزایر شنیده شد . کم‌کم شورش تمام‌سرزمین‌الجزایر را فرا گرفت .

شعار شورشیان استقلال بود و تاکتیك آنها نبردمسلحانه .

بحرانی‌ترین مراحل

از نقطه نظر نظامی بحرانی ترین مراحل جنك الجزایر زمستان ۵۶ـ۱۹۵۵ بود .

در برابر پیشرفت نیروهای‌ملیون الجزایر ،فرانسه قسمت اعظم سپاه خودرا باین کشور گسیل داشت .

همزمان باعملیات نظامی تروریسم در الجزایر تشدید میشد تا اینکه‌در ژانویه۱۹۵۷ چتربازان «ژاك‌ماسو»موفق شدند تروریسم را تعدیل کنند .

ستادارتش ملیون‌الجزایر درخارج وابتدا درقاهره بود وآنها موفق شدند کمك تمام دول‌عربی را بدست آورند .

رای مساعد

در ژانویه ۱۹۵۷ ملیون الجزایر توانستند برای اولین بار رای‌مساعدی در سازمان ملل متحد بدست‌آورند.

در ۱۸ سپتامبر ۱۹۵۸ حکومت موقت الجزایر تاسیس شد ، بدون آنکه توسط قدرتهای بزرك از جمله شوروی برسمیت شناخته شود .

هدف ملیون همیشه کسب استقلال بوده است .

دولت های فرانسه در هر مورد موافقت خودرا با آتش بس اعلام‌نمودند بدون آنکه برای آن قبلا شروط سیاسی قائل شوند .

همه مساوی باشیم .

در ۱۳مه ۱۹۵۸ ارتش فرانسه در الجزایر قیام کرد و مسلمانان و فرانسویان شعارشان این بود «همه مساوی باشیم» .

در ۲۳ اکتبر ۱۹۵۸ پس ازرفراندوم ژنرال دوگل برای اولین بار بملیون «صلح شجاعان» را پیشنهاد کرد .

سرانجام ژنرال دوگل در ۱۶ سپتامبر ۱۹۵۹ طی بیانات تاریخی خود د رمورد الجزایر حق خودمختاری را برای مردم الجزایر شناخت .

کارآگاه درکابین هواپیمای جت

نیویورك ـ ۱۹ ژوئن ـ خبرگزاری فرانسه ـ عده زیادی از خلبانان هواپیما های جت بعضی از شرکت های هواپیمائی امریکا دست به اعتصاب زده‌اند . علت اعتصاب‌آنها مخالفت با تصمیمی است که‌اخیرا آژانس فدرال هواپیمائی در مورد قرار دادن یك کارآگاه در کابین خلبان های هواپیما های جت اتخاذ کرده است .

از روز جمعه گذشته ۸۲ نفر از خلبانان شرکت هواپیمائی «پان امریکن» و «رلد ایرویز» به وسیله تلفن به مدیر شرکت اطلاع‌داده‌اند که بیمار هستند و نمی توانند سر خدمت حاضر شوند . بدین جهت کمپانی مزبور مجبور گردید از بعضی پرواز های خود در اروپا و پرتوریکو خود داری کند. همچنین وضع پرواز های کمپانی «ایسترن ایرلینز» کاملا مختل شده است

نتایج انتخابات لبنان

پیروزی بیسر وصدای عبدالناصر درلبنان

حیات سیاسی سامی‌الصلح پایان یافت و مخالف شماره یك وی صائب سلام که رهبری شورش لبنان را بعهده داشت درانتخابات پیروز گردید

سامی الصلح

بیروت ـ۲۰ ژوئن ـ آسوشیتد پرس ـ سامی صلح نخست وزیر سابق لبنان در نوبت دوم انتخابات ـ آن کشور شکست خورد . سامی صلح پس از شورش لبنان در۱۹۵۸ برای اولین بار بود که با شرکت در انتخابات در امور سیاسی‌شرکت میکرد ولی این بار نیز مانند دوران نخست وزیری خود که بشورش داخلی دو سال پیش لبنان منتهی‌شد با شکست مواجه گردید .

«عدنان حییم» براو پیروز گردید وبدین ترتیبزندگی سیاسی‌سامی‌الصلح پایان یافت .

سامی الصلح شکایت کرده که در جریان انتخابات اعمال نفوذ شده است «عدنان حییم» که او راشکست داده‌ازجمله سیاستمداران افراطی مسلمان و طرفدار ناصر است .

د رانتخابات دیروز صائب سلام نیز که سیاست مداری طرفدار عبدالناصر است و رهبری شورش

صائب سلام

سا لپیش لبنان را بر عهده داشت پیروز گردید .

ناظرین سیاسی میگویند با انتخاب‌نمایندگان‌طرفدار عبدالناصر لبنان آماده پیروی از رویه سیاسی جمهوری متحده عربی میگردد .

کالباس فروشها کشوری را گرفتار حصبه کردند

برلن ـ آسوشیتد پرس ـ ۲۰ ژوئن ـ تلفات اپیدمی‌حصبه در آلمان شرقی به ۲۴ تن رسیده و۴۰۵ نفر نیز اکنون بعلت ابتلای باین بیماری در بیمارستان ها بستری هستند . علت شیوع بیماری فروش کالباس های مانده وفاسد از طرف ۱۱نفر خواربار فروش بوده است براثر پرشدن بیمارستان شهر «زیتائو» از طرف مقامات ارتشی چادر هائی در محوطه بیمارستان زده شده واز بیماران پذیرائی می شود .

دستهای همسرمارگارت شکست!

لندن ـ ۲۰ ژوئن ـ آسوشیتدپرس ـمجسمه‌مومی‌آنتونی‌آرمسترانك جونز که چند روز قبل بسرقت رفته بود پیداشد.وبلافاصله به موزه مادام «توسود» انتقال یافت . دستهای مجسمه شکسته بود وصورت آن پوسته پوسته شده بود . یکی از افراد پلیس مجسمه جونز را در یك جایگاه تلفن پیدا کرد .

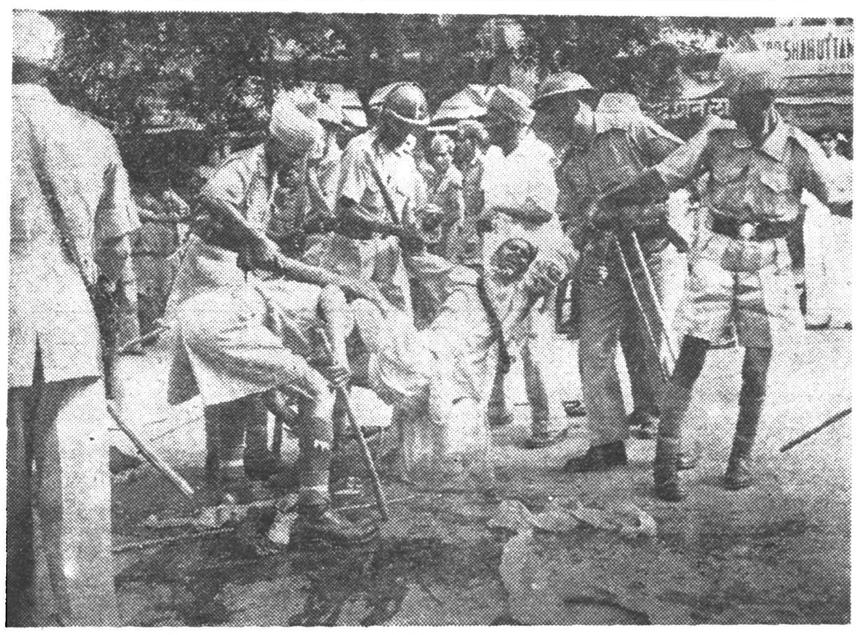

قبایل سیك ازمدتی پیش درخواست دارند که بآنها اجازه تاسیس دولت مستقلی در ایالت پنجاب هند داده شود و باین منظور در چند روز گذشته تظاهراتی برپا گردید طی این تظاهرات ۸۰۰ نفر دستگیر و جماعتی زخمی شدند که از جمله ۸۰ نفر پلیس بود . اکنون دولت آنها را تحت نظم درآورده ودیروز نیز هنگامی که ۱۴ نفر از آنها ، از معبدی برای تظاهر خارج گشتند جابجا توقیف شدند . این عکس مقاومت یکی از سیکهارا در برابر پلیس نشان میدهد .

دوگل دعوت بن‌گوریون را ردکرد

پاریس ـ۲۰ ژوئن ـاسوشیتدپرس ژنرال دوگل از قبول‌دعوت‌بن‌گوریون برای بازدید ازاسرائیل امتناع کرد. علت اینکه دو گل دعوت بن‌گوریون راقبول نکرده اینستکه وی‌احساس میکند دنیای عرب باوی‌به‌مخالفت پس خواهد خاست .

حق ملت یهود

پاریس ـ۲۰ ژوئن ـ آسوشیتد پرس ـ داودبن‌گوریون درمصاحبه‌ای اظها رداشت که امیدوار است با فروندیزی رئیس جمهوری آرژانتین ملاقات کرده درباره جریان آدلف ایشمان مذاکره بعمل آورد .

وی بخبرنگار لوموند گفت ملت یهود حق محاکمه «ایشمان» رادارد ملت یهود در دادگاه نورمبرك نتوانست از قاتلین یهودیان‌انتقام بگیرد. مااکنون نورمبرك جدیدی میخواهیم تشکیل دهیم .

نازیها بیش از همه ظلم کردند وحتی کودکان‌شیرخوارما را نیز کشتند وی در مورداپشمان گفت ما هرگز حاضر نیستیم شکاری را که‌مدتها در تعقیبش بودیم ازدست بدهیم .

پیروزی قطعی سیاست‌همزیستی خروشچف

دولت شوروی برای اولین بار پس ازشکست کنفرانس‌سران‌دست‌بیك‌اقدام دیپلماتیك جهت نزدیکی باغرب وانجام مذاکره زده‌است

لندن‌ـ۲۰ ژوئن ـیونایتدپرس ـ طبق‌اظهارات منابع موثق« الکساندر سولداتف » سفیر شوروی در لندن به وزیر خارجه انگلیس اظهارداشته که دولت متبوع وی کماکان از نظریه پایان دادن به جنك سرد از طریق مذاکرات مستقیم شرق وغرب جانبداری میکنند . این اولین‌بار است که شورویها پس از شکست کنفرانس سران دست بیك اقدام دیپلماتیك مستقیم برای نزدیکی با غرب زده‌اند .

پیروزی قطعی

این امر نشان میدهدکه سیاست همزیستی مسالمت آمیزخروشچف‌در کرملین توانسته است بطور قطع پیروز شود و مخالفین این نظر در شوروی شکست خورده‌اند . معذلك باید دانست که شورویها هیچگونه پیشنهاد مشخصی درباره شروع مجدد مذاکرات نکرده‌اندواظهارات سولداتف به سلوین لوید فقطجنبه غیررسمی داشته است .

جلوگیری از تصادم

ناظران سیاسی عقیده دارند که پس‌از شکست کنفرانس عالی ، خروشچف در مورد مسئله برلن عقید ه‌پیدا کرده‌است که باید از تصادم جلوگیری شود زیرا چنین تصادمی ممکن است کنترل جریان را از دست هردو طرف خارج‌کند.

مخالفت میکند

پاریس ـ گروهی ازسیاستمداران محافظه کار فرانسه‌امروز نسبت بمذاکرات آینده فرحات عباس در پاریس بشدت ابراز مخالفت کردند.

شخصیت‌های سرشناس این‌گروه جمعی از نخست‌وزیران ووزرای‌سابق فرانسه نظیر ژرژ بیدو موریس بورژس مونوری ـژاك سوستل ـ روبرت لاکوست وآندره موریس‌هستند این‌عده مفاد نطق هفته گذشته‌دوگل رارد کردند .

الجزایر الجزایری

دوگل درآن نطق طرح«الجزایر الجزیری » رامطرح کرده‌بود . در اعلامیه‌ای که از طرف این گروه صادر شده‌خاطر نشان گردید که الجزایر جزء لاینجزای خاك فرانسه است وهمواره باید بصورت قسمتی‌از کشورباقی بماند .اعلامیه میگوید که‌نظریات فوقرادرهر شرایطی مورد پشتیبانی قرارخواهند داد .

عکس‌العمل های جهانی‌مسافرت فرحات عباس

لندن ـ آسوشیتدپرس ـ یونایتدپرس ـ ۲۰ژوئن‌ـدولت انگلستان رسما تصمیم دولت موقت الجزایر مبنی بر قبول پیشنهادِ آتش‌بس از طرف دوگل را مورد تمجید و ستایش قرارداد .

سخنگوی وزارت خارجه انگلیس گفت انگلستان از پیشنهاد آتش‌بس مورخ سپتامبر ۱۹۵۶ دوگل پشتیبانی میکند .

بموجب این پیشنهاد اصل خود مختاری الجزایر برسمیت شناخته‌شده است .

اظهارامیدواری

منابع انگلیسی بطور خصوصی اظهار میدارند که اکنون می‌توان‌نسبت به پیدا کردن راه حلی بین طرفین‌از طریق مذاکرات مستقیم امیدوار بود .

روزنامه متنفذ تایمز چاپ لندن در شماره امروز خود می‌نویسد «دورنمای صلح در الجزایر اکنون بسیار امید بخش بنظر میرسد .

هر دو طرف از خود حداکثرشهامت سیاسی را نشان داده‌اند .

برای آنها اتخاذ این تصمیم کار آسانی نبود .

اکنون پس از شش سال نبرد هر دو طرف متوجه شده‌اند که حریف آنها شکست ناپذیراست .

جنك شروع نمیشود .

تایمز مینویسد اخیرا از طرف چین کمونیست وکشور های عربی پیشنهاد کمك های نظامی مهمی به دولت موقت الجزایر شده بود ولی قبول دعوت دوگل نشان میدهد که اعراب اشتیاق شدیدی به صلح‌دارند. حتی در صورت شکست مذاکرات پاریس دیگر نمی‌توان گفت‌درالجزایر جنك دوباره شروع خواهد شد .

حضور فرحات عباس و همکارانش در پاریس فصل جدیدی را در تاریخ روابط فرانسه و الجزایر میگشاید . وقتی دو طرف کنار یکدیگر نشستند امکان تعدیل نظریات آنها بسیار زیاد خواهد بود .

تایمز در پایان می‌نویسد برای دوستان فرانسه و متحدین این‌کشور نیز پایان جنك مژده مسرت بخشی است .

این امربه بهبود مناسبات‌بین‌المللی کمك شایانی خواهد کرد .

پیروزی بزرك

لندن ـ رادیو مسکو ضمن تفسیری مذاکرات آینده پاریس راپیروزی بزرك مردم الجزایر»خواند .

رادیو مسکو گفت‌اقدام دولت موقت الجزایر قدم بزرگی در راه پایان‌دادن به خونریزی چند ساله در این کشور بشمار میرود .

نبرد های الجزایر که نزدیك به شش سال بطول انجامید نتوانست در روحیه الجزایریها کوچکترین تزلزلی ایجاد کند .

مقامات حاکمه فرانسه که به‌ادامه وضع موجود کوچکترین امیدی نداشتند ناگزیر شدند که حق خود مختاری مردم این کشور را بشناسند .

اکنون دیگر همه چیز به تصمیم دولت فرانسه بستگی دارد . این‌دولت فرانسه است که باید پی از این‌امر استقرار صلح را در سرزمین‌الجزایر را تحقق بخشد .

افکار عمومی جهانیان مذاکرات رهبران الجزایر وفرانسه را بااشتیاق دنبال می‌کنندو امیدوارد کجنك‌غیر منصفانه این کشور برای همیشه پایان یابد .

استقبال در واشنگتن

واشنگتن ـ۲۰ژوئن ـ خبر گزاری فرانسه ـ انتشار خبر مسافرت‌فرحات عباس به پاریس و مذاکره‌نمایندگان حکومت موقت‌الجزایربا‌ژنرال‌دوگل‌در واشنگتن استقبال گردید .

محافل سیاسی واشنگتن خاطر نشان میسازندکه‌امریکا همیشه‌طرفدار حل مسالمت آمیز مسئله الجزایر بوده‌است واینك که حکومت موقت الجزایر تصمیم گرفته نمایندگانی به‌پاریس گسیل دارد مقامات‌امریکائی بسیار ازاین خبر خرسند شده‌اند .

کودکستان و دبستان فرزاد

زیرنظر بانو دکتر پروین بیرجندی‌استادروانشناسی دانشگاه

باکمال خوشوقتی گشایش **اردوی تربیتی روزانه خودراکه ازساعت ۸ صبح تا۶ بعدازظهر ادامه خواهد داشت.**

برای سه ماهه تابستان در الهیه وتهران باطلاع عموم میرساند. برنامه اردوکه شامل شنا ـ باغبانی ـ نجاری ـ تئاتر نقاشی ـ کاردستی ـ کاشی سازی ـ رقص ـ بازیهای‌مختلف ـ انگلیسی ـ درسهای کلاسی وبرنامه‌های ساده آشپزی خیاطی وخانه‌داری برای دختران میباشد توسط **(میس‌جون درگاهی) متخصص تعلیم و تربیت از انگلستان و جمعی ازلیسانسیه‌های تعلیم وتربیت** اداره میشود . دفترموسسه بعلت نام نویسی تعداد محدودی دانش‌آموز فقط تا آخر خردادهمه‌روزه از۹ تا۱۱ر۳ و۴ تا۶ر۱ برای دوره تابستانی وسال تحصیلی آینده ثبت نام مینماید. دانش‌آموران‌فعلی باداشتن حق‌تقدم باید مجددا ثبت‌نام نمایند. ضمناکلاسهای **مشاوره روانی بانودکتر پروین بیرجندی بااولیاء برای رفع اشکالات تربیتی وروانی‌کودکان‌کماکان روزهای‌چهارشنبه دائرخواهد بود.**

نشانی ـ انتهای خیابان صبا زیر بلوار تلفن ۴۳۸۵۰ وخیابان کاخ چهارراه سزاوار تلفن ۴۰۵۷۷

آ ـ ۹۱۲۷ ۱ ـ ۸

استخراسفرجانی

هرروز صبح وعصر

محمودیه اول خیابان اوین (۱) آ ـ ۱۰۴۴۶

تهیه قانون اساسی ترکیه بتعویق افتاد

دیروز دانشجویان ترکیه آدمکی که عدنان مندرس را نشان میداد با خود حمل میکردند و بشدت علیه او تظاهر کردند

لنین بآتاتورك گفته بود :«ما با آنکه فقیر هستیم ،حاضریم بترکیه کمك کنیم»

آنکارا- ۲۰ ژوئن - خبرگزاری فرانسه - یك منبع نزدیك بوزارت کشور ترکیه افشا کرد که ۴۸ نفر از نمایندگان سابق پارلمان ترکیه و عضو اکثریتی که ازمندرس پشتیبانی میکردند اینك در خارج از ترکیه بسر میبرند .

اکثر آنها در موقع انقلاب از طرف ترکیه در سازمانهای بین‌المللی نماینده بودند . چنانچه این عده به ترکیه مراجعت نکنند غیابا محاکمه خواهند شد .

درمان پزشکی

نیویورك -۲۰ ژوئن- آسوشیتد پرس- مجله نیوزویك در شماره اخیر خود مینویسد عدنان مندرس نخست وزیر سابق ترکیه که اکنون در جزیره یاسی آدازندانی است بعلت اختلالات عصبی تحت درمان پزشکی قرار دارد .

میراث آتاتورك

آنکارا- ۲۰ ژوئن - خبرگزاری فرانسه - امروز در آنکارا تظاهرات عظیمی از طرف جوانان ترکیه برپا شد . ده‌ها هزار نفر از جوانان در محله وزراء گردآمده وسرود انقلاب میخواندند .

گروهی از دانشجویان حقوق آدمکی که عدنان مندرس نخست وزیر سابق ترکیه را نشان میداد یاخود حمل می‌کردند و بشدت علیه نخست‌وزیر پیشین ترکیه تظاهرات میکردند .

وزیر فرهنگ ترکیه طی نطقی که دراین میتینك ایراد کرد گفت جوانان ترکیه به آرمان آزادی آتاترك وفادار هستند . اتا ترك کاملا حق داشت که سرنوشت انقلابی راکه بدست‌وی انجام‌شده بودبدست جوانان بسپارد .

زیرا طبقه جوان ترکیه نشان داده است که جانشین شایسته‌ای برای میراث آتاترك میباشد .

اشکالات تهیه قانون اساسی

استانبول -۲۰ ژوئن- خبرگزاری فرانسه - پروفسور صدقی سامی اوتار رئیس دانشگاه استانبول که ریاست کمیسیون تهیه قانون اساسی جدید ترکیه رابعهده دارد دیروز در یك مصاحبه مطبوعاتی اظهار داشت که کمیسیون نخواهد توانست تهیه متن قانون اساسی جدید ترکیه را در موعدیکه قبلا پیش بینی شده بود بپایان برساند .

کمیسیون ناچار شده است مدتی را که برای دریافت نظریات اشخاص و موسسات در مورد قانون اساسی معین کرده بود تمدید نماید.

وی افزود که کمیسیون از دو هزار نفر قاضی دادگستری و مومنسات قضائی برای تهیه قانون اساسی نظر خواسته بود و تاکنون فقط ٦١ نفر باین تقاضا پاسخ داده اند .

احترام لنین به اتاتورك

پاریس - ۲۰ ژوئن - خبرگزاری فرانسه - آرالف رولین سفیر کبیر شوروی و فرستاده مخصوص لنین نزد دولت انقلابی کمال آتاتورك در مجله «آگانیوك» چاپ شوروی ، خاطرات خود را هنگام بر خورد با کمال آتاتورك درسال ۱۹۲۱ درج کرده است . وی مینویسد من از طرف لنین به کمال آتاتورك اظهار داشتم گرچه شوروی فقیر است ولی میتواند به ترکیه کمك کند .آرالف سپس در باره احترامی که لنین برای کمال آتاتورك قائل بوده مطالبی نوشته است .

کیشی برای استعفا زیر فشار است

رهبران متنفذ حزب لیبرال به کیشی تکلیف استعفا کرده‌اند و قرار است روز چهارشنبه چندین میلیون نفر در ژاپن اعتصاب کنند-احتمال دارد کنگره آمریکا امروز قرار داد امنیت ژاپن وآمریکا را تصویب کند

توکیو -۲۱ ژوئن-آسوشیتدپرس- اوضاع سیاسی ژاپن کماکان غیرعادی است و همه چیز حکایت از تصادمی دارد که آخر هفته میان کیشی و مخالفین قرار داد امنیت آمریکا و ژاپن روی خواهد داد .

از روز دوشنبه کیشی که سی وسه روز بامخالفین میجنگد با مخالفت تازه‌ای روبروشد .

این مخالفت از داخل حزب خودش یعنی حزب لیبرال بروز کرده‌است .

گروهی از سران این حزب از نخست‌وزیر ٦٤ ساله خواسته‌اند هرچه زودتر استعفاء دهد وچهار تن ازسران حزب از سنای آمریکا درخواست کرده‌اند که از تصویب قطعی پیمان خودداری شود .

اما کیشی معتقد است تا پایان مبادلهٔ نسخه های قرار داد نباید کناره‌گیری کند .

دو عامل

اگر کیشی بخواهد سرحرف خود بایستد باید در برابر دو عامل مقاومت کند :

۱- تظاهرات عظیم گروههای چپ در برابر پارلمان و خانهٔ او که روز چهارشنبه صورت خواهد گرفت و اعتصاب عمومی که بقول مخالفین در تاریخ ژاپن بدون سابقه است و روز چهارشنبه برپا میشود .

۲- توافق چهار رهبر بزرك حزب خودش که خواستار استعفاء اوهستند.

تظاهرات

روز دوشنبه مجددا سازمان افراطی دانشجویان بنام «زنگاکورن» ۱۵۰۰ تن از اعضاء خود را مقابل پارلمان ژاپن و منزل کیشی آورد و به تظاهرات خطرناکی دست‌زد .

بعدا نیز ۱۵۰۰ تن ازاعضاء «شورای خلق جهت مبارزه با قرار داد» به آنها ملحق شدند و تعداد متظاهرین به سه هزار تن رسید ولی خودشان مدعی بودند که بیست هزار تن هستند .

ضمنا اتحادیهٔ کارگری سوهیو اعلام کرد که ۵ر۵ میلیون تن کارگر ژاپنی روز چهارشنبه در بزرگترین اعتصاب تاریخ ژاپن شرکت میکنند .

در حضور امپراطور

برای نخستین بار کیشی شخصا به حضور امپراطور رفت تا اسناد پیمان و گزارش بحران اخیر را بعرض برساند .ولی عکس العمل هیروهیتو در برابر وی روشن نشده‌است .

قبل از این ملاقات در جلسه کابینه آخرین اقدامات رسمی برای تصویب قرار داد صورت گرفته‌بود .

تقبیح وآمادگی

اتحادیه های دانشجوئی ژاپن که براکثریت مدارس عالی و دانشگاه‌ها مسلطند عملیات سازمان دانشجوئی زنگاکورن را که در سیاست مداخله کرده است تقبیح کردند .

ولی از روز دوشنبه تعطیل کلاسهای دانشگاه و مدارس عالی کم و بیش شروع شد .

این تعطیل بعنوان اعتراض به قرار داد دفاعی آمریکا و ژاپن صورت میگیرد و برای عزل کیشی .

زنگاکورن اعلام کرده‌است که ٥٤ هزار تن اعضاء خودرا روزچهارشنبه بمیدان خواهد آورد .

روسای دانشگاه های ژاپن طی اعلامیه ای زنگا کورن و کمونیست را تقبیح کرده گفتند آسایشی که ژاپن پس‌از جنك از آن برخوردار شده در اثر کمك امریکا بوده‌است

پلیس ژاپن رسما اعلام کرده‌است که روز چهار شنبه برای مقابله با اغتشاش ۳٦ هزار تن افراد خود را بکار می اندازد وآنها با تمام قوای خود از خانه کیشی و دیت نگهبانی خواهند کرد .

تصویب قرار داد

واشنگتن - ۲۰ ژوئن -یونایتد پرس و آسوشیتد پرس - سناتور لیندن جانسون رهبر اکثریت دمکرات در سنای امریکا اعلام کرد که از امشب مجلس سنا بحث در باره قرار داد دفاعی امریکا و ژاپن را آغاز خواهد کرد .

وی گفت از هرتر دعوت شده است برای دادن توضیحات بمسنا بیاید .

قبلا روز دو شنبه بنظر می‌رسید که سنا در تصویب قرارداد مشکوك است

ولی با اظهارات فوق از طرف جانسون و بیانات فولبرایت تقریبا مسلم شد که پیمان تا آخر وقت سه شنبه به تصویب می رسد .

تظاهرات

به مناسبت امکان طرح قرار داد گروهی از ژاپنی های مقیم امریکا که ظاهرا وابسته به یك جمعیت دانشجوئی بودند به عنوان اعتراض به قرار داد امنیت دو کشور که آن را «قرارداد جنگی» می نامیدند در برابر کاخ سفید امروز رژه رفتند وشعار هائی در مخالفت با قرارداد وکیشی دادند .

یادبود علی خان

لندن - ۲۰ ژوئن - رویتر عده‌ای از دیپلماتها و شخصیت های ورزشی در مراسم خصوصی یادبود علی خان که یکماه پیش جان سپرده درمسجد اسلامی لندن شرکت کردند . پسر او آقاخان نیز از پاریس برای شرکت در این مراسم به لندن آمده است.

لارنس اولیویه واینگرید برگمن

بهترین هنرپیشگان نمایشهای دراماتیك در تلویزیون امریکا

هولیود - اسوشیتد پرس - ۲۰ ژوئن - سرلارنس اولیویر. واینگرید برگمن هنرپیشگان معروف سینمای جهان بعنوان بهترین هنرپیشگانی‌که در سال های ۱۹٦۰ - ۱۹٥۹ در نمایشهای دراماتیك تلویزیون. در امریکا ظاهر شده‌اند انتخاب گردیدند

هردو نفر آنها تاکنون چندین بار بدریافت جوایز اکادمی علوم سینمائی امریکا و دیگر جایزه های مختلف بین المللی نائل گردیده‌اند .

شوروی دربازارهای نفت جهان

مانی -توبا - ۲۰ ژوئن - یونایتدپرس - یك مقام عالیرتبه روس که در امور نفت تخصص دارد دریکی از مجلات کانادا اظهار عقیده کرد که شوروی اطمینان دارد قادر بتسخیر بازارهای نفت جهان میباشد . روسیه شوروی تمام وسایل لازم را برای توسعه بازارهای نفتی خود و برای ازدیاد میزان استخراج نفت و تولید مواد نفتی در اختیار دارد . در ۱٥ سال آینده شوروی تولیدات نفتی خودرا چهار برابر خواهد ساخت .

زلزله ۱۷ بار شیلی را لرزاند

۱۸ نفر در زلزله های ٤۸ ساعت اخیر کشته شدند وخسارات هنگفتی وارد شددرژاپن نیز عده‌ای مجروح شدند

سانتیاگو -شیلی -۲۰ ژوئن - آسوشیتدپرس - درچهل وهشت‌ساعت اخیر پانزده زلزله درشیلی رخ‌داده است تلفات این بارچندان زیاد نبوده زیرا براثر زلزله های سه‌هفته پیش کمتر خانه‌ای سالم باقیمانده است.گزارش های بعدی حاکی استکه پس‌از زلزله پانزدهم در ٤۸ ساعت اخیر دوزلزله خفیف دیگری نیز درشیلی روی‌داد . این‌دو زلزله در «لبو »مرکز ایالت آرائوکو بیش‌از همه جااحساس شد. اغلب خانه‌های این‌شهر فرو ریخت . درایالت دیوبیو نیز چند ز لزله اتفاق افتاده که‌باعث ریزش خاك و سنك‌از ارتفاعات گردیده است .وزارت‌کشور شیلی اعلام کرد که‌در«والدیویا » سیمهای برق‌پاره شد و به‌وسائل ارتباطی آسیب فراوان وارد آمده است .

گریه ودعا

دراین ناحیه خانه‌ها بدریاسرازیر شد ویادر روی‌زمین مانند کشتی بحرکت درآمد مردم درحال گریه و دعا درخیابانها بهرسومیدویدند و بدون پناه وسرگردان‌هستند و بیم دارند که‌زلزله های‌دیگری آنهارا نابود کند .

۳هفته پیش درطغیان امواج دریا والدیویا یاصدمات‌فراوان‌دید.خبرگزاری یونایتدپرس تعداد تلفات رادرزلزله های ٤۸ ساعت اخیر شیلی ۱۸ نفر تعیین کرده‌است .گزارش های بعدی حاکی استکه والدیویا دوباره مورد تهدید امواج دریاقرار گرفته است . دیوارهائی که درزلزله‌های دوسه هفته پیش سالم مانده بود یکایك فرومیریزد . درسانتیاگوبدنبال زلزله طوفان وباران شدید آغاز گردید .

زلزله ملایم

توکیو - ۱۲ ژوئن- آسوشیتد پرس - امروز صبح زلزله ملایمی توکیو و اطراف آنرا لرزاند این زلزله در بخش های مرکزی وشمالی ژاپن نیز احساس شد .

در باره تلفات تاکنون گزارش کاملی بدست نیامده‌است ولی‌ظاهرا تاکنون هیجده نفر شدیدا مجروح شده‌اند .

خبر نگار آسوشیتد پرس گزارش میدهد که دفتر کار نمایندگی آن درطبقه ششم یك‌عمارت عظیم‌بشدت میلرزید . ولی اداره زلزله شناسی زلزله مزبور را ملایم خوانده است.

کلاسهای تابستانی انجمن فرهنگی همت

ابتدائی - متوسطه - زبان از اول‌تیر ماه شروع خواهد شد .
نشانی - خیابان زرین نعل - تلفن ۳۱۳۲۸
آ-۱۰۳٦۳ ۱-۲

درپایان مسافرت پرجنجال خاوردور

آیزنهاور گفت میخواهم بخوابم !

درهاوائی به پلیس اطلاع داده شدکه برای سوء قصد به رئیس جمهور امریکا بمبی درکنسولگری ژاپن گذاشته شده ولی تحقیقات پلیس نشان دادکه این گزارش بی‌اساس بوده‌است

سئول -۲۰ ژوئن - آسوشیتد پرس- آیزنهاور در ساعت ۱۰ر٤٥ دقیقه به وقت گرینویچ کره‌جنوبی را به مقصد «هاوائی» ترك گفت .

هنگام ترك کرهٔ جنوبی آیزنهاور بیاناتی ایرادکرد و «هوه‌چونك» نخست وزیر کره نیز اظهار داشت «ماکوشش خواهیم کرد که ازکمك آمریکا صحیح‌استفاده شود و این کمك عاقلانه ،موثر وتوام باامانت بکار رود تابسود کلیهٔ افراد ملت کره تمام شود .»

دربدرقه آیزنهاور بیش از دو میلیون تن از مردم کره شرکت داشتند و برای وی ابراز احساسات میکردند .

بدین ترتیب در سفر آیزنهاور به چهار منطقه خاور دور در حدود سه میلیون و نیم تن در فیلیپین و فرمز و کره جنوبی از او استقبال کردند و در مقابل فقط ۱۵۰۰ تن در اکیناوا تظاهراتی علیه او بعمل آوردند .

اعلامیه مشترك

آیزنهاور و «هوه‌چونك» روز دوشنبه اعلامیه مشترکی انتشارداده طی آن تاکید کردند که‌باید وحدت کره از طریق مسالمت آمیز تامین شود و دو کشور آمریکا و کره جنوبی متحدا دراین راه تشریك مساعی و کوشش خواهند نمود .

دراین اعلامیه به لزوم حفظ آزادی های فردی و حکومت دمکراسی در کره اشاره شده و خاطرنشان گردید که آیزنهاور نظر «هوه‌چونك» را میپذیرد که باید کوشش کامل بعمل آید تا کره به عضویت سازمان ملل متحد درآید .

میخواهد بخوابد

هونولولو -هاوائی -۲۰ ژوئن

واشنگتن -۲۰ ژوئن- آسوشیتد پرس - روز دو شنبه یك سخنگوی وزارت خارجه آمریکا اعلام کرد که سر راه آیزنهاوراست قرار داده‌اند تا رئیس جمهوری را در بازگشت از سفر ۲۷ هزار کیلومتری خاور دور بکشند .اما تجسس پلیس نشان داد که بمبی در میان نبوده‌است .

آسوشیتد پرس - هواپیمای حامل آیزنهاور در میان استقبال صدهزار تن از مردم پنجاهمین ایالت آمریکا وارد هاوائی شد . هزاران تن از مستقبلین لباسهای زیبای محلی را بتن داشتند .

رئیس جمهوری که از سفرحسن نیت یکهفته‌ای خود به خاور دورباز گشته چند روز در هاوائی استراحت خواهد کردو سپس به واشنگتن باز میگردد .

از آیزنهاور سئوال شد چه می خواهد بکند ؟

وی گفت «قبل از هرچیز می خواهم بخوابم زیرا بسیار خسته‌ام».

کمی قبل از ورود آیزنهاور به هاوائی شخصی با تلفن به پلیس اطلاع دادکه بمبی درکنسولگری ژاپن که سر راه آیزنهاوراست قرار داده‌اند تا رئیس جمهوری را در بازگشت از آیزنهاور دخالتی نداشته است.

قبلا شایع بود که آمریکاخود با ژاپنیها تماس گرفته تا سفر آیزنهاور به ژاپن انجام نشود .

مهمترین و جالب ترین موضوع روز

هرروز در جراید میخوانیدکه زنی مردشد ویامردی تغییر جنسیت داد و بصورت زن درآمد، ولابد خیلی میل دارید از نزدیك مشاهده کنید که چطور ممکن است مردی بصورت زن زیبا و تو دل بروئی در آید پس . . . .

از فردا صبح فقط در سینما آسیا

شیرین ترین و کمدی ترین فیلمیکه ممکن است تاکنون درعمر خود مشاهده کرده باشید فیلمیکه از ابتدا تا انتهای فیلم از شدت خنده شما را بی تاب خواهد کرد

یارو دختر از آب در اومد

وایدا سکرین-دوبله بفارسی

محصول مشترك ۱۹٦۰ آلمان -ایتالیا

شروع سئانسها
۱۰ر۳۰ صبح
۳-٥
۷-۹
بعدازظهر

باشرکت :
مارالین
اریکا رمبرك
آدالف پراك

خاطرات ایدن

ترجمه : غلامحسین صالحیار

۱۲۳

اما فرمانروایان شرقی این کتاب راخوانده

بودند وبسیاری ازآنان میدانستند اگر مصر بدون‌کنترل ، پیروز مندانه پیش‌رود ، میل‌به‌سلطه وتفوق دراین کشور توسعه خواهد یافت وسوریه و عربستان سعودی وجاهای‌دیگراز آن پیروی‌خواهند کرد. درچنین صورتی ناصربه ثروت وامپراطوری آنان طمع میکرد واعم‌ازآنکه آنها نیروی خودرا برای اجرای نقشه هائی‌بخاطر رفاه مردم کشورشان صرف میکردندو یادرراه مقاصد شخصی خویش بکار می‌بستند ، اگر پیروزمیشد بایستی همه‌چیزرا تسلیم او مینمودند .

(در این میان شوروی با استفاده بیرحمانه از نیروهای خود میخواست انقلاب مجارستان را بکلی سرکوب کند)

کوتاهی وسستی در خور سرزنش سازمان ملل متحد برای آنکه وخامت حوادث مجارستان را تا حد ممکن تقلیل دهد ، موجب گردید که شعله‌های این تراژدی فروزان تر گردد ، در تاریخ ۲۸ اکتبر من از عمارت شماره ۱۰ داونینگ استریت اعلام کردم‌با توافق متحدین خود قضیه مجارستان رابه سازمان ملل‌ارجاع کرده ایم . در آغاز کار شورای امنیت از اجرای وظیفه خویش طفره نرفت و وضع ناگوار مجارستان را از همان روز مورد بحث قرار داد.

کشورهای غربی خاطرنشان ساختند که اتحاد شوروی «بطرز خشنی حقوق‌ملت مجار را نقض کرده است ». ولی بحث‌بدون نتیجه ماند و جلسه شورا تعطیل گردید .

علیرغم کوشش های ما و دیگران برای سرانجام‌دادن به قضیه‌مجارستان پنج روز دیگر گذشت بدون اینکه شورای‌امنیت در این‌مورد جلسه ای تشکیل دهد . دولت آمریکا رویه محافظه کارانه‌ای در پیش گرفته بود و نماینده آن کشور مشکوک بود که مابرا ی انحراف‌نظریات عمومی ا زماجرای کانال سوئز دراین مورد اصرار میورزیم. بنظر میرسد که دولت ایالات متحده آمریکا در قضیه مجارستان هیچگونه عجله و شتابی ندارد . این روش آنها تناقضی آشکار با آمادگی‌عجیبی که برای محکوم کردن ماو فرانسویها در مورد سوئز نشان داده بودنـدداشت .

سرانجام ، در شب سوم نوامبر ، و درحالیکه‌نیروهای جدیدی ازارتش سرخ بسرعت عازم بوداپست بودند ، جلسه شورای امنیت تشکیل شد . روسها برای هفتادو نهمین بار از حق وتوی استفاده کردند. از این روقضیه به‌مجمع عمومی سازمان ملل متحدارجاع شد.درآنجا قطعنامه ای با اکثریت ۵۰ رای موافق در برابر۱۵ رای‌مخالف تصویب شد و رای ممتنع نیز وجود نداشت . بموجب این قطعنامه از دولت روسیه شوروی خواسته میشد که بلافاصله نیروهای خودرا از مجارستان احضار کند . همچنین به دبیر کل سازمان ملل متحد تکلیف میگردید عازم‌مجارستان شده و تربیت ورودنظار سازمان ملل را باین کشور بدهد .اما حتی از لحاظ تشریفاتی نیز به قطعنامه سازمان ملل وقعی گذارده نشد .به دبیر کل سازمان اجازه ورود به مجارستان راندادند و ناظرین سازمان ملل‌نیز هرگزبه آن کشور راه پیدانکردند . سربـــازان سرخ در مجارستان ماندند وبراین کشور فرمانروائی کردند. در تاریخ ۹نوامبر مجمع عمومی تقاضای خودرا از شوروی تکرار کرد ولی کوچکترین‌اثری نبخشید . در این جریان هند به تنهائی همراه با بلوک شوروی رای داد.

وخامت اوضاع داخلی

تعطیلات پایان هفته سوم تا پنجم نوامبر در لندن پراز اغتشاش و جنجال بود . روز یکشنبه ٤نوامبر ، جماعتی مرکب‌از چند هزار نفر د رمیدان «ترافالگار» اجتماع کردند تا سخنرانی رهبر اقلیت را تحت عنوان «جنگ نه قانون» گوش کنند . پس از پایان سخنرانی قسمتـــی از جمعیت کوشیدند تظاهراتی از «وایت‌هال» تا « داونینگ استریـت » تشکیل دهند .د راین میان منازعاتی بین آنها و پلیس درگرفت .سرانجام جمعیت کوشش خودرا مصروف حرکت در اطراف «وست‌اند» کرد درحالیکه شعارهائی حاکی‌از تحقیر دولت دردست داشتند این تظاهرات پرسروصدا در روزنامه‌های فردای آنروز انعکاس قابل توجهی پیدا کرد .

(ناتمام)

حکیم‌الهی (هدایت‌الله)

نامزد خدمت در بیستمین دوره مجلس شورایملی است کسانیکه‌به آثار انتقادی و افکار اجتماعی او آشنا هستند با کمك باو بخویشتن کمك فرمایند .

-۱- آ-۹۱۹۳

مسافرت میکویان جنبه اسرارآمیزی پیداکرده‌است

احتمال ملاقات میکویان و اسپاك

- مارن ورود میکویان پل‌هانری اسپاك دبیرکل سازمان دفاعی آتلانتیك شمالی نیز به اسلو آمده است
- شایعات مبنی برتزلزل موقعیت میکویان متفی شده ووی باکمال قدرت در مقام خود انجام وظیفه میکند

اسپاك

اسلو ـ آسوشیتدپرس ـ ۲۰ ژوئن ـ احتمال دارد آناستاس میکویان معاون نخست وزیرشوروی طی مسافرت ناگهانی و تعجب آور خود به نروژ با دبیر کل سازمان دفاعی آتلانتیك شمالی و دیگر رهبران سیاسی غربی ملاقات کند.

پل هانری اسپاك دبیر کل«ناتو» وچند تن دیگر از اعضای رسمی‌این پیمان برای تشکیل کنفرانسی به اسلو آمده اند و مقارن ورود آنها اعلامیه ورود ناگهانی میکویان به نروژ صادر شد . این امر بدان معنی است که هر دوی آنها دریك زمان درشهر اسلو خواهند بود .

تکذیب شایعات

دعوت‌از میکویان چند ماه قبل شده بود ولی بهیچوجه تصورنمیشد این مسافرت واقعا عملی گردد .

محافل سیاسی جنبه دیگر این مسافرت را تکذیب شایعات مبنی‌بر برکناری میکویان میدانند .درتاریخ ٤ مه امسال «الکسی کوزمین»بسمت معاون‌اول‌نخست‌وزیرشوروی‌منصوب شد و از آن زمان دیگر کمتراسمی از میکویان در بین بود . درتاریخ ۱۵ ژوئن خبرگزاری تاس از وی بعنوان معاون نخست وزیر شوروی بدون ذکر کلمه «اول» اسم برد،اما در گزارش مسکو مبنی بر سفر میکویان به نروژ نام‌وی‌رسمابعنوان معاون اول نخست وزیر شوروی‌ذکر شده است ،وزارت خارجه‌نروژامروز نیز کماکان‌اظهارمیداشت که‌اطلاعی از مدت اقامت میکویان و برنامه‌او ندارد .

باقدرت کامل

در مسکو منابع موثق خاطرنشان میسازند که میکویان همچنان با

میکویان

قدرت کامل سمت خود را بعنوان معاون اول نخست وزیر شوروی حفظ کرده است گزارشهائی قبلا شایع بود که بین خروشچف و میکویان در باره سیاست شوروی‌در برابر غرب اختلافاتی بروز کرده است ولی حضور وی در مراسم مشایعت خروشچف هنگام پروازبه بخارست و قرار گرفتن در محل مخصوص خود در میان اعضای‌هیئت رئیسه کمیته‌مرکزی‌حزب‌کمونیست نشان‌میدهد که‌در موقعیت‌میکویان تزلزلی ایجاد نشده است .

محاکمه‌قاتل‌زیباترین زن ساقط آلمانی

فرانکفورت ـ۲۰ ژوئن ـآسوشیتد پرس ـ یك کاسب ۳۸ ساله بنام «هینز فولیمان»باتهام‌قتل «روزماری» زیباترین و سرشناس ترین معروفه پس از جنگ در آلمان اکنون در دادگاه شهر فرانکفورت محاکمه می شود . از زندگی پر سرو صدای «روزماری» تاکنون دو فیلم تهیه‌شده است . در جلسه محاکمه امـروز متجاوز از ٤۰ خبر نگار و عکاس‌و جماعت بسیاری از تماشاچیان حضور یافته بودند . متهم که گفته میشود در سال ۱۹۵۷ «روزماری» را بقتل رسانده شدیدا از خود دفاع کردو خویشتن را در ماجرا بیگناه دانست متهم سوابق روشنی ندارد و احتمال میرود بخاطر پول دست باین‌جنایت زده باشد . قرار است بیش از یك صد نفر برای ادای شهادت به‌دادگاه احضار شوند .

رئیس جمهور هند درمسکو

مسکو ـ ۲۰ ژوئن ـ خبرگزاری فرانسه ـ راجند را پراساد رئیس جمهور هند در ساعت ۱۷٫۵۰ دقیقه دیروز بوقت تهران وارد فرودگاه مسکو شد . وی قبلا در تاشکند توقف مختصری کرده بود . هنگام پیاده شدن از هواپیما لئونیدبرژنف رئیس شورای عالی اتحاد شوروی ازرئیس جمهوری هنداستقبال کرد. عده زیادی از رهبران شوروی واعضای هیئت‌های دیپلماتیك‌خارجی نیز در فرودگاه حضور داشتند . احتمال داردپراساد باوروشیلف‌رئیس سابق‌شورایعالی شوروی که سال گذشته بهندرفته بودنیز ملاقات‌کند هنگام ورود پراساد هزاران نفر از اهالی مسکو در دو سوی خیابان‌ها ایستاده و برای او ابراز احساسات می کردند . در مسیر پراساد شعار هائی در مورد دوستی هندو شوروی بدیوار ها آویخته شده بود .

اعلامیه مشترك ناصر ـ تیتو

حفظ صلح تنها بادول بزرك نیست

- پیشنهادهای خلع سلاح خروشچف راه رابسوی حصول توافق میگشاید
- عبدالناصر باکشتی حریت یوگسلاوی را بسوی جمهوری متحده ترك گفت

بریونی ـ۲۰ ژوئن ـخبرگزاری فرانسه ـ مذاکرات سیاسی جمال عبدالناصر رئیس جمهور کشورمتحد عربی و مارشال تیتو رئیس جمهور یوگسلاوی پایان یافت دراعلامیه‌ای‌که بدین مناسبت صادر شده خاطرنشان گردیده که مسئولیت حفظ صلح و امنیت جهانی تنها بعهده دول بزرك نیست بلکه متوجه تمام ملل جهان است .

در اعلامیه گفته شده است کشور های غیر متعهد و همچنین کشورهائی که مستقیما در جنك سرد مداخله ندارند ،میتوانند نقش بسیار موثر تری بازی کنند اعلامیه پس از ذکر این نکته که در مذاکرات‌ناصر و تیتو حوادث مهم جهان مورد گفتگو قرار گرفت خاطر نشان میسازد که طرفین علاقه خود را در بکار بردن نهایت کوشش برای بهبود مناسبات جهانی اظهار داشته معتقدند که سازمان‌ملل متحد باید از حق و مسئولیت خود کمال استفاده را بکند ، خاصه وقتیکه منافع حیاتی تمام ملل مطرح است .

راه بسوی توافق

دراعلامیه سپس خاطر نشان‌گردیده که پرزیدنت تیتو و پرزیدنت ناصر تصور میکنند که پیشنهاد های خلع سلاح شوروی راهی را برای رسیدن به توافق میگشاید .

روسای جمهوری دو کشوردراعلامیه خود استقلال کشور های افریقائی را تبریك گفته و تاکید کرده‌اند که‌پایان جنك الجزایر از طریق مذاکره برپایه شناسائی حق خود مختاری برای‌مردم الجزایر ، کم‌کم‌اساسی به صلح‌جهانی خواهد کرد .

همچنین مسئله فلسطین باید با توجه به منشور سازمان ملل متحد و قطعنامه های تصویب شده در این مورد حل و فصل گردد . در پایان اعلامیه تاکید شده است کـه یك کمیسیون مشترك با شرکت وزرای دو کشور جهت همکاری بیشتر بین یوگسلاوی و جمهوری متحد عربی در زمینه مسائل اقتصادی ـ فنی‌ـتجارتی و صنعتی بوجود خواهد آمد .

پرزیدنت ناصر پس از صدوراعلامیه مشترك با کشتی «حریت» یوگسلاوی را بسوی جمهوری متحد عربی ترك گفت .

بوکس نباید غیرقانونی شود

توری ـ رویتر ـ ۲۰ ژوئن ـ جلسه سالانه شورای پزشکی انگلیس پیشنهاد غیر قانونی کردن مسابقات بوکس را رد کرد . دکتر «نلسون» ضمن اظهاراتی که در رد این‌پیشنهاد بعمل آورد از ورزش بوکس دفاع کرد و گفت اگر بخواهیم روی مسئله تـلفات حساب کنیم باید گفت که‌در یك مسابقه موتور سیکلت سواری ممکنست میزان سوانح بیش از یك مسابقه بوکس باشد

باید دانست عده زیادی بکس را یك ورزش وحشیانه میدانند و باین نکته استناد میکنند که تاحال عده‌ای از بکسورها کشته شده اند .

فقط با ۵۰۰ تومان

میتوانید دارای یك دستگاه چرخ خیـاطی و گلدوزی اتوماتیك برنینا بشوید

برنینا مدرن‌ترین چرخ خیاطی میباشدکه رکورد چرخهای خیاطی دنیا را شکست

نمایشگاه برنینا ـ خیابان‌شاه ـ نرسیده‌بچهارراه‌شاه تلفن ۴۲۴۳۴

۱ـ۸ آ ـ ۸۶۹۲ تبلیغاتی آ.آ.

در عصر موشك موضوع از وقت کم بصورت مسئله‌ای درآمده

ولی شرکت سهامی ساختمانی سهندشت بآسانی این مشکل را حل‌کرده زیرا باداشتن تراکتورهای ریپردار وبولدزرهای قوی قادر است در مدت بسیار کم منافع سرشاری عایدشماکند

زمینهای ناهموار خودرا دراختیار شرکت سهامی ساختمانی سهندشت بگذارید تاآنها را برای هرگونه عملیات کشاورزی و ساختمانی آماده کند .

شرکت ساختمانی سهندشت خیابان شاهرضا مقابل ویلا تلفن ۶۴۳۳۲ـ۶۶۴۸۳

آ ـ ۱۱۸۹۲ آگهی‌مودت

پرستاران دیپلمه

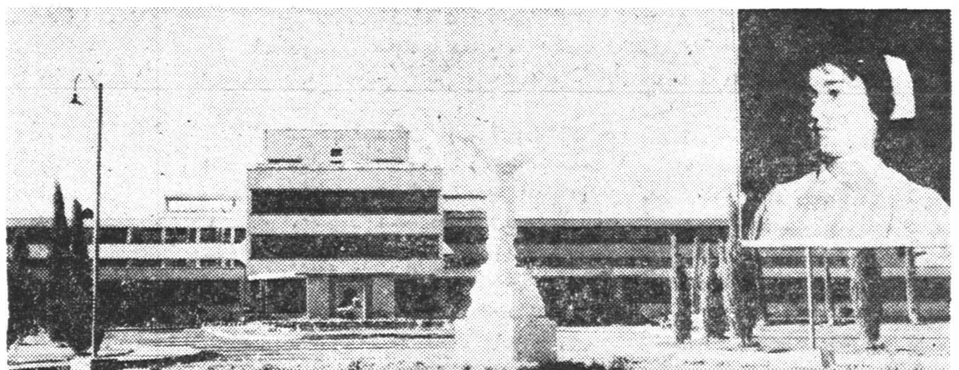

محیط‌مناسب حقوق‌مکفی آتیه روشن کارجالب

دراختیار شماست باما مکاتبه کنید

آدرس: بیمارستان نمازی شیراز ـ قسمت پرستاری

آ ـ ۹۵۳۲

اطلاعات اقتصادی

مبارزه باطاعون اسبی

مبارزه باطاعون اسبی دراصفهان کرمانشاه -بروجرد - کردستان- رضائیه -فارس وسایر مناطق آلوده ادامه دارد.

هفته گذشته وزارت کشاورزی برای مبارزه باطاعون اسبی ۷۰۰ دز واکسن طاعون اسبی باصفهان و ۵۰۰ دز به بروجرد فرستاده است.

طبق تصمیم وزارت صنایع و معادن

اجازه تاسیس کارخانه اتومبیل سازی دیگر داده نمی شود

به هفت کمپانی اروپائی وآمریکائی اجازه تاسیس کارخانه اتوموبیل سازی داده شده

درکشوری مانند ایران که شهرها ومراکز تجمع جمعیت بعلت وسعت کشور ازهم فاصله دارند وجود راههای ارتباطی و وسایل ارتباطی کافی درتوسعه و در پیشرفت اقتصادی نقش مؤثری دارد

آقای مهندس رزم آرا معاون صنعتی وپارلمانی وزارت صنایع و معادن امروز بخبرنگار ما اظهارداشت تاکنون به هفت کمپانی اروپائی و آمریکائی برای دایر کردن کارخانه «مونتاژ» اتومبیل در ایران اجازه داده شده و فعلا اجازه احداث کارخانه مونتاژ جدیدی داده نخواهد شد.

معاون صنعتی وزارت صنایع و معادن توضیح داد که فعلا کمپانی‌های فورد -جیپ ویلز -لندرور -لیلاند- مرسدس بنز - فیات و یك کمپانی سازنده اتوبوس آمریکائی اجازه احداث کارخانه سوار کردن قطعات منفصل اتوموبیل های خودرا درایران گرفته‌اند این کارخانه ها قسمتی از وسایل وقطعات اتوموبیل واتوبوس راکه در ایران میتوان ساخت درایران می‌سازند و بقیه‌را که ساختن آن فعلا در ایران مقدور نیست از خارج وارد کرده و سوار میکنند. حسن این کار این است که اولا برای عده زیادی از مهندسان و کارگران ایرانی کار فراهم میگردد و درثانی پایه صنعت اتوموبیل سازی در کشور ریخته میشود ودر ثالث از خروج مقادیر زیادی ارز برای واردات اتوموبیل واتوبوس ممانعت شده و بجای آن اتوموبیل و اتوبوس ارزان و«مونتاژ» شده در داخل کشور ببازار عرضه میشود.

در کشوری مانند ایران که شهرها ومراکز تجمع جمعیت بعلت وسعت کشور از هم فاصله دارد وجود راه های ارتباطی ووسایل ارتباطی کافی در توسعه و پیشرفت اقتصادی نقش موثری دارد بنابر این احداث کارخانه های سوار کردن اتوموبیل و پایه گذاری صنعت اتوموبیل سازی در کشور بطور غیر مستقیم میتواند در آینده نزدیك در توسعه اقتصادی کشورعامل موثری باشد.

آقای مهندس رزم آرا در مورد علت اجازه ندادن تاسیس کارخانه «مونتاژ» جدید اظهار داشت وزارت صنایع و معادن درمورد هیچ صنعتی امتیاز بکسی نداده وآنرا منحصر بکسی نکرده‌است نظر وزارت صنایع ومعادن بهیچوجه این نیست که احداث کارخانه سوار کردن قطعات اتوموبیل در انحصار چند کمپانی مزبور باشد.

علت اینکه وزارت صنایع فعلا اجازه تاسیس کارخانه «مونتاژ» اتومبیل دیگری رانمی‌دهد این است که نتیجه کار و سرمایه گذاری کمپانیهای مزبور در ایران معلوم شود. بدیهی است وقتی ضرورت ایجاب کند ووزارت صنایع و معادن تشخیص دهد برای کمپانی های دیگر نیز این اجازه داده خواهد شد.

جهان اقتصاد

****

هتلهای هیلتون

شرکت هتلهای هیلتون اعلام داشت که همزمان با ساختمان هتل «رویال هیلتون» در تهران که ۱۵ طبقه خواهد داشت ودارای ۴۰۰ اطاق خواهد بود یك هتل ۲۵۰ اطاقه هیلتون نیز در آدیس آبابا پایتخت حبشه ساخته میشود.

جاده سازی در امریکا

در طی سال مالی جاری که از اول ژوئیه آغاز میشود آمریکا ۲٫۹ میلیارد دلارخرج جاده سازی خواهد نمود. این رقم که ۱۷۳ میلیون دلاربیشتراز سال قبل می‌باشد باجمع آوری مالیات از مصرف بنزین خرج خواهد شد.

ذغال سنك

میزان تولید ذغال سنك دربرنامه پنجساله جاری هند ۲۰ درصد افزایش یافته است در آغاز دومین برنامه پنجساله هند ۳۸ میلیون تن ذغال تولید میکردو اکنون میزان استخراج به ۵۰ میلیون تن رسیده است وانتظار میرود تاپایان برنامه سوم تا یکصدمیلیون تن برسد.

استخراج نفت در هند

هیئتی از طرف کمیسیون نفت و گازهای طبیعی هندعازم مسکو گردیدو مدت یکماه دراین شهر مذاکراتی برای خرید دستگاههای حفر چاههای نفت وتجهیزات فنی برای کشف مناطق نفت‌خیزو استخدام کارشناسان فنی نفت از شوروی برای هند بعمل خواهد آورد. هیئت مذکور سپس از فرانسه وانگلستان بازدید می‌نماید.

سرمایه گذاری در شیلی

شرکتهای آنا کونه اوکنلوت اعلام داشتند که درطی چهار سال آینده ۲۵۰ میلیون دلاردر معادن مس شیلی سرمایه گذاری مینمایند.

درمورد مالیات سال ۳۸

وزارت دارائی باتقسیط مالیات موافق است

گرفتن مالیات درتیرماه هدفش فشار پولی ببازار نیست

احتمال قوی میرود مؤدیان برای تقسیط مالیات خود تقاضای کتبی تسلیم وزارت دارائی بکنند

امروز یك مقام صلاحیتدار وزارت دارائی درمورد تقسیط مالیات سال ۱۳۳۸ که باید درتیرماه سال جاری پرداخت شود اظهارداشت دروزارت دارائی روحیه مخالف باآن وجود ندارد واحتمال قوی میرود همانطوری که درروزنامه اطلاعات پیشنهاد شد مودیان تقاضای کتبی بکنند تا نسبت به مالیات پرداختی آنها تقسیط بعمل آید البته این تقسیط فقط با نظر وزیر دارائی انجام میگیرد.

اما این مشگل کارنیست چون وزارت دارائی هدفش دریافت مالیات حقه میباشد والا چندماه دیرتر یا زودتر تزلزلی دراین هدف ایجاد نمیکند این مقام صالح معتقد بود که گرفتن مالیات درتیرماه هدفش فشار پولی به بازار نیست بلکه همان طوری که درقانون جدید پیش‌بینی شد یك ماه تیربه چهارماه اول سال افزایش یافته درحال حاضر تیر ماه آخرین مهلت قانونی برای تعیین تکلیف مالیات مودی است که نسبت باین امر هیچگونه تهدیدی امکان پذیر نیست مودیان باید تا پایان تیرماه اظهارنامه خودرا تسلیم کنند درضمن از وزارت دارائی تقاضا کنند که مالیات آنها تقسیط شود.

عمل تقسیط هم مستلزم مذاکره وتوافقی است که فقط وزارت دارائی حق دارد باآن موافقت نماید همین مقام اظهار داشت تاکنون هیچگونه پیشنهادی از طرف تجار در مورد فوق نرسیده است گویا علت آنهم این است که هنوز یکماه فرصت تسلیم اظهارنامه وپرداخت مالیات وجود دارد تصمیم وزارت دارائی پس از رسیدن چنین تقاضاهائی رسما معلوم خواهدشد.

طرح تاسیس سازمان برنج بهیئت دولت فرستاده شد

کلیه امور برنج و خریدهای دولت باید درسازمان برنج متمرکز شود

اگر به برنجکاران مانند چایکاران کمك شود وضع آنها بهبود خواهد یافت وبرمیزان تولید افزوده خواهد شد

وزارت گمرکات طرح تصویب نامه تاسیس سازمان برنج رابرای تصویب واظهار به هیئات دولت تقدیم داشت.

چند ماه قبل شاهنشاه به هیئات دولت اوامری در زمینه بهبود وضع برنج و کمك بزارعین صادرفرمودند. در همان موقع این دو وظیفه بعهده وزارت گمرکات و انحصارات گذارده شد تا مطالعات لازم دراین موردبعمل آورد وزارت گمرکات در مطالعات خود باین نتیجه رسید که در حال حاضر چندین دستگاه بزرك دولتی راسا اقدام به خرید برنج میکنند اگر قرار باشد دولت سازمانی را برای خرید وامور کشت برنج در شمال تاسیس کند کلیه خریدهای دولتی و سازمانهای وابسته بدولت باید در سازمان جدیدالتاسیس متمرکز گردد و الاسازمان مزبورقادربانجام کاری نخواهد بود.

برای نمونه سازمان چای را باید مثال آورد که در سه سال اخیر بمناسبت داشتن حق نظارت وکنترل در کارخانه های ملی و دردست داشتن اکثر نزدیك باتفاق کارخانه های چای سازی باقدرت موفق شد که بوضع چای درایران سرو سامان بدهد. درحال حاضر موسسات بزرك ازقبیل وزارت دارائی سازمان برنامه شرکت های تعاونی وزارتخانه‌ها، ارتش و ژاندارمری رویهم بیش از ده هزار تن برنج خریداری میکنند نظر وزارت گمرکات براین اساس قراردارد که کلیه خریدهای مزبور بوسیله سازمان برنج انجام گیرد واگر این تمرکز امکان پذیر نباشد اقدام به تاسیس سازمان برنج مفید واقع نخواهد شد مهمترین عامل ضروری برای تاسیس سازمان برنج توجه به کشت برنج است کشت برنج در شمال در مثال های اخیر که کشت در جهان تغییرات زیادی کرده هیچگونه تغییری پیدا نکرده‌است در حال حاضر میزان محصول درسطح واحد کشت در نقاط دیگر جهان از قبیل ژاپن چند برابر ایران است سازمان برنج باید مثل سازمان چای مسئله کشت برنج رابطرق علمی مورد توجه قرار دهدو کمك وراهنمائی لازم رابزارعین بنماید

موضوع دیگر کمك و مساعدت مالی بزارعین و مالکین برنج است در حال حاضر در اثر وام های بدون بهره سازمان چای به چایکاران شمال وضع زندگی چایکاران و همچنین اوضاع واحوال کشت آن بهبود محسوسی پیدا کرده این مورد در زمینه برنج ضروری ترو مفید ترمی باشد.

اگر روزی برنجکاران شمال موفق بدریافت وام دولتی بشوند و دست دلالهای برنج و نزول خواران کوتاه شود وضع آنها بخصوص قیمت برنج بمقدار قابل توجهی بهبود خواهد یافت دولت طرح ارسالی وزارت گمرکات رابرای مطالعه دستگاه‌های ذینفع فرستاده تادر موقع طرح در هیئات دولت از نظریات این دستگاهها استفاده شود.

سرمایه گذاری یك شرکت پاکستانی درایران

دوشرکت ایرانی وپاکستانی مشترکا یك کارخانه گونی بافی در رشت تاسیس میکنند

امروز کسب اطلاع شد که مذاکرات بین شرکت پاکستانی «اصفهانی» وکارخانه گونی سازی رشت برای تاسیس یك کارخانه گونی بافی که بزرگترین کارخانه گونی بافی ایران خواهدبود بمراحل نهائی رسیده وبزودی قراردادی در این زمینه امضاء خواهدشد شرکت پاکستانی «اصفهانی» از بزرگترین صادرکنندگان کنف وگونی پاکستان میباشد وچندین کارخانه گونی بافی دارد. این شرکت چند ماه قبل به روسای کارخانه گونی بافی رشت پیشنهاد نمودیك کارخانه مجهز وبزرك برای بافتن انواع گونی‌ها دررشت باسرمایه مشترك تاسیس شود وازمحصولات آن برای مصرف داخلی ودرصورت ازدیاد برای صدور استفاده شود کارشناسان کنف وگونی بافی پاکستانی باتوجه به تبحر خود دراین رشته درتاسیس این کارخانه وشروع به تولید آن کمك خواهند نمود.

تاسیس این کارخانه براساس مشارکت بین دوشرکت ایرانی و پاکستانی خواهد بود.

عمق چاهها

اعماق بعضی از چاههای نفت شرکت ملی نفت باین قراراست.

البرز شماره هشت ۳۵۱۲ متر- سراجه شماره سه ۳۷۱۲ مترسراجه شماره چهار ۳۶۰۴ متر - گرگان شماره سه ۱۳۴۶ متر گرگان شماره چهار ۸۳۹ متر ایپاك شماره یك ۴۰۰۸ متر ایپاك شماره دو ۱۴۹۱ سریپ شماره یك ۳۲۹۳ متر سه‌چاه اخیر در خلیج‌فارس واقع است سریپ‌شماره دو ۱۵۷۳ متر.

آگهی تشکیل جلسه هیئت‌مدیره شرکت‌سهامی‌مرتب

مجمع عمومی عادی سالیانه شرکت سهامی مرتب روز پنجشنبه ۲۳ تیر ماه ساعت ۵ بعداز ظهر در محل شرکت واقع در خیابان سعدی‌نبش اکباتان منعقد میگردد.

دستور جلسه:

۱- استماع گزارش هیئت‌مدیره و تصویب ترازنامه عملکرد سال ۳۸

۲- انتخاب بازرس.

۳- شورو مطالعه خطمشی شرکت.

از کلیه صاحبان سهام دعوت میشود که در ساعت مقرر در جلسه مذکور حضور بهم‌رسانند

آ-۱۰۳۸۷

هیئت مدیره شرکت سهامی مرتب

اختراع جدید درصنعت پمپ‌سازی

پمپ‌های شناور

ویبرورتا

بدون احتیاج به‌نصب- لوله‌کشی- کلید- کندانساتور مورد استفاده همه‌نوع آبیاری باغات و منازل شما واقع میشود - فوق‌العاده ارزان و باتضمین کارخانه فروخته میشود نه پروانه دارد که بشکند و نه آرمیچر که بسوزد فقط با مصرف ۱۰۰ وات برق یك فاز تاارتفاع ۳۰متر قدرت آبدهی دارد.

نماینده انحصاری شرکت خاوران خیابان سعدی ساختمان نمازی تلفن ۳۲۲۶۱

آگهی حراج

اداره حسابداری فرهنك استان یکدستگاه اتومبیل جیپ مدل ۴۶ فرسوده ابوابجمعی خودرا درساعت ۱۱ صبح روز شنبه ۴ر۴ر۳۹ در محوطه دبستان نظامی از طریق حراج بفروش میرساند خریدار میباید بها عاتومبیل رانقدا پرداخت‌نماید مالیات وعوارض شهرداری و بهای آگهی‌وحق حراج بعهده خریدار خواهدبود.

رئیس اداره حسابداری فرهنك‌استان تهران - عرفان

آ-۱۲۰۴۴

آگهی حراج

اداره حسابداری فرهنك استان تهران لوازم ساختمانی محل‌سابق دبستان مسعودسعد رادرساعت ۱۱ صبح روز پنجشنبه ۹ر۴ر۳۹ در محل دبستان مسعودسعد واقع در خیابان شاه‌آباد کوچه ظهیرالاسلام از طریق حراج بفروش میرساند خریدار میباید بهاء اجناس‌را فی‌المجلس تحویل نماینده اداره حسابداری داده‌ودر ظرف مدت ۴۸ ساعت نسبت بحمل اشیاء خریداری شده‌اقدام نماید.

مخارج ارزیابی وحق حراج ودرج آگهی و مالیات بعهده خریدار خواهد بود.

رئیس‌اداره حسابداری فرهنك استان تهران- عرفان

آ-۱۲۰۴۶

شرکاء محترم شرکت سهامی فاش

چون مجمع عمومی عادی مورخ ۲۴ر۳ر۳۹ بعلت عدم حصول اکثریت تشکیل نگردید جلسه آینده روز چهارشنبه ۸ر۴ر۳۹ در محل شرکت تشکیل میگردد.

آ-۱۰۳۹۹ شرکت سهامی‌فاش

آگهی تشکیل مجمع‌عمومی

تعقیب آگهی مندرجه در شماره ۱۰۱۸۸ مورخ یکم اردیبهشت ۱۳۳۹ روزنامه اطلاعات چون در تاریخ ۱۵ اردیبهشت ۱۳۳۹ اکثریت حاصل نشددر اجرای ماده ۴۹ اساسنامه مجددا از صاحبان سهام راه‌نادری (اتو نادری) دعوت میشود که برای تشکیل مجمع‌عمومی‌فوق‌العاده‌شرکت ساعت ۵ بعد از ظهر شنبه یکم مرداد ۱۳۳۹ در منزل آقای احمد کاوه واقع در خیابان اکباتان کوچه کاوه شماره ۳۶ حضور بهمرسانند.

دستور جلسه:

۱- اصلاح ماده ۶۰ اساسنامه برای‌تعیین‌تعدادنفرات کمیسیون‌تصفیه

۲- تصمیم راجع به انحلال شرکت

۳- تعیین هیئت تصفیه

شرکت سهامی راه نادری (اتو نادری)

آ-۱۰۳۹۳

آگهی دعوت

مجمع عمومی عادی سالیانه شرکت سهامی صفائیه یزد درساعت پنج بعداز ظهر روز دوشنبه ۲۷ تیرماه ۱۳۳۹ در محل شرکت تشکیل از صاحبان سهام دعوت میشود با رعایت مقررات اساسنامه در جلسه حضور بهمرسانند.

دستور جلسه:

۱- استماع گزارش هیئت مدیره راجع به عملیات سال ۱۳۳۸ شرکت و تایید آن و تعیین خطمشی آینده

۲- تصویب ترازنامه

۳- انتخاب یکنفر بازرس

هیئت مدیره شرکت سهامی صفائیه‌یزد

آ-۱۲۰۳۴

آگهی دعوت مجمع همگانی عادی

پیرو آگهی شماره ۵۰۵۲ مورخ ۱۴ر۲ر۳۹ مندرجه در روزنامه کیهان چون در تاریخ ۱۷ر۲ر۳۹ جلسه تشکیل نگردیدمجددابدینوسیله از صاحبان‌سهام شرکت‌سهامی‌وش گرگان‌دعوت میشود که‌درساعت ۱۰ صبح روزیکشنبه ۱۲ تیرماه ۱۳۳۹ در جلسه همگانی عادی شرکت که در محل کارخانه واقع در گرگان برای رسیدگی به ترازنامه سال ۱۳۳۸ وانتخاب هیئت مدیره بازرسان جدید واخذتصمیم‌درباره ساختن انبار های وسیع کارخانه و تعیین خطمشی آینده شرکت‌تشکیل میگردد حضوربهمرسانند.

رئیس هیئت مدیره شرکت سهامی وش گرگان.

ارشاك ملیل‌سرکیسیان

آ-۱۰۴۴۵

آگهی مزایده فروش اتومبیل

اداره اردنانس ارتش ۲۳ دستگاه جمس‌جنگی رادر ۳پارتی پنج‌دستگاهی و۲پارتی ٤ دستگاهی و همچنین ۳۳دستگاه دج‌در۶پارتی پنج‌دستگاهی ویك پارتی ۳دستگاهی و۲دستگاه تانکت دریك پارتی بشرح‌زیر

الف جمس‌جنگی‌بشماره‌های‌پارتی اول(پنج‌دستگاهی) ۱۲۸۵۸و ۱۲۸۱۸و۱۲۱۷۹و ۱۴۰۴۶ و ۱۳۰۹۰ پارتی دوم بشماره‌های ۱۲۱۲۰و ۱۲۱۴۷و ۱۳۹۶۴و ۱۲۸۲۷ و۱۴۰۳۲ پارتی سوم بشماره‌های ۱۲۶۹۱و ۱۳۰۷۵و ۱۴۳۸۶و ۱۴۰۷۷ و ۱۳۴۸۰- پارتی اول (٤دستگاهی) بشماره‌های ۱۲۱۴۲و ۱۳۹۸۷، ۱۳۸۰۶ و۱۲۶۷۳پارتی دوم بشماره های ۱۳۸۰۴ و۱۳۶۰۴و ۱۳۹۳۰ و۱۴۹۷۰

ب- دوج بشماره‌های)پارتی اول از ۵دستگاهی ۱۳۲۱۷و ۱۳۵۷۰و ۱۳۵۷۸ و۱۲۴۸۵و ۱۳۵۵۵پارتی دوم بشماره ۱۲۴۷۴و ۱۳۲۸۹ و۱۲۴۸۱ و۱۳۴۲۸و ۱۳۲۱۳پارتی سوم بشماره۱۸۱۱۲و ۱۲۳۶۹و۱۸۱۰۳ و۱۲۴۰۴و ۱۲۴۵۷ پارتی چهارم بشماره ۱۲۱۸۷و ۱۳۵۵۲و۱۲۴۸۳و۱۳۳۷۹و ۱۳۷۸۵پارتی‌پنجم‌بشماره ۱۳۲۹۷و۱۲۶۵۱و ۱۳۳۱۲ و۱۲۳۳۰ و۱۳۳۴۳ پارتی ششم بشماره ۱۳۹۶۶ و۱۸۰۴۷ و۱۳۱۸۶ و۱۳۱۷۶ و۱۳۵۵۷ وپارتی سه دستگاهی بشماره های۱۳۶۴۹و ۱۳۴۵۵و ۱۲۳۹۷

ج- تانکت آب به شماره های ۹۶۳۳ و ۹۶۷۲ رااز طریق مزایده کتبی بفروش میرساند.

۱- داوطلبان میتوانند همه‌روزه ازساعت ۱۰ صبح‌الی ۱۲خودروهای نامبرده رادرمیدان اشیاء فرسوده اداره اردنانس ارتش واقع‌درعباس آباداز نزدیك بازدید نموده وبرای هرپارتی جداگانه‌مبادرت به‌پیشنهاد نمایند.

۲- شرکت‌کنندگان بایستی پیشنهادات خود رادر ۲نسخه روی اوراق چاپی که مشخصات خودرو های مورد مزایده درآن ذکر شده باشد تاساعت۱۰ صبح‌روز پنجشنبه ۱۶تیرماه ۳۹ بدفترسازمان‌خدمات واعتبارات اداره اردنانس ارتش ودفتر اداره بازرسی مالی ارتش تسلیم ورسید دریافت دارند.

۳- حضور پیشنهاددهندگان‌درجلسه مزایده آزاده بوده وکمیسیون مزایده دررد یاقبول یك یا کلیه پیشنهادات رسیده مجاز است.

٤-پیشنهاددهندگان میبایستی مبلغ پنجاه هزارریال برای هرپارتی پنج‌دستگاهی وچهل هزار ریال برای هرپارتی ٤دستگاهی جمس جنگی‌روسی وپنجهزار ریال برای هرپارتی پنج دستگاهی‌وبیست ویکهزار ریال برای یك پارتی سه دستگاهی دج وششهزار ریال برای یك‌پارتی تانکت بعنوان‌ودیعه بحساب ۱۲۲۷ دارائی شماره ۵دربانك ملی (شعبه فردوسی)ریخته واعلامیه آنرا پیوست پیشنهاد خود نمایند.

۵- به‌پیشنهادات مبهم وباقید شرط وبدون سپرده وهمچنین پیشنهادیکه دیرتراز ساعت مقرره واصل شده باشد ترتیب‌اثر داده نخواهد شد.

۶- چنانچه برنده مزایده درظرف پنج روز پس‌از تاریخ ابلاغ تصمیم کمیسیون درپرداخت بقیه ارزش خودروهای مورد مزایده خودداری نمود معامله کان‌لم‌یکن فرض وسپرده بنفع ارتش ضبط خواهد شد.

۷-پرداخت کلیه عوارض ومالیات وهزینه آگهی بعهده برنده خواهد بود.

۸- پیشنهادات واصله درساعت ۱۱روزپنجشنبه ۱۶تیرماه ۳۹ دردفتر سازمان خدمات واعتبارات باز وقرائت خواهد شد.

رئیس اداره اردنانس‌ارتش

آگهی مزایده فروش ۸٤ دستگاه جیپ جنگی

اداره اردنانس ارتش ۸٤ دستگاه جیپ جنگی رادر ۱۶ پارتی پنج دستگاهی و یك پارتی ٤ دستگاهی بشرح زیر:

پارتی اول ۱۶۳۳۶ - و ۱۶۵۹۷ و۱۵۹۹۸ و ۱۶۲۷۷ و ۱۶۷۷۲ پارتی دوم ۱۶۷۹۵ و ۱۵۱۵۲ و۱۶۰۲۰و۱۶۸۱۹ و۱۶۶۱۹ پارتی‌سوم ۱۵۱۱۵ و ۱۶۳۸٤ و۱۵٤۸۹ و ۱۶۱۵۹ و ۱۵۰۱۷ پارتی چهارم ۱۵۸۵۵ و ۱۶۲۳۵ و ۱۵٤۰۰ و ۱۵۷۷۰ و۱۷۱۱۸ پارتی پنجم ۱۶۳۹۱ و ۱۶۰۵۷ و۱۶۳۳۹ و۱۵۰۸۶ و ۱۷۹۳۵ پارتی ششم ۱۷۲۳۸و۱۵۷۱۸ و۱۱۱۶۵ و ۱۶۶۵۷ و ۱۵۸۶۷ پارتی هفتم ۱۵۷۱۶ و۱۶۸۸٤ و ۱۶۳۶۰ و ۱۵۵۸۹ و ۱۶۱٤۲ پارتی هشتم ۱۵۷٤۹ و ۱۵۸٤۶ و ۱۶۱۳۳ و ۱۵٤۷۷ و ۱۷۲۶۲ پارتی نهم ۱۶۹۰۱ و ۱۶۳۲۵ و ۱۶٤۸٤ و ۱۵۵۰٤ و ۱۵۸٤۸ پارتی دهم ۱۶۹۷۰ و۱۶۳۹۹ و ۱۵۵۱۱ و ۱۵۱٤۰ و ۱۶۷۳۲ پارتی یازدهم ۱۵۳۹۵ و ۱۵۳۵۹ و ۱۱۹۲۰ و ۱۷۰۰۶و ۱۵۰۷٤ پارتی دوازدهم ۱۶۱۹٤ و ۱۶۸۲۷ و ۱۵۹۹۵ و ۱۵۶۳۷ و ۱۶۸۲۶ پارتی سیزدهم ۱۶۳٤٤ و ۱۵۲۷۵ و ۱۶۲٤۶ و ۱۵۹۰۲ و ۱۶۱۷۹ پارتی چهاردهم ۱۶٤٤٤ و ۱۶۹۵۷ و ۱۶۷۳۰ و۱۷۷٤۹ و ۱۵۰۸۷ پارتی پانزدهم ۱۶۳٤۸ و ۱۵۳۱۶ و ۱۷۲۲۸ و ۱۶۰۵۱ و ۱۶۰۷٤ و پارتی شانزدهم ۱۵۶۱۶ و ۱۵۲۸۳ و ۱۷۰۵۶ و ۱۵٤۳۱ و۱۵۵۱٤ پارتی هفدهم ۱۶۳۶۱ و۱۶۲۲۹ و ۱۶۸۹۹ و ۱۵۱۵۶ را از طریق مزایده کتبی بفروش میرساند.

۱- داوطلبان میتوانند همه روزه ازساعت ۱۰صبح الی ۱۲ خودروهای نامبرده را در میدان اشیاء فرسوده اداره اردنانس ارتش واقع درعباس آباد ازنزدیك بازدید نموده و برای هر پارتی جداگانه مبادرت به‌پیشنهاد نمایند.

۲- شرکت کنندگان بایستی پیشنهادات خودرادر ۲ نسخه روی اوراق چاپی که‌مشخصات خودروهای مورد مزایده درآن ذکر شده باشدتا ساعت ۱۰صبح روزشنبه ۱۱تیرماه۳۹ بدفترسازمان خدمات و اعتبارات اداره اردنانس ارتش و دفتر اداره بازرسی مالی ارتش تسلیم ورسید دریافت دارند.

۳- حضور پیشنهاد دهندگان در جلسه مزایده آزاد بوده و کمیسیون مزایده در ردیا قبول یك‌یا کلیه پیشنهادات رسیده مجازاست.

٤- پیشنهاد دهندگان بایستی مبلغ‌بیست‌وپنج هزار ریال برای هر پارتی پنج دستگاهی وبیست هزار ریال برای پارتی چهار دستگاهی بعنوان‌ودیعه بحساب ۱۲۲۷دارائی شماره ۵ در بانك ملی (شعبه فردوسی) ریخته و اعلامیه آنرا پیوست پیشنهاد خود نمایند.

۵- به‌پیشنهادات مبهم و با قید شرط و بدون سپرده و همچنین پیشنهاداتیکه دیرتر از ساعت مقرر واصل شده باشد ترتیب اثر داده نخواهد شد.

۶- چنانچه برنده مزایده در ظرف پنج روز پس‌از تاریخ ابلاغ تصمیم کمیسیون‌درپرداخت بقیه ارزش خودروهای مورد مزایده خودداری نمود معامله کان‌لم‌یکن فرض و سپرده بنفع ارتش ضبط خواهد شد.

۷- پرداخت کلیه عوارض‌و مالیات وهزینه آگهی بعهده برنده مزایده خواهد بود.

۸- پیشنهادات واصله در ساعت ۱۲ روز شنبه ۱۱تیرماه ۳۹ دردفتر سازمان خدمات و اعتبارات بازو قرائت خواهد شد.

رئیس اداره اردنانس ارتش

بهلر
الکترود
جوشکاری! اسکلت فلزی ساختمانهای عظیم
فقط با الکترود -
مورد قبول کارشناسان است
شرکت سهامی خشکه و فولاد تهران خیابان خیام ساختمان بهار تلفن ۳-۳۰٤۵۷۱
BÖHLER
آ- ۱۲۰۰٤

انتقاد

از: فرید جواهر کلام

کاغذ بازی

چندی پیش کاریکاتور جالبی در یکی از روزنامه‌های خارجی دیدم ، یك مرد پشت میز نشین در یك اداره بسخنان یکی از ارباب رجوع گوش میداد و خلاصه آنرا روی یك کاغذ اداری یادداشت میکرد ، در قسمت دیگر ، آن نامه را بدست یك پشت میزنشین دیگر میداد یا باصطلاح اداره‌ایها آنرا «رد میکرد!» آن پشت میز نشین دیگر هم بنوبه خود پس از خواندن و اظهار نظر بدست دیگری میداد و بالاخره پس از چندین بار گردش بدست پشت میز نشین آخری میرسید و نفر آخری آنرا بدرون سبد کاغذ باطله میانداخت !

اگر اندکی این کاریکاتور را تغییر دهیم مثال روشنی از کاغذ پرانی بیشتر ادارات ما خواهد بود ، این کاغذ پرانی و یا بقول قدیمی‌ها قرطاس بازی بحثی است شیرین و پایان ناپذیر، اگر در محفلی از خرابی و نامرتب بودن بر ق ـ آب ـ تلفن ـ اتوبوس ـ خیابان ـ عبور و مرور و غیره صحبت شود ، بی‌اختیار خمیازه حاضرین شروع میشود ، کسی توجه نمیکند ، همه میگویند: کهنه شده ، خیلی گفته‌اند ، فایده ندارد ، اما همینکه از کاغذ پرانی در ادارات صحبت بمیان آید ، ناگهان چشمها برق میزند ، صورت هامتوجه ناطق میشود گوئی این تنها مشکل عمومی است که تمام طبقات بدون استثناء داغی از آن در دل دارند

چقدر وقت مردم و خودکارمندان برسر این کاغذ پرانی تلف میشود، چه زیانهائی که ببار میاورد ، اینها چیزهائی است که اصولا مربوط به بحث مانیست !

آنچه برای ما جالب است مطالعه در شیوه این عمل یعنی کاغذبازی وخصوصیات کاغذ باز است ، این کاغذ سفید بی‌ارزش وقتی چندکلمه رویش نوشته شود مقام دیگری پیدا میکند . فرض کنید اداره‌ای نیازمند مقداری کتاب و نوشت افزار باشد اگر متصدی مربوطه شفاها آنرا بگوید حرفش اثری نخواهد داشت ولی اگر روی یك تکه کاغذ همان مطلب را با فرمولهای معینی بنویسد آنوقت وضع دیگری پیش می‌آید کارشناس محجوبی را میشناسم که دریکی ازدوائر کار میکرد ، قرار شد ساعاتی اضافی بطورفوق‌العاده کار کند ودر عوض مبلغی اضافه کار برایش تعیین کنند، مدتها بطور فوق‌العاده کارکرد و از اضافه کار خبری نشد ، روزهای متمادی در دوائرمختلف گردن کج کردو منظور خودرابزبان های مختلف بیان داشت و اضافه کار خود را تقاضا نمود ، اثری نکرد که نکرد ، روزی در عین ناراحتی نزد همکاران خود گله و شکایت آغاز کرد یکی از همکاران باذوق‌راه حلی پیداکرد و نامه‌ای تقریبا بمضمون‌زیر برای قسمت مربوطه نوشت .

«ریاست‌محترم. . . .پیرومذاکرات شفاهی و عطف به حکم‌شماره...بدین وسیله اشعار میدارد که آقای... که‌مدتها بطور فوق‌العاده کارمیکرده طبق مقررات استحقاق دریافت اضافه کار خود را دارد ، از آنجا که‌قانون حال عطف بماسبق نمیشود ، درصورت عدم پرداخت وجوه مزبور کارشخص نامبرده کان لم‌یکن تلقی میگردد، اکنون بادر نظر داشتن مفادآئین‌نامه، بنظر میرسد که پرداخت این‌اضافه کار از محل تامین اعتبار بند ... مصوب ... بلامانع تشخیص‌داده می شود ، بنابراین تقاضا میشود درمورد این پرداخت اقدام مقتضی بعمل‌آید تا مبادا پیش از پایان سال مالی اشکالی پیش‌آید و مطالبات‌مشارالیه جزء دیون معوقه محسوب گردد ،در غیر اینصورت این اداره تمام‌مسئولیت های احتمالی ناشی از این جریان را از خود سلب مینماید پس از ماشین کردن این نامه امضاء مبهمی هم بهایش نقش میکند بعد هم دردفتر ارسال مراسلات اداره وارد کرده شماره‌ای بالای آن میزند و باصطلاح آنرا رد ! میکند، حتما تعجب میکنید اگر بگویم بعد از یکی دو روز کارشناس مزبورموفق بدریافت‌اضافه کار عقب افتاده خود میگردد!

کاغذ باز اصیل اداری صفات معینی دارد ، این موجود شریف از بازی‌باقلم و کاغذ و یك سلسله جملات مشخص‌لذت‌خاصی میبرد،وقتی پشت میز شکسته خود مینشیند گوئی پشت سکان هواپیمای جت قرارگرفته، چای‌پررنك و قندپهلو را با مهارت مینوشد اصولا چای‌پررنك بنزین‌بدن اوست ! سیگار را باچوب سیگارمی کشد ، اگر شب در خواب حرف بزند جز این جمله‌ها چیزی ازدهانش‌بیرون نمی‌آید . نامه شما رارد کردم... یك تقاضا بنویس ... قصد اشکال تراشی نداریم .. خلاف مقررات‌است. در کارگزینی معطل مانده ... فردا اول وقت ! ... باز گرچه ممکنست شما وارد سازمانی شوید و جای‌دیدن قیافه مشخص کاغذباز وچای پررنك قندپهلو ، قیافه‌های مرتب وآراسته بچشمتان بخورد که روی میزشان بستنی و آب پرتقال است ولی ازمن بشما نصیحت که گول نخوریداین سروران گرامی همان کاغذ بازهای مقرراتی هستند که فقط لباس و ظاهرشان عوض شده‌اند.

گفتگوی مردم

دهیاران بمپور

دهیاران بمپور پیامی فرستاده و ضمن آن نوشته‌اند تمام مشکلات دهات بدست خود مردم باید حل گردد وچنانچه بخواهیم زودتر بهدف خود برسیم بایستی انجمن عمران ده که در بعضی دهات بواسطه نفوذ مالکان تشکیل نشده‌است تشکیل شود و از لحاظ مالی تقویت گردد و چنانچه صدی پنج سهم مالکانه به ده درصد افزایش مییافت و تمام آنها وصول میگردید راحتی و آسایش زارعین بیشتر تامین میشد چه اگر وضع زندگی زارعین بهتر باشد قطعا بنفع مالکین خواهد بود .

ساکنین کوی شاه

عده‌ای از ساکنین کوی‌شاه خیابان صفا ـ همایون ـ حجت ـ صدوق طوسی ـ مینویسند که سازمان‌لوله‌کشی آب تهران این ناحیه راخارج از شهر دانسته وبرای لوله کشی‌از قرار متری ۷۵ ریال وحق انشعاب ۷۰۰۰ ریال ابلاغ کرده‌اند چون‌اهالی از نظر استیصال از عهده این هزینه سنگین برنمی‌آیندتقاضا دارندسازمان آب این ناحیه را جزو نقشه شهر محسوب داشته و لوله کشی نمایند ونیز چون عده کثیری بواسطه بی اطلاعی از موعد قانونی برای گرفتن قباله استفاده نکرده‌اند تمنی دارند به هیئت سه نفری ویا برای تمدید قانون اوامری صادر شود تا بتوانند قباله‌های خودرا بگیرند .

کلاسهای شبانه

آقای علی مقصودی از نیاوران شمیران مینویسد که چندی است برای سالمندان و آنهائیکه موفق نشده‌اند در مدارس روزانه درس بخوانند کلاسهای‌شبانه ایجادکرده‌اند که‌البته بجای خود خدمت بزرگی است ولی متاسفانه در بعضی از این کلاسها بجای آنکه بدانش آموزان درس بدهند وبه آنها حساب‌بیاموزند برایشان قصه میگویند و وقت‌ایشان را بداستانسرائی میگذرانند و چیزی که بکار آید به آنها یاد نمیدهند خوبست وزارت فرهنك توجه بیشتری به این کلاسهای شبانه مبذول دارد تا دانش آموزان‌روزبروزبرمعلوماتشان افزوده شود .

بی آبی درقزوین

عده‌ای ا زاهالی قزوین مینویسند بواسطه نیامدن باران و عدم‌جریان آب رودخانه ها اهالی شهرستان قزوین در مضیقه بی آبی میباشنداز طرفی چاههای عمیق که از محل‌عطیه ملوکانه حفر شده اغلب بعذر خرابی تعطیل میباشد از جمله چاه میدان سعادت است که اهالی حاضرشده‌اند برای تقسیم آب آن راسا اقدام نمایند متاسفانه شهرداری بعذرآنکه موتورچاه میدان مزبور خراب شده موتو ررا از کار انداخته و تاکنون اقدامی برای بکار انداختن آن نکرده است از اینجهت اهالی محلات جنوب بی‌نهایت در مضیقه بی آبی میباشند استدعا دارند اداره شهرداری‌موتور چاه میدان سعادت را بکار اندازدتا رفع مضیقه بی آبی گردد .

تاخیر درمخابره تلگراف

آقای اسدالله کیانی ساکن‌خیابان ایرانشهر بالا کوچه دری مینویسد که تلگرافها را دیر بمقصد مخابره میکنند و این تاخیر باعث میشودکه تلگراف کننده نتیجه‌ای از تلگراف خودنگیرد و بسا که اگر کسی با اتومبیل سواری حرکت کند از تلگرافی که کرده‌زودتر بمقصدخواهد رسید .

خوبست وزارت پست و تلگرافدر این مورد بیشتر توجه نماید .

داردچشمش از دستمیرود

آقای مهدی رضائی که جوانی است ۲۸ ساله و دارای زن و دوفرزند میباشد و پرستار وزارت بهداری‌است مینویسد در سال ۳۷ براثر بیماری یك چشم آنچه داشته از دست داده ومعالجه موثر واقع نشده و بالاخره چشم راستش از بین رفته است ، امیدش بچشم چپ بود که آنهم‌اخیرا خراب شده و دارد آنهم از دست می رود استدعا دارد وزارت بهداری اورا جهت معالجه چشمش بآلمان اعزام داردو در عوض ماهیانه دوهزار ریال از حقوقش کسرنمایند .

ایستگاه خط ۱۵

آقای علی مرات نیا مینویسدکه برای‌رفتن بشمیران از جاده قدیم‌بین اولین ایستگاه خط ۱۵ (بازار) و دومین ایستگاه آن (خیابان سعدی) که فاصله زیادی‌است هیچ ایستگاه وجود ندارد ، مثلااگر شخصی‌بخواهد ازمیدان سپه سوار اتوبوس شود ناچار است مسافت زیادی را تا خیابان سعدی به پیماید ، تقاضادارد شرکت واحد یك ایستگاه هم در خیابان ناصر خسرو وروبروی‌دارالفنون ایجاد نماید .

ماشینی‌که نویسندگان آثار ادبی را تشخیص میدهد

استکهلم ـ در سوئد دستگاهی ساخته‌اند که بوسیله آن تشخیص میدهندکه‌آثار ادبی‌قدیمی که‌نویسنده آنها بعللی ازذکرنام خود امتناع ورزیده‌اند چه‌کسانی بوده‌اند طرزعمل این‌ماشین اینست که از روی سبك استعمال لغاتو اصطلاحات بخصوص هریك‌از نویسندگان به‌هویت نویسنده آثار ادبی پی‌میبرد .

اولین بار از این دستگاه چندی پیش در دادگاه چالمرز در گوتنبورك استفاده کردند و معلوم شده که نگارنده نامه های معروف «چولیوس» همان سرفیلیپ فرانسیس شاعر قرن‌هیجدهم انگلیس بوده‌است.

دانشمندان انگلیس تابحال به‌دکتر آلوارالگارد سازنده‌سوئدی ایندستگاه نام پنجاه اثر که‌نویسندگان آنها ناشناس هستند پیشنهاد کرده‌اند .با این ترتیب کارحقیقی‌ادبی خیلی‌آسان میشودو آنها دیگر مجبور نخواهند بود مدتها روی یك اثر تحقیق‌کنند.

مد قایق داشتن

در فصل تابستان سال جاری مد تازه‌ای بین خانواده‌های آمریکائی رواج یافته و آنهم مدداشتن قایق شخصی است .

در گذشته روزنامه ها آگهی می کردند که هرخانواده آمریکائی‌باید دارای یك اتومبیل باشد و در اثر بالا رفتن سطح زندگی مردم روزنامه‌ها آگهی میکردند که هرخانواده باید دو اتومبیل داشته باشند .

ولی مطبوعات آمریکا اخیراآگهی کرده‌اندکه هر خانواده آمریکائی برای فصل تابستان باید دارای‌یك یادو قایق باشد .

بلای برق یا برق‌بلا

رعد وبرق همیشه بشررا تهدید کرده است هم‌اکنون شورای سلامت ملت‌امریکا از مردم توابع شهر ها دعوت کردکه بشهرکوچ کنندزیرا آنها هدف برق‌قرار دارند آمارنشان داده است که‌برق مردم توابع رابیش از مردم شهر می‌کشد. بااینهمه‌برق برای ایجاد کودازت دار مفیداست .

از اینجا و آنجا

آسمانخراشهای لندن

لندن در معرض تهدید آسمان‌خراشها است دولت میکوشد از ساختمان آنها جلوگیری کند معذلك یك‌ساختمان ۲۰طبقه از طرف‌مقامات دولت زلند جدیددر لندن نزدیك‌میدان ترافالگار می‌سازند .

لندن به‌عمارات چهارو حداکثرپنج طبقه عادت دارد .

ازطرفی آمار تایید شده‌ای حاکی است که‌بیست‌درصداز انتحارکنندگان لندن خودرااز بالای‌این آسمانخراشها پرت‌کرده ، بحیات خود خاتمه‌میدهند.

متروی هوائی درفرانسه

یك‌متروی هوائی‌در فرانسه‌میسازند که‌قادر است بادوچرخ لاستیکی در میان زمین وآسمان‌حرکت کند.آنچه این‌متروی بزرك رادر هوا نگهمیدارد یك‌ریل‌هوائی است.چرخهای لاستیکی دردهانه های این ریل‌قرار دارد و در قسمت بالای مترو تعبیه شده است

فروش عاج فیل

ا زاول ماه ژوئن جاری دولت‌سودان مقدار ۷۷۶۶ پاوند عاج فیل در یك حراج عمومی بمعرض فروش‌گذاشته است .

انقلابی درعالم موسیقی

در آینده هنگامیکه برای پر کردن یاکشیدن دندان خود روی صندلی داندانپزشك و دندانساز می نشینید . احساس هیچگونه ترس یا دردی نخواهید کرد . زیرا فکرشما متوجه چیز دیگری غیر از دندان خواهد بود . ..

اختراعی که توسط دندانپزشك معروف آمریکائی «والاس‌گاردنر» صورت گرفته اختراع بسیار ساده‌ای است و نه فقط در دندانپزشگی بلکه درجراحی هم انقلابی بوجود خواهد آورد .

این اختراع عبارت از صندوقچه کوچکی است که دورشته سیم ازآن بیروی می‌آید و بگوش شخصی‌که روی صندلی نشسته وصل میگرددو آهنگهای دلنشینی به گوش وی می رساند و این آهنگها د راعماق روح او مینشیند و او را از احساس درد دندان منصرف میکند .

البته نوع آهنك بدلخواه مریض تعیین میشود و مریض‌قبل ازنشستن روی صندلی از میان آهنگهای‌موجود یك آهنك را انتخاب میکند و در هنگام استماع آن بافشار دادن دکمه مخصوصی صدا را کوتاه و بلند میکند .

شیشه جدید

دوتن از دانشمندان ژاپن موفق شدند یکنوع شیشه بسازند که نور خورشید را ارغوانی رنك میکند.

این شیشه در پنجره های اطاقها نصب میگردد و نور شفاف خورشید را تبدیل برنك ارغوانی میکند ولی همینکه شب فرار سید ، شیشه‌مزبور بار دیگر ارغوانی میگردد ،و هرنوری که ازآن بگذرد باهمان‌رنك‌دراطاق میتابد .

ضبط قرائت قرآن

وزارت اوقاف جمهوری متحده عربی یکهزار و پانصد حلقه نوار ضبط صوت مخصوصی که طول هر یك از آن یکهزار و دویست فوت میباشد واردخواهد کرد .

این نوارها در اجرای طرح ضبط قرآن که با قرائت مخصوصی خوانده میشود مورد استفاده‌قرار خواهدگرفت

رنك کردن چشم

یکی از ناراحتیهای بانوان مد پرست رنك چشم آنان بود و اغلب تصور میکردند که رنك چشمشان بقیافه آنها نمی‌آید .

اولین اقدام برای رنك کردن‌چشم در عکسها صورت گرفت و خانمها دستور میدادند که رنك چشمشان را در عکسها برنك دلخواه‌در آورند

اخیرا یك جراح چکسلواکی با همکاری عده‌ای از پزشکان مشغول رنك کردن چشم حیوانات از طریق استفاده از چشم حیوانات مرده می باشد .

چنانچه این آزمایش با موفقیت روبرو گردد، آنرا روی انسان هم آزمایش خواهندکرد .

جدول کلمات متقاطع شماره ۱۵۴۵

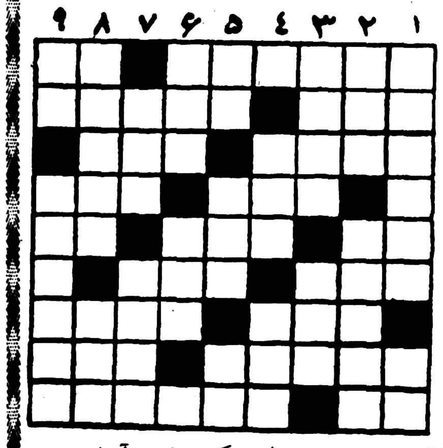

افقی: ۱ ـ کاری که در ولایت غربت آسانتر می شود کرد ـ از نت ها۲ـ بزرگی ـ شاعر ازدست آدم نالیده که از این‌جایگاه بیرونش آورده است ۳ ـ رسیده است اما میوه نیست ـ راهی که باین آسانی بپایان نمیرسد ٤ـ بعلامت خطر هم میکشند ـ معمولا اسمش زلفعلی است ٥ـ حرف آخر ـ از سلسله‌های پادشاهان ایران ـ علامت جمع ٦ـ برادر ناخوش آواز بلبل ـ میخ کش ۷ـ هم پیچ دارد هم گل ـ اسم اختصاری یکی از پیمانهای موجود ۸ـ درباره ایران سفرنامه جالبی دارد ـ مناسب ۹ـ آب پاك ـ ازافراد خانواده مرکباب.

عمودی: ۱ـ ماست وماهی می‌آورد ـ وسیله تردید ۲ـ حرف ندا ـ اسم نویسنده تصویر دوریان‌گری ۳ـ ازاستانهای ایران ـ گازگندزدا ٤ـ ازبازیهای ساده وبی دردسر ـ ازعلی میخواهند ٥ـ اسباب شادی ـ به قاطر هم می‌بندند ـ گردن٦ـ ازآن عشقش را بانقدجان می‌بازند ـ ازاسباب کشاورزی ۷ ـ اگر درکارخانه نخریسی نبود دردفتر القاب هست ـ از رمانهای معروف فارسی ۸ـ اگر اتفاق داشته باشد شیر هم در امان نخواهد بود ـ طاقت ۹ـ بلی بزبان خارجی ـ آب قنات را زیاد میکند.

حل جدول شماره ۱۵٤٤

افقی: ۱ـ مد ـ قلچماق ۲ـ صرع ـ نمایش ۳ـ مزد ـ دلق ٤ـ اورنك ٥ـ ایدن ـ یراق ٦ـ دیوار ۷ـ سعی ـ مهد ۸ـ آرامی ـ علم ۹ـ نقدینه ـ بر.

عمودی: ۱ـ مصر ـ انسان ۲ـ در ـ ای ـ عرق ۳ـ عمود ـ یاد ٤ـ زرند ـ می ٥ـ لندن ـ یمین ٦ـ چم ـ گیوه ۷ـ ماد ـ رادع ۸ـ ایل ـ ار ـ لب ۹ـ قشقرق ـ کمر .

درمان روماتیسم
مطب دکتر مهندس
خیابان یوسف آباد ایستگاه ایران
آ ـ ۱۲۰۳۸

خانمهای باشخصیت ومحترم
هرگز بدون جوراب ازمنزل بیرون نمیآیند

زیبائی
سینگر ۱۹۶۰
چشم هر بیننده‌ای را خیره میکند
سینگر ۶۰
مظهر قدرت ـ استحکام وکمی مصرف است
SINGER GAZELLE
A ROOTES PRODUCT
برای مشاهده وخرید نقد واقساط به نمایندگی انحصاری در ایران
ع. اصغر شالچیلار وشرکاء خیابان شمیران تلفن ۳۲٤٤۱ مراجعه فرمائید

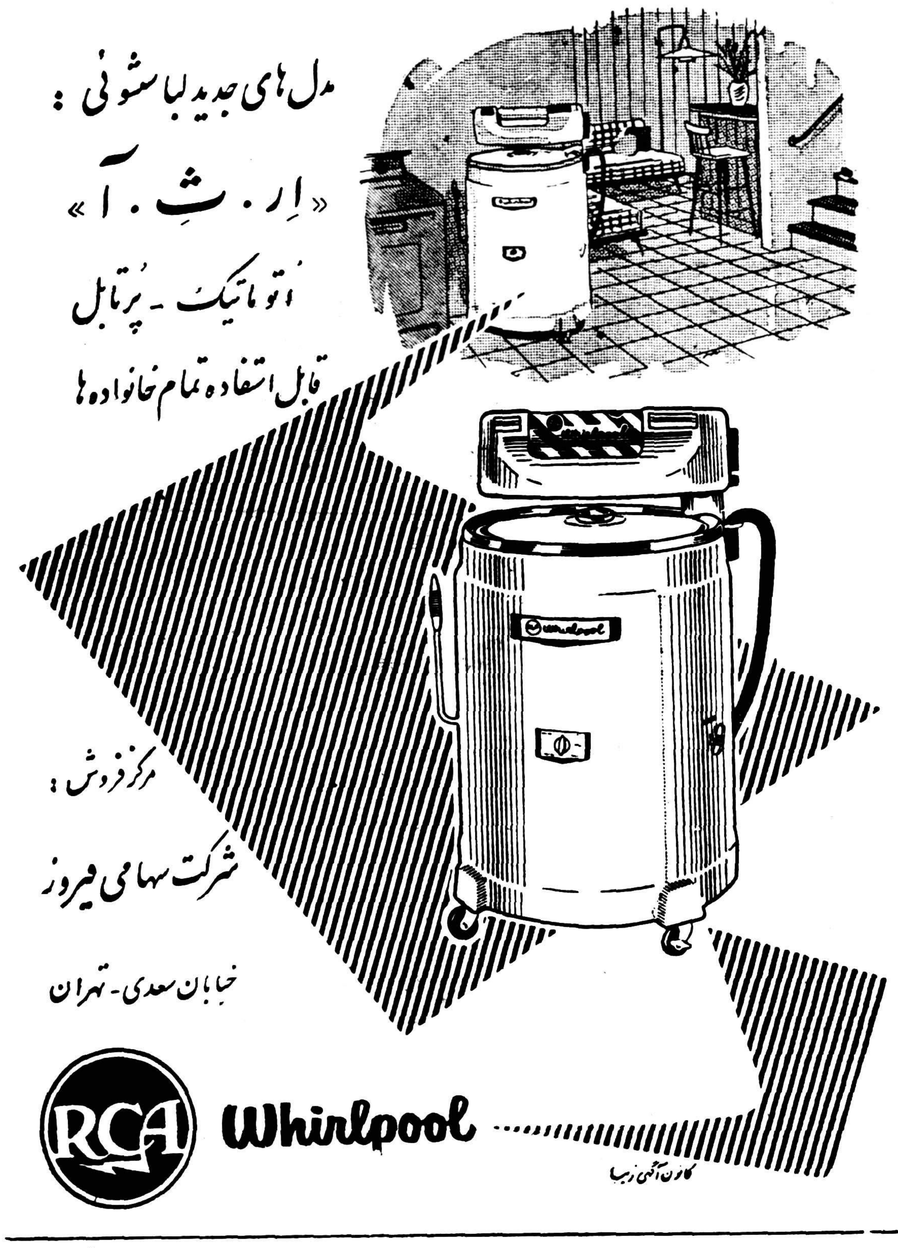
مدل های جدید لباسشوئی :
«اِر . ثِ . آ»
اتوماتیک ـ پرتابل
قابل استفاده تمام خانواده ها
مرکز فروش :
شرکت سهامی فیروز
خیابان سعدی ـ تهران
RCA Whirlpool
کانون آگهی زیبا

در پیک نیک ، سفر ، کنار دریا
ییلاق و در همه جا
یخدان و ترموس «کولر»
آمریکائی را همراه داشته باشید .
نمایندگی و مرکز پخش کلمبیا خیابان اسلامبول تلفن ۳۶۰۷۳ یخدان تمام فلزی «کولر» محکم ـ ظریف ـ باصرفه

آقای شبدیز رضایت

فرزند آقای ابوالقاسم رضایت دانش آموز کلاس ششم دبستان دولتی محیط تجریش در بین تمام شاگردان دبستانهای شمیرانات با معدل ۱۹٫۷۵ رتبه اول را حائزشده ضمنا در تمام دوره تحصیلی شاگرد اول بوده‌است .

آ ـ ۱۰٤۱۹

توسعه خطر در قاره افریقا

● کنفرانس دیپلماتهای آمریکا درطنجه به‌دولت‌آمریکا توصیه‌کرد فورا جبهه مشترکی باانگلیس وفرانسه در قاره آفریقا تشکیل شود

● دیپلماتهای آمریکائی عقیده دارند تشکیل این جبهه ممکنست باایجاد یکنوع نزدیکی بااستعمار انگلیس و فرانسه همراه باشد از اینرو آمریکا باید آزادی عمل خودرا حفظ کند

مقالات وگزارشهای خارجی

از کنفرانس نمایندگان سیاسی امریکا در افریقا که در طنجه تشکیل شد اطلاعات دقیقی بدست نیامده است ولی قطعی است که در این کنفرانس در سیاست امریکا در این ناحیه که مورد منازعه شرق و غرب است تغییراتی حاصل شده است .

تصمیم دولت مراکش به رد پذیرش یك افسر امریکائی بعنوان نماینده رابط کابینه مولای حسن چند روز پس از بحران کابینه مراکش اتخاذ شد .

مبارزه بظاهر عبارت از اختلاف نظر بین سلطان و وزراء بود ولی دلایل دیگرآنقدر بزرگو قابل اهمیت بود که این‌اختلاف نظر در مقابل آنها ارزش و اهمیتی نداشت .

کنفرانس طنجه این اختلافات را مورد بحث قرار داد . امروز اشکار گردیده است که دیپلماسی آمریکابیش از دیپلماسی فرانسه در هدایت شاه و ولیعهد مراکش برای دخالت در سیاست کشور و گرایش آن در جهت سیاست نزدیکی بغرب تاثیر داشته است .

پایگاههای ناتو

اشکار شده است که در کنفرانس طنجه در باره توسعه پایگاههای‌پیمان اتلانتیك و قرار دادن آن در خاك مراکش مذاکره شده است این عمل در سال ۱۹۶۳ انجام خواهد شد بشرطیکه این پایگاهها تحت کنترل مقامات مراکش ، باهمکاری کارشناسان فنی امریکا قرار داده شوند .

در حالیکه گزارشهای مقامات امریکائی بر محور پا فشاری در اهمیت پایگاههای پیمان اتلانتیك افریقا دور میزد عده ای با توجه به جریانات سمی در ناچیز جلوه دادن اهمیت این پایگاهها داشتندولی کنفرانس طنجه با بررسی شکست کنفرانس سران حفظ و توسعه این پایگاهها را تائید کرد . در حقیقت در این کنفرانس سخنگویان وزارت جنك امریکا بصدای بلند و باغرور صحبت کردند و مستمعین با حوصله حرفهای آنها را شنیدند .

توسعه خطر

معهذا باید توجه داشت که‌حضور سخنگویان وزارت جنگ امریکا و سخنرانی آنها ، در صورتیکه دیپلمات های امریکائی اضطرا ب‌خود را از نفوذ جهان کمونیست بیان نمیکردند تاثیر چندانی نداشت .

این دیپلماتها توضیح دادند که دنیای کمونیسم درحال پیشرفت و توسعه نفوذ خود در افریقا میباشد و این توسعه اضطراب آور است .در کنفرانس طنجه از کشورهای گینه، کنگو ، کامرون ، حکومت موقت الجزایر ، مراکش و تاحدی حبشه بعنوان نقاطی که بطور وسیع‌فعالیت های مخربی در آنها مشاهده شده‌بود ومورد تهدید «نفوذ جدید کمونیسم» قرار گرفته نام برده شد .

دیپلماتهای امریکائی که درطنجه گرد آمده بودند بدولت امریکا اعلام خطر کرده و توصیه نمودند که‌فورا وضع‌مناسبی در قبال این«توسعه‌خطر» اتخاذ نماید .

راهنمائی

حتی‌یك‌سلسله‌راهنمائیهای عمومی‌در باره اتخاذاین‌سیاست بدولت نمودند که اهم‌آن بشرح زیراست:

۱ـ آنها اظهارامیدواری کردند که ایالات متحده امریکا درسال جاری مبلغ بیشتری ازسال قبل صرف کمك فنی واقتصادی‌وفرهنگی به‌افریقانماید وفعالیت تبلیغاتی امریکا دراین قاره تشدید شود . بموجب گزارش این دیپلماتها هیچ‌کشوری در این کمك نباید از قلم‌بیافتد زیرا حتی گینه‌را هم نمیتوان بعنوان کشوری خارج از دنیای آزاد تلقی کرد .

۲ـ کوشش امریکا باید تشدید شود و این کوشش باید باهمکاری واتفاق نظر انگلستان و فرانسه در قاره افریقاعملی گردد .زیرا واشنگتن نمیتواند دراین جریان به‌تنهائی وارد عمل شود ومبارزه‌ای که‌امریکا در جبهه افریقا درآن پامیگذارد باید مبارزه تمام دول غرب تلقی شود .

۳ـ دیپلماتهای امریکائی که‌در طنجه گردآمده‌اندآشکاراعقیده‌دارند که‌این تغییرسیاست ممکن است با یك‌نوع‌سیاست استعماری فرانسه و انگلیس درافریقاتماس‌پیدا کندوبهمین جهت آنهابه‌هرتر وزیرخارجه‌امریکا توصیه کردند که‌بامقامات انگلیس‌و فرانسه دراین موردتماس بگیرند .

جبهه مشترك

توصیه دیپلماتها در این جمله خلاصه میشود «جبهه مشترك بالندن وپاریس ولی‌در یك محیط آزاد» در مسئله الجزایر این تاکتیك بمرحله بارز خود رسیده است .

ژنرال دوگل بدون شك حق دارد بگوید که‌سیاست د رمسئله الجزایر آزادی مطلقی بدولت فرانسه داده‌است ودر حقیقت مقامات رسمی امریکا در ماههای اخیر ابدا انتقادی از سیاست نظامی فرانسه در الجزایر و حتی انتخابات اخیر شهرداری این کشور بعمل نیاورده‌اند .

(فرانس ایسرواتور)

آگهی حراج

سازمان سد کرج مقداری لوزم فرسوده ازقبیل لاستیك اتومبیل های‌باری و سواری وآهن‌آلات قراضه از طریق حراج عمومی درساعت ۹صبح‌روز شنبه ۲۲مرداد ماه ۱۳۳۹ درانبار سازمان سد کرج واقع‌در بالای بولوار نهرکرج اول خیابان میکده در مقابل وجه‌نقد بفروش می رساند. صدی دوحراج وسایر هزینه های مربوط بعهده‌ی خریدار می باشد. طالبین میتوانند برای‌بازدید اجناس مذکور همه‌روزه باستثنای‌روز های‌تعطیل ازساعت ۹تا۱۲به انبار فوق‌الذکر مراجعه نمایند.

۱ـ۳ آـ۱۱۹۵۶ سازمان سد کرج

هندی‌زاده مرتاض

آینده شما را (پیشگوئی) نموده و راه موفقیت و پیشرفت در زندگی را بشما نشان میدهد خیابان نادری مقابل دیوار سفارت انگلیس طبقه فوقانی عکاسی ایران

آـ ۹۸۰۵ ۱ـ٤

کالیفرنیا ـ خبرنگار اطلاعات

مذاکرات نیمه‌شب

قسمت اول‌ودوم گزارش خبرنگار اطلاعات پیرامون سفر آقای مهندس اردشیر زاهدی سفیر کبیر ایران بایالات جنوبی امریکا و مذاکره با مخصلین ایرانی برای رفع مشکلات آنان در شماره های‌قبل بچاپ‌رسید . اینك دنباله مطلب برای اطلاع علاقمندان چاپ میشود .

مدارس بی صلاحیت !

مسئله سوم مدارسی است که آقایان‌دانشجویان برای‌ادامه تحصیلات خود انتخاب می کنند . امروز ما موقعی که بمدارك تحصیلی عده‌ای از دانشجویان رسیدگی می کنیم و یا اینکه مدارك تحصیلی آنان را که فارغ التحصیل شده اند برای گواهی بوزارت فرهنگ امریکا میفرستیم ، متاسفانه ملاحظه می کنیم که مقامات مسئول از گواهی لیسانس این قبیل دانشجویان بعلت اینکه در مدارس غیر معتبرو یا غیر قابل قبول رفته‌اند خود دارای می کنند و باین ترتیب وقت دانشجویان تلف شده و باید مجددا از اول وارد مدرسه ای بشوند که صلاحیت آن از طرف وزارت فرهنگ امریکا تایید شده‌است دراین اواخر درتهران‌لیستی ازمدارس معتبر امریکا که مورد قبول وزارت فرهنگ امریکا بود چاپ و دراختیار دانشجویان قرار داده میشود که قبل از مسافرت بامریکا دچاراشکال‌نگردند و اکنون هم مجددا بچاپ آن مبادرت شده و دانشجویان میتوانند از آن استفاده کنند .

کا ردر امریکا

مسئله دیگر موضوع کار کردن است . بنده با کار کردن تا حدودی که بدرس شما لطمه نزند مخالف نیستم ، خود بنده هم زمانی که در امریکا تحصیل میکردم از کارکردن عار نداشتم ولی معتقدم که سعی‌کنید در قسمتهائیکه میتوانید از آن بعدا استفاده کنید کار نمائید . ماامروز سعی داریم که رفع نواقص شماهارا بنمائیم وازشما هاهم کمك میخواهیم زیرامکن‌است آنچه را که ما میگوئیم صحیح نباشد . یکی از علل پیشرفت کار های شما موافقت سرپرست با دانشجویان است ،ماهم‌باشما موافقت داریم و میخواهیم با هم درد دل نموده و رفع ناراحتی ها را بکنیم .

بنده اینطور که اطلاع پیدا کرده‌ام تلگرافی در اداره سرپرستی پیدا شده است که ٦ ماه است بدان پاسخ داده نشده است . در اینجا مسائل مختلف زیادی است که باید با دقت بآنهار سیدگی نمود ، مثلا چندی پیش از ما سئوال کردند که یك شخص را میخواهند مفزش را عمل‌جراحی کنند و از ما خواستند تاموافقت کنیم . ضمنا دکتر ها گفته بودند که چه او را عمل بکنیم و چه نکنیم کار خطرناکی است مانده بودیم که چکار کنیم اگر اجازه میدادیم و عمل انجام میگرفت وخدای نکرده طرف طوری میشد برای ما اسباب زحمت بود واگر هم اجازه نمیدادیم باز هم مقصر بودیم . بهر صورت با انجام عمل موافقت کردیم و خوشبختانه نتیجه مثبت گرفته شد و عمل نتیجه بخش بود و حال مریض نیز بی اندازه خوب میباشد . این‌اشکالات برای ما هست و سعی داریم که آنها را رفع کنیم .

مسئله دیگر ارسال جوابهای نامه های شما است که معتقدم بایدخیلی زود انجام گیرد و بدرد دل شما برسیم در اینباره فکر میکنم که تا اندازه‌ای موفق شده باشیم .

ارز دانشجویان

سپس آقای سفیر کبیر بمطالب خود ادامه داده و گفت مطلب‌دیگر موضوع ارز است که‌از آن سخن رفت بنده باید عرض کنم که با قانون تیر ماه ۱۳۳٦ کاملامخالفم ولی باید اجرا کنم بنده معتقدم‌که اگر کسی درس میخواند باید باو کمك کرد و اگر کسی درس نمی‌خواند او را باید مواخذه نمود . در سال ۳۰ میلیون دلار خرج‌محصلین خارج از کشور است اگر این مبلغ را صرف تاسیس دانشگاه نمایند بمراتب بهتر خواهد بود .

د راینجا بنده پرونده تحصیلی کسی را دیدم‌ام که ۱٦ سال بود ارز میگرفت آیا این ظلم نیست؟

یکی ازاموری که اسباب‌دلسردی جوانان میشود اجحاف است اگر کسی روی فاراحتی حرفی میزند دلیل بی علاقه‌گی او بمملکت‌نیست بلکه او علاقمند بمملکت است تنها عدم توجه به حقوق حقه او باعث این فاراحتی میباشد . باید درس خواند و بمملکت برای خدمت بازگشت.

ما در نظر داریم که‌بدانشجویانی که وضع تحصیلی آنها رضایت بخش است بطور کلی ارزبدهیم و زندگی آنان را تامین کنیم البته برای اینکه هیچگونه سوء تفاهمی پیش نیاید ما از مدارس لیست دانشجویان خوب را خواهیم‌خواست و سپس روی آن اقدام مینمائیم‌ولی یك اشکال است و آن اینست که برای آن کسانیکه از تهران می آینده چکار بکنیم ؟فعلا دراین‌باره مشغول مطالعه هستیم تا راه چاره‌ای پیدا کنیم.

ایجاد کار در مملکت

در این وقت یکی از دانشجویان از آقای سفیر کبیر سئوال نمود برای دانشجویانی که فارغ‌التحصیل شده و بمملکت بر میگردند چه تصمیمی گرفته شده است چون عده‌ای از آنان موقعی‌که‌تحصیلات خود را بپایان رسانیده بایران بر میگردند بعلت اینکه کاری پیدا نمیکنند مجبورمیشوند که‌برگردند.

آقای سفیر کبیر اظهار داشت: امروز وضع مملکت ما با سابق‌خیلی فرق کرده است اغلب دانشجویانی که بمملکت باز میگردندکارمطابق

خبرنگاران اطلاعات در خوزستان

گزارش میدهند

میلشان پیدا میکنند . شرکت‌نفت امروز به ۳۰۰ نفر احتیاج دارد و کمترین حقوق آنها دو هزارتومان است این مبلغ‌برای مملکت ماخیلی خوب است . گذشته از اینها ما دکتر و مهندس زیاد داریم ولی کارگری که با آنها کار کنندداریم برای مملکت ۲۰ میلیونی شانزده هزار دکتر و مهندس زیاد است.

البته بد نیست که بگوییم ضمنا طبق اوامر اعلیحضرت همایونی قرار است که وزارت خانه ها احتیاجات خود را بما بنویسند که در واقع محصلینی که برای ادامه تحصیلات بکشور های خارج میروند روی احتیاجات مملکت تحصیل کنند در آتیه نیز هیئتی از طرف شرکت‌ملی نفت برای استخدام دانشجویان به آمریکا خواهند آمد این هیئت دانشجویانی که بیش از ٦ ماه‌به خاتمه تحصیلاتشان نمانده است استخدام نموده و باین ترتیب محصلین بلافاصله‌پس‌از ورودبکشور مشغول کار خواهند شد.

پرداخت ماهیانه

آقای مهندس‌زاهدی‌سپس اظهار داشت بطوریکه شنیده‌ام عده‌ای از دانشجویان در اینجا با بانکها و کمپانی ها بدحسابی میکنند و این عمل آنان‌با حیثیت‌و شرافت‌دیگران بازی میکند عده‌ای از آنان می‌گویند علت آن تاخیر در دریافت پو ل‌از تهران است فاتمام

رئیس اداره راهنمائی ورانندگی بخبرنگارما گفت :

برنامه های وسیعی برای بهبود وضع عبورومرورطرح شده‌است

● مهمترین مشکل عبورومرور درتهران نامناسب‌بودن وضع خیابانها ، افزایش جمعیت وتعداد وسائط نقلیه میباشد

● درکمتر از چهارسال نیم‌میلیون‌نفر بجمعیت تهران و شصت‌هزار اتومبیل بتعداد وسائط نقلیه اضافه شده و وجود هشتادهـزار دوچرخه سوار مشکل عظیمی ایجاد کرده

امروز خبرنگارما ضمن تماس باتیمسار سرتیپ اختیار رئیس راهنمائی و رانندگی اطلاعاتی پیرامون وضع‌عبور و مرور در تهران بدست آورد که‌ذیلا از نظر خوانندگان عزیز می‌گذرد .

تیمسار اختیار درمورد مهمترین مشکلات اداره راهنمائی و رانندگی و علل وقوع تصادفات و کندی‌جریان وسائط نقلیه در تهران اظهار داشت: فقط شهر تهران و کشور مانیست که بامشکلات راهنمائی ورانندگی مواجه است بلکه امروزه تمام‌کشورهای‌جهان بامسائل بغرنج عبور و مرور سروکار دارند تنها فرق بین کشورما وبعضی کشورهای دیگر اینست که این‌مسائل و مشکلات در کشورما تازگی دارد . بااینکه اغلب کشورها هرسال مبالغی هنگفتی از بودجه خودرا صرف‌ساختن جاده‌ها و خیابانهای مدرن ووسائل راهنمائی و رانندگی و مطالعات فنی بمنظور بهبود وضع عبور و مرور میکنند هنوز موفق بحل تمام‌مسائل و رفع مشکلات نشده‌اند بلکه فقط توانسته‌اند از افزایش تصادفات جلوگیری بعمل آورده و آنرا درسطح ثابتی نگاهدارند .

مشکلات عبور ومرور

رئیس راهنمائی و رانندگی پس از بیان این مقدمه مهمترین مشکل عبور ومرور وسائط نقلیه‌درشهرتهران را در **نامناسب بودن وضع خیابانها ، افزایش جمعیت وافزایش نامتناسب تعداد وسائط نقلیه** خلاصه کرده‌اظهار داشت :

بواسطه باریك بودن اغلب‌خیابانها و نبودن خیابانهای فرعی درفواصل معین وسائط نقلیه در خیابانهای‌اصلی شهر متراکم میشود وضع خیابانهای تهران‌بهیچوجه متناسب ، باتعداد وسائل نقلیه و جمعیت شهر نیست زیرا دو قسمت مرکزی شهر که اغلب وزارت خانه‌ها وادارات‌ومراکزدادوستد قرار دارد و محل مراجعه عموم طبقات مردم می‌باشد از سال ۱۳۲۰ تاکنون خیابان جدیدی احداث نگردیده است در صورتیکه تعداد وسائل نقلیه و جمعیت تهران به‌نسبت فوق‌العاده افزایش یافته است .

افزایش جمعیت تهران

رئیس راهنمائی افزود : جمعیت تهران در چهار سال پیش یك میلیون و پانصدهزار نفر بود درحالیکه اکنون به‌پیش از دومیلیون نفر رسیده است طبق‌آمار دقیق درهمین مدت تعداد وسائط نقلیه از سی وسه‌هزاربه‌نود هزار افزایش یافته است یعنی فقط در ظرف کمتر از چهارسال‌نیم میلیون نفربجمعیت‌وقریب‌شصت‌هزار اتومبیل بوسائط نقلیه اضافه شده‌است بعلاوه وجود قریب هشتاد هزاردوچرخه‌سوار که عادت برعایت مقررات راهنمائی ندارند خود مشکل عظیمی‌بشمارمیرود.

این‌افزایش سریع وسائل نقلیه‌که در ظرف چهار سال تقریبا سه‌برابر شده‌شاید در هیچ‌جای دنیا سابقه ندارد و فقط بعداز پایان جنك‌جهانی دوم بودکه بواسطه افزایش سریع تولید اتومبیل چنین تغییر ناگهانی‌در برخی کشورها روی داد .

معجزه نمیکنیم

تیمسار سرتیپ اختیار سپس‌اظهار داشت برای رفع این مشکلات اقداماتی صورت گرفته ولی متاسفانه همه مردم انتظار دارند که اداره راهنمائی و رانندگی بامعجزه‌ای تمام مشکلات رایکدفعه وبدون‌فوت‌وقت‌ازمیان‌بردارد بنظر من رفع مشکلات راهنمائی‌رانباید تنها از اداره راهنمائی و رانندگی خواست بلکه از آنجا که یك امر اجتماعی است باید باهمکاری‌کلیه‌مردم وسازمانهای‌دولتی‌مخصوصا‌شهرداریها برفع آن اقدام شود مثلا اغلب‌عابرین پیاده طرز صحیح راه رفتن در خیابان هارابلد نیستند و چون نمیخواهند درست راه بروند بتذکرات پلیس راهنمائی توجهی نمیکنند و حتی‌بتذکر وی معترض هم میشوند .

اقدامات راهنمائی ورانندگی

تیمسار اختیار سپس گفت :البته اداره راهنمائی و رانندگی تاآنجا که توانسته درجلب همکاری سایـر موسسات کوشیده است از جمله چند سال پیش سازمان پلیس مدارس با همکاری وزارت فرهنك بمنظور آشنا کردن نوآموزان ودانش آموزان بـا مقررات عبور ومرور تاسیس گردید که ازاین اقدام نتایج مطلوبی گرفته شده‌است همچنین در نتیجه همکاری شهرداری تهران اغلب خیابان های مهم شهر خط‌کشی شده که در بهبود وضع عبور ومرور بسیار موثر بوده‌است .از جمله اقدامات دیگری که صورت گرفته بدستور تیمسار سپهبد علوی مقدم ریاست شهربانی کل کشور عده‌ای از افسران راهنمائی ورانندگی برای کار آموزی در رشته راهنمائی ورانندگی و کسب اطلاعات جدید بکشور های اروپا و امریکااعزام شده‌اند بطوریکه اکنون سازمان اداره راهنمائی ورانندگی رایك عده‌افسران تحصیل کرده و جوان اداره میکنند ولی اداره راهنمائی ورانندگی اکنون بعده زیادی پاسبان راهنمائی احتیاج دارد .

پلیس راه

تیمسار اختیار رئیس راهنمائی و رانندگی درمورد پلیس راه اظهار داشت :سازمان پلیس راه بامر اعلیحضرت همایون شاهنشاه تاسیس گردیده ووظیفه‌دارد درجاده‌های اطراف تهران از قبیل کرج- ومازندران - آبعلی و قم را تاشعاع پنجاه‌کیلومتر تحت مراقبت قرار دهد و متخلفین از مقررات عبور ومرور را تعقیب‌نماید درمدت سه‌ماهی که از شروع کـار این سازمان گذشته نتایج سودمندی حاصل شده‌است جاده‌های قم وکرج که قبلا بصورت قتلگاه درآمده بود اکنون راههای امنی شده و تعداد تصادفات دراین دوجاده فوق‌العاده کاهش یافته است .

علل تصادفات

رئیس راهنمائی ورانندگی سپس درمورد علل تصادفات وراه‌جلوگیری آن اظهار داشت :مهمترین تخلفاتی که موجب وقوع تصادفات می‌شود **عبارت‌ازسرعت - سبقت عدم رعایت حق‌تقدم عبور - تجاوز بسمت چپ جاده انحراف بچپ‌یاراست بدون‌دادن** علامت می باشـد و غیر از ایـن تخلفات عوامل بیشماری را میتوان بعنوان علل تصادفات ذکر کرد ولی تخلفات رانندگان ازهمه مهمتر و خطرناکتر است .

برنامه آینده

رئیس راهنمائی ورانندگی سپس اظهار داشت برنامه‌های وسیعی‌برای بهبود وضع عبور ومرور طرح کرده که از آن جمله اصلاح وضع‌رانندگان است که درسرلوحه برنامه‌های اداره راهنمائی قرار دارد بطوریکه اخیرا صدورگواهینامه رانندگی‌برای‌اشخاص بی‌سواد ممنوع گردیده است‌همچنین باتصویب قانون اخذ جرائم نقدی وسیله افسران از رانندگان متخلف که بزودی بمورد اجرا گذاشته‌خواهد شد قدمهای‌موثرتری دراجرای مقررات عبور ومرور برداشته خواهد شد که بدون تردید در بهبود وضع راهنمائی ورانندگی تاثیر بسزائی خواهدداشت.

باهمکاری وزارت فرهنك در سال های آینده نسبت بامر آموزش‌مقررات راهنمائی ورانندگی و تعلیم طرز صحیح راه‌رفتن به‌نوآموزان فعالیت بیشتری صورت خواهد گرفت وبرنامه پلیس مدارس در کلیه شهرها تعمیم داده خواهدشد .

باهمکاری شهرداری تهران طبق برنامه عظیمی نسبت بتعویض بعضی از خیابان‌ها و اغلب چهار راهها و نصب چراغهای راهنمائی و تابلوهاو خط‌کشی خیابانها اقدام خواهدشد .

اسو

اولین وعالیترین‌نوشابه‌غیرالکلی‌در ایران‌تهیه‌شده‌ازعصارهٔ‌طبیعی‌پرتقال ششمین سال خود را جشن میگیرد

دراین موقع که اسو جشن ششمین سال خودرا آغاز مینماید بمصرف‌کنندگان وعلاقمندان این نوشابه مفید مژده میدهیم‌بطریهای جدید اسو که برای آنها فقط :

۵ ریال ودیعهٔ بطری

درنظر گرفته شده در دسترس مصرف کنندگان محترم اسو قرار داده شده وخانواده‌های محترم وهمچنین عاملین فروش می توانند کلیه بطریهای سابق را تادهم تیرماه بابطریهای جدید معاوضه‌کنند وچون ودیعه بطری جدید ۵ ریال است در مقابل هربطری سابـق اسو دوبطری جدید ازعاملین فروش تحویل بگیرند. از عموم‌مصرف کنندگان اسو خواهشمند است قبل ازانقضای مهلت مقرر (۱۰ تیر) بطریهای سابق را تعویض نمایند زیرا پس ازانقضای مدت بهیچوجه ودیعه بطری ده ریال محسوب نخواهدشد.

درتشتك‌های اسو جوائز مجانی قرارداده شده که درآگهیهای بعدی باطلاع عموم میرسد.

تذکر لازم

بطریهای جدید اسوکه درکارخانه اسو تهران پر میگرددمخصوص توزیع تهران وحومه است.

تبلیغات زهره

از فردا درسالن خنك

سینا تخت جمشید

ویستاویژن - رنگی

مردیکه‌زیاد میدانست

"THE MAN WHO KNEW TO MUCH"

دوبله بفارسی

اثر :

آلفرد هیچکاك

باشرکت :

جیمز استوارت-دوریس دی

لطفا یادداشت فرمائید سانسهای :

۱۰ر۳۰ صبح -۳-۵-۷ بعداز ظهر

همه‌روزه بزبان‌فارسی وساعت۹شب

همه شب بزبان انگلیسی نمایش‌داده میشود .

لودریاخاك بارکن فیات FIAT

مجهز به (ریپر هیدرولیك) برای کارخاکبرداری آجرسازی ، گودبرداری ساختمان

راهسازی و جاده‌سازی ، خاکبرداری

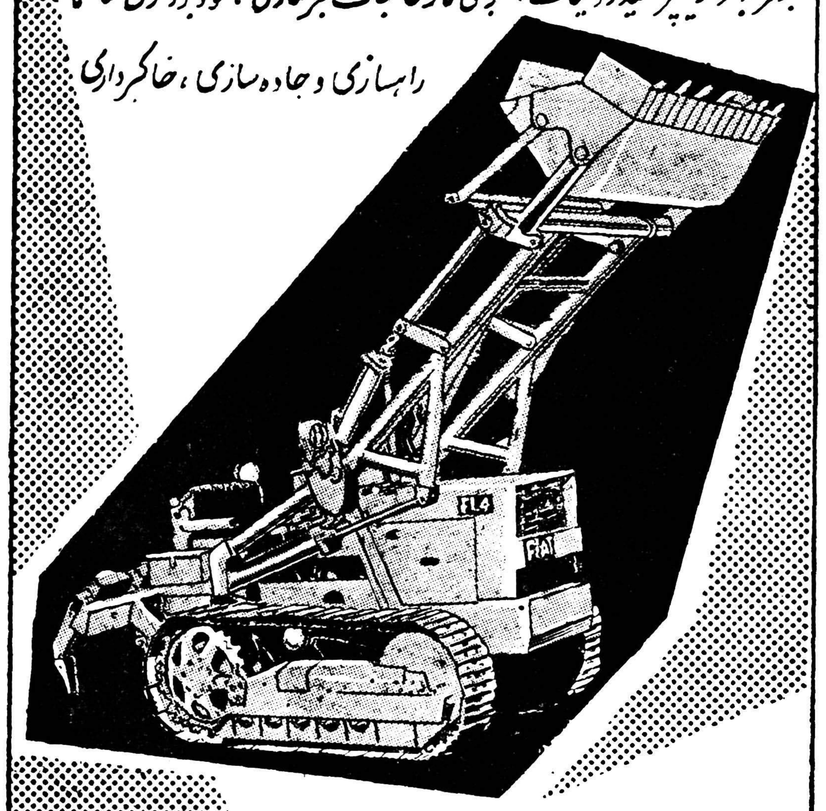

نمایندگی فیات - دروازه دولت ساختمان فیات جنب پمپ

تلفن ۳۳۶۰۴ - ۳۸۶۳۷ - ۳۸۶۳۸

ا- ۱۲۰۰۲

۹۹۹۹ جایزه باضافه کاپ‌نوبر

در داخل پاکت‌های محصولات غذائی نوبر برگهای جایزه قرار دارد این برگها را تاهنگام قرعه‌کشی نگـاهدارید

محصولات غذائی نوبر - نوبر محصولات غذائی

آگهی مناقصه

اداره اردنانس ارتش۴ قلم الوار و فیبر .

۱- الوار جنگلی ۶۰۰ اصله

۲- الوار ٤ متری ۲۰۰ اصله

۳- تراورس ۱۵۰ اصله

٤- فیبر گردوئی مختلف ۳۰۰ ورق

از طریق مناقصه باشرائط زیر خریداری مینماید .

۱- داوطلبان شرکت در مناقصه باید از تاریخ نشر آگهی با مراجعه بسازمان خدمات و اعتبارات این اداره واقع در عباس آباد وملاحظه نمونه جنس مورد نظر پیشنهادات خودرا لاك ومهر شده تا آخر وقت اداری روز پنجشنبه ۹ تیرماه ۱۳۳۹ بدفتر سازمان مزبور تسلیم و رسید دریافت دارند .

۲- پیشنهاد دهندگان بایستی مبلغ یکصدهزار ریال سپرده بحساب شماره ۱۲۲۷ دارائی شماره ۵ در بانکملی مرکز ریخته رسید آن راپیوست پیشنهاد خود نمایند به‌پیشنهاداتی‌که فاقد سپرده و مبهم و مشروط باشد و یا بعداز مدت مقرره در آگهی‌برسدترتیب اثر داده‌نخواهدشد .

۳- پیشنهادات رسیده در ساعت ۹ صبح روز شنبه یازدهم تیر ماه ۳۹ در دفتر سازمان خدمات واعتبارات باز و قرائت خواهد شد و سپرده حائزین حداقل قیمت درجه ۱ و۲ تا خاتمه انجام معامله نگاهداری خواهد شد کمیسیون در رد و یا قبول یك یا کلیه پیشنهادات مختار است.

٤- جنس مورد معامله ممکن است تا ۲۵ ٪ کسر و یااضافه تحویل‌گرفته شود و برنده‌مناقصه موظف است بهای مقدار جنس اضافی در یافتی‌ر ابهمان قیمت پیشنهادی بفروشد ودر صورت خودداری از انجام معامله سپرده او بنفع ارتش‌ضبط وبا برنده دوم پیمان بسته خواهد شد .

۵- محل تحویل جنس عباس آباد خواهدبود و هزینه پیمان و نشر آگهی و مالیات وعوارض بعهده برنده مناقصه خواهد بود .

رئیس اداره اردنانس‌ارتش سرلشگرخزاعی

آگهی مزایده اثاثیه اسقاط

بهداری وزارت راه ۱٤٦ قلم اثاثیه اسقاط وفرسوده راکه قسمت عمده آن لاستیك واثاثیه ماشین میباشد طبق‌صورت ریزموجود درحسابداری از طریق مزایده با شرایط زیر بمعرض فروش میگذارد :

۱- طالبین میتوانند تا آخر روز ۸تیرماه ۳۹ با مراجعه بحسابداری بهداری وزارت راه‌واقع در خیابان بهارستان اثاثیه ولوازم اسقاطی رادر انبار اداره بازدید و پیشنهادات خودرا تاآخر روز ۸تیرماه ۳۹ دریاکت لاکو مهر شده بدفتر اداره تسلیم‌نمایند.

۲- پیشنهاد دهندگان باید ۱۰٪ مبلغ پیشنهادی را بعنوان سپرده بصندوق بهداری‌تحویل و قبض رسمی دریافت و ضمیمه پیشنهاد مربوطه نمایند ضمنادر صورت استنکاف پیشنهاد دهنده از انجام معامله و تحویل اجناس در موعد مقرره سپرده پرداختی بدستور صندوق بهداری ضبط میگردد

۳- پیشنهادات واصله در ساعت ۱۰صبح روز پنجشنبه ۹تیر ماه ۳۹ در دفتر بهداری بازو قرائت خواهد شد حضور پیشنهاد دهندگان در جلسه مزایده آزاد میباشد.

٤- پیشنهاد دهندگان باید بهاء اثاثیه مورد مزایده پس‌از تشکیل جلسه مناقصه وتعیین برنده و موافقت کتبی بهداری فورا بطور یکجا بصندوق بهداری پرداخت و اثاثیه خریداری را حداکثر درمدت سه روز تحویل و از انبار اداره خارج نمایند.

۵- به‌پیشنهاداتیکه فاقد قبض سپرده ویا مشروط بشرایط خاصی ویا اینکه بعداز موعدمقرر برسد ترتیباثر داده نخواهد شد.

٦- پرداخت هزینه آگهی مزایده‌ومالیات عوارضی وسایر هزینه قانونی متعلقه‌به مزایده بالا بعهده خریدار خواهد بود.

۷- بهداری وزارت راه در رد یا قبول یك یاکلیه پیشنهادات مختار است.

۱-۲ آ-۱۲۰۵۰ بهداری وزارت راه

آگهی مناقصه شماره ۲

نیروی دریائی مقدار ۲۸ تن رنك و روغن مصرفی واحد های تابعه خودرا برابر شرایط و مشخصات موجود در سررشته داری نیروی‌دریائی از طریق‌مناقصه‌خریداری مینمایدداوطلبین‌میتوانند بامراجعه بسر رشته داری نیروی دریائی واقع‌در خیابان پهلوی دوراهی یوسف آباد واخذ برگهای شرائط شرکت در مناقصه پیشنهادات خود را طوری تنظیم و ارسال دارند که تا آخر وقت‌اداری روز شنبه ۱۵ر۵ر۳۹ بدفتر سررشته داری نیروی دریائی واصل گردد پیشنهادات روز یکشنبه ۱٦ر۵ر۳۹ در حضور کمیسیون باز و قرائت‌خواهد شد .

رئیس سررشته داری نیروی دریائی - سرگرد نایبی ۱-۳

مکتوب

دویست و بیست و پنجم

خرداد ۱۳۳۹

دوست گرامی

بقرار معلوم مبارزه انتخابات آزاد بشدت شروع گردیده : وآن‌عبارت از اینست که دکتر اقبال ، رهبر حزب ملیون ، بخراسان رفته‌تا برای مردم «حرف بزند» و علم بکاشان رفته تا برای مردم «حرف بزند» . البته این کار ها همه خوب است، و این قبیل مبارزه ها لازمه تحکیم دموکراسی‌و آزادی انتخابات بشمار می آید . فقط یك مسئله در اینجا در این محیط بخصوص هست که مردم درست از آن‌سر در نمی‌آورند و آن اینست که همه از یکدیگر می پرسند **«اینها برای چه اختلافی باهم مبارزه می‌کنند؟؟»**

بنده بشما قول میدهم که هر یك از این دو رهبر را زودتر ملاقات کردم این مطلب را بپرسم‌و جوابش را (اگر گفتنی بود) فورا برایتان بنویسم چون باید اعتراف کنم که بنده هم درست نمیدانم ...

دیگر اینکه ـ لله آقا مرشد ما، گاهی مطالبی میگوید که حتی‌منهم با اینکه قدیمی‌ترین مریدان‌محشور اویم ـ در فهمش عاجز می مانم . مثلا پریروز میگفت با این قانون انتخاباتی که ماداریم ، هر قدر هم خیراندیشان ما بالا و پائین‌بجهند، ممکن نیست بتوانند اصلح و الیق را بمجلس بفرستند . کاش همین بود ، میگفت قانون انتخابات غالب ممالك بزرك و مترقی دنیا کهنه و مندرس و نا متناسب با وضع‌فعلی دنیاست . و میگفت تادانشمندان بشر شناس و انسان دوست برفع این نقیصه توفیق نیابند، جامعه بشری روی سعادت حقیقی را نخواهد دید ، بلکه بعکس ، هر قدرمترقی تر و ثروتمند تر شوند ، افراد مردم عذابشان از جهات دیگر زیادترمی گردد . . .

لله وقتی دید دهانم از تعجب باز مانده تبسمی کرد و گفت ، فرزند توکه سالهای دراز از همه جانب‌با قانون سروکار داشته‌ای ـ هم در تدوین آن (در سنا) هم در اجرای آن در (دولت)و هم در دفاع آن‌در (وکالت دادگستری) بوده‌ای ـباید بهتر از دیگران این نکته را درك کنی : مثلا خودت در عدلیه های دنیا دیده‌ای که برای یك قاضی‌چه شرائط سنگینی در نظر می گیرند تا اورا بر کرسی قضا بنشانند ،حق هم همین است ، چون اوباید ، علاوه بر واجد بودن شرایط اخلاقی ،روح قانون را درست بفهمد تا بتواند با عدل و انصاف آنرا اعمال کند منطق ساده بعقل هر آدم سالم حکم میکند ، که **وقتی برای اعمال قانون این همه شرایط‌ضروریست ،بطریق اولی برای کسانی که باید تدوین قانون کنندشرایطی‌صدمقابل‌سنگین ترلازم است‌تابشود تعیین سرنوشت تمام نسل حاضر و نسل های آتیه‌را دربست در اختیارشان گذاشت .**

خوب حالا به بینیم آیا در قوانین انتخاباتی شرایط نماینده ملت‌شدن همینطور است ؟نه . کافیست که برای نشستن در یك چنین کرسی پر مسئولیتی‌آدم کوره‌سوادی داشته باشد ، متصف بدزدی نباشد (یا چنان بکند که کشف‌نشود) ،وآنقدر مهارت در گفتارش داشته باشدکه بتواند در بعضی جاها عوام رابفریبد ودر بعضی جاها خواص را ، همین و همین ...

لله‌دستش‌را با مهربانی‌مخصوصی گذاشت روی شانه من و با تبسم پر معنائی گفت ، فرزندبااینوصف آیا داوطلبی بیشتر کاندیدا های نمایندگی ملت و قبول یك چنین مسئولیت عظیمی بدون داشتن‌شرایط آن بنظرت فجیع ترین جنایات و شقاوت آمیز ترین دزدی های جاه‌طلبانه نیست ؟ ..

دیگر اینکه ـ میگویند دیر یا زود ، همیشه حق بر باطل غالب میشود . این غالبا راست است ،ولی بسیاری از اوقات قبل از اینکه‌بشر از باطل برهد و بحق برسد بهای خیلی گرانی برای جبران اشتباه‌خود باید به پردازد . این همان کاریست که‌اکثر سیاستمداران بزرك‌دنیا در امور بین المللی دچار آن هستند . نمونه برجسته عصر ما خیر خواهی انگلیسها و امریکائیهاست ، که برای رهاندن ممالك ضعیف دنیا از کام کمونیسم سیاستی پیش گرفتند که دانسته یاندانسته ،نتیجه‌اش همان شد که سابقا بدست قیصرها میشد . یعنی بقول مثل معروف خواستند « باماندارن‌و کدخدابسازند تا برچینی ها حکومت کنند » . **غافل از اینکه امروزتنها راه‌حکومت برهر جامعه‌ای حکومت بر دل افراد** آن است و بس . این اشتباه را در مورد چان‌کای چك کردند، نتیجتا میلیارد ها دلار بباد رفت و چین هم بکام کمونیسم افتاد . آن وقت تازه کم‌کم چشم بعضی از سیاستمداران غربی نیمه باز شد ، و بخیال جبران اشتباهات گذشته افتادند ، تا بلکه حق را بر باطل غلبه دهند و بردلها راهی بیابند .از آن پس دنیا مرتبا شاهد زنجیر گشائی ملت ها شد : ترکیه و هند و مصر و عراق و کنگو و غیره یکی بعداز دیگری از اختلافات شرق و غرب استفاده کردند و برای اینکه بکام کمونیسم نیافتند محکوم به آزادی گردیدند . آخرین درس عبرتی که از اشتباهات گذشته باید گرفت هم اکنون در صحنه خونین ژاپن بمعرض نمایش گذاشته شده است . و جالب اینست که‌در همه جا موضوع اصلی نمایش یکی است ، فقط بازیکنان‌و اطوارشان،باقتضای محل و زمان‌تغییر میکند :سینگمان ری ونوری السعیدو مندرس و کیشی و امثال او همه تقریبا یك نقش و یك سرنوشت دارند . یعنی همه اول بعنوان خدمت بخلق می‌آیند ، وخدمت‌هم میکنند . بعد شیطان غرور رفته رفته روحشان را هر روز قدری بیشتر تسخیر می کند تا بجائی که جز خودشان نمی‌بینند ، ومردم را به هیچ میشمرند. درچنین حالتی دستگاه هیئت حاکمه آنها بهرچرخی خود بخود وبطور اتوماتیك یك شخص شایسته را از خود بدور می افکند ، وبجای آن‌یك شیاد متملق جلب می کند . هرکس دائما به‌به نگوید دشمن محسوب میشود ، وهرکس بهتر کف بزند مقامی بالاتر باو می بخشند .

آنوقت است که صحنه آخر مندرس و سینگمان ری و کیشی‌با یك منطق غیر قابل انعطافی بازی میشود تا بلکه مقداری از اشتباهات گذشته جبران گرددو منطق آزادی و عدالت بر باطل غالب شود .

عجیب این است که ما حاشیه نشینان دور افتاده بخوبی می بینیم که هریك از این قهرمانان اگر چشمش باز باشد ـ حتی تا دو ماه قبل از فاجعه و درام آخری میتواند بکلی جریان را برگرداند ولی‌غرور چنان چشمان را می بندد که کیشی فقط وقتی خانه اش محاصره میشود بیدار میشود و مندرس موقعی که در زندان است استغفار میکند ..

فعلا تا هفته آتیه خدا نگهدار

دوستدار شما

[signature]

جناب آقای خطاطان وزیر محترم گمرکات

امضاء کنندگان زیربنمایندگی از طرف کسبه و سکنه خیابان غیاثی ازتوجه جناب‌آقای رفیع مدیریت کل غله‌ونان نسبت بتامین رفاه اهل‌محل و اجازه تاسیس نانوائی که فوق‌العاده ضروری بود بینهایت تشکر مینمایند و همچنین از زحمات جنابان آقایان بهجت ریاست‌محترم بازرسی والهیاری بازرس محترم اداره بازرسی غله‌و نان‌را تقدیر نمودهو وزارت محترم گمرکات را بداشتن چنین مامورین لایق و دلسوزتبریك میگویند .

از طرف اهالی محل ـدکتر مینائی ـدکتر نوائی ـدکتر عباسی ـ سیدمحمد شفیعی کارمند وزارت فرهنك ـامیر سیف‌الدین شفیعی کارمند راه آهن ـ مدیر قنادی ناصر ـ مدیر بنگاه قشقائی

آ ـ ۱۰۴۲۳

اظهار تشکر بحضور جناب آقای خطاطان وزیر محترم گمرکات وانحصارات

امضاءکنندگان زیر ساکنین خیابان سپه غربی خیابان ۱۲متری حبیب‌الله واریانا ازتوجه سریع کارکنان محترم کل غله‌ونان که‌نسبت بتامین نان اهالی محل فرموده‌اند و بلافاصله یکباب نانوائی تافتونی‌باین محل‌انتقال دادندکه رفع احتیاج اهالی را نمود حائز کمال اهمیت و موجبات رضایت ساکنین این‌محل را فراهم نموده بدین وسیله توفیق معظم‌له را ازخداوند متعال خواستاریم. رضاپژوتن

آ ـ ۱۰۴۰۱

عرض تشکر بجناب‌آقای خطاطان وزیر محترم گمرکات‌وانحصارات

امضاء کنندگان ساکنین باقرآباد دولاب که‌از حیث تهیه‌نان‌دچار مضیقه وناراحتی بودیم‌در اثر توجهات جناب‌آقای رفیع مدیر کل‌محترم غله‌ونان باانتقال تافتونی شماره ۱۹ موجبات آسایش مافراهم نهایت تشکر خود رااز مامورین لایق اداره‌کل غله‌ونان بحضور آن وزیرمحبوب عرض مینمائیم.

سیدمحمود قائم مقامی ـ میرآقا حیدری ـ اسماعیل نقیبزاده ـ میرزائی ـمحمود خدابخش ـاحمد مشایخی ـعلی کریمی .

آ ـ ۱۰۴۰۵

هنرستان عالی موسیقی ملی

وابسته باداره کل هنرهای زیبای کشور

برای کلاس اول متوسطه داوطلب پسرو دختر میپذیرد .

شرط ورود بهنرستان دارابودن گواهینامه شش‌ساله ابتدائی و داشتن استعداد موسیقی است برنامه دوره اول متوسطه هنرستان عینا مانند برنامه سایر دبیرستانهاست و ارزش کارنامه عمومی آن مانند کارنامه دبیرستانهای دیگر است بعلاوه دروس علمی و عملی موسیقی‌هم تدریس میشود .

دوره دوم هنرستان سه‌سال و دارای برنامه اختصاصی موسیقی‌است.

دوره هنرستان جمعاشش سال است وارزش دیپلم آن از لحاظ استخدامی و نظام وظیفه‌برابر دیپلم کامل متوسطه میباشد وفارغ‌التحصیل های هنرستان میتوانند باپایه یك آموزگاری به سمت هنرآموزی‌سرود وموسیقی استخدام شوند.

دفتر هنرستان تاآخر خرداد ماه‌همه روزه صبح وازاول تیرماه الی ۱۵شهریور ماه روزهای دوشنبه صبح برای ثبت‌نام داوطلبان بازاست.

نشانی‌ـخیابان‌بیست متری دوم‌ـچهارراه‌سزاوار ـهنرستان‌عالی‌موسیقی‌ملی

آ ـ ۱۱۹۲۲ ۱ ـ ۱۰

بلور آلات

دورالکس

ساخت فرانسه

بیسابقه ، قابل همه نوع استفاده ، زینت بخش میزهای غذاخوری برای یک زندگی باشکوه

سفره خود را با بلور آلات رنگی

دورالکس

ساخت فرانسه

رنگین ترکنید!

اقسام مختلف بلور آلات دورالکس که جدیدا وارد شده از آخرین ابتکارات فن بلورسازی دنیا است . ضمن اینکه در رنگهای مختلف میتوان آنها را تهیه کرد نشکن و بادوام ودر برابر آتش مقاومت دارند.

نماینده انحصاری ـ شکراله معراج ـ خیابان سعدی طبقه فوقانی ساختمان شرکت کاردار تلفن ۳۹۳۳۴ ـ ۳۳۴۲۵

مراکز پخش ـ بازار سرای حاجب الدوله تجارتخانه آقای حاج جواد علوی فروشگاه تعاونی ارتش خیابان سوم اسفندفروشگاه فردوسی وسایر فروشگاهها

آگهی شهرسازی کوی کارکنان بانك سپه درتهران‌پارس

پیرو آگهی مورخه ۳۱ر۲ر۳۹ موضوع تهیه طرح شهرسازی بنا بتقاضای عده از شرکت کنندگان پانزده روز بمدت مقرره آگهی قبلی اضافه میشود بااین ترتیب باید تا تاریخ ۳۰ تیر ماه ۱۳۳۹ پاکات لاك ومهر شده تسلیم دفتربانك گردد ضمنا خاطر نشان میشود که ورود و خروج خیابانهای زمین مذکور باید ثابت مانده ولی در داخل زمین مسیر خیابان باختیارشرکت کنندگان واگذار میشود .

۱ـ۲ بانك سپه

... جدید ترین هواپیمای جت جهان

در اختیار اولین و پیشروترین

شرکت هواپیمائی جهان

قبل از همه ک. ال. ام

از ۱۲ فروردین ۱۳۳۹ شروع شده است

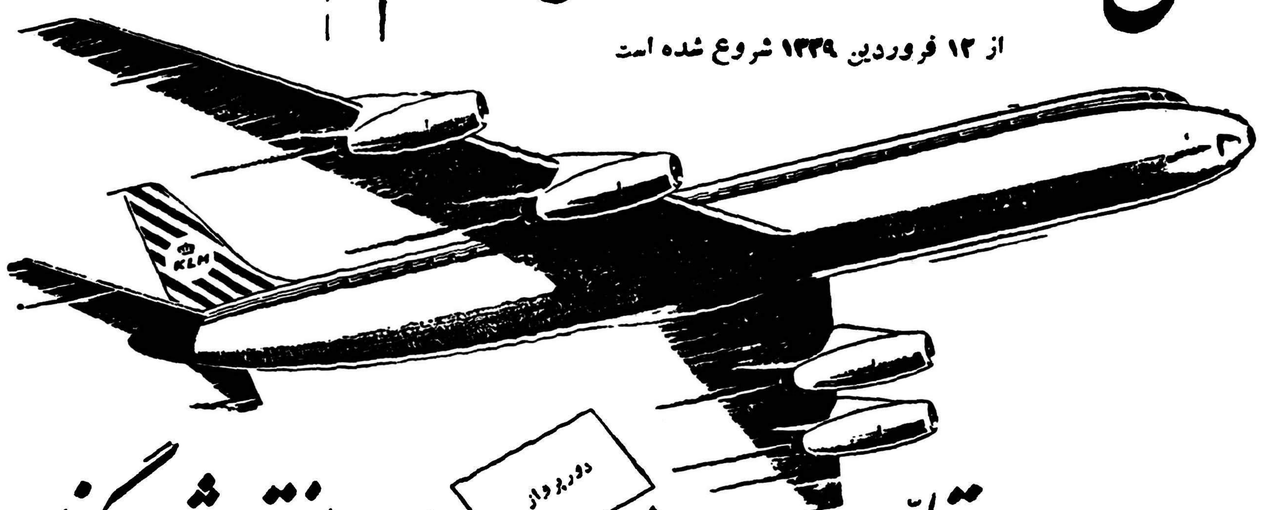

دورپرواز

هواپیمای جت قاره پیمای دث ـ ۸ را در اختیار شما میگذارد

با یك گام بلند و آرام در ۸ ساعت۵ به‌آمریکا پرواز کنید. با هواپیمای جت قاره پیمای دث ـ ۸ ك. ال. ام یعنی قویترین هواپیمای دورپرواز جت مسافرت کنید . بله این عالیترین وسیله مسافرت هوائی به مفهوم واقعی‌کلمه است. صندلیهای راحت ولوکس‌که باتوجه براحتی‌شما تهیه شده ، راه روهای عریض ـ فضای بیشتربرای درازکردن دست وپا وغذاهای مطبوع وبوشابه‌های‌گوارا همراه باپذیرائی خصوصی ك. ال. ام منتظر یك اشاره از طرف شماست حق با شماست زیرا با ك. ال. ام ـ خطوط هوائی پادشاهی هلند پرواز میکنید. درانتظار مسافرت فراموش‌نشدنی باشید برای پرواز با جت هرچه زودتر جا رزرو کنید.

۵ از آمستردام

بدون ارتعاش ـ بدون صدا
بدون توقف‌واتلاف وقت
باسرعت ۱۴/۵ کیلومتر دردقیقه
بزرگترین ترکیب عصریت :
د ث ـ ۸ و ك. ال. ام

به‌آژانس مسافرتی خود یا ك. ال. ام
خیابان شاهرضا تلفن ۶۷۷۰۱ ـ ۶۵۳۴۰
ك ال ام آبادان تلفن ۱۴۷۸ مراجعه فرمائید.

THE WORLD OVER KLM ROYAL DUTCH AIRLINES

اگر طالب بهترین هستید با ك. ال. ام پرواز کنید

۱ ـ ۱۱۹۷۶

یخچالهای برقی کروسلی Crosley

کروسلی مورد اطمینان همه

۱ـ یخچال کروسلی باندازه‌های ۶ـ۷ و ۸ فوتی

۲ـ یخچال کروسلی مجهز به قفل وضد برفک

۳ـ یخچال کروسلی زیبا ـ محکم ـ کم مصرف

۴ـ یخچال کروسلی با برق ضعیف نیز کار میکند

BREDA CROSLEY

نماینده انحصاری. شرکت تهرانشهر محدود ـ خیابان سعدی تلفن ۳۴۳۵۳ ـ ۳۰۲۱۱۵

ل ـ ۱۱۹۰۶

نوشته : محمدفقیه (آیت‌الله‌زاده)
سردفتر اسناد رسمی و ازدواج و طلاق تبریز

بعقیده بعضی‌از حقوق‌دانان :

علت طلاق باید در محکمه ثابت شود

طلاق در لغت بمعنی گشادگی و آزادگی است و در اصطلاح فقه طلاق عبارتست ا زانحلال عقد نکاح دائم در حیات زن و شوهر باراده مرد یابتقاضای زن باشرایط معین .

۱ـهرگاه طلاق باراده شوهر و کراهت از طرف مرد انجام یابد طلاق رجعی نامند و در فقه و حقوق ما مجازاست . شوهر د رمدت عده حق رجوع داشته و میتواند ضمن عده دوباره بازن مطلقه خود آشتی کند بدون نکاح مجدد. و رجوع درطلاق قولا و فعـ لاحاصل میشود و طلاق رجعی از جهات مختلف‌باجدائی که در حقوق فرانسه جدائی جسمانی نامیده میشود. شباهت دارد. طلاق در یونان قدیم ورم چه درزمان جمهوری و چه در زمان سلطنت وجود داشته مذهب مسیح هم نتوانست آنرا از میان بردارد فقط امپراطور های مسیحی رم برای شوهری که بدون علت‌موجه زن خود را طلاق میداد مجازاتی قائل شده بودند. مذهب مسیح بالاخره فائق آمد و طلاق را از بین عیسیویان ممنوع داشت برای اینکه در صورت اضطرار راه چاره برزن و شوهر بسته نباشد اولا تفرقه جسمانی مجاز گردید و ثانیا مواردفسخ نکاح را توسعه دادند تا زن و شوهری که نمیتوانستند باهم زندگانی کنند بیکی از دو طریق مزبور بتوانند از یکدیگر جدا شوند . ضعف مذهب‌مسیح باعث رواج عقیده مجاز بودن طلاق شدو کشورهای پروتستان مانند انگلیس و هلند و دانمارك و سوئد و آلمان طلاق را قبول کردند فرانسه هم د رانقلاب کبیر چون رد طلاق با اصل آزادی فردی مخالفت داشت امکان طلاق‌راپذیرفت .طلاق دربعضی کشورها مانند ایطالیا و ممالك آمریکای جنوبی ممنوع است و بعبارت آخری میتوان گفت امروز رد طلاق کمتر طرفدار دارد.

۲ ـهرگاه طلاق بتقاضای زن و کراهت از طرف زوجه و رضایت شوهر انجام یابد طلاق (خلع) نامند و طلاق در مقابل فدیه (وبذل) مهر یاقسمتی از مهر و یازیادة راز مهر حاصل میشود وگاه کراهت از هردو طرف یعنی زوج و زوجه بوده که آنرا طلاق مبارات نامند و در طلاق مبارات چون کراهت از طرفین میباشد فدیه (بذل) زیادتر از مهریه نخواهد بود .

اختلاف نظری که امروز راجع بطلاق وجود دارد این است که پس‌از مجاز داشتن آیا برای امکان آن چه شرایطی باید قائل شد .

بعقیدهٔ بعضی قانون گزاران حتی‌الامکان باید از وقوع طلاق جلوگیری کرد و بنابر این علل معینی برای امکان طلاق‌بایدپیش بینی نمود که اگر آن علل بظهور رسداقدام بطلاق‌گردد. بعقیدهٔ ما قبـل‌از وقوع طلاق باید شرط صحت طلاق اجراء گردد که آنهم شرح مفصلی دارد ثانیا در حضور دونفر عدلین اجرای‌صیغه طلاق نمود و فلسفه‌اش صلح و سازش و اصلاح ذات بین است که حتی‌الامکان از وقوع طلاق جلوگیری گرددبعقیده بعضی از حقوق دانان علت طلاق باید در محکمه ثابت شود و دادگاه مربوطه اقدام بطلاق را اعلام نمایدواین نوع طلاق راطلاق قضائی مینامند وعده دیگر طلاق برضای زن و شوهر را اجازه میدهند یعنی معتقدند که نکاح عقدی است مانند سایر عقود و همانطورکه درسایرعقود اقاله یا تفاسخ ممکن است در عقد نکاح هم باید طلاق‌برضای طرفین میسر باشد و بالاخره جمعی را عقیده بر این است که طلاق باراده زن یاشوهر راهم باید مجاز دانست یعنی بمحض اینکه یکی‌اززوجین خواست ازدیگری جدا شود بتنهائی بتواند نکاح را منحل کند .

علل طلاق در کشورها یکسان نیست در فرانسه علت طلاق زنا یا محکومیت جنائی یازیاده روی یا اهانت شدید زن یاشوهر است نسبت بدیگری . درانگلستان سابقا فقط زنای زن‌وزنای‌شوهرباشرایط معین علت طلاق میبود اکنون بموجب قانون ازدواج مصوبه ۱۹۳۷ میلادی برای طلاق سه علت قائل شده‌اند اول ترك خانواده در صورتیکه متارکه برضای طرفین نباشد و سه سال هم بطول‌انجامد دوم بدرفتاری ودرشتی اگر بیم این برود که از آن خطری متوجه جان یاتن یاصحت طرف شود سوم جنون اگر پنجسال ادامه پیدا کند و قابل علاج هم‌نباشد ودر هرحال قبل از سه‌سال تقاضای طلاق پذیرفته نیست مگر در صورتیکه ثابت شود که ادامه زندگانی قابل تحمل نیست . طلاق برضای طرفین در بلژیك وزومانی و کشورهای اسکاندیناوی میسر است . طلاق قانون ما از طلاق اسلامی آغاز شده و اختیار طلاق باشوهراست «الطلاق من اخذ بیدالساق» در فقه و همچنین در قانون مدنی طلاق برضای طرفین و باراده شوهر مجاز است و قانون مدنی در موارد معینی بزن نیز اجازه تقاضای طلاق می‌دهد و شوهر را مجبور بطلاق مینماید . طلاق در میان عربها قبل از اسلام معمول بود و بدون رعایت نفقه و مهر طلاقهای مکرر میدادند مذهب اسلام تاحدی که میسر بود از این اجحاف و افراط جلوگیری نمود اولا بطوریکه گفته شد برای طلاق دادن شرایط وموانعی ایجاد کرد ثانیا در همه جا طلاق را ذم نمود ومسلمانان‌را بترك آن توصیه فرمود چنانچه مولوی فرماید . «تا توانی پامنه اندر فراق ـ ابغض الاشیاء عندی الطلاق» علت زیادی طلاق بجهات ذیل است .

۱ـعدم توافق اخلاقی زوجین ۲ـ بی‌سواد بودن طرفین ۳ـ عدم آشنائی بحقوق یکدیگر ٤ـ بی‌چیزی و نداری زوج که بالنتیجه شوهر قادر بانجام خواسته‌های زوجه نمیشود ٥ـ هم آهنك نبودن سطح فکر زوجین . و امروزه برای جلوگیری از وقوع طلاق بایستی زوجین را بوظایف محولهٔ زناشوئی مطلع نمود و در باسواد نمودن آنها جدیت لازمه بعمل آورد و ما اجرای صحیح برنامه‌های تعلیمات اجباری و بالا بردن سطح فرهنك زنو مرد بحقوق یکدیگر آشنا شده و باکمال محبت و صمیمیت در تحکیم روابط زناشوئی اقدام و عمل نمایند تاطلاق زیادتر واقع نشود .

آنچه از تاریخ ایران و یونان باستان میدا نید ساختگی است

سرباز یونانی‌که ایرانیان را درتنگه ترموپیل هدایت‌کرد خائن نبوده‌است

بزرگترین دروغ تاریخ

هرودوت جاعل، خرف ویامزدور بوده است

یکی از دانشمندان و منخصصین عالیقدر آمریکائی دکتر جمس‌سون ، مورخ و زبان‌شناس برجسته که در دانشگاه پنسیلوانیا تدریس میکند و ضمنا تحقیق در ریشه مذاهب قدیم را وجهه همت خود ساخته است‌فاش کرد که :«هردوت مورخ قابل‌اعتمادی نیست »

وی درسفریکه اخیرا بیونان کرد در یکی از قصبات جنوبی آتن واقع در «پله پونز» بکتیبه‌ای که برلوحی مرمرین نقش بسته بود، دست یافت این لوح ۷۵ سانتی‌متر ارتفاع و۳٤ سانتی‌متر طول دارد بدیهی‌است‌آنچه مورد ادعای آقای دکتر جمس سون است ، اعتقاد مورخان جهان وهمچنین افکار دانش آموزان ودانشجویان‌ویز فارغ‌التحصیلان رشته تاریخ را که مطالعاتی هم در زمینه تاریخ باستان داشتند یکباره دگرگون نموده‌است زیرا آنها باکمال‌تعجب دریافته‌اند که « توسیدید » وهردوت جاعلان ورزیده‌ای بوده‌اند که استنباطات شخصی خودرا راست‌جلوه داده‌اند .

اولین نتیجه ای که از افشاگری آقای جمس سون بدست آمده است این بود که «لاروس» ناچار شد در چاپ تازه خود تجدید نظر بعمل‌آورد. درحالیکه‌همه‌گمان‌میکردندکه‌یادداشتهای هردوت دورنمای صادقانه‌ای ازحقایق ووقایع تاریخ باستان ترسیم نموده است »و حال آنکه دکتر جمس‌سون میگوید یاآنکه «هردوت دروغ پرداز بسیار ماهری بوده‌است و یاآنکه مورخ آماتوری بوده‌است که نمیدانسته نخستین وظیفه یك مورخ صادق،دقت، تامل و مطالعه بی‌شائبه دراسناد تاریخی است هردوت جاعل ، خرفو یامزدور بوده‌است .

بدین‌دلیل عده‌ای عقیده دارند که بایدتاریخ نبرد «ترموپیل وسالامین » دوباره نوشته شود .

همانطوریکه در بالا گفتیم دکتر جمس‌سون ازاین لوح مرمرین که هنگام اقامتش در ناحیه «ترزن »کشف شده‌است بمثابه یك‌سند تردید ناپذیر دم میزند و میگوید .

«هنگامیکه باین گنج بزرك دست یافتم و آنرا خواندم باورم نمیشد .» دکتر جمس‌بناچار به‌دوست خود پرفسور بی‌دی ـ مریت مراجعه‌میکند وآندوهمراه فعالیت پردامنه وخستگی ناپذیرشان پس از چندماه تحقیق مداوم بنتایج گرانبهای زیر میرسند : تاکنون درباره جنك ایران ویونان عقیده هردوت پذیرفته و محترم بود و (هردوت وقایع جنك‌ترموپیل‌وسالامین را بعدازسی سالی که از وقوع آنها میگذشت گردآوری کرد و بصورت یادداشتها تسلیم مردم کرد .) هردوت نوشته است : ترموپیل بعلت خیانت یك‌سرباز یونانی‌سقوط‌کرد. تمستیوکل سردار شجاع بعدهاآتن را فتح نمود و شهررا باخاك یکسان کرد چنانکه از سربازان ایرانی فقط یك تنگهبان باقی ماندکه‌بعداسیر وگرفتار شدهردوت‌میگوید تخلیه شهر زیر وحشت وناامیدی خاصی ودر عرض یازده ساعت انجام‌گرفت‌آتنی‌ها ناچار گریختند ودر تنگه‌سالامین سپاهی‌گرد آوردند ودرچنین شرایطی بود که تمستیو کل نقشه خودرا بسردار نیروهای‌اسپارتی‌د اوریباد تحمیل‌کرد نقشه تمستیو کل پیروزشدو ایرانیان شکست خوردند و یونان دوباره تفوق خودرا بردریاها بدست آورد .

این جریان نقطه قابل اهمیتی در تاریخ است زیرا عصر طلائی یونان باستان از همان‌زمان شروع می‌شودو در بسط تمدن غرب تاثیر بسزائی میگذارد

اماکشف دکتر جمس‌سون باسناد هردوت لطمه میزندوآنهاراواهی می‌شمارد و برخلاف تصورات اوچنین میگوید : در حقیقت چندماه قبـل از درگیرشدن جنك ترموپیل » آتنی ها شهرمولد خودرا ترك کردند .«تمستیو کل »هجوم ایرانیان را قبلا حدس زده بود. فرمانی که برروی کتیبه مرمرین حك شده‌است متعلق بژوئن سال۴۸۰ قبل از میلاد مسیح است و بنحوی درخشان نبردی را در «آرتمیزویون » پیش بینی میکند (آرتمیزویون بنای مقدس و معروف آتن است)و ازدفاع خروشان و بدون هیچگونه امکان مصالحه و عقب نشینی درمناطق‌ساحلی ناحیه سالامین دم میزند بنابراین باید اطمینان داشت که «تمستیو کل »قبلا میدانسته که برای پیروزی نهائی‌باید ازلحاظ تاکتیك‌های نظامی ترموپیل را بدست ایرانیان داد و آنگاه آنهارا در چهاردیواری محاصره‌بیتاب وناتوان کرد .ضمنا باید توجه‌داشت‌که‌پیشنهاد «تمستیوکل » در مجلس مقننه‌یونان قدیم بمشورت گذاشته شده است وآراء عمومی آنرا تائیدکرده‌اند بدین سبب هیچگونه سرزنش متوجه‌سربازی که طبق فرمان و رای مردم وپیشنهاد سردارش باشهامت بسیار دشمن را در دام انداخته است نیست آینها از نظر استراتژی جنك لازم بوده‌اند .

عجیب است که هردوت بادرهم ـ ریختن تاریخها از چنین واقعه مهمی دم نمیزند و «توسیدید »نیز سکوت را برمیگزند .کتیبه مرمرین‌که‌فرمان تخلیه شهر را باهالی بموجب آرای مردم و مشورت مجلس دموکراتیك یونان باستان) توصیه کرده‌است مثل اعلامیه استقلال ایالات متحده آمریکا مهم واساسی و بی‌اعتنائی به‌آن‌یکنوع خیانت بشمار میرود .

بهرحال کشف کتیبه مرمرین حقایق تاریخی را آنطوریکه در اصل خود بوده‌است برملامی‌سازد وسربازیونانی را که ایرانیانرا فریفته است از اتهامات‌خیانت مبرا میدارد زیراوظیفه هرسربازاجرای دستورات‌سالار سپاه است و این سرباز بااقدام بچنین‌کاری شهامت را تادرجه اعجاز بالابرده بود.

این سرباز از ضعف ویاترس بکشور خود خیانت نکرده بود بلکه برعکس باراهنمائی صحیح فرماندهان خود ایرانیان را در تنگه‌ترموپیل هدایت کرده‌است .باتوجه به‌اظهارات دکتر جمیس این نظریه پیش آمده است‌که آیا اطلاعات بشر دراطراف تاریخ مناسبات ایران ویونان و یاهریك از کشورهای مزبور بی‌اساس و عاری‌از حقیقت است ؟ کوششهای آینده محققین جواب این سئوال را روشن می‌سازد .

از هفتگی «آر » چاپ پاریس

عکس صفحه — زیبای زیبایان

صدها نفر زیباروی فرانسوی از اطراف‌کشور درپاریس‌گرد آمده بودند تا در مراسم انتخاب ملکه زیبائی فرانسه شرکت نمایند .

قضات مسابقه از بین شرکت‌کنندگان دوشیزه ژان‌دوسی (نفر دست چپ) هیجده ساله و فلورانس نورمان بیست‌ویکساله را بعنوان نمایندگان فرانسه در مسابقه ملکه زیبائی جهان‌که درآمریکا تشکیل خواهد شد انتخاب کردند .

قیافه خندان رضایت آنها را از این پیروزی آشکار میسازد .

جراید فرانسوی معتقدند زیبا رویان کشور آنها درمسابقه ملکه زیبائی جهان بررقبای خود پیروز خواهند شد . زیرا آنان را زیبای زیبایان کشورخود میدانند.

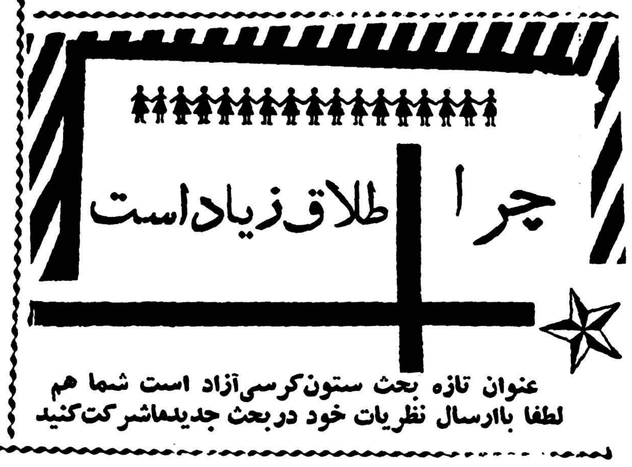

عنوان تازه بحث ستون‌کرسی‌آزاد است شما هم لطفا باارسال نظریات خود دربحث جدیدماشرکت‌کنید

ـ۴۹ـ

این قطعات کاملا قطور بودو در لبه داخلی آنها فرورفتگی وجود داشت که شیشه مات درمیان آن قرار گرفته و بوسیله لحیم سرب درجای خود محکم شده بود .

سرهریك از قطعات از دو طرف خم شده و بکمك پیچ بیکدیگر متصل گردیده بود .

شیشه مات را بضرب مشت شکستم و برای ازبین بردن سرو صدائی که در اثر اینکار برمیخاست مطابق حمله‌ای که سابقا هم بکار میبردم چندین بار سرفه کردم .

تکه‌های شیشه راتوی سطل زباله ریختم وصبح روزبعد درجوی آب‌که‌ار ناخل‌حیاط ردمیشد خالی کردم .

بادسته تیز قاشق آهنی که‌کم‌کم تشخیص میدادم آجا رفوق‌العاده ذیقیمتی استوخیلی کارها میتوان باآن انجام داد لحیم سربی راازداخل‌فرو رفتگی لبه قطعات فلزی بیرون آوردم وبعد پیچهارا نیزبهمین وسیله‌از آنها بازو مخفی کردم .

حالا چهارتکه فلز پهن‌ومحکم داشتم‌که بوسیله آنها وبااستفاده ازراهنمائی «برونوی» میتوانستم فکری برای قلابها بنمایم .

برای اینکار ابتدا بامداد طرح قلابهائی را که‌میخواستم بسازم روی‌دیوار کشیدم تامبادا اشتباهی رخ‌دهدو قطعات آهن غیرقابل استفاده شود .

اینکار چندروز طول‌کشیدو هربار که ازسلول بیرون میرفتم نقشه‌راازروی دیوارپاك میکردم و فقطاثر مختصری ازآن باقی میگذاشتم که مجددا بتوانم روی آنرا پرکنم .

پس‌از آنکه نقشه کامل شدو فهمیدم‌که ازقطعات آهن‌بچه ترتیب‌میتوانم استفاده نمایم موضوع خم‌کردن آنها پیش آمدو برای اینکار ازشکافی که بین چهارچوب دروجدار فلزی آن وجود داشت استفاده کردم .

باین‌ترتیب که‌یك سرقطعه آهن‌راداخل این شکاف میکردم وآنقدر بیکطرف فشار میدادم تا باندازه ای‌که لازم بود خم‌شود .

قطعات آهن خیلی محکم بودوبسختی مقاومت میکرد وچندروز دیگر نیز طول کشیدتا بالاخره توانستم اینکار رانیز انجام دهم ودوقطعه ازآنهاراکه بلندتر بودبشکل قلاب‌درآورم .

گاهگاه براثر فشار زیاد ناگهان آهن عکس‌العمل نشان میدادوازدست من بوسط سلول پرتاب میشد و باصدای وحشت آوری روی زمین میافتاد .

هروقت چنین اتفاقی رخ‌میداد بلافاصله همه‌چیزرا پنهان میکردم وبا حال ترس درگوشه‌ای می‌نشستم وگوش میدادم تابه‌بینم کسی‌وارد گردیدور میشود یانه . زیرا هربار فکرمیکردم که‌قطعا ازپائین صدا راشنیده‌اندوبسراغم خواهند آمدولی خوشبختانه کسی متوجه نشد .

حالامانده بود قلاب سوم که‌میبایستی آنرا از یکی‌از قطعات‌کوچك آهن درست‌کنم واینکار خیلی مشکل‌بود زیرا آهن‌بعلت کوچکی‌جای‌دست نداشت ونمیشد باندازه کافی فشار بآن‌وارد آورد .

آنقدر تلاش کردم تادراین قسمت هم‌موفق شدم وبعدبوسیله سیم‌شروع بساختن حلقه برای قلابها کردم که‌بتوانم یك سرآنر ابه‌طناب وصل‌کنم ودر اینکار هم سوراخ پیچها بمن کمك کرد .

وقتیکه قلابها کاملا آماده شد یك یك آنها را از نظر استحکام آزمایش کردم و هرکدام را جداگانه به سرتکه‌ریسمانی‌که‌حاضر شده بود بستم و به میله پنجره انداختم وبه آن آویزان شدم .

بعد هم باتمام‌قدرتی که داشتم آنرا کشیدم . و بانهایت خوشحالی متوجه شدم که وزن و فشار من کمترین تاثیری در آنها ندارد .

پس از خاتمه آزمایش ، قلابهارادرقسمت‌خارجی پنجره مخفی کردم ودراین هنگام «اوژن» دو ضربه به دیوار زدو من پشت پنجره رفتم .

او پرسید :

ـچه میکنی ؟ چند روز است بقدری ساکت و بی سر و صداهستی که من برای تو نگران شدم .

ـمشغول درست کردن قلاب بودم و سه قلاب بسیار محکم ساختم که گمان نمیکنم حتی با دو برابر وزن منهم خم یابرو بیاورد .

ـباید خیلی مراقب باشی چون قلاب روی بتون صدا میکندوبعقیده من‌بهتراست دور آنها را پارچه‌به پیچی تا از این صدا جلوگیری شود

ـعقیده بسیار خوبی است و همین کار را خواهم کرد . حالااشکالی که در کارم هست مسئله طناب است چون برای‌فرار به‌شصت‌وپنج‌پا طناب احتیاج دارم .

ـشصت و پنج پا ؟ !

ـبله ، سی پا برای عبور از فاصله بین دو دیوار خارجی و سی‌و پنج پا برای پائین آمدن از بام.

ـچطور میخواهی این مقدار طناب را درست کنی ؟

ـبا پوشش روی حصیر و پتوهایم .

ـباید گره ها را خیلی محکم بزنی تا...

در این‌موقع صدائی از طرف کریدور شنیده شد و هردو بسرعت از پشت پنجره پائین رفتیم .

صبح روز بعد که درراهرو صف‌کشیده‌بودیم موقعیکه نگهبان روی خود را بطرف دیگر کرد «اوژن» بسرعت یك قدم جلو گذاشت و یك پتوی تا کرده را بداخل سلول من انداخت و مجددا سرجای خود برگشت

ببهانه اینکه حوله خودرا جا گذاشته‌ام وارد سلول شدم و پتو را در گوشه‌ای گذاشتم و خنده تشکر آمیزی به او کردم .

دو روز بعد همین عمل راتکرارکردو ودومین پتو را بداخل سلول من انداخت و من تعجب میکردم که مگر او چند پتو دارد ؟

موقعیکه برای رفتن به حیاط‌ازجلوسلول او رد میشدم نگاهی‌بداخل آن انداختم و دیدم که روی تخت چیزی جز قطعه حصیر وجود ندارد .

آنشب وقتی از پشت پنجره باهم صحبت میکردیم باو گفتم :

ـوهرتو پتوی خودت را بمن داده‌ای و شب خیلی سردت خواهدشد.

بعلاوه اگر آلمانها مرا در حین فرار یا موقع تهیه مقدمات آن بگیرندو در اثر بازجوئی بفهمند که من پتوهای اضافه‌ای هم داشته‌ام که با آن طناب ساخته‌ام سایر سلولها را تفتیش خواهند کرد تا به‌بینند پتوی کدامیك کم است و بدون شك موضوع راخواهند فهمید. وترا هم مانند من تیرباران خواهند کرد .

من نمیخواهم ترا به چنین خطری بیندازم و فردا پتوهای ترا پس خواهم داد.

به تندی گفت :

ـنه، اینکاررانکن ، من فکر همه چیز را کرده‌ام . تو باندازه‌کافی بارچه و پتو برای ساختن طناب نداری .

زندگی همه مادر اینجا بکدیگر بسته است ودریك مبارزه واحد باهم شریك هستیم .

حرفهای او مرا تکان داد . چندهفته‌قبل بود که خودم عین‌همین حرفها را باو زده بودم و حالا او آنقدر نسبت به‌آن ایمان پیدا کرده‌بود که داشت آنرا مجددا از طرف خودتحویل اولین گوینده‌اش میداد.

مؤسسه‌ای که دربهبود امور اداری ایران نقش حساسی دارد

مؤسسه امور اداری دانشگاه تهران درطی مدت کوتاهی کمک‌های بسیاری به‌بهبود امور اداری سازمانهای دولتی وملی نموده است

موسسه امور اداری دانشگاه تهران در طی مدت کوتاهی که بوجود آمده است کمك بسیاری به بهبود امور اداری در دوائر دولتی در سازمان های خصوصی نموده است.

تا چند مدت پیش تحصیلات رسمی برای تسهیل در امور اداری درایران وجود نداشت نیاز تحصیل حرفه‌ای در این مورد هنگامی بیش از پیش ضرورت یافت که ایران ثبات سیاسی واقتصادی بیشتری پیدا کرده وملت ایران قدمهای برجسته ای در توسعه امور اقتصادیات خود در تحت توجهات اعلیحضرت همایون‌شاهنشاهی برداشت.

توجهات شاهنشاه

مع الوصف دیری نپائید که‌برای اجرای دستورات موکد اعلیحضرت همایون شاهنشاه لزوم بهبود سازمان های دولتی محسوس گردید و لازم شد رفع این نیازمندی بعمل آید. برای حل‌این‌مسئله توجه‌موسسه‌عالی آموزش‌خودیعنی دانشگاه‌تهران گردید از آن پس کمك اداره همکاریهای فنی امریکا و همکاری مدرسه علوم اداری دانشگاه کالیفرنیای جنوبی بنای موسسه علوم اداری دردانشگاه حقوق تهران گذارده شد. و بهمین جهت موسسه علوم اداری رسما از طرف آقای دکتر اقبال که آن زمان سمت ریاست دانشگاه تهران را داشت افتتاح گردید. متعاقب این امرگروهی ازاستادان دانشگاه‌کالیفرنیای جنوبی که با استادان ایرانی همکاری می کردند بنای موسسه مزبور را گذارند درطی سه سال اول آنها با دستیاران ایرانی خود کار کردند وآنها را برای مقام استادی در رشته امور اداری تعلیم دادند. استادان ایرانی بتدریج جای آنان را گرفتند واستادان امریکائی اکنون سمت‌مشاور رادارند.

اقدامات مهم

برای بهبود سازمان های اداری موسسه علوم اداری متعهد شد که پروژه های مخصوصی را اجرا کند. از قبیل.

۱ـ کلاسهای مخصوصی را برای تعلیمات حرفه ای جهت دانشجویان دائر کند و در ضمن رشته های علمی راهنمای حرفه ای را نیز منضم این امر گرداند.

۲ـ کارمندان را تحت برنامه های مدرنی به علوم اداری آشنا سازد تا برای خدمت در موسسات و دوائر دولتی شایستگی لازم را واجد گردند

۳ـ اصول اداری و نقشی راکه یك نفر مدیر امور اداری ایفاء می کند در اذهان عمومی روشن سازد

برنامه های آموزشی موسسه‌علوم اداری بتدریج اجرا میگردد در ضمن آقای دکتر علی اصغر پور همایون استاددانشگاه‌ورئیس‌موسسه‌علوم‌اداری بزودی برای شرکت در کنفرانس‌علوم اداری عازم ایتالیا میگردد و آقای دکتر محمد سام معاون موسسه علوم اداری نیز به فیلیپین عزیمت نمود. درفیلیپین کنفرانسی برای بهبودامور اداری با حضور نمایندگان کلیه کشور ها برپا میگردد.

فرهنگی ـ ورزشی

۷سال مقام قهرمانی درفرانسه

این دانشجوی ایرانی مقام اول مسابقات پینك‌پنك دانشگاههای پاریس را دارد

آقای هوشنك سیمون یکی از دانشجویان رشته پزشکی که مدت چندین سال است در کشور فرانسه مشغول تحصیل در رشته پزشکی می‌باشد چندین سال است پی‌درپی در مسابقات پینك‌پنك قهرمانی‌دانشگاه های فرانسه مقام قهرمانی پینك پنك انفرادی دانشگاههارا بدست آورده است درمسابقات اخیر پینك پنك‌آقای سیمون موفق شد برای هفتمین بار مقام قهرمانی را بدست آورده وپرچم سه‌رنك‌ایران‌رادرمسابقات قهرمانی به اهتزاز درآورد نامبرده‌درمسابقه‌انتقامی که‌بین تیمهای دانشگاهی فرانسه وسوئیس درماه گذشته انجام گردید موفق شدمقام اول مسابقات انفرادی راکسب نماید.

رقیبان سرسختی که درفرانسه بااین قهرمان ایرانی مرتبا دررقابت می‌باشند و مغلوب گردیده‌اندعبارتند از «لوازون» قهرمان دانشکده‌ادبیات پاریس «دومیروس» قهرمان دانشکده حقوق پاریس که درردیف قهرمانان خوب کشور فرانسه می‌باشند.

کلاس مربیان خانه‌داری

کلاس کارآموزی مربیان خانه داری اداره مراکز استان از روز اول تیرماه ۳۹ بمدت یکماه در دبیرستان شاهدخت تشکیل میشود.

دراین کلاس اصول تعلیمات خانه‌داری شامل: بچه‌داری. آشپزی نظافت شخصی وتزئین منزل به‌مربیان آموخته میشود.

۳۳نفر شرکت کنندگان دراین کلاس پس‌از عزیمت به محل خود کلاس کارآموزی دیگری جهت دبیران رشته خانه‌داری دبیرستان های دخترانه شهرستانهای تابعه‌دائر خواهند نمود.

برای شرکت کنندگان‌این کلاس پنجهزار نسخه جزوه های لازم در موارد مزبور تهیه شده است.

دعوت تیم فوتبال انگلستان بایران

همانطوریکه قبلا اطلاع داده شد هنگامیکه آقای دکتر اکرامی رئیس باشگاه شاهین بانگلستان مسافرت نمود از تیم فوتبال «لوپن» انگلستان که یکی از قویترین تیم های فوتبال این کشور میباشد دعوت نمود تا برای انجام سه مسابقه بایران بیایند.

با موافقت فدراسیون فوتبال و رگبی کشور مقدمات کار برای دعوت این تیم انجام شد و بنا به پیشنهاد فدراسیون تیمسار سرلشکر دفتری رئیس سازمان تندرستی جوانان و تربیت بدنی ایران جریان‌دعوت این تیم را در شرفیابی خود بعرض ملوکانه رسانید و شاهنشاه با این دعوت موافقت فرمودند.

صبح امروز آقای سرهنك مکری رئیس فدراسیون فوتبال و رگبی کشوربه‌خبرنگارمااظهار داشت‌تیم فوتبال«لوپن» انگلستان‌قرار بوددر اردیبهشت ماه‌به‌تهران بیاید ولی بعلت آماده نبودن زمین این دعوت به تعویق افتاد.

اخیرا از طرف فدراسیون به باشگاه شاهین اطلاع داده شده است که در مورد تماس و ورود این تیم به تهران اقدامات لازم را بعمل آورد و تاریخ مسابقات را تعیین نماید.

تعداددانش‌آموزان‌در کلاسهامحدودمیشود

بطوریکه ازوزارت فرهنك‌اطلاع میدهند بمنظور اینکه حداکثر تعداد دانش‌آموزان درکلاسهای دبیرستانی تعیین شوداداره کل تعلیمات متوسطه ازمراکز استانها خواسته بودکه آمار فعلی کلاسهای دبیرستانی راارسال دارند باتوجه به‌تعداد کلاسها درهراستان وتعداد دانش‌آموزان جدول‌حداکثر تعداد دانش‌آموزان درهرکلاس‌تعیین وازطرف معاون تعلیماتی وزارت‌فرهنك بکلیه استانها ابلاغ‌شد. بموجب این دستور ادارات کل‌فرهنك استانها موظف خواهند بود که ازآغاز سال تحصیلی آینده میزان حداکثر تعیین شده را برای کلاسهای مختلف دبیرستان ملاك عمل‌قرارداده ودر هرکلاس که آمار دانش آموزان ازمیزان‌تعیین‌شده تجاوز نماید دانش‌آموزان اضافی رابدبیرستان های‌دیگر انتقال دهند. حداکثر مزبور بتناسب تعداد کلاسهاودانش‌آموزان درهراستان متفاوت‌استولی‌بطورکلی درهرکلاس‌از۳۰و ۵۰نفرمتجاوز نخواهدبود بدین‌ترتیب مشکل کلاسهای پرجمعیت تااندازه‌ای مرتفع شدهو تناسب آمار محصلین‌دردبیرستان رعایت خواهد شد.

توسعه دانشکده معقول ومنقول مشهد

ازسال تحصیلی آینده یك استاد مصری دراین دانشکده به تدریس خواهد پرداخت ـ کتابهای جدید برای کتابخانه موسسه وعظ تبلیغ دانشکده معقول ومنقول مشهد

خریداری میشود

طبق‌برنامه‌ای که ازطرف وزارت فرهنك تنظیم شده دانشکده معقول‌و منقول مشهد بابرنامه خاصی توسعه خواهد یافت این دانشکده در آبان‌ماه ۱۳۳۷ افتتاح شده ودارای دورشته معقول ومنقول است.

در سال اول و دوم آن جمعا ۸۴ نفر به‌تحصیل اشتغال دارند، امور آموزش دانشکده رایك‌نفردانشیار و ۱۵نفرمعلم که‌درعلوم‌قدیمه‌دارای رتبه اجتهاد ودونفر معلم زبان خارجه اداره میکنند‌درسال‌تحصیلی جاری‌حسب‌الامر شاهنشاه مؤسسه وعظو تبلیغ‌اسلامی نیزدراین دانشکده تشکیل شده در این‌مؤسسه ۳۷نفر دانشجو به‌تحصیل اشتغال دارند وسرپرستی آن نیز با آقای دکتر مجتهدزاده است.

بهریك از دانشجویان مؤسسه ماهیانه پانصدریال کمك‌خرج‌تحصیلی داده میشود.

شرط ورود بموسسه داشتن دیپلم کامل‌دبیرستان‌یاتصدیق مدرسی‌است بامذاکراتی که آقای دکترسامی‌راد رئیس دانشگاه مشهد بعمل آورد. برای تدریس و تمرین زبان عربی‌یك استاد مصری از سال تحصیلی آینده دردانشکده معقول‌ومنقول وموسسه‌وعظ وتبلیغ مشهد مشغول تدریس خواهد شد.

کتابخانه دانشکده معقول ومنقول مشهد دارای چهار هزار جلد کتاب استو قرار است کتابهای بیشتری برای آن خریداری شود.

تعداد محصلین

مشگل بزرك آموزش کشور در چندسال اخیر افزایش‌سریع محصلین و نبودن وسیله کافی است.

تعداد شاگردان در کلاسها فوق‌العاده نامتناسب است در بعضی ازدبیرستانهای بزرك‌همین تهران کلاسهای هفتاد وهشتاد نفری دایر میگردد.

دراین کلاسها معلم شاگرد خود را نمی‌شناسد، بهمه‌آنها نمیتواند برسد، روحیه و قوه آنهارا درك نمیکند، صدای معلم بآخر کلاس نمیرسد!

ودرنتیجه شاگرد و معلم‌هر دوازوضع ناراضی‌و خسته‌میشوند درحوزه امتحانی ششم یکی از همین مدارس از هفتاد و پنج نفردانش آموز فقطشش‌نفر قبول شده‌اند!

وزارت فرهنك خود متوجه این نقص‌میباشدبموجب دستوری که‌وزارت فرهنك داده از سال تحصیلی آینده میزان حداکثر تعداد محصلین در کلاسها باید بین ۳۰و ۵۰نفر تثبیت گرددو برای‌جلوگیری‌از تراکم‌محصلین مسئولین امر باید دانش‌آموزان اضافی را بسایر مدارس منتقل نمایند.

امامسئله‌ای که‌پیش خواهد آمد آنستکه کدام مدرسه خالی است که‌جمعیت اضافی رابآنجا منتقل کنند؟

راه حل‌اساسی‌برای جلوگیری از تراکم محصلین در کلاسها ایجاد مدارس فنی همراه با تاسیس مدارس نظری جدید است برای عملی شدن این برنامه باید به‌تربیت معلم و ایجاد ساختمان که دو رکن اساسی واصلی است اقدام‌کرد.

برنامه حرفه‌ای هر چندخوب پیش برود بواسطه سنگینی مخارج مشکل افزایش سریع محصلین را نمیتواند حل کند.

بنابراین در ایجاد مدارس مخصوصا دوره های دبیرستانی بموازات اجرای برنامه‌های فنی از تاسیس مدارس نظری دولتی نباید غفلت کرد.

مرتضی‌شهیدی

تقاضای تاسیس دبیرستان

درآخرین جلسه انجمن همکاری خانه ومدرسه دبستان سروش طی نامه‌ای که تهیه شداز وزارت‌فرهنك تقاضا گردید که اقدام اساسی‌برای دایرکردن کلاس اول دبیرستان‌در دبستان‌سروش‌بشودتافارغ‌التحصیلان ششم ابتدائی سرگردان نشوند.

ضمنا دراین جلسه از خدمات خانم عاطفه رئیس دبستان نیزتقدیر بعمل آمد.

جشن فیروزکوهی

جشن پایان سال تحصیلی‌دبستان فیروز کوهی‌باحضور آقایان‌خطاطان وزیر گمرکات‌وانحصارات، کوثری مدیر کل‌فرهنك‌تهران وجمع کثیری از اولیای محصلین برگزار شد.

پس‌از نواختن سلام شاهنشاهی آقای احمد فرسار رئیس دبستان پشت تریبون قرار گرفت وطی سخنرانی مبسوطی گزارش‌سالیانه دبستان راداد ووضع‌واقدامات فوق برنامه دبستان را درطول سال تحصیلی گذشته بنظر حضار رساند آنگاه آقای صدرائی رئیس ناحیه ۲فرهنگی تهران مطالبی بیان‌داشت وبعد آقایان خطاطان ومهندس جفرودی وصارمی جوائز دانش ـ آموزان برجسته دبستان فیروز کوهی را توزیع کردند وسپس مجلس جشن پایان یافت.

کتاب

دستور نامه

در میان آثار متعدد منظوم‌ومنثور ادبیات فارسی که از قرنها پیش تاکنون بوجود آمده جای‌یك کتاب دستور زبان فارسی که از هرحیث جامع و کامل باشد تاکنون‌خالی بود و جز چند کتاب انگشت شمار در مورددستور زبان‌و صناعات‌شعری برشته نگارش کشیده نشده‌است.

شاید در خارج از ایران باین موضوع بیشتر توجه شده باشد چنانکه چند سال قبل آقای لازار دانشیار دانشگاه پاریس که در زبان و ادبیات فارسی تخصص داردکتاب نسبتا جامع و مفیدی راجع‌بدستور زبان فارسی تالیف و تدوین نموده است.

خوشبختانه اخیرا فاضل ارجمند آقای دکتر محمد جواد مشکورمعلم دانشسرایعالی و همکار عزیز ما کتاب دستوری بنام «دستور نامه» منتشر ساخته است که از سایر کتابهائی که در این زمینه‌نگاشته شده مفصل تر و جامع‌تر است.

با توجه‌باینکه آقای دکترمشکور در دانشگاه تبریز سالها بتدریس دستور زبان فارسی اشتغال داشته کتاب ایشان از هر حیث کامل و مفید می باشد و مخصوصا باتمرین های متعددو مختلف برای‌دانشجویان ودانش آموزان مورد استفاده‌خواهد بود.

توضیح باشگاه سپه

امروز آقای‌طربی رئیس‌باشگاه‌ورزشی‌سپه طی نامه ای برای ما نوشته است «بطوریکه اطلاع دارید فینال مسابقه والیبال کاپ نفت که در روز سه شنبه ۲۱ خرداد ماه ۳۹ بین تیمهای والیبال تاج و سپه در حضور والاحضرت شاهپور غلامرضا پهلوی در استادیوم ورزشی انجام شد که در نتیجه تیم والیبال سپه سه بر یك بر تیم والیبال تاج پیروز گردید ولی باکمال تاسف‌درروزنامه اطلاعات مورخ یکشنبه ۲۲ خرداد ماه ۳۹ خبر مسابقه مزبور تحت عنوان (تیم والیبال جوانان تاج برتیم والیبال تاج پیروز گردید) درج شده بود درصورتیکه در این مسابقات تیمی بنام جوانان تاج شرکت نداشته و آن مسابقه بین تیمهای والیبال سپه و تاج انجام شده است».

آگهی مزایده فروش اتومبیل

اداره اردنانس ارتش ۲۲ دستگاه‌جیپ جنگی همچنین ۷دستگاه جمس جنگی در یك پارتی و۳ دستگاه دوج دریك‌پارتی بشرح زیر.

الف جیپ بشماره ۱۵۹۰۸ و ۱۶۳۴۶ و ۱۵۴۶۷ و ۱۵۳۰۴ و ۱۵۶۸۸ و ۱۷۰۱۱ پارتی دوم بشماره های ۱۷۳۴۳ و ۲۳۹۰۸ و ۱۶۶۷۶ و ۱۶۵۰۱ و ۱۵۸۶۸ و ۱۵۸۸۵ پارتی اول از پنج دستگاهی بشماره های ۱۵۸۹۲و ۱۵۰۸۰ و۱۵۱۶۶ و ۱۶۱۸۲ و ۱۶۵۲۰ پارتی دوم بشماره های ۲۴۰۷۸ و ۱۷۸۲۸ و ۱۵۷۶۴ و ۱۶۴۸۶ و۱۵۶۶۸

ب ـ جمس جنگی بشماره های ۱۱۹۸۴ و ۱۲۰۵۶ و ۱۴۳۳۰ و ۱۰۶۰۷ و ۱۲۷۳۳ و۱۱۳۸۶ و ۱۲۲۳۸

ج ـ دوج بشماره های ۱۳۶۷۱و ۱۲۶۱۹ و ۱۲۴۵۵

را از طریق مزایده کتبی بفروش‌میرساند.

۱ـ داوطلبان میتوانند همه روزه ازساعت ۱۰ صبح الی ۱۲ خودروهای نامبرده را در میدان اشیاء فرسوده اداره اردنانس واقع در عباس آباد ازنزدیك بازدید نموده و برای هر پارتی جداگانه مبادرت به‌پیشنهاد نمایند.

۲ـ شرکت کنندگان بایستی پیشنهادات خودرا در۲ نسخه روی اوراق چاپی که مشخصات خودروهای مورد مزایده در آن ذکر شده باشد تاساعت ۱۰صبح روز چهارشنبه ۱۵ تیر ماه ۳۹ بدفتر سازمان خدمات واعتبارات اداره اردنانس‌و دفتر اداره بازرسی مالی ارتش تسلیم ورسید دریافت دارند.

۳ـ حضور پیشنهاد دهندگان در جلسه‌مزایده آزاد بوده و کمیسیون درردیا قبول یك یا کلیه پیشنهادات رسیده مجاز است.

۴ـ پیشنهاد دهندگان میبایستی مبلغ‌سی هزار ریال برای هر پارتی ۶ دستگاهی و بیست و پنجهزار ریال برای هر پارتی پنج دستگاهی جیپ و هفتاد هزار ریال برای۷ دستگاه جمس جنگی و بیست و یکهزار ریال برای۳ دستگاه دوج‌بعنوان ودیعه بحساب ۱۲۲۷ دارائی شماره ۵در بانك‌ملی (شعبه فردوسی) ریخته و اعلامیه آنرا پیوست پیشنهاد خود نمایند.

۵ـ به پیشنهادات مبهم وبا قید و شرط و بدون سپرده و همچنین پیشنهادیکه دیرتر از ساعت مقرره واصل شده باشد ترتیب اثر داده نخواهد شد.

۶ـ چنانچه برنده مزایده در ظرف پنج‌روز پس از تاریخ ابلاغ کمیسیون در پرداخت بقیه ارزش خودروهای مورد مزایده خودداری نمود معامله کان‌لم یکن فرض و سپرده بنفع ارتش ضبط خواهد شد.

۷ـ پرداخت کلیه عوارض و مالیات و هزینه آگهی بعهده برنده مزایده خواهد بود.

۸ـ پیشنهادات واصله در ساعت ۱۲ روز چهارشنبه ۱۵تیر ماه۳۹ در دفتر سازمان خدمات و اعتبارات بازو قرائت خواهد شد.

رئیس اداره اردنانس ارتش

آ ـ ۱۱۹۴۴

نور و دوام لامپ های تونگسرام
شهرت جهانی دارد
TUNGSRAM
محل فروش: کلیه مغازه های الکتریکی ـ تهران و شهرستانها
آ ـ ۱۱۹۶۲

Optalidon
اپطالیدن ساندوز محصول سویس
اپطالیدون ساندوز را فقط درکاغذهای زرورقی که دارای علامت مخصوص ساندوز است خریداری فرمائید

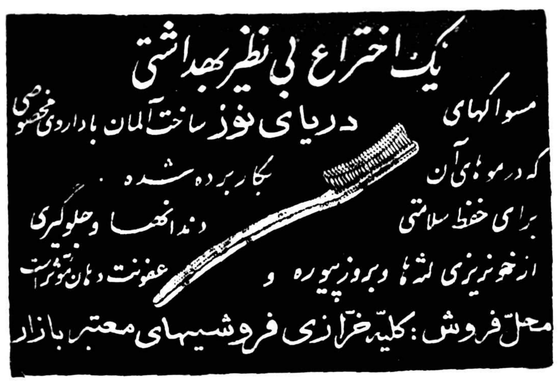
یک اختراع بی نظیر بهداشتی
مسواکهای دریای نوز ساخت آلمان با داروی مخصوصی
که در موهای آن بکار برده شده
برای حفظ سلامتی دندانها و جلوگیری
از خونریزی لثه‌ها و بروز پیوره و عفونت دهان موثر است
محل فروش: کلیه خرازی فروشیهای معتبر بازار
آ ـ ۱۱۹۱۰

آگهی مناقصه خرید یکدستگاه مته سوراخ‌کن عمیق

امور صنایع سازمان برنامه یك دستگاه مته سوراخ کن عمیق‌به قطر چهار تاشش اینچ‌رابرای کارخانه سیمان دورود ازطریق مناقصه خریداری مینماید.

۱ـشرکت کنندگان میتوانند برك شرایط مناقصه ومشخصات یك دستگاه مته مزبوروهمچنین طرح قرارداد مربوطه رادر مقابل‌تسلیم رسید ازدفتر امور صنایع‌سازمان برنامه دریافت دارند.

۲ـ شرکت‌کنندگان بایستی پیشنهادات خودرا تاآخر روز اداری ۲۵ مرداد ۳۹به دفتر امور صنایع سازمان برنامه تحویل نموده ورسید دریافت دارند.

۳ـ پیشنهادات واصله درساعت ۹صبح روز ۲۶ مرداد ۳۹ در دفتر امور صنایع افتتاح وقرائت خواهد شد. بدیهی است به پیشنهاداتی‌که بعداز تاریخ فوق واصل گردد طبق‌مقررات جاری هیچگونه ترتیب اثری داده نخواهد شد.

۴ـ حضور پیشنهاددهندگان درجلسه مناقصه آزاد میباشد.

۵ـ هزینه آگهی ویاهرنوع هزینه‌های دیگری که باین مناقصه تعلق‌گیرد بعهده برنده مناقصه خواهد بود.

۶ـ پیشنهاددهندگان بایستی برك شرائط مناقصه ومشخصات یك دستگاه مته مزبور وطرح قرارداد مربوطه راامضاء وباپیشنهاد خود یکجا تسلیم دفتر امور صنایع‌سازمان‌برنامه‌نمایند قرارداد مربوطه را امضاء وباپیشنهاد خود یکجا تسلیم دفترامور صنایع سازمان برنامه نمایند.

۷ـ امضای اوراق مزبور بمنزله شرکت وقبول مناقصه بوده وامور صنایع‌نیز دررد ویاقبول یك یا کلیه پیشنهادات مختار است.

مدیر امور صنایع سازمان برنامه ـمهندس‌اسبقی

۱ـ۳ آ ـ ۱۱۴۰۶

لاستیکهای گودریچ تمام نایلون
لاستیکهای باری وسواری مخصوص جاده های ایران
نماینده انحصاری:
شرکت سهامی شبدیز
خیابان سعدی ـ تلفن های: ۳۶۸۰۵ و ۳۶۲۷۱

اجتماعی

یك خانم نماینده مجلس آلمان غربی میگوید:

خانمهای ایرانی در مدپرستی خیلی پیشرفت کرده‌اند!

زنان آلمانی هم مدپرست‌اند واصلا زن نمیتواند مدپرست نباشد...

خانم دکتر هدی فلیتز

* **خانمهای ایرانی بسیار خوشگل و تودل‌برو هستند**
* درآلمان تعداد دختر وزنان بی‌شوهر زیاد است
* **مصرف قرصهای ضد حاملگی درکشورهای پرجمعیت لازم است**
* حتی فعالیتهای سیاسی واجتماعی هم مانع مدپرستی خانمها نیست ...
* **زنان آلمانی دوشادوش مردان پیش میروند .**
* خانمهای ایرانی درامور اجتماعی هم پیشرفتهائی بدست آورده‌اند .

خانم دکتر هدی فلیتز که نمایندهٔ مجلس آلمان غربی است و ضمنا نماینده زنان آلمانی نیز هست بخبرنگار ما گفت‌در تهران خانم های ایرانی در مد پرستی خیلی پیشرفت کرده‌اند و امیدوارم در امور اجتماعی به پیشرفتهای زیادی برسند . وی گفت عدهٔ زیادی از خانمهای آلمانی هم‌مد پرست‌هستند و اصلا زنان ذاتا مد پرست‌اند واز هر وسیله‌ای برای‌زیبائی خوداستفاده میکنند !

وی گفت حتی گمان میکنم فعالیت های سیاسی و اجتماعی هم مانع مدپرستی و زیبائی طلبی‌خانمها نباشد !

خانم دکتر هدی فلیتز نمایندهٔ یک‌راز جمعیت های زنان آلمانی عضو اتحادیه بین المللی در یك مصاحبه خصوصی اطلاعاتی دربارهٔ زنان‌آلمانی‌وفعالیت‌اجتماعی آنان در اختیار خبرنگار ما گذاشت که‌ذیلا درج میگردد :

خانم دکتر فلیتز ، چهل وپنج سال دارد و از ابتدای جوانی در جمعیت های زنان آلمانی فعالیت‌می کرده . نامبرده دکتر در فلسفه است ونماینده مجلس‌شهر «برمن» نیز میباشد .وی درباره گذشته زنان آلمانی یعنی زمانی که هیتلر بر آلمان نازی حکومت میکرد گفت

زنان آلمان در آن هنگام فعالیت زیادی نداشتند بیشتر بکار های مربوط به امور خانه داری می‌پرداختند به سیاست کاری نداشتند این محدودیتی بود که هیتلربرای آنان قائل شده بود تنها کسانی از زنان میتوانستندفعالیت های‌اجتماعی و سیاسی داشته‌باشند که درجمعیت بخصوصی که آنهم‌تحت نظرمستقیم هیتلر اداره میشد عضویت داشته باشند ، در زمان جنك غیر از این یك جمعیت ، جمعیت دیگری‌فعالیت نداشت عموما در آن‌زمان اداره‌امور و تصمیم با مردان بود و زنان دخالتی در هیچ کاری نداشتند.

بعد ازجنك زنان آلمانی‌فداکاری بسیاری از خود نشان دادند ،باوجود اینکه مادران جگرگوشه های خود را از دست داده بودند و نوجوانان شوهر و نامزد خودرا بگورسپردند باز هم باروحیه‌ای قوی و خلل‌ناپذیر در راه آبادانی آلمان جدید گام برداشتند، این زنان فداکار و با گذشت تا آنجا کار کردند که با دست ظریف خود خانه های ویران شده را دوباره ساختند و فرزندان بی‌پدر خودرا در دامان سعی و کوشش خود پرورش دادند وامروز آن کودکان فرزندان برومندآلمان شده‌اند و مادران آنان به داشتن چنین فرزندانی مباهات میکنند .

بقیه درصفحه۱۵

اشتهای وسیع !

خانم فیلتز که خودش نمایندهٔ مجلس آلمان غربی است میگویدکه درحال حاضر ده در صد ازنمایندگان مجلس آلمان غربی زن هستندولی این کافی نیست و باید ۵۰ در صد نمایندگان‌آلمانی زن باشند .یعنی نصف مردان و نصف زنان .

شاید بگوئید که خانمها عجب اشتهای وسیعی دارند ، ولی باتوجه باینکه‌درحال‌حاضر تعدادنمایندگان‌مرد بیشتراست(درحالیکه‌حقوق‌زن و مرد مساوی‌است) باید گفت که اشتهای آقایان ازخانمها وسیع‌تراست !

هیتلر زنان را از سیاست بازداشت

خانم فلیتز میگوید هیتلر زنان آلمانی راخانه نشین کرد ! هیتلر گفت زن چکار دارد بسیاست و این حرفها ؟ زن بایدساعتها درخانه بنشیند و بکارهای خانه برسد . شوهرداری کند، بچه‌های خوبی‌تربیت‌کند ، غذای خوبی بپزد ، و مهمانی برود ، همین وبس !

البته هیتلر مخالف‌کار کردن خانمها نبود . در دورهٔ او هم زنان آلمانی مانند مردان کار میکردند ولی او خانمها را ازسیاست منع میکرد. علت آن بود که هیتلر بخانواده اصالتی قائل بود. در فلسفهٔ او خانواده «واحد ملی» نام داشت و ملت ترکیبی از این «واحد ملی» بود . او میگفت برای اینکه ملت خوبی داشته باشیم باید خانواده‌های خوبی داشته باشیم و برای اینکه خانواده‌های خوبی داشته باشیم باید کدبانوهای خوبی داشته باشیم !

هیتلر اینطور فکر میکرد ولی البته خانمهائیکه سیاست را دوست دارند باعقاید او مخالف بودند . والبته هیتلر آن دسته از خانمها را که حاضر بودند برای حزب او کارکنند ، بسیاست راه میداد . . .

حق رای

سایر حقوق زنان را تضمین میکند

خانمهای ایرانی بسیار مهمان نوازند

«حق رای ، سایر حقوق زنان را تضمین میکند» این مطلب را دیروز خانم‌ازلین درانیاگالا ،نماینده سیلان و رئیس اتحادیه ـ بین‌المللی زنان در جلسه افتتاحیه‌اتحادیه اعلام‌کرد.

خانم درانیاگالا ضمن اشاره به فعالیتها و پیشرفتهای اتحادیه گفت که از هنگام تشکیل اتحادیه ، حق رای از طرف ۳۶ کشوردردجهان‌پذیرفته شده‌است و البته ایران و سویس‌جزو این ۳۶کشور نمی‌باشند .وی گفت که اساسا این اتحادیه دراینده برای بدست آوردن حق رای برای زنان جهان تشکیل شده از آنوقت اتحادیه مبارزه‌ای را علیه تبعیضات درباره زنان در زمینه های سیاسی و مالی آغاز کرده‌است .همچنین برای بدست آوردن موقعیت و حقوق متساوی‌برای زنان در حدود حقوق مردان وبرای‌حفظ سطح‌پایه و اصول اخلاقی زنان و برقراری تفاهم‌و همکاری بین‌المللی مجاهدت کرده‌است .

در پاسخ بیك‌سئوال‌خانم‌درانیاگالا گفت که درمیان اعضای‌آسیائی‌اتحادیه سریع‌ترین پیشرفتها در کوتاهترین زمان نصیب زنان هند وپاکستان گردیده است . او گفت که هدف اتحادیه تنها تنویر افکار زنان از لحاظ سیاسی نیست ، بلکه همچنین منظور تلقین کردن احساسی در آنها درباره حقوق مدنی‌ووظایف‌دیگرشان می‌باشد .

درباره زنان سیلان خانم درانیاگالا گفت که تاسال گذشته تبعیضی علیه زنان در سیلان وجود داشت که‌بموجب آن خانمهااز‌عهده‌دارشدن‌مشاغل‌سیاسی و دیپلماتیك و مقامات عالی کشوری محروم بودند ولی سال گذشته کوششی دسته جمعی زنان سیلان به‌پیروزی بزرگی انجامید ودولت تصمیم گرفت که این تبعیض رانیز ازبین ببرد واز آنوقت زنان بامردان دارای حقوق متساوی شده‌اند .

خانم درانیاگالا درخاتمه از مهمان نوازی ایرانیان تشکر کرد و گفت من درباره مهمان نوازی‌ایرانیان‌تاکنون مطالب زیادی شنیده بودم و اکنون بچشم دیدم که ایرانیها و بخصوص خانمهای ایرانی بسیار مهمان‌نوازند .

ادارات دولتی کم وزیاد میشود

۱۳۴۰ ، سال دومین سرشماری عمومی ایران است

امروز خبردادند که بحساب‌جمعیت ادارات وموسسات دولتی درشهرها ونقاط مختلف استانهای کشور کم وزیاد خواهد شد. این تغییر پس از انتشار نتایج اولین سرشماری عمومی ایران ضروری حس شده است.

دومین سرشماری عمومی ایران سال آینده (۱۳۴۰) بعمل خواهد آمد.

امروز آقای مهندس شاهین‌نماینده دولت ایران درسمینار آمارشناسان بمبئی که بمنظور بحث پیرامون بهره برداری وارزیابی نتایج سرشماریها)تشکیل شده بود گفت که نتایج سرشماری سال ۱۳۳۵ برای ۱۱۹ناحیه مختلف کشور ایران‌به

انتشار رسیده وهم‌اکنون مقامات دولتی وملی از آن برای تهیه‌طرح‌ها استفاده می‌کنند.

نامبرده سپس گفت‌که مثلانفطی از کشور که ازنظر مدارس‌روستائی فقیر هستند ویا نقاطی که تعداد موسسات بهداشتی آنها قلیل است درروی نقشه‌هائی مشخص واز طریق مکاتبه به وزارت خانه‌های فرهنك وبهداری ارسال شده است تاآگر بودجه‌ای برای عمران فرهنك یا بهداشت روستائی باشد. در نقاط فقیر مصرف گردد.

ونیز براساس رقم جمعیت‌درنقاط مختلف کشور درواحدهای سازمانی ادارات دولتی مانند واحدهای پست وتلگراف وتلفن وغیره تجدیدنظر خواهد شد...

نامبرده سپس اضافه کرد که برنامه‌های ضروری توسعه اولیه اقتصادی مانند تامین برق- آب - راه -سدهای آبیاری -راه آهن و وسائل حمل ونقل که معمولا در کشورهای تحت ترقی سرمایه آنها وسیله دولت تهیه میشود بایستی اجابت احتیاجات مردم کشور را دربیست‌تاسی سال بعد بنماید و علیهذا پیش‌بینی ازدیاد جمعیت ایران بایستی دقیقتراز آنچه‌تاکنون عمل شده است انجام گیرد.

برای دست یافتن به ارقام و اطلاعات ناحیه‌ای و همچنین برای مطالعه درمیزان‌ازدیاد طبیعی‌جمعیت ومیزان توالد ومرك ومیر بنا به‌نیازهای کشوری بفرمان اعلیحضرت همایون شاهنشاهی درسال ۱۳۴۰ یك سرشماری از طریق آمارگیری نمونه‌ای بعمل خواهد آمد واز هم اکنون مقدمات این آمارگیری‌توسط اداره کل آمار عمومی فراهم‌میشود.

آقای مهندس شاهین گفت که هم‌اکنون درایران به مسئله عمران ناحیه‌ای بیشتر توجه میشود وهدف آینده آمارگیری هادست یافتن‌به اطلاعات وآمار نواحی ومطالعه در تحولات دموگرافیك ناحیه‌ها است.

آقای مهندس‌شاهین‌سپس گفت درمورد ارزیابی نتایج سرشماری اخیر ایران هم‌اکنون بین دولت و دانشگاه همکاری میشود و موسسه آمار دانشگاه تهران وموسسه تحقیقات ومطالعات‌اجتماعی دانشگاه تهران‌درامرارزیابی نتایج‌سرشماری آنالیزه‌های مقدماتی باآمارعمومی همکاری می‌کنند.

در سالهای آینده پس‌از آنکه دانشجویان موسسه آمار فارغ‌التحصیل شدند امید میرود که کشور ما باندازه کافی آمار شناس وآمارگر برای رفع احتیاجات ضروری داشته باشد.

آ ـ ۱۱۹۷۰

ازصبح پنج شنبه ۱۶ تیرماه

سینما آسیا ـ سینما سهیلا

نمایش میدهند

وعاقبت آنچه نباید بشود میشود:

فرناندل درقالب حکیم باشی

دوبله بفارسی

درایتالیا

یک حکیم باشی خوش سلیقه

که با مریض خود

سیلواکوشینا بهربانی رفتار میکند!!

آگهی مناقصه شماره ۵

۱ـ نیروی هوائی ۱۰۵ قلم وسایل برق را که صورت مشخصات آن در دفتر تدارکات ماتریل ستاد فرماندهی نیروی هوائی واقع در خیابان آیزنهاور جاده کرج چهارراه بیمارستان پهلوی موجود است از طریق مناقصه خریداری مینماید .

۲ـ داوطلبان میتوانند با مراجعه‌بستادفرماندهی نیروی هوائی مشخصات مزبور را دریافت و پیشنهادات خودرا حداکثر تا ساعت ۹ صبح روز یکشنبه ۱۹ تیرماه سال جاری در پاکت لاك و مهر شده که روی آن جمله مربوط به آگهی مناقصه شماره ۵ قید شده باشد به دفتر ماتریل تسلیم و رسید دریافت دارند .

۳ـ پیشنهاد دهندگان باید حداقل معادل پنج‌درصد ارزش کل مبلغ پیشنهادی خود را بحساب شماره ۱۲۰۱ دارائی شماره ۶ در بانك ملی شعبه فردوسی تودیع و یا معادل همان مبلغ از یکی از بانکهای مجاز ضمانت نامه بانکی ضمیمه پیشنهاد خود نمایند .

۴ـ به پیشنهادات مبهم و مشروطوفاقدسپرده یا ضمانت‌نامه بانکی ترتیب اثر داده نخواهد شد.

۵ـ نیروی هوائی در رد یا قبول یك‌یاکلیه پیشنهادات مختار است .

۶ـ هرگونه عوارض و مالیات و هزینه‌های ثبت پیمان و حق‌الدرج آگهی ها و غیره بعهده برنده مناقصه میباشد .

۷ـ پیشنهادات واصله در همان روز در کمیسیون متشکله باز و قرائت و مورد بررسی واقع و تا یك هفته تصمیم مقتضی اتخاذ خواهد شد.

۸ـ نیروی هوائی مجاز است معادل ۲۵٪ مقدار کل معامله را اضافه یا کم نماید .

۹ـ پیشنهاداتی که پس از ساعت و موعدمقرر برسد ترتیب اثر داده نخواهد شد .

۱۰ ـ نیروی هوائی برنده مناقصه را تعیین و به نامبرده ابلاغ مینماید . برنده مناقصه باید حداکثر پس از یکهفته در یکی از محاضررسمی به تعیین نیروی هوائی حاضر و پیمان مربوطه را به ثبت رسانیده و امضاء نماید درصورت‌استنکاف از حضور در محضر رسمی و یا امضاء پیمان سپرده وی بنفع ارتش ضبط خواهد شد .

۱۱ـ برنده مناقصه باید برای تضمین‌حسن انجام کار معادل ده در صد ارزش کل اجناس مورد پیمان را بعنوان تضمین حسن انجام کار از یکی از بانکهای مجاز در اختیار نیروی هوائی بگذارد و این تضمین تاپایان پیمان در اختیار نیروی هوائی خواهد ماند .

۱۲ـ پیمانکار پس از عقد پیمان باید وسائل منظور را بتدریج حداکثر تا مدت ۱۰ روز به انبار تدارکات تیپ فنی واقع در دوشان تپه تحویل و رسید دریافت نماید و هزینه حمل بعهده پیمانکار است .

۱۳ـ سپرده نفر اول و دوم تا خاتمه عقد پیمان نگهداری خواهد شد .

۱۴ـ حضور پیشنهاد دهندگان یانماینده قانونی آن در جلسه مناقصه آزاد و مناقصه حضوری بهیچ وجه انجام نخواهد شد .

۱۵ـ سایر شرائط خرید تابع مقررات عمومی خرید های دولتی میباشد . **نیروی هوائی**

آگهی حراج اتومبیل

شهرداری تهران ۱۳ دستگاه اتومبیلهای فرسوده خودرا که یك دستگاه آن اوراق است بامشخصات زیراز طریق حراج بفروش میرساند.

۱ـ اتومبیل فورد دیزل‌شماره۱۶۵شهرداری شماره ۶۶۰۵ دولتی مدل ۴۹ دارای شماره موتور ۱۶۴۳۰

۲ـ اتومبیل فورد اطاق چوبی شماره ۱۳۹ شهرداری شماره ندارد مدل ۵۴ دارای شماره ۵ر۷۹ر۱۴۴۲ر۲۷۰

۳ـ اتومبیل فورد شماره ۱۳۴ شهرداری شماره ندارد مدل ۵۴ دارای شماره ۱۶۹۸۹

۴ـ اتومبیل فورد کمپرسی ۱۶۹ شهرداری شماره ندارد مدل ۴۹ دارای شماره ۲۵۷۶۲۸

۵ـ اتومبیل فورد کمپرسی ۱۲۶ شهرداری شماره ۶۵۷۴ دولتی مدل ۵۴ دارای شماره ۱۶۱۸۴

۶ـ اتومبیل فورد کمپرسی ۱۳۲ شهرداری شماره ۶۵۸۳ دولتی مدل ۵۴دارای شماره ۱۶۲۰۲

۷ـ اتومبیل فورد کمپرسی ۱۲۱ شهرداری شماره ۶۵۶۹ دولتی مدل ۵۴دارای شماره۱۵۸۹۵

۸ـ اتومبیل فورد کمپرسی ۱۶۸ شهرداری شماره ۶۶۰۷ دولتی‌مدل۴۹ دارای شماره ۲۵۷۶۸۸

۹ـ اتومبیل فوردکمپرسی ۱۲۷ شهرداری شماره ۶۵۷۵ دولتی مدل۵۴ دارای‌شماره۱۶۱۸۳

۱۰ـ اتومبیل فورد کمپرسی ۱۳۱شهرداری شماره ۶۵۷۹ دولتی مدل ۵۴دارای‌شماره۱۶۹۸۶

۱۱ـ اتومبیل فورد کمپرسی ۱۲۲شهرداری شماره ۶۵۷۰ دولتی مدل ۵۴ دارای شماره ۱۷۲۵۱

۱۲ـ اتومبیل فورد کمپرسی ۱۲۹شهرداری شماره ۶۵۷۷ دولتی مدل ۵۴ دارای شماره ۱۷۲۵۲

۱۳ـ اتومبیل جنگی کمپرسی ۱۹۰ شهرداری شماره ۶۶۲۵ اوراق ۳۷۲ ـ ۳۳۰

شرایط

۱ـ بهای اتومبیلها نقدا دریافت میشود .

۲ـ حق حراج وبهای آگهی که جمعابالغ بر ۸٪ بهای مورد فروش است بعهده خریدارا‌ست.

۳ـ خریداران موظفند ظرف ۳ روزاتومبیلها ی خریداری را از محل خرید خارج نمایند در صورت تاخیر برای هر ۲۴ ساعت توقف ۲۰۰ ریال حق انبار داری و حق‌الحفاظه بابت هر دستگاه باید بصندوق اداره کل درآمد شهرداری بپردازند .

۴ـ هرگونه مالیات و عوارض متعلقه بعهده خریدار است .

۵ـ اتومبیل ردیف ۱۳ بنام اوراق فروخته میشود مدارك واسنادی بابت آن بخریدار داده نخواهد شد .

خریداران میتوانند از تاریخ نشر این آگهی‌تا روز حراج از اتومبیلهائی که در انبار اسقاط شهرداری واقع در محل برزن ۷ میباشند بازدیدنمایند .

جلسه حراج در ساعت ۱۰ صبح روز یکشنبه نوزدهم تیرماه ۱۳۳۹ در محل برزن ۷ واقع در دروازه دولاب تشکیل میشود شرکت در آن‌برای عموم آزاد است .

شهردار تهران

پیاده‌روهای تهران بتونی میشود

امروز اطلاع حاصل شد که‌شهرداری تهران نسبت‌بمفروش کردن‌پیاده‌رو خیابانهای تهران اقدام کرده است. اکنون مامورین اطراف میدان فردوسی را باآجرهای بتونی مفروش میسازند این طریقه جدید که دوام آن از اسفالت بیشتر است‌بمصرفه شهرداری بوده وبزیبائی شهر کمك میکند.

میدان سربند را اسفالت کردند

امروز شهرداری تهران اعلام کرد که ساختمان و اسفالت میدان‌سربند پایان یافت و برروی رودخانه دربند پل بزرگی بسته شد .وسط میدان چمن‌کاری شده وبرای توقف و پارك اتومبیل ها آماده ساخته‌اند جاده‌سربند درسال جاری دویست متر بسمت کوهستان پیشروی کرده و تمام آن اسفالت گردیده‌است .

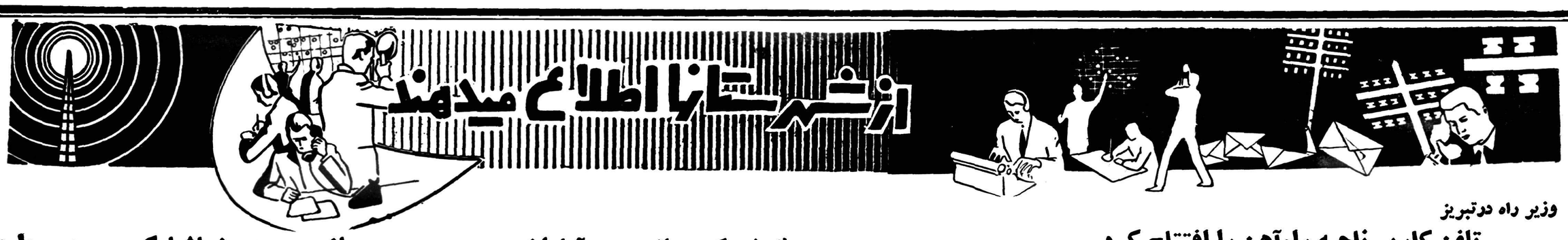

وزیر راه درتبریز

تلفن کاریر ناحیه راه‌آهن را افتتاح کرد

کارخانه جدیدبرق ناحیه نیز بوسیلهٔ استاندارگشایش‌یافت

گرفت آقای وزیرراه شبرا استراحت کردودر ساعت‌ونیم‌صبح روزیکشنبه درادارہ راه وشوسه آذربایجان حضور یافت واز قسمتهای مختلف این اداره دیدن نمود وسپس‌برای‌افتتاح کارخانه جدید برق وتلفن کاریر ناحیه راه آهن تبریز عازم محل ناحیه شد .

مراسم افتتاح

هنگام ورود آقای وزیر راه بمحل ناحیه آقایان مهام استاندار آذربایجان شرقی ، رؤسای دوائر دولتی وجمعی از کارمندان عالیرتبه ناحیه راه آهن حضور داشتند ابتداء آقای مهندس اسدرئیس ناحیه راه‌آهن تبریز خیرمقدم‌گفت‌و گزارشی‌ازوضع امورجاری این ناحیه را باستحضار رسانید واز آقای وزیرراه تقاضانمود که‌تلفن کاریر راه آهن‌راافتتاح‌کند آقای وزیر راه نیز طی ایراد نطق جامعی درباره‌پیشرفتهای‌امور مخابراتی کشور باقطع نوار سه‌رنگ تلفن‌کاریر را افتتاح‌نمود وسپس حضار به‌محل کارخانه جدیدبرق رفتند در این‌قسمت آقای مهندس کیازند رئیس بخش‌برق ناحیه راه آهن تبریز درباره تاسیسات این بخش گزارش مشروحی دادواز آقایوزیرراه‌تقاضای گشایش‌کارخانه جدید را کردولی تیمسار انصاری این امررا بعهده آقای مهام‌استاندارمحول نمود و کارخانه برق بوسیله آقای استاندار افتتاح‌شند واین مراسم‌خاتمه یافت خبرنگار مادرگزارش خوداضافه میکند آقای وزیرراه ناهار رادرسالن ناحیه راه آهن صرف کردوبعد ازظهر روز یکشنبه بااتومبیل بصوب رضائیه وسنندج عزیمت نمود .

آقای وزیر راه

قبل‌از ظهر روز یکشنبه «پیروز» تلفن کاریر وکارخانه جدید برق‌ناحیه راه آهن تبریز طی مراسمی بوسیله تیمسار سرلشگر انصاری وزیرراه و آقای مهام استاندار آذربایجان شرقی افتتاح شد مشروح جریان این مراسم طبق گزارش خبرنگار مادر تبریز از اینقرار است .

مقارن ساعت نه‌بعداز ظهر روزشنبه تیمسار انصاری وزیرراه بااتومبیل به تبریز وارد شد ومورد استقبال قرار

یك شرکت هلندی در آبادان

صدهزار ریال بزلزله‌زدگان کمك کرد

خبرنگار ماازآبادان گزارش میدهد چندروز قبل از طرف شرکت مقاطعه‌کاری «ونیز» آبادان که یك شرکت هلندی میباشد طی قطعه‌چکی مبلغ صدهزار ریال بزلزله زدگان لار کمك شد واین مبلغ‌تحویل آقای دکترحسام‌الدین غفاری رئیس روابط صنعتی شرکت تصفیه نفت ودبیرانجمن فرهنگی ایران وهلند گردید که بطهران فرستاده شود.

آقای دکترغفاری ضمن اظهار تشکرازاین همدردی شرکت «ونیز» قطعه چك اهدائی آن شرکت رابه پیوست نامه‌ای برای آقای علاء وزیر دربارشاهنشاهی ارسال نمود.

بسوی دریا...

کرانه‌های دریای خزر شلوغ شد

کسبه ساحل دریا خود را برای پذیرائی از مسافرین آماده کرده‌اند

برای حفظ جان افراد باید فکری کرد

باز هم تابستان آمد و باز هم سیل مسافرین بسوی کرانه های‌بحر خزر سرازیر شد هرسال همینکه هواگرم‌میشود وفصل‌دریافرامیرسد مردم گرما زده بارو بنهٔ خود را می‌بندند و برای فرار از گرما راه دریا را درپیش میگیرند امسال‌هم مثل سالهای گذشته با گرم شدن میبابد ـ خبرنگاران ما در شهرهای ساحلی دریای شمال مینویسند از اواسط خرداد ماه ساحل نشینان‌خزر در انتظار ورود مسافرین دریا بودند برای جلوگیری از غرق شدن شناگران گرما زده کافی‌نبوده‌است.

میگویند امسال در پلاژ های بندر پهلوی وسائل‌نجات‌غریق کاملا فراهم شده است البته باید اینچنین باشد ولی معلوم نیست که در پلاژ های بابلسر و رامسر و سایرکرانه های دریای خزر برای تهیه وسائل نجات غریق چه اقدامی‌شده‌ووسائلی که امسال باینمنظور در این پلاژها فراهم آمده کافی است ؟

پریروز دریای خزر اولین قربانی امسال را که یکنفر مهندس آلمانی بود در ساحل حسن رود واقع در فاصله ۱۲ کیلومتری بندر پهلوی بکام امواج کشید در آن ساحل دورافتاده هیچکس نبود که برای نجات این غریق اقدام کند و ساعتی بعد امواج دریا جنازه اولین قربانی امسال را بساحل انداخت .

این اولین قربانی‌امسال‌دریادرفصل گرما بود که خدا کند این تعداد، روز افزون نباشد . حالا که طول پلاژها در ساحل دریا هرروزافزایش میابد . حالا که هیاهوی دریا روبه فزونی میرود ، حالا که‌گرمازدگان بی توجه بخطرات دریا خود را بیمحابا در آغوش امواج میاندازند خوب است بیش از پیش برای حفظ جان شناگران گرما زده مراقبت گردد و ضمنا ترتیبی داده شود که نرخ اجناس مورد احتیاج مسافرین دریا مانند سالهای گذشته سرسام آور نباشد .

این روزها ساحل دریای شمال شلوغ شده است

هوا ، جمعیت شهر های ساحلی بحر خزر با ورود مسافرین گرما زده افزایش یافته و کرانه های دریای زیبای خزر شلوغ شده‌است .

گرمای امسال زودتر از سالهای پیش شروع شده و بهمین جهت از هفته قبل سواحل دریای‌خزراقامتگاه گرما زدگان تهران و شهرستانها گردیده است هر روز هم تعداد مسافرین دریا زیادتر میشود و هیاهوی ساحلی در پلاژها افزایش و مقدمات پذیرائی از این مهمانان فصلی را فراهم کرده‌اند حالا دیگر تمام‌مقدمات‌پذیرائی فراهم‌شده‌و آنها که بکنار دریا رفته اند ناچار از پذیرائی های ساحل نشینان استفاده میکنند . ولی با آنکه مقدمات پذیرائی گرما زدگان فراهم شده است معهذا جمعه گذشته که اولین جمعه تابستانی کنار دریا بود از فرط هجوم مسافرین گرما زده به پلاژها بهای هریك‌کیلو یخ تا۸ ریال‌رسید و یك لیوان دوغ به بهای ده ریال‌در ساحل رامسر پیدا نمیشد این ، وضع فروش اجناس و بهای آن‌در اولین تعطیلی کنار دریا بود وبدیهی است که در روزهای آینده هجوم مسافرین گرما زده بسواحل بحر خزر بیشتر خواهدبود وآنوقت‌مهمتر از هر کاری حفظ جان افرادی‌است که برای شنا بدریا میروند ...

سالهای گذشته دریای خزر قربانیهای فراوان داشته و تعداد زیادی از گرما زدگان را به کام امواج کشیده است متاسفانه درسال های پیشین تلاش افراد نجات‌غریق

از مجسمه رضاشاه‌کبیر پرده‌برداری‌شد

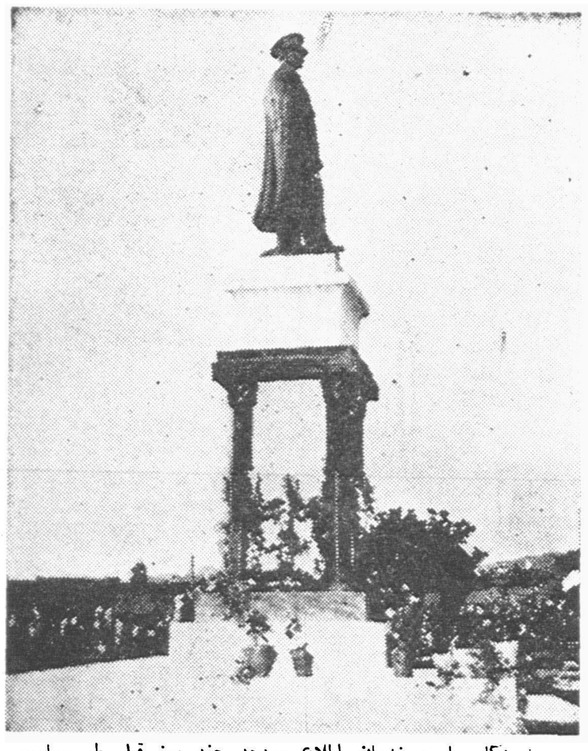

خبرنگار ما در زنجان اطلاع میدهد چند روز قبل طی مراسمی که در میدان بزرك دروازه زنجان برپا گردید از مجسمه اعلیحضرت فقید که بوسیله شهرداری این شهرستان در وسط میدان نصب شده است پرده برداری بعمل آمد دراین مراسم تیمسار سرلشگرضرغام‌فرماندهٔ‌سپاه، روسای دوائر دولتی و عدهٔ زیادی‌از اهالی زنجان حضور داشتند و درباره خدمات بنیان گزار ایران نوین سخنرانیهای مهیجی ایراد شد در عکس بالا مجسمه اعلیحضرت فقید بعداز پرده برداری دیده میشود .

دبستان نوشین کمك بابلی‌ها

خبرنگار ما در سبزوار مینویسد چون آقای نوشین‌مدیرکل قندوشکر استان خراسان در ایجاد ساختمان دبستان حرفه ای این شهرستان‌سهم بسزائی دارد و باینجهت قراراست دبستان حرفه ای سبزوار بنام «نوشین» نامگذاری گرددتابدینوسیله از زحمات وی قدردانی بعمل آید.

فرهنگستان و اعضای سازمان جوانان شیرو خورسید بابل برای‌کمك بزلزله زدگان لار مبلغ ۱۲۲۴۰ ریال جمع آوری نمودند و این مبلغ طی چکی بوسیله آقای خواجه‌نیان رئیس‌فرهنك این‌شهرستان بجمعیت شیر وخورشید سرخ مرکز ارسال شد تا بمصرف کمك بزلزله زدگان برسد .

استادیوم‌ورزش‌لشکر کرمانشاه‌افتتاح‌شد

چند روز قبل استادیوم ورزشی لشگر ۷ کرمانشاه طی‌مراسمی با حضور آقایان ملکی استاندار ، تیمسار جوانشیر فرماندهٔ لشگر، روسای دوائر دولتی و جمعی از محترمین و معتمدین شهر افتتاح شد در پایان مجلس مراسم مسابقاتی در چند رشته ورزشی بین ورزشکاران لشگر ۷ انجام گردید و آقای استاندار جوائز قهرمانان را اهدا کرد زمین این استادیوم براثر مساعی تیمسار جوانشیر فرمانده لشگر تهیه‌شده است

فرماندارکل بنادر و جزایر بحرعمان دربازدیدناو آمریکائی

بطوریکه خوانندگان عزیز استحضار دارندچند روز قبل ناو امریکائی «والکور» بفرماندهی ناخدا یکم «یرمی» وارد بندرعباس شد. وآقای‌شاه حسینی فرماندار کل بنادروجزایر بحرعمان‌ازاین ناو بازدید کرد وباتفاق فرمانده مربوطه ازتفنگد اران آن سان دید.

عکس بالا هنگامی است که آقای شاه‌حسینی ازتفنگداران ناووالکور سان‌می‌بینند.

تعهد گدخدایان

از لنگرود خبرنگار ما مینویسد طی جلسه ای که چند روز قبل در فرمانداری لنگرود تشکیل شد کد-خدایان قراء چمخاله ـ دریا کنار و سیگادود تعهد کردندکه بخاطر تاسیس دبستان در قراء مزبور ساختمانهای مناسبی در اختیار اداره فرهنگ‌این شهرستان بگذارند .

برای شرکت درکنفرانس

خبرنگارمادرهمدان گزارش‌میدهددو روزقبل تیمسار فتوت فرمانده ناحیه باختر جهت شرکت در کنفرانس فرماندهان ناحیه ژاندارمری که در تهران تشکیل میشود وارد همدان شدوپس از بازدیداز ناحیه‌ژاندارمری این شهرستان دیروز بصوب تهران عزیمت کرد .

پیروزی نصیب «پیروز» شد

چند روز قبل آخرین مسابقه سالیانه بسکتبال باشگاه «گیو» بندر پهلوی بین تیمهای جاوید و پیروز انجام شد و در این مسابقه پیروزی نصیب تیم «پیروز» گردید در عکس بالا اعضای تیم های‌جاوید و پیروز باتفاق مربیان خود دیده می شوند .

از تمام زابلیها عکس میگیرند !؟

افراد ۷۰ خانواده معاینه و عکسبرداری بهداشتی شده‌اند

بطوریکه خبرنگار ما در سیستان‌است .

این برنامه شامل معاینه و عکس برداری طبی از کلیه ساکنین این منطقه است و آقایان دکتر نجات‌الله نیری ، دکتر مروی ، دکتر ورگا با اکیپ بهداشتی‌ایطال کنسولت‌همکاری دارند فعلا اعضای این اکیپ افراد هفتاد خانواده را بوسیله دستگاه های مخصوص که داخل اتومبیلی قرار گرفته است قرار گرفته است عکسبرداری و خبرنگار ما در گزارش خود اضافه میکند این اقدام مفید که از طرف سازمان برنامه صورت میگیرد مورد استقبال بیسابقه اهالی این منطقه

«زابل» اطلاع میدهد اخیرا ازطرف اکیپ‌بهداشتی‌شرکت «ابطال‌کنسولت» وابسته بسازمان برنامه که مامور انجام برنامه های عمرانی‌واصلاحی در استان بلوچستان میباشد ، برنامه بهداشتی وسیعی‌در شهرستان‌سیستان «زابل» بمورد اجرا گذاشته شده

اتومبیل حامل دستگاه عکسبرداری

هیئت مدیرهٔ شیروخورشید سرخ آمل

باحضور فرماندار ونمایندگان اعزامی‌مرکز انتخاب شد

طبق گزارش خبرنگار ما در آمل چندروز قبل برای تجدیدانتخاب هیئت مدیره جمعیت‌شیروخورشیدسرخ‌آمل مراسمی درسالن شیروخورشید سرخ برگزار شد ابتدا آقای رسلان فرهنك فرماندار وسپس آقایان دکترسنك دکتر طبری نمایندگان اعزامی جمعیت مرکزی دربارهٔ وظائف خطیر مسئولین جمعیت‌های شیرو-خورشید سرخ سخنرانی کردند آنگاه برای تجدید انتخاب هیئت‌مدیره درمعیت شیروخورشید سرخ آمل اخذرای بعمل آمد و در نتیجه آقایان سلاولائی ـحاج‌عبداله ملك‌زاده ـ عبداله مشاور ـمتین روحانی ـ محمود یزاد ـحاج نبویان ـحاج خانزاد ـحسن ملك ـرحیم روحانی واسماعیل آهی بعضویت هیئت مدیره جدید انتخاب شدند.

مسابقات‌آموزشگاهها‌دراصفهان‌ادامه‌دارد

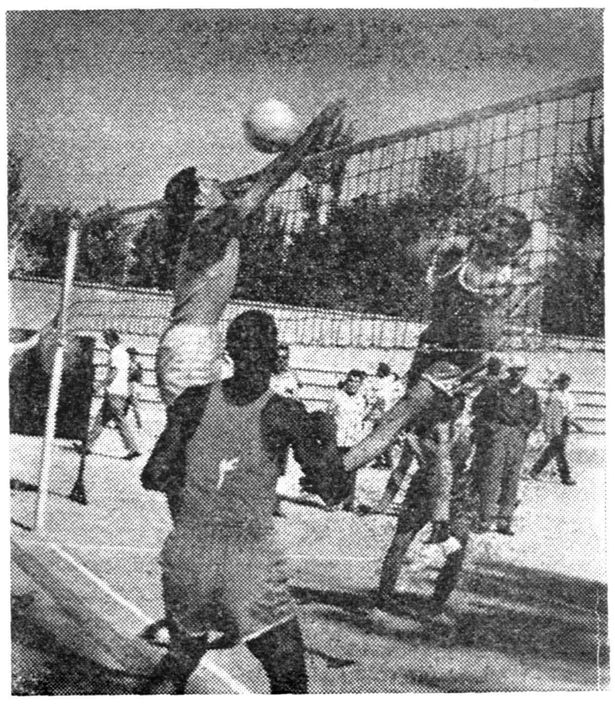

مسابقات قهرمانی آموزشگاههای کشور که از روز پنجشنبه گذشته در شهرستان اصفهان شروع شده‌است همه روزه ادامه دارد و قهرمانان آموزشگاههای هراستان برای کسب افتخار قهرمانی کشور بشدت‌فعالیت میکنند عکس بالا یك صحنه جالب و مهیج از مسابقات قهرمانی والیبال را در اصفهان نشان میدهد .

انتظار مردم

خبرنگار ما در سنگر مینویسد بمناسبت پایان دوره قانونی انجمن شهر و استعفای شهردار انتخابی‌سنگر سرپرستی شهرداری این منطقه بعهده آقای اطمینان بخشدار واگذار شده است بهمین جهت اهالی انتظاردارند که آقای ناظمیان اقدامات عمرانی واصلاحی مفیدی در سنگر بعمل آورد و نیازمندی های بهداشتی‌آنان را نیز تامین کند .

برای حفظ آثار باستانی

بطوریکه خبرنگار ما در شیراز اطلاع میدهد چند روز قبل جلسه فوق العاده انجمن آثار ملی فارس با حضور آقایان‌دکتر پیراسته استاندار علی اصغر حکمت ، تیمسار سپهبد آق اولی رئیس هیئت مدیره انجمن آثار ملی کشور و سامی رئیس آثار باستانی فارس تشکیل شد در این جلسه برای حفظ آثار باستانی و تاریخی استان فارس تصمیمات‌مفیدی گرفته شد .

چاقوکشی درخیابان

طبق گزارش خبرنگار ما در مشهد سه روز قبل بین دو نفر از کشاورزان مشهد بنام حسین واصغر بعلت اختلافات ملکی نزاع شدیدی‌درخیابان رضوی ها رویداد و در نتیجه حسین باوارد آوردن چند ضربه چاقو اصغر را بسختی مجروح کرد . مامورین انتظامی پس از اطلاع بر این امر ضارب را که قصد فرار داشت‌دستگیر کردند و مجروح را به بیمارستان انتقال دادند .

باد آورده را باد برد

پول دزدی را درقمار باخت

چند روز قبل شخصی بنام حسن گرامی ساکن قریهٔ«نفوت» بپاسگاه ژاندارمری خمام اطلاع دادکه سارقی بنام غلامرضا رسولی مبلغ سه‌هزار ریال وجه نقد از جیب من بسرقت برده‌است پس از این جریان بلافاصله بدستور آقای استوار تقرب رئیس پاسگاه ژاندارمری برای دستگیری سارق اقدام شد و مامورین بعداز هشت ساعت فعالیت سارق را دستگیر کردند . سارق ضمن اعتراف بسرقت اظهار داشت که‌باوجوه مسروقه بامید بدست آوردن پول بیشتری بمجلس قمار رفتم و مشغول بازی شدم ولی بدبختانه تمام پولیهائیرا که سرقت کرده بودم در قمار باختم واکنون آه در بساط ندارم .

درشهرستان ملایر

تاکسی جانشین درشگه میشود

چندروز قبل برای ایجاد سرویس تاکسیرانی درملایر کمیسیونی باحضور آقایان مشیری فرماندار، سرهنك رجائی رئیس شهربانی وسلطانی شهردار این شهرستان درفرمانداری تشکیل گردید . دراین کمیسیون درباره نحوه ایجاد سرویس تاکسیرانی درملایر مذاکرات‌مفصلی‌صورت گرفت وبرای این موضوع آئین‌نامه مختصری نیزتهیه شدبموجب این آئین‌نامه که قرار است برای اطلاع عموم اهالی آگهی گردد باید کسانی که‌مایل بدائرکردن سرویس تاکسی رانی‌درملایر میباشند ابتدانامزه درشگه‌های فعلی‌شهررا خریداری کنند وسپس بجای هریك درشگه یکدستگاه تاکسی بکار بیاندازند.

بااین توضیح مدیرعامل بنگاه خالصجات کشور

خطر طلاق درخرمشهر بقوت‌خود باقیست

قبلا اطلاع داده شد که شورای شهرستان خرمشهر تصویب کرد بزنان کارمند این شهرستان نیز که شوهرانشان از زمینهای خالصه سهمی گرفته‌اند قطعه زمینی واگذار شود و با این قدام شورای شهرستان «خطر طلاق در خرمشهر رفع‌شد» اینك آقای رهبر مدیر عامل بنگاه خالصجات کشور توضیح میدهدکه تصمیم شورای‌شهرستان خرمشهر در اینمورد ضمانت اجرائی ندارد طبق قانونی که بموجب آن زمینهای خالصه بکارمندان واگذارمیشود . فقط کارمندانی استحقاق دریافت زمین دولتی خواهند داشت که خود یاهمسر آنها از زمین‌دولتی استفاده نکرده‌باشد . بنابر این بانوانی که کارمند دولت میباشند و شوهرانشان از زمین دولتی استفاده کرده‌اند طبق قانون ، استحقاق دریافت زمین دولتی ندارند .

خانمهای ایرانی در مد پرستی

بقیه از صفحه ۱۳

امروز هم زنان آلمانی دوشادوش مردان کشور خود در راه ترقی و تعالی آلمان گام‌بی میدارند .امروزه زنان آلمانی از همه نوع حقوق سیاسی و اجتماعی برخوردارند وحق رای و انتخاب شدن دارندبطوریکه ده‌در صد نمایندگان مجلس آلمان در حال حاضرزن هستند.

این خانم عقیده داشت که این تعداد کم است و باید نمایندگان زن در مجلس آلمان به ۵۰درصد برسد.

زیبائی دختر

خانم دکتر فلیتز گفت :باآنکه سالها از جنك دوم میگذرد . با اینوصف هنوز هم در آلمان عدهٔ زیادی دختر و زن بی شوهروجود دارد و کمی مردان جبران نشده است.

وی گفت‌جمع کثیری ازدختران آلمانی با خارجیها بخصوص با سربازان متفقین ازدواج کرده‌اند.

قرصهای ضد حاملگی

خانم دکتر فلیتز اظهار داشت زنان ممالك‌پر جمعیت‌که گرسنگی و قحطی آنان را تهدید میکند مجازند از قرصهای ضد حاملگی استفاده کنند واز تولید نسل جلوگیری کنند ولی این مسئله در آلمان مورد قبول زنان نیست.

مد در آلمان

زنان آلمانی از مد کاملاپیروی میکنند و خود نیز انواع مد هارا ابداع میکنندکه در دنیاهواخواهانی دارد ، از مد های پاریس نیز در آلمان زیاد دیده میشود.

درباره ایران

خانم دکتر فلیتز گفت من‌ایران راتاکنون‌ندیده‌بودم تنهابانمایندگان ایران که در جلسات سالانه‌اتحادیه و کنفرانسها شرکت میکردند آشنائی داشتم ، گرچه خود آنها برای‌من نمونه یك زن ایرانی بودند ولی خیلی‌مایل بودم از نزدیك‌ایران را ببینم وبازنان آن آشنائی پیدا کنم . بطوریکه تاکنون دستگیرم شده زنان ایرانی در مدت کوتاهی پیشرفتهای زیادی داشته‌اند . من برای زنان‌ایرانی احترام زیادی‌قائل هستم و شایستگی آنان را درکار های اجتماعی سنجیده‌ام .

مد در ایران

این‌خانم درباره پیروی زنان ایرانی از مد های‌تازه اروپائی اظهار داشت خانمهای ایرانی در پیروی از مد خیلی جلو هستند مد لباسها و آرایش زلف و صورت آنان با جدیدترین مد های اروپا برابری میکند .

خانمهای ایرانی بسیار خوشگل هستند ، مد های زیبای اروپا نیز باین زیبائی کمك زیادی میکند .

خانم دکتر فلیتز افزود منظورم اینستکه زنان ایران خوشگل وتو دل‌برو هستند و مدیرستی را برای آنها ایراد مهمی نمیدانم چون زنان ذاتا مدپرست هستند و حتی گمان میکنم فعالیت های سیاسی و اجتماعی هم مانع مد پرستی و زیبائی طلبی خانمها نباشد .

درخاتمه خانم فلیتز گفت امیدوارم خانمهای ایرانی بهمان اندازه که در مد پیشرفت داشته‌اند در امور اجتماعی هم موفق‌تر شوند !

آگهی مناقصه خرید لوله فولادی

شرکت سهامی آبیاری شوشتر لوله های فولادی موردنیاز خود رابشرح زیر :

۱ـ لوله ٤اینچ فولادی	۱۶۰۰متر
۲ـ لوله ۳ اینچ فولادی	۱۳۰۰متر
۳ـ لوله ۲ اینچ فولادی	۷۵۰متر

از طریق مناقصه‌وبا شرایط زیر خریداری مینماید.

۱ـ داوطلبان شرکت در مناقصه باید پیشنهادات خود راتا ساعت ده‌صبح‌روز شنبه ۱۱ر٤ر۳۹ بدفتر شرکت (تهران ـ عمارت بنگاه‌مستقل آبیاری) تسلیم‌ورسید دریافت نمایند.

۲ـ پیشنهادات رسیده درساعت ده صبح همانروز قرائت و برنده مناقصه تعیین میگردد حضور پیشنهاد دهندگان در جلسه مناقصه آزاد خواهد بود.

۳ـ قیمت پیشنهادی بایستی برحسب متر طول لوله باشد و درغیر اینصورت بایستی وزن‌مترطول لوله ذکرشود.

٤ـشرکت کنندگان در مناقصه بایدیك برك ضمانت نامه‌بانکی بمبلغ پنجاه‌هزار ریال که‌مدت اعتبار آن‌یکماه باشد ضمیمه پیشنهاد خود نمایند .

۵ـ محل تحویل لوله‌ها درتهران و حداکثر مدت تحویل ازتاریخ ابلاغ‌به‌برنده مناقصه نباید از پانزده روز تجاوزنماید در غیر اینصورت شرکت سهرده برنده‌را بنفع خود ضبط خواهد نمود.

٦ـبه پیشنهاداتیکه فاقد ضمانت‌نامه بوده‌ویا مدت بیشتری رابرای تحویل تعیین‌نمایند ترتیب‌اثر داده نخواهد شد.

۷ـ مالیات وعوارض معامله وهزینه آگهی بعهده‌برنده مناقصه‌است

۸ـ بهای لوله بمحض تحویل پرداخت خواهد شد.

۹ـ شرکت دردریا قبول‌یك یاکلیه پیشنهادات مختار است.

مدیر عامل شرکت سهامی آبیاری شوشتر ـ مهندس توانا

آ ـ ۱۲۰٤۸

فروش بلیط های قطار سریع‌السیر ترکیه و اروپا

شرکت سهامی سیاحت ایران اروپا بلیط های قطار سریع السیر ترکیه واروپا را میفروشد برای تهیه‌جا وکسب اطلاعات بیشتری به خیابان خوشبین (بین خیابان ویلا و فیشرآباد) یا تلفن ٦٤۱۷۲ مراجعه فرمائید.

آ ـ ۱۱۹۰۰

آگهی مناقصه شماره ۲۲

اداره سررشته داری ارتش مقدار هشت‌تن قلع مورد نیاز رابمناقصه میگذارد :

۱ـ داوطلبان معامله برای ملاحظه نمونه و مشخصات جنس مورد معامله ودریافت برك شرائط معامله‌و نمونه قرارداد بداثره خرید اداره سررشته‌داری ارتش واقع در فیشر آباد مراجعه و پیشنهادات خود رادر دوپاکت لاك ومهر شده یکی محتوی سپرده و دیگری پیشنهاد مربوطه تاساعت ۱۳روز شنبه ۱۵ر٤ر۳۹ بدفتر اداره تسلیم و رسید دریافت‌دارند.

۲ـ کمیسیون مناقصه درساعت ۱۰صبح روزه‌شنبه ۱۵ر٤ر۳۹ تشکیل و پیشنهادات واصله راباز وقرائت خواهد نمود.

۳ـ به پیشنهاداتی که بر خلاف‌برك چاپی شرائط معامله تسلیم شده‌باشد مطلقا ترتیب‌اثر داده نمیشود.

آ ـ ۱۱۹۵۲ اداره سررشته داری ارتش

تجدید آگهی مناقصه

سازمان ذوب آهن ایران جهت احتیاجات معادن مواد اولیه‌کارخانه ذوب آهن ۱۳۰عدد مته و۲۵۰عدد سرمته الماسی رزوه‌ایرابرطبق‌صورت مشخصات موجود دردبیرخانه سازمان واقع درخیابان ارك کاخ وزارت صنایع ومعادن ضلع جنوب‌شرقی(طبقه سوم) ازطریق مناقصه‌خریداری میکند داوطلبانیکه مایل بشرکت درمناقصه باشند میتوانند برك‌شرایط مناقصه وطرح پیمان وبرك مشخصات رادر مقابل پرداخت مبلغ۵۰ریال از دبیرخانه سازمان دریافت وپیشنهادات خودرا دریاکت لاك ومهر شده باذکر جمله (مناقصه خرید ۱۳۰عدد مته و۲۵۰عدد سرمته) حداکثرتا انقضای وقت اداری روز چهارشنبه ۲ر٦ر۳۹به دبیرخانه سازمان ذوب آهن تسلیم ورسید دریافت نمایند.

پیشنهادات واصله درروز پنج‌شنبه ۳ر٦ر۳۹ ساعت ۱۰ صبح در دفتر کاریردازی سازمان باز وقرائت خواهدشد. حضور پیشنهاددهندگان در کمیسیون مناقصه آزاد است.

۱ـ۲ سازمان ذوب آهن ایران

تجدید آگهی شماره ۲۰۸

اداره کل ساختمان وزارت فرهنك برطبق صورت مجلس مورخ ۲۱ر۳ر۳۹ کمیسیون مناقصه مربوط بمناقصه ساختمان دوره دوم در دبیرستان شهرزاد تهران رابشرح زیر تجدید مینماید.

۱ـ شرکت هائی‌که صلاحیت آنها در کمیسیون مربوطه محرز شناخته شدمو اسناد مناقصه خریداری کرده‌اند احتیاج بخرید اسناد جدید ندارند و آنهائی که بعلت کمی وقت موفق بخرید اسنادنشده‌اند صلاحیت شرکت در مناقصه‌را برطبق نظریه کمیسیون دارند .و میتوانند تاساعت ۵ر۱۰صبح روز یکشنبه ۱۲ر٤ر۳۹ اسناد مناقصه رااز دایره قراردادها خریداری و تسلیم دفتراین اداره نموده ورسید دریافت دارند.

۲ـ کلیه پیشنهاد های رسیده درساعت ۵ر۱۰ صبح روز مزبوربازو خوانده خواهد شد.

۳ـ سایر شرایط آگهی در قسمت های ٤و ۵و٦ و۷ آگهی بدوی بقوت خود باقی میباشد.

آ ـ ۱۱۹۲٤ رئیس‌اداره کل‌ساختمان ـمهندس‌سیدان

قابل توجه بازرگانان و شرکتها

اتحادیه رسمی بازرگانان و پیشه‌وران تهران که‌ناظر خدمات شایان چندین ساله جناب‌آقای ابوالحسن ابتهاج در بانك معظم ملی ایران وسازمان عظیم برنامه‌بوده‌ویادگارهای سودمند معظم‌الیه صدق این گفتاررا تائید ودلیل واضح وروشن این موسسه است.

هم‌اکنون که برای احیاء یك موسسه صددر صد ایرانی بنام (بانك‌ایرانیان) دامن همت بکمرزده با ملاحظه تسلیم گزارشات باارزش آن‌رجل وطنخواه در امورات اقتصادی‌و سرمایه گذاری وتوسعه‌کشاورزی ومقررات اصولی بانکداری به مجمع عمومی بانك فوق‌الذکر که اساس زندگانی نوین‌اقتصادی کشور عزیز رابنیان‌گذاری‌ونتایج مطلوبه‌آنهابرای جامعه مترتب خواهدبودو باردیگر موجب امیدواری تمام طبقات اقتصادی میهن را فراهم نموده بنابراین اتحادیه بازرگانان و پیشه‌وران بمنظور تشویق خادمین کشور ضمن ابراز تقدیر ازافکار روشن و مثبت جناب آقای امتهاج پشتیبانی طبقات اقتصادی را اعلام و همکاری سایر آقایان هموطنان عزیزی که طالب ترقی‌و استقلال اقتصادی کشور می باشند ما توسعهٔ این‌موسسه مدرن توصیه مینمایند.

دبیر کل اتحادیه‌بازرگانان‌وپیشه‌وران تهران ـ حاج‌سیدحسن‌جی‌هاشمی

بنمایندگی عدهٔ از بازرگانان و شرکتها ـ رضاایکمهد

تشکیل کلاس صحنه‌سازی تئاتر

بدینوسیله باطلاع علاقمندان به‌فن تئاترمیرساند که‌بزودی دوره جدید کلاس دکورسازی (صحنه سازی) در این هنرستان تشکیل خواهد شد .

داوطلبان میتوانند بادردست داشتن دو قطعه عکس و یکبرك رونوشت مصدق شناسنامه و دیپلم کامل متوسطه از اول‌تا۱۰ تیرماه همه‌روزه صبح‌ها ازساعت ۱۰تا ۱۲ وعصرها ازساعت ۵تا۷ بعد از ظهر بدفتر هنرستان واقع‌در اداره‌هنرهای دراماتیك خیابان شاه‌آباد مراجعه وثبت نام نمایند.

کسانیکه دارای دیپلم کامل نیستند میتوانند بطور مستمع آزاد درکلاس شرکت کنند.

آ ـ ۱۱۹۲٦ ۱ـ٤ هنرستان آزاد هنرهای دراماتیك

آگهی حراج

سازمان سدکرج مقداری لوازم فرسوده از قبیل لاستیك اتومبیل باری‌و سواری وچکمه وپوستین وبشکه‌ی خالی‌از طریق حراج عمومی‌در ساعت۹روز یکشنبه ۱٦ مرداد ۱۳۳۹در انبار کرج واقع‌در شهر صنعتی کرج‌در مقابل وجه‌نقد بفروش میرساند.

صدی‌دو حراج وسایر هزینه های مربوط بعهده‌ی خریدار میباشد. طالبین میتوانند برای بازدید اجناس فوق‌الذکر ازتاریخ نشرآگهی تاروز ۱۵مردادروزهای یکشنبه وسه شنبه ازساعت ۹تا۱۲ به‌انبار مذکور مراجعه نمایند. ۱ـ۳ آ ـ ۱۱۹۵٤ سازمان سدکرج

آگهی مزایده فروش اتومبیل

اداره اردنانس ارتش ۱۲ دستگاه جیپ جنگی در۳ پارتی چهار دستگاهی و۲دستگاه تانکت آب در یك‌پارتی بشرح زیر :

پارتی یکم ۱۰۸۵۳ و ۱۱۰۳٦ و ۱۰۲۳٦و۱۰۹٤۳پارتی‌دوم۱۰۸۵۲و۱۰٤۲٦و۱۰۸۷٤و۱۰۲۷۲ وپارتی سوم ۱۰۹۰۲ و ۱۰٦٤۷ و ۱۱۸۱۰ و ۱۰٤۵۲ و تانکت آب بشماره ۹۰۹۹ و ۹۱۲۰ را از طریق مزایده کتبی بفروش میرساند.

۱ـ داوطلبان میتوانند همه روزه از ساعت ۱۰ صبح الی۱۲ خودروهای نامبرده را در میدان اشیاء فرسوده اداره اردنانس واقع درعباس آباد ازنزدیك بازدید نموده و برای هر پارتی جداگانه مبادرت به‌پیشنهاد نمایند.

۲ـ شرکت کنندگان بایستی پیشنهادات خودرا در ۲نسخه روی اوراق چاپی که مشخصات خودروهای مورد مزایده در آن‌ذکر شده باشد تا ساعت۱۰صبح روز یکشنبه ۱۲تیرماه ۳۹ بدفتر سازمان خدمات و اعتبارات اداره اردنانس ارتش ودفتر اداره بازرسی مالی ارتش تسلیم و رسید دریافت دارند.

۳ـ حضور پیشنهاد دهندگان در جلسه مزایده آزاد بوده و کمیسیون مزایده در رد یاقبول یك‌یا کلیه پیشنهادات رسیده مختار است.

٤ـ پیشنهاد دهندگان میبایستی مبلغ چهل هزار ریال برای هر پارتی ٤ دستگاهی جیپ ومبلغ ششهزار ریال برای ۲دستگاه‌تانکت آب بعنوان ودیعه بحساب ۱۲۲۷ دارائی شماره ۵ دربانك‌ملی (شعبه فردوسی) ریخته و اعلامیه آنرا پیوست پیشنهاد خود نمایند.

۵ـ به پیشنهادات مبهم ویا قیدو شرط و بدون سپرده و همچنین پیشنهاداتیکه دیرتر از ساعت مقرره واصل شده باشد ترتیب‌اثر داده نخواهد شد

٦ـ چنانچه برنده مزایده در ظرف پنج‌روز پس‌از تاریخ ابلاغ تصمیم کمیسیون در پرداخت بقیه ارزش خودروهای مورد مزایده خودداری‌نمود معامله کان‌لم یکن فرض و سپرده بنفع ارتش ضبط خواهد شد.

۷ـ پرداخت کلیه عوارض و مالیات وهزینه آگهی بعهده برنده خواهد بود

۸ـ پیشنهادات واصله در ساعت ۱۲ روز یکشنبه ۱۲ تیرماه ۳۹ در دفتر سازمان خدمات و اعتبارات باز و قرائت خواهد شد.

آ ـ ۱۱۹٤۲ رئیس اداره اردنانس ارتش

آگهی مناقصه سررشته‌داری لشکر ۸خرم‌آباد

سررشته‌داری لشکر ۸خرم‌آباد اجناس نیازمندی زیررا از طریق مناقصه باشرایط پائین‌خریداری مینماید

۱ـسیب زمینی درشت ومرغوب ۲٤۰تن ۲ـپیاز چرخی ۱۲۰تن.

۱ـ محل تحویل جنس درب سررشته‌داری لشکر ۸واقع درباد گان شماره ۲

۲ـ مدت تحویل جنس از تاریخ انعقاد پیمان‌تامدت یکسال از تاریخ انعقاد پیمان ۲۰ر٤ر۳۹ الی ۲۰ر٤ر٤۰

۳ـپیشنهاددهندگان باید پیشنهاد خودرا دردو نسخه تنظیم یکی از آنها راباپست سفارشی‌به‌اداره بازرسی مالی ارتش ارسال وقبض پستخانه محل را ضمیمه‌نسخه‌دیگرپیشنهادخود به‌سررشته‌داری لشگر تسلیم نمایند.

٤ـ پیشنهاددهندگان بایستی مبلغ ۲۸۰۰۰۰ ریال بعنوان سپرده وجه‌نقد بصندوق دارائی ویا بحساب شماره ۵۰۳۸ دارائی لشکر به بانکملی‌تحویل ورسید آن‌راضمیمه پیشنهادی نمایند که به‌سررشته‌داری لشکر تسلیم خواهندنمود ضمنا درصورت اصابت مناقصه واستنکاف از عقد پیمان مبلغ مزبور به‌نفع ارتش ضبط خواهدشد پیشنهاد دهندگان میتوانند بجای سپرده تضمین بانکی ضمیمه پیشنهاد خود تسلیم نمایند.

۵ـ پیشنهادات درپاکت لاك‌ومهرشده بوده ودر روی پاکت موضوع مناقصه وآدرس کامل‌پیشنهاد دهنده بطور خوانا قید شده باشدواگر سپرده مناقصه به‌بانك تحویل شده باشد شماره فیش بانك روی پاکت لاك ومهرشد باید نوشته شود تاقبل‌از تشکیل جلسه مناقصه مراتب ازبانك استعلام گردد.

٦ـ پیشنهاددهندگان میتوانند برای کلیه‌اجناس مورد مناقصه ویاهرمقدار ازهرنوع جنس که مایل بمعامله باشند پیشنهاددهند درصورت احیر میزان سپرده معادل صدی پنج قیمت اجناس پیشنهادی خواهد بود. سررشته داری ازقبول یك یاکلیه ارقام مورد مناقصه که نسبت به‌آن‌پیشنهاد داده واز نظرکمترین قیمت که بصرفه وصلاح آرتش تشخیص داده شود مختار میباشد.

۷ـ جهت حسن انجام معامله برنده مناقصه باید معادل صدی ده قیمت کل معامله تضمین نقدی یا بانکی (یکی ازبانکهای مجاز) تاخاتمه انجام‌معامله تعهد بسپارد.

۸ـ پیشنهاددهندگان بایستی پیشنهادات خودرا تاآخر روز ۱۷ر٤ر۳۹ بدفتر سررشته داری لشکر تسلیم ورسید اخذ نمایند. ضمنا کمیسیون مناقصه درروز ۱۸ر٤ر۳۹ ساعت ۱۰ صبح درسررشته داری لشکر تشکیل وپیشنهادات درحضور کمیسیون‌باز وقرائت خواهدشد حضور پیشنهاددهندگان درکمیسیون مناقصه اختیاری است وکمیسیون مناقصه حق‌دارد از تاریخ تشکیل جلسه تاپانزده روز تصمیم خودرا اخذنماید.

۹ـ پیمان ثبتی بوده‌وهزینه‌ثبت‌پیمان وپرداخت کلیه مالیات وعوارض وهزینه انتشار آگهی که صدی ۵ر۲ میزان پیمان میباشد بعهده پیمانکار است.

۱۰ـ پیشنهاداتیکه فاقد سپرده بوده ویادر موعدمقرره نرسد ویامشروط ومبهم وبعداز مدت مقرره درآگهی رسیده باشد ترتیب اثر داده‌نخواهدشد. ضمنا سررشته‌داری لشکر دررد یاقبول یك یاکلیه پیشنهادات مختار است.

آ ـ ۱۲۰۵٦ سررشته داری لشکر ۸خرم‌آباد

آ ـ ۱۲۰٤۰

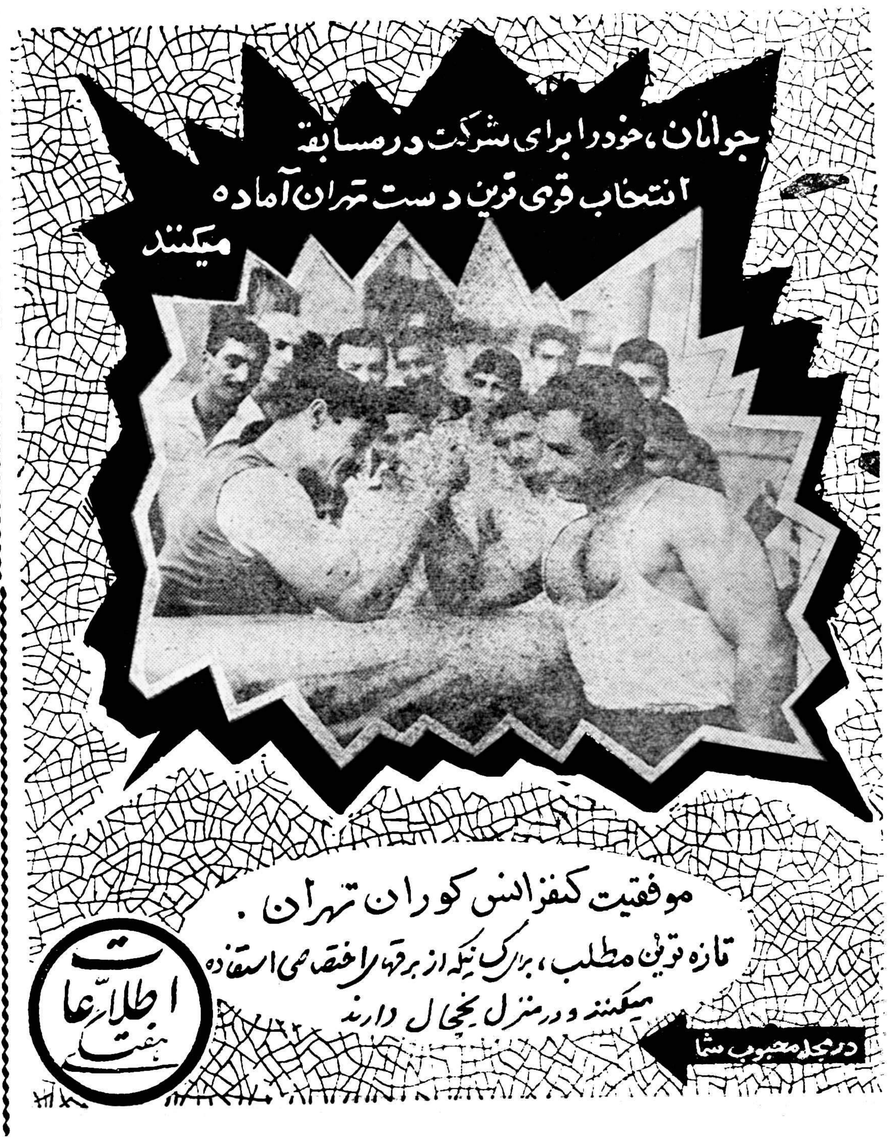

فروش اتومبیل

اپل رکورد ۵۸ بی‌عیب
بفروش میرسد تلفن۳۰۳۴۸۲ مراجعه شود .

حراج اتوبوس
شرکت سهامی بیمه ایران یك دستگاه اتوبوس ایکاروس مدل ۵۴ با اطاق لوکس ساخت کمپانی‌لاستیك های نو و صایر متعلقات مربوطه‌که مالیات آن تا آخر سال ۳۷ پرداخت شده بطریق حراج بفروش میرساند خریداران میتوانند اتوبوس مذکور را قبلا در محل باغ اعتماد حضوری واقع در خیابان مولوی بالاتر از میدان گمرك از نزدیك مشاهده‌نمایند عموم خریداران میتوانند درساعت۱۰ روز یکشنبه نوزدهم تیر ماه در محل‌باغ اعتماد حضوری برای‌شرکت در حراج حضور بهمرسانند.
کلیه مخارج حراج‌و عوارض‌مربوطه بعهده خریدار خواهد بود . بهای اتوبوس مزبور نیز نقدا دریافت خواهد شد .
شرکت سهامی‌بیمه ایران

فولکس واگن مرتب
مدل ۵۷ که فقط۴۹ هزار کیلومتر کار کرده بعلت مسافرت بفروش میرسد ۶۸۷۱۲ ـ۳۳۴۰۰

فروش اتومبیل دکاو
یکدستگاه اتومبیل دکاو مدل۶۰ کاملا‌نو که‌وسیله‌راه آهن بتهران‌حمل شده وهیچ‌کارنکرده بعلت مسافرت فوری مالك‌آن بقیمت ۱۷۰۰۰ تومان نقدبفروش میرسد طالبین صبح‌ها از ساعت۸تا۱۲ به‌تلفن شماره۴۳۷۶۴ مراجعه نمایند .
آـ۶۷۶۱ ۱ـ۲

یکدستگاه اتومبیل مرسدس بنز
۱۸۰ شخصی‌تمیزبعلت مسافرت‌بفروش میرسد طالبین از ساعت دوتا هفت‌بعد ازظهر بتلفن‌شماره ۳۰۴۸۴۲ مراجعه نمائید .

یک موقعیت مناسب

برای آقایان مهندسین ساختمان ، مقاطعه کاران و صاحبان ساختمان

کاشیهای انگلیسی جانسون

مرغوب ترین و معروف ترین کاشیها در ۱۲۰ رنگ و باندازه‌های مختلف

نا دهم تیر ماه با تخفیف قابل ملاحظه بفروش میرسد

فروشگاه تایل

خیابان فردوسی روبروی بانکملی

ساختمان امینی داخل پاساژ

CRISTAL

علامت مخصوص

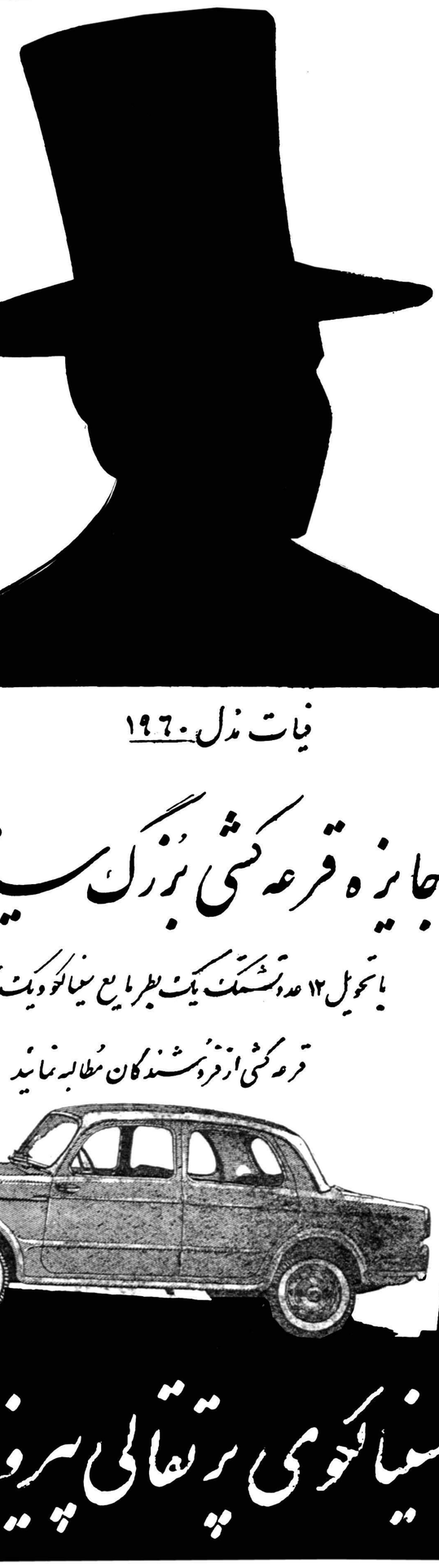

آگهی مناقصه تعمیر واسفالت خیابانهای فرودگاه مهرآباد

اداره کل هواپیمائی کشوری به نمایندگی از طرف وزارت راه تعمیرات خیابانهای پرواز و تاکسی رو و اسفالتکاری فرودگاه مهرآباد در سال ۳۹ باشرایط زیر به‌مناقصه واگذار مینماید .
۱ـ شرکتهائیکه مایل بشرکت در مناقصه هستند میتوانند تاآخر وقت اداری روز بیست و نهم خرداد ماه درخواست خود را به دفتراداره مهندسی و ساختمان تسلیم و رسید دریافت دارند .
۲ـ پس‌از رسیدگی برای کسانیکه حائز شرایط میباشنددعوتنامه جهت اخذ مدارك ارسال خواهد شد .
شرکتهائیکه برای شرکت درمناقصه‌کتبا دعوت میشوند بایستی قبل از انقضای مدت منظور در دعوتنامه ضمن مراجعه به اداره‌مهندسی و پرداخت مبلغ یکهزار ریال اسناد مربوط به مناقصه را دریافت دارند و طبق معمول تا آخروقت‌اداری‌روز معین شده اسناد را در دو پاکت الف و ب لاك ومهر شده‌تحویل‌دفترکل بنمایند به پیشنهاداتیکه پس ازموعد مقرر برسد ترتیب اثر داده نخواهد شد.
۴ـ شرکت کنندگان در مناقصه باید مبلغ دویست و پنجاه ریال بحساب شماره ۱۱۶۳ اداره کل هواپیمائی کشوری ملی شعبه فردوسی واریز و اعلامیه آنرا ضمیمه پیشنهاد خود بنمایند . یا تضمین بهمان میزان از یکی از بانکهای مورد قبول ضمیمه پیشنهاد خود سازند چك وجه نقد چك تضمین‌شده‌که‌ضمیمه پیشنهادباشد موردقبول نخواهد بود .
۵ـ حضور شرکت کنندگان در جلسه مناقصه که در روز شانزدهم تیرماه در دفتر اداره مهندسی تشکیل خواهد شد آزاد است .
۶ـ مقداری از کار موردمناقصه‌قبلا بوسیله پیمانکار دیگر انجام گردیده و برنده مناقصه متعهد خواهد شد طبق صورت وضعیت گواهی شده اداره مطالبات شرکت مذکور را بپردازد .
۷ـ کلیه هزینه نشر آگهی ـ عوارض مالیات و غیره بعهده برنده مناقصه بوده و پیشنهادات فاقد سپرده مشروط ترتیب‌اثر داده نخواهد شد و اداره در رد یا قبول‌یك‌یاکلیه‌پیشنهادات مختار است .
آـ۱۱۹۱۶ ۱ـ۲ اداره کل‌هواپیمائی‌کشوری

آگهی مناقصه شهرداری تهران

شهرداری تهران نوزده قلم اثاثیه مبلمان و قفسه بندی سالن کتابخانه پارك شهر را از طریق مناقصه‌خریداری مینماید :
۱ـ داوطلبان فروش میبایستی قبلا باداره کارپردازی شهرداری مراجعه و پس از ملاحظه کاتالوگهای موجود ودریافت صورت‌مشخصات پیشنهاد های خودرا تاساعت دهو نیم صبح روزشنبه هیجدهم‌تیرماه۳۹به صندوق آگهی مناقصه شهرداری تسلیم دارند .
۲ پیشنهاد های رسیده درساعت‌یازده صبح همانروز در کمیسیون نامبرده باز و خوانده خواهد شد .
۳ـ داوطلبان شرکت در مناقصه میبایستی قبلا مبلغ‌پنجاه‌هزارریال وجه نقد بصندوق اداره کل درآمد شهرداری پرداخت و قبض رسید آنرا ضمیمه پیشنهاد خود نمایند تضمین نامه بانك لااقل برای مدت سه‌ماه مورد قبول خواهد بود .
۴ـ به پیشنهادهائیکه مشروط و مبهم و فاقد سپرده باشد و یا اینکه دیرتر از موعد مقرردرآگهی‌برسد بهیچوجه ترتیب اثر داده نخواهد شد .
۵ـ مدت تهیه و تحویل نوزده قسم لوازم مورد مناقصه حداکثر از تاریخ تنظیم پیمان بمدت دو ماه خواهدبود
۶ـ چنانچه برنده مناقصه پس از ابلاغ کتبی شهرداری ظرف‌مدت پنج روز برای تنظیم پیمان حاضر نشود سپرده اش بسودصندوق‌شهرداری تهران ضبط خواهد گردید .
۷ـ هزینه آگهی تا ماخذ یکصد هزارریال معامله صدی سه ودر صورت تجاوز از مبلغ مزبور نسبت بمازاد تا پانصد هزار ریال صدی دو درصورتیکه جمع کل معامله بیش از مبلغ پانصد هزار ریال بشود نسبت بمازاد صدی یك احتساب واز برنده مناقصه وصول خواهد گردید .
۸ـ حضور پیشنهاد دهندگان در جلسه مناقصه‌آزادبوده و شهرداری تهران در رد وقبول یك یا کلیه پیشنهاد های واصله آزاد است .
۹ـ پیشنهاد دهنده‌میبایستی‌کتبامتعهد گردد که مشمول ممنوعیت مذکور در قانون منع مداخله کارمندان دولت در معاملات دولتی و کشوری مصوب دیماه ۱۳۳۷ نمیباشد .
آـ۱۲۰۳۸ شهردار تهران

آگهی تمدید مهلت برای قبول پیشنهاد های شرکت درمزایده فروش سهام شرکت اسفندقه

بدین وسیله باطلاع کلیه علاقمندان شرکت در مزایده فروش‌سهام معادن کرومیت اسفندقه میرساند که تاریخ قبول پیشنهاد ها از ٤ تیرماه به ٤ مرداد تمدید میشودوتاریخ گشایش پیشنهاد ها از ٥تیر ماه به ساعت ۱۱ صبح روز ٥مرداد ۳۹ تغییر میابد .
وزیر صنایع و معادن
آـ۱۲۰٤۲ ۱ـ۲

برای کارخانه‌های بزرك وکوچك تهیه کننده لوله‌های آزبست وسیمان وورقه‌های‌آزبست وسیمان درایران‌نماینده پذیرفته میشود.
داوطلبان معتبر به آدرس زیر مکاتبه نمایند.
ASBESTOS CEMENT ENGINEERING CO.
Hauptstrasse 26, VADUZLIECHTENSTEIN
(Switzerland).
آـ۱۱۳۱٤ ۳ـ۱

۹۹۹۹ جایزه باضافه کاپ نوبر!

در داخل پاکت‌های محصولات غذائی نوبر برگهای جایزه قرار دارد این برگها را تاهنگام قرعه‌کشی نگاهدارید
محصولات غذائی نوبر ـ نوبر محصولات غذائی
آـ ۱۱۹۰٤

آگهی شهرداری تهران
پیرو آگهی شماره ۲۲۳۶ـ۷ ـ ٤۳۲٦ ـ ۳ـ۳ـ۳۹ موضوع ثبت نام داوطلبان مترجم زبانهای انگلیسی و فرانسه جهت استخدام در شهرداری تهران بدینوسیله باطلاع داوطلبان و آنهائیکه ثبت نام نموده‌اند میرساند مسابقه انتخاب یکنفر برای هریك‌از زبانهای انگلیسی و فرانسه در روز شنبه چهارم تیرماه سال جاری ساعت ۹ صبح تحت نظر استادان دانشگاه درداره کارگزینی شهرداری واقع در میدان سپه عمارت شهرداری بعمل خواهد آمد .
شهردارتهران
آـ۱۱۸۳۰

بررسی تاریخ روابط ایران و شوروی

دو موضوع که مورد نظر مسکو است

اینروزها دوموضوع خاص مورد نظر کارگردانهای رادیوموسکو است. یکی موضوع‌نفت ودرآمد های ملی ایران از صادرات نفت و فعالیتهای بی‌سابقه شرکت ملی‌نفت ایران که بنیه اقتصادی کشور را تقویت میکند. دیگری تقویت نیروهای دفاع ملی و انتظامی کشور که امنیت وثبات‌وضع رادر کشور مستقر کرده است .

علت‌این توجه اینستکه تجاوزات توسعه طلبانه در عصر حاضر بانیرو های مسلح‌و اعلان جنك صورت نمیگیرد وفعالیتهای‌تبلیغاتی‌وتحریکات آشوب طلبانه امروز یکطریقه تجاوز باستقلال وتمامیت ارضی کشورماست.

این‌شیوه تجاوز وتعرض رادولت اتحاد جماهیر شوروی سوسیالیستی بعداز جنك دوم‌درمورد ایران عملی کرد . درآن‌تاریخ دولت‌ایران قوای زیادی برای تشکیلات تامینیه خود نداشت ولی آنچه داشت برای حفظ نظم وامنیت درداخله کشور کافی‌بود خاصه‌که قاطبه خلق‌ایران پشتیبان نیروهای تامینیه و ارتش خود بودند.

همین قوای محدود رانیز دولت شوروی برای اجرای مقاصد تجاوز کارانه و توسعه طلبانه خود فلج‌کرد. همزمان بامداخلات‌علنی وآشکار مقامات‌نظامی وسیاسی شوروی درامور کشور وسلب آزادی عمل از قوای تامینیه وانتظامی ایران درتمام نقاط و نواحی که‌نیروی سرخ‌توقف‌داشت هیئت نمایندگی‌دولت اتحاد جماهیرشوروی سوسیالیستی‌در مجامع بین‌المللی سخت میکوشید که حقایق اوضاع و جریان داخلی ایران ازانظار و افکار عمومی مردم جهان پوشیده بماند .

وزارت امور خارجه ایران‌متقابلا فعالیت‌میکرد که بوسیله نمایندگان سیاسی دولت‌شاهنشاهی‌ایران درکشور های بزرك اوضاع داخلی مخصوصا وضع‌استانهای شمالی را برای مردم جهان روشن سازد . درتلگراف رمزی که‌بشماره ۱۶۵۱ مورخ دهم دیماه ۱۳۲۴وزارت امور خارجه بسفارتخانه های ایران‌در لندن وواشنگتن ومسکو وپاریس مخابره کرده جریان محاصره پادگان رضائیه را چنین شرح‌میدهد:

پادگان رضائیه که تقریبا یکهزار نفر عده آنهاست ازطرف افرادی که از طرف مامورین شوروی تقویت ومسلح شده اند محصور و آزادی عمل ندارند سیم تلگراف آذربایجان هم مدتی است قطع شده و پادگان رضائیه بوسیله بی سیم کوچك خود باپادگان سقز در کردستان ارتباط داشته آخرین خبر آن عینا اینست که فرقه دمکرات کاملا مسلح ماجرا جویان پاسگاههای ژاندارم مری را در هیجده کیلومتری شهر در راه مهاباد و پاسگاههای دیگری را که در سر راه شاهپور است محاصره کرده‌اند . وضع شهر رضائیه خوب نیست دفاع تیپ بعلت کمی مهمات محدود است سعی میشود تا آخرین فشنگ دفاع شود . متجاسرین از حبث اسلحه و مهمات از طرف‌شوروی ها مدام تقویت میشوند تاریخ ۲۲ آذر سرهنگ زنگنه .

تلگراف رمز اینطور ادامه پیدا میکند .

تقویت بیگانگان از متجاسرین‌پادگان باعث سقوط پادگان تبریز و بازگشت استاندار بتهران و تسلط خارجیها (شورویها) و متجاسرین در تبریز گردید.

از پادگان اردبیل که قریب‌هشتصد نفربودند و محصور شده‌بودند بیست روز است که ستاد ارتش اطلاعی ندارد و آخرین خبر که بوسیله‌قاصد از آنها رسیده اینستکه فرمانده شوروی بفرمانده تیپ اردبیل اخطار کرده اگر مداخله در امنیت شهر اردبیل نماید او جلو گیری خواهد کرد پادگان میماند و آب نیز که عده شان دویست نفر بوده ازطرف عده‌ای از متجاسرین که در حمایت شورویها هستند محاصره و از ۲۵ آذر ارتباط آنها باستاد ارتش قطع شده است.

ماجریان مقاومت و ایستادگی هر یك از این محصورین را در یاد داشتهای سابق نقل کرده ایم اما درسی که این حقایق تاریخی بما میدهد اینستکه دولت اتحاد جماهیر شوروی سوسیالیستی برای وصول بمقاصد شوم خود نه تنها از هیچ گونه کوشش و فعالیتی بمنظور در هم شکستن مقاومت نیرو های محدود تامینیه ایران فروگذار نکرد بلکه میخواست همه مردم ایران در آتش نا امنی بسوزند و نابود شوند تا او بتواند روی تل خاکستر آنها کاخ آمال خود را بالا برد او میگفت که نفت میخواهد ولی در حقیقت نفت نمیخواست بلکه در اختیارگرفتن منابع ثروت ملی ایران را میخواست که هیچگاه ملت ایران بالاستقلال نتواند از منافع ثروت خود شخصا بهره مند گردد . دولت شوروی خواهان ایران ضعیف و زبون و عاجز بود که دست بسته تسلیم یوغ اسارت و بندگی زمامداران مسکو شود . پانزده سال از آن ماجراهای سهمناك که دولت شوروی در استان های شمالی بوجود آورد میگذرد اما امروز وقتی کارگردانهای رادیو مسکو به نیروهای دفاعی ایران و طرحهای عمرانی و آبادانی حمله میکنند بیش از پیش آن رویا های سهمناك در خاطره مازنده میشود . آنوقت است که همه آن نقشه هائی را که شوروی برای تجزیه ایران و خاتمه بخشیدن باستقلال و آزادی ما داشت متلاشی شده می بینیم .

۱۲۰۰۶ ـ ب

آگهی مناقصه خرید علوفه

انستیتو پاستور ایران علیقو علوفه مورد نیازخود را ازتاریخ بیستم تیر ماه ۱۳۳۹تا بیستم تیرماه ۱۳۴۰ از طریق مناقصه خریداری و از شرکت کنندگان در مناقصه خواهشمند است :

۱ـ برای شرکت درمناقصه قبلا یك‌نسخه از مشخصات و شرایط و همچنین طرح قرارداد را از دفتر انستیتو پاستور اخذ وپس از مطالعه کامل ذیل آنرا امضاء و ضمیمه پیشنهاد خود نمایند.

۲ـ شرکت کنندگان در مناقصه بایدپنج درصد بهای پیشنهادی راوجه‌نقد بعنوان سپرده بحساب ۱۰۳۲ انستیتو پاستور ببانك ملی ایران شعبه فردوسی پرداخت و رسید بانك یا بجای وجه نقد تضمین بانکی یکی از بانکهای مجاز راکه اعتبار آن‌اقلا ازیکماه کمتر نباشد ارائه و پیشنهاد خودرا تاساعت ۱۲ روزشنبه‌یازدهم تیرماه ۱۳۳۹ بدفتر انستیتو پاستور واقع درخیابان پاستور تسلیم ورسید دریافت نمایند .پیشنهادات رسیده درساعت ۴٫۵ بعداز ظهر همان روز باز وقرائت خواهد شد.

۳ـ به پیشنهاداتیکه فاقد سپرده باشدیا بعداز موعد مقرر برسد ترتیب اثری داده نخواهد شد .

۴ـ درصورتیکه برندهٔ مناقصه از انعقادقرار داد وانجا م‌معامله خودداری نماید پنج‌در صد سپرده او بنفع دولت ضبط خواهد شد.

۵ـ پرداخت حق الدرج آگهی و مالیات و هرگونه عوارض دیگر بعهده‌برنده مناقصه است.

۶ـ حضور پیشنهاد دهندگان در جلسه مناقصه آزاد و انستیتو پاستور دررددیا قبول‌هر یك یاکلیه پیشنهادات مختار است.

رئیس انستیتو پاستور ـدکتر بالتازار

۱ـ۲ آ ـ ۱۱۹۱۸

آگهی مناقصه

اداره اردنانس ارتش ۹ قلم اجناس زیر را بمناقصه خریداری مینماید :

۱ـ چراغ قوه دستی سه قوه	۵۰۰عدد	۲ـ قوه‌چراغ‌یك‌ولت‌ونیم رواك	۱۵۰۰عدد
۳ـ سیم نازك مفتولی پلمپ	۵۰۰کیلو	۴ـ سرب با پلمپ	۱۰۰۰ کیلو
۵ـ چراغ‌طوری کلمن پانصد شمع باوسایل		مربوطه	۳۰ عدد
۶ـ طوری	۵۰۰عدد	۷ـ لامپ پیچی چراغ قوه	۵۰۰عدد
۸ـ قفل کوچك برنجی آلمانی	۳۰۰عدد	۹ـ قفل بزرك برنجی آلمانی	۱۵۰عدد

۱ـ داوطلبان شرکت در مناقصه میتوانند از تاریخ نشرآگهی تاآخر وقت اداری رور شنبه ۱۸٫۴۹ پیشنهادات خودرا در پاکت لاك‌ومهر شده بدفتر سازمان خدمات و اعتبارات واقع در عباس آباد تسلیم ورسید دریافت دارند.

۲ـ پیشنهاد دهندگان بایستی مبلغ‌بیست و پنج هزار (۲۵۰۰۰) ریال بعنوان سپرده‌بحساب ۱۲۲۷ دارائی شماره ۵ دربانك ملی مرکز ریخته‌و رسید آنرا پیوست پیشنهاد خود نمایند.

۳ـ پیشنهادات فاقد سپرده ومبهم ومشروط وپیشنهاداتیکه بعد از تاریخ مقرره در آگهی‌برسد ترتیب‌اثر داده‌نخواهد شد و شرکت کنندگان نیز میتوانند برای یك قسمت از جنس موردمناقصه یاتمام آن پیشنهاد فروش بنمایند.

۴ـ پیشنهادات رسیده در ساعت ۱۰ صبح روزیکشنبه ۱۹٫۴۹ در دفتر رئیس سازمان خدمات و اعتبارات در حضور کمیسیون بازوقرائت خواهد شد واز استرداد سپرده حائزین حداقل قیمت درجه ۱و۲تا خاتمه معامله خودداری ضمنا ممکن‌است تابیست و پنج در صد از جنس مورد معامله کسریا اضافه تحویل گرفته شود وبرنده موظف است بهاء مقدار اضافی رابهمان قیمت پیشنهادی دریافت ودر صورت خودداری از انجام معامله سپرده اوبسود ارتش ضبط وبا برنده دوم پیمان بسته خواهد شد.

محل تحویل جنس در انبار اداره واقع در دژعباس‌آباد بوده و هزینه نشر آگهی‌و مالیات وعوارض و حمل‌و ثبت‌پیمان بعهده فروشنده خواهد بود و حداکثر مدت تحویل جنس‌از تاریخ انعقاد پیمان‌تا مدت یکماه میباشد و کمیسیون دررددیا قبول یك یاکلیه پیشنهادات مجاز است.

رئیس اداره اردنانس ارتش‌سرلشکرخزاعی آ ـ ۱۱۹۳۶

آگهی مزایده‌واگذاری بهره برداری معادن‌مس عباس‌آبادسبزوار

اداره تسلیحات ارتش اکتشاف واستخراج وبهره‌برداری معادن مس عباس آباد سبزوار را بشرح زیر ازطریق مزایده واگذار مینماید.

۱ـ شرایط مزایده و نحوه عمل واگذاری دربرك مشخصات مخصوصی تهیه و بپیشنهاد ـ دهندگان یك برك آن‌مجانا تسلیم خواهد شد که درصورت تمایل‌وقبول شرایط‌مزبور برك‌مشخصات را امضاء نموده ضمیمه پیشنهاد خودنمایند.

۲ـ پیشنهاد دهنده بایستی گواهی لازم ازوزارت صنایع و معادن دائر نداشتن صلاحیت فنی و مالی تحصیل و ضمیمه پیشنهاد خود نمایند.

۳ـ مدت قرارداد واگذاری معادن مزبور ۱۲سال و تاریخ شروع آن‌از تاریخ امضاءومبادله قرارداد میباشد.

۴ـ سپرده شرکت در مزایده یکصدهزار ریال است که پیشنهاد دهنده بایستی یا نقدا بصندوق اداره حسابداری کل کارخانجات ارتش واقع در خیابان فرح‌آباد (محل کارخانجات مسلسل سازی) پرداخت و قبض رسید آنراضمیمه پیشنهاد نماید یااینکه معادل مبلغ مزبور ضمانت نامه بانکی بمدت لااقل دوماه از یکی از بانکهای مجاز تحصیل و ضمیمه پیشنهاد خودتسلیم نماید.

۵ـ در صورتیکه اداره تسلیحات ارتش صلاح و مقتضی بداند ممکن است تا میزان بیست درصد بهاء مس تحویلی درسال اول را بعنوان پیش پرداخت درمقابل تضمین بانکی به‌پیمانکار پرداخت نماید.

۶ـ شرکت کنندگان در مزایده بایدتا آخر وقت اداری روز ۲۵٫۴۹ پیشنهادات خودرا دریاکت لاك‌و مهر شده منضم به قبض سپرده یا تضمن بانکی و همچنین برك مشخصات مربوطه بدفتر تدارکات اداره تسلیحات ارتش تسلیم‌نمایند.

۷ـ پیشنهادات واصله در ساعت ۹صبح روز ۲۶٫۴۹ در کمیسیون مزایده باز و قرائت خواهد شد.

۸ـ حضور پیشنها د دهندگان در کمیسیون مزایده آزاد و اداره در رد یا قبول پیشنهادات رسیده مختار است.

اداره حسابداری کل کارخانجات‌ارتش

آ ـ ۱۱۹۹۰

در انجمن های محلی شهر

گردش آب قنات حاج علیرضا تغییر کرده است

جلسه انجمن محلی غرب بخش هفت درمنزل آقای لواسانی باحضور کلیه اعضای انجمن تشکیل گردید. ازطرف ساکنین محل نامه‌ای به انجمن رسیده بود که قرائت گردید دراین نامه نوشته شده بود جریان گردش آب قنات وقفی حاج علیرضا تغییر کرده است وباتوجه به فصل تابستان وگرمای بیسابقه شهر واحتیاج مردم به آب زحمت فوق‌العاده‌ای برای ساکنین فراهم شده است.

رئیس انجمن گفت این قنات یکصدوبیست‌سال پیش وقف شده واستفاده از آب حق قانونی وشرعی ساکنین محل است وتابحال برای قنات مخارج زیادی کرده‌اند دراین جلسه گفته شد که موضوع آلودگی آب قنات حاج علیرضا صحیح نیست.

اعضای انجمن تقاضا کردند که انجمن برای حفظ حقوق مردم اقدامات لازم رابعمل آورد دراین جلسه از اسفالت برق وسایر نیازمندیها گفتگو شد واعضای انجمن قرار گذاشتند بابرزن مربوطه تماس حاصل نمایند.

درکوی رشیدیان گوشت گران است نانوایان نان را کم میفروشند

جلسه انجمن محلی عمران وآبادای کوی رشیدیان بخش ۱۴ باحضور آقایان جمشیدی ـ طائقی ـ بهشتی‌پور ـ موسوی ـ آصفی ـ ثابتی ـ اعظیمی وعده‌ای از معتمدین محل بریاست آقای حاج محمد قادری درمنزل آقای عبداله هویدا تشکیل شد.

رئیس انجمن اظهار داشت که روز گذشته باتفاق آقایان طائقی ـ غنچه ـ بهشتی‌پور ـ عظیمی ـ بشهرداری تهران رفتیم وباآقای رئیس اداره آب درباره تعطیل موتورهای چاه‌آب مذاکرات مفصل بعمل آمد رئیس اداره آب دستور داد که موتور دیزل مرتبا از امشب روشن خواهدبود وهرشب قسمتی از محل مشروب خواهد گردید ورفع مضیقه کم‌آبی ساکنین محل خواهد شد آقای هویدادرباره خاموشی معابر وضعیف‌بودن برق فیروز مطالبی اظهار داشت که مقرر گردید دراین باره‌نامه‌بشرکت برق فیروز نوشته شود آقای موسوی ثابتی آصفی درباره ترقی سرسام آور مایحتاج زندگی مردم اظهاراتی بیان داشت وگفت معمولا درتابستان نرخ گوشت تنزل فاحشی مییابد لیکن درمحل مانرخ گوشت ازکیلوئی شصت ریال هم گرانتر بمردم فروخته میشود وهمچنین موضوع‌نانواهای محل که تکاپوی‌احتیاجات ساکنین محل‌را نمینمایند ونانواها نیز از توزین نان خودداری نموده وبااینکه از طرف‌ادارات مربوطه چندین‌مرتبه مورد مواخذه ومشمول پرداخت جریمه شده‌اند مع‌الوصف دست از کم‌فروشی خودبرنداشته ونان‌را نکشیده بدست مشتری میدهند خوبست ادارات مربوطه نسبت باین موضوع حیاتی اقدامات شدیدتری‌بعمل‌آورند

آقای غنچه واعضاء انجمن درپایان از همکاری صمیمانه موسسه روزنامه اطلاعات که صورت جلسات انجمن راکه درخواست‌های‌مردم‌است درروزنامه خود درج مینمایندوخواسته‌های آنهارا باولیای امورگوشزد وتذکر میدهند صمیمانه اظهار تشکر وقدردانی نمود.

باکمال افتخار از فردا

شرکت هواپیمائی پارس

PAS

شمارا بمسافرت باهواپیماهای عظیم چهارموتوره

DC-7C بدون توقف به اروپا

دعوت میکند

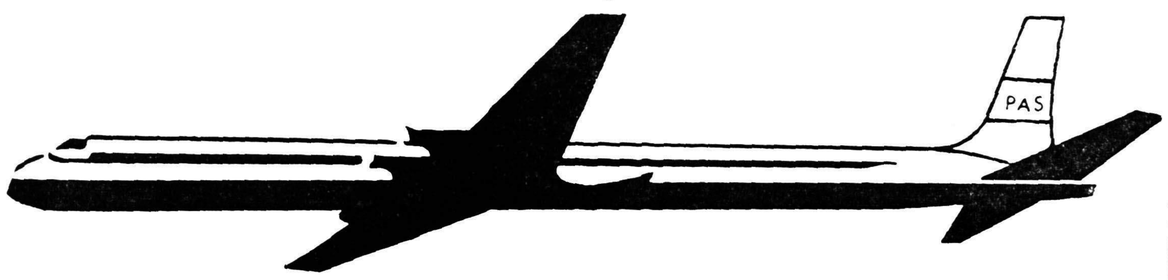

هفته‌ای سه بار ساعت ۲۲٫۳۰

یکشنبه و سه‌شنبه — ژنو
سه‌شنبه و جمعه — پاریس
یکشنبه و سه‌شنبه — بروکسل
یکشنبه و جمعه — لندن

شام را درتهران صرف کنید
وصبح زود به‌مقصد خود دراروپا برسید

برای ذخیره جا وکسب اطلاعات بآژانس مسافرتی خود ویاشرکت سهامی مسافرتی ایران (ایتا)
نماینده کل شرکت هواپیمائی پارس خیابان فردوسی ـ شماره ۶۷ ـ تلفن ۶۹۹۸۸ ـ ۶۸۹۹۷ مراجعه فرمائید.

NJS

سرعت عالی

ماشین نساجی موراتا موراتاماکسبو

ماشین ریسندگی مدل B دارای ۴۰۰ الی ۱۳۰۰ سوزن‌میباشد این‌ماشین ها از نوع نمونه هستند

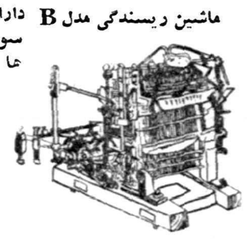

با اختراع‌جدید: با براه انداختن صدا برای راندن پود ها بجای استفاده کردن‌از ماکو

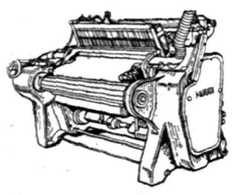

۱۲ماسوره‌سریع نمره طبلها: ۲۰ ـ ۱۲۰ دور: ۵ الی ۶ اینچ. سرعت‌ریسندگی متجاوز از ۶۵۰ یارد در دقیقه اندازه بسته ها حداکثر ۱۰ اینچ و وزنش ۶ پاند است.

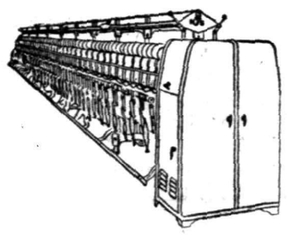

ماشین شماره ۱۰۰ مخصوص تهیه الیاف است و حداکثر سرعت آن ۷۲۰۰ دور دردقیقه میباشد این‌ماشینهادارای ۹۶ قرقره بوده و یک کار گر در مدت ۸ساعت میتواند متجاوز از ۵۰۰ رطل نخ را ببافد طرز بافت در مدت ۳ ثانیه بطور خود کار کاملا عوض میشود.

MURATA TEXTILE MACHINE CO., LTD.

103, Ochiai-cho, Kisshoin, Minami-ku, Kyoto, Japan

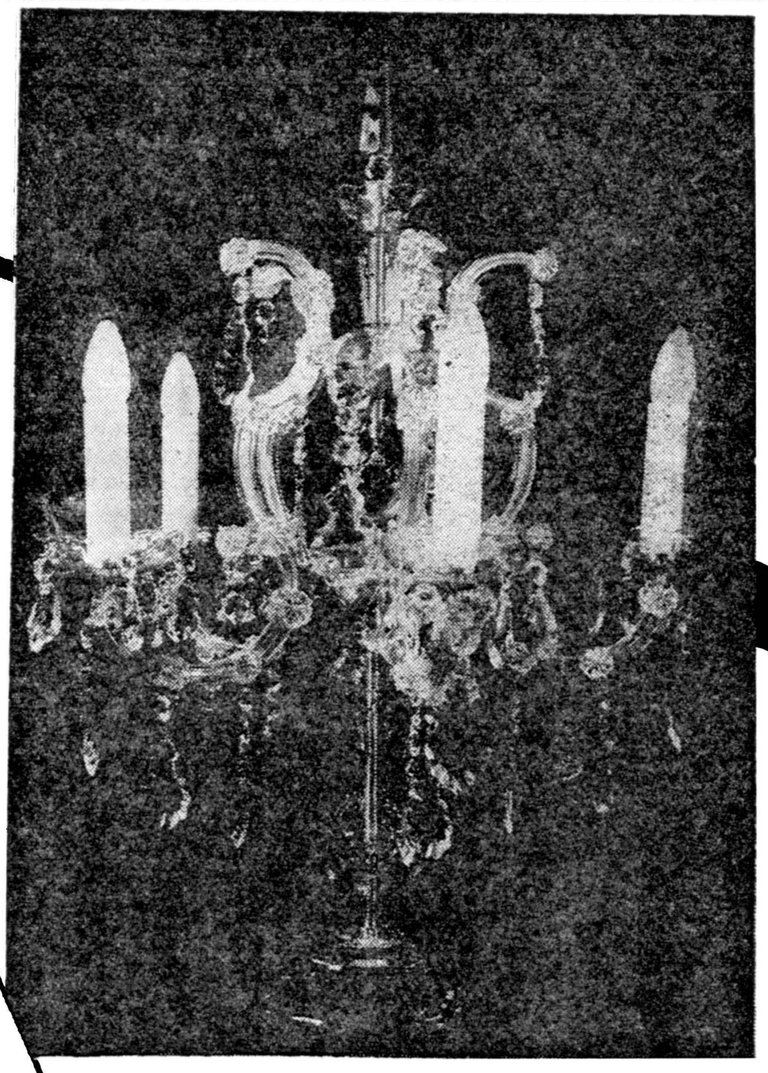

آئینه وشمعدان کریستال برای سفره عقد

آئینه وشمعدان کریستال فروشگاه شوفاژ بعد از عقد هم مورد استفاده قرار گرفته وزینت بخش همیشگی اطاق پذیرائی شما خواهد بود

فروشگاه شوفاژ : لاله‌زارنو ـ تلفن ۳۷۹۱۱

فاکوپا

مهندسین هلندی رادیوتلویزیون اِرِس

برای تعمیر وسرویس هرنوع رادیو ـ تلویزیون ـ بادبزن ـ جاروبرقی درخدمت شما میباشند

خیابان سوم اسفند ـ شمارهٔ ۸ ـ تلفن: ۳۹۱۲۹

نیازمندیها و آگهی‌های تجاری

استخدام میشود

کانون شکار ایران برای امور حسابداری

سه‌نفر کارمند یکنفر لیسانس اقتصادی و حقوقی ودونفر دیپلمه ریاضیات استخدام میکند .داوطلبان بادردست داشتن مدارك بدفترکانون شکار ایران واقع در خیابان خیام مراجعه نمایند .

آ_۱۱۶۵۶ ۱_۳

آگهی استخدام

یکنفر مهندس برق یاتکنیسین‌جهت اداره یك کارخانه مولد برق ۵ هزار کیلواتی که حداقل‌دوسال‌سابقه‌خدمت داشته باشد مورد احتیاج‌است‌واجدین شرایط بشرکت (کارا) خیابان فردوسی کاشی ۶۹۸ تلفن ۳۴۳۸۰ از ساعت ۸الی ۱۲ واز ۱۶ونیم الی ۲۰مراجعه نمایند .

آ_۱۰۰۵۳ ۱_۳

ELECTRICAL DRAUGTSMAN required by British Consultants in Tehran. Applicants should be experienced in cable layouts, internal wiring of buildings, etc. For interview appointment telephone 46974.

آ_ ۱۰۱۵۱ ۱_۳

مؤسسه کاریابی البرز

بچند نفردوشیزه فروشنده کارآزموده و چند نفر آشپز و مستخدم زن ومرد نیاز مندامست خیابان فرهنك تلفن ۲۰۶۰۴

آ_۱۰۴۵۳

آگهی استخدام

شرکت انتشار کتب درسی‌احتیاج بدونفر برای غلط‌گیری وسایر کار های مربوط بچاپخانه دارد داوطلبان برای ثبت‌نام بدفتر شرکت واقع در خیابان شاه آباد پاساژ علمی مراجعه فرمایند .

۱_۲ آ_۱۱۹۸۲

استخدام میشود

بچند بانو که‌تاحدی به‌کارخیاطی وارد باشند وچند بانوی ایرانی یا خارجی برای فروشندگی ویك بانو برای اداره کردن بوفه احتیاج داریم. ازساعت ۹تا ۱۲به تلفن شماره۴۷۶۲۷ وازساعت ٤تا ۷به‌تلفن شماره۴۰۷۵۸ مراجعه نمائید .

۱_۳ آ_۱۰۴۶۵

آگهی استخدام

شرکت انتشار کتب درسی برای امور حسابداری خود احتیاج بیك حسابدار ورزیده و باسابقه دارد . داوطلبان برای ثبت‌نام بدفتر شرکت واقع درخیابان شاه آباد پاساژ علمی مراجعه فرمایند .

۱_۲ آ_۱۱۹۸٤

وزارت فرهنك یکنفر داوطلب مرد

یا زن برای آموزگاری اطفال نابینا ویکنفر دوشیزه برای سرپرستی‌اطفال مزبور باشرایط زیر میپذیرد .

شرایط آموزگار

۱_ سن بین ۱۸و ۳۵ سال .
۲ داشتن حداقل گواهی نامه دوره کامل متوسطه .
۳_ برای داوطلبان مرد داشتن معافیت یا دفتر چه خاتمه خدمت زیر پرچم .
٤ ـ علاقمند بودن بتدریس و کمك به نابینایان .

شرایط سرپرست .

۱_ سن بین ۲۵و ۳۵ سال .
۲ ـ داشتن کارنامه قبولی دوره اول متوسطه (یا هنرستانهای دوره اول دختران) .
۳_ (علاقمند بودن بسر پرستی و کمك به نابینایان)

از میان داوطلبان واجد شرایط دو نفر (یکنفر برای آموزگاری و یکنفر برای سرپرستی) انتخاب و از اول سال تحصیلی آینده باصفهان اعزام میشوند و در مدرسه مخصوصی که برای تربیت نابینایان تاسیس یافته است تحت تعلیم قرار خواهند گرفت دوره این کار آموزی برای آموزگار ۹ ماه (یکسال تحصیلی) و برای سرپرست ٦ ماه است. در دوره کار آموزی وزارت فرهنگ هزینه مسکن و شام و نهار و لباس شوئی آنان را عهده دار خواهد بود وعلاوه براین ماهانه هر یك در حدودبانصد ریال پول جیبی دریافت خواهند نمود .

داوطلبان واجد شرایط میتوانند تقاضا نامه خود را حد اکثر تا پانزدهم تیرماه ۳۹ بدفتر مدیریت کل فنی وزارت فرهنگ . خیابان اکباتان تسلیم نمایند .

وزارت‌فرهنگ

آ_۱۲۰۵۲

مستعلات

مستاجرین ومالکین‌مستغلات

صدها منزلو آپارتمان خالی‌جهت اجاره و خرید و فروش موجود داریم تلفن ۳۹۹۵۳ و ۳۹۲۹۳

آ_۸۵۵۳ ۱_۰ ۳

اگر پول راکد دارید

بوسیله بنگاه کوشان باوثیقه گرفتن ملك‌ثبت‌شده ازپول‌خود بهره‌برداری نمائید .

اگر پول لازم دارید

مستقیما با ورقه مالکیت رجوع فرمائید لاله‌زار ۳۹۷۸٤ بنگاه‌کوشان

آ_۱۰۹۷۰ ۲_۱۰

پول شرطی

هر مبلغ بخواهید موجود است بازرگانی پارس ٤۵۱٤۲

آ_۱۰۳۳۷

دهمیلیون ریال بیواسطه

وام میدهیم تلفن ۸۵۱۵۷۲

آ_۱۰۰۷۱ ۱_۵

نویسنده

نقشه‌های ساختمانی

شرکت ساختمانی

فراز نو

ابتدای خیابان منوچهری

یاساژ ساعتچی تلفن ۳۰۲۶۰۱

۸۸۷۸ ۱۱_۳۰

یکنفر حسابدار بصیر وورزیده

که‌بیکی‌از سه‌زبان فرانسه ـانگلیسی یا آلمانی تسلط‌کامل‌داشته‌باشد برای تمام‌روز نیازمند است .

طالبین میتوانند همه روزه ازساعت ۸صبح الی ۱۲ وبعداز ظهر ها ازساعت ٤الی ۷بدفتر هتل کارلتن واقع در خیابان رونولت اول‌خیابان ثریامراجعه نمایند .

آ_۱۰٤۲۵

Sekretaerin fuer Shahi-Mazanderan mit Deutsch-Englischen Sprachkenntnissen Gesucht. Dr. Winkler-team, Tel. 302045 Shahreza 883, Pitsche Schemiran.

۱_۲ آ_۱۰٤۳۳

انتخاب دبیر

دانشکده ادبیات‌مشهد برای‌تدریس زبان و ادبیات انگلیسی احتیاج‌بیك تن دبیر دارد داوطلبان واجد شرایط زیر :

۱ـ حداقل دارای لیسانس در زبان
۲ـ داشتن ۵ سال سابقه تدریس در کلاسهای پنجم و ششم‌دبیرستان
۳ـ برگ تکفل یا انجام خدمت نظام وظیفه

ـمیتوانند با در دست داشتن مدارك لازم تا ۲۰ تیرماه ۱۳۳۹برای ثبت نام در تهران باداره کل تعلیمات عالیه و در مشهد بدبیرخانه دانشگاه مشهد مراجعه نمایند . رئیس دانشگاه مشهد ـدکتر سامیراد

آ_۱۲۰۵٤

نیروی دریائی شاهنشاهی

تعدادی دانش آموز جهت آموزشگاه مهناوی‌درسته غواصی باشرایط‌زیر استخدام مینماید .

۱ـ تابعیت ایران
۲ـ داشتن استعداد جسمانی و تندرستی کامل طبق گواهی بهداری نیروی دریائی
۳ ـ ارائه برگ عدم سوء پیشینه
٤ـ ارائه‌گواهینامه سوم دبیرستان
۵ ـسپردن تعهد ۱۰ سال خدمت در برابردو سال تحصیل درآموزشگاه مهناوی
٦ ـ سن داوطلبان بایستی بین ۱۸ و ۲۱ سال باشد .
۷ ـدوره آموزشگاه دو سال و شبانه روزی بوده و کلیه هزینه تحصیل و وسائل زیست و خوراك وپوشاك بعهده نیروی دریائی خواهد بودو بعلاوه بدانش آموزان ماهیانه ۱۰۰۰ ریال حقوق نیز پرداخت می شود .

دانش آموزان چنانچه‌در آزمایشات مربوطه موفق شوند در پایان دوره آموزشگاه بدرجه مهناوی دومی‌مفتخر میشوند و ترفیعات بعدی آنها برابر قانون استخدام نیروهای مسلح شاهنشاهی خواهد بود و علاوه بر حقوق درجه و مزایا ماهیانه ازصدی هفتاد و پنج حقوق ثابت بعنوان‌معاش غواصی طبق آئین نامه مصوبه‌استفاده خواهند نمود .

داوطلبان واجد شرایط میتوانند همه روز از تاریخ ۱۰الی۲۹ در مرکز ستاد نیروی دریائی مراجعه نمایند. فرمانده نیروی‌دریائی ـدریابان‌شاهین

۱_٤ آ_۱۱۹۵۰

بفروش میرسد

یك باب خیاطخانه مشتمل بر سه اطاق باقمام لوازم‌ویترینهای لوکس و ماشین خیاطی و گلدوزی و ماشین طراحی بفروش میرسد طالبین روزهای شنبه و۲شنبه ـ چهارشنبه‌به خیاطخانه V & S واقع درمیدان فردوسی روبروی آرایشگاه آلبامراجعه فرمایند .

۱_۳ آ_۹٤۹۱

منزل فروشی

شخصی ساز بمساحت ۲۰۰ متر نزدیك خیابان شمیران برخیابان ده متری دوطبقه ۳٤۰متر زیربنا دارای ٦ اطاق بزرك ۲ آشپزخانه بزرك ۲ظرف شوئی ۲حمام بادنوترم ۲دستشوئی پمپ‌آب برقی‌ده‌آمپر ـ کل‌خانه ـاطاق نوکر۲حیاط خلوت ۲حال ـ تراس بزرك در بهای سرقاسری تماما آهن حوضی وزروکار معدك موزائیك ماشین وارد حیاط میشود باسایر لوازم‌دیگر بعلت مسافرت مالك مقطوعا ۱۷۰هزار تومان بفروش میرسد برای اطلاعات بیشتر رجوع فرمائید ببازرگانی‌محمدی خیابان شمیران ایستگاه خندان‌تلفن ۸۱۱۱۱

آ_۱۰۱۰۵ ۱_۳

شستدانك یکباب حمام

مشتمل بر۱۸ نمره و یك عمومی بابرق ساعتی و آب‌لوله‌کشی و تلفن واقع در خیابان کوشك بفروش‌میرسد طالبین بدون واسطه شخصا بمحل مراجعه فرمایند .

نشانی خیابان کوشك روبروی‌هتل کاروان

آ_۹۹۸۳ ۱_۳

فروش لباس آمریکائی

یك‌کاپ پوست مینك ژاپونی مقداری لباس‌و کیف شب‌نوو کفش امریکائی و مقداری وسائل ماهیگیری واثاثیه بعلت مسافرت بفروش میرسد تلفن ۳۰۳۳۷۸ خانم رودیك

آ_۱۰٤٤۹ ۱_۳

ساختمانهای مستحکم‌ومدرن

باگاراژ واستخر برای فروش نقد و اقساط وتعویض وزهن واجاره‌حاضر است تلفن ۹۱۰۰۵٦

آ_۱۰٤٤۱ ۱_٤

یك‌قطعه۱۲۰۰متری دربهترین

قسمت کوی مکانیر بقیمت‌مناسب‌بفروش میرسد تلفن ۳۰۵۰۳۲

آ_۹۷۳۳

واگذار میشود

فروشگاه شیك واقع در خیابان کاخ‌چهارراه شاه‌باانبار وبرق وتلفن ٤٤۴٤۱ بقیمت مناسب واگذارمیشود

آ_۱۰٤۷۹ ۱_۳

یکشماره‌تلفن واگذارمیشود

تلفن ۵۱۰٤۵ مراجعه فرمائید.

آ_۱۰۲٤۹ ۱_ ۳

بانك‌ها وکمپانی های مهم خارجی توجه فرمایند

چهار دهنه مغازه برمهم ترین نقطه شاهرضا (نبش یکی ازخیابان های مهم) با دویست متر فضا و دارای اطاقهای متعدد و تقریبا ۲۰۰ متر زیر زمین قابل استفاده واگذار میشود طالبین بتلفن ٦۳۷۹۹ مراجعه فرمایند .

آ_۱۰۳۰۳

دوباب اطاق برای‌دفترکار

دوباب اطاق باتلفن مبله درخیابان فردوسی پاساژ ۲٦ واگذار میشود صبحها از ۱۰تا۱۲ و عصرها از ۵تا ۷باتلفن ۳۰٤۲۱۹ تماس بگیرید .

آ_۱۰۰۹۳ ۱_٤

دو دستگاه آپارتمان یکباب خانه

۸ اطاقی باتمام وسائل ۹ باب مغازه داخل پاساژ در خیابان شهناز نزدیك میدان شهناز برای تاسیسات بانکی وتجارتی ادارات‌دولتی فروشگاه‌ازهر قبیل آزمایشگاه درمانگاه آزمایشگاه فنی داروخانه و غیره یکجا یا جداگانه واگذار میشود بتلفن ۳۳۸۲۲ مراجعه فرمائید

آ_۹۸٤۷ ۱_۲

دوباب مغازه وسیع

بانضمام اطاق دفتر که‌از خیابان همراه مستقل داردو چندزیرزمین وحیاط که برای فروشگاه های بزرك مناسب‌است درچهارراه یوسف‌آباد بابرق و تلفن واگذار میشود طالبین به‌تلفن۴۰۵۰۳ مراجعه فرمایند .

آ_۱۰٤۲۱ ۱_۲

یك آپارتمان مستقل

واقع‌درباغ صبا باچهار اطاق وسرویس کامل مدرن وتراس بشماره۳٦۳۳۱۰ مراجعه شود .

آ_۱۰۳۷۵ ۱_۳

احتیاجات زندگی

رستوران زاله مخصوص خانواده ها است دارای چلوکباب مطبوع وسایر اغذیه متنوع ولذیذ ایرانی و فرنگی اول لاله‌زار نو جنب سینما متروپل تلفن ۳۳۳۳۱

فروشگاه خدابنده‌لو

فروشنده لوازم منزل به‌نقدواقساط میدان چهارصد دستگاه

آ_۱۱۹۷۸

لامیدال

تخته مصنوعی رویه پلاستیك‌الوان را از شرکت سهامی آبادخیابان‌رفائیل روبروی باشگاه افسران شماره ٦۸ بقیمت تجارتی خریداری فرمائید . برای عمده فروشی از واسطه استقبال میشود .تلفن ٤٤۱۱۰

آ_ ۱۱۸۹٤

قرص مخمرآبجو یستامین

را از داروئی بنهام خیابان ناصر خسرو تلفن ۵۲۵۳٦ ابتیاع فرمائید

آ_ ۱۱۸۹٦

جویای کار

وکیل ومشاور حقوقی

وکیل پایه یك دادگستری و دکتر حقوق برای قبول وکالت و مشاوره حقوقی در موسسات و شرکت‌هاحاضر به استخدام می باشد . لطفا‌به‌راهنمای شماره ۱۳٤۲ اطلاعات مراجعه‌فرمائید.

۱_٤ آ_۸٦۲۳

یك‌بانو فقط برای آشپزی

جویای کار است لطفا بشماره ۱۳٦۸ راهنمای اطلاعات مراجعه شود .

آ_۱۰۳۹۵

تکنیسین راه وساختمان

باآشنائی کامل بزبان‌انگلیسی حاضر بکار در تهران میباشد لطفا صندوق پستی ۸۳۵ تهران مکاتبه فرمایند .

آ_۱۰٤۰۷

جوانی که دارای معلومات

انگلیسی کافی است برای تلفنچی یکی‌از موسسات یاهتل هابرای تمام روز یانصف روزکار میپذیرد .

براهنمای شماره ۱۳٦۹ مراجعه‌فرمائید

آ_۱۰٤۲۹

مهندس ساختمان زبان فرانسه‌کامل آشنا به‌انگلیسی ده سال سابقه کار مایل‌است یایکنفر سرمایه دار برای تشکیل شرکت مقاطعه کاری شریك شودصندوق‌پستی ۲۱۳۰ مکاتبه فرمائید .

آ_۱۰۳٦۱ ۱_۲

اجاره داده میشود

برای اجاره منازل ویلا بخارجیان بفرش تهران فردوسی ۱۹۲ تلفن ۳۰۲۵۹۷ مراجعه کنید .

۱_۱۵ آ_۸۷۱۱

۸ دستگاه آپارتمان لوکس دربهترین نقطه شهر مجهز بدستگاه شوفاژ سرویس کامل حمام با وان برای خانواده‌های محترم باجاره داده میشود بتلفن های ۳۵۵۵٦ و ۳۸۹۱٦ مراجعه فرمائید

۱_۳ آ_۱۰۳۱۵

۸ دستگاه آپارتمان

چهار اطاقی با برق و تمام لوازم‌برای مطب دفاتر و سکونت واقع در خیابان استخر بالاتر از سازمان برنامه جنب مطب دکتر وثوقی پلاك ۱۲۲ یکجا یا جداگانه باجاره واگذار میشود طالبین به محل مراجعه ویاباتلفن ۳۳٦۵۹ مکاتبه فرمایند .

۱_۳ آ_۱۱۱۵۲

درتجریش برچهارراه

چهار ساختمان بزرك خوش منظره باباغ‌وبی‌باغ باآب گوارا اجاره یارهن تصرف تلفن ۸۵۱٤۵۲

آ_۱۰۰٦۹ ۱_۵

یك آپارتمان مدرن درطبقه دوم

باشش اطاق و بهار خواب وسیع جنوبی و تراس پشت بام دارای سرویس مجهز وآب و برق و ورودی مجزا واقع در تجریش خیابان‌لهلیلی شماره ۱۷۵ اجاره داده میشود‌طالبین می توانند پس از ملاحظه محل به طبقه اول ساختمان‌باتلفن های۸٤۲۹٦ و۳٤۷۳۰ مراجعه نمایند .

۱_٤ آ_ ۹۲۲۹

باغ وساختمان در اوشان

باابرق ـکه‌اتومبیل هم جلوی‌آن میرود اجاره داده میشود .

باتلفن ۸٤۵۲۵ مذاکره شود.

آ_۱۰۳٤۷

آگهی های کوچك

کسانیکه میخواهند خانه بسازند

قبل از اینکه ساختمان بدشکل و گران قیمت‌نصیبشان‌شودبا مهندسین مجرب اروپا دیده دفتر فنی مساش مشاوره کنند .دفترفنی‌مساش‌مخصوص طرح نقشه های ساختمانی وکار های متره‌وبرآوردسازی .

نشانی‌ساختمانهای‌بهارکوی‌عمرانی کاشی ٤تلفن ٦٤۹٤۹

۱_۱۰ آ_۹۳۹۹

ورق‌طبری

برای خرید ورق طبری و انواع دیگر آن به نمایندگی انحصاری آن صندوق پستی ۲۷۹ یا تلفن ۲۵۵٦٦ مراجعه نمائید.

۱_۷ آ_۹٦۰۷

Iran Aquarium

ایران اکواریوم

عجایب دریاها زیاد است وعجیب‌تر از آن‌ماهیهای آنست . ماهیها و عجایب دریاها را میتوانید از نزدیك‌و مجانا تماشا کنید و از آنها درمنازل خود داشته باشید .

اول خیابان نادری ـ مقابل سفارت انگلیس ـپاساژمعتمد شماره ٤۸ تلفن ٤۱٤۷۸ آ_۱۰۷۳۸

فلکسارت

فلکس ۶×۶ و ۳۵ میلیمتری

شرکت نیالا

خیابان‌شاه ـ چهارراه رازی

تلفن ۶۹۰۳۷

تصحیح آگهی

در آگهی طلاق‌بانو آنا حاتمی (بطرفیت غلامحسین قربانی فرزند قربان) اشتباه و صحیح آن ابراهیم فرزند کاظم می‌باشد .

دادرس علی‌البدل دادگاه شهرستان خوی

آموزشگاههای فنی

تدریس فلوت زیر نظرآقای

چنگیز عسگرپور

تعلیم ضرب توسط آقای امیر بیداریان

فادری جنب گرمابه فادری کانون موسیقی هنر تلفن ٦٤۲۱٤

آ_۹۶۲۳ ۱_۵

نام‌نویسی شصتمین دوره درس علمی وعملی رادیو (درچهار ماه)

کلاس‌رادیو پاریس

تاهفتم مرداد ـشروع هشتم مرداد برای‌شهرستانهابامکاتبه تدریس‌میکند خیابان اسلامبول ـپاساژ میزبان

آ_۱۱۸۹۸

راهنمای پزشکی اطلاعات

دکترهای متخصص درمجاری ادرار و تناسلی

دکتر محمدرضا مسدد

رزیدنت‌سابق بیمارستانهای‌امریکا درمان قطعی بیماریهای مقاربتی دروازه دولت روبروی ساختمان قبات تلفن ۳۰۲۵٤۸ ـپذیرائی‌عصرها ازساعت۵ الی ۸بعداز ظهر

درمان قطعی سوزاك تازه و کهنه وضعف قوای‌تناسلی

دکتر جناب زاده دارای گواهی نامه ازدانشکده طب فرانسه‌صبح و عصر خیابان منوچهری‌مقابل کوچه دبیرستان وافدارك.

دکتر دانشگر

امراض مقاربتی و جلدی و سوزاك تازه و کهنه ورم پرستات ضیق مجرا سستی و بواسیر امراض زنانه‌ونازائی خیابان سپه مقابل پستخانه تلفن ۳۰۲٤۱٦

دکترا ـ پولوسا

متخصص بیماریهای مقاربتی‌مجاری ادرار تناسلی خیابان‌فردوسی شمالی کوچه صادق تلفن ٤٦۵۸۹ پذیرائی صبح و عصر

پلی‌کلنیك دکترمجاهدی دکترصدیقی

وزیدنت سابق بیمارستانهای امریکا بیمارهای داخلی. اطفال . مقاربتی ترك تریاك وسایر مواد مخدره‌ترك الکل

مجهز بدستگاههای رادیو سکپی‌و الروسل تزایی (بخور پنی سیلین وغیره) دیاترمی

پذیرائی بعداز ظهرهاوایام تعطیل وشبها تاصبح

خیابان شاه روبروی مسجدسپهسالار شماره تلفن ٤۹۵۲٦

دکتر رحمانی

متخصص امراض اعصاب و روح از دانشگاه لندن خیابان پهلوی بالاتر از چهارراه امیر اکرم تلفن ٤۵۱۱٤ پذیرائی صبح و عصر

دکتر رفیعی

از دانشگاه پاریس معده . کبد‌روده. پذیرائی ٤تا۸ بعدازظهر خیابان جامی اول کوچه باریس تلفن ٦۲۰٦۰

دکتر عباس نیك‌نژاد

متخصص از دانشگاه پاریس در بیماریهای معده . روده ـ کبد لوزالمعده ودرمان بواسیر بدون‌عمل فیستول ـ فیبور باعتقد موثر دروازه شمیران خ ـ گرامی

تقویم اطلاعات

سه‌شنبه سی‌ویکم خرداد ۱۳۳۹
سه‌شنبه بیست‌وششم ذیحجه ۱۳۷۹
سه‌شنبه بیست‌ویکم ژوئن۱۹٦۰
اذان صبح :ساعت ۲و۵۷دقیقه
طلوع آفتاب :ساعت ٤و۵۲ دقیقه
غروب آفتاب :ساعت ۱۹و۱٦دقیقه

کشیك شب پزشکان

آقایان دکتر محمود علم آموز: میدان ۲٤اسفند کوی بهرام تلفن ۳٦۳۸۵ ـدکتر حسن‌فامیلی :خیابان شاه بیست متری اول تلفن ۳۸۳۲۸ـ دکتر رستگار :خیابان شاه آبادکوچه ظهیرالاسلام تلفن ۳۰۳۱۲ ـ دکتر کاوسی : شمیران

کشیك دائم

آقایان دکتر محمود انگجی ـ دروازه دولت مقابل پمپ بنزین تلفن (۳۵۹٤٤) دکتر حسن فامیلی ـ خیابان شاه بیست متری اول دکتر اسلام دوست ـ خیابان حشمت‌الدوله چهار راه گلشن تلفن (٦۳۰٦۷) دکتر احمد مافی ـ خیابان شمیران‌ایستگاه سید خندان تلفن (۸۱۳۲۱) کشیك جمعیت شیروخورشید سرخ شمیران (از ساعت ۹ شب تا ٦ صبح)

تلفنهای اطلاعات

تلفنخانه ۳۰۰۱۰ تا ۳۰۰۱۹
سرویس حوادث ۳۰۳۵٦۹
اطلاعات هفتگی ۳۰٤۸۷۸
اطلاعات بانوان ۳۰۹۳۱۳
اطلاعات جوانان ۳۰٤۵۹۱
اطلاعات کودکان ۳۰٤۵۹۱
شعبه آگهی ها ۳۰۵۱۰۸ ـ۳۰۲٦۳۳
کانون آگهی طوطی نو ۳۰٤۵۹۲ ـ ۳۰٤۵۹۳

صاحب امتیاز و مدیر مسئول : عباس مسعودی

جای اداره خیابان خیام چاپخانه اطلاعات

امشب بکدام سینما میروید؟

سینماهای درجه یك

سینما آسیا (تلفن : ٤۲۹۰۹)

نیرنگهای عشق (دوبله بفارسی) با شرکت : سیلوا کوشینا ـ والتر کیاری . شروع : ۳۰ر۱۰ صبح ۳ ـ ۵ ـ ۷ ـ ۹ بعد از ظهر .

سینما امپایر (تلفن : ٦۷۲۵۲)

آخرین‌شب عشق (ویستاویژن ـ رنگی ـ دوبله بفارسی) با شرکت : مارتاتورن ـ آمادئوناتاری. شروع : ۳۰ر۱۰ صبح ـ ۳ـ۵ـ۷ـ۹ بعدازظهر

سینما پلازا (تلفن : ٤٤۲۵۵)

دراکولا (رنگی ـ دوبله بفارسی) با شرکت :کریستوفرلی. شروع: ۳۰ر۱۰ صبح ۳ـ۵ـ۷ـ۹ بعدازظهر

سینما تخت‌جمشید(تلفن :۴۳۵۵۰)

پال جوی (وایدا سکرین‌ـرنگی) با شرکت : فرانك سیناترا ـکیم‌نواك ـ ریتاهیورث . شروع:۳۰ر۱۰ صبح ـ ۳ـ۵ـ۷ـ۹ بعدازظهر

سینما درایوین (تلفن : ۹۲۱۵٤۳)

سرگذشت ادی فوی رنگی‌باشرکت «باب هوپ» «لیلی لیتالد» شروع ۷½ و ۹½ بعد از ظهر

سینما رادیوسیتی(تلفن:٤۳۳۲۰)

جوانان خوشگذران(سینما سکوپ ـ رنگی) با شرکت: سانفرادی ـ کلیف رابرتسون شروع: ۳۰ر۱۰ صبح ـ ۳ـ۵ـ۷ـ۹ بعدازظهر

سینما رکس (تلفن : ۳٤۱۶۹)

کمشدگان حرم(دوبله بفارسی) با شرکت‌بوت‌آبوت. لوکاستلو. شروع: ۳۰ر۱۰ صبح ـ۳۰ر۲ ـ ۳۰ر٦ ـ ۳۰ر۸ بعد از ظهر

سینما حافظ (تلفن : ۳٤۰۷٤)

سلطان دشتها (سینما سکوپ رنگی) باشرکت : جونل مکری ـ دون هاگرتی شروع : ۳۰ر۱۰ صبح ـ۳۰ر۲ ـ ۳۰ر٤ ـ ۳۰ر٦ ـ ۳۰ر۸ بعداز ظهر

سینما مولن روژ (تلفن ۳۰۳۰۲۰)

آخرین سیستم(سینماسکوپ‌ـرنگی. دوبله بفارسی) باشرکت : روسانو ـ براتزی ـ گلینس جونزشروع: ۱۱صبح ۳ـ۵ـ۷ـ۹بعدازظهر

سینما نیاگارا (تلفن : ٦۵۳۰۷)

مادیوانه نیستیم (سینماسکوپ‌ـدوبله بفارسی) باشرکت :توتو ـالساندرا پانارو . شروع : ۳۰ر۱۰ صبح ـ ۳۰ر۲ ـ ۳۰ر٤ ـ ۳۰ر٦ ـ ۳۰ر۸ بعد از ظهر . (تراس : ۷½ و ۹½ بعد از ظهر)

سینما ایران (تلفن ٤۳۲۵٤)

پول حلال باشرکت : تقدسی ـ مهرداد شروع: ۳۰ر۱۰ صبح ـ ۳۰ر۲ ـ ۳۰ر٤ ـ ۳۰ر٦ ـ ۳۰ر۸ بعد از ظهر.

سینما اسکار (تلفن :٤۵۷۹۷)

کاباره کریول (ویستاویژن ـ دوبله بفارسی) باشرکت : الویس پریسلی شروع : ۳۰ر۱۰ صبح ـ ۳۰ر۲ ـ ۳۰ر٤ ـ ۳۰ر٦ ـ ۳۰ر۸ بعد از ظهر

سینما آرتا (تلفن : ۳۷۹۵٦)

گالاگان یك جرعه بیشتر باشرکت تونی رایت. شروع : ۳۰ر۱۰ صبح ـ ۳۰ر۲ ـ ۳۰ر٤ ـ ۳۰ر٦ ـ ۳۰ر۸ بعداز ظهر .

(تراس: نان وعشق و... باشتراك: ویتوریودسیکا ـ سوفیا لورن. شروع ۳۰ر۷ـ۹ر۳۰ بعدازظهر .)

سینما الهیا (تلفن ٦۵۷۹۸)

چشمه عشاق باشرکت: ویگن‌ـتهمینه شروع: ۳۰ر۲ـ ۳۰ر٤ـ ۳۰ر٦ـ ۳۰ر۸ بعد از ظهر . (تراس : ۸ر۳۰ بعد از ظهر)

سینما ایفل (تلفن : ٤۰۱۱٦)

سلطان دشتها (سینماسکوپ‌ـرنگی) باشرکت : جونل مکری ـ دون هاگرتی شروع : ۳۰ر۱۰ صبح ـ۳ر۲ ـ ۳۰ر٤ ـ ۳۰ر٦ ـ ۳۰ر۸ بعداز ظهر

سینما پارك (تلفن ۳۹٦۳۷)

طوفان در بهشت (سینما سکوپ ـ رنگی ـ دوبله بفارسی) باشرکت : روسانا پودستا ـ جف چندلر. شروع: ۳۰ر۱۰ صبح ـ ۳۰ر۲ ـ ۳۰ر٤ ـ ۳۰ر٦ ـ ۳۰ر۸ بعد از ظهر .

سینما ژاله (تلفن ۳۸۱٦۵)

پول‌حلال باشرکت : معاون زاده ـ تقدسی. شروع: ۳۰ر۱۰ صبح ـ ۳۰ر۲ـ ۳۰ر٤ـ ۳۰ر٦ـ ۳۰ر۸ بعد از ظهر (تابستانی: ۳۰ر۷ـ ۳۰ر۹ بعد از ظهر) .

سینما چارلی (تلفن ٦۸٤٦۱)

ملکه سبا (دوبله بفارسی) شروع: ۱۱صبح ـ۳ـ۵ـ۷ـ۹بعدازظهر

سینما دیانا (تلفن : ٤۲۰۱۰)

پول حلال باشرکت: تقدسی‌ـمهرداد شروع ۳۰ر۱۰ صبح ـ ۳۰ر۲ـ۳۰ر٤ـ ۳۰ر٦ـ ۸ر۳۰ بعد از ظهر .

تراس دیانا

دینو با شرکت : راس تامبلین . بریان کیت . شرو ع: ۳۰ر۷ ـ ۳۰ر۹ بعد از ظهر

سینما دنیا (تلفن : ۳۳۸۱۲)

دینو با شرکت : راس تامبلین . بریان کیت . شروع : ۳۰ر۱۰ ـ۳۰ر۲ ۳۰ر٤ ـ ۳۰ر٦ ـ ۸ر۳۰ بعد از ظهر

سینما رویال (تلفن : ٤۹۷۸۵)

گمشدگان حرم (دوبله بفارسی) با شرکت : بودآبوت . لوکاستلو شروع: ۳۰ر۱۰ صبح ـ ۳ـ۵ـ۷ـ۹ بعد از ظهر

سینما کارون (تلفن ٤۰۰٦۵)

مثل تو ندیدم (دوبله بفارسی) با شرکت : شمی کاپور . شروع : ۲ـ ۵ـ۷ر۰ ـ ۹ر۰۵ بعد از ظهر

سینما مترویل (تلفن ۳۹٤۱۰)

ملکه سبا (دوبله بفارسی) ۱۰ر٤۵ ـ۲ر٤۵ـ٤ر٤۵ـ٦ر٤۵ـ۸ر٤۵ بعد از ظهر

سینما همای (تلفن ٤۲۱٦۹)

حقه بازان هالو (دوبله بفارسی) با شرکت : بگوار ـ هلن شروع : ۳۰ر۱۰ صبح ـ ۳ـ۵ـ۷ـ۹ بعد از ظهر

سینماهای درجه دو

سینما پردیس

گوهرفروشان مهتاب(سینماسکوپ‌ـ رنگی ـ دوبله‌بفارسی) با شرکت : بریژیت باردو ـاستفن بوید شروع: ۳۰ر۱۰ صبح ـ ۳۰ر۲ـ۳۰ر٤ـ۳۰ر٦ـ ۸ر۳۰ بعد از ظهر .

سینما تاج تلفن ۳۳۰٦٤)

انتظار طولانی باشرکت : آنتونی کوئین. شروع: ۳۰ر۱۰ صبح ـ ۳۰ر۲ـ ۳۰ر٤ـ ۳۰ر٦ـ ۸ر۳۰ بعد از ظهر.

سینما میلوانا (تلفن:۳۳۷۷۷)

چشمه عشاق با شرکت : ویگن‌ـ تهمینه . شروع : ۳۰ر۲ـ ۳۰ر٤ـ ۳۰ر٦ـ ۸ر۳۰ بعد از ظهر (تراس : ۸ر۳۰ بعد از ظهر)

سینما فردوسی (تلفن :۳۵۷۸٤)

تفنگداران (رنگی) باشرکت : کرنل وایلد ـ مورین اوهارا . شروع : ۱۰ر۳۰ صبح ـ ۲ر۳۰ ـ ٤ر۳۰ ـ ٦ر۳۰ ـ ۸ر۳۰ بعد از ظهر .

سینما فری (تلفن : ۳۷۸۹۴)

من مستم (دوبله بفارسی) با شرکت راج کاپور ـ مالاسینها . شروع:۳ـ ۵ر٦ ـ ۹ بعد از ظهر

سینما مراد (تلفن ۳۷۳۸۹)

آخریز هومو باشرکت : شمین‌ـ محسنی ـ سپهرنیا . شروع :۲ر۳۰ـ ٤ر۳۰ـ٦ر۳۰ـ۸ر۳۰بعدازظهر .

سینما مشعل (تلفن : ۳۳۸۲٦)

اسپار تاکوس جنگجو با شرکت . ماسیمو جیروتی ـ جیناماریا کانالە. شروع : ۳۰ر۱۰ صبح ـ ۲ ـ ٤ ـ ٦ ـ ۸ ـ بعد از ظهر

تآترها

جامعه باربد (تلفن: ۳۲۲۶۵)

سرگذشت: با شرکت : شهلا ـ جعفری . شروع : ۸ر۳۰ بعد از ظهر

تجدید آگهی مناقصه شماره ۱۳ ازشرکت‌سهامی تلفن

شرکت سهامی تلفن‌ایران آگهی مناقصه شماره ۱۳ مربوطبه خرید ۱۲دستگاه تهیه آب مقطر رابا همان شرایط و مشخصات تجدید مینماید بنگاههائیکه نیز احتیاج بمشخصات و شرایط دارند میتوانند ازدفتر اداره کارپردازی دریافت نمایند.

۱ـ پیشنهادات باید درسه پاکت الف .ب .ث .سربسته و لاکوموم شده‌تاآخر وقت اداری روز دوشنبه ۲۴ر۵ر۳۹ در مقابل اخذ رسید بدفتر شرکت تسلیم شود.

۲ـ کلیه‌پیشنهادات واصله درساعت ده‌صبح روزسه شنبه ۲۵ر۵ر۳۹ در محل شرکت باز و قرائت خواهدشد حضور کلیه پیشنهاد دهندگان در کمیسیون مناقصه آزاد است. **شرکت سهامی تلفن‌ایران**

آگهی ازشرکت‌تلفن

چون سیمکشی و نصب تلفن عده‌ای از متقاضیان محترم منطقه یوسف‌آباد که از لحاظ پرداخت ودیعه ده هزارریال دارای حق تقدم هستند بعلت نامشخص بودن آدرس و تغییر محل وزمین بدون ساختمان ویا سایر جهات ممکن نبوده است . لذا بدینوسیله از دارندگان فیشهای ده‌هزارریالی مذکور زیر تقاضا میشود هرچه زودتر برای تعیین محل نصب و تکمیل پرونده باداره تلفن دانشگاه واقع درچهارراه امیراکرم مراجعه نمایند تا باتوجه بحق‌تقدمی که دارند نسبت بنصب تلفن‌آنان اقدام شودچنانچه متقاضیان‌محترم‌حداکثر تابیست‌وپنجم تیرماه محل نصب تلفن خودرا تعیین نفرمایند شرکت ناگزیر شماره تلفن آنان را بدارندگان حق تقدم بعدی واگذار نموده وحق نوبت آنان از سری بعدی ملحوظ خواهد شد .

شرکت سهامی تلفن ایران

صورت اسامی مشترکین که بعللی برای آنها سیم کشی انجام‌نگردیده
(مشترکین منطقه یوسف آباد)

ردیف	نام نام فامیل	شماره فیش
۱	بانو نزهت‌الزمان فرتاش	۱۴۴
۲	آقای سرهنك محمد بهنام	۲۹۹
۳	گشتاسب رستم قلفلی	۹۳۲
۴	کیومرث سروشیاری	۲۸۲۵
۵	کریم افشین	۳۴۸۵
۶	اسمعیل مکی	۳۵۲۴
۷	هاشم امامی	۳۷۸۱
۸	کریم افشین	۴۲۱۰
۹	حسام‌الدین اسلامی	۴۷۰۴
۱۰	سید کاظم نیامیر	۵۴۶۳
۱۱	بانو عصمت الملوك جهانشاهی	۶۰۹۸
۱۲	بانو فرنگیس یاسمیان	۶۲۰۵
۱۳	بانو کتایون دولیا	۶۲۰۶
۱۴	مهندس فیروز فروهر	۶۳۵۵
۱۵	حسین ملك	۶۹۱۵
۱۶	بانو فرح غفاری	۶۹۵۷
۱۷	سروش شروشیاری	۷۰۶۷
۱۸	یدالله قزوینی پور	۷۹۹۶
۱۹	سید عباس هاشم مهدیان	۷۸۰۴
۲۰	عنایت‌الله مردفاق	۸۱۰۹
۲۱	یعقوب سهیم	۸۲۸۲
۲۲	حسین توکلی یزدی	۸۲۸۳
۲۳	دکتر محمد اسمعیل شهیدی	۸۳۶۲
۲۴	بانو میمنت الحاجیه شهیدی	۸۳۶۴
۲۵	یحیی صادق وزیری	۸۳۸۷
۲۶	اسمعیل پسیم	۸۵۹۵
۲۷	مهندس امیر ملك زاده	۹۱۰۷
۲۸	محمد مهدی توکلی	۹۳۸۵
۲۹	کمال شاه آبادی	۹۴۲۳
۳۰	محمود عظیمی	۱۰۱۴۶
۳۱	منوچهر یکتائیان	۱۱۵۹۱
۳۲	غلامرضا ماکوئی	۱۲۵۷۴
۳۳	علی عمران مروی	۱۲۶۴۱
۳۴	رضا خورشیدی	۱۳۰۴۱
۳۵	سید محمد تجاریان	۱۳۳۶۵
۳۶	اسمعیل معظمی	۱۳۴۷۲
۳۷	محمد رضا امین	۱۳۶۶۳
۳۸	علی میرزا امانی	۱۳۷۵۲
۳۹	غلامحسین خداشناس	۱۲۷۸۲
۴۰	امـلـاو	۱۴۸۷۸
۴۱	آقای مهدی کاشانی	۱۴۹۳۵
۴۲	محمد تقی فتح‌پور	۱۴۹۵۶
۴۳	دکتر ناصر مهران	۱۵۲۳۷
۴۴	مصطفی زرین نژاد	۱۵۶۱۳
۴۵	کاظم اکبری سمنه	۱۶۱۲۲
۴۶	سلیمان فراست	۱۶۴۱۱
۴۷	و یك ترهوانسیان	۱۶۵۶۰
۴۸	دکتر یحیی حکمیان	۱۶۶۷۳
۴۹	حسین قریشی	۱۶۶۸۹
۵۰	اکبر کدخدائی الیاورانی	۱۶۷۲۴
۵۱	علی اصغر شیبانی	۱۶۹۳۸
۵۲	بی‌بی زهرا قریشی آقائی	۱۷۰۵۴
۵۳	سید علی قریشی آقائی	۱۷۰۵۵
۵۴	میران زادوریان	۱۷۳۱۴
۵۵	غلامرضا قاسمی	۱۷۵۳۷
۵۶	حیم جواهری	۱۷۸۷۲
۵۷	حیم جواهری	۱۷۸۷۳
۵۸	دکتر رضا احمدی موسوی	۱۸۰۷۵
۵۹	مسعود امیریان	۱۸۰۸۳
۶۰	بانو شمس‌الملوك عادل	۱۸۱۹۴
۶۱	نورالله مهاجر صالبی	۱۸۶۶۱
۶۲	مهندس محمد رضا ایثاری	۱۸۶۸۲
۶۳	مرتضی استوار زاده	۱۸۷۸۷
۶۴	دکتر علی انجام	۱۹۰۱۰
۶۵	دکتر اسدالله نوائی	۱۹۰۶۴
۶۶	احمد شمس منعمی طاق	۱۹۲۷۸
۶۷	دکتر علی اکبر ماهوتچی	۱۹۴۶۸
۶۸	بانو هلن شهبازیان	۱۹۶۳۴
۶۹	مصطفی سروی	۱۹۶۳۹
۷۰	اصغر کریم زندی	۲۰۱۷۸
۷۱	عنایت‌الله جنانی	۲۰۲۲۶
۷۲	دکتر موسی جنانی	۲۰۲۲۶
۷۳	بانو منیر خطیب توحید خانی	۲۰۷۱۱
۷۴	محمود پاکزاد	۲۰۸۸۸
۷۵	دکتر مرتضی سرفراز	۲۱۰۵۶
۷۶	فرنگیس کریمی	۲۱۲۷۳
۷۷	محمد مهدی کریمی	۲۱۲۷۴
۷۸	باقر وکیلی گیلانی	۲۱۵۵۲
۷۹	ارسلان پولادتژ	۲۱۵۷۷
۸۰	علی ظهوری	۲۱۷۰۸
۸۱	امیرلطف‌الله یمنی	۲۱۷۴۹
۸۲	غلامرضا رازجو	۲۲۱۱۸
۸۳	دکتر اسمعیل اسمعیلی	۲۲۳۱۵
۸۴	اسحق‌پیرنظر	۲۳۳۸۴
۸۵	نجات‌الله مشوئیل	۳۲۵۰۹
۸۶	جلال دینی	۳۲۵۸۰
۸۷	صیون منظورالله	۲۲۸۳۷
۸۸	اردشیر روانی	۲۳۰۱۶
۸۹	سرهنك غلامعباس آذرکنده	۲۳۱۲۵
۹۰	سرگرد نصرت‌الله اردلان	۲۳۳۳۱
۹۱	سرلشگر فریدون کوشش	۲۳۴۹۳
۹۲	دکتر نجات‌الله یعقوب‌زاده	۲۳۵۶۲
۹۳	بانو درةالصدف عمرانی	۲۳۰۷۷
۹۴	علی محمد افتخاری	۲۳۷۱۷
۹۵	ابراهیم جواد زاده	۲۳۲۲۸
۹۶	سردشیار آریانی	۲۳۹۵۶
۹۷	عباس باقری	۲۴۰۹۲
۹۸	رحیم سیگاری	۲۴۲۶۳
۹۹	محسن میرفخرائی	۲۴۹۹۷
۱۰۰	اصغر مهدوی	۲۵۰۶۹
۱۰۱	محسن شریعت زاده	۲۵۱۹۶
۱۰۲	دکتر مصطفی میرفخرائی	۲۵۳۱۸
۱۰۳	شاپور فرودیان	۲۵۴۲۵
۱۰۴	حسین یزدانی	۲۵۷۲۲
۱۰۵	سروان محمد وزان	۲۱۹۶۲
۱۰۶	مهندس اسمعیل مشایخی	۲۶۰۲۰
۱۰۷	ابوالقاسم فرحبی	۲۶۲۴۹
۱۰۸	ودیعت اله هوشمند	۲۶۳۳۷
۱۰۹	مجید ماهوت‌چی حسینی	۲۶۵۹۸
۱۱۰	عبداله صمیمیان	۲۶۶۵۹
۱۱۱	اسمعیل نواب صفوی	۲۶۷۷۷
۱۱۲	فریدون نواب صفوی	۲۶۷۸۰
۱۱۳	ابراهیم هوشمندی	۲۶۸۹۹
۱۱۴	شرکت لطیفی دماوندی	۲۸۹۳۵
۱۱۵	مهربان‌پور تیرانداز	۲۹۰۸۳
۱۱۶	فقانعلی افشارنیا	۲۹۳۳۳
۱۱۷	مسعود باقر مرتضوی	۲۹۳۵۶
۱۱۸	باقر میثمی وکیل	۲۹۴۵۷
۱۱۹	بانو تاج کیوان ماشیخ‌اف	۲۹۴۸۸
۱۲۰	سید علیرضا شهرستانی	۲۹۷۳۴
۱۲۱	مهندس محسن نیك نژاد حسینی	۳۰۱۹۹
۱۲۲	مهندس جمال نجم آبادی	۳۰۲۰۹
۱۲۳	ابوالفتح مصری مراغی	۳۰۲۵۶ ـط
۱۲۴	مائیز خدوی	۳۰۲۹۹
۱۲۵	دکتر نصرت‌اله باستان	۳۰۳۰۷
۱۲۶	بانو ایراندخت امینی جهانسوز	۳۰۳۵۶
۱۲۷	عماد صارمی	۳۰۴۰۱
۱۲۸	محمد باقر رای‌مند	۳۰۵۱۹
۱۲۹	اکبر سلطانعلی سرداری	۳۰۶۶۶
۱۳۰	رضوان اله صمدانی	۳۰۸۳۰
۱۳۱	عشقلی دلالی	۳۰۹۳۴
۱۳۲	حیم‌اسحق دانیال	۳۰۹۴۶
۱۳۳	دکتر ناصر زندی حقیقی	۳۰۹۷۴
۱۳۴	دکتر محمد علی فقیه	۳۱۰۸۸
۱۳۵	محمد رضا اهدائی	۳۱۸۷۹
۱۳۶	حسن بهجوری ثابت	۳۲۱۰۱
۱۳۷	سید مهدی پرتو	۳۲۷۷۱
۱۳۸	محمود پورنیك	۳۳۰۷۱
۱۳۹	میرزا آقا حکیم	۳۳۳۷۲
۱۴۰	ابراهیم شوشتری زاده	۳۴۸۸۸

آ ـ ۱۱۹۲۸

دکتر کاسمی حزب مردم را

بقیه از صفحه اول

حضار) تمام مردم بلوچستان یك پارچه نسبت بحزب ملیون و رهبر آن ابراز احساسات میکردند. آقایانی که به‌بعضی نکات توجه دارند میدانند که سنگر بلوچستان برای حزب ملیون دارای چه‌اهمیتی است در بلوچستان جز حزب ملیون حزب دیگری وجود ندارد و تمام پیشوایان مذهبی و رئیسان و افراد ایل بلوچ در سلك هم‌مسلکان ما هستند و چون سوابق را بیاد می آورند و طعم ظلم و ستم و دروغ و فریب را چشیده‌اند اکنون حزب ملیون را پناهگاهی میدانند ودر آن سنگر گزیده‌اند

مصاحبه هائی که این روزها در روزنامه ها منتشر میشود خواندنیست و نباید از آن غافل بمانید . بتمام سخنان بدو نِ‌دلیل و بی منطق دبیر کل حزب مردم جواب میدهم ولی با منطق وبا دلیل افراد حزب ملیون باید آنها را کاملا بخوانند و در جریان امر انتخابات حزبی باشند .

در جلسه‌سخنرانی هفتگی گذشته حزب که در حدود دو ساعت‌طول کشید از دو حقیقت در اینجا سخن راندم و یك گوشه پرده را بالا زدم نتیجه این سخنرانی‌این بود که حربه را ازدست دبیر کل حزب مردم گرفتم و حتی خود افراد حزب مردم بمن گفتند که ما خود متوجه نبودیم که در حزب مردم اینهمه مالك پولدار و متنفذ و بازرگان و مقاطعه کاروجود دارد و تصور میکردیم که حزب ما مجمع روشنفکران و یا برهنه هاست. امشب که روزنامه کیهان بمن رسید دیدم آقای علم باین حقیقت اقرار کرده بودند یعنی بیان سابق خود را نقض نموده و گفته‌اند تصدیق می کنم که مالك و بازرگان و ثروتمند و پولدار در حزب مردم وجود دارد ولی اینها در دستگاه حزب مردم نفوذی ندارند . نامهائیرا که آنشب در اینجا خواندم افراد عادی حزب مردم نبودند بلکه همه اعضای کمیته ها بودند مانند کمیته تهران وتبریز و اصفهان و مراغه و کاشمر وحتی شهر های کوچك . من نمیدانم اگر در یك حزبی افراد کمیته ها موثر نباشند پس چه کسانی موثرند . اساس حزب وسیاست عالی هرجمعیت سیاسی در دست کمیته هاست اگر کمیته ها صاحب نفوذ نباشند پس کیست ؟

بهر حال این حربه علیه حزب ملیون از دست ایشان گرفته شد مگر آنکه بمنطق و دلیل تسلیم نشوند وباز همان نغمه را از نو ساز کنند و ما هم با آنکه از تکرار رنجه میشویم ولی ناگزیر دلائل خود را تکرار میکنیم .

اولین سخنرانی دبیر کل حزب مرد م‌در کاشان اتفاق افتاد همه آقایان ملاحظه فرمودیدباچه بوق و کرنائی یك کاروان از متنفذین‌حزب مردم راه افتادند و بسوی کاشان رفتند که اولین سخنرانی حزبی را در آنجا بعمل آورند و بعدملاحظه فرمودید که در جراید نوشتند تمام مردم کاشان مقدم این کاروان را گرامی داشتند و دیگر کسی درشهر کاشان نماند که در این سخنرانی شرکت نکرد .

در این سخنرانی ایشان مطالبی گفتند که من البته بطور مختصر جوا بدادم ولی امشب باید باین مطالب بطور کافی جواب بدهم.

این شماره ٤٥١ مورخ یکشنبه ۲۹ خرداد روزنامه اندیشه مردم‌است که بشما نشان میدهم خوب توجه کنید که چشم بندی نباشد.

این صفحه اول را که ملاحظه میفرمائید عکس میتینك حزب مردم در شهر کاشان است این بالا هم هیئت رئیسه میتینك آقای علم و افراد دیگر.

این زیر نوشته شده «باپشتیبانی همین مردم است که ما ادعا میکنیم در انتخابات پیروز خواهیم بود » طبق این عکس جمعیت خیلی زیاد و بقول معروف صحنهٔ از مردم‌مالامال است.

اما کسی که این عکس رامونتاژ میکرده ناشی بوده و اشتباهی عظیم مرتکب شده است آن اشتباه‌چیست؟ معمولا برای اینکه جمعیت رانشان بدهند عکسهائی که از جبهه های مختلف مردم گرفته میشود پهلوی هم میگذراند ما هم همین کار را میکنیم خواننده که دقت کند می بیند جمعیت عظیم است . کارگردانان روزنامه اندیشه مردم بعوض اینکه عکس جبهه های مختلف را پهلوی هم بگذارند همان یك عکس یعنی‌یك جبهه را دوبار پهلوی هم گذاشته‌اند (خنده شدید حضار) بطوری که وقتی ملاحظه میکنید می بینیدکه یك نفر در دو جا دیده میشود (خنده شدید حضار) و در حقیقت « تعدد شخصیت » وجود دارد یعنی یکنفر در آن واحد در دوجاست و اینرا باید یکی دیگر از کرامات این‌حزب مترقی دانست (خنده و کف زدن حضار)

وقتی پایه کاری بر دروغ گذاشته شد خداوند به آن کار کمك نمیکند و هیچ اشخاص را باز میکند این دیگر با تعصب‌حزبی ما ارتباط ندارد حقیقتی است که اتفاق افتاده است (د راین موقع روزنامه در میان‌حضار دست بدست میگشتو همه بلندبلند میخندیدند).

نکته دیگر قابل توجه اینست که اندا ی‌ن‌عده با وجود اینکه چند برابر شده اکثریت با کودکان است (کف زدن و خنده حضار)

من نخستین روزدر حزب گفتم اولین نصیحت ، اولین ارشاد،اولین امری که شاهنشاه بزرك ما (کف زدن مستد حضار)

در تشکیل حزب فرمودند این بود که پایه اینکار را از نخست برحقیقت وراستی و دوستی بگذارید .

محال است بنائی که خشت اولش کج گذاشته بشود راست بالا رود باصطلاح شاعر تا گنبد دوار ستونها کج بالا خواهد رفت (کف زدن شدید حضار) .

تمام سعی و کوشش ما از آغاز کار این بود که با حقیقت وراستی و دوستی کار کنیم ولو اینکه پیروز نشویم (احسنت احسنت) این حزبی که میگوید اکثریت را من میبرم باید بحقیقت و راستی توجه داشته باشد والامحال است توفیق یابد .

در کاشان یکعده بازرگان وجود دارد که نمیخواهم نام ببرم ولی از آنان در این صحنه اثری نیست آنوقت دبیر کل حزب مردم برای جمعیتی که اکثر آنرا کودکان تشکیل میدهند از مسائل مهم اقتصادی سخن رانده موضوع تورم و مسئله افزایش واردات برصادرات را پیش کشیده (خنده‌شدید حضار)وبسیاست اقتصادی دولت حمله کرده است.

ما برای اطلاع افراد حزب در مرحله اول و مردم غیر حزبی در مرحله دوم باید باین حمله جواب بدهیم . آقای دبیر کل حزب مردم چند انتقاد بر دولت دارند یکی اینکه دولت برنامه اقتصادی ندارد دوم اینکه هفتصد میلیون تومان که از محل تثبیت پشتوانه اسکناس بدست آمده و طبق قانون مجلس ۳۵۰میلیون تومان برای امور صنعتی و ۳۵۰ میلیون تومان برای امور کشاورزی اختصاص یافته خوب بمصرف‌نرسیده است و اگر هم اقداماتی شده همه برائر وجود شاهنشاه بوده است و دولت هیچ کار نکرده است .

اولا چه آقای علم بگوید چه‌نگوید بعقیده من این امر از بدیهیات‌است وهمه مردم میدانند که آنچه در این مملکت انجام میشود و برنامه هائیکه برای رفاه من و شما بمرحله عمل در میآید و ترقیات عمرانی و صنعتی وفلاحتی و فرهنگی که‌هر روز صورت تحقق میبخشد همه و همه محصول دماغ پاك پاکیزه شاهنشاه ارجمند ماست (کف زدن و ابراز احساسات شدید حضار) این‌مسئله بقول‌منطقیون مفروق به است و جای بحث ندارد منتهی دولت مجری این منویات‌است. این فکر بخودی خود که منتج به نتیجه نمیشود باید بمرحله عمل دربیاید تامفید فائده گردد فکر اینکه ممکن است از پشتوانه اسکناس بایك عم ل‌قانونی و منطقی ۷۰۰ میلیون تومان استفاده کرده و آنرا برای کمك به تقویت بنیه صنعتی وفلاحتی کشور بکار انداخت مولود دماغ شاه ماست (کف زدن شدید حضار و زنده باد شاه) ولی دولت دکتراقبال این فکر عالی را بمرحله عمل درآورده وامروز بشکل کارخانه های بزرگ در سراسر کشور بچشم میخوردمانند (صحیح است‌ـصحیح است) کارخانه های قند و نساجی و سیمان ومانند آنها عملی ساختن منویات شاهنشاه از مزایای دولت اقبال است وکسی نمیتواند این حقیقت را هم انکار کند (صحیح است ـ صحیح است) حساب شاه را که کسی نمی تواند از حساب دولت شاه جدا کند آن کسی که این فکر را میکند در هر لباس و هر مقامی باشد خیلی‌ساده‌ـ لوح است (کف زدن شدید حضار) مملکت یك شاه دارد دوتا که ندارد واو شاه همه است و همه خیرات وبرکات‌ازان منشاءواحدمتفرع میشود (کف زدن شدید حضار احسنت احسنت) ولی نمیشود گفت ازاین کارها که شده است این قسمت متعلق بشاه است واین قسمت‌متعلق بدولت این چه اندیشه خام و فکر باطل است اگر دبیر کل حزب‌مردم میگوید کار های بزرگ وعالی‌ازشاه و کار های کوچك و حقیر از دکتر اقبا ل‌است من بنام دبیر کل حزب ملیون فریاد میزنم که همه کارها چه کوچك و چه بزرگ از شاه‌بزرگوار ماست (احسنت احسنت کف زدن شدید حضار تا مدتی ناطق را از ادامه سخن باز داشت) بااین‌سفسطه که نمیتوان منطق راپایمال کرد بااین حربه که نمیشود دولت را کوبید (صحیح است صحیح است) خوشبختانه ترقیات‌صنعتی‌وانتوانسته است منکر بشود و باید بانصاف ایشان تبریك گفت : برای اینکه‌وقتی پرده غرض و غشاء و حسد جلوی چشم کسی را بگیرد او حتی منکر بدیهیات میشود منکر خدا میشود بنا براین اگر در این حال‌باز بحقایق توجه شود جای شکر است اما ایشان عقیده دارند ۳۵۰میلیون تومان‌اعتبار کشاورزی بمصارف غیر لازم رسیده است واردات بر صادرات فزونی یافته واشیاء لوکس بازار ایران را تسخیر کرده است و خلاصه دولت دکتر اقبال برنامه اقتصادی ندارد برای اینکه باین قسمتها جواب‌مدلل داده شود بکمیسیونهای اقتصادی‌و کشاورزی حزب که همه ازمتخصصین درجه اول و مردمی صاحبنظر هستند دستور دادم بی آنکه فکر کنند این انتقادات از ناحیه حریف است به دقت آنهارا تحت مطالعه گذاشته‌و باینجانب گزارش دهند ، من اکنون این گزارشها را برای شما تشریح میکنم تابدانید با این انتقادات بی دلیل و حربه های کند و زنگ زده که در میدان مصاف برش ندارد نمی توان دولت دکتر اقبال را ساقط کرد و بادروغ انتخابات را برد اگر با راست نتوان توفیق یافت با دروغ هرگز موفق نخواهیم شد

ناتمام

اسامی گروهی از کاندیداهای احراب

بقیه از صفحه اول

ابوالحسن عمیدی نوری (بابل) ـ امیر حسین فولادوند (خـرم آباد) شمس الدین قنات آبادی (ایوانکی)ـ هیسی قائم مقام رضوی (مشار)(مشهد) رضا کدیور (مشهد) ـ رستم گیو (زرتشتیان) ـمحمود محمودی(قومن)ـ مهدی مشایخی (شهر ری) ـ سید اسدالله موسوی (دشت میشان) ـ سعید مهـدوی (قـوچـان) ـ احمـد مهران (بروجـرد) ـ دکتر عباس نفیسی (تهران) ـ دکتر محمد هاشم وکیل (سنندج) ـفضلعلی هدی (اردبیل) ـ محسن‌اکبر (رشت)ـ علی قریشی (مشهد) ـ فیلیکس‌آقایان (ارامنه جنوب) ـ غلامحسین ابتهاج (بندر پهلوی) ـ دکتر شفیع امین (تبریز) ـ دکتر فریـدون افشار (رضائیه) سرتیپ عبدالـله توماج (دشت‌گرگان)ـعبدالله‌دشتی (بوشهر)ـ عماد تربتی (تربت حیدریه) ـ مهندس اردبیلی (تبریز)ـ دکتر محمدشاهکار (تهران) ـمحمدعلی مسعودی(دماوند)ـ دکتر مشیر فاطمی (اصفهان) ـاحمد بهادری (تبریز)ـحبیب پناهی(خلخال)

اعضای حزب مردم

اسامی‌اعضای فراکسیون‌حزب مردم‌در مجلس نوزدهم بقرار زیر است :

آقایان : عنایت‌الله نصیـری (سمنان) ـ سراج حجازی (اراك)ـ مهندس مهدی شیبانی (کاشان) ـ ابوالحسن حکیمی (مشکین شهر) ـ مهندس فیروز فـروهـر (اراك) ـ مهندس کاظم جفـرودی (رشت) ـ دکتر محمود ضیائی (مشهد) ـ مهندس عبدالعلی‌دهستانی (ساوجبلاغ) ـ محسن مرآت اسفندیاری ـ (سبزجان)ـجلیلوند رضائی(ملایر) دکتر سعید حکمت (اهر) ـ عزیز اعظم زنگنه (کرمانشاه) ـ سلطان مراد بختیار (شهرضا) ـ مهندس سعید هدایت(زنجان) ـعلامه‌وحیدی (کرمانشاه) ـ علی اقوام(شیراز) ـ خسرو قبادیان (کرمانشاه) ـ محمد فضائلی(ساری)ـمراداریه (کلیمیان) مهندس ناصر بهبودی (ساوه) ـ منوچهر قراگوزلو (همدان)ـ یار محمد شادلو (بجنورد) ـ سالار بهزادی (بم) دکتر حسن افشار (تجریش) ـ دکتر موسی عمید (تهران) ـ مهندس اسکندر فیروز (همدان) ـ محمد عباسی (سقز) ـ دکترغلامحسین جهانشاهی (تهران) رستم امیر بختیاری (شهر کرد) ـ پرویز یار افشار (قزوین) ـشجاع بیات ماکو (خوی) ـغضنفری(خرم‌ـ آباد)ـ دکتردیبا (سراب) ـمنوچهر تیمور تاش (کاشمر)ـهلاکورامید (طالش) ـعبدالحمید بختیار (اهواز)ـ ساگینیان (ارامنه شمال) ـ دکتر اسدی (درجز) ـ فخر طباطبائی (بروجرد) ـ پردلی (زابل) ـ دکتر سید امامی (تبریز) ـ دکتر امیر اصلان افشار (مراغه).

منفردین

اسامی نمایندگانی که دردوره نوزدهم‌منفرد بودندباین شرح‌است:

آقایان :اورنك (بیه بار وگروس) سردار فاخر حکمت (شیراز) ـ فتح‌اله فرود (تهران) حسن کورس (تهران) دکتر حسین پیرنیا (نائین) ارسلان خلعتبری (بابل) ـ سید جعفر بهبهانی (تهران) ـدکتر آهی (بابل)ـ صرافزاده (یزد) ـ جلیلی (یزد) ـخزیمه علم (بیرجند) ـ طباطبائی قمی (قم) ـ سالار سعید سنندجی (سنندج) ـ صدر زاده (شیراز) ـ عرب شیبانی (فسا) ـ رحیم دادگر (گرگان) .

ضمنا ازنمایندگان مجلس‌نوزدهم پرفسور جمشید اعلم نماینده‌قزوین، دکتر علی اکبر بینا نماینده تبریز و مهندس سلطانی نماینده بهبهان از حزب مردم خارج شدند ، در این میان پرفسور جمشید اعلم و دکتر بینا و مهندس سلطانی به صورت منفرد فعالیت میکنند .

شك بیهوده

آقای دکتر کاسمی درباره‌فعالیت انتخاباتی منفردین اظهار داشت کسانیکه بنام منفرد فعالیت میکنند اگر تصور کنند که انتخابات آزاد نیست اشتباه میکنند . این نکته را باید خاطر نشان کنم که آنان بیهوده در آزادی انتخابات شك می کنند امر شاه نه تنها برای دولت که مجری‌صادق آنست لازم‌الاجراست بلکه برای کلیه افراد مملکت چه حزبی و چه غیر حزبی واجب الاطاعه میباشد با روحیه محتاط ومحافظه‌ـ کارانه‌ای که اغلب منفردین دارند طبیعی است که تا به آزادی انتخابات دردل ایمان‌نداشتند در معرکه وارد نمیشدند مگر آنکه از این کار نظر دیگری داشته باشند که بر من پوشیده است.

بهر حال اینجانب از لحاظ‌سمتی که در حزب دارم هیچگونه بغض یا عداوت یا حسد شخصی با منفردین ندارم.

من‌و حزب مردم

آقای دکتر کاسمی افزود :

قسمت مسئول مطالعات جرائددر حزب بمن گزارش داد که درروزنامه اندیشه مردم ارگان حزب مردم نوشته‌اند که ما با دشنام و ناسزا به آنان حمله میکنیم این‌مصاحبات در دسترس همه کس قرار دارد اگر معنی دلیل و منطق وآمار را این طور تعبیر میکنند مختاراندولی این نکته را بایددانست که دربرابر حملاتی که‌همیشه طبق مدارك آنها پیش قدم بوده‌اند ما لااقل حق‌دفاع داریم و اگر در دفاع حقایقی گفته میشود که بمذاق آنان تلخ می‌آید همیشه تا دنیا بوده و خواهد بود حقیقت تلخ بوده است این نکته‌را هم باید تاکید کنم که من و حزب ملیون به‌آن دسته از جوانـان تحصیلکرده و زحمت کشیده که در حزب مردم هستند کما لاحترام را داریم و همیشه در سخنرانیهای‌خود آنها را تجلیل کرده‌ام ولی افسوس که کار در دست آنان نیست و ایکاش بود.

شورای مرکزی حزب مردم

در مورد برنامه شورای مرکزی‌حزب مردم که‌بعدازظهر امروز تشکیل‌میشود بقرار اطلاع مطلب مشخصی برای دستور این جلسه معین نشده است.

یکی از اعضای حزب مردم امروز بخبرنگار ما گفت که مسلما در این جلسه در اطراف‌امر انتخابات‌واقداماتی که خودکاندیداها باید در حوزه‌های خودبکنند‌صحبت خواهدشدوتصمیماتی اتخاذ خواهد گردید بایدتوجه‌داشت که حزب مردم برای تمام حوزه‌های انتخابیه یعنی دویست نفر کاندیدا دارد .

کسانیکه هوس زمامداری کرده‌اند

بقیه از صفحه اول

دیروز اطلاع دادیم که آقای دکتر اقبال نخست وزیر از زاهدان وارد کرمان شد و در آن شهر مورداستقبال قرار گرفت .

در میتینگی که از طرف حزب‌ملیون درکرمان تشکیل شد آقای دکتراقبال نطق بسیار تند وشدیداللحنی ایراد کرد و بشدت تلویحا بحزب مخالف دولت حمله‌کرد .

آقای دکتر اقبال‌پس از بیان‌مقدمه‌ای در بارهٔ اقدامات عمرانی دولت‌دراستان کرمان و پیشرفت این اقدام ونقشه های عمرانی آینده نطق انتخاباتی خود را باین شرح بیان کرد .

بطوریکه ملاحظه میکنید ظرف این سال دولت در اجرای اوامر مطاع ملوکانه (ابراز احساسات شدید مردم) که برای تامین رفاه‌و آسایش مردم شرفصدور مییابد تا حدی که ممکن بود جدیت کرده‌و آنی غفلت نداشته است این تماس که ما همه روزه با مردم ایران چه درتهران وچه در مراکز استان ها وچه در شهرستانها میگیریم‌موجب نهایت مسرت و افتخار است برای اینکه در یك رژیم دموکراسی‌وظیفه یك دولت خدمتگذار این است که بیاید از نزدیك با مردم تماس‌بگیرد ما این افتخار را داریم که‌وظیفه‌ملی خود را تمام و کمال انجام داده ایم دولت سابقاقط دولت تهران بوددر حالی که این دولت بیشتر وقتش‌را در استانها میگذراند و دولت‌رااز تهران بشهرستانها آورده است (ابراز احساسات مردم) تمام افراد این‌مملکت بدون هیچ تشریفات و تکلفی در هـر ساعت و دقیقه‌ای که بخواهند میتوانند مستقیما با رئیس دولت تماس بگیرند و مطالب خود را بی پرده بگویند‌ما‌ازتشریفات بیزار هستیم و خوشوقتی خود را موقعی میدانیم که در بین مردم هستیم و از رفع مشکلات‌آنها لذت میبریم البته در مملکت ما اشخاصی هستند که کوشش میکنند باالفاظ فریبنده مردم را اغفال بکنند چنانکه درسالهای گذشته این کار را کردند ولی این دولت‌یکی‌ازصفاتش این است که دولت دروغگو نیست ما هیچوقت دروغ نگفته ایم و نخواهیم گفت وقتی که باستان شما آمدیم و از نزدیك نواقص رادیدیم در حدود مقدورات تعهداتی کردیم وامروز با کمال سر بلندی نزد شما آمده ایم و بیلان کار ها رافهرست وار بیان کردیم و اگر میخواستم کار هائی را که هر یك از ادارات کردند بگویم ساعت هاطول‌میکشید همانطور که ملاحظه میکنید تخلف نکرده ایم و دروغ نگفته ایم اگر کارهائی مورد تقاضای مردم باشد که مقدور و ممکن نباشد با کمال صراحت میگوئیم که این کارامروز عملی نیست انشاءالله سعی خواهم کرد در حد اقل مدت این کار انجام پذیرد یکی از صفات این دولت این است که دروغ گو نیست دلیل‌ندارد که دروغ بگوید مرد شرافتمند هیچوقت نباید دزوغ بگوید (ابراز احساسات شدید مردم)

خوشگذرانها

بعـلاوه دروغ یکی از گناهان کبیره است دیدم در بعضی از سخنرانی های اشخاصی که هوس زمامـداری کـرده اند و تا کنون چندین مرتبه هم امتحان داده اند باز هم بدروغ پردازی افتاده اندواین ها مرد کار نیستند اینها یك هدف دارند و آنهم خوشگذرانی است همین که خودشان زندگی مرفهی داشته باشند دیگرهیچ برایشان اهمیتی ندارد که جامعه و مردم در چه حالی هستند برای اینکه اگر میخواستند ببینند مردم در چه‌حالی هستند باید بخود این زحمت را بدهند و ببینند بین مردم تا از نزدیك به مشکلات زندگی آنها واقف شوند چون من از مسافرت ـ هائی که میکنم هیچ منتی بمردم ندارم زیرا ما سربازان فدا کارشاه ومملکت هستیم (ابراز احساسات شدید مردم) ما یك مسئولیتی را قبول کرده ایم و برای انجام مسئولیت های خود نه آسودگی می‌فهمیم و نه خواب‌وخوراك‌و اگر توانستیم این وظیفه را انجام دهیم تمام گرفتاری ها و ناراحتی های ما برطرف میشود اما چون آنها فقط هدفشان راحتی شخصی است و بخودشان زحمت نداده اند که‌ببینند بین مردم و از درد دل آنها آگاه شوند در حالی که بعقیده من این سفر ها رنج نیست این بزرگترین لذت برای یك انسان شرافتمنداست که بتواند به همنوع خود کمك‌کند اشخاصی که تمام شب ها را بعیش ونوش میگذرانند وصبح هاهم‌ساعت یازده بزحمت از خواب بر میخیزند آنروز ها داعیه خدمتگذاری بوطن‌را دارند .

خاك برسرشان

بشرافتم سوگند که اینها بشما دروغ میگویند باور بکنید یك عده ای بودند که وقتی نوکراجانب شدند وحزب توده را تشکیل‌دادند وافتخار میکردند که ما مجری دستورات یك دولت خارجی هستیم خاك بر سرشان ایشان باید افتخار کنند که خادم مملکت خود و مردم هستند (ابراز احساسات شدیدمردم) افتخار کردن بخدمت خارجی غیراز ننك چیز دیگری نیست اینها آمدند غیر از آشوب غیر از ایجاد زحمت برای مملکت و اجتماع‌ماچیزدیگری ببار نیاوردند خوشبختانه مردم‌ایران که همیشه بیدار بوده اند ، اکنون ه م بیدار شده اند و فهمیده اند که آنها خائن هستند اینها حالا آمده اند و میگویند ما توبه کرده ایم اشتباه کرده ایم این را را هم مردم باور نمی‌کنند اگر این‌ها مردمان بقول خودشان روشن فکر بودند و با علم و اطلاع رفته اند و چنان راهی را قبول کرده اند مسلما خائن هستند برای اینکه یك شخص فهمیده وطن پرست‌شاهدوستی‌هیچوقت ایـ ن‌افکار را قبول نمیکند زیر بار چنین خیانتی نمیرود اگر هم یك مردما ن‌عادی و معمولی‌بوده اند که هر آن ممکن است گول بخورند چه ارزشی در جامعه دارند که بدنبال‌آنها برویم بهتر است آنها بزندگی‌معمولی خود اکتفا کنند متاسفانه می بینیم اکنون در بعضی از تشکیلات هم‌این گونه افراد راه دارند مقامات مهم تشکیلات را هم بدست گرفته اند میگویند که ما یك روزی ناخوش بودیم ولی امروز دیگر نا خوش‌نیستیم این ناخوشی سیاسی یك ناخوشی جسمانی نیست که با مراجعه بیك طبیب حاذق و صرف داروی مناسب‌شفا یابند ولی این ناخوشی سیاسی قابل علاج نیست اینست که حرف این‌ها را نباید قبول کرد شنیدم اشخاصی که داعیه زمامد اری د ارند و این روز ها به نطق افتاده اند گفته اند که نخست وزیر در نطق ها ومتینك ها همیشه یك رشته مطالب را تکرار میکند و چیز تازه ای نمیگویدحالا مطلبی که‌من‌تکرار میکنم چیست که باز هم تکرار خواهم کرد برای اینکه این ها شعار های حزب‌مترقی ما است این ها عقیده شخصی من است و این عقیده را هم هیچکس نمیتواند از من بگیرد(ابرازاحساسات مردم) ما میگوئیم آن شخصی که اسمش ایرانی است باید شاهدوست و وطن پرست باشد (ابراز احساسات مردم) این را هر روز تکرار میکنم باز هم تکرار خواهم کرد و تازنده هستم‌تکرار خواهم کرد البته این گفته ها آن افراد را ناراحت‌میکند برای اینکه میبینند که ما یك شعاری داریم که تمام ملت ایران معتقد است تمام ملت ایران وطن‌پرسه تو شاهدوست است (ابراز احساسات مردم) ما باز تکرارمیکنیم که حزب ملیون و دولتی که در صورت‌پیروزی‌حزب‌ملیون زمام امور را در دست میگیرد و این دولت تکرار خواهم کرد (ابراز احساسات) ما میگوئیم آن سیاستی که میخواهد جامعه ای را راهنمائی کند راستگو باشد باید صدیق باشد چون این آقایان خودشان از صبح تا غروب دروغ میگویند از ما بدشان میآید که چرا با مردم با صراحت صحبت میکنیم شخص راستگو چون از یك اصولی پیروی میکند همیشه یك‌حرف میزند ولی آن دروغگو چون هر روز یك چیز تازه ای را در قالب دروغ میریزد بنظرش میآید که چیز تازه گفته است این دو باهم زمین تا آسمان فرق دارند ما میگوئیم که باید باهر نوع فساد مبارزه کرد و هر فرد خاطی را مجازات نمودچون آنها خودشان باین اصول معتقد نیستند از این جهت من ناراحت میشوم .«ابراز احساسات» ما میگوئیم که انسان در این دنیا برای کارکردن آمده‌است نه‌برای مفت‌خوری خدای واین حزب مخالف قدرت های محلی و خان خانی است (ابراز احساسات)

خاتها

ما میگوئیم که یك خان در یـك محلی حق ندارد زور بگوید مامی گوئیم که فقط قانون است که در این مملکت باید حکومت کنداگرکسی که خطا کرد شاکی باید بدادگستری برود واین دادگستری است که باید حکم بدهد و هرچه حکم داد باید همه تبعیت کنیم اینهائی که سالیان دراز خان بودند اینها که سالیان دراز بمردم ظلم کرده‌اند اینها فقط و فقط آرزوشان این است کـه شخصا یك زندگانی مرفهی داشته باشند ـ وکار نکنند وقتی ما می گوئیم حکومت خان خانی موقوف سر و صدا راه میاندازند یا اینکه میگوئیم نباید ملوك الطوایفی وجود داشته باشد ناراحت میشوند چون اینراهرروزتکرارمیکنیم‌میگویندنخست وزیر مطالب را تکرار میکند پلی‌باز هم‌خدای‌بزرگ فرموده‌است که‌بندگان من‌باید باراستی ودرستی کارکنند مخصوصا دردنیای امروز محلی‌برای طفیلی‌وجودندارد وهرکس‌کار کردحق حیات دارد هرکس خواست انگـل اجتماع باشد حق حیات ندارد (ابراز احساسات) آنوقت این آقایان از این حقایق که صریحا میگویم بدشان میآید و میگویند نخست وزیرمطالب را تکرار میکند آری ما تکرار میکنیم که باید کار کرد پایستی که دراجرای دستورات شاهنشاه کوشا بود باید از صبح تاغروب زحمت کشیدخواب وخوراك را برخود حرام‌کرد تاملکت ترقی کند و بتوانیم بر مشکلات‌غلبه کنیم این حرفها آنهارا ناراحت کرده و مـرتب میگویـنـد کـه نخست وزیـر حرف هـای خود را تکـرار حزب ما است‌و اصول عقایدشخصی من است‌که اگراین اصول دراین حزب نمیبود من وارد نمیشدم .

عیش و نوش

بدیهی است کسانی که عادت دارند تمام شبها مشغول عیش ونوش باشند ساعت یازده صبح از خواب بر میخیزند از نخست وزیری که از ساعت پنج صبح کار میکند ناراحت هستند اگر من کار میکنم برهیچ کس منتی‌ندارم وقتی یك مسئولیتی قبول کردم اگر لازم شد بیست‌و چهار ساعت هم‌نخواهم خوابید این سبك‌فکر ماست‌ولی‌آنها نمیخواهند که همیشه اوضاع و احوال آرام باشدتا بتوانندبعیش ونوش بپردازند اگر مقام مهمتری هم میخواهند برای عیاشی زیاد تر و آسایش و امکانات بیشتری برای شخص خودشان است در صورتی که‌اینها غافلند که بهیچوجه‌در خور احترام نیستند آنکس در خور احترام است که جان و مال و هستی و قدرت را وقف اجتماع بکند (ابراز احساسات مردم) شنیدم که یکی

بقیه در صفحه آخر

سکته مدیر مهمانخانه چالوس

خبرنگار ما در چالوس گزارش میدهد آقای لایقی مدیر مهمانخانه بنیاد پهلوی چالوس دو روز قبل براثر سکته ناقص نیمی از بدنش فلج شد وویرا برای معالجه به بیمارستان رامسر انتقال دادند ولی معالجات موثر واقع نگردید وروز گذشته در بیمارستان رامسر جان سپرد .

طوفان بیسابقه

بقیه از صفحه اول

بصورت رگبار بود مدت چند ساعت ادامه داشت و پس از آن تا صبح امروز بطورمتناوب‌بارانهای شدیدی درآمل و مناطق اطراف بارید

بااین بارندگی های شدید وپی در پی از دیشب تاکنون میزان آب رودخانه هراز نسبتا افزایش یافته‌و باین ترتیب اختلاف کشاورزان شالیکار آمل و بابل بر سر تقسیم آب رودخانه هراز رفع شده است

در نوشهر و چالوس

گزارش خبرنگار ما در نوشهر حاکی است که از قیمه شب گذشته برای مدتی کوتاه بارندگی شدیدی بصورت رگبار در نوشهر وچالوس بارید و پس از آن بارندگی هاء متناوب تا هنگام صبح در این شهرستان ادامه یافت‌هنوز هم هو نوشهر ابری است و بارندگی های پراکنده ادامه دارد.

طوفان در بندر پهلوی

طبق گزارش تلفنی خبرنگار مادر بندر پهلوی دو ساعت بعد از نیمه شب گذشته ابتدا طوفان بسیار شدیدی در بندر پهلوی و شهرهای اطراف آن رخ داد و متعاقب آن بارندگی شدید و نافعی بارید که موجب خشنودی کشاورزان شد . بموازات این طوفان و بارندگی شدید ، دریا نیز بشدت طوفانی گردید و شدت این طوفان حدی بود که تعدادی از پلاژ های چوبی که در ساحل دریا ایجاد شده بود ازجا کنده شد و امواج سهمگین آب آنها را با خود بدریا برد .

با این بارندگی شدید مزارع کشاورزان سیراب گردید و هنوز هم ریزش باران ادامه دارد ولی از شدت آن کاسته شده است طوفان هوادر بندر پهلوی فرونشسته ولی طوفان در دریا همچنان ادامه دارد . شدت‌طوفان دریا بحدی است که کشتی های تجارتی شوروی قادر به ورود و خروج و حتی تخلیه و بارگیری نمی باشند.

بقرار اطلاع این بارندگی نافع در آستارا و سرتاسر منطقه طالش ادامه دارد.

خبرنگار ما در آبادان تلفنی گزارش دادساعت چهار صبح‌امروز طوفان شدید گردو خاك در آبادان حادث گردید . شدت این طوفان بحدی بود که اغلب اهالی که در پشت بامها خوابیده بودند متوحشانه خود را بداخل اطاقها رسانیدند .بر اثر شدت طوفان دوشیزه صدیقه فرزند پنجسالهٔ یکی از کارکنان رستوران مرکزی احمدآباد آبادان را بادبردو ازبالای‌بام بزمین‌انداخت. صدیقه بشدت مجروح شد و در بیمارستان بستری گردید . طوفان شدید گردو خاك نه‌تنها فضای‌شهر آبادان را تیره و تار کرد بلکه‌اغلب رختخوابها و پتو هائی که مردم در پشت بامها انداخته بودند بخیابانها و کوچه های اطراف منازل افتاد بطوریکه صبح امروز اهالی آبادان برای پیدا کردن رختخوابهای خود در خیابانها و کوچه ها باینطرف و آنطرف میرفتند این موضوع سبب شد که در احمد آباد آبادان بر سر لحاف و پتو زدو خورد شدیدی درگرفت که منجربدخالت مامورین انتظامی شد با وقوع این طوفان هولناك بدستور آقای‌سرگرد اردلان فرمانده ژاندارمری عبور و مرور وسائل نقلیه‌بین آبادان و خرمشهر تحت‌کنترل قرار گرفت و از طرف آقای مهندس ژاله‌چیان رئیس گمرك آبادان‌ازحرکت موتور لنچها جلوگیری بعمل آمد عبور و مرور وسائل نقلیه در خیابانهای شهرفقط باروشن کردن چراغ میسر بود و حرکت بر روی کارون صورت نگرفت.

هم‌اکنون هم طوفان در آبادان ادامه دارد ولی تاحدی از شدت آن کاسته شده است.

معافیت فرزندان کارمندان از شهریه مدارس لغو شد

بقیه از صفحه اول

مخصوصا در مدارس ملی ازدحام بیشتری برای ثبت نام بود .نتایج امتحانات داخلی بعضی از دبستانها و دبیرستانها نیز در ظرف دیروز و امروز اعلام شد و بهمین جهت امروز در خیابانها و کوچه ها محصلینی که کارنامه های خود را در دست داشتند دیده میشدند.

افزایش دادند

درجریان نام نویسی در مدارس امروز چند نفر از اولیای محصلین بوسیله تلفن بروزنامه اطلاعات خبر دادند که مدارس ملی‌مجددا شهریه خود را افزایش‌داده‌اند و نسبت‌باین عمل اعتراض داشتند .

تصویب نامه جدید

این اطلاعیه امروز از طرف وزارت فرهنگ‌صادر شد:« هیئت‌وزیران در جلسه مورخ۲۱ر۳ر۳۹ بنا به‌پیشنهاد وزارت فرهنگ تصویب نمودند که تصویب نامه مورخ ۱۷ر۵ر۳۸ موضوع معافیت فرزندان کارمندان دولت اعم از لشکری و کشوری از پرداخت شهریه‌ورودیه در دبیرستان های دولتی و غیر دولتی از تاریخ صدور این تصویب‌نامه فقط شامل آن دسته از کارمندا ن‌دولت‌خواهد بود که توانائی مالی ندارند .»

باین ترتیب‌امسال موضوع‌معافیت محصلین از پرداخت شهریه ازمیان رفت .

یك‌مقام وزارت فرهنگ امروز طی توضیحاتی که بخبرنگار ما داد گفت ، سال گذشته بر اثراعتراض اولیای محصلین شهریه مدارس مخصوصا مدارس ملی آقای نخست وزیر دستور رسیدگی‌دادند و هیئت دولت تصمیم گرفت‌که از فرزندان کارمندان دولت شهریه دریافت نشود نتیجه آن شد که عده‌ای از صاحب‌منصبان عالی رتبه دولت نیز از پرداخت‌شهریه معاف شدند.چون معافیت از پرداخت شهریه برای کارمندان عالیرت

امروز کنفرانس بین‌المللی هواپیمائی کشوری گشایش یافت

کشور های عربی بعلت شرکت نماینده اسرائیل در این کنفرانس شرکت نکرده‌اند

● آمریکا ،انگلیس، فرانسه ، پاکستان ،اسرائیل ،سوئد وایران و دو موسسه بین‌المللی هواپیمائی درکنفرانس شرکت کردند

رئیس باشگاه افسران ، آقای دکتر عبدالرضا مهدوی نماینده وزارت خارجه ، آقای جعفر ابوالمعالی‌رئیس اداره حقوقی وامور بین المللی هواپیمائی کشوری ، پسائی رئیس اداره مراقبت هوائی مهر آباد و رافی نرسس رئیس اداره بیسیم هوائی مهر آباد جلسه افتتاحیه ساعت ده ونیم پایان یافت .

کشور های عربی

در کنفرانس امروز نمایندگان کشور های عربی شرکت نکرده بودند و گفته میشود علت عدم شرکت ممالك عربی بعلت شرکت نماینده اسرائیل در این کنفرانس بوده است .

ساعت ده امروز کنفرانس غیر رسمی سازمان بین المللی هواپیمائی کشوری باشرکت‌نمایندگان کشور-های‌انگلیس ، امریکا ، فرانسه ، پاکستان ، اسرائیل ،سوئد و ایران ونمایندگان سازمان هواپیمائی کشوری بین المللی (ایکائو)وابسته به سازمان ملل متحد وسازمان بین المللی موسسات حمل و نقل هوائی در باشگاه افسران گشایش یافت .

بدوارئیس سازمان (ایکائو)نطقی ایراد کرد سپس آقای ذوالفقاری شهردار تهران به شرکت کنندگان در کنفرانس خیر مقدم گفت آنگاه تیمسارسرلشگر اشتوداخ پیرامون اهمیت تشکیل کنفرانس سخنرانی نمود در جلسه افتتاحیه امروزتیمسار اشتوداخ بریاست کنفرانس انتخاب شد .

هیئت نمایندگی ایران در این کنفرانس عبارتند ازتیمسارسرلشگر اشتوداخ (رئیس هیئت) تیمسار سرتیپ اعزازی معاون‌نیروی هوائی شاهنشاهی ـ تیمسار سرتیپ‌همایون

دندانهای این گوسفند رو کش طلا داشت!

موقعی که‌کله گوسفنددر دیك‌مشغول‌پختن بود خانم‌خانه‌دار متوجه‌رنك‌درخشان‌آن‌شد

مردی که خود را طلا شناس میداند تائید کرد روکش دندانهای این گوسفند از طلای خالص است !

امروز خبرنگار ما اطلاع یافت که خانم خانه‌داری هنگام طبخ کله پاچه متوجه شد دندانهای گوسفندی که داخل دیك مشغول پختن است روکش طلا دارد !

خبرنگار ما در اینباره تحقیقاتی بعمل آورد و جریان این ماجرای‌جالب توجه را که در بسیاری از محافل از آن گفتگوست چنین گزارش داده است .

گوسفند دندان طلا !

چند روز قبل آقای محمد کاظم زرمینیان کارمندسوپرمارکت یکدست کله‌پاچه از سوپرمارکت بمبلغ ۲۰ ریال خریداری کرد و بخانه برد و برای طبخ بخانمش داد .

بطوریکه آقای زرمینیان تعریف می‌کند :خانم وی هنگام پختن کله‌پاچه در دیك مشاهده کرد دندانهای کله این‌گوسفند زرد رنك است ودرخشش خاصی دارد .

خانم نامبرده بلافاصله شوهرش را صدا می‌کند و میپرسد.دندانهای این گوسفند چرا این رنك است ؟

آقای زرمینیان پس از مشاهده دندانهای گوسفند می‌بیند روی‌دندانها روکش زرد رنگی که بی‌شباهت به طلانیست کشیده شده است .

وی کله را نزد یکی از دوستان خود بنام اشرف برده بوی نشان‌میدهد و اشرف که طلا شناس است پس از معاینه روکش دندانها اظهار میدارد: بطور یقین روکش دندانهای این گوسفند از طلای خالص است !!

آقای زرمینیان نیز بلافاصله دندانهای این گوسفند را کنده نزد خود نگهمیدارد و از آن روز تا بحال این موضوع مورد گفتگوی کارمندان شرکت مزبور می‌باشد و همه د راین فکرند که چگونه دندانهای گوسفند روکش طلا داشته است .

علف‌مخصوص خورده‌است

خبرنگار ما در پایان اضافه‌میکند، البته طلا بودن روکش دندان‌گوسفندی که کله‌وپاچه آن‌بدست آقای‌زرمینیان افتاده بشوخی شباهت بیشتری دارد و تنها دلیل طلا بودن آن تصدیق و تایید دوست وی می‌باشد که خود را طلاشناس میداند .

عده‌ای معتقدند گوسفند مزبور با علف مخصوصی چراکرده که دندان ویرا به رنك زرد درخشان در آورده است .

پسر و دختری در کلانتری ازدواج کردند

عصر دیروز مراسم عقد یك دختر و پسر در کلانتری چهارده‌انجام شد علی چندی قبل با وعده ازدواج دختری بنام بانو رافریفته و سپس حاضر بازدواج با او نمیشد تاانیکه کار بشکایت رسید ، وقتی علی‌متوجه شد در صورت امتناع روانه زندان خواهد شد راضی بازدواج گردید و بلافاصله عاقد و شهود در کلانتری حاضر شده با تعیین مهریه مناسب بانو را بعقد علی در آوردند و عروس وداماد ساعت هفت‌بعدازظهر بخانه خود رفتند ،مامورین کلانتری پرونده را استخاری بدادسرا فرستادند.

دومین قربانی دریای شمال

خبرنگار ما در چالوس گزارش میدهدروز گذشته‌دوشیزه مهرانگیز فقیه یکی از آموزگاران دبستان های چالوس هنگام شنا در دریا غرق شد وساعتی بعد جنازه‌اش را از امواج دریا بدست آوردند وبا انجام تشریفات قانونی‌به خاك‌سپردند دوشیزه مهر انگیز قبل ازظهردیروز برای شرکت در جشن عروسی یکی از اقوام خود به قریه‌ای واقع در شش کیلو متری چالوس رفت‌وبعد از ظهر هنگامی که باتفاق چندنفر از همراهان خود به چالوس باز می گشت برای فرار از گرماتصمیم گرفت بدریا برود و شنا کند باین منظور موافقت همراهان خودرا نیز جلب کرد وچندین نفری برای‌شنا بدریا رفتند . ساعتی بعد همراهان دوشیزه آموزگار متوجه شدند که از وی اثری نیست با اطلاع جریان مقامات مربوطه بجستجویش‌پرداختند وسر انجام جنازه اورا از امواج دریا بدست آوردند .

این دوشیزه آموزگار دومین قربانی امسال دریای شمال بود .

ورود

آقایان احمد مجیدیان قائم‌مقام مدیر کل بانك ملی ، رئیس و دکتر همایون مشایخی ـ دکترامیر بیرجندی ـ عبدالحمید مجیدی ـ جمشید اشرفی ـ امیر علی شیبانی‌ـ دکتر مصطفی علم اعضاء هیئت نمایندگی ایران در کنفرانس طرحهای عمرانی سنتو از پاکستان.

آقای اسداله ممقانی وزیر سابق دادگستری از لندن .

آقای محسن خواجه نوری از واشنگتن .

خروج

آقای سناتور دکتر عباس ادهم بسوئیس

آقای میر عباس شریفی معاون اداره گذرنامه وزارت خارجه‌باروپا

آقای مصطفی دادفر بسوئیس

بانو فاطمه قدس نخعی همسر سفیر کبیرایران در انگلستان بلندن

در مهر ماه سه هزار وپانصد نفر مشمول دیپلمه بخدمت گروهبانی اعزام خواهند شد .

امروزتیمسار سرتیپ حکیمی معاون اداره نظام‌وظیفه عمومی در مورداعزام مشمولین دیپلمه‌بخدمت بخبرنگار ما اظهار داشت : اعزام مشمولین دیپلمه بخدمت گروهبانی از مهرماه شروع می‌شود و ۳۵۰۰ نفر از مشمولین دیپلمه بخدمت اعزام خواهند شد .

مشمولین دیپلمه از امسال بادرجه گروهبانی در ارتش شاهنشاهی‌خدمت خواهند کرد و از حقوق و مزایای مخصوصی که برای آنان درنظرگرفته‌شده استفاده خواهند کرد .

گزارش خبرنگار ما همچنین حاکی است که از هم‌اکنون رسیدگی بکار مشمولین دیپلمه در حوزه ها شروع شده است به سایر مشمولین‌دیپلمه که در مهرماه امسال بخدمت اعزام نشوند برك آماده بخدمت داده میشود تادر فروردین ماه به خدمت اعزام گردند باحتمال قوی در مهر ماه امسال قرعه‌کشی انجام نخواهد شد .

گروهی که شبها در تعقیب رانندگان ناشی هستند

امروز خبرنگار ما کسب اطلاع کرد که بدستور تیمسار سرتیپ‌اختیار رئیس راهنمائی ورانندگی چندا‌کیپ مامور مراقبت در وضع عبور و مرور شبانه در تهران شده‌اند .

اکیپ های مزبور که بنام گروه ضربه نامیده میشوند از ساعت دوازده شب تاساعت شش صبح در خیابانهای تهران رانندگانی را که از مقررات عبور و مرور تخلف کرده ویابدون داشتن گواهینامه و استعمال مشروب مشغول رانندگی باشند جلب و صبح بدادگاه میفرستند وتاکنون عده زیادی ازرانندگان متخلف بوسیله این‌مامورین جلب‌شده‌اند .

خبرنگار ما گزارش میدهد بعلت مساعد بودن فصل مدتهاست عده‌ای بدون داشتن گواهینامه شبها در شهر رانندگی می‌کنند

سخنرانی

از عموم آقایان اعضاء کانون مهندسین ایران و همچنین دیگر علاقمندان دعوت‌میشود که‌درجلسه سخنرانی آقای‌مهندس محمدابراهیمی رئیس سازمان نقشه برداری کشور در باره نقشه برداری در ساعت ۶ بعد از ظهر روز دو شنبه ۶ تیر ماه در محل کانون حضور بهم‌رسانند .

پیرو صورت جلسه مورخه ۱۵ خردا دماه ۳۹ جلسه مجمع عمومی عادی سالیانه شرکت آبمعدنی ایران در تاریخ یکشنبه ۱۲ تیر ماه ۱۳۳۹ ساعت ۶ عصر در محل شرکت تهران نو جنب پمپ بنزین‌تشکیل از عموم صاحبان سهام دعوت می شود که در روز مذکور حضوربهم رسانند .

دستور جلسه :

تصویب بیلان سال ۱۳۳۸

آ ـ ۱۰۵۹۵ شرکت سهامی آبمعدنی ایران

تبریکات

جناب آقای منصور خواجه نصیری

انتصاب آنجناب رابمعاونت وزارت کشور تبریك عرض نموده‌سعادت وموفقیت روز افزون آن جناب را از قادر متعال خواستاریم .

حاج غلامرضا رشتی مقدم ـ حسین نمینی ـ مهدی حاجیان ـ زین العابدین بهمنیار آ ـ ۱۱۸۶۶

جناب آقای خواجه نصیری

انتصاب آنجناب رابمعاونت وزارت کشور تبریك عرض نموده کامیابی سرکار را از خداوند خواستاریم.

حاجی حسین شریفی راد ـ علی آشوری ـ اسماعیل فاظمی ـ محمد شالچی ـ حاج حبیب سمائی آ ـ ۱۰۳۶۷

دوست ارجمند جناب آقای نیازمند

انتصاب سرکار را بریاست کارگزینی شرکت سهامی بیمه‌ایران صمیمانه تبریك عرض میکنیم .

آ ـ ۱۰۴۶۹ دکتر مهدی صدر ـ فضل اله فرهنك

جناب آقای خطاطان وزیر محترم گمرکات و انحصارات

ارتقاء جناب آقای غفاری رئیس اداره کل انحصارات‌استان دهم‌راکه‌از عناصر صالح و لایق میباشند بمقام مدیر کلی تبریك عرض نموده‌موفقیت ایشان را در پیشرفت امور و انجام منویات شاهنشاه محبوب وآنجناب‌از خدای‌متعال‌مسئلت مینماید .

رئیس هیئت مدیره شرکت تعاونی مصرف کارکنان انحصاری

آ ـ ۱۲۱۰۶ فشارکی

فرماندار لرستان و عموم کارمندان فرمانداری لرستان ضمن‌تبریك صمیمانه از حسن انتخاب وانتصاب جناب آقای خواجه نصیری بسمت معاونت کشور که از صاحبمنصبان پاك و شایسته و بر جسته وزارت کشور است صمیمانه ابراز مسرت نموده و توفیق معظم‌له را درپیشرفت نظریات عالیه و اصلاحات امور محوله از خداوند متعال‌خواستارند.

همشهریهای محترم نطنز

بدینوسیله انتخاب شایسته جناب آقای میرزا محمد خان امیر مظاهری را بریاست شهردار شهرستان نطنز تبریك‌گفته و موفقیت ایشان را خواستاریم .

میرزا آقاپور رحیمی ـ حاجی جمشیدی ـ یداله رفیعی ـ حسین جمشیدی ـ جمشید جمشیدی ـمنصور پور رحیمی ـ علی انصاری ـ فیض اله پور رحیمی ـ فتاح فتاح زاده ـ نصیر کیانی ـ عزیزاله خلیلی ـ هوشنك پور رحیمی . آ ـ ۱۰۵۰۱

خلاصه چند خبر

● شعبه ۳۳ دادگاه جنحه بنائی بنام شعبان فرزند عباس را که چندروز قبل در بخش ۱۴ با چاقو دو نفر را مجروح کرده بود بسه ماه زندان‌و پنجاه ضربه شلاق محکوم کرد.

دزدمنزل دانشیاردانشگاه

امروز مستخدم منزل آقای دکتر رکن‌الدین سبکبار دانشیار دانشگاه که محمدفیروز کوهی‌فرزندا‌حمدنام‌داردباتهام سرقت اشیاء سبك وزن و سنگین قیمت خانه که در غیاب ساکنین‌منزل انجام گرفته بود از طرف بازپرس‌ناحیه ۲دادسرا بازداشت شد .

محکومیت‌راننده بی گواهی

شعبه ۳۳ دادگاه جنحه راننده‌موتو سه‌چرخه بنام سید محسن باروتیان به ۶ماه زندان محکوم کرد .

سید محسن در جاده تهران‌نوهنگام رانندگی‌باموتور بدون‌داشتن‌گواهینامه عابری را مجروح کرده‌بود .

صاحب موتوسیکلت نیز بیازده‌روز زندان محکوم گردید .

وقتی مدیر کافه با رقاصه خود دعوا میکرد

مشتریان گریز پا آهسته پابفرار گذاشتند!

ازصدای دادو فریاد رقاصه ومدیر کافه موزیك قطع شد و مشتریان از سر میز بلندشده دراطراف آنها حلقه زدند ودر همین موقع...

هوس رقاصه و مدیر یك کافه که میخواستند به تقلید از مشتریان خود لبی تر کنند نزاعی بر پا کرد که منجر به مجروح شدن آنها و عده‌ای از مشتریان کافه گردید .

دیشب حسین مدیر کافه‌ای در خیابان‌آرامگاه‌هوس خوردن‌مشروب کرد وپس از اینکه مهین رقاصه کافه را صدا کرد باو گفت :وقتی این همه مردم در کافه ما مشروب میخورند چرا خودمان لبی تر نکنیم

با موافقت مهین حسین به پیشخدمت ها دستور داد میزی‌برای آنها ترتیب‌داده مشروب بیاورند .

هنوز چند دقیقه از مشروبخواری این دو نفر نگذشته بود که بین آنها مشاجره‌ای روی داد و چون صدای فریاد شان هر لحظه بلندتر میشد موزیك قطع‌گردید ومشتریان کافه ساکت شدند و از سر میز های خود برخاسته در اطراف‌مهین ورقاصه کافه حلقه زدند وبتماشای نزاع آنها مشغول شدند .

مشتریان گریز پا

درهمین موقع عده‌ای ازمشتریان که از این جریان استفاده کرده در صدد برآمدند بی پرداخت‌حساب میز خود آهسته از کافه خارج‌شوند ولی پیشخدمتها با سرعت جلو آنها را گرفته موضوع را به حسین که هنوز مشغول نزاع بارقاصه کافه‌بود اطلاع دادند .

مدیر کافه با شنیدن این خبر خود را بمشتریان گریز پا رسانده باتفاق سایر کارکنان کافه آنها را برگرداند وهمین موضوع دعوائی برپا کرد .

منازعین شروع به پرتاب بطریها وظروف چینی‌بطرف یکدیگر کردند ماموربن کلانتری از صدای فریاد منازعین خود را بداخل کافه رسانده با هر زحمتی بود طرفین را جدا کرده بکلانتری بردند وپس از تشکیل پرونده به دادسرا فرستادند .

۲۰۲۵۶۹
تلفن مستقیم سرویس حوادث

حوادث و وقایع

شیرویه باتهام اغفال شیرین بموجب شکایت فرهاد تعقیب می‌شود

امروز زنو شوهری بنام شیرین و فرهاد به کلانتری شانزده آمده بودند . فرهاد شوهرشیرین از شخصی بنام شیرویه شکایت داشت که شیرین را اغفال کرده است .

پس از بازجوئی مقدماتی چون محل‌کارشیرویه درحوالی‌تهران‌پارس بودپرونده به‌ژاندارمری تهران‌نو فرستاده شد تانسبت باحضار متهم و تعقیب وی اقدام شود .

بجای روزگار ازیکدیگرانتقام گرفتند!

دیشب‌فرج‌اله و مظفر تصمیم گرفتند که از روزگار انتقام بگیرند وبهمین جهت پ‌لك‌بطری مشروب تهیه کرده به خیابان سرسبز آمدند و وسط خیابان مشغول میگساری شدند. اما هنوز استکان سوم و چهارم را تمام نکرده بودند که بین آنها نزاع شدیدی درگرفت واین دو دوست که میخواستند از روزگار انتقام بگیرند شروع بانتقامجوئی از یکدیگر کرده بامشت و لگد سرو صورت خود را خونین کردند.

ماموربن کلانتری محل فرج‌اله و مظفر را دستگیر کرده و بجرم تظاهرات مستانه و نزاع بدادسرا فرستادند .

سارقی که ۲۱ سال در زندان بود

احمد ازسال ۱۳۱۶ شروع بسرقت کرده واین بار پرونده وی بدادرسی ارتش‌فرستاده‌شد

ارجاع بدادرسی ارتش

ضمن رسیدگی به پرونده سارقین مذکور معلوم شد سوابق محکومیت خیرالله و رحمت‌الله قبل ازتصویب لایحه تشدید مجازات سارقین دو سال سابقه زندانی شدن داشته است .

سابقه دار بوده و تنها احمد نژادی بعد از تصویب قانون مذکور سه‌فقره سابقه قطعی و موثر داشته است بهمین جهت آقای غفاری‌باز پرس شعبه ٦ در مورد احمد نژادی قرار عدم صلاحیت صادر کرد و پرونده وی بدادسرای ارتش فرستاده شد.

آخروقت دیروز با صدور قرار عدم صلاحیت از طرف باز پرس شعبه ٦ دادسرا پرونده یك سارق سابقه دار بدادرسی ارتش فرستاد شد .

بموجب محتویات این پرونده احمد نژادی فرزند کاظم باتفاق دو نفر دیگر باسامی رحمت الله خادمیان وخیرالله الماسی چندی قبل باتهام دستبرد بمنازل آقایان دکتر موید حکمت و تیمسار گلشائیان و صادق صدیق اسفندیاری تحت تعقیب ماموربن انتظامی قرار گرفتند.

با دستگیری رحمت الله و احمد وخیرالله مقامات قضائی سوابق‌آنها را از مراجع انتظامی خواستند.

۲۱سال زندان

بموجب سوابق رسیده ، خیرالله الماسی از سال ۱۳۱۶سابقه سرقت داشته و متجاوز از۲۳ سال مشغول سرقت‌بوده است و هر بار پس از دستگیری و گلراندن دوره زندان مجددا مشغول دزدی میشده است بهمین علت بیش از ۱٦ فقره سابقه محکومیت از ۲ ماه تا۷سال زندان داشته و جمعا بیش از ۲۱ سال در زندان بسر برده است متهم دیگر بنام رحمت‌الله نیز در حدود دهسال سابقه و احمد نژادی نیز درحدود

در۲۴ ساعت گذشته :

۲۴ نفردرحوادث مختلف مجروح شدند

در ۲۴ ساعت گذشته ۹ نفر باسامی یوسف عباسی ، کبری نیکپور فرزند علی ، احمد حسینی ، غلام حاجی‌بابا ، عباس یزدانی فرزند حسن، مهرداد طراز فرزند مهرورز ، مجید قاسمی فرزند حسین ، عباس آرامش فرزند حسین ، آقابیگم زینالی فرزند زین العابدین در اثر حوادث رانندگی و۷نفر باسامی‌محمود عرب فرزندحسن ،سهراب‌فرزند فرج اله، امیر جواهری، محمد رضائی، محمد حاجی، محمد عبدی‌فرزند غلامحسین و قدرت اله محمدی فرزند حبیب‌اله به علت نزاع و چاقو خوردگی و ۷ نفر باسامی حسن حسینی ، عباس کاشانی ، کریم کریمی ، محمدکاوه، محبوبه نویداطهر فرزند محمد ، محمد خندانی فرزند علی در اثر سوختگی و پیر زن هفتاد ساله‌ای بنام سلطنت فرزند حسن درنتیجه سقوط از بلندی مجروح شده‌اند .

۱۴نفر با چوب‌و چاقو بجان هم افتادند

هر یك از منازعین در بازجوئی مدعی شدند که عابر بوده و ناگهان مورد حمله قرار گرفته‌اند !

غروب دیروز بین چهارده نفردر بازار قدیم بعلت نامعلوم نزاع‌سختی درگرفت و منازعین با چوب وچاقو بجان هم افتادند و هر چهارده نفر مجروح شدند .در نتیجه این‌نزاع نیمساعت عبور ومرور عابرین از این محل قطع شده بود تااینکه‌ماموربن کلانتری هشت خود را بمحل واقعه رسانده مجروحین را به بیمارستان برده پس از پانسمان بکلانتری آوردند .

منازعین که حسین رضائی ،داود افشار ، اکبر حسینی ، محمدچاوشی محمد علی همصی ، عزیزخورشیدی، امیر جوادی ، جواد بابا علی زاده ، سهراب جندقیان ،محمود عرب ، محمد رضا ،لطف‌الله ،عباسقلی ، محمدرضی ،علی‌ورسول نام‌دارند در بازجوئی گفته اند : ما عابر بودیم‌و هنگام عبور از بازار ناگهان مورد حمله قرار گرفته ایم بجز محمود عرب که دربیمارستان بستری‌می‌باشد سایر منازعین بدادسرا اعزام شدند .

خلاصه حوادث روز

انفجار پریموس

دیشب دو نفر در نتیجه انفجارچراغ پریموس مجروح شده در بیمارستان فوت‌شدند .

یکی از دو نفر دختر بچه ۸ساله‌ای بنام سیاره احمدی می‌باشد و دیگری رباب حسینی فرزند حسین نام دارد .

مرك مشکوك

عصر دیروز ماموربن پاسگاه ژاندارمری مجیدیه اعلام کردند جنازه مردی را در باغی پیدا‌کرده‌اند .

جنازه این مرد که احمد نامیده میشود و مشخصات بیشتر او معلوم نیست برای تعیین علت مرك باداره پزشکی قانونی فرستاده‌شد .

وقتی پیرزنی بخواهد زیبا شود

بجای گوشت گوسفند گوشت گوساله میخرد

گلنار تفاوت قیمت گوشت را ماتیك و وسمه خرید و هنگامیکه دخترش باو اعتراض کرد ویرا کتك زد وبه دامادش ناسزا گفت

صبح امروز نزاع‌جالبی میان مادرو دختری بنام گلنار و گلنار روی‌داد که‌در نوع خود کم‌نظیر است .

گلنار بکلانتری ۲۰ شکایت‌کرده گفت :مادرم گلنار در خانه من که بتازگی شوهر کرده‌ام زندگی میکند وشصت سال از عمرش میگذرد‌صبح امروز باو پول دادم‌تا گوشت بخرد‌اما اوبجای گوشت گوسفند گوشت‌گوساله خریدو تفاوت قیمت را خودش‌ماتیك ووسمه خرید و موقعیکه بخانه آمد بلافاصله باطاقی رفت و مشغول آرایش خود شد . موقعیکه علت این کار را از مادرم سئوال کردم گفت‌در تهران زنهای مسن بادبزك» خودرا جوان جلوه میدهند و من هم میخواهم از زنهای تهران عقب نمانم !

گلنار اضافه کردکه من با شنیدن این حرفها تعجب کرده بودم و مادرم رانصیحت کردم ولی او مرا کتك‌زد وبه شوهرم که مشغول خندیدن بود فحش داد .

گلنار باداره‌پزشکی‌قانونی‌فرستاده شد وبرایش» روز درمان تعیین‌گردید لذا مادرش بدادسرا اعزام گردید تا بشکایت وی رسیدگی شود .

زن مزاحم!

لیدا آنقدر منوچهر را تعقیب کرد تا زن منوچهر از او طلاق گرفت

این‌بارکاربرعکس شده‌بود ،زیرا مردی مدعی‌بود که‌یك زن آنقدرویرا تعقیب کرده ومزاحم شده‌است که منجر به‌ازبین رفتن کانون‌خانوادگی اوگردیده است . جریان راخبرنگار ما چنین گزارش داده‌است : دیشب ماموربن کلانتری ۲۶ یك زن ومرد را که درخیابان مدائن مشغول‌معاشقه بودند بناحیه دادسرا فرستادند .

منوچهر که‌همراه زنی بنام لیدا دستگیر شده است دربازجوئی‌میگفت این زن از من‌دست‌بردار نیست‌وآنقدر مرا تعقیب کردوبخانه‌ام مراجعه‌کرد که‌زن من طلاقش راگرفت امشب نیز لیدا رادر خیابان لاله‌زار دیدم و ازدست اوباتاکسی فرار کرده بطرف خانه‌ام آمدم‌اما لیدا نیزبا تاکسی دیگری بدنبالم آمد وهنگامی که میخواستم وارد منزل شوم خودرا در آغوش من‌انداخت که‌ناگهان‌پاسبانی سر رسید ومارا بکلانتری آورد.

شرط ازدواج

صبح امروز زنی بنام زهرا به کلانتری ۲۰ شکایت کرد که شوهرش اصفر ٦ ماه است مخارج او رانپرداخته ااست .

اصفر که بکلانتری احضارشده بود گفت زنم ۱۵ سال بزرگتراز من است و با این شرط‌با او ازدواج کرده‌بودم که مخارج مرا بپردازد ولی چند روز پیش زهرا بمن‌مشروب داد و تعهد نامه خود رادائربپرداخت مخارج من از جیبم در آورد وپاره کرد و حالا هم شکایت کرده که مخارجش را نمیپردازم ، ماموربن این زن وشوهر راباپرونده بناحیه٤ دادسرا فرستادند .

پیش‌بینی وضع هوا

هوای ایران طوفانی است

پیش‌بینی هوای ایران تا ظهر فردا طبق گزارش اداره پیش‌بینی‌کل هواشناسی بدینقرار است:

هوای تهران صاف و در بعد از ظهر بابادنسبتا شدید در سطح‌زمین‌گردو خاك‌معلق درهواودر بعضی ساعات توام با مقداری ابرپیش‌بینی میشود .

هوای‌سواحل دریای مازندران قسمتی ابری گاهی تمام ابری همراه با رگبار های پراکنده خواهدبود .

هوای آذربایجان کمی تا قسمتی ابری در بعضی ساعات توام با رگبار و رعد و برق در ارتفاعات که دامنه آن بسلسله جبال البرز نیزکشیده خواهد شد .

هوای‌آذربایجان کمی‌تاقسمتی‌ابری‌دربعضی‌ساعات‌توام بارگبار ورعدو برق‌در ارتفاعات که‌دامنه‌آن بسلسله‌جبال‌البرز نیزکشیده خواهد شد .

هوای شهرستان های مرکزی غربی در روز غبار آلود و هوای خونستان وسواحل خلیج فارس در بعد از ظهر امروز همراه با باد نسبتا شدید درسطح زمین و طوفان و گردو خاك خواهد بود .

هوای خراسان قسمتی ابری و در نواحی شمالی آن توام با رگبارپراکنده ورعدو برق و در نواحی جنوبی و کویری همراه با باد شدید و طوفان‌وگردوخاك پیش‌بینی می‌شود .

هوای بلوچستان و مکران و کرمان گاهی قسمتی ابری و غبار آلو خواهد بود . هوای سایر نقاط صاف پیش‌بینی میشود .

ضمنا هوای نواحی غربی و شمال غربی و جنوب شرقی‌و سهس تهران و شهرستانهای مرکزی خنکتر از روز گذشته خواهد شد گرمترین نقاطی‌که ایستگاه هواشناسی دارند آبادان باحد اکثر ٤٤ درجه و خنکترین نقاط‌تیر با حداقل ۹درجه سانتیگراد بالای صفر بوده حداکثر میزان بارندگی ازبهشهر ٦میلیمتر باران گزارش شده است .

حداکثر درجه هوای تهران ۳٦درجه و حداقل ۲۲درجه بوده‌است .

انتخابات انجمن شهر

بقیه از صفحه اول

آمدن آقای ذوالفقاری بشهرداری نمایندگان مردم محلات تهران در شهرداری حاضر شدند وچون در آنموقع فرصت کافی نبود آقایان ترجیح دادند که گفتگو های‌عمران وآبادی را به وقت دیگری موکول نمایند . آقای شهردارهمه این آقایان که دراین محل اجتماع کرده اند نمایندگان انجمن های محلی تهران می باشند مردم باین ها عقیده دارند ومطالب وفهرست نیازمندی های مردم بوسیله همین آقایان در جرائد منتشر می شود در هر حال شورای عالی انجمن های محلی از این افراد الهام می گیرد وبشهر و شهرداری ومردم متکی است‌درمحلات تهران‌مردم نیازمندی خودرا با نمایندگان محل در میان می گذارند حوائج آنان بررسی می شود ابتدا خودشان اقدام می نمایند ودر صورت بروز اشکال به شورا می آیند وما هم تا آنجائی که بتوانیم کمك می کنیم . ما مسائل مبتلا به مردم را باشهردار وقت و ماموربن آن درمیان می گذاریم و خوشبختانه جنابعالی کمال توجه را بمردم و نمایندگان محلات تهران که دراین شورا جمع شده اند ابراز می فرمائید و حالا بفرمائیدا زروزیکه‌در راس‌شهرداری قرار دارید چه اقدامی برای شهر انجام‌داده‌ایدوبرنامه آینده‌شهرداری چیست تاماهم بتوانیم با همکاری شما و ماموربن شهرداری خدمات محلی خودرا انجام دهیم این بود عرایض من .

سخنان شهردار

دراین موقع آقای ذوالفقاری شهردار تهران پشت تریبون قرار گرفت‌وگفت: از شورایعالی انجمن های محلی تهران که بمن فرصت داده است دراین محل صحبت کنم تشکر می نمایم اعضای شورامردمان شریف ووطن پرستی هستند ومن دراین امر شك و تردید ندارم اگر در جلسات انجمن ها شرکت نمی کنم باین علت است که فعلا تعداد انجمن ها آنقدر زیاد شده است که در حقیقت اگر من بخواهم هرروز بیك انجمن سر بزنم این کار مدت سه سال طول خواهد کشید من در ابتدای تصدی خودم‌در نظرداشتم که کنگره انجمن های محلی تهران را تشکیل دهم واما بعدا که‌از وجود شورا مطلع‌شدم ازاین فکر منصرف گردیدم در آن وقت هم‌نظرمن مکمل شورا بوددر هر حال آقایان من‌شهردار خدمتگزارشمانمایندگان شهر ومردم تهران هستم من از طرف اعلیحضرت ماموریت دارم که خدمتگزار صدیق‌مردم شریف‌تهران باشم همانطور که با اشخاص‌ناصالح وفاسد مبارزه می کنم . بهمان‌نسبت هم برفاه مردم کوشش دارم . امروز صبح که مصمم شدم باین مکان بیایم چند تلفن ناشناس بمن شد توصیه می کردند که بشور انیایم و می گفتند که در آنجا برای شما دامی گسترده اند .

من باتمام قوا بر سر حرف خود ایستاده‌ام بخاطر مردم تهران من از هیچ مسئله‌ای واهمه ندارم اصولا سر من برای اینکا رهادردمی کندمیخواهند بین من واصناف تهران تفرقه‌بیاندازند این کار غیر عملی است اصناف‌شریف تهران بمن معتقد هستند .

آقایان. شهرداری ،شهرداری‌سابق نیست البته عده‌ای از من ناراضی شده‌اند آنها حق دارند .

من روزی‌که از طرف شاهنشاه و دولت آقا ی‌دکتر اقبال بشهرداری‌آمدم بودجه این سازمان فقط هفتاد وشش میلیون تومان بود قسمت اعظم این بودجه از محل عوائد دولتی دریافت می‌شد امروز من در مقابل شما مردم تعهد می‌کنم که این بودجه را تا دویست میلیون تومان برسانم .

آقای سعیدی فیروزآبادی مدیر کل مالی شهرداری در این مورد توضیحات لازم را خواهند داد .

هم من در شهرداری اکنون مصروف مبارزه با گرانی خواربار و تره‌بار میشود این گرانی واقعا کشنده است من از مردم تهران تشکر می کنم که بانحاء مختلف بمن کمك می کنند .

آقایان ملاحظه فرمودند که گوشت بنحوی حل شد و من می‌گویم برای همیشه این مشکل حل شده است‌کار احداث سردخانه از هر لحاظ پایان یافته .آخر انصاف و مروت در این مملکت از بین رفته فکر حل یك عده مردم درمانده جنوب شهر را نمی‌کنند تره‌بار و میوه شهر چند روزی است در تحت کنترل شهرداری درآمده‌بین خود ووجدانم حساب کرده‌ام که دراین کار تا حدودی موفق شده‌ایم مبارزه شدیدی بر علیه من شروع شده بمن میگویند نرخ تعیین نکن چطورمیتوانم بر ضرر مردم و تولید کننده کارکنم من نظر مخالف مصلحت مردم هرگز نخواهم داد ناچار هستم نرخ بگذارم واطمینان میدهم که روز بروز قیمت پائین خواهد آمد .

مخالفین باید بدانند که من‌برحسب اراده شاهنشاه بر سر کار آمده‌ام می‌نویسند که قیمت ها را نمیشود پائین آورد .

من اطمینان میدهم که این کار راانجام دهم و قیمت را پائین آورم

عده‌ای می‌خواهند بین اصناف و شهرداری تفرقه بیاندازند من اعلام می‌کنم که خدمتگذار اصناف تهران هستم هر ساعت و هر لحظه آماده مذاکره و گفتگو برای رفع مشکلات آقایان اصناف هستم .

اسفالت ها خراب شده

واما عمران‌وآبادی، آقایان‌شهرداری تهران برای عملیات عمرانی ابتدا شهر جوادیه را در برنامه قرار داد این شهر اکنون لوله کشی شده و اسفالت و نهره‌سازی آن آغاز و اگو سازی گردیده است .

یك مسئله که تذکر آن لازم‌است شهرداری فکر پوشاندن شش نهر فیروز آباد را که تا بحال بصورت افسانه در آمده بود عملی ساخته است‌میدانید این کار با چه وصفی شروع شده بخلاف‌برآوردمهندسین وکارشناسان که میلیونها تومان برای اینکار پیش بینی کرده بودند با هزینه کمتری این کار انجام گردید . .متری فقط با صدتومان. شهردار ما در این منطقه مردم را دعوت کرد به آنان گفت بیائید کمك کنید تاشهر جدیدی بسازیم بهمت مردم و شهردارجوادیه این شهر از صورت مناطق فراموش‌شده در آمد . ما صد میلیون تومان‌فقط برای عمران و آبادی شهراختصاص داده ایم تشریفات و مناقصه هاتمام شده تا چند روز دیگر شروع‌میکنم میگویند در گذشته‌اسفالت کرده‌اند ازشما آقایان می‌پرسم کجااسفالت شده بمن گفتند که فلان پیاده‌رو یا خیابان یکسال پیش اسفالت گردیده بروید ببینید تمام این اسفالت ها خراب و از حیز انتفاع افتاده است ما در شمال و جنوب شهر و همه جا پیاده رو و سواره‌رو را اسفالت خواهیم کرد شما آقایان بما کمك کنید با همکاری شما ها برنامه شش ساله را اجرا کنیم امیدوارم که در این مدت در راس شهرداری نباشم .برق‌یکی‌ازبدبختی های مردم شده است برقهای اختصاصی کلاه سر شهرداری گذاشته اند بمردم زور میگویند پنجاه میلیون‌تومان‌عوارض‌شهرداری را نداده اند شهرداری‌اراضی‌وسیعی داشته است باید عرض کنم که باکمال تاسف آکنون ما فاقد زمین هستیم اراضی را خورده اند و از هضم رابع هم گذشته است می‌فرمائید چه بکنیم آیا میشود دست روی دست هم گذاشت تا مال شهرداری را متنفذین ببرنددویست وچهل فقره عرضحال بر علیه این قبیل اشخاص خودم امضا کرده ام یك مسئله جالبی برای شما طرح میکنم اداره املاك شهرداری صورت ریز اراضی شهرداری را نمیداند من در اختیار مردم هستم وبرای این آمده ام که بمردم خدمت کنم وهر اقدامی هم بر علیه من بکنند اول بخدا دوم بشاه و سوم بمردم متکی هستم و بس .

زبان اعداد

در این‌موقع آقای‌سعیدی فیروز آبادی مدیر کل مالی شهرداری گفت آقایان من با رقم حرف میزنم اعداد در این جا بشماجواب میگویند روزیکه من بشهرداری آمدم‌صندوق فقط چهار صد هزار تومان موجودی داشت در مقابل این موجودی از بابت حقوق‌کارمندان و سایر هزینه ها در حدود ده میلیون تومان پول لازم بود من درآنروز رئیس حسابداری را خواستم باوگفتم حقوق کارمندان را پرداخت نماید او از این دستور تعجب کرد من‌در همان ابتدای کار ترتیبی دادم تا در حدود ده میلیون تومان ازمطالبات شهرداری وصول شود کار حسابداری راه افتاد از بودجه سال ۳۷شهرداری فقط هفتاد و شش میلیون تومان وصو ل‌شده بود و برای سال ۳۸ اصولا بودجه ای تنظیم نگردیده‌است ما در سه ماه آخر سال که بسرکار آمدیم پنجاه و سه‌میلیون‌تومان‌وصول کردیم حد متوسط وصولی شهرداری در هرماه پانزده میلیون تومان است ازروز اول‌فروردین درآمد مرتباتوس صعودی میپیماید ماعلاوه برپرداخت هزینه ها بدهی های شهرداری را هم پرداخته ایم و اما عوارض دروازه وبا راز آنهم جالبتر است یك شب به بازرسی پاسگاه مهر آباد رفتم درآمد آن با چهار مامور فقط شصت ریال بود وصولی بار در ماه گذشته ششصد هزار تومان بوده دربودجه ده‌میلیون‌این عوارض رامنظورکرده‌ایم بودجه شهرداری را فعلا بر اساس دویست میلیون تومان تنظیم میکنیم میتوانم بآقایان مژده بدهم که این رقم را تا سیصد میلیون تومان هم افزایش خواهیم داد درآمد شهرداری در هرماه پانزده‌ه برابر افزایش‌یافته است اینها مطالبی بود که لازم دیدم در این محل عرض کنم تا دو هفته دیگر مقاطعه کاران شروع بکار می کنند پول باندازه کافی داریم.پس از آقای فیروز آبادی عده ای از اعضای شورا نیز صحبت کردند که مطالب آنان در شماره آینده چاپ خواهد شد .

انتخابات انجمن شهر

شهردار هنگامیکه شورا را ترك میکرد بنمایندگان محلات گفت آقایان برای شما و مردم پایتخت مژده‌ای دارم و آن اینست که یك هفته پیش آقای نخست وزیر بمن دستور دادند که‌مطالعاتی‌درباره نحوه انجام‌انتخابات انجمن شهر آغاز شود من اینکار را کرده ام و بر طبق قانون موجود این کار عملی است و گزارش لازم را به نخست وزیر داده ام امیدوارم بعد از این وبا انجام انتخابات و تشکیل انجمن قانونی شهر همکاری بین شهرداری و مردم هر روز افزایش یابد .

نبرد غولها

بقیه از صفحه اول

نیویورك ـ ۲۰ ژوئن ـ آسوشیتد پرس ـ فلوید پاترسن مشت باز نیرومندامریکائی جوهانسون‌سوئدی را در روند پنجم «ناك اوت» کرد.

پاترسن با «هوك» چپ در دقایق اول روند پنجم جوهانسون را بر روی رینك انداخت ولی وی پس‌از آنکه داور شماره نه را اعلام کرد بر پا خاست . اما پاترسن با «هوك» چپ» نیرومند تری باو امان نداد . بدین ترتیب جوهانسون ناك اوت شد ودیگر بر نخاست . بااین‌ضربه پاترسن دوباره مقام قهرمانی‌جهانی خویش را که یکسال پیش به جوهانسون باخته بود بدست آورد. جوهانسون پس‌از این ضربه ، یك دقیقه تمام بر روی رینك بیهوش افتاد بود .

پس‌از آنکه به زحمت جوهانسون را بهوش آوردند ، چند دقیقه طول کشید تا توانست بر روی صندلی بنشیند.جالب‌اینجاستکه‌پاترسن در برابر ضربه های راست جوهانسون که آنرا «ضربه های رعدو برق» نامیده‌اند مقاومت کرد و توانست با هوك چپ اورا بروی رینك‌اندازد.

روحیه ورزشکار ..

وقتی داور مسابقه شماره ده را اعلام کرد و جوهانسون همچنان بر روی رینك افتاده بود تماشاگران بطرف رینك دویدند وپاترسن را بر دوش خود سوار کرده فریادهای حاکی از شادی و شعف می‌کشیدند بمجرد این که پاترسن نیز قوای خودرا کاملا بدست آورد بطرف رینك رفت و با اشتیاق در برابر جوهانسون زانو زد واحوالش را پرسید .

پاترسن که در سال ۱۹۵۶ عنوان قهرمان بوکس را درسنگین وزن بدست آورد در ۲۶ ژوئن گذشته با جوهانسون بر روی‌رینك جنگید و غول سوئدی اورا باضربه های دردناك راست خود شکست سختی دا د.

ولی این بار وی نیرومند تر و مطمئن تر از سابق وبا خشم‌و غضب وانتقا م‌تمام می جنگید .

۳۵ هزار نفر دراین مسابقه حضور داشتند و ۸۰۰ هزار دلار بلیط خریداری کردند . جریان مسابقه در ۲۵۰ سینمای امریکا نشان داده می شد . پس از شکست جوهانسون ، ادی فیشر خواننده معروف روی صحنه رفت‌و سرودملی امریکا را با آواز خوش خواند .

گزارش می رسد که اغلب محافل ورزشی جهان‌از پیروزی پاترسون دچارتعجب شدیدی‌شده‌اند ونیز اغلب آنها پیروزی جوهانسون را حتمی می دانستند شکست جوهانسون نشان داد که پاترسون طی یکسال کاملا خودرا برای مسابقات آماده ساخته بود .

گزارش دیگری از استکهلم حاکی است که مردم بشدت‌ناراحت شده‌و حتی جمعی عزاداری می‌کنند.

پرداخت مطالبات فرهنگیان شروع‌شد

سخنگوی فرهنك استان بخبرنگار ما گفت : از صبح امروزپرداخت مطالبات فرهنگیان که به تعویق افتاده بود در فرهنك تهران شروع‌شد.

این مطالبات عبارتست از اضافات سال ۳۸ خدمتگزاران جزء ، اضافات خارج از مرکز آموزگاران ورامین و لاریجان حق لیسانس معوقه سال ۳۸ کلیه دبیران دبیرستان ها و حق تاهل آموزگاران مرکز اضافات سه ماهه اول سال مدارس ملی ، حق‌التدریس های مانده از سال ۳۸ و حق‌التدریس های سه ماهه اول سال ۳۹ ، فوق العاده و اضافه کار روسا و معاونین دبیرستانها .

مقامی که این خبر را در اختیار ما گذارد در ضمن گفت : در مورد مطالبات سال ۳۸ تشریفات مالی آن انجام شده و قبل از انقضای سال مالی پرداخت خواهد شد مطالبات سال ۳۹ نیز پس از طی‌تشریفات اداری پرداخت میگردد .

تیم فوتبال مکابی اسرائیل بتهران می‌آید

فدراسیون فوتبال ایران در تاریخ بیست و هشتم دیماه سال گذشته بنا بتقاضای باشگاه تاج موافقت کرد تیم فوتبال مکابی اسرائیل به‌تهران بیاید

امروز آقای سرهنك خسروانی رئیس سازمان‌تاج کشور درمورد این دعوت بخبرنگار ماااظهارداشت تیم‌مکابی یکی ازقویترین‌تیم‌های‌فوتبال‌اسرائیل می‌باشد که‌برای انجام سه‌مسابقه بتهران خواهدآمد .

رئیس سازمان تاج کشور افزود سه مسابقه فوتبال در روز های ۲۵ـ ۲۸ شهریور و اول مهر ماه سال جاری در تهران انجا م‌میشود و برنامه کامل بازیهای این تیم در تهران بعدااعلام‌خواهدشد

ازهفته آینده رسما

بانك تجارت خارجی شروع بکارمیکند

امروز خبرنگار ما اطلاع داد که بانك تجارت خارجی ایران که جانشین بانك توسعه صادرات شده است از هفته آینده کار خود را رسما آغاز خواهد کرد .

این بانك یك بانك مختلط بوده و ۵۱ در صد سهام آن متعلق به بانك ملی ایران و ۴۹ در صد بقیه به سه بانك امریکائی «بانك اف‌ـ امریکا» و آلمانی «دویچه لندر» و ایتالیائی «کمرسیالینو» تعلق دارد امروز گفته شد تجاری که با بانك توسعه صادرات حساب یا معاملاتی داشته‌اندبعد از آنکه بانك تجارت خارجی کار خود را رسما آغاز کردخود بخودمشتری بانك تجارت خارجی ایران محسوب خواهند شد.

سرمایه بانك‌تجارت خارجی‌ایران ۲۹۰ میلیون ریال بوده و مدیرعامل آن نیز آقای آشوت ساخاتالیان رئیس سابق اداره خارجه بانك‌ملی خواهد بود .

نماینده ایران درکنفرانس فیلیپین

آقای دکتر محمدسام معاون موسسه علوم اداری و بازرگانی دانشکده حقوق برای شرکت در کنفرانس سالیانه پیشرفت‌مدیریت بنمایندگی از طرف دانشگاه تهران برای مدت شش هفته به فیلیپین عزیمت مینماید.

دراین کنفرانس از کلیه کشور های جهان یك نماینده شرکت مینماید دستور کنفرانس نحوه بهترکردن تشکیلات دولتی و ملی و اداره آنها می‌باشد.

کنفرانس مزبور تحت نظر دانشگاه «هاروارد» تشکیل میگردد.

تاسیس سازمان بندر خرمشهر

از طرف وزارت گمرکات در خرمشهر سازمان جدیدی برای اداره بندر خرمشهر تاسیس شده که کاملتر از اداره بندر سابق بوده و مجهز بدستگاه بی سیم و لوازم راهنمائی کشتی ها میباشد بنحویکه این سازمان میتواند وظایف خود رادرشط‌العرب بطورکامل‌انجام دهد

مزده

چادر برزنتی امریکائی واتر پورف بیابانی وارد شده وبقیمت مناسب در دسترس مشتریان محترم گذارده میشود . آدرس ـ خیابان قزوین بین چهار راه قنات و چهار راه عباسی انبار شرکت سهامی موتو کار تلفن ۲۰۸۷۴ . ۱ـ۳

آگهی مزایده فروش مستغلات

بانك ساختمانی یك‌باب حمام مخروبه پلاك ۴۰۳۵ و یکباب خانه اندرونی پلاك ۴۰۳۶ ویك‌باب خانه پلاك ۱ر۴۰۳۶ بمساحت تقریبی یکهزار و چهارصد متر مربع واقع در بخش ۲تهران کوچه سرداری را ازطریق مزایده بفروش میرساند.

پیشنهاد دهندگان میتوانند همه روزه در ساعات اداری برای‌ملاحظه نقشه ومشخصات پلاکهای مذکور بالابه بازرسی بانك‌ساختمانی مراجعه نمایند.

۱ـ هرگونه هزینه اعم‌از مالیات ـ عوارض ـ هزینه تنظیم سند ـ هزینه‌آگهی مزایده و غیره‌نسبت به‌تمام مبلغ معامله بعهده خریدار است .

۲ـ پیشنهاد دهندگان بایستی پیشنهادات خودرا حداکثر تاآخروقت اداری‌روز دوشنبه ۳۹ر۴۵ بضمیمه قبض‌سپرده بمبلغ ۵٪مبلغ‌پیشنهادی (که‌باید بصندوق بانك ساختمانی پرداخت شود)در پاکت لاك‌و مهر شده‌که روی آن نوشته شده‌باشد مربوط به‌مزایده پلاکهای ۴۰۳۵ و ۴۰۳۶ و۱ر۴۰۳۶ بدفتر بانك تسلیم ورسید دریافت دارند.

۳ـ پیشنهادات واصله ساعت ۹صبح روز ۶ر۴۵ با حضور کمیسیون مربوطه که‌دردفتر بازرسی بانك تشکیل میگرددبازو قرائت خواهد شد.

۴ـ حضور پیشنهاد دهندگان در جلسه مزایده آزاد است.

۵ـ به پیشنهادات فاقد سپرده ومشروط ترتیب اثر داده نمیشود.

۶ـ شرکت در این مزایده بمنزله قبول‌کلیه مواد آئین نامه‌معاملات دولتی می باشد.

۷ـ بانك ساختمانی دررددویا قبول یك‌ویا کلیه پیشنهادات مختار است .

بانك ساختمانی

آ ـ ۱۱۹۲۰ ۲ـ۱

سینما حافظ ـ سینما رویال

از صبح فردا

اطلاعات

سال سی‌وچهارم ـ شماره ۱۰۲۳۸

سه‌شنبه‌بیست وششم ذی‌الحجه ۱۳۷۹ـ بیست‌ویکم ژوئن ۱۹۶۰

احتمال شورش در الجزایر

آخرین خبرها ۲۴ بعدازظهر

کیشی استعفا میکند

توکیو ـ ۲۱ ژوئن ـ یونایتد پرس ـ امروز سازمان های دست چپ ژاپن برای اعتصاب عمومی و اعتراض به قرار داد امنیت ژاپن و امریکا آماده می شوند . اتحادیه عظیم کارگری سوهیو که نزدیك ۶میلیون عضو دارد دراین اعتصاب شرکت دارد اتحادیه دانشجویان نیز اعلام کرده که با ۲۰ هزارعضو خود به عمارت پارلمان هجوم‌خواهد کرد تا حکومت کیشی را مجبور به استعفا کند . در عین حال گزارش می رسد که امروز کابینه ژاپن تصویب آخرین مدارك واسناد مربوط به قرار داد را به تعویق انداخت تا پیمان از طرف کنگره امریکا تصویب شود . محافل‌مطلع اظهار می دارند که تظاهرات فردا جنبه شدیدی بخود خواهد گرفت ومغازه ها بسته خواهد شد و عبور ومرور قطع می گردد و باتومبیل های شخصی اخطار شده است‌که در مدت اعتصاب کار نکنند بقرار اطلاع کیشی به‌وزارت خارجه امریکا توصیه کرده است که‌هر لحظه تعویق در تصویب قرار داد ، موجب تقویت سوسیالیست ها وکمونیست ها خواهد شد . انتظار می رود که کیشی پس‌از تصویب کامل قرارداد بیدرنك استعفا کند . امروز اغلب روزنامه های ژاپن به حملات خود به پیمان امنیت کیشی ادامه دادند و از سوسیالیست ها پشتیبانی کردند.

الجزیره ـ۲۰ژوئن-آسوشیتدپرس- دست راستی های الجزایر با شعار الجزایر مال فرانسه است تظاهرات وسیعی در شهر الجزیره‌بر پاکردند.

فرماندار فرانسوی فورا فرمان داد که نیرو های تقویتی پلیس صفوف متظاهرین را درهم شکنند .

هم‌اکنون قوای تامینیه ، در نزدیك شهر الجزیره وبرخی از شهر های دیگر مستقر گردیده‌اند .

در جریان تظاهرات ، اتومبیلها با بوق این شعار را دم گرفته‌بودند: «الجزایر مال فرانسه است» .

اران-۲۱ ژوئن- خبرگزاری‌فرانسه- پس از اعلام خبر مربوط باعزام هیئتی از طرف حکومت موقت الجزایر به پاریس در شهر اران که مرکز دست راستی های فرانسه است اعلامیه هائی حاکی از مخالفت با سیاست ژنرال دوگل پخش میشود .

جنگجویان قدیمی فرانسه دراران اعلام داشته‌اند که‌برای باقی ماندن الجزایر در قلمرو فرانسه تا دم مرگ مبارزه خواهند کرد .

از طرف انجمن دانشجویان اران‌نیز اعلامیه مشابهی انتشار یافته است.

خروشچف بمسکو باز میگردد

بخارست ـ۲۱ ژوئن ـیونایتدپرس-جلسات کنگره حزب کمونیست رومانی از دیروز آغاز شد و دج‌دبیرکل این حزب ضمن گزارش خود حملات‌شدیدی به سیاست خارجی امریکا و شخص تیتو کرد . انتظار میرود امروز خروشچف در کنگره، پیرامون اوضاع بین المللی‌سخنرانی کند ، قرار است خروشچف امروزیافردا پس‌از مشاوره‌بارهبران‌احزاب کمونیستی جهان بمسکو ، بر گردد، وبا رئیس جمهور هند ملاقات‌کند .

جوهانسون را هیپنوتیزه کرده بودند

نیویورك ـ ۲۱ ژوئن ـآسوشیتدپرس ـ یکی از کارشناسان بزرك هیپنوتیزم آمریکا اظهار داشت که‌احتمال دارد جوهانسون قهرمان سوئدی ، هنگام مسابقه با پاترسن هیپنوتیزه شده بود ، زیرا حرکات او در رینگ کاملا غیر عادی‌بود ودر تمام مدت بازی نیز لبخندی بر لب داشت و فقط کسانی که زیر تاثیرهیپنوتیزم هستند ، رفتارشان‌چنین است ،گفته میشود که‌طبیب‌خصوصی جوهانسون او را هیپنوتیزه کرده‌بود

کنگره وحدت ملی جمهوری متحده

قاهره ـوزیر فرهنك جمهوری‌متحدعرب دیشب کنگره وحدت ملی‌اقلیم مصررا افتتاح کرد .وی دربرابر چهار هزار نماینده عضو کنگره گفت‌مابرای ارضاء هوسهای شخصی خود دراینجا اجتماع نکرده‌ایم بلکه آمده‌ایم تابنای یك جامعه دموکرات راپی‌ریزی کنیم .

سپس عده‌ای از وزرای جمهوری عرب طرحهای جدید خودرا به‌کنگره تقدیم کردند .

والاحضرت شهناز باتفاق آقای اردشیر زاهدی روز یازدهم تیر بسوی ایران پرواز میکنند

واشنگتن ـ۲۱ ژوئن ـ یونایتد پرس ـ آقای اردشیر زاهدی‌سفیر جوان ایران در آمریکا با دوگلاس دیلون معاون وزارت خارجه آمریکا در باره امور بین المللی و برخی از مسائل اقتصادی مورد علاقه ایران مذکراه کردند .

آقای زاهدی در روز دوم ژوئیه (یازدهم‌تیر) عازم تهران خواهد شدم والاحضرت شاهدخت شهناز همسر ایشان نیز در این سفر همراهشان خواهند بود .

آگهی‌های تسلیت

سرکار سرهنك سخائی

فوت‌آقای‌حاج‌سید احمدسخائی‌ابوی آن‌دوست گرامی را تسلیت عرض میکنیم**محمدافشاری ـ دکتر طالب زاده‌ـ صفائی** آ‌ـ۱۰۵۹۳

مصیبت وارده را بدوست عزیز خودآقای محمد حسینی تسلیت عرض مینمائیم . **خسرووفاداری‌ـاحمدبشیری**

در گذشت والده محترمه آقای سرگرد آریان منش را بایشان و سایر بازماندگان تسلیت میگوئیم .

آ‌ـ۱۰۳۸۱ **فرح‌بخش‌ـ کریم آبادی**

پزشکان کرسی آسیب شناسی دانشکده پزشکی‌طهران مصیبت وارده را بفامیل محترم هاشمی بویژه بهمکاران‌محترم خود سرکار سرگرد دکتر هادی هاشمی و خانم گیلاندخت طباطبائی صمیمانه تسلیت میگویند .

دکتر سجادی ـ دکتر شمسا ـ دکتر حبیبی ـ دکتر آزاد ـ دکتر پناهنده ـ دکتر بهادری ـ دکتر غفاری ـدکتر ناهید پیشوا ـ دکتر کریمی نژاد ـدکتر حجازی ـدکتر مولوی ـدکتر قائمی‌ـدکتر سلماسی زاده ـ دکتر ستایشگر‌ـ دکتر امیرمکری آ‌ـ۱۰۵۰۷

جناب سرگرد آریان منش کلانتر محترم بخش ۱

با نهایت تاسف مصیبت وارده را بجنابعالی تسلیت عرض مینمائیم . **سروان نواب ـ سروان مدرسی**

سرکار سرهنك زاینده رود

با نهایت تاثر مصیبت وارده را از طرف افسران ـ درجه داران و افراد لشگر ۸ لرستان تسلیت گفته بقاء و سلامتی آن خانواده محترم را از خداوند متعال خواستار است

آ‌ـ۱۲۰۰۸ **سرتیپ نکو زاد**

با کمال تاسف ضایعه اسف انگیز در گذشت‌شادروان سرکار سرهنك باقر خان شهرستانی را بتمام فامیل محترم خصوصا خانواده محترم شهرستانی و بالاخص بدوست عزیزم آقای سید محمود شهرستانی تسلیت عرض نموده و بقاء آن خانواده محترم را مسئلت مینمائیم .

سید محمد اسمعیل غروی سر دفتر ازدواج ۲۸۴طهران ـ اسمعیل جلالی ـاسداله جلالی ـ احد جلالی ـحسن محمود نیا رئیس انجمن محلی امامزاده معصوم و توابع

سرکار سروان پرویز صادق زاده

مصیبت وارده موجب تاثر و تاسف است بسرکار و خانواده تسلیت عرض مینمائیم

سروان مهرگان ـ سروان حاجی دائی ـستوان یکم‌مهبد

دوست گرامی و دیرینم آقای امیر عباس سخائی

در سوگواری جانکاه پدر عزیزت خود را شریك وغمخوار میدانم **امیر هوشنك سعادت**

پزشکان و کار کنان بیمارستان مفرح مصیبت وارده را بجناب آقای سرگرد سید جعفر شهرستانی تسلیت عرض نموده و بقای آنجناب را از خداوند متعال خواستاریم

آ‌ـ۱۰۵۲۷ **متولی بیمارستان مفرح‌ـ محسن‌مفرح**

جناب آقای مجید مصحفی

از مصیبت وارده بخانواده شما متاثر و ضایعه مولمه‌را بشما تسلیت میگوئیم .

رضا کلانتری ـناصر کلانتری ـ منصور کلانتری ـ علی احسانجو ـداود رحیمی آ‌ـ۱۲۰۹۴

باز گشت مارگارت از ماه عسل

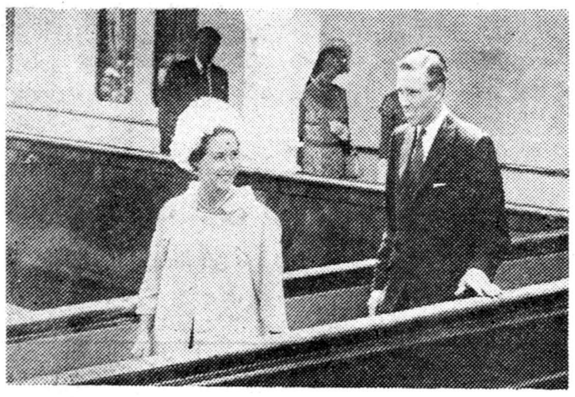

مارگارت و همسرش آنتونی جونز ، پس از یکماه گردش در دریای کارائیب به بندر پرتسموت بازگشتند.

در این عکس مارگارت وشوهرش هنگام خروج از کشتی «بریتانیکا» دیده میشوند . مارگارت پس از این سفر «عروس آفتاب»نام گرفت .

فقط همین هفته تاجمعه ۳ تیرماه

برنامه جدید باغ هتل دربند

ژان سابلن خواننده مشهور پاریس باآلك سینیاوین پیانیست خود ملکه زیبائی ۱۹۶۱ اروپا باتفاق ملکه زیبائی ۱۹۶۰ آلمان، آتریش، فرانسه وسوئد نمایش مدهای جدید وقدیم اروپا

ارکستر کوبائی اسکار لوپز

رزرو میز تلفن ۸۳۴۲۳ـ۸۳۴۲۲

مهمانخانه دربند

۱ـ۲ آ‌ـ۱۱۷۱۰

روزنامه واهمه چهارشنبه‌ها خواندنی‌است

چشم شما روشن

سفر کرده عزیز شما ازسفر حج بسلامت بازمیگردد

برای چشم روشنی چه فکر کرده‌اید؟

یك‌سرویس چینی مسعود ؟

چه انتخاب خوب وچه هدیه عالی..

سرویس عالی غذاخوری یا سرویس میوه‌خوری سرویس کیك خوری یاسرویس چایخوری

ازمجموعه چینی آلات مسعود

متناسب باهرسلیقه و هربودجه درتمام فروشگاههای تهران وشهرستانها در دسترس شمااست.

آ‌ـ۱۱۸۸۸ آوا

راهنمای تلفن تهران

دریکصد هزارنسخه

شرکت سهامی تلفن ایران باطلاع مدیران محترم شرکتها و بنگاههای تجارتی و همچنین صاحبان کار و پیشه های مختلف میرساند که‌در راهنمای سال جاری آگهی قبول مینماید .

علاقمندان میتوانند برای اطلاع از تعرفه معینه و جزئیات کار اداره آمار این شرکت واقع در خیابان اکباتان طبقه فوقانی ساختمان جیپو یا به تلفنهای مستقیم آن(۳۹۲۹۲ـ۳۵۶۸۲ ـ ۳۶۳۸۰) مراجعه‌فرمایند .

آ‌ـ۹۵۸۵ ۱ـ۱۲ **شرکت سهامی تلفن ایران**

پارك‌نو دروس

تلفن ۸۱۳۸۸

جمعه سوم تیرماه و هرجمعه

ته دانسان با

آتراکسیون

روکفلر بتهران وارد شد

ساعت نه‌وسی‌دقیقه‌بامداد امروز آقای وینتروپ‌روکفلر سرمایه دار مشهور آمریکا ورئیس شرکت بزرك خانه‌های ارزان قیمت و توسعه مغازه‌داری آمریکا باتفاق آقای جرج داتلی معاونش با هواپیمابتهران‌واردشد .

روزشنبه چهارم تیرماه خانه‌های ساخته شده در کوی صاحبقرانیه با حضور آقای روکفلر و آقای رام مدیر عامل بانك عمران افتتاح میگردد و عصر آنروز مجلس ضیافتی بافتخار او در خانه های نمونه از طرف بانك عمران داده‌میشود.سپس این خانه‌هادر معرض بازدید عمومی قرار میگیرد .

کسانیکه‌هوای زمامداری کرده‌اند

بقیه ازصفحه بیست ویکم

از آقایان گفته‌اند که برنامه های اقتصادی دولت خوب نیست گرچه این قبیل افراد صلاحیت کافی برای اظهار نظر در این قبیل مسائل فنی و اقتصادی و علمی راندارند و بعلت عیاشی های شبانه هیچگاه فرصت مطالعه نشریه ها و آمار های اقتصادی را که مبتنی بر اعداد و ارقام بوده است نداشته‌اند معهذا دستگاه های اقتصادی مملکت و روزنامه های حزبی دقیقا به مطالب آنهاپاسخ گفته اند با اینحال برای اینکه مردم کرمان از زبان مسئول امور مملکت‌هم که با کمال‌صمیمیت و صداقت نزد ایشان آمده و بدون هیچ تکلفی با آنها صحبت میکنند حقایقی را بشنوند فقط به یك موضوع اشاره میکنم .

پولهای هدر رفته

یکی از برنامه های ما در این سه سال که بی اندازه مفید واقع شده و تمام محافل این مملکت لزوم آنرا تصدیق دارند موضوع استفاده از وام پشتوانه اسکناس است که سیصد و پنجاه میلیون تومان برای کمك به صنعت و سیصد و پنجاه میلیون دیگر هم به کار های کشاورزی اختصاص داده شد مطلعین بامور اقتصادی و صنعتی و کشاورزی میدانند که این کمك چه قدر مفید بوده یعنی با این کمکی که دولت کرده‌است خود مردم بجای اینکه برنامه های خود را در راه زمین بازی و سفته بازی بکار اندازند در راه صنعت و کشاورزی بکار انداخته‌اند باین ترتیب امید میرود در آتیه خیلی نزدیکی ما از قماش و قند و سایر احتیاجات داخلی بی نیاز شویم که از خارج وارد میگردد . ولی این آقایان که آنها را معرفی کردم در مورد کمك های کشاورزی گفته اند این پولها بهدر رفته است ما صورت آنها را که از این پولها استفاده کرده اند نگاه کردیم اتفاقا در راسش سه نفراز یك فامیل هستند از این پولها استفاده کرده اند طبق طرحهائی که داده اند دستگاههای فنی ما به‌آنها وام کشاورزی داده اند حالاخودشان میگویند که این پولها بهدر رفته است اینها راست میگویند پول رااز ما گرفته اند از قرار معلوم بجای اینکه در مزارع بکار اندازند در جای دیگر مصرف کرده اند مابرای کمك کشاورزی یك‌برنامه‌ومقرراتی داریم یکی که میاید میگویداین طرح من است دستگاه های دولتی هم تصدیق میکنند که این طرح خوب است و روی حسن نیت به اینها پول میدهد حالا معلوم میشود که این آقایان پولها را گرفته و صرف عیش و نوش کرده اند ما دفعه دیگر باید خیلی دقت کنیم‌که این قبیل افراد که میگویند بما کمك بکنید برای امور کشاورزی کمك نکنیم (ابراز احساسات مردم) من علاقه ندارم که اسم کسی را ببرم بلکه رو ی‌کلیات صحبت میکنم ولی ملت ایران باندازه ای‌با هوش هست که خودش افراد را میشناسد و تشخیص میدهد همین اشاره‌کافی است که همه بدانندچه کسی این حرفها را زده و چه کسی از این وامها استفاده نموده است حالاکه پولها تمام شده میگویندباین برنامه دولت درست نبوده است و پولها بهدر رفته هموطنان عزیزم بهترین قاضی در این‌مملکت‌شخص اول شاهنشاه عادل هستند (ابراز احساسات مردم) شاهنشاه ما برای تامین رفاه و آسایش مردم‌دستوراتی صادر میکنند بی اندازه سخت‌گیر هستند که این امور به‌بهترین‌وجهی اجرا شودشاه است وظل اللهومه باید از او اطاعت کنند زیراغیراز صلاح‌ملت‌هیچ چیز نمی‌خواهد اگر شاهنشاه تشخیص میدادند که این دولت قادر نیست خدمتی انجام دهد حتما بدانید که مدتی بود ما را مرخص فرموده بودند همین کهسه سال ودو ماه وشانزده روز است‌که ازصبح‌تا غروب در اجرای اوامر شاهنشاه کوشا هستیم و معظم له تشخیص دادند که ما میتوانیم‌مفید باشیم وما را نگاهداشتند و از ما پشتیبانی فرمودند و این دولت را هدایت وراهنمائی کرده اند این بزرگترین برك برنده ما است شاهنشاه ما در یك ماه قبل‌فرمودند که نیرومند ترین وحدت بین دولت وملت من‌بر قراراست‌این‌بزرگترین سند افتخاری است که شاهنشاه بما دادند (ابراز احساسات مردم) ما را تشویق فرموده اند ما هم‌سعی میکنیم از خواب خودمان بزنیم از خوراك خودمان بزنیم از استراحت خودمان بزنیم تا بتوانیم مفید بحال جامعه باشیم واوامر شاهنشاه را اجرا کنیم ما خودمان را بشمامردم شریف استان هشتم‌یعنی کرمانی‌های عزیز معرفی کرده‌ایم‌دیگرقضاوتش با شماست من اطمینان دارم‌این قضاوت به این ترتیب خواهد بود که انشاءالله همه شما به کاندید های حزب ملیون رای بدهید تا حزب‌ما بتواند بیش از پیش خدمتگذار صمیمی شما و عموم مردم غیرتمند ایران باشد (ابراز احساسات مردم) جاوید شاه پاینده ایران

بنگاه کمك آزادگان ..

با سیصد هزار ریال جائزه‌ای که از سری ۴۹۴ به‌آقای ماردروس حق ورودی رانند تاکسی‌پرداخت موجب شد که اوبتواند یك تاکسی برای خودش بخرد و در آینده ارباب خودش باشد .

دبیرستان دخترانه بر سابه خیابان ویلا (ارك) نام‌نویسی مینماید

آ‌ـ۱۰۴۷۷ ۱ـ۲

اعلیحضرتین در پلاژ نوشهر

طبق گزارش تلفنی خبرنگار ما در نوشهر ساعت هشت‌و نیم شب گذشته اعلیحضرت همایونی و علیاحضرت ملکه فرح و همراهان که اغلب آنان اعضای خاندان سلطنتی بودند از جایگاه مخصوص در اسکله نوشهر بدون اطلاع قبلی مستقیما به‌پلاژ تشریف فرماشدند و تاسیسات پلاژ نوشهر را از نزدیك مورد بازدید قرار دادند .

شاهنشاه و ملکه فرح و همراهان تا مدتی بطور خصوصی در پلاژ استراحت فرمودند و پس از صرف شام در پلاژ مقارن نیمه شب مجددا بجایگاه مخصوص در کشتی سلطنتی شهسوار بازگشتند .

دو وزیر بامریکا میروند

آقای مهندس خسرو هدایت وزیر مشاور و قائم مقام نخست وزیر درسازمان برنامه برای مذاکره با مقامات صندوق وامهای عمرانی‌امریکا پیرامون وامهای مورد نیاز سازمان برنامه امشب رهسپار واشنگتن‌میشود.

آقای حسنعلی منصور وزیر بازرگانی ودبیر کل شورایعالی اقتصاد نیز برای مذاکره با مقامات وزارت‌بازرگانی امریکا پیرامون تهیه و امضای قرار داد جدید بازرگانی ایران و امریکا فردا عازم واشنگتن میشود .

آقای کاشانی مدیر کل‌بانك ملی نیز روز پنجشنبه برای مذاکره باروسای صندوق بین‌المللی پول بواشنگتن میرود .

بطوریکه یك مقام دولتی بخبرنگار ما گفت چون طی یك ماهه آینده آقای نخست وزیر سر گرم کار های انتخاباتی خواهد بودآقایان وزراء از فرصت استفاده کرده و برای انجام کار های ضروری بخارج میروند و بعضی از آقایان وزیران هم ممکن است برای سر کشی بادارات تابعه وزارتخانه های خود به استانهای مختلف مسافرت‌کنند .

وزیر کشور مریض و بستری است میخواستند وزیر کشور را تحت عمل جراحی قراردهند

امروز اطلاع یافتیم که آقای اتابکی وزیر کشور مریض ودر خانه خود بستری شده وبیماری ایشان چسبندگی روده می باشد. پزشکان ابتدا در نظر داشتند که آقای اتابکی را تحت عمل جراحی قرار دهند ولی بعدا منصرف شدند و بمداوا پرداختند .

فعلا امور وزارت کشور در منزل بنظر وزیر کشور رسانده میشود.

بطوریکه خبرنگار ماامروز کسب اطلاع کرد آقای وزیر کشور ساعت ده پریشب مبتلا بیك عارضه غیر طبیعی معده وروده توام بادردفوق‌العاده شدید می‌گردد بلافاصله پزشك مخصوص ایشان در منزل حضور یافته‌و اظهار نظر می‌کند وزیر کشور مبتلا به بیماری شدیدی می‌باشد که‌میبایستی جلسه مشورت پزشکی با شرکت چندتن از پزشکان تشکیل شود تا در صورتیکه لازم باشد فورا تحت عمل جراحی قرارگیرد .

جلسه پزشکی دیروز صبح باشرکت آقایان دکتر لطیفی ـ دکتر وثوقی و دکتر شریف امامی تشکیل شد و معالجات لازم را شروع نمودند قرار شد در صورتیکه با معالجات طبی نتیجه حاصل نشد آقای اتابکی‌تحت عمل جراحی قرار گیرد ولی خوشبختانه معالجات طبی مفید واقع گردیدو فعلا هم وضع مزاجی وزیر کشور بهتر می‌باشد .

وزیرکشور طبق‌نظریه پزشکان باید تاچندروز بستری‌باشد .

افتتاح‌اولین‌سرویس هوائی‌مسافربری پاریس‌بین ایران و اروپا

عده‌ای از مدعوین شرکت هواپیمائی پارس که صبح امروز بااولین پرواز یکسره از اروپا بتهران وارد شدند

شرکت هواپیمائی پارس در حدود شش سال قبل در ایران‌تشکیل گردید در طی این مدت یك سرویس هوائی باری بین ایران وبیروت و اروپا تاسیس نمود ودر نتیجه ممارست و جدیت در کار موفق گردید حمل و نقل کالا های صادراتی وارداتی ایران را با هواپیما توسعه‌دهد.

شرکت هواپیمائی پارس اینك سرویس های هوائی مسافربری خودرا بین ایران و ژنو و پاریس و بروکسل و لندن با هواپیما های DC. 7c که‌در نوع خود بهترین هواپیما های چهارموتوره سریع‌السیر و مطمئن است تاسیس نموده است

شرکت هواپیمائی پارس بمناسبت افتتاح اولین سرویسهای هوائی خود بین تهران و ژنو و پاریس وبروکسل و لندن از عده‌ای از آقایان وزراء و سناتور ها ونمایندگان مجلس شورا ورجال ومعاریف ایران دعوت نموده است که با اولین هواپیما های شرکت در سه سرویس اول به اروپا عزیمت نمایند

اطلاعات جوانان

با هفت قلم آرایش از زیر دست مشاطه خارج شد و فردا روی بساط روزنامه فروشها دل‌ازصاحبدلان‌میرباید !

۴۰ صفحه ـ ۵ ریال

قابل توجه بانکها وکمپانیهای داخلی وخارجی

محلی در بهترین نقطه شاهرضا که برای شعب بانك های دولتی وخصوصی دفتر اداره هواپیمائی ـ فروشگاه کمپانیهای بزرك بسیار مناسب است واگذار میشود.طالبین به تلفن ۶۹۱۸۱ مراجعه فرمایند. ۲ـ۳ آ‌ـ۱۰۱۱۷

پارك نودروس

تلفن ۸۱۳۸۸

جمعه سوم تیر ماه از ساعت ۲۱ برای جشن عروسی اختصاص یافته واز پذیرائی مشتریان خود درآن شب‌معذور است. آ‌ـ۱۰۵۳۵