سال بیست و هشتم - شماره ۸۲۴۴ | شنبه هفتم آذر ماه ۱۳۴۲ | تک شماره ۲ ریال

اطلاعات

جریان روز

بعضی مطبوعات عراق

نقش مطبوعات درهر کشوری باید نزدیك ساختن ملل بیکدیگر باشد نه ایجاد سوء تفاهم و کدورت و دوری ملت ها ازهم .

این نقش را مطبوعات کشورهای همسایه بیشتر باید رعایت کنند و نگذارند کوچکترین شائبه وخللی درحسن روابط دوملت همجوار پیدا شود بخصوص که آن دوهمسایه مثل ما وعراق علائق فراوانی بیکدیگر داشته باشند، هم مذهب باشند هم نژاد وهم قوم باشند، در تاریخ و تمدن وفرهنگ بهم مربوط ومتصل باشند دراین صورت مطبوعات طرفین وظیفه دارند روز بروز علائق ومحبت بین مردم دو مملکت رازیاد کنند تا بتوانند از مواهب همسایگی وازدیاد روابط طرفین بیشتر بهره مندشوند

متاسفانه دیده میشود که بعضی از مطبوعات بغداد این رعایت را نمیکنند گاه و بیگاه مطالبی دور از واقع مینویسند واذهان را خراب میکنند وتوجه ندارند که نوشتجات انها تاثیر مستقیم در روحیه ما و مردم دارد، ایجاد دلتنگی میکند، کدورت بار میاورد واین سردی ها و دلتنگی ها در تصمیمات دولت اثر میگذارد وچه بسا اتفاق افتاده که این جریانها باعث شده است که مردم دوچار زحمت شوند، درآمد ورفت وارتباط ساکنین دو کشور همسایه وهم کیش مشکلات بوجود آمده وزیان این نفتارها ونوشتجات عاید مردم دو کشور که مطبوعات باید خواهان نزدیکی

بقیه در صفحه چهارم

جلسه عمومی انجمن خیریه ثریا پهلوی فردا تشکیل میشود

در این جلسه اعضای کمیسیونهای مختلف انجمن انتخاب خواهند شد

برای معاینه وتلقیح معلمین ومحصلین کشور آئین نامه مخصوصی وضع میشود

دراین هفته هیئتی برای نقشه برداری بفریمان وگرگان اعزام می گردد

بعداز ظهر فردا جلسه عمومی انجمن خیریه ثریا پهلوی در وزارت دربار تشکیل خواهد شد .

در این جلسه اعضای کمیسیونهای مختلف انجمن مانند کمیسیونهای تهیه پوشاك، جمع آوری اعانات وتهیه لباس برای محصلین بی بضاعت و کمیسیون تبلیغات مطابق اساسنامه انجمن انتخاب خواهند شد .

قبل از تدوین اساسنامه انجمن برای کمیسیونهای مذکور اعضائی بطور موقت انتخاب شده بودند که باید انتخاب آنان تجدید گردد .

مرکز انجمن خیریه ثریا پهلوی وزارت دربار می باشد وهفته ای یکبار جلسات آن تشکیل خواهد شد .

بقیه درصفحه دوم

علیا حضرت ملکه پهلوی ظهر امروز با کشتی بخرمشهر وارد شدند

و بعداز ظهر فردا بتهران وارد خواهند شد

هنگام ورود علیاحضرت ملکه پهلوی بتهران مراسم استقبال رسمی انجام خواهد گرفت

امروز اطلاع حاصل شد که علیاحضرت ملکه پهلوی بعداز ظهر فردا با قطار مخصوص سلطنتی بتهران وارد خواهند شد .

طبق اطلاع تلفنی که امروز از خرمشهر داده شد کشتی حامل علیاحضرت ملکه یکربع بعداز ظهر امروز وارد خرمشهر شد .

علیاحضرت ملکه صبح امروز پس از زیارت عتبات به بصره وارد شدند و از آنجا بوسیله قایق مخصوصی که از طرف نیروی هوائی به بصره فرستاده شده بود بخرمشهر آمدند

درخرمشهر هنگام ورود علیاحضرت والاحضرت شاهپور غلامرضا سرتیپ

بقیه درصفحه ششم

دادگاه زمان جنك برای رسیدگی به اتهام متهمین غائله بختیاری

تشکیل شد - دادستان باستناد ماده ۴۰۹ آئین دادرسی ارتش برای متهمین تقاضای مجازات اعدام کرده است - کلیه متهمین اتهام وارده را تکذیب کردند

متهمین ووکلای مدافع آنان دادگاه را برای رسیدگی صالح دانستند

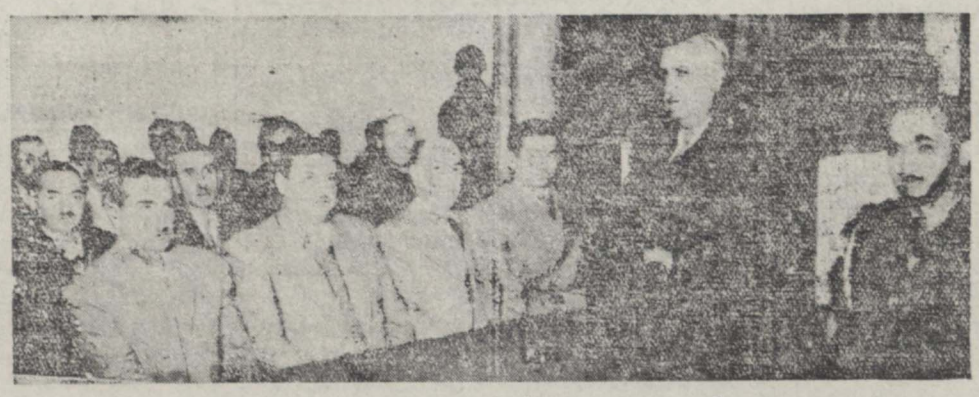

این عکس ازجلسه امروز دادگاه زمان جنك مامور رسیدگی بغائله متهمین بختیاری برداشته شده است درطرف راست آقای سرتیپ فرزانه رئیس دادگاه ویکی ازدادرسان ودرسمت چپ آقایان ابوالقاسم بختیار واصغر مسعود وچندنفر دیگر ازمتهمین دیده میشوند

بطوریکه قبلا اطلاع داده بودیم پرونده متهمین غائله بختیاری ازهر حیث تکمیل وبرای رسیدگی درداد گاه ماده است

مقارن ساعت ده صبح امروز دادگاه فوق العاده زمان جنك بنظامی بریاست آقای سرتیپ فرزانه وکارمندی قاضیان سرتیپ جزدانی، سرهنك لشکری سرهنك منصور پور، سرهنك جواد امین، سرهنك خواجه نوری وسرهنك رفعتیان اعضای اصلی و علی البدل باحضور آقای سرهنك جاویدان دادستان مخصوص دادگاه زمان جنك ومنشی گری آقای سرگرد سلطانی تشکیل شد .

پس از رسیدن جلسه و تذکر

بقیه درصفحه ششم

ضیافت سفیر کبیر فرانسه بافتخار نخست وزیر

روز پنجشنبه بافتخار تیمسار سپهبد زاهدی نخست وزیر ازطرف آقای فرانسوا کوله سفیر کبیر دولت فرانسه درایران ضیافتی بشام درمحل سفارت فرانسه داده شد . دراین ضیافت آقای نخست وزیر وچندتن آقایان وزیران وعده ای ازرجال ونمایندگان سیاسی خارجی حضور داشتند .

درعکس بالا آقای نخست وزیر هنگام خداحافظی با آقای فرانسوا کوله سفیر کبیر فرانسه دیده میشوند . خانم کوله نیز درعکس دیده میشود .

اظهارات دادستان ارتش در بیان کیفر خواست خاتمه یافت

تیمسار سرتیپ آزموده درجلسه عصر روز پنجشنبه دادگاه نظامی گفت :

دکتر مصدق قصد داشت پیشه وری گیر شود واساس حکومت سلطنتی مشروطه ایران را برهم زند

ازبعد ازظهر امروز مدافعات دکتر مصدق آغاز میگردد

شانزدهمین جلسه دادرسی آقایان دکتر مصدق و سرتیپ ریاحی ساعت سه وبیست وپنجدقیقه بعد ازظهر پریروز بریاست آقای سرلشکر مقبلی درتالار آئینه سلطنت آباد تشکیل گردید و پس از اعلام رسمیت جلسه آقای سرتیپ آزموده دادستان ارتش چنین اظهار داشت

محترما قبل از ادامه بیان دیفر خواست چند نامه ایکه واصل شده تقدیم داد گاه می گردد آقای مدیر محترم نامه خدمتگذار ملت سه شماره روزنامه ویك نامه فرستاده آقای محمد تقی که نام فامیلی اوخوانده نمیشود شرح مبسوطی روی اصول قانون اساسی بحث نموده و ارسال فرموده ازشیراز آقای عبدالله راستدو شرحی مرقوم فرموده اند وپس از ذکر میزان ایمان خود بمقدسات اسلام وضع نا گوار کارمندان دولت را بالاخص کارمندان دون رتبه را در زمان صدارت آقای مصدق بیان داشتند تاشرف مبسوطی آقای امیر احتشامی از کرمانشاه مخابره فرموده اند ومجازات متهم را خواستار شده اند. آقای محترمی شرح مبسوطی نوشته و اعمال آقای مصدق را احصاء کرده است عده ای از آقایان مقیم خیابان چراغ برق تهران آقایان امیری ، ضرغام یاوری ، میرفتاح امینی هدایتی شریفی صادم . خلیلی کریمی. مرادی درکاهی شرح مبسوطی نوشته اند و تنقید از اعمال آقای دکتر مصدق

بقیه درصفحه چهارم

برای تهیه مقدمات حل مسئله نفت ایران

دیشب «هوور» وارد لندن شد

محافل صلاحیتدار لندن دیروز اظهار داشتند احتمال میرود ایدن پیام جدیدی برای نخست وزیر ایران فرستاده باشد

هوور

لندن - آسوشیتد پرس - هربرت هوور مشاور نفتی وزارت امور خارجه امریکا ازواشنگتن وارد لندن شد تا بامقامات انگلیس درباره حل مسئله نفت ایران مذاکره کند.

هوور مدت سه هفته در تهران اقامت داشته وبامامورین دولت ایران راجع بمسئله نفت نفتگو بعمل اورده است ودرمراجعت بواشنگتن باایدن وزیر امور خارجه ومقامات خزانه داری ومامورین شرکت (سابق) نفت ایران وانگلیس تبادل نظر کرده است .

سیاست انگلیس تاکنون مبنی بر این بوده که قبل ازحل مسئله نفت باید روابط عادی سیاسی بین ایران وانگلیس برقرار شود

ایدن نیز در نطق اخیر خود در پارلمان بتبادل نظر در کشور

بقیه درصفحه ششم

لایحه قانونی بانکداری موقوف الاجرا خواهد شد

یك هیئت اقتصادی از مصر بایران میآید بنا در باره توسعه مناسبات بازرگانی مذاکره کند

ورود چای خارجی تحت شرایطی آزاد میشود

واردات مربوط بانعقاد پنج میلیارد فرانك فرانسه خارج ازمیزان سهمیه خواهد بود

بر طبق اطلاعات موثقی که ازیك منبع مطلع کسب گردیده است قرار است لایحه قانونی بانکداری از آنجهت که آقای دکتر مصدق راسا حق وضع چنین قانونی برای تاسیس بانکهای غیر دولتی نداشته و از طرفی ماده اول لایحه قانونی مزبور با ماده ۴۷ قانون مغایرت دارد وهمین امر موجبات عدم اجرای این لایحه قانونی را فراهم ساخته با صدور تصویبنامه هیئت وزیران موقوف الاجرا گردد تا بانکهای غیر دولتی که تا کنون چندین نوبت نسبت عدم اجرای لایحه مزبور با مقامات ذیصلاحیت مکاتبه نموده اند توانند با توجه بعوامل مختلف و وضع اقتصادی کشور بمعاملات بانکداری ادامه دهند

بطوریکه اطلاع میرسد قرار است درجلسه هفتگی هیئت وزارت بر بانکها که فردا در باکمیل تشکیل میگردد دنباله اینموضوع مورد بحث قرار گرفته وتصمیمات لازم اتخاذ گردد ومحتمل است ازطرف هیئت نظارت بر بانکها طرح تصویبنامه الغای قانون بانکداری تهیه وبرای تصویب هیئت وزیران پیشنهاد شود

درمورد علت عدم اجرای لایحه قانونی بربانکداری امروز یك منبع مطلع گفت برطبق مواد نه گانه لایحه قانونی اختیارات تنها قسمتی که درباب بانکهای اشاره شده در ماده ۳ قانون اختیارات که حاکی از «اصلاح امور اقتصادی بوسیله افزایش تولید وایجاد

بقیه درصفحه ششم

اعلامیه سفارت امریکا

مسافرت نیکسون به ایران ارتباطی بمسئله نفت ندارد

سخنگوی رسمی سفارت کبرای امریکا امروز این اعلامیه را منتشر کرد:

«اخباری درجراید خارجی منتشر شده مبنی براینکه مسافرت ریچارد نیکسن نایب رئیس جمهوری امریکا بتهران بامسئله نفت ارتباط دارد

این خبر مخصوصا پس از انتشار این مطلب که هوور ممکن است در اوایل دسامبر بتهران مسافرت بکند مورد توجه مخصوص واقع شده وشیوع فراوان یافته است سفارت کبرای امریکا باردیگر تاکید میکند که مسافرت نایب رئیس جمهوری امریکا به ایران منحصرا جنبه دوستی وحسن نیت دارد و بهیچوجه من الوجوه بمسئله نفت یامسئله دیگر ارتباطی ندارد

هنوز معلوم نشده که مسافرت هوور مقارن مسافرت نایب رئیس جمهوری امریکا بایران باشد درصورتیکه مسافرت آنها بایران تقارن پیدا کند تصادف محض خواهد بود .

استاندار جدید کرمان

کاظمی

آقای مصطفی کاظمی استاندار جدید کرمان تا دوهفته دیگر پس از انجام امور مربوط بحوزه ماموریت خویش بکرمان عزیمت خواهد کرد. آقای کاظمی دومین باراست که باستانداری کرمان منصوب میگردد و بیش از چهل سال سوابق خدمت درامور مختلف دارد. وی پس از گذراندن دوره مدرسه علوم سیاسی سابق بعضویت وزارت امور خارجه درآمد و بعداز چندسال خدمت بوزارت فرهنگ منتقل گردید و بریاست فرهنگ کرمان منصوب شد. وی پس از انعقاد قرارداد سابق شیلات بریاست هیئت مدیره شیلات منصوب گردید وسپس باسمت استانداری رمان رفت.

درسال ۱۳۱۰ هنگام تشکیل دیوان محاسبات برای دادستانی دیوان مزبور بتهران احضار شد ومدت یازده سال درهمین پست باقی بود . دردوره ۱۴ از کرمان بنمایندگی مجلس شورای ملی انتخاب گردید وپس از آن از کار کناره گرفت

استاندار جدید کرمان امروز درباره حوزه ماموریت خویش بخبرنگار ما گفت کرمان را مثل خانه خود می شناسم و بان منطقه فوق العاده علاقمندم .

تا کنون دیوان کشور درمورد پرونده قوام

نظر نداده - قوام برای تعیین تکلیف پرونده خود نامه ای به نخست وزیر نوشته است

امروز آقای هیئت رئیس دیوان کشور بخبرنگار ما گفت روز پنجشنبه رسیدگی مقدماتی بپرونده آقای قوام درجلسه هیئت عمومی دیوان کشور بعمل آمد آقای هیئت ضمنا اظهار داشت آقای قوام نامه ای بآقای نخست وزیر نوشته وتقاضا کرده است که تکلیف پرونده اوزودتر معلوم شود دیوان کشور نیز بنابدستور آقای نخست وزیر باداره پزشك قانونی دستور داد تا از آقای قوام معاینه بعمل آورد ونظر خود را بدهد.

سئوال شد با آنکه کسالت آقای قوام بنظر پزشك قانونی درایران قابل علاج نیست وباید باروپا برود چرا رسیدگی بکار او بجلسه فوق العاده موکول نشده است. جواب داده شد که دراین مورد باید تقاضائی ازطرف خود آقای قوام برسد که هنوز چیزی نرسیده وماضمن رسیدگی بکارهای خود پرونده ایشان رانیز رسیدگی میکنیم.

یك سری تمبر که بامهر ملل متحد باطل میشود

روز نوردهم آذر منتشر خواهد شد

روز نوزدهم آذر که مصادف باروز انتشار اعلامیه حقوق بشر است در کلیه کشور های عضو سازمان ملل متحد وسایر کشورهائی که این اعلامیه را قبول وامضاء نموده اند مراسمی انجام خواهد گرفت، در تهران نیز همانطور که قبلا اطلاع دادیم بهمین مناسبت برنامه خاصی اجرا میگردد .

همچنین ازطرف انجمن ملی یونسکو دردفتر ایرانی سازمان ملل متحد برنامه رادیوئی صورت خواهد گرفت وتمبرهائی که در آنروز منتشر خواهد شد بامهر سازمان ملل متحد که جمله «حقوق یکسان افراد بشر اساس آزادی و عدالت و صلح جهان است» روی آن حك شده است باطل خواهد گردید .

عملیات مهمی درقسمت راهسازی آذربایجان انجام گردیده

علاوه برراههای جدیدی که درنقاط مختلف آذربایجان ساخته شده راه مهمی بین تبریز و کرمانشاه دردست ساختمان است

که کمك مؤثری باقتصادیات آذربایجان خواهد کرد

بطوریکه امروز درروزارت راه کسب اطلاع گردید قسمت اعظم عملیات راهسازی که اخیرا در آذربایجان شروع گردیده دردست اتمام است وتا کنون اقدامات زیر در مورد راهسازی نقاط مختلف آذربایجان بعمل آمده است:

۱- هشتاد درصد ازساختمان راه جدیدی که بین مشکین شهر ومغان بطول ۱۵۰ کیلومتر ساخته میشود پایان یافته وبقیه ان نیز ظرف سه ماه خاتمه خواهد یافت ، این راه از بیست کیلومتری «مشکین شهر» شروع وبه «علیرشاآباد» که محل انشعاب نهر جدید رود ارس میباشد ختم میشود . این راه بمنظور حمل محصول مغان به اردبیل ومیانه ساخته شده است.

۲- راه دیگری از رضائیه بمرز ترکیه ساخته میشود وچون بوسیله این راه رضائیه ببندر اسکندرون در کنار مدیترانه وصل می شود راه ترانزیتی خواهد شد. طول این راه ۵۰۰ کیلو متر

بقیه درصفحه پنجم

پیام وزیر امور خارجه انگلیس بدولت ایران

تسلیم شد

وزارت امور خارجه اطلاع میدهد: امروز ساعت نه ونیم صبح آقای وزیرمختار سوئیس بوزارت امور خارجه رفته وپیامی از طرف مستر ایدن وزیر امور خارجه انگلستان بآقای عبدالله انتظام وزیر امور خارجه تسلیم نمود. پیام مزبور درهیئت دولت مطرح خواهد شد ودرموقع خود اطلاعات لازم دردسترس جراید گذارده خواهد شد.

هشت میلیون ریال دیگر برای عمران بلوچستان بتصویب رسید

شهرهای زابل و زاهدان لوله کشی میشود

دوروز قبل کمیسیون بنگاه عمران باحضور آقای نورافشار مدیر عامل بنگاه مزبور وآقایان درکینگر نماینده اداره اصل چهار در ناحیه بلوچستان و جهانشاهی فرماندار زابل در وزارت کشور تشکیل گردید.

ابتدا مذاکراتی درباره امور عمرانی شهرهای زابل وزاهدان وچند نقطه دیگر دربلوچستان صورت گرفت وسپس قرارشد برای لوله کشی شهر های زابل و زاهدان وحفر چهارحلقه چاه عمیق برای استفاده آب آشامیدنی درنقاط مختلف بلوچستان وهمچنین بمنظور ایجاد پنج درمانگاه وتسطیح وتکمیل چهار کیلومتر راه بین زابل ودشت یاری که به بحرعمان متصل میشود وازلحاظ اقتصادی اهمیت فراوان دارد پروژه هائی تهیه شود، طرحهای مربوط بوسیله مامورین اداره اصل چهار وفرمانداری محل بزودی تنظیم وبتهران ارسال میگردد تادرشورای عمومی بنگاه عمران مورد تصویب قرار گیرد .

قرار اطلاع سابقا برای عملیات عمرانی دراین منطقه مبلغ دومیلیون ریال بتصویب رسیده بود ولی درجلسه اخیر چون نقشه های عمرانی این منطقه توسعه یافته بود قرارشد که مبلغ هشت میلیون ریال علاوه براعتبار سابق برای عمران ناحیه مزبور تامین گردد و این اعتبار بتصویب رسید تا بمجرد آماده شدن پروژه های لازم دستور اقدام برای عملیات عمرانی داده شود.

جلسه‌عمومی انجمن خیریه ثریا پهلوی‌فردا تشکیل میشود

بقیه از صفحه اول

دو آئین‌نامه

روز پنجشنبه سومین جلسه کمیته اجرائی کنگره پزشکی‌رامسر‌دراداره املاک باحضور آقایان‌دکترعباس نفیسی، دکترآهی ، دکترعاملی، دکترموتمن، دکترکاسمی ، دکترنجم‌آبادی ودکتر قاضی تشکیل گردید

دراین‌جلسه پس‌از مذاکراتی که بعمل‌آمد دو کمیسیون انتخاب گردید که آئین‌نامه‌های‌زیر راتهیه نموده برای تصویب بهیئت‌دولت تقدیم کنند

۱ – آئین‌نامه ای برای تلقیح محصلین درتمام‌کشور برضدسل وسایر امراض وهمچنین معاینه عمومی از کلیه معلمین ازنظر ابتلای بامراض مختلف تابااین‌وسیله نسبت‌بتامین‌بهداشت‌دانش آموزان و فرهنگیان اقدام مؤثری بعمل‌آید .

۲ – آئین‌نامه‌ای درباره اینکه کلیه کسانیکه میخواهند ازدواج کنند قبل‌از ازدواج بایدملزم‌باشند که‌معاینه کامل پزشکی‌بشوندو گواهینامه سلامت خود را هنگام انجام مراسم ازدواج ارائه‌دهندوالاازازدواج آنها جلوگیری شود

اعزام هیئت

یک‌مقام‌دراداره املاک امروزاظهار داشت:درهفته‌جاری هیئتی ازمهندسین وهشه برداران‌بقریه فریمان‌مشهداعزام خواهندشدتاپس‌از نقشه برداری‌وتعیین حدودقریه‌مزبورازآنجا بکرگان‌بروند وازقراصلطنتی‌درگرگان نقشه برداری کنند . سعی اداره املاک دراین‌است که‌این مقدمات هرچه زودتر خاتمه یابد وعمل تقسیم قریه فریمان وقراء گرگان درمواقعی که‌درنظر گرفته‌شده انجام‌پذیرد.مقدمات تقسیم قریه‌کاظمان نیزبزودی پایان خواهدیافت.

ضمنادرحوزه های مختلف‌املاک سلطنتی نیزاخیرا ۱۲ کلاس ووحدتائی دیگرافتتاح گردیده و مشغول‌بکارشده اند.دراین کلاسها پروستائیان‌تعلیمات جدید کشاورزی وهمچنین خواندن و نوشتن آموخته‌میشود. نتایجی که‌تاکنون ازتاسیس کلاسهای‌روستائی بدست‌آمده بسیاررضایت بخش بوده‌است.

مجالس جشن عقد کنان

عصر روز پنجشنبه مجلس جشن عقد کنان دوهیزه ملک اظهار مظفری باآقای دکترصدرالدین نبوی‌منعقد بود وآیت‌الله آقای‌حاج‌شیخ بهاءالدین نوری وآقای محمدرضافاجا مظفری ازشرکت کنندگان درجشن پذیرائی میشودند .

بسیاری از رجال و وزیران و آقایان‌علماء اعلام،آیت‌الله کاشانی و آیت‌الله امام‌جمعه‌تهران ووجودطبقات در مجلس جشن شرکت داشتند .

••

ونیزبمناسبت عقد دوشیزه مه‌لقا خرازی با آقای حسن رامتین‌مجلس ضیافتی درمنزل‌آقای‌محمد رضاخرازی منعقد بودکه کلیه‌و بوه‌طبقات ازوزرا ورجال وطبقات بازرگانان و اصناف ومحترمین براء تبریک‌وتهنیت شرکت کرده‌بودندو آقای محمد رضاخرازی وآقای‌حاج شیخ‌محمدرامتین‌از مدعوین پذیرائی نمودند.

اهالی محترم قزوین

مسافربری

خیابان باب‌همایون

همه روزه صبح‌وعصر سرویس بین‌تهران وقزوین دائر نموده

برای خرید بلیط تهران

باب همایون - اتوکاظمین قزوین

جنب کرانه‌هتل بنمایندگی‌مراجعه‌فرمائید

آ-۱۱۳۹۳ ۳-۱

یک خانه لوکس

سیدمصتری‌درامیریه باتمام‌وسایل بفروش میرسد تلفن ۲۶۷۹۳

آ-۱۰۹۵۲ ۴-۴

تذکرلازم

بدینوسیله بیستانکاران‌این‌جانب محمدتوفیق فرشی اخطار میشود نظر باینکه فعلا دسترسی باموال‌خودندارم نسبت بطلب‌خودباین‌جانب۶ماه مهلت بدهند. آ-۱۱۴۴۶

دراین چند روز که بتهران مراجعت کرده‌ام جمعی ازدوستان ارجمند وبستگان‌گرامی برای اظهار همدردی در مصیبت بزرگ خانواده سرافرازم فرموده‌اند همچنین تلگرافات ومکاتیبی ازدوستان وبستگان مقیم‌شهرستانها وخارج از کشورقبلا درغیاب بنده رسیده واین تفقدات موجب کمال‌امتنان‌و شرمندگی است چون ازخاطرات ناگوارمسافرت اروپا که بلافاصله‌پس از حادثه مولمه ناآخردربالین برادرمحبوب ومغفورم بوده‌ام روحا کسل هستم هرگاه درعرض تشکرجدا نا، تاخیری روی دهد امید عفودارم.

دکترمتین دفتری

قابل‌توجه خریداران نقره

بطوریکه مشاهده گردیده نقره‌هائی به‌مارک (جهرمی) درتهران وشهرستانها بفروش‌میرسد لزوما اطلاع میدهد این مغازه درهیچ‌شهرستانی نماینده ندارد و خریداین نوع نقره‌ها مسئولیتی را متوجه این تجارتخانه نخواهدکرد .

(تهران – لاله‌زار – جهرمی)

آ-۱۱۱۲۱ ۳-۲

انتصاب جناب تیمسار سرتیپ صفاری و جناب آقای نصرت‌الله‌همایون راکه از خدمتگذاران صدیق کشور میباشند بسمت شهردار ومعاونت شهرداری‌تهران تبریک‌عرض‌نموده وموفقیت آن‌جنابان‌را درخدمت‌بکشور ومردم‌از خداوند متعال مسئلت‌مینمائیم .

عبدالله نورائی - حبیب الله نورائی - شکرالله نورائی - نصرالله نورائی -رحمت‌الله نورائی

آ-۱۱۴۱۳

انتصاب تیمسارسرتیپ صفاری رابمقام شهرداری تهران‌تبریک‌عرض‌مینماید.

مهدی متین رزم‌کارمند شهرداری

آ-۱۱۴۴۴

ورود علیاحضرت ملکه پهلوی مادرشاهنشاه را

بعموم هم میهنان تبریک عرض مینمایم.

بانک بازرگانی - سرهنگ‌پور

آ-۱۲۴۴۳

تشکر ومعذرت

از ذوات محترم نمایندگان مجلس شورای ملی-قضات -بازرگانان اطلاع که‌درمراسم‌تشییع وختم‌وهفته **شادروان‌ابوالقاسم‌فروتن‌تبریزی** شرکت‌فرموده موجبات‌تسلای‌خاطر بازماندگان آنمرحوم‌را فراهم فرمودند مخصوصا از هیئت‌مدیره‌انجمن‌خیریه‌محلی که باتشکیل‌مجلس‌ختم‌درمسجدقندی‌از همکار سابق‌خود یادی نمودند صمیمانه‌تشکر می‌کنیم و بعلت کثرت مشغله از بازدید حضوری‌معذرت‌میخواهیم .

آ-۱۱۴۱۳ **محمودفروتن - محمود نجفیان - اسد اهرابی**

قلب‌دندانی

این‌جانب حسن نزونی که‌مدتی بعوارض دندانی شدید مبتلا بودم پس‌ازملاحظه آگهی آقای‌دکترزژف‌بنارش جراح پزشک‌دندان‌سازدرروزنامه اطلاعات بایشان مراجعه‌ودراندک مدتی باکاردانی ایشان که‌الحق‌درفن‌خود استادهستندنهایم معالجه‌شده‌واینک بدین‌وسیله‌این‌دکتررا بعموم‌هم‌میهنان عزیز معرفی می‌نمایم که از حذاقت و کاردانی این پزشک استفاده نمایند

آ-۱۱۴۲۸ نشانی: لاله‌زارنوچهارراه‌مهنا

کلاس مخصوص گل سازی

برای ثبت نام روزهای شنبه-دوشنبه-چهارشنبه ازساعت‌نه صبح‌الی دوازده به‌نشانی زیر مراجعه فرمایند .

شاهرضا – مقابل دانشگاه – خیابان فخررازی- دست‌راست کوچه دوم فرهاد – دست‌راست درب چهارم آ-۱۱۲۱۰ ۲-۲

سرای دانش

کودکستان‌و دبستان پیشرو

زیر نظر استادان دانشگاه

ازدهم آذرماه **بعدازظهرها به‌همهٔ کودکان تهران** باروش نوین **زبان انگلیسی توسط خانم امریکائی** آموخته می‌شود .

اتوهیبل هم دراختیار کودکان میباشد.

نام‌نویسی همه روزه پیش‌ازظهرها

نشانی – خیابان سعدی – قسمت‌شمالی– نزدیک مسجد قائم

تلفن : ۱۹۴۴-۳

آ-۱۱۰۵۸ ۵-۳

ورقهای فیبر

رقیب خطرناک تخته سه‌لائی وارد شد

نماینده انحصاری کارخانجات معظم یونالیت بلژیک در ایران فروشگاه فیبر لاله‌زارنو ساختمان خاچیک

آ- ۹۶۹۶ ۸-۱۰

ازاقایان پزشکان درتمام کشور

خواهشمنداست آدرس‌صحیح‌خودرا‌ارسال‌فرمایند تانمونه‌های‌پزشکی ارسال شود شرکت توتال- تهران خیابان ناصرخسرو

آ-۱۰۳۹۱ ۶-۱۰

عرض تشکر

اینجانب که‌سالهای متمادی مبتلابه‌ضیق‌مجری بودم اخیرا دربیمارستان پهلوی(هزارتخت‌خوابی) قسمت‌صدتخت خوابی بخش‌میزرا زیرنظر جناب آقای دکترپزشکان وآقای‌دکترقدسی تحت‌عمل‌جراحی قرار گرفته ودرمدت کوتاهی بهبودی‌حاصل گردید .

اینک از آقایان پزشکان‌فوق‌وهم‌چنین ازآقای قاضی نوری مدیر آن بیمارستان وعموم کارکنان بخش مزبور که نهایت توجه‌نسبت به‌حال اینجانب مبذول فرمودند صمیمانه تشکرمی نمایم

آ-۱۱۴۵۲ **قهرمانی کارمند وزارت‌دارائی**

هردومنظورحاصل میشود

هرصاحب اعلانی میل‌داردآگهی‌اوهم‌در نشریه کثیرالانتشاری درج گردد ودرنتیجه خواننده بیشتری داشته‌باشد وهم‌مدت بیشتری مورد توجه ونظر قرار گیرد واین‌هردو منظور در آگهی‌هائی که دراطلاعات ماهانه چاپ میرسد حاصل‌میگردد، زیرا ازطرفی این‌مجله انتشارزیاد ودرسراسر کشور ودرخارج ازایران خوانندگان علاقمند فراوان دارد وازطرف‌دیگر چون شماره‌های آن‌جمع‌آوری و نگاهداری می‌شود، لذا سالها مطالب و مندرجات آرمورد مطالعه قرارمیگیرد .

بنابرین می‌توان گفت آگهی‌هائی که باطلاعات ماهانه داده میشود،هرگزاز نظر دور وفراموش نمیشودوهمین مزیت بزرگ شمارا تشویق‌می کند که :

-۱- اعلانات خودرا باطلاعات ماهانه بدهید

عرض تبریک

انتصاب جناب تیمسار معظم سرتیپ صفاری که یکی ازرجال شریف وپاکدامن ودرستکار واز صاحبمنصبان ارشد باشهامت وطن پرست کشور شاهنشاهی ایران می‌باشد بریاست شهرداری محترم تهران باعث خوشنودی وافتخار عموم اهالی تهران گردید.

لذا بدین مناسبت تبریکات خالصانه خود را بحضور مبارک معظم‌له تقدیم داشته امید است باتائیدات پروردگار متعال ودرظل توجهات‌شاهنشاه عظیم‌الشان‌محمدرضا شاه‌پهلوی وبه‌پیروی‌ازمنویات عالی حضرت‌تیمسارمعظم سپهبد فضل‌الله زاهدی نخست‌وزیر مدبرمحبوب‌ملی‌ودرائر لیاقت وکاردانی که درکلیه امورات اجتماعی در وجود مبارک آنجناب بودیعه نهاده‌شده است انشاءالله تعالی قدمهای سریع وبرجسته که ازهرحیث رفاه وآسایش عموم اهالی محترم تهران راتامین نماید توفیق حاصل فرمائید.

ازطرف بارفروشان میدان امین‌السلطان و اهالی جنوب تهران

حاجی‌خان خداداد- حسن بختیار- مرتضی بختیاری

آ-۱۱۴۷۹

انجمن محلی پشت دخانیات ازانتصاب مجدد جناب‌آقای نصرت‌الله همایون که خدمات گرانبهایشان‌بمردم پایتخت فراموش‌شدنی نیست‌بمعاونت شهرداری حضورتیمسار معظم‌سپهبدزاهدی نخست‌وزیر ایران‌وتیمسارصفاری شهردار محترم تهران تشکرعرض و امیدواراست باتوجه مخصوص‌شهردار محترم وکاردانی وپشتکار مخصوصی که‌معاون‌محترم شهرداری‌دارند‌اصلاحات اساسی‌وعمیق بنفع مردم‌فقیراین‌شهر انجام‌گردد. هیئت محلی پشت‌دخانیات

غلامرضا پاداش - علی صادقی - سردار جوادی-نصرالله مقدم -مشهدی آقاجان آ-۱۱۴۵۸

تیمسار سرتیپ‌صفاری‌شهردارمحترم‌تهران

انتصاب آن جناب رابسمت شهردار تهران به‌معاون وزارت‌کشور تبریک عرض مینماید ضمنا انتصاب‌جناب آقای همایون را هم بجناب عالی که یکی از صاحبمنصبان عالیرتبه شهرداری میباشندبسمت معاونت‌شهرداری تبریک‌عرض مینماید.

آ۱۱۴۵۶

ازطرف کارمندان دفتر شهرداری - عبدالله‌عباسی

باطلاع مرضای محترم آقای دکترملچارسکی

میرساند

آقای دکترگابرلیان که‌مدت ۱۶ سال معاون دکتر ملچارسکی‌بوده ودرچند سال‌اخیر نیز عهده‌دار مطب ایشان بوده‌اند بالوازم‌و دستگاههای مجهزنوین‌درمحل مطب دندان‌پزشکی‌دکترملچارسکی (خیابان‌قوام‌السلطنه نبش‌کوچه سیمی) روبروی‌سفارت مصرازمرضای محترم پذیرائی‌مینمایند . ساعات پذیرائی از۹صبح الی‌ظهر آ-۱۱۳۶۲

آگهی‌های تسلیت

مصیبت وارده را بخاندان محترم مهاجر سلطانی بخصوص بیانو نوروزی‌وآقایان‌خلیل‌وجلیل‌وایوب‌مهاجرسلطانی‌تسلیت‌عرض‌بقاءبازماندگان آنمرحوم را ازخداوندمتعال‌خواستاریم

آ-۱۱۴۲۹ اندیشک : **اقدس‌فتوحی-احمدفتوحی**

باکمال تاسف فوت‌آقای عزت‌الله پوراعظم رابخانواده‌های محترم پوراعظم‌وبانکی تسلیت عرض میکنیم. آ۱۱۴۴۵

علی اصغرمتین رزم - بانومتین رزم - مهدی‌متین‌رزم

بانهایت تاثردرگذشت آقای شریعتمداری را بفامیل آنمرحوم‌بخصوص سرکارسرهنگ‌احمدمینوی‌رئیس‌پلیس‌راه‌آهن‌شمال‌وآقای‌فضل‌الله‌شریعتمداری وکاظم مینوی وآقایان بدیعی‌تسلیت عرض می‌نمائیم وبقای عمربازماندگان آنمرحوم‌را ازدرگاه‌احدیت‌خواستاریم

یدالله‌جلالیان- سرهنگ‌احمدیاری-غلامحسین‌خدایاری عزیزالله‌خدایاری آ-۱۱۴۵۳

بدینوسیله مصیبت وارده‌را بخانواده محترم شریعتمداری خصوصا خدمت دوست محترم آقای ایرج شریعتمداری تسلیت عرض نموده وبقاء وسلامتی‌آنوجود محترم‌را ازصمیم قلب خواستاریم آ-۱۱۴۳۱

ازطرف‌دانش آموزان کلاس‌چهارم‌دبیرستان‌مروی-فروغی

باکمال تاثر وتاسف ضایعه اسفناک فوت مرحوم خلدمقام‌آقای‌عیسی شریعتمداری طاب‌ثراه رابفامیل جلیل مینوی‌و خانواده های‌محترم‌شریعتمداری وجزایری وقنات آبادی،مخصوصا دوست عزیزمان جناب آقای سرهنگ‌احمد مینوی واخوان ایشان تسلیت عرض‌میکنیم وبقای عمربازماندگان آنمرحوم را ازخداوند متعال مسئلت مینمائیم. **سید مرتضی خادم-سیدمحمد خادم- سیدعلی خادم- سید محسن خادم** آ-۱۱۴۶۲

بانهایت تاسف فوت‌ناگهانی مشهدی حسین‌زین‌ساز رابخانواده های محترم زین‌سازوبازرگانی مخصوصا آقای علی‌اصغربازرگانی تسلیت عرض مینمائیم . آ-۱۱۴۳۲ **محمدعلی بازرگانی-عبدالحسین‌فادری**

فوت مرحوم آقای مهدی کرداری را بدوستان آن مرحوم تسلیت عرض‌میکنم. آ-۱۱۴۵۷ **حسن کرداری**

باکمال تاثر مصیبت وارده رابدوست محترم آقای مهندس‌احمدکیا تسلیت عرض مینمائیم. **محمدتقی‌فرهودی- حسن‌عابر- آرامیان** آ-۱۱۴۷۸

آ- ۱۱۰۷۹ -۷-

تومانی سه‌شاهی - بنگاه پرویز

خیابان شاهرضاکاشی ۱۲۵۱ نرسیده پیچ‌شمیران‌تلفن۳۱۸۹۱

آ-۱۱۳۲۸ ۷-۲

آگهی

نظربفوت آقای عیسی مشیری که‌از صاحب‌منصبان قدیمی و مطلع وزارت دارائی بودند مجلس ختمی ازطرف‌وزارت دارائی ازساعت۹ر۵تا ۱۱ر۵ روز دوشنبه نهم آذر درمسجد مجد منعقد است.

آ-۱۱۴۷۷ **وزیردارائی**

خانواده‌های مشیری-ملک‌قاسمی-مقدم-راد-همایون-گیویان مستشاری- باستانی -چایچی-کهنموئی - بهمن کتابخشی

بانهایت تاسف درگذشت ناگهانی‌مرحوم عیسی مشیری (حاج حبیدالسلطنه) رابااطلاع خویشان ودوستان میرسانند.

مجلس‌ترحیم مردانه ازساعت ۹ونیم تا۱۱ونیم روز ۲شنبه ۹آذر ماه درمسجد مجد ونیزمجلس ختم زنانه ازساعت ۳ بعدازظهر روزیکشنبه۸ آذرماه درمنزل شخصی آن مرحوم واقع درپیچ شمیران‌کوی تنکابن کوچه زند منعقد خواهد بود آ-۱۱۴۲۲ ۲-۲

خانواده های رضوانی - کاشانی -کاشانیان -خسروشاهی -صاحب سلیمی فوت مرحومه بانو ربابه رضوانی‌را باطلاع‌فامیل‌ودوستان‌میرسانند مجلس ختم آن مرحومه روزیکشنبه ۸ اذرماه ازساعت ۹ الی ۱۱ صبح درمسجد مجد منعقد و مجلس ختم زنانه عصر همان‌روزدرمنزل حسینعلی رضوانی واقع درخیابان امیریه (پهلوی)قلعه وزیرکوچه حجازی چهارراه حجازی کاشی۷۲ برقرارخواهدبود

حسینعلی رضوانی - مهدی رضوانی - حسینعلی کاشانی - غلامرضا کاشانیان حسن کاشانیان - علیرضا کاشانی - علی کاشانیان -علی‌اکبر خسرو شاهی- جواد کاشانی -حسن سلیمی -جوادرضوانی -اکبررضوانی- حسن‌صاحب -دکتر حسین صاحب - دکتر علیرضا صاحب دکتر محمدرضوانی -دکتر میرشمس - محمدرضوانی - احمد رضوانی - حسین صدقی - محمود رضوانی -رضا صالح‌آبادی - نعیمی - غلامحسین کاشانیان

آ-۱۱۳۷۳ ۴-۲

بمناسبت تصادف شب‌سه‌شنبه‌دهم آذرماه جاری باشب‌سال‌فوت‌مرحوم سرهنگ دکترتقی صمصامی مهاجر بدین‌وسیله خاطر محترم دوستان وبستگان علاقمند بان‌مرحوم رامستحضر میدارد که لمحاظ فصل زمستان از برگزاری تشریفات‌مخصوص ورفتن سرمزار صرف‌نظر شده وبرای شادکامی روح پر فتوحش مصارف متعلقه را بوسیله شهرداری تهران بدارالایتام هدیه نموده ایم.

آ-۱۴۰۵ **رضاقلی صمصامی‌مهاجر - رفیع‌الملک**

باکمال تأسف فوت‌بانوبلقیس شهفررا باطلاع دوستان و آشنایان میرساند مجلس‌ختم آن مرحومه ازساعت ۳ الی۵ بعدازظهر روز یکشنبه ۸ر۹ر۳۲ درمسجدهدایت خیابان‌اسلامبول منعقداست .

علی‌شهفر- رضا شهفر- تقی شهفر- قدرت‌الله‌مهرابی ذبیح‌الله مرتضائی - غلامحسین قندریز - نافرمشیری - مصطفی مشیری آ - ۱۱۴۳۴

بعموم بازماندگان آنمرحومه این‌مصیبت‌را تسلیت میدهیم

بدینوسیله باطلاع دوستان و آشنایان‌میرساند که‌بمناسبت تصادف **روز یکشنبه هشتم ماه جاری با شب هفتم رحلت مرحوم دکترنظام‌الدین احتشام ازساعت سه‌تا پنج بعدازظهرروز** مزبور مجلس ندکری در امامزاده‌صالح تجریش منعقد میشود دوستان و آشنایان میتوانند باتشریف فرمائی‌خود روح آنمرحوم راشادفرمایند.

آ-۱۱۴۳۳ **دکترحسام‌الدین‌احتشام**

بدینوسیله باطلاع‌اقوام وخویشان‌محترم میرساند چون‌روزیکشنبه ۸ آذرماه جاری مصادف باشب هفت‌جوان ناکام آقای حسن رحیمی‌است لذا پس‌از عرض‌تشکر از آقایان و ذوات محترمیکه درمجلس فاتحه آنمرحوم افرادفامیل را باحضورخودتسلی‌داده و سرافراز فرموده‌اند مجلس یادبودی از ساعت ۲ الی ۵ بعداز ظهر همامروز در این‌بابویه منعقد میباشد.

حاج‌حبیب‌الله‌رحیمی - حاج‌عزیزالله رحیمی-حاج‌عبدالله رحیمی - عماد دیوان‌رحیمی - سرهنگ لوزانی - محمد نوروزی - اسدالله‌رحیمی-حسن‌رحیمی - مصطفی اسدی

آ-۱۱۴۷۵

بانهایت تاسف وتالم فوت مرحومه والده‌آقای حاج میرصدرالدین افتخاری را باطلاع دوستان وخویشاوندان میرساند مجلس‌ختم آن‌مرحومه روزیکشنبه هشتم‌آذر ازساعت۲ الی۵ بعدازظهر درمسجد حاج‌سیدعزیزالله واقع‌دربازار منعقداست .

حاج محمدرضا علاقبند - حاج میرصدرالدین‌افتخاری- حاج سیدحسین صادقی - محمدعلی معصومی آ ۱۱۴۲۶

بخانواده محترم افتخاری این‌مصیبت‌را تسلیت میدهیم

بانونینا سیسیانی وبانوو آقای کیست باکمال‌تاثروتاسف فوت‌شوهر پدر وپدرزن خودرا موسوم به **ایراکلی سیسیانی** باطلاع کلیه‌دوستان‌و آشنایان‌میرسانند.

تشییع جنازه‌آنمرحوم فردا یکشنبه۸ آذرمطابق۲۹ نوامبر ازمنزل ساعت ۲ بعدازظهر بعمل‌خواهدآمد .

آدرس – خیابان نادری کوچه همایون شماره ۳۴

آ - ۱۱۴۳۷

شوروی موافقت خود را با کنفرانس چهارجانبه اعلام کرد

هنوز معلوم نیست که یادداشت موافقت شوروی با یک کنفرانس چهارجانبه مربوط بکنفرانس سران چهاردولت بزرگ است یا کنفرانس وزرای امورخارجه

مسکو- اسوشیتد پرس - دولت شوروی دیروز اعلام کرد که طی یادداشت هائی که بسفارتخانه‌های انگلیس، امریکا وفرانسه در مسکو تسلیم کرده باین سه دولت اطلاع داده است که با تشکیل کنفرانس چهارجانبه دول معظم موافق میباشد. بیانیه دولت اتحاد جماهیر شوروی ازطرف خبرگزاری تاس انتشار یافت ودر روزنامه «ایزوستیا» نیز بچاپ رسید.

متن بیانیه

در بیانیه دولت شوروی خاطرنشان شده که وزارت امور خارجه شوروی روز ۲۶ نوامبر (پنجشنبه) یادداشتی برای دولت های فرانسه و امریکا و انگلیس ارسال داشته وطی آن اطلاع داده است که دولت شوروی حاضر است در کنفرانس نمایندگان چهار دولت بزرگ شرکت جوید.

اولین پاسخ مثبت

اعلام موافقت شوروی درمحافل دولتی وسیاسی جهان چون بمب صدا کرده است زیرا که دولت شوروی بکلیه یادداشت‌های امریکا وفرانسه وانگلیس برای تشکیل چنین کنفرانسی پاسخ منفی داده بود و حتی جواب آخرین یادداشت این سه دولت مورخ نهم نوامبر برای تعیین تکلیف آلمان و اتریش منفی بود.

اکنون مسئله‌ای که مورد بحث محافل سیاسی جهان است اینستکه شوروی با تشکیل کنفرانس سران ٤ دولت موافق است یا مایلست که وزراء خارجه دول بزرگ کنفرانسی ترتیب دهند بعلاوه مولوتف در مصاحبه مطبوعاتی دو هفته قبل خود مستقیما گفته بود که مالنکف مایل بملاقات ایزنهاور و چرچیل و لانیل هست یا نه؟

روزنامه «اومانیته» ارگان حزب کمونیست فرانسه درشماره فوق‌العاده دیروز خود ازقول خبرگزاری خودش درمسکو مینویسد:

دولت شوروی موافقت خودرا با تشکیل کنفرانس وزراء خارجه اعلام داشته است.

هشت صفحه یادداشت

صبح امروز یک مقام مطلع در واشنگتن گفت که شوروی اعلام داشته بهتر است کنفرانس چهارجانبه در برلین تشکیل شود ولی از تاریخ شروع آن اطلاعی دردست نمیباشد.

متخصصین وزارت امور خارجه امریکا بمحض وصول یادداشت شوروی درادارات خود حاضر شده وهمراه با جان فاستر دالس بمطالعه وتجزیه و تحلیل یادداشت پرداختند

متن کامل یادداشت هشت صفحه بزرگ است که محتاج بمطالعه دقیق میباشد ولی بخواهش دولت شوروی تا روزشنبه (امروز) متن کامل افشاء نخواهد شد.

کنفرانس بدون چین

سخنگوی وزارت خارجه امریکا گفت که این یادداشت پاسخ یادداشت شانزدهم نوامبر دول بزرگ غربی برای تشکیل کنفرانس وزراء خارجه چهار دولت می باشد. بایددانست که شوروی دریادداشت قبلی خود پیشنهاد کرده بود چین کمونیست نیز درچنین کنفرانسی شرکت جوید ولی سه دولت غربی این پیشنهاد راباذکر دلیل رد کرده بودند

دالس وزیرخارجه امریکا بامعض اطلاع از یادداشت اخیر شوروی بمشاورین سیاسی مخصوص خود خبرداد در جلسه فوق‌العاده‌ای که در وزارت امورخارجه امریکا تشکیل شد حضور یابند.

مانور سیاسی

محافل مطلع سیاسی واشنگتن معتقدند که یادداشت اخیر شوروی یک مانور عالی سیاسی است که بسیار موقع صورت گرفته زیرا پارلمان فرانسه مشغول بحث درباره پیمان دفاعی جامعه اروپائی است واین بحث درچند روز اخیر به حساسترین مرحله خود رسیده است

مارشال وشوایتزر دارندگان جایزه صلح نوبل می باشند

مارشال — شوایتزر

استکهلم- خبرگزاری فرانسه- ژنرال ژرژ مارشال و پروفسور شوایتزر دارندگان جایزه صلح نوبل ۱۹۵۲ و ۱۹۳۵ شناخته شده‌اند شوایتزر سالهاست که به تنهائی درمیان قبایل وحشی افریقا بسر میبرد. وتمام خودرا برای کمک ومساعدت به آنها بکار برده است.

نخست وزیر لبنان بسوریه میرود

بیروت - در بیروت اعلام شد که عبدالله یافی نخست وزیر لبنان امروز برای ملاقات ومذاکره باهیشکلی رئیس جمهوری سوریه بدمشق خواهد رفت و ازقرار معلوم مذاکرات وی باهیشکلی راجع بامور گمرکی ورفع اختلافات مالی و پولی لبنان وسوریه خواهد بود.

گفته می‌شود که معلوم است ملاقات امروز نخست وزیر لبنان با رئیس جمهوری سوریه باعث شود که جامعه عرب جلسات خود را زودتر از ۲٤ آذر تشکیل بدهد ونکته قابل توجه اینست که نخست وزیر لبنان قبلا باسفرای امریکا ومصر واردن در بیروت نیز ملاقات کرده است

درباره مسائل مهم عالم عرب نیز مذاکراتی بین این دو شخصیت صورت خواهد گرفت وحتی ممکن است طرح جونستون نماینده ایزنهاور در استفاده از نهر اردن نیز مورد بررسی قرار گیرد و تصمیم مقتضی اتخاذ شود

اقدامات دفاعی اروپا ادامه خواهد یافت

بن - دکتر ادنائر صدر اعظم آلمان غربی اعلام کرد که قبول پیشنهاد دول غربی راجع بآلمان واتریش ازطرف شوروی هیچگونه تاثیری در اقدامات مربوط بوحدت لازم نخواهد داشت زیرا که اقدامات مزبور صرفا جنبه دفاعی دارد وبمنظور حمله شوروی صورت میگیرد

هنوز راه حلی برای مسئله کانال سوئز پیدا نشده است

لندن - انتونی ایدن وزیر امورخارجه انگلیس در پاسخ اظهارات یکی ازنمایندگان حزب کارگر انگلیس راجع بمسئله کانال سوئز اظهارداشت که نمیتواند بگوید که آیا علت اساسی اختلاف نظر انگلیس ومصر درباره مسئله کانال سوئز مهم یا بی‌اهمیت میباشد

یکی ازنمایندگان حزب کارگر از ایدن سئوال کرد که سازش انگلیس ومصر درمورد مسئله کانال سوئز درحال حاضر آیا امکان دارد؟

ایدن درپاسخ گفت:

دولت انگلیس حاضر بحل مسئله کانال سوئز میباشد و درصورتیکه مقامات مصری نیز قدری حسن نیت بخرج دهند مسئله مزبور حل خواهد شد.

کمک امریکا بکشورهای اروپائی تقلیل مییابد

واشنگتن- استاسن مدیر اداره عملیات خارجی امریکا در گزارش خود بکنگره انکشور اعلام داشته است که در نتیجه مساعی که ازطرف کشورهای اروپائی وامریکا بمنظور اصلاح وضع اقتصادی اروپا بعمل آمده است. می‌توان ازاول ژوئیه ۱۹۵٤ سیران قابل ملاحظه‌ای از کمک نظامی واقتصادی امریکا به اروپای غربی کاست.

استاسن خاطرنشان کرد که کمک امریکا بفرانسه باید ادامه پیدا کند زیرا عملا دولت فرانسه یک سوم بودجه خودرا برای تامین هزینه جنگ هندوچین اختصاص داده است بعلاوه دولت امریکا باید کمک خودرا به اسپانی وترکیه ویونان ادامه دهد

کنفرانس وزیران خارجه دول بزرگ در ماه ژانویه تشکیل خواهد شد

پاریس- محافل دیپلماتیک پاریس اظهارداشتند که متعاقب قبول پیشنهاد دول غربی ازطرف شوروی پیش بینی می‌شود که کنفرانس وزیران امورخارجه چهاردولت غربی در ماه ژانویه آینده تشکیل و در آن بمسائل مربوط به اتریش وآلمان رسیدگی خواهد شد. ژرژ بیدو وزیر امورخارجه فرانسه ضمن تفسیر یادداشت اخیر شوروی اعلام کرد که این یادداشت برخلاف نظر بعضی از سیاسیون منفی نیست ولازمست مورد بررسی دقیق قرار گیرد

نرخ تخفیفی به بغداد

باهواپیمای ویکینگ ۲۷ نفره

شرکت هواپیمائی عراقی

نرخ تخفیفی ببغداد پرواز کنید

نرخ بلیط دوسره ۵۸۸۰ ریال

ارزش بلیط بمدت یکماه است

ازبغداد به بصره - کویت - بحرین- دمشق - حلب - بیروت و قاهره ارتباط دارد

حرکت روزهای چهارشنبه

هواپیماهای عراق درسرعت، اطمینان وخدمت مشهوراست

برای کسب اطلاع بیشتر وتهیه جا بشرکت هواپیمائی عراقی خیابان فردوسی شماره ۵۱۲ تلفن ۳۵۸۱۱ ویا سایر آژانس های مجاز مراجعه فرمائید.

IRAQI AIRWAYS

۱۱۳۷۷ -۱

خط کشتیرانی بین خلیج فارس وخاور میانه

بی. آی. ستیم ناوی گیشن کمپانی

کشتی ابرا «OBRA»

۲۶ر۱۱ر۱۹۵۳ بخرمشهر رسیده

کشتی اورمارا «ORMARA»

۱۷ر۱۲ر۱۹۵۳ بخرمشهر میرسد

برای کسب اطلاعات بیشتر و تامین جا در کشتی بشرکت سهامی ایرانبار خیابان اکباتان شماره ۱٤ تلفن ۳۸۲۱۹ و ۳۳۰٤۹ مراجعه شود.

۹۱٤۲۵-آ

گیتی نورد

با اتوکارهای مبله منظم گیتی نورد به تفاطی مسافرت نمائید

اصفهان همه‌روزه صبح وعصر

مشهد » » »

شیراز » » غیراز جمعه ها

بردو کرمان» » »

بشاه‌مرکزی خیابان بوذرجمهری «سرپولک» تلفن ۲۱۷۰٦

دفتر فروش بلیط خیابان بوذرجمهری جنب سرای رضوان تلفن ۲۲۸۹۸-۲۲۳٦۵

دفتر فروش بلیط میدان بهارستان تلفن ۳٦۵۷۳

۱۱۲٦۲-آ -۱-

ریچارد نیکسون با کسانیکه علیه او تظاهر میکردند مذاکره نمود

معاون رئیس جمهوری امریکا بمیان متظاهرین کمونیست رفت وپس از مکالمه با آنها تظاهر کنندگان بدادن شعارهائی که امریکا وسازمان ملل متحد پرداختند

ریچارد نیکسون معاون رئیس جمهوری امریکا هنگام ورود بسایگون

رانگون - خبرگزاری فرانسه

ریچارد نیکسون معاون رئیس جمهوری امریکا روز پنجشنبه هنگامیکه از رانگون دریک معبد بودائی بازدید میکرد در حدود یکصد نفر از کمونیست‌ها جلوی معبد گرد آمده وبدادن شعارهائی ضداو پرداختند

پلیس رانگون قصد پراکنده کردن ایشان را داشت ولی نیکسون ازمعبد خارج شده مستقیما بطرف ایشان رفت وباچند تن ازروسای تظاهر کنندگان بمذاکره پرداخت.

آنگاه دست یکی ازافراد را که ظاهرا کارگر بود گرفت و گفت: من نیکسون هستم، ولی کارگر مزبور فورا خودرا بین تظاهر کنندگان پنهان ساخت نیکسون بعد باچند نفر دیگر که انگلیسی میدانستند صحبت کرد وبعد ازده دقیقه تظاهر کنندگان شعارهای موافق با سازمان ملل وامریکا داده متفرق شدند

نطق نیکسون

ریچارد نیکسون طی نطقی که در رانگون ایراد داشت گفت که راجع به وجود عدهٔ ازافراد ارتش چین ملی در خاک برمه مذاکراتی باوزیر دفاع برمه حمل آورده است.

محافل سیاسی رانگون صبح دیروز گفتند که دولت برمه مایلست هرچه زودتر افراد این ارتش بفرمز منتقل شوند. ازاین رو از دولت امریکا تقاضا شده بدولت ملیون چین فشار آورد تا سربازان نامبرده را بخاک خود احضار کند.

نیکسون درنطق خودتاکید کرد که دولت امریکا بهیچوجه قصد ندارد پایگاه نظامی دربرمه داشته باشد

مسافرت به سیلان

سخنگوی دولت سیلان عصر دیروز گفت قرار است ریچارد نیکسون معاون رئیس جمهور امریکا که مشغول مسافرت در کشورهای آسیای جنوبی است بوسیله هواپیما بکلمبو وارد شود

پارلمان فرانسه بکابینه لانیل رای اعتماد داد

پاریس- پس از مباحثات طولانی بر سر سیاست خارجی سرانجام نمایندگان پارلمان فرانسه با اکثریت قاطعی بدولت لانیل رای اعتماد دادند ومشارالیه بلافاصله پس از گرفتن رای اعتماد اعلام کرد که برای شرکت در کنفرانس سران دول غربی به برمودا خواهد رفت این رای اعتماد با اکثریت ۲۷۵ رای موافق درمقابل ۲٤٤ رای مخالف بکابینه لانیل داده شد و یکصد نفر از نمایندگان نیز از دادن رای خودداری کردند.

بیدو ولانیل وزیر امورخارجه فرانسه روز چهارشنبه آینده ازپاریس بسوی برمودا حرکت خواهند کرد.

فرمز و کره پیمان دفاع مشترکی امضا خواهند کرد

سینگمان ری رئیس جمهوری کره جنوبی دیروز ناگهان باهواپیما از سئول به جزیره فرمز عزیمت کرد تا باچیانکایچک رئیس دولت چین ملی ملاقات نماید

سینگمان ری

چیانکایچک

سئول- آسوشیتدپرس - سینگمان ری رئیس جمهور کره جنوبی بامداد دیروز بطور غیرمترقبه بوسیله هواپیما ازسئول بجزیره فرمز رفت تا باچیانکایچک ملاقات کند.

سینگمان ری درفرودگاه سئول گفت: منظور ازاین مسافرت ملاقات دوستانه بارئیس دولت ملیون چین است اما محافل مطلع سیاسی معتقدند سینگمان ری وچیانکایچک راجع بدفاع مشترک در مقابل کمونیست‌ها مذاکراتی محرمانه بعمل خواهند آورد.

سینگمان ری دیروز ظهر بنایبه حاکم نشین جزیره فرمز واردشد ژنرال چیان کای چک رئیس دولت ملیون چین وعده زیادی ازمقامات رسمی ونظامی ملیون چین ازوی درفرودگاه استقبال کردند.

سفیر کبیر ملیون چین ملی درژاپن دیروز درتوکیو اظهار داشت بزودی پیمان دفاع مشترک کره وفرمز امضاء خواهد شد. بااینکه بظاهر مسافرت رئیس جمهور کره بجزیره فرمز غیررسمی ودوستانه است ولی مقدمات امضای پیمان ازهرحیث فراهم گردیده است وسینگمان ری ظهر دیروز بشهر تایپه وارد شده وزیر امورخارجه یعنی مشاور سیاسی خودرا نیز همراه برده است.

خلاصه خبرهای جهان در ٤۸ ساعت اخیر

مدینه - صبح روز پنجشنبه اعلیحضرت ملک سعود پادشاه عربستان سعودی با هواپیمای مخصوص بمدینه عزیمت کرده نزدیک ظهر بمدینه مشرف شدند.

نیویورک - سخنگوی سفارت یونان در امریکا صبح امروز گفت چون مسافرت رسمی شاه وملکه یونان بامریکا بپایان یافته است اعلیحضرتین دراواخر هفته آینده بوسیله هواپیما بصوب یونان برمیگردند.

بروکسل - مجلس نمایندگان روز پنجشنبه با ۱۴۸ رای موافق درمقابل ۴۹ رای مخالف پیمان دفاع جامعه اروپائی وشرکت بلژیک را دراین پیمان تصویب کرد.

پاریس - هوا فرانسوی دیروز کنفدراسیون کارگری فرانسه که ازسازمان های ضمیمه حزب کمونیست آنکشور است بامداد دیروز از زندان آزاد شد.

توکیو - صبح دیروز زلزله شدیدی درقسمت شمالی ژاپن رویداد بطوریکه ساکنین آن صفحات ناچار شدند منازل ومساکن خودرا ترک گویند. از میزان خسارات وتلفات وارده هنوز اطلاع صحیحی دردست نیست.

نایروبی - دادگاه نظامی ارتش انگلیس درکنیا یک سروان انگلیسی را که متهم بدستور تیراندازی غیر مجاز بطرف افرادطایفه مئومئو بود محکوم بعدام کرد

بر اثر دستور این سروان سربازان زیردست وی سه تن ازافراد مزبور را بدون دلیل قبل رسانده بودند.

پاریس - دفتر مرکزی مجلس ملی فرانسه در پاریس اعلام داشت که انتخابات ریاست جمهوری آنکشور روز هفدهم دسامبر برابر ۲۶ آذر انجام خواهد شد.

پاریس - مسیو ونسان اوریول رئیس جمهوری فرانسه سومین جلسه شورای عالی اتحادیه فرانسوی را در پاریس رسما افتتاح کرد.

رئیس جمهور درنطق خود بمسئله اعطاء استقلال بسه دولت ویت نام - لائوس وکامبوج اشاره کرده ونسبت به آینده این دول اظهار خوشبختی و امیدواری نمود.

لندن - اعضاء مشاورین سیاسی و متخصصینی که همراه با نخست وزیر انگلیس درکنفرانس آینده برمودا شرکت خواهند کرد درلندن متشرشد. محافل سیاسی اظهارنظر میکنند که از نحوه انتخاب مشاورین و متخصصین اینطور مستفاد میشود که درکنفرانس برمودا به مسائل خاورمیانه وآسیای جنوب خاوری اهمیت فراوانی داده میشود.

هنگ کنگ - مسافرینی که دیروز ازخاک چین کمونیست به هنگ کنگ وارد شدند اظهار میدارند که در یکی از نواحی چین موسوم به چیانگ هیری قحطی سخت روی داده ولی بعلت وجود حکومت نظامی هیچ نوع تظاهراتی علیه دولت امکان پذیر نمیباشد.

نیویورک - درنیویورک اعلام شد که از بامداد دوشنبه فهم آذر مذاکره راجع به فجایع کمونیستها درکره علیه سربازان آمریکائی که در جلسه مجمع عمومی سازمان ملل متحد آغاز خواهد گردید دولت آمریکا طی نامه‌ای تقاضا کرده که کمیسیونی برای تحقیق امر به کره اعزام گردد.

درخت گل رز

بهترین درختهای میوه پیوندی همه نوع و(رز) مدل جدیدرا ازقیمت معمولی باصدی بیست تخفیف میتوانید تهیه نمائید این دفتر شمارا باوسیله شخصی بباغ خود میبرد وجنس موردنظررا در دفتر تحویل میدهد- نشانی انتهای شاهرضا اول جاده کرج دفتر کشاورزی خالقی تلفن ٤٤٤۲۲

۱۱۱٦٤-آ

اظهارات دادستان ارتش دربیان کیفر خواست خاتمه یافت

بقیه ازصفحه اول

نموده‌اند آقای سیدحسین محسنی شرح مبسوطی نوشته و خواستار شده اند که حاضرم شخصا دراین جلسه دادرسی حاضر شده ووظیفه دادستانی راانجام دهم. آقای موسی امین شرح مبسوطی نوشته و اعمال آقای مصدق را مورد انتقاد قرارداده‌است.

ادامه توضیحات دادستان

اینك بادامه توضیحات خودمیپردازد وسعی مینماید درجلسه امروز به بیانات خود در این مرحله خاتمه دهم

آقای دکتر محمد مصدق مدت زمانی قبل از ساعت یك صبح روز ۲۵ مرداد ماه که تاریخ دریافت فرمان عزل بوده است برخلاف اصل هفتم متمم قانون اساسی باقلج کردن قوه قانونگذاری عملا اساس مشروطیت را تعطیل نموده بودند ولی پس از اینکه فرمان عزل رادریافت داشتند بمنظور این که یکباره فاتحه مشروطیت ایران خوانده شود اولین اقدام که عملا و بطرز تجری انجام دادند صدور اعلامیه مبنی بر انحلال دوره هفدهم مجلس شورایملی بود که این عمل راروز ۲۵ مردادماه ۳۲ انجام دادند اینجانب موضوع انحلال را در کیفر خواست تصریح نموده ام و ضمن بیان کیفر خواست در جلسات قبل موضوع راتشریح کردم آقای دکتر محمد مصدق پس از این عمل احتیاط مبرم بدو نموداشتند یکی قوای مسلح و دیگری آن قوه‌ایکه‌خود همواره نام مردم بر آن میگذاشتند. نکته حساس در استفاده از این قوه‌دوم یعنی مردم از نقطه نظر مصدق اینستکه آن مردم بایدچنان مردمی باشند که بایا واجدبودن خصائلی دکتر مصدق رابه هدف نهائی برسانند

خصلت چنین مردمی باید این باشد که ضدمذهب وضدسلطنت بوده مرامشان ماده پرستی وهدفشان محو تمامیت کشور اسلامی ایران ومضمحل ساختن مردم مسلمان ایران باشد نحوه استفاده از قوای مسلح رابمنظور بهم زدن اساس حکومت وتخت وتاج سلطنت باما ارك آن در کیفرخواست تصریح کرده‌ام ومدارك لازمه راتقدیم دادگاه نموده‌ام و کیفیت امررا مشروحا بیان کردم اکنون از دادگاه محترم تقاضای کنم توجه فرمایند که دکتر مصدق درداد گاه اعتراف صریح نمود که کلیه اوامر و ابلاغیه هائیرا که سرتیپ تقی ریاحی رئیس ستاد ارتش صادر نموده بدستوروبنا بصوابدید او بوده‌است دادگاه محترم دقت نمایند که این دستورات چه بود اینجانب فهرست دستورات وچندعمل انجام شده را پس ازیاد شدن مصدق بااظهارات او در تحقیقات بیان می کنم دادگاه‌خود این دستورات واعمال انجام‌شده را بااظهاراتیکه آقای دکتر مصدق نموده با مرام ورویه حزب منحله توده یعنی معاندین مذهب اسلام وپادشاه مسلمان ایران نحوه فعالیت آن حزب برای محو حیثیت واستقلال این کشورمقایسه نمایند تامعلوم شود دکتر محمد مصدق کردار وآنچه‌قرار بوده است وچگونه پس از طغیان وبرافراشتن علم یاغیگری زعیم وپیشوای حزب منحله توده روزهای ۲۵و۲۶ و۲۷ مردادماه‌شده بود

فهرست اعمال مصدق

اینك فهرست دستورات ستادارتش وشمه‌ای از اعترافات مصدق و عمل انجام‌شده

یك دستور ستاد ارتش اینستکه نام شاه از سبحگاه‌وشامگاه درسربازخانه ها حذف‌شود

یك‌ابلاغیه ستاد ارتش اینستکه عناصر توده‌ای‌را آزاد بگذارند ابلاغیه دیگری صادره از ستاد ارتش اعلام مینماید که‌شاه فراری‌است واحزاب‌چپ را باحساسات خود واگذار کرده دخالتی نکنید.

یك‌اعتراف تلویحی دکترمصدق درتحقیقات اینستکه‌در نظرداشتم‌شاهنشاه را مجبور باستعفانمایم.

یك اقرارصریح دکترمصدق‌اینستکه دستور فروآوردن مجسمه های‌اعلیحضرت فقیدرا او داده‌وحتی میگوید وقتی‌خبر دادند مامورین مانع انجام‌کار هستند دستوردادم ممانعت نمایند ویك‌اظهار روشن و صریح دکترمصدق اینستکه میتینك‌عصر روز ۲۵ مرداد ماه با اجازه او بوده ودرموردشرکت‌عناصر چپ در آن میتینك میگوید عناصر دست‌چپ هم اهل‌مملکت بودند

پیشه‌وری کیپر

بالاخره دکتر مصدق‌در روز۲۸ مردادماه دستور تهیه مقدمات اجرای رفراندوم راصادرمی نماید حال‌عرض‌می کنم‌با اندك توجه بهمین چند کلمه‌ای که عرض کردم ودر نظر گرفتن این که در ایام۲۵الی۲۸ کلیه‌روزنامه‌های‌وابسته بحزب‌توده و کلیه‌جراید وابسته‌بمصدق که‌شرح آنهاراداده‌ام همه‌یکدل‌ویك جهت‌درزمان طغیان‌مصدق‌اعلام‌جمهوریت نمودند که دادگاه‌محترم هرگاه توجه بمندرجات آن روزنامه‌ها بفرمایند و مندرجات آن‌جرایدرا بامدارك منضم بکیفرخواست تطبیق دهند ملاحظه خواهند فرمود که چگونه آقای مصدق السلطنه پس از دریافت فرمان عزل پیشه‌وری کیپر شدند.

کیپر ازاین لحاظ که پیشه‌وری برای جداکردن قسمتی از خاك ایران قیام نمودولی مصدق‌السلطنه کمر همت بست تااساس حکومت‌سلطنتی مشروطه‌ایران را یکباره برهم‌زند واین کشورباستانی رایکباره‌مضمحل‌سازد دراینجا بایداین نکته را بگویم که مصدق السلطنه در فاصله بین ۲۵ تا۲۸ مردادهم‌عمل‌دیگری انجام‌دادو آن این بود که همانطوری که پیشه‌وری داثامی گفت مرك‌هست ولی بر کشت نیست‌و می گفت باتکاء خلق‌آذربایجان واین گفتار اظهارخود قرارداده‌ام ولی بعض این که مواجه با اندك عکس العمل دلیران آذربایجانی نردید چنان بر کشت کرد که نسی بگردش نرسید مصدق‌السلطنه‌هم باوجودیکه دائما می گفت‌من به تخت وزیرشاه هستم‌و نه تخت وزیر مجلس ومی گفت باتکاءمردم مملکت‌این گفتار شعار من‌است بعض این که مواجه با اندك عکس العمل دلاوران تهرانی گردیدچنان ازنردبان‌بیست پله‌ای‌خود را پائا کشیدکه خود میگوید وجود نردبان ازبرکت‌وجود مشهدی مهدی مستخدم‌فوضی‌عظیم‌بود.

تحت تاثیر هیچکس نیستم

ریاست محترم‌دادگاه ودادرسان محترم روزگذشته دریکی ازمجلات دیده شد بطور کلی‌اشاره نموده ودند که هرچند قضات ودادستانها بیطرف باشند بازهم تحت تاثیراحساسات یا اغراض شخصی‌قرار میگیرد ودرمورد دادستانها نوشته بودند که دادستانها ازفشار وتوصیه واین‌قبیل امورمصون نیستند. البته مندرجات‌این‌مجله محترم بطوراعم بود

اینجانب دراینموقع بی‌مناسبت نمی‌داند بعرض‌برساند که سابقه‌خدمت من‌نشان میدهدکه من سربازساده‌ای پیش‌نیستم وکلیه کسانی که بااینجانب ازلحاظ خدمت‌اداری سروکارداشته‌اند بخوبی‌میدانند که جزانجام‌وظیفه‌هیچ‌گاه تحت‌تاثیر اغراض قرارنمی گیرم و اصولا رویه زندگی‌اینجانب‌بنحویست که باهیچکس نمی‌توانم جزاخلاص و ارادت غرض خاصی‌داشته باشم.

لازم میدانم درمورد این‌پرونده بعرض برسانم که ازآن لحظه که این دونفر متهم مانند سایر متهمین وقایع روز۲۵ تا۲۸ مرداد تحت‌تعقیب‌قرار گرفته‌اند تااین دقیقه‌ایکه درمحضر دادگاه انجام وظیفه می کنم هر عمل و اقدام واخذ تصمیمی که از لحاظ دادستانی بعمل‌آید ازتصمیمات متخذه اینجانب‌بوده‌است وبس، تصورمی کنم برای نیسازان بسیار روشن‌است که نحوه انجام وظایف درسازمان‌قضائی ارتش چیست وبهرحال‌صریحا ومؤکد بعرض میرسانم که هیچ مقامی جز یك دستور دستوردیگری صادرنشده‌است آن دستورهمواره اینست که در انجام وظیفه جزقانون وعدالت نباید چیزی رادر نظر گرفت.

منظورعمده ازاین توضیح‌اینست که پیرایه بستن‌باینجانب بهرنحوه و نهجی بهیچوجه چسبندگی نداشته و نخواهد داشت واینجانب‌بهیچ نحودر انجام وظیفه سست و متزلزل نخواهد شد وهر گاه پیرایه‌هائی بسته شود در انجام وظیفه‌سختتر واستوارتر می‌شوم وبطوریکه دریکی از جلسات بعرض رسانیدم اینجانب مدتی‌است‌در بیانات در کیفرخواستی که نوشته‌ام درپرونده‌ای که تشکیل داده‌ام بسیار اشتباه کرده ومیکنم

استظهار این جانب بدادرسان محترم این‌دادگاه است که تردیدندارد که باشایستگی وبرازندگی که دارند هرگاه این‌جانب دچار خبط یااشتباه شده‌باشم‌یا بشوم آنرا ترمیم‌خواهند نمود.

بهرحال‌این‌جانب دراین‌دادرسی تنهاباتکاء یك‌نیروی معنوی والهام‌قلبی انجام‌وظیفه میکنم وباهمیت این‌وظیفه بخوبی آگاه هستم وسعی‌انجام‌وظیفه میکنم که برازنده یك‌سربازفداکار و وظیفه شناس‌باشد وبا اجازه ریاست محترم دادگاه بعرض‌میرسانم در بیاناتی که کرده‌ام نسبت به آقای دکترمصدق آنچه مربوط باعمال ایشان است ساعت یك‌صبح روز۲۵ مردادماه بوده است ومورداداه‌ومبنای تنظیم کیفرخواست است وآنچه نسبت باعمال نداشته و سوابق ایشان شرح دادم‌موجب شرح وتوضیح رعایت‌دونکته بوده‌است‌یکی این که سابقه این‌متهم برای دادگاه محترم روشن گردد؟

دیگراین که چون متهم‌شخصا و حتی‌درغیرمورد برای پرده‌پوشی اعمالی که مورد ادعابوده است یك سلسله بیاناتی نموده‌اند که باعدم جوابگوئی بیم‌فراموشی‌از مجازات مرتکب جائز دانستم پاسخ اظهارات‌ایشان رابازبانی ساده وصریح بدهم‌تاابواب ریاوفریب بکلی بسته شود.

ساعت ۴وده دقیقه یك‌ونیم‌تنفس اعلام گردید.

مصدق میخواست شاه بشود

ساعت چهارو بیست دقیقه بعداز ظهر مجددا جلسه دادگاه تشکیل‌شدو آقای سرتیپ ازموده بدنباله بیانات خود گفت بنابه‌مندرجات کیفرخواست‌و توضیحات مفصله که‌دادم آقای دکتر مصدق‌پس‌ازاطلاع‌بروصول فرمان‌عزل آتش کینه‌جوئی‌وانتقام‌درفکر اوزبانه میکشد ودرصدد عمل تندو زننده‌ای برمیآیدودرین‌تکب این سوءقصدمیشود که‌اساس حکومت رابرهم بریزد و بخت‌وتاج‌سلطنت‌را برهم زندومردم‌را برضد قدرت سلطنت تحریش کنداینجا همان مردمیکه بقول ایشان‌هواخواهان اوبوده‌اندروز۲۵مردادماه‌دکترمصدق‌با اعلام‌انحلال‌مجلس‌اساس‌حکومت‌راتملاشی ساخت‌ودرهمین‌روزبفکر تشکیل‌شورای سلطنتی افتاد که‌نایب‌السلطنه‌ای‌بسازد وشورا اورا موقتا به‌نیابت سلطنت منصوب‌ورئیس حکومت سازدتابخیال خودش اختیارات بظاهرقانونی بدست آورد ازطرف‌دیگر دکترمصدق‌پیشنهاد اخلالگران وماجراجویان را استقبال کرد که‌زمینه تغییر رژیم‌رافراهم‌آورد دراینجریان بهترین عبارت‌این‌است که بگویم‌در آن‌روزها دکترمصدق‌دراخذ تصمیم‌دودل‌بود ازیکطرف‌تمایل‌داشت پادشاه مملکت شود وازطرف دیگر بی میل نبوداصولا عنوان سلطنت‌را دراینکشور ازمیان بردارد بامحتویات پرونده متشکله دادستان محترم نباید کوچکترین تردیدی داشته باشند که‌هم تشکیل‌شورای سلطنتی درخانه۱۰۹ مورد بررسی ومورد نظر وتوجه‌بود وهم‌ابلاغیه رفراندوم برای تعیین سرنوشت‌مملکت صادر گردیده‌بود.

شماهیئت دادرستان‌محترم‌دادگاه یك نگاهی بشاورین ومحارم مصدق درروزهای۲۵الی۲۸مرداد بیافکنید تابرشما ثابت شود که‌دادستان ارتش آنچه عین حقیقت است بابیانی‌ساده وروشن بعرض‌میرساند دادرسان‌محترم توجهی‌هم‌به‌وضع‌وزیران‌مصدق بفرمائید که‌من باب‌نمونه اظهارات‌یکی‌ازآنان رادر کیفرخواست نوشتم ودرجلسات‌این دادرسی نمونه دیگری رانیز بعرض رسانیدم اکنون نیز من باب نمونه میگویم که یکی ازوزیران مصدق در تحقیقات‌چنین‌میگوید:

درجلسه‌فوق العاده روز۲۵مرداد نیمدم روز دوشنبه ۲۶ مرداددرجلسه هیئت وزیراردو تصویب نامه‌صادرشد که‌بسیارعادی بود آخرجلسه بعنی‌ساعت نه‌بعدازظهراینجانب پس‌ازاطلاع‌بوسیله روزنامه اطلاعات ازنطق‌دکتر فاطمی بی‌نهایت عصبانی شدم‌و نفهمیدم‌چه حق این مهملات‌را گفته ومطابق‌چه‌قانونی باوجودیکه وزیراست این‌حرفها را زده‌و حتی گفتم این حرفها وتبلیغات مملکت رابطرف هرج‌ومرج میبرد و چپی‌هااول دکترمصدق راازبین‌میبرند بعدمارا ویاتعرض ازجلسه‌خارج شدم‌و هرچه خواستم اطلاع پیدا کنم‌قضیه‌از چه‌قرار است کسی‌اطلاع نداد

این‌وزیرمصدق میگوید ازجریان روز مطلقا هیئت‌دولت اطلاع نداشت ومیگویدازمسافرت پادشاه فقط‌بوسیله روزنامه ها مطلع‌شدند وموضوع در هیئت‌وزیران مطرح نشده‌میگوید از تلگراف فاطمی بسفیر کبیرایران‌در بغداد بهیچوجه مطلع نشدم میگوید از متینك عصر ۲۵مرداد آنچه‌توانستم ازحرف بعضی‌اشخاص بفهمم این‌بود که‌میگویند اعلیحضرت همایونی تشریف بردند تقاضای شورای‌سلطنتی میشودمیگوید انحلال‌مجلس‌شورای‌ملی‌را درروزنامه هاخواندم‌اطلاع دیگری‌نداشتم‌مصدق‌هم بعنوان نخست‌وزیر امضاء نکرده بودامضاء دکترمحمدمصدق بودومیگوید‌ازنطق‌فاطمی درعذاب‌روحی بودم‌میگوید‌دراین‌جریانات خواستم نزد آقای مصدق بروم گفتند درب اطاق خودرابسته وکسی‌را نمی پذیرددر نتیجه عملیات خلاف اراذل اوباش بهرطریق خواستم دکترمصدق را ملاقات کنم ممکن‌نشد هرچه تلفن کردم گفتند کیسیون‌دارم‌ممکن‌نیست.

این اقا میگوید دکترمصدق‌طبق اختیارات مجلس تمام کارهارا در اطاق شخصی‌انجام میداد وهیچگاه وزراء را دخیل در کارها نمیدانست واگر در مسائل سیاسی تصمیم میگرفت فقط با عده‌ای که تماما یا اثراغیروزیروجزو حزب ایران بودند درمیان میگذاشت چنانچه‌درمدت وزارت‌من‌هیچ‌موضوعی را که‌خارج ازکارهای عادی ومعمولی باشد بهیئت دولت نیاوردند

پرونده سازی برای وزراء

وزیر دیگری از دستگاه مصدق میگوید حزب ایران مصدق را دوره کرده بودندومیگوید زمانی‌مصدق‌بمن فشار آورد ومن استعفادادم بعدا کسی واسطه شد وگفت اگرنروی کارکنی برایت‌پرونده‌سازی‌میکنند- ومن‌ازترس پلیس‌وزیرشدم میگوید این‌اصلی‌را که میگویندوزراء مسئولیت مشترك‌دارند الان‌درخدمت آقایان برای اولین‌بار می‌شنوم ومیگوید درجلسه فوق العاده روز ۲۵ حضورداشتم ازعمل مصدق اطلاع‌نداشتم از اوضاع سیاسی آنروز ها چیزی درهیئت‌وزیران مطرح نشد درمورد رفراندوم وسایر کار هائی که میکردند بنده دخالتی‌نداشتم حتی‌بعضی وزراء میگفتند ماباید جریان سیاست روزرا از روزنامه‌ها درك نمائیم

دادگاه محترم ملاحظه‌میفرمایند که این‌آقای مصدق‌چه اوضاعی راه انداخته بود

دریکی‌از جلسات گفتم صبح روز ۲۵مرداد گوش‌مردم را رادیو تهران کر کرد که دولت اعلامیه فوق‌العاده میدهد حالامعلوم‌میشود اصلا واساسا دولتی درکار نبود

به‌سیم آخر زده بود....

حال این اعلامیه راکه بحساب دولت بخورد مردم داده‌اند چگونه و چه‌اشخاصی تنظیم کرده‌اند شاید کسانی باشند تصور کنند معلوم نیست ولی بخوبی واضح و آشکاراست ودراینجا بایدباتوجه باینکه آقای مصدق‌السلطنه عوام‌فریب‌است به‌اصطلاح عوام‌میگویم از ساعت یك صبح روز ۲۵ مرداد مصدق‌السلطنه بسیم‌آخر زده بود.

مصدق السلطنه هم دستور داد مجسمه‌سرسلسله‌خاندان باعظمت‌پهلوی را فرو ریزند که خود اقرار صریح نموده است تابدینطریق بعناصر چپ رشوه‌ای داده‌وآنان را باخود همراه ودمساز نماید که آنان نیزالحق‌بااو همراهی نمودند وهم‌ازآخر روز۲۷ مردادماه ببعد دستورداد که ازاعمال عناصر چپ جلوگیری کنند تابدین‌نحو بمردم ساده وبی‌الایش وانمود سازد که او مخالف احزاب چپ است در اجراء این منظور بود که‌رئیس‌وقت ستاد ارتش که مصدق دراین دادگاه اقرار واعتراف نمود که هردستوری اوصادر کرده دستور مصدق‌السلطنه است روز ۲۵ مرداد دستورصادر کرد که‌چون عناصر توده‌ای بظاهر شعار شاهدوستی میدهند به انها تیراندازی کرده وآنها رامتفرق نمائید نه‌مقصود ازاین‌دستور این‌بود که بااین‌دستور بایك‌تیردونشان زده باشند ازیکطرف شاهدوستان رابکوبند وازطرف‌دیگر بکوبند باتوده‌ایها مخالف هستیم‌ولی غافل ازاینکه‌روزقبل دستورصادرشده بود که‌ازاعمال عناصرتوده‌ای‌جلوگیری نشود ودستور داده شده بود مجسمه های شاهنشاه فقید رافرو ریزند نه این‌دستوردرواقع‌خوددستور فروریختن مجسمه‌های‌اعلیحضرت همایون‌شاهنشاهی بوده است.

نفوذ فرعونی

درآنروزها نفوذفرعونی‌مصدق‌السلطنه چنین حکم میکرد نه ایران رابدیل بکورستان کرده واوچنین پنداشت که موفق شده نفس ها را درسینه‌ها خفه‌سازد وچنین فکرمیکرد که احدی را یارای مقاومت وابرازعکس‌العمل نیست. مصدق‌السلطنه‌در آنروزها چنان ازباده غرورو نخوت‌وخودبینی‌سرمست شده بود که هنوز هم بهوش نیامده است زیرا هنوزهم‌میگوید‌نخست‌وزیر قانونی هستم‌یعنی‌نخست‌وزیرقانونگذار از دادگاه محترم تقاضا میکنم ازبدو خلقت عالم تاامروز جستجو فرمائید اگرچنین واژه‌ای دردنیا سابقه دارد اعلام‌فرمائید که نخست‌وزیرقانونگذار یعنی چه.

اودرهمین دادگاه گفت بعرض‌محال نخست‌وزیر باشم قانونگذار که‌هستم میگوید هنوز نه هنوز است قوه‌مقننه ناشی میشود ازمن قوه‌قضائیه مخصوص من است و قوه اجرائیه مخصوص من که بدستیاری‌دکترشایگان‌ها و لطفی‌ها و فاطمی‌ها خود قانون خویشتن خود تمیزحقوق بدهم و خود قانون اجرا کنم ودرعین حال میگوید این مظهر عالیترین دموکراسی چهارو‌عالیترین وجه حکومت مردم برمردم است.

خوشبختانه چون دکتر محمدمصدق ازعشق پادشاهی‌یا نیل‌بریاست‌جمهوری چنان‌ازخود بیخودشده بود که دیگر نمیدانست در انروزهاچه میکندوچون خوشبختانه یکباره باطن‌خوددرابروز داده مردم نیزیکباره تصمیم گرفتند که کاررا یکسره کنندو بوضع ناهنجار یك‌مردیاغی خاتمه‌دهند نه هر کاررا نردند وبرای ابد بازیگری این بازیگر ماهر وتماشائی خاتمه‌دادند

تفسیر ماده۳۱۷

اینجانب در مورد بیان کیفر خواست تنها چیزی نه باید مختصری درباره آن بحث کنم موضوع ماده استنادی یعنی ماده۳۱۷ آئین‌دادرسی و کیفر ارتش است که جرم مجرمین باآن ماده قانونی تطبیق‌شده‌است که بااجازه ریاست‌محترم‌دادگاه مختصری درباره موضوع بعرض‌میرسانم‌چنانچه دادگاه محترم توجه‌فرمائید درموقعی که‌نسبت بصلاحیت دادگاه متهمین و وکلای محترم مدافعشان‌بحث‌میکردند درمورد ماده۳۱۷ قانون‌دادرسی‌ارتش آقای‌دکتر مصدق مانند همیشه‌مغالطه فرموده واظهارداشتند که‌من طبابتچه‌و یاروئی‌نداشتم که‌شاهی بکشم‌والاحضرتی رابکشم‌وسرکارسرهنگ‌شاهقلی بابیاناتی شیوا بنده‌را مستفیض فرمودنددرمورد ماده۳۱۷ قانون دادرسی ارتش بحث فرمودند قبلا باید بعرض برسانم که‌از زمینه بحث آقای دکترمصدق وسرکار سرهنگ شاهقلی و کیل محترم: مدافع متهم‌ردیف دواین استنباط حاصل شد که‌فرمودندماده‌استنادی یعنی ۳۱۷در فصلی‌است نه عنوان آن سوء قصد نسبت بحیات پادشاه یاولایت عهداست وبعبارت دیگر فرمودندچون «مجرمین» سوءقصدی‌بحیات پادشاه‌نمودندبنابراین ماده۳۱۷ استنادی‌واردنیست‌دردواین عنوان میگویم در اغلب فصول قانون دادرسی و کیفر ارتش وهمچنین‌قوانین دیگردر ضمن عناوین و ابواب وتحت یك‌عنوان خاص مطالب مختلفی بیان شده یعنی مواد مختلفی‌زیر یك‌عنوان خاص درج شده نه وقتی بان مواد مراجعه‌میشود آیاعنوان فصل منطبق نیست من‌باب مثال عنوان فصل نهل قانون دادرسی‌ارتش سرقت‌است زیر این‌فصل واین‌عنوان سه ماده قانونی درج‌شده (ببخشید‌چهارماده‌ولی‌ملاحظه میشودسه‌ماده‌یعنی ۳۸۱و۳۸۲و۳۸۳ مربوط بعنوان فصل یعنی‌سرقت است ولی‌ماده ۳۸۴مجازات کسی‌را معلوم میکندکه‌در منطقه‌عملیات ارتشی نظامی مجروح یابیماری یامرده‌ای را لخت کند یافرض بفرمائید مواد ۸۰و۸۱ قانون مجازات عمومی در مبحث سوم آن قانون زیر عنوان سوءقصدنسبت برئیس مملکت درج‌شده‌ولی ملاحظه میشود ماده۸۰سوءقصد بحیات رئیس مملکت‌است وماده ۸۱اهانت برئیس مملکت بهرجهت این ایراد نه چون ماده۳۱۷ استنادی درفصلی است که عنوان ازسوء قصدنسبت بحیات‌است واستدلال باینکه چون مجرمین‌بحیات پادشاه‌سوءقصدنموده‌اندو نتیجه‌میگیرند ماده۳۱۷وارد نیست بکلی مردود و غیرقابل بحث بنظر میرسد اکنون‌باید ملاحظه شود که ساماعمنی‌سوء قصد چیست دادرسان محترم توجه‌دارند نه الفاظ یك‌مفهوم ومعنائی‌در عرف‌مردم دارند که‌در مورد استعمال آنان در قوانین آن معنائیکه عرف هست وجودندارد‌یا درقوانین علاوه بر آن معنائی که‌درعرف‌وجود دارداز‌استعمال آن الفاظ معانی‌دیگری‌نیز مورد نظر قانونگذارمیباشد. من‌باب مثال وقتی می گوئیم ولغت جمل‌راستعمال میکنیم درعرف مردم جمل‌یك معنا داردوآن تقلب است ولی ملاحظه‌میکنیم که در مبحث دوم قانون مجازات عمومی‌برای جمل‌تعریف شده‌که‌ان تعریف ابدا با آنچه در عرف مردم است مطابقت ندارد

وازه‌سوءقصدرا که مردمی‌شنوند

بعضی مطبوعات عراق

بقیه ازصفحه اول

ورفاه‌آنان باشندشده‌است‌باین‌ترتیب‌در واقع مطبوعات‌ازوظیفه حقیقی‌وحتمی خود بکلی دورشده‌اند

***

دراین اواخر روزنامه الشعب‌و روزنامه‌صوت‌الاهالی‌چاپ‌بغدادمطالبی انتشارداده اند که‌بکلی‌دوراز حقیقت‌و عاری ازصحت است‌ومعلوم نیست‌چرا میخواهند اوضاع ایران را آشفته‌وبهم ریخته نشان دهند مثلا مینویسند:

«اوضاع داخلی ایران درهم‌پیچیده‌و اقتصادیات کشورخراب‌وعشایرهم‌مشکلاتی ایجاد نموده اند وسیاست خارجی دولت‌هم بهتراوضع داخلی‌آن‌نمیباشد چه‌روابط‌دولت باانگلستان وشوروی باوجودیکه‌سعی‌میکنند اظهاربی‌نشان دهند مهملاتیه است»

همچنین اضافه‌میکنند که «میان زاهدی وامریکائی‌ها هم‌اختلاف نظر وجوددارد، حکومت‌زاهدی‌برای‌بهبود وضع اجتماعی وبالاخره برای از بین بردن توده وفعالیت آنها کمك بیشتری میخواهدوامریکائی‌ها خودداری‌دارند وصورت مجادله واختلاف بخودگرفته است»

خوانندگان محترم ملاحظه می فرمایند که‌این‌دوروزنامه‌عراقی‌چگونه در مقام آن‌هستند مسائل را وارونه جلوه‌داده وایران‌را یك‌کشورشوریده ودرهم‌ریخته و نا امن‌نشان دهند و سیاست‌داخلی وخارجی‌مارا تخطئه کنند درصورتیکه تنها موفقیت‌سپهبدزاهدی دردوره کوتاه زمامداری خود اینست که مملکت رااز هرج‌ومرج‌و آشفتگی ونا‌امنی خلاص نموده آرامشی‌بوجود آورده که‌چندسال بودملت‌ایران‌ازآن محروم بود.

در دوره کنونی کمترین اشکالی از جانب‌عشایر وایلات وجود نداردو کوچکترین پیش آمدی نه حائی از عدم امنیت باشد دیده نشده است‌و بر عکس صحبت از آنست که‌عشایراسلحه های خود را تحویل دهند وهر گونه شائبه عشایری واختلال ناامنی‌ازمیان برود

درسیاست خارجی‌هم‌رویه دولت کنونی بسیارصریح‌وروشن است نه‌با امریکائیها مجادله و کشمکش‌واختلاف دارد‌ونه‌دررابط ایران‌بادولت‌شوروی کمترین سوء تفاهم وجود دارد و با دولت‌انگلیس هم که‌قطع‌رابطه‌سیاسی شده بود چندی‌است در مذاکره هستند که باب مناسبات را مفتوح سازند و همچنان که ازجانب‌رجال انگلیسی‌در این‌باره‌اظهارعلاقه‌شده‌ازطرف‌زمامداران کنونی ایران‌نیز باین‌علاقه وگشایش مناسبات دوستی پاسخ مثبت‌داده‌شده‌و برخلاف تصورروزنامه‌نویس بغدادی روابط سیاسی ایران‌باهیچیك ازکشور های‌انگلیس‌وروس‌تیره‌نیست

حکومت سپهبدزاهدی درسیاست داخلی‌وسیاست‌خارجی‌خودتوفیق‌شایان بدست آورده وروابط دوستانه خود راباتمام ملل‌عالم بخصوص کشور های همسایه نه سابقادر ابهام وپیچیدگی بود روشن وصریح ساخته و در مقام آنست برمبنای‌احترام متقابل استوارو تحکیم‌سازد

بنابراین آیا دور از مصلحت‌و مردم‌خواهی ومملکت‌دوستی نیست که بعضی ازمطبوعات عراق‌درصدد ایجاد سوء تفاهم ومشوش‌ساختن‌افکار مردم باشند وهیچ توجه نکنند باینکه‌دولت سپهبدزاهدی کوشش‌بسیار دارد‌باجمیع ملل‌مخصوصا همسایگان روابط محبت آمیزدوستانه‌ایجاد کندو در راه تزیید مناسبات مردم‌قدم‌بردارد که‌خوشبختانه این‌نظر دولت‌ایران متقابلا از طرف کشورهای خارجی ونمایندگان‌سیاسی آنها استقبال‌شده ومیشود وموفقیتهای خوب‌بدست آمده‌است،چنانچه روابط کنونی‌ایران و عراق برمبنای دوستی کامل‌استوار میباشد ویقین‌داریم قضایا و مسائل لاینحل سابق و هر گونه پیش آمدی در روابط ما و عراق پیدا شود با منتهای صداقت درمحیط دوستانه‌مورد مطالعه وحل‌وعقد قرار خواهد گرفت

انتظاراداره‌بعضی‌مطبوعات‌عراق‌این رویه‌زیان بخش‌وسیاشی‌را ترك گویند و پایه نوشتجات خود را شایعات و اخبارجعلی قرارندهند

جشن سالیانه دبیرستان البرز

دیروز چهارساعت بعدازظهر مجلس جشن‌سالیانه دبیرستان البرز با حضور جمع کثیری ازرجال ومعاریف وفرهنگیان واولیای دانش آموزان دبیرستان البرز درسالن دکترجردن برپا گردید.

ابتدا برنامه جشن بانواختن سلام شاهنشاهی آغاز گردید و آقای انوشیروان ابتین یکی ازدانش آموزان دبیرستان‌به‌مدعوین خیرمقدم گفت‌و پس‌ازنواختن‌چندقطعه موسیقی آقای‌دکتر مجتهدی گزارش‌سالیانه‌دبیرستان البرزرا باطلاع‌حضار رسانید سپس‌بوسیله آقای جعفری کفیل وزارت فرهنگ مدال‌ونشانهای شاگردان‌اول‌امتحانات نهائی‌ودراخلی دبیرستان‌البرز داده‌شد.

دراین مجلس یکی ازاولیای اطفال ازاولیای دبیرستان‌تفکر نمود ویکی ازفارغ‌التحصیلان‌دبیرستان نیزاززحمات‌اولیای فرهنگ‌ودبیرستان‌البرز قدردانی کرد درساعت هشت بعدازظهر مجلس جشن‌خاتمه‌یافت

آنابدهنشان‌خطورمیشود که کسی‌طبابتچه‌ای کشیده‌تاکسی‌رابکشداین معنی‌سوءقصد درعرف مردم‌است ولی‌مفهوم ومعنای سوءقصدازلحاظ قانونگذار که درمواد ۳۱۶و۳۱۷قانون‌دادرسی‌و کیفرارتش درج گردیده منحصر به آن‌معنائی نیست نه مردم‌میفهمند اگراشتباه نکنم‌سرکار سرهنگ شاهقلی‌ماده۳۱۶رامورد‌بحث قراردادند و فرمودند منظور ازسوءقصدبحیات پادشاه‌تنها کشتن‌نیست که‌این جانب این‌بیان ایشان را تائید مینمایم دلیل هم اینست که‌اگرمنظورمنحصربه کشتن بوده اساسا ماده خاصی لازم نداشت وضع کنندزیرا مجازات‌قتل‌عمد اعدام است‌اعم ازاینکه مقتول‌هر کس باشد بنابراین قانونگذار منظورش‌از وضع ماده ۳۱۶ این بوده که هر کس نسبت‌به حیات‌پادشاه سوءقصدنمایداعم ازاینکه موفق‌شودپادشاه را بکشد یا نکشد ولی انجام اعمالی کرده‌باشد که شروع محسوب شود ومقدماتی‌راتهیه کرده باشد محکوم باعدام است و همانطوری که سرکار سرهنگ شاه‌قلی فرمودند اگراین‌عمل نسبت بیك‌فردعادی شودیعنی‌یك‌فرد عادی را کسی بخواهد بکشد ولی‌موفق نشودمجازاتش اعدام نخواهدبود حال با این‌مقدمه بعرض میرساند که‌درماده۳۱۷قانون دادرسی و کیفر ارتش میگوید هر کس مرتکب سوءقصدی شود یعنی‌نمو نوید مرتکب سوءقصد بلکه می نوید مرتکب سوء قصدی شود و بلافاصله قانونگذارمورد آن سوءقصد رابیان مینماید ومی گوید منظور ازآن سوءقصد بهم‌زدن‌اساس حکومت‌باشد ومنظور آن سوء قصد ترتیب وراثت تخت و تاج باشد و خواه منظورآن سوءقصدتحریص مردم به‌مسلح‌شدن برضدقدرت سلطنت باشد محکوم باعدام است‌بنابراین ملاحظه می‌فرمائید که سوءقصد مندرج درماده ۳۱۷ بهیچوجه مربوط بکشتن نیست بلکه‌هما نطوریکه قانونگذارسعی نموده موضوع‌روشن باشدمنظورازسوءقصدهمان هائی است که‌درمتن‌ماده۳۱۷ بیان‌نموده که بنظردادستان‌ارتش‌باتوجه به‌محتویات پرونده ومدارکی‌هم تقدیم شده است این ماده درشأن مجرمین یعنی‌در نظر متهم مورد کیفرخواست وضع گردیده بعبارت دیگر مرتکب سوءقصدی شده اندیعنی همان اعمالی که ازساعت یك صبح ۲۵مرداد تاآخرروز۲۸ مرداد انجام‌دادند که‌منظورشان‌ازاین‌سوءقصد بهم‌زدن اساس‌حکومت بوده‌و بهم‌زدن ترتیب وراثت تخت وتاج بوده ضمن اینکه مردم راهم بسلح شدن برضد قدرت سلطنت تحریص مینمودند چون هیچ جری را نمیتوان نادیده گرفت وبدون‌مجازات گذاشت بامدارك‌مسلم ومثبتی که تقدیم‌نموده‌ام باستناد ماده ۳۱۷ قانون‌دادرسی و کیفرارتش‌صدور رای‌اعدام‌هردو نفرمجرم‌مورد تقاضاست ودیگر دراینخصوص‌عرضی ندارم.

پایان اظهارات دادستان

مقارن ساعت۶ بعدازظهردادستان ارتش باظهارات‌خوددر بیان کیفرخواست که۹ جلسه بطول انجامیده بود پایان داد ودرهمین موقع ختم‌جلسه ازطرف ریاست دادگاه اعلام شدرئیس‌دادگاه درحالیکه قصدخروج از جلسه‌راداشت اعلام نمود که جلسه اینده ساعت ۹ صبح روز شنبه موکول‌میشود ولی‌پس ازچند دقیقه اطلاع داده شدکه ساعت تشکیل‌جلسه همان دوساعت بعدازظهر خواهدبود.

سیاسی

بحران در فرمز

هفته گذشته کابینه چین ملی با بحران بدیدی مواجه شد. بنا بگزارش خبر گزاری های امریکائی تمام اعضای کابینه استعفای خود را بژنرال چیانکایچک تقدیم داشته اند ولی وی فقط استعفای منشی کل خود، وانت چیه چیه را پذیرفته و استعفای چن چنگ نخست وزیر و سایر اعضای کابینه را قبول نکرده است.

اگرچه کابینه همچنان بحیات خود ادامه میدهد و یك تکذیب رسمی نیز از طرف دولت وجود هر گونه اختلافی را در داخل کابینه نفی کرده است ولی ناظرین سیاسی معتقدند که بحران سیاسی شدیدی همچنان در داخله هیئت دولت ادامه دارد.

علت ظاهری اختلافات، روابط دولت با یك کمپانی هواپیمائی امریکائی (سیویل ارترانسپورت) میباشد. شرکت مزبور که مرکز اصلی آن در تایپه است با وجود اینکه اکثر کارمندان آن امریکائی میباشند بعنوان یك شرکت چینی و با پرچم چین ملی فعالیت میکند ولی بنظر مفسرین سیاسی علت اصلی بحران چیز دیگری غیر از اختلافات کوچك داخلی است و اولین نشانه یك عدم آرامش سیاسی میباشد که در داخله رژیمی که چهار سال است در جزیره فرمز حکمفرمائی میکند بوجود آمده است.

درحالیکه در داخله سرزمین چین رژیم مائوتسه تونك باتمام مشکلاتی که با آن مواجه است مشغول تقویت خود میباشد دولت چیانکایچك مورد تهدید یك پراکندگی آرام و بطی است.

بهار گذشته پرزیدنت آیزنهاور اعلام کرد که فرمز دیگر بیطرف نیست ولی پایان جنك کره هر گونه امیدی را برای فتح تمام چین بدست حکومت ژنرال چیانکایچك مبدل بیاس کرده است در آسیا نیز مانند اروپا (باستثنای هندوچین) دو بلوك شرقی و غربی وضع استراتژی و سیاسی خود را ثابت نگاهداشته اند و نقشه های ژنرال چیانکایچك که ممکن بود این آرامش را بهم زند بنظر سیاستمداران غرب خطرناك جلوه میکند.

ارتش چین ملی که قسمت اصلی آنرا بیست لشکر کاملا مجهز تشکیل میدهد برای یك حمله عمومی بسرزمین چین بسیار ضعیف است و گذشته از این فاقد نیروی هوائی و دریائی نیرومندی میباشد.

ولی دعوی برای دفاع از فرمز مخارج نگاهداری نیم میلیون سرباز بسیار است و عیب بزرگ دیگر آن نیز اینست که منابع جدیدی برای سربازگیری ندارد و در نتیجه فرسوده می شود.

ژوزف السوپ یکی از روزنامه نگاران امریکائی که اخیرا در فرمز تحقیقاتی کرده است وضع حکومت چین ملی را تشریح کرده و می نویسد که سیاست امریکا در این منطقه آسیا بر هیچ اصلی استوار نیست.

السوپ معتقد است که دولت امریکا با فکار عمومی قبولانده که ارتش نیرومندی در فرمز آماده حمله بچین کمونیست است درحالیکه واقعیت امر این نیست.

خط مشی امریکا گذشته از نظر نظامی، از نظر سیاسی نیز نسبت بچین ملی چندان روشن نیست.

فهم نوامبر جاری جان فاستر دالس وزیر امور خارجه امریکا در یك مصاحبه مطبوعاتی اعلام داشت که امریکا در های سازمان ملل متحد را برای اید بروی چین کمونیست نبسته است

ناظرین سیاسی معتقدند که منظور دالس از این اظهارات این بوده که نشان دهد دولت جمهوریخواه با وجود مخالفت افکار عمومی با تحولی در سیاست خود نسبت بچین کمونیست موافق است.

مستر ریچارد نیکسن معاون رئیس جمهوری امریکا که در آنهنگام در فرمز بود اظهاراتی در جهت مخالف بیانات دالس ایراد کرد و اعلام داشت که امریکا باعضویت چین کمونیست بسازمان ملل متحد اصولا مخالف است.

ناظرین سیاسی معتقدند که اظهارات دالس موجب بدبینی و یاس شدیدی در محافل سیاسی تایپه شده بود و بیانات نیکسن در واقع برای تخفیف این عکس العمل بوده است.

بحرانی که هفته گذشته در فرمز بوجود آمد بنظر میرسد با این امور رابطه مستقیم داشته باشد. این بحران نتیجه بحرانی است که در دولت جمهوری خواه، که سیاست خاور دور آن هنوز کاملا تثبیت نشده، بوجود آمده است.

کشاورزی

مبارزه بر ضد بیماریهای دامی

اقداماتی که در شهرستانهای مختلف برضد بیماریهای دامی انجام گرفته به قرار زیر است:

۱ - تعداد ۷۷۹۴۲ دام در ماه گذشته برضد بیماریهای واگیردار توسط دسته تقویتی سیار دامپزشکی در بخش شاهبندر و سایر بخشهای تابع شهرستان رضائیه مایه کوبی شده و ۱۷۵۶ دام بیمار نیز تحت معالجه قرار گرفته است.

۲ - عملیات مبارزه با بیماریهای دامی در بخشهای تابعه شهرستان بروجرد خانه یافته و دسته های موتوری شماره های ۳ و ۴ اعزامی از اهواز بمحل اولیه خود مراجعت نمودند.

۳ - یك دسته موتوری سیار دامپزشکی مجهز بوسائل و داروهای لازم از طرف دامپزشکی کرمان جهت مبارزه با بیماریهای دامی به بم و نرماشیر فرستاده شد.

۴ - مامورین دامپزشکی آذربایجان در سه ماه اخیر ۱۰۸۰۸۸۲ دام را در ۱۰۷۹ قریه از بخشهای تابع شهرستانهای رضائیه - خوی - ماکو - خلخال - اردبیل - ارسباران - میانه و آب مهاباد - مراغه - شاهین دژ بر ضد بیماریهای واگیردار مایه کوبی نموده و ۱۹۲۸۷ دام بیمار را تحت معالجه قرار داده اند ضمنا به ۱۰۷۹ نفر دامداران و کشاورزان طرز مداوای اولیه و پیشگیری از امراض مختلفه و خوراندن داروهای گوناگون را بحیوانات تعلیم داده شده است.

۵ - عملیات مبارزه با بیماریهای دامی در شهرستانهای قزوین و زنجان طبق برنامه های تنظیمی و با استفاده از اعتبار اداره همکاری فنی بر اثر مجاهدت مامورین خاتمه یافته است.

۶ - بر اثر اقدامات مؤثر مامورین دامپزشکی در استان فارس در بخش نی ریز شیراز اقدامات نتیجه بخشی صورت گرفته و در این مبارزه از وزارت کشاورزی در امر مبارزه با بیماریهای دامی سپاسگذاری نموده اند.

معدل نرخ گندم و جو در هفته اخیر

بذرکاری پائیزه و عملیات زراعتی بر اثر مساعد بودن هوا و بارندگی بموقع در کلیه نقاط کشور جریان داشته و بر داشت محصول شالی، پنبه، کنجد ادامه دارد.

وضع مزارع تحت کشت اعم از آبی و دیمی کاملا رضایت بخش میباشد و معدل نرخ گندم وجو در هفته قبل از قرارتنی ۳۴۲۷ ریال و جو ۱۹۰۴ ریال بوده است و بطور متوسط گندم ۳ درصد و جو ۱ درصد تنزل داشته است.

مایه کوبی دامها در ایلات شاهسون

در اثر مسافرت آقای دکتر اردلان مدیر کل دامپزشکی باذربایجان برنامه مایه کوبی دامهای ایلات شاهسون در روشت منان انجام گرفته است: فعلا چهار واحد دامپزشکی از اوایل هفته گذشته شروع بعمل نموده و تا پایان هفته آتیه دو واحد دیگر هم بآن افزوده خواهد شد.

برای اینکه افراد ایلات شاهسون بتوانند بموقع خودشان از بعضی از بیماریهای تلف کننده جلوگیری نمایند قرار است در اواخر زمستان چند کلاس امور فنی دامپزشکی در ۳ نقطه ییلاق سوار علیرضا آباد. مشکین شهر دائر و افراد باسوادی از ایل شاهسون که مایل بفرا گرفتن مایه کوبی و معالجه دامها میباشند در این کلاس شرکت نمایند و سپس با دریافت واکسن و دارو خودشان قسمت مهمی از دامهای خود را از خطر بیماریها محفوظ نگاه بدارند. در اردیبهشت ماه آتیه نیز چند واحد دامپزشکی در مسیر ایلات شاهسون مستقر خواهد شد که دامهائی که مایه کوبی نشده باشند قبل از حرکت ییلاق مایه کوبی گردند با این برنامه از تلفات زیادی که سالانه بدامهای ایلات شاهسون وارد میشود بنحو مؤثری جلوگیری بعمل خواهد آمد.

دوباره ملخها بپرواز درآمده اند

در چند روز اخیر مجددا دسته های دیگری از ملخ دریائی بطول و عرض ورنك مختلف در بندر ریگ و حوالی بوشهر برازجان - لار - کناوه - کازرون و بهبهان مشاهده گردیده است که بزرگترین آنها بطول ۱۶ و عرض ۴ کیلومتر بوده است.

بازار

وضع معاملات بازار تهران در هفته اخیر

وضع معاملات بازار تهران در هفته اخیر از حیث کالاهای صادراتی و وارداتی طبق گزارش وزارت اقتصاد ملی بشرح زیر میباشد

کالاها وارداتی

۱) - بازار آهن آلات در این هفته رواج و معاملات عمده ای انجام شده آهن ورق سفید موجی کیلوئی یك ریال آهن تیرجور کیلوئی ۵۰ ریال از هفته پیش تنزل نموده آهن ورق سفید موجی کیلوئی ۲۴ ریال آهن تیرجور کیلوئی ۱۳ ریال آهن میله سیاه جور کیلوئی ۱۴ ریال آهن لوله جور سفید نیلوئی ۲۶ ریال است.

۲) - بازار چائی شکسته خارجه اعلا در این هفته ساکت و در حدود مصرف معامله شده چائی شکسته خارجه اعلا کیلوئی ۳۰ ریال باروتی وسط کیلوئی ۲۰ تا ۵۰ ریال چائی سیلان ۴۰ ریال قلمی کیلوئی ۵۰ ریال از هفته پیش تنزل نموده چائی شکسته خارجه کیلوئی ۲۵۰ تا ۳۸۰ ریال باروتی وسط کیلوئی ۲۱۰ تا ۳۵۰ چائی قلمی ۴۰۰ ریال سیلان کیلوئی ۳۰۰ تا ۳۲۰ ریال است.

۳) - بازار چیت بهشهر اروپائی چلوار شرکت امریکائی هندی در این هفته ساکت و معاملات در حدود مصرف انجام شده و مظنه هم مطابق هفته پیش میباشد.

چیت بهشهر متری ۱۹ ریال اروپائی متری ۲۷ تا ۳۲ ریال چلوار شرکت متری ۱۰ر۱۷ ریال امریکائی متری ۲۰ ریال هندی ماری نشان متری ۲۵ر۳۴ ریال میباشد.

۴) - بازار چتائی گونی در این هفته رواج و معاملات عمده ای انجام شده مظنه هم مطابق هفته پیش می باشد.

چتائی یالاذی ۵۰ر۱۸ ریال گونی ۲ رطل و نیم درجه یکدانه ۴۵ ریال گونی ۲ رطل ربعدانه ۳۹ ریال میباشد.

۵) - بازار ادویه جات در این هفته رواج و معاملات عمده ای انجام شده دارچین کیلوئی ۲ ریال ریشه جوز کیلوئی ۲ ریال زردچوبه ۵ تا ۶ ریال فلفل کیلوئی ۲۰ ریال هل سفید کیلوئی ۲۰ ریال از هفته پیش ترقی نموده میخك کیلوئی ۵۰ ریال از هفته پیش تنزل نموده است.

۶) بازار شیشه آلات در این هفته رواج و معاملات عمده ای انجام شده و مظنه هم مطابق هفته پیش میباشد.

شیشه ۲ میلیمتری بلوریکی متری ۱۴۵ ریال آلمانی متری ۱۳۹ ریال ژاپونی متری ۱۳۷ ریال می باشد.

۷) - بازار کاغذ روزنامه ورقی امریکائی سوئدی روسی در این هفته ساکت و معاملات در حدود مصرف انجام شده و مظنه هم مطابق هفته پیش می باشد. کاغذ روزنامه ورقی امریکائی کیلوئی ۱۸ ریال تحریر ۴ ورق سوئدی جور کیلوئی ۳۶ ریال روزنامه لوله روسی کیلوئی ۱۷ ریال میباشد.

۸) بازار نیل مصنوعی در این هفته ساکت و مختصر معاملاتی انجام شده نیل مصنوعی آلمانی صندوق ۱۱۲ رطلی صندوقی ۲۵۰ ریال سویس صندوقی ۲۰۰ ریال از هفته پیش تنزل نموده. نیل مصنوعی آلمانی ۱۱۲ رطلی صندوقی ۱۲۵۰۰ ریال سویس ۱۴۸۰۰ ریال امریکائی ۱۱۵۰۰ ریال میباشد

۹) بازار فاستونی جات پشمی خارجی در این هفته ساکت و معاملات در حدود مصرف انجام شده و مظنه هم مطابق هفته قبل میباشد.

فاستونی مشکی سرمه ای انگلیسی متری ۲۷۰ تا ۳۵۰ ریال فانتزی متری ۳۵۰ تا ۶۰۰ ریال راه پرامتری ۳۵۰ تا ۶۰۰ ریال فاستونی آلمانی متری ۵۲۰ تا ۵۳۰ ریال میباشد.

کالاهای وارداتی

۱- برنج چمپا و خانسکی در این هفته ساکت و معاملات در حدود مصرف انجام شده ولی در روشت بابل معاملات کلی برای صادرات انجام شده برنج چمپا کیلوئی ۵۰ر۱۰ ریال خانسکی کیلوئی ۵۰ر۱۱ ریال میباشد.

۲- پوست خام گوسفندی نمکی وبزی در این هفته ساکت و معاملاتی برای صدور انجام نشده پوست خام گوسفندی نمکی کیلوئی ۵ ریال از هفته پیش ترقی نموده پوست خام گوسفندی نمکی کیلوئی ۵۰ تا ۶۰ ریال بزی نمکی کیلوئی ۵۰ تا ۵ ریال میباشد

۳- بازار کتیرا در این هفته ساکت و معاملاتی برای صدور انجام نشده و کتیرا مفتولی از شماره ۱ تا شماره ۵ صدی ۱۰ تنزل نموده و علت تنزل بواسطه میداه میباشد زیرا که خریدار ندارد کتیرا اره شماره ۲۶۰ - ۵۰ تا ۱۰۰ ریال شماره ۲۷۰ - ۷۰ تا ۸۵ شماره ۲۸ - ۶۵ تا ۷۰ شماره ۵۵ - ۴۵ تا ۵۰ شماره ۳۱ ۳۷ تا ۴۲ ریال کتیرا مفتولی شماره ۱ کیلوئی ۲۸۸ تا ۳۱۵ شماره ۲ نیلوئی ۱۸۶ تا ۲۱۶ شماره ۳ نیلوئی ۱۵۳ تا ۱۷۱ شماره ۴ نیلوئی ۹۰ تا ۱۰۸ ریال شماره ۵ کیلوئی ۷۲ تا ۸۱ ریال کتیرا خانه شماره از ۱۰۰ تا ۱۰۲ کیلوئی از ۱۲ تا ۱۴ ریال میباشد.

۴- بازار پشم در این هفته ساکت و مختصر معاملاتی انجام شده پشم نشسته الوان نیلوئی ۵۰ر۱ ریال از هفته پیش تنزل نموده و پشم شسته سفید مشهد کیلوئی ۱۰ ریال از هفته پیش ترقی نموده است پشم شسته سفید مشهد کیلوئی ۱۳۰ ریال نشسته الوان ۴۸ ریال کرمانشاه ۸۵ ریال متفرقه کردی ۵۸ تا ۶۰ ریال مازندرانی کیلوئی ۵۵ ریال حرم آبادی کیلوئی ۷۵ ریال ناشور مشهد کیلوئی ۸۰ ریال - پشم شتر صادراتی تاپاك کیلوئی ۱۱۰ تا ۱۲۰ ریال میباشد.

۵- بازار دانه های روغنی فقط تخم کنجد رواج بوده و معاملات عمده ئی برای صدور انجام شده و بقیه مختصر معاملاتی انجام شده تخم کنجد مازندرانی کیلوئی یکریال از هفته پیش ترقی نموده تخم کنجد مازندرانی کیلوئی ۱۵ ریال شیرازی کیلوئی ۲۵ر۱۴ ریال کرچك کیلوئی ۲۵ر۹ ریال خشخاش کیلوئی ۶۰ر۱۰ ریال بزرك کیلوئی ۶۰ر۱۰ ریال میباشد.

۶- بازار مغز بادام شیرین در این هفته رواج و معاملات عمده ئی انجام شده مغز بادام نجف آبادی کیلوئی ۶۱ ریال تبریزی کیلوئی ۵۶ ریال قزوین کیلوئی ۵۹ تا ۶۰ ریال مغز بادام تلخ کیلوئی ۴۶ ریال میباشد.

۷ - بازار پنبه در این هفته رواج و معاملات عمده ای برای صادرات انجام شده پنبه آمریکائی کیلوئی ۲ ریال از هفته پیش ترقی نموده بوی سمنانی کیلوئی یك ریال از هفته پیش تنزل نموده پنبه فیلستانی اطراف تهران نقد ۵۹ تا ۶۰ ریال آمریکائی ۵۲ ریال بندر گزی کوکرس کیلوئی ۵۷ر۵ ریال بوی سمنانی کیلوئی ۴۷ ریال ورامین کوکرس کیلوئی ۵۹ تا ۶۰ ریال می باشد.

۸ - زیره سبز مشهد سبزوار در این هفته رواج و معاملات عمده ای برای صادرات انجام شده زیره سبز مشهد سبزوار کیلوئی ۵۰ر۱۸ تا ۱۹ ریال می باشد.

غلات

۱ - گندم سفید کرمانشاه ۳۰۰ کیلو ۱۴۴۰ ریال ۲ - گندم حومه ۳۰۰ کیلو ۱۳۰۰ ریال ۳ - گندم مصری ۳۰۰ کیلو ۱۴۶۰ ریال ۴ - گندم بروجردی ۳۰۰ کیلو ۱۲۵۰ ریال ۵ - گندم خرم آبادی ۳۰۰ کیلو ۱۲۸۰ ریال ۶ - گندم سلطان آبادی عراق ۳۰۰ کیلو ۱۲۰۰ الی ۱۳۲۰ ریال ۷ - گندم بیجار ۳۰۰ کیلو ۱۳۵۰ ریال ۸ - گندم همدان ۳۰۰ کیلو ۱۲۸۰ الی ۱۳۵۰ ریال ۹ - جو سفید ۳۰۰ کیلو ۸۳۰ ریال

حوادث

دیروز در اثر دو حادثه اتومبیل دو نفر فوت کردند

دیروز دو نفر در اثر حادثه اتومبیل مجروح شده در بیمارستان در گذشتند.

یکی از این دو نفر موسوم سلمه بود و هفتاد سال داشت وی در خیابان با یك اتومبیل سواری برخورد کرده مجروح گردید و چون جمجمه اش بسختی سیب دیده بود در اثر خونریزی زیاد فوت نمود. مامورین انتظامی راننده را دستگیر کردند و جریان را بدادسرای تهران اطلاع دادند و پزشك قانونی اجازه دفن بنام سلمه فرزند ضلعلی صادر کرد.

شخص دیگری که در اثر تصادف فوت نمود آرا گل نام داشت. وی با یك اتومبیل تاکسی که بسرعت زیاد حرکت مینمود برخورد کرد و در اثر این حادثه پایش شکست و بجمجمه اش صدمه ای وارد آمد. ویرا بیمارستان بردند اما در اثر جادر اثر ضربه مغزی فوت کرد. آقای دکتر ارسطا پزشك قانونی پس از معاینه جسد اجازه دفن بنام آرا گل تسنایاس صادر نمود.

راننده هائی که باعث ایجاد دو حادثه بالا گردیده اند تحت تعقیب می باشند و پرونده امر در شعبه ۴ دادگستری تحت رسیدگی است.

در چاه افتاد

دیروز کودك ۱۳ ساله ای بنام علی اصغر در یکی از کوچه های نزدیك کلانتری ۲۱ در چاه افتاد.

علی اصغر در عقب سگی میدوید و باچوب وی را دنبال میکرد اما ناگهان بدون اینکه متوجه باشد پایش بدرون چاهی فرو رفت و بپائین سقوط کرد.

کسانی که ناظر واقعه بودند اقدام بیرون آوردن او کردند و قضیه را به کلانتری ۲۱ اطلاع دادند

معلوم اکنون در بیمارستان بستری است و حالش رضایت بخش نمیباشد

دو فروشنده دوره گرد هر دی را بقتل رسانیدند

پریروز در کرج زد و خورد دو روزی دادود در حین نزاع مردی کشته شد. مقتول که ابراهیم بیگلر نام داشت از ساکنین قریه اشتهارد بود پس از فراغت از کار روزانه خویش بقهوه خانه ای که در آن نزدیکی قرار داشت رفت.

در این هنگام دو نفر از آشنایان وی که دو بزاز دوره گردیودند و گاه بعضی اشیاء از وی میخریدند بقهوه خانه آمدند. ابراهیم با این دو نفر از سابق اختلاف حسابی داشت و چند بار نیز آنها وی را تهدید بقتل کرده بودند

پریروز نیز بلافاصله موضوع مورد اختلاف بمیان آمد و طرفین بیکدیگر پرخاش کرده ناسزا گفتند و بالاخره باهم گلاویز شدند ناگهان یحیی از آندو نفر کلنگی را که در گوشه قهوه خانه قرار داشت بلند کرد و با آن چند ضربه محکم بفرق ابراهیم وارد آورد ابراهیم ناله ای کرد و بزمین افتاده در خون خود غوطه ور گردید. بالاخره مامورین انتظامی رسیدند و قاتل را که می خواست متواری شود دستگیر کردند.

ابراهیم تحت معالجه قرار گرفت ولی ضربه وارده بحدی شدید بود که چند دقیقه بعد در گذشت. قضیه بدادگاه کرج و از آنجا بدادسرای تهران اطلاع داده شد و پزشك قانونی جنازه را معاینه کرده اجازه دفن بنام ابراهیم بیگلر صادر نمود قضیه در دادسرای کرج تحت نظر آقای قریشی مورد رسیدگی است

ورزش

جشن در باشگاه بینك پنك سپه

از طرف آقای ابوالقاسم طربی مدیره باشگاه پینك پونك جشنی بمناسبت پایان مسابقات پینك پونك ترتیب داده شده بود که آقایان سرتیپ دکتر ایزدپناه رئیس تربیت بدنی و آقایان سرتیپ سیاسی و حاجبی رؤسای فدراسیون فوتبال و تنیس و پینك پونك وعده ای از مدیران باشگاهها و مدیران زورخانه ها و جمع زیادی از اعضاء باشگاه حضور یافته بودند پس از انجام آخرین دور مسابقات نهائی پینك پونك ابتدا آقای شعاع راجع بفعالیت آقای ابوالقاسم طربی مدیر باشگاه میانائی ایراد نمود بعد آقای طربی جریان تاسیس باشگاه

آقای طربی

و فعالیتی که برای پیشرفت آن می شود همچنین استقبالی که اهالی از باشگاه نموده اند بیان نمود و یاد آور شد پس از و قایع ۹ اسفند عده ای از مدیران باشگاهها بقرآن قسم یاد نموده اند که شعار آنها همیشه خدا - شاه و میهن باشد و جدا بقسم خود پایدار خواهیم بود و امیدواریم بیش از پیش برای ترویج ورزش و نیرومندی جوانان موفق شویم سپس آقای سرتیپ دکتر ایزدپناه گفت: طبق دستور صریح اعلیحضرت همایونی وقت خود را صرف ترویج ورزش و تشویق کسانی که برای پیشرفت آن فعالیت می کنند می نمایم و امیدوارم جوانان علاقمند بایران و شاه عزیزما از این موقعیت حداکثر استفاده را بنمایند. پس از تقدیر فعالیت آقای طربی یك نشان یادبود ۲۸ مرداد بسینه ایشان نصب نمود و جوائز قهرمانان پنج دوره مسابقات پینك پونك که عبارت از گلدان های نقره و پرچم رومیزی و مدال بود بوسیله تیمسار ایزدپناه اهدا شد و ساعت هفت و نیم بعد از ظهر پس از پذیرائی گرمی جشن پایان یافت.

نتیجه مسابقه دوچرخه سواری دانشگاه

مسابقه دو چرخه دانشگاه تهران بمسافت کیلومتر در جاده کرج انجام شد و نتیجه آقایان علی فاضلی و حسین علی طباطبائی از دانشکده ادبیات اول و دوم و سوم شدند

نتیجه مسابقات پرش ارتفاع

مسابقات پرش ارتفاع داخلی دبیرستان خاقانی در قسمت کودکسال و خردسال باشرکت ۱۶ نفر در محل دبیرستان مزبور انجام شد در نتیجه در قسمت کودکسال آقایان فریدون میرابی - بختیاری و هراد و در قسمت خردسال آقایان نوذری - ترابی و ارکی اول و دوم و سوم شدند

نتیجه مسابقه ورزش رزمی

مسابقه ورزش برداری داخلی دبیرستان بیستون بداوری آقایان آشتیانی حسینی و رضائیان در محل باشگاه پولاد با حضور عده ای ورزشکاران و دانش آموزان دبیرستان انجام شد.

در نتیجه در خروس وزن پور رستگار در پروزن یمینی - در سبك وزن عبدالمجید و در میان وزن برادران قهرمانان اول هر وزن معرفی شدند

رایگان میتوانید از وسائل ورزشی استفاده کنند

از طرف باشگاه فردوسی اطلاع می دهند برای ترویج ورزش آقایان افسران ارتش و شهربانی و ژاندارمری می توانند برایگان از وسائل ورزشی باشگاه مزبور که در خیابان امیریه چهارراه معزالسلطان واقع است استفاده نمایند

نتیجه پرش طول تشویقی

در دبیرستان خاقانی یکدور مسابقه پرش طول تشویقی برای دانش آموزان خردسال ترتیب داده شده بود که در نتیجه آقای محمود نوذری با رکورد چهارمتر و ۹۸ سانتیمتر اول و آقایان حاجی رجب و خرد دوم و سوم شدند و در پایان مسابقات مدالهائی که از طرف انجمن ورزشی دبیرستان تهیه شده بود بوسیله آقای فرزانه ناظم دبیرستان بآنها و قهرمانان اول تا پنجم پرش طول تشویقی کودکان اهدا شد و در همین روز مسابقه پرتاب وزنه داخلی دبیرستان انجام شد در نتیجه آقای ربیعی با رکورد ۱۳ متر و ۹۰ سانتیمتر اول و آقایان بازدل و میرزا محمدی دوم و سوم شدند.

نتیجه مسابقه دوچرخه سواری ۱۰۰ کیلومتر

مسابقه دوچرخه سواری یك کیلو متری دانشگاه با شرکت هفت نفر در جاده کرج انجام شد در نتیجه آقای

هاشمی حائری

ایرج هاشمی حائری از هنرسرای عالی در مدت یکدقیقه و ۲۳ ثانیه و پنج دهم اول و آقایان حسین علی طباطبائی از ادبیات و منصور مختاری از حقوق دوم و سوم شدند.

نتیجه مسابقه دو و میدانی

مسابقات دوهای مختلف دبیرستان خاقانی زیر نظر آقای محسن جعفری مدیر انجمن ورزشی آن دبیرستان بدین شرح انجام شد:

در ۶۰ متر کودکسال که ۱۴ نفر شرکت کرده بودند اول هویدائی دوم بختیاری سوم غیادی در دو ۸۰ متر خرد سال باشرکت ۸ نفر:

اول پورحسن دوم ارکی و سوم حاجی رجب در قسمت صدمتر بزرگسال باشرکت ۸ نفر اول محسن جعفری دوم خونبانی و سوم شیر محمد و در قسمت ۱۵۰۰ متر بزرگ سال باشرکت ۵ نفر اول محسن جعفری دوم محسن غلامرضا شیر محمد و سوم حسین مائی برنده شدند.

انتخاب مدیر داخلی

از طرف ورزشکاران باشگاه فردوسی برای انتخاب مدیر داخلی از بین اعضاء باشگاه اقدام شد در نتیجه باکثریت آراء آقای اصغر عالی بدین سمت انتخاب و مشغول کار گردید.

کشیك پزشکان

آقایان دکتر عیوض زاده و دکتر محمدعلی مولوی امشب عهده دار کشیك می باشند بیماران می توانند بامراجعه بکلانتری محل و یا استفاده از آمبولانس که در تمام اوقات شب در مقابل وزارت بهداری آماده است بمنازل آقایان پزشکان راهنمائی شوند.

امشب

برنامه سینما ها

البرز و ماباك پیوند ناگسستنی (فارسی)
ایران - دستمال سبز باشتراك کلن فورد - جرالدین پیج
تهران - پرنس رقص مرگ آلمانی باشتراك مایکاروك
کریستال - بازگشت کاپیتان بلاد (رنگی) باشتراك لوئی هیوارد - باتریشیا مدینا
رکس - جانی مرموز باشتراك کلود دینس - جرالدین فیتز جرالد
هما : بی پناه (فارسی) باشتراك مهین دیهیم - احمد نهیی
دیانا و پارك - نیمه شب باشتراك داوید واین - تاماراتومانووا
متروپل - دخترحرم باشتراك جون داویس - آرتور بلاك

آمار هوائی

آمار هوائی روز جمعه ۳۲/۹/۶ درجه حرارت:

ساعت ۷ صبح ۴ر۹ درجه بالای صفر
« ۱۳ « ۱۰ر۶ « « «
« ۲۱ « ۵ر۵ « « «
حداکثر درجه حرارت ۱۱ر۱ درجه بالای صفر
حداقل درجه حرارت ۳ر۲ درجه بالای صفر

اظهار تشکر کارکنان دبستان ها و دبیرستان های پایتخت

کارکنان دبستانها و دبیرستان های پایتخت در ضمن تلگرافی که بوزارت فرهنگ و این اداره مخابره کرده اند از انتصاب آقای جعفری بکفالت وزارت فرهنگ و اقداماتی که در باره اعطاء پاداش معلمین بعمل آورده است اظهار سپاسگزاری کرده اند.

ورود

یکساعت بعد از ظهر امروز آقای «بلادین» بازرس کل شرکت رادیو اورپانت در بیروت با هواپیما وارد تهران شد، وی پس از چند روز اقامت در تهران بپاکستان عزیمت خواهد کرد.

«مستر داتوس» نماینده موسسه «طبع کتب فرهنگی» در نیویورك برای تهیه مقدمات انتشار کتب فارسی در چاپخانه های آمریکا به تهران وارد شد.

عملیات مهمی در قسمت راهسازی آذربایجان

بقیه از صفحه اول

است و قریب ۱۸ کیلومتر آن ساخته شده و بقیه در دست اقدام است

۳- راه دیگری نیز بطول ۱۴۰ کیلومتر بین زنجان و بیجار ساخته می شود که حد فاصل غرب و مرکز ایران است ساختمان ۸۰ کیلومتر از این راه خاتمه پذیرفته و ۶۰ کیلو متر دیگر هم در آتیه نزدیکی ساخته و حاضر خواهد شد

۴- مهمترین راهی که در آذربایجان ساخته می شود، راهی است بطول ۶۰۰ کیلومتر که بین تبریز و کرمانشاه که بمنزله راه دوم آذربایجان است، چون تاکنون راه تبریز، منحصر بهمان راه قافلانکوه بود که اکثرا ویران و محتاج بمرمت و تعمیر می گردید، راه جدید بقسمت های مختلفی تقسیم شده از اینقرار

الف - راه تبریز - اذرشهر که ساختمان آن بکلی تمام شده

ب - راه آذرشهر میاندوآب که چهل کیلومتر آن ساخته شده و عبور داده شده و قریب ۶۰ کیلو متر بقیه نیز در دست ساختمان است که تا سال آتیه پایان خواهد یافت.

ج - راه میاندوآب - سقز که در طول ۴۰ کیلومتر عملیات ساختمانی آن انجام یافته و در قسمت بقیه نیز نقشه برداری آن تکمیل گردیده.

د - راه سقز - سنندج که در این قسمت نیز نصف راه تقریبا انجام یافته و فعلا مشغول ساختمان یك پل بزرگ بر روی رودخانه قزل اوزن هستند و دو پل سایله و ساری قمیش نیز ساخته شده است.

ه - راه سنندج - کرمانشاه که آخرین قسمت راه مزبور میباشد و فقط نقشه برداری شده ولی عملیات ساختمانی آن تمام نشده است.

با تکمیل ساختمان این راه که در حدود ۲۰۰ الی ۳۰۰ کیلومتر کوتاهتر از راه سابق است میتوان محصولات غنی آذربایجان را بامقدار سالیانه چندمیلیون کسر هزینه بآن استان حمل کرد و همچنین بهترین وسیله و کوتاه ترین راه برای صدور خشکبار آذربایجان بنقاط غرب ایران و عراق عرب خواهد بود.

دادگاه زمان جنگ برای رسیدگی به اتهام متهمین

غائله بختیاری تشکیل شد

بقیه ازصفحه اول

رئیس دادگاه به‌متهمین‌ووکلای‌مدافع آنها برای رعایت نظم‌جلسات‌دادگاه، هویت ده نفرمتهمین که‌نام آنها ذیلا ذکر شده استفسار کردید

۱ – آقایان ابوالقاسم بختیار ۲- اصغرمسعود ۳- امیربهمن صمصام ٤- احمدقلی‌صمصام٥- مصطفی‌علوی ٦- عیسی‌قلی بهادرزاده ۷- عبدالرضا بختیار ۸- مجید بختیار ۹- ایوب ایلخان ۱۰ -محمدعلی‌مردانی. و کلای مدافع متهمین که درجلسه حضورداشتند عبارتند ازآقایان سرهنگ فرسی‌و ذیل مدافع آقایان ابوالقاسم‌بختیار-سرهنگ الوندپور و کیل مدافع مجید بختیار، عبدالرضا بختیاروعیسی قلی بهادرزاده سرهنگ علی‌اکبرنامورو ذیل مدافع اصغر مسعود، سرهنگ آزمین و کیل مدافع احمد قلی صمصام سرهنگ شجره و کیل‌مدافع امیربهمن صمصام، سرهنگ جهانگیری، سرهنگ بازنشسته یمنی و کلای مدافع مصطفی علوی، سرهنگ جهانگیری و کیل‌مدافع ایوب ایلخان، سرهنگ آذر مهر و سرهنگ میر جهانگیری و کلای مدافع محمدعلی‌مردانی

پس ازاستعلام‌هویت متهمین‌رئیس دادگاه‌خطاب‌به و کلای مدافع‌ومتهمین اظهارداشت‌چنانچه‌نسبت‌بمرور زمان، نقص‌پرونده‌باصلاحیت دادگاه ایرادی دارید‌بیان‌نمائید. کلیه متهمین وو کلای مدافع آنان درجواب اظهار داشتند دادگاه‌رابرای رسیدگی‌صالح‌میدانیم‌و نسبت‌به دو مورد دیگر نیز ایرادی نداریم.

دراین‌هنگام‌آقای‌سرکردصلطانی منشی‌دادگاه‌بدستوررئیس دادگاه ادعا نامه دادستان‌راعلیه ده‌نفرمتهمین‌غائله بختیاری قرائت کرد وخلاصه ادعانامه دادستان ازاینقرار است:

نوع اتهام

متهمین سردستگی عده‌ای اشرار مسلح رابعهده داشته‌اند بدین معنی که درمهرماه سال۱۳۳۱ آقای ابوالقاسم بختیار جازم اصفهان میشود و بعد از چندروزتوقف پشت کوه میرود و از تاریخ دوم بهمن۳۱هرچند روز یکبار بچهارمحال رفته وباخوانین آنحدود جلساتی تشکیل میدهد.

درپایان آخرین جلسات‌قرارمیشود جلسه دیگری با حضور آقایان اصغر مسعود وامیر بهمن بختیار تشکیل دهنددر این جلسه پس‌از مذاکرات آقای‌ابوالقاسم بختیار تصمیم میگیرد بکرمسیرعزیمت کند واصغر مسعود۱۲ قبضه تفنگ ۲ قبضه پارابلوم وسه‌هزارتیرفشنگ بوسیله مصطفی‌علوی برای ابوالقاسم بختیار میفرستد این جریان تادوم بهمن ۳۱ ادامه‌داشته‌تا اینکه از اشرار قریب یکصدوپنجاه الی‌دویست‌نفر بحال پیاده‌و سواره‌از ایلوحرکت می‌نمایند جریان‌حرکت اشرار مزبوربمقامات ارتش گزارش میشود ودرفکر چاره‌جوئی برمیایند از طرف فرمانده لشکر ۱۰ پادگانی پایده‌وقلعه زراس اعزام‌میشود

ابوالقاسم‌خان از استقرارپادگان ایذه‌مطلع‌و در محلی‌بنام«شاه‌قلی» زدوخوردی بین‌نیروی‌اعزامی بفرماندهی سرهنگ هوشنگ معتمد واشراررروی میدهد که در نتیجه‌یك‌افسروظیفه‌وهشت نفرسربازمقتول وسرهنگ‌معتمدوچند‌نفر دیگر مجروح میشونددراین زدوخورد عده‌ای از بختیاربهانیز کشته‌میشوند

دراینهنگام بدستور دولت آقای فریدونی برای‌رسیدگی باهواز‌اعزام‌و مذاکراتی انجام میگیرد ولی بنتیجه منتهی‌نمی‌گردد وعملیات نظامی‌لشکر ده همچنان‌ادامه داشته است تااینکه آقایان سرتیپ محمودامینی وسرتیپ تیمور بختیار بمحل اعزام می شوند و زدوخورد مجددی بین‌اشرار و قوای تحت فرماندهی سرتیپ تیمور بختیار روی‌میدهد:

دراین‌موقع بدستورتیمسار امینی اعلامیه‌هائی بین‌اشرارتوزیع‌میشود ودر نتیجه‌عده‌ای‌ازآنهاخودرا بپادگان‌های نظامی‌تسلیم‌می کنند وابوالقاسم‌بختیار خودرا هم به مقامات نظامی معرفی می کند.

پس‌ازرسیدگی‌مقدماتی که‌درتهران نسبت باین امربعمل‌آمد پرونده نزد سرهنگ جاویدان فرستاده شد و وی اتهام متهمین‌را در۱۲ مورد خلاصه و باستناد ماده۹ و٤ قانون‌دادرسی ارتش برای آنها تقاضای‌مجازات‌اعدام وجبر ابد مینماید

پس از پایان قرائت ادعانامه، رئیس دادگاه از کلیه متهمین سئوال کرد‌آیا باتهام‌منتسبه اقرار دارید یا خیر؟ کلیه متهمین موضوع اتهام را تکذیب کردند. سپس‌آقای سرهنگ فرسی وکیل مدافع آقای ابوالقاسم بختیار بعنوان‌دفاع‌از متهم‌خود مشغول صحبت‌شدوشرح مبسوطی‌درباره‌سیاست داخلی وخارجی‌دولت سابق‌بیان‌داشت ونتیجه‌گرفت که این اتهام بوکل او واردنیست. پس‌از پایان‌مدافعات‌آقای سرهنگ‌فرسی‌یکی‌دیگر ازو کلای‌مدافع ازموکل‌خوددفاع کردومقارن‌ساعت‌یك بعدازظهرجلسه‌دادگاه ختم‌وجلسه آینده بفردا موکول‌شد.

علیاحضرت ملکه پهلوی

بقیه‌از صفحه اول

گمارد‌استاندارخوزستان،مدیرکل‌راه‌آهن وهمچنین رؤسای ادارات و جمعی از نزدیکان علیاحضرت ملکه که بجنوب رفته بودنداز ایشان‌استقبال کردند.

هنگام ورود فایق حامل‌علیاحضرت باسکله خرمشهر از طرف‌اهالی‌ابراز احساسات بعمل‌آمد.

پس‌از توقف فایق والاحضرت غلامرضا وآقای‌سرتیپ کمال بداخل فایق رفته و خبر مقدم عرض کردند. پس ازخروج علیاحضرت ملکه پهلوی‌ازفایق موتوری، آقای‌شیرخانی فرماندارآبادان ازطرف‌اهالی آبادان وخرمشهر خیر مقدم گفت: علیاحضرت نسبت بکلیه‌مستقبلین ابراز لطف‌نموده سپس باتفاق‌والاحضرت‌شاهپورغلامرضا در قطار سلطنتی قرار گرفته بصوب تهران حرکت کردند.

مراسم استقبال از علیا حضرت ملکه‌پهلوی‌بطور رسمی انجام خواهد گرفت‌وقبل از ورود علیاحضرت به ایستگاه‌تهران نه‌بین‌ساعت‌چهارونیم‌وپنج بعدازظهرخواهدبودوالاحضرت‌شاهدخت شمس‌وهمچنین والاحضرت شاهپورها باتفاق همسران خود، آقای نخست وزیروا‌عضای هیئت‌دولت،آقای علاء وزیر دربارشاهنشاهی‌ورؤسای‌تشریفات سلطنتی برای استقبال در راه آهن حضور خواهندیافت.

علیاحضرت ملکه پهلوی پس از ورود بتهران مستقیما بکاخ اختصاصی خواهندرفت.

هیئت‌مدیره‌شرکت‌های‌جدیداتوبوسرانی

انتخاب شدند. رئیس شهربانی امیدواراست‌در آتیه

نزدیکی شرکت‌واحد اتوبوسرانی نیز تشکیل گردد

ساعت‌هشت‌ونیم‌صبح‌امروزجلسه‌ای باحضور آقایان دکتر صالح وزیر بهداری‌ودکترسیدامامی معاون‌آنوزارت ساه‌وآقایان پروفسور پالمر –دکتر اهرنشترال –دکتر تامسن–دکترپرید دکتر کارتر – دکتر ادوار – دکتر هافنکلر نمایندگان سازمان بهداشت جهانی‌و یونیسف و آقایان لارسن – بالتازارو دکتردیبا رئیس‌اداره‌روابط بهداشت بین‌المللی‌دراطاق آقای‌وزیر بهداری تشکیل گردید.

بقراراطلاع دراین‌جلسه که تا ساعت‌ده‌ونیم بطول انجامید راجع‌به ادامه مبارزه باپیه‌ماری‌سل در سراسر ایران‌وهمچنین درباره آماده ساختن یك مرکز مبارزه باسل که‌ساختمان ان بوسیله‌مؤسسه شیروخورشیدسرخ‌ایران پایان‌یافته است‌تصمیمات‌مؤثری اتخاذ گردیده‌است

دراین جلسه آقای دکتر صالح وزیر بهداری در پیرامون چگونگی مبارزه باسل دراین‌زواهمیت‌این‌امر بیاناتی ایراد سودو سپس نمایندگان مذکور موافقت کامل‌خودرا با نظریه آقای وزیر بهداری برای‌ادامه‌مبارزه باسل ابرازداشتندودر نتیجه‌مقررشددر این‌موضوع ازطرف سازمان بهداشت جهانی‌و مؤسسه یونیسف مساعدتهای لازم‌بعمل‌آید.

برای تهیه مقدمات حل مسئله نفت ایران

بقیه از صفحه اول

ایران‌وانگلیس توسط سفارت سویس درتهران‌اشاره کرده‌است ومنظوروی ازعبارت «مذاکرات» تماسی بوده که بین‌تهران ولندن‌بعمل آمده‌است.

محافل صلاحیتدارلندن‌دیروزاظهارداشتند که احتمال میرود ایدن‌پیام جدیدی توسط الفرداشروزیرمختارسویس درایران برای‌نخست وزیرایران فرستاده باشد.

مستر‌هرت هوورهنگام ورود بفرودگاه لندن بمخبرین اظهار داشت که هنوزنمیداند که ازلندن بتهران خواهد رفت‌یانه.

مقامات وزارت خارجه خاطر نشان میسازند که هوور هیچگونه اختیاری برای حل مسئله ندارد وراه حلی باخود همراه نمیبرد.وی انتظار میرود که مدتی بین‌واشنگتن ولندن‌وتهران بمسافرت بپردازد

مسافرت هوور بایران بنا بدرخواست دالس حل آمد و منظور این بود که وی بامسائل مربوط بنفت ایران آشنائی کامل حاصل نماید.

هوور از چند هفته پیش نه از مسافرت ایران واشنگتن مراجعت کرد هیچگونه اظهارات علنی در باره مسافرت خود بعمل نیاورده است.

هنری بایرود معاون وزارت خارجه: مریکا راجع بمسافرت هوور اظهار داشت نه مسافرت وی دلیل دیگری از حسن نیت ما نسبت بایران میباشد. وی خاطر نشان ساخت که هوور در این مسافرت بنظریات و تمایلات دولت ایران پی‌خواهدبرد.

بایرود سپس اضافه کرد که هدف نهائی ما بهبود وضع‌ایران است باین منظور که وضع ایران ثبات پیدا کند و این کشور بتواند بمقتضای سجایای‌عالی وخصال‌بستدیده ملت‌ایران بپیشرفت خودادامه دهد.

ورود نفتکشهای ایتالیائی وژاپنی بآبادان

بقراراطلاع واصله نفتکشهای‌ایتالیائی‌وژاپنی«سالسو»و«نیشیومارو» برای حمل نفت واردآبادان شده‌اند.

آقای سوزوکی نماینده کمپانی‌ایده‌میتسوبرای‌شرکت‌درانجام‌بارگیری نفتکش‌نیشیومارو روزپنجشنبه گذشته با بادان‌عزیمت کرد، دو نفتکش‌نامبرده درحدودسی‌هزارتن نفت خام ونفت تصفیه شده حمل خواهند کرد.

کشتی نیسومارو اکنون در بندرآبادان مشغول بارگیری می‌باشد و کشتی‌سالسودربندرمعشور منتظر دستوراست.

لایحه‌قانونی بانکداری موقوف‌الاجرا خواهدشد

بقیه از صفحه اول

کار واصلاح قوانین پولی وبانکی» میباشد وباتوجه باینقسمت‌اطمینان کامل بایدداشت که آقای‌دکترمصدق‌حق‌وضع چنین قانونی‌نداشته چه‌اختیاروا گذاری ووضع قانون ازطرف مجلس،اصلاح قوانین پولی‌وبانکی‌ای است که‌درآن موقع‌قانونی که‌وجودداشته‌راجع‌ببانکملی ایران وشرکت بیمه بودوآقای‌دکتر مصدق فقط حق داشته قوانین مربوط بانهاراصلاح کند.

وانگهی‌چون ماده اول‌این‌لایحه قانونی‌ناظراست باینکه تاریخ‌اجرای قانون همان تاریخ وضع آن می باشد وحال‌آنکه ماده ٤۷ که میگویدشرط اجرای‌این‌لایحه قانونی تهیه آئین‌نامه ظرف‌مدت‌یکماه‌ازتاریخ‌وضع‌وتصویب هیئت‌وزیران‌می‌باشدباهم‌مغایرت‌فاحش دارد

ازاین رو نمیتوان باجرای این لایحه دست زد. زیرا اجرای قانون فرع‌برتهیه آئین‌نامه‌درظرف مدت‌یك ماه‌وتصویب آن‌ازطرف هیئت‌وزیران گردیده ومدت یکماه خاتمه یافته‌است واکنون چون مدت مذکور درقانون برای‌تهیه آئین‌نامه منقضی‌شده، هیئت نظارت‌بربانکها که مامورتهیه آئین‌نامه میباشدحق‌وضع آئین‌نامه بانگاه‌یکچنین قانونی نخواهد داشت.

هیئت اقتصادی مصر

بقراراطلاع بزودی یك هیئت اقتصادی مرکب از اعضاء عالیرتبه شورایعالی‌بازرگانی آنکشور، بایران می‌آیدتادربارهٔ‌توسعه‌مناسبات‌اقتصادی وطرق عملی آن با مقامات اقتصادی ایران وارد مذاکره شود.

این هیئت تااواسط ماه‌جاری‌از قاهره حرکت میکند وریاست آنرا یکی ازسفرای سابق مصر در ایران خواهد داشت.

روابط بازرگانی ایران ومصر فعلا براساس مقررات عمومی قانون تجارت استوار است وبین‌تجارایرانی وبازرگانان‌مصری برهمین‌اساس‌مبادله کالا وداد وستد ادامه دارد.

هیئت اقتصادی مصر در ایران مذاکراتی در پیرامون بسط روابط بازرگانی باوزارت اقتصاد بعمل‌خواهد اورد وراجع به‌تسهیلات لمرکی نیز گفتگوخواهد کرد تاباجرای‌تسهیلات فوق‌العاده، تجار ایرانی و مصری و همچنین تاسیسات دولتی و غیردولتی طرفین بتوانند درزمینه تامین اجناس وکالاهای موردنیاز اقدامات لازم را بعمل اورند.

یك عضو بصیروزارت اقتصادملی راجع باینکه آیامصرباایرانموافقتنامه پایاپای بازرگانی منعقد خواهد کرد یانه گفت: چون ایران ومصر هردو تهیه کننده وتولید کننده یك‌نوع مواد اولیه هستند ازاینرو معاملات‌تجاری نمیتواند مورد توجه باشد زیراایران ومصر هردوتهیه کننده چندنوع مواد اولیه کاملا مشابه هستند وازهمین نظر است که تاکنون‌هیچگونه قرار داد تجاری براساس مبادله‌جنس‌بجنس‌بین دوکشور منعقد نشده‌است.

وی گفت: درقبال این جریان، دوکشور موردبحث خواهند توانست اولا بااجرای تسهیلات گمرکی زمینه توسعه مبادلات رافراهم‌سازند وثانیا بیکدیگر اعتبارات بیشتری بدهند تا بدینطریق منظوراصلی واساسی که‌در میان است عملی گردد.

اخطار وزارت اقتصاد بفروشندگان پارچه

این‌اخطارامروزازطرف‌اداره‌تثبیت قیمت‌های‌وزارت‌اقتصاد بامضای آقای‌دکتر شادمان وزیراقتصاد برای‌فروشندگان پارچه‌صادر شده‌است: بکلیه فروشندگان پارچه‌های پشمی‌اعم‌از وارد کننده‌وعمده فروش و مغازه‌دار اخطار می‌شود که اسنادو مدارک‌مربوط بخریدپارچه‌هائی را که‌می‌فروشند هرچه زودتر باداره تثبیت‌قیمت‌های وزارت اقتصاد تسلیم نمایندتا بهای‌قطعی‌فروش‌تعیین‌وبرنمونه لاك‌و مهر شده پارچه برچسب رسمی الصاق گردد.

فروشندگانی که در اجرای این دستور مسامحه‌وتاخیر کنند موردتعقیب قرار گرفته وازفروش پارچه‌های آنان جلوگیری خواهدشد.

رئیس‌امورتثبیت‌قیمت‌های‌وزارت اقتصاددر باره‌برچسب‌های رسمی‌واین که‌با جاعلین این دونه برچسب‌هاچه معامله‌ای خواهدشد گفت:

برچسب‌های رسمی‌وزارت‌اقتصاد ملی که بوسیله خزانه داری‌کل تحت نظارت‌کمسیون چاپ اوراق بهادار‌در چاپخانه مجلس تهیه شده دارای اعتبار اوراق بهادار است وجاعلین آن برطبق مقررات مربوط بجاعلین اوراق بهادارتحت تعقیب‌مقامات قضائی کشووقرارخواهند گرفت.

ورود چای خارجی

امروز اعلام حاصل‌شد که‌طرحی ازطرف وزارت‌اقتصاد ملی‌برای‌ورود چای خارجی‌تهیه شده وبرای تصویب هیئت‌وزیران فرستاده شده‌است

بموجب مقررات این طرح‌هریك ازتجار میتواندبمقدار محدودی تحت یك شرایط خاصی چای خارجی وارد کشور نمایند.

پنج‌میلیارد فرانك‌اعتبارفرانسه

درخصوص‌پنج‌میلیاردفرانك‌اعتبار دولت‌فرانسه‌اطلاع رسید که کالاهای وارداتی‌ازفرانسه‌بمحل اعتبارمزبور خارج از صدورسهمیه مقرردرموافقت نامه بازرگانی ایران وفرانسه‌بوده‌و بالیست‌سهمیه کالاهای‌وارداتی هیچگونه ارتباطی ندارد.

امروز اخذ آرای انتخابات اتحادیه بازرگانان شروع شد

تاظهر امروز۵۸ رای بصندوق ریخته شد

شرکتهای تجارتی هم‌حق شرکت درانتخابات رادارند ونماینده

رسمی هرشرکت میتواند رای بدهد- بالغ بردو هزارکارت بازرگانی‌از وزارت اقتصاد ملی صادر شده است

همانطور که‌قبلااطلاع داده‌بودیم امروزاخذرای‌انتخابات‌اتحادیه بازرگانان آغازگردید: قبل‌ازساعت‌هشت آقای عمادمتازاستاندارتهران و هیئت‌نظار مرکب‌ازآقایان محمدرضاخرازی،حاج ابوحسین-محمدتهرانی-زوار،عاصمی نیز در عمارت‌استانداری‌حاضرشدند.

آقای عصمت‌اله غفاری نیز از طرف وزارت اقتصادملی برای‌نظارت درامر انتخابات حضورداشت.

دوصندوق از صندوقهای انتخابات را اول وقت آورده وهیئت‌نظاروآقایان استانداروفرماندارتهران صندوقها را بازکرده‌وبازرسی کردندسپس درآنرا قفل‌کرده وباتخ اطراف آنرا بسته و بمهرهریك از اعضای انجمن و مهر استانداری لاك ومهر شده دوصندوق را روی‌دومیز قرارداده‌وبرای‌هرصندوق دونفرمنشی ازکارمندان‌استانداری‌تهران تعیین شده بودند که‌پای‌صندوقها‌نشستند سپس کلیه اعضایشت میزقرار گرفته و ازساعت هشت شروع بکار کردند.

اولین کسی که ازبازرگانان آمد ورای داد آقای محمد قریشی بود.

جلوی دراستانداری دربان‌استانداری فقط کسانی را اجازه ورود میداد که کارت عکس داربازرگانی ازوزارت اقتصاد ملی دردست داشتند.

بازرگانان پس از اینکه وارد اطاق اخذ رای میشدندکارت خود را بدست یکی ازاعضای هیئت‌نظارمیداد وپس ازآنکه اسم‌وشهرت‌ومشخصات کامل ازروی‌کارت بصدای بلندخوانده میشد دونفرمنشی هااسامی‌رادردفترها ثبت میکردند ورای دهندگان‌در گوشه اطاق آراء خود را نوشته وبصندوق میریختند.

چند نفرأی خواهند داد

درمورداینکه‌چندنفرازبازرگانان دراین‌انتخابات شرکت خواهندکرد یکی‌ازاعضای‌انجمن بخبرنگار ماگفت که تاکنون بالغ بر دو هزار کارت بازرگانی دروزارت‌اقتصاد ملی‌صادر شده است ولی‌تصور نمیرود که همه بازرگانان در رای شرکت کنند و بطوریکه انتظار میرود رویهمرفته ممکن‌است ازهزارنفربیشتردررای‌دادن شرکت کنند. و امامات اینکه امروز عده‌ای مراجعه کردند یکی‌روی‌اصل شنبه واول‌هفته است که تجاراغلب‌کار های بانکی وغیره دارند ودیگربازاروبدی‌هواست،

شرکتهای تجارتی هم حق رای دارند

دراین موقع عده‌ای‌از نمایندگان شرکتهامراجعه کرده‌وقصد داشتندرای بدهند وچون‌این‌امرپیش‌بینی نشده‌بود که شرکت‌های تجارتی هم حق رای دارند یا فقط بازرگانانی که کارت بازرگانی دارند باید رای بدهند لذا فوراً جلسه هیئت‌نظارتشکیل گردید و پس‌ازشورولازم تصمیمی بشرح‌زیراتخاذ گردید:

چون‌شرکت‌های‌تجارتی‌شخصیت‌حقوقی دارند وازطرفی دارای مدیران‌متعدد میباشند.

لذادرجلسه‌مورخ ۳۲/۹/۷ انجمن نظارت اتحادیه بازرگانان موضوع مورد شورقرارگرفت‌و انجمن‌تصویب نمودکه درمورد شرکت‌ها باوکالتنامه وارائه‌کارت شرکت مربوطه نماینده آنها میتواند در انتخابات‌شرکت کند ورای شرکتی راکه وکالت دارد در صندوق بیاندازد.

در این‌موارد علاوه برثبت نام شرکت اسم نماینده شرکت نه‌وکالت نامه در دست دارد، در دفتر ثبت می‌شود.

تعداد آراء تا ظهرامروز

مقارن ساعت دوازده یکی از صندوقها درکیسه نداشته ولاك‌و مهر شد وساعت ۱۲ نیز صندوق‌دیگرلاك‌و مهر گردید.

مجموع آراء ماخوذه تا ظهر امروز ۵۸رای بود نه‌در یك صندوق ۳۱ رای ودرصندوق دیگر ۲۷ رای ریخته‌شده بود.

اخذ رای مجدداً در ساعت۲ بعد ازظهر آغازمیگردد.

یك‌شبکه‌در کافه‌مرکزی کشف گردید

دراین شبکه شش نفر ازکارمندان وزارت پست‌وتلگراف عضویت داشتند

پرونده علی‌اوف بدادگاه فرستاده‌شد

زندانیان فلك‌الافلاك تحت‌رسیدگی قرار گیرد.

بطوریکه‌ازفرمانداری‌نظامی‌اطلاع میدهندمامورین انتظامی ازوجودشبکه‌ای درکافه مرکزی واقع درپاساژمرکزی اطلاع پیداکرده بودند که در آنجا وسائل مخابره بابی‌سیم هم موجود است، بنابراین دو ساعت بعد از ظهر دیروزمامورین مربوطه بکافه‌مرکزی رفته ومشاهده کردند۱۳ نفرازاعضای این‌شبکه درآنجا مشغول طرح نقشه هستند، بلافاصله اشخاص مزبور دستگیر وبفرمانداری نظامی جلب گردیدند.

دربازرسی بدنی که ازاین عده بعمل‌آمد درجیب یکی ازآنها بنام ناصرنوبان مقداری اسنادومدارك‌رمز کشف گردید.

مامورین‌فورا منزل‌وی‌رابازرسی کردند ومقدارزیادی اسناد ومدارك وروزنامه و غیره نیز درآنجا بدست آوردند.

بطوریکه‌امروز یك‌نفرازمطلعین فرمانداری‌اظهار میداشت دراین‌شبکه شش‌نفرازاعضاء وزارت‌پست‌وتلگراف تصدی‌مغابرات تلگرافی رادراین‌شبکه بعهده داشته و علیه دولت فعالیت زیادی میکرده‌اند.

پرونده علی‌اوف بدادگاه فرستاده شد

بقراراطلاع پرونده‌آقای‌علی‌اف که چندی قبل‌طبق ماده۵ توقیف‌شده است امروزازطریق‌رکن۱ فرمانداری نظامی‌بدادگاه عالی‌جنائی فرستاده‌شد تاتحت‌رسیدگی قرار گیرد.

زندانیان‌فلك‌الافلاك

امروز پرونده زندانیان قلعه فلك‌الافلاك‌ازطریق‌رکن۱ فرمانداری نظامی بستاد ارتش‌فرستاده شد تاتمام آنها بتهران احضارشوند ودرداد‌گاه باتهام‌آنها رسیدگی بعمل‌آید وکسانی که بدون تقصیر شناخته شوند آزاد گردند‌اشخاصی که مجرمیت آنها تایید شود طبق قرارباز‌پرس مجددا به‌فلك الافلاك اعزام‌میگردند.

عده‌ای بازداشت وجمعی آزاد شدند

درچهل‌وهشت ساعت۲۳ نفر از طرف‌مامورین‌فرمانداری‌نظامی‌دستگیر وجمعی‌هم که‌رقم‌سوءظن‌ازآنها شده‌بود آزاد گردیدند.

درکمیسیونی که امروز صبح در اطاق وزیر بهداری تشکیل شد

درباره ادامه مبارزه بابیماری سل

در سراسر ایران و آماده‌ساختن یك‌مرکز مبارزه با این بیماری خطرناك تصمیماتی اتخاذگردید

ساعت چهار و نیم بعداز ظهر پریروز نمایندگان شرکت‌های جدید اتوبوسرانی درسالن‌شهربانی‌کل کشور حضور یافتند نمایندگان مزبور اسناد نمایندگی خودرا به تیمسار سر لشکر علوی‌مقدم رئیس کل شهربانی ارائه دادند و سپس باحضور آقای سرهنگ انصاری‌رئیس اداره‌راهنمائی‌ورانندگی شروع بانتخاب هیئت‌مدیره نمودندو در نتیجه آقایان نعمان، فولادی – سربازی،لشکری،شراره،رازانی،توحیدی، مجیدی،غفاری،معیری،اقبال،نصیریان وپورهاشمی بسمت هیئت‌مدیره‌خطوط اتوبوسرانی‌جدیدانتخاب شدند.

امروزتیمسار سرلشکرعلوی‌مقدم رئیس شهربانی کل کشور درموردهیئت مدیره جدید شرکتهای اتوبوسرانی به خبرنگارما گفت «منظور اصلی اداره شهربانی درتنظیم خطوط جدیدبرای جلوگیری از بی‌نظمی‌های فعلی است وتا پانزدهم آذرماه این گونه اختلال هارفع‌خواهدشدبعلاوه‌باداره‌راهنمائی‌و رانندگی دستور داده‌شده‌است که‌دقیقا در ایاب و ذهاب و ساعات حرکت اتوبوسهامراقبت بعمل‌آورد. سپس‌رئیس شهربانی‌کل کشور اضافه نمودباتشکیل ۱۸شرکت اتوبوسرانی‌وضعیت‌رانندگان وکمك رانندگان اصلاح‌میشود وامید میرود هیئت مدیره درانجام وظائف خودشان‌موفق گردندو شرکت واحد اتوبوسرانی‌راتشکیل‌دهند

اخطار شهربانی کل کشور برانندگان تاکسی

شهربانی‌کل کشور بدین‌وسیله به اطلاع عموم رانندگان تاکسی‌میرساند بمنظور سوار کردن مسافر در خیابانهاومعابرعمومی‌نباید بمحض اشاره مسافر توقف کرده و معبرعمومی راسد نموده ومانع‌حرکت سایروسائط نقلیه گردید بلکه‌وظیفه دارندچندقدم‌جلوتر بسمت‌راست رفته‌آهسته درمحل‌مناسبی درکنار پیاده‌وتوقف ومسافرراسوار یاپیاده‌نمایند.

اگرراننده‌ای برخلاف این‌دستور رفتارنماید پروانه رانندگی اواخذ و برای‌همیشه ازکارکردن درشهرممنوع خواهدبود

شهربانی کل ضمن‌اظهار تشکر از همکاری اهالی محترم انتظار داردکه دراین‌مورد بخصوص بامامورین انتظام صمیمانه همکاری فرموده و رانندگان تاکسی هاراموظف‌باجرای این‌دستور که‌برای جلوگیری ازتصادفات‌احتمالی وحفظ‌جان‌مردم ضروری‌است بنمایند

اعلی

مجمع عمومی صاحبان سهام صندوق روستائی بیرجند ساعت ۳ بعداز ظهرروزپنجشنبه ۳۲/۹/۱۹ دردفترریس بانك کشاورزی بیرجند تشکیل خواهد شد از کلیه صاحبان سهام دعوت میشود که در ساعت مقرر حضور بهم رسانند

دستورجلسه:

۱- تصویب ترازنامه سال۱۳۳۱

۲- تقلیل نرخ بهره

هیئت مدیره صندوق روستائی بیرجند

آ- ۱۱٤۳۰

آگهی

مجمع همگانی‌عادی بطور فوق‌العاده شرکت سهامی‌معادن‌ذغال سنگ ملی ایران روز دوشنبه۲۳ آذر ساعت‌نه صبح درجایگاه شرکت‌واقع در خیابان قوام السلطنه روبروی‌میدان‌موزه تشکیل‌می گردد از آقایان‌صاحبان سهام دعوت‌می‌شود که درساعت‌مقرر حضوربهم‌سانند

دستور جلسه

۱-تصمیم در باره‌سودویژه‌سال۱۳۳۰ که‌به‌سال بعدمنتقل‌شده‌است

۲-شوروتصمیم‌درموضوع پیشنهادهای هیئت‌مدیره‌راجع‌بامورشرکت

آ-۱۱٤۱٤

چرخ خیاطی ژوکی باغلب خانه‌ها راه یافته

زیرا خاطر اکثر رضایت خریداران را تامین کرده است

ژوکی دارنده جایزه استحکام و زیبائی از نمایشگاه چرخهای خیاطی

محل فروش: کلیه چرخ فروشیهای معتبر تهران و شهرستانها

آ-۱۱۳۶۸ (آگهی خورشید)

خط مستقیم کشتی رانی بین خلیج فارس و اروپا

موزولدلاین

MOIVOLD LINE

باطلاع مشتریان محترم میرساند که هرماه دوبار ازهامبورك ـ انورپ ـ لندن ـ روتردام و بنادر مدیترانه وسایر بنادر خلیج فارس و همچنین بالعکس حرکت میکند

وضعیت کشتی ها

اسم کشتی	تاریخ ورود بخرمشهر	تاریخ حرکت از خرمشهر
موس نس Mosnes		اواخر نوامبر
کنگز بورك Kongesborg	اواخر نوامبر	اواسط دسامبر
وینی Vinni	اواسط دسامبر	اوایل ژانویه

توضیح آنکه تاریخ‌های فوق تقریبی است.

برای تامین جا در کشتی و کسب اطلاعات بیشتر خوشبختند است به نماینده انحصاری خط کشتیرانی مزبور در ایران ـ خرمشهر به شرکت دلتا وتهران به نماینده آن شرکت بنشانی زیر مراجعه فرمائید

شرکت کارگو اکسپرس

خیابان سعدی ساختمان مرسدس شماره ۵۲۷ تلفن ۳۹۹۰۸ آ-۱۱۴۰۲

شما که هزاران ریال خرج ساختمان منزل خود نموده‌اید بسیار بجاست که برای رنگ کاری آن رنگ ثابت و درخشان دوکو مصرف نمائید تا یکعمر از دیدن آن لذت ببرید

رنگ دوکو سالها درخشندگی داشته و قابل شستشواست

فروشنده انحصاری: آ. حکیم و شرکاء تهران خیابان سعدی تلفن ۳۶۱۲۱

DU PONT DUCO DULUX

از هر کجا این علامت را دیدید خریداری نمائید

آ-۱۱۳۹۵

شماره ۱۲-دف ۲۸ر۸ر۳۲

آگهی مناقصه

اداره مهندسی ارتش بمقدار ۷۵ تن تیرآهن نمره ۱۲ و ۱۴ بابعاد مختلف جهت ساختمان خانه‌های افسران ودرجه‌داران لشکر ۲ زرهی نیازمند است که از طریق مناقصه خریداری مینماید.

داوطلبین شرکت در مناقصه میتوانند تا آخر وقت اداری روز ۱۴ر۹ر۳۲ بدفتر فنی اداره مهندسی ارتش واقع درخیابان پارس مراجعه و برگ شرایط ومشخصات مناقصه را دریافت دارند.

سپرده مناقصه مبلغ شصت هزار ریال است که باید قبلا بدارائی شماره ۳ واقع در اداره مهندسی ارتش پرداخت ودو برگ سپرده ضمیمه پیشنهاد گردد

پیشنهادات تا روز ۱۵ر۹ر۳۲ قبول ساعت ۱۲ صبح روز ۱۶ر۹ر۳۲ دردفتر اداره مهندسی ارتش بازوخوانده خواهدشد اداره مهندسی ارتش در رد یاقبول یك یا کلیه پیشنهادات مجاز ومختاراست.

۱۱۲۳۰-۱ ۱۰-۴ اداره مهندسی ارتش

شماره -۱۳ ردف -۲۸ر۸ر۳۲

آگهی مناقصه

اداره مهندسی ارتش مصالح ساختمانی زیررا جهت خانه‌های افسران و درجه‌داران لشکر ۲ زرهی ازطریق مناقصه خریداری می نماید.

۱- آجر فشاری	۳۰۰۰۰۰۰	قالب
۲- آهك	۷۰۰	خروار
۳- گچ	۱۰۰۰	«

داوطلبین شرکت درمناقصه می توانند تا آخر وقت اداری روز ۱۴ر۹ر۳۲ بدفتر فنی اداره مهندسی ارتش واقع درخیابان پارس مراجعه و برگ شرایط ومشخصات مناقصه را دریافت دارند.

سپرده مناقصه مبلغ ۶۰۰۰۰ ریال است که بایستی قبلا بدارائی شماره ۳ واقع در اداره مهندسی ارتش پرداخت شود و برگ سپرده ضمیمه پیشنهاد گردد.

پیشنهادات تا روز ۱۵ر۹ر۳۲ قبول وساعت ۱۰ صبح روز ۱۶ر۹ر۳۲ دردفتر فنی اداره مهندسی ارتش باز وخوانده خواهدشد. اداره مهندسی ارتش در رد یا قبول یك یا کلیه پیشنهادات مجاز ومختاراست.

۱۱۲۲۹ - ۱ ۱۰-۴ اداره مهندسی ارتش

کاشی لعابی نازك

مطابق کاشی خارجی که لعاب آن ترك نمیخورد و قیمت آن نصف کاشی‌های خارجی است برنگهای مختلف وحاشیه نقشی جهت اطاق حمام دیوار روشوئی دیوار توالت دیوار اطاق عمل بیمارستان و کاشیهای ارزان قیمت جهت آشپزخانه وغیره خیابان سپه مقابل سینما میترا خاك نگار مقدم تلفن ۳۶۳۱۷-۲۲۱۵۳ آگهی نوین آ ۱۱۴۱۵ -۶-

آگهی مزایده

پیرو آگهی مزایده مندرج در روزنامه های اطلاعات، کیهان، روزنامه رسمی، ژورنال دوتهران مورخ ۷-۸-۹-۱۳ اردیبهشت ۳۲ مجددا باطلاع میرساند ـ درحدود ۸۵۰ تن پنبه ایرانی محصول سال‌های قبل که دروثیقه بانك ملی ایران در رتردام موجود است از طریق مزایده بفروش میرسد.

مشخصات پنبه های مذکور که بشرح زیر از طرف بنگاه معروف التکس کاتون‌هاندل {Altex Kotoenhandel} مقیم رتردام در ماه مارس ۱۹۵۲ معاینه وتصدیق شده ازاین قراراست:

نوع پنبه	طول الیاف	مقدار
فیلستانی اعلا	۱۱ر۳۲	درحدود ۹۷ تن
« متوسط	«	« ۸۰ «
آمریکائی بابل	«	« ۴۹ «
« متوسط	«	« ۳۸ «
فیلستانی شیرازی اعلی	«	« ۸۰ «
« بسیاراعلی	«	« ۹۷ «
کوکرس الیاف بسیار بلند	—	« ۲۰ «
« بسیاراعلی	۱۱ر۱۶	« ۵ «
فیلستانی اعلی	«	« ۲ «
«	۳۱ر۳۲	« ۳۰ «
« متوسط	«	« ۷۳ «
امریکائی بابل	«	« ۶۵ «
« متوسط	«	« ۴ «
بومی	—	« ۲۱۱ «

شرکت کنندگان درمزایده باید سپرده‌ای بمبلغ یك میلیون ریال یا معادل آن بارزقابل انتقال وجه نقد بسپارند.

پیشنهاداتی که بدون سپرده باشد مورد توجه قرار نخواهد گرفت بانك ملی ایران پنبه‌های مذکوررا درخارج ازانبار در رتردام بخریدار تحویل میدهد ونمونه هم برای ارائه دردست ندارد وهیچگونه مسئولیتی راجع بنوع جنس وسلامت یافساد آن وهمچنین مطابقت باعدم مطابقت مقدار مذکوره دربالا بامقداری که عملا موجود است قبول نمینماید وپنبه‌های مورد بحث را وزن کرده وبهای آنرا طبق وزن خالص نقداً و بارز قابل انتقال دریافت خواهد نمود.

خریدار مکلف است حداقل نصف پنبه‌هارا درعرض ۴۵ روز وبقیه را تاپایان سه ماه پس ازامضاء قرارداد درمقابل پرداخت بها تحویل بگیرد تحویل جنس ازنوع پست شروع خواهدشد ودرصورتیکه خریدار بخواهد ابتدا از نوع بالا تحویل بگیرد باید معادل صدی ده بهای کالای مورد تحویل سپرده بعنوان ودیعه اضافی ببانك بسپارد

پرونده مزایده باید درظرف پنج روز پس از تاریخ جلسه ای که پیشنهادات بازوخوانده خواهدشد قرارداد معامله را طبق شرایط فوق امضاء وعلاوه برمبلغ یك میلیون ریال سپرده شده سه میلیون ریال دیگر بعنوان سپرده ببانك تسلیم نماید

چنانچه برنده مزایده بترتیب فوق تحمل ننماید سپرده یك میلیون ریال بلاعوض بنفع بانك ملی ایران ضبط خواهدشد. همچنین درصورتی که خریدار بتعهدات خود عمل نکند کلیه سپرده چهار میلیون ریال وسپرده‌های صدی ده بها بنفع بانك بلاعوض ضبط خواهدشد.

پیشنهاداتی که بدین مناسبت برسد ساعت ۹ صبح روز یکشنبه ۱۵ آذر ماه ۱۳۳۲ دراطاق رئیس شعبه مرکزی باحضور کمیسیونی از پایوران ارشد بانك وپیشنهاد دهندگان بازوخوانده خواهدشد و برنده مزایده تعیین خواهدشد.

این بانك دررد یاقبول پیشنهادات مختاراست.

آ-۱۱۳۸۱ ۲-۲ بانك ملی ایران

سخن

شماره ۱۲ روز یکشنبه هشتم آذر منتشر میشود در این شماره شعر معاصر مورد بحث است:

پژمان بختیاری - محمدعلی جمالزاده - علی اصغر حکمت - دکتر مهدی حمیدی - دکتر رهرای - ماماری - دکتر رعدی - زرین کوب - سایه - پروین صارمی - دکتر محمود مناعی - دکتر ذبیح‌الله صفا - نصرالله فلسفی - حسن قائمیان جلال همائی - دکتر محمد معین - دکتر مینوچهر - نادر نادرپور - حبیب‌الله یغمائی - دکتر احسان‌الله یارشاطر.

در آن باره نظر خودرا داده‌اند آ-۱۱۳۵۷ ۲-۵

فردا مجله

سپید و سیاه

رئیس: علام محمد

یك محاکمه تاریخی در پیشگاه ملت ایران

ماسرنوشت یکی از بزرگترین مردان جهان را در دست شما فرار میدهیم و از شما میخواهیم درباره او رای بدهید

فردا مجله سپید و سیاه را حتما بخوانید

و بدوستان خود بدهید و برای نشان دادن حس میهن دوستی و علاقمندی خود بسرنوشت ایران هر نفر در این محاکمه ملی شرکت کنید

فردا مجله سپید و سیاه را فراندم میکند

آ-۱۱۴۳۶-۱

خوردسالان ایران

نشریه مخصوص کودکان وجوانان

شامل داستان مصور - داستان شیرین «آموزشگاه خان خان» کاردستی صفحه مخصوص دختران - یك داستان جالب وجذاب - صفحه حکیمباشی - پست خوردسالان - عکاسی - مسابقات - سرگرمیها - بخش پدران ومادران - مقاله‌ای راجع به پارسی نوشتن - صفحه کودکان مشتمل برسرگرمیها و داستان و مسابقه نقاشی روز دوشنبه بیهای ۳ر۵ ریال منتشر میشود.

آ-۱۱۴۳۸

قلم ضد رماتیسم

برای کمردرد - پادرد - رماتیسم - هر نوع درد های دست وشانه استعمال آن بی اذیت و آسان است.

عمده فروشی داروئی شاد - جزئی فروشی داروخانه‌های معتبر

آ-۱۱۳۷۵

آ-۱۱۴۱۸

کاشه زالژین

ZALGINE

دافع درد ها بویژه دندان درد

آ-۱۱۳۹۷-۱ ۱۰-۱

اینجانبه مدتها بسر درد مداوم دچار بوده وبدکترهای متعدد مراجعه ومعالجه نشدم تااینکه جناب آقای دکتر ابراهیم سمیعی بایك آزمایش ماهرانه نوع مرض راتشخیص وبایك عمل جراحی از عذاب دائمی ومرك حتمی نجاتم دادند بدین وسیله ازایشان تشکر نموده وبهم میهنان خودتوصیه می نمایم ازحذاقت ومهارت این دکترشریف استفاده نمایند.

۱۱۴۰۹- بانو بتول حجت

فیلم و کاغذ عکاسی آدوکس

ADOX

دوربین های جدید آدوکس وفلم رادیولژی و دندان آدوکس رسید

نماینده انحصاری دراپران وخاورمیانه تجارتخانه نیالاسرای روشن تلفن ۳۸۴۲۶

آ-۱۱۴۱۶-۱- (نوین)

BURGESS BATTERIES

باطری برجیس

۱۵ ساعتی

باطریهای ۴۵-۴۵ ضخیم وبارك ۹۱ دقت ۱۲۰۰ ساعتی بزرگ تضمین شده برای آب وهوای ایران ازنمایندگان شهرستانها خریداری نمائید.

تهران: اردیبهشت - خیابان فردوسی تلفن ۴۲۳۸۸

آ-۱۱۳۹۰

کارمندان محترم دارائی

بازرگانی پارك خریدار زمین‌های شماست انتهای خیابان بهار مقابل کوچه شلیبا

آ-۱۱۳۶۷

قرص کینوپال

CHINOPAL

معالج حتمی گریپ - نزله - آنفلوانزا - سرماخوردگی و کلیه عوارض آن

آ-۲۱۳۸۹ ۱۰-۱

صاحب امتیاز و مدیر مسئول: عباس مسعودی

شرکت سهامی چاپ ... خیابان ... تلفن ...

سالویطه معالج روماتیسم - سیاتیك - نقرس - دردهای استخوان - بیماریهای کلیه و کبد - سوء هاضمه و فشار خون

اطلاعات

نخست وزیر در حضور شاهنشاه

ساعت یازده بامداد امروز تیمسار سپهبد زاهدی نخست وزیر در کاخ اختصاصی بحضور ملوکانه شرفیاب شدند و گزارش امور جاری را بعرض شاهنشاه رسانیدند. آقای نخست وزیر ناهار را نیز در حضور اعلیحضرت همایونی صرف کردند.

بازدید شاهپور غلامرضا از پالایشگاه آبادان

والاحضرت شاهپور غلامرضا که برای حضور در مراسم اسب دوانی پائیز عصر سه شنبه وارد خرمشهر شده بودند روز چهارشنبه از پالایشگاه آبادان بازدید کردند روز جمعه باتفاق همراهان درمیدان اسب دوانی حضور یافتند قبل از شروع مسابقات پیاپی که متضمن مراتب شاهدوستی ومیهن پرستی قاطبه اهالی بندر معشور بود از طرف نماینده اهالی قرائت شد

باشگاه سوارکاران آبادان نیز هدیه‌ای که بری باشگاه سوارکاران تهران تهیه کرده بود تقدیم والاحضرت شاهپور غلامرضا کرده

نخست وزیر در اداره تسلیحات ارتش

تیمسار سپهبد زاهدی نخست وزیر، هنگام بازدید آلات ساخته شده درکارخانجات تسلیحات ارتش. آقایان جهانبانی معاون وزارت کشور و مهندس حبیب نفیسی و مستردادن نیز در دین عکس دیده میشوند

روز پنجشنبه آقای نخست وزیر در کارخانجات اسلحه سازی ارتش واقع در دوشان تپه حضور یافته از قسمت‌های مختلف آنجا بازدید کردند ونمونه های ادوات صنعتی را که سازمان صنایع کشور بکارخانجات ارتش سفارش داده وساخته شده است ملاحظه نمودند.

یك کلاس رانندگی ویك کلاس کمك مهندسی

از طرف بنگاه عمران تاسیس شده است

بنگاه عمران برای آشنائی بازرسان خود باصول رانندگی و برای اینکه ایاب وذهاب ورسیدگی بکارهای ساختمانی در شهرستانها و دهات دچار وقفه نگردد تصمیم گرفته است کلاس مخصوص رانندگی برای تعلیم دادن اصول فنی رانندگی به کارشناسان خود تاسیس نماید.

بقرار اطلاع اخیرا این کلاس از طرف بنگاه عمران مفتوح شده و همه روزه کارمندان مزبور در آن کلاس مشغول فراگرفتن تعلیمات لازم هستند همچنین چون لازم بود برای نظارت در ساختمانهای دهات بازرسانی که باصول فنی ساختمان آشنا باشند از طرف بنگاه احزام شوند لذا یك کلاس کمك مهندسی از طرف بنگاه تاسیس شده است وعده‌ای از کارمندان فنی در آن کلاس مشغول فراگرفتن اصول کمك مهندسی میباشند.

طرح تشکیل آموزشگاه حرفه‌ای در زندان

بطوریکه قبلا اطلاع دادیم کمیسیونی مرکب از نمایندگان فرمانداری نظامی، وزارت دادگستری وشهربانی کل کشور برای تهیه یك آموزشگاه حرفه‌ای در زندان تشکیل یافت.

دراین کمیسیون درجلسات متعدد برای تهیه محل وپیش بینی وسایل مربوطه وتعیین بودجه مذاکره بعمل آمد وبطوریکه یکی از آقایان اعضای کمیسیون مزبور بخبرنگار ما اظهار داشت کمیسیون مزبور طرح نهائی تشکیل آموزشگاه حرفه‌ای را با تعیین بودجه آن تنظیم و برای تصویب تقدیم آقای نخست وزیر کرده است.

بموجب این طرح آموزشگاهی مرکب از شعبات نجاری وآهنگری وسایر فنون هنری در زندان تشکیل خواهد شد و زندانیان ملزم هستند که طبق برنامه قسمتی از اوقات خود را در آموزشگاه بفراگرفتن فنون مزبور صرف نمایند.

آگهی

جهت استحضار افراد محترم صنف بستنی فروش و کافه‌های بدون نوشابه بموجب نامه ۹۱ - ۳۲٫۹٫۵ جناب آقای علی شرف الاسلامی از ریاست صنف مستغنی وامور مربوطه را باینجانب دبیر اتحادیه واگذار نموده است.

خواهشمند است برای هرگونه امور صنفی همه روزه از ساعت ۱۱ الی ۷ بعدازظهر بدفتر اینجانب واقع در خیابان مولوی قنات آباد جنب مسجد قنات آباد مراجعه فرمایند آ-۱۱۴۵۱ دبیر اتحادیه - دادگر

آ-۱۱۳۹۹

مصاحبه با وزیر امور خارجه

متن کامل نطق ایدن برای مطالعه دولت از لندن خواسته شده است - وزیر امور خارجه کلیه انتشارات اخیر خبرگزاریها را درباره مفاد پیام ایدن تکذیب نمود

پیام ایدن امشب در جلسه هیئت دولت مطرح میشود

امروز پس از ظهر آقای (اشر) وزیر مختار سوئیس در ایران متن پیام آقای ایدن وزیر امور خارجه بشاه را باقای انتظام وزیر امور خارجه ایران تسلیم داشت خبرنگار ما بملاقات آقای انتظام رفت تا درباره وصول این پیام ونظریات دولت نسبت باخبار وشایعاتی که در این روزها راجع بپیام ایدن و فعالیتهائی که برای حل مسئله نفت جریان دارد اطلاعاتی کسب نماید.

باید در هیئت دولت مطرح شود

اولین سئوال خبرنگار ما از آقای وزیر امور خارجه راجع بمفاد پیام آقای ایدن وزیر امور خارجه ایران بود

آقای انتظام در جواب این سئوال اظهار داشت البته اطلاع دارید که متن پیام را امروز آقای وزیر مختار سوئیس که حافظ منافع انگلستان در ایران میباشد بعنده تسلیم داشت ولی این پیام بایستی در جلسه هیئت دولت مطرح شود تا چنانچه توافق نظری نسبت بان اظهار شد آنوقت متن آن در دسترس جراید قرار گیرد

جلسه هیئت دولت امشب تشکیل خواهد شد و تصور میکنم فرصت اینکار دست دهد که این پیام مورد مطالعه قرار گیرد.

همان است پیام تغییر کند

سئوال شد آیا انتشار مفاد پیام قبل از طرح در هیئت دولت اشکالی در بر دارد؟

آقای وزیر خارجه جواب داد این یك اصل کلی است که در اغلب ممالك رعایت میشود یعنی وقتی پیشنهادی یا پیامی از طرف دولتی بدولت دیگر رسید طرفین مفاد آن پیام یا پیشنهاد را قبل از انتشار مورد مطالعه قرار میدهند تا اگر اشکالی در متن آن بنظر هریك از طرفین رسید با تجدید مذاکرات آنرا بر طرف نمایند وپس از اینکه طرفین در متن پیشنهاد یا پیام مبادله توافق نظر حاصل نمودند آنگاه مبادرت بانتشار آن می نمایند اکنون پیامی که از طرف آقای ایدن بدولت ایران واصل گردیده بایستی قبلا در هیئت دولت مطرح گردد و چه بسا که دولت نسبت بآن موافقت نداشته باشد.

دراین صورت با تجدید مذاکرات احتمال دارد در متن پیامی که امروز بدست بنده رسیده از ناحیه مقامات مسئول انگلستان جرح و تعدیل شود بهر حال همین قدر که نسبت به متن پیام آقای ایدن بین طرفین توافق نظر حاصل شد انتشار مفاد آن از نظر دولت ایران اشکالی نخواهد داشت.

همه مورد تکذیب است

از آقای وزیر خارجه سئوال شد اخبار و مطالبی که تابحال از طرف خبرگزاریهای خارجی و یا مطبوعات داخلی راجع بمفاد این پیام انتشار یافته تا چه حد مورد تایید جنابعالی است؟ آقای انتظام گفت: چون بنده مجاز نیستم قبل از طرح این پیام در هیئت دولت و اتخاذ تصمیم نسبت به آن، مطلبی از مفاد آن اظهار کنم بنابراین وزارت خارجه خود را مجاز میداند که درباره این پیام و مفاد آن در خبرگزاریهای خارجی و مطبوعات داخلی انتشار یافته باشد همه را تکذیب کند

پیرامون نطق ایدن

سئوال شد نظر دولت نسبت به اظهارات اخیر آقای ایدن وزیر امور خارجه انگلیس در مجلس عوام آن کشور که گفته است شناسائی ملی شدن صنایع نفت از جانب دولت انگلیس مشروط به دریافت غرامت از دولت ایران است چیست؟

آقای وزیر امور خارجه جواب داد: نطق آقای ایدن بطور ناقص و پراکنده به وزارت امور خارجه رسیده و دولت هنوز از متن کامل نطق آقای ایدن اطلاع کامل ندارد تا بتوان نسبت بان اظهار نظر نمود بهمین جهت امروز نطق کامل آقای ایدن خواسته شده است ولی بنده از این نکته را لازم میدانم که ما همیشه اصل غرامت را قبول داشته‌ایم.

روی کلیات توافق شده

در این هنگام از آقای وزیر خارجه نسبت بقضیه نفت وارتباط آن با برقراری روابط سیاسی و نظر دولت نسبت باین دو امر سئوال شد.

آقای انتظام در جواب اظهار داشت فقط میتوانم عرض کنم پرونده تجدید رابطه با پرونده مشکل نفت تا حدی از یکدیگر تفکیك شده بنظر میرسد و مذاکرات درباره حل قضیه نفت نمیتواند مسئله تجدید رابطه را درصورت توافق نظر طرفین بعقب بیاندازد.

تمام سعی خود را خواهیم کرد

نظر آقای انتظام نسبت بمذاکراتی که درباره نفت و تجدید رابطه تا بحال صورت گرفته سئوال شد وی در جواب گفت: فقط در جواب این سئوال شما که شامل تمام اقدامات و مذاکرات اخیر دولت می باشد عرض میکنم که دولت در مذاکرات خود تمام سعی و کوشش خود را بکار برده و میبرد که حداکثر استیفای حقوق ملت ایران در قضیه نفت بشود وضمنا سوء تفاهماتی را که در گذشته پیش آمده وموجب زیان برای هر دو طرف بوده برطرف نماید.

آیت‌الله بهبهانی بتهران وارد شدند

آیت‌الله دچار عارضه سرماخوردگی شده و بتجویز پزشکان استراحت کرده‌اند

بطوریکه قبلا اطلاع دادیم حضرت آیت‌الله بهبهانی که چندی قبل برای تشرف باستان قدس رضوی بمشهد عزیمت کرده بودند روز یکشنبه هفته گذشته با اتومبیل از مشهد مراجعت کردند وقرار بود که عصر روز سه‌شنبه وارد تهران شوند ولی هنگام ورود بشاهرود بر حسب تقاضای عده ای از آقایان علماء آیت‌الله دو شبانروز در آنجا توقف کردند و روز پنجشنبه ساعت ۸ صبح با فدق همراهان با اتوبوس از شاهرود حرکت نمودند و ساعت هشت بعد از ظهر وارد تهران شدند

با اینکه حضرت آیت‌الله بهبهانی قصد داشتند بدون انجام مراسم استقبال بتهران ورود نمایند و روز ورود خود را بتهران اطلاع نداده بودند معذلك جمعی از آقایان علماء وحجج اسلام وعده‌ای از بازرگانان تا سه کیلومتری شهر ایشان را استقبال کردند.

حضرت آیت‌الله بهبهانی در این راه بعارضه سرماخوردگی شدید مبتلا شده‌اند و از طریق تجویز پزشکان در منزل استراحت کرده‌اند امروز ساعت نه صبح آقای دکتر بورقانی بعادت نمود.

سرتیپ صفاری شهردار تهران ضمن یك مصاحبه مطبوعاتی اظهار داشت:

مطالعات لازم برای تامین ارزاق، تعیین نرخ اجناس و نظافت و تعمیرات شهر بعمل آمده است

صبح امروز آقای سرتیپ صفاری شهردار تهران ضمن یك مصاحبه مطبوعاتی درخصوص برنامه کار و نظریات اصلاحی خود در امور شهر تهران بخبرنگاران جراید اظهار داشت:

اینجانب با استفاده از تجاربی که در مدت یازده سال معاونت شهرداری تهران اندوخته‌ام برنامه جدیدی برای اصلاح امور شهر تهیه و تنظیم نموده‌ام اینجانب سعی دارم که در وهله نخست نرخهای اجناس را طوری ترتیب دهم که قابل اجرا باشد.

آقای شهردار درباره علل وجهات افزایش نرخ اجناس که در اثر رکود و بحران اقتصادی چند ساله اخیر ترقی نرخ اسعار، آشفتگی اوضاع اجتماعی روی داده شرحی ایراد کرد و ضامن نمود که بازرسیها و اسعار راهها نیز مزید برعلت بوده است

اکنون نرخ بعضی اجناس درجه اول از قبیل گوشت وذغال معین شده و ضمانت بهبود یافته وامید است نسبت به تعیین نرخ سایر اجناس هم با اهمال دقت مطالعه واقدام شود.

آقای شهردار درباره نظافت شهر اظهار داشت با بررسی مختصری که بعمل آمده معلوم میشود شهرداری برای تنظیف شهر تهران وسائل تنظیف بحد کافی ندارد و بدینجهت مشغول اقدام هستیم که وسائل تنظیف بحد کافی فراهم ودراختیار مامورین بگذاریم ودرصدد هستیم که در آتیه اصولا طرز تنظیف راعوض نموده بطرز مدرن‌تری در آوریم

در قسمت سوم برنامه که اصلاح معابر است عجالتا تعلیماتی از لحاظ تعمیرات داده شده و برای اسفالت خیابانها و پیاده روها نیز اقداماتی در جریان است

برای رفع سوء تفاهم

چون عده‌ای از دوستان و آشنایان درباره مندرجات یکی از روزنامه ها که کارکنان آن با اینجانب تشابه اسمی دارند تذکراتی داده‌اند بدینوسیله باطلاع میرساند که اینجانب بعد از ۲۸ مرداد هیچگونه فعالیت مطبوعاتی نداشته ومندرجات روزنامه مزبور ارتباطی باینجانب ندارد.

آ-۱۱۵۶۳ سید شمس الدین قنات آبادی

خلاصه بقیه خبرهای کشور

• خبر رسیده از بجنورد حاکی است والاحضرت شاهپور علیرضا صبح روز ۴ شنبه ۴ آذر بطرف «سلقان» حرکت نمودند.

• بنابدستور آقای نخست وزیر کمیسیونی برای رسیدگی بکارقضات و کارمندانی که در دادگستری و ثبت کل از کار بر کنار شده اند تشکیل شده است ولی چون آقای دکتر سجادی یکی از اعضای کمیسیون از عضویت استعفا داده است رسیدگی بموضوع موکول به تعیین جانشین وی شده است

• روز پنجشنبه آیت‌الله کاشانی از نمایندگان غیر مستغنی مجلس شورا ایلی دعوت نموده بودند که بمنظور تشکیل جلسه‌ای قبل از ظهر امروز در مجلس شورای ملی حضور یابند ولی صبح امروز از طرف ایشان مجددا بآقایان نمایندگان اطلاع داده شد که فعلا از تشکیل جلسه انصراف حاصل شده و چنانچه انعقاد جلسه‌ای از نمایندگان غیر مستغنی ضرورت یافت بعدا اطلاع داده خواهد شد.

• قبل از ظهر امروز آقایان احمد فرامرزی • افشار صادقی • حمیدیه • پور سرتیپ • نمایندگان غیر مستغنی مجلس شورای ملی در کاخ وزارت امور خارجه با آقای نخست وزیر ملاقات نمودند.

• ساعت نه و نیم صبح امروز آقای اشروزیر مختار سوئیس- ساعت یازده آقای شریف شیخوویچ وزیر مختار یوگوسلاوی- ساعت یازده و نیم آقای فرانسوا کوله سفیر کبیر فرانسه و ساعت دوازده آقای لوی هندرسن سفیر کبیر امریکا با آقای عبدالله انتظام وزیر امور خارجه ملاقات کردند آقای وزیر مختار یوگوسلاوی از آقای مفتاح معاون وزارت امور خارجه نیز ملاقات کرد.

• انجمن خاورمیانه در امریکا یك کنفرانس یك روزه ترتیب داد که در آن راجع باوضاع جدید ایران بحث و مذاکره بعمل بیاید. دراین کنفرانس هنری باپرود معاون وزارت امور خارجه امریکا سخنرانی خواهد نمود کنفرانس روز ۲۱ آذر تشکیل خواهد شد و برنامه آن مذاکره درباره تحولات سیاسی و اقتصادی ایران است

• بطوریکه از وزارت پست وتلگراف اطلاع میدهند از پریروز ساعات کار باهمه دوستان در روزهای شنبه ۲ شنبه ۳ شنبه و ۵ شنبه از ساعت هفت وچهل وپنج دقیقه تا ساعت ده و بیست دقیقه صبح تعیین شده است.

• از ساعت هفت بعد از ظهر روز پنج شنبه بنابدعوت آقای لاورنتیف سفیر کبیر اتحاد جماهیر شوروی عده‌ای از رجال دولت وزیران و نمایندگان سیاسی مقیم پایتخت در باشگاه کلنی شوروی حضور بهم رسانیدند. ابتدا از مدعوین پذیرائی بعمل آمد وبعد یك حلقه فیلم بنام (صحنه دلیران) که در شوروی تهیه شده بود بمعرض نمایش گذاشته شد

• از طرف آقای وزیر پست و تلگراف و تلفن باداره کل پست دستور داده شده است یکی از سالنهای پست تهران را برای محل کنفرانس وسینما تخصیص بدهند تا برای تکمیل اطلاعات فنی وعلمی واداری کارمندان وزارتخانه سخن رانیهای مفید ایراد وفیلمهای صنعتی نمایش داده شود.

• امروز دادگاه تجدید نظر برای رسیدگی بحکم برائت متهمین قتل افشار طوس تشکیل وپس از قرائت پرونده به متهمین و وکلای مدافع آنها اخطار شد که در جلسه تجدید نظر حضور یابند.

• بعدازظهر امروز با افتخار هیئت کارشناسان صندوق بین المللی پول در بانکملی مجلس ضیافتی برپا است که در آن آقایان وزیران وعده‌ای از مدیران بانکها شرکت خواهند داشت

• خبر اسرویس سریع السیر روزانه پستی بین تهران وخراسان برقرار شده ومراسلات ومطبوعات در عرض ۲۶ الی ۲۷ ساعت بین این دو نقطه حمل و نقل میشود. دوره خط خراسان در خطوط تهران - تبریز و تهران شیراز و تهران رشت و تهران - مازندران سرویس پستی سریع السیر دائر است

• از ظهر امروز اولین برف در تهران شروع بباریدن نمود. این برف بدنبال یك بارندگی دوازده ساعته شروع شد.

• امروز آقای دکتر امینی وزیر دارائی در اداره کل درآمدها حضور یافته وباتفاق آقای خطاطان مدیر کل اداره مزبور بیازدید قسمت‌های مربوطه پرداختند در تمام قسمتها از طرف آقایان خطاطان ومتصدیان مربوطه توضیحات لازم داده شد. آقای وزیر دارائی در خلال بازدید بامؤدبانی که مراجعه نموده بودند تماس گرفت وراجع به تسریع کار و جلب رضایت آنها بمسئولین امر دستور های لازم داد.

• آقایان سرهنگ دکتر خطیب شهیدی و سرهنگ دکتر نبوی که هفته گذشته بفرمان اعلیحضرت همایون شاهنشاه وبدستور آقای نخست وزیر برای عیادت حضرت آیت‌الله طباطبائی به نجف اشرف عزیمت کرده بودند به تهران باز گشتند

• دیروز یکی از کارگران کارخانه سیلو در حین کار بین دو والن بارکش دستی ماند و در نتیجه در گذشت کارگر مزبور عوض فرزند اصغر نام داشت وهنگامیکه مشغول کار بود ناگهان یك واگن کوچك بطرف وی آمد. عوض خواست از جلوی واگن به کناری برود اما یك واگن دیگر از مقابل سوی او آمد و وی در میان دو واگن کبیر فرد ضربه وارده بحدی بود که قسمتی از احشاء کارگر مزبور پاره شد. وی را به بیمارستان راه آهن بردند اما در گذشت

• گزارش تلگرافی از بانه حاکی است که بواسطه نزول برف و کولاك که هنوز هم ادامه دارد جاده‌ها مسدود وعبور و مرور بین سقز و بانه بکلی قطع گردیده است.

• بقرار اطلاع دیروز هشت نفر از اهالی کناباد باتهام وابستگی بحزب منحله توده بوسیله پاسگاه ژاندارمری کناباد بازداشت شدند.

• دانش آموزان مدارس که مشمول استفاده از کمك هزینه تحصیلی شده‌اند لیست آنان قبلا تهیه گردیده بود هفته روز دو وزارت فرهنگ حاضر شده وجوه مربوطه را دریافت مینمایند.

امروز اخذ آرای انتخابات اتحادیه بازرگانان شروع شد

یکی از بازرگانان رای خود را در صندوق میاندازد در پشت میز نیز آقایان اعضای هیئت نظار و استاندار تهران دیده میشوند

جریان آغاز انتخابات را درصفحه ششم مطالعه فرمائید