اطلاعات

سلام عید مبعث در پیشگاه اعلیحضرت همایونی

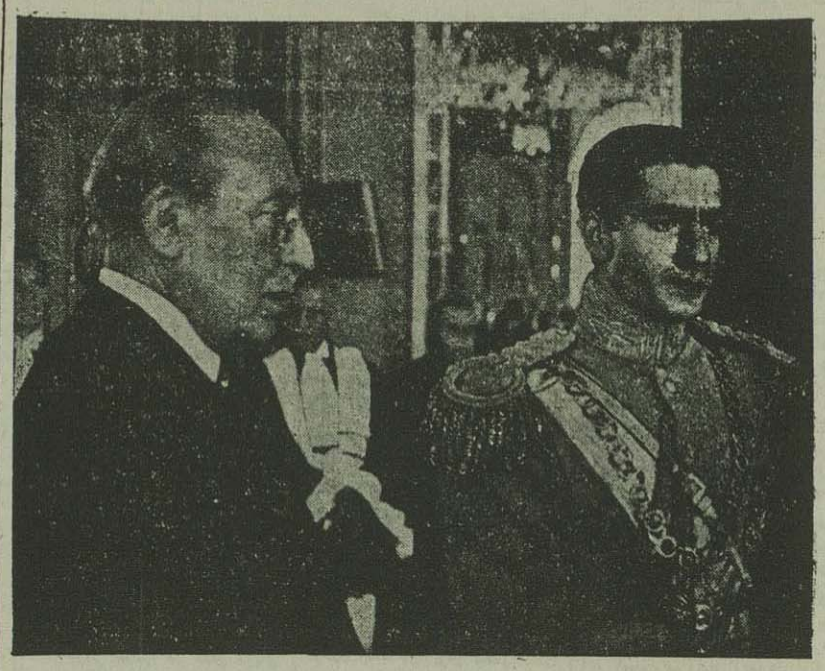

شاه در حالی که آقای نخست وزیر (گراور بالا) و آقای وزیر دربار و آقای رئیس تشریفات سلطنتی در حضور ایشان بودند در تالار موزه از جلوی طبقات مختلف گذشتند و تبریکات عید سعید مبعث را که نمایندگان طبقات عرضه میداشتند با ابراز محبت و قدردانی پاسخ میدادند - این عکس هنگامی برداشته شده است که اعلیحضرت همایونی با قضات مشغول صحبت میباشند .

آئین سلام

صحن عمارت گلستان جلوی تالار موزه از طبقات مختلفی که برای شرفیابی و عرض تبریک عید سعید مبعث حضور یافته بودند پر شده بود .

هر صنف و طبقه لباس رسمی مخصوص بخود را پوشیده بودند ژاکت و کلاه بلند لباس رسمی نمایندگان مجلس شورای ملی بود، لباده های گشاد و شنل و کلاه های براق دار با سردوشی های ملیله دوزی مخصوص قضاة عالی رتبه دادگستری بود ، لباده های گشاد با سر دوشی های سرخ و ملیله دوزی و کلاه های منگوله دار مخصوص استادان دانشگاه بود ، کلاه های پر دار و لباس های ملیله دوزی مخصوص معاونین و مدیران کل و رؤسای عالی رتبه ادارات بود .

از کانون وکلا پنج نفر بالباس رسمی مخصوص بخود و از کانون سردفتران نیز پنج نفر با ژاکت و کلاه بلند برای اولین بار در آئین سلام شرکت جسته بودند .

چون بعضی از آقایان وزیران هنوز لباس رسمی ملیله دوزی تهیه نکرده بودند هیئت دولت دیروز عموماً با لباس ژاکت شرفیابی حاصل نمودند.

***

ساعت ۹ و نیم صبح در دو طرف تخت طاووس و تخت نادری در تالار موزه مطابق برنامه تشریفات سلطنتی طبقات مختلف قرار گرفتند.

سمت راست تخت سلطنتی اول هیئت دولت، بعد رئیس الوزراء ها و وزیران سابق و رجال . بعد قضاة عالی مقام و رؤسای وزارت دادگستری و سایر وزارتخانه ها و در سمت چپ اول نمایندگان مجلس شورای ملی و بعد عده از کارمندان وزارتخانها و مدیران جراید و رؤسای بنگاههای ملی ایستاده بودند

شاهنشاه در حالی که لباس تمام رسمی دربر فرموده بودند باتفاق وزیر دربار و رئیس تشریفات سلطنتی بتالار تشریف فرما گردیده و در کنار تخت نادری قرار گرفتند در همین موقع آقای قوام نخست وزیر ازطرف هیئت وزیران و کارمندان دولت عید سعید مبعث را حضور ملوکانه تبریک و تهنیت عرض نموده وذات شاهانه در پاسخ اظهار تشکر و قدردانی فرموده و مراتب تهنیت خویش را بعموم کارمندان دولت ابلاغ نمودند .

بعد اعلیحضرت همایونی بطرف صف نمایندگان مجلس که در پیشاپیش آن آقای اسفندیاری قرار داشتند توجه فرموده و آقای رئیس مجلس بنام نمایندگان ملت در طی نطق مختصری تبریک عید مبعث و اهمیت این روز بزرگ را بعرض همایونی رسانیده و اعلیحضرت همایونی با ابراز مسرت و خوشوقتی جواب تبریک نمایندگان را دادند و در پایان فرمودند «این عید سعید بهمه ملت ایران مبارک باد»

سپس بطرف صف رئیس الوزراء ها و وزیران سابق و رجال متوجه گردیدند و آقای دکتر متین دفتری تبریک عرض نمودند و شاهنشاه پس از ابراز قدردانی جلوی قضاة قرار گرفته و آقای حاج سید نصرالله تقوی رئیس دیوان عالی کشور بنام قضاة دادگستری تهنیت عید سعید را معروض داشتند .

اعلیحضرت همایونی از جلوی ردیف نمایندگان و رؤسای وزارتخانه ها و مدیران جراید و بنگاههای ملی بترتیبی که در تالار قرار گرفته بودند عبور فرموده و نسبت بهمهٔ طبقات اظهار محبت و لطف و از احساسات عموم ابراز مسرت و قدردانی فرمودند. در جلوی صف جراید آقای ملکی مدیر روز نامه ستاره از پیشگاه همایون استدعا نمودند اجازه فرمایند که در سلام های آینده تمام مدیران جراید افتخار شرفیابی حاصل نمایند!

این مراسم نزدیک سه ربع ساعت بطول انجامید وسپس ذات شاهانه در کاخ برلیان افسران ارشد را پذیرفتند ودر ساعت ده و نیم بسعدآباد تشریف فرما گردیدند و در آنجا علما، وحجج اسلام درکاخ سفید حضور ملوکانه برای عرض تبریک شرفیاب شدند .

هنگام تشریف فرمائی شاه بکاخ گلستان و بازگشت ایشان بسعد آباد احساسات شایان تقدیری از طرف جمعیت زیادی که اطراف خیابان های معبر ملوکانه را احاطه نموده بودند ابراز گردید وشاهنشاه با اشاره سر و دست از احساسات پاک و بی آلایش مردم اظهار امتنان می فرمودند .

خبرهای کشور

در کاخ ایبض

ساعت پنج بعد از ظهر پریروز هیئت دولت جدید در کاخ ایبض حضور بهم رسانیده واولین جلسه هیئت وزیران تشکیل گردید .

پیش از تشکیل جلسه آقای وزیر مختار انگلیس در کاخ ایبض حضور بهم رسانیده آقای نخست وزیر را ملاقات و مدتی مشغول مذاکره بودند.

عصر روز یکشنبه ازطرف آقای نخست وزیر هیئت دولت جدید بکلیه استانداران و فرمانداران ضمن بخشنامه تلگرافی ابلاغ شد از طرف وزارت خارجه نیز تشکیل کابینه بکلیه سفارتخانه های ایران اطلاع داده شده است .

حضور در وزارتخانه‌ها

امروز از اول وقت آقایان وزیران در وزارتخانه های مربوطه حضور یافته ومشغول کار شدند رؤسای ادارات هر وزارتخانه آقایان وزیران را ملاقات و مراسم معرفی و آشنائی بعمل آمد .

آقای نخست وزیر نیز ساعت ۸ صبح بوزارت دارائی رفته و تا ساعت ده و نیم در آنوزارتخانه مشغول رسیدگی بامور بودند ودستورهای مقتضی صادر نمودند واز آنجا در کاخ ایبض حضور یافتند آقای ساعد وزیر امور خارجه ایشان را ملاقات و تا مدتی راجع بکارهای وزارت امور خارجه مذاکره میکردند

آقای رئیس اداره کل امنیه نیز گزارش کارهای اداره امنیه را به آقای نخست وزیر دادند.

وزرای مشاور

محل کار وزرای مشاور هنوز معین نشده است ولی از قرار معلوم دو نفر آقایان وزرای مشاور (آقای مستشار الدوله وآقای حکیم الملک) درهمان کاخ ایبض مشغول کار خواهند شد ودر جلسات هیئت وزیران مرتباً شرکت خواهند نمود ودرکارها ومسائل جاری که درهیئت وزیران مطرح خواهد شد نظر میدهند و شرکت دارند در عین حال ممکن است آقایان وزرای مشاور نظریات خود را در باره امور مختلف وزارتخانه ها واداره های دولتی پیشنهاد و در هر موقع راهنمائی های لازم را بنمایند .

تلگراف بمقصد عراق

بواسطه خرابی سیم تا اطلاع ثانوی از هیچ راهی تلگراف بمقصد کشور عراق بذیرفته نمیشود ونیز سیم فائو به بصره خراب است تا اطلاع ثانوی ازطریق نامبرده تلگراف قبول نمیشود .

کفیل دارائی کلیایگان

آقای تقی انتخابی بکفالت دارائی مالی واقتصادی شهرستان کلیایگان منصوب گردیدند .

عطیه ملوکانه بهمدان

از چندی باینطرف برای آوردن آب از دهستان ابرو بشهرستان همدان از طرف مامورین اقدامات لازم شده بود مهندس وزارت کشور محل را معاینه و نقشه آنرا تهیه کرده بود و چون تامین هزینه آن از بودجه شهرداری همدان میسر نبود مراتب بعرض اعلیحضرت همایونی رسیده ومقرر فرمودند یک میلیون و دویست هزار ریال برای رفاه اهالی همدان و آوردن آب به آن شهرستان پرداخته شود .

چند روز پیش اولین جلسه مربوط به آوردن آب دهستان ابرو در شهرداری همدان تشکیل گردیده وپس از اظهار تشکر و سپاسگزاری از عطیه ملوکانه و مطالعات کامل تصمیم گرفته اند طبق نقشه ای که تهیه شده نخست ملک را بنام شهرداری خریداری کنند و سپس آب را فعلا بوسیله جوی بشهر برسانند تا موقع مقتضی برای تهیه وسایل لوله کشی اقدام شود .

تسلیم اظهار نامه برای کالای موجود

اداره نظارت و اجرای قانون منع احتکار بموجب ماده ۱۹ و ۲۱ آئین نامه قانون جلوگیری از احتکار بکلیه بازرگانان و پیشه وران ودارندگان کالا و مواد خواربار اخطار نموده که بایستی از برزن های شهرداری و کلانتری های تهران برگ های اظهار نامه را دریافت نموده وکلیه کالا ها ومواد موجود، خواربار خود را تعیین نموده ودر ظرف مدت ۱۵ روز پیهمان مراکزی که اظهار نامه گرفته اند مسترد دارند و هر کس از تسلیم اظهار نامه خودداری نماید محتکر شناخته شده وتعقیب خواهد شد .

سرقت اتومبیل

شب جمعه ساعت ۸ و نیم اتومبیل فرد کروکی سیستم ۲۶ متعلق به آقای دکتر یزدی که مسافر بین آقایان محمد یزدی ، عباس نراقی ، جلال یزدی بود ندو بشمیران میرفتند در خیابان پیر جمالی سر جاده شمیران توقف میکند تا از یکی از دوستان خود دیدن نمایند و چند دقیقه بعد که مراجعت میکنند اتومبیل را نمی بینند فوراً در جستجو بر آمده و مستقیماً به آقای سرپاس رادسر مراجعه میکنند آقای رئیس شهربانی بلافاصله دستور های لازم صادر مینمایند در نتیجه پریروز صبح در نزدیکی کار خانه برق بیرون دروازه دوشان تپه اتومبیل را در حالیکه لاستیکها و باطری آن و مقداری یدکی ها و هم چنین کیف متعلق به آقای نراقی و کیف متعلق به آقای دکتر یزدی را ربوده بودند پیدا می کنند اکنون شهربانی جداً مشغول تعقیب سارقین میباشد .

دنیا در ۲۴ ساعت اخیر

نبردهای جبهه‌های شوروی

جبهه قفقاز :

ازاخبار ۴۸ ساعت اخیر معلوم میشود که اوضاع جنگ قفقاز قرین وخامت گردیده است و جنگهای خونینی ادامه دارد، ومهمترین مناطقی که فعلا مورد توجه آلمانها است نواحی جنوب و جنوب شرقی رستف میباشد که در دامنه های شمالی کوههای قفقاز واقع شده است جبهه جنگ در این منطقه فعلا بطول (۴۰۰) کیلومتر میباشد .

رادیو لندن راجع به این جبهه امروز بامداد خبر داد که نیروهای شوروی در منطقه (کراسنودار) و (ارماویر) بخطوط مستحکم جدیدی عقب نشینی نمودند و درمنطقه (مایکوپ) نبردهای فوق العاده سختی بین نیروهای آلمانی که بر نیروی شوروی تفوق کامل دارند ادامه دارد.

همین رادیو در برنامه دیشب خود گفت که آلمانها درکرانه های دریای سیاه دو بندر مهم راتهدید می نمایند لیکن نام این دو بندر را نبرد و علاوه کرد که نیروهای شوروی در کرانه های دریای آزف بنبرد سخت مشغول هستند . - سپس این رادیو متذکر شد که جامهای نفت قسمتهای شمالی قفقاز در معرض خطر نیروهای دشمن قرار گرفته است. و چون نیروهای شوروی در این جبهه سالم هستند انتظار میرود که بتوانند جلو آلمانها را گرفته وپیشرفت آنها را متوقف نمایند . منابع متفقین ادعاهای آلمان را دائر بر تصرف (کراسنودار) و (مایکوپ) و (آرماویر) تایید نمیکنند. اعلامیه تیمه شب مسکو نیز

بقیه درصفحه دوم

مهمترین وقایع روز

نبرد در جزائر سلیمان

جزائر آمیرونه
جزائر بیسمارک
آرماتول
جزائر سلیمان
جزائر سلیمان جدید
رابائول
بوگنویل
بوگا
بوگنویل
بوگا
بوگنویل
بوگا

خبرهای خارجه

از خبرگزاری پارس

در جبهه خاور

اعلامیه دولت شوروی

مسکو - اعلامیه اداره اطلاعات دولت شوروی اشعار میدارد:

شب دهم اوت نیروی ما در ناحیه کتسکایا واقع در شمال «کتل نیکو» و در نواحی (آرماو) و «کروتسکی» با دشمن جنگید. در دیگر مناطق جبهه تغییری رخ نداد. در ناحیه کلتسکایا نیروی ما چند بار حمله دشمن را دفع کرد آلمان ها بیش از دویست و پنجاه جنازه در میدان جنگ باقی گذاشتند تیراندازان ضد تانک متعلق به یکی از واحد های نیروی ما هشت تانک آلمان را نابود کرد در جنوب کلتسکایا نیروی پیاده و موتوریزه و تانکهای دشمن رزم های شدید ادامه یافت و در نتیجه پانزده تانک آلمانی نابود گشت. در طی ۲۴ ساعت اخیر بیش از چهار صد افسر و سرباز دشمن کشته شدند در شمال خاوری (کتل نیکو) نبرد شدیدی ادامه دارد. در یکی از مناطق این جبهه نیروی ما دو گردان پیاده آلمانی را تار و مار کرد و بیست تانک دشمن را نابود ساخت. در یک منطقه دیگر نیروی ما بر دشمن حمله برد و طی رزمی که در گرفت یازده توپ و چندین مسلسل و خمپاره ندارد دشمن را تصرف کرد.

یک واحد از نیروی سوار بر خطوط پشت سر دشمن حمله برد و سه انبار و همچنین ستاد یک هنگ آلمانی را نابود ساخت و بیش از سیصد تن هیتلری را کشت. در بخش آرماویر دشمن پیاده ای کوشید که پیشرفت خود را ادامه دهد نیروهای شوروی پس از یک رزم شدید که در طی آن پنج تانک آلمانی را منهدم نمودند بمواضع جدیدی عقب نشینی کردند و در منطقه مجاور رزمهای خونین پادشاهی هنوز ادامه دارد. در ناحیه (کروپوتکی) نیروهای شوروی با تانکها و پیاده نظام دشمن پیکار خونینی کردند. یکدسته از کارکنان تانکها در تحت فرمان (الکسی مشکین) در یکروز هشت تانک و چهار توپ ضد تانک را منهدم نموده و ۳۰۰ تن افسر و سرباز دشمن را بخاک هلاک انداختند.

در ورونژ نبردهای شوروی چندین نقطه مستحکمی را بتصرف آورده و ۱۰۰۰ تن از افسران و سربازان آلمانی را باسارت گرفتند. نیروهای شوروی که از ورود دن عبور نموده و دز کرانه باختری موضع اختیار کرده بودند چندین حمله دشمن را دفع نموده و ۱۲ تانک آلمانی را منهدم ساخته اند.

روسها از محاصره لنین گراد جلوگیری کرده اند

مسکو - بقرار اطلاع خبرگزاری آمریکا ارتش شوروی بوسیله حملات متقابله خود از بسته شدن حلقه محاصره آلمانیها در اطراف لنین گراد جلوگیری کرده است ولی در شمال باختری قفقاز عقب نشینی نیروهای شوروی هنوز ادامه دارد. آلمانیها در یکی از نقاط جبهه کلتسکایا شکافی باز کرده اند ولی روسها پیوسته به دو جناح دشمن حمله مینمایند و گویا برای قطع کردن ارتباط واحد های دشمن که داخل خطوط شوروی شده اند و برای نابود کردن انها ارتش شوروی باندازه کافی دارای نیروی زره پوش نیروی هوائی میباشد.

در هندوستان

توقیف گاندی و کارمندان هیئت عامله کنگره

بمبئی - ساعت پنج بعد از ظهر روز یکشنبه گاندی و قبیله که از نماز فارغ شد دو منزلش دستگیر گردید (مولانا آزاد) و باندی نهرو و «لابهائی پاتل» و «پاتو نیدو» و «دیگر کارمندان هیئت عامله کنگره» نیز توقیف شدند. «اسلاو» دختر «پاتل» و ماسادودسای» دبیر گاندی با بیست تن از زمامداران محلی حزب کنگره تحت توقیف در آمدند. هرچند حکم دستگیری همسر گاندی صادر نشده با این حال بوی اخطار گردید که هرکاه مایل باشد می توانند همراه شوهر خویش در بازداشتگاه بسر برد ولی او ماندن را بر رفتن ترجیح داده است یک قطار حامل اولیای امور کنگره که دستگیر شده بودند ساعت هفت و بیست دقیقه بسوی (پونه) حرکت کرد. رئیس و دبیر کمیته حزب کنگره در بمبئی نیز جزو دستگیر شدگان بود. هنگامیکه این عده دستگیر میشدند گشتی ها در سام نقاط شهر گشت میزدند. چون سیم های تلفن قطع شده بود عامه مردم از جریان قضیه اطلاع نیافتند. در مقابل منزل گاندی چند اتومبیل شهربانی متوقف بود و گروهی از زنان و مردان گرد آمده فریاد می کردند زنده باد گاندی. گاندی هنگامیکه سوار اتومبیل شهربانی میشد متبسم بود.

در شهرهای هندوستان حکومت نظامی اعلام شده است

بمبئی - اعلامیه دولت هندوستان که روز یکشنبه در بمبئی ۱۹ تن پاسبان زخمی شده و دو تن از آنان زندگی را بدرود گفته اند. در ساعت ۱۹ بیست و چهار تن پاسبان و ۱۱ تن پاسبان زخمی گردیده و چهار تن از پاسبانان در بیمارستان بستری شده اند. از منابع نیمرسمی خبر میرسد که در شش کوی بمبئی پنج تن کشته و ۲۰ تن زخمی گردیده اند. در احمد آباد پاسبانان بضرب شلاق یک اجتماع را متفرق ساختند.

در شیواجی پاچ که عده کثیری بعزم استماع سخنرانی گاندی اجتماع نموده بودند پاسبانان چندین بار نا گزیر باستعمال گاز اشک آور و شلیک گردیدند در این نقطه شهر نمایش چهار ساعت بطول انجامید. در نواحی ری پور و قادی برای مدت هفت روز حکومت نظامی اعلام گردیده است. در سایر نقاط احمد آباد اوضاع قرین آرامش است.

در این شهر تاکنون ۲۷ تن از اعضای کنگره توقیف شده اند. در لاهور ۱۵ تن از کارمندان کنگره در شهر و ۱۵ تن دیگر در یک انجمن توقیف شده اند. در ماکپور اداره شهربانی دفتر کمیته کنگره را بسته است و از جمله اشخاصی که در این شهر دستگیر شده اند باید وزیر پیشه و هنر سابق را نام برد. در این شهر ضمناً باشگاه کنگره از طرف شهربانی اشغال شده است در احمد آباد اجتماع بیش از ۵ تن ممنوع است. در ناحیه کایرا ۱۷۱ تن از زمامداران کنگره دستگیر شده اند. در کوتاک پاسبانان دفاتر کنگره را ضبط کرده است در بمبئی از ساعت ۱۹ و ۳۰ تا ساعت شش بامداد خروج از خانه ها ممنوع اعلام شد.

دهلی - دیروز بامداد مامورین اداره شهربانی ادارات کمیته کنگره را در شهرستان دهلی اشغال کردند.

خانم گاندی هم دستگیر شد

بمبئی - در بسیاری از کوچه ها و خیابانها رفت و آمد عملا موقوف شده است. اروپائیها و امریکائی ها بدفعات مورد تاسزا و توهین مردم قرار گرفته اند و در همه جا غالباً اجتماع کنندگان فریاد زده اند «از هندوستان بیرون بروید» در چندین مورد دیگر اهالی فریاد کرده اند اجناس انگلیسی را نخرید. اجناس امریکائی را تحریم محصولات انگلیسی و امریکائی را تحریم کنید.

***

از خانم گاندی پرسیده شد آیا عزم دارد در انجمن شیواجی پاچ در بمبئی بجای شوهر سخنرانی کند. چون پاسخ مثبت داد بیدرنگ دستگیر گردید.

جبهه مصر

بمباران های هوائی

قاهره - خبرگزاری انگلیس اطلاع میدهد امروز بامداد بمب افکن های سبک استرالیا در امتداد کرانه مصر با احراز موفقیت بر کشتی های دشمن حمله بردند دست کم یکی از آنها غرق شد و بر یکی دیگر نیز آسیب وارد آمده و محتمل است غرق شده باشد. این دسته از بمب افکن های استرالیائی در ظرف این چند روزه ده کشتی دشمن را بطور مسلم غرق کرده است و احتمال غرق دو کشتی دیگر نیز میرود.

اعلامیه ستاد ارتش قاهره

قاهره - چنانکه خبرگزاری انگلیس اطلاع میدهد اعلامیه قاهره مشعر بر آنست که شب نهم اوت نیروهای کشتی ما در تمام نقاط جبهه فعالیت خود را ادامه دادند دیروز راجع بعملیات زمینی هیچگونه واقعه قابل ذکری روی نداده است. بمب افکنهای سبک ما پس از حملات موفقیت آمیز خود بر فرودگاههای دشمن در منطقه العلمین نیز با نیروی هوائی دشمن مصاف دادند. فعالیت هواپیماهای شکاری دشمن بسیار زیادتر شده است. بمب افکنهای سبک ما در نزدیکی کرانه افریقا حملات موفقیت آمیز خود را بر علیه کشتیهای دشمن تعقیب کردند از طرفی هم بمب افکنهای سنگین ما بر بنادری کشتی های دشمن را بطور مؤثری بمباران نمودند بر یک کشتی تیرامبات کرده و در نزدیکی دیگر کشتیها نیز بمب منفجر گردید در طی حمله مختصر نیروی هوائی دشمن بر جزیره مالت دو هواپیمای مسر اشمیت ۱۰۹ سرنگون گردید.

متفرقه

اظهارات نماینده مخصوص روزولت

مسکو - خبرگزاری انگلیس اطلاع میدهد امروز ژنرال «فالت بریدلی» نماینده مخصوص آمریکا اظهار داشته که نامه ای که قرار بود از طرف روزولت تسلیم نماید هنوز تسلیم نکرده و پایداری ارتش سرخ اطمینان کامل دارد وی در پایان اظهارات خویش چنین گفت.

ماموریت من فقط و فقط مربوط باوضاع جنگی است.

آیا مذاکرات متقاضی در مسکو پایان یافته

مسکو - خبرگزاری انگلیس خبر می دهد اینک که از ورود سفیر کبیر آمریکا و سفیر کبیر انگلیس بمسکو چهار روز می گذرد دیروز رادیو ویشی چنین اظهار داشته است که مذاکرات دولت های متفقین در مسکو پایان یافته و قرار است چند تن از نمایندگان آمریکا و انگلیس برای حل و فصل قضایای معوق چندی در مسکو اقامت نمایند احتمال دارد مذاکرات آنان نیز تا یکهفته دیگر بپایان رسد در اینجا رادیو و روزنامه های ویشی در باره تشکیل این انجمن و چگونگی آن اظهاراتی برای کسب اطلاع نموده اند.

بمباران نواحی شمال باختری آلمان

لندن - انگلیس اعلامیه وزارت هوا پیمائی اشعار میدارد شب گذشته دسته بزرگی از بمب افکنهای انگلیس بر مرکز راه آهن و مراکز صنعتی (استابروک) و آماجهای دیگر در شمال باختری آلمان حمله بردند حوضچه های بندرها و رو فرودگاهها هلند نیز بمباران گردیده شش بمب افکن انگلیس پس از این عملیات بهراز گرخود بازنگشتند یکی از شکارچیهای ما نیز دیروز پس از اکتشاف مسلحانه از دست رفت.

جبهه دوم

لندن - خبرگزاری فرانسه آزاد می گوید یکی از موضوعهائی که تبلیغات آلمان در اروپای اشغال شده می کوشد اثبات کند آنست که متفقین قادر نیستند جبهه دوم ایجاد نمایند با اینحال روزنامه های فرانسه که تحت نظر آلمانی ها قرار دارند هر روز دلائل بیشماری راجع به توجه ویگرانی آلمانی برای ایجاد جبهه دوم بدست میدهند ناظرین بیطرف ویشی اخیرا خاطر نشان کرده اند که دریاسالار دارلان مامور شده که برای جلوگیری از پیاده شدن نیروهای متفقین اقدامات نظامی بعمل آورده و وسایل امنیت را فراهم نماید این اقدامات بطور آشکارا میرساند که نسبت ملت فرانسه که اکثریت زیاد آن قصد دارند از مداخله متفقین بر علیه آلمان پشتیبانی نمایند می خواهند اعمال زور و قدرت کنند یکی از امور جالب توجه این است که تمام روزنامه ها که در تحت نظارت آلمانی ها هستند و همچنین اغلب رجال رسمی ویشی تقریبا مسلم دانسته اند که جبهه دوم در فرانسه ایجاد خواهد گردید و حال آنکه تاکنون هیچیک از زمامداران متفقین این موضوع را پیش بینی نکرده اند.

پراودا و جبهه دوم

مسکو - (مارلد کینگ) از مسکو چنین گزارش میدهد:

ژنرال (براولی) کارشناس نظامی امریکا و ستاد فرماندهی او که اکنون در مسکو هستند روز و شب برای حل مسئله رسانیدن مهمات و مواد جنگی امریکا باتحاد جماهیر شوروی مشغول کارند و پی در پی در این باره اطلاعات تازه ای میرسد.

ژنرال (براولی) تاکنون چهار بار با کارشناسان نظامی مذاکره کرده است ژنرال (فابیو نویل) اکنون در مسکو بسر میبرد.

روزنامه های شوروی همچنان آزادانه گزارشهای مربوط بفشار عقاید عمومی توده را در انگلستان و کانادا و استرالیا و امریکا برای ایجاد جبهه دوم انتشار میدهند (ویکتردو) سر دبیر امور سیاسی روزنامه پراودا گزارش میدهد که طی حمله کنونی هیتلر کلیه نیروی خود را بکار انداخته است بنا بر این اکنون موقعی است که باید اعضای جبهه ضد هیتلری برای نزدیک کردن ساعت پیروزی کلیه مساعی خاود را بکار برند.

دنیا در ۲۴ ساعت اخیر

بقیه از صفحه اول

دهد که در ناحیه مایکوپ آلمان ها چند بین حمله شدید نموده و پیشرفت کرده اند.

جبهه استالینگراد:

جبهه استالین گراد که از یک خط گازانبری تشکیل می شود و سر جنوبی این کاز انبر در شهر (کتلنیکو) در ۱۴۰ کیلومتری جنوب غربی استالین گراد واقع و سر شمالی آن در شهر کلتسکایا در ۱۳۰ کیلو متری شمال غربی استالین گراد واقع است دیروز و پریروز یک وضعیت ثابتی را بخود گرفته است و وسط این خط کازانبری که در شهر کالاچ واقع است یک جنگ مطلق شروع شده که ظاهرا نیرو های شوروی توانسته اند حمله های آلمان ها را در این منطقه دفع کنند. رادیو لندن اظهار میدارد که نیرو های شوروی توانسته اند پیشرفت آلمانها را در این جبهه کاملا متوقف سازند

خبر دیگری راجع باین جبهه حاکی است که نیروهای شوروی در ناحیه (کتلنیکو) با احراز موفقیت بحملات متقابله پرداخته اند لیکن راجع بحمله متقابل بزرگ شوروی در این جبهه هنوز هیچگونه تقریر نامه ای در دست نیست و مردان از اوضاع جنگ این جبهه استنتاج کرد که در خمیدگی رود دن در مقابل پیشرفت آلمان در جهت استالینگراد شاید نیروهای شوروی بحمله متقابله بزرگی مبادرت ورزند.

در ناحیه (کلتسکایا) آلمان ها کوشش نمودند که نقاط کناره رود دن را تصرف کنند لیکن بمنظور خود نائل نشده و مجبور شدند بخطوط اولیه خود عقب نشینی اختیار کنند.

جبهه ورونژ - در این جبهه چند بن حمله محلی آلمان درهم شکسته شده است.

در سائر جبهه های شوروی حوادث مهمی رخ نداده است و نیروهای شوروی در کشتی آلمانی را بطرفیت ۱۲ هزار تن یکی در دریای بلرنتز و دیگری در دریای سیاه غرق کرده اند.

هندوستان

اوضاع هندوستان که در نتیجه تصمیم کنگره هند، دستگیری گاندی از چند روز باینطرف حالت طبیعی خود را از دست داده هنوز هم بحالت عادی برنگشته است زیرا طبق اخبار خبرگزاریها و آخرین اخبار امروز بامداد راه بولندن نمایشات هندیها در شهرهای هند و ستان از قبیل بمبئی - احمد آباد و دهلی و غیره ادامه دارد و زد و خورد هائی هم بوسیله بین نمایش دهندگان و دانشجویان و دانشکده ها و دانشکده ها از یکطرف و بین قوای دولتی از طرف دیگر رخ میدهد

دولت هندوستان گاندی و سائر هندی ها را که از اعضای کنگره هندوستان میباشند و شاید در حدود (۲۰۰) نفر میشوند بشهر (پونا) انتقال داده و در آنجا توقیف نموده است گاندی و جواهر لعل نهرو و مولانا آزاد در کاخ (آغاخان) واقع در این شهر تحت نظر قرار گرفته اند. رادیو لندن امروز بامداد اطلاع داده که عده از اهالی دهلی دکانهای خود را بسته اند و دانشجویان دانشگاه (دکا) نمایشاتی داده اند در احمد آباد و بمبئی زد و خوردی بین پولیس و نمایش دهندگان رخ داده که چندین نفر کشته و مجروح گردیده اند.

خاور دور

نتیجه قطعی جنگ مهم دریائی که از چهار روز باین طرف بین ناوگان امریکا و ناوگان ژاپن در آبهای اطراف جزائر سلیمان در شمال شرقی استرالیا در گرفته بود هنوز اعلام نشده است زیرا آخرین اخبار امروز بامداد میگوید که این جنگ دریائی مهم هنوز هم ادامه دارد. ولی اعلامیه دریاسالار «کینگ» فرمانده نیروهای دریائی امریکا که دیشب در واشنگتن منتشر شده تصریح مینماید که نیروهای امریکا که عبارت از حلوانان تشکیل از آمریکائی هستند جزائر (حلیمان) پیاده شده اند و با اینکه نیروهای (جپنی) و دریائی و هوائی ژاپن که در این جزائر ساخلو هستند مقاومت شدیدی نمودند لیکن نیروهای امریکا با موفقیت در این جزائر پیاده شدند.

جزائر حلیمان در شمال دریای مرجان و شمال شرقی جزیره استرالیا واقع است و یک مجمع الجزائر مهمی را هم تشکیل میدهند که از حیث موقع و الجیشی و دفاع از استرالیا اهمیت زیاد دارد.

دریاسالار «کینگ» اظهار داشته که منظور آمریکا از انجام عملیات جنگی جزائر سلیمان آنستکه ژاپنیها را از ناحیه «تولاجی» بیرون نموده و بدینوسیله ارتباط آمریکا به زلاند جدید حفظ شود

هواپیماهای متفقین بندر (سالاموا) در جزیره گینه جدید را بمباران نمودند هواپیما های متفقین پس از مدت مدیدی برای اولین مرتبه دیروز مناطقی از هندوچین فرانسه که بتصرف ژاپنی ها در آمده و همچنین قسمت متصرفی چین را هدف بمبهای خود قرار دادند و تلفات زیادی بژاپنی ها وارد آوردند و به بعضی از کشتی های ژاپن - در جنوب غربی «هاکاو» آسیب رسانیدند

جبهه باختر

هواپیماهای آلمانی دیروز بعد از ظهر بر فراز کرانه جنوبی انگلستان پرواز نموده و بمبهائی فرو ریخته که تلفات مهمی نداشته است.

هواپیماهای مذکور سحرگاه امروز بر فراز کرانه شرقی و جنوب شرقی انگلستان پرواز نموده و بمبهائی افکنده که نتایج آن هنوز در دست نیست

مالت - در طی حمله هواپیماهای محور دیروز بر فراز مالت سه هواپیمای آلمانی سرنگون شده است.

در مصر: مصطفی نحاس باشا نخست وزیر مصر دیروز بیانیه ای صادر نموده که بموجب آن روز ۲۶ اوت که روز امضای عهد نامه انگلیس و مصر میباشد عید ملی است و در این روز که بنام (عید استقلال) معروف خواهد شد تعطیل رسمی اعلام میشود.

مصطفی نحاس باشا و سرمایلز لامپسون در عید امسال نطقهائی در برابر رادیو قاهره ایراد خواهند نمود

ژنرال دوگل فرمانده نیروهای فرانسویان جنگجو که دو روز پیش وارد قاهره شده کلیه نیروهای فرانسویان جنگجو را سرکشی نموده و بعده از افسران انگلیسی و هندی و فرانسوی که از جمله ژنرال (کونینگ) فرمانده نیروهای فرانسوی که از (بنرالحکیم) مدتی دفاع نموده اند می باشد نشان های عالی داده است.

در بمبئی و احمد آباد و میسور از طرف دولت احتیاطات ممنوع شده است.

جبهه العلمین آرام است

در این دوروزه آرامش در نبرد های زمینی جبهه العلمین حکمفرما بوده است ولی کشتی ها و توپخانه طرفین بفعالیت خود ادامه دادند و همچنین هواپیماهای متفقین از فعالیت خود دست بر نداشته و پیوسته خطوط ارتباط نیروهای محور را در پشت سر جبهه بمباران نموده اند و مهمترین حمله هواپیماهای مزبور متوجه کشتی های محور بوده که در بندر بنغازی لنگر انداخته بوده اند. بندر الضبعه و مرسی مطروح و سائر مناطق کرانه های شمال افریقا که در دست نیروهای محور است نیز بمباران شده است.

قضیه هندوستان در مجلس انگلستان

لندن - خبرگزاری انگلیس اطلاع میدهد حزب مستقل کارگر از مجلس دوران ملی درخواست کرده است که برای مذاکره در اطراف موضوع هندوستان تشکیل جلسه دهد.

جنگ دریائی خاور دور

واشنگتن - چنانکه خبرگزاری انگلیس خبر میدهد دریاسالار کینگ در جلسه روزنامه نگاران اظهار داشته که عملیات نیروی دریائی و سایر نیروهای امریکا برای تصرف جزائر ناحیه تولاجی از سه روز پیش ادامه دارد. این عملیات تحت فرماندهی دریابان (کرملن) و با بازرسی دریاسالار (نیمیتس) صورت گرفته است. قسمتی از نیروی ژنرال مك ارتور در این عملیات شرکت دارند عملیات نیروی امریکا در این ناحیه مخصوصا از این جهت مهم است که نخستین قدم امریکا در راه عملیات تهاجمی بشمار میرود باید در نظر داشت که عملیاتی که اکنون در این ناحیه صورت میگیرد از لحاظ نظامی بسیار پیچیده و دشوار است.

اهمیت جزیره مالت

لندن - خبرگزاری انگلیس خبر میدهد روزنامه ایتالیائی (وجه دیتالیا) نگاشته است مادام که جزیره مالت در دست انگلیسها است و دارای همه نوع وسائل و آلات جنگی است این جزیره یک وسیله بزرگی برای حمله انگلیسها بشمار میرود

در دیوان کیفر

خلاصه جریان محاکمه امروز

جلسه عصر پریروز محاکمه متهمین شهربانی بترتیب روزهای پیش در ساعت ۵ و ۲۵ دقیقه تشکیل و آقای رضاملکی بشرح بقیه مدافعات خود پرداختند:

نخست از رژیم دوره بیست ساله گذشته انتقاد کرده کلیه اعمال رجال و مردمان دوره گذشته را از کوچك و بزرگ بر خلاف مقررات قانون مقدس اساسی و مشروطیت دانسته و اظهار داشتند که غیر ممکن است با کوچکترین فکر و اقدام دوره گذشته کوچکترین همراهی داشته باشم و اکنون هم پیروی از قانون اساسی و قوای مملکت که آن است که دفاع یکی از متهمین را که بسمت مدعی خصوصی اوست بعهده گیرنده ام زیرا قوه قضائیه وقتی می تواند حکمرمائی داشته باشد که ادله طرفین را جمع کرده حق از باطل تشخیص دهد و بعد قاضی محکمه اعلام نماید نمایندگان از احساسات از طرف مردم ممکن است هیات قضائیه را از اجرای حق و عدالت منحرف کرده و نظایر آرا در دوره گذشته را که حقیقی بود پیش آورد.

سپس صحبت را پیشنهاد عده ای از نمایندگان و جرایه کماینده اظهار داشتند بفرض اینکه مصاحبه متهمین شهربانی در دیوان جنائی صورت گیرد مگر هیئت حاکمه آن غیر از اشخاصی که اینجا هستند خواهند بود مگر جز این باشد که آن محکمه را بعهده خواهد گرفت. اتفاقاً در دیوان کیفر دست متهمین و کلای مدافع آن هاست و بقیه میباشند و بر عکس در دیوان جنائی چون پای جان متهمین در میان است وکلای مدافع آزادی بیشتری دارند.

در ساعت ۶ و ۲۰ دقیقه تنفس داده شد و در ساعت ۶ و ۵۰ دقیقه که جلسه دوباره تشکیل گردید آقای رضا ملکی بقیه مدافعات خود را بیان کردند. پس از چند دقیقه آقای حجازی بوکالت از طرف فدوی وفقدادی و مختار شروع بدفاع کردند.

آقای حجازی نخست به بیان توضیح جزئیات پرداخته پس از اینکه پرونده اتهامات فدوی را بده قسمت کرده ند دلائل آقای دادستان را رد کردند مدافعات آقای حجازی که تمام در پیرامون تجزیه و تحلیل ادله دور میزد تا ظهر بطول انجامید و در ساعت ۱۲ جلسه تعطیل و تا پنجساعت بعد از ظهر تنفس داده شد

بیان ادعای آقای نونهال

بیان ادعای آقای نونهال راجع بقتل مرحوم دیبا که در روز یکشنبه چاپ شده بود چون متن نطق ایشان در دسترس نبود خلاصه یادداشتهای مخبر طبع گردیده بود.

بعد باین موضوع اشاره کردند که بر خلاف معمول در میان ادعا هائی که از طرف مدعیان خصوصی و وکلای مدافع راجع بشخصیت و خصوصیت مدرس و فیروز و بیا و خزعل و غیره اظهاراتی شد، در رأی دادگاه و در جریان محاکمه شخصیت اشخاص نباید دخالتی داشته و در برابر قانون همه کس یك شخصیت را دارند.

ساعت ۷ و نیم بعد از ظهر جلسه به پیشنهاد آقای ملکی تعطیل و تا صبح امروز تنفس داده شد.

جلسه صبح امروز

سیزدهمین جلسه محاکمه متهمین شهربانی با حضور هیئت عالیه دادگاه و دادیاران مدعیان خصوصی، متهمین و وکلای مدافع متهمین، و عده زیادی تماشاچی در ساعت ۸ و نیم در سالون دادگاه دیوان کیفر تشکیل گردید آقای رضاملکی وکیل مدافع جهانسوزی و نباله صحبت پریروز خود را گرفته و چون تا اندازه ای موضوع صحبت ایشان تکرار میشد آقای رئیس دادگاه تذکر دادند که از موضوع خارج نشوید و روی پرونده صحبت کنید. سپس با صول دفاعی خود پرداخته در اطراف قتل مرحوم مدرس صحبت کردند و در پایان اظهار داشتند که باید در پی آنهائی بود که احساساً مدرس را توقیف و تبعید کرده اند باید پرونده را از آنجا شروع کرد و آن هائی که دخالت در توقیف و تبعید او داشته اند معرفی کردن میگویم مدرس چرا باید تبعید شود..

در ساعت ۹ و نیم بنا به پیشنهاد آقای ملکی یکربع تنفس داده شد و دنباله دفاع ایشان به بعد از تنفس موکول گردید.

بعد از تنفس جلسه دوباره در ساعت ۱۰ تشکیل و آقای رضا ملکی بقیه مدافعات خود را بیان کردند. پس از چند دقیقه آقای حجازی بوکالت از طرف فدوی وفقدادی و مختار شروع بدفاع کردند.

آقای حجازی نخست به بیان توضیح جزئیات پرداخته پس از اینکه پرونده اتهامات فدوی را بده قسمت کرده ند دلائل آقای دادستان را رد کردند مدافعات آقای حجازی که تمام در پیرامون تجزیه و تحلیل ادله دور میزد تا ظهر بطول انجامید و در ساعت ۱۲ جلسه تعطیل و تا پنجساعت بعد از ظهر تنفس داده شد

آگهی

بانك ملی ایران از عموم اهالی کشور انتظار دارد که در احتمال اسکناس منتهای دقت را معمول داشته و از تا کردن و مچاله نمودن و پاره و مکثیف کردن آن جدا خودداری نمایند و وظیفه و جدانی خود بدانند که اطفال و اشخاص عاری و بی قید را بادلال، و نصیحت بلزوم رعایت حفظ اسکناس و تمیز نگهداشتن آن آشنا سازند زیرا تهیه اسکناس گذشته از اینکه از حیث چاپ و کاغذ و رنك آمیزی مستلزم دقت و صرف وقت زیادی میباشد از نظر وضعیت امروز دنیا نیز بواسطه دسترس نداشتن به چاپخانه های معدودی که در بعضی از کشورهای اروپا و آمریکا از عهده اینکار بر می آیند تقریبا غیر میسر است و رعایت مورد تقاضای بانك صرفنظر از جلوگیری اشکالات ممکنه کمکی نیز بصرفه جوئی بانك و کشور مینماید. شماره ۱۳ر۱۸۹٤

آ ۱۹۰۵۰ ۱-۲ بانك ملی ایران

در مسکو چه خبر است؟

چند روز است که شهر مسکو مرکز فعالیت شایانی شده است زیرا اخیراً سفرای کبار امریکا و انگلستان از کوبیچف بطرف مسکو رهسپار شده و در آنجا توقف نموده اند و همچنین یك نفر افسر عالیرتبه امریکا بنمایندگی مستر روزولت رئیس جمهور امریکا وارد مسکو شده است.

طبق آخرین اخبار امروز بامداد مارشال چان کای چك هم وارد مسکو شد. نمایندگانی از فرانسه جنگجو و لوژ هم فعلا در مسکو می باشند و در مذاکرات آنجا شرکت خواهند نمود یکی از مخبرین اطلاع میدهد که اشخاص فوق لذکر و کارشناسان جنگی و سیاستمداران متفقین که فعلا در مسکو مجتمع هستند علاوه بر مسائلی که در نتیجه وضعیت کنونی نظامی جبهه شوروی پیش آمده مسائل دیگر را نیز مورد بحث قرار خواهند داد.

جبهه دوم

ژنرال سرگی اینگر فرمانده نیروی چکوسلواکی در انگلستان ضمن نطق مفصلی اظهار داشته است که امروز همه کس از ایجاد جبهه دوم سخن می گوید و عقیده عموم مردم براینست که باید این جبهه هر چه زودتر در سال جاری ایجاد گردد.

۹۳ تن تیرباران شده اند

ویشی - خبرگزاری انگلیس اطلاع میدهد چنانکه آلمانیها اظهار میدارند و دوسه تن روزبست دیگر در مقابل سوء قصدی که نسبت بسربازان آلمانی شده است تیرباران گردید اند در این خبر ضمناً اشعار شده باوجود اخطار های عدیده هنوز در برخی نقاط فرانسه متصرفی آلمان اغتشاش حکمفرماست.. باهالی اخطار شده است اگر در جستجوی مجرمین اغتشاش بزمامداران محلی کمك نمایند چهار زحمت و عذاب خواهند گردید

در دیوان کیفر

جریان محاکمه متهمین شهربانی

خلاصه بیان

ادعای آقای پور رضا وکیل مادام لیلیان عکاس

۱ ـ مقدمه

در موقع دفاع از حقوق دعوی خصوصی ورثه مرحوم نصرت الدوله فیروز کلیاتی‌را بعرض هیئت‌محترم‌دادگاه رسانیده که دردعوی موکله فعلی نیز مؤثر بوده و تجدید آن موجب تضییع اوقات دادگاه خواهد بود وبنابراین ازتکرار آن خودداری مینمایم.

اما دردین حال ناچارم که یك حقایقرا در مورد این دعوی بعرض هیئت محترم دادگاه برسانم ـ دردعوی آقای دادسان دیوان کیفر کار منذان دولت برعلیه رکن‌الدین‌مختار وشرکاء‌او نسبت باتهام چهار فقره قتل مرحوم مدرس‌ـ نصرت الدوله فیروز ـ دیبا ـ خزعل ـ رکن‌الدین مختار منکر انتساب‌آن بخود شده ـ ولی درمورد اتهامات حبس غیر قانونی و زجر و شکنجه و غیره منکر نشده وارتکاب این اعمال‌را نتیجه‌اجرای اوامر شاه سابق میداند

البته باخصوصیاتی که هر یك از این نوع دعاوی دارد بیان دعوی موکل نیزفرق پیدائی نماید . درمورد اتهامات مربوط بقتل اشخاص بادلایل منطقی وقضائی اتم از اینکه در ادعا نامه آقای دادستان تصریح شده ویا اینکه این جانب عرضه داشتم‌به اعلی درجه وضوح ثابت ومدلل نمودم که‌نه فقط رکن الدین مختار از جریان قتل مرحوم نصرت‌الدوله اطلاع و آگاهی داشته بلکه بدستور واامر او دیگران اقدام بقتل مرحوم‌نصرت الدوله نموده اند . درمورد‌حبس موکله نیزمدافعات شارالیه چه در نزد باز پرس و چه‌در بیشگاه دادگاه مؤثر نبوده وفاقد ارزش قضائی میباشد.

برای‌اثبات‌تقصیر وگناه‌رکن‌الدین مختار وبرای اینکه به پیشگاه دادگاه ثابت ومسلم بدارم‌که درمورد توقیف وباز داشت موکله نظر بات و اوامر شاه سابق دخالتی نداشته است ناچارم که علت اصلی بازداشت‌موکله‌راتوضیح دهم .

۲ ـ علت بازداشت‌مادام لیلیان

همه کس اطلاع دارد که تابل‌از سال ۱۳۱۵ حجاب‌راین کشور برقرار بود .

خانواده شاه سابق نیز با برای تأسی بملت ایران وبااینکه نمیخواستند عملی خلاف عادات ملی ایران بنمایند بنابراین اجازه نمیدادند که یکنفر عکاس مرد در اندرون شاه سابق وارد شده واز آنها عکس‌برداری نماید ـ و در نتیجه برای انجام‌عمل عکاسی موکله اینجانب حق داشت که در تمام مواقع وارد اندرون شده‌ودر نتیجه انجام‌شغل خود یك آمیزش و مراودهٔ بین موکله و اندرون شاه سابق ایجاد شده‌بود.

رکن‌الدین مختار که درسال ۳۱۴ بریاست اداره‌کل شهربانی مستقرشده تمام مساعی خودرا در راه تقرب بشاه سابق اعمال وجدیت مینمود که مانند سلف خود نقطه اولی را راضی نگاه دارد .

بنابراین برای اجرای نقشه خود سعی و اهتمام نمودکه در اندرون شاه سابق نیز یکی از ایادی‌اوهم جاسوسی اورا بنماید وهم اینکه حفظ الغیب او را نزد ملکه سابق وشاهدختها بنماید وچون از موقعیت موکله در اندرون کاملا اطلاع و آگاهی داشت خواست اورا بطرف خود جلب نموده وانجام این دو ماموریت راباو واگذار نماید بنابراین دریکی‌ازروزهاکه درراهرو قصر سعد آباد‌بموکله برخورد مینماید ازاوخواهش‌مینمایدکه مشارالیه رادر دفترشهربانی ملاقات‌نماید .

مادام لیلیان‌که‌یك خانم اروپائی واز تمام این دسیسه‌بازیهای درباری بدور بود وقتیکه رکن‌الدین مختار را دردفتر ریاست کل‌اداره‌شهربانی‌ملاقات وتقاضای اورا استماع مینماید فورآرد نموده وحاضر برای‌جاسوسی آنهم بنفع رکن‌الدین مختار نمیشود.

ملاقات مزبور تکرارمیشود وهر چه براصرار رکن‌الدین مختار اضافه می شود موکله حاضر برای قبول نشده و جداً‌بتقاضای‌او مخالفت مینماید‌وبالاخره موکله ناچارآروزی‌مختاررا‌تهدیدمینماید که اگر براصرار خود باقی‌ماند ناچار است که مراتب‌را بملکه سابق‌گزارش دهد.

این جریان کینه و انتقام مختار را نسبت بموکله شدید نموده‌وبتصور این که ممکن است‌موکله مراتب‌راگزارش دهد فوراً درمقام پرونده سازی برای موکله بر آمده و بوسیله تهدید یکی ازکارکنان آتلیه موکله‌راوادار مینماید که دردفتر جوانشیر در اداره شهربانی گزارشی تنظیم نماید حاکی از اینکه مادام لیلیان گفته است (که‌تیمور تاش نمرده‌اورا کشته‌اند.)

آقایان قضاة

بنام وجدان وانصاف‌شما را قسم میدهم که کاملا دقت وملاحظه فرمائید که تیمورتاش درسال۱۳۱۲ مرد ویا اورا از بین بردند آیا سزاوار است که‌سه‌سال بعد شخصی بدون‌سابقه‌وجهتی وبدون اینکه مذاکره دراطراف تیمور تاش باشد یك‌چنین بیاناتیرا بنماید .؟

بعلاوه شکایت کننده بشهربانی که یکی‌از کارمندان آتلیه موکله بود بمجرد اینکه شکایت مزبور رادراطاق جوانشیر تنظیم نمود و تسلیم کرد فردای آن‌روز مفقودالاثر شد ـ برای اینکه موکله شخص ناشناسی نبود و ممکن بود شاه سابق ویا سایر افراد خانواده‌شاه‌سابق‌موضوع رااز‌شهربانی تحقیق‌کنند کما اینکه تحقیق و سئوال هم نمودند ـ برای اینکه مختاربتواند جواب دهد که مشغول بازجوئی‌میباشیم و اگر راپورت دهنده‌موجودداشت‌ناچار بودند که صحت و سقم مراتب را در عرض چند هفته معلوم نموده‌و گزارش دهند ولی وقتیکه گزارش دهنده پیدا نشود جواب میدادند که مشغول‌تحقیقات و بازجوئی میباشیم‌وبهمین ترتیب‌هم‌عمل نمودند...

بموجب پرونده اداری ثابت‌است که گزارش دهنده این خبر بدستور شهربانی مسافرت نمود وحاضر نشد که در تعقیب راپورت خود مراتبی‌را نفیاً یا اثباتاً بنویسد.

بالاخره در نتیجه‌این‌شکایت‌موکله را از ۲۸ شهریور ماه ۱۳۱۵ تا ۱۲ امرداد ماه۱۳۱۹ یعنی مدت سه سال و ده ماه‌وپانزده روز درزندان‌شهربانی نگاه داشته‌ـ تادر نتیجهٔ اقدامات‌موکله او را آزاد ولی باراك تبعیدنموده‌واز ادامه شغل خود نیزمحروم‌وتا حوادث شهریورماه ۱۳۲۰ در اراك‌بود.

۳ ـ دلایل جرم

دلائل ارتکاب جرم همانست که در متن ادعانامه آقای دادستان‌تصریح شده و تکرار آن موردی ندارد. اما اینکه مختار منشیت بامر و دستورشاه سابق شده است بجهات زیرین مردود است :

الف ـ رکن‌الدین‌مختاردرضمن‌اظهارات خوددرپیشگاه دادگاه‌اظهارنمودکه‌طبق قانون مصوب ۱۳۰۹ مشارالیه ازلحاظ انضباطی تابع‌وزارت‌جنك‌وستاد‌کل‌ارتش بوده است‌کما اینکه درجه سرپاسی او هم ازطریق وزارت جنك ابلاغ شده و وزارت‌کشور هیچگونه اطلاعی نداشته است ....

این اظهارات کاملا مردود است زیرا‌الاضمیمه شدن امور شهربانی به وزارت جنك ازلحاظ انضباط وترفیعات بوده است نه از لحاظ قوانین بلکه مختار کاملا ازمدلول قوانین ـ مقررات مملکتی‌اطلاع داشته واطاعت ازقوانین و نظامات‌مربوط بامور انضباطی نبوده است ـ وبیانات مشارالیه رافع مسئولیت او نمیباشد ـ ثانیاً اینکه مدعی است‌که شاه سابق باو دستور توقیف وبازداشت را داده است برفرض اینکه این امر صحیح باشد باید امر شاه کتبی باشد نه شفاهی .

بنا براین اگر نظریه واظهارات مختار را باید قبول‌نمائیم مشارالیه ممکن است هزاران جرائم ارتکابیه دیگررا مربوط بامر شاه سابق بداند و این اصل غیر قابل قبول است .

ب ـ برفرض که شاه سابق نیز دراینمورد امری صادر نماید ـ ازلحاظ مقررات قانون اساسی و ازلحاظ اینکه شاه مسئولیتی ندارد ـ بنابراین اجازه شاه سابق‌درزندانی‌موکله رافع مسئولیت او نمیباشد .

ج ـ علاوه براینکه زندانی‌موکله بدستور و امر شاه سابق نبوده است نیز شاه سابق مخالف بازداشت وتوقیف موکله بوده است ـ برای اینکه طبق محتویات پرونده درنتیجه شکایت دختر موکله بدربار سابق ازشهربانی‌استیضاح میشود ـ مشارالیه در گزارشی که تهیه نموده است اساساً ذکری ازدستورشاه سابق نمیبرد ـ خود این جریان ثابت مینماید که مشارالیه در اظهارات خود صادق و راستگو نمیباشد .

د ـ علاوه برمراتب مزبور در خیلی موارد شاه سابق دستور داده است که زندانیها را آزاد ومستخلص نمایند ولی مختار ازانجام امر شاه سابق خود داری نموده است ـ حال ملاحظه بفرمائید که مختار برخلاف اوامر ارباب و ولینعمت خود رفتار نموده و این ضرب‌المثل عربی مصداق پیدا نموده است (ویل لمن کفروه نمرود ...) یعنی‌وای بحال‌کسیکه نمرود اورا تکفیر نماید.....

۴ ـ مدعابه‌دعوی‌مدعی خصوصی

طبق محتویات پرونده موکله را در ۲۸ شهریور ماه ۱۳۱۵ زندانی نمود شوهر اورا مجبورنمودکه ازهمسر خود دست‌برداشته‌وایران‌را ترك‌گوید تنها کسیکه از موکله باقی بود دختر یازده ساله بودکه بدون سر پرست در طهران باید زندگانی نماید ـ چندین مرتبه این دختر التماس و استغاثه نمود که اورا هم باما ـ رش‌توقیف‌وبازداشت نمایند ولی هردفعه باضربه شلاق‌وکتك از اطاق مختار رانده شد ـ در مرتبه او را هم بدستور وامر مختار از بالای بلکان اداره شهربانی به‌پائین انداخته‌تا اینکه امروز مسببین بدبختی موکله به کیفر عمل خود میرسند .

مادام لیلیان مدت سه‌سال و ده‌ماه و پانزده روز در زندان حبس بود در خلال این مدت دو مرتبه در نتیجه خسارات وارده‌برموکله زیاد وغیرقابل جبران است ـ هرروز زندانی آنهم‌در زندان‌مختار سالی‌وهرسالی قرنی‌برموکله گذشته است ایام شباب وجوانی یکزن که بزرگترین سرمایه یك خانمی است درگوشه زندان گذشت .

آتلیه‌وزندگانی او درنتیجه‌زندانی بودن‌ازبین رفت ومتجاوز ازیا صدهزار ریال برموکله ضرر وزیان وارد شد ـ بالاخره‌چون من تابع مقررات واصول بوده و برخلاف مختارکه اراده خودرابر قانون‌تحمیل مینمود بدستور مادتین۸۳ و ۸۵ قانون مجازات عمومی نمیتوانم بیشتر ازروزی پنجاه ریال مطالبه نمایم اینك با حفظ حقوق موکله تقاضای محکومیت مختار را به مبلغ هفتادهزار وپانصد ریال‌از قرار روزی پنجاه‌ریال بتعداد سه سال‌و ده ماه و پانزده روز حبس غیرقانونی خواستارم.

اما برای‌اینکه مختار حقوق‌مدعیان خصوصی‌خودرا نیز پامال‌نماید قبلاغافلهٔ داشت درقلیك‌که بمبلغ ۴۹۰ هزارریال فروخت که بعموم بنمایاند که مشارالیه دیگر دارائی ندارد درصورتیکه غافل است که‌اشخاص هنوزهستند که ازدارائی مشارالیه اطلاع کامل دارند‌واینك‌برای برای مزید اطلاع هیئت محاکمه عرضه می دارد .

مشارالیه درشب هفتم‌شهریورماه ۱۳۲۰ که‌مجبور شد طهران‌راترك‌گوید بدستور اوسه‌صندوق بطول۷۵سانتیمتر وبارتفاع وقطر ۴۰ سانتیمتر ودر یکی از کارخانجات نجاری قصر شاه‌سابق ساخت ودرجوف آن مقداری اشیاءکه از آنجمله جواهراتی بود همراه خود بکرمان برد .

پس ازمراجعت بطهران صندوقها را باخود آورد ووقتی که به‌کرمانشاه حرکت نمود صندوقهارا همراه‌خودبرد وقصد داشت‌که پس از تحصیل تذکره بخارج برده و تامین زندگانی خود را بنماید ـ ولی در کرمانشاه گرفتار و مجبور شدکه بطهران حرکت نماید ـ لذا صندوقهارادرمنزل ملوك‌خانم‌پالیزی مدفون نمود ـ محتویات این صندوقها ازدوصورت‌خارج نمیباشد یااینکه‌اموال جوف صندوقها متعلق بخود اواست ـ بنابراین باید اموال اخذ وتأمین طلب مدعیان خصوصی بشود ویااینکه اموال مزبور ازراه غیرمشروع وغیر قانونی تحصیل شده است .

در اینصورت من درپیشگاه دادگاه به آقای‌دادستان دیوان‌کیفر کارمندان دولت اعلام جرم مینمایم که فوراً تاقبلا صندوقهارااز بین نبرده‌اندآقای‌دادستان توقیف نموده و اموال را بین له‌الحق بدهند .

بیان ادعای

آقای عباس نراقی بوکالت از طرف‌ماطاوس ملکیان وسه‌نفر مدعیان خصوصی دیگر

من بهیچوجه مایل نبودم که‌دراین محاکمه شرکت نمایم تا بیادخاطرات‌غم انگیز وحزن‌آور زندان افتاده وصحنه های مرگبار وفجیع‌زندان‌در نظرم‌مجسم گردد و علاوه بر این کسالت مزاج وحالت عصبانی من باگفتار زیاد ساز کارنیست‌ولی‌وقتیکه ورثه‌مرحوم‌ماطاوس

آقای عباس نراقی

ملکیان بمن‌مراجعه نمودندوتقاضاکردند که بعنوان مدعی خصوصی بر علیه مختار دعوی نمایم بحکم دوستی وآشنائی که درزمان باآنمرحوم پیداکرده بودم و از نزدیك بوضعیت رقت‌بار این‌پیرمرد دانشمند آشنا بودم ناگزیر ازقبول‌این وکالت شدم‌وهمچنین وقتیکه بانوده‌ـ وز قبل زن جوان مسلولی بارنك پریده‌و صدای گرفته بمن مراجعه نمود واظهار کردکه چهارسال باتهام سیاست بدون مجوز قانونی بدستور مختار در زندان بسر برده وپس ازآنکه‌همه‌زندگی خود را از دست داده مرض سل را نیز از زندان سوقات آورده‌است دراین‌مورد هم احساسات ووجدان مرا مجبور کرد که وکالت اورا بپذیرم .

علاوه براین دونفر نسبت به‌بانو جمیله ودکتر شفیعی ازطرف‌آقای ایرج اسکندری وکالت توکیلی‌دارم که در دادخواستها توضیح داده شده‌است

بنده اساساً معتقدم که اهمیت‌چهل فقره پرونده توقیف وحبس‌غیر قانونی بمراتب بیش از پرونده‌های‌قتل میباشد زیرا براثر این حبسها و توقیفها و بلا تکلیفیها صدها نفر از بین رفته خانواده هانابود شده اند همانطور که‌درادعانامه ملاحظه میفرمائید هر دسته‌که گرفتار میشده اند عدهٔ ازآنها درزندان براثر امراض‌گوناگون وعوامل دیگرمیمرده‌اند وهمچنین سیاری‌ازعائله‌ها که‌سر پرست آنها گرفتار بوده پس‌از یکی دوسال بکلی متلاشی شده است آقایان قضات شما نمیدانید زندان زندان مجرد یعنی چه ومحبوس‌بلا تکلیف چه میکشد ؟

آقایان من‌بچشم خودمناظرهولناك وموحشی در زندان دیده ام‌که هر گز فراموش نمی کنم‌من محبوس بلا تکلیفی را دیده ام که براثر زجر و شکنجه وفشار طاقت فرسای زندان مجردنیمه شب باملائه انتحار نمود ؟

من زندانی تیره روزی رادیده‌ام که یکسال‌ونیم بدون‌جهت‌وبلاتکلیف‌در حبس مجرد بسر برده بود وسر انجام دیوانه‌شد وچنان آقای مسین‌بر زآب را بفرق خود کوفت که سرش متلاشی شد شما امروز اسم محمدهادی را می شنوید ولی من محمد هادی را در سیاه چال زندان لخت وعریان مشاهده‌کردم که کج های دیوار را بادندان خورد میکرد .

من صدای ضجه وناله خانبابای اسعد را از اعماق سلول تاریك و مرطوب شنیده ام .

اگر آقای دادستان معتقدند که مختار مرتکب چهارفقره قتل‌شده است بنده عقیده دارم که‌ایشان درنتیجه حبس‌ها وتوقیف های غیر قانونی و فشار ها وشکنجه هائی که در زندان بمردم‌وارد ساخته اند مرتکب صد ها قتل نفس گردیده اند.

چون‌بنده‌در اطراف چهارپرونده باید صحبت کنم اجازه میخواهم بطور کلی در اطراف حبس ها وتوقیف‌های غیر قانونی توضیحاتی بعرض برسانم ومخصوصا ثابت‌کنم که مختاردردستگاه سابق پیچ ومهره ساده‌نبوده بلکه‌عامل بسیار مؤثری بوده ومدافعاتی که از خود نموده است قابل‌قبول نیست‌وبکلی مردوداست

وقتی که از مختار راجع بحبسها وتوقیفهای غیر قانونی سئوال شده‌است درهمه جا بیکی ازاین دوجواب‌متوسل شده است :

۱ـ شاه دستور داده است .

۲ـ باید مأمورین جزءورؤسای ادارات مربوطه بوظایف قانونی خود رفتار نمایند واگر بر خلاف قانون و مقررات عملیاتی نموده اند خود شان مسئولند .

حالا هریك‌از این‌دوجواب مختار را رد میکنم .

۱ـ اینکه میگوید مطابق‌دستور شاه بتوقیف وحبس اشخاص مبادرت‌می کرده است .

اولا دستورات شاه سابق‌راایشان فقط درحدود قوانین مکلف‌باجرابوده اند وطبق اصل ۴۴ و۴۵ قانون‌اساسی شاه از مسئولیت مبری است علاوه بر این ازپرونده هابخوبی می‌توان‌استنباط کرد که مختار بجای اینکه درکلیه‌امور بوظیفه قانونی خود عمل نماید برخلاف قانون اساسی سعی میکرده است که‌شاه را درکلیه امور دخالت بدهد و بنظر بنده این عمل قیام برعلیه امنیت‌کشور بوده است .

ثانیاً بطوری‌که با ادله و براهین ثابت خواهم کرد در بسیاری ازموارد مختار بدستورات شاه توجهی نکرده وخودسرانه اشخاص راباز‌داشت‌میکرده وبیار داشت آنها ادامه میداده است وبهترین نمونه این موضوع پرونده مرحوم ملکیان است که پس از ذکر کلیات بتفصیل به تشریح آن خواهد پرداخت .

۲ ـ اما راجع‌باینکه مختاراظهار کرده است تنظیم کننده پرونده ها ورؤسای مربوطه بایستی وظایف‌قانونی خودرا انجام داده باشند بنظر خیلی مضحك می‌آید وباچند مثالی که‌بعرض میرسانم مطلب بخوبی روشن شده و ثابت میشود که رؤسای‌زیر دست‌جرئت نداشته اند برخلاف نظر مختار عقیده ابراز کنند واگرکاهی حقایقی‌را گزارش میداده ویا متهمی‌را آزاد می‌نموده‌اند شدیداً مورد توبیخ وتعقیب مختارقرار میگرفته اند.

اینك چند مثال :

الف ـ جواد مهین دستور که بی‌گناهی‌او‌بثبوت رسیده‌ورئیس‌شهربانی کرمانشاه ضمن شماره ۴۵۴۰ مورخه ۱۷و۴و۲۴ گزارش میدهدکه مشارالیه بی‌تقصیر است و مدارکی برعلیه او به دست نیامده وبقید الزام آزادگردیده است مختار درحاشیه گزارش‌چنین‌دستور میدهد .

« فوری اداره‌سیاسی‌شدیداً مؤاخذه شود چرا قبل از ارسال گزارش‌و کسب اجازه یك چنین‌شخص‌مشکوك ومظنون به پیشینه که متهم سیاسی است آزاد گذارده اند فوراً او را بازداشت واز ملاقات محروم‌وآموزش دهید ازجوئی دقیق بعمل آید علاوه‌بر کفیل شهربانی تنظیم کننده‌هم که بطور سطحی وظیفه خودرا انجام داده است مستحق تنبیه وتعقیب است.

ب ـ گزارشی‌راز شهر بانی کرمان میرسدکه حسین صالحی درباره مالیات ها انتقاداتی نموده است مختار فوراً دستور تعقیب ورسیدگی‌میدهد رئیس شهربانی کرمان پس‌از مدتی چنین گزارش میدهد .

« گزارش دهنده کارآگاه اداره شهربانی بامدتشی‌منسوب بوده‌وصالحی و محتشمی با هم‌دشمن هستند و شهود هم منسوب محتشمی می‌باشند و باوجود آن دو نفر از آنهاکه در همان مجلس بوده اظهاراتی اعلام مینمایند‌بنابین بنظر میرسدکه کارآگاه منظورخصوصی داشته‌است»

مختار براثر این‌گزارش صحیح و دقیق رئیس شهربانی کرمان ـ آشفته و طی مراسله مفصلی رئیس شهربانی کرمان رامورد مؤاخذه شدید قرارداده ومینویسد معلوم میشود بازجوئی‌سطحی بوده است وموضوعی که بیشتر جالب توجه میباشد این است راجع به همین حسین‌که بی تقصیری اومکرراًازطرف رؤسای مربوطه تأیید شده است براثر شکایات خویشانش مراسلهٔ از دفتر مخصوص‌بمختار میرسد باین‌مضمون:

« چنانکه‌حضوراً‌جنابعالی دستور داده‌شده‌است مقرر فرمودنددراینگونه موارد شهربانی باید مراتب‌رابشد در اقدامات لازمه تسریع شود که اشخاص مدتها بلاتکلیف‌نمانند بعلاوه درتشخیص وکیفیت جرم باید دقت شود بهر حال مقید باشیدکه بازجوئی بطول نیانجامد وتکلیف زودتر معلوم شود»

ملاحظه بفرمائیدباثبوت بی‌تقصیری حسین وبا این مراسله دفتر مخصوص بازهم مختار ازآزاد کردن حسین‌خود داری نموده است ! !

ازاین مثالها بسیاراست وباذکر آنها نمیخواهم وقت دادگاه‌را بگیرم.

آقای‌مختار درضمن مدافعات‌خود دردادگاه‌اظهار مودندکه چرادادستانها ودادیارها رسیدگی نکرده‌اندرصورتی که من مکرر ازآنها تقاضا کرده‌ام که بوظایف قانونی‌خودرفتار نمایندمختصر دقت ومطالعهٔ در پرونده‌ها بخوبی‌ثابت میکندکه آقای مختارنه فقط چنین‌کاری نکرده اندبلکه دردستگاه قضائی‌اعمال نظرکرده وبدادستانهاودادیارهادستور میداده اند .

ملا درباره پرونده آرام مدیر شرکت سهامی فاروس چنین مینویسد :

« پرونده را بدادستان مربوطه احاله‌وقرار صادره را گزارش کنیدضمناً بدادستان بگوئید چون موضوع جنبه سیاسی‌دارد قرارشدیدصادر کند!!

مختار علاوه بر دستوراتی که به دادستانها و مراجع‌قضائی میداده در اموری که‌اساساً مربوط بشهربانی‌بوده دخالت میکرده است ودستگاه قضائی را فلج کرده نظر بات سو ، خود را اعمال مینموده است .

بهترین مثال در این‌موردموضوع عیسی پاس ودکتراشمیت است‌که‌چون عیسی پاس دکتراشمیت را درعدلیه در خصوص دعوائی که‌داشته اندمحکوم مینماید بدون هیچ دلیل و علت مختار بعربشاهی دستورمیدهد که عیسی پاس باید توقیف‌شود. این‌گونه‌عملیات‌مختار نظایر بسیار دارد وبخوبی‌ثابت میکند که این‌شخص در تمام‌کشورخودسرانه دخالت‌کرده واعمال نظر مینموده است ودر حقیقت باتجاه مختلف مخل امنیت اجتماعی بوده است‌بهمین توضیح مختصر در کلیات پرونده‌ها قناعت کرده‌وموضوع پرونده ماطاوس ملکیان وعلت گرفتاری او وتقصیر مختاررا در این‌قضیه بعرض میرسانم .

در سال ۱۳۱۶ با پست شهری نامه شاه سابق میرسد که از حروف بریده شده‌روزنامه اطلاعات تهیه شده وطوری تنظیم می گردد که‌نویسنده‌آن تشخیص داده‌نشود وچون لحن‌نامه‌تهدید آمیز بوده برای‌کشف نویسنده‌موضوع باداره آگاهی‌ارجاع میشود .

این قضیه مدتی‌دست آویز اداره آگاهی بوده وعده زیادی اشخاص مختلف را توقیف مینماید ومنازل آنهارا مورد بازرسی قرار میدهد از جمله ماطاووس ملکیان مدیرمدرسه ارامنه هم دستگیر شده و خانه او را بازرسی مینمایند و چون درخانه از چند روزنامه اطلاعات بدست می‌آیدکه قسمتهائی ازروزنامه که مربوط به‌آگهیهای مزایده ومناقصه میباشد بریده شده بوده ملکیان را متهم دانسته وحسب الامرمختار برخلاف قانون بازداشت میشود . ملکیان در بازجوئی مکرر اظهار داشته است که روی این‌آگهیهای بریده شده باشرکت ها مکاتبه داشته و هر چه تقاضا کرده است‌که قضیه ازغرکتهای جلدکوراسیملام شود باظهارات‌او‌ترتیب‌اثر داده‌نمیشود

مرحوم ماطاوس ملکیان هنگام گرفتاری در حدود ۶۷ سال داشته و چون سابقه مرض قلبی و فشار خون داشته در زندان مرضش شدت پیدا می کند و یکماه بعد ازگرفتاری بهداری زندان گزارش میدهد که ماطاووس ملکیان پیر مرد و مریض بوده ومبتلا بمرض قلبی وفشار خون است خانواده ملکیان بیش از بیست مراسله بدربار شاهنشاهی‌وپیشکاری‌اعلیحضرت‌ولایتعهد ودفتر نخست وزیری مینویسند که در پاسخ تمام مراسلات باداره شهربانی دستورا‌کید داده میشودکه تکلیف متهم رامعین‌نمایدولی‌مختارتوجهی‌بدستورات نمینماید .

بنده اینجا در مقام دفاع ازشاه سابق نیستم و صور نمیکنم هیچ آدم منصفی بتواند از او دفاع نماید ولی ناگزیر از ذکر این حقیقت میباشم که جریان این پرونده بخوبی حاکی است که شاه در باره مرحوم ملکیان نظر سوئی‌نداشته وحتی بارها دستورآزادی و تعیین تکلیف او را داده است .

ولی مختار بدون توجه بدستورات واوامر شاه متهم‌را درحبس نگاهداشته واورا مقصر جلوه داده است .

مراسلاتی که اصل آن‌درپرونده مضبوط است بخوبی این معنی‌را ثابت میکند وبرای توضیح‌وتشریح‌قضیه بعضی از آنها را در پیشگاه دادگاه قرائت می‌نمایم .

دربایان‌نامهٔ که‌از دربار بشهربانی میرسد این عبارت نوشته شده :

بالاخره تکلیف قطعی این‌آدم‌را معلوم نمائید مختاردرجواب همین‌مراسله مینویسد :

در صورتیکه اراده مبارك تعلق گیرد اجازه بفرمائید بحال زندانی باقی باشد تا اعتراف کند .

درخلال‌این احوال کسالت‌ماطاوس خان درزندان‌شدت پیدا‌کرده‌ـ وگزارش های چندی ازطرف بهداری زندان‌به مختار میرسد که بهیچوجه بانها ترتیب اثر نمیدهد وحتی وسایل معالجه او را هم فراهم نمینماید .

بنده چون‌درزندان بودم‌ازنزدیك وضعیت اسف‌آور این پیرمردرامیدیدم علاوه براینکه بکلی مریض و علیل شده بود درد چشم بسیار شدیدی‌داشت و رئیس زندان حسین نسیرمند همیشه اورا درفشار گذاشته از طرق وسایل مختلفه موجب اذیت وآزاد اورافراهم میکرد چندین بار او را بقصر فرستاد ومدتی‌هم اورا در کوریدور۶ بین‌دزد ها وجیب بر ها انداخت که در نتیجه مبتلا بمرض تیفوس شده گرچه از این مرض خطرناك جان بدر برد ولی بی اندازه ضعیف شده شکسته و فرسوده گشت بطوریکه بهداری زندان ناچار شدگزارشی باداره شهربانی بدهد بدین مضمون :

« ماطاوس پس از ابتلا بمرض تیفوس فوق‌العاده ضعیف وکم خون‌شده است چون‌پیرمرد ومبتلا به‌تصلب‌عروق دموبه است ممکن است تولید شاطوره برای او بنماید ».

بهرای رئیس شعبه آگاهی که مامور بازپرس ماطاوس بوده است‌در تاریخ ۱۹ر۵ر۹ به مختارچنین‌گزارش میدهد: «ماطاوس‌در حدود ۷۰ سال‌سن دارد و پیرمرد است و طبق گواهی داره بهداری‌مبتلا به مرض قلب‌وضعف چشم و در ایندت‌بازداشت (سه سال ونه‌ماه‌و۲۲روز) تحت‌مداوا و معالجه میباشدرچون ازدربارشاهنشاهی‌مکرراً دستورتعیین تکلیف‌قطعی‌اورسیده است گزارش‌داده‌میشود؟؟ وباوجودتاکیدات دربارابرای‌تعیین‌وتکلیف وگزارش فوق بازمختار بدربار چنین مینویسد :

« بزه ماطاوس فوق‌العاده مهم و مستوجب کیفر شدید میباشد و ارسال پرونده هم بدادگاه مربوطه شایسته‌نبوده است اداهه زندانی بودن مشار الیه‌از پیشگاه مبارك استدعا میشود و تقاضا دارم‌اجازه بفرمائید بحال زندانی‌بودن باقی بماند .

دفتر مخصوص‌در طی نامه‌که‌جواب همین مراسله بوده است مینویسد :

«اینکه اظهار داشته اید ارسال پرونده به دادگاه‌مربوطه شایسته‌نبوده لازم‌است‌علت‌شایسته‌نبودن راتوضیح‌دهید

ملاحظه بفرمائید آقایان قضات مختار چقدرکاسه ازآش‌گرمتر بوده‌است که شاه بدستور میداده پرونده بدادگاه برود وآقا صلاح‌نمیدانسته‌اند

نامهٔ که ازهمه بیشتر قابل دقت‌و تعمق است مراسله‌ایست که متن‌آن را عیناً قرائت میکنم وشاه‌صراحتاً دستور آزادی مرحوم ماطاوس‌را میدهد:

« نامه شماره ۱۷۸۰ مورخه ۱۹ر۶ر۹ دربار راجع بپرونده‌ملکیان بعرض پیشگاه مبارك شاهانه‌رسید اگر چه قضیه‌مربوط‌چند سال پیش است‌ولی بنظر میرسدکه تعقیب نامبرده بواسطه هرجهٔ نموده‌است که ازروزنامه بریده‌شد نوشته شده است‌لازم است‌مقرر فرماید‌گر نظر ماطاوس درزندان بمختار میرسد بازهم این‌مرد سنگدل وبیرحم راضی نمیشودکه پیرمردی مریض‌وعلیل ومشرف بمرك آزاد شود؟

بلکه نامه دیگری بدین مضمون بدفتر مخصوص مینویسد:

« عطف بابلاغیه مطاع مبارك شماره ۱۵۱۵ راجع بپرونده ماطاوس بعرض میرساند بعد ازبسته شدن دبستان ارافنده عریضه با حروف چیده شد. روز نامه از شرفعرض مبارك گذشته بالاخره معلوم گردید مرتکب ماطاوس رئیس دبستان مزبوربوده ودربازجوئی وتعقیب قضیه مداوکی بدست نیامده که بزه دیگری از قبیل کمونیستی و غیره داشته باشد ولی چون بزه‌مشارالیه‌فوق‌العاده مهم ومستوجب کیفرشدیدی‌است اجازه میخواهم که‌دستور بفرمائیدمرخص شده بحال زندانی باقی‌باشد.

در نتیجه جدیت وپافشاری مختار ماطاوس ملکیان بیگناه چهارسال‌و ۹ ماه وده روز درزندان بسر میبرد هفتاد وچند ساله براثر تأثرات‌روحی وحبس متوالی وامراض گوناگونی که در زندان دچار شده‌بود فوت مینماید

باتوضیحاتی که‌بعرض رساندم وبا مطالعه دقیق پرونده امر بخوبی ثابت میشودکه مسئول حبس و مرك مرحوم ملکیان شخص مختار بوده وبایك‌اصرار وابرام تملی بدستورات متوالی دربار و گزارشات مأمورین توجه نکرده و اورا در بازداشت نگاه میدارد وگمان میکنم این پرونده پاسخ دندان شکنی است برای کسانیکه‌تصور میکنندمختار مقصر مجری اوامر شاه بوده‌وخودخالتی در کارنداشته‌است این پرونده‌وصدها نظیر آن ثابت میکند که رکن‌الدین مختاردردستگاه سابق پیچ ومهره سادهٔ نبود، بلکه عامل بسیار مؤثر ومتنفذی بوده است وشاه سابق راهم تحت‌تاثیر قرارمیداده وبطور تحقیق مسئول‌اکثر بازداشتها وتوقیفهای‌غیرقانونی شخص‌او می‌باشد.

ناتمام

در شهرستانها

گزارش نمایندگان اداره

یك تیمچه و چند باب‌مغازه سوخته است

مراغه ۵ـ ساعت ۷ بعد از ظهر دیشب در تیمچهٔ مشهور مشهدی محمدتقی‌واقع در خیابان خواجه نصیر که صنف‌سمسار در تیمچه مزبور سکنی داشتند حریقی برپا شد. دایان فرماندار و شهردار و مأمورین درمحل حادثه حاضر بخاموش کردن آتش مشغول شدند. باد سختی موزید و بشعله‌ور شدن آتش مساعدت مینمود تا ساعت ۱۲ فقط موفق شدند که آتش بجاهای مجاور سرایت ننماید و قریب ۲۰ باب دکان سمساری با اجناس تیمچه و چند باب مغازه‌در بیرون طعمهٔ حریق شدبیشتر اجناس مغازه‌های مجاور را که صاحبان‌آن‌ها از بیم‌حریق خالی‌میکردند، رگم بیکاروتاشناس‌ربودند.

خودکشی وسرقت

شاهپور۴ـ روزسوم‌مرداد‌اسماعیل‌نام مکاری از کثرت تنگدستی درنزد یکی شهرخودرامصلوب‌نموده وجسدمشارالیه با تشریفات قانونی بخاك سپرده‌شد.

مصطفی باوری فرزند محمد مبلغ یکهزار و ده ریال وخه نقد جهارساکن قره باغ را سرقت ونامبرده باهمراهانش جلب و در شهربانی توقیف وتضیه در جریان است.

آرامش وامنیت تاحدی درحومه شاهپور برقرار میباشد.

دستگیری سارقین

زنجان۷ـ علی اصغر اکبری‌اهل تبریز دانش آموز دبیرستان مساعد. ر هوری از تهران بتبریز فقدان کیف پولی خود را که محتوی دو هزار ریال بوده‌بکلانتری ۲ بازار اطلاع داده و خود بقصد حرکت نموده کلانتری‌محل با تعقیب‌موضوع قضیه را از عبدالله‌نامی که وجه را با ۶ نفر همدستان دیگر تقسیم نموده بودکشف و وجه با مجرای آگهی بصاحبش ردگردیده است.

پاسبان شمارهٔ ۶۱ مأمور کلانتری ۲ از ضیاء علی و رحیم قاسمی‌کار گران ریل‌گزاری‌راه‌آهن هنگام بردن‌مقداری آهن مظنون و در مقام‌تعقیب نامبردکان بر می‌آید ۵۰ ریال برای صرف نظر کردن از موضوع بپاسبان مذکور می دهند پاسبان نپذیرفته عیناً باوجه‌و آهن بکلانتری جلب ودر نتیجه باز جوئی سرقت آنان محرز و اکنون تحت‌تعقیب هستند.

حاجی آقاصدیقیان زنجانی بواسطه وقوع‌چند فقره سرقت در شهر مورد بدگمانی واقع ودر تحت باز جوئی کلانتری ۲ بارتکاب سرقت شبانه سه فقره از منزل اشخاص دستگیر و اموال مسروقه‌ازقراء اطراف‌شهرجمع بصاحبش تسلیم و نامبرده تحت‌بازجوئی است.

شکایت اهالی از گیشه بلیت فروشی راه آهن

قزوین۱۵ـ اهالی ازگیشه بلیت فروشی ایستگاه راه آهن شکایت می نمایند و اظهار مینمایند هر موقع برای خرید بلیت بگیشه مراجعه شود باکمال تاسف پاسخ میدهند دیر آمدید تمام شده است.

ابتدا مردم متوجه نبودند تعجب میکردند که چگونه از دقیقه اولی که گیشه باز میشود میگویند بلیت‌تمام‌شده است بعداً متوجه می شوند که برای استفاده خودشان تمام بلیت های‌درجه دویم و سیم را تحویل‌چند نفری که‌قبلا تبانی کرده‌اند میدهند وآنهادر سالون مراقب‌گیشه هستند موقعیکه مسافر از تهیه بلیت مأیوس‌میشود و حیران‌مانده جلو آمده میگویند من‌برای خودم‌یك یا دو بلیت خریدم هرکه‌شاعجله برای رفتن دارید من حاضرم بلیت خودم را درصورتیکه چند ریال تفاوت آن را (که تعیین مینماید) بدهید بشما بر گذار سایم - وچون مسافر ناگزیر است که حتماً باترن آن روز حرکت کند و یا اینکه کار لازم وفوری در تهران دارد مجبوراست‌هر طوراست کم وزیاد کرده، بلیت را بخرد و علاوه برشکایتی که از گیشه های بلیت فروشی دارند راجع بحمل بار هم یك گفتگوئی‌هائی مینمایند که پس از بازرسی واطمینان ازصحت آنهاگزارش داده میشود.

رئیس مالیات بر درآمد

اندر پهلوی۱۶ـ آقای‌صادق بهدار که از لیسانسیه های دانشکده حقوق میباشند و بریاست اداره مالیات بردرآمد منصوب شده بودند وارد و

اجتماع درشگه‌چی‌ها

زنجان ۱۲ ـ بواسطه نبودن جو دربازاردرشگه‌چی‌ها وارابه‌چیهای شهر امروز تعطیل کرده و در اداره دارائی اقتصادی اجتماع و میگفتند که در نتیجه نایابی جو نمیتوانیم‌درشگه وارابه‌هارا بکار اندازیم بااقتصاد جو بدهد یاازخروج آن جلوگیری کند.

رسیدگی بشکایات

مینو دشت ۱۴ـ آقای سرهنك کلهر وسروان سمندری که مامورمنطقه دشت گرگان بودند چند روز بود در گنبد کاوس بشکایات اهالی رسیدگی میکردند امروز به مینو دشت آمده و بشکایات اهالی مینو دشت و توابع رسیدگی وتاقلی تپه رفته بعداً مراجعت نمودند.

تشییع جنازه

بوشهر ۱۷ ـ آقای میرعلی ظهیر فرماندار بوشهر بر اثر سکته درگذشت‌صبح‌روز ۱۵ جنازه باحضور علماء و معاریف‌ومامورین سیاسی‌دولت انگلیس وکار منـدان اداره ها و یك گروهان سرباز و بیش ازپنجهزارنفر از اهالی مشایعت ودر یکی‌از امامزاده های واقع در ۹ کیلومتری شهر بامانت گذارده شد. صبح روز ۱۶ مجلس‌ختم آن مرحوم دایر و خدمات اوتشریح گردید. اهالی‌ازدرگذشت‌یك‌چنین‌فرماندار وظیفه شناس متأثرمیباشند اکنون کفیل گمرك‌بامور فرمانداری رسیدگی‌میکنند

ـ برازجان ۱۸ـ بمناسبت‌فوت میرعلی ظهیرفرماندار بوشهرمجلس‌ترحیم برقرارگردید مردم‌ازفوت اوبی‌اندازه متاثرمیباشند.

جشن‌درورزشگاه‌حافظیه

شیراز ۱۹ ـ جشن ورزش با حضور آقای استاندارو محترمین‌شیراز وبیش‌از پانزده‌هزارنفراز اهالی ساعت ۶ بعد از ظهردرورزشگاه حافظیه‌انجام گردید پهلوانان با عملیات ورزشی و زور آزمائی خود انظاررا جلب‌نموده بودند مسابقه های میدانی و فوتبال انجام شد.

کسر محمولات در راه‌آهن

زنجان ۸ـ طبق‌اطلاعیکه‌بدست آمده مقداری شلتوك چندی پیش از طرف وزارت کشاورزی برای حمل بیانه بوسیله راه‌آهن‌بزنجان واردشده و پس از تحویل دوتن‌از میزان معینه در بارنامه های ارسالی‌کم بود داشته بنابراین معلوم میشود حوادث شگفت انگیزدر راه‌آهن‌راجع به‌کسرمحمولات در یك‌محل نیست‌بلکه بسایر جا ها هم سرایت نموده و نیز بطوریکه‌اطلاع یافته‌ایم اشخاصیکه میخواهند بار های کلی از زنجان بتهران‌حمل‌کنندکارکنان اداره راه‌آهن اظهارمیدارند که‌واگون خالی موجود نیست‌وبالاخره بازحمات زیاد و اشکالات گوناگون محمولات را قبول و حمل میکنند.

پیمانهای دوساله

شاهرود۱۱ ـ چون عده از کشاورزان از سال ۱۳۱۹ و ۱۳۲۰ پیمان فزونی گندم‌داشتند که‌انجام نداده بودند اداره دارائی بر طبق اختیار حاصله از ماده یگانه قانون مصوب ۴ خرداد وتصویبنامه‌هیئت‌وزیران‌فهرست پیمان کنندکان متخلف را ازپرونده ها استخراج‌وبرای‌هریك‌اخطاریه‌صادر کرده است چنانچه‌تحویل‌انبار ننمایندبزندان تحویل و گندم موردپیمان‌وصول‌خواهد شد براثر این اخطاریه‌تاکنون‌چهارنفر بزندان شهربانی تسلیم شده اند.

کمی‌سیگار

شاهرود ۱۱ـ نماینده شرکت سهامی پخش سیگار ایران کـه متعهدی پخش سیگار بود چون بمیزان‌مصرف نمیدادند استعفا داده اداره دارائی هم تاکنون اقدام بتوزیع یا جیره‌بندی‌سیگار نکرده است و باین واسطه سیگار در بازار کمیاب ومتفرقه ها موجودی‌خود را ده دانه ۱٫۶۰ ریال میفروشند

دونفر را مجروح‌نموده

زنجان۱۷ . دیروز اکبر نام هیجده ساله فرزند صفر زین العابدین نام چهل ساله را از سینه و پشت رو عزیزالله نام سی وپنج ساله رااز بازو مجروح کرده است حال زین العابدین خطرناك‌است‌مشارالیه دستگیر، هردو

جزوه اول

بازیگران عصر طلائی

جزوه اول بازیگران عصر طلائی که بکلی تمام شده بود دوباره چاپ شده وفردا صبح بوسیله روزنامه فروشها منتشرمیشود. باپست‌فردا برای نمایندکان شهرستانها نیز فرستاده میشود. جزوه دوم نیز چون بکلی تمام شده دوباره چاپ وبزودی منتشر خواهد شد. آ-۱۹۰۳

قابل توجه کارمندان محترم دولت

کارمندانی که با شرکت سهامی تعاونی مصرف کارکنان دولت معامله اقساطی دارند می‌توانندانواع کالاهای کارخانه‌جات اصفهان وایران را که‌نمونه های آن در شرکت تعاونی مصرف موجود است باگرفتن حواله از شرکت از مغازه کالای میهن مقابل سفارت انگلیس با بهای مناسب معین از طرف شرکت اقساطاًخریداری نمایند. کالای میهن مقابل سفارت انگلیس

آ-۱۸۹۲ ۱-۳

آگهی

چون مقرر شده است دانش‌آموزانیکه میخواهند تحصیلات خود را در یکی از دانشکده‌ها ادامه دهند از آنها امتحان ورودی بعمل‌آید و داوطلبان متفرقه وتجدیدی هم پس از موفقیت درامتحانات مربوط درصورتیکه مایل به ادامه تحصیل باشند باید در امتحانات ورودی دانشکده‌ها شرکت نمایند بنا براین بدینوسیله باطلاع کلیه داوطلبان میرساند که امتحانات تجدیدی نهائی از روز سه شنبه ۱۰ شهریورماه‌شروع خواهد شد ودفترثبت نام داوطلبان متفرقه در مردادماه دراداره امتحانات وبرنامه ها بازمیباشد و برای اطلاع بیشتر و مراجعه به برنامه آن اداره مراجعه نمایند. شماره ۲۷۷۳

آ-۱۸۹۱ ۱-۳ **وزارت فرهنك**

حراج اتومبیل و اشیاء خانگی بسیار ممتاز

بهترین وزیبا ترین اشیاء خانگی بالغ بر ۸ میلیون‌ریال متعلق بچندین خانواده محترم وتتمهٔ اشیاء سه خانواده اروپائی بواسطهٔ مسافرت‌صاحبانش‌واحتیاج بوجه‌فوری‌آن که درحراج بهرمبلغی که بالغ‌شود درچهارروز متوالی روزدوشنبه ۱۹ وسه‌شنبه ۲۰ وچهارشنبه ۲۱ و پنجشنبه ۲۲ مردادماه درخیابان‌لاله‌زارپاساژ موئمن الملك جنب کافه ژاله حراج میشود ضمنا یکدستگاه اتومبیل بیوك بدون کوچکترین عیب ونقص ودارای ۴ حلقه لاستیك کاملا نو که هیچ‌کار نکرده‌است و دوحلقه‌لاستیك یدکی کمی‌کار کرده در همان روز حراج میشوداز عموم‌طالبین بهترین اشیاء خانگی واتومبیل خاصه رادیو پیانو تخت خواب دو چرخه فرش های بسیار اعلای کرمان کاشان وغیره را باین حراج بیسابقه دعوت مینماید وقبلا ممکن است درمحل نامبرده اتومبیل وسایر اشیاء را ملاحظه‌فرموده‌بعداً درحراج شرکت فرمایند آ-۱۸۸۴ ۲-۲

آگهی

دوره دوم کلاس کمك مهندسی جنگل روز ۱۵ شهریورماه ۱۳۲۱ در تهران افتتاح خواهدشد شرط ورود بکلاس‌نامبرده داشتن گواهینامه‌رسمی دبیرستان کشاورزی است.

دارندکان گواهینامه رسمی پنجساله دبیرستان‌ها نیز در صورتی‌که‌از عهده امتحان ورودی شامل مواد زمین‌شناسی- گیاه‌شناسی وزراعت عمومی درحدود برنامه دبیرستان کشاورزی برآیند پذیرفته‌خواهندشد.

دوره‌کلاس ششماه است ودر طی تحصیل ماهیانه ۳۵۰ ریال بدانش آموزان کمك هزینه تحصیلی داده میشود و پس از اتمام دوره‌کلاس کسانی که در امتحانات توفیق حاصل کنند بدریافت گواهینامه رسمی کمك‌مهندسی جنگل نائل‌خواهندشد ودروزارت کشاورزی‌باحقوق ماهیانه ۹۰۰ ریال‌بطور پیمانی استخدام خواهندگردید.

داوطلبان می توانند درساعات اداری‌باداره جنگلبانی وزارت‌کشاورزی خیابان شاهرضا مراجعه کرده ومنتهی تا روز ۱۰ شهریور ماه نام خودرا ثبت نمایند. شماره ۱۴۸۳۹

آ-۱۸۶۵ ۲-۱۰ **وزارت کشاورزی**

آگهی مناقصه

وزارت کشاورزی سن‌کوههای خوار وورامین‌ولواسانات (قره‌آقاج قرق جاجرود گرمابسروسرهر) راطبق شرایط و مشخصاتی که در اداره دفع آفات و کار پردازی موجود و بمراجعه کنندگان داده میشود بطور مناقصه خریداری مینماید.

پیشنهاد ها تا آخر وقت اداری روز سه شنبه ۲۷ مردادماه قبول‌ودر ساعت ده‌صبح روز چهارشنبه ۲۸ مرداد درکارپردازی باز وخوانده خواهدشد

شماره ۱۴۹۵۳ر۱۹۹۴۵ **وزارت کشاورزی**

آ-۱۸۸۸ ۲-۲

آگهی

وزارت بازرگانی وپیشه‌وهنر نرخ جدید حریر محصول کارخانه حریر بافی چالوس را برای اطلاع عموم علاقه‌مندان بشرح زیر اعلام میدارد:

معیارونوع‌پارچه	بهای‌یکمتر بریال	معیار ونوع پارچه	بهای‌یکمتر بریال
کرپ‌دوشین‌معیار ۲	۴۵	کرپ‌لنژری‌معیار ۱۰۱	۷۰
« « « ۳	۵۰	توآل « « ۱۹۱	۶۰
« « « ۵	۴۰	کانله « « ۵۹	۱۲۰
« « « ۵۳و۵۵	۶۰	نافتالین « « ۱۱۴	۶۰
« « « ۶۹	۷۰	شارمز « « ۱۹۱	۱۲۰
« « « ۷۶	۵۵	تافته « « ۱۹۰	۱۰۰
« « « ۹۱	۶۰	« ساده « « ۱۹۶	۱۰۰
« « « ۱۴۰	۶۰	روآیال « « ۱۷۸	۱۵۰
« ساتن « « ۷	۷۰	توآل‌فانتزی « « ۱۹۳	۱۲۰
« « « ۷۹	۱۲۰	سورادامیه « « ۱۱۳	۱۲۰
« « « ۱۴۳	۱۰۰	وال « « ۱۴۱	۵۰
« «وس « « ۲۹	۱۰۰	رومبلی‌ژاکار « « ۱۵۰	۱۴۰
« ژورژت « « ۱۴۲	۷۰	پیراهنی‌راه‌راه‌مرانه ۷۱	۹۰
« مارکن « « ۱۵۲	۸۰	« « « ۱۰۰	۶۰

نرخ عمده فروشی باسود پنج درصد وخورده فروشی دوازده درصد اضافه برنرخ بالا میباشد.

فروشندگان موظفند که صورت نرخ حریررا با نمونه پارچه بتاباوتی الصاق ودر دسترس مشتریان بگذارند.

از خریدارن تقاضا میشود درصورتیکه فروشندگان اضافه براین مأخذ وجهی ازآنها دریافت کردند مراتب‌را باارسال نمونه پارچه و مدرك خرید کتباً باداره‌کل کارخانهای نساجی این وزارت اطلاع دهند تا موضوع رسیدگی وتعقیب شود. شماره ۲۰۷۰۷

آگهی

باستناد اجازه مواد نوزده وبیست‌ویکم آئین‌نامه قانون جلوگیری از احتکار فعلا بکلیه بازرگانان و پیشه‌وران و دارندکان کالا مقیم پایتخت اعلام میشود برای تعیین موجودی کلیه کالاهای مندرجه درآگهی‌های شماره ۱۳۳۱ وشماره ۱۷۰۷ که در حجره‌ها وانبار های خود دارند ازطرف این اداره اظهار نامه هائی تنظیم و درنقاط زیر در دسترس عموم برای‌توزیع گذارده شده است.

۱ - اداره نظارت اجرای قانون منع احتکار خیابان یوسف‌آبادسابق (شاهپور) جنب بیمارستان نجمیه.
۲ - کلانتری مرکز میدان سپه.
۳ - « ۲ خیابان شمیران روبروی پارك امین
۴ - « ۳ چهارراه شیخ هادی.
۵ - « ۴ خیابان شاهپور
۶ - « ۵ « کمرك نزدیك چهارراه
۷ - « ۶ « ری مقابل خیابان خراسان
۸ - « ۷ « ری
۹ - « ۸ « خیام
۱۰ - « ۹ « سیروس
۱۱ - « ۱۰ « قزوین خارج شهر
۱۲ - « ۱۱ « تجریش
۱۳ - « ۱۲ شهر ری
۱۴ - برزن ۱ مقابل اجرای ثبت اسناد
۱۵ - برزن ۲ خیابان اکباتان (نزدیك وزارت فرهنك)
۱۶ - برزن ۳ انتهای امیریه (سه‌راه جنت)
۱۷ - برزن ۴ خیابان مولوی - باغ فردوس

از روز سه شنبه بیستم مرداد بمدت ۱۵ روز مامورین مخصوص این اداره برای تسلیم واسترداد اظهار نامه ازساعت ۷ صبح تا ۱۲ واز۴ بعداز ظهر تاهفت درمراکز نامبرده حاضر میباشند از آقایان دارندکان کالا های مورد آگهی خواهشمند است درایام وساعات مقرره بنقاط نامبرده مراجعه واظهار نامه اخذ وبنحوی که درآئین نامه مقرر است کالاهای موجوده‌خودرا صحیحاً و بدون کم وکاست دراظهار نامه قید ودرظرف مدت معینه به همان مراکزی که دریافت داشته‌اند تسلیم ورسید اخذ نمایند.

متخلفین از مراتب بالا محتکرشناخته شده ودرحدود قانون‌جلوگیری ازاحتکار شدیداً تعقیب خواهند شد.

پس ازانقضای مدت مقرر ازهیچکس اظهارنامه پذیرفته نمیشود.

رئیس اداره نظارت اجرای قانون منع احتکار- صفاری

شماره ۲۲۲۵ آ-۱۹۰۴

آگهی

ازطرف شرکت سهامی‌کالای ایران

طبق تصمیم متخذه در مجمع عمومی سال ۱۳۲۰ سود سال نامبرده از قرار صدی ۱۲ تعیین گردیده است که از تاریخ اول شهریور ماه ۱۳۲۱ همه روزه سوای ایام تعطیل ازساعت ده صبح تاظهر پرداخت میشود. سهامداران می توانند با ارائه عین سهام وتسلیم کوپن های‌مربوطه بدفتر مرکزی‌شرکت واقع در خیابان لاله‌زار سود متعلقه سهام خودرا دریافت دارند.

هیئت مدیره شرکت سهامی‌کالای ایران

آ-۱۸۶۴ ۲-۳

بهترین دوچرخه‌را

ازتجارتخانه فرزانه وفرشچی خیابان‌سعدی‌جنب‌کاراژ کنانه خریداری فرمائید

آ-۱۸۰۷ شماره‌تلفن ۷۰۰۰ ۳-۳

دکتر محمدعلی مؤید حکمت

از مسافرت مراجعت بعدازظهر ها بذیرائی مینماید - نشانی میدان بهارستان کوچه کلانتری تلفن ۴۲-۹۲

آ-۱۸۵۷ ۳-۶

آگهی راجع بنرخ چایهای‌دولتی

از نرخ خورده فروشی چایهای خلاجه دولتی بسته هشت‌ریال کسرو بر نرخ چایهای داخله بسته دوریال‌ونیم اضافه شده است بنا براین بهای یك بسته چای درجه یك خارجه ۴۶ ریال وبهای یك‌بسته تنکا چای داخله (ممتاز) ۲۵ر۵ ریال است باین ترتیب بهای یکصدگرم چای درجه یك خارجه و بیست وپنج گرم تنکا چای‌که درمقابل شماره دوکوپن ششماهه برای دو ماهه مرداد و شهریور بوسیله عاملین درتهران فروخته میشود ده ریال‌و پنجاه دینار میباشد.

آ-۱۸۶۹ ۲-۲ **اداره کل قندوشکر وچای**

آگهی

بنگاه راه آهن دولتی ایران به پنج فرکارشناس دراموز چاپخانه بشرح زیر

فرم بند	۱ نفر
ماشینچی	۲ «
حروفچین	۱ «
صحاف	۱ «

داوطلبان می توانند همه‌روزه از تاریخ نشر این آگهی الی آخر ماه جاری از ساعت ۱۰صبح‌الی۱۲ بامدارك خود به قسمت کارگزینی‌بنگاه واقع‌در بنگاه راه آهن مراجعه نمایند. شماره ۱۹۹۷۷

آ-۱۸۲۸ ۳-۳ **بنگاه‌راه‌آهن‌دولتی ایران**

روزشنبه

روزنامه کیفرمنتشر میشود(بجای یکشنبه ها)

آ-۱۸۹۴ ۱-۳

ادهی رسمی

شرکت داروخانه‌قدس بامسئولیت محدود طبق موافقت نامه مورخه ۱۲ر۵ر۲۱ شرکاءبرچیده شده‌وکلیه‌مطالبات و وامها بعهده آقای‌علیرضاناقب‌میباشد تهران مورخه ۱۸مرداد ماه ۱۳۲۱

آ-۱۸۹۹ **دایره‌ثبت‌شرکت ها**

بزودی

در مشهد

دکسترین

چسب مایع‌نباتی که مخصوص‌برای مصرف پاکت سازی صحافی وبر چسب تمبر وباندرول‌تهیه شده است درشرکت سهامی چاپ موجود خواستاران‌بشرکت نامبرده مراجعه نمایند.

آ-۱۷۹۴ -۴-

باکمال‌تأسف در گذشت‌شادروان شاهین خانم متعلقه‌حاج‌احمد آقاتهرانچی و مادر آقایان جعفر-حمید-انوروجلال تهرانچی را باطلاع دوستان وآشنایان میرساند مجلس ترحیم روز چهارشنبه ۲۱ مرداد از ساعت ۴ر۵ تا ۶ر۵ بعد از ظهر در مسجد جده و ختم زنانه‌درهمان وقت درمنزل آقای انور تهرانچی‌واقع در خیابان بهارستان کوچه قائن‌شماره ۵۳ منعقد خواهد بود.

سرتیپ کوپال- محمد رضا تهرانچی

آ-۱۹۰۱

***

بعموم باز ماندکان آن مرحوم و خانواده‌محترم تهرانچی‌و کوپال تسلیت میدهیم.

نظر بتصادف‌شب جمعه۲۳مرداد باشب‌سال فوت پدرم‌باستحضاراقوام و دوستان میرسانم که از ساعت ۷ بعد از ظهر روز پنجشنبه ۲۲ مرداد در منزل آنمرحوم واقع‌در شاه‌آباد کوچه حمام وزیر (گیو) مجلس تذکری بر پا خواهد بود **ع-یماهی‌آستچیان**

نیازمندیها

حسابدار

جوان حسابدار با سابقه ممتد در دفترداری بازرگانی و ماشین نویسی مایل بخدمت میباشد بنگاهها وبازرگانانی که احتیاج داشته باشند بتلفون ۷۹۱۱ مراجعه‌فرمایند. آ-۱۹۰۲

یکدستگاه اتومبیل شورلت

مدل ۳۵ سواری ۶ چرخ بدون عیب بقیمت ۴۰۰۰ ریال بفروش‌میرسدطالبین به بنگاه رادیو جهان خیابان شاه‌چهار راه قوام‌السلطنه‌رجوع فرمایند

آ-۱۸۹۸ ۱-۲

یکدستگاه رادیو

مارك بلا پونکت مدل ۴۱ هشت لامپ اتوماتیك کاملا نودر تجارتخانه فرزانه و فرشچی خیابان سعدی جنب کاراژ کنانه تلفن ۷۰۰۰ بفروش‌میرسد

آ-۱۹۰۰ ۱-۳

یکدستگاه چرخ خیاطی مبلی

تقریبا نو آخرین‌مدل‌مارك قاف فروخته میشود.

آدرس در خیابان شاهی سابق (سزاوار) نزدیك کاخ‌خانه کاشی۲۲۶ هرروز از ساعت ۱۰ تا ۱۲ و از ۵ تا ۷ بعد از ظهر باستثنای روز های پنجشنبه و جمعه. آ - ۱۸۹۶

بهترین معاملات

بهترین نقاط شمیران نیاوران و بهترین نقاط نیاوران باغ اعلم‌الدوله است. قسمت جنوبی باغ اعلم الدوله که مساحت آن در حدود ده‌هزار متر مربع و مشرف بمیدان بزرك نیاوران است از قرار متری چهارتومان‌فروختا میشود برای‌ساختن دوسه‌ویلا یامهمانخانه یاکافه، کنسرتابستانی یاییلاق شخصی

آ-۱۸۶۱ ۲-۲

یکنفر مکانیك موتور

مورد احتیاج است بشماره تلفن ۷۲۸۶ مراجعه‌شود

آ-۱۸۷۲ ۲-۳

رادیو تهران

برنامه گفتارهای رادیوتهران روز۴شنبه ۲۱مردادماه۱۳۲۱

ساعت ۶-۵۰ - گفتار ورزش (ورزش زنهای باردارو تاثیرآن دردوره‌زایمان)

ساعت ۱۳-۱۵ گفتار بهداشت (هوا و تاثیر آن‌درزندگی)

ساعت ۱۹ - گفتار اجتماعی (اراده ونتایج آن)

ساعت ۲۱-۲۰ - گفتار ادبی (هنر و صنعت وتاثیرآن درزندگی معنوی)

مطالب دیگر این برنامه مطابق‌برنامه چاپی هفتگی است.

ورود وخروج‌قطار های مسافری فردا (چهارشنبه)

حرکت قطار بندر شاه ساعت ۸ وده دقیقه صبح

حرکت قطارزنجان ساعت ۸ و ۵دقیقه صبح

ورود قطار شاهرود ساعت ۸و ۵دقیقه بعد ازظهر

ورود قطار اهواز ساعت۷و۳۵ دقیقه بعد ازظهر

پستهائیکه چهارشنبه (فردا) حرکت میکنند

خوزستان - همدان - مشهد - ری شمیران- ورامین -گرمسار - دماوند

برنامه سینماها

ایران- فیلم‌طوفان‌عشق‌ناطق‌فرانسه

البرز- فیلم سیاه‌چشم ناطق فرانسه

دیده بان . پسرمیکادو ناطق انگلیسی

سینما نو . فیلم به‌بو ناطق ارمنی

همای- فیلم‌قتل‌در منزو ناطق‌فرانسه

جهان- جزیره شیطان‌ناطق‌انگلیسی

ری- فیلم اریکون ناطق‌انگلیسی سهی۴

تهران- لنین گرادددرحال‌جنك ناطق‌روسی

میهن - توطئه برای‌رهائی ناطق‌انگلیسی

تماشاخانه‌تهران- سلمانی‌سویل ۴ پرده

تماشاخانه‌هنر - ابرت آرشین‌مالالان

بهای‌اشتراك

	۱۲ماهه	۶ماهه	۳ماهه
تهران	۱۴۰	۷۵	۴۰
شهرستانها	۱۵۰	۸۰	۴۵
خارجه	۲۴۰	۱۲۵	۶۵

بهای آگهی‌ها سطری ۸ ریال

صاحب امتیاز و مدیر مسئول عباس مسعودی
عنوان تلگرافی : تهران اطلاعات
چای اداره خیابان خیام
تلفون‌اداره : ۴۶۲۴-۴۶۷۷-۹/۵۵
منشا. مدیر ۶۷۳۶