اطلاعات

سال نهم شمارهٔ ۲۳۸۶ — یکشنبه بیست و سوم دی ماه ۱۳۱۳ — سی دینار

از آژانس پارس

یادداشت ایران بشورای جامعه

در محافل بین المللی حسن تلقی گردیده است

ژنو ۱۲ — یادداشت دولت ایران خطاب بشورای جامعه ملل راجع باختلاف نظر باعراق دیروز عصر در مطبوعات بین المللی توزیع گردید این یاد داشت بطور عموم بانظر خوبی تلقی گردید و نظریه محافل بین المللی این است که در صورت عدم واقعه غیر منتظره شورای جامعه ملل تقاضای ایران را تحت مطالعه قرار خواهد داد. قضیه ایران و عراق روز سه شنبه در شورای جامعه ملل مطرح خواهد شد

کنفرانس در دانشکده حقوق

راجع به بحران اخیر جامعه ملل و چاره آن

پنج ساعت بعد از ظهر روز پنجشنبه بیستم دیماه برحسب دعوتی که قبلا بعمل آمده بود و آقای دکتر متین دفتری معاون وزارت عدلیه کنفرانس جامع وسودمندی در سالون دانشکده حقوق و سیاسی در موضوع جامعه ملل وبحران اخیر آن ایراد نمودند آقای رئیس الوزراء ، آقای رئیس مجلس و آقای وزیر عدلیه وآقای کفیل وزارت امور خارجه وعدهٔ از نمایندگان مجلس شورای ملی وجمع کثیری از اساتید ورؤساء ادارات و مدیران جرائد و آقایان محصلین دانشکده حقوق و دانشکده علوم معقول و منقول حضور داشتند .

بدواً آقای حکمت کفیل وزارت معارف نطق افتتاحیه ذیل را ایراد نمودند .

نطق آقای کفیل وزارت معارف

برای بنده موجب کمال افتخار وخوشوقتی است که برای مرتبه دیگر موفق می شوم یکی از مجالس خطابه را افتتاح کنم وامشب آقای دکتر متین دفتری معاون محترم وزارت جلیله عدلیه و استاد دانشکده حقوق قبول زحمت فرمودند ودر موضوع جامعه ملل که یکی از موضوعات مهم حقوق بین الملل عمومی است بحث خواهند فرمود .

موضوع جامعه ملل چنان که همه می دانید یکی از موضوعات تازه می باشد ونهایت اهمیت را دارد جامعه ملل یکی از آن مؤسسات مهم است که در دنیای امروز دائر ومحور سیاست جهان وفی الواقع ژنو که مرکز این مؤسسه مهم است یك پایتخت بین المللی شده است ودانشکده حقوق بواسطه تشکیل جمعیت طرفداران جامعه ملل واینکه جامعه ملل اساسا یك موضوع حقوقی است حقی باین قسمت دارد وبطوریکه خاطر آقایان مستحضر می باشد چندی پیش حضرت اشرف آقای رئیس الوزراء یکمرتبه تاریخچه جامعه ملل را دراینجا بیان فرمودند وحق کلام را چنان که باید ادا کردند مأ از لحاظ تطوراتی که جامعه ملل پیدا کرده لازم بود در این موضوع بحث بیشتری بشود وبهمین دلیل است ناطق محترم صحبت خواهند فرمود .

امید است اینگونه مجالس علمی بهمت آقایان بافضل ودانش رونق وادامه پیدا کند وآقایان محترم قبول زحمت فرموده تشریف خواهند آورد مسائل مهمه در اینجا کماهوحقه مورد بحث ومطالعه واقع شود

بیانات آقای کفیل معارف با کف زدن حضار خاتمه یافته سپس آقای دکتر متین دفتری در میان کف زدن های ممتد حضار پشت میز خطابه رفته بیانات ذیل را ایراد نمودند :

نطق آقای دکتر متین دفتری

بنده قبل از اینکه شروع بعرض مطلب کنم دو تشکر برخود فرض می دانم تشکر اول از آقایان محترم است که قبول زحمت فرموده درهمچو روز تعطیل وهوای سرد بنده را مفتخر و اینگونه مجالس را تشویق فرمودند :

دوم از اولیاء وزارت جلیله معارف خصوصا کفیل محترم معارف که درتحت توجهات و تاییدات بندگان اعلیحضرت همایونی توجه مخصوصی بتمام قسمت های معارف شده است وچراغی روشن کرده اند که از پرتو آن مجامع عام المنفعه علمی تشکیل ودائر گردیده مخصوصا در قسمت دانشکده حقوق که در این اواخر سروصورتی بخود گرفته و از زحمات آقایان دکتر خا و دکتر زنگنه که بدانشکده حقوق رونقی داده اند تشکر می کنم فوائد ومزایای اینگونه مجالس برای مباحثات علمی قابل تردید نیست و بهترین دلیل آن این است که یك آدم خاموش ومستغرق وگرفتار مثل بنده را تشویق کرده که امشب حضور آقایان محترم عرایضی بکنم .

موضوع کنفرانس امشب بطوری اعلام شده و آقایان مسبوق هستند مطالعات در اطراف جامعه ملل است .

البته جامعه ملل موضوع بسیار وسیعی است و وقتی که بناشد بنده راجع بجامعه ملل صحبت بکنم متفکر بودم از کجا شروع و بکجا مطالب را ختم نمایم با آن که پانزده سال بیشتر از عمر جامعه ملل نمی گذرد این مؤسسه بقدری وسعت پیدا کرده است که تا کسی نبیند پی بعظمت آن نمی برد در ژنو در لاهه در پاریس مؤسساتی در سایه جامعه ملل دائر شده با این حال آیا از تشکیلات جامعه ملل صحبت کنم

بقیه در صفحه ٤

گذارشات مهم دنیا

روز سیزدهم ژانویه

سرنوشت ناحیهٔ سار

امروز که روز ۱۳ ژانویه است تا روز سه شنبه که پانزدهم میباشد سرنوشت ناحیه سار معین خواهد شد که : به آلمان ملحق میشود یا وضعیت فعلی تحت ادارهٔ جامعهٔ ملل خواهد ماند ، یا آن که بفرانسه میرسد . احتمالاتی که تا کنون داده شده است این بود که به آلمان ملحق میگردد . این احتمال هفتاد الی هشتاد درصد نزدیك بصحت میباشد علتش هم اینستکه سار یك منطقهٔ آلمانی واهالی آن آلمانی نژاد ، والمانیها در وطنپرستی خیلی پایدار هستند . در قرن هفدهم یکمرتبه ودر اواخر قرن هیجدهم باز یکمرتبه دیگر فرانسه در سار حکومت داشته ، ولکن از اوایل قرن نوزدهم تا ۱۹۱۹ که کنگرهٔ صلح ورسای مقدرات مستملکات آلمان را تعیین می کرد تحت حکومت آلمان میزیسته ویکی از منابع مهم ثروت آلمان بشمار میرفت

اصل قضیه اینستکه فرانسه بعد از جنك دعاوی زیادی برعلیه آلمان داشت ویکی از آنها موضوع از بین رفتن منابع اقتصادی ومعادن او وخرابی های واردهٔ از جنك در ولایات شمالی فرانسه میبود که معادن ذغال سنك در آنجا واقع ومحل اتکاء صنایع فرانسه محسوب میگردید تقاضای فرانسه این بود که منطقهٔ سار را درعوض آن خرابیها بفرانسه واگذار کنند ، واز معادن آنجا فرانسه استفاده کند . مسیو کلما نسو در آن موقع خیلی کوشش کرد که این تقاضا را به پرزیدانت ویلسن تحمیل کند ، ازهمراهی لویدجورج تاحدی اطمینان داشت ولکن موفق نشد ، ومخالفت رئیس ویلسن با او باعث تردید و بالاخره مخالفت لویدجورج نیز گردیده ، واصل در مخالفت هم این بود که نمی شود بصرف استفاده از معادن ناحیه سار مقدرات هفتصد وهفتاد هزار نفر آلمانی ساکنین ناحیهٔ مزبور را یکباره بفرانسه واگذار کرد از طرفی فرانسه در آن تاریخ سعی داشت که لااقل اگر موفق نمی شود ناحیهٔ سار را متصرف گردد ، بدست آلمان هم باقی نماند و بعبارت روشنتر یك نوع تضییق اقتصادی که متناسب باهمان حماسه وسیاست دول فاتح بعداز جنك بود به آلمان وارد شود

راه حلی که برای این قضیه پیدا کردند ، واگذار کردن امور و شئون ناحیهٔ مزبور بجامعهٔ ملل بود که پس از پانزده سال مراجعه باراء عمومی شود و خود اهالی آنجا چنان که مایل هستند سرنوشت خودرا تعیین کنند .

حال پانزده سال مزبور گذشته است ، در خلال این مدت یکعده از اهالی سار هم بخارجه مسافرت کردند ، آن عده نیز اخیراً مراجعت بسار کرده اند که رأی خود را بدهند . زیرا در موقع تغییر وضعیت ناحیه مزبوره وقرار گرفتن تحت حکومت جامعهٔ ملل در سار اقامت داشته و حق دارند که راجع بتعیین سرنوشت مستقبل الراس خود آراء خودرا درسیزدهم ژانویه بدهند .

این قسمت را هم در اخبار آژانس پارس خوانندگان محترم خوانده اند که هنگام ورود عدهٔ مزبور ازطرف حزب نازی در آلمان باچه تظاهراتی استقبال شدند .

این عده هم یقین است که ملحق بطرفداران الحاق سار بالمان خواهند شد

از دستهٔ طرفداران الحاق سار بالمان که گذشت یك جبههٔ مخالف نیز وجود دارد که طرفدار ابقاء وضعیت فعلی هستند . این دسته هم آلمانی میباشند ولکن از آلمانیهائی هستند که مایل نیستند با حزب نازی همراهی کنند ، بنابراین مخالف این دسته صورت مخالف حزبی را دارد ، نه اینکه در اصل با الحاق سار بالمان مخالف باشند . یك دستهٔ دیگر هم وجود دارد که ممکن است طرفدار حکومت فرانسه باشند . اینها از اشخاصی هستند که درظرف این پانزده سال از فرانسه استفاده نموده وبنظر میرسد ده تا پانزده درصد از آراء برله فرانسه داده شود که آن را هم این دسته خواهند داد . قوی بودن دستهٔ آلمان از آنجا استنباط می شود که جبههٔ مخالفین این دوروزه در سار بروك عملیاتی برضد نازی های سار شروع نموده بلکه از این راه اختلالی در قوای آن ها ایجاد کنند . بامقدماتی که جهة حفظ آرامش درسار ازطرف جامعهٔ ملل و مراقبتهای شدیدی که از طرف کمسیون دولتی ناحیهٔ سار بعمل میاید ، اصل قضیه اهمیت خود را بنتیجهٔ حاصلهٔ واگذار کرده یعنی حال آن قدری که نتیجهٔ قضیه مهم است ، اصل قضیه مهم نبوده و اهمیت نتیجهٔ قضیه هم برای آنستکه بنا بپیش بینی محافل مطلع و اشخاص آگاه در صورتی که سار به آلمان باز گردد ، کفهٔ صلح اروپا بکفهٔ ترس از وقوع جنك و شدت بحران رجحان پیدا کرده و همان طور که نزدیکی فرانسه و ایتالیا افق اروپا را از وجههٔ صلح روشن کرد - همین طور هم نزدیکی فرانسه و آلمان افق مزبور را روشنتر وشبح مخوف وقوع جنك بازهم دورتر و ضعیفتر میگردد

بنا بر این طوریکه ملاحظه مینمائید نتیجهٔ قضیه از لحاظ سیاست و صلح دنیا اهمیت زیادی دارد ، و بعقیدهٔ ما از لحاظ اخلاقی نیز اهمیت دارد - زیرا باز گشت سار بالمان باعث میشود که اگر در آنجا کینهٔ بین فرانسه و آلمان وجود داشته باشد مرتفع و اگر احساس انکسار و خفتی در آلمانیها موجود باشد مبدل بغرور ملی ورضایت و خشنودی از وضعیت خودشان گردد رفع کینه موجب اعتماد و رفع احساس مزبور باعث تخفیف و بر طرف شدن ترس و خوف گردیده و مؤالفت قلوب را سبب میشود - و اخیراً در آغاز سال نو جامعهٔ ملل یك فتح بزرگی درراه صلح و سلم کرده است که هم موجب رفع کینه - و هم آنکه تزییدحس اعتماد شده است باذکر مراتب مزبور آیا سار بالمان بازمیگردد ؟

جواب این سئوال همین دو روزه معلوم خواهد شد ..

اعلیحضرت پادشاه سوئد قوای مامور سار را بازدید می نماید

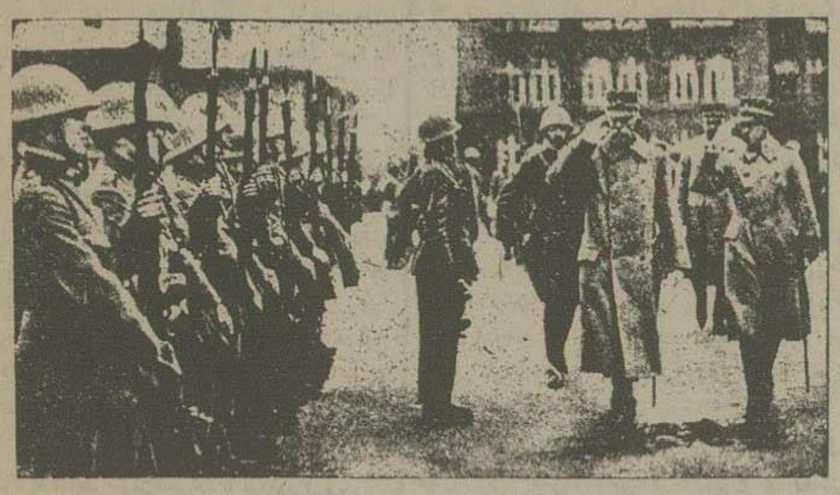

برای استقرار امنیت در ناحیهٔ سار درموقع مراجعه به آراء عمومی ازطرف جامعه ملل اقدام بتشکیل قوای بین المللی درناحیه سار گردید وبر حسب تقاضای جامعه ازطرف دول ایطالیا - انگلستان و سوئد قوای مخصوصی بسار اعزام گردید

در گراور فوق اعلیحضرت پادشاه سوئد قوای مامور سار را بازدید می نماید .

موسولینی قوای مامور سار را بازدید مینماید

در گراور فوق قوای ایطالیا مامور ناحیه سار قبل ازحرکت بسار در حالی که موسولینی از جلوی قشون عبور وبازدید مینماید دیده میشود.

چائی معطر هندوستان

مارك لچمی فارائن

این جانب تجارتخانه لچمی فارائن را دهاکشن تجارچائی ۱۸ امراتوله ستریت کلکته برای تسهیل کار آقایان تجار ایران تجارتخانه آقای دیوجی کارسن درس رادرزاهدان یگانه عامل فروش چائی این تجارتخانه معین نمودیم - آقایان تجار محترم در داخله ایران میتوانند سفارشات خودرا بعامل فوق در زاهدان رجوع فرمایند - همه وقت چائی زرین وقلمی اعلی محصول هندوستان بقیمت های مناسب در انبار زاهدان موجود است - برای اطلاعات مزید با عامل فوق داخل مکاتبه شوید یامستقیما به کلکته رجوع فرمائید.

آدرس تلگرافی (دیوجی زاهدان) است

نمره اعلان ۲۹۷۳

جلد پنجم « گلهای رنگارنك » منتشر گردید

این جلد دارای ۱۰۰۰ ریال جائزه در بیست شانس ۵۰ ریالی است

جلد پنجم دارای ٦ تصویر و ٦۰ موضوع مختلف وجالب توجه میباشد

بلیطهای جوائز گلهای رنگارنك در صفحه اول کتاب الصاق شده - مشترکین وخریداران محترم در موقع در یافت ویا خریداری آن ملاحظه ونگاهداری نمایند .

بعداز یکماه از انتشار کتاب در حضور عده ای از معتمدین استقراع وجوائز بیست کانه بنمراتی که اصابت نموده در روز نامها اعلان وسپس ببرندگان تقدیم خواهد شد .

گلهای رنگارنك را از کتابخانه مربی در خیابان علاء الدوله قرب میدان سپه و کتابخانهای معتبر ابتیاع فرمائید - از فردا تا سه روز نیز میتوانید توسط تکفروشها در معابر بدست آورید .

جلد های بعد نیز دارای جوائز خواهد بود

آبونمان یکساله ۱۲ جلد مجموعه ماهانه ومصور گلهای رنگارنك ۵۰ ریال است

نمره اعلان ۳۰٦۰ — ۲- — **مؤسسه مربی**

با صرفه تر از ماپوس کش باف چیزی پیدا نخواهید کرد - مغازه پیرایش نمره اعلان ۳۱۱۱ ۱-٤

مشمع فرشی ارزان تر از همه جا

Linoléume

ازارزانی قیمت استفاده نموده مشمع های فرشی را که دارای دومترعرض است **ازمغازه چرخچی** سبزه میدان ابتیاع فرمائید نمره تلفن ۷۲

۲-٥ نمره اعلان ۱٥۰۳

از ۲۲ دیماه

محکمهٔ دکتر اوزنی حمزوی متخصصهٔ در امراض چشم مدیرهٔ سابق شعبهٔ کحالی مریضخانهٔ شوروی طهران به چهارراه یوسف آباد خانهٔ کهنیم انتقال یافته است ساعات پذیرائی از ۱۰ الی ۱۲ واز ٦ الی ۷ بعد ازظهر ۲-۱٥ نمره اعلان ۳۰۷۷

اگر من ده ریال داشتم!

شانس خودم را با خرید یك بلیط اسب دوانی امتحان میکردم . شانس اول ۸۰۰۰۰ ریال شانس دوم ٤۰۰۰۰ ریال شانس سوم ۲۰۰۰۰ ریال ۳۷ شانس دیگر از ۱۰۰۰۰ الی ۵۰۰ ریال حقیقتا چه موقعیت خوبی ایست در خرید بلیط عجله کنید . نمره اعلان ۳۱۱٥ ۱—۱۰

اعلان

چون در نظر گرفته شده است اسامی کلیه آقایان وکلاء عدلیه که در مرکز بشغل وکالت اشتغال دارند با تعیین محل اقامت طبع شود بنا بر این بدینوسیله ازوما خاطر نشان مینماید که از تاریخ نشر این اعلان درظرف یکهفته هریك از آقایان وکلاء محل اقامت و دارالوکاله خود را با قید ناحیه وخیابان و کوچه و در صورت داشتن تلفن نمره آنرا باین اداره اطلاع دهند

نمره اعلان ۳۱۱۸ — **اداره احصائیه امور قضائی**

کتاب تمدن اسلام

کتاب تمدن اسلام وعرب تالیف علامه شهیر دکتر گستاو اوبون فرانسوی که بزبان شیرین فارسی ترجمه شده **باسیصد وشصت قطعه گراور** این کتاب بی نظیر طبع ومنتشر شده قیمت هریك جلد شش تومان قیمت پست برای ولایات سه تومان طالبین بکتابخانه سینا درطهران مراجعه نمایند.

نمره اعلان ۳۱۰۲

اعلان

دکتر کورکن امیر جانیان ساعت ده بعد از ظهر روز گذشته برحمت ایزدی پیوسته اند خانم بنسابت الیر جانیان مادر واماو آنیا خواهر مشار الیه وخانم مارو وآقای نیکوغوس نیکوغوسیان مراتب رابا نهایت تاسف وتالم باطلاع دوستان و اشنایان مشار الیه میرساند

آدرس : خیابان لاله زار - کوچه برلی خانه نمره ۸ — نمره اعلان ۳۱۲۲

مسائل اجتماعی

درمجلس خطابه..

سالن مدرسه .. از رجال و اعیان ـ اساتید و مردان هنر مند ، اشخاص با فضل و دانش رفته رفته پر میشد . محصلین مدرسه که تا لحظهٔ پیش در حیاط مدرسه قدم میزدند . کتاب ها را زیر بغل گرفته دو بدو یا منفرداً وارد ، با قیافه های بشاش و چهره های خندان ومتبسم ، جای خود را پیدا می کردند ـ در صدر سالن میز خطابه و روی میز یك تنك بلور آب خالص و پاك یك لیوان آب خوری و دو سه جلد کتاب دیده میشد . تمثال نیمرخ مقدس شاهنشاه محبوب ایران بر فراز میز خطابه در قسمت اعلای سالن جای داده شده بطوری که خطیب در ظل آن قرار میگرفته ، گوئی در سایه این تمثال مقدس کلام خود را قوت خواهد بخشود . .

ده یا نزده دقیقه وقت باقی بود تا آن که مجلس خطابه افتتاح وخطیب محترم خطابهٔ خود را ایراد کنند . حضار دوبدو ، سه نفری چهار نفری صحبت میکردند ، صحبتها در اینگونه مواقع بیشتر راجع بوضعیت هوا ، صعود وهبوط میزان الحراره ، نزول برف وباران میزان رطوبت و خشکی هوا ، ابتلاء به انفلوانزا یا سالم ماندن از آن و خلاصه تاثیر وضعیت هوا در مزاج وبالاخره حیات انسان است . . .

در ظرف ده پانزده دقیقه چقدر میشود فکر کرد ؟ خیلی . . افکار بسیاری از نظر می گذرد ، نهایت فکر منظم مسببا تی لازم دارد ، اینجا سالن کنفرانس ومجلس خطابه است ، مجالس خطابه یکی از شعب مهم ترویج فضل ودانش واز عوامل مؤثر تقویت وافزایش معلومات ومعرفت عمومی است . اینهم مثل سایر شئون یکروح جدید وروان تازهٔ یافته است سابق براین کنفرانسها وخطابه ها بجای آن که اذهان وافکار را روشن سازد مایه تقویت وافزایش معلومات و معرفت عمو می گردد ، ما را از افتخا را ت تار یخی خود مان آگاه سا زد ، سلسله جنبا ن توسعه روابط معنو ی وعامی مابا دنیای متمدن شود پرده اوهام وخرافات را از جلو دیدکان ماخرق وپاره سازد ، بحقایق علوم ودانش مارا رهبری کندوسیلهٔ تزیید اطلاعات محصلین وشاگردان مدارس ما گردد عامل تشویق وترغیب فضلاء ودانشمندان شود ، آنها را از زوایای خاموشی بیرون آورده تشجیع بخدمت گذاری در راه دانش وعلم ومملکت ووطن بنماید ، بجای آن که اینهمه فواید متعدد را متضمن باشد ، نفاق ودوئیت را باعث میگردید حقایق رابا پرده‌های ضخیم موهومات میپوشاند ، دستجات واحزاب مختلف را ایجاد میکرد ، حریت عقیده وفکر را لکه میساخت دامن تقوای جامعه را آلوده بمفاسد اجتماعات نامنظم مینمود ، جامعه را از هدف مقصود ملی خود منحرف میکرد آرزو وامید مردم رامتزازل ، وبالاخره آنها را طالب مجهول مطلق نموده بود ! . .

چقدر تفاوت است بین این مجالس خطابه که مانند سایر شئون این مملکت یك روح وروان تازه یافته باآن مجالس وعظ و کنفرانسهای آزادیخواهان دوآتشه در پانزده سال پیش از این ! موعظه‌ها و حماسه های واعظین غیر متعظ وناطقین بی اطلاع اثرات معکوس در اخلاق عمومی بخشیده بود یك نوع بی عقیدگی نسبت بمبادی و اصول دینی و اخلاقی پیدا شده واز طبقات مردان به طبقهٔ جوانان و محصلین سرایت کرده آنها هم بتقلید پدران وطبقات ما فوق خود کتاب و دفتر راکنار گذاشته وبه کنفرانس بازی و هوچیگری افتاده بودند . . !

بچه سرعت شگفت انگیزی تغییر گردیم !

ما که در زیر بار سنگینی این مفاسد اخلاقی و اجتماعی ستون فقرات پیکرمان خم شده وبایك فشار خورد وچون فانوس در شرف تا شدن بودیم . ما که با نهایت بی علاقه گی دست تطاول بافتخارات تاریخی خود کشوده ، عظماء رجال خود را ناسزا میگفتیم . ما که پشت پا بهمه چیز زده و همه چیز را تمسخر مینمودیم ، ما که میدیدیم برای مر کمان مشغول تشریفات فاتحه خوانی بودهٔ قدح های خالی مجلس ترحیممان رادارند تهیه میکنند، حالا...

آری! حال زنده شدیم ، وچه زندهٔ مقتدر و نیرومندی! تربت سیروس وداریوش را چون جان خود دوست داریم ، برای تجلیل مفاخر تاریخی و ادبی خود یکدنیائی را پر از ولوله شادی وغوغای مسرت میسازیم ، بشرافت ملی و کرامت قومی خود بی نهایت علاقمند هستیم ، مجالس کنفرانس و خطابهٔ ما از مردمان با فضل و محصلین با شوق ونشاط و سر های پرشور و مملو از آرزو و آمالهای بزرك منعقد میگردد . خطبای ما از رجال با فضل و دانش هستند ، وزارت معارف ما فخور است باینکه انعقاد اینگونه مجالس را در مؤسسات خود می بیند . .

ده پانز ده دقیقه در همین افکار سیر کردم وقتی طنین آهنك خطیب محترم در گوشم صدا کرد و سر را برداشته او را ببینم . چشمم بتمثال نیمرخ مقدس شاهنشاه محبوب ایران افتاد و بی اختیار گفتم : **این تغییر سریع و شگفت انگیز در اخلاق و روحیات و تمام شئون زندگانی ما مرهون وجود ذات مقدس شاهنشاه ایران است .**

از آژانس پارس

یکی از رسمهای کهن سوئد

استکهلم ـ یکی از رسمهای کهن سوئد که سرچشمه آن افسانه شیرین رومی سانتالو سیا میباشد که از آغاز دوره عیسوی این جشن را می گرفتند هرسال در روزلوسیا که سیزدهم دسامبر است میگیرند در این جشن یك دختر خو شکل که تا جی از شمع برسر دارد در خیابان ها سواره میگردانند و مردانی با لباسهای درباری سوار اسبهای بزرك دوراو میگردند .

سال گذشته این جشن از طرف روز نامه استکهلم تیدنینکن فراهم شده و خوانندگان روز نامه ملکه لوسیا را که یك دختر مو بور خوشگل بوده بر گزیده اند در خیا ابانها صد وپنجاه هزار نفر ردیف ایستاده بودند که ملکه را تماشا کنند پیش آمد بر جسته رسیدن ملکه بلوئی جی پیراندولو برده جایزه نوبل ادبیات در سال گذشته بوده و درپیر اندولو قشنگی این جشن باندازه ای میسر بوده که کاغذو قلم خواسته ونوشت .

« برای من که از زمین روشنائی آمده ام دیدن این جشن وآئین و آرزو برای روشنی در یك سرزمینی مانند سوئد که دارای روشنی روحی است یلی مؤثر بوده واز این راه مردم سوئد برای آنانی که درراه روشنی جاویدان کوشش میکنند تا جی فراهم نمودند . »

لکوموتیفهای بخاری جدید آلمان سرعت سیر لکوموتیفهای مزبور

برلن ۹ ـ دونوع جدید لو کوموتیف بخاری از کارخانه های آلمان خارج خواهد شد سرعت این لو کوموتیفها بساعتی ۱۷۵ کیلومتر خواهد رسید و در هر یك از پنج قطار آن سیصد نشیمن است شکل خارجی این لو کوموتیفها بطوری پیش بینی شده که مقاومت هوا را بحد اقل میرساند و لوکوموتیف‌های دیگر از همین نوع باخاك ذغال گرم میشوند .

نکات قابل توجه راجع بپایتخت آلمان احصائیه قابل استفاده

برلن ۹ ـ درطی پذیرائی که در عمارت بلدیه از آلمانی‌های اهل سار شد که از اتازونی آمده بودند تا در مراجعه باراء عمومی شرکت بنمایند رئیس بلدیه شهر برلن نکات قا بل توجهی راجع به پایتخت آلمان اظهار کرد در ۱۹۳۲ در برلن ۳۶۱۷۳ مولود بچه و ۴۸۳۷۶ فوت اتفاق افتاده یعنی بیش از ۱۲۰۰۰ نسبت بسال قبل عده متوفیات زیاد تر بوده است بر عکس در مدت ۱۱ ماه ۱۹۳۴ عده ۵۱۶۱۳ مولود بچه زنده وعده ۴۶۳۷۷ فوت اتفاق افتاده یعنی بیش از ۵۰۰ مولود نسبت بمتوفیات زیادتر بوده است در اینصورت درمدت ۱۱ ماه اول سال ۱۹۳۳ عده بچه‌های مولودی ۱۵۰۰۰ بیش از تمام سال ۱۹۳۲ میباشد عده عروسی هائی که در ۱۹۳۴ در برلن شده تقریبا ۲۰۰۰۰ بیش از تمام عروسی هائی بوده که در ۱۹۳۳ اتفاق افتاده

عده متولدین ومتوفیات آلمان

برلن ۹ ـ بر طبق احصائیه هائی که روزنا مه ها انتشار می دهند ۵۷۶۸۴۳ طفل در آلمان در ظرف ۶ ماهه اول ۱۹۳۴ بدنیا آمده اند که با مقایسه نسبت بششماه ۱۹۳۳ عده متولدین ۸۶۵۰۳ بیشتر بوده است عده عروسیهائی که در آلمان در ۶ ماه اول سنه ماضیه اتفاق افتاده نسبت بعروسیهائی که در ظرف سنه ۱۹۳۳ اتفاق افتاده ۸۲۰۰۰ بیشتر بوده است

عدهٔ مشترکین رادیوی آلمان

برلن ۹ ـ عده اشخاصی که به رادیوی آلمان آبونه هستند در اول ژانویه ۱۹۳۵ به ۶۱۴۲۹۲۱ نفر رسیده است و این رقم ۱۰۹۰۰۱۴ بیش از ژانویه ۱۹۳۴ میباشد . ۴۲۷۴۶۴ نفری که قسمت عمده آن را بیکاران تشکیل می دهند از پرداخت مالیات معاف شده اند .

خاتمهٔ یکی از برجسته ترین قضایای تحریم مسکرات در اتازونی

دادن غرامت به کانادا

واشنگتن ۱۰ — یکی از قضایای برجسته دوره منع مشروبات دیروز خاتمه یافته است . قضیه بقرار ذیل بوده یك کشتی حامل مشروبات قاچاق متعلق بکانادا ازطرف مامورین اتازونی درماه مارس ۱۹۲۹ بتصرف درآمده و کشتی مزبور راغرق نموده و فرمانده کشتی و کارکنان آن را در دریا انداخته و بالاخره حبس نموده بودند .

دولت کانادا ادعای ۳۸۶،۸۰۳ دولار خسارت مینموده است . بالاخره کمسیون اتازونی کانادا تصمیم گرفتند که قضیه بطریق ذیل خاتمه یابد ـ اولا دولت اتازونی از کانادا عذر خواهی بکند — ثانیا دولت امریکا برای جبران خسارت مقدار ۲۵ هزار دولار بدولت کانادا بپردازد ولی جبران خسارات بصاحب کشتی داده نخواهد شد . ثالثا برای صدماتی که بفرمانده کشتی وکارکنان وارد شده دولت اتازونی مقدار ۷،۱۰۶ دولار بفرمانده و مقدار وجه از ۹۶۵ دولار الی ۱۳۲۳ دولار به ۷۰ نفر از کارکنان کشتی پرداخته وزن یکنفر از کارکنان مزبور که غرق شده بود ۱۰،۱۸۵ دولار بپردازد .

کنفرانس آقای رهنما — ۵ — در دانشکده معقول و منقول

مولوی (جلال الدین رومی)

خیال وتاثیر آن در انسان

خفته آن باشد که او از هر خیال
دارد امید و کند با او مقال
دیو را چون حور بیند او بخواب
پس ز شهوت ریزد او با دیو
چون که تخم نسل او در شوره ریخت
اوبخویش آمد خیال از وی گریخت
ضعف بصر بیند از آن و تن پلید
آه از آن نقش پدید نا پدید
مرغ بر بالا پران و سایه اش
می دود بر خاك پران مرغ وش
الهی صیاد آن سایه شود
می رود چندان که بی مایه شود
بی خبرکان عکس آن مرغ هواست
بی خبر که اصل آن سایه کجاست
تیر اندازد به سوی سایه او
تر کشش خالی شود از جست وجو
تر کش عمرش تهی شد عمر رفت
از دویدن در شکار سایه تفت
راجع بحساسیت انسان در موقع بیداری می گوید .

بیماری بیداری

پس یقین گشت اینکه بیماری تو را
می ببخشد هوش و بیداری تو را
پس بدان این اصل را ای اصل جو
هر که را در دست او بر دست بو

مولوی درعلم النفس ویسیکولوژی هم معرفت کامل داشته و از روی اشعارش می توان استنباط کرد یك قسمت در حکایت کنیزك است که همه از معالجه او عاجز شدند و طبیبی آمد و دست روی نبض او گذاشت و اسم یکی یکی شهرهارا بردونا آنجا که اسم سمرقند را برد نبض او جستن کرد می گوید :

نبض او برحال خود بد بی گزند
تا بپرسید از سمرقند چو قند .
نبض جست و روی سرخ و زرد شد
کز سمر قندی زرکر فرد شد .
چون ز رنجور آن حکیم این راز یافت
اصل آن درد و بلا را باز یافت

***

راجع باینکه وقتیکه جمال معشوق یامعشوقه رفت عشقهای بی اساس هم فوری میرود :

چون ز رنجوری جمال او نماند
جان دختر در و بال او نماند
چون که زشت وناخوش و رخ ردشد
اندك اندك در دل او سرد شد

ملا راجع بوحدت وجود ومعانی وابوا روظهور آنها درابدان مختلف میگوید :

نور هر درچشم نتوان فرق کرد
چون که در نورش نظر انداخت مرد
ده چراغ ار حاضر آید در مکان
هر یکی باشد بصورت غیر آن
فرق نتوان کرد نور هر یکی
چون بنورش روی آری بی شکی
گر تو صدسیب و صد آبی بشمری
صد نماند یك شود چون بفشری
در معانی قسمت و اعداد نیست
در معانی تجزیه و افراد نیست
اتحاد یار با یاران خوش است
پای معنی گیر صورت سرکش است
صورت سرکش گدازان کن برنج
تا به بینی زیر او وحدت چو گنج
و تو نگذاری عنایت های او
خود گذارد ای دلم مولای او
او نماید هم بدلها خویش را
اوبدو زد خرقه درویش را
منبسط بودیم و یك جوهر همه
بی سرو بی پا بدیم آن سرهمه
یك گهر بودیم همچون آفتاب
بی گره بودیم وصافی همچو آب
چون بصورت آمد آن نور سره
شد عدد چون سایه های کنگره
کنگره ویران کنید از منجنیق
تا رود فرق از میان این فریق

خلاصه در موضوع مولوی و فلسفه بزرك و عمق او اگر بخواهیم صحبت کنیم دامنه صحبت دراز خواهدشد.

موقعیت امروز مملکت

مولوی را باید از آثارش شناخت . در اروپا مد تها است مرسوم شده که برای شناساندن نویسنده یا دانشمند وحکیم از روی آثارش کتابی افسانه وار برایش مینویسند . امروز بیو گرافی وشرح حال اشخاص را دیگر این طور نمینویسند که فلان شاعر درچه ساعت و چه روز تولد یافت وچه وقت فوت نمود بلکه از روی آثارش سر گذشت جالب وجذب افسانه‌ای مینویسند و اورا معرفی می کنند و بعقیده من عناصر فاضل امروز هم همین رویه را باید تعقیب نمایند واگر بنده مجال کنم شاید یك چنین کتابی راجع بمولوی واین حکیم بزرك بنویسم .

برای تهیه این کتاب‌ها واین قبیل آثار ادبی بهترین وقت حالا است . در ده سال قبل ما این مجالس را نداشتیم . بفکر انعقاد این قبیل مجالس نبودیم . نمی شد هم باشیم . زیرا در شش فرسنگی طهران کسی بجان و مال خودش اطمینان وامنیت نداشت . فکر نبود . تهیه اسباب کار مشکل بلکه ممتنع بود ، رشد علمی نبود ولی حالا ودر این موقع که در تحت توجهات اعلیحضرت پهلوی همه موجبات کار فراهم است و همین تشویقهای ماوکانه قوه مطالعه و تحصیل وتعقیب از مسائل علمی وادبی رادر جامعه ایجاد نموده پس باید از موقعیت استفاده کرد و این قبیل کتب ادبی و اجتماعی را تقدیم جامعه نمود . ولی البته همان طور که عرض کردم باید بسبك نوو جدید وزند، وجان دار باشد . برای نمونه اسم یکی از نویسنده های امریکا را میبرم که چندی قبل هم به ایران آمد و اخیراً کتابی راجع بخیام نوشته اگر چه من شخصا او را نمی شناسم ولی یکی از رفقای فاضل من شرحی از او صحبت میکرد این شخص هارونم لمب است که غالب کتا بهائی که می نویسد قا بل توجه و مفید است .

در خاتمه عرائض خودم باز یك شعر از مولوی میخوانم .

پادشاهان مظهر شاهی حق
عارفان مرآت آگاهی حق

ما باید از وجود شاهنشاه باعظمت ودانش دوست اعلیحضرت پهلوی متشکر باشیم که مسبب و موجد رفاهیت و آسایش عامه و مشوق وآمر انعقاد این قبیل مجالس ادبی میباشند که بدان وسیله مفاخر علمی وادبی گذشته ایران در عصر پهلوی زنده می شوند وتجدید حیات میکنند .

(آقای رهنما بساعت خود که از ابتدای کنفرانس روی میز خطابه گذارده و گفتند یك ساعت وربع حرف میزنم نگاه کرده واظهار داشتند موقع گذشت وبا اجازه آقایان ختم کلام میکنم .)

نطق آقای رهنما درمیان کف زدن های با حرارت ومتوالی حضار خاتمه یافت .

خرافات دیگران

مومیائی که خوشبختی میاورد

حکایات و افسانه های سحر آمیزی راجع بمومیائی های مصر نقل کرده و گفته‌اند که تماس پاره از این مومیائی ها برای کسانی که به آن کا مبادرت کرده‌اند بدبختی آورده است . هنگامی قبر «توتان خامن» نبش شده و پادشاه قدیم مصر پس از قرون متمادی از بستر استراحت بیرون آورده شد چندین نفر بمرك نا گهانی درمیان کسانی که مستقیم وغیر مستقیم با این عمل مربوط بودند اتفاق افتا ودر نتیجه این عقیده پیداشد که لمس نمودن تا بوت مردهٔ مذ کور شور بختی میاورد . متعاقب این قضیه این حکایت شهرت پیدا نمود که لمس نمودن تابوت شاهزاده خانم مصری که در موزهٔ بریطانی قرار گرفته موجب بدبختی و مصیبت خواهد بود و از حوادث عجیب روزگار آنکه این اشتهارات با حقیقت مطابقت کرد با آنکه این اخبار در جامعه مصر واروپا انتشار و نفوذ فوق العاده دارد دکان داری در مصر مدعی شده است که در پشت مغازهٔ او تابوتی است که هر کس آنرا لمس کند بمراد خویش رسیده و آرزو هایش را خداوند برآورده خواهد داشت . صاحب دکان خود مدعی است که بر اثر تملك براین تابوت قدیمی هر روز براسب خوشبختی سوار بوده است

در یکی از معابر وسیع شهر اسکندریه مغازهٔ بزرگی است که مملو ازتحف وهدایای شرقی است . در این مغازه از هرقبیل قالی ، دست دوزی وظروف نقره وبرنج قلمزده و امثال آن پر بوده ودر عقب این مغازه یك اطاق است که همچون معابد شرقی آنرا با پرده های زیبا پوشیده ویك تابوتی که سابقا حامل یکی از شاهزاده خانم های مصری قدیم بوده در آنجا گذارده شده است

دکاندار مزبور مدعی است که درچهل سال قبل یك خانم انگلیسی تابوت مذکور را از نقاط جنوب مصر خریداری کرده ولی چون قادر بحمل آن نبوده بعنوان هدیه تقدیم مشارالیه نموده و او نیز این تحفه را حفظ کرده است .

تابوت مذکور باعث خوشبختی و اقبال دکان دار مصری شده و از زمانیکه بتصاحب او در آمده است روی بد بختی ندیده تا بحدی که در غوغای عظیم چند سال قبل تنها دکانی که از دست تعرض بلو اثیان مصون بود همان دکان و مغازهٔ بزرك او بود ؟

چنین شهرت دارد که این تابوت بهر کس خوشبختی داده وهر شخصی که آنرا لمس کرده از شوربختی نجات یافته و از اینروی هرروز عده زیادی زن و مرد بمغازه مزبور که صورت معبدی را بخود گرفته است روی آورده احتیاجات خودرا عرضه می‌دارند

حکایات اغراق آمیزی را که در اطراف این تابوت میگویند با جزئیات نمیتوان نقل کرد همینقدر کافی است بگوئیم که تابوت شاهزاده خانم مزبور هردردی راشفا داده مردان بی زن را ، زن دار ، زنان بی شوهر را ، شوهر دار ، کسانی را که دچار کسادی بازار شده‌اند رونق درمعاملات آورده وبالاخره بهر کس هرآن چه خواسته عطا کرده است مردم مصر معتقدند که روح شاهزاده خانم مذکور پس از آنکه قرن ها از زمین رفته دومرتبه بر زمین صعود نموده و در اطراف آن محلی که جایگاه ابدی او بوده است طواف میکند

تابوت شاهزاده خانم مصری خود بشکل آدم ساخته شده ، دارای صورت و گیسوان مصری از طبقه اشراف ونجباء بوده ، برجالی که علامت دست و پای او ترسیم شده مهره های زیبا نقر شده و یك گردن بند سنگینی بگردن این تابوت چوبی دل براز رنك و تصویر است آویخته شده است .

یکی از علماء روحی درجه اول مصر که درآن خاك شهرت زیادی دارد اظهار داشته که در پایان پارهٔ از مطالعات وحفاری که نموده دانسته است که تابوت مزبور مدفن شاهزاده خانم مصری بود که اوقات حیوة کاهنهٔ معبد «ها تور» در مصر علیا بوده ودر نزد مردم بنام خداوند « عشق و محبت » موسوم بوده است . کاهنه مزبور بموجب دعاوی مزبور درطول عمر بجامعه خویش خدمات فوق العاده نموده بینوایان را دستگیری نموده و هرجای که پای مینهاد خوشبختی میاورده است .

از شاهزاده خانم مصر قدیم یك دست مومیائی شده در تملك «سرآرتر کانون دویل» است که مدتی آن را در نمایشگاه فیزیك «وست مینیستر» قرار داده بود . دست مومیائی شده رادریك جعبه آهنی گذارده وموافق تشخیص کسانی که آنرا لمس کرده‌اند همواره بیش ازدرجه معمولی حرارت داشته و کسانی را که باآن نزدیك شده‌اند سعادت آورده است

علماء روحی مصر ادعا میکنند که بنا بر اطلاعی که از شاهزاده خانم مذکور بوسایل علمی بعمل آمده چنین معلوم شد که دست شاهزاده خانم برای پیدا کردن مردی که برای کارهای خوب باندن مسافرت کرده و بعد به تقلب مشغول شده رفته بدار شهر راه یافته است

دکان مذکور مطاف طبقات مختلفه مصر شده هرروز صدها نفر برای تقاضای مختلفه بدانجا رفته و زیارت مینمایند . رواج این عقیده بحدی است که مردان و زنان سیاح اروپائی نیز بمعبد مذکور میروند و شخصی که نویسنده این مقاله بوده یك روز عصر خود تماشا رفته وازهر طبقه مردم رامشاهده کرده است

صندوق پست اطلاعات

راجع بخیابان علاء الدوله

شرحی بامضای ا . طبری واصل گردیده و اظهار خوشوقتی از اقدامات بلدیه در اصلاح امور شهر وساختمانهای جدید وابراز علاقه بزیبائی شهر کرده ودرضمن گردش ودقت درخیابان علاء الدوله اولا بر خورده‌اند که در ابتدای خیابان مزبور سمت راست دیوارهائی ساخته شده است که در نهایت بی سلیقه گی وبطول کمتر از سه متر ودرطول آن دکانی وجود دارد که بیشتر بزشتی منظرهٔ آن کمك میکند ثانیا در همین قسمت دست راست در آخر خیابان درختهای کج ومعوجی موجود دارد که هنوز قطع نشده و منظرهٔ خیابان را زشت نموده ثالثا دربرابر بنای زیبای بانك ملی دوعمارت قرار گرفته مخصوصا آن عمارتی که مشروب فروشی است که هنوز منظره سابق خود را داراست . و بالاخره در انتهای خیابان مقابل تاتر نکوئی دیوارهائی وجود دارد که پای کمی ازدیوارهای اوائل خیابان نمیاورد این خلاصه تذکارات ایشان بوده است .

انجمنهای نطق وخطابه

خواندن گفتارهای پرمغز فرزانگان وخردمندان بزرك ایرانشهر موسی یکانه محصل دبیرستان پهلوی قزوین را برانگیخته که پیشنهاد کند مانند اینگونه انجمنهای نطق وخطابه را در دیگر شهر ها هم که از تهران نیازمند ترند برپا سازند تا بیشتر سودمند باشد و بعقیده ایشان شهرهای بزرك نیز مردمان دانشمند وآزموده ، خاموش وگوشه نشین دارد که میتوانند با تیغ دانش خود پرده های نادانی را از هم دریده باسخنان نغز و پرمغز خویش راههای تاریك زندگی مردم را روشن سازند وامید دارد که این پیشنهاد پذیرفته شود

میلیونرهای آلمان

در احصائیه که اخیراً راجع بوضعیت اقتصادی آلمان نشر گردیده است ذکر ۲۴۶۵ نفر شده که ثروت هریك از آنها بالغ بریك ملیون مارك و ۹۷۵ نفر هریك ثروتشان بالغ بردو ملیون و نیم مارك و ۵۱۱ نفر ثروت هریك از آنها ازپنج تاده ملیون مارك وبیشتر ذکر شده است

در ۲۴ ساعت یکساعت میخوابد

یك از الاسمول ساکن شهر اورلیان از ولایات متحده امریکا از یکسال باینطرف خود را عادت داده است که در ۲۴ ساعت بیش ازیکساعت نخوابد ، بعقیدهٔ او خواب وقت انسان را تلف میکند وشبها را بمطالعه میگذراند ، ومدعی است که فعالیت عقلی وفکری از وقتیکه باین ترتیب عادت کرده است زیاد شده ، سن او شصت و چهار سال میباشد .

آژانس پارس ۲۳ دیماه ۱۳۱۳

۵۰۰۰۰ نفر از آلمان بسار حرکت کردند

اعلانات بزرگ بر له الحاق سار بفرانسه

اگر بعضی برای آلمان و بعضی برضد آن رای بدهند کار مشکل خواهد شد
از آلمان دعوت کردند نماینده بشورای جامعه اعزام دارد
آلمان دعوت انگلستان را رد کرده است
اعلامیه وزارت خارجه آلمان

ساربروك ۱۱ - بیش از پنجاه هزارنفر از اهالی سار که فعلا در آلمان هستند روزشنبه وارد سار خواهند شد که در دادن رای شرکت نمایند. اشخاص مزبور بایستی قبل از ساعت ۸ صبح روز دو شنبه از سار بیرون روند نمایشهای خوش‌آمد از طرف جبهه آلمان بر ، اشخاص مذکور مفصلا بعمل خواهدآمد وانتظار می‌رود که پلیس فوق‌العاده در زحمت بیافتد . دیروز صبح شصت نفر ازاهالی سار ساکنین امریکای جنوبی وارد شده وبا فریادزنده باد هیتلر بانها خوش‌آمد می گفتند وطرفداران‌ماندن بوضعیت کنونی سرود انترناسیونال را می‌خواندند . فون پاپن و خانمش از وینه حرکت کردند که در دادن رای شرکت نمایند چون مشارالیه ازساکنین سار میباشد . باوجودیکه‌مخارج مسافرت رای‌دهندگان که از خارج آمده اند از طرف جبهه آلمان‌پرداخته شده ولی بعضی از آنها اظهار نمودند که برضدبرگشت سار بالمان رای خواهند داد .

ساربروك ۱۱ - اعلانات بزرگی ناگهان‌در مراکز مهم شهرچسبانیده شده و روی آنهانوشته‌اند فرانسه تعهد می کند که چنانچه اهالی سار باقی ماندن وضعیت کنونی را طالب باشند فرانسه‌مانعی در پیش پای آن‌ها نگذارد . نیز علاوه شده است که اگر اهالی بخواهند پول فرانسه رواج داشته باشد وبازار تجارت فرانسه را نگاه دارند فرانسه با کمال خوشوقتی میل آنها را پذیرفته وحقوق آن‌ها صرفنظر از نژاد و زبان و نظریات و عقاید محترم شمرده وتضمین خواهد نمود . در خاتمه اظهار شده که فرانسه سرزمین آزادی وبشر دوستی می باشد پلیس دستور داده شده که اعلانات مزبور را خراب کرده دور بریزند .

سار بروك ۱۱ - کمیسیون مراجعه به آراء عمومی پلیس دستور داد که اعلانات فوق‌الذکر را خراب نکنند چون ثابت شد که اعلانات را حزب طرفدار فرانسه نصب نموده اند .

ژنو ۱۱ - انتظار می‌رود که هر چه زودتر نتیجه آراء سار معلوم وجامعه تصمیم خود را بگیرد تصمیم جامعه فقط بسته بازاء خواهد بود . اگر تمام حوزه های انتخاب برله برگشت بالمان یابرله باقی ماندن بوضعیت کنونی رای‌بدهند کار جامعه‌آسان خواهد بود ولی اگر بعضی ها برای المان وبعضی برضد آن رای بدهند آن وقت مسئله خالی‌ازاشکال نخواهد بود . پیشنهاد شده که در صورت اخیرتصمیم جامعه بدوره دیگری مو کول گردد ولی این پیشنهاد فقط برای موقعی خواهد بود که لزوم پیدا کند و گرنه همه اعضاء جامعه مایل اند هرچه زودترمسئله سار خاتمه پیدا کند .

لندن ۱۱ - بنا بر پیشنهاد انگلیس و بوسیله انگلستان از دولت آلمان استمزاج شده که آیا مایل است درشورای‌جامعه‌درموقعیکه شورا نتیجه آراء سار را مذاکره میکند نماینده داشته باشد . از طرف آلمان تاکنون جوابی نرسیده است . تا کنون تمام ترتیبات راجع بسار با مشورت نزدیك با دولت آلمان‌صورت گرفته است .

لندن ۱۱ — راجع بحضور نماینده آلمان در شورای جامعه اظهار شده که نماینده آلمان تا اکتبر آینده حق حضور در جامعه را خواهد داشت چون تا اکتبر آلمان عضو جامعه میباشد ولی از وقتیکه بجامعه اطلاع داده بود که ازعضویت استعفا خواهد داد دیگر نماینده آلمان در جامعه حاضر نشده است .

برلن ۱۱ - دولت آلمان دعوت مبنی بر فرستادن نماینده بشورای جامعه را رد نموده است

برلن ۱۱ - در اعلامیه وزارتخارجه آلمان اظهارشده که رد دعوت مبنی بر حضور نماینده آلمان در جامعه برای مذاکرات در اطراف نتیجه آراء سار برای این بوده که خبرداده اند تصمیم جامعه راجع بسار در جلسات بعد گرفته خواهد شد در صورتیکه بتاخیر انداختن این تصمیم خسارت زیادی بصنعت و تجارت سار وارد خواهد آمد . در اعلامیه مزبور اصرار و توصیه شده که این تصمیم را هرچه زودتر جامعه بگیرد

لندن ۱۲ - دولت انگلیس راجع به پیشنهاد دولت آلمان برای فرستادن نماینده بشورای جامعه برای مذاکرات در اطراف نتیجه آراء سار قبلابا فرانسه وایتالیا مشورت نموده بود وجواب رد دولت آلمان باعث تعجب در وزارت خارجه انگلیس نگردیده است مسئله ترتیب اثر دادن باستعفای آلمان از جامعه ملل اهمیت فوق العاده ای در تمام مذاکرات سیاسی امروزه بخود گرفته واین مسئله دلیل‌بزرگی برای اهمیت فوق العاده مسافرت فلاندن ولاوال به لندن میباشد

مخالفت آلمان باپیشنهاد انگلستان

در مطوعات پاریس سخت مورد حمله قرار گرفته است

میگویند هیتلر ووزرایش از تجزیه ناحیه سار در تشویش هستند
تهدید اختیارات کمسیون سه نفری در سار

پاریس ۱۲ — در اثر مخالفت دیروز فن نورات بسفیر انگلستان در جراید فرانسه خیلی سخت حمله آورده اند وروزنامه های احزاب مختلفه‌دراین خشونت رفتار برلن نسبت بجامعه ملل قصد تهدید و مانور های سیاسی را پیش بینی مینما یند . پتی پاریزین مینویسد این روش سخت می‌رساند که آلمان میترسد قبل از بدست آوردن امتیازات‌وتعیین تساوی حقوق با ژنو داخل مذاکره بشود ونیز ممکن است که المان اطمینان دارد اکثریت آراء سار بنفع او خواهد بود وکاملا زمام اختیارات را بدست‌میگیرد ودر اینصورت تصمیمات جامعه ملل را قابل اهمیت نمی‌داند . اکو دوپاری می‌نویسد دولت المان برای برهم شکستگی مخالفت اهالی سار سعی دارد که شورای ژنو را تهدید بنماید شاید این علت جواب جسورانه فن نورات را آشکار بکند زیرا هیتلر ووزرایش از تجزیه ناحیه سار در تشویش هستند وباین وسیله از شرکت وهمکاری باجامعه ملل‌مضایقه می‌نمایند لوژور معتقد است که دولت المان بدون کمك جامعه ملل بهتر می تواند در مقاصد خود پیشرفت نماید روز نامه مزبور اضافه می کند دولت المان گاهی با بی‌اعتنائی وگاهی بوسیله تهدید وقطع روابط بهتر کار خودرا از پیش می‌برد تااینکه‌آشتی بکند ودر ژنو شرکت بنماید .

ژنو ۱۲ — شورای جامعه امروز ساعت۱۲ صبح جلسه خصوصی خود را برای تمدید اختیارات کمیته سه نفری در سار که یکشنبه عصر منقضی‌می شود تشکیل داده است .

نتیجه آراء سه‌شنبه صبح منتشر می شود

جبهۀ مخالف آلمان برای اختلال‌انتظامات اقداماتی درنظر داشته است

اعلامیه جبهۀ آلمان - بیانات نماینده و پیشوای آلمان در سار

ساربروك ۱۲ - بعد از نمایشات یکشنبهٔ گذشته عده ۱۱۹۱۱ نفر بجبهه آلمان ملحق وپس از خطابه بورکل نماینده و پیشوای آلمان‌در (کایزر لوترن) عده زیادی نیز داوطلب ثبت اسامی خودشان ای‌شرکت درانتخابات سار گردیدند

ساربروك ۱۲ - از قراینی که بدست آمده رفتار تجزیه سار درنظر داشته اند که یکشنبه آتیه اقداماتی برای اختلال انتظام بنمایند و باین وسیله بهه آلمانرامتهم بنمایند تا بتوانند عملیات جمع‌آوری راء عمومی را خنثی بنمایند از قبیل نصب بیرقهای المان و از بین بردن محل های اعلان و خروج ایندگان آن‌ها ببهانه این که از طرف جبهه آلمان دید شده اند وغیره ازطرف ریاست جبهه آلمان بلامیه نشر ودر آن قید شد که طرفداران‌الحاق باید انتظامات لازمه را در نظر گرفته و از گونه نمایشاتی که برخلاف مقررات کمسیون دولتی میباشد وممکن است تعبیر سوء بنماید خود داری نمایند .

ساربروك۱۲ - کمیسیون مراجعه باراء عمومی اعلامیه ای منتشر ساخته ودرآن قید شده که نتیجه آراء فقط سه شنبه صبح ساعت هفت یاهشت بوسیله رادیو انتشار خواهد یافت زیرا بعلت وسائل‌فنی غیر ممکن است که قبل از شب ساعت ۵ نتیجه آراء بدست بیاید .

کایزرشاوترن ۱۲ - برکل در مقابل‌نمایندگان روزنامجات آلمان و خارجه راجع بسیزدهم ژانویه اظهار داشت که هرگاه مسئله ساررا درمقابل دوفرقه مخالف درنظر بگیریم از لحاظ سیاست خارجی‌عاری ازهر توطئه خارجی می‌باشد واز لحاظ سیاست‌داخلی نتیجه آراء سیزدهم ژانویه نشان‌خواهدداد تاچه‌اندازه روحیه ملت سار آلمانی میباشد

برکل بعد فرانسه را جدا مخاطب میسازد زیرا اونیز مانند هیتلر خواهان اتفاق میباشد وبرای اینمنظور بایستی سنجیده واز روی صداقت گفتگو کرد همان طوریکه آلمانها مایل نیستند که تولید جنبشی برای تجزیه فرانسه بنمایند بهمین دلیل ما جدا خواستاریم که فرانسه باید ازهر گونه اقدام مشابهی خود داری بنماید وهرگاه رای‌به باقیماندن وضعیت کنونی داده‌شود درهیچیك از معاهدات دو باره مراجعه باراء عمومی پیش بینی نشده . مشورت آراء عمومی مبنی بر اصول دموکراتی میباشد وجامعه ملل حق مالکیت‌سرزمین ساررا به اکثریت آراء اهالی آن واگذار نموده و در صورتیکه نتیجه آراء عمومی را اساس نظر خود قرار بدهیم موضوع تقسیم سرزمین سار نه تنهانقض قوانین بین‌المللی میباشد بلکه توهین باهالی‌سارخواهد بود بورکل بعدا راجع بمسئله‌کابینسیا اظهار داشت کهما مطمئن هستیم که یکی از اوامر اولیه مذهب اتحاد و یگانگی دوطرفه بین حکومت وکابینسیا میباشد وما به این‌اتفاق کاملا معتقد می‌باشیم

اگر پنجاه ویك درصد آراء بر له آلمان باشد

آلمان کلیه‌اراضی‌سار رامیخواهد

لیدرهای جبهه های مشترك از نازیها شکایت دارند - فعالیت نازیها در سار
ورود مستخدمین هلندی بسویس

ساربروك ۱۲ - کرومباخ کمیسر پلیس که‌یکنفر از مهاجرین وفرمانده دسته پلیس روز سه‌شنبه گذشته بوده است بانهایت سختی و فشار اهالی راکه برای استقبال آلمانی های سار که اخیرا برای دادن رای از اتازونی آمده‌اند متفرق ودر اثر آن از خدمت معاف گردیده اند

کایزرلاترن ۱۲ - بر کل در تعقیب بیانات سابق خود شرحی راجع بوضعیت سیاسی‌قبل ازمراجعه باراء عمومی اظهار داشته است چنانچه ۴۱ در صد آراء بر له الحاق سار بالمان باشد آلمان کلیه اراضی مملکت سار را خواهد خواست و مانع از تقسیم آن نیز خواهد شد این موضوع برای ما از لحاظ حیثیت شرافت حائز اهمیت است و استقرار صلح در دنیا نیز منوط بان خواهد بود هرگاه‌رژیم استاتو کو وضعیت فعلی باقی بماند در واقع بمنزله ضعف و جراحتی بوده و موجبات مشاجره و کدورت بین مملکتین فرانسه و آلمان را فراهم خواهدنمود.

ساربروك ۱۲ - لیدر های جبههٔ مشترك « ماکسی براون » و « پفرد » به محررین جراید شرحی از فشار هائی که بطرفداران ابقای وضعیت فعلی استاتوکو از طرف نازیها وارد آمده بیان و تذکر داده اند که آنها در این موضوع‌اقداماتی نزد کمسیون دولتی نموده و نیز بجامعه ملل‌مراجعه کرده اند

لیدر های مذکور اظهار داشتند که۲۰۰۰ نفر نازی از چند روز باین طرف وارد شهر سار بروك شده اند . نازی های مزبور که بر حسب امر چندین نفر از صاحبمنصبان شعبات‌حمایت آمده بودند اظهارداشته‌اندکه هر گاه پلیس بین المللی از آنها حمایت ننموده بود آنها خودشان ناچار در حیابان ها درحدود قوای‌خود مدافعه می کردند

ساربروك ۱۲ - ۶۶۵ مستخدم‌هلندی وسویسی برای رسیدگی بدفتر آراءدر ترنهای مخصوص وارد شده‌اند وهیچ اتفاق روی نداده است .

ورود اهالی سار ازخارجه

اقدامات کمونیستهای سار
پذیرائی نازیهاازواردین وانتخاب کنندگان
مراسم سوگند رؤسای دفاتر رای
تعلیمات محرمانه رئیس کمسیون برؤسای دفاتر آراء

ساربروك ۱۲ - اگرچه کمسیون مراجعه به آراء عمومی از فرانسه وآلمان خواهش کرده بود که‌از تبلیغات صرف نظر بنمایند ولی هنوز تبلیغات بوسیله‌رادیو قطع نشده دولت فرانسه بوسیله تلگراف پذیرفته بود که‌از هر گونه تبلیغ خود داری بنماید . درصورتی که‌آلمان نیز معامله بمثل بکند ولی‌دیروز کاغذی از برکل بکمسیون رسید که‌در آن نوشته‌بود بمناسبت مواضعی گوفرت و برون در خطابه ۶ ژانویه بوسیله‌رادیو استراسبورك اشاعه داده‌اندنمیتواند ازاین‌کار صرف نظر بنماید .

ساربروك ۱۲ - ۹ترن که‌حامل رأی دهندگان آلمانی واز اهالی سار بوداز اسنابروك هال لیبزیك هانور - ماگدبورك - درسدن - آلتونا - برسلودیروز صبح وارد ساربروك شد معاون رئیس جمهورآلمان باعضای جبهه آلمان دستور داده بود که در ایستگاه باستقبال آنها نروند . آرباپتر سایتونك ارکان‌حزب کمونیست برعکس از طرف طرفداران جبهه متحد مخالفین خواهش کرده بود که باستقبال ۵۰ هزار رنجبر آمده سلام بدهند واز وظیفه مخالفت باهیتلر کوتاهی ننمایند . اداره پلیس پیش بینی‌های لازمه رانموده و یاور هنسی شخصا مراقب انتظام می‌باشد اطراف ایستگاه درتحت نظراست وهیچ اتفاقات قابل توجهی‌روی نداده‌است .

ساربروك ۱۲ - ورود اهالی سار که از آلمان وارد میشوند بدون وقوع حادثه ای مداومت دارد . انتخاب کنندگان در تحت مراقبت جبهه آلمان بمرکز عمومی حزب اعزام میشوند در واقع نظر بوضعیت فعلی عمارت قهوه خانه صورت اداره‌مسافری را پیدا نموده است . و اغلب از اهالی سار که اخیرا وارد شده و در منازلی جا داده شده اند که صاحبان آنها کاملا طرفدار حزب نازی هستند ورود اشخاص مزبور جلب توجه اهالی و ساکنین سار را نموده و جمعیت زیادی قبل از ظهر مدتی در جلوی قهوه‌خانه کیفر اجتماع یافته بودند

ساربروك ۱۲ - مراسم سوگند ۹۰۱ نفر رؤسای دفاتر رای دیروز صبح در طالار بزرگ تاتر « وارتبورك » بعمل آمده و در جلسه مزبور رئیس کمسیون مراجعه باراء عمومی با حضور کلیه اعضا کمسیون نطقی ایراد نمود و پس از نطق رئیس مراسم قسم در سه طالار جداگانه به عمل آمد . سیصد نفر سویسی در حضور هانری عضو سویسی کمسیون مراجعه باراء عمومی وسیصد و پنجاه نفر درحضور عضو هلندی کمسیون‌مزبور و بالاخره ۲۳۰ نفر از اهالی لوکنبورك ورؤسای دیگر که از ممالك دیگر هستند در حضور شخص راده قسم یاد نمودند . فورمول قسم باین عبارت بود . من قسم یاد مینمایم که بموجب قوانین مملکت رفتار و عمل نموده و با شرافت وجدان مطابق اختیاراتی که بمن تفویض گردیده عمل نمایم . پس از مراسمی که بدون حضور شهودی به عمل آمد رؤسای دفاتر رای وارد طالار بزرگی شده رئیس کمسیون نیز قبل از صدور آخرین تعلیمات طالار مزبور را از کلیهٔ نمایندگان مطبوعات‌وعکاسان تخلیه نموده بود . اخراج اشخاص مزبور تصور میرودازاین لحاظ بوده که رئیس کمسیون‌خواسته است دستوراتی راجع باخراج محرمانه اخذ آراء و منع و جلوگیری از اعمال نفوذ و تقلب‌صادرنماید . رئیس نیز تعلیماتی راجع بمواردی که مداخله قوای‌مسلح لازم خواهدبود صادر نموده‌است

اخبار خصوصی

مطالعات درموضوع حمل ونقل

بطوری که اطلاع داده بودیم مطالعات‌راجع بموضوع حمل و نقل و ایجاد سر ویسهای منظم و مرتبی در مملکت که در نتیجه موجبات توسعه‌تجارت و بسط ارتباط طرق مسافری و تجاری می گردد جریان دارد و نیز بقراری که اطلاع حاصل شده موضوع واردات انحصاری اتومبیل وهمچنین‌صادرات فالی که به یك شرکت سهامی واگذار شود تحت مطالعه میباشدبدیهی‌است پس از تشکیل چنین‌شرکت و تنظیم وتدوین مقررات مخصوص واردات‌انحصاری اتومبیل صورت عمل بخودخواهد گرفت وبنابراین مادام که‌شرکت مزبور صورت وقوع نیافته‌درخواست ورود اتومبیل خواهد شد چنان چه مطابق سفارشات داده شده این چند روزه درخواست قبول‌شده وجواز داده میشود

تشکیل هیئت مدیره جشن

سابقا اطلاع داده بودیم که از بین طبقات تجار و رجال ومحترمین عده‌برای تهیه وسایل جشن های‌ملی انتخاب گردیده و مشغول‌کار شده اند

هیئت مزبور بنام هیئت مدیره جشن نوین همه هفته جلسات خود را منعقد ساخته و در تهیه انجام مقدمات امر میباشند .

در جلسهٔ دیشب کمسیون مزبور موضوع تدارك عرابه ها ووسایل جشن مطرح‌شور و مذاکره بود نقشه هائی که ازطرف آقای رحیم‌زاده سازنده عرابه اژدها و عرابهٔ بانوی کاروان سال‌گذشته‌تسلیم هیئت مدیره شده بود وهمچنین نقشه های دیگری که از طرف صنعتگران واصل گردیده بود مطرح و چند نقشه تصویب گردید که شروع به ساختمان آن بشود .

همچنین کمسیون های فرعی ازبین اعضاء هیئت مدیره انتخاب گردید که هر یك قسمتی از امور را انجام داده مقدمات جشن های با شکوهی را فراهم آورند

امتحانات شش ماهه دانشسرای عالی

امتحانات شش ماهه دانشسرای عالی و دانشکده علوم و دانشکده ادبیات از امروز شروع وتا آخر این هفته خاتمه پیدا خواهد کرد

امتحانات دانش سرای عالی‌در۳۰ رشته مختلف می باشد .

مواد امتحانات بدوقسمت تقسیم‌شده یك‌قسمت در شش ماهه اول سال و قسمت دیگر در ششماهه آخر سال امتحان می شود

محصلینی که مواد شش ماهه اول را امتحان داده اند در شش ماهه دوم‌آن مواد ازآنها امتحان نخواهد شد

تدریس زبان انگلیسی

بطوریکه اطلاع داده بودیم مدتی است که در دانشکده ادبیات شروع بتدریس زبان انگلیسی‌شده و آقای لطف‌علیخان صورتگر وآقای سیار بسمت‌دبیری انگلیسی منصوب ومشغول تدریس شده اند

ورود اثاثیه لابراتوار فیزیك

بقرار اطلاع حاصله دوصندوق از اسبابهای لابراتوار فیزیك که از طرف دانشسرای عالی از اروپاخریداری شده‌بود جدیدآورد ونحویل لابراتوار فیزیك دانش‌سرای عالی گردیده است .

کفیل اداره تهیه قوانین

آقای میرزاجواد خان عامری‌عضودیوان‌عالی تمیز ازطرف وزارت عدلیه بسمت کفالت اداره تهیه قوانین انتخاب شده‌اند

قبول تذاکر اعضاء دفتری

متحدالمال ذیل از طرف اداره ثبت اسناد کل صادر و بتمام ادارات ثبت و دفاتر اسناد رسمی ابلاغ شده است :

چون اغلب مشاهده میشود که دفاتر اسناد رسمی در موقع ثبت معاملات اعضاء دفتری سفارت خانه های دول خارجه مقیمین ایران ویا نمایندگان سیاسی آنها مطالبه جواز اقامت نموده ودر صورت عدم ارائه جواز توقف از ثبت معاملات آنهاخودداری مینمایند بنابراین در تعقیب متحدالمال صادره نمره ۱۳۵۰۵۰۹-۱۱۹۰۵۰۸۵ برای اطلاع عموم دفاتر اسناد رسمی لزوما خاطر نشان مینماید نظر براینکه بر طبق ماده ۱۸ قانون ورود واقامت‌اتباع‌خارجه اعضای دفتری سفارتخانها و مستخدمین و رؤسای میسیون از تحصیل جواز اقامت معاف بوده و فقط تذاکر ایشان که در وزارت جلیله امور خارجه ثبت و مهر زده میشود با اینکه تذکره ایشان بویزای یکی از نمایندگان سیاسی دولت علیه شاهنشاهی میرسد لازم است مراتب‌را درنظر گرفته وهرموقعیکه از اشخاص فوق‌الاشعار برای ثبت‌معاملات خودشان بدفاتر اسناد رسمی مراجعه مینمایند در صورتی که تذاکر ایشان حائز شرائط فوق باشد در حکم جواز اقامت بوده و با قید نمره تذکره در سند اقدام به ثبت معاملات آنها نمائید . در خاتمه مفاد متحدالمال فوق را بکلیه دفاتر اسناد رسمی حوزه ماموریت خود ابلاغ نمائید

ولایات

افتتاح شرکت قند و شکر همدان

همدان - بر حسب دعوت حکومت ازرؤسای دوایر و تجار در محل شرکت قند و شکر مجلس جشن افتتاح شرکت منعقد و حکمران نطق مفصلی دایر به تشویق تجار برای تاسیس شرکتها ایراد و از طرف آقای نراقی اظهار سپاسگذاری از ذات مقدس ملوکانه ارواحنافداه گردید .

خاتمه انتخابات بلدی

عراق - آراء انتخابات بلدی خاتمه و ۶ نفر که اکثریت را دارا بودند انتخاب گردیدند .

جمع آوری‌فقراء

قزوین - وسایل آسایش فقرا را بلدیه از هر جهت فراهم نموده و ازامروز شروع بجمع‌آوری فقرا نمودند.

سردی هوا

رایرت واصله از قزوین - مشهد دایر بصافی هوا و سردی فوق‌العاده است

در بندر پهلوی سه چارك برف آمده‌است

در بندر پهلوی هوا بشدت طوفانی و قریب سه چارك برف باریده راه مسدود شده ولی از دیشب هوا خوب و امروز آفتاب است

راجع بحزاری

ازطرف مقام وزارت مالیه شرحی به اداره مالیه اصفهان ابلاغ گردیده است که باهالی اصفهان اطلاع داده شود که :

حزاری امسال ۱۳۱۳ برخلاف میل‌ودستور مقام وزارت بعمل آمده وبجماعتی از زارعین‌ومالکین مامورین مالیه تعدیاتی کرده اند واین مسئله باعث‌شده استکه عده از صاحبان تریاك جنس خود را هنوز تسلیم مالیه نکرده اند برای اینکه خسارت مردم جبران شده واز زراعت دل‌سرد نشوند از تاریخ۲۰ دیماه هزار وسیصد وسیزده تا۲۰ بهمن هزاروسیصد وسیزده بهمه مهلت داده میشود تا هر کس شیره تریاك یاتریاك مالده اعم از لول وچونه وشیره‌خشك شده دارد به‌مؤسسه انحصار تریاك اصفهان (کمسیون خرید) آورده و قیمت آن را از قرار یکمن سنك تبریز بشرح ذیل نقداً در یافت نماید

شیره باب چونه یکمن تبریز بماخذ ۲۸ سیر کیل (بیست وپنج تومان)

شیره باب لول یکمن تبریز بماخذ ۲۸سیر کیل (بیست‌وشش تومان)

شیره مالیده خشك‌شده‌باب چونه یك‌من‌تبریز (سی‌ویك تومان)

شیره مالیده وخشك شده باب لول یك من تبریز (سی‌ودو تومان ودوقران)

البته همه باید مطمئن باشند که ازطرف‌دولت هیچ مؤاخذه ازایشان نشده وبواسطه غفلت‌در تسلیم شیره واینکه تابحال شیره را به‌انحصار نداده‌اند به آنها ایرادی وارد نخواهدشد

پس از انقضاء مدت مزبوره شیره تریاك‌یا چونه ولول نزد هر کس یافت شود قاچاق شناخته خواهدشد وهر کس خبرشد که دیگری تریاك مخفی کرده ومحرمانه باداره‌محل تریاك را نشان‌دهد در صورت کشف تریاك یکسی که خبر داده است‌بقرار ذیل جایزه داده میشود

از پنج‌سیر تاده سیر	۱۵ تومان
ازبیش‌از ده‌سیر تابیست‌سیر	۳۰ «
از بیش‌از ۲۰ سیرتا۴۰سیر	۷۰ «
بیش‌از یکمن تبریز از قرار منی	۱۰۰ «

اسم شخصی‌را که باداره اطلاع داده‌هیچوقت اداره بکسی نخواهد گفت اگر اطلاع دهنده بر خلاف واقع راپورت داده باشد شخصا تعقیب می‌شود.

معاملات

نرخ اسعار خارجی و بروات

مظنه فروش بروات در بانك ملی و بانك شاهنشاهی بتاریخ امروز بقرارذیل میباشد :

شهر	بانك ملی	بانك‌شاهی
آمستردام	۱۰۵۰ر	
بغداد - یك‌دینار	۷۶ر۱۰	۷۶ر۱۰
برلن صدمارك	۶۲۳ر	۶۲۸ر۱۰
بمبئی - صدروپیه	۵۷۲ر۵۰	۳۷۲ر۷۵
بروکسل-صدبلگا	۳۶۳ر۵۰	۳۹۴ر۵۰
رودبخ-ژنوصدفرانك	۵۰۳ر	۵۰۴ر۳۵
لندن-یك لیره	۷۶ر	۷۶ر
نیویورك-یك‌دلار	۱۵ر۴۷ر۵۰	۱۵ر۵۵
پاریس - صدفرانك	۱۰۲ر۷۵	۱۰۲ر۶۵
رم‌میلان‌صدلیر	۱۳۳ر۲۵	۱۳۳ر۳۵

قیمت‌سهام نفت جنوب ۲ لیره و ۳ هشتم

مظنه طلا ۷-۲-۰ لیره

مظنه نقره هرانس ۲۴ پنس ۷ شانزدهم

قیمت‌سهام‌بانك شاهنشاهی ۱۳لیره و ۵ هشتم

قیمت سهام شرکت تجارتی ایران در بازار

هرسهم ۳۵۰ ریالی	خرید	فروش
	۳۸۲	۳۸۵

مظنه طلا در بازار

مظنه‌های طلای مسکوك و طلای خالص در بازار بقرار ذیل میباشد :

طلای‌خالص : یکمثقال ۷۲ر ریال

مسکوکات طلا

پهلوی‌جدید	۱۳۰ ریال	۲۰ دلاری	۵۰۰ ریال
لیره انگلیسی	۱۲۳ر«	ده‌منانی	۱۲۹ر۵۰ «
لیره‌عثمانی	۱۱۱ر۵۰«	۲۰مارکی	۱۱۹ر «
امپریال	۹۷ر	۲۰« فرانکی	۹۸ر «
پهلوی‌ده‌نخودی	۲۸ر۵۰ «	اشرفی	۴۲ «
پنجهزاری	۲۱ر«	دوهزاری	۸۵۰ «

تغییرنرخ خرید طلا

بانك ملی ایران نرخ‌خریدطلارا چه درمر کز وچه درولایات ازامروز تا اخطارثانوی از قرار هر مثقالی بعیار ۹۷۵ هزارم -۷۲ ریال تعیین نموده‌و بنابر این‌مسکوکات طلاطبق‌صورت‌ذیل‌خریداری مینماید

۱مثقال طلا بعیار ۹۷۵ هزارم	۷۲ ریال
۱ لیره انگلیسی‌طلا	۱۲۲ر «
۱ لیره عثمانی‌طلا	۱۱۲ر «
ده‌منانی طلا	۱۳۰ «
بیست‌مارکی‌طلا	۱۲۰ر «
ناپلئون‌طلا(امپریال)	۹۷ر۵۰ «

روابط تجارتی آلمان و اتازونی

برلن ۱۲ - اطاق تجارت امریکا در برلن و در شعبه شهر فرانکفورت سور من برای تجدید و تحکیم روابط تجارتی بین آلمان و اتازونی طریقه مخصوصی در نظر گرفته و از این ببعد ایام جمعه برای ۳ ساعت ادارات خود را تحت اختیار تجاری که علاقه‌بتبدیل مال التجاره مملکتی دارند میگذارند تا باین وسیله در امور تجارتی تسهیلاتی فراهم گردیده باشند .

فقط خانمها بخوانند

مؤسسه‌صنعتی نسوان بهمت عده ازخانم‌های ایرانی‌دیپلمه داخله‌وخارجه بیمنت افتتاح

خیاطی از ده ریال
گلاه دوزی از ده ریال
سایر صنایع یدی مایه‌کاری
آرایش از ۲ ریال
فر از ۳ ریال
مانیکور از ۵ ریال
توالت عروس برضایت مشتری
فروش لوازم زنانه مایه کاری

دعوت‌میکنیم برای تماشا از خواتین محترمه

آدرس: اول‌لاله زار محل‌سابق‌بستخانه

نمره‌اعلان ۳۱۲۵ ۱-٤

جورابهای گرگی مغازه پیرایش مانند مال فرنك‌بافته‌شده نمره اعلان ۳۱۱٤ ۱-٤

درد معده

و کمر دردشما بوسیله کمر بندهای گرگی بافت کارخانه **شرکت قدس جورابچی** معالجه میشود نمره‌اعلان ۲۶۷۱ طهران - لاله‌زار

ترنج کت های مغازه پیرایش کمتر از مال فرنك نیست نمره اعلان ۳۱۱۲ ۱-٤

همه قسم گالش زمستانی در مغازه پیرایش موجود است نمره‌اعلان ۳۱۱۳ ۱-٤

محاکمات

قتل درتقی‌آباد حضرت عبدالعظیم

غلامعلی فرزند مشهدی محمد اهل سلطانیه زنجان ۳۵ ساله حمال و درو گر توقیف در محبس نظمیه متهم است بقتل‌قربان فرزند باقرهمشهری‌خودش که در حدود ۲۸ سال سن او بوده و قضیه بتقریب ذیل است :

قاتل‌و مقتول باتفاق‌پنجنفر دیگر ازهمشهریهای خودشان برای عملگی و درو گری مسافرت مینمایند و به تقی آباد حومه حضرت عبد العظیم رسیده در آن جا چیدن‌و درو کردن مزرعه را مقاطعه کرده مشغول‌کار می شوند مدتی در آن جا بوده واشتغال داشته اند بطوری که‌پنجنفر رفقای آن ها نزدقاضی تحقیق حکایت کرده‌اند قربان مقتول طرزکار کردن قاتل را تنقید نموده او را سرزنش مینماید که‌چرا تنبلی می کند ودرست تن بکار نمی دهد این‌اقدام مقتول رفته رفته در دل قاتل تولید عداوت و کینه نموده تا اینکه تصمیم قتل قربان ملامت کننده را می گیرد .

بعد ازظهر دو شنبه ٤ تیر ماه ۱۳۱۳ که قربان و رفقایش‌خوابیده و استراحت می کنندغلامعلی قاتل‌با داس درو گری که‌مدتی‌مشغول تیز کردن آن بوده بشکم مقتول قربان زده طرف کوه بیراهه فرار مینماید - دو نفر از رفقای قاتل یوسف ومیز علی قاتل را تعقیب موفق بدستگیری او نمی شوند بر می گردندبفاصله کمی بعد که قاتل برای‌آشامیدن آب نزدیك نهر امین آباد می آید اهالی او را دستگیر و بمامورین تعقیب جرائم می سپارند- مقتول بلافاصله دراثر همان ضربت فوت‌مینماید

قاتل که دستگیر می شود در موقع استنطاق نزد قضی تحقیق در تامینات با حضور آقای دکتر علی خان فلانی طبیب قانونی عدلیه و حضور جمعی از مامورین تامینات اعتراف صریح بقضایای فوق - الذکر مینماید بلافاصله قرار مجرمیت صادروادعانامه از طرف مدعی العموم بدایت طهران تنظیم ودوسیه بدیوان‌عالی جنائی ارسال می گردد

از طرف دیوان مزبور آقای احتشام زاده سمت وکیل مدافع تعیین وقریبا قرار محاکمه آن داده خواهد شد

نمایشات

پروگرام سینما های امشب

ایران : فیلم ناطق نوبه‌ماهم‌میرسد
سئانس اول ۷ بعد از ظهر
« دوم ۹ « « «

پارس:فیلم ناطق‌هزارودومین‌شب
سئانس اول ۸ بعدازظهر
« دوم ۹ « «

جهان : فیلم ناطق ندای سیرك
سئانس اول ٦ نیم بعدازظهر
« دوم ۸ « « «

دیدبان(مایاك):فیلم‌ناطق آواز آواز ها
سئانس اول ٦ونیم مداز ظهر
« دوم ۸ونیم « «

داریوش سامسون بونومو
سئانس اول ٦ونیم‌بعدازظهر
« دوم ۸ونیم « «

سپه: فیلم ناطق دخترلر
سئانس اول ٦ونیم‌بعد ازظهر
دوم ۸ونیم «

لیله جمعه ۲۸ دیماه در مهمانخانه بلدی تا صبح

بال ماسکه مجلل

با جایزه خیلی عالی و ترنم بهترین ارکستر میز شام را قبلا تهیه فرمائید ورود مجانی است

نمره‌اعلان۳۰٦۸ ۲-٤ **مدیر مهمانخانه بلدی - ح . م سرکیس**

بیانیه رسمی لاوال و موسولینی

تصویب معاهده رم

قرار داد رم پیمان مشارکت بین فرانسه و ایتالیاست

یکی از اصلاحات مهم اروپا صورت گرفته

در قرارداد رم هیچ نظریه و احتمالی از قلم نیفتاده است

پاریس ۱۱ - هیئت وزرای فرانسه معاهده رم را تصویب نموده و به لاوال اجازه داده اند که معاهده مزبور را پس از مراجعت از شورای جامعه ملل برای تصویب پارلمان ببرند .

پاریس ۱۲ - از تجزیه و مقایسه دو نسخه قرارداد فرانسه وایتالیا در پاریس و رم چنین‌مستفاد میگردد که نه تنها قرارداد مزبوروسیله روابط‌دوستانه است بلکه یك پیمان حقیقی مشارکت بین دولتین‌می باشد . لوژورنال مینویسد باینوسیله یکی ازاصلاحات مهم اروپا صورت گرفته واین یك مقدمه‌ای است که باید منتظر نتیجه آن شد ونشان می‌دهد که چقدر تعجیل دولت بریتانیا در موضوع خلع سلاح بیمورد بوده و بالاخره تشریك مساعی ایتالیا و فرانسه از تعجیل ماکدونالد و سرجان سیمون جلو گیری نمود لوماتن مینویسد درقرارداد رم هیچ نظریه واحتمالی از قلم نیافتاده فقط موضوع طرفداری ازتجدید نظر در معاهدات را ازبعضی لحاظ مسکوت میگذارد در ماده ۱۹ معاهده طرز محاکمه عادلانه‌ای راجع به تجدید نظر ایجاد شده و دارای روح جدیدی برای جلو گیری از خشونت وتعرض ودفاع حقوق ملی‌می باشد ونیز قدرت جدیدی برای فرانسه تامین‌مینماید که بوسیله آن درآتیه آگاهی بیشتری برای‌مطالعه نقشه‌های بین‌المللی وتجدید قوای‌نظامی خواهد داشت

پاریس ۱۲ - وزیر امورخارجه دیشب بیاناتی نموده که درواقع در راس کلیه مواد قرار داد رم قرار گرفته است بیانات مزبور از این قرار است . نظر باینکه معاهدات منعقده بتاریخ امروز کلیه مسائلی را که در اثر قرارداد های سابق معوق‌مانده بود و مخصوصا مسائل مربوطه باجرای ماده ۱۳ قرارداد لندن مورخه ۲٦ آوریل ۱۹۱۵ را تسویه نموده است ونظر باینکه مسائل‌متنازع فیهی که ممکن است در آتیه بین دولتین رخ دهد یا از طریق مذاکرات سیاسی ویا مطابق اصول متخذه درپیمان شورای جامعه ملل ونظامات محکمه دائمی داوری‌بین‌المللی لاهه و مقررات عمومی راجع بحکمیت حل و تسویه خواهند شد . لذا دول متبوعه امضا کنندگان بیانیه اظهار می‌دارند که همواره در تحکیم روابط دوستانه ای از قدیم الایام بین مملکتین وجود داشته کوشیده وبایکدیگر با اطمینان و اعتماد متقابل‌برای استوار نمودن صلح عمومی مجاهدت نموده با همکاری و معاضدت یکدیگر توحید مساعی خواهند نمود نظر باین فکر همکاری دولتین لدی الاقتضاء باهم داخل مشاوره و مذاکره خواهند شد . امضاء لاوال - امضاء موسولینی

هشتاد وچهارمین دورهٔ شورای جامعه ملل

موضوع استعفای ژاپون وجزایر تحت القیمومه

راپورت دکتر بنش راجع بجزایر مزبورقضیه حبشه وایتالیا ممکن است درخارج از شوری حل گردد

ژنو ۱۱ - هشتاد وچهارمین دوره شورای جامعه ملل امروز تشکیل خواهد یافت ودو سال‌قبل که ژاپون اطلاع داده بود که از عضویت جامعه استعفا خواهد داد در این دوره شورا ترتیب اثر خواهد گرفت ودر نتیجه بایستی آینده جزایری که تحت قیمومیت ژاپن پیش میباشد درنظر گرفته شود

ژنو ۱۱ - پس از این که دکتر بنش‌راپورت خود را راجع باخرین جلسه کمسیون راجع باراضی تحت قیمومیت تقدیم بشورای جامعه بکند مسئله‌جزایر تحت قیمومیت ژاپن پیش خواهد آمد ولی انتظار نمی رود که این قضیه سبب اشکالاتی برای کسی بشود .

ظاهرا کسی این مسئله را مطرح نخواهد کرد چون در مواد راجع بقیمومیت تعیینی نگردیده که دولی که به‌آن ها قیمومیت داده شود بایستی حتما عضو جامعه باشند و چنان چه ژاپن رایرت خود را راجع بجزایر تحت قیمومیت بکمسیون قیمومیت‌مرتبا بدهد مطابق مواد مربوطه تعهدات خودرا انجام داده ودلیلی وجود ندارد که جزایر مزبور از تحت قیمومیت ژاپن خارج گردد

ژنو ۱۲ - در جلسه خصوصی شورای‌جامعه ملل معلوم شده که وزیر مختار حبشه در پاریس به آونول منشی کل جامعه اظهار نموده که دولت‌حبشه اصراری ندارد مسئله اختلافات بین حبشه و ایتالیا بفوریت درصورت دستور شورای جامعه گذارده‌شود ولی این حق را برای خود حفظ می کند که در دورهٔ جلسات هر وقت لازم باشد مسئله مزبور در صورت جلسه گذارده شود ظاهرا طرفین امیدوارند که قضیه را خارج از شورای جامعه بطور دوستانه حل نمایند

کنفرانس در دانشکده حقوق

راجع به بحران اخیر جامعه ملل و چاره آن

بقیه از صفحه اول

مواد اساسنامه آنرا تجزیه و تشریح نمایم . اصولی که جامعه ملل‌برای فصل دعاوی وحل‌اختلافات بطرق مسالمت آمیز بیان نمایم . دعاوی که تا بحال طرح شده و برضایت اصحاب دعوی فیصله یافته احصا نمایم از دستگاه های فنی که تحت لواء جامعه ملل تشکیل یافته مانند دیوان داوری بین - المللی و دفتری بین المللی مشاغل و کمیسیون بین- المللی تعاون معنوی بگویم . از کمکهای مادی و معنوی که جامعه ملل ببعضی از ممالك درحال‌بدبختی و تیره روزی کرده است آغازسخن نمایم ؟

ملاحظه میفرمائید صحبت خیلی است ویك جلسه برای این موضوعات کافی نیست و ساعت ها لازم است و برای طرح موضوعات مربوط بجامعه ملل بدون اغراق صد کنفرانس ممکن است دائر کرد ومیتوانم باقایان محترم بشارت بدهم که جمعیت‌طرف داران جامعه ملل زمینه فراهم کرده که راجع بقسمت های مختلفه که بطور نمونه عرض کردم کنفرانس هائی داده شود و اولین کنفرانس را آقای حاج محتشم السلطنه بعهده گرفته اند .

حال که بنده موفق نمیشوم بیان خود را بتمام این موضوعات بسط دهم ناچارم مطلب را در قسمت معینی محدود وآن قسمت تاندازه مربوط به جریانات امروزه است یعنی از بحرانی که جامعه‌ملل دچار آن شده وعلل این بحران وچاره های رفع‌آن میخواهم صحبت کنم .

قبلا باید خاطر نشان نمایم عرایضی که‌می شود نظریات خود بنده است واگر منابعی اقتباس شده باشد آن را تصریح خواهم کرد و بمناسبت شغلی که دارم این کنفرانس بهیچ وجه جنبه رسمیت ندارد .

قبل از ورود در اصل موضوع و بحث در اطراف بحران فعلی وعلل وچاره آن مجبورم‌برای تجهیز ذهن آقایانی که سابقه در موضوع ندارند کلیاتی راجع باساس جامعه ملل فهرست مانند به عرض برسانم

جامعه ملل یك مجمع دائمی است بین‌دول یعنی دولی که کاملا درامور خود مختار هستندوبتمام معنی حاکمیت و استقلال خود را حفظ کرده اند و تشکیل آن برای دو منظور است یکی تضییق در موجبات اشتعال جنك و دیگر تشیید وتحکیم وثائق صلح عالم این مجمع باعقیب این دو منظور تعاون بین ملل را توسعه داده وتحکیم میکند .

وقت مقتضی نیست که بنده مواد اساسنامه‌جامعه ملل‌را یك‌یك مطرح‌مذاکره قرار بدهم فقط یك‌نکته‌مهم را لازم میدانم نصب العین کنم و آن جمله ایست که در صدر یعنی مقدمه میثاق جامعه ملل مندرج است که میگوید روابط بین المللی باید علنی‌ومبنی بر عدالت و شرافت باشد درست دقت بفرمائیدحرف بزرگی است و قبل از ۱۹۱۸ این حرف سابقه نداشت یعنی قبل از آن تاریخ روابط ملل اصولا سری بود و وقتی که بنا باشد امور بطور سری جریان پیدا کند بشرافت و عدالت آن نمی توان اطمینان حاصل کرد در که بسته باشد ملاحظه در بین نیست و هرچه بخواهند میگویند و میکنند

شرط اساسی تشکیل جامعه ملل این بود که اعضاء جامعه‌حاکمیت خود را بتمام معنی‌محفوظ داشته باشند یعنی دول در ضمن ورود بجامعه ملل آزادی تام برای تصمیمات خود قائل شده اند به عبارت اخری جامعه ملل یك مؤسسه است نه خارج از دول و نه فوق دول جامعه ملل بر اعضاء خود حاکمیت و آمریت ندارد و نتیجه این وضعیت این است که قضایا در جامعه ملل باید باتفاق آراء بگذرد در عین حال جامعه ملل ناظر روابط دول است و برای پیشرفت خود متکی بدو قوه مهم می باشد یکی قوه افشاء و دیگر قوه وساطت ازقوه افشاء نباید غافل شد وقتی که امور بطور علنی مطرح مذاکره واقع شود همه مجبورند روی اصول حق وعدالت صحبت کنند اما وساطت هم قوه‌بزرگی است و دیده ایم که میانجی هر وقت با حسن‌نیت و جدیت وارد اختلاف بین دو طرف بشود غالبا راه حلی پیدا میکند و وخیم ترین خصومت ها به این طریق فیصله‌مییابد بهر حال مقصد اساسی جامعه ملل اصول توافق نظرو ایجاد اتفاق‌بین‌ملل‌است وهرطرفی که ممکن باشد

باهمه این احوال درجه موفقیت جامعه ملل درکارها نامعلوم است و علت آن این است که این مؤسسه برای تصمیمات خود ضمانت اجرائی ندارد و اساسنامه آن علی الاصول چنین ضمانتی را پیش بینی نکرده است و راجع باین نقیصه گفتگو زیاد شده که جامعه ملل هرگاه ضمانت اجرائی می داشت در رفع اختلافات بیشتر موفقیت حاصل می کرد باخیر عدهٔ معتقدند که ضمانت اجرائی برای جامعه‌ملل لازم است و جمعی وضع فعلی را بهتر می دانند بنده نظریاتی که در این موضوع‌اظهارشده بعداطرح خواهم کرد. چیزی که‌فعلا محرزومسلم‌میباشد این‌است که جامعه ملل ضمانت اجرائی ندارد و دول عضو جامعه ملل خودرا در اختیار رویهٔ که برای‌خودصلاح می‌دهند آزاد می دانند نهایت در نفع عموم حاضر شده اند که آزادی خودرا تا اندازه که بمنافع حیاتی آن‌ها لطمه وارد نیاورد محدود نماید و برای خط مشی خود در جامعه ملل آداب و قواعدی قائل شده اند و اساس تمام اقدامات جامعه ملل روی تشریك مساعی دول است طور جمع یافرد فرد معهذا با نبودن ضمانت اجرا می بینیم جامعه ملل‌کار های مهمی انجام داده وبرای اغلب اموری که باورجوع شده راه حلی پیدا کرده است جامعه ملل نه قوه سحر دارد نه قوه اعجاز آن جاهائی که پیشرفت کرده دلائلش معلوم است با اهتمام در رفع موانع نموده و بقوه وساطت ایجاد اتفاق کرده درمواردی که اقدام جامعه ملل عقیم مانده‌علت‌آن‌موانع است که جامعه ملل را تهدید میکند و آن موانعی است که دول در موقع ورود بجامعه ملل آمال ملی و منافع خصوصی خودرا فراموش نکردند پنجاه وچند دولت عضو جامعه‌ملل هستندهمه‌آمال‌ومنافعی مخصوص بخودداراند واغلب بین‌آمال ملل مختلفه معارضه وجود دارد واین معارضه از مشکلات مهم جامعه ملل است وجامعه باشد یانباشد این معارضه حکم فرما است و میتوان گفت که وجود جامعه ملل تااندازهٔ این‌معارضه را تخفیف میدهد بهر حال محاسن وفوائد جامعه‌ملل قابل تردید نیست ورجحان بزرك آن این است که یکدستگاه دائمی وجود دارد وبدعاوی روی یك‌اساس مدون و کتبی رسیدگی میکند قبل از تشکیل جامعه ملل هروقت اختلافی حادث میشد معلوم نبود بکجا باید رجوع کرد ومدتها وقت لازم بود برای این که دولی را بحل آن اختلاف علاقه مند کنندوتاخیر غالبا موجب فوت مواقع مساعد میشود در صورتی که حالا هروقت دعوائی پیدا شود یابحرانی درروابط بین الملل عارض شود صدور یك تلگراف از دار- الانشاء جامعه در ژنو کافی است که در ظرف چند ساعت باچند روز نمایندگان دول برای رسیدگی به اختلاف در ژنو اجتماع نمایند .

فوائد این وضعیت در عمر پانزده ساله‌جامعه ملل کاملا محسوس است وقتی که به‌اعمال این‌مؤسسه مراجعه‌کنیم وباصطلاح کار های آن راجع وخرج نمائیم نتیجه آن رویهمرفته رضایت بخش است علت این است که مجامع جامعه ملل از رجال مجرب‌ودقیق وورزیده در امور بین المللی تشکیل می‌شود دعاوی دقتا مورد رسیدگی واقع میشود و اغلب ملاحظه کردیم که جامعه ملل دستگاه های فنی بی‌نظیر خود را باختیار دول میگذارد که در اصلاحات اقتصادی آن‌ها کمکهای اقتصادی مؤثری بنمایند طرز کار در مؤسسات جامعه ملل شایان تقدیر است وقتی که امری بیکی ازمؤسسات رجوع میشود در مقدمات‌کار دقت‌کامل ومطالعات جامع‌الاطراف میشود حتی‌المقدور جلب نظر مدعی ومدعی علیه‌را میکنند کمسیون های تحقیق از اشخاص بی‌غرض وعالی مقام تشکیل می شود واز اعمال هیچگونه وسیله که مطابق اصول قضائی برای کشف حقیقت لازم است از تحقیق‌محلی ومعاینه محل خودداری نمی شود البته نتایج جسته چنین رویه حتمی است و جامعه ملل در سایه این رویه عاقلانه وحزم و احتیاط موفقیت های درخشانی احراز کرده کارکنان جامعه ملل در مذاکرات و مقابلات بقدری مهارت بخرج میدهند و طرز کار آن‌ها بقدری کشش (معذرت از استعمال یك کلمه خارجی) الاستیسیته که کمتر منتهی بقطع مذاکرات وعدم موفقیت ناگهانی میشود.

بقیه دارد

اعلان مزایده

از طرف بلدیه طهران

قطعه نمره (۲۵) از اراضی خندق خیابان کاخ که مساحت آن درحدود ۷۵۱ گزمربع میباشد بمزایده فروخته میشود حد اقل قیمت از مرسی ۱٤ (چهارده) ریال است طالبین پیشنهاد خود را در پاکت سربسته لاك و مهر شده باقید جمله راجع بمزایده قطعه (۲۵) خندق خیابان کاخ در روی پاکت تا روز دو شنبه هشتم بهمن ۱۳۱۳ باداره کابینه بلدیه تسلیم و برای ملاحظه نقشه باداره کل عایدات بلدیه مراجعه نمایند . قبض ودیعه بمبلغ یکهزار ریال باید ضمیمه پیشنهاد باشد که در صورت اصابت‌مزایده بنام پیشنهاد دهنده و امتناع مشار الیه از قطع معامله مبلغ ودیعه بنفع بلدیه ضبط شود - پیشنهاد های واصله روز سه شنبه ۱۳ر۱۱ر۹ در اداره عایدات مفتوح خواهد شد حضور پیشنهاد دهندگان بلا مانع و بلدیه در رد و قبول پیشنهاد ها مختار است .

نمره اعلان ۳۱۲۹ **بلدیه تهران**

به موسسات صنعتی

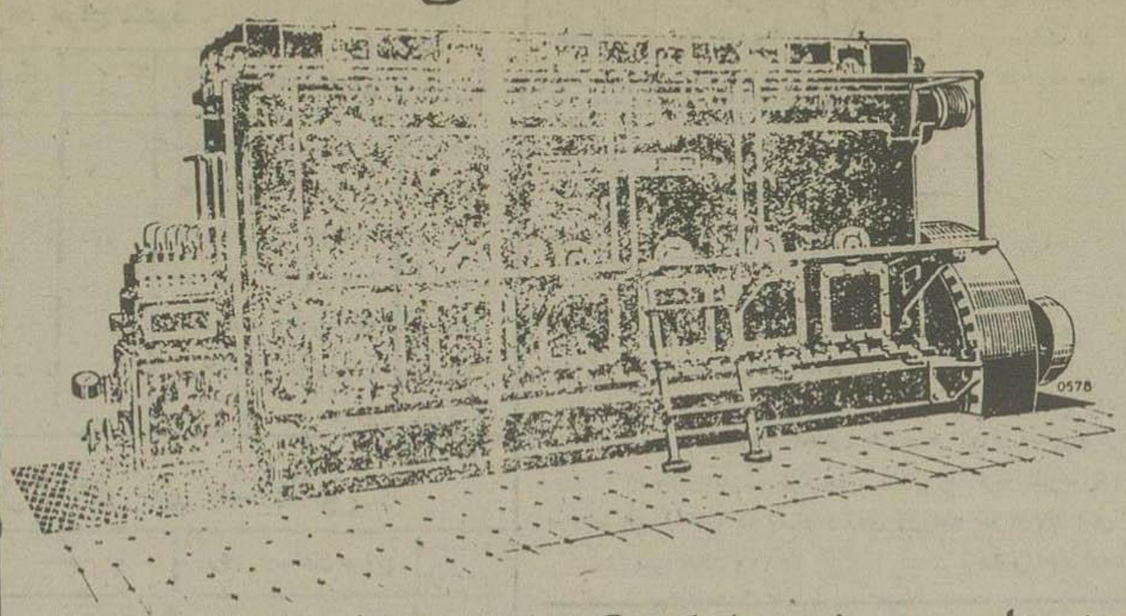

فقط موتور کراسلی
محکم ترین موتور انگلیسی
میتواند از هر حیث منافع شمارا تامین نموده قلب مؤسسات شما را حفظ نماید

زیـــرا

کراسلی — زیبا
محکم - مطمئن و باصرفه است

زیـــرا کراسلی

کم صدا پرکار و کم خرج است - زیرا - سوخت کم و استحکام بی نظیر کراسلی رادر ردیف اول زیرا قرار داده است

با این مزایا اصل قیمت مستهلك شده

و کراسلی محانا منطبق به شما خواهد بود

موجود در طهران بطور سفارش
۲ الی ۱۷ اسب قوه
۲ الی ۲۰۰۰ اسب قوه

نماینده انحصاری کورس اخوان

نمره اعلان ۲۸۴۳

ارزان شدن قیمت روشنائی

فقط باخریدن لامپهای پرنور بادوام تونکسرام است که کاملا رضایت خاطر محترم را جلب به اضافه از قیمتهای ارزان تلفن - چراغ و همه گونه مازومات الکتریکی هم استفاده خواهید فرمود. تلفن ۶۲۹-۲۱۶۱

نماینده انحصاری شرکت برادران ساسانی
مقابل بازار وخیابان لاله زار

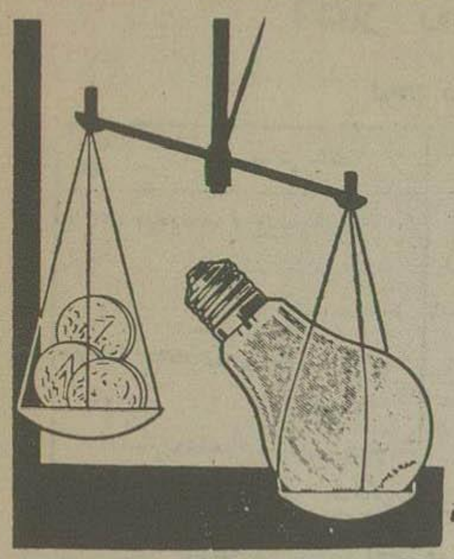

TUNGSRAM

نمره اعلان ۳۰۷۷

صورت ریز مواد نفطی شرکت «پرس آذ نفط»

۱ - **نفت** اعلاترین رقم

۲ - **بنزین** جنس اعلا

۳ - **سوخت موتوری** نفت سیاهی است برای ماشین‌های نفتی

۴ - **نفت سیاه معمولی** (آ) - سوختی است جهت ماشینهای دیگدار بخاری

۵ - **آفتول «ت» گارگویل** جهت روغن کاری سیلندر - اتومبیل - ترا کتور وموتوسیکلت در فصل تابستان

۶ - **آفتول «م» گارگویل** روغنی است جهت سیلندر - موتورهای اتومبیل، ترا کتور وموتوسیکلت درفصل تابستان

۷ - **سوایدول «ت» تاوت** برای روغن زدن اتومبیل - ترا کتور و سائر قسمت های ماشین و اجزای آن که باهم اصطکاك می کنند بوسیله روغن دادن (اشتافر) بترتیب دیگر

۸ - **روغن ماشین** برای روغن زدن یاتاقان ودستگاه ماشین زمینه وسائر اقسام ماشین و ترانسمیسیون

۹ - **روغن سیلندر** (۲) برای روغن زدن یاتاقان‌های ضامنی - سیلندر ماشینهای بخاری وسائر آلات اصطکاکیه که باثقل زیاد حرکت می کنند

۱۰ - **ویسکوزین** (۲) برای سیلندر ماشین های بخاری که با قوهٔ تا (۱۲) آتمسفر کار می کند (همچنین برای جعبه دنده و دیفر نسیال اتومبیل استعمال می‌شود)

۱۱ - **ویسکوزین** (۵) برای سیلندر ماشین بخاری که با قوهٔ تا (۱۵) آتمسفر کار می کنند (همچنین برای جعبه دنده و دیفرنسیال اتومبیل استعمال می‌شود)

۱۲ - **ویسکوزین** (۷) و (۱۰) برای سیلندر ماشین بخاری با درجهٔ حرارت زیاد با (۳۰۰) درجه که روغن بالنسبه خیلی غلیظی را ایجاب می کند (همچنین برای جعبه دنده و دیفرنسیال اتومبیل استعمال میشود)

۱۳ - **واپ، ر «ل» (م) «ت»** برای سیلندر ماشین بخار درجه حرارت زیاد تا (۲۵۰) و (۳۱۰) ٤ درجه وعلاوه بر آن درجه ساتیگراد

۱۴ - **روغن موتور «م» (ت)** برای سیلندر ماشینها با سوخت نفت سیاه (دیزل) و ماشینها با سوخت نفت و برای موتور های کازی بحر پیمائی

۱۵ - **روغن دوك** (۲) ۰ (۳) برای روغن زدن دوك ودستگاه و ماشینهای نخ ریسی

۱۶ **ولتا «ت»** برای یاتاقان موتوالکتریکی ودینام ماشین

۱۷ - **هواپیمائی «آ آس» آو** روغن برای موتورها یاساختمان ها و قوه‌های مختلف درفصل زمستان وتابستان

۱۸ - **روغن ترانسفور ماتور** برای ریختن روغن به ترانسفور ماتور و رئوستان های روغنی و برای بستن آلت برقی که قوه ولت زیادی دارد

۱۹ - **روغن ماشین خیاطی** برای روغن کاری ماشین خیاطی و جور اب بافی و سائر ماشین های بافتنی

۲۰ - **روغن وازلین**

۲۱ - **روغن عطری**

۲۲ - **روغن اسلحه** برای توپ - وتفنك و مهمات وسائر اقسام ذخائر جنگی (تهیه آن منوط به سفارش مخصوص است)

۲۳ - **امولسول** برای تقلیل حرارت مته - و منقاش دستگاههای مته و خراطی که مخلوط با آب استعمال می‌شود

۲۴ - **پارافین سفید** برای کبریت‌سازی ودر سائر موارد بجای موم استعمال می گردد

۲۵ - **نفتالین**

۲۶ - **صابون نفتی** یکنوع صابون نرم نفتی ضد عفونی است

۲۷ - **روغن جرخ** - برای میله‌های عرابه

۲۸ - **روغن گرافیت (مغز مداد)** برای روغن زدن دنده و زنجیر

۲۹ - **نفت سیاه روغنی** برای روغن زدن میله های واگن وآلات غیرظریف مکانیسم ماشین

۳۰ - **قیر نفتی** درراهسازی و مفروش کردن خیابان‌ها - پیاده‌روها وپشت‌بام وغیره استعمال می‌شود

۳۱ - **یك مایعی «راتبانه گازدار»** در صنعت پوشش بام تهیه قول - برای صمغ کردن قسمت های چوبی از قبیل قسم تلگراف و تلفن و چوب های دیواری و تخته آلات الوار زیرراه آهن - بام قولی قسمت های زیرزمینی فایقهای چوبی ودیره جهت جلو گیری از پوسیدگی وموریانه‌خواری استعمال شود

شرکت سهامی میکده قزوین

انبار مرکزی خود را برای فروش انواع مشروبات الکلی از دهم دیماه در طهران دائر نموده محصولاتیکه فعلا برای فروش موجود میباشد بقرار ذیل است:

شراب روی میزی سفید وقرمز دو وسه ساله - شراب دسرت قوی شیرین ومیخوش
قزوینکا عرق مخصوص از انگور خالص **ودکا** عرق معمولی از کشمش
آب انگور خالص بدون الکل (فوق العاده مقوی مخصوصا برای اطفال واشخاص ضعیف المزاج)

کلیه مشروبات فعلی ما بوسیله متخصصین تحصیل کرده باصول علمی در کارخانه قزوین تهیه شده البته پس از امتحان صحت اظهارات ما معلوم خواهد شد فروش بطور کلی وجزئی بعمل میاید.

آدرس: **انبار مرکزی خیابان نادری اول کوچه نوبهار و مغازه پچلا خیابان لاله زار** نمره اعلان ۲۹۸۴ ۵ - ۱۰

GETS

بهترین تمام نیخهای دنیا فقط تیغ گتس است فروش کلی و جزئی **برادران محمد زاده لاله زار**

نمره اعلان ۲۹۶۰ ۱۳-۱۵

خانم‌های محترمه و آقایان محترم

بهترین زیر پیراهنهای خالص پشم مال لندن رافقط از **برادران محمد زاده لاله زار** خریداری فرمائید

نمره اعلان ۲۹۶۳ ۱۳-۱۵

نمره ۷۷۸۲

اعلان تحدید حدود ثبت املاك یکقسمت ازقطعه ٤ ناحیه ۲ دولت خارج شهر طهران

در تعقیب اعلان نمره ۶۰۴۳ بموجب ماده ۱۴ قانون ثبت املاك تحدید حدود نمرات ذیل

۶۸۲۰ آقای امان‌الله خان سیف یکقطعه زمین به مساحت ۳۰۹۰ ذرع در خارج دروازه دولت اراضی باغ نخودی

۶۸۲۱ آقای امان‌الله خان سیف یکقطعهٔ زمین به مساحت ۲۴۰۱ ذرع در خارج دروازه دولت اراضی باغ نخودی

۱-۶۸۲۳ آقای امان‌الله خان سیف یکقطعه زمین بمساحت ۲۵۹۴ ذرع درخارج دروازه دولت اراضی باغ نخودی

در روز ۲ شنبه ۱۰ بهمن ماه ۱۳۱۳ مطابق ۲۹ شوال ۱۳۵۳ درساعت چهارقبل از ظهر الی ظهر در محل شروع وبعمل خواهد آمد

لذا بموجب ماده ۱۴ قانون ثبت املاك صاحبان املاك ومجاورین نمرات فوق‌الذکر بوسیله این اعلان احضار می شوند که در روز و ساعت مذکور فوق در محل حضور بهمرسانند و چنان چه هریك از صاحبان املاك یا نمایندهٔ قانونی آن ها در موقع تحدید حدود حاضر نباشند مطابق ماده ۱۵ قانون مزبور ملك آن ها با حدود اظهار شده از طرف مجاورین تحدید خواهد شد واعتراضات مجاورین و صاحبان املاك که در موقع مقرر حاضر نبوده اند مطابق مقررات ماده ۲۰ قانون ثبت املاك پذیرفته خواهد شد ۲۳ دیماه ۱۳۱۳ نمره اعلان ۳۱۱۰

رئیس ثبت اسناد واملاك نواحی شمال وغرب طهران
صادق فاطمی

انژیولمف

ANGIOLYMPHE — En injections intramusculaires — Extrait végétale non toxique

Tous états déficients - Prétuberculose - tuberculose

تنها دوای مؤثر و قاطع تب های سلی - مقوی فوق العادهٔ امزجه کم خون و ضعیف

محل فروش - طهران - دواخانه عافیت خیابان عین‌الدوله وسائر دواخانه های مهم آخرین قیمت مقطوع ۲۷ ریال

نمره اعلان ۲۷۹۹ ۱۴ — ۱۵

اشخاص بی بضاعت مجانی داده میشود

حب زندگی - ترك تریاك

مجانی برای بی بضاعت

درمدت ۲۰ روز ترك می‌شود تصدیق‌شده صحیه محترم بلدیه **دواخانه سلطانی** خیابان چراغ برق تلفون ۹۷۵ سفارشات از ولایات قبول میشود آدرس خودتان را بفرستید مجانا مستوره فرستاده میشود

نمره اعلان ۲۸۸۳ **مجانی - مجانی - داده میشود** ۵ - ۱۰

معالجه قطعی پیوره امکان پذیر است

تصدیق نامه صد ها نفر مبتلایان به پیوره که با مراجعه به این جانب چه در پاریس و چه در طهران معالجه قطعی کامل حاصل نموده اند برای مرضای مبتلای باین مرض مهلك قاطع ترین دلیل است که مرض پیوره کاملا علاج پذیر میباشد برای معاینه حضوری و کسب اطمینان ممکن است به آدرس ذیل رجوع فرمائید:

دکتر غلامحسین حکیم خیابان لاله زار نمره ثبت اداره صحیه و معاونت عمومی بلدیه ۳۲۴۴

نمره تلفن ۶۱۷ ۱۰-۱۰ نمره اعلان ۲۳۰۲

بقلم هال کاین — -۷۶- — ترجمه ر. نامور

چهار راه زندگی

زنی که بمن عطا نبودی

داستان ماری الیه ل

کتاب سوم — یکماهه اول زناشوئی

فصل چهل ویکم

پس از خاتمه این معامله ننك آور با زن مزبور تصور میکردم کار شوهرم در لندن تمام شده وزودی برای انجام نقشه‌ای که برای یکماهه اول عروسی طرح نموده بود حرکت خواهیم کرد ولی شوهرم اظهار داشت که حرکت از لندن بسهولت ممکن نیست وباید چند روزی دیگر در آنجا توقف نمائیم. اقامت مادر لندن ۶ هفته بطول انجامید وتصور نمی کنم هیچ زن جوانی در اوائل ازدواج عمری تااین اندازه فاقد روح خرمی ونشاط بخود دیده باشد.

من شخصا رفقا ودوستانی نداشتم که باآن ها مباشرت نمایم وبا کمال دلشکستگی میدیدم هیچ زنی از طبقه خودم بدیدن من نمیاید ولی چند نفر از رفقای ذکور شوهرم پیوسته باما بودند از جمله آن ها یکی مستر ایست کلیف بود که بفوریت بعد ازما «والان» حرکت نموده بود ودیگری جوانی بود موسوم به مستر بویان وبا اینکه برادرش در راس یکی از وزارتخانه ها قرار داشت لی بنظر من آدمی مهمل و هرزه آمد جوانی بود دارای شمایلی بی فروغ ولبان ویرا تبسمی بسیار زننده زینت می‌داد از قیافه اش آثار بلاهت و گودنی آشکار وطرز حرف زدنش خشن صدایش تیز وناهنجار بود

مااوقات روزانه خودرا با این دو جوان وچند نفر دیگر در همان ردیف می گذرانیدیم، با آنها در یکجا غذا میخوردیم. باآنها بگردش می‌رفتیم ودر یکی از اطاقهای مهمانخانه غالبا باآنها مشغول بازی بریج بودیم.

در بدوامر من از این بازی هیچ سر در نمیاوردم زیرا در مدت عمر خوددست بورق بازی نزده بودم. ولی مطابق تصورات و فرضیه هائی که آن هارا صحیح میدانستم و بواسطه وظیفه ای که بعهده گرفته بودم درمواقعی که کسی نبود باشوهرم بازی کنندمن باآودربازی شرکت می‌جستم.

متاسفانه درآموختن این بازی پیشرفتی نصیب من نگردید ومن خیلی با بطوء و کندی با رموز آن آشنا می‌شدم. ازطرف دیگر طبع عجول شوهرم بتذکر اشتباهات من که بیشتر باعث دست وپاچگی من می‌شد برای من یك جنبه تحقیر آمیزی بخود گرفته و روح مرا آزار می‌داد. ابتدا بمن می خندید. بعد از آن شروع به تمسخر من نمود. و سپس در حینی که من می‌خواستم معذرت اشتباهات خودرا ازوی بخواهم بالمن خشنی بمن اعتراض کرد و بالاخره چون اشتباه دیگری ازمن سر زد باران ناسزا و تحقیر برمن باریدن گرفته وپیوسته می گفت من سابقافکر وهوش ترادر نظر نگرفته بودم ولی حالا می‌فهمم که بقدر یك خرهم هوش نداری وپای یك مرغ را نمی‌توانی باز کنی

یك روز هنگامی که ما دونفر تنها مانده بودیم وشوهرم سك کوچك خودرا بدامن گرفته ودر روی یك نیمکت پله داده بود من درصدد برآمدم قدری برای او آواز بخوانم. چون بیاد آوردم که در زمان طفولیتم صدای من مورد تحسین شنوندگان واقع شده بود فکر کردم شاید بدنباشد بشوهرم بفهمانم که ازدست منهم کاری ساخته است. ولی بواسطه نه‌سال زندگانی در صومعه بهیچوجه بارموز موسیقی آشنا نبودم. تنها نواهای موزون و یکنواخت بعضی سرودهای کلیسائی بخاطرم مانده بود و بمحض اینکه شروع بخواندن یکی از بهترین سرود های مزبور نمودم شوهرم بی‌اختیار فریاد کرد.

بس است، بس است، بخاطر خدا بس است؛ مگر می‌خواهیم جنازه‌ایرا تشییع کنیم؟»

هرقدر توالی ایام برما میگذشت فاصله پرتگاهی که مرا از شوهرم جدا کرده بود، بیشتر می‌شد. اگرمن می توانستم با مهمل گوئی وحرفهای بی‌معنی ونامربوط اورا سرگرم کنم بحتمل مناسبات ما باهم بهتر می‌شد ولی من مطلبی درخاطر نداشتم که مورد پسند وی باشد و او هم بنوبه خود مطلبی نداشت که من بتوانم بفهمم. او دوستار شهر واوضاع شهری بود من دهات و ییلاقات را دوست می‌داشتم؛ تاریکی شب و نور چراغ الکتریك در نظر او خوش آیند بود من هوای سحرگاهی و طلیعه آرام آفتاب را میپرستیدم

من در قعر قلب خود می دانستم که شوهرم مردی است عادی، دارای فکری پست و کوچك و طبع و مذاق وی بیشتر شباهت به دهان پست ورذل دارد ولی بااین حال سعی می کردم که این حس را درباره او ازخود دور کنم

ولی دور کردن این فکر برای من غیر ممکن بود اگر ممکن بود که این مرد بنوعی نور مهری در قلب من بر افروزد مناسبات ما غیر از آنچه که بود می شد: اگر در تمام آن مدت حتی یکمرتبه نگاههای مادرنتیجه توافق دریکموضوع باهم مصادف می شد می‌توانستم باطبع عجول او بسازم وبگذرانم

ولی هیچوقت این فکر عملی نگردید و این آرزو برآورده نشد. یك شب پس از اینکه نوکر خود را بباد بدگوئی گرفت هزاران فحش و ناسزا بدر و دیوار گفت، از بخت و سرنوشت خود شکایتها کرد بالاخره کلاه وپالتو خودرا برداشته عازم بیرون رفتن شد و هنگام خروج با لحن حقارت آمیزی اظهار داشت کاش من با (لنا) ازدواج نموده بودم. زیرا در آن صورت اقلا می توانستم با مردم معاشرت کنم. این حرف تاثیر صاعقه را در من نمود: همان حس طغیان و عنادی که در شب ازدواج بمن عارض شده بود مجدداً مانند موج در روح من حکمفرما گردید و بی‌اختیار با کمال یاس و ناامیدی ازخودسئوال نمودم «چه‌فایده چه‌فایده؟».

این جهد و بی‌فایده برای چه؟»

فصل چهل ودوم

باوجود این روز بعد متوجه شدم که علی‌رغم میل خوددر پهاوی شوهرم قرار دارم.

اگراو درراه ازدواج بامن هرچیز خودرا فدا کرده بودوظیفه من بود که همه‌را جبران کنم

تصمیم گرفتم که زیانهای او را جبران نمایم. پیش‌خود چنین نقشه کشیدم که در اخلاق شوهرم دقیق شوم. تمایلات و خواهشهای اورا در زندگی دریابم و از آنچه که کراهت دارد مطلع گردم. در شادمانیها و لذات او شرکت جویم و داخل در زندگانی روحی او بشوم. باو ثابت کنم که یك زوجه از یکنفر زن اجیر عضوی بهتر و مفید تر است و چون درحیات روحی شوهرش شرکت نماید فقط بسابقه علاقه باو شرکت می جوید نه‌درتحت تاثیر حب‌مال وجاه او

اعلانات حراج اموال غیر منقول

املاك ذیل درشعبه سوم اجرای اداره ثبت ایالتی طهران حراج میشود

نمره پلاك	نوع ملك	محل ملك	مالك	به ثبت رسیده اخیر	اجاره ماهیانه ریال	آخر مدت اجاره	روز و ساعت حراج	مبلغ شروع حراج بریال
۳ر۳۸۹۷و۲ر۳۸۹۷	۲ قطعه زمین ۱۵۱۲ گز	از اراضی جمشیدآباد	محمدرضا حجة‌الله طاقانی	جریان	-	-	۳ ساعت بعداز ظهر ۲۰ دی ۳۱۳	۴۸۳۸
۲۴۷	٦ دانك یکباب عمارت	ناحیه ۵ خیابان جمشید و استخر	احمد خیاط مسکریان غلامی	رسیده	-	-	۳ ساعت بظهر ۲۷ دی ۳۱۳	۵۸۳۲
۳	۲ دانك مشاع از ۱ باب حیاط	سنگلج جنب عمارت شریف‌الدوله	سلطان احمد میرزا افسر بنا	جریان	-	-	۳ ساعت بظهر ۱ بهمن ۳۱۳	۱۴۴۰
٦۱۳۲	۲ دانك از زمین مشجر و ابنیه محدثه	بین دروازه دولت و شمیران	استاد قربان قصری	جریان	-	-	۳ ساعت بظهر ۱۱ بهمن ۳۱۳	۵۰٦۷
۲۹۴۱	٦ دانك یکباب خانه	ناحیه ۵ خیابان حاج عبدالصمد	محمدعلی بناء حسینخان	رسیده	٦۰	-	۲ ساعت بظهر ۱۵ بهمن ماه ۳۱۳	۵۸۸۰
	اعیانی ۱ قطعه باغ معروف بباغ سعادت	گودامیر بلوك شهریار	اشرف السادات خانم	رسیده	-	-	۲ ساعت بظهر ۲۰ بهمن ۱۳	۳۲۰۰
۲۹۷۲	۲۰۰ ذرع زمین مشجر از جنوب غربی	ناحیه ۳ خیابان کاخ	میرزا ابوالفتح خان طباطبائی	جریان	-	-	۲ ساعت بظهر ۲۳ بهمن ۱۳	۳۰۰۰۰

اعلانات حراج اموال منقول از طرف شعبه سوم اجرای ثبت ایالتی

نمره حساب	اموال موضوع حراج	مالك	محل حراج	روز وساعت حراج	مبلغ شروع حراج بریال
-	یك دستگاه چرخ کفشدوزی زینگر چپ گرد نمره ۳۳۳۰۹۲۰	علی اکبر خان رحیم زاده	ناصریه باساژ ثبت اسناد	۲ ساعت قبل از ظهر ۲۹ دی ۳۱۳	٦۴۰

نمره ۵۹۵۸ **اعلان حراج ۷ آذر ۳۱۳**

ششدانك یکباب عمارت ویکباب دکان متصل بان بانضمام یکدانك ونیم مشاع از ششدانك کاروانسرا ویکدانك ونیم از چهار باب دکان متصل بکاروانسرا واقعه در طهران ناحیه ٤ سنگلج وناحیه ۱۰ درجهت غربی خیابان جدید دروازه قزوین دارای پلاکهای ۱۹۸ - ۱۹۹ و ۲۲٤٤ الی نمره ۲۲٤۸ ملکی فرج‌الله خان محمدلو که ثبت آن در جریان است واجاره ماهیانه آن ۳٤۰ ریال است در روز پنجشنبه ۲۷ دی ماه ۱۳۱۳ ساعت دو قبل از ظهر دراداره ثبت طهران شعبه ۳ اجراء بمزایده گذارده می شود وحراج از مبلغ ۲٦٤۰۰ ریال شروع خواهد شد تاریخ انتشار سه شنبه ۲۷ آذر ماه ۱۳۱۳

رئیس شعبه ۳ اجرای ثبت طهران رضا خوانساری

نمره اعلان ۲۸۸۲ — ۱۸ - ۲٦

اعلان مزایده ازطرف مدیر تصفیه

نظر باینکه حسن آقائی زمان بهبهانی مدعی افلاس در محکمهٔ محترمه شعبه (۳) محاکم صلح طهران عرضحال تقدیم نموده از جمله دارائی خود سه ربع از یکدانك و نیم از کل ششدانك (قریه رضی آباد) من باوك ورامین بپلاك نمره ٤۳ بثبت رسیده و دارای قلعه و خانهای رعیتی و اربابی - و یخ چال و غیره - و همچنین مخدره محترم خانم بهبهانی بزدادی بدعوی افلاس عرض حال بمحکمه فوق الذکر تقدیم داشته - از جمله دارائی خود سه ربع از یکدانك و نیم (رضی‌آباد) فوق الذکر به ثبت رسیده که کلا یکدانك و نیم (رضی اباد) فوق بفروش و مزایده گذاشته میشود - و دو دانك قریه منظریه واقعه در راه قم به ثبت داده نشده متعلق بمحترم خانم - قریه‌رضی آباد دانك پنجاه هزار ریال که یکدانك و نیم آن هفتاد و پنج هزار ریال میباشد - قریه منظریه دانك پانصد تومان که دو دانك آن ده هزار ریال میباشد تقویم شده طالب کار آقای طیبی بتقویم فوق رضائت دارد طالبین که بیش از این ماخذ حاضر خرید می باشند - از تاریخ پنج شنبه ۲ آ مهر ماه ۱۳۱۳ لغایت یکماه پیشنهادات خود را در دفتر محکمه فوق الذکر تقدیم نماید و برای پنجشنبه ۱۷ آبان ماه ۱۳۱۳ چهار قبل از ظهر شود مدیر تصفیه قبول مزایده نماید

مدیر تصفیه عمل حسن آقا و محترم خانم - اسدالله ناصری

نمره اعلان ۳۱۲۱ — ۱-۲

اعلان

وزارت مالیه بموجب قانون فروش خالصجات ده پارچه خالصه واقعه در سراب و مرندشرقی آذربایجان را بترتیب مزایده بفروش میرساند طالبین برای اطلاع از شرایط مزایده می توانند به اعلان های فصیلی که در دیوار سر درب عمارت وزارت مالیه - اداره کل عایدات - مالیه طهران - حکومت طهران و سرای میدان چسبانده شده مراجعه نمایند پیشنهاد دهندگان باید پیشنهاد خودشان را قبل از ۱۰ اسفند ماه ۱۳۱۳ در پاکت سر بسته و مهر شده بانضمام قبض ودیعه با تعیین آدرس کافی باداره مالیه شرقی آذربایجان تسلیم نمایند . نمره ۲۵۳۵

از طرف اداره کل عایدات - رئیس خالصجات مملکتی **محمود غفاری**

نمره اعلان ۳۱۲۰

نمره ۱۳۱ **اعلان حراج** نمره حساب یك

یکدانك ونیم از کل ششدانك یکبابخانه که دارای باغچه کوچکی است واقعه در قریه طار باوك بطر کاشان ملکی آقای آقا حسین آقا صمدی که بثبت نرسیده ودر اجاره نیست در روز چهاردهم بهمن ماه ۱۳۱۳ ساعت دو قبل از ظهر در شعبه اجرای ثبت کاشان بمزایده گذارده میشود وحراج از مبلغ هفتصد وبیست ریال شروع خواهد شد تاریخ انتشار چهارم دیماه ۱۳۱۳

رئیس اداره ثبت کاشان سیدمحمد میرمطهری

نمره اعلان ۲۹۷۱ — ۸ — ۸

نمره ۳٤۲۳ر۱۰۰۱٦ **اعلان حراج**

تمامی و همگی ٦ دانك ۱ قطعه باغمکروم واقعه‌در قریه دوش‌ناحیه ٤ مراغه ملکی آقای کربلائی عبد الحسین بزدانی‌دوش که بثبت نداده در روز ۱۹ بهمن ماه ۱۳۱۳ ساعت ۳ قبل از ظهر در شعبه اجراء ثبت مراغه بمزایده گذارده می شود وحراج از مبلغ ۹٦۰ ریال شروع خواهد شد - تاریخ‌انتشار ۹ دی ماه ۱۳۱۳ رئیس دائره ثبت مراغه رحمن‌مکی

نمره اعلان ۲۹۸۰ — ۸-۸

نمره ۲۸۰۰ **اعلان‌حراج** نمره‌حساب ۱٤۷۳

یك شعیر و نیم مشاع درشش شعیر مزرعه برخوردار رودخانه‌بالا پلاك نمره ٤٤ واقعه دربروجرد قریه ملا محمد ضیاء باوك سیلاخور علیا ناحیه ٤ ملکی اقای حاج غلامرضا که بثبت نرسیده در روز ۱۳ بهمن‌ماه ۱۳۱۳ ساعت ۳ قبل ازظهر دردائره اجراء ثبت بروجرد بمزایده گذارده میشود وحراج از مبلغ پنجهزار و هشتصد و هشتاد ریال شروع خواهد شد تاریخ انتشار ۳دی ۱۳۱۳

رئیس‌ثبت لرستان وثلاث فرهمند

نمره اعلان ۲۹٤۰ — ۸-۸

نمره ۷٦۰٦ **اعلان حراج** نمره حساب ۱۳٦

۱۲ استار ونیم آب وملك ازمدار ۱۲-سهم معین آباد پلاك نمره ۱۷۲ واقعه در نیشابور ناحیه باوك ربوند ملکی آقای ملا سلیمان معینی که بثبت نرسیده ودر اجاره نمیباشد در ساعت دو قبل از ظهر در اداره ثبت نیشابور بمزایده گذارده میشود وحراج ازمبلغ ۷۹۲ ریال‌شروع‌خواهدشدتاریخ‌انتشارماه ۱۳ رئیس اداره ثبت نیشابور - کبیری

نمره اعلان ۲۷۷۲ — ۷ - ۸

نمره ۳۰۰٤ نمره حساب ۱۰۳۷

اعلان حراج

سه دانك مفروز از شش دانك عمارت پلاك نمره ۷۰۱ واقعه در بروجرد محله سورنی ناحیه ۱ کوچه مشهورسرچال‌ملکی‌خانم ، به‌خانم که‌بثبت‌نرسیده در دائره اجراء ثبت بروجرد بمزایده گذارده میشود وحراج ازمبلغ هشتصد ریال شروع خواهد شد

رئیس ثبت لرستان وثلاث فرهمند

نمره اعلان ۳۰۹۷ — ۸-۲

اعلان حراج نمره‌حساب ۱٦۲

چهار دانك مشاع ازشش دانك ۱ قطعه‌زمین واقعه در نیشابور ناحیه۱ خیابان پهلوی جنب بازار برازها ملکی‌آقای ابوالقاسم مظفریان که به‌ثبت‌نرسیده ودر اجاره نمیباشد درساعت دوقبل از ظهر در اداره ثبت نیشابور بمزایده گذارده میشود وحراج ازمبلغ ۷۲۰۰ ریال شروع خواهدشدرئیس‌ثبت‌نیشابور کبیری

نمره اعلان ۳۰۹۵ — ۸-۲

اعلان حراج نمره‌حساب ۲۵٦٦

نمره ۱۷٤٦۵ کلاسمان ص-۲۵ ۱۱ر۱۰ر۱۳

یك تخته‌قالی‌خراسانی ۵در۳ ذرع ودوعدد چراغ پایه سنگی ودوعدد آئینه بیضی‌رومیزی‌ازاموال مخدره صغری خانم‌زاهدی طبق مقررات مواد نظامنامه اجراء مفاد اسناد رسمی لازم‌الاجراء ازطرف شعبه۲ اجراء بمزایده گذارده می‌شود طالبین میتوانند روز ۲۳ بهمن ۳۱۳ ساعت ٤ بعد ازظهر بمحل حراج عمومی‌واقعه در پاساژ ثبت کل برای شرکت در خرید حضور بهمرسانند تاریخ انتشار ۲۳ دی ۱۳

رئیس شعبه۲ اجرای‌ثبت ایالتی طهران - محمودمهدوی

نمره اعلان ۳۱۱۸

دوقطعه زمین فروشی

یکی واقعه درقلهك انتهای خیابان دولت که برای معاوضه با املاك ومستغلات طهران و تبریزهم حاضر است

دیگری بمساحت ۲۰۰ ذرع درخیابان‌امیریه با ورقه مالکیت طالبین برای هرنوع کسب اطلاعات با مذاکره به :

آژانس استیفانی

خیابان اسلامبول تلفون ۸۷۰ مراجعه فرمایند

نمره اعلان ۳۱۱٦ — متصدی : هاشمی نژاد

اعلان حراج نمره حساب ۱۱

نمره ٤٤۵ — ۲-۱۱۹

تمامی و همگی شش دانك یکباب خانه و باغچه پلاك نمره ۱۹۲۲ واقعه در محله هزاران ناحیه ٤ ملکی آقای سلیم رحیمی چرمچی که بثبت نرسیده در روز ۲۳ بهمن ماه ۱۳۱۳ ساعت سه‌بعد از ظهر در شعبه اجراء ثبت رضائیه بمزایده گذارده میشود وحراج از مبلغ چهار صد ریال شروع‌خواهد شد تاریخ انتشار ۱۳ دی ماه ۱۳۱۳

رئیس اداره ثبت رضائیه - نورالدین امامی

نمره اعلان ۳۰۲۹ — ۸-۸

نمره ۱٤۹ **اعلان حراج** نمره حساب ۱۲

۲ — ۸۱

تمامی وهمگی ششدانك یکبابخانه و باغچه پلاك نمره ۱٦۳۲ واقعه در میدان مرکز ناحیه ٤ خیابان پهلوی ملکی فاطمه خانم که‌بثبت نرسیده در روز چهاردهم بهمن ماه ۱۳۱۳ ساعت دوبعد ازظهر در شعبه اجراء ثبت رضائیه بمزایده گذارده میشود وحراج از مبلغ دوهزار وششصد وچهل ریال‌شروع خواهدشد تاریخ انتشار چهارم دیماه ۱۳۱۳

رئیس اداره ثبت رضائیه - نورالدین . امامی

نمره اعلان ۲۹۷۳ — ۸ — ۸

نمره ۳٤۰٦ **اعلان حراج**

تمامی یك ربع مشاع از نصف مشاع شش دانك یکقطعه باغمکروم واقعه در اراضی کامل‌آباد ناحیه ۳ مراغه ملکی آقای کل‌محمد احمدی کامل‌آباد که بثبت نداده در روز چهاردهم بهمن ماه ۱۳۱۳ ساعت چهار قبل از ظهر در شعبه اجراء ثبت مراغه بمزایده گذارده میشود

و حراج از مبلغ یکهزار و سیصد و بیست ریال شروع خواهد شد

تاریخ انتشار چهاردهم دیماه ۱۳

رئیس دائره ثبت مراغه رحمن مکی

نمره اعلان ۲۹۵۹ — ۸ — ۸

نمره ۱۵۷٤۹ **اعلان** ۱٤ر۹ر۳۱۳

کلاسمان ۱۷ر۹۵ نمره‌حساب ۲۸۳۲

طبق مدلول ماده ۷ — نظامنامه اجراء مفاد اسناد رسمی لازم الاجراء به آقای عبد الله خان امیر یازوکی که محل اقامت او نامعلوم است اخطار میشود بموجب ورقه لازم الاجراء که‌از دفتر اسناد رسمی نمره ۱ از طرف آقای حسن آقا مفتون مبلغ یکهزار و پانصد ریال باضافه حقوق دیوانی برعلیه شما صادر شده است چنانچه از تاریخ نشر اولین اعلان در ظرف مدت یکماه تمام دین خودرا تادیه ننمائید هرمالی که‌از شما بدست آید توقیف شده و مطابق مقررات بفروش رسیده و طلب دائن و حقوق اجرائی پرداخته خواهد شد بدون اینکه اعلان دیگری راجع بتوقیف یا فروش آن‌بشود این اعلان درظرف مدت یکماه هرده روز یکمرتبه منتشر میشوده اعلان نوبت سوم تاریخ انتشار ۲۳دی ۱۳۱۳

رئیس شعبه۲ اجراء ثبت ایالتی طهران محمود مهدوی

نمره اعلان ۳۱۱۹

اعلان مناقصه

اشیاء ذیل را ادارهٔ نظام وظیفه باعنوان مناقصه اعلام مینماید که تا ۲۹ دیماه ۳۱۳ پیشنهاد دهندگان پیشنهاد خود را در پاکت سربسته بامور اداری این اداره تحویل و رسید دریافت دارند و روز اول بهمن ماه ۳۱۳ باحضور نماینده محترم وزارت جلیله مالیه پیشنهادات مزبور بازودر رد و قبول آن اداره مختار است .

۱ - میز بزرك تحریر هفت یا نه خانه	سه دستگاه
۲ - مبل نو چرمی فنری یکدست تمام	ده پارچه
۳ - لوازم روی میز	چهاردستگاه
٤ - چوب رخت با پارچه زیر قلمکار	شش عدد
۵ - تمثال اعلیحضرت و والاحضرت ولایتعهد	هشت‌قطعه
٦ - صندلی گرد پشت‌میز چوب گردو ویا جنگلی	سه عدد
۷ - صندلی چوب جنگلی باگردو سه دست	هیجده عدد
۸ - میز پنج خانه چوب جنگلی باگردو روی تخته ورك لاك الکل	شش عدد
۹ - میز بزرك کمسیون دوازده نفره چوب جنگلی با گردو	یکعدد
۱۰ - میز سه خانه چوب جنگلی با گردو سیزده عدد (طول یکذرع و شش گره عرض دوازده گره) قد یا سه چارك و روی آن تخته سه لایالاك الکل محکم	

نمره اعلان ۳۱۲۲ — رئیس امور اداری نظام وظیفه عمومی - **یاور معزی**

همه‌قبیل رجوعات حق العملی (مؤسسه‌قاسمی) عمده‌فروشی دواجات

سرای سقاباشی طهران

سرعت در انجام رجوعات - صرفه جوئی درمخارج مراجعات - دقت و مواظبت بدستورات از خصوصیات این مؤسسه و پس از یکمرتبه مراجعه جزو مشتریان دائمی این مؤسسه خواهیدبود

نمره اعلان ۳۰٦۷ — ۲-٤

بهترین وسیله مسافرت درزمستان

خصوصا بمازندران اتومبیل های کالسکه و سواری پرده دار کامل مجهز کاراژ ثابت است تلفن ۱۵۷۰

نمره اعلان ۲٤٤۸

برادران درویش

بهترین خیاط دیپلمه پاریس

برای بهترین پارچه — بهترین‌برش — بهترین دوخت — مناسب ترین قیمت

به خیاطی برادران درویش مراجعه فرمائید

خیابان شیخ روبروی مطب دکتر نجات‌الله خان - تلفن نمره ۲٦۵

رفوگری منحصر بخیاطی برادران‌درویش است

نمره اعلان ۱٤۵٦ — ۲ - ۱۰

کتاب که‌داشتن آن جزومایحتاج زندگی است

وظیفهٔ افراد ، طریق معاشرت ، طرز زناشوئی و سایر مسائل ضروری زندگی در **کتاب اصلاحات اجتماعی** تشریح شده و حقیقت گوئی نویسنده **کتاب‌اصلاحات اجتماعی** هر خوانندهٔ را به اجرای آن وظایف وادار مینماید

کتاب‌اصلاحات اجتماعی که داشتن یك جلد آن برای‌هر خانوادهٔ جزو ما یحتاج زندگی بشمارمیرود در **کتابخانه‌طهران** جلدی **سه‌ریال** بفروش میرسد

نمره اعلان ۱٤٦۲

بهترین مبله اطاقهای شما

قلمکار های شیك اصفهان انواع و اقسام برای هر مصرفی که بخواهید تهیه نمودیم فروش جزئی وکلی امتعه وطن لاله زار

نمره اعلان ۲۱۵۰

پا درد شما

بوسیله‌شلوار های زخیم نوکرك بافت‌کارخانه **شرکت قدس جورابچی** معالجه میشود

نمره‌اعلان ۲٦۷۰ — طهران - لاله‌زار

یك شنبه

نوع تاریخ	روز و ماه	سال
شمسی پارسی	۲۳ دی	۱۳۱۳
قمری هجری	۷ شوال	۱۳۵۳
مسیحی میلادی	۱۳ ژانویه	۱۹۳۵
عبری صهیونیت	۸ شبت	۵٦۹۵

طلوع آفتاب ۷ ساعت ۷ دقیقه بعد ازنصف شب

غروب آفتاب ٤ « ۵۳ دقیقه بعداز ظهر

عصردیروز | **درجه‌حرارت** | **تاظهرامروز**

اوقات		سانتی گراد	فارنهایت
ساعت ٦	عصر	۲ زیرصفر	۲۸ بالای‌صفر
ساعت ۱۲	«	٤ درجه‌زیرصفر	۲٦ «
ساعت ٦	صبح	٤ درجه‌زیرصفر	۲٦ «
ساعت ۹	صبح	۲ درجه‌زیرصفر	۲۸ «
ساعت ۱۲	ظهر	۲ درجه‌زیرصفر	۳۲ «

پست هائی که فردا حرکت میکنند

شمیران - کن - ورامین - گیلان - همدان - آذربایجان خراسان - عراق - خوزستان - مازندران

خارجه : عراق عرب خطصحراء - بغداددمشق

دواخانه های امشب

دواخانه‌هائی که در (شب ۲٤) ماه‌جاری تا صبح برای رفع احتیاج اهالی محترم پایتخت برحسب تعیین تشکیلات کل نظمیه مملکتی کشیك‌دارند بقرار ذیل است

ناحیه	دواخانه	محل دواخانه
۱	اسلامیه	خیابان‌ناصریه
۲	لندن	چهارراه‌سیدعلی
۳	آسیا	خیابان‌شاه
٤	کهکشانی	خیابان‌پهلوی
۵	طبی	قنات‌آباد
٦	بهبودی	اسمعیل‌بزاز
۷	بوعلی	عین‌الدوله
۸	شمس	کلوبندك
۹	بین‌المللی	خیابان‌سیروس

دواخانه طاطاوسیان چهارراه عزیز خان

هر شب تا صبح باز است

اطلاعات

روز نامه روزانه عصر

جای اداره : چهار راه وزارت جنك عمارت اتحادیه

نمره تلفون اداره ٤٤٤

« « اطاق مدیر ۳۸۸

عنوان تلگرافی : طهران اطلاعات

قیمت‌اشتراك

	۱۲ ماهه	٦ ماهه	سه ماه
داخله	۱۰۰ ریال	۵۰ ریال	۳۰ ریال
خارجه	۱۵۰ «	۸۰ «	[illegible]

برای درج اعلانات بدفتر اداره مراجعه شود

صاحب امتیاز ومدیر مسئول : ع . مسعودی

(مطبعه اطلاعات)