کشف شبکه‌های مخفی سازمان مارکسیستی توفان در تهران و خراسان

۴۴ صفحه

اطلاعات

پنجشنبه ۳۰ دیماه ۲۵۳۵ ـ شماره ۱۵۲۱۸ ـ تکشماره ۱۰ ریال

جوشوا نکومو رهبر معروف ملی‌گرایان رودزیا (زیمبابوه) دیروز به پیشگاه شاهنشاه‌آریامهر شرفیاب‌شدو مذاکراتی‌انجام داد . شرح در صفحه آخر

بررسی نرخ تاکسی

از مسافر بردن اتومبیل های شخصی جلوگیری میشود

در صفحه ٤

چه‌سازمانهایی کنفدراسیون دانشجویان ایرانی راتشکیل داده‌اند؟

روش سازمان توفان در اغفال جوانان ایرانی در خارج از کشور

فراگیری تعلیمات نظامی در پایگاه فلسطینیها در عراق

• چمدانی راکه در آن اسلحه جاسازی شده بود بتهران آورده شد

در صفحات ۷ـ۳۶ و ۳۷

در شورش مصر دهها نفر کشته شدند

• نیرو های مسلح کلیه مناطق مهم قاهره و اسکندریه را اشغال کردند

در صفحه ۲

مجلسین ایران کمیته دفاع از حقوق بشر تشکیل دادند

★ هدف کمیته حمایت حقوق مردم سراسر جهان و خدمت به بشریت است . در صفحه ۳

ریزش برف در شهرستانها آغاز شد

در تهران منتظر هوای خوب نباشید!

★ مدارس ۳ شهر تعطیل شد
★ راههای قزوین ـ رشت و تهران ـ تبریز صبح امروز باز شد
★ ۹ نفر در حوادث مختلف تهران و شهرستانها کشته شدند. در صفحه ٤

سهام‌الدین میرفخرائی وغفور جهانی باسرهای شکسته از تمرینات تیم ملی کنار ماندند

در صفحه ۳۷

زدوخورد در «زورآباد» لندن

محل حادثه جنوب لندن است و نبرد تن به تن میان افراد زده پلیس لندن با «کوچ نشینان» که به تعبیری «زورآبادیها» هم به آنان اطلاق میشود ، درگرفته است. پلیس برای تخلیه ساختمانی که توسط کوچ نشینان اشتغال گردیده وارد عمل شده اما بامقاومت شدید ساکنین ساختمان مواجه شده است.
بموجب یک سنت و عرف قدیمی درانگلستان افراد بی خانه و مکان ساختمان ها و خانه های خالی را تصرف میکنند ودر صورت شکایت صاحب ساختمان یا خانه فقط دادگاه می تواند به تخلیه آنها از کوچ نشینان رای بدهد تازه باوجود حکم دادگاه نیز خانه یا ساختمان خالی به آسانی تخلیه نمی گردد. کوچ‌نشینان حتی اغلب خانه ها و قصر های قدیمی مجال راکه توسط بولدار های عرب در لندن خریداری شده نیز به اشغال خود درآورده و صاحبان اصلی آن ها را به خانه های خریداری شده راه نمی دهند. «عکس رادیو بی آسوشیتدپرس»

ماده اول لایحه مالک ومستأجر تصویب شد

پیشنهادهای جدید درباره لایحه مالک و مستأجر

شرایط اخذ مالیات اجاره‌خانه تعیین شد

در صفحات ٤ و آخر

آنفلوانزای ویکتوریا ۷۵ در تهران!

در صفحه آخر

گفتگوئی بی‌پروا با دکتر هوشنگ نهاوندی

درصفحه ٥

تلفنی جدول ریاضی حل کنید

شرح در صفحه ۲۳

امروز در اطلاعات

ـ داستان ـ مقاله ـ شعر و نقد از :
ابوالقاسم پاینده ـ نصرت رحمانی ـ نادر نادرپور ـ عزیز نسین ـ اخوان ثالث علی‌اصغر امیرانی

ودر صفحات عادی و ارنگی گزارشهائی در باره :
هنرمندان رادیو ، تلویزیون و سینما ـ زیبائیهای اعماق اقیانوس ـ قوانین مسخره ایالات متحده آمریکا ـ کاربرد های شگفت انگیز اشعه لیزر ـ عقاید جوانان در باره زندگی خودشان و..

امروز در صفحات ویژه ۲۸ هزار روز تاریخ ایران و جهان

گزارش‌های ویژه از آرشیو های مخفی جهان

★ اتم
★ قتل های مرموز قرن
★ کاوش در فضا و اقیانوس
★ جهان در سالهای پس از جنگ
★ جنگهای پنهانی در کشور های بزرگ

تغییرات وسیع در نحوه استخدام و انتصاب کارمندان

درهریك از استان های کشور کمیته اجرایی مرحله دوم با اختیارات کامل تشکیل میشود

در صفحه آخر

بمناسبت درگذشت ناگهانی نخست‌وزیر محترم جمهوری سوسیالیست فدراتیو یوگسلاوی وهمسرشان دفتر یادبودی برای عرض تسلیت در روز های جمعه و شنبه اول و دوم بهمن ماه ۲۵۳۵ در محل اقامت سفیر کبیر واقع در فرمانیه ـ خیابان سنبل ـ یاسمین ـ شماره ۸ از ساعت ۱۰ صبح الی یك بعداز ظهر باز خواهد بود .

سفارت جمهوری سوسیالیست «فدراتیو یوگسلاوی در ایران»

یادبود

روز شنبه دوم بهمن ماه مصادف با چهلمین روز درگذشت پدر عزیزمان مرحوم حاج علی‌اکبر ستوده می باشد بدین مناسبت مراسم یادبودی از ساعت ۳ تا ۵ بعداز ظهر در مزار آن مرحوم واقع در بهشت‌زهرا مقبره شماره ۱۶۷ برگزار می شود .

خاندان ستوده

از خویشان و سروران ارجمندی که در مصیبت وارده باشرکت خود در مراسم تشییع ومجلس یادبود پدر عزیزمو همچنین با تلفن و ارسال تلگراف مرا که به علت بستری بودن در بیمارستان از شرکت در مراسم محروم بودم مورد تفقدو دلداری قرارداده‌اند از صمیم قلب سپاسگزارم.

برلن ـ حسن تهرانی

سرکار خانم پریچهر محسنی (بزرگمهر)

درگذشت غم‌انگیز مادر گرامیتان را تسلیت گفته و برای شما طول عمر و شکیبائی آرزو می‌کنیم

کارکنان باشگاه ورزشی شاهنشاهی

باکمال تاثر و تاسف درگذشت ناگهانی خواهر عزیزمان خانم منصوره انصاری (شریفی) رئیس دبیرستان مرتضوی شیراز را که بعلت سانحه رانندگی در ساری رخ داده باطلاع کلیه اقوام و دوستان می رساند . مجلس ترحیم آن مرحومه از ساعت ۲ تا ٤ بعد از ظهر جمعه اول بهمن ماه ۳۵ در خانقاه صفی‌علیشاه منعقد میباشد .

علی‌محمد انصاری ـ محمدعلی انصاری ـ علیرضا انصاری ـ بتول انصاری (بیات) ـ ملک‌الزمان انصاری (صفوی) ـ رزی انصاری (خلیقی) ـ رزی انصاری (تیموریان) .

با نهایت تاثر و تاسف درگذشت شادروان بانو شوکت محسنی (میکده) را به اطلاع اقوام ، دوستان و آشنایان می رساند .
مجلس ترحیم زنانه و مردانه آن مرحومه از ساعت ۲ الی ٤ بعداز ظهر روز یکشنبه سوم بهمن ماه در خانقاه صفی علیشاه برگزار می شود .
خانواده ها : محسنی ، میکده ، موثقی ، طالقانی ، بزرگمهر ، فروغی ، ملکزاده ، اعتصام ، بیانی ، دادور ، محسنی‌زاده ، فرخ‌روز .

بانهایت تاسف وتاثر درگذشت بانوی نیکوکار حاجیه مریم هژبری مادر گرامی آقای حاج محمد هژبری اباطلاع می‌رساند مجلس ترحیم آنمرحومه ازساعت ۲ونیم تا ٤ونیم بعدازظهر روزشنبه ۲ر۱۱ر۳۵ درمسجد خاتم‌النبیین خیابان حضرتی شهرری (لاله‌زاری) منعقد میگردد.
حاج مرتضی محمدیان ـ حاج علی اکبر فراهانی

اطلاعیه

بدینوسیله آدرس دفتر جدید را اعلام میدارد ـ خیابان فردوسی روبروی سفارت انگلیس کوچه صبح امروز شماره ۱٤ تلفن ۳۰۳۲٤۳
هرمز شکوهی اقبال
مشاور بیمه

فروش استثنائی
زمینی با پروانه ۶۰ دستگاه
لهرتمان درشمیران ـ بلوار دستجرد

جناب آقای مهندس محمد کوچك زاده
مدیر عامل محترم گروه هادیران (ویرپول)
خبر موفقیت آمیز شمادرخرید سهام کارخانجات معظم بین‌المللی فیاکو ایتالیا باعث مباهات و افتخار هر ایرانی است توفیق هر چه بیشتر آن مدیریت محترم را از خداوند باریتعالی خواستاریم
بازرگانی کوشش کار ـ بهمن امینی

مجلس یادبود

بعلت نامساعد بودن هوا مراسم هفته شادروان **سناتور محمد ذوالفقاری** بجای آرامگاه خانوادگی از ساعت ۳ تا ٦ بعداز ظهر روز جمعه اول بهمن ماه جاری در منزل فقید سعید برگزار خواهد شد .
خانواده ذوالفقاری
نشانی ـ دزاشیب ـ خیابان علم ـ پارک مهر ـ شماره ۹

جناب آقای سناتور محمد ابراهیم نیکپور
کارکنان بانک پارس ـ استان فارس با صمیمیت خاص ، ایمان آنجناب را به اصول رستاخیز ملت ایران که در سایه تدابیر خردمندانه شاهنشاه آریامهر به مردم ایران ارزانی شده است ارج نهاده و از اینکه یکباردیگر به فرخندگی آئین پرشکوه پنجاهمین سال شاهنشاهی پر افتخار دودمان پهلوی باطرح طبقه‌بندی مشاغل و ترمیم حقوق کارکنان بانک پارس همگان را غرق در شادمانی و سرور فرموده‌اید سپاسگزاریم
کارکنان بانک پارس در استان فارس

مؤسسه انتشارات فراهانی

فهرست نسخه‌های خطی

کتابخانه و قرائتخانه عمومی حضرت آیة‌الله العظمی نجفی مرعشی مدظله العالی

زیر نظر سید محمود مرعشی (قم) نگارش سید احمد حسینی

جلد چهارم منتشر شد

بقیه مجلدات تاسی جلد تدریجا منتشر میشود

قیمت هر جلد ۶۰۰ ریال

مراکز فروش

۱ـ تهران ـ بازار بین‌الحرمین ـ انتشارات فراهانی تلفن ۵۳۰۴۶۵ و ۵۶۲۵۴۳
۲ـ قم ـ خیابان ارم ـ دفتر روابط عمومی
کتابخانه تلفن ۴۴۳۳ ـ ۳۳ ۵۵ ـ ۶۶۳۳

منابع خبرگزاریهای: فرانسه ـ یونایتدپرس ـ رویتر ـ آلمان ـ شین‌هوآ ـ خاورمیانه ـ و تلکس اطلاعات

اخبار خارجی

درشهرهای شورش زده حکومت نظامی اعلام شد

درشورش قاهره واسکندریه دهها تن کشته وزخمی شدند

قاهره ـ خبرگزاری فرانسه ـ پس از دو روز شورش وتظاهرات عظیم کارگران و دانشجویان در شهر های قاهره، اسکندریه دولت مصر بعد ازظهر دیروز برای نخستین بار پس از ایجاد جمهوری در مصر، دراین دو شهر بزرگ مقررات منع عبور و مرور شبانه اعلام کرد و نیرو های مسلح مصر کلیه مناطق استراتژیکی قاهره و اسکندریه را اشغال کردند . پرزیدنت سادات که برای ملاقات با مارشال تیتو در اسوان بسر می برد شتابزده به قاهره بازگشت و اندکی بعد رسما اعلام شد که تصمیم دولت به افزایش بهای خواربار و گاز وسیگار و برخی کالا های دیگر و همچنین برنامه دیدار مارشال تیتو از مصر لغو شده است.

از ساعت پنج و نیم بعد ازظهر دیروز خیابانهای مصر و قاهره که منظره میدان جنگ راپیدا کرده کاملا خلوت شدو واحد های آرتشو گروههای ضد شورش کلیه ساختمان های دولتی و مناطق استراتژی رادر دو شهر بزرگ مصر اشغال کردند.

مقامهای مصری دیشب پس از برقراری مقررات منع رفت و آمد در خیابان بمردم قاهره و اسکندریه اخطارکردند که بواحد های مسلح دستور داده شده‌است بسوی کسانی که در صدد برگزاری تظاهرات باشند تیراندازی کنند.

ساعت پس از برقراری مقررات فوق‌العاده آرامش در این دو شهر بزرگ برقرار شد.

در اسکندریه شورش و تظاهرات شدت بیشتری داشت شورشیان که شماره آنهابه‌بیست هزار نفر می‌رسیداتوبوس هارا آتش زده و تراموا را سنگباران می کردند . در قاهره مناطق اطراف ایستگاه مرکزی راه‌آهن داغ‌ترین منطقه بود وهزاران نفر از شورشیان در حالیکه عکس رئیس جمهوری سابق مصر را باخود حمل می کردند فریاد میزدند : «ناصر ، ناصر» دولت مصر که از عصر روز سه شنبه کلیه دانشگاهها وموسسات فرهنگی دیگررا بمدت۴۸ساعت تعطیل کرده‌عناصر مارکسیست رامسئول حوادث اخیر قلمداد کرده است.

وزارت کشور مصر اعلام داشت برخی عناصر مارکسیستی که خودرا طرفدار ناصر میخوانند قصد دارند باربا کردن شورش نظم عمومی رامختل سازند در اعلامیه وزارت کشور تاکید شده است که « عناصر مارکسیست و آدم کشان » خواسته‌اند باحمله به وسایل نقلیه و ساختمانهای عمومی مردم را ازحالت بی تفاوتی خارج کرده به خیابان هایکشانند.

امنیت کشور

ممدوح سالم دیشب کوشید با استناد به لزوم مبارزه باانقلابیون افزایش قیمت هارا توجیه کند اما پرزیدنت سادات پس از بازگشت بقاهره دستور داد که تصمیم دولت به‌افزایش بهای خواربار و گاز متوقف شود و بدنبال آن برای نخستین بار پس از سال ۱۹۵۲ تامین امنیت کشور به‌ارتش سپرده شده و بلافاصله سربازان مصری با لباس نبرد در خیابانها بگردش درآمدند. اما هنوز از واحد های زرهپوش و سلاحهای سنگین اثری در شهر دیده نمی شود . از ساعت پنج خیابان ها خلوت شد اما تاپاسی از شب صدای انفجار گلوله هاو رگبار مسلسل از بخش های پرجمعیت حومه پایتخت بگوش میرسد. شورشیان مهمانخانه اهرام را که مرکز اجتماع جهانگردان بود آتش زده‌اند .با وجود اعلام مقررات رفت‌وآمد در قاهره و اسکندریه علایمی که نشانه پایان شورش باشد بچشم نمی خورد باینکه القای تصمیم دولت به افزایش مواد خواربار تا اندازه‌ای افکار عمومی را تسکین داده است اما بیم آن میرود که با پایان یافتن ساعت منع رفت وآمد در خیابانها شورش از سرگرفته شود .

روزنامه الاهرام در شماره امروز خود شماره کشته شدگان درجریان شورش‌های دو روزه را ۴۳نفر ذکر کرده است شماره مجروحین‌نیزبیش از ۶۰۰ نفر ذکرشده‌است

اما آگاهان اظهار عقیده می کنند که تعداد تلفات بمراتب بیشتر از این رقم است بنوشته الاهرام شش نفر در جریان شورش‌دردو بخش پرجمعیت بقتل رسیده‌اند و ۲۶۷ نفر دیگر در مرکز پایتخت زخمی شده‌اند.

مقر سازمان ملل

روز چهارشنبه در اسکندریه ده نفر کشته شده و ۲۴۰ نفر دیگر از جمله۶۰نفر از ماموران انتظامی زخمی گردیده‌اند درشهر سرنیز، نیز چهارنفر کشته و سی و شش نفرمجروح شده‌اند. بنوشته الاهرام شورشیان در سوئز بیک پاسگاه پلیس حمله کرده و مقادیری اسلحه ومهمات به غنیمت برده‌اند. سیصد نفر از «خرابکاران» بازداشت شده‌اند دامنه شورش به شهر منصوره در مصر سفلی نیز کشیده شده و درآنجا شورشیان‌خانه‌فرماندار را غارت کرده و بمقرسازمان ملل حمله برده‌اند . بگزارش الاهرام از دیشب دراین دو شهر نیز مقررات منع رفت و آمد شبانه حالت فوق‌العاده اعلام شده‌است .

روزنامه های قاهره همچنین گزارش داده‌اند که دولت از نیرو های ضربتی ارتش در قاهره و اسکندریه خواسته که مامور برقراری نظم و آرامش بشوند. ژنرال جمسی فرمانده کل قوای مصر بدقت مراقب اوضاع است.

الاهرام نوشته است ارتش هنگامی ناچار بمداخله شد که شورشیان به آتش زدن ساختمانهای دولتی و موسسات عمومی پرداختند. مقر حزب اتحادیه سوسیالیست که دیروز بوسیله شورشیان آتش زده شده هنوز در حال اشتعال است و ستونهای عظیم دود و آتش از ساختمان ها بهوا بلند میشود.

قربانیان

روزنامه ها شماره تلفات شورش دو روزه را بیست نفر گزارش داده‌اندامابنابع آگاه میگویند که تعدادقربانیان بمراتب بیشتر است. در شهر اسکندریه یک افسر پلیس ویک مامور امنیتی در جریان شورش های روز سه شنبه کشته شده‌اند درهمان روز ۱۳۲تن‌از جمله ۴۰ مامور پلیس زخمی گردیده خیابانهای قاهره و اسکندریه ازشیشه‌های خرد شده پنجره‌هاو لاشه اتومبیل های سوخته انباشته شده و بسیاری از مغازه ها و ساختمانها طعمه آتش گردیده است.

در تمام مدت دیروز نبرد های خیابانی در قاهره و اسکندریه باشدت هرچه تمامتر ادامه داشت. و تنها یک که نشانه پایان شورش باشد بچشم نمی خورد باینکه القای

اخبار کوتاه جهان

پیام تسلیت

● هنگ‌کنگ ـ یونایتدپرس ـ بنابراعلام خبرگزاری رسمی چین،هواکوفنگ رهبرحزب کمونیست چین ، دیروز ، پیام تسلیتی بمناسبت مرگ بیدیچ نخست وزیر یوگسلاوی برای پرزیدنت تیتو ، رئیس جمهوری یوگسلاوی فرستاد.

هواکه این پیام تلگرافی را بعنوان نخست وزیر امضا کرده بود ، در آن گفته بود که از مرگ فاجعه‌آمیز بیدیچ سخت متاسف شده است .

نفوذ به براتاویل

● برکسل ،یونایتدپرس ـ دیروز،منابع بازارمشترک اروپا اعلام کردند که چریک هائی که ازبخش کابیندا واقع درآنگولا به کنگوی برازاویل نفوذ کرده بودند ، در حمله یککارگاه ساختمان راه آهن ،سه اروپائی را به گروگان گرفته ،و عده‌ای ازکارگران سیاه پوست‌را کشته‌اند.

اطلاعات رسیده از مرکز حادثه حاکی است که‌این حمله در اوایل ژانویه جاری صورت گرفته است.

اخبار داخلی

۳۰ دختر مسلمان درلندن ازپوشیدن جوراب شلواری امتناع کردند

لیدز ـ انگلستان ـ رویتر ـ ۳۰ دخترمسلمان‌بعنوان اعتراض به دستور مدیر مدرسه‌شان مبنی‌برپوشیدن جوراب‌شلواری بجای «دامن» حاضر نشدند در کلاس های خود حضوریابند. مدیرمدرسه‌یی‌که دختران‌مسلمان در لیدز لندن در آن تحصیل می کنند براثر ملاحظات طبی دستور داده‌بود دختران‌مدرسه باجوراب شلواری در مدرسه حاضر شوند .

پدر سه تن‌از دختران‌بخاطر مدرسه نرفتن‌دخترانش ۳۰لیره استرلینگ جریمه شد . او که ـ«الیاس محمدهنس» نام دارد ظاهرا مانع شده بود دخترانش بنابه ملاحظات مذهبی‌باجوراب در مدرسه حضور یابند .

دوایرانی یک‌قوی‌ملکه انگلیس راکشتند

لندن ـ رویتر ـ دو ایرانی بنام کاوه جعفری و دکتر لطیف واقفی به گناه کشتن یکی از قوی های متعلق به ملکه انگلستان در پارک‌لندن هریک به پرداخت ۵ لیره جریمه محکوم شدند .

دادگاهی که دو ایرانی را مورد بازجویی قرار داد اقامه دلیل کردکه قوی های لندن‌به استثنای آنها که صاحبان‌متفرقه دارد ازنظراسمی متعلق بملکه الیزابت دوم ملکه انگلیس هستند و کسی که به‌آنهاآزار برساند به پرداخت جریمه محکوم می شود .

قاضی دادگاه گفت وی از کشته شدن قوی ملکه انگلیس در پارک لندن بقدری عصبانی شده بود که سخت قصدداشت دو ایرانی را به زندان بفرستد لیکن بعدا بوی گفته شد که جریمه نقض حمایت‌پرنده‌ها در انگلیس ۵ لیره استرلینگ است. دو ایرانی در محضر دادگاه متهم بودند که در حالت‌مستی سر قوی ملکه انگلیس را در پارک لندن ازآب بیرون کشیده و باعث‌کشته‌شدن‌پرنده‌شده‌اند.

قالیچه اهدایی دولت ایران درخانه مشاهیر جهان

دکتر سیف‌الدین نبوی‌دبیر کل انجمن ملی بزرگداشت چهره های تاریخ‌پزشکی‌ایران اعلام داشت‌براساس گزارشی که از موزه علوم جراحی‌و خانه مشاهیرجهان ازشیکاگو رسید قالیچه اهدائی دولت ایران که بر حسب پیشنهاد انجمن مزبور تهیه و توسط نماینده سیاسی ایران در شیکاگو در اختیار خانه مشاهیر جهان گذاشته شده است باتشریفات خاصی در حضور عده‌ای از دانشمندان امریکائی در خانه ایران نصب شد . طی این تشریفات رئیس خانه مشاهیر جهان طی سخنانی گفت : دنیای پزشکی‌کنونی مدیون‌پزشکان ایران قدیم است . وی طی نامه‌ای رسما اعلام داشته که گردانندگان خانه مشاهیر جهان از ایجاد خانه ایران درخود احساس‌غرور میکنند.

در حوادث مختلف‌تهران و شهرستانها

۹ نفر کشته‌شدند

★ دبیر زبان دبیرستانهای سوسنگرد وفرزندش در حادثه رانندگی جان دادند

در حوادث مختلف تهران‌و شهرستان ها ۹ نفر کشته‌شدند: یک نفر در تهران خود را به دار آویخت ۷ نفر در حادثه رانندگی جان باختند و یک‌نفر به ضرب گلوله کشته شد .

حلق آویز

بعداز ظهر دیروز جوان۲۲ ساله‌ای بنام «حسن شانه‌چی» ساکن خیابان گرگان به بهانه خوابیدن به‌اتاقش‌رفت وپس‌از آنکه در را از داخل قفل کرد با یک تکه طناب خود را بدار آویخت . پدر «حسن» که از غیبت طولانی پسرش نگران‌شده بود ، پس‌از شکستن در با جسد فرزندش که از سقف آویزان بود ، روبرو شد . علت خودکشی‌هنوز فاش‌نشده است .

دبیر زبان کشته

اهواز ـ دبیرزبان دبیرستان های سوسنگرد‌در یک حادثه رانندگی در جاده سوسنگرد ـ اهواز کشته شد.او سیداحمد سجادی نام داشت که بهنگام حادثه ،رانندگی اتومبیل‌پیکان ۶۱۳۸۱ را بعهده داشت ودر ۱۵ کیلو متری‌سوسنگرد دچار حادثه شد و جان خود را از دست داد . در این حادثه‌فرزند خردسال «سجادی» نیز کشته شد .

۵ نفر کشته شدند

خرمشهر ـ در یک حادثه رانندگی که در کیلو متر ۳۰ جاده خرمشهر ـاهواز روی‌داد ۵ نفر کشته و ٤ نفر بشدت مجروح شدند .

حادثه براثر تصادف ژیان ٤٧٦٣٨ آبادان با آریا ٥٨٣١٨ بروجرد روی‌دادو ۹ سرنشین هردو وسیله‌نقلیه بشدت‌مجروح شدند .مجروحین به بیمارستان رضا پهلوی خرمشهر انتقال یافتند . ولی ٤ تن از آنهاقبل از رسیدن به بیمارستان جان‌ـ سپردند و پنجمین قربانی‌حادثه آخر وقت‌دیشب ،دربیمارستان درگذشت .

یکی از کشته شدگان علی سلطانی (۲۲ ساله) بود و ٤ قربانی دیگر هنوز شناخته نشده‌اند .

مقتولین همگی مرد بودندو سن آنها بین ۲۲ تا ٤٠ سال بود . مجروحین‌فریده سلطانی (۲۸ ساله) و همسرش کاظم سلطانی (۳۲ ساله)و عطاءالله فاضلی (۳۹ ساله) و جواد جعفری (٦ ساله) هستند که حالشان وخیم‌است. علت‌وقوع حادثه انحراف به چپ اتومبیل ژیان‌وسرعت‌بیش‌از حداتومبیل آریا گزارش شده است .

چوبدار کشته شد

ایذه ـ سه خریدار گوسفند در ایذه چوبدار جوانی بنام رضا بوریس را با شلیک چند گلوله بقتل رساندند .

متهمین به قتل که سلطانعلی طاهری ، عزیزخان بیداده و افسر بیننده نام دارند دستگیر و زندانی شدند .

پرونده این‌جنایت دردادگاه بخش مستقل‌ایذه تحت رسیدگی است .

کشف تریاک

آمل ـ عصردیروز مامورین ژاندارمری آمل هنگام گشت‌در جاده هراز در منطقه یلور (۹۳ کیلو متری آمل) به وانت‌بار ۳۰۹۲۲۵ ساری که رانندگی آنرا «چهاریارقلی معمدیان»اهل گنبد کاووس بعهده داشت و از تهران عازم آمل بود ظنین شدند . مامورین پس‌ازبازرسی از وانت ٤٧٨ کیلوگرم تریاک را که در ٤ بشکه جاسازی‌شده بود کشف کردند .

راننده وانت بازداشت شد و تحقیق از وی ادامه دارد .

شکنجه کودک

رشت ـ دیروز کودک ۵ ساله‌ای بنام مهدی صفاجو را به سبب بیماری تب و لرز به بیمارستان پورسینای رشت‌منتقل کردند و هنگامی که پرستاران مشغول خارج کردن لباس هایش بودند تااو را در بخش کودکان بیمارستان بستری‌کنند بر بدن کودک آثار سوختگی و کبودی دیدند و وقتی از مهدی علت را پرسیدند او با بغض گفت من مادر ندارم وزن بابایم هر روز به بهانه های مختلف مرا با چوب به بادکتک می گیرد و با آهن گداخته تنم را داغ می کند .

اخراج دانشجوی ایرانی ازانگلیس

اکستر ـ انگلستان ـ رویتر ـ دیروز یک قاضی انگلیسی حکم اخراج یک دانشجوی ایرانی بنام فرزاد امامی را که‌هفته پیش بجرم گرفتن حق‌سکوت به‌چهارسال‌زندان محکوم شده بود صادرکرد.

قاضی «جرج‌پولسون» در دادگاه جنایی شهرک «اکستر» واقع درجنوب غربی انگلستان گفت که امامی اهل تهران‌باید از انگلستان‌اخراج‌شود.اکنون وزارت کشور انگلستان باید تصمیم بگیرد که آیا این حکم را اجراکند. یانه.

فرزاد امامی ۲۳ ساله در جریان محاکمه‌اش اعترافکرده بود که باخانم صاحب‌خانه‌اش عشق ورزی کردمواز اوعکس هایی گرفته که سینه های عریان زنرانشان‌میدهد وآنگاه او را تهدیدکرده است که‌عکس ها را دراختیار خانواده‌اش خواهد گذارد مگر آن که به وی حق سکوت‌قابل ملاحظه‌یی بدهد.

شهردار تبریز اعلام کردبراساس ماده ۱۰۰ تا چندماه‌دیگر

۱۰هزارخانه‌درتبریز خراب‌میشود

تبریز ـ (خبرنگار اطلاعات) بیش از ده هزار خانه مسکونی که بدون داشتن پروانه ساختمانی و بطور غیر قانونی در محله‌های دورافتاده تبریز ساخته شده است بعد از عید تخریب خواهد شد .

دکتر وارسته شهردار تبریز بعد از ظهر دیروز در برنامه دیدار هفتگی از محلات دور ـ افتاده شهر تبریز خطاب به نمایندگان ۷۳ هزار نفرساکنان «حکم‌آباد» تبریز گفت :

متاسفانه اگر ساکنان محله های‌دورافتاده‌شهر تبریز بدون توجه به قوانین شهری دست به اقدامات غیر قانونی و از جمله ایجاد خانه های بدون پروانه ،باکمک ماموران‌برزن ها می‌زنندوماناچاریم این خانه ها را که تعدادشان بیش از ۱۰ هزار دستگاه می‌باشد ، بعد از عید به استناد ماده۱۰۰ تخریب کنیم .

شهردار تبریز اضافه کرد : مردم باید توجه‌داشته باشند که‌پول و پارتی‌شاید برای‌مدتی کوتاه‌مثلا یکروز کاری‌را انجام دهد ولی مسلما روز بعدجلوی آن گرفته خواهد شد .

در این بازدید که اعضای انجمن شهر تبریز نیز حضور داشتند ، دکتر وارسته‌به‌فرمان شاهنشاه‌آریامهر در زمینه‌ایجاد پارک بزرگ آریامهر اشاره کرد و گفت : این پارک در منطقه «حکم‌آباد»و ۸ برابر «هایدپارک» لندن ساخته خواهد شد .

سه سردفتر اسناد رسمی برکنار شدند

دوسردفتر و یک کفیل دفتر اسناد رسمی تهران به‌اتهام‌ارتکاب عملیات غیر قانونی بموجب رای دادگاه عالی انتظامی سردفتران‌به سه ماه انفصال از شغل‌محکوم شدند و صلاحیت علمی و اخلاقی آنان مورد بررسی قرار گرفت.

سخنگوی وزارت دادگستری، امروز اعلام داشت که پس از بررسی و بی‌جویی‌های هیئتی‌که چندی‌قبل‌از سوی‌وزیردادگستری مامور بازرسی از نحوه کارسر ـ دفتران تهران شده بود،افلاطون آموزنده سردفتر اسناد رسمی شماره ۱۸ تهران و علیمحمد اسلامی ، کفیل دفتر رسمی‌شماره ۱۴۱ تهران در اختیار دادگاه‌عالی انتظامی سردفتران قرار گرفتند و طبق رای دادگاه ، هر یک از متهمان بمدت ماه انفصال محکوم شدند.

ضمنا رسیدگی به صلاحیت‌علمی واخلاقی آنان‌و موسی موسوی قزوینی سردفتر اسنادرسمی‌شماره ۱۴۱ تهران که قبلا به انفصال موقت محکوم شده بود ، از دادگاه انتظامی سردفتران‌خواسته شد .

کشتی توفان‌زده دراسکله بندرشاهپور

بندر شاهپور ـ خبرنگار اطلاعات

کشتی پانزده هزار تنی «پورتوریکو» متعلق به خط کشتیرانی «استارلاین» که از آمریکا بارگیری‌کرده بود ، در دریای مدیترانه‌گرفتار توفان‌شد و میلیون هاریال محموله‌روی عرشه آن ، ازبین رفت .

محموله این کشتی کانتینر، جرثقیل ، اتومبیل سواری و کامیون باری بود .

کشتی «پورتوریکو» دیروز به بندر شاهپور رسید و در اسکله شماره ۸ بندر شاهپور، پهلو گرفت این کشتی اکنون، سرگرم تخلیه بار خود است.

پنجمین پل کارون را بخش‌خصوصی میسازد

اهواز ـ خبرنگار اطلاعات

اتاق بازرگانی و صنایع و معادن اهواز برای احداث پل پنجم بر روی کارون ازکلیه مقاطعه‌کاران و سرمایه‌گذاران که مایل بساختن این پل با سرمایه خود هستنددعوت‌کرد.

بمنظور ایجادتسهیلات درامر ترافیک اهواز ، ایجاد پل‌پنجم ضروری تشخیص داده شده است .

در صورت احداث‌این‌پل ازطرف بخش خصوصی،هزینه آن از طریق دریافت «حق عبور » مستهلک میشود .

کارتر،زمام‌امور امریکارابدست گرفت

واشنگتن ـ یونایتدپرس ـ جیمی کارتر دیروز (چهارشنبه) در مراسم پرهیجانی که در آستانه شروع زمامداریش‌برپا شده‌بود ، شرکت‌کرد . رویای کارتر برای تصدی مسئولیتهای ریاست جمهوری آمریکا از ساعت ۲۰ر۳۰ امشب بوقت تهران لباس حقیقت خواهد پوشید .

کارتر در حالیکه بهترین‌لباس آبی خود را برتن کرده بود اعلام کرد که فکر میکند آن اندازه شانس دارد که به یکی از روسای بزرگ آمریکا تبدیل شود . حاضران در مراسم‌این سخنان را در لحظه‌ای‌ازکارتر شنیدند که وی در میان‌اعضای خانواده خودش محاصره شده بود و هزاران نفر دیگر از مدعوین که برای تهنیت گفتن به وی آمده بود کلمات اورا در میان هیاهوی پرشور حاضران بزحمت می‌شنیدند .

کارتر بعد از ظهر دیروز قبل از آنکه راه واشنگتن را در پیش گیرد . در حالیکه ساک خود را شخصا حمل‌میکرد در فرودگاه پلینز ، شهر زادگاهش در جورجیا سوار برهواپیما شده‌بود و وقتی واردو اشنگتن شد که تمام شهریکپارچه‌حالت جشن پیدا کرده بود .

رئیس جمهور منتخب‌آمریکا پس‌از پیاه شدن در واشنگتن واشنگتن قرار گرفته است . جایی که جرالدفور رئیس جمهور انتخاب نشده آمریکا در همان ساعات خود را آماده میکرد که از آنجا بکوچد . طولی نکشید که کارتر به‌مرکز کندی رفت و در آنجا به صدها نفر دیگر از شخصیت هایی که برای تبریک گفتن به وی آمده بودند ملحق شد . در مرکزکندی از سیاستمداران گرفته تا شخصیتهای برجسته اجتماعی وچهره های سرشناس دنیای سینما در کنار یکدیگر حضور داشتند و همه پایبون های مشکی زده بودند.

کارتر و همسرش که دراین وقت لباس باشکوه «سواره» دربرداشتند هنگام ورودشان به مرکز کندی به گرمی‌مورد استقبال حاضران قرار گرفتند و میهمانان در حالیکه برپا خاسته بودند تا مدتی طولانی برای رئیس جمهور و بانوی اول جدید آمریکا کف زدند.

این عکس چندساعت پیش ازگشایش مراسم باشکوه جلوس جیمی کارتر درکاخ سفید از صندلیهایی که برای میهمانان و مدعوین جشن در نظر گرفته، مخابره شده است. در زمینه عکس کاخ سفید واشنگتن نمایان است. مراسم رژه افتتاح ریاست جمهوری‌راصدها هزار نفر ازنزدیک ومیلیون ها تن از طریق پخش های مستقیم تلویزیون تماشاخواهند کرد.

عکس رادیو بی آسوشیتدپرس

ابتدا همراه‌همسرش‌خانم رزالین کارتر به « بلرهاوس » که‌یکی از مقر های ریاست جمهوری است رفت و مدت کوتاهی‌در آنجا به استراحت پرداخت . این خانه در نزدیکی کاخ‌سفید

ستارگان سینما

در میان چهره های‌سرشناس سینما « جان‌واین » هنرپیشه جمهوریخواه و « پل‌نیومن » که از دموکراتها و شرلی مکلین که او نیز از حزب دمکرات طرفداری میکند مخصوصا جلب توجه‌میکردند. بسیاری از شومن‌ها و آوازه خوانان نیز از قبیل التون‌جان، ستاره موسیقی راک و بیورلی سیلز ستاره اپرا بنوبه خود به مرکز کندی آمده بودند.

در سراسر شهر و اشنگتن در حالیکه سرمای سخت‌زمستانی بشدت احساس میشد هزاران نفر از آمریکائیان با شرکت در مراسم کوچک و بزرگ و خصوصی و عمومی فرصتی بوجود تا در آئین‌مخصوص «شب ریاست جمهوری کارتر» حضور یابند. بسیاری‌ازمیهمانان شرکت کننده در جشنهای‌رسمی دیروز و دیشب در واشنگتن از ایالات دوردستی مانند کالیفرنیا و تکزاس و آیوا آمده بودند .

جرالدفورد نیز دیروزآخرین ساعات ریاست جمهوری‌خود را با انبوهی از فعالیتها گذراند . در همین ساعات‌وی فرمان عفو عده‌ای از فراریان جنگ ویتنام را امضاء کرد . وی همچنین گوینده رادیویی معروف به « گل سرخ توکیو» را که در سالهای جنگ دوم جهانی‌برضدآمریکا سخن‌پراکنی میکرد مورد عفو قرار داد و همچنین از کنگره تقاضا کرد که با لغو کنترل های دولت فدرال در قیمت بنزین وبرخی دیگر از فرآورده های نفتی موافقت کند .

امروز (پنجشنبه) بلافاصله پس از برگزار شدن مراسم ادای سوگند از طرف کارتر قرار است فورد و همسرش سوار بریک هلیکوپترشوند و برای آخرین بار با کاخ سفید که مدت دو سال ونیم درآن بسر برده‌اند خداحافظی کنند. جیمی کارتر نیز روز گذشته قبل از آمدن به واشنگتن با مردم شهرپلینز وایالت‌جیورجیا که مدتی فرماندار آن بوده ، خداحافظی کرده است .

مذاکرات فورد ـ برژنف

جرالدفورد دیروز درآخرین روز ریاست جمهوری خود پیامی تلفنی برای‌لئونید برژنف دبیر کل‌حزب‌کمونیست‌شوروی فرستاد و اظهار امیدواری کرد که در دوره ریاست جمهوری کارتر نیز بهبود روابط آمریکا ـ شوروی ادامه یابد .

بطوریکه خبرگزاری رسمی شوروی ، تاس ، گزارش‌داده است ، فورد در این مکالمه اظهار داشت که در تمام‌دوران ریاست جمهوری خود همواره برای مذاکراتش با دبیر کل کمیته مرکزی حزب کمونیست شوروی ارزش فوق‌العاده‌ای قایل بوده است .

فورد و برژنف در این‌گفتگو هردو اهمیت توافق ۱۹۷٤ ولادی وستوک را که میان آنان برای محدود کردن تسلیحات و استراتژیکی حاصل شده است‌تاکیدکردند . توافق ولادی وستوک تبدیل بهاساس دومین مرحله‌توافق آمریکا و شوروی برای محدود کردن سلاحهای هسته‌ای و موشکی گردیده ولی این مرحله هنوز ناقص است .

جنبلاط کناره‌گیری می کند

دمشق ـ خبرگزاریها ـ روزنامه کویتی «الرای‌العام» در شماره دیروز خود گزارش داد که کمال جنبلاط، رهبر حزب سوسیالیست ترقیخواه‌لبنان بزودی ازرهبری این حزب کناره میگیرد .

مقام های دولتی سوریه گفتند که پرزیدنت اسددر دیدار های جداگانه‌ئی باياسرعرفات رهبر سازمان آزادی بخش فلسطین ، وسلیمان فرنجیه ،رئیس جمهوری‌پیشین لبنان، که همراه پی‌یرجمائیل بدمشق رفته بود به آنها اخطار کرد که بایدازدستورهای پرزیدنت الیاس‌سرکیس، برای بازگشت نظم به لبنان پیروی کنند .

الرای‌العام به نقل‌ازخبرنگار خود در بیروت‌نوشت که جنبلاط رهبر چپگرایان لبنانی ، ناامید و سرخورده شده است و پس‌ازکناره‌گیری‌ازرهبری حزب خود برای یک اقامت ۷ماهه به‌هند خواهد رفت .وی، همچنین از عضویت در پارلمان لبنان استعفاخواهد داد.

ملک‌حسین بانماینده سازمان فلسطین ملاقات کرد

دمشق ـ یونایتد پرس ـ بنابر اعلام رادیو دمشق ، ملک‌حسین پادشاه اردن و یک مقام بلند پایه سازمان آزادی بخش فلسطینی ، دیروز در عمان ، پایتخت اردن ، با هم درباره اوضاع خاورمیانه‌دیدار و گفتگو کردند .

«هانی‌الحسن» ، مشاورسیاسی یاسر عرفات ،دو روز است که با عده‌ای دیگر از اعضای شورای ملی فلسطین، بمنظور شرکت در اتحادیه پارلمانی عرب ، در پایتخت اردن بسر میبرند .

منابع سیاسی‌گفتند که‌دیدار ملک‌حسین‌و الحسن نشانه‌تازه‌ای از اقدام هائی است که برای نزدیک شدن روابط اردن و سازمان آزادی بخش فلسطین صورت می گیرد .

سلاح های سنگین

ژنرال علی‌الشاعر سمیرعربستان سعودی در لبنان اعلام داشت که به‌نیرو های بازدارنده‌دستور داده شده است در جستجوی سلاح های سنگین کلیه مناطق مشکوک حتی اردوگاه های فلسطین را بازرسی کرده و سلاح های پنهان‌شده‌را مصادره کنند .

«ژنرال علی» که عضو کمیته چهار جانبه مامور بکار بستن تصمیمات کنفرانس های ریاض و قاهره است اضافه کرد که کلیه طرف‌های‌درگیرحتی سازمان مقاومت فلسطین باید سلاح‌های سنگین خود را تحویل دهند مهلت جمع‌آوری سلاح های سنگین روز چهارشنبه گذشته پایان یافته اما هنوز مقادیر زیادی اسلحه‌توسط طرف‌های درگیر در انبار های مخفی پنهان شده است .

دعوت از فورد

جرالد فورد در آخرین‌روز ریاست جمهوری خود ازطرف انورسادات رئیس جمهورمصر دعوت شد که از مصر دیدن کند . خبرگزاری مصری خاورمیانه گزارش داد که این دعوت در یک مکالمه تلفنی بوسیله سادات از فورد بعمل آمده‌است.در گزارش‌خبرگزاری مصر گفته نشده که آیا فورد این دعوت راقبول کرده است یا خیر .

سفر وانس

سایروس وانس‌وزیر خارجه جدیدی که قراراست از امروز در آمریکا شروع به کار کند از بیستم فوریه آینده سفر ۵ روزه‌ای را به کشور های خاورمیانه آغاز خواهد کرد و خواهد کوشید که تحرک تازه‌ای درکوشش‌های مربوط به صلح اعراب و اسرائیل بوجود آورد .

خبرگزاری مصری خاورمیانه در گزارشی که از واشنگتن فرستاده گفته است که وانس به مصر و سوریه و اردن و عربستان سعودی و اسرائیل سفر خواهدکرد و نظر رهبران این ممالک را درباره شرایط تقویت کوشش هایی که‌بخاطر برقراری صلح در خاورمیانه صورت می‌گیرد خواهد پرسید.

این کوشش ها و مذاکرات از یک سال‌ونیم پیش براثر بحران و جنگ داخلی لبنان دچار تعلیق شده است .

منتشر شد :
اندیشه‌ریاضی
تالیف : ب ـ آ ـ کوردمسکی
ترجمه : پرویز شهریاری
«ریاضیات... به ذهن نظم می بخشد و آدمی رابه‌تفکر منطقی عادت می دهد . بی جهت نیست که‌میگویند ریاضیات ورزش ذهن است»
مؤسسه انتشارات امیرکبیر

آژانس مسکن ۸۵۰ معرفی‌مینماید
خانه ویلائی وزراء
بر خیابان ۱۰۰۰ متر زمین ۱۳۰۰ متر زیربنا
چهار اتاق خواب بسیار مجلل فن‌کویل واستخر با تصفیه فورا بفروش میرسد .
۸۵۱۴۸۸ ـ ۸۵۵۴۴۷ ـ ۸۴۴۹۶۶
و ۸۵۰۸۵۰
عباس‌آباد چهارراه فرح‌جنب‌باجه تلفن‌آژانس ۸۵۰

تشریح برای متخصصان بیهوشی
شماره ۱۵۶۰
نوشته
هارولد الیس
و
مارگارت مک‌لاری
ترجمهٔ
دکتر ویدا شیخ‌الاسلامی
مراکز فروش
فروشگاه شماره ۱ خیابان غربی دانشگاه (۲۱ آذر)
فروشگاه شماره ۲ خیابان بنا هرفا ایستگاه لاله‌زار
فروشگاه شماره ۳ امیرآباد شمالی خیابان شانزدهم مؤسسه انتشارات
ناشر : مؤسسهٔ انتشارات و چاپ دانشگاه تهران

متن سخنان سناتور عماد تربتی رئیس کمیته پارلمانی دفاع ازحقوق بشر

ایران موارد نقض حقوق بشر در جهان را فاش میکند

عماد تربتی

در جلسه دیروز مجلس سنا، سناتور عماد تربتی تشکیل «کمیته پارلمانی دفاع از حقوق بشر» را باعضویت ۱۴ تن از سناتورها و نمایندگان حقوقدان و عالیرتبه‌کادر قضائی کشور که در پارلمان عضویت دارند اعلام کرد.

سناتور عماد تربتی در آغاز سخنان خود گفت: با کمال افتخار ومباهات میخواهم اعلام کنم که از طرف مجلسین سنا و شورایملی ایران روز گذشته کمیته دفاع از حقوق بشر تشکیل شده است.

ناطق آنگاه به تشریح انگیزه‌ای که موجب تشکیل این کمیته شده است ونیز هدفهای آن پرداخت‌و گفت سناتورهای محترم خوب به خاطر دارند که روز ۱۹ آذر (دهم دسامبر) که مصادف با روز عید غدیر خم و روز حقوق بشربود جناب آقای مهندس شریف امامی رئیس محترم مجلس سنا بیانات بسیار رسا در باب حفظ حقوق بشر فرمودند و همین طور بمناسبت عید غدیر خم اعلام داشتند در چنین روزی بود که پیشوای بزرگ جهانی حضرت محمد(ص)-حضرت علی‌علیه‌السلام پیشوای شیعیان‌جهان رابجانشینی خود برگزیدند و آن رادمردی که خادم بشریت بود بعنوان‌خلیفه بلافصل پیغمبر معین شد و ازاین حسن تصادف هم در بیانات رئیس سنا اشاره‌ای‌شده‌بود. این‌انگیزه‌ای شد برای عده‌ای سناتورها و نمایندگان مجلس شورایملی که بهتر است ماهم کمیته پارلمانی دفاع از حقوق بشر تشکیل بدهیم.

گرچه تاریخ درخشان ایران مشحون از نوعدوستی است و این قولی است که جملگی برانند ولی تکرار آن مانند مشکاست‌که اگر مکرر شود موجب مزید فرح ولذت خواهد بود، بهمین جهت مناسب میدانم یادآور شوم که دوهزار وپانصد سال است که اعلامیه حقوق بشر بوسیله کورش کبیر صادر شد و این بزرگترین افتخاری است که فقط نصیب ملت ایران شده است ودر جهان هیچ ملتی دارای چنین افتخاری نیست. مابزرگانی مانند سعدی داشته‌ایم که گفته است:

چو عضوی بدرد آورد روزگار
دگر عضو ها را نماند قرار

ویا فردوسی داریم که‌میگوید:

فریدون و فرخ فرشته نبود
بمشک و به عنبر سرشته نبود
بداد ودهش یافت این نیکوئی
تو داد ودهش‌کن فریدون‌توئی

همینطوربزرگان دیگری‌داشته‌ایم که همه در راه اعتلای بشریت گامهای بلندی برداشته‌اند که ذکر فردفرد آن موجب اطاله کلام‌است.

سناتور عماد تربتی بسخنانش افزود: مادر کشوری زندگی میکنیم که دین آن دین اسلام‌است واصولا روی قواعد اسلامی با هرگونه تبعیضی از تبعیض نژادی وتبعیض در رنگ و غیرمخالف است. در کشوری زندگی میکنیم که قانون اساسی آن در سال ۱۳۲۴ هجری قمری و متمم آن در سال ۱۳۲۵ هجری قمری یعنی ۷۱ سال قبل تصویب شده است و متضمن اصول مهمی در باره حفظ حقوق بشر است. مخصوصا در اصل هشتم متمم قانون اساسی این امر دیده میشود که حائز کمال اهمیت میباشد.

مادر عصری زندگی میکنیم که شاهنشاهمان بزرگترین خادم عالم بشریت بشمار میروند و تمام فرامین ودستورات معظمله موید این امر است.

سناتور عماد تربتی آنگاه‌گفت در همین جلسه سناتور یارافشار مطالبی در باب انقلاب شاه وملت بیان کردند وباید عرض کنم که این انقلاب فقط برای رفع اختلافات طبقاتی و برای این‌بود که طبقه کارگررااز بندگی کارفرما وزارع را از بندگی مالک نجات بدهد. لژیون خدمتگزاران بشر بامر شاهنشاه آریامهر تشکیل شد که سناتور رسول پرویزی‌متصدی دراین مجلس عضویت دارند. برای اولین بار در جهان مبارزه بابیسوادی‌بوسیله شاهنشاه‌رئوف ماا‌علام شده و همچنین منع استعمال سلاحهای اتمی در خاورمیانه از اقدامات درخشان شاهانه است.

هریک از اقدامات شاهنشاه آریامهر مبتنی‌بربشر دوستی‌است. ایجاد صندوق اوپک یکی از اقدامات بشر دوستانه شاهنشاه آریامهر است تا بکشورهائی که از مظالم کشورهای صنعتی زیان می‌بینند واجناس گران میخرند کمک شود، و در نتیجه کشور های نفت خیز هم ناچار شده‌اندکه قیمت نفت را قدری بالا ببرند و کشورهائی که فاقد صنعت وهمین طور فاقد نفت هستند از این صندوق اوپک بتوانند کمک بگیرند. اینها همه خدمت به عالم بشریت است که بوسیله شاهنشاه مهربان ورئوف ما انجام شده است.

مادر کشوری زندگی میکنیم‌که سوابق تاریخی آن، سنت‌های ملی آن، فرهنگ و معارف آن ووضع حاضر آن مستغرق در بشر دوستی است. از این جهت ماکمیته پارلمانی دفاع از حقوق بشر را تشکیل داده‌ایم.

هدف ما

سناتور عماد تربتی در تشریح هدفهای این کمیته گفت، ما از این کار هدفهای داریم و آن‌این است که‌میدبختی‌های عالم‌بشریت، به عقب ماندگیهای ملل ضعیف رسیدگی کنیم و بررسی و تحقیق نمائیم، از تریبون‌ها ومطبوعاتی که در اختیار داریم بنفع عالم بشریت استفاده کنیم.

متاسفانه بعضی‌ها بخودشان حق این جسارت را داده بودند که راجع باموری که اطلاع‌ندارند، در باره ما اظهار نظر کنند. ماهم کمیته پارلمانی دفاع از حقوق بشر را تشکیل دادیم که در باره وضع حقوق بشر در سراسر جهان بررسی کند وناکامیهائی‌که در دنیا واقع میشود باطلاع جهانیان برسانیم.

تابوده همیشه مظلوم اسیردست ظالم بوده است. استعمار همیشه بوده است منتهی شکل آن‌تغییر کرده‌و همواره‌باشکال گوناگونی ظاهر شده است. گاهی استعمار بشکل قشون بوده است گاهی استعمار بشکل اقتصادی و بشکل فشارهای نامناسبی بوده که بر کشورهای ضعیف وارد میشد، ماتمام این قضایا را روشن‌خواهیم کرد وبعرض جهانیان خواهیم رسانید.

هدف ما خدمت بعالم بشریت است هدف ما انسان برای انسان های دیگر است. ما اینطور می‌اندیشیم و در فکر تامین رفاه‌و سعادت و آسایش انسانهای‌دیگر هستیم. بشر که خود را اشرف مخلوقات میداند از این جهت است که عقل ودانش وبینش‌خود را بکار اندازد تا از مزایای‌بشریت و سجایای انسانیت بهره‌مندشود ودیگران را هم بهره‌ور سازد.

انسان واقعی کسی است که‌در قلب وی پرتوی از انوارعطوفت تابان بوده و فروغ تابنده‌ی آن جلوگاه نوعپروری باشد.

مادراین اندیشه و کردار نیک پشت این تریبون از شاهنشاه آریامهر که در پشر دوستی‌سرآمد جهانیان است مدد می‌طلبیم و پشت گرم بسرشت پاک ایرانی هستم و در همه کارهای خدا پسندانه مخصوصا در این کار خداوند را ناظر وحاضر میدانیم وامید موفقیت کامل داریم.

هیئت رئیسه کمیته پارلمانی دفاع از حقوق بشر

سناتورها و نمایندگان مجلس شورایملی درجلسات متعددی که‌داشتند -بدنبال بحث‌وتبادل‌نظر سرانجام روز گذشته هیئت رئیسه کمیته پارلمانی دفاع از حقوق بشورا بشرح‌زیر انتخاب‌کردندو موجودیت آن در سنا اعلام گردید.

رئیس و اعضای هیئت رئیسه

سناتورعماد تربتی نایب‌رئیس‌ادوار مختلف مجلس شورایملی‌و رئیس کمیسیون برنامه مجلس سنا که‌یکی از قضات باسابقه‌دادگستری است بسمت رئیس کمیته‌انتخاب گردید.

دکترمهدی شیخ‌الاسلامی رئیس کمیسیون دادگستری مجلس شورایملی در ادوار مختلف ورئیس کنونی کمیسیون کشور مجلس شورایملی درسمت نایب‌رئیس.

دکترموسوی رئیس کمیسیون دادگستری مجلس‌شورایملی در سمت دبیر.

دیگر اعضای این کمیته عبارتند از:

-سناتور عمادالدین میرمطهری رئیس سابق دیوانعالی کشور.

-سناتور فاضل نیرجوئی مستشار سابق دیوان عالی‌کشور.

-سناتور دکتر عزت‌اله‌یزدان‌پناه وزیر سابق‌و نایب رئیس‌مجلس سنا.

-سناتور جلال نائینی رئیس‌کانون وکلای دادگستری.

-دکتر حبیب‌دادفر رئیس کمیسیون بودجه مجلس شورایملی‌و قاضی باسابقه دادگستری.

-علی‌احمد خورشید عضو هیئت‌رئیسه مجلس شورای ملی‌قاضی باسابقه دادگستری.

-دکتر نوربخش دماوندی نایب‌رئیس کمیسیون دادگستری‌مجلس شورایملی، قاضی باسابقه دادگستری.

دکتر سوادکوهی قاضی باسابقه دادگستری وعضو کمیسیون دادگستری مجلس شورایملی.

-جعفر منصوریان عضو هیئت‌رئیسه مجلس شورای ملی، مدیر مجله‌حقوق مردم‌و نایب رئیس کانون وکلای‌دادگستری.

- منوچهرپزشکی قاضی باسابقه ورئیس کمیسیون مسکن‌وشهر سازی مجلس شورایملی.

-محسن پزشکپور رئیس کمیسیون مرایض مجلس شورای ملی وقاضی باسابقه.

عمادالدین میرمطهری

فاضل سرجوئی

عزت‌اله یزدان‌پناه

جلالی نائینی

جعفر منصوریان

محسن پزشکپور

منوچهر پزشکی

علی احمد خورشید

سوادکوهی

نوربخش دماوندی

مهدی شیخ‌الاسلامی

محمد حسین موسوی

هاکسیران دیزل (شرکت سهامی‌خاص)

شرکت سهامی هاکسیران دیزل وابسته به سازمان گسترش و نوسازی صنایع ایران جهت خدمت در دفاتر کارخانه ساخت موتور های‌دیزل صنعتی در تبریز، افراد واجد شرائط زیر را با حقوق و مزایای شایان توجه و آینده درخشان در سمت های سرپرست امور خرید و تدارکات فنی شرکت و سرپرست امور اداری‌وحفاظت کارخانه شرکت به همکاری دعوت می نماید.

- دارا بودن حداقل سه سال تجربه مفید در فعالیت های مشابه با سمت های فوق‌الذکر.
- آشنائی کافی به زبان انگلیسی و تمایل‌به خدمت واقامت در تبریز.

استخدام افراد مورد نظر براساس مصاحبه انجام خواهد گردید. از افراد واجد شرائط خواهشمند است در اسرع وقت ممکن با ذکر مشخصات کامل خود با آدرس دفترمرکزی‌شرکت در تهران، خیابان میرعماد، خیابان یازدهم، شماره ۱۶ تلفن ۸۴۰۲۵۸ مکاتبه و یا تماس‌حاصل نمایند و یا در صورت اقامت در تبریز با دفتر شرکت در تبریز تلفن ۵۹۸۸۱ در اسرع وقت تماس حاصل نمایند.

موتور ژنراتور از ۱۱الی ۵۰۰ کیلووات
اضطراری و معمولی موجود تلفن ۸۴۸۶۰۴
شرکت سوپرورک

فروش استثنائی

زمینی به مساحت تقریبی ۵ هزار مترمربع واقع در بهترین منطقه شمیران با طرح آپارتمان سازی تهیه شده توسط ممتازترین مهندسین مشاور شامل ۶۰ دستگاه آپارتمان به مساحت تقریبی ۱۲ هزار مترمربع زیربنا با پروانه ساختمان بعلت مسافرت اضطراری بفروش میرسد.

خریداران میتوانند برای کسب اطلاعات بیشتر با تلفن شماره ۶۵۲۳۱۳ از ساعت ۵ تا ۸ بعد‌ازظهر تماس حاصل فرمایند.

سرمایه گذاری درآمریکا
چهار میلیون متر مربع زمین تفکیک شده با پروانه شهرسازی در ایالت‌فلوریدا یکجا به فروش میرسد
تلفن: ۶۲۴۷۸۲
آ- ۳۲۹۰۷

مجله جوانان روزهای دوشنبه منتشر میشود

مراکز مجهز سرویس
شرکت نمود
شمارا مطمئن میسازد که از
کن وود
خود یک عمر با آسودگی خاطر استفاده خواهید کرد

- انواع لباسشوئی کن وود
- انواع یخچال کن وود
- انواع یخچال فریزر کن وود
- ماشین ظرفشوئی کن وود
- وسایل آشپزخانه کن وود

KENWOOD

مراکز سرویس محصولات کن‌وود در شهرستانها

- رشت: خیابان پهلوی مقابل ایران ناسیونال - تلفن ۲۱۲۲۶
- مشهد: میدان راه‌آهن - تلفن ۲۰۸۶۸
- کرمانشاه: خیابان جوانشیر بعد از پل هوائی - تلفن ۷۹۹۸
- شیراز: خیابان قصردشت خیابان دکتر صورتگر - تلفن ۳۱۳۰۷
- آبادان: خیابان شاهپور - تلفن ۲۴۳۷۳
- دزفول: خیابان پهلوی جنب مسجد لبخنده - تلفن ۲۸۳۳
- اراک: آقای چگنیان - تعمیرگاه فنی - تلفن ۲۴۳۱۳
- رضائیه: اول خیابان حافظ - پلاک ۳۳۷ - تلفن ۵۳۷۲
- تبریز: آقای ابراهیمی - تلفن ۴۳۵۲
- اهواز: آقای سهراب - تلفن ۲۳۹۶۹
- کرمان: آقای بن صبی - تلفن ۵۲۵۴
- اصفهان: آقای سجاد - تلفن ۳۷۳۷۷
- قم: آقای کرباسی.
- یزد: آقای داکریان - خیابان کرمان جنب کلوب ورزشی - تلفن ۵۱۱۰

شرکت نمود (سهامی‌خاص) نماینده انحصاری کن وود انگلستان درایران
قسمت بازرگانی و نمایشگاه: خیابان تخت جمشید- ساختمان بلر. تلفن های ۱۸ تا ۸۳۲۰۱۷-۷ تا ۸۳۳۰۰۵-۹ تا ۸۳۸۰۷۶-۸۳۶۷۷۹
قسمت سرویس: خیابان سوم اسفند - شماره ۴۴ - تلفنهای ۱۵ تا ۳۰۹۱۱

بالاتراز هاویلوکس رنگی نیست

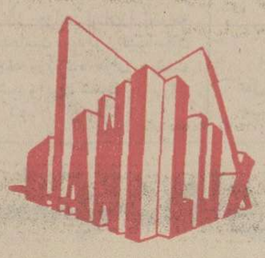

هاویلوکس
معتبرترین نام درصنعت رنگسازی

اولین رنگ استاندارد شده ایران

35.H 9

جالینوس برای کلاسهای تکدرس جدید ششم طبیعی وریاضی

با همکاری آقایان: مهندس بنائی، قدمی، شیرزدگانی، مهندس طالبی، فرشیدزکائی، مهندس قطبی، مهندس آرین‌فر، مجیدی، ایزدیار، رحمانی ثبت نام میکند.

شروع کلاسها از شانزدهم بهمن‌ماه در شعبه توپخانه: صبح، ظهر، عصر

جالینوس چهارراه شاه کوی وزیری تلفن: ۶۴۶۹۱۱

اطلاعات ونیازمندیهای عمومی

نرخ ارز

نرخ جدید ارزها

یک دلار آمریکا ۷۰٫۷۵ ریال، یک دلار کانادا ۷۰٫۲۵ ریال. یکلیره انگلیسی ۱۲۱٫۶۵ ریال. یک مارک آلمان غربی ۲۹٫۶۵ ریال. یک فرانک سوئیس ۲۸٫۵۰ ریال. یک فرانک فرانسه ۱۴٫۲۵ ریال. یکصد فرانک بلژیک ۱۹۲ریال. یکصد لیر ایتالیا ۸٫۱۰ ریال. یک کورن سوئد ۱۶٫۸۰ریال. یک کورن نروژ ۱۳٫۴۰ریال. یک کورن دانمارک ۱۲٫۰۵ ریال. یک شلینگ اتریش۴٫۱۹ ریال. یکصد ین ژاپن ۲۴٫۳۵ ریال.

مسکوکات

ربع پهلوی ۷۰۰ ریال نیم پهلوی ۱۳۵۰ ریال یک پهلوی ۲۶۰۰ ریال. دو ونیم پهلوی ۶۵۰۰ ریال. پنج‌پهلوی ۱۳۰۰۰ ریال

تلفنهای ضروری

تصادفات راهنمائی و رانندگی ۳۳۳۳۳۳- ۳۴۲۴۳۴
ستاد مبارزه با گرانفروشی ۴۷ تا ۸۹۲۱۴۰ بیمه ایران ۲۴ ساعته) ۳۰۴۰۲۶ - ۶۴۳۰۱۴
کمیته ملی حمایت از مصرف کننده - ۸۵۴۷۴۷ - ۸۵۴۸۴۸ ۹۵۶۷۶۷
اطلاعات فرودگاه ۶۴۳۰۱۴
هواپیمائی ملی ۹۱۱۳۱۵ - ۹۱۱۳۱۴ - ۹۱۱۳۱۳
هواپیمائی ملی پرواز های خروجی ۶۴۳۰۱۳
۶۴۳۰۱۴ آتش نشانی تهران ۶۴۴۴۴۴ آتش نشانی شمیران ۲۷۷۷۷۲ و ۲۷۷۷۷۱
مرکز اورژانس ۶۶۹۹۹۱ و ۶۶۹۹۲۱
مرکز اطلاعات مسمومیت ۹۲۶۶۰ - ۹۲۷۷۰۰ ۶۶۹۹۲۱
دفتر ارائه اطلاعات مسمومیت های مرکز اورژانس تهران ۶۶۰۵۵۱ ۶۶۰۵۵۲
مرکز مبارزه با خودکشی ۹۲۷۷۰۰ - ۹۲۶۶۰۰
مرکز حمایت‌مسمومین بنیاد اعلحضرت شاهدخت شمس: ۴۱۰۲۰ - ۸۵۱۰۳۰

نرخ تازه تاکسی بررسی میشود

طرح تغییر نرخ تاکسی ، توسط شرکت تعاونی تاکسی رانی تهیه شدهو برای تصویب در اختیار کمیسیون ویـژه و مقامات مربوط قرار گرفته است.

این مطلب را ،حسین سلامی، مدیر عامل جدیدشرکت تعاونی تاکسیرانی که دیروز در پی استعفای حکمتی مدیر عامل قبلی این شرکت،به این سمت برگزیده شده است ، اعـلام کرد.

وی همچنین گفت : برای تامین نیاز حمل و نقل عمومی مردم تسییرات وسیعی در امور تاکسیرانی تهران پدید می- آید و بر تعداد تاکسی هـای نارنجی وتاکسی های تلفنی پایتخت نیز افزوده میشود، همزمان با افزایش تعداد تاکسی ها ، از کار اتومبیل های شخصی مسافرکش نیز بسختی جلوگیری خواهدشد و همچنین خطوط جدیدتاکسی سرویس ،در شهربکار خواهد افتاد .

سلامی که سرهنگ بازنشسته شهربانی است قبلا سمت قائم مقام شرکت تعاونی تاکسیرانی را برعهده داشت ، وی اعلام کرد که برنامه های تازه‌ای در شرکت تعاونی تاکسیرانی اجرا خواهد شد منجمله افزایش تعداد تاکسی های تلفنی تهران از ۱۵۰ دستگاه به ۵۰۰ دستگاه افزایش تاکسی های نارنجی برای حمل ونقل عمومی ، و نیز بکار گرفتن مینی بوس هـای جدیدی که در یک مسیر مشخص به حمل مسافر خواهند داخت که مینی باس، نامیده میشود و در حقیقت کار یک نـوع تاکسی سرویس را انجـام خواهد داد، هرکدام از این مینی باس ها گنجایش ۲۸ مسافر را خواهد داشت .

وی گفت :برای جلبرضایت تاکسیرانان مسئله مسکن و بیمه درمانی آنها اولویت خواهد داشت . و نیزبرنامه های رفاهی دیگری هم برای ۱۶ هزار تاکسیرانی که زیر حمایت شرکت تعاونی تاکسیرانی هستند باجرا درخواهد آمد .

سلامی افزود:تاکنون ۱۳۰۵۲ دستگاه تاکسی اعم از تلفنی، سرویس فرودگاه و تاکسی های نارنجی وسرویس خطوط در تهران مشغول بکار است که جوابگوی نیاز مردم نیست و باید هرچه زودتر بر تعداد آنها افزوده شود ، زیرا در حال حاضر ، طبق نظر کار- شناسان ترافیک، یکی ازمشکلات بزرگ تهرانی ها ، کمبود تاکسی و سایروسایل حمل و نقل عمومی در تهران است .

امروز ریزش برف مجددا در تهران و شهرستانها آغاز شد . هواشناسان گفته‌اند که باین زودیها نباید در انتظار هوای خوب بود علی‌الخصوص که جبهه دیگری در راه است و امکان دارد این جبهه موجب ریزش برف سنگینی شود

افزایش دستمزد ماهانه خدمتگزاران مدارس

وزارت آموزش و پرورش دستمزد ماهانه خدمتگزاران تمام وقت مدارس غیر دولتی مشمول فرمان را تا ۷۵۰۰ ریال افزایش داد .با این ترمیم ماهانه یکصد تومان بر دستمزد این عده افزوده میشود .

سخنگوی وزارت آموزش و پرورش تاکید کرد این ترمیم دلیل بر استخدام رسمی این عده نیست و اگر در آینده قانونی در این زمینه وضع شود ، آنها هم مشمول آن خواهند بود .

بررسی ادغام ۸ شرکت وسازمان دولتی

۸ سازمان و شرکت دولتی دریکدیگر ادغام میشوند و خرید های خارجی دولت و عرضه آن بازار مصرف هماهنگ مـی شود.

بررسی طرح هم‌آهنگ کردن خرید های خارجی دولت و متمرکز کردن کارهای مربوط به توزیع آنها دریک‌جا ، در سازمان امور اداری و استخدامی کشور شروع شد.

براساس این طرح هشت سازمان و شرکت دولتی دریکدیگر ادغام ویکپارچه میشود. این هشت سازمان و شرکت دولتی عبارتند از: سازمان گسترش خدمات بازرگانی ،سازمان غله و قند و شکر و چای،شرکت معاملات خارجی سازمان گوشت کشور، سازمان مراتع ،شیلات جنوب شیلات شمال و سازمان تعاون شهر و روستا .یکی از دلایل عمده درادغام و هم‌آهنگ کردن کار سازمان ها و شرکتهائی که در کارخرید به‌نوعی در ارزاق عمومی دخالت دارند، بهره‌گیری بیشتر از فعالیت این شرکت ها و سازمانها بصورت یک شرکت واحد تدارکات کشور است تا خرید و عرضه هرنوع کالا را درزمان مناسب انجام دهد.

درحال حاضر طرح فـوق مورد بررسی کامل قرارگرفته است ونتیجه نهائی آن بزودی اعلام خواهد شد.

باکم کاری در آموزش وپرورش مبارزه میکنم

باکسب اجازه ازپیشگـاه شاهنشاه از این پس در روز های سلام رسمی گروهی از معلمان که‌خدمات شایسته‌ای انجام داده‌اند افتخار شرکت خواهند داشت.

این مطلب رادیروز دکتـر گنجی وزیرآموزش و پرورش درسمینار آموزش سیاسـی فرهنگیان درساری‌بیان داشت.

وی سپس بمسائل آموزش وپرورش پرداخت وگفت کـه «باکم‌کاری» در آموزش و پرورش مبارزه خواهد کرد.

دکترگنجی تاکید کرد اخیرا به مدیران کل‌استانها اختیارات تازه‌ای داده شده است و اگـر مدیرکلی نتواند طبق ضابطـه کار کند واز این اختیارات به‌نحو احسن‌استفاده کند ادامه کارش بیهوده‌است و ماباکسانی که احساس مسئولیت کافـی نداشته باشند نمی توانیم همکاری کنیم و هرکس باید به خودش وکارش متکی باشد.

وزیرآموزش و پرورش گفت: من هرگز نمی گذارم دردستگاه های آموزش وپرورش رابطه برضابطه فاتح شود وبافساد به هرشکل ونحوی که باشد مبارزه خواهم کرد.

دکترگنجی گفت ما ۲۷۰ هزار معلم داریم که اگر همه آنها به‌تدریس بپردازند باکمبود کادر آموزشی روبرو نخواهیم‌بود.

وی در مورد تامین رفاه فرهنگیان اظهارداشت:شاهنشاه آریامهر و علیاحضرت شهبانو در هرشرفیابی پیرامون رفـاه فرهنگیان دستورات موکدی صادر میفرمایند. ما از ایجاد شرکتهای تعاونی مسکن توسط معلمان استقبال میکنیم وهمه نوع کمک در اختیار آنها می گذاریم، سایردستگاههای‌دولتی هم این شرکتها راتقویت‌مـی کنند ،ولی نکته‌ای راکه‌ناگفته نباید گذارد این است که‌هیچ معلمی بخاطر بدست آوردن پول این‌حرفه را انتخاب‌نکرده است‌بلکه بخاطر عشق به‌این کار وحرمت ومنزلت این‌شغل درجامعه «معلم» شده است یک معلم میداند که‌باپول نمی‌شود برای او حرمت واعتبار کسب کرد باوجود این، ماهمواره درصدد تامین رفاه‌بیشتر فرهنگیان هستیم وبرنامه هائی تهیـه کرده‌ایم.

وزیرآموزش و پرورش سپس ازمعلمانی که‌درسالهای گذشته به‌کادر اداری منتقل شده‌اند خواست که هفته‌ای چندساعت هم‌تدریس کنند.

تمام اختیارات اجرائی تهران باستانهاداده میشود

امروز امیرقاسم معینی وزیر کشور درباره تصمیماتی کـه در کنفرانس استانداران بـرای واگذاری اختیارات به استانها گرفته شد در یک کنفرانس مطبوعاتی مطالبی اعلام‌داشت:

وی گفت از این پس تهران برای کارهای استان هابصورت یک مرکز ستادی و برنامه‌ریزی و هم‌آهنگ کننده در می‌آید و وظایف نظارت و آموزش و کادر استان را بعهده‌میگیرد .

کلیه اختیارات تفکیکی بودجه استانی به استان داده میشود و این اصل در بودجه‌منعکس خواهد شد ومجوز لازم برای تقسیم‌وتوزیع‌بودجه دراستان نیز اخذ خواهد شد و هـر دستگاهی‌که موفق شود قدرت اجرائی را بدست‌آورد بودجه آن به همان استان واگذار خواهد شد .

وزیر کشور افزود: درحقیقت سال آینده با چنین نظر و برنامه‌ای‌اختیار کافی‌به‌استانها میدهیم. درمصاحبه‌امروزوزیر کشور که در وزارت اطلاعات برگزار شد آقای‌بهادری وزیر اطلاعات و جهانگردی و باقر نمازی معاون‌وزارت کشورنیز حضور داشتند .

در تهران منتظر هوای خوب نباشید

طبق اعلام هواشناسی ریزش برف امشب وفردا بطور متناوب در تهران ادامه خواهدداشت و در سواحل بندرعباس - خوزستان، لرستان باران خواهدبارید.

از سوی دیگر باپوشیده شدن آسمان‌پایتخت از ابر درجه‌حرارت تهران که تا دو روز قبل به ۹ درجه زیر صفر تقلیل یافته بود، شب گذشته به یکدرجه زیرصفر افزایش یافت .

با برزمین نشستن برف امروز ، از آغاز ماه دی تاکنون ، این هشتمین برفی است که در تهران برزمین نشسته است.

گفته میشود که با گذشتن جبهه‌ای که هم اکنون در اکثر مناطق کشور فعالیت دارد،سیستم دیگری از هوای باران‌زا متوجه ایران‌شده‌است وبدین‌ترتیب امکان داره تاچندروز آینده هوای پایتخت برفی باشد و برف شدید درتهران ریزش کند.

بار دیگر جبهه‌ای از هوای باران‌زای مدیترانه‌ای آسمان غربو جنوب و مرکز ایران را پوشیده ازابر کرد وباعث ریزش‌باران های‌شدید وبرف دراین مناطق شد.

اداره پیش‌بینی هواشناسی در پایان ریزش برف شدید چندروز قبل پیش بینی کرده بود مردم نباید در انتظار هوای خوب باشند زیرا جبهه های هوای باران زای مدیترانه پی‌درپی آسمان ایران را زیر نفوذ خود قرار خواهد داد و پیوسته باعث بارندگی و ریزش برف دراین مناطق خواهد شد .

این پیش‌بینی از شب گذشته‌با فعالیت سیستمی که‌از طریق‌ترکیه به آسمان غرب کشورو مرکز نفوذ کرده بود به وقوع پیوست ر از عصر دیروز ابتدا در آذربایجان غربو سپس از اوایل صبح امروز در تهران و مناطق مرکزی ریزش برف آغاز شد.

● در همدان نیم متر برف بزمین نشست و شهر بحال نیمه تعطیل درآمد .

فرودگاه همدان نیز صبح امروز آماده پذیرش هواپیما نبود وهیچ پروازی ازفرودگاه این شهر ، انجام نشد .

ارتفاع برف در گردنه های آوج و اسدآباد و «کیتو» بیش‌از ۱٫۵ متر است .

پیش‌از ظهر امروز گردنه «کیتو» بین راه‌همدان و قروه کردستان ، بسته شد .

مدارس سه شهر تعطیل شد

راههای قزوین - رشت و تهران - تبریز صبح امروز بازشد

- باورودیک جبهه هوای‌سرد، ریزش برف در شهرستان ها ، بارندیگر آغاز شد.

ظهر دیروز توفان شدیدی‌در منطقه اردبیل برپا شد و سپس برف شروع بباریدن کرد.

راه قزوین - رشت ۱۰ ساعت بسته بود

● رشت- متصرف شدن دو تریلر در گردنه «کوپن» راه قزوین‌-رشت را بمدت ۱۰ ساعت بست.

حادثه ساعت ۹ دیشب روی داد و دو تریلر بعلت لغزنده بودن سطح جاده ، از مسیرخود منحرف شدندوراه را بندآوردند. ساعت ۷ صبح امروز ماموران راهداری پس از کنار کشیدن تریلرها راه را بازکردند.

از سحرگاه امروز ریزش باران خفیف در رشت آغاز شده و اکنون (۱۰ صبح) ادامه‌دارد.

تعطیل مدارس

سنندج- ریزش برف درسنندج، از ساعت چهار بامداد امروز آغاز شد واکنون(۱۰ صبح) ادامه دارد.

در پی ریزش برف سنگین ، اداره کل آموزش و پرورش کردستان ،امروز کلیه کودکستان ها و دبستان های سنندج راتعطیل اعلام کرد.

آذربایجان آفتابی است

دیشب هوای‌شهرهای آذربایجان منقلب‌بود وریزش برف وکولاک تاصبح ادامه داشت .

صبح امروزهوا در این‌منطقه آرام گرفت‌و پیش از ظهرامروز هوای شهرهای آذربایجان ، آفتابی بود.

درتبریز دیشب ۰ سانتیمتربرف بزمین نشست و سرمای هوا به۸ درجه زیر صفر رسید.

دیشب برخورد دو تریلر در ۷۵ کیلو متری راه تبریز- تهران این راه را ۸ ساعت بند آورد و صدها وسیله نقلیه ،از حرکت بازماندند.

حادثه ساعت ۱۰ دیشب روی داد و ساعت شش بامداد امروز ماموران راهداری آذربایجان‌پس ازکنار کشیدن تریلر های آسیب دیده ،وسایل نقلیه را عبوردادند.

کولاک در گردنه‌ها

کولاک برف در گردنه های شبلی ، دیشب در گردنه های شبلی، صائین و حیران درمحور راههای تبریز - تهران، تبریز - اردبیل و اردبیل - آستاراکولاک برف ادامه داشت.

تعطیل مدارس

● کرمانشاه- ریزش برفسنگین در کرمانشاه از سحرگاه امروز آغاز شد ودر پی آن از سوی اداره کل آموزش و پرورش کرمانشاه‌کلیه‌مدارس شهر تعطیل اعلام شد.

برف امروز کرمانشاه سنگین‌ترین برف زمستان امسال است.

● بروجرد - در پی دو روز هوای بهاری‌ومطبوع دربروجرد ریزش برف از ساعت ده دیشب دراین شهر شروع شد.

● ریزش برف در قزوین از ساعت۵ و ۳۰ دقیقه صبح امروز آغاز شد ریزش برف در جاده های قزوین - رشت و قزوین- همدان باکولاک شدید همـراه بود.

بعلت ریزش برف سنگین کلیه مدارس قزوین بعد ازظهر امروز تعطیل شد.

مشهد نیمه آفتابی

● مشهد-پس از یکهفته‌ریزش متناوب برف در مشهد آسمان این شهر امروز نیمه آفتابی‌شد. برودت هوا ساعت ۶ صبح۱۸ درجه زیر صفر بود.

در شهرستانهای‌شمالی ونوار مرزی خراسان ریزش برف امروز نیز باشدت ادامه یافت و سرما در این مناطق بویژه ارتفاعات آن به ۳۰ درجه زیر صفر رسید.

★ برف در راه چالوس

کرج - ریزش برف در کرج از ساعت ۱۱ دیشب شروع شد .

صبح امروز ریزش برف در جاده چالوس ، از کرج تا سیاه‌بیشه ادامه داشت . ولی راه باز بود .

★ خطر ریزش بهمن

در «آسارا» کرج نیز ریزش برف از ساعت۱۰ دیشب شروع شد .

تا ظهرامروزدر حوالی‌تونل کندوان و سیاه‌بیشه بیش‌از نیم متر برف بزمین نشست .

امروز صبح‌اعلام شد ارتفاع برف در نقاط کوهستانی جاده چالوس بحدی‌است که احتمال دارد در ساعات آینده بهمن ریزش کند .

اعلامیه حضرت آیت‌اله العظمی آقای سیدمحمد صادق روحانی

کمک به مسلمانان لبنان از محل سهم امام جایز است

حضرت آیت‌اله‌العظمی آقای سیدمحمد صادق روحانی از مراجع تقلید شیعـه قم علاوه برپیانیه‌ای که چند ماهپیش‌در زمان جنگ داخلی لبنان در لزوم کمک به مسلمانان آن سامان صادرکردند، اخیرانیز طی اعلامیه‌ای هرنـوع کمک نقدی وجنسی رابه‌جنگ زدگان لبنان وظیفه عموم مسلمانان ایران اعلام داشته‌اند.

متن بیانیه

جنگ و کشتاروحشیانه در لبنان که‌نتیجه توطئه‌دشمنان اسلام‌بود، هم‌اکنون بصورت ظاهر پایان یافته است ولـی محصول آن‌علاوه بردهها‌هزار انسان مقتول وناقص‌العضو، آوارگی وبی سرپرستی‌صدها هزار نفر از مردم مسلمان آن سرزمین است، طبق گزارشها ونامه‌های واصله از طرف علمای‌شیعه‌لبنان‌هم‌اکنون‌اکثریت شیعیان لبنان‌در وضع‌اسفناکی بسرمی‌برند و دراین سرمـای سخت زمستان نیازمند کمـک مادی فوق‌العاده‌و فوری‌برادران دینی خود میباشند.

وباتوجه باینکه گروههـای دیگر کمکهای فراوانی ازخارج دریافت داشته‌اندودر این میان فقط مسلمانان و بالاخـص شیعیان هستند که قربانـی تجاوزات بیرحمانه شده‌اند ، باید هرچه زودتر مورد توجه وتعاون همه برادران خـود قرارگیرند.

بدون تردید درشرایطی که برادران وخواهران دینی ماو کودکان معصوم آنها درلبنان در خرابه هاومنازل ویران‌شده یادراردوگاهها درسخت تـرین شرائط بسر می برند وبدون وسائل ابتدائی وحتی بدون روپوش ولباس لازم وبدون دو وغذا بزندگی‌ادامه‌میدهند. وظیفه شرعی‌واخلاقی‌واانسانی همه‌ما ایجاب میکند که هرکدام بنوبه خود وباندازه قـدرت خود یاری آنان بشتابیم و از هیچگونه مساعدت‌وکمکی‌دریغ نورزیم پیامبرگرامی اسلام می فرماید: المئومنون‌اخوه‌تتشکافو ، دمائهم‌و هم‌یدواحده علی مـن سواهم. ونیز می‌فرماید: الخلق عیال‌اللهفاحب الخلق‌الی‌اللهمن نفع عیال‌اله وادخل‌علی اهـل بیته‌سرورا.

وهمین دستورات و حقوق اخوت اسلامی ایجاب میکند که درارسال کمکهای نقدی و جنسی بمردم مسلمان لبنـان تسریع بعمل آید. البته‌تاکنون کمکهای مختلفی بوسیله مردم خیرخواه ومسلمان ایران و توسط علمای‌اعلام‌دامت ایامهم وبرکاتهم برای تسکین آلام مسلمانان لبنان‌ارسال شده‌است ولی جای تردید نیست که این نوع کمکها ،باید تارفع کامل ناراحتی های برادران دینی لبنان ادامه یابد.

برمومنین است که همچنان هرگونه کمکی راکه مقدورشان است توسط‌مرکز شیعیان‌لبنان وعلمای اعلام آن بلادبمردم جنگ زده آن سامان‌برسانند ودراین شرایط‌سخت‌وناگوار بکمک آنان بشتابند که عندالله پاداشی‌بس‌بزرگ‌خواهند‌داشت والباقیات‌الصالحات‌خیرعندربک وابقی».

علاوه بر وجوهات بریه و تبرعات وصدقات و علاوه برحقی که خداوند تبارک و تعالی درآیه کریمه والذینفی العوالهم‌حق معلم‌للسائـل و المحروم، که امام صادق علیه السلام موردش را همین گونه مواردبیان می‌فرماید، پرداخت سهم مبارک ۰امام ارواح من سواه‌فداه دراین راه جائـزو بوسیله هرکدام ازمراجعه و علماء محترم که‌شماره حسابی براین موضوع دربانک دارند ارسال شود وموجب رضای خدا ومورد قبول امام زمان اروا‌حنافداه خواهد بود.

امیداست که‌بایاری وتعاون همه‌جانبه مسلمانان‌آلام ودرد های همه جنگ زدگان لبنان، فلسطین -اریتره - تسکین یابد وهمه‌آنان بحقوق‌حقه‌و انسانی ومشروع خود نائل آیند.

۲۷ محرم(۹۷ محمد صادق الحسینی الروحانی

خبرهای کوتاه

شرفیابی

شاهنشاه آریامهر بعد از ظهر دیروز ارتشبد بشیرمحمد- علی وزیر دفاع و فرمانده کل قوای جمهوری دمکراتیک سودان را در کاخ نیاوران‌به حضور پذیرفتند . در این شرفیابی سفیر سودان‌دردربار شاهنشاهی افتخار حضور داشت .

تشکیل شوراهای مشاوره‌درسراسر کشور

درهمه شهرهاشورائی مرکب از نمایندگان منتخب مدیـران مدارس آن شهر تشکیل‌میشود تا در مسائل مختلف از نظر مشورتی مدیر کل و یا رئیس اداره را یاری دهد .

شورای مشورتی مدیـران تهران هفته گذشته مرکب از مدیران‌منتخب دبستان ها ، مدارس راهنمائی و دبیرستان ها تشکیل شد واولین جلسه خود را نیز تشکیل داد .

در جلسات این شورا ها، مسئولان آموزش و پرورش طرحهای اصلاحی خودرامطرح میکنند و نظرات مدیران‌راجویا میشوند .

همچنین در این شورا ها پیرامون برنامه های آموزش‌و پرورش کسب نظر میشود و مدیران مجاز هستند مشکلات مدارس را نیز مطرح کنند و نارسائی هـای احتمالی را یادآوری کنند و ضمن مشاوره و اظهار نظرراه‌حل های‌اساسی را ارائه دهند.

تغییرات وسیع در آموزش‌وپرورش‌اصفهان

این انتصابات امروز در آموزش وپرورش اصفهان تصویب شد و احکام آنهـا صادر گردید :

مجتبی صدیقیان رئیس آموزش و پرورش ناحیه۳ اصفهان ، احمد ایران پور رئیس آموزش و پرورش ناحیه ٤ اصفهان، محمدعلی کریمی رئیس آموزش و پرورش نائین ، قباد ایرج رئیس آموزش و پرورش فریدن ، خلیل ستوده رئیس آموزش و پرورش نطنز ، اسفندیار نورانـی رئیس آموزش‌وپرورش اردستان، بیـوک صدرزاده رئیس آموزش وپرورش شهرضا، منوچهر جـواهری رئیس اداره آموزش و پرورش گلپایگان ، عزیزاله خان بلوچی رئیس آموزش و پرورش نجف آباد ، خلیل سلطانی رئیس آموزش و پرورش لنجان ، رضا قلی کریمیان رئیس گارگزینی آموزش و پرورش اصفهان و عبدالحسین ناطقی معاون اداره سپاه دانش اصفهان.

مراسم باشکوه بزرگداشت ششم بهمن

امسال ۱۵۰ هزار نفراز طبقات مختلف مردم پایتخت در مراسم بزرگداشت ششم بهمن شرکت میکنند .

بمنظور بزرگداشت سالروز انقلاب ششم بهمن حزب برنامه وسیعی‌را بامشارکت گروه های مردم به اجـرا میگذارد و بمنظور تهیه‌این برنامه کمیته ویژه‌ای در روابط عمومی حزب ازدو ماه پیش آغاز بکار کرد.

همین‌گزارش حاکیست‌که این مراسم در میدان‌شهیاد وبا حضور امیرعباس‌هویدا نخست وزیر اعضای کابینه جمشید آموزگار دبیر کل حزب روسا و نمایندگان‌دو مجلس نمایندگان انجمن‌های ملی و گروهی ازشخصیت های مملکتی برگزار می - شود.

بازدید از دادگاه‌ها

ساعت ده و سی دقیقـه بامداد امروز،آقای‌غلامرضا کیانپور وزیر دادگستری دادگاههای شهرستان‌تهران را مورد بازدید قرار داد .

در این بازدید گروهی‌از مقامات قضایی و بلند پایه این وزارتخانـه حضور داشتند .

سخنرانی‌وزیردادگستری

غلامرضا کیانپور وزیـر دادگستری در سمینـار فرماندهان نواحی و یگان- های ژاندارمری که بـا حضور فرمانده ژاندارمری کشور شاهنشاهی در ستاد ژاندارمری تشکیل گردیده بود شرکت‌وبیاناتی‌پیرامون وظایف دادگستری‌وروابط ماموران ژاندارمری بـا دادسراها ایراد کرد .

جلسه مبارزه بابیسوادی

دیروز جلسه‌ای بـاشرکت روسای انجمن هـای محلـی روحانیون وعلمای منطقه‌وحدیه بمنظور تشریح فلسفه بیکار با بیسوادی که از اوامرشاهنشاه آریامهر است تشکیل شد.

دراین جلسه علاوه برتصمیم هایی‌که‌اتخاذ شد، مقررگردید، روحانیون در مساجد وتکایـا هنگام وعظ وخطابه مردم را به پیوستن به مبارزه بابیسوادی تشویق کنند .

۵۶۳۰ اتومبیل خسارت گرفتند

بیمه شخص ثالث شرکت بیمه ایران از یکشنبه تـا امروز به بیش از ۵۶۳۰ اتومبیل ، خسارت ناشی از تصادف بخبندان خیابان ها را پرداخت کرده است .

دکتر نوری رئیس بیمه شخص ثالث و بدنه شرکت بیمه ایران ضمن اعلام این خبر گفت براثر ریزش‌برف و یخبندان اخیر و بی - احتیاطی رانندگان ظرف ۵ روز گذشته شعب بیمه ثالث شرکت بیمه ایران به بیش از ۵۶۳۰ اتومبیل تصادفی خسارت پرداخت کردند .

انحلال اتاق اصناف

بابل - به پیشنهاد پرویز نزاکتی فرماندار بابل‌انحلال اتاق اصناف این شهرستان و اخراج کارمندان ناصالح آن در جلسه فوق‌العاده کمیسیون نظارت اعلام شد.

عمل جراحی نیمه کاره ماند

دوقلوهای بهم چسبیده قلب مشترک داشتند

قسمت‌های بریده‌شده بدن دوقلو ها دوباره بخیه و بهم متصل میشود

اصفهان - خبرنگار اطلاعات : عمل جداسازی دوقلو های بهم چسبیده اصفهانی که قرار بود امروز بطور کامل در بیمارستان مسیحی اصفهان انجام شود،صورت نگرفت و پزشکان از این کار صرفنظر کردند.

مشکلی که‌درعمل جدا سازی نوزادان وجود داشت این بودکه آنها دارای قلب مشترک بودند و پزشکان هنگامی باین مشکل پی بردند که قسمتی از عمل جراحی انجام شده بود ، قرار است‌قسمت های بریده شده بدن دو قلوها دوباره بهم بخیه و متصل شود تا بزندگی مشترک خود ادامه دهند!

پیشنهادهای جدید لایحه مالک و مستأجر

اکثریت اعضای کمیسیون دادگستری مجلس شورای ملی باحذف تبصره های٤و ۵ ماده ۱٤ لایحه مالک و مستاجر موافقت کردند .

تبصره ٤ ماده ۱٤ میگوید: درصورتیکه مورداجاره ، محل سکنی بوده و مالک پس از انقضای مدت اجاره احتیاج بمورد اجاره برای سکونت‌خود یا اشخاص مذکور در بند فوق (اولادیااولاداولاد یا پدر یا مادر یا همسر) داشته باشد .

در تبصره ۵ ماده ۱٤ نیز آمده است : هرگاه‌مورد اجاره محلی سکنی درتعرض خرابی بوده و قابل تعمیر نباشد . با حذف این دو تبصره تسهیلاتی که برای تخلیه ملک فراهم شده بود از بین رفت .

تصویب ماده یك

ماده‌یک لایحه‌مالک‌و مستاجر در جلسه دیروز کمیسیون دادگستری مجلس شورای ملی به تصویب رسید .

متن ماده ۱ باین شرح است : هر محلی‌که‌برای سکنی یا کسب یا پیشه یا تجارت یـا بمنظور دیگری اجاره داده‌شده یا بشود ، در صورتیکه تصرف متصرف برحسب تراضی با موجر یا نماینده قانونی اوبه عنوان اجاره صلح منافع و یا عنوان دیگری بمنظور اجاره سند رسمی یا عادی تنظیم شده یا نشده باشد مشمول مقررات این قانون است .

در جلسه دیروز پیشنهادات رسیده نمایندگان‌مجلس شورای ملی مطرح شد و ردگردید و باین ترتیب متن ماده ۱ بشرح بالا بتصویب رسید .

پیشنهادات رسیده

کمیسیون دادگستری مجلس شورایملی‌در جلسه روز چهار- شنبه آینده خود بررسی مواد دیگر لایحه و پیشنهاد های رسیده را ادامه خواهد داد . قسمتی از پیشنهادات نمایندگان مجلس‌که‌در کمیسیون‌دادگستری مطرح خواهد شد بشرح زیر است .

★ تمام‌اختیارات‌که‌برای‌رسیدگی به دعاوی مالک و مستاجر در ایـن لایحـه بـه دادگستری ودادگاه ها داده شده است از لحاظ سرعت عمل به شورا های داوری در شهر ها و خانه های انصافدر روستا ها تفویض گردد . نسبت به اسناد عادی که قبل‌از تصویب این لایحه تنظیم شده مدتی مهلت داده شود تا اسناد عادی باسنادرسمی‌تبدیل شود.

● در مورد تخلیه‌مدت منظور شده در قراردادباید لازم‌الاجرا باشد ، منتهی مدت معقول و منطقی برای فرصت دادن به مستاجر منظور شود .

● مال‌الاجاره‌بایدبادرنظرگرفتن قیمت زمین بصورت منطقه‌ای‌که ماخذمالیات‌است ومدت‌ساختمان بناو کیفیت بنا تعیین ودفاتر اسناد رسمی در تنظیم سندملزم به رعایت باشند .

● اضافه شدن مال‌الاجاره بـه میزان‌شاخص‌هزینه‌بانک مرکزی باشد .

★ دولت با یک برنامه ضربتی متناسب بارستاخیز ملی ایران در مدت سه سال ، نسبت برفع کمبود مشکل مسکن در تهران وشهرستانها اقدام نمایدو لایحه مالک ومستاجر برای‌مفادقانون مدنی ایران تنظیم گردد و در این لایحه گنجانیده شود که مستاجرین تا سه سال دیگر یعنی تا حل و فصل خانه مانند گذشته در خانه‌های استیجاری خود باقی بمانند و آنان کـه مستاجرچندین‌سال پیش‌میباشند صدی‌چندعادلانه به مال‌الاجاره خود بیفزایند .

اصلاح محدوده

●خطوط « نامنظم‌و غیرمعقول خارج از محدوده هرچه‌زودتر در تهران و شهرستانها بکلی برداشته شود.

● خطوط خدمات شهری زمان بندی شده‌با اشکال‌هندسی منظم (بمنظور جلوگیری از اعمال نظرات خصوصی) روی نقشه شهر ها کشیده شود و هر سال قسمتی که در اطراف شهر ها میتواند از خدمات شهری جدید برخوردار شود‌با خطوطی موازی با خط تعیین خدمات شهری ،مشخص‌گردد.

★ از طرف وزارت کارآئین نامه انضباطی برای جلوگیری از کم‌کاری و انجام کارمتناسب باحقوق دریافتی برای‌کارگران تنظیم و اجرا شود.

● سیمان و آجر و سایـر لوازم ساختمانی مورد لزوم سالانه‌ازطرف دولت‌پیش‌بینی‌و تهیه و دردسترس مردم‌گذارده شود.

● شهرداریها ، استاندارد- های ساختمانی برای مناطق مختلف شهرهاتهیه‌و نقشه‌های ساختمانی به اقسام مختلف‌و متنوع تهیه‌و در دسترس مردم قرار دهند و ضابطـه هـای ساختمانی و دیوارکشی هـر منطقه را تعیین و اعلام دارند و بجای بررسی‌های طولانی‌و خسته کننده و صدور پروانه های کوتاه مدت، فقط نظارت نمایند که‌مردم‌با ضوابط‌تعیین شده کلی برای خود مسکن بسازند.

تامین اعتبارات

● دولت اعتبارات لازم را از طریق بانک های دولتی با سود بسیار کم و دراز مدت در اختیار کسانی که خانـه ندارند قرار دهد .

★ بمردم اجازه داده شود در هر نقطه‌ای که زمین دارند ومایل میباشند ، طی ضوابط کلی تعیین شده‌برای خودخانه بسازند و در نقاط خارج از محدوده خدمات شهری نسبت به تهیه آب و برق و بقیه نیازمندی های همگانی خـود شخصا اقدام نمایند .

● خانه های سازمانی و سایر محل های مسکونی که از طرف وزارتخانه ها و موسسات دولتی و وابسته بدولت در اختیار و استفاده کارکنان آنها بمناسبت شغل قراردارد . پس از بازنشسته شدن استفـاده کنندگـان ، هم چنانچه خود و یاعیال‌آنها صاحب خانه‌ای‌نباشند تازمانی که مالک خانه‌ای نشده‌انـد مشمول مقررات‌این‌قانون‌است.

● از تاریخ‌قانونی شدن‌این لایحه انعقاد عقد اجاره با سند غیر رسمی ممنوع است ، موجران و مستاجرانی که با سند عادی عقداجاره انجام داده‌اند تا زمانی که سنداجاره خود را از عادی‌برسمی تبدیل نکرده‌اند ،اختلافات مربوط‌به مورداجاره‌قابل‌طرح درمراجع قضائی نمیتواند باشد.

خانه های خالی

★از تاریخ‌اجرای این‌قانون هرگاه واحد مستغلاتی پیش از شش ماه خالی بماند و یا باجاره واگذار نشود بماخذ صدی بیست ارزش‌اجاره بهای ماهیانه آن برای مدتی که‌خالی مانده‌مشمول‌پرداخت عوارض بنفع شهرداری خواهد بود و اگر مدت از یکسال تجاوز کند عوارض مذکور به دو برابر افزایش خواهد یافت ، نحوه وصول عوارض مذکور و احراز مستغلاتی بودن و خالی ماندن‌واحد مسکونی به موجب آئین‌نامه‌ای خواهد بود که به تصویب کمیسیون های دادگستری و مسکن و شهر سازی مجلس میرسد .

● دفاتر اسنادرسمی بهنگام تجدید اجاره نامه‌مکلفند اجاره بهارا بمیزان‌اجاره بهای‌مندرج در سند عادی و یا بمیزان‌مقرر بین طرفین (در موردی کـه سند عادی‌تنظیم نگردیده)تعیین نمایند مگر آنکه موجر و مستاجر بمبلغ کمتریا بیشتری تراضی کند و صراحتا ایـن تراضی در سند اجاره منعکس و بامضاء طرفین برسد .

● هرگاه از طرف موجـر تقاضای تخلیه عین مستاجره شده باشد،رسیدگی‌بدرخواست تنظیم اجاره نامه از طرف مستاجر متوقف بر خاتمه رسیدگی در موضوع تخلیـه خواهد بود . این حکم در موردی که از طرف مالک درخواست خلع‌یدشده‌باشدنیز جاری است.

● در صورتیکه‌پس‌ازانقضای مدت اجاره‌موجربمورد اجاره برای سکونت یا کسب یاپیشه یا تجارت خودبانزدیکان‌درجه اول خوداحتیاج داشته‌باشد.

● مهلت‌مقرردرمورد اجاره طبق درخواست موجر ازطریق اجرای ثبت یا دادگاه قابل تخلیه میباشد و حکم دادگاه در این مورد قطعی است ، بدیهی است مراجعه باجرای ثبت‌باید مستند به اجاره نامه رسمی باشد .

درخواست تخلیه

چنانچه موجر درخواست تخلیه‌رقبه‌مورد اجاره‌مستاجری را که در تاریخ اجرای این قانون‌مدت اجاره‌وی منقضی شده‌است ،بنمایددر صورتیکه ازتاریخ‌انقضای مدت اجاره حداقل سه‌سال گذشته باشد. مدت‌یسال بمستاجرمهلت داده میشود که‌از مورد اجاره طبق شرایط سند اجاره استفاده نماید .

● پس از انقضای مهلت ، موجر میتوانددر مورد اسناد رسمی اجاره از طریق‌اجرای ثبت و در غیر آن با تقدیم دادخواست مستقیما ازدادگاه درخواست تخلیه بنماید حکم دادگاه در این مورد قطعـی است .

کفتگوی محمد حیدری با دکتر هوشنگ نهاوندی

کسانی که دم از ثبات قیمت نفت می زنند بی تردید هدفهای استعماری واستثماری دارند

کاهش صادرات نفت ایران یک پدیده زود گذر است

جنگ نفت ودسیسه های بین المللی

مقدمه

آنچه کشور های صنعتی غرب از اوپک ـ ونیز ازایران ـ میخواهند استثمار اقتصادی کشوری بوسیله کشوردیگر است ،واین بنوبه خودشیوه‌ای ازاستعمار است که آن را نئوکلنیالیسم « استعمار نو » نام نهادند . از آنجا که عرضه نفت ارزان ، تن در دادن به استعمار مدرن است، ملت ایران هیچگاه و در هیچ شرایطی تسلیم فشار نخواهد شد. ملت ایران حتی درآن موقع که چون بیمار مشرف به موتی بود، در برابر تمایلات استعماری بیگانگان ایستاد ، تاچه رسد به‌این روزگار که صرفنظر از دگرگونیهای اقتصادی به چنان‌مرحله از رشد فرهنگی رسیده‌که میتواند بنیو خوب خودراشناسد و به آنچه صلاح است عمل کند.

از نقطه نظرجهانی نیز ایستادگی ایران متضمن مصلحت محض برای‌نسل آینده بشر است . مرگ تمامی منابع نفت جهان بین ۳۰ تاحداکثر ۵۰ سال دیگر حتمی است و مادام که نفت ارزان عرضه شود، چون هر کالای دیگر ، مصرف مسرفانه آن تصاعدی بالامیرود ولاجرم ، عصر بی نفتی زودتر فرا می رسد. اماعرضه نفتی که بهای‌آن‌معادل با انواع دیگر انرژی باشد، مصرف آن را متعادل نگه میدارد و موجب‌می شود علاوه بر کوشش جدی تر وسریع تر برای یافتن منابع جدید انرژی که بقای نسل بشر ، و دست کم سعادت نسل آینده ، در گروی آنست ، ازاین ماده فناپذیر در مصارف صحیح تر و مفیدتر از سوختن آن بعنوان انرژی نوری ،حرارتی وحرکتی ، استفاده‌شود.

ازاین قرار ، موضع ایران دراوپک چه از نقطه نظرهای ملی ،وچه ازحیث منافع بشری ، موضعی برحق است ، چندان برحق که‌مخالفان آن ـ یعنی‌محفل و کسانی که طالب نفت ارزان و حتی مجانی هستند ـ ازردآن عاجز میمانند، و متوسل به‌کار های باصطلاح ایذائی و شایعه پراکنی های بدخواهانه می ـ شوند .آنها حتی واقعی‌ترین امور و اصول را وارونه جلوه میدهند وتاآنجا پیش میروند که حتی شعور خویش را از دست میدهند و فراموش میکنند،ادامه وضع کنونی برای زمانی دراز امکان پذیر نخواهدبود ، و منطق ایران و هم‌عقیده‌هایش پیروز خواهدشد.

این فشرده‌ای است از حاصل گفتگوی اختصاصی‌محمدحیدری‌نویسنده «اطلاعات» باآقای دکتر هوشنگ‌نهاوندی استاد دانشگاه و عضودفتر سیاسی‌وهیات اجرائی موقت حزب رستاخیز ملت‌ایران و بیاد داشته باشیم که دکترنهاوندی اقتصاد دانی پرمایه‌و آینده‌نگرنیزهست. متن گفتگودرزیرآمده‌است.

_

اطلاعات : از خاتمه‌کنفرانس‌وزیران اوپک در دوحه ، تحولاتی چند روی داده است . از جمله صادرات نفت ایران کاهش یافته و محافل مختلف سخن از تضعیف و حتی انحلال اوپک می‌رانند . سخنان اخیر شاهنشاه در مصاحبه‌اخیرشان با نیوزویک پاسخ‌های شکننده‌ای بود . بدینجهت لطفا مسئله نفت ، آینده آن و موقع و موضع ایران در اوپک، وپی‌آمد های وقایع را از نقطه نظرهای اقتصادی بیان بفرمائید .

دکتر نهاوندی : به گمان من ، موضوع‌نفت را باید از سه‌دیدگاه مورد تجزیه و تحلیل قرار داد :

ـ آینده اقتصاد جهان

ـ روابط اقتصادی بین‌المللی ، و آن‌چیزی که اقتصاد دانان «نرخ مادلات» درتجارت خارجی می‌نامند.

ـ کاهش تولید نفت ایران .

شق اول مربوط است به آینده اقتصاد جهان در ارتباط با موضوع انرژی و قیمت نفت و سیاست شاهنشاه و کشور ما برای جلوگیری از کاهش بی‌رویه قیمت نفت . این سیاست در غایت به نفع بشریت است ، چرا که بهرحال ، و با هر آمار و ارقامی که در نظر بگیریم وبسنجیم، ذخائر نفتی کره زمین محدود است و پایان‌پذیر. هرچه دامنه اکتشافات وسعت یابد و ذخائرجدید کشف شود ، باز روزی خواهد رسید که حتی یک قطره نفت در چاهها نباشد . بدین لحاظ بشریت باید در اندیشه یافتن منبع جدیدی باشد که انرژی مورد نیاز او را درآینده تامین کند . افزایش تدریجی قیمت نفت و بطورکلی تعیین قیمتی واقعی برای‌آن ، محافل صنعتی واقتصادی دنیا را واخواهد داشت جدی‌تر در اندیشه‌کشف و یا ابداع منبع جدید تولید انرژی باشند و بتدریج از آن منابع که شناخته شده هم هستند ـ مثلا نیروی حاصل‌از نورخورشید،اتم ، جزرومد دریاها و منابع حرارتی درون زمین ـ استفاده کنند .

کوشش برای تعیین قیمت واقعی نفت ، به دلیلی که گفته شد ، طبیعی‌ترین و منطقی‌ترین سیاستی است که دولت ایران تعقیب و اعمال میکند، و اگر چنین نشود و دولت‌هاازجستجوی منابع جدید انرژی غفلت کنند ، بروز یک فاجعه در جهان ، غیرقابل اجتناب است .

از سوئی ، قیمت نفت یک مسئله مطلق نیست ، یک مسئله نسبی است . قیمت نفت رابابد درمقام مقایسه با قیمت سایر منابع نیرو سنجیدو تعیین کرد.

شاهنشاه آریامهر در مصاحبه اخیرشان اشاره فرمودند : «برخی از محافل ، از تصمیم دولت عربستان برای قیمت‌شکنی شادی کردندکه این شادی کودکی را میماند که بدون آگاه‌بودن از عواقب حادثه‌ای ناخوشایند به آغازخوشایند آن شاد میشود و فریب میخورد».

آنها اگر حتی منطق مورچگان را هم‌داشته باشند ، نباید قلبا از این تصمیم شاد شوند. حتی مورچگان هم آینده‌نگری دارند و دراندیشه‌فردای خودمان ـ یعنی مواد اولیه ـ از سوی دیگر بنگریم با تاسف درمی‌یابیم که ما و دیگر کشور های صادر کننده همیشه بازنده بودمایم : ازسال ۱۹۲۹ میلادی تا آغاز جنگ جهانی‌دوم شاخص قیمت مواد اولیه همواره رو به کاهش بوده است، در جنگ جهانی دوم ، بواسطه شرایط خاص این دوره ، این وضع اندکی تغییر کرد، اما باز پس از خاتمه جنگ تا حدود سال۱۹۷۳ «باستثنای دوره جنگ کره» در مقایسه باصعود شاخص کالاهای صنعتی ، شاخص قیمت مواد اولیه مداوما کاهش داشته است .

به بیان ساده ، حاصل این نابرابری این است که : کشورهای تولید کننده مواد اولیه مجبور بوده‌اند هرسال مقدار بیشتری مواد اولیه صادر کنند تا بتوانند برابری قوه خرید خود را درقبال افزایش‌قیمت‌کالاهای صنعتی‌مورد نیازشان حفظ کنند . و این درصورتی بود که آنها فقط خواهان تعادل می‌بودند ، اما اگریک کشور طالب کالاهای مصنوع بیشتری می‌بود ، ناگزیر باید مواد اولیه خیلی بیشتری را صادر میکرد.

با توجه به اینکه مواد اولیه ـ چون نفت ـ پایان پذیر است و کالای مصنوع کمتراین‌خصلت را دارد، درمی‌یابیم کشورهای صادر کننده ناچار بوده‌اند دربرابر از هم‌گسیختگی قیمت کالای مصنوع هرسال بیشتر و بیشتر ، از سرمایه‌های زوال پذیر ملی خود را برداشت کنند تا بتوانند نیازمندیهای اولیه‌شان را برآورند. با این‌توجیه، اگر قرار باشد قیمت کالاهای مصنوع بالا برود و قیمت مواد اولیه ـ که درمورد ایران نفت است ـ ثابت بماند و یا با آهنگ کندی افزایش یابد، وضعی پیش می‌آید که در عرف‌اقتصاددانان به استثمار اقتصادی موسوم است، و استثمار اقتصادی یعنی بهره‌برداری غیر مشروع یک‌کشور از کشور دیگر و یا یک اقتصاد ملی از اقتصاد ملی دیگر .

اقدامات سازمان کشورهای صادرکنندنفت «اوپک» که نقش شاهنشاه و دولتما در این‌میانه همواره تعیین کننده بوده است ، سبب شد این وضعیت به میزان زیادی به سود کشورهای‌عضو اوپک ، و در غایت امربه‌نفع تمامی کشور های جهان سوم ، تغییر کند. اما متاسفانه ادامه‌تورم جهانی ـ که قسمت اعظم مسئولیت آن متوجه کشورهای صنعتی که بزرگترین مصرف کنندگان نفت هم هستند ، میباشد سبب شد این موازنه‌در دو سال اخیر بازهم به ضرر صادر کنندگان‌نفت تغییر کند . دلیل آنکه کشور ما مکررا پیشنهاد کرده که قیمت نفت با بهای تعدادی از کالا های مصنوع مورد نیاز کشورهای صادر کننده نفت پیوند بخورد، نیز این بوده که نفت بدون آنکه قیمت آن افزایش یابد ، همواره از ارزش ثابتی برخوردار باشد ، و لااقل کشورهای صادرکننده نفت استثمار اقتصادی نشوند .

نیازهای حیاتی

باید دانست کشورهای عضو اوپک‌ازلحاظ چگونگی مصرف درآمدهای‌نفتی دو گروه‌هستند، یک گروه کشورهائی مثل ایران ، الجزایر و ونزوئلا که برنامه‌های وسیع عمرانی‌و اقتصادی دارند ، ودرمقابل کشورهائی مثل امارات متحد عربی که بعلت قلت جمعیت یا وسعت‌کم ـ و یا هردو علت ـ و کشورهائی چون لیبی که هنوز یک سیاست وسیع برای توسعه ملی ندارند ، قرار دارند . طبیعی است وضع کشورهائی مثل ایران و الجزایر که برای اجرای برنامه‌های توسعه اقتصادی نیاز به سرمایه‌گذاری عظیم و لاجرم منابع ارزی دارند ، با وضع کشورهای گروه اول فرق میکند و شاید بهمین دلیل ،کشور های دسته دوم برای حفظ ارزش واقعی نفت بیشتر پای میفشارند . ما برای آنکه بتوانیم از مرحله خیز در توسعه اقتصادی بگذریم وصاحب یک اقتصاد جامع شویم ، اقتصادی که تنها به صادرات نفت متکی نباشد ، باید درآمد مکفی داشته باشیم .

در اینجا مایلم جمله معترضه‌ای در مورد تاثیر قیمت نفت در تورم جهانی بگویم . متاسفانه غالبا گفته میشود کشورهای صادر کننده نفت در این تورم سهم عمده را دارند. حال آنکه‌محاسبات دقیقی که شده ثابت کرده است افزایش قیمت‌نفت فقط یکدرصد ، در تورم جهانی موثر بوده است. من از اهل‌نظر خواهش میکنم‌بمسخنرانی دو سال پیش آقای ریمون‌بار نخست‌وزیرفرانسه در دانشگاه تهران مراجعه کنند.آن‌موقع‌من‌رئیس دانشگاه بودم و بدعوت ما آقای ریمون‌بار آقای ریمون‌بار بعنوان یک اقتصاددان برجسته جهانی به ایران آمده بود تا یکسخنرانی علمی ایراد کند . ایشان بدون‌اینکه ما حرفی‌بزنیم، ویا تقاضائی بکنیم، درمورد اثر قیمت نفت درتورم سخن گفت و تاکید کرد با محاسبات دقیقی که انجام داده ، به این نتیجه رسیده که افزایش‌قیمت نفت کمتر از یکدرصد در تورم موثر بوده است.

اطلاعات : پیش از تشکیل کنفرانس دوحه، یک گروه از محققان دانشگاه آمریکائی «ییل» پس از محاسبات دقیق‌اعلام کردند اگر وزیران اوپکدر کنفرانس‌دوحه ده تا پانزده درصد بر قیمت نفت بیفزایند این افزایش فقط یکدرصد بر تورم می افزاید .

دکتر نهاوندی : اینهم یک دلیل دیگر .... تقریبا هیچ اقتصاددان بی‌طرفی نیست که بادولت ایران در این زمینه‌ها همرای و هم‌عقیده نباشد . حتی تصور نمی‌کنم آقای ریمون‌بار در مقام نخست‌وزیر کنونی فرانسه عقیده‌ای ابراز کند که خلاف عقیده‌ای باشد که ریمون‌بار بعنوان یک اقتصاددان برجسته ابراز کرد .

اما اینکه چرا تورم بوجود آمد و ادامه دارد، از آنجا که مبحث پیچیده‌ای است و شرح و بسط فراوان لازمدارد، لذا از پرداختن به آن خودداری میکنم و همین‌قدر میگویم ـ و همه اقتصاددانان میگویند ـ این تورم‌ناشی ازسیاست بی‌بندوبار اقتصادی کشورهای بزرگ صنعتی‌جهان است. و متاسفانه طی دهه اخیر آنها هیچ اقدامی برای یک سیاست ضدتورمی موثر نکرده‌اند.

کاهش صادرات نفت

سومین قسمت مربوط میشود به وضع‌خاص اقتصاد ایران درقبال کاهش تولید و صدور نفت. همانطور که شاهنشاه آریامهر در پاسخ نماینده نیوزویک فرمودند موقتی ملتی سیاستی را اتخاذ کرد و به حقانیت آن ایمان داشت و در اجرای آن با موانعی مواجه شد، طبعا باید آمادمقداکاری هم باشد و محدودیت‌هائی را بپذیرد. اگر درآمد ایران از نفت کاهش یافته و بیابد ، به گمان من به ملت نیاز مبرم دنیا به نفت محدودیتی زودگذر و موقت است، ولی فرض کنیم که چنین نباشد، باز هم ملت ایران نباید بعلت انتخاب یک راه‌آسان از ادامه راه درست منحرف شود. البته محدودیت درآمدهای نفتی ایران باعث خواهد شد دولت و سازمان‌های خصوصی و افراد از بسیاری از مخارج «کمتر ضروری» خود بکاهند. این کاستن فی‌نفسه مفید هم هست و اگر درآمد نفت همزیاد شد ـ که میشود ـ باز باید صرفه‌جوئی درردههای مختلف ادامه یابد. در این زمینه ، دولت باید یک سرمشق عالی باشد. دولت همچنین باید درصدد تهیه ذخائر جدیدی باشد ـ و خوشبختانه ذخائر ارزی ایران در حال حاضر قابل ملاحظه است ـ تا همیشه آماده مواجهه با تهدیدها و دشواریهای بعدی باشد .»

غرور ملی

اطلاعات: اگرملت ایران شاهددسیسه‌چینی های بین‌المللی برای غارت ثروت های ملیش باشد و احساس کند دیگران قصد

بقیه در صفحه ۳۷

دکتر هوشنگ نهاوندی

مختصری درباره دکتر نهاوندی

آقای دکتر هوشنگ نهاوندی سوابق اداری و علمی بسیار درخشانی دارد، او لیسانسیه حقوق و دکتر دولتی دراقتصاد از دانشگاه پاریس است واز چندین دانشگاه داخلی وخارجی دکترای‌افتخاری دریافت کرده است .

خدمات اداری خود را از کارمندی‌بانک اعتبارات ایران آغاز کرد. بعد ، مشاور شورایعالی اقتصادومشاور عالی‌وزیرکارشد.

مدتی مستشار اقتصادی سفارت ایران‌در بروکسل بود و سپس بریاست هیات مدیره و مدیریت عامل شرکت معاملات‌خارجی‌برگزیده شد. حدود پنج سال درکابینه‌مرحوم‌حسنعلی منصور و کابینه های اول و دوم آقای‌هویدا بعنوان وزیر آبادانی و مسکن عضویت یافت واز آبان ۱۳۴۷ تا سال ۵۲ به آجودانی کشوری شاهنشاه آریامهر مفتخر شد. در شهریور ۴۷ ، رئیس دانشگاه پهلوی شد و پنج سال نیز ریاست دانشگاه تهران رابعهده داشت از این‌پس به عضویت چندین هیات امنا و شورایعالی دانشگاهها و بنیاد های نیکوکاری درآمد و از سال ۵۳ بعنوان عضو هیات اجرائی موقت و عضو دفتر سیاسی حزب رستاخیز ملت ایران به فعالیت‌پردآخت ودر ۱۲ آبانماه امسال بعنوان رئیس دفتر مخصوص علیاحضرت شهبانوی ایران به پیشگاه ملوکانه معرفی گردید .

دکتر نهاوندی در طول خدمات فرهنگی و علمی خودبه‌عضویت چندانستیتو وشورای بین‌المللی نیز درآمد و نشانهای متعددی از ایران و کشور های فرانسه ، بلژیک،ایتالیا، وسنگال دریافت کرد که مجموع آنها به ۱۶ عدد میرسد . از آن جمله است نشان های درجه یک همایون ، درجه‌یکوکوشش، درجه یک آبادانی و پیشرفت،درجه یک اصلاحات ارضی ودرجه یک فرهنگ و انجمن شهر پارس .

دفتر دکتر نهاوندی صاحب تالیفات و ترجمه های متعددی نیز است . پانزده جلد کتاب تالیف و ترجمه کرده که اغلب آنها درزمینه های اقتصادی و توسعه و تعاون است .

همچنین نزدیک به پنجاه مقاله علمی در مسائل اقتصادی بزبانهای فارسی، فرانسه و انگلیسی نگاشته که در مجلات علمی ایرانی وخارجی چاپ شده است .

دکتر نهاوندی در گفتگوی اختصاصی باداطلاعات »

محصولات خانگی
بوش
BOSCH
نامی آشنا ازکشورصنعتی آلمان

ماشین لباسشوئی BOSCH
ماشین ظرفشوئی BOSCH
یخچال BOSCH
یخچال فریزر BOSCH
فریزر BOSCH
جاروی برقی BOSCH
آب میوه‌گیری BOSCH
جوجه‌سرخ‌کن BOSCH
اجاق گاز BOSCH
سرخ‌کن BOSCH
سشوار BOSCH
توستر BOSCH

وصدهامحصول‌خانگی دیگر

نماینده انحصاری محصولات خانگی بوش در ایران
شرکت هنکورد الکتریک ـ تهران خیابان شاه ساختمان آلومینیوم
تلفن ۶۶۱۱۲۸

بیمه تهران

آگهی دعوت مجمع عمومی عادی بیمه‌تهران
شرکت سهامی عام‌بطور فوق‌العاده

مجمع عمومی عادی صاحبان سهام بیمه تهران شرکت سهامی عام بطور فوق‌العاده روز شنبه ۱۶ بهمن ماه ۲۵۳۵ ساعت چهار بعد ازظهر در ساختمان بیمه تهران‌واقع‌در خیابان‌ویلاخیابان خوشبین شماره ۴۳ تشکیل خواهد شد .

از کلیه صاحبان سهام شرکت یا نمایندگان قانونی آنها دعوت می شود با رعایت مقررات اساسنامه برای اخذ ورقه ورودیه تا ظهر ۱۴بهمن ماه ۲۵۳۵ بدبیرخانه شرکت مراجعه نموده سپس در وقت مذکور در جلسه مجمع عمومی شرکت فرمایند .

دستور جلسه :

تجدید انتخاب اعضای اصلی و علی‌البدل هیئت مدیره.

مذاکره و اتخاذ تصمیم درباره مسائلی که از طرف هیئت مدیره مطرح می گردد .

هیئت مدیره بیمه تهران ـ شرکت سهامی عام

اطلاعات

بنیانگذار: عباس مسعودی
صاحب امتیاز ومدیر: فرهاد مسعودی
سردبیر: منصور تاراجی
سال پنجاه‌ویکم
محل اداره: خیابان خیام. ساختمان اطلاعات.
تلکس ۲۱۲۳۳۶ـ تلگرافی: اطلاعات ـ تهران
تلفن ۳۲۸۱

سرمقاله

اصلاح ماده ۱۰۰

شهرداری تهران طرحی مشتمل بر یک ماده و سه تبصره تسلیم دولت کرده است که با تصویب و اجرای آن ، نیازی به استفاده از ماده صد قانون شهرداریها نخواهد بود .

ماده ۱۰۰ را حالا دیگر همه مردم ، حتی‌آنها که‌باکارهای ساختمانی ارتباطی ندارند ، بخوبی میشناسند و از خاصیت «گیوتینی» آن با خبرند . این ماده به شهرداریها اجازه میدهد ساختمانهایی را که در بنای آن از حدود پروانه صادره تخلف شده باشد ، در هر مرحله که باشد تخریب کنند .

هدف از تصویب این ماده در بدو امر تاکیدی بر اجرای دقیق پروانه ساختمان بوده است که شهرداری صادر میکند . شاید هم قانونگذار پیش‌بینی میکرده است باوجودچنین‌ماده‌یی، کسی به «ریسک تخلف از مقررات و تجاوز از حدود نقشه تصویب شده ساختمان تن درنخواهد داد . اما درمقام‌تجربه و عمل ، چنان که میدانیم ، موارد زیادی پیش آمد که‌اشخاص از حدود نقشه تجاوز کردند و شهرداریها ـ چه در تهران و چه در شهرستانها ـ ماموران خود را به تخریب ساختمان واداشتند .

اگر موضوع به همینجا محدود میشد ، بازهم حرفی‌باقی نمیماند. چون کسی که مقررات و قانون را نادیده گرفت و مرتکب خلاف شد ، حقش همین است که مکافاتش را با تحمل ضرر و ناراحتی پس بدهد . ولی عیب‌کار این است که اولا در یک همچو روزگاری ، با این مضیقه کارگر و مصالح ساختمانی و احتیاج‌زایدالوصف مردم به مسکن ، خراب کردن یک ساختمان خسارتش تنها متوجه صاحب ساختمان نمیشود بلکه جامعه نیز بطور غیر مستقیم ازین اقدام‌متضرر میشودچون محصول کار ، یعنی بنای تمام شده ، میتواند درحد خودش به رفع کمبود مسکن کمک کند و تخریب آن ، به معنای از بین بردن این محصول باضافه سیمان و گچ و آجر و مقدارکاری است که بمصرف آن رسیده .

ثانیا گاه اتفاق می‌افتد که بین خطا با مکافات واقعا تناسبی وجود ندارد و این از عدالت بدور است . فرض بفرمائید ساختمان ده طبقه‌یی به اتمام‌رسیده وپس‌از خاتمه بنا،شهرداری متوجه میشود در طبقه اول آن به اندازه ده سانتیمتر از نقشه مصوب اداره ساختمان تخطی شده است . در اینحال اگر یک بنای ده اشکوبه را بخاطر ده سانتیمتر رویهم‌بکوبند شرط عدالت و انصاف نیست . اگر هم این تخلف را نادیده‌بگیرند بر قانون‌شکنی و تخلف از مقررات صحه گذاشته‌اند !

بدتر از همه ، مواردی پیش آمده که کاسه و کوزه ماده ۱۰۰ برسر اشخاص بیگناه شکسته است . در چنین مواردی بعد از آنکه صاحب ساختمان ، بنا را با زیرپا گذاشتن‌مقررات و تخلف از حدود نقشه و «پروفیل» به آخر رسانید ، آن رابا منافع گزاف به اشخاصی که از سابقه امر خبر ندارندمیفروشد و پولش را در بغلش میگذارد و پی کارش میرود . اما ناگهان سروکله مامورین شهرداری پیدا میشود و اعلام میکنند که به استناد ماده ۱۰۰ باید ساختمان خراب شود . در اینحال متاسفانه دست خریدار که با فروختن فرش‌زیرپای‌خود وقرض‌و قوله از بانکها بخیال خودش سرپناهی‌برای خودوخانواده‌اش دست‌وپا کرده است به هیچ کجا بند نمیشود و فریاداعتراضش بی‌جواب میماند . چون کلاهی است که برسرش رفته و برای جبران آن کاری از کسی برنمی‌آید .

نظر به همه این جهات بود که انتقادات زیادی بر ماده ۱۰۰ وارد آمد و سرانجام اینطور قرار شد که ترتیبی بدهند تا حتی‌الامکان راه تخلف بسته شود و درصورتی هم که تخلفی صورت گرفت با اعمال نظارت مستمر مامورین شهرداری ، در همان مرحله جلو آن را بگیرند نه اینکه آنقدر چشم رویهم بگذارند تاساختمان به‌اتمام برسد و احیانا یکی دو دست هم معامله شود و آنگاه گیوتین معروف به ماده ۱۰۰ برسرش فرود آید !

نامه روز

«الم‌شنگه» مطبوعات برای طلاق گوگوش!

در شماره ۲۳ دیماه روزنامه اطلاعات که باید صفحات‌آن منور به مقالات علمی و ادبی و اجتماعی و سیاسی باشد که عامه مردم ایران زمین و سایر کشورها ازآن استفاده کنند ، دو صفحه آنرا با خطوط درشت‌به‌طلاق گوگوش از بهروز وثوقی اختصاص داده‌اید که واقعا مورد تنقید عامه علاقمندان قرار گرفته است . واقعامایه تعجب همگان گردید و همه میخواهند بدانند که یک نفر خانم خواننده که چند وقت یک‌مرتبه باصطلاح شوهر عوض میکند، و گویا می خواهد رل خانم الیزابت تایلور را در جامعه ما بازی کند، و یک روز همسر یک کاباره‌دار میشود و چندروز بعد همسر آرتیست

مگر گوگوش خانم چه مزیتی بتمام افراد وآحاد این ملت شریف‌دارد که‌طلاق او با آب‌وتاب در جرایدمهم و پرتیراژمملکت باید منعکس باشد؟ مگر دنیا مرده ودیگر هیچ خبری در دنیا نیست‌که طلاق خانم گوگوش این‌همه سروصدا راه انداخته ؟ ما ازشماسئوال میکنیم گوگوش چه‌هنری دارد که او را در برابر مرحوم حاج میرزاطاهر خوشنویس و کمال‌الملک و یا سازنده هواپیماهای مدرن و یا آن مرد شجاعی که قدم بکره ماه گذاشته ، «هنرمند» معرفی میفرمائید و بصورت قهرمان درمی‌آورید ؟

. من مطمئنم‌که چند روز دیگر برای بار سوم، چهارم، پنجم ، ششم ازدواج خانم گوگوش یا آرتیست‌هائی امثال ایشان‌را در ردیف‌اخبار پرسروصدای روزنامه چاپ‌خواهیدفرمود. جامعه ایرانی علاقمند است که در روزنامه‌های خود اخبار سیاسی ، اجتماعی ، ادبی و صنعتی بخوانند ، لطفا تمنا داریم برای طلاق گوگوش این‌همه‌نوحه‌سرائی نفرمائید و در مقابل جامعه ایرانی قدری احساس مسئولیت کنید و حرمت‌رکن چهارم مشروطیت ایران را محفوظ بدارید.

یک خواننده اطلاعات ـ امضاء محفوظ

مقالات واندیشه‌ها

روزی که کتابهای درسی را از دامان مادر دور کردند!

از : علی‌اصغر امیرانی

« وقتی دخترم گفت: کتاب‌های درسی ما را هیچ کتابخانه‌ای‌ندارد برای من مشکل بود باور کنم . تا دیروز خودم به کتابفروشی رفتم . در میان غوغا و همهمه صد ها جوان که حیران و سرگردان‌دور وبر کتاب فروشی میلولیدند از کتابفروش جغرافیای کلاس پنجم دبیرستان خواستم ، فروشنده‌سرم داد زد : باباچقدر بگویم هنوزچاپ نشده ، بخدا ، به پیغمبر به پیرچاپ نشده .»

« دو هفته استکه دانش‌آموزان مدارس مشهد به مدرسه نمی‌روند ، زیرا هنوزاز مرکز برای آنها کتاب های درسی فرستاده نشده، ما خیال میکردیم‌درتوزیع وتحویل‌کتاب‌تاخیر شده ، ولی دیروز اطلاع پیدا کردیم کتاب ها هنوز چاپ نشده ،احتمالا تا اواسط ماه آینده‌هم چاپ‌نخواهد شد .»

مستخرج از روزنامه‌خراسان مورخ ۱۷ مهر ، سال ۱۳۴۲

« در برابر کتاب فروشیهای تهران جنجال عجیبی برپاست‌دانش آموزان در صف های طولانی ایستاده‌اند ، یکی از کتاب فروش‌ها تابلوئی ازچلوارسفید جلومغازه‌اش نصب کرده و بر روی آن نوشته است : «همه نوع کتاب موجود است جز کتاب های درسی »

مستخرج از روزنامه مهرایران مورخ ۹ آبان ۱۳۴۲

این دو نوشته نوع و نموداری از وضع بلبشوی کتاب های درسی قبل از تاسیس شرکت کتاب های درسی در ۱۳ سال پیش بود .

سرانجام حرف اول و آخر را در این موردخودمادر خواندنیها زدیم .ابتداباچاپ‌و انتشارسرمقاله‌ای مدت ها پیش ازاین‌غوغا هاموضوع را عنوان کرده سپس با چاپ و انتشار‌سرگذشت شنیدنی‌ورسوائی آور کتاب های درسی را از زبان یک کتابفروش بشنوید . نوشته آقای حاج محمد رمضانی صاحب موسسه انتشاراتی وچاپخانه‌خاور در شماره ۲۶ از سال نوزدهم خواندنیها مورخ آبان ماه ۱۳۳۷ (۱۸ سال پیش) پایه و اساس و مظنه اصلی یک شرکت مهم‌ومعتبر از خود ناشران و کتابفروشان و چاپخانه داران کتاب های درسی را از وضع ناجور آنروز نجات دهد ریختیم . در اسفند ماه سال ۱۳۴۲ روی اصل ارجاع کار مردم به مردم و سپردن کار به کاردان شرکت کتاب های درسی ایران با سرمایه خود ناشران و نظارت وزارت فرهنگ وقت که آموزش‌و پرورش امروز باشد تاسیس شدو شروع بکار کرد .

با آنکه در آن موقع شرکت فقط با آن وزارتخانه قرارداد بست و پنج ماه فرصت‌داشت‌تا هفت‌میلیون کتاب درسی مورد نیاز آنروز را در چند نوع چاپ و صافی کرده وسراسر کشور توزیع هم بکند ، معهذا در این مدت کم چاپخانه‌های صاحب سهم ،شبانه روزکارکردند تا برای نخستین بار در اولین‌روز سال تحصیلی ۱۳۴۳ـ۱۳۴۴ ،همه دانش آموزان در سراسر کشور بقدر کافی کتاب مرغوب و ارزان وبدون غلط در دسترس داشتندو این تعداد در سال های بعد به ۱۵ میلیون و در سال بعد به ۲۱ میلیون جلد بالا رفت و با همان نظم و ترتیب بموقع توزیع‌گردید. یکی از مواد مهم و مفیدوضروری قرارداد تعیین نرخ مناسب و ثابت و ارزان برای کتاب ها بود که به منظور جلوگیری از هرگونه‌اختلاف و اجحاف به نظر وزارت‌آموزش وپرورش گذاشته‌شده بودوشرکت در آن کوچکترین دخالتو اختیاری نداشت و مخصوصادر ماده‌چهارم قرارداد قید شده بود که :

بهای تمام شده‌هر کتاب منحصرا بهای کاغذ و چاپ و صافی‌است.»

و در ماده دیگر برای‌هزینه توزیع و باربری و سایر هزینه های اداری و سود شرکت رویهمرفته فقط ۱۸٫۵ درصد ازبهای تمام شده در نظر گرفته شده بود .

مدت ۱۲ سال تمام بی‌آنکه آب از آب تکان بخورد و صدائی به شکایت یا انتقاد از کار کتاب های درسی ، خاصه‌طرز چاپ‌وصحافی و توزیع آن ، از جائی بلندشود چون کار مردم بدست مردم بود، شرکت بکار خود ادامه داد .

در این مدت با وجود بالا رفتن مزد خدمات‌وهزینه چاپ وصحافی و از همه مهمتر افزایش ناگهانی و صد درصدبهای‌کاغذ که ماده‌اولیه و اصلی کتاب میباشد ، نرخ کتاب های‌درسی بی‌آنکه از یفاست چاپ و مرغوبی‌کاغذو توزیع‌بموقع‌آن‌چیزی کم بشود همچنان‌ثابت‌و پائین نگاه داشته شده بود تا اینکه ..

تا اینکه موج مبارزه بجا و بموقع با گرانی و گرانفروشی ، خاصه اجحافکه‌مانند سیل‌خروشان وبنیان‌کن دیگر در ابتدا براثرشتاب هرچه را که بر سر راه خود ببیند میبرد و یا دست کم آلوده‌میسازد، کتاب های درسی‌را هم دربرگرفت. در مرداد ماه سال گذشته ، هنگامی که شرکت با فعالیت وشیوه همه ساله مشغول آماده کردن‌کتاب ها برای توزیع در سراسر کشور طبق نرخ های مصوبه خودوزارت آموزش و پرورش‌بود ، طی‌چند روز سه نامه و تلگرافپشت سرهم بامضاء سه تن از مقامات آن وزارتخانه به شرکت رسید که‌طی همه آنها تاکید شده بود که : «وزارت آموزش و پرورش بهیچ وجه با افزایش بهای کتاب های درسی موافقت ندارد .»

که در پاسخ آن باید گفت نه تنهاوزارت آموزش نباید با افزایش‌بیموردکتاب های‌درسی موافقت‌کند ، من وشماو هیچ فرد منطقی و منصفی هم‌نمی توانیم با اینکار موافقت کنیم . چنانکه ما خود در همان موقع طی سر مقاله‌ای نوشتیم :« از اقدامات بسیار لازم‌و سودمندبحال مملکت و مردم یکی هم جلوگیری از افزایش نرخ کتابهای درسی بود که با همه سودمندی کافی نیست وبجای ارزانی باید آنهارا رایگان کرد .»

تنها اشکال کار در این است که‌این امر دست من‌و شما ومهمتر از ماکه دستگاه آموزش وپرورش کشور باشد نیست «کار و طبع و نشر که چاپ انواع کتب‌ومطبوعات از جمله کتابهای درسی جزئی از آن میباشد دارای هزینه های اولیه و تشکیل دهنده‌ای هستندکه در همان آغاز دوران تورم . قبل از سایر کارها و کالاها بالا رفت ، بالارفتنی که هنوز هم ادامه دارد ، آنهم نه ده درصد و بیست در صد ، بلکه در مواردی بیش از صد درصد ، چنانکه بهای کاغذکه مهمترین ماده اولیه چاپ و کتاب است تاسیصد درصدو بدنبال آن دستمزد کارگران چاپ وصحافی بهمین نسبت بهای تمام شده‌درنرخ کتاب اثر گذاشت .»

بنابراین نخست از شرکت سازنده کاغذ باید بپرسند که چراطی یکسال بهای مواد اولیه کتاب راکه کاغذ باشد از ۳۸ریال به ۵۵ریال بالابرده است ،همینطور است دستمزد چاپ‌و صحافی‌وهزینه توزیع .البته نظارت در نرخ‌هر کار وکالا وجلوگیری‌از گرانی بیرویه ونامعقول آنها وظیفه دستگاه‌دولت است ولی از روی عدالت وانصاف و حساب دودوتا چهارتا، نه به پیروی از مدروز و یابمنظورخوش‌خدمتی واجرای دستور تنها ،ارزان فروشی و پائین آوردن قیمت‌ها مفیدومستحسن است امانه ازکیسه دیگران و بقیمت ورشکست‌کردن یك شرکت تجارتی وفرهنگی.

من نمیدانم شرکت کتابهای درسی عکس‌العملش چه بود وچه جوابی باین نامه ها داد ؟همین قدر میدانم چون‌آن زمان مصادف بودبا آغاز مبارزه‌باگرانی و گرانفروشی ، و دستگاه ها فوق‌العاده روی پائین آوردن نرخهامربوط بهرکارو کالا وهرکس که باشد حساسیت‌داشت، هیئت‌مدیره شرکت به پیروی از اندرز آن روباه دانا باگذشتن از سودقانونی بزیان صاحبان سهام‌بخواست آنها تن در دادند.

میگویند وقتی شتر را به‌بیگاری میگرفتند، روباه فرار کرد،گفتند شتر را میگیرند که باربردوشش بگذارندتو چرا فرار میکنی؟روباه دانا که سردو گرم جهان دیده بود گفت :«تا من ثابت کنم شتر نیستم و روباهم کارد بدستان جوان‌و بی تجربه ، پوست از سرم کنده‌اند .»

البته هیئت مدیره شرکت از نظر مصلحت شخصی و کنار آمدن باوضاع ممکن است درست عمل کرده‌باشند ولی از نظر مسئولیتی که در برابرصاحبان سهام و حفظ منافع و حقوق آنهادارند چه جوابی دارند بدهند؟

همین که هیئت مدیره شرکت به توقعات مسئولان آموزشی و پرورش گردن نهاد و بزیان صاحبان سهام و در غیاب مجمع عمومی نرخ کتابها ۱۰ کمتر از بهای‌تمام شده و بدلخواه آنها تعیین کرد و خود در انتظار تشویق‌و تشکر آن وزارتخانه و جبران زیان نشست ، طولی‌نکشید که مسئولان‌راسا ویکطرفه قراردادخودرا باشرکت کتاب های درسی که شرکت بخاطر آن به وجودآمده بود لغو کردو خود مستقیما کار مردم رابدست گرفت،بدست گرفتنی که سال بعد ناچار شدآنرا زمین گذاشته دوباره بدست خود مردم بدهد آنهم خدا میداند باچه مقدار تعلل وتاخیر و هزینه و زیان، غیر از بموقع‌نرسانیدن کتابها بدانش آموزان .

این البته برای ماکه سالهاست با طرز کار دستگاه اداری آشنائی‌داریم نه تعجب داردونه تازگی اگر موضوع غیر ازاین بود شگفت مینمود.

تعجب ما از امثال آقای دکتر ودیعی معاون وقت آموزش وپرورش‌است که خود یکپا معلم وفرهنگی‌واندیشمند و آشنابوضع مطبوعات هستند.

ایشان چگونه حاضر شده‌اند ، بی‌درنظر گرفتن رابطه علتو معلولی قضایا صرفا بخاطر اجرای بدون‌چون‌و چرای دستوری که‌دریافت داشته‌اندچنین کاری بکنند ، بی آنکه بعواقب آن بیندیشند .

در کار کتابهای درسی اگر چیزی گران شده باشد مواد اولیه‌و دستمزد است ؟چرا کسی بکارخانه کاغذسازی پارس نمیگوید بچه‌مناسبت ناگهان‌چهل درصد نرخ کالایت را بالابردی ؟ویا از کارگران چاپ‌و صحافی بازخواست‌نمی کند چرا نرخ کارو دستمزد خودرا طی دوسال صد درصد وگاهی بیشترافزایش داده‌اید ؟شما که زورتان بخر نمی‌رسد، چراپالان را میزنید ؟

بنظر ما صاحبان سهام‌وسرمایه گذاران در کار چاپ وانتشارکتاب های درسی که همگی یاناشر و چاپخانه‌دار ویا کتابفروش هستند در ابتدا یك اشتباه کردمو اکنون هم زیان آنرا دارند پی میدهند این خطا و اشتباهی است که‌خود ماهم باسرمایه گذاری در کار مطبوعات بنحو دیگری آنرامرتکب شده‌ایم وآن این که :

اینان اگر بجای شرکت چاپ کتاب ، آنهم از نوع درسی که بمنزله چراغی بر سر راه نسل جوان کشور است ، فیلم‌سکسی تهیه و خریدو فروش کرده بودند ویا بسبك ارباب خدابیامرز کافه وکاباره و مرقص تاسیس کرده بودند نه‌تنهاسرگذشت وسرنوشت دیگری در انتظارشان بود، تمام خساراتشان هم جبران شده بود.

بدیهی است‌ما مدافع شرکت منحل شده کتابهای درسی نیستیم . آنها سرانجام‌ناچارند و باید برای گرفتن حق خود که حق مردم است وگرفتن خساراتشان که‌خسارت یك‌مشت‌صاحب‌سهم صنفی است اقدام کنند واگرهیچ اقدامی هم نکنند سرانجام‌مرورزمان‌مانند همیشه صاحب حق رادرپیشگاه عدل الهی و افکار عمومی حاکم خواهد کرد وزورگو وستمگر را درهرلباس وزیر هر عنوان که باشد محکوم ورسوا خواهد نمود .

آنچه ما ازآن‌دفاع میکنیم وشایسته دفاع هم هست، پای‌بند بودن باصول عدالت وانصاف وحفظ ارزش قول و قرار وامضا و پیمان است ، خاصه در کار سرمایه‌گذاری در شرکتهای سهامی عام که جزو مقررات بازرگانی و اصول وقوانین شناخته شده دیگر،هیچ‌مقررات دیگری نباید سرمایه‌آنهارا که سرمایه مردم است تهدید کند ، تاچه رسد بدستورات ضدونقیض‌وغیر عملی‌متصدیان غیر مسئول سایر دستگاهها» .

★★★

اکنون ، شکر خدا که آنچه آینده نگران جوان آن روز درآئینه ندیدند ویا نخواستند ببینند، این پیر تجربه دیده درخشت خام دید وسرگذشت‌وسرنوشت کتابهای درسی مانند کودکی که‌ازآغوش مادربگیرند وبدامان‌دایه‌اش‌بیندازد،پس‌از یکسال تحمل دردومشقت وناراحتی ، با وجود صرف هزینه فراوان، لاغروضعیف ومردنی باردیگر بدامان پرمهر مادر که بخش خصوصی باشد بازگشت‌ومسئولان کار، مانند آنکس که مختارش کردند در خوردن چوب و پیاز و پرداخت جریمه یکی را انتخاب کند واو از فرط غرور زیربار هیچیک نمیرفت سرانجام ناچار شدهم چوب رابخورد، هم پیاز را وهم جریمه‌کارخود را که اشتباه و ندانم ـ کاری باشد بپردازد .

بطوریکه روزنامه آیندگان تحت عنوان : « واگذاری مجددکتابهای‌درسی به بخش خصوصی و بازگشت از یک اشتباه » مینویسد :

« وزارت آموزش و پرورش‌از راه نادرستی که سال گذشته پیموده بدون تعصب بازگشت وکار چاپ و توزیع کتابهای درسی را پس از یکسال آزمایش به بخش خصوصی که چهار اتحادیه بزرگ چاپخانه‌داران و کتابفروشان ، و ناشران وصحافان باشد واگذار کرده است » .

روزنامه درپایان نوشته خود میافزاید: «تمام استدلالهائیکه شرکت سابق کتابهای درسی‌عنوان میکرد، هنوز هم درست است و بقوت خودباقی است و درمواردی تشدیدهم شده است. لغو قرارداد دربهمن ماه سال گذشته از طرف وزارت آموزش وپرورش ، دست اندازی در مسیر چاپ و توزیع کتابهای درسی بوجود آورد که زیان آن بمردم رسید».

مابی نهایت خوشوقت و خرسندیم‌که سرانجام مسئولان کار ولو بقیمت پرداخت زیان‌فراوان از خزانه مملکت وهدر دادن وقت میلیونها دانش آموز سرانجام باین اصل مهم پی بردند که کار مردم رابايد بخود مردم واگذار کرد.

اکنون مهمترین وظیفه شرکت جدید نشان دادن لیاقت وکاردانی بخش خصوصی و برتری آن بربخش دولتی‌در انجام کارمردم بدست مردم است و در اینموردهم نخستین کارش باید روشن کردن تکلیف صدها صاحب سهم شرکت سابق اعم از چاپخانه دار و ناشر ویا کتابفروش است که باید سرمایه وانرژی وسابقه و تجربه آنها درکارچاپ‌وانتشار ببازی گرفته شود تاحق از دست رفته آنها جبران گردد ، ووظیفه دستگاه آموزشی کشور همانطوریکه خودشان‌هم تاکید کرده‌اند ، فقط و فقط ، تهیه‌متن کتابها ونظارت درحسن انجام کاراست. نه دخالت درسایر کارها .

شعور حیوانات

عزیز نسین

اسبی که سوارش رانجات داد

سوارکار هستم . از سال ۱۹۶۵ تا امروز اسب‌های زیادی را پرورش داده‌ام . اما میان همه آنها «شبنم» که در سال ۱۹۶۹ پرورشش دادم. خیلی‌دلبسته‌هستم،برای اینکه «شبنم» مرا از مرگ نجات داده .

شبنم چنان سربراه است که هرکس صدایش بزند ، فورا پیشش میرود. اما غیر از من ، از دست هیچکس قند نمی‌خورد . وقتی‌مریض بشود، براحتی خود را در اختیار دامپزشک می‌گذارد . حتی گردنش را به آرامی دراز می‌کند تا براحتی آمپولش بزنند. تا حال بکسی لگد نزده . با کسی بدرفتاری نکرده. وقتی میخواهدنعلش را عوض کنند کوچکترین بدقلقی نمی‌کند . لزومی به گرفتن دست و پایش ومهار کردنش نیست، «شبنم» چنین اسبی است .

در دورآخر مسابقات‌اسب دوانی استامبول ، وقتی شبنم میخواست از اسب جلوی خودش جلو بزند ، از اسب جلوی پشت‌پاخورد. شبنم زمین خورد ، منهم از رویش پرت شدم. من‌بیهوش شده بودم. وقتی بهوش‌آمدم و چشمهایم را باز کردم ، شبنم بالای سرم بود.

شبنم را برای مسابقات اسب‌دوانی آدانا آماده می‌کردم. یک روز پس از تمرین ، از پشتش پیاده شدم و مثل همیشه دمش را گرفتم و برای اینکه عرقش خشک شود، به آرامی به طرف کنار میدان راهش انداختم . یکهو چشمم افتاد به چموش ترین اسب‌میدان که باسرعت بطرف من تاخت برداشته بود . من جای‌فرار نداشتم . چونکه کنار نرده های میدان بودم. اسب‌مهاجم در چندقدمی من بود . اگر بمن تنه میزد جابجا کشته میشدم ، اما شبنم ، آن اسب سربراه و نجیب، یکهو جفتک وحشتناکی بطرف او پراند، اما نه به شکل‌معمولی، چونکه من پشت سر شبنم بودم و دمش در دستم بود. جفتک شبنم میتوانست مرا بکشد. او طوری جفتک زد که بمن نخورد و به اسب مهاجم خورد . اسب مهاجم انگار صاعقه سرش فرود آمده باشد، رمید و پاگذاشت بفرار. شبنم مرااز مرگ‌نجات داده بود.

شبنم محبوب‌ترین اسب میدان‌های مسابقه ترکیه‌است. بعد از هرمسابقه ، دعامیکنم که کسی او را نخرد . در چهارده مسابقه‌با شبنم شرکت کردم . خدا را شکر که‌کسی او را نخرید.

گاه وقتی مریض یا بازداشت بوده‌ام ، سوارکار دیگری‌شبنم‌رادرمسابقه شرکت داده، اما در هیچکدام ازاین مسابقه‌ها شبنم برنده نشده ، اما هروقت من سوارش باشم، شبنم بال درمی‌آورد و مسابقه را میبرد .

اربابی که چشم بقوچ دیگران دوخته بود

دوازده‌ـ سیزده‌ساله بودم گوسفندها را برای چرا به صحرا برده بودم . در آن طرفتر هم مردی گله تقریبا دویست و پنجاه تائی‌اش را داشت میچراند . در دهات‌ما داشتن یک گله دویست و پنجاه‌تائی ، ثروت بزرگی است. من فقط پانزده‌گوسفند داشتم، نگو که این مردچشم به‌قوچ من‌دوخته بود وخیال دزدیدن آن را داشت . مرا صدا زد ، رفتم پیشش گفت: «بشین‌علی‌یار» . نشستم. از این در و آن در حرفهائی زد. من بچه بودم ، اومرد بزرگی بود . ناچار همه‌گفته های او را تصدیق میکردم. ضمن صحبت گفت: «علی‌یار، این قوچ تو از اون قوچ های خیلی حسابیه ، خیلی مواظبش باش ، ممکنه بدزدنش» بعد کوزه آب را داد بدستم که برایش آب بیاورم . چشمه تا اینجاتقریبا بیست‌دقیقه‌ای راه‌بود: کوزه را گرفتم و راه افتادم . به چشمه که رسیدم سگم پارس کنان خودش را بمن رساند. پارس‌کنان بطرف مرتعی که گوسفندها آنجا بودند، می دوید ، و بعد پارس‌کنان به طرف من برمیگشت . ازپارس سگ و رفت و برگشتش نگران شدم . گفتم شایدبرای گوسفندهایم خطری پیش‌آمده باشد. با دو بطرف مرتع برگشتم . بگوسفندهایم‌رسیدم اما قوچم درمیان گوسفندها نبود. سگم باز پارس‌کنان به این طرف و آن طرف دوید رفت میان بوته‌زار . من هم دنبالش رفتم . یکهو دیدم همان مرد ـ بهتر است‌اسمش را نبرم ـ قوچ مراخوابانده روی زمین و دارد دمش را میبرد خوب که یک تیغ بیشتر به دم قوچم نکشیده بود، با چماق بهش حمله کردم. اما من بچه کوچکی بودم او مردگنده‌ای بود ، با چماق بهش حمله کردم . چماق را از دستم گرفت و شروع کرد به کتک . من گریه می‌کردم و داد می‌زدم. یکهو سگم به طرف اوپرید. به قصد کشت به جانش‌افتاد. مردک افتاد روی زمین و شروع کرد به التماس که «علی‌یار، بارک‌اله پسر ، سگتو صداکن ، وگرنه الانه منو تیکه‌پاره میکند » من به سختی توانستم سگم را از روی این مرد کنار بکشم . مردک پاشد ، شلان شلان راهش را کشید و رفت . بیست سال از این رویداد گذشته، اما ازآن روزبه‌بعد، این مرد دیگر نمی‌تواند توی چشم من نگاه کند.

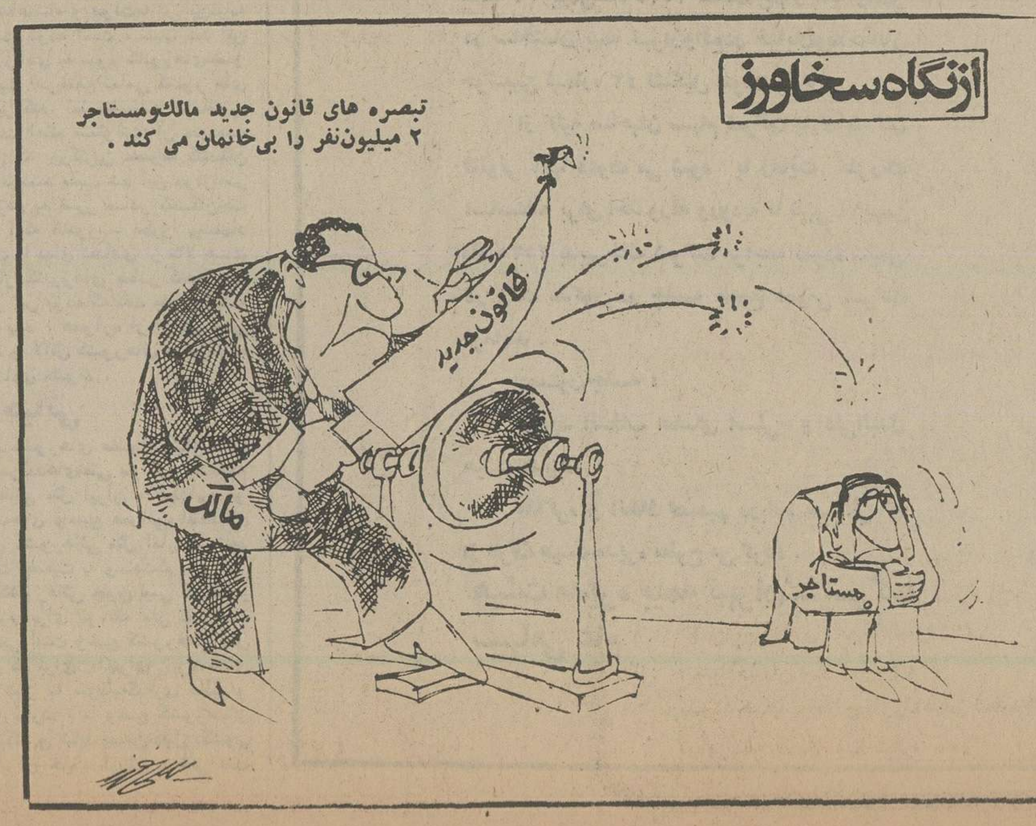

چهل سال قبل درهمین روز

تشریف فرمائی والاحضرت همایون ولایتعهد به دانشسرای تهران

ساعت ۳ بعد از ظهر دانشسرای مقدماتی تهران که بمناسبت روزتاریخی هفدهم دی در میان موسسات نوزاد معارفی اهمیت شایانی‌داردیکبار دیگر بافتخار و مباهات‌جدیدی نایل آمد وبا قدوم والاحضرت همایون ولایتعهد پیشوای باعظمت جوانان کشور مزین گردید . آقای جم رئیس‌الوزراء و آقای حکمت وزیر معارف و دبیران و کارکنان دانشسرا در جلوی عمارت بانتظار موکب مبارک ایستاده بودند . مقارن ساعت ۳ و ربع بعد از ظهر بود که سوت پیش‌آهنگان‌ورود موکب والاحضرت همایونی را اعلام داشت . والاحضرت همایون ولایتعهد بعد ازتشریف فرمائی نخست به اتاق رئیس دانشسرا که مخصوص‌پذیرائی موکب مبارک تهیه شده بود تشریف‌فرما شدند و آقای میرفخرائی رئیس دانشسرا خیرمقدم عرض نمودند . والاحضرت همایون ولایتعهد بعد از بیست دقیقه توقف در اطاق مزبور به تالار کتابخانه تشریف‌فرما گردیدند و درآنجا مراسم معرفی دبیران وکارکنان دانشسرا بتوسط آقای وزیر معارف بعمل آمد . والاحضرت همایونی کارکنان دانشسرا را مورد مرحمت قرارداده‌فرمودند خوشوقتم که هریکرا ازدیگری جوانتر می‌بینم . آقای وزیر معارف عرض کردندبرای اینست که تربیت یافتگان دوره عصر جوانی هستند .

بیانات والاحضرت

دراین‌موقع آقای میرفخرائی گزارش دانشسرا را بعرض رسانیدند و چون‌گزارش‌بپایان رسید والاحضرت همایونی اظهار فرمودند : البته تربیت کردن اشخاص میهن پرست و سرباز بدست شما و همکاران شماست . در این مکان است که مربیان نژاد نو تربیت میشوند و بعدها در دبستانها که اولین مرحله تربیت نسل آینده است عهده‌دار پرورش نوآموزان خواهند شد . شما باید بکوشید که روح و جان دانش‌آموزان این دانشسرارا که بعدها آموزگاران کشور میشوند از آغاز با خداپرستی و شاهدوستی و میهن پرستی آشنا سازید و البته اشکال عمده این کار یعنی اصولا اشکال فن تربیت همینجاست که بچه وسیله باید این صفات مقدس را که سرچشمه تمام صفات نیک میباشد درنهادآنها پرورش داد . مثلا درموضوع میهن پرستی نباید تنها بحرف اکتفا کرد بلکه باید عملا این خوی را در نهاد آنها جایگزین ساخت بطوریکه تا آخرین نفس برای‌سعادت‌کشور ومیهن خود بکوشند .

اهمیت تاریخ

سپس از آنجابه‌کلاس اول تشریف‌فرما شدند . در این کلاس آقای نصرالله فلسفی استاد تاریخ با استجازه از حضور والاحضرت همایونی راجع به فواید و کیفیت‌تدریس تاریخ شرحی تدریس کردند . بعد از خاتمه تدریس ایشان والاحضرت همایونی بیانات ذیل را ایراد فرمودند : البته در دنیا چیزی که کشوری‌را معرفی میکند تاریخ آن ملت است و خوشبختانه ماافتخار داریم که دارای تاریخ‌درخشان و باعظمتی میباشیم و وقتی تاریخ نیاکان خودرا میخوانیم سراپا غرق شادی و مسرت میشویم و این‌شادی و مسرت ما از این لحاظ نیست که فلان پادشاه یا کشورستان ملی ما اراضی وسیعی رافتح کرده است بلکه از این لحاظ است که نیاکان ما همواره در محضر انسانیت به کسب نام و نشان عظیمی نائل‌آمده‌اند... یک نکته دیگری راهم بشما تذکر میدهم و آن اینست که همواره روح سلحشوری و سربازی را در نهاد خود پرورش دهید . مقصود این نیست که سرنیزه بدست گیرید بلکه باید قلبا و روحا خود را سرباز میهن ومدافع کشور بدانید . والاحضرت همایونی سپس‌تالارورزشگاه و آزمایشگاه های شیمی و فیزیک و اطاق پیشاهنگی و کارهای دستی و آزمایشگاه تاریخ طبیعی و خوابگاههای دانش‌آموزان و موسسات دیگر را یکان یکان دیدن فرموده و ساعت ۵ بعد از ظهر بکاخ سلطنتی بازگشت فرمودند .

«نقل از اطلاعات ۳۰ دی ۱۳۱۶»

اطلاعات

چه سازمانهائی کنفدراسیون دانشجویان ایرانی را تشکیل داده‌اند؟

شبکه های مخفی سازمان مارکسیستی توفان در تهران و خراسان

حزب منحله توده و سازمان توفان برای رقابت در کنفدراسیون رقابت میکنند

فرار سه تن از اعضای کادر رهبری حزب منحله توده و همکاری در نشریه توفان

در مبحث قبلی اشاره کردیم که عوامل حرفه‌ای بتدریج به کنفدراسیون جهت تروریستی دادند. محمد صفری لنگرودی از جمله کسانی بود که از طریق کنفدراسیون برای آموختن فنون تروریستی نزد سازمان های افراطی عرب فلسطینی فرستاده شده بود. او در تحقیقاتی که بعدا ازوی صورت گرفت درباره خودو روابطش با کنفدراسیون و طی دوره تروریستی مطالب مشروحی نوشته که بخشهائی از آن چنین است :

«... ابتدای فعالیت من در انگلستان از طریق فدراسیون دانشجویان در انگلستان بوده است . دراین زمان دو سال از اقامتم در انگلستان میگذشت. محرك اولیه من اعتقادات اسلامی بود و یکنفر جوان پاکستانی ویك نفر ایرانی که در دانشگاه لندن درس میخواندند و باآنها آشناشده بودم وقتی از اعتقادات مذهبی من مطلع شدند ، مرا به یك انجمن اسلامی دعوت کردند و از آنجا به فدراسیون انگلستان معرفی شدم ... بطور مرتب دراین جلسات شرکت میکردم تا این که باشخصی بنام آقای باقرزاده آشناشدم .او پس از مدتی بحث جداگانه بامن ، مرابه یکی از تظاهراتی که علیه رژیم ایران در لندن برپا شده بود بردو برای این که شناخته نشویم از ماسك استفاده کردیم .

من دراین تظاهرات شرکت کردم و شعار هائی راکه دیگران میدادند تکرار می کردم .. چندی بعد جلسات مذهبی بصورت بحث آزاد درآمد و افرادی از کنفدراسیون باین جلسات آمدند و باگویندگان مذهبی درباره تکامل بحث کردند . آقائی که گویا نامش جواهریان بود اطلاعات زیادی در باره تکامل داشت . باین ترتیب من در رابطه باکنفدراسیون قرار گرفتم . دراین رابطه بود که با شخصی که همیشه هویت واقعی خودرا کتمان میکردو خود را مجید معرفی مینمود، آشنا شدیم . چندی بعد مجید از طریق آقای باقرزاده بمن پیشنهاد کرد که همراه یکنفر که اورا باسم مهدی معرفی کرده بود، برای تعلیمات به یك پایگاه فلسطینی در عراق برویم . من ابتدا دراین مورد تردید داشتم ولی بالاخره مجید مرا راضی کردو قرار شد ترتیب کار ها را بدهد ...

چند روز بعد باقراری که از طریق باقرزاده گذاشته بود، مجید را دیدم ویك عکس از من گرفت این را فراموش کردم بگویم که پیش از رفتن برای تعلیمات ،من تقریبا تحصیلم تمام شده بود و میخواستم بزودی بایران برگردم و لذا پیشنهاد رفتن به پایگاه های فلسطینی برایم غیر منتظره بود. بطور کلی احساس میکردم آمادگی چنین کاری را ندارم و بعلاوه درابتدای کار اصلا نمی دانستم که کار باین جاخواهد کشید. مجید در قبال مخالفت من مصر بودو میگفت دیدن پایگاه فلسطین هم فال است هم تماشا یعنی هم من از نزدیك با وضع فلسطینی‌ها آشنا میشوم و هم این که مقداری تعلیمات عملی برای هر کسی که با «سازمان» همکاری کند، لازم است ... بالاخره در دسامبر ۱۹۷۴ بود که باقرزاده یك پاسپورت ویك بلیط هواپیما در اختیار ما گذاشت و گفت در فرودگاه بغداد مجید منتظر تو خواهد بود. ما بایك هواپیمای خط هوائی عراق از طریق سوئیس، لبنان به بغداد رفتیم . در آنجا مجید و یك ایرانی دیگر منتظر مابودند . آنهاما رابایك اتومبیل به یك خانه در داخل شهر بغداد بردند ... »

محمدصفری آنگاه مطالب مفصلی در باره دستورات مخفیکاری که مجیدو همراه ایرانی دیگرش به آنها داده و شرایط منزل نوشته و چنین ادامه میدهد »...

روز بعد ازخانه خارج شدیم و یك ایرانی دیگر بنام لطف‌اله همراه مابود. ما باتاکسی به تقریبا مرکز شهر رفتیم ومادو نفر در یك محل توقف کردیم و لطف‌اله رفتو نیم ساعت بعد برگشت ومارا بدفتر الفتح در بغداد برد. ازآنجا مابادو نفرعرب سوار یك جیپ شدیم و به پایگاه حرکت کردیم، حدود سه تاسه ساعتو نیم راه بودو در آنجا بدفتر فرمانده پایگاه رفتیم.. دوره آموزشی مافشرده بودوطی آن عملیات مختلف ، تیراندازی ، کاربا مسلسل ، شناسائی انواع مواد منفجره ، چاشنی ، پرتاب نارنجك ، عملیات اختفا، غافلگیری، حمله و امثال آنرا بما آموزش دادند ... پس از طی دوره دوباره به لندن برگشتم و مجید یك چمدان که در آن اسلحه جاسازی شده بود بمن دادو باعلامت رمزی که قرار گذاشت ، گفت آنرا درتهران به یك زن جوان که باعلامت رمز بمن مراجعه خواهد کرد تحویل دهم ... چند روز بعد من عازم تهران شدم و در تهران چمدان را بخانم منیژه اشرفزاده کرمانی دادم ...

(لازم بتوضیح است که منیژه اشرف‌زاده از جمله یازده نفر تروریستی بود که درسال ۲۵۳۴ بدنبال شرکت در ۹ فقره عملیات تروریستی در تهران دستگیر وپس از محاکمه اعدام گردیدند).

مطالب نقل شده از اعترافات محمد صفری فقط یك نمونه از کوشش های کنفدراسیون در تربیت تروریست ها را نشان میدهد . ما در بحثهای دیگر باین موارد اشارات دیگری خواهیم داشت.

کنفدراسیون درخدمت تروریسم

در مباحث قبلی گفتیم که کنفدراسیون از سه سال قبل بجهت جاه طلبیهای رهبران پشت‌پرده وتضاد منافعی که باهم پیدا کرده بودند ، دچار دودستگی شدو جناح جبهه به اصطلاح ملی و همکاران باتلاشهای خود، کنفدراسیون رابطور مطلق در خدمت تروریسم درآوردند. از جانب دیگر سازمان انقلابی و سازمان مارکسیستی - لنینیستی توفان که بعنوان دو سازمان کمونیستی، اختلاف نظر های تاکتیکی و حتی مسلکی با هم داشتند، باشکست مشترکی که در رابطه با اداره کنفدراسیون متحمل شده بودند، بهم نزدیك شدند تابتوانند زمینه های توفیق خود را در روند بعدی کنفدراسیون فراهم آورند.

درباره تضاد های درونی کمونیست‌ها و مسابقات و رقابت های آنها برای در دست گرفتن رهبری کنفدراسیون شواهد مثال زیاد است . حزب توده که زمانی خود بنیانگذار و سازنده کنفدراسیون بوده ، هنگامی که خیلی زود در روابط با این تشکیلات ازمرکب مراد پیاده‌اش کرده‌اند، بافشاگری درمورد کنفدراسیون و وابستگی های پنهانی آن دست زده است .

حزب منحله توده در مقاله‌ای زیر عنوان « درباره فعالیت سیا در جنبش دانشجوئی که در مجموعه مقالات این حزب تحت نام « ما و کنفدراسیون » چاپ و منتشر شده چنین مینویسد :

« جنجال غریبی که افراد وگروه های معینی برضدحزب‌مابراه انداخته‌اند و بویژه برسر این مسئله است که‌گویا ما گفته‌ایم « کنفدراسیون عامل سیا است» و چون این اتهام مجموعه کنفدراسیون و سیاست آنرا دربر می گیرد و چون‌واردآوردن چنین اتهامی به مجموعه کنفدراسیون بکلی بی‌معنی و ناروا است ،آنوقت معلوم میشود که ما برای‌پائین‌آوردن‌حیثیت کنفدراسیون و پیش بردن هدف های خاص خود ، دست به چنین اتهام بی‌پایه‌ای زده‌ایم . آنها گفته ما را تحریف میکنندتابتوانند با برانگیختن‌احساسات دانشجویان که بحق از چنین اتهام دربستی برآشفته‌می شوند پرده بر روی روش نادرستو زیان بخش خود بکشند . واقعیت چیست ؟

ما گفته‌ایم و میگوئیم - واین‌گفته ما از افشاآت اخیر درباره فعالیت سیا در تمام زمینه ها و از جمله جنبش دانشجوئی‌باردیگرتائید کرد- که‌سازمان های جاسوسی و درراس تمام آنهاسیا باتمام نیروی خود و با استفاده ازتمام امکانات‌و اشکال‌و حتی نقاط ضعف‌افراد و سازمان های ملی و دموکراتیک،می کوشند به داخل این سازمان ها نفوذ کنند. از اینکار دو هدف را دنبال میکنند : نخست آنکه از چگونگی‌فعالیت این سازمان ها مطلع شوند و فعالان‌را بشناسند تا بموقع آنها را تحت فشار قرار دهند . دیگر اینکه بوسیله عوامل خود مستقیم وغیرمستقیم و با استفاده از تمام امکانات ، اشکال و نقاط ضعف فردی و سازمانی ، در صفوف این سازمان ها اختلاف و تفرقه بیاندازند . آنها را از توجه به هدف اصلی خود بازدارند و با مبارزه آنها را تضعیف کنند .. در برابر چنین وضعی چه باید کرد ؟ باید وجود چنین خطری را نفی کرد ؟ باید به سازمان های ملی و دموکراتیک بدبین شد ؟ باید از خطر ترسید و از مبارزه دست کشید ؟ بهیچ وجه بنظر ما هیچکدام از این برخورد ها درست نیست . کاری که باید کرد اینست که در انتخاب هرشعار وروشی قبل از هر چیز هدف اصلی جنبش و مصالح آنرا در نظر گرفت .. اگرافراد و گروه های‌معینی‌هم بخواهند-آنطور که متاسفانه اعلام کرده‌اند،هدف‌اساسی خود را مبارزه برضد اتحاد شوروی‌و حزب توده‌ایران قراردهندو کنفدراسیون را هم باین راه خطرناک و زیان بخش بکشانند ، آگاهانه ویا ناآگاهانه آب به آسیاب امپریالیسم ریخته‌اند. ما هشدار داده‌ایم که در این سیاست خود تامل کنید . نگذارید دشمن از این وضع به زیان جنبش دانشجوئی و کنفدراسیون سوء استفاده کند . نگذارید دشمن از این آب گل‌آلود ماهی‌بگیرد و خود را بنام انقلابی» و « کمونیست» بین شما جا بزنند . آخر« سیا » که جنبش دانشجویان ایرانی و کنفدراسیون را از فعالیت مخرب خود استثناء نکرده است . مگرنه این است که طبق خبر بولتن خبری سازمان دانشجویان‌ایرانی در امریکا،انجمن‌دوستداران امریکائی خاورمیانه (که ازجمله دهها سازمانی است که با سیا ارتباط دارد و برای اجرای هدف های سیا ازآن کمک مالی میگرد) تاکنون‌سالیانه‌چندین هزاردلار به سازمان دانشجویان ایرانی‌درامریکا کمک کرده است ؟..»

حزب منحله توده‌علاوه براین درجا های دیگر هم بنحوی برای از دست دادن مواضع‌خود درکنفدراسیون ناله سردادهو در خلال‌آن ماهیت‌کنفدراسیون را انشاء نموده که درفرصت های‌دیگر به آن اشاره خواهد شد .

فعالیتهای سازمان توفان

سازمان مارکسیستی - لنینیستی توفان که یک سازمان کمونیستی ضد حزب توده‌و ازنظر مسلکی پیرو مشروط حزب کمونیست چین است و درباره‌آن توضیحاتی داده خواهد شد ،ازجمله گروه هائی بود که بدنبال تاسیس ، با عجله و شتاب فراوان برای نفوذ در کنفدراسیون به تلاش پرداخت . این سازمان بلافاصله پس از آنکه افرادی را جمع کرد به شیوه های گوناگونی برای نفوذدرکنفدراسیون جلب‌و جذب جوانان و اغفال آنان متوسل شد . شیوه های گردانندگان‌این سازمان‌برای اغفال جوانان متعدد و متنوع بود ،از جمله آنکه این افرادفقط بسراغ‌جوانان ونوجوانانی میرفتند و حالا همیروند که تازه به ممالک اروپائی و ایالات متحده امریکا گام گذارده‌اند. و آنها را به بهانه های پیدا کردن منزل، ثبت نام در کلاس زبان و کمک درفراگیری سریعتر ، ثبت‌نام‌دردانشگاه یا دانشکده مورد نظر ، ترتیب دادن جلسات‌مهمانی و پذیرائی با غذاهای ایرانی ، ترتیب دادن پیکنیک و بردن جوانان مورد نظر به مسافرت ، آشنا کردن دختران کمونیست با جوانان مذکور و امثال آن ابتدا جوانان مورد نظر خود رابه اصطلاح مدیون خود میسازندو آنگاه بتدریج روی آنها تبلیغات کمونیستی انجام می دهند . بطور کلی سازمان مارکسیستی - لنینیستی توفان محیلانه از احساسات پاک و بی‌آلایش‌جوانان برای بانحراف کشیدن آنها سوء

بقیه در صفحه ۳۶

نقش فعلی سازمان مارکسیستی توفان در کنفدراسیون

گروه تورهای ایران
نوروز بهتری پیشنهاد میکند!

* تورلندن ۱۴روز ۵۹۶۰تومان تهران-لندن حرکت ۲۵و۲۶و۲۷و۲۸ اسفند
* تورتفریحات اروپا ۱۰روز ۶۳۵۰تومان تهران-هامبورگ-لندن حرکت ۲۹ اسفند و۲ فروردین
* تورمراکزمداروپا ۱۴روز ۶۶۵۰تومان تهران-پاریس-لندن-رم حرکت ۲۴و۲۶و۲۸ اسفند
* تورجواهرات اروپا ۱۶روز ۷۵۰۰تومان تهران-رم-نیس-موناکو-پاریس-لندن-آتن حرکت ۲۶ اسفند
* تورکوچك مارکوپولو ۱۶روز ۷۵۵۰ تومان تهران-بانکوك-پاتایا-هنگ کنگ حرکت ۲۸ اسفند
* توربهشت زرین ۱۷روز ۷۸۰۰تومان تهران-بارسلون-پالما دومایورکا-لاس پالماس-کازابلانکا-نیس-رم حرکت ۲۷ اسفند
* تورصدف نقره‌ای ۱۵روز ۸۱۹۰تومان تهران-بانکوك-کوالالامپور-مانیلا-هنگ کنگ حرکت ۲۶ اسفند
* توردورمدیترانه ۱۸روز ۸۲۸۰تومان تهران-رم-پارسلون-مادرید-تورمولینز-مالاگا-طنجه-کازابلانکا-تونس حرکت ۲۹ اسفند
* تورسافاری آفریقا ۱۸روز ۱۰۷۰۰تومان تهران-قاهره-نایروبی-تری تاپس-آمبرسولیپی-آن گروگرو-سرن گتی-ماسا مارا-مانیارا حرکت ۲۴ اسفند
* توردوراروپا ۲۴روز ۱۰۸۵۰تومان تهران-وین-هامبورگ-کپنهاگ-لندن-آمستردام-پاریس-رم حرکت ۲۵و۲۸ اسفند
* توردنیای جدید ۲۲روز ۱۴۷۰۰تومان تهران-نیویورك-واشنگتن-لاس وگاس-لوس آنجلس-سانفرانسیسکو-بوفالو-لندن حرکت ۲۵ اسفند
* تور بزرگ مارکوپولو ۲۴روز ۱۶۹۷۰تومان تهران-بانکوك-دن پاسار-سنگاپور-مانیل-توکیو-کیوتو-هایکونی-اوساکا-سل-هنگ کنگ حرکت ۲۷ اسفند
* تورامریکای جنوبی ۲۷روز ۲۱۷۵۰ تومان تهران-ریودوژانیرو-آبشارایگواسو-بوئنوس آیرس-لیما-کوسکو-ماچوپیچو اودوی آمازون-سافاری-مکزیکوسیتی-آکاپولکو حرکت ۲۷ اسفند

گروه تورهای ایران همسفرشما، درگشت های نوروزی

آژانس های مسافرتی گروه تورهای ایران برای تهیه بلیط و رزرو جا

آریا تورخیابان ویلا شماره ۱۰۵ تلفن ۴-۸۳۱۹۴۳
آهیکو شاهرضا نبش خیابان رامسر شماره ۵۸۹ تلفن ۸۳۸۹۱۰
ارسی خیابان سپهبد زاهدی-سپند شماره ۳۲ تلفن ۹۰-۸۹۳۰۸۶
ایران اکسپرس خردمند شمالی شماره ۱۳۵ تلفن ۳-۸۳۲۰۷۱
ایران‌تور خیابان نادرشاه شماره ۲/۶۱ تلفن ۸-۸۳۴۳۱۷
اینترا خیابان ویلا شماره ۱۸ تلفن ۹-۸۲۴۸۵۸
بلموند خیابان ویلا چهار راه ناصر شماره ۳۷ تلفن ۸-۸۹۴۲۷۵
پرسپولیس خیابان ویلا شماره ۱۰۰ تلفن ۳-۸۳۱۰۱۱
پرشین گلف آجنسی تخت طاوس میرعماد شماره ۲ تلفن ۵-۸۵۸۲۷۱
پرنده آبی میدان ونک اول خیابان برزیل تلفن ۱-۶۸۴۰۰۰
دور دنیا خیابان ویلا شماره ۹۴ تلفن ۶۲ و ۸۲۹۶۵۹
ساتی روزولت بین تخت جمشید و ثریا تلفن ۵-۸۳۵۰۴۱
سرویس خیابان ایرانشهر شماره ۲۸۰ تلفن ۹-۸۲۹۱۴۵
سفرمن خیابان سپهبد زاهدی شماره ۲۲۰ تلفن ۸-۸۹۲۹۸۷
سیروس تراول خیابان سنائی شماره ۲۳/۳ تلفن ۴-۸۳۰۶۵۳
لوانت اکسپرس خیابان سعدی شماره ۴۴۷ تلفن ۵-۳۰۴۹۳۱
یونیورسال خیابان شاه بین لاله و یغما شماره ۹۵ تلفن ۸-۶۶۶۹۶۵

G-۷۹-۲۵

ورق فایبرگلاس
بصورت کرکره وصاف
مخصوص روشنائی و نماسازی پوشش
سقف انبارها و کارخانجات، گلخانه‌ها وغیره

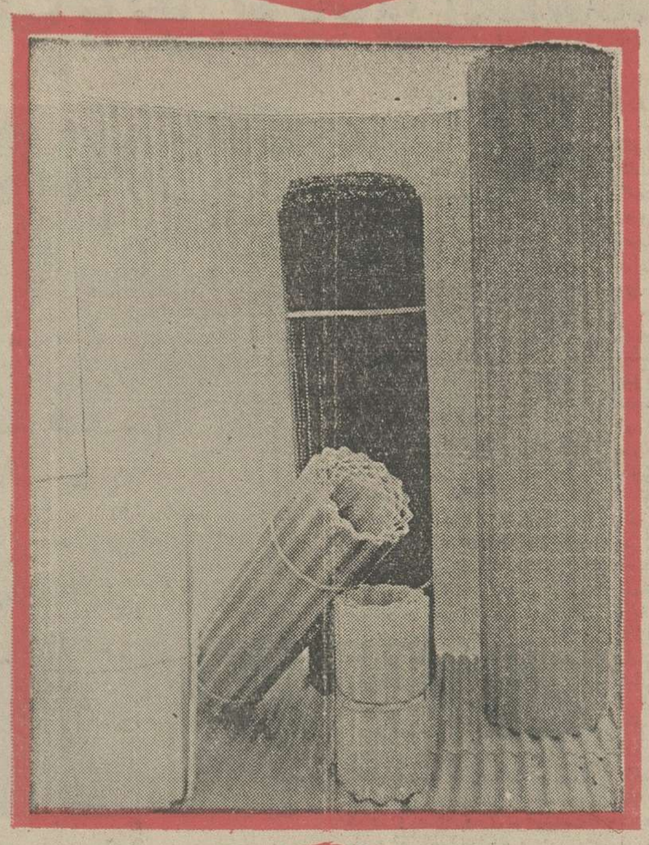

بصورت رول
بعرضهای مختلف از یک تا ۳ متر
وبطول دلخواه در رنگهای مختلف
مرکز پخش: خیابان جم . خیابان کامیاب . شماره ۳۴ تلفن: ۸۲۲۰۰۶ - ۸۲۲۰۰۵

«کاخ سفید» جیمی کارتر از امروز آغاز بکار کرد

عصر ریاست جمهوری جرالد فورد بعد از ظهر امروز پسر رسید برزیدنت فورد هنگامی که کاخ سفید واشنگتن را ترک می گفت یک امریکائی درحال صلح یک امریکائی که پس از رسوائی واترگیت اعتماد و اطمینانش را نسبت بهرهبرانش بازیافته و جرخهای اقتصادی کشور با سرعت بیشتری به گردش درآمده است بجانشین خود جیمی کارتر تحویل داد. وبه این ترتیب کاخ سفید جیمی کارتر آغاز بکار کرد .

این بیان مثبت دوران ریاست جمهوری امریکا جرالد فورد، است. ممتلک کار هائی که نخستین رئیس جمهوری غیر منتخب امریکا در مقام جانشینی ریچارد نیکسون انجام داده نتوانست در انتخابات روز دوم نوامبر او را به پیروزی برساند. در ماه اوت ۱۹۷٤ هنگامی که جرالد فورد وارد کاخ سفید واشنگتن شد نیروهای امریکائی خاک ویتنام را ترک کرده بودند . ممتلک جنگ بین خود ویتنامی ها ادامه داشت. در دهم آوریل ۱۹۷۵ در حالیکه شکست سایگون قطعی بنظر میرسید ، جرالدفورد و وزیر امور خارجه اش کی سینجر آخرین تلاش رابرای گرفتن یک اعتبار اضافی یک میلیارد دلاری از کنگره برای دولت ویتنام جنوبی بعمل آوردند اما از کوشش دراین راه نتیجه ای بدست نیاوردند .

دراوایل ماه مه نخست نومین و سپس سایگون بدست کمونیستها افتاد. سفیران امریکا دراین شهر پرجمهای کشورشان زیر بغل زده همراه آخرین اتباع امریکائی خاک ویتنام و کامبوج را ترک گفتند .

صلح شرافتمندانه

نزدیک بیکصد و بیست هزار پناهنده ویتنام جنوبی وچند هزار کامبوجی توانستند به ایالات متحده مهاجرت کنند اما این پایان ماجرای ویتنام آن «صلح شرافتمندانه ای» که ریچارد نیکسون رئیس جمهوری سابق در سال ۱۹۷۳ بامریکائی ها داده بود نبود.

پس ازآن ماجرای «مایاگوئز» به برزیدنت فورد امکان داد رهبری عملیات تفنگداران دریائی را برای آزاد کردن سرنشینان یک کشتی باری امریکاکه روز ۱٤ مه ۱۹۷۵ توسط خمرهای سرخ توقیفشده بود، مستقیما بعهده بگیرد تا باین ترتیب قاطعیت خودرا در لحظات بحرانی نشان دهد اما تلفاتی که در این عملیات بنیروهای امریکائی وارد شد (۱۸ کشته و ۵۰ نفر زخمی) بیش ازشماره سرنشینان کشتی امریکائی بود.

مذاکرات سالت (محدود کردن سلاحهای استراتژیکی) باتشکیل کنفرانس عالی ولادی وستوک و امضای نخستین قرارداد اصولی از سوی جرالد فورد و لئونیدز برژنف سرآغاز سپتامبر ۱۹۷۵ یک قرارداد موقت درژنو بامضای نمایندگان مصر و اسرائیل برساند. موجب این قرارداد نیروهای اسرائیل قسمت پزرگی از صحرای سینا را تخلیه کردند و کارشناسان امریکائی برای مراقبت الکترونیکی در جداسازی نیروهای درگیر در این منطقه مستقر شوند.

اما کی سینجر میخواست باز هم بیشتر از نفوذ شوروی در جهان عرب بخواهد وسرانجام دیدار برژنف ، انورسادات و اسحق رابین نخست وزیر اسرائیل از واشنگتن در پائیز ۱۹۷٦ به نقش برتری دیپلماسی امریکا در خاورمیانه صحه گذاشت.

مسالمت آمیز

تلاش کی سینجر برای دست زدن بیک «معجزه» دیگر در جنوب افریقا نتایج مثبت چشمگیری ببار نیاورد . پس از آنکه سازمان طرفدار کمونیست «مپلا» در آغاز سال ۱۹۷٦ براثر مداخله نظامی کوبا در آنگولا پیروز شد کی سینجر دوباره در ماههای آوریل و سپتامبر ۱۹۷٦ در جستجوی یک راه حل مسالمت آمیز برای مسایل «نامیبی» و «رودزیا» راهی افریقا شد .اما درمورد «نامیبی» هیچگونه راه حلی بدست نیامد .

در رودزیا «یان اسمیت» طرح کی سینجر را درباره روی کار آمدن یک دولت ده اکثریت اعضای آن ازمیان سیاهپوستان انتخاب شدند پذیرفت اما مذاکراتی که درژنو برای بکار بستن طرح کی سینجر اغازشده هنوز به نتیجه نرسیده است . تنها اقدام برجسته جرالد فورد در اروپا امضای اعلامیه نهائی کنفرانس هلسینکی در ژوئیه سال ۱۹۷۵ بود که وضع موجود سرزمین های اروپا را تثبیت کرد .

امامواد قرارداد هلسینکی در پاره محترم شمردن حقوق بشر ظاهرا تغییر چشمگیری درروش کشورهای اروپای شرقی بوجود نیاورده است در جریان مبارزه انتخاباتی مخالفان جرالدفورد و حتی عناصر محافظه کار حزب جمهوری خواه رئیس جمهوری امریکا رابخاطر امضای قرارداد هلسینکی بشدت مورد حمله قرار داده و ازآن بعنوان دامی در راه کشور های جهان آزاد نام میبردند .

مذاکرات باصطلاح شمال ـ جنوب در دوران حکومت جرالد فورد پیشرفتی نکرداما فورد که برای نخستین بار در سپتامبر ۱۹۷٤ در مارتینک ، با برزیدنت والری ژیسکاردستن ملاقات کرد و پس از آن در ژوئن ۱۹۷۵ رئیس جمهوری فرانسه را در واشنگتن پذیرفت در کنفرانس عالی قدرت های صنعتی بزرگ غرب شرکت کرد.

گرداب رکود

در نخستین گردهم آئی دولت های صنعتی در نوامبر ۱۹۷۵ در رامبویه بفرانسه و امریکا امکان داد درباره رژیم مبادلات بازرگانی بتوافق برسند. دومین کنفرانس عالی غرب که درژوئن ۱۹۷٦ در پورتریکو تشکیل شد مسائل مربوط به انرژی و توسعه اقتصادی مورد بررسی قرار گرفت .

درزمینه مسائل داخلی خود می توانند ادعا کنند که امریکا را از گرداب رکود اقتصادی نجات داده است باوجود موفقیتهائی که فورد دراین زمینه بدست آورده معذلک ازشماره بیکاران امریکا بطور قابل توجهی کاسته نشده است در ماه دسامبر گذشته ۷٫۹ درصد جمعیت فعال امریکا درحال بیکاری بسر می برند .

جرالد فورد هنگامی درمقام ریاست جمهوری آغاز بکارکرد که براثر رسوائی واترگیت شیرازه اوضاع در کاخ سفید واشنگتن بکلی از هم پاشیده بود امارئیس جمهوری جدید توانست در اندک زمانی بار دیگر محیط اعتماد بوجود آورد وحتی سرسخت ترین دشمنان خود شایستگی اورا دراین مورد می ستایند .

اینک با جلوس کارتر در کاخ سفید فورد کاخ سفید را ترک گفته و بزندگی خصوصی باز می گردد. در حالیکه فورد مدت های مدید وقت خواهد داشت به جزئیات علل شکست در انتخابات ۷٦ بیندیشد، کارتر با مسئولیت های عظیمی که از روزهای فورد برایش به ارمغان مانده دست وپنجه نرم خواهد کرد .

خبرگزاری فرانسه

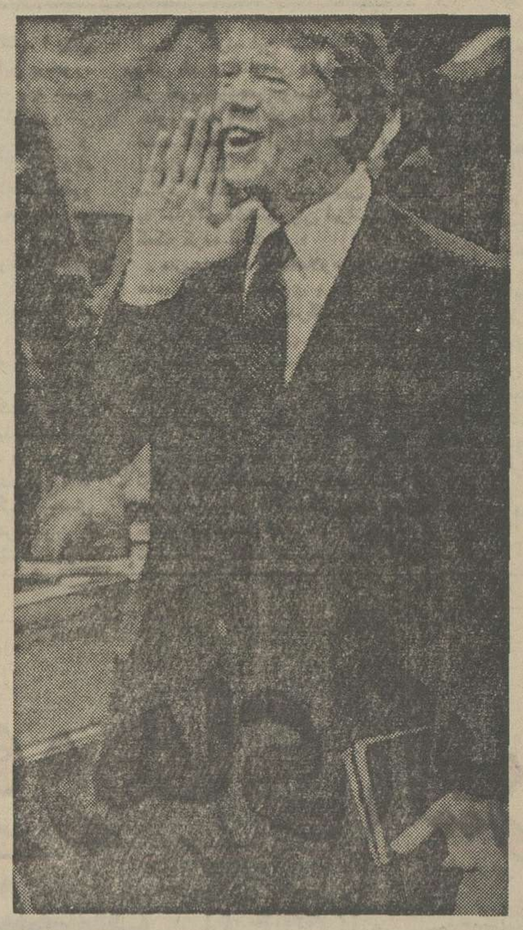

★ آقای جیمی کارتر واردکاخ سفید شد: وفای به وعده ها- مهمترین دلمشغولی او خواهد بود .

نقش مالیات ها در اقتصاد امریکا

اکونومیست

با میراث بردن اقتصادی که بسیار کمتر از ظرفیتش کار میکند و نظیر این تجربه را مدتها قبل از وی جهان کندی نقدنیز آزمایش کرده است ، جیمی کارتر تاکنون فرصتی را برای پیشنهاد کربن کاهشی در مالیات درآمد های شخصی آمریکائیان - به نیت کمک به ارتقاء سطح این درآمد ها- از دست نداده است . جان کندی در ۱۹٦۱ درحالی که همین پیشنهاد رادرکیسه داشت شروع به زمامداری کرد ولی وفا کردن به این وعده راتاوقتی کمشاوران اقتصادیش توانستند مشاهده کنند که سایر تدابیر (سوای کاهش مالیات بر درآمدهای شخصی) چگونه کار می کند به تاخیر انداخت بعد از آن مدتی نیز بوسیله کنگره وقت گرفتار شد و عاقبت هنگامی که سبکسکردن بار مالیات بردرآمد برای مردم آمریکا طبق مدلول های قانونی بمرحله اجرادرآمد - سه ماه از مرگ کندی گذشته بود . کارتر چنان کرده است که طعم تلخ ناکامی یک تاخیر آزار دهنده رادر اجرای پیشنهاد کاهش مالیات بر درآمد شخصی مردم آمریکا را بچشد .ورهبران دموکرات های کنگره را به شهر خود پلینز (ایالت جورجیا) برد تا پیشنهاد هایش را برای اقتصاد ملی بشنوند رهبران نیز به او اطمینان دادند که دستگاه قانون گزاری به شروع سریع اجرای برنامه های رئیس جمهور جدید امریکا کمک خواهد کرد .

آنچه که بهر حال از طرف کارتر پیشنهاد مشود احتیاط آمیز است پیشنهاد های وی منعکس کننده تردد هایی است که این روز ها در ذهن اقتصاد دانان و محافل صنعتی و بازرگانی آمریکا نسبت به دورنماهای اقتصاد کشور (مخصوصا خطر ظهور جرقه ای که بتواند آتش یک تورم جدید را شعله ور کند) بیش از پیش شکل میگیرد وهراسان کننده تر میشود. روش کارتر در حال حاضر گوش دادن به عقاید متفاوتی است که رایزنان خود برای برگزیدن بهترین راه دریافت میکند .

«پل ساموئلسون» دانشمند برجسته علم اقتصاد که ۱٦ سال پیش کاهش مشابهی در مالیات از طرف وی به دولت وقت جان کندی اندرز داده شد برنامه پیشنهادی کارتر را بقابل قبول میداند ولی علاوه میکند که سطح این چاره جویی نازل است . ساموئلسون عقیده داردکه اگر برنامه کارتر مدت طولانی تر دوسال را به جای دوره یک ساله ای که وی پیشنهاد کرده است دربر بگیرد . دولت کارتر میدان مانوری را که بقدر کافی برای تعدیل آن برنامه در پرتو تجارب عینی ضروری باشد بدست خواهد آورد.

دلایل مورد استناد

بدبینانی کهوحشت دارند که یک رونق محقر خود بخودی و با القایی در سال جاری مواملی بوجود آورد که جای آن را در ۱۹۷۸ به یک رکود اقتصادی بدهد دلایل مورد استنادشان را از این حقیقت استنتاج میکنند که طبق برنامه کارتر مجموعه ای از محرک های ضروری برای رونق بخشیدن به اقتصاد آمریکا درابعادی برابر - وحتی شاید بزرگتر از آنچه که کارتر برای سال جاری توصیه میکند از طرف وی ومشاوران اقتصادیش بصورت یک نوع « تدابیر ذخیره » درآمده است تا بجای اعمال شدن در سال جاری - مطلقا برای سال آینده مورد استفاده قرار گیرد . برای قدرت های اقتصادی بزرگ خارجی (غیر امریکائی) از طرف دولت کارتر پیامی وجود دارد که درکش بسیار آسان است.

اگر کشور های اروپای باختری و سایر قدرت های مهم اقتصادی دنیای کمونیست خارج از محدوده امریکا خواهان یک احیاء اقتصادی هستند - چاره ای ندارند جز آنکه خودشان در فکر خویش باشند «ریچارد کوپر» استاد اقتصاد دانشگاه «ویل» که قرار است معاون وزیر مشاور امور اقتصادی در دولت کارتر باشد در این هفته با همین پیام به اروپای غربی فرستاده شده است.

تدابیر کارتر مترادف با نوعی تفسیر محافظه کارانه از یک دکتر لیبرالی است. آمیول تقویت کننده موعودی که باید بسرعت بوسیله دولت کارتر در رگ اقتصاد امریکا تزریق شود هم اکنون آماده است و وی میتواند این کار را تنها ظرف چند هفته ای که برای به تصویب رسیدن تمهیدات قانونی در کنگره امریکا مورد نیاز خواهد بود انجام دهد و وعده کاهش مالیات بردرآمد رابرای «اشخاص» امریکایی عملی کند .

برای آنکه مردم آمریکا تشویق شوند که درآمد جدید ناشی از کاهش مالیات بر درآمد را به مصرف برسانند تدبیر بعدی دولت کارتر عبارت از امتیاز مالیاتی جدیدی است که جنبه دایمی خواهد داشت و بصورت حصول افزایشی تدریجی و پیوسته در تنزل قسمت های دیگری از تعهدات مالیاتی نصیب مالیات - دهندگان امریکایی خواهد شد . نخره اول از اقدام مالیاتی کارتر برای خزانه امریکا بین ۷ تا ۱۱ میلیارد دلار بصورت درآمدی که بدست نخواهد آورد و نخره دوم ظرف دو سال آینده ۸ میلیارد دلار هزینه دربرخواهد داشت . در صورتی کهروش کنگره مباحث نقض غرض نشود و نیت اصلی دولت تازه در کمیته های کنگره باناکامی روبرو نگردد (چون رفتار مردان کنگره در مواردی که پای لوایح مالیاتی به میان می آید غیر قابل پیش بینی است)- آن دسته از مالیات دهندگان امریکایی که درآمد های کمتری دارند بیشترین امتیاز های مالی را از این تدابیر بهره خواهند برد .

اشتغال

صنایع آمریکا نیزازاین نمد صاحب کلاهی خواهند شد- ولی نه چنان کلاهی که در سال جاری از یک میلیارد دلار و برای سال آینده از ۲ میلیارد دلار و آنهم به اکثر احتمالات بصورت اعتبار مالیاتی جدیدی که نه با سرمایه گزاری بلکه بااشتغال رابطه خواهد داشت- تجاوز کند .

دولت کارتر کسر بودجه ای را به میراث خواهد برد که خانم «آلیس ریولین» مدیر دفتر بودجه کنگره امریکا رقم آن را در هفته گذشته بین ٥٤ تا ٥۸ میلیارد دلار برای سال مالی جاری ذکر کرده است . کارتر شخصا وعده داده است که کسری بودجه را تا پایان اولین دوره زمامداریش از میان برخواهد داشت - ولی تا قبل از وفا شدن به این وعده مجالتا ناچار است که کار خود را به جای کاستن با افزودن کسری بودجه میزان ۱۲ تا ۱٦ میلیارد دلار آغاز کند این اندازه و افزایش- رقم کل کسری بودجه آمریکا را در سال مالی کنونی که پایان آن مقارن سی ام سپتامبر دلار خواهد رساند برداشتن هر قدمی فراتر از این مرز دولت کارتر را در معرض این خطر قرار خواهد داد که دولت وی سقف هراسان کننده یک کسر بودجه ۷٥ میلیارد دلاری را لمس کند.

و این رقمی است که رئیس جمهور جدید امریکا آشکارا بدلایل مربوط بروانشناسی سوگند خورده است که از آن اجتناب خواهد کرد.

در برابر فشار های ناهمگون دسته ای از مشاورانی که اصرار دارند تا افزایش قدرت خرید مردم امریکا مقدم باشد - و دسته دیگری از رایزنان که بنفع اولویت اعاده اعتماد در محافل صنعتی وبازرگانی ایالات متحده پافشاری به خرج می دهند - کارتر به راه ثالثی رسیده که میتوان آن را نوعی مصالحه نامید افزایش پیش بینی شده کسری بودجه به میزان ۱۲ تا ۱٦ میلیارد دلار تا حدودزیادی ناچیزتر از یک درصد از کل ارزش ناخالص درآمد ملی امریکا است که قرار است طبق پیشگویی های رسمی در سال مالی ۷۸- ۱۹۷۷ از مرز ۲ تریلیون دلار عبور کند . با اینحال بدیهی است که این رقم برای رساندن تعداد بیکاران امریکایی که در حال حاضر ۷٫۹ درصد از نیروی انسانی بالقوه مولد را دربر میگیرند به ٦٫٥ درصدی که کارتر وعده داده است لااقل درسال مالی جاری کفایت نخواهد کرد.

در پلینز (روز ۹ ژانویه) کارتر باندازه اکتفا نکرد که صرفا برنامه خود را به رهبران دموکرات کنگره امریکا عرضه کند .

بلکه با آنان درباره این طرح بحث کرد. بدون وعده های رهبران کنگره و در صورتی که آنان نیز صحبت های خودشان را عنوان نمی کردند طرح پیشنهادی کارتر تنها تخصیص یک میلیارد دلار صرف هزینه های فوق العاده را برای اجرای طرح های افزایش اشتغال امکان پذیر میکرد (کنفدراسیون قدرتمند اتحادیه های کارگری امریکا) «ا.اف.ال-سیو» سی میلیارد دلار برابر همان هدف توقع داشت واز اینکه کارتر تنها یک میلیارد دلار وعده داده دچار سرگشتگی است از چشم انداز هایی که وجود دارد میتوان انتظار داشت که دولت کارتردر سال آینده نیز ٥ تا ۸ میلیارد دیگر برای کار های عام المنفعه ای ازقبیل خانه سازی و سایر طرح های مستقیما معطوف به ایجاد اشتغال و مبارزه بابیکاری تعهد خواهد کرد .

کمونیست ها، مهم ترین دردسر سیاست بانو گاندی هستند

مخالفان از نفوذ فزاینده «سانجی گاندی» پسر ۳۰ ساله بانو گاندی انتقاد میکنند

★ مخالفت ها فروکش کرده و ایندیراگاندی بر اوضاع تسلط کامل یافته است. آزادی فعالیت های حزبی گواه این مدعاست.

حزب کنگره هند، برهبری خانم ایندیراگاندی، حمله محتاطانه ئی را علیه متحد جوان خود، حزب کمونیست هند، آغاز کرده است، وبدین ترتیب، مباحثه و مجادله تازه ئی را نسبت به جهت سیاسی واقتصادی هند در آینده پدید آورده است.

دراین جریان، بنظر میرسد که نقش و نفوذ فزاینده «سانجی - گاندی»، پسر ۳۰ ساله نخست وزیر هند که رهبری مقتدر او بر جناح جوانان حزب کنگره، او را به هدف اصلی انتقادهای حزب کمونیست مبدل کرده، اهمیت به سزائی دارد.

سیاست جدید ضد کمونیست حزب کنگره ، ۲٤ ساعت پس از انتقاد شدید خانم گاندی از حزب کمونیست هند اعلام شد که طی آن وی اطمینان داد که مبارزه ئی ضد کمونیست را در خارج از خانه اش رهبری خواهد کرد .او گفت: «من هرگز بی آنکه کاملا بیندیشم، نه حرفی میزنم ونه کاری میکنم.»

نتیجه این که حزب کنگره هند، سرانجام، تصمیم گرفت با شریکی بهم بزند که نه فقط از لحاظ شمار اهمیت زیادی ندارد، بلکه اگر قرار باشد روش های سیاسی داخلی وخارجی هند اصلاح شود، وجود چنان شریکی نمیتواند تقابل تحمل باشد.

سیاست جدید حزب کنگره هند، از مبارزه وسیع این حزب علیه اعضای بلند پایه ئی که یاسابقه کمونیست بودن دارند، یادارای نظرات افراطی چپ گرایانه هستند، روشن شده است. روزنامه پر تیراژ «هندو» چاپ هند که منعکس کننده این طرز فکر حزب کنگره است چند روز پیش، چنین توصیه کرد:

«مقام های عالی حزب کنگره را باید از گرگهائی که لبا ـ میش بتن دارند، وبیوسته آماده آنند که برنامه های خرابکاری را ازداخل حزب اجرا کنند، پاک کرد.»

یکی از این «گرگ ها» که به اصطلاح لباس میش برتن دارد ، خانم «ماندینی ساتپاتی»، کمونیست پیشین است که وزیر اعظم ایالت اوریسا بوده. رهبری حزب کنگره، همین چندی پیش قانون گزاران ایالتی را ترغیب کرد که خواستار استعفای او شوند. اقدام کودتا مانند دیگری هم برای بر کناری «سانگاردی» از بنگال غربی (او همزمانی با کمونیست ها روابطی دوستانه داشت) صورت گرفت.

بدین ترتیب، همان طور که پیش بینی می شد، حزب کمونیست هند برای نجات این هر دو همان شعار قدیمی را تکرار کرد که اعضای حزب کنگره به دو فرقه «مرتجعان» و «مترقیان» تقسیم میشوند واضافه کرد که درحالی که از مترقیان حمایت میکند ، خواستار نابودی مرتجعان است.

صحنه سیاست

مراجسو اررائو»، دبیر کل حزب کمونیست هند دامنه اتهام را تاجائی گسترد که گفت یکگروه دست راستی دست در کارتسخیر قدرت در حزب کنگره است. و این گروه قصد دارد که وزیران اعظم ایالت هائی را که نمی خواهند بنابراراده آنها عمل کنند، از صحنه سیاست خارج کنند.»

اینگونه اتهام ها، تازگی ندارد، از سال ۱۹٦۹ که خانم گاندی از حزب کنگره قطع امید کرد حزب کمونیست هند به حمایت از وی برخاست، وبارها تاکید کرد که بدان سبب با حزب کنگره همکاری میکند که آنرا از حیطه قدرت راست گرایان اطی نجات بخشد. اما این تهدید مانع از آن نشد که حزب کنگره در سال ۱۹۷۱ همراه حزب کمونیست به مبارزه های انتخاباتی وارد شود. درآن انتخابات، حزب کمونیست ۱۱۲ کرسی مجلس های ایالتی رابدست آورد وهر دو حزب با تشکیل «اتحاد دموکراتیک ترقیخواه» انتظار داشتند که اصلاحات اجتماعی و اقتصادی ترقی خواهانه ئی در هند صورت بگیرد.

ائتلاف کمونیست ها و حزب کنگره، در آن زمان، چنان صمیمانه بوده که «تایمز آف ایندیا» در کاریکاتوری در صفحه اول خود جماعت کثیری را نشان داد که از دفتر حزب کمونیست هند بیرون می آیند و برسینه آخرین نفر نوشته بود: «من هم نمیدانستم که حزب کمونیست علیه حزب کنگره هند قدمی برمیدارد.»

اما، حالا، احساسات هماهنگ ضد کمونیست بحدی بالا گرفته که گروههائی از کوشندگان حزب کنگره در پنجاب، کارناتاکا، ودیگر ایالت های هند اصرار دارند که حزب کمونیست هند باید به علت «فعالیتهای ضد ملی» غیر قانونی اعلام شود.

این که چرا خانم گاندی به مبارزه ضد کمونیست ها درهند دامن زده، هنوز بدرستی معلوم نیست او حمایت انقلابی های جنگاور وکوشندگان سازمان های دانشجوئی را که اکنون برحزب کمونیست هوادار چین در هند تسلط دارند، تقویت کرده است، وجالب اینکه مسکو متوجه شده است که حزب کنگره هند برای پیشبرد نظرات شوروی، امن تر از سازمان هائی است که دارای ایدئولوژی مارکسیست هستند.

اعتقاد تازه

بنابراین، اگر خانم گاندی فقط بدین علت ممکن است تصمیم به گسستن از حزب کمونیست هند گرفته باشد که دانسته است که در داخل حزب کنگره، اعتقادهای تازه ئی بارور شده است.

اما کمونیست ها، فوری حمله برسانجای پسر گاندی را آغاز کردند، ورهبری او را برسازمان جوانان حزب کنگره، باسازمانهای فاشیست اروپائی در دهه ۳۰ مشابه دانستند. یک سخنگوی حزب کمونیست در باره سازمان جوانان حزب کنگره هند گفت: «بنظر میرسد که در این سازمان قالب های فکری و محیطی آماده شده که دستورهای رهبری بی هیچ گفت وشنودی اجرا میشود.»

سانجی گاندی که تا چندی پیش انتقادهای تلویحی او از کمونیست ها، هرگز کامل نبود ناگهان حزب کمونیست هند را متهم به همکاری با حاکمان انگلیسی هند در زمان اوج مبارزه های ضد استعماری مردم هند کرد ، وگفت که این حزب فاقد برنامه حزبی اعلام شده ائی است. او همچنین حزب کمونیست را ملامت کردکه چرا در امور داخلی حزب کنگره دخالت میکند. او این انتقادها را بی دریی از شهری به شهر دیگر از ایالتی به ایالتی دیگر تکرار کرد و رواج وگسترش داد.

در مقاله یی حاوی انتقاد از کمونیست ها که در روزنامه «هندو» انتشار یافت نوشته است: سانجی گاندی چشم وگوش ملت هند را بروی این واقعیت باز کرد که حزب کنگره یک ایدئولوژی دارد وآن خدمت به فقرا و مردم کم درآمد است.»

مبارزه ضد کمونیست درهند خاصه هنگامی قاطعیت یافت که نخست وزیر هند سکوت چندساله خود را شکست واعلام کرد که حمله به پسر او حمله یی به خود او است و «هنگامی که ما مورد حمله واقع شویم دست به حمله متقابل می زنیم.»

خانم گاندی حزب کمونیست را متهم کرد که می کوشد سازگاری پدر فقید او جواهر لعل نهرو را بااتحاد شوروی در دوران جنگ جهانی دوم تخطئه کند.

همین هفته پیش هنگامی که کنفرانس عمومی حزب کنگره هند اتهام های گاندی را بر حزب کمونیست هند شنید چنان تجلیلی از او کرد که وی فراموش کرد ائتلاف حزب کنگره و حزب کمونیست را که زمانی مورد تائید بود، محکم کند اما آن ائتلاف در واقع حتی پیش ازآن که سابقه یکساله یی پیداکند عملا از میان رفت واکنون به نظر می رسد که محیطی شورانگیز برای نقض رسمی آن ائتلاف پدید آمده است.

و این تحول مطابق بدین معناست که تغییرهای بنیادی تازه ای تحت رهبری نامحسوس سانجی گاندی در حزب کنگره هند صورت پذیرفته است.

بخصوص اقدام اخیر بانو گاندی در آزاد کردن فعالیت های حزبی و سیاسی خود دلیل دیگری بر تحول های آینده سیاسی هند خواهد بود که اینکو از هم اکنون آغاز شده است.

هدفهای من در کاخ سفید

نوشته: جیمی کارتر رئیس جمهوری منتخب امریکا

ترجمه: پروفسور منوچهر وثوق

مشکلات حفظ منافع مردم امریکا

یك ماده الحاقی راجع به لیاز ووجوب پرسش خدا در مجلس سنا تصویب شد، وچند سال بعد که من برعلیه این ماده الحاقیه دادم بویژه رایی که راجع به زبانیکه قانون اساسی آمریکا باید بوسیله آن نوشته شود برای من پیراهن عثمانی شد و مرا متهم به لامذهبی وخداناشناسی کرد، ضربه وناکامی دوم وقتی برمن وارد آمد که اشخاصیکه دارای منافع خاصی بودند کارخود را با تغییرات کوچکی درتعویض واژه ها و پس وپیش کردن بعضی کلمات درپاراگرافهای مبهم وگنگ لوایح قانونی که معمولا دربادی امر از نظر ها مکتوم میماند وبه آن اهمیتی نمیدادند انجام میگرفت. ولی بعدها در موقع پرداخت عوارض یا در مورد مرافعاتی که برسر پرداخت عوارض و تضاد ومنافع به وجود می آمد آنوقت معلوم میشد که این یکی دوکلمه پس وپیش کردن لایحه قانونی به آنچه کمك بزرگی میکرد وازجهت مرافعات دادگستری که به مناسبت مواد قانونی بوجود می آمد اهمیت و منظور پس و پیش کردن چند کلمه معلوم میشد .

منافع مردم

برداشتن یك قدم خیر برای خیر وصلاح مردم در مقابل تعداد کثیری از صاحبان منافع کاربس مشکلی بود، بویژه از آنجهت که تصمیم خودرا در پشت درهای قفل شده میگرفتند بدیهی است آنچه گذشت برخلاف قانون و مقررات نبود ولی بدون تردید کار غلطی بود .

دویست وپنجاه ونه نفر اعضای هیات مقننه همه مردان وزنان درستکاری بودند ، فقط تعداد کمی از آنها نایاب و نادرست بودند و همین عده قلیل بود که حفظ منافع مردم را خیلی مشکل میکرد، وتحت این اوضاع و احوال اعضای قوه مقننه در موقعیکه مقررات واضح وروشنی وجود نداشته باشد حفظ منافع عمومی واقعا کار مشکلی است و دراین اوضاع واحوال اعضای قوه مقننه اغلب مجبورمی - شوند در مقابل فشار کسانیکه حرفه آنها اعمال نفوذ در اعضای قوه مقننه است از خود عکس - العملی نشان دهند .

مدت چهار سالی که عضو سنای جورجیا بودم فرصت کافی داشتم که مشاهده و بررسی کنم که چند عدد از روشهایی حکومت به نتیجه مطلوب میرسند وانعکاس مطلوب رادرامور استان دارند متاسفانه متوجه میشدم که در بسیاری از موارد منافع حقیقی مردم استان تحت نفوذ مغرضانی که در اقلیت هستند بعلل گوناگون واقع میشود.

این فشارهای طاقت فرسائی که بافراد قوه مقننه وارد می آید. قومایکه وظیفه اش این قبیل امور مانند وضع عوارض یاتعیین مناطق است، سدی در سرراه تحقق اصول عدل وانصاف میشود . گروه هائیکه وظیفه آنها تنظیم امور است اغلب متوجه کسانی میشوند که بنظر می آید از همه جهت به وظایف خود آگاه هستند وحال آنکه حقیقت امر اینطور نیست کسانیکه ظاهرا باید بحقوق خود آگاه باشند و تحصیلات لازم رابرای این وقوف انجام داده ومراحل رزمرا پیموده اند بعلت نفوذ سیاسی خود وبجهت وسعت نسبی منافع خود عامل مهمی در راه تحقق اصول عدل و انصاف میشوند در نتیجه موارد بسیار رامیبینیم که مجازاتهای خنثی خیلی بیشتر درمورد فقرا نسبت به ثروتمندان اجرا میشود

را برای آزاد کردن سرنشینان یک کشتی باری امریکاکه روز ۱٤ مه ۱۹۷۵ توسط خمرهای سرخ توقیفشده بود، مستقیما بعهده بگیرد تا باین ترتیب قاطعیت خودرا در لحظات بحرانی نشان دهد اما تلفاتی که در این عملیات بنیروهای امریکائی وارد شد (۱۸ کشته و ۵۰ نفر زخمی) بیش ازشماره سرنشینان کشتی امریکائی بود.

مذاکرات سالت (محدود کردن سلاحهای استراتژیکی) باتشکیل کنفرانس عالی ولادی وستوک و امضای نخستین قرارداد اصولی از سوی جرالد فورد و لئونیدز برژنف سرآغاز سپتامبر ۱۹۷۵ یک قرارداد موقت درژنو بامضای نمایندگان مصر و اسرائیل برساند. موجب این قرارداد نیروهای اسرائیل قسمت پزرگی از صحرای سینا را تخلیه کردند و کارشناسان امریکائی برای مراقبت الکترونیکی در جداسازی نیروهای درگیر در این منطقه مستقر شوند.

اما کی سینجر میخواست باز هم بیشتر از نفوذ شوروی در جهان عرب بخواهد وسرانجام دیدار برژنف ، انورسادات و اسحق رابین نخست وزیر اسرائیل از واشنگتن در پائیز ۱۹۷٦ به نقش برتری دیپلماسی امریکا در خاورمیانه صحه گذاشت.

مسالمت آمیز

تلاش کی سینجر برای دست زدن بیک «معجزه» دیگر در جنوب افریقا نتایج مثبت چشمگیری ببار نیاورد . پس از آنکه سازمان طرفدار کمونیست «مپلا» در آغاز سال ۱۹۷٦ براثر مداخله نظامی کوبا در آنگولا پیروز شد کی سینجر دوباره در ماههای آوریل و سپتامبر ۱۹۷٦ در جستجوی یک راه حل مسالمت آمیز برای مسایل «نامیبی» و «رودزیا» راهی افریقا شد .اما درمورد «نامیبی» هیچگونه راه حلی بدست نیامد .

در رودزیا «یان اسمیت» طرح کی سینجر را درباره روی کار آمدن یک دولت ده اکثریت اعضای آن ازمیان سیاهپوستان انتخاب شدند پذیرفت اما مذاکراتی که درژنو برای بکار بستن طرح کی سینجر اغازشده هنوز به نتیجه نرسیده است . تنها اقدام برجسته جرالد فورد در اروپا امضای اعلامیه نهائی کنفرانس هلسینکی در ژوئیه سال ۱۹۷۵ بود که وضع موجود سرزمین های اروپا را تثبیت کرد .

امامواد قرارداد هلسینکی در پاره محترم شمردن حقوق بشر ظاهرا تغییر چشمگیری درروش کشورهای اروپای شرقی بوجود نیاورده است در جریان مبارزه انتخاباتی مخالفان جرالدفورد و حتی عناصر محافظه کار حزب جمهوری خواه رئیس جمهوری امریکا رابخاطر امضای قرارداد هلسینکی بشدت مورد حمله قرار داده و ازآن بعنوان دامی در راه کشور های جهان آزاد نام میبردند .

مذاکرات باصطلاح شمال ـ جنوب در دوران حکومت جرالد فورد پیشرفتی نکرداما فورد که برای نخستین بار در مارتینک ، با برزیدنت والری ژیسکاردستن ملاقات کرد و پس از آن در ژوئن ۱۹۷۵ رئیس جمهوری فرانسه را در واشنگتن پذیرفت در کنفرانس عالی قدرت های صنعتی بزرگ غرب شرکت کرد.

گرداب رکود

در نخستین گردهم آئی دولت های صنعتی در نوامبر ۱۹۷۵ در رامبویه بفرانسه و امریکا امکان داد درباره رژیم مبادلات بازرگانی بتوافق برسند. دومین کنفرانس عالی غرب که درژوئن ۱۹۷٦ در پورتریکو تشکیل شد مسائل مربوط به انرژی و توسعه اقتصادی مورد بررسی قرار گرفت .

درزمینه مسائل داخلی خود می توانند ادعا کنند که امریکا را از گرداب رکود اقتصادی نجات داده است باوجود موفقیتهائی که فورد دراین زمینه بدست آورده معذلک ازشماره بیکاران امریکا بطور قابل توجهی کاسته نشده است در ماه دسامبر گذشته ۷٫۹ درصد جمعیت فعال امریکا درحال بیکاری بسر می برند .

جرالد فورد هنگامی درمقام ریاست جمهوری آغاز بکارکرد که براثر رسوائی واترگیت شیرازه اوضاع در کاخ سفید واشنگتن بکلی از هم پاشیده بود امارئیس جمهوری جدید توانست در اندک زمانی بار دیگر محیط اعتماد بوجود آورد وحتی سرسخت ترین دشمنان خود شایستگی اورا دراین مورد می ستایند .

اینک با جلوس کارتر در کاخ سفید فورد کاخ سفید را ترک گفته و بزندگی خصوصی باز می گردد. در حالیکه فورد مدت های مدید وقت خواهد داشت به جزئیات علل شکست در انتخابات ۷٦ بیندیشد، کارتر با مسئولیت های عظیمی که از روزهای فورد برایش به ارمغان مانده دست وپنجه نرم خواهد کرد .

خبرگزاری فرانسه

اطلاعات ۱۳۰۱
شماره ۱۵۲۱۹
پنجشنبه ـ ۳۰ دی‌ماه ۲۵۳۵

صفحات ویژه «اتومبیل»

دیباچه‌ای بر فرهنگ قرن بیستم و صنعت اتومبیل سازی جهان

ستایش نامه‌ای از کوشش طراحان صنعت اتومبیل

چاره اندیشی انسان برای ایجاد تمدن نو

*** اتومبیل و تکنولوژی آن ارزنده‌ترین پدیده صنعتی پس از کشف «نیروی بخار» است**

*** ۸۵ درصد از مردم دنیا زندگی بدون اتومبیل را تحمل ناپذیر توصیف کرده‌اند.**

*** حتی در زمان پرواز سفینه های فضائی و اوج هواپیماهای مجهز اتومبیل شگفت انگیزترین پدیده صنایع بشمار می آید.**

*** ۸۵ درصد از جوانان دنیا راندن اتومبیل را لذت بخش ترین تفریح میدانند**

*** هیچ پدیده صنعتی تاکنون نتوانسته جایگزین اتومبیل شود**

*** بررسی های جامعه شناسی نو درباره اتومبیل و رابطه آن با تمدن معاصر**

حیرت و شگفتی جهان معاصر هنوز از نوآوریها و ابتکارهای صنایع اتومبیل بپایان نرسیده و با وجود اینکه میلیونها اتومبیل تا کنون در واحدهای صنعتی و کارخانه‌های مختلف به بازار عرضه شده و تقریبا هیچ جامعه‌ای خود را از بهره برداری این وسیله صنعتی بی نیاز نمیداند باز کار شناسان فنی و متخصصان مسائل تکنولوژی پیرامون آن به تحقیق و مطالعه میپردازند و در تکامل آن میکوشند.

نگاهی به نخستین فراورده کارخانه‌های اتومبیل سازی و مقایسه آن با محصولات جدید نمایشگر رشد سریع و شگرف این صنعت است زیرا روزی نمیگذرد و یا لااقل هیچ فاصله زمانی را نمیتوان یافت که مرحله جدیدی از تکامل در ساخت اتومبیل پدید نیاید.

ارزنده‌ترین پدیده صنعتی

به تعبیر دیگر از آغاز انقلاب صنعتی غرب و توسعه علوم و دانش نوپدیده‌ای همه جا گیرتر و موثرتر از اتومبیل در صفحات تاریخ اختراعات و تفکر انسانی ضبط نشده آنچنانکه میتوان به جرات «اتومبیل» را دست یافتی حاصل صنایع جهان بشمار آورد و آنرا در یک سنجش علمی از دیگر یافته‌های حیرت انگیز شگفتی آور صنایع دو قرن اخیر با اهمیت‌تر تلقی کرد.

تردید نیست که تسخیر کهکشانها، فرود در ستارگان دور دست و راه یافتن به حریم منظومه‌های آسمانی اوج کوشش انسان قرن بیستم را با استفاده از قدرت‌های تکنولوژی نشان میدهد و پاره‌ای از طرحهای صنعتی مانند پرواز سفینه‌ای فضائی با سرعت‌های فوق تصور بشرو اوج هواپیماهای مدرن با تجهیزات خارق العاده و کامیابیهای دور از باور و پندار آدمی در صحنه دریاها و اقیانوسها و پهنه آسمان و زمین همه نمودار درک عمیق انسان امروز از صنایع و پیدایش چشم اندازهای روشن تکنولوژی است که بدون تردید جهان را با پدیده‌ها و آثار شگفتی روبرو خواهد ساخت و تمدن ملت‌ها را به نقطه‌های باور نکردن سوق خواهد داد.

ولی در برابر عظمت این یافته‌های بیش از تصور و حتی افسانه مانند هنوز اتومبیل که در حقیقت از نخستین فراورده‌های قابل لمس و مورد بهره برداری کشف نیروی بخار است ارزش و جایگاه خویش را در فرهنگ و جامعه بشری حفظ کرده و تصور نمیرود در این سیر تکاملی لحظه‌ای از ارج و منزلت آن کاسته شود.

آمار تهیه شده از سوی گروههای پژوهشی و کانون‌های سنجش افکار عمومی گویای واقعیت‌های بسیاری است که از آن میان به ارائه چند رقم مبادرت میشود تا دورنمای آینده این صنعت را از دیدگاه اجتماعی، اقتصادی و همچنین رشد سریع تکنولوژی اتومبیل را فرا دید علاقمندان قرار دهیم.

زندگی بدون اتومبیل

بررسی‌های موسسه نامدار «کالوپ» که از منابع معتبر آمارگیری مسائل مختلف اجتماعی است در گزارش سال گذشته خود پیرامون رابطه جامعه آمریکائی با اتومبیل طی ۱۲ صفحه چنین نظر میدهد:

۱۸ در صد از مردان شهر های بزرگ وصنعتی ایالات متحده ادامه کار و تفریح و بهره‌مندی از امتیازات زندگی را در سطوح مختلف بدون اتومبیل غیر ممکن دانسته‌اند و معتقد بودند اگر حق استفاده از اتومبیل را از آنان سلب کنند یا خانه نشین میشوند و یاناگزیر گزیر از ترک کشور خواهند شد.

این گروه در پاسخ آمارگران که پرسیده‌اند: آیا ـ وسائل نقلیه عمومی مانند اتوبوس، متروی زیرزمینی تاکسی نمیتواند جای خالی اتومبیل شخصی را برکند میگویند: دشواریهای استفاده از وسائط نقلیه همگان زندگی را به آنان تلخ میکند و قادر نیستند دائما زیر فشار عصبی در انجام کارها و وظایف خود موفق باشند.

تقریبا اکثر این عده که ۱۸ در صد از مجموع سوال کنندگان را شامل میشوند علت واقعی دلبستگی خود را احساس ازادی و استقلال یاد کردند و افزودند: آمادگی برای حضور در ایستگاههای اتوبوس، عبور از راهروهای متروی زیرزمینی ویا انتظار درایستگاه تاکسی لحظه ها را برای آنان غیر قابل تحمل میسازد و مجبورند با دقت و وسائس فلج کننده‌ای در تمام مدت به ساعت خود خیره شوند و نگران از دست دادن اتوبوس و یا در انتظار تاکسی و مترو باشند.

۱۳ در صد از زنان خانه‌دار پرسش شونده خرید و تهیه وسائل و لوازم مورد احتیاج منزل را بدون داشتن اتومبیل غیر ممکن میدانند و گفته‌اند که حمل کالاهای خریداری شده با مترو یا حتی تاکسی تقریبا عذابی تحمل ناپذیر است و افزوده‌اند حاضرند چند کیلومتر راه پیمائی و پیاده روی را برای طی فاصله بین اتومبیل خود تا فروشگاهها را بسادگی قبول کنند ولی بهیچوجه نمیتوانند از اتومبیل صرفنظر نمایند.

آمار یک موسسه بین المللی دیگر در این زمینه نمودار مسائل زیر است:

۸۵ در صد از جوانان بین ۱۶ تا ۱۹ ساله اروپائی و امریکائی اتومبیلرانی را مفرح ترین و جالب‌ترین وسیله کسب لذت و گذراندن اوقات فراغت خود میدانند.

۳۴ در صد از پدران خانواده نداشتن اتومبیل را در روزهای تعطیل مترادف با خانه نشینی و محرومیت از دیدار طبیعت قلمداد کرده‌اند.

هم آهنگی باشتاب زمان.

با دسترسی به چنین آمار و ارقامی که اگر جلوه‌گر همه واقعیت‌ها وگرایش های جامعه به اتومبیل نباشد لااقل بخش در خور توجهی از حقیقت را در بردارد میتوان فراورده‌های صنایع اتومبیل سازی را محبوب‌ترین وسیله زندگی معاصر دانست.

با گذشت سالهای طولانی و رونق همه جا گیستر اتومبیل باز هم شوق اولین روزهای دستیابی به این پدیده در افراد جامعه کاهش نیافته و حتی بدلایلی میتوان گفت این اشتیاق روز افزون است و گوئی مردم دنیا به جبران خاطره قرنهای پیش از اختراع اتومبیل قصد رسیدن به شتاب و سرعت را دارند.

نسل امروز از زبانهای افسانه دوران کالسکه و اسب جز آنچه در فیلمها و یا صفحه تلویزیون دیده است تصویری ندارد اما امکان یک مقایسه ذهنی آنان را برانگیخته است تا از این فراورده رفاهی بخش مطمئن بهره‌وری مشتاقانه‌ای بکنند.

کالسکه‌های طلائی قرن ۱۸

با پایان عصر دلیجانهای کندرو که سرعتی حداکثر معادل ۱۰ تا ۱۵ کیلومتر در ساعت داشت و خاطره تک سواران غرب آمریکا و دیگر کشورهای جهان که برای طی مسافتی اندک ناچار از صرف چند روز وقت و تحمل مصائب و رنجهای بسیاری بودند جامعه امروز را به نوعی حقشناسی و درک عمیق ارزشهای صنعت اتومبیل برانگیخته است و برخلاف اظهار نظر و پیش بینی چندتن از جامه شناسان که سالها پیش اعتقاد داشتند وسائل هوائی و نوآوریهای دیگر صنعتی جایگزین اتومبیل خواهد شد هنوز صدها واحد عظیم اتومبیل سازی در دنیا با آهنگی و قفه ناپذیر و رشد فزاینده به تولید اشتغال دارند و انواع اتومبیلها با رنگهای مختلف و مشخصات سنتی کاملا تازه بازار عرضه میشود و اغراق نیست اگر گفته شود خرید و استفاده اتومبیل دریک سنجش ساده نسبت به دهه های گذشته چند برابر فزونی یافته است.

کار بردهای شهری اتومبیل را باید از امکاناتی که این وسیله در جاده‌های دور فراهم میاورد جدا ساخت و نخست این پدیده را بعنوان یک عامل اجتماعی و عنصر ارتباطی انسان در محدوده‌های جمعیتی بررسی کرد.

وسعت شهرهای جمعیت نشین دنیا که بتدریج ابعادی گسترده و بگفته یک نویسنده معاصر بیکرانگی دریاها را پیدا کرده است هیچ شهروندی را نمیتواند از اتومبیل بی نیاز سازد و در برابر این وسیله سریع و تند رو بی اعتناء باشد.

شهرنشینی و اتومبیل

انتقال میلیونها نفر در روزهای هفته از نقطه‌ای بیک سوی دیگر شهر لزوم وسائل ارتباطی را بیش از پیش تاکید میکند و اگر اتوبوس، تاکسی ودیگر امکانات انتقال دهنده مردم شهر نیز از جمله فراورده‌های صنعتی اتومبیل سازی بشمار آورده شود میتوان بیش بینی کرد که صنایع اتومبیل سازی در جهان لااقل تا فردای دور و زمان تعین نشده و بعیدی از فعال‌ترین واحدهای تکنولوژی خواهد بود و همچنان میتوان به آینده‌ای روشن و تابناک برای اتومبیل و صنایع وابسته به آن چشم داشت.

تلاش ارزنده و والای پیشگامان نخستین صنعت اتومبیل سازی بی تردید اکنون به مرحله ستایش امیزی رسیده است و از حاصل تفکر و اندیشه و قدرت ذهنی دور پرواز انان است که امروز بشر به رفاه و آسایشی توصیف ناپذیر دست یافته.

تدابیر جدید جامعه شناسی

جامعه شناسی، نو، بخشی از پژوهشها و مطالعات خود را به مسئله ارتباط جامعه با صنعت اتومبیل اختصاص داده است و از زاویه سنجش‌های علمی و تطبیقی میکوشد ارزشهای تمدن مادی امروز و پاره‌ای از خصوصیات اخلاقی انسان معاصر را با صنعت اتومبیل سازی مورد بررسی قرار دهد.

در این تحقیقات که همراه با ارائه دلایل منطقی و استواری است به نتایج جالب و در خور توجهی میتوان رسید تا انجا که با نظر برخی از پژوهشگران مبنی بر رشد تمدن و ارتباط آن با صنعت اتومبیل بتوافق رسید و آنرا بعنوان یک رای معتبر پذیرفت.

بیگانگی یا پیوند اجتماعی

این گروه از بررسی کنندگان که چهره‌های آشنا و شناخته شده‌ای در میانشان میتوان یافت معتقدند برخلاف نظریه بعضی از طراحان و متفکران اتومبیل نه تنها جامعه‌ها را به بیگانگی سوق نمیدهد بلکه از وسائل و موجبات پیوند انسانها در این قرن است زیرا در هم نوردیدن فاصله ها آشنائی و الفت مردم را از ملیت‌های مختلف و نژادهای گوناگون در پی دارد مرزهای جدائی را از میان برمیدارد و ارتباط بشر را فزونی میبخشد.

از جمله ثمره‌های انکار ناپذیر رونق بازار اتومبیل و توسعه صنایع در این زمینه گسترش روزافزون جهانگردی و امکان دیدار و بازدید مردم کشورهای مختلف از دیگر ملت‌ها و سرزمین‌هاست.

سفرهای جهانی

آمار نیز این نظر را تائید میکند و در نگاهی کوتاه به جدول رسمی سفرها و دید و بازدیدهای دور و نزدیک ملتها میتوان این معنا را بخوبی دریافت باین معنی که هم اکنون تقریبا ۹۱ در صد از جهانگردان خارجی با اتومبیل به کشورهای دیگر رفت و آمد میکنند و هنوز شبکه‌های ارتباطی هوائی نتوانسته حتی نیمی از این گروه را بخود جلب کند.

دلایل استقبال از این روش در چند مسئله خلاصه میشود که عمده‌ترین آن، هزینه متناسب، اطمینان بیشتر و بهروری از لذات سفر است.

آسایش مردم و مسئله ترافیک

«ترافیک» نیز که در سالهای اخیر بیک هیولا و یا بگفته پاره‌ای از ناظران اجتماعی یک «مسئله جدی» تلقی میشود از دیدگاه بسیاری جامعه شناسان نوگرا آنچنان که پنداشته میشود منشاء مشکلات واقعی نیست و مزایای استفاده از اتومبیل براین دشواریها برتری دارد و با ایجاد نظم و روشهای ابتکاری میتوان این مسئله را حل کرد.

هرچند یافتن پاسخ این سئوال که چگونه میتوان از دشواریهای تراکم اتومبیل در شهرها کاست به مرحله قطعی نرسیده است و گروههای بسیاری درانديشه چاره جوئی هستند ولی گمان نمی رود هیچگاه ارزش و اعتبار صنعت اتومبیل بعنوان یک پدیده صنعتی بیشرفته و آسایش بخش مورد تردید قرار گیرد و مانع از ستایش و تجلیل مخترعین اولین و دیگر کوشندگان تکامل این صنعت گردد و ابداع و ابتکار صاحبان واحدهای اتومبیل سازی جهان و متخصصانی که در جستجوی راههای جدید برای هم آهنگی بیشتر اتومبیل با نیازهای جامعه هستند را بتوان نادیده گرفت.

همین نکته شاید در توجیه اعتبار و ارزش اتومبیل و پدید آورندگان آن کافی باشد که اگر انسان امروز از همه پیشرفت‌های تکنولوژی کنونی نیز برخوردار بود ولی اتومبیل را در اختیار نداشت باز نمیتوانست به مزایای تمدن معاصر برسد زیرا اتومبیل حاصل کوشش و پی جوئی مردان برگزیده‌ای است که دستیابی به سرعت و هم آهنگی با زمان را شرط نخست پیروزی انسان برطبیعت میدانند.

* * *

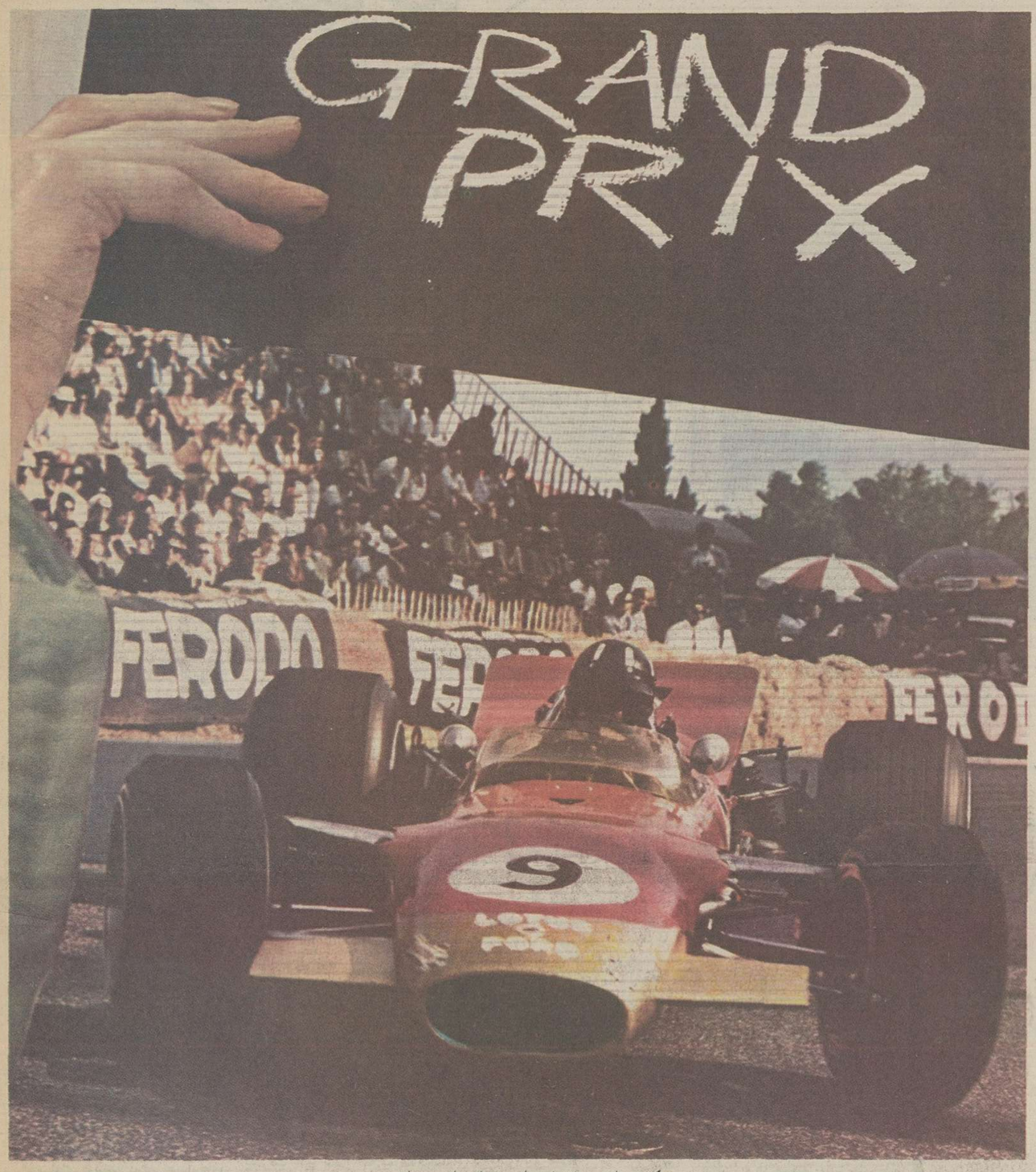

عکسی از مسابقات اتومبیل رانی جهان

مسابقات اتومبیلرانی

جایزه بزرگ

جاده ترس و پیروزی

سرگذشت پرحادثه مسابقات اتومبیلرانی جهان

*** ارمغان این مسابقات یا مرگ و آسیب است یا کامیابی و ثروت**

*** خطر بازیچه قهرمانان اتومبیلرانی است**

میدان مسابقات اتومبیلرانی سالهای اخیر تماشاچیان زیادی را بسوی خود جلب کرده است آنچنان که میتوان به جرات گفت این ورزش باشورانگیزترین مسابقات دنیا مانند «مشت زنی» «کشتی» وحتی فوتبال برابری میکند.

سرگذشت برگزاری این مسابقات همچون تاریخ اتومبیل آکنده از حادثه ها و سرشار از خاطره وداستانهای جذاب است و هزاران یادبود شنیدنی و جالب از آن به جا مانده است که شاید اگر روزی به تنظیم آن همت گماشته شود کتابی خواهد بود بی همتا از قهرمانیها و دلاوری مردانی که تامرز نیستی پیش رانده‌اند و همواره با ترس بیگانه بوده‌اند شناخته‌ترین مسابقه های اتومبیلرانی جهان در میدان های «گراندپری» برگزار میشود، در میدان این مسابقات است که انواع اتومبیلها و قهرمانان قدرت ابتکار هشیاری غریزی و مهارت های خویش را میآزمایند و عکس العملهای خودرا دربرابر خطر به آزمایش میگذارند.

درمسابقات «گراندپری» که دراین مقاله اصطلاح «جایزه بزرگ» رادر زبان فارسی جایگزین آن کرده‌ایم سابرزه فقط برای سنجش قدرت جسمانی و نیروی ابتکاری و هوشمندی قهرمانان نیست بلکه میتوان گفت نقش اساسی را رقابت اتومبیلها بعهده دارند.

هدف های تعیین شده این مسابقات بین‌المللی با یکدیگر تفاوت دارد و استقامت، سرعت، تپه پیمائی جاده پیمائی با میزان های مختلف به آزمایش در میاید.

نکته دیگری که باید به این مقدمه افزود روشهای گوناگون و شرایط مختلف این مسابقات است باین ترتیب که باوجود اسم یکسان این نوع مسابقات مقررات و شرایط شرکت و شمارش امتیازات هرکدام در آمریکا و اروپا و حتی در یک قاره تفاوت دارد.

انجام مسابقات اتومبیلرانی و توسعه و گسترش آن در جهان موجب بنیاد و تاسیس سازمانها و تشکیلات بین‌المللی گردیده است که هریک طرح و نحوه اجرای خاصی دارند.

سازمانهای بین‌المللی مسابقات

ازجمله معروفترین سازمانهای متشکل و کلوبهای اتومبیلرانی که شهرت جهانی دارند و برسمیت شناخته شده‌اند کلوپ اتومبیل آمریکا و کلوپ ملی اتومبیلهای تجارتی آمریکا و کلوپ اتومبیلهای اسپرت آمریکائی است در انگلستان کلوب سلطنتی اتومبیلرانی « » وکلوب اتومبیلهای کورسی « » به ثبت رسیده‌اند و از دیگر سازمانهای اجرائی مسابقات اتومبیلرانی شهرت واعتبار بیشتری دارند.

بزرگترین سازمانی که بر چگونگی انجام مسابقات بین المللی اتومبیلرانی در سطح جهانی نظارت میکند اتحادیه بین المللی اتومبیل است.

این اتحادیه درسال ۱۹۰۴ تشکیل گردید و مرکز آن در پاریس تعیین شد و بعلامت اختصاری « » در جهان معرفی گردید ازسازمانهای ملی اتومبیلرانی هرکشور و کلوب های اختصاصی معروف دنیا نمایندگانی در این سازمان عضویت دارند که هرسال طی جلسات متعددی به بررسی شرایط مخصوص مسابقات و دیگر مقررات وضع شده و تجدید نظر درمسائل مورد نظر می پردازند و در صورت لزوم قوانین تازه‌ای را بتصویب می رسانند و آنگاه اساسنامه وتصمیمات جدید از طریق این سازمان در کلیه جهان بمورد اجرا گذارده میشود و بعنوان معیارهای پذیرفته شده و مورد گواهی سازمانهای مسئول برسمیت شناخته میشود نحوه اجرای مسابقات «جایزه بزرگ» هنگامی از اعتبار برخوردارند که طبق مصوبات سازمان مرکزی انجام گیرد و شرایط تعیین شده دقیقا مورد اجرا گذارده شود و نمایندگان اتحادیه مرکزی برچگونگی آن نظارت کنند در غیراینصورت عنوان قهرمانی مسابقات خواه درسطح کشوری و یا جهانی فاقد اعتبار خواهد بود.

***

ازسال ۱۸۸۰ مسابقات اتومبیل رانی آغاز شد وازاین زمان کمتر اتومبیل ساخته شده را میتوان یافت که از نظر نیروی کشش، استقامت، سرعت مورد سنجش و آزمایش قرار نگرفته باشد.

اکثر سازندگان اتومبیلها و واحدهای تولیدی ازاین تاریخ کوشش زیادی برای افزایش امکانات فنی محصولات خود مبذول داشتند و یک نوع رقابت وقفه ناپذیر و دائمی در تولید و عرضه اتومبیلها بوجود آمد.

ارزش تجربه ها

برای اولین بار درسال ۱۸۹۵ از اتومبیل بمعنای واقعی برای اجرای مسابقات شودجسته شد و با استقبال خاص تماشاگران روبرو گردید.

بسال ۱۸۹۶ مسابقات بین المللی اتومبیلرانی باابعاد وسیع انجام گرفت و سازندگان اتومبیل برای تولید اتومبیلهای کورسی و اسپرت برنامه هفتگی را پذیرا شدند و تقریبا کلیه صاحبان واحدهای صنعت اتومبیل سازی غرب بمنظور کسب شهرت و تبلیغ محصولات خود تلاش عظیمی را آغاز کردند و در این رقابت صنعتی اتومبیلهای گوناگون با موتورهائی با قدرت های مختلف رهسپار میدانهای مسابقات اتومبیلرانی کردند.

در نخستین سالهای اجرای مسابقات همه کوششهای صنعتی و تلاش صاحبان واحدهای تولیدی ارزشهای تجربی داشت و هرمرکز تولیدی اهتمام میورزید درزمینه فنی به موقعیت های تازه‌ای دردوجهت رقابت بادیگر سازندگان و تکامل تجربیات خود بپردازد.

اندک اندک این صحنه های بظاهر تجربی هزاران نفراز مردم دوستدار هیجان و تلاش را بخود جلب کرد و سرانجام در سال ۱۸۹۵ مسابقه‌ای شورانگیز و سرشار از کشش و جاذبه برپاشد که انعکاسی بین‌المللی داشت و دنیارا با کاربردهای اتومبیل بعنوان یک وسیله جاده بیمای برشتاب و دارای سرعت دورازتصور بهمگان شناساند.

حداکثر سرعت ۱۵ کیلومتر

این سابقه درژوئن سال ۱۸۹۵ بین دوشهر «پاریس» تا «بوروکس»

بقیه در صفحه ۱۱

اطلاعات
پنجشنبه ـ ۳۰ دی‌ماه ۲۵۳۵

صفحات ویژه «اتومبیل»

حمل و نقل شهری در ایران روی چرخ اتومبیلهای وانت «مزدا» میچرخد

کارخانجات اتومبیل سازی «مزدا» ظرف مدت چهار سال و نیم که زمانی کوتاه و بسیار کوتاه است، در پرتو انقلاب اصیل و سازنده ایران و در عصر شکوفای رستاخیز موفق شده است تولیدات خود را که انواع اتومبیلهای وانت «مزدا» است بحدی افزایش دهد که بصورت بزرگترین تولید کننده اتومبیلهای وانت در خاورمیانه درآید...

... در یک تجزیه و تحلیل ساده پیشرفت های خیره کننده صنایع اتومبیل ایران را میتوان ثمره تحولات بنیادی و انقلاب صنعتی ایران دانست که به یمن رهبریهای داهیانه شاهنشاه آریامهر رهبر اندیشمند و خلاق و متفکر ایران حاصل شده است.

تردید نیست که صنایع ایران نیز همراه با انقلاب پیروزمند و اصیل و سازنده ایران (انقلاب شاه و مردم) دستخوش چنین دگرگونی اساسی گشته است. انقلاب شاه و مردم تنها چهره روستاها را دگرگون نکرد و خوشبختی و بهزیستی را فقط برای کشاورزان یا کارگران ایرانی به ارمغان نیاورد. این انقلاب زندگی یکایک افراد ملت ایران و همه طبقات جامعه ایرانی را از اساس و بنیان دگرگون ساخت و بمرحله شگفت انگیز امروزی رسانید.

نتیجه این تحولات اجتماعی خواه و ناخواه جامعه صنعتی ایران را دگرگون کرد و برای حصول هدفهای گسترده‌ای آماده ساخت که یک نمونه ساده آن، پیشرفت های حیرت انگیز صنایع اتومبیل سازی ایران است.

آینده درخشان و تابناک صنایع اتومبیل سازی ایران واقعیتی است انکارناپذیر که همه صاحبنظران اجتماعی و کارشناسان مسائل صنعتی در این نکته هم‌آهنگ میباشند. تسخیر بازارهای داخلی و توجه جهانی به پدیده های صنعتی کشور ما مخصوصا اتومبیلهای تولیدی ایران تصویرهای روشنتری را در برابر دیدگان همگان میگستراند و دورنمائی شکوهمند از روزهای روشن‌تر صنایع اتومبیل ایران ترسیم میکند.

راز کامیابی صنایع اتومبیل ایران مولود عوامل موثری از جمله بهره گیری هشیارانه از آخرین پدیده های فنی و پیشرفته‌ترین تکنولوژی و سرمایه‌گذاریهای عظیمی است که صاحبان صنایع اتومبیل ایران برای ساخت و عرضه اتومبیلهای جدید با توجه به سلیقه مردم کشور و شرایط اقلیمی ایران بکار میبرند.

کارخانجات اتومبیل سازی مزدا از آنجمله صنایع اتومبیل سازی کامیاب و پیشرفته‌ای است که در مدت کمی بیش از چهار سال به پیشرفتهای خیره کننده و تحولات شایسته‌ای دست یافته و در اینمدت کوتاه و بسیار کوتاه آنچنان خود را با دگرگونیهای اقتصادی و صنعتی کشور هماهنگ و همگام ساخته است که امروز یکی از بزرگترین و مجهزترین و پیشرفته‌ترین کارخانجات اتومبیل سازی ایران بشمار میآید...

کارخانجات اتومبیل سازی مزدا نمونه‌ای از یک قطب عظیم صنعت اتومبیل،

کارخانجات مزدا، خیلی زود توانست عهده‌دار نقش سازنده‌ای در صنایع شود. دلیل چنین پیشرفت خیره کننده‌ای آنهم در این مدت کوتاه، چیزی جز این نیست که مدیران، مهندسان طراحان و کارگران کارخانجات اتومبیل سازی مزدا روح و فلسفه عمیق انقلاب شاه و مردم را با تمام وجود درک کرده و میدانند که در این عصر شکوفائی، باید با سرعتی که لازمه این دوره تاریخی است بتلاش برخاست.

کارخانه اتومبیل «مزدا» طی چهار سال و نیم که از آغاز فعالیت تولیدی خود را میگذراند بیک قطب عظیم صنعت و تکنولوژی پیشرفته کشور تبدیل شده و نمونه‌ای از یک واحد بزرگ و نقش آفرین در دوران تحول و پیشرفت است.

بیش و کم در حدود چهار سال و نیم است که کارخانجات اتومبیل سازی مزدا با راهنمائیهای بخش دولتی بنیان گذاری و تاسیس شده است.

بزرگترین تولید کننده وانت در خاور میانه

اما در همین مدت کوتاه مدیران و مسئولان این کارخانجات موفق شده‌اند تولیدات خود را تا چند برابر افزایش و نیز محصولات جدیدی بازار عرضه کنند که نمونه برجسته آن اتومبیل وانت مزدا ۱۶۰۰ یعنی باشد.

این کارخانه عظیم موفق شده است در پرتو انقلاب تاریخی شاه و مردم، بصورت بزرگترین تولید کننده اتومبیل های وانت در خاورمیانه درآید.

کارخانجات مزدا در حالی افتتاح شد که ظرفیت سالانه آن ۵۶۴۰ دستگاه بود، اما اندکی بعد، با افتتاح سالن شماره ۲ که در بعدازظهر دوشنبه پنجم آبان ماه جاری بدست والاحضرت شاهپور غلامرضا پهلوی گشایش یافت، ظرفیت کارخانه به ۲۴ هزار دستگاه در سال افزایش یافت.

تاکنون والاحضرت شاهپور غلامرضا پهلوی، دوبار از کارخانجات اتومبیل سازی مزدا بازدید بعمل آوردند و در هر دو بازدید، پیشرفت های خیره کننده‌ای را که نصیب این کارخانجات شده، ستودند.

بازدیدهای والاحضرت شاهپور غلامرضا پهلوی از کارخانجات اتومبیل سازی مزدا نشان دهنده علاقه خاص والاحضرت به پیشرفت صنایع در کشور میباشد و مدیران و مهندسان و کارگران این کارخانجات، بخود می بالند که با تلاش و زحمت شبانه روزی خود توانسته‌اند خود را چنان با پیشرفت های عصر انقلاب هماهنگ سازند که کارخانجات مزدا بصورت بزرگترین تولید کننده اتومبیل های وانت در خاورمیانه درآید.

در حال حاضر تعداد کارگران کارخانجات اتومبیل سازی مزدا هفتصدنفر و کارمندان آن ۹۰ نفر است.

این افراد چنان با صداقت و صمیمیت کار میکنند که اتومبیل های مزدا، علاوه بر تامین نیاز های داخل کشور، بزودی به برخی از امارات خلیج فارس و کشورهای آفریقائی صادر خواهد شد و باین ترتیب، مردم آنسوی مرزهای میهن ما نیز با تحولات شگرف صنعت اتومبیل سازی در ایران آشنا خواهند شد.

کارخانجات اتومبیل سازی مزدا در آغاز کار و در ابتدای شروع فعالیت فقط قادر به مونتاژ قطعات بود اما از آنجا که هدف مدیران کارخانه، پیشرفت مداوم بسوی تکامل بود، بتدریج به تولید پرداخت تا آنجا که اکنون غیر از وسائل محرکه اتومبیل، بقیه قسمت های اتومبیل در کارخانه وبدست مهندسان و کارگران ایرانی ساخته میشود.

معروف‌ترین محصولات کارخانجات مزدا، وانت های ۱۰۰۰ و ۱۶۰۰ مزدا است که اولی یک تن و دومی ۱/۵ تن ظرفیت دارد. اما بر اساس برنامه های توسعه و گسترش کارخانجات اتومبیل سازی «مزدا» طرح احداث کارخانه مونتاژ کامیونت های ۴ تنی مزدا در دست مطالعه و اجرا است و بزودی در ایران ساخته می شود.

پیشک این مرحله از تولید گام ارزنده دیگری است در جهت توسعه و پیشرفت صنایع اتومبیل در ایران و بی نیاز ساختن مملکت از وارد کردن کامیونت که مصرف فراوانی دارد.

جایزه بین‌المللی مرکور طلائی

با این فعالیتها و این اقدامات ثمربخش و رشد و توسعه اعجاب‌انگیز کارخانجات اتومبیل «مزدا» بود که آقای امان‌الله سرباز مدیر عامل این واحد بزرگ صنعت اتومبیل سازی ایران موفق به ربودن جایزه بین‌المللی مرکور طلائی شد.

بنیاد مرکوری هر سال با برگزاری مراسم شکوهمند و ارزنده‌ای در کشورهای مختلف جهان بمناسبت ارزشیابی و تشخیص ارزنده‌ترین تلاشها در رشته های گوناگون صنعتی، تولیدی، اقتصادی و بازرگانی جوائزی به بهترین و پرتلاش‌ترین انها اهدا میکند و سازمان صنعتی و تولیدی یا موسسه اقتصادی و بازرگانی را که شایسته دریافت جایزه بین‌المللی مرکوری بوده است به جهانیان معرفی مینماید.

جایزه بین‌المللی مرکوری را در حدود بیست سال پیش گروهی از صاحبنظران و مسئولان بلند پایه اقتصادی و علمی اروپا بمنظور تشویق و حمایت از صاحبان صنایع و موسسات تولیدی فعال و پرتلاش بنیان گذاشتند. این جایزه که برندگان آن هرسال توسط یک هیات داوران مرکب از شخصیت های برجسته اقتصادی و اجتماعی و علمی تعیین میشوند از نخستین سال با اقبال موسسات بازرگانی و اقتصادی و صاحبان صنایع و واحدهای تولیدی روبرو شد. برندگان این جوایز که در سالهای نخست فقط شرکت های بازرگانی و موسسات اقتصادی گوناگون بودند به موسسات صنعتی و تولیدی که ضمن تلاش و فعالیت در امر گسترش صنعت و افزایش تولید منطبق با اصول و موازین اقتصادی بین‌المللی کار میکنند و در توسعه کار و گسترش تولید و عرضه بهترین محصول سهم عمده‌ای دارند اختصاص یافت و از شهرت و اعتبار بین‌المللی برخوردار گردید.

اجرای مراسم اهدای جوائز بین‌المللی مرکوری امسال بمناسبت پنجاهمین سال شاهنشاهی پهلوی در تهران برگزار شد و سمبل طلائی جایزه مرکوری و پلاک های مرکور طلائی به موسسات صنعتی و واحدهای تولیدی و شرکت های بازرگانی و اقتصادی اهداء گردید.

باین کیفیت کارخانجات عظیم اتومبیل سازی مزدا که یکی از بزرگترین مؤسسات صنعتی و تولیدی اتومبیل در ایران است از بین صنایع رو به پیشرفت و گسترش اتومبیل سازی کشور موفق به دریافت جایزه مرکور طلائی شد....

گسترش کار و تولید وانت های ۱۶۰۰ مزدا

بمنظور آشنائی بیشتر با نحوه کار و چگونگی وضع کارخانجات اتومبیل سازی مزدا، با آقای امان‌الله سرباز مدیر عامل کارخانجات مزدا به گفت و گو پرداختیم، آقای امان‌الله سرباز که از مدیران لایق و مبتکر در بخش خصوصی است پیرامون تاریخچه فعالیت کارخانجات مزدا گفت:

تقریبا چهار سال و نیم قبل، طرح تاسیس کارخانجات مزدا را به مرحله اجرا درآوردم و از همان زمان، فعالیت کارخانه شروع شد.

آقای سرباز افزود:

درآغاز شروع فعالیت، ما فقط قادر به مونتاژ قطعاتی بودیم که از خارج وارد میکردیم اما این، چیزی نبود که ما را راضی کند زیرا قصد ما این بود که هرچه زودتر خود را با تحولات عمیق صنعتی کشور همگام سازیم و بتوانیم احتیاجات کشور را به انواع اتومبیل های وانت و کامیونت براورده سازیم و همه این اتومبیل ها را نیز در داخل کشور بسازیم و تولید کنیم.

مدیر عامل فعال کارخانجات مزدا ادامه داد:

تولیدات ما در آغاز اتومبیل های وانت مدل ۱۰۰۰ مزدا بود که با استقبال هموطنان عزیز روبرو شد.

ما همگام و به موازات پیشرفت های گوناگون و خیره کننده کارخانه که نتیجه مدیریت صحیح، کار شبانه‌روزی و صداقت و صمیمیت بیش از حد کارگران و مهندسان کارخانه است، اکنون اقدام به تولید مدل دیگری از اتومبیل مزدا یعنی وانت ۱۶۰۰ کرده‌ایم که هم از نظر قدرت و هم از سایر جهات بر اتومبیل های مدل ۱۰۰۰، برتری دارد.

مدیر عامل کارخانجات مزدا در دنباله توضیحات جالب خود افزود:

اولین یارتی وانت های مدل ۱۶۰۰، سال گذشته پس از اولین بازدید والاحضرت شاهپور غلامرضا پهلوی از کارخانه، به بازار عرضه شد و البته ناگفته نماند که تولید اتومبیل وانت مدل ۱۶۰۰، هیچگونه تاثیری در کار تولید وانت های مدل ۱۰۰۰ نداشت و ما همچنان وانت های مدل ۱۰۰۰ را نیز تولید و عرضه میکنیم زیرا اتومبیل وانت مدل ۱۰۰۰، با ظرفیت خود میتواند پاسخگوی نیاز جامعه در این مورد باشد.

یک افتخار بر افتخارات «مزدا» افزوده شد

این دستگاه اتوماتیک رنگ را اگر میخواستیم از خارج وارد کنیم، هزینه آن برای ما تا ده برابر گرانتر تمام میشد، در حالیکه با پشتکار و همت کارگران و متخصصان ایرانی، توانستیم این دستگاه عظیم را در همین کارخانه تولید و نصب کنیم. در نتیجه قیمت رنگ اتوماتیک اتومبیل های وانت ۱۶۰۰ مزدا، ده برابر ارزانتر تمام میشود و این میتواند کمک بزرگی در بالا بردن قدرت خرید دوستداران و مصرف کنندگان اتومبیل های مزدا باشد.

آقای سرباز سپس اضافه کرد:

یکی دیگر از افتخارات ما، ساختن دستگاه تمام اتوماتیک رنگ اتومبیل ۱۶۰۰ میباشد که سال گذشته بدست والاحضرت شاهپور غلامرضا پهلوی افتتاح شد. درهمان هنگام حدود یکسال پیش، موقع افتتاح این دستگاه بعرض والاحضرت شاهپور غلامرضا پهلوی رسید که برای کارگران و کارمندان کارخانجات مزدا، موجب نهایت افتخار و سربلندی است که تمام اجزاء و لوازم این دستگاه عظیم در همین کارخانه و بدست همین کارگران ساخته شده است.

گسترش و پیشرفت تا سر حد نهائی

آقای امان‌الله سرباز در خاتمه اظهارات خود گفت:

ما امیدواریم همچنانکه تا کنون نشان داده‌ایم برای رشد و پیشرفت صنایع مملکت فعالانه گام برداشته و در جهت اجرای نیات بلندپایه اعلیحضرت همایون شاهنشاه آریامهر رهبر عالیقدر و دوراندیش میهن خود کوشا و ساعی بوده‌ایم، از این پس نیز از خداوند بزرگ مسئلت داریم که این توفیق را به ما عنایت فرماید تا با تمام قدرت و تلاش شبانه‌روزی خود در راه رسیدن به آرمانهای ملی و میهنی، و در اجرای فرامین شاهنشاه آریامهر، پدر تاجدار خویش ادامه دهیم و برای رسیدن به دروازه های طلائی تمدن بزرگ تحت رهبری شاهنشاه عظیم‌الشان از کوشش و تلاش بازنایستیم.

هر سال یک افتخار بر افتخارات کارخانجات عظیم اتومبیل سازی مزدا افزوده میشود

* کارخانجات اتومبیل سازی «مزدا» ابتدا تولید وانت های مدل /۱۰۰۰ را آغاز کرد و سپس اتومبیلهای وانت /۱۶۰۰ را تولید نمود. سال بعد دستگاه تمام اتوماتیک رنگ اتومبیل های وانت /۱۶۰۰ در کارخانجات اتومبیل سازی «مزدا» بدست والاحضرت شاهپور غلامرضا پهلوی گشایش یافت، ظرفیت کارخانه به ۲۴ هزار دستگاه در سال افزایش یافت.

* غلامرضا پهلوی گشایش یافت و اکنون ضمن آنکه تولید وانت های ۴ تنی «مزدا» بمرحله عمل نزدیک میشود مدیر عامل این واحد عظیم صنعت اتومبیل سازی ایران موفق بدریافت جایزه بین المللی مرکور طلائی شد

* ظرف مدت چهارسال و نیم که از تاسیس کارخانجات اتومبیل سازی مزدا میگذرد هرسال افتخاری بر افتخارات این واحد عظیم صنعت اتومبیل سازی ایران افزوده شده است.

شرکت کارخانجات مزدا در نمایشگاههای بین‌المللی و نمایش قدرت تولیدی و اقتصاد صنعتی ایران برای هر ایرانی غرورانگیز است. عکس، گوشه‌ای از غرفه این کارخانجات را در یکی از نمایشگاههای بین‌المللی تهران نشان میدهد.

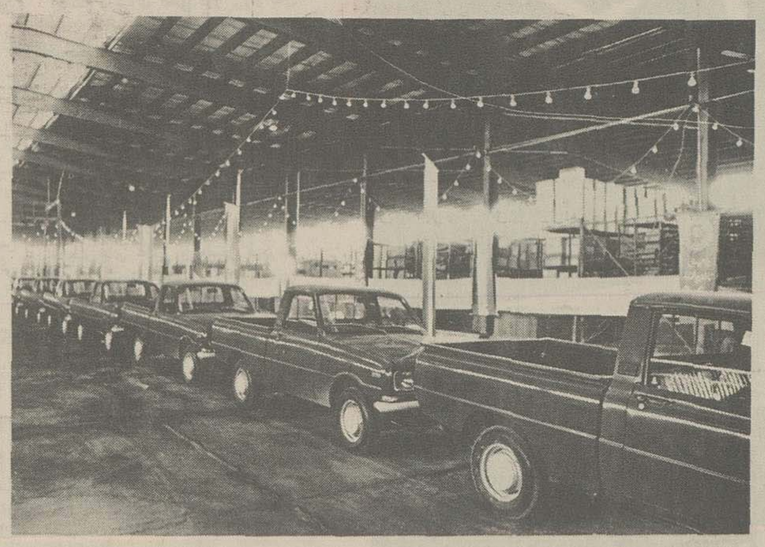

وانت های مزدا براساس آخرین تکنیک اتومبیل سازی جهان در ایران تولید میشود. از اینرو با برخورداری از حسن شهرت خاص، سراسر بازار کشور را تسخیر کرده است

MAZDA

کارخانجات
مزدا

جدید ترین شاهکار اتومبیل سازی ژاپن را بملت ایران تقدیم میکند

اتومبیلهای سواری
۹۲۹ دو و چهار درب عروس اتومبیل
اتومبیلهای ۸۰۸ سواری ۲ درب با قیمت ارزان
شاهکار صنایع ژاپن

MAZDA 1000
PICKUP

Mazda B1600 Pickup

وانت های ۱۰۰۰ و ۱۶۰۰ مزدا
قهرمان وانت های دنیا برای کارهای ساختمانی، کشاورزی شرکتها و موسسات دولتی
ساخت ایران

نماینده انحصاری: مرکز پخش کارخانجات مزدا کیلومتر ۲۱ جاده قدیم کرج و یا دفتر مرکزی خیابان مات نبش اکباتان تلفن ۳۱۲۹۱۲ و ۳۱۷۱۷۱

اطلاعات — پنجشنبه ـ ۳۰ دی‌ماه ۲۵۳۵

صفحات ویژه «اتومبیل»

تصاویری از آلبوم تاریخی صنعت اتومبیل سازی

تحول صنایع اتومبیل سازی و سیر تکاملی این پدیده جهانی نقش های گوناگون و رنگینی بر صفحات تاریخ صنعتی به جا گذارده است که هر صفحه و تصویر آن گویای معانی دلپذیر و خاطره انگیزی است.

نگاه بر هر تصویر این مجموعه هزار رنگ خاطره ای از یک مرحله پیشرفت صنعت و تولید اتومبیل را در ذهن بیدار می کند و درحقیقت چشم اندازی است از نوآوریها و یافته های جدید واحدهای مختلف تولیدی و ابتکار صنعتگران گیتی.

ناگفته پیداست ارائه صدها صفحه از این فرهنگ صنعتی در یک جا میسر نیست و از این رو بمناسبت انتشار ویژه نامه اتومبیل تصاویر و یا ... گفته شود جلوه هائی از این کتاب قطور را در برابر خویش میگشائیم تا یادآور زیبائیها و خاطرات این صنعت طی سالهای طولانی گذشته باشد.

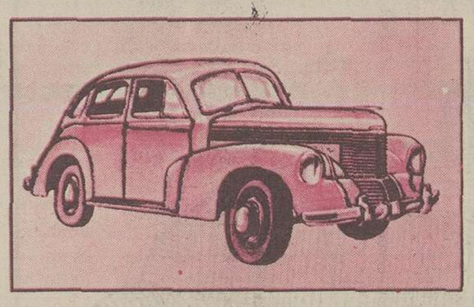

اوپل کاپیتن
* مدل ۱۹۳۹ قدرت ۵۵ اسب

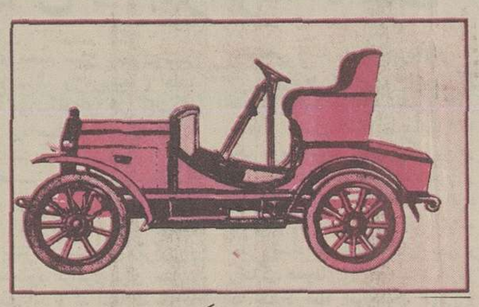

لورلی واگن
* مدل ۱۹۰۶ با ۱۰ اسب قدرت

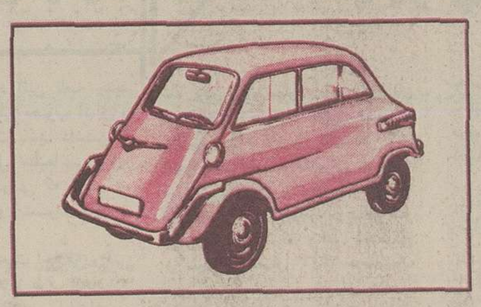

ب ـ ام ـ و ۶۰۰
* مدل ۱۹۵۶ با ۱۹/۵ اسب قدرت

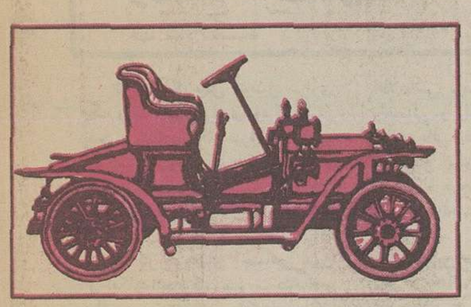

ان ـ اس ـ او
* مدل ۱۹۰۶ با ۱۰ اسب قدرت

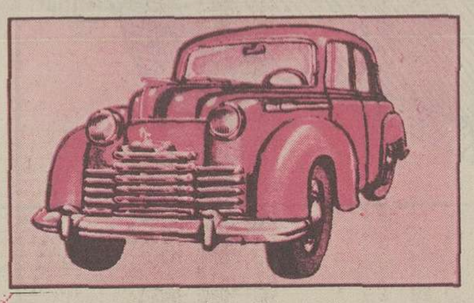

اوپل اولمپیا
* محصول ۱۹۵۰
* با ۳۴ اسب قدرت

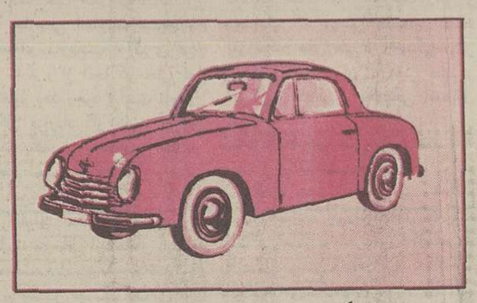

گوت بورد سوپر یور
* ۱۹۵۰
* با ۳۰ قدرت اسب

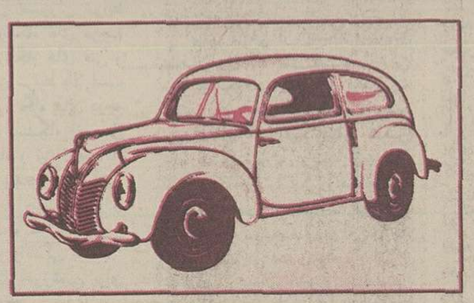

فورد تانوس
* سال ۱۹۳۹
* ۳۴ قدرت اسب

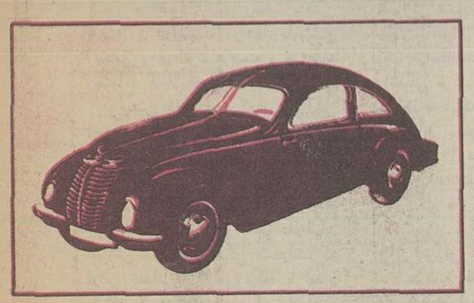

هانوماگ
* محصول ۱۹۳۹
* با مصرف ۱/۳ لیتر در ۱۰۰ کیلومتر
* ۳۲ قدرت اسب

بقیه ازصفحه ۹

انجام گرفت و برنده نخست ان موفق شد این فاصله را با سرعت حد متوسط ۱۵ کیلومتر در ساعت بایک اتومبیل ساخت فرانسه به پیماید.

این اتومبیل فاصله تعیین شده را در مدت ۴۸ ساعت پیمود ودرسراسر مسیر همه با شوق واستقبال انبوه جمعیتی که در کنار جاده در انتظار ایستاده بودند روبرو شد.

هیجان و شورتماشاگران، همچنان بود که تا آنزمان جهان مانند آنرا تجربه نکرده بود و از مسابقات بزرگ جهانی «مشت زنی» و «فوتبال» که در آن دوران از استقبال عمومی برخوردار بود آنرا بیاد نداشت. برگزاری این مسابقه و هیجان و شوق عمومی برای تماشای آن و پیروزی قهرمان فرانسوی نقطه عطف و آغاز کوشش مجددی برای همه سازندگان اتومبیل بود و از همین رودرفاصله کوتاهی باردیگر مسابقه‌ای جدید ترتیب داده شد که با حوادث ورویدادهای دلهره آمیز و شگفت آوری همراه بود.

طرح برنامه مسابقه اتومبیلرانی جدید آنچنان دشوار و خطرناک تهیه شده بود که تقریبا پیش بینی حادثه ها و مرگ قهرمانان شرکت کننده چندان بعید و دور از تصور جلوه نمیکرد و به ادامه حیات قهرمانان امیدی نبود.

مسابقه دریک جاده خاکی انجام میگرفت، درسراسر مسیر علامت رانندگی مشخصی که رانندگان رااز وجود پیچ های تند و پرتگاههای عمیق آگاه سازد اثری نبود.

هیاهوی بین المللی

هنگام برگزاری این مسابقه که گروه بیشماری از خطر دوستان و علاقمندان به هیجان درآن شرکت داشتند غباری چشم آزارتمام فضارا گرفته بود و مانع ازدیدرانندگان میشد.

آنچه این مسیر را یک تنگه مرگبار تبدیل میکرد عبور گله های انبوه گوسفندان و احشام از جاده ها بود که راه را برقهرمانان می بست و گاهی برخورد آنان با چنین موانع بیش بینی نشده‌ای بمرگ قهرمان یا سقوط و حریق اتومبیل می انجامید.

علاوه بر همه این نارسائیهای مرگ آفرین که موجب تصادفات و حادثه های خونین میشد اتومبیلها مورد آزمایش های دقیق و آخرین بازبینی ها قرار گرفته بود و از آنجا که صاحبان کارخانه های تولیدی هنوز به ارزش چنین آزمونی آگاه نبودند و بیش از همه به موقعیت و پیروزی فراورده های خود امید داشتند به ارزشهای وجود انسانی قهرمانان و رانندگان بی اعتنامانده بودند و همچنین نقصان فاجعه های ناشی از اجرای این مسابقه راافزایش داد و رانندگان آن با کمترین آگاهی از تجهیزات فنی اتومبیلهای خود به این نبرد تن سپردند و بدون اطلاع از چگونگی میزان سرعت و حتی اطمینان ترمزها به حرکت در آمدند.

قربانیان جاده

ازمیان ۲۴۹ اتومبیل شرکت کننده در این مسابقه فقط ۵ اتومبیل توانستند تا مقصد تعیین شده مسابقه راادامه بدهند و دیگر خودروها به علل مختلف تصادف، آتش سوزی انحراف از جاده و سقوط درپرتگاه ها از ادامه مسابقه بازماندند و دهها راننده آن قربانی سرنوشت اندوهبار شدند و دهها راننده نیز در نیمه راه بازگشتند.

تجربه های تلخ و خونین دومین مسابقه اتومبیلرانی جهانی بحث ها و نظریات متضادی را در محافل صنعتی برانگیخت و اکثر صاحبنظران اجتماعی به تفسیر و انتقاد از این مسابقه که آفریننده صحنه های فراموش نشدنی و غم انگیزی بود پرداختند و چندتن ازمفسران ورزش ادامه این مسابقات را مغایر با ارزشهای انسانی و دشمن هستی و جان نسل جوان معرفی کردند.

درهنگامه این گفت و شنودها و اظهار نظرهای هشداردهنده یک ناشر آمریکائی موسوم به «همیس گوردن نبت» با پیشنهاد دقیق و روشنی شالوده «مسابقه جائزه بزرگ» را ارائه داد و مقررات وشرایط ضروری این مسابقات رایادآور گردید.

شرایط انسانی مسابقات

وی درطرح پیشنهادی خود لزوم اجرای یک مسابقه نظارت شده را تاکید کرد و از جمله خاطرنشان ساخت که مسابقه‌ای جهانی با حق شرکت کلیه کشورها هرسال برپا گردد و فقط به کشورهائی که ۳ نوع از اتومبیلهای تولید شده خودرا برای شرکت در مسابقه آماده کرده‌اند فرصت نبردآزمائی داده شود.

«نبت» همچنین تاکید کرد که از میان اتومبیلهای شرکت کننده فقط اتومبیلهائی پذیرفته شود که کلیه وسایل آن دریک کشورساخته شده باشد براساس این طرح و ملاحظات دیگری که کارشناسان و متخصصان بران افزودند نخستین مسابقه بین المللی «جایزه بزرگ» بارعایت همه شرایط احتیاطی و فنی در سال ۱۹۰۰ برگزار شد

مرگ قهرمانان

هیجان آفرینان و قهرمانان بی باک و مشهور میدانهای مسابقات اتومبیلرانی همیشه از گزند آسیب و مرگ وحادثه های مصیبت بار در امان نیستند و نگاهی به تاریخچه این ورزش نشانه هائی از لحظه های اندوهبار دارد.

در بحبوحه جنگ بین المللی دوم حادثه مسابقه معروف «فراریلی» در ایتالیا که به مرگ ۲۰۰ تن منجر شد سبب گردید موسولینی پیشوای کشور انجام مسابقات را تحریم کند و آنرا غیر قانونی اعلام نماید که این دوره تاپایان جنگ ادامه یافت و باردیگر در سال ۱۹۵۷ در همین مسابقه قهرمان مشهور اتومبیلرانی ایتالیا «مارکوس پورتاگو» بعلت انحراف از مسیرجان سپرد و موجب مرگ دهها نفر از تماشاگران گردید.

اما علیرغم همه حادثه ها که نمونه های آن اندک نیست هم اکنون جایزه بزرگ در شمار بزرگترین مسابقات ورزشی محسوب میگردد و در سطح بین المللی هواخواهان و دوستداران بسیاری دارد.

آشنائی با اصول و شرایط

اتومبیلهای شرکت کننده در مسابقات جایزه بزرگ درمدلها و ساخت های گوناگونی از کشورهای مختلف بنمایش قدرت می پردازند و کشورها هرکدام دارای رنگ مشخص و شناخته شده‌ای هستند که بعنوان نمونه رنگ سبز برای اتومبیلهای انگلیسی قرمز ایتالیا، آبی فرانسه، سفید المان و سفید و آبی آمریکا انتخاب شده اند.

اتومبیلهای مسابقات جایزه بزرگ باید از نظر وزن، اندازه، حجم موتور و دیگر مشخصات فنی با میزان های تعیین شده از سوی اتحادیه منطبق باشد و مسابقه در جاده‌ای که یک دایره است و طولی به اندازه چهار تا پنج میل دارد انجام میشود و اتومبیلها مسافتی از ۱۵۰ تا ۵۰۰ مایل را می پیمایند.

رقابت صاحبان صنایع

اتومبیلهای شرکت کننده در مسابقه جایزه بزرگ را از آلمان کمپانی مرسدس بنز از فرانسه بوجاتی دیلاج، کاردینی و تالیت و از انگلستان «بی ارام» لوتس کوبر دان وال و از ایتالیا الفارمئو، فراری تولید میکنند.

نظم روبه افزایش برگزاری این مسابقات و همچنین تکامل هرچه بیشتر برنامه های آن و توجه به اصول قراردادهای بین المللی وازهمه مهمتر مراعات جوانب احتیاط و حفظ جان قهرمانان این مسابقات رادر سال ۱۹۰۶ بیک ورزش رسمیت یافته و مورد نظر جهان تبدیل ساخت.

نقش کشور فرانسه

مسابقات «جایزه بزرگ» را در ابعاد کنونی باید مدیون کوشش و تلاش مردم فرانسه دانست زیرا که از سال ۱۹۰۶ فرانسه بعنوان یک تولید کننده معتبر صنایع اتومبیل به پاره‌ای از شرایط این مسابقات اعتراض کرد و محدودیت شرکت اتومبیلهارا مخالف با هدف های نهائی صنعتی این مراسم دانست وپیشنهاد کرد که کشورهای شرکت کننده دارائه انواع اتومبیلها آزاد باشند.

فرانسه که در اغاز قرن بیستم از امکانات وسیع ساخت و تولید اتومبیل برخوردار بود و مدلهای مختلفی را بازار جهانی عرضه میکرد با تغییر اصل محدودیت شرکت اتومبیلهای هرکشور موجبات گسترش رقابت های صنعتی را بیش از پیش فراهم ساخت و از آنزمان باید مسابقات جایزه بزرگ را در آستانه مرحله جدیدی از فعالیت های رقابت آمیز و ثمربخش شمرد.

پیشنهاد فرانسه که شرط دیگر اجرای مسابقات را مبنی برساخت کلیه ادوات و وسائل فنی یک اتومبیل را در هرکشور پذیرفته بودآنرا قابل قبول میدانست در سال ۱۹۰۶ با اکثریت آراء اعضای اتحادیه بین المللی مسابقات اتومبیلرانی بتصویب رسید.

همزمان با برگزاری مسابقات پرشکوه و هیجان آور جایزه بزرگ در اروپا این مسابقات در آمریکا نیز برپاشد و مشهورترین قهرمانان اتومبیلرانی درمسابقه جام «وندربیلت» به نمایش قدرت مهارت های باورنکردنی پرداختند و این مسابقه که در مسافتی نزدیک به ۳۰۰ میل انجام میگرفت نظر میلیونها آمریکائی را بخود جذب کرد و صحنه هائی فراموش نشدنی و هیجان آوری را بدیدآورد.

مسابقه یاد شده با شرکت دهها نفر و آزمایش محصولات جدید کارخانه های معظم جهان تا ۱۹۱۷ آغاز جنگ بین المللی اول همچنان ادامه داشت و در نوآوریهای صنعت اتومبیل آمریکا و جستجوی نکات فنی نقش موثری را ایفا کرد باردیگر درسال ۱۹۱۱ مسابقه سرعت اتومبیل «ایندیانا پولیس» در مسافتی بطول ۵۰۰ میل برپا گردید و فصل تازه‌ای دراین زمینه پدید آمد که هم اکنون نیز از شهرتی فوق العاده برخوردار است و قهرمانان بزرگ دنیا نیروی خودرا برای راندن اتومبیل با سرعت های تصور ناپذیر می آزمایند.

بسال ۱۹۱۱ قهرمان نامدار میدانهای اتومبیلرانی آمریکا موسوم به «ری هرون» با اتومبیل «امرسون» موفق شد باسرعت ۷۴/۵۹ مایل در ساعت رکوردی بی نظیر در آنزمان بجا گذارد.

گسترش صنعت اتومبیلسازی بویژه بعداز جنگ بین المللی دوم توسعه و پیشرفت مسابقات جایزه بزرگ رانیز موجب گردید و بتدریج این مراسم بیک ورزش جهانی هیجان انگیز با هواخواهان بسیاری مبدل شد چنانکه امروز «گراندپری» مفهومی معادل دیگر ورزشهای بین المللی را دارد ومیلیونها نفرهرسال بتماشای ان می پردازند.

صفحات ویژه «اتومبیل»

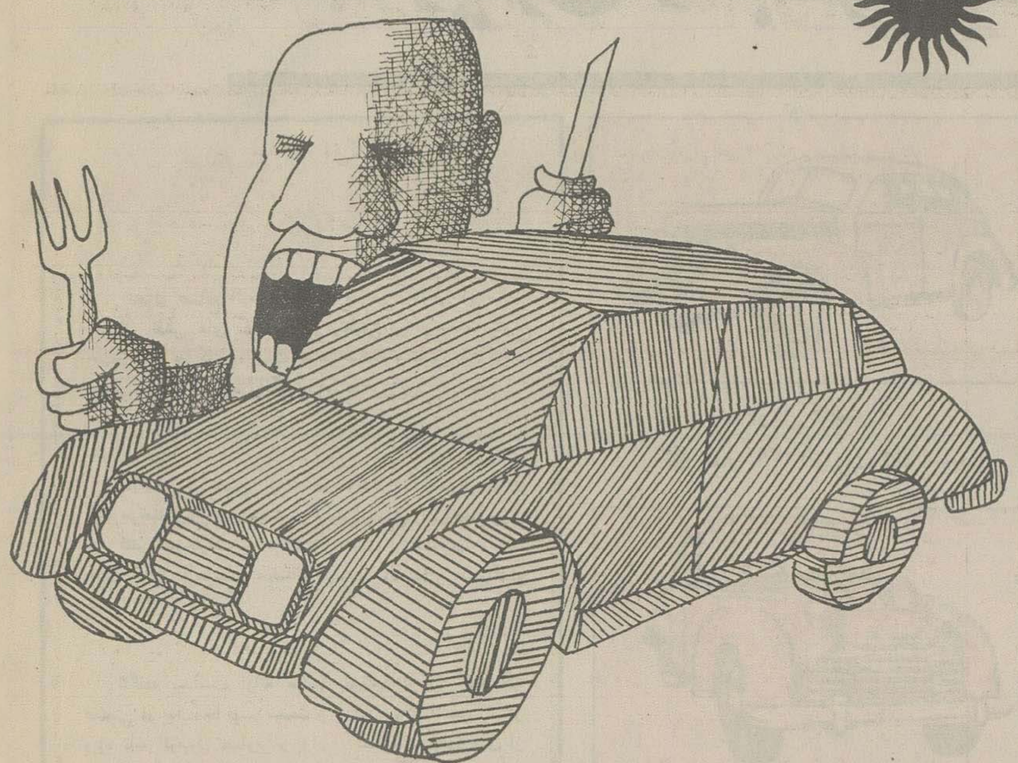

آقای خوش خوراک:
چه اتومبیلی شیک و قشنگ و تمیزی. آدم میخواهد باکاردوچنگال بخوردش...؟!

محمدحسن پرستوك رئیس اتحادیه آموزشگاه های فنی و رانندگی مرکز :

طی نیم قرن شاهنشاهی پهلوی تعلیم دهندگان فن رانندگی در تهران بیش از ۳۰ برابر شده است

تاچند سال پیش اتومبیل سواری یک وسیله غیر ضروری بود که بعنوان تفنن و تشخص بکار میرفت و داشتن آن بیشتر درین یک طبقه خاصی از جامعه ایرانی رایج و معمولی بود ولی امروز اتومبیل بصورت یک وسیله لازم و ضروری زندگی و کار درآمده که درین اکثر گروههای اجتماعی بدون آن امکان انجام کار بصورت دلخواه و مطلوب میسر نیست و بلکه غیر ممکن است. از سوی دیگر با کیفیت زندگی امروز و توسعه ارتباطات و ایجاد شاهراهها و راههای اسفالته درسراسر کشور و اصولا بدلیل وسعت یافتن شهرها و دورشدن راهها، داشتن اتومبیل برای افراد هردسته و هر طبقه اجتماع، کاملا ضروری و لازم است.

بهمین دلیل و درکنار افزایش اتومبیل درشهرهای بزرگی چون تهران، وجود آموزشگاه های فنی و رانندگی، امری کاملا طبیعی است.

هم اکنون درتهران ۱۵۴ آموزشگاه فنی و رانندگی، بکار تعلیم داوطلبان آموزش فنی و رانندگی مشغولند، که ازاین تعداد ۱۳۸ آموزشگاه با تعداد حداقل ۵ دستگاه اتومبیل تعلیماتی دارای فعالیت حرفه‌ای میباشند.

شرایط عضویت در اتحادیه آموزشگاههای فنی و رانندگی مرکز

قبل از آنکه نگاهی به تاریخچه و سابقه تاسیس اتحادیه صنف آموزشگاه های فنی و رانندگی تهران بیاندازیم، بدنیست با چگونگی شرایط عضویت دراین اتحادیه آشنا شویم.

شرایط عضویت برای آموزشگاه های درجه ۲، داشتن دیپلم برای صاحب امتیاز آموزشگاه است. همچنین او باید دارای اطلاعات فنی و اطلاعاتی درمورد آئین نامه جدید راهنمائی و رانندگی مصوب اتاق و هیأت عالی نظارت باشد. داشتن ۵ دستگاه اتومبیل تعلیماتی برای آموزشگاه درجه دومی که میخواهد عضو اتحادیه بشود، لازم و ضروریست.

همچنین صلاحیت اخلاقی و فنی مدیر آموزشگاه باید از طرف اتحادیه و نیز صلاحیت اخلاقی و اجتماعی نامبرده ازطرف سازمان های مسئول تایید وو گواهی شود باضافه زمین برای پارکینگ و سالن و کلاس آموزش فنی برای آموزش شرایط عضویت برای آموزشگاه های درجه یک دراتحادیه آموزشگاه های فنی و رانندگی مرکز، همان شرایط بالا است به اضافه اینکه آموزشگاه های درجه یک باید بجای ۵ دستگاه اتومبیل تعلیماتی ۱۰ دستگاه و نیز ۲ دستگاه کامیون داشته باشند. همچنین آموزشگاه های درجه یک باید دارای زمین برای پارکینگ و سالن و کلاس برای آموزش فنی و رانندگی باشند.

عرضه خدمات آموزشی برای تامین نیازهای جامعه

آقای محمد حسن پرستوک - رئیس اتحادیه آموزشگاه های فنی و رانندگی مرکز و مدیر آموزشگاه فنی و رانندگی پرستو - درباره سابقه و تاریخچه آموزشگاه های فنی میگوید:

دربهمن ماه ۱۳۳۹ اتحادیه صنف دارندگان آموزشگاه های فنی و رانندگی مرکز، بمنظور ایجاد همکاری بین افراد صنف و نیز راهنمائی و پیشرفت آنان برای بهبود وضع خدمات حرفه‌ای و ایجاد حسن تفاهم و تعاون و خودیاری اعضاء صنف بایکدیگر و بالا بردن سطح معلومات حرفه‌ای آنان و دفاع از حقوق و شئون صنفی و همچنین فراهم آوردن تسهیلات لازم درمراجعه آنان به مقامات ذیربط، پیدایش یافت و به ثبت رسانده شد، این اتحادیه در بدوامر، درسلک کار فرمایان دروزارت کار و امور اجتماعی و سپس ازسال ۱۳۴۳ درسلک اصناف وابسته به شورای عالی اصناف در شهرداری و فعلا از سال ۱۳۵۱ هم وابسته به اتاق اصناف بایتخت شده و تاکنون مشغول ایفاء وظیفه و عرضه خدمات به هموطنان عزیز می باشد.

برای آگاهی از اینکه اساسا صنف آموزشگاه های فنی و رانندگی مرکز چه خدماتی انجام می دهد و چه اثراتی برای اجتماع دارد، باید دانست: این اتحادیه، از آفراد صنفی تشکیل شده که اقدام به عرضه خدمات آموزشی درمورد رانندگی و مکانیکی و قواعد و اصول و مقررات آئین نامه مربوط به این رشته ها را به افراد واجد شرایط تعلیم می دهد و نوآموزان فنی و حرفه‌ای تربیت و تحویل جامعه می دهد. بدیهی است که تعلیم یافتگان عده‌ای برای دیگران و ادارات دولتی و یا موسسات خصوصی مشغول میشوند و به این ترتیب احتیاجات جامعه را برطرف مینمایند و عده‌ای دیگر احتیاجات شخصی و یا بخش های خصوصی خودشان را تامین خواهند نمود.

باتوجه به شرحی که گفته شد معلوم میشود این صنف برای جامعه تا چه اندازه مفید بوده و خدماتش واقعا درخور تقدیر است.

بیش از نیم قرن پیش آغاز شد

آقای محمد حسن پرستوک سپس به شرح سابقه و تاریخچه و علت تأسیس آموزشگاههای فنی رانندگی درتهران پرداخت و با بیانی شیرین اظهار داشت:

درعصر پرافتخار، سلطنت بنیانگزار ایران نوین اعلیحضرت رضاشاه کبیر، که همه چیز درجهت ترقی و پیشرفت دستخوش دگرگونی و تحول شده بود، مراکزی برای حمل و نقل بوجود آمد و از آنجا که میل و رغبت فراوانی برای مسافرت به نقاط مختلف مملکت درمیان مردم پدید آمد و راه های ارتباطی ایجاد گردید، کامیون نیز وارد مملکت شد. درابتدا از رانندگان خارجی استفاده میشد و سپس عده‌ای داوطلب فراگیری فن رانندگی شدند و از آنجا که محلی که آنها را تعلیم دهد وجود نداشت ناچار با رانندگان قرارداد کار بدون اجرت برای مدت یک یا دو سال می بستند که درعوض اجرت درپایان قرار راننده بشوند و این فن را فرا گیرند. مدتی نیز بدین منوال گذشت و چون این وضع مطلوب و خالی از اشکال نبود و عده داوطلب فراگیری فن رانندگی روز بروز بیشتر میشد، عده‌ای از زعمای فن در سال۱۳۰۸ اقدام بتاسیس آموزشگاه رانندگی و مکانیکی نمودند که پنج نفر از آنان عبارت بودند از:

۱ - مرحوم محمد تقی تام متخصص و کارشناس شهربانی و صاحب کار خانه تراشکاری در گذر تقی خان.

۲ - مرحوم الکساندر دخانوسکی

۳ - مرحوم علی پرستوک رئیس داخلی اداره فنی شهربانی ۴ - مرحوم اکبر رحیمی، بود معروف به شاه آبادی

۵ - مرحوم منصور خان مستوفی متخصص و کارشناس شهربانی.

این گروه پنج نفری تاسال ۱۳۲۰ مشغول فعالیت درزمینه تعلیم رانندگی بودند و از سال ۱۳۲۰ تا سال ۱۳۲۱ یک گروه دوازده نفری دیگر نیز در این رشته به فعالیت پرداختند و از سال ۱۳۳۱ تا ۱۳۳۹ تعداد این افراد به سی و سه نفر رسید و ازاین زمان به بعد برتعداد آموزشگاه های فنی و رانندگی همچنان افزوده شد تا بامروز که تعداد ۱۵۴ آموزشگاه فنی و رانندگی در تهران دایر گردیده است، که البته ازاین تعداد ۱۶ آموزشگاه بدلایلی از اتحادیه خارج شده و درنتیجه تعداد ۱۳۸ آموزشگاه فنی و رانندگی که عضو اتحادیه صنف آموزشگاه های فنی و رانندگی مرکز میباشند، در تهران به امر تعلیم و آموزش رانندگی و مکانیکی اشتغال دارند.

مشارکت درآئین ملی بزرگداشت نیم قرن شاهنشاهی پهلوی

آقای محمد حسن پرستوک رئیس اتحادیه آموزشگاههای فنی و رانندگی مرکز و مدیر آموزشگاه فنی و رانندگی پرستو اضافه کرد که امسال اتحادیه آموزشگاههای فنی و رانندگی مرکز بمناسبت پنجاهمین سال شاهنشاهی پرافتخار خاندان جلیل پهلوی باشور و اشتیاق فراوان دراین آئین ملی شرکت نمود و روز اول خرداد ماه گذشته جشن پرشکوهی بمناسبت نیم قرن شاهنشاهی پهلوی ترتیب داد که در آنروز تمام آموزشگاههای فنی و رانندگی شرکت کردند و نه فقط مراسم پرشوق و شکوهمندی برگزار کردند بلکه با چراغانی و آذین بندی آموزشگاههای فنی رانندگی این آئین ملی را گرامی داشتند.....

لوازم یدکی یک میلیون اتومبیل

توسط مغازه داران خیابان امیر کبیر تدارک دیده میشود

اتحادیه صنف فروشندگان لوازم یدکی. صنف تامین کننده لوازم یدکی موردنیاز زندگی ماشین درایران است . افراد این صنف که هریك درحرفه خود کارشناسان مطلعی هستند باسراسر بازار های لوازم یدکی جهان تماس مستقیم دارند و می توانند پرارزش ترین و کم‌ارزش‌ترین لوازم را از اقصی نقاط جهان در زمانی بسیار کوتاه به‌تهران و دورترین شهرهای ایران برسانند .

به‌گفته آقای محمد فولادی رئیس‌اتحادیه‌صنف فروشندگان لوازم یدکی افراد صنف لوازم‌یدکی فروش میلیونها قطعه لوازم را در انبار های‌خود موجود دارند و آنها ملزم هستند تا در هرزمان وشرایط نیاز بزرك‌بازار اتومبیل سراسر کشور راتامین نمایند :

صنف لوازم یدکی فروش تهران که بازار های بزرگی درتهران‌و شهرستانها بوجودآورده، دارای مراکز مخصوص نگاهداری لوازم وانبار های متعددی است و دادوستد قطعات یدکی ، تجارتی است که درتمام مدت‌سال ادامه دارد و هرگز نمی‌شود آنرا متوقف ساخت .

بزرگترین بازار فروش لوازم یدکی

در شهر تهران ، خیابان امیرکبیر بزرگترین بازار فروش لوازم یدکی اتومبیل است وروزانه میلیونها تومان لوازم یدکی در این‌بازار داد و ستد میشود . در کنار این بازار چندین منطقه دیگر نیز در محلات تهران برای فروش لوازم یدکی دایر گردیده و این فروشندگان چه از طریق نوفروشی و چه بوسیله کهنه فروشی نیاز اتومبیل های مملکت را به لوازم یدکی‌تامین میکنند . هم‌اکنون درانبار های‌فروشندگان‌لوازم از مدل خارج‌شده‌به‌ارزش‌میلیونها تومان‌موجود است و افراد این صنف‌باتحمل ضرر هـای فراوان در صدد تامین لوازم یدکی پرآمده و چون اتومبیلها فرسوده شده‌وازمدل خارج‌گردیده‌اند، لوازم آنها روی دست فروشندگان مانده است .

اظهارات نایب رئیس اتحادیه فروشندگان لوازم یدکی

مرتضی لاریجانی نایب رئیس اتحادیه طی گفتگوئی در این زمینه اظهار داشت : خدمات افراد صنف لوازم یدکی فروشی صرفا موجب دوام وبقای زندگی ماشینی در ایران است .وی خاطرنشان ساخت که اگر صنف فروشندگان لوازم‌یدکی واقع‌بینی نداشته باشند ، تهران‌با کمبود لوازم یدکی روبرو میشود .

مطلب اینست که اهمیت فروشندگی و واردات لوازم یدکی مربوط به خبرگی افرادی است‌که طی سال های سال باین حرفه اشتغال ورزیده‌اند و جزآنها کمتر کسی می‌تواند در زمینه واردات و توزیع وفروش میلیونها قطعه این لوازم مبادرت ورزد و توجه باین مسئله که واردات و توزیع بموقع قطعات یدکی‌ازاهم‌مسائل مربوط‌به بازار اتومبیل است و اگر جز این باشد ، نظم و تعادل بازار برهم میخورد .

هریك از فروشندگان لوازم یدکی نوع ورده‌ای از قطعات یدکی را وارد میکنند . آنها با تولید کنندگان امریکائی ، اروپائی ، چینی، ژاپنی و هندی ارتباط ودادوستد دارند .اهمیت کار وپیشه این فروشندگان در آنست که آنها چنان خبرگی دارند که لوازم اصلی و بدلی را بایك‌نگاه تشخیص میدهند . قطعاتی که بوسیله سازندگان کشور های شرقی از روی قطعات اصلی لوازم ساخته میشود ، چندان بهم‌شباهت دارد که‌شناسائی و تشخیص اصلی از بدلی‌غیر ممکن است و این تنها فروشندگان هستند که قطعات را تفکیك میکنندو مانع‌ازخرابی‌اتومبیلها میشوند .

موجودی لوازم یدکی درانبارها

در انبار فروشندگان لوازم یدکی قطعات اتومبیل های بنز ۱۷۰به ارزش ۵۰۰ میلیون تومان فروش نرفته باقی است . این لوازم را هم‌اکنون‌به ۵میلیون تومان می فروشند ولی خریدار ندارد . این یکی دیگر از مشکلات کار فروشندگان لوازم یدکی است و صنف در تمام موارد با واقع‌بینی می‌تواند ضررها را تحمل کرده ونظم‌بازار را حفظ نماید .

صفحات ویژه «اتومبیل»

فصل تازه‌ای از پژوهشهای فنی در صنعت اتومبیل

شمع ها و الکترودها
سیستم های ایجاد نیرو

*** قلب اتومبیل کجا می طپد؟**
*** گروه مشاوران صنعتی جهان مرکب از استادان اروپائی و آمریکائی حاصل سالها مطالعه خود را در کتابی گرد آورده‌اند که برای نخستین بار بفارسی ترجمه شده است**
در این تحقیق به نکات زیر آشنائی می یابیم:
*** ساختمان شمع ها**
*** روش های انطباق شمع ها با موتور**
*** میزان حرارت ایجاد شده**
*** ولتاژ مورد نیاز**
*** رسوبات سوخت**
*** تنظیم قدرت اشتعال**
*** انفجار و اشتعال زودرس**

آگاهی از جزئیات فنی اتومبیل و ساختمان درونی و نحوه ارتباط عناصر تکنولوژیک این پدیده صنعتی رشته‌ای از علوم جدید را بوجود آورده است که آنرا می توان از نافه های نافه‌ای اصلی صنایع ساخت اتومبیل بشمار آورد.

ویژه نامه اتومبیل، با توجه به ضرورت این مسئله فصل دیگری از یک کتاب انتشار نیافته بزبان فارسی را برای نخستین بار دراختیار دوستداران صنعت و علاقمندان به اتومبیل میگذارد به این امید که حاصل مطالعات این گروه از نویسندگانی که در زمره متخصصان جهانی هستند آنانرا با نوآوریهای صنعتی ونویافته های تکنولوژی اتومبیل و دیگر خصوصیات فنی این پدیده آشنا سازد.

****

شمع های جایگزین شده دراتومبیل ها برآورنده ۳ نیاز اصلی تحرک خودروها هستند که بساده ترین زبان آنها را چنین میتوان رده بندی کرد:

طرزکار

۱ـ شمع باید درتحت شدیدترین شرایط حرارتی موتور، در حرارتی کمتر از آنچه که باعث اشتعال زودرس میگردد، کارکند.

۲ـ در شرایط بارکم، دماغک عایق شمع باید درآنچنان حرارت بالایی کار کند که رسوبات سردوکثیف را بسوزاند و ازبین ببرد.

۳ـ الکترودها باید در برابر فساد و پوسیدگی مقاومت بسیار داشته باشند.

شمع باید در درجات حرارتی بین «زیرصفر» و حدود ۱۰۰۰ درجه سانتیگراد کارکند و در هوای سرد ممکن است این حدود وسیع حرارتی بطورهمزمان در دوانتهای شمع برقرار باشد. فشار نیز ممکن است از «پایین فشارجو» تا ۲۰۰۰ پوند هراینچ مربع تفاوت نماید. درمواقعیکه به انرژی الکتریکی زیاد تاحدود ۱۸ کیلوولت احتیاج است، جهش یانشت الکتریکی نباید وجود داشته باشد. مخلوط هوا ممکن است بین دوحد ضعیف و قوی نوسان نماید. سوخت ها و روغن ها اغلب واجد مواد ضدانفجار، آلودگیهای مختلف و ذرات فلزی میباشند و شمع ها باید درمقابل آسیب های حاصل ازاین مواد شیمیایی مقاومت داشته باشند. بعلاوه باید از تجمع رسوبات برانتهای عایق جلوگیری نمایند وگرنه درآنصورت ولتاژ اشتعال، بجای ایجاد جرقه بین شکاف الکترودها، تاحدود بسیاری نشت کرده و هدر خواهد شد. این وظایف را شمع باید درتمام مراحل راندمان موتور و درتمام انواع رانندگی موتورها و درطول عمر موتور انجام دهد.

دوعامل عمده که شرایط و نیازمندیهای شمع را درچندسال اخیر تغیر داده است یکی افزایش قدرت موتورها و دیگری افزایش نسبت تراکم در دنباله ورود سوخت ـ های با اکتان بالا در موتورها است.

درنتیجه تغییر شرایط، استانداردها و تکنیک ـ های جدید متداول گردید بطوریکه طرح و سازمان شمع ها بتواند با احتیاجات موتورهای جدید مطابقت داشته باشد.

با استفاده از ترموکوپل که درقسمت های مختلف اجزاء شمع بکار میروند، میسر شد که دریابند کدام قسمت حرارت بیشتری تولید میکند و درنتیجه برای این کانونهای موضعی «برابرهای حرارتی» بسازند. بوسیله منحرف کردن راههای حرارتی با زاویه قائمه نسبت به کانونهای «برابرهای حرارتی» محاسبه‌ای بدست آمد که بدانوسیله ایجاد و توسعه روش مناسب جهت توزیع جریان حرارتی به شمع ها میسر شد. (شکل ۱) تصویر نمونه‌ای از ارقام مناسب آن است.

میزان فساد و زوال الکترودها بستگی به جنس آلیاژ آنها و درجه حرارت دارد. فرسایش شمع اصولا ارتباطی به حرارت ناشی از کار دستگاه ندارد. در حرارت بالای ۵۸۰ درجه سانتیگراد، پوسیدگی دراثر عوامل شیمیایی ممکن است شروع گردد و این به چند عامل بستگی دارد: در حرارت ۶۰۰ درجه سانتیگراد، حمله گوگرد به الکترود محتمل است زیرا آلیاژهای الکترودهای نیکل دار نسبت به گوگرد موجود درسوخت ها حساسیت دارند، درحرارت های بعداز ۶۰۰ درجه سانتیگراد، پوسیدگی و خوردگی ناشی از رسوبات فلزی موجود درسوخت ها است و باز در حرارت های بالاتر یعنی بین ۸۷۰ تا ۱۰۰۰ درجه سانتیگراد، اکسیداسیون الکترودها حادث میشود.

روش های انطباق شمع ها به موتورها

یکی از بزرگترین پیشرفت هایی که در راه پاسخگویی به احتیاجات ما موثر افتاده، پیدایش و توسعه شمع های ترموکوپل دار جدید است. این شمع ها واجد سیم های «پلاتین ـ پلاتین رودیوم» به قطره ۰/۰۰۵ اینچ میباشند که در دماغک عایق، که گرم‌ترین نقطه شمع های معمولی است، نصب شده است. در شکل ۲ شمع ترموکوپل داری نشان داده شده که درموتورهای اولیه بکار میرفته است. دراین شکل ملاحظه میشود که این شمع بخصوص دارای دو ترموکوپل میباشد که یکی درمرکز الکترود و دیگری درنوک عایق قرار دارد. هادی ها از طول عایق عبور داده میشوند ولی با آن تماس الکتریکی ندارند. اما شمع هایی که ترموکوپل الکترود مرکزی دارند دیگر مصرف نمیشوند وعمل انطباق شمع با موتور بوسیله یک ترموکوپل که در دماغک عایق مستقر است انجام میشود. استفاده ازاین طرح با موفقیت چشمگیری همراه بوده است و هرکارخانه سازنده شمع میتواند ترموکوپل هایی بسازد که درخورهر شمع استاندارد باشد و در برابر حرارت نیز بی اثر باشد.

میزان حرارت

به سادگی می توان دریافت که برای مقابله با حرارت های متغیر اطاق احتراق انواع مختلف موتورها، یعنی موتورهای کم تراکم و پرتراکم، لازم است یک سلسله شمع هایی داشته باشیم که درتمام حدودهای حرارتی قادر به کار باشند. البته همیشه باید مقدمتا شمع مناسب موتور انتخاب شده باشد.

طبقه بندی شمع ها، که مبنی بر قدرت شمع درانتقال حرارت از الکترودها به مایع سردکننده سرسیلندر میباشد، «حدحرارتی» نامیده میشود.

عوامل چندی (ازنقطه نظر طرح شمع) درکنترل «حدحرارتی» هرشمع موثراند: یکی از این عوامل طول نوک عایق است که تا پایین گاسکت پوشاننده یا درزگیرنده در بدنه شمع امتداد دارد. برای حصول اطمینان از صحت و سلامت کار شمع، درجه حرارت نوک عایق نباید کمتر از ۳۵۰ درجه سانتیگراد یا بیشتر از ۹۵۰ درجه سانتیگراد گردد.

سقوط حرارت نوک عایق به کمتر از ۳۵۰ درجه سانتیگراد اشاره به رسوب کربن برآن میکند. اینگونه رسوبات نقصی در راه تخلیه ولتاژ بالا ایجاد میکند درنتیجه راه اصلی جرقه را کوتاه میکند و سبب اختلال دراشتغال سیلندرها میشود. افزایش حرارت نوک عایق تا درجاتی بالاتر از ۹۵۰ درجه سانتیگراد، باعث میگردد که سوخت پیش از تولید جرقه مشتعل شود. این پدیده که به «اشتغال زودرس» موسم است باعث هدرشدن نیرو و آسیب دیدن احتمالی شمع و موتور میگردد.

از ملاحظه عوامل یاد شده این مطلب دانسته میشود که چرا سازندگان شمع ها، آنها را در بازار به دو علامت «سرد» و «گرم» یا «سخت» و «نرم» مشخص میکنند.

قاعده کلی براین است که موتور پرقدرت و پرتراکمی که درجه حرارت اطاق احتراق آن نسبتا زیاد است به شمع «سرد» احتیاج دارد تا حرارت را به خوبی پراکنده سازد و درجه حرارت دستگاه را بین دوحد مجاز یادشده، درتمام شرایط سرعت و بارموتور، نگهدارد، از سوی دیگر، موتورهای کم تراکمی که حرارت اطاق احتراق آنها نسبتا پایین است، به شمع های «گرم»تری احتیاج دارند تا گرما را به نسبت کمتری پراکنده سازد و درجه حرارت دستگاه را درحدود مجاز حفظ نماید.

از مطالعه این عوامل اصل زیر ناشی میشود:
شمع «سرد» برای موتور «گرم»
شمع «گرم» برای موتور «سرد».

اما اشاره به درجه حرارت بهیچوجه ارتباطی به حرارت وسیله سردکننده ندارد.

باید توجه داشت که توصیه های مربوط به انواع شمع ها براساس کار موتور در شرایط مناسب است و همیشه باتوجه به اختصاصات پیشنهاد شده از جانب سازنده شمع پیشنهاد میشود.

هرگاه تغییراتی در ساختمان موتور یا شرایط کار آن داده شود، ممکن است به شمع «سردتر» یا «گرم‌تری» احتیاج باشد تا بتواند از عمده شرایط خاص جدید برآید. بهمین دلیل کارخانه های سازنده شمع معمولا در دفتر راهنمای خود، جدولی درمورد حدود حرارتی شمع ارائه میدهند.

برای روشن شدن مسائل مربوط به حدود حرارتی، راههای مربوط به شمع های سردوگرم در شکل ۲ نمایش داده شده است. قدرت اولیه شمع تا حدود بسیاری بستگی به کیفیت سیستم اشتعال دارد.

عوامل موثر درکارشمع

ولتاژ موجود

سیستم اشتغال باید شایستگی تولید ولتاژ کافی بمنظور مقابله با نیازمندیهای گوناگون شمع داشته باشد. این مسئله بستگی به طرح سیستم دارد، لکن همیشه اینگونه نیست و معمولا به علت کار و استهلاک تدریجی دستگاه، قدرت عملی سیستم روبه کاهش و زوال میگذارد.

ولتاژ موجود ممکن است اندک اندک کاهش یابد بطوریکه تولید جرقه و کار شمع درتمام شرایط عادی کار، غیرممکن گردد. عوامل اصلی دخیل در ولتاژ موجود عبارتند از:

۱ـ کمی ولتاژ اولیه کوئیل اشتغال.
۲ـ سوختگی، پوسیدگی و کثیف بودن قطعات تماس.

بقیه درصفحه ۱۴

TOURING & AUTOMOBILE CLUB IRAN
کانون جهانگردی و اتومبیل کلوپ شاهنشاهی ایران

برای شما که اتومبیل دارید کاری پرسودتر از آن نیست که مانند همه مردم متمدن جهان به تنها کلوپ ملی و بین‌المللی کشور خود بپیوندید و با پرداخت حق عضویت ناچیزی از مزایای عضویت آن استفاده کنید.

کانون جهانگردی و اتومبیل کلوپ شاهنشاهی ایران
خیابان ورزش ـ شماره ۳۷
با تلفن های شماره ۳۱۹۰۴۰ تا ۳۱۹۰۴۵ در تمام ساعات شبانه روز میتوانید تقاضای عضویت کنید.
دارای شعبه در تمام مراکز استانها

تحویل فوری ماک

Mack

ماک کمپرسی ـ ماک تریلرکش
ماک تریلر باکانتینر
مخصوص رفت و آمد در جاده های خارج از کشور
آماده تحویل

ایران کاوه
شرکت تولیدی وصنعتی (سهامی خاص)
تلفن ۹ـ۵۴۹۰۶۱ و ۵۴۷۷۷۸

صفحات ویژه «اتومبیل»

شرکت بیمه یورکشایر

یکی از شرکتهای طراز اول انگلستان با سرمایه
۸۹۰/۰۰۰/۰۰۰ لیره استرلینگ که نمایندگی آن در ایران
گامهای مؤثری در راه رشد و توسعه صنعت بیمه در کشور برداشته است

شرکت بیمه یورکشایر برای قبول انواع بیمه:

- اتومبیل سواری و باری
- باربری «داخلی واردات و خارجی صادرات»
- حوادث شخصی
- خسارات شخص ثالث
- حوادث ساختمان و غیره.... آماده است

اداره مرکزی
شرکت بیمه یورکشایر خیابان سپهبد زاهدی
ساختمان البرز، شماره ۲۵۰
تلفنهای: ۶۹-۸۳۸۰۶۱ و تلکس ۲۱۱۲

- فرمان تلسکوپی
- ترمز دوبل
- شیشه رنگی
- رادیو و فندک
- تودوزی دولوکس
- تجهیزات ایمنی

سوبارو ۱۶۰۰
SUBARU

اتومبیل مشکل پسندان

نماینده انحصاری اتومبیل های سوبارو در ایران شرکت عباد خیابان ملت شمارهٔ ۱۱ تلفن ۳۰۴۴۷۲-۳۰۴۱۸۱

تعمیرگاه مرکزی: میدان شهباد، پشت فرودگاه مهرآباد - تعمیرگاه شماره یک عباس آباد بین فرح و جاده قدیم شمیران تعمیرگاه شماره ۲ زاله خیابان شیوا تعمیرگاه سپاهان

تعمیرگاه مرکزی سوبارو بزرگترین و مجهزترین تعمیرگاه ایران می باشد که قادر است روزانه بیش از دویست دستگاه اتومبیل را تعمیر و سرویس دهد

برای خرید یا رزرو اتومبیل های سوبارو به شرکت عباد یا به نمایندگان این شرکت در شهرستانها مراجعه فرمائید

آمل آقای کچی نمایندگی سوبارو تلفن ۳۹۳۹ - اصفهان آقای اسماعیل چنگیز خیابان پهلوی جنب پهرداری ناحیه یک تلفن ۳۳۶۹۵ - اهواز آقای محمد حسن قمیشی خیابان ۲۴ متری شرکت وحدت تلفن ۳۵۴۸۵ و ۲۲۹۱۸ - اراک آقای محسن سیفی خیابان دکتر حسابی نمایشگاه پیام تلفن ۲۶۲۱ و ۲۴۴۲ اسفراین آقای محمدعلی مسروری خیابان سعدی فروشگاه مسروری تلفن ۲۸۷۱ - بروجرد آقای مهدی رهبری اول خیابان فرح روبروی باسکول هوشیاری تلفن ۲۵۳۱ - تهران آقای ناصر وزیری سی متری بین شاه و حشمت‌الدوله نمایشگاه وزیری تلفن ۶۶۰۴۳۰ - تهران خیابان تاج سه راه تهران ویلا نمایشگاه آلستوم تلفن ۹۷۶۴۴۲ - تهران شرکت سنگام خیابان کورش کبیر مقابل سینما مولن روژ تلفن ۷۵۱۷۴۶ - رشت، لاهیجان آقای احمدپور نصیر سرای صادقی تلفن ۳۹۲۶ و ۳۳۱۸ - رضائیه آقای یاشائی بلوار داریوش نمایندگی سوبارو تلفن ۶۶۷۸ - شهسوار آقای جمشید ستوده تلفن ۲۳۳۶ - شیراز آقای کرامت الله افسری خیابان قصرالدشت ساختمان افسری تلفن ۳۸۲۵۲ - قزوین آقای احمد غنچه خیابان تهران قدیم فروشگاه غنچه تلفن ۴۷۲۹ و ۲۸۳۷ - کرمان آقای قاهری چهارراه ششم بهمن شرکت تضامنی قاهری و پسران - کرمانشاه آقای علی اشرف القاسی بلوار طاق بستان نمایشگاه اکباتان تلفن ۷۷۷۳ - کرج آقای عاملی میدان رضاشاه کبیر فروشگاه برادران عاملی تلفن ۴۵۱۶ و ۴۱۷۰ - همدان آقای محمداهور خیابان ۲۵ شهریور نمایشگاه مسعود تلفن ۴۷۱۸ - مشهد آقای عباس اعطائی خیابان گوهرشاد نمایشگاه سوبارو تلفن ۳۶۹۰۱ و ۳۶۹۷۴ - یزد آقای بدیع‌الله مستوری خیابان فرح جنب سازمان زنان فروشگاه اتفاق تلفن ۵۱۹۹ -

صفحات ویژه ـ اتومبیل ـ

بقیه از صفحه ۱۳

۳ـ نادرستی زاویه مکث.
۴ـ بدی وضع عایق های هادی فشار قو.
۵ـ عیب خازن.
۶ـ عیب کوئیل.
۷ـ عیب سرپوش یا چکش دلکو.

ولتاژ موردنیاز

شمع تازه‌ای که در موتوری نصب میشود، به ولتاژ بخصوصی نیازمند است که بستگی به عواملی چون شکاف الکترودها و نسبت تراکم موتور دارد.

در طول مدتی که شمع کار میکند، به سبب استهلاک و فرسایش الکترودها، شکاف بین آنها گشادتر میگردد و بدین سبب ولتاژ موردنیاز شمع افزایش می یابد، این سخن به آن معنا است که حدذخیره اشتعال روبه کاهش است. (تفاوت بین ولتاژ تولید شده توسط سیستم اشتعال و ولتاژ لازم برای شمع ها، «ذخیره اشتعال» نامیده میشود). درعین حال به سبب کهنه شدن تدریجی دلکو، ولتاژ تولید شده توسط سیستم اشتعال نیز کاهش می یابد و این باز باعث کم شدن «ذخیره اشتعال» میگردد.

بطور خلاصه، مهم‌ترین عوامل موثر در ولتاژ موردلزوم عبارتند از:
وضع الکترودها.
وضع شکاف شمع.
فشار تراکم
شتاب
قطبیت ولتاژ
تنظیم زمانی یا زمان اشتعال حرارت الکترودها
سرعت و بار
نسبت هوا ـ سوخت

رسوبات سوخت

گونه های متفاوتی از رسوبات دراطاق احتراق و شمع موتورهای بنزینی مجتمع میگردد و هریک از نظر مقاومت و حرارت الکتریکی اختصاصات ویژه‌ای دارد.

مثلا، در شرایط کمی بار، املاح ساده سرب بر روی دماغک عایق شمع رسوب میکند، اگر این املاح حرارت ببیند ازجمله دراثر شتاب زیاد، کاهش محسوسی در مقاومت الکتریکی آنها رخ میدهد. دراینصورت راه کم مقاومتی در مسیر دماغک عایق ایجاد میشود و مانع میگردد که ولتاژ فشار قوی تاحد متعارف قدرت بگیرد و درنتیجه اختلال اشتعال پدید میآید.

هرگاه موتور بطور مداوم در شرایط کار سنگین به خدمت گرفته شود، املاح پیچیده و مرکب سرب مجتمع میگردد ولی به علت زیادی مقاومت الکتریکی، معمولا این املاح اختلال اشتعال ایجاد نمی کنند.

درمیان «مواد اضافی»ای که به سوخت های جدید اضافه میشوند، انواع «موادتمیز کننده» شایسته تذکر میباشند. این مواد در به حداقل رساندن مشکلات ناشی از مصرف مواد ضدانفجار مثل تترا اتیل سرب و تترامتیل سرب، موثر میباشند.

حرارت هنگام کار و عمر مفید شمع کاملا تحت تاثیر نادرستی تنظیم زمانی اشتعال میباشد.

بنابراین لازم است که تنظیم زمانی اشتعال و منحنی آوانس خودکار دلکو، درمورد هر موتور درحدود مناسب و مخصوص خود بدقت صورت پذیرد.

تنظیم زمانی اشتعال

این پدیده، تنها عامل بسیارمهم، از نقطه نظر تاثیر بر حرارت کار شمع میباشد و طول عمر شمع نیز بشدت میتواند تحت تاثیر تنظیم زمانی اشتعال باشد و هرگاه آو انسی در تنظیم زمانی اشتعال (نسبت به مفروضات و ارقام پیشنهاد شده ازجانب کارخانه سازنده) رخ دهد و یا حتی اگر آوانسی در اشتعال دلکو (درخارج حدود قابل تحمل) حادث شود، عمر شمع کاهش می یابد.

پیشی گرفتن یا «آوانس» درتنظیم زمانی، روشی است که اغلب ازآن بمنظور افزودن راندمان نیرو استفاده میشود. این مسئله همیشه دانسته نمیشود که چرا در بعضی شرایط، افزایش مختصر نیرو با افزایش بسیار زیاد درجه حرارت شمع ها همراه میشود. بیش ازحد آوانس یافتن اشتعال نیز میتواند سبب افزایش عدد اکتان موتور گردد و هریک ازاین دوشرط یا مجموع آنها ممکن است باعث انفجار، اشتعال زودرس و غیره گردد.

تحقیقات جاری نشان داده است که تنظیم زمانی اشتعال درعده زیاد قابل ملاحظه‌ای از اتومبیل ها نادرست است.

انفجار و اشتعال زودرس

این سخن همیشه تایید نمیشود که انفجار اثر قابل ملاحظه‌ای در طول عمر شمع دارد. بررسی های گوناگون آشکار کرده است که امواج حاصل ازانفجار میتواند الکترود زمین (مربوط به شمع) را برانگیزد و باعث شکستگی نوسانی ان گردد.

افزایش درجه حرارت که نتیجه انفجار است، بویژه در سرعتهای بالا، ممکن است برای افزایش درجه حرارت شمع تاحدودی که باعث اشتعال زودرس گردد، کفایت نماید.

قدرت مخلوط

همانطورکه سوخت خیلی ضعیف باعث بالا رفتن درجه حرارت شمع میگردد، سوخت یا مخلوط خیلی قوی نیز اثر نامطلوب نیرومندی برشمع خواهد داشت. چنین مخلوطی باعث سقوط حرارت کار دستگاه میگردد و پیدایش رسوب دوده را در انتهای دماغک عایق تشدید میکند. درسرعت کم، ممکن است حرارت به حدی سقوط کند که قادر به سوزاندن و ازبین بردن رسوبات کربنی نگردد و اختلال اشتعال پیش آید. بنابراین باید خاطرنشان شود که گرچه ممکن است شمع ها به نیکویی با موتور متناسب باشند، لکن زیادی بیش ازحد قدرت مخلوط خود میتواند علت دشواریهایی باشد.

آشکار است که نادرستی و عدم تناسب اجزاء کاربوراتور و نامیزانی ساسات نیز ممکن است همین حالت را پدید آورد ولی ازجمله عللی که اغلب از نظر دورمیماند بدی کار و عدم تنظیم... خودکار و گرفتگی صافی پاک کننده هوا است.

اختلال اشتعال، هدررفتن نیرو و صرفه کار و طول عمر شمع

عملا میزان اختلال اشتعال و هدررفتن نیرو در هر وسیله نقلیه، تقریبا هیچگاه به دقت قابل سنجش نیست زیرا این عوامل تا حدود بسیاری بستگی به نوع وسیله نقلیه، راننده و مهارت و عادات او در رانندگی دارد. معهذا مسلم شده است که اگر اختلال اشتعال و هدرشدن نیرو به میزانی برسد که باعث ناراحتی راننده گردد، یقینا، از نظر زمانی، کاهش کارموثر و ثمره‌ی کارموثر از نظر اقتصادی، خیلی پیش ازآنکه راننده متوجه گردد، آغاز شده بوده است.

اندک اندک که طول عمر شمع بیشتر میشود، رسوبات لزوما بطور مداوم تشکیل نگردیده و اغلب انرژی جرقه حاصل از شمع باعث پیدایش قوس یا باریکه‌ای برسطح عایق میگردد. معمولا این باریکه باعث اشتعال مخلوط سوخت درموتور میشود (خیلی شبیه کار جرقه شمع معمولی) ولی درحین رخ دادن اشتعال دواثر دیگر اعمال میکند. نخست آنکه این قوس درمکانی غیراز شکاف بین الکترودهای شمع حادث میشود و دوم آنکه ممکن است در زمانی بجز زمان طبیعی پیدایش جرقه عادی روی دهد و با زاویه میل لنگ موتور مطابقت نداشته باشد.

تکامل شمع ها

بمنظور همگام شدن با نیازمندیهای روزافزون موتورها، روز به روز احتیاج به طرح های تکامل یافته‌تر و اختصاصی‌تر شمع ها بیشتر شده است. مثال مناسبی دراین مورد، شمع های با «دماغک میانی برجسته» است این نوع برای مصرف درموتورهایی است که سوپاپ آنها در بالا قرار دارد و راندمان آنها بسیار زیاد است. اینگونه موتورها به شمع هایی احتیاج دارند که در سرعت های بالا نسبتا سرد بماند و در سرعت های ملایم بقدرکافی گرم شود و درنتیجه اشکالات ناشی از اختلال اشتعال دراثر سرما بروز ننماید.

بلندی دماغک عایق باعث طولانی شدن «راه شنت» SHUNT PATH نیز میشود. این سخن بدان معنا است که در مقایسه با طرح های استاندارد شمع ها، که درآنها تمایل دشارژ به زمین از طریق رسوبات کربنی روی عایق ـ بجای قوس معمولی بین شکاف الکترودها ـ وجود دارد، اینگونه شمع های موردبحث کمتر دچار اختلال اشتعال میگردد.

پیشروی دماغک شمع ممکن است بیشتر بوده تا درون اطاق احتراق ادامه یابد و کوتاه شدن راه شعله یا جرقه سبب بهبود وضع احتراق شود. به علاوه، در شرایط سرعت زیاد، دماغک پیشرفته عایق دراثر ورود مخلوط هوا ـ سوخت خنک میشود و باینترتیب درجه حرارت شمع پایین میآید و احتمال اشتعال پیشرس کمتر میگردد.

در واقع این طرح، «دوشمع» در «یک شمع» میباشد:

الف ـ شمعی که خوب گرم میشود و در سرعت کم مانع اختلال اشتعال در سرما میگردد.

ب ـ شمعی که نسبتا گرم است و در سرعت زیاد از پیدایش اشتعال پیشرس جلوگیری میکند.

بیمه
راه صحیح پیشگیری از حوادث است

شرکت بیمه البرز
(سهامی عام)

باسرمایه ۴۰۰ر۰۰۰ ریال
که هفتادوپنج درصد پرداخت شده

انواع بیمه‌های آتش‌سوزی ـ باربری ـ صادرات ـ واردات ـ اتومبیلهای سواری وباری ـ حوادث شخصی ـ خسارات شخص ثالث ـ بیمه عمرزمانی ـ بیمه شکستن شیشه راقبول میکند

اداره مرکزی : خیابان سپهبدزاهدی ساختمان البرز شماره ۲۵۰ تلفن ۶۹ـ ۸۳۸۰۶۱
مستقیم صدور بیمه نامه ۸۳۲۱۸۴ ـ ۸۳۲۱۸۷
شعبه : میدان سپه خیابان‌امیر کبیر تلفن ۶۵ـ ۳۰۴۰۶۲
مستقیم صدور بیمه نامه ۳۰۳۹۶۱ـ ۳۰۴۳۰۷

ماک سلطان جاده‌ها

Mack TRUCKS

کمپرسی
تریلرکش

کامیون: ماک

مشخصات: کاملا مطابق باشرایط جوی و اقلیمی ایران مورد ضمانت کاوکار

مزایا: احیاء لوازم یدکی ، گارانتی ، استفاده از تعمیرگاه‌های مجاز در سراسر ایران

نماینده انحصاری: شرکت کاوکار سهامی
۱۲۲۱ خیابان‌فزوین . تهران .

خواهشمند است جهت کسب اطلاع بیشتر
باتلفنهای ۵ـ۵۴۹۰۶۱ داخلی ۴۲ و ۱۰
مستقیم ۵۴۳۲۹۴ تماس حاصل فرمائید .

شماره ۱۵۲۱۹
پنجشنبه ـ ۳۰ دی‌ماه ۲۵۳۵

صفحات ویژه «اتومبیل»

اگر رانندگی میکنید این نکات را بخاطر بسپارید

پاسخ به همه مشکلات وراهنمائی صاحبان اتومبیل در شرایط مختلف بدون تردید به بحث های طولانی احتیاج دارد ولی آگاهی از چند اصل و دانستن علل پاره‌ای از نقائص ونکات اساسی حتما رانندگی را باسهولت و سادگی واطمینان بیشتر همراه میسازد و ما دراین‌جا کوشیده‌ایم به‌پاره‌ای از این سئوالات که همیشه برای رانندگان و صاحبان اتومبیل مطرح است پاسخ بدهیم :

● اگر هنگام ترمز کردن فرمان اتومبیل بدون دخالت اراده شما به طرف چپ یا راست متمایل میشود علت آن کاسه ترمز یالنت ترمز چرخهای «گریس» شده است و این چربی موجب میشود که هنگام ترمز کردن کاسه چرخ از روی لنتها بلغزد و در نتیجه ترمز طرف راست یا برعکس ترمز طرف چپ یکی زودتر از دیگری بچرخد و تعادل همزمان را بهم بزند.

برای رفع این نقص چرخها را بازکنید وچربی‌ها را از لنت و کاسه پاک کنید مطمئنا این حالت غیر عادی هنگام ترمز بوجود نخواهد آمد.

● اگر اتومبیل شما پس از سرویس دچار نوعی اشکال در حرکت شد وبگفته سادمتر کشش آن کاهش یافت آنرا فقط ناشی از سرد بودن موتور ندانید حتی در چنین مواقعی ممکن است شما بامشاهده

خارج شدن روغن از اگزوز اتومبیل تصور کنید ویا بعضی از تعمیرکاران بشما بگویند واشر سرسیلندر سوخته است. ولی هیچیک از این حدس و تعبیرها از نظر فنی اعتبار ندارد و غالبا علت این نقص وخارج شدن روغن از اگزوز نتیجه عدم توجه وکم لطفی سرویس کار است که در موقع تعویض روغن. روغن اضافی دربیاله هوا کش ریخته است واین اختلال دیری نمی‌پاید وپس از خروج روغن اضافی از پیاله هوا کش باودیگر موتور حالت عادی پیدا می‌کند.

● اگر احساس کردید موتور اتومبیلتان بانظم خاص و آرام کار نمی‌کند و برای ایجاد نرمش حرکت موتور ویابقول معروف «سلو» شدن آن به تعمیرگاه مراجعه کردند ومکانیک علت این اختلال را فرسودگی شمعها وعدم نظم «الکترود» (کنتاکت) تشخیص داد نظر او را بپذیرید و حتما شمع نو جایگزین شمعهای قبلی بکنید ولی اگر بازهم نرمش لازم را در موتور نیافتید این نکته را از خاطر نبرید که تشخیص تعمیرکار و متخصص اشتباه نبوده ولی برای نصب شمع‌های جدید باید یک اصل کلی ولازم فنی کاملا مراعات شود باین ترتیب که چون هر موتوری خصائصی دارد نو بودن ابزار و از جمله شمع‌ها کافی نیست و باید هنگام نصب آن فاصله «الکترود»هایعنی «کنتاکت»های آن با اتومبیل

شما منطبق باشد بعنوان مثال هر شمع «شامپیونی» که خریداری شود دهانه آن ۲۵ فیلتر است و شمعهای اتولایت ۳۵ فیلتر و از این جهت باید هنگام نصب هر حسب مشخصات موتور شمع‌ها با محاسبه دقیق نصب شود وتعمیر کار باید سعی کند شمع نو را باخصوصیات فنی اتومبیل هم‌آهنگ نماید و پس از کم وزیاد کردن به نتیجه مطلوب برسد .

● اگر اتومبیل باموتور دیزل دراختیار دارید و هنگام سرمای هوا و در زمستان صبح گازوئیل آن یخ میزند و مرتبا هوا می‌کشد .

ممکن است راهنمائیهای مختلفی بشما بشود واز جمله توصیه بکنند که مو باک مقداری نفت بریزید ولی باتوجه به مطلب زیر درمیابید که این عمل رامحل قطعی برای جلوگیری ازیخزدگی گازوئیل نخواهد بود ومناسب‌ترین روش برای رفع این مشکل آمیختن الکل به گازوئیل است باین ترتیب که در سرمای ۵ درجه زیر صفر برای هرصد لیتر گازوئیل یک لیتر الکل به آن اضافه کنید و در صورت افزایش سرمای هوا و برودت بیش از ۵ درجه زیر صفر الکل را برای هر صد لیتر بدو برابر برسانید یعنی برای هر صدلیتر دو لیتر الکل با گازوئیل مخلوط کنید.

هرگز از نفت برای رقیق کردن گازوئیل در ایام یخبندان استفاده نباید کرد زیرا نفت به سوزن انژیکتور لطمه میزند برای پرهیز از این مشکل ضمن انجام توصیه‌یاد شده یکی از دو فیلتر گازوئیل رابردارید زیرا باغلظتی که گازوئیل در سرما پیدا می‌کند پمپ سمگوش قادر نیست گازوئیل غلیظ را از فیلتر عبور دهد وبه پمپ اصلی برساند.

FIAT

فیات ۱۹۷۷

Fiat 124 Sport Coupé 1600/1800

فیات مدل ۱۲۴ اسپرت

FIAT

فیات مدل ۱۲۴ اسپرت کوپه ۱۶۰۰ و۱۸۰۰

برای این‌که این مدل فیات یك اتومبیل کوپه‌اسپرت ایده‌آل شود ، آزمایش‌های سختی توسط بهترین تکنیسین هااز کلیه اجزاء این اتومبیل به‌عمل آمده است .
راحتی ـ فضای بیشتر برای راننده و تزئینها ویك مدل خیال‌انگیز از جهت امتیازات مدل ۱۲۴ اسپرت کوپه فیات است .

Fiat 128 Sport 1100

فیات ۱۲۸ اسپرت کوپه

FIAT

یك اتومبیل اسپرت «واقعی» با چهار صندلی راحت و شیك !

فیات پرتجربه ترین کمپانی اتومبیل سازی درساختن فیات ۱۲۸ـاسپرت
حالابه موتور مدل اسپرت ۱۲۸ فیات نظری بیفکنیم.
در موتور فیات ۱۲۸ اسپرت کلیه عوامل برای اینکه یك موتور ممتاز اتومبیل را بحرکت در آورد در نظرگرفته شده است .
موتور و ترمز های مدل اسپرت ۱۲۸ فیات با درنظر گرفتن کلیه امتیازات یك موتور و سیستم ترمز خوب ساخته شده است .
موفقیت بین‌المللی اتومبیل های اسپرت مدل ۱۲۸ فیات بی‌مانند بودن کلیه اجزاء این اتومبیل را به ثبوت رسانده است .
فرمان اتومبیل های مدل ۱۲۸ فیات که مجهز به‌آخرین پدیده های صنعت اتومبیل‌سازی میباشد به راننده ایمنی و اطمینان کامل میدهد

نماینده انحصاری درایران : عباس آباد نرسیده به چهارراه فرح . پلاك ۲۴۷

تلفنهای : ۸۵۱۰۲۱ الی ۸۵۱۰۲۸

GM

بلیزرهای ۱۹۷۷ جیمی

ساخت جنرال موتورز امریکا

باطلاع مشتریان محترم میرساند چون کشتی حامل بلیزرهای جیمی بزودی پهلو خواهد گرفت
خواهشمند است کسانیکه از بلیزرهای فوق رزرو فرموده‌اند هرچه زودتر برای تعین رنگ و مشخصات

به

شرکت ایران جمس «سهامی خاص»

خیابان تخت جمشید بین بهار و کورش کبیر شماره ۵۸۳ مراجعه نمایند

تلفنهای دایره فروش ۷۵۲۳۸۹ ـ ۷۶۴۲۵۸

قابل توجه دارندگان اتومبیل بی . ام . و

تعمیرگاه مجهز ـ مجاز شماره ۱۶

بی.ام.و

بادستگاههای الکترونیکی افتتاح شد

۴۶ متری شرقی نارمك ایستگاه مدائن تلفن ۷۹۳۴۳۵

سیتی کار اتومبیل برقی، چرا بخریم؟

از آلودگی هوا میکاهد و به سلامت شما کمك میکند
از معطلی در پمپ بنزین رهایی می‌یابید
راه‌بندان و ترافیك درمصرف برق تاثیر نخواهد گذاشت و در واقع درمقابل طی مسافت پول خواهید پرداخت .

رانندگی شما با اطمینان و ایمنی بیشتری همراه خواهد بود .

ساخت امریکا

سرعت ۷۰ کیلومتر با گنجایش ۲ نفر ، امکان پارك در محلی کوچك و هزینه راندن ناچیز.

لطفا برای کسب اطلاعات بیشتر با تلفن های ۸۲۸۲۰۴ ـ ۸۲۱۷۵۵ ـ ۸۲۴۹۲۹ ۸۳۲۵۵۲ تماس بگیرید . و یا به نمایشگاه : خیابان تخت طاوس بین روزولت و امیر اتابك شماره ۱۸۴ مراجعه فرمائید .
نمایندگی اصفهان ـ نمایشگاه کاخ خیابان رضا پهلوی تلفن‌های ۵۱۰۷۲ و ۵۱۰۶۳

از شهرستانها نماینده فعال می‌پذیریم .

ماشینی استثنائی برای آنهائی که بهترین را میخواهند

FIAT

۱۲۵ چهاردر

در رنگهای ایده‌آل

- باسرویس منظم
- قیمت مناسب
- لوازم یدکی فراوان

جهت خرید و رزرو ماشین به

شرکت ایران پولند

تهران چهارراه شاه ـ ساختمان کشمیر

تلفنهای: ۶۶۸۹۷۳-۶۶۳۱۱۷-۶۶۵۲۲۱

زیبائیهای اوقیانوس در اتاق خواب شما!

ماشین و ماشینیزم، با همه‌ی آسایش و آرامشی که به انسان ارزانی بخشیده است، هرگز با طبیعت سرسازگاری نداشته است. هر قدر غول «ماشینیزم» بیشتر براعماق زندگی آدمی پنجه می انداخت، فاصله طبیعت و انسان بیشتر میشد، گسترش روزافزون صنعت که آلودگی محیط زیست را بدنبال آورده و دلبستگی بیش از حد زندگی روزمره با «ماشین» برلطف و زیبائی های طبیعت پرده تیره‌ای کشیده است. شهرها، دره‌ای از آرایش های دست ساخته آدمی محو شده و طبیعت زیبا و دشت های پهناور و دامنه های باصفای تپه های سرسبز و باغ های پردرخت هرروز از زندگی آدمهای شهرنشین فاصله گرفت.

باوجود این، بشرعاشق طبیعت، هیچ فرصتی را برای آشتی زندگی بی احساس شهری با زیبائی و لطف طبیعت از کف نداد. نگهداری انواع پرنده ها و حیوانات درمنازل از این انگیزه مایه گرفته است.

راستی وجود قناری ها، طوطی ها، کبوترها، و ماهی ها درخانه ها نشانه ای زیبائی از این گرایش نیست؟

درگزارش امروز شما را با چگونگی نگهداری ماهی درمنزل (آکواریم) آشنا میکنیم:

اکواریم که از کلمه لاتین (آکوا) بمعنی آب گرفته شده عبارت است از مخزن شیشه‌ای آب که درون آن را با ماسه و سنگ و گیاهان آبزی تزئین و ماهیان رنگارنگ و زیبا را دران نگهداری میکنند و بدین وسیله تابلو رنگی زنده‌ای از اعماق دریاها و برکه ها و رودخانه ها بوجود میاورند، زیبائی آکواریم گاه چنان است که ادم ساعت ها از تماشای آن سیرنمیشود، حالتها و رفتار ماهیان کوچک و بزرگ آن که هر کدام نمایانگر قسمتی از شگفتی های طبیعت هستند یکدنیا لطف و زیبائی دارد. بهتر است باپاره‌ای ماهی هائیکه دراین اکواریم ها زندگی میکنند آشنا شویم:

ماهی والدار (عروس)

از تیره «گلدفیش» یا ماهی طلایی است که اصل ان از چین است و از دوران خیلی دورنوع اصلی آن بایران وارد شده که امروزه آنها را بنام ماهی حوضی میشناسیم. این ماهی بعدا دراثر برورش‌وتغییر نوع محیط زیستی و تغذیه بوسیله ماهی شناسان چین، کره و ژاپن، به چند دسته و گروه متنوع تبدیل شده‌اند.

درامد که ماهی والداریکی از انها است. این ماهی اکثرا برنگ قرمز و قرمز و سفید دیده میشود و دارای باله های شنای دمی متعدد و بلند است و بی اختیار بیننده را بیاد عروسان زیبا که تورهای بلندشان بزیبایی آنها میافزاید می اندازد. این ماهی دارای قدی نسبتا کوتاه و شکمی برجسته با رفتاری موقر است. سن طبیعی آن بین ۲۰تا۲۵ سال است و در ماههای فروردین و اردیبهشت تخم‌ریزی میکند و هر بار از ۵۰۰تا۲۰۰۰ تخم میریزد.

این ماهی مانند دیگر همجنسانش درمورد غذا سختگیر نیست و میتوان آن را در آکواریم، حوضها و استخرها نگهداری کرد، زیرا دمای حرارتی آب را از ۵تا۲۵ درجه سانتی گراد تحمل میکند.

ماهی‌های سیاه و نقره‌ای

کوپی ها ماهیانی بسیار متنوع هستند، بیشتر برنگهای قرمز - زرد - سیاه - نقره‌ای - طلایی و به شکلهای گوناگون و اندازه های مختلف دیده شده‌اند. این ماهیان درابهای ونزوئلا، برزیل، جزایر بارباروس و گینه زندگی میکنند، بعضی از انواع انرا بایران وارد کرده‌اند و می فروشند. اینها اصولا ماهیانی زیبا و کوچک هستند و میتوان آنها را با هر ماهی دیگری در یک اکواریوم نگهداری کرد، زیرا ماهی کاملا بی آزاری است. حداکثر طول بدنش درماهی نر ۴ و ماده ۶ سانتی متر است و درجه حرارت تا ۱۵ درجه سانتی گراد را تحمل میکند ولی حرارت مناسب برای آنها بین ۲۴تا۲۶ درجه سانتی گراد است، پرورش دهندگان ماهی در جهان موفق شده‌اند که انواع مختلف انرا بوجود اورند.

جالب اینکه این ماهی تخم نمی ریزد بلکه میزاید و معمولا در هر بار ماهی ماده بین ۵۰تا۸۰ بچه میزاید که بچه ها بلافاصله بعد از بدنیا آمدن قادرند درآب شنا و تغذیه کنند.

ماهی رنگ عوض کن

این ماهی به مقدار فراوان درابهای گرم سواحل آفریقا زیست میکند. طول ماهی نر به ۵تا۶ سانتی متر میرسد و ماده ان ۶تا۶/۵ سانتی متر دارد. دارای دهانی کوچک و دندانهای ریز است، رنگ بدن قهوه‌ای روشن با پشتی تیره مایل به قهوه‌ای، شکم زرد و کمی نقره فام، خطی برنگ قهوه‌ای تیره از انتهای دهان شروع و تا میان باله شنای دمی میرسد. در بعضی مواقع پائین باله دمی برنگ قرمز درمیاید ولی بقیه باله های شنای دمی ان بی رنگ است. رنگ ماهی نر درساعات مختلف شبانه روز تغییر میکند، حداکثر حرارت ۲۱ تا ۲۶ و حداقل ۱۶ درجه سانتی گراد را تحمل میکند. این ماهی تخم گذار است و تخم هایش را در تمام نقاط اکواریم میریزد، معمولا ماهی ماده در حدود ۳۰۰ تخم می گذارد و عمل تخم گذاری سریع انجام می شود و پس از ۲۴ ساعت در محیط گرم و ۳۲ ساعت در محیطی معتدل نوزاد کرمی شکل سر از تخم بیرون میاورد و پس از چهار شبانه روز به بچه ماهی تبدیل می شود.

ماهی جنگنده (فایتر)

مبداء ان بانکوک است، این ماهی که از زیبائی های ویژه‌ای برخوردار است از این نظر نام «فایتر» را بخود گرفته که اگر در یک اکواریم دو ماهی نر را با هم قرار دهند انقدر با یک دیگر می جنگند تا یکی کشته شود. در هنگام ستیز و حمله آبششها متورم می شود و از زیر سربوش آبششها التی به شکل سپر بیرون می اید. اصولا این ماهی قیافه خشنی دارد، ولی ماهی جنس ماده را بتعداد زیاد می توان با هم در یک اکواریم نگهداری کرد، ماهی ماده برنگ قهوه‌ای روشن است ولی ماهی نر برنگهای قرمز، ابی، سبز و ارغوانی است. این ماهی تخم گذار است و تخم ها را در حبابهایی که دهان در سطح آب می سازد می گذارد تا نوزادهاماهی تبدیل شود، در موقع تخم گذاری ماهی نر بصورت حلقه بدور شکم ماهی ماده می پیچد و با فشار های متناوب به شکم ماده در این مورد بآن کمک می کند.

"فایتر" یا ماهی جنگی جنس نر این ماهی نمیتواند وجود نر دیگری را تحمل کند.

یک نوع دیگر ماهی که میتوان آنرا در اکواریوم نگهداری کرد

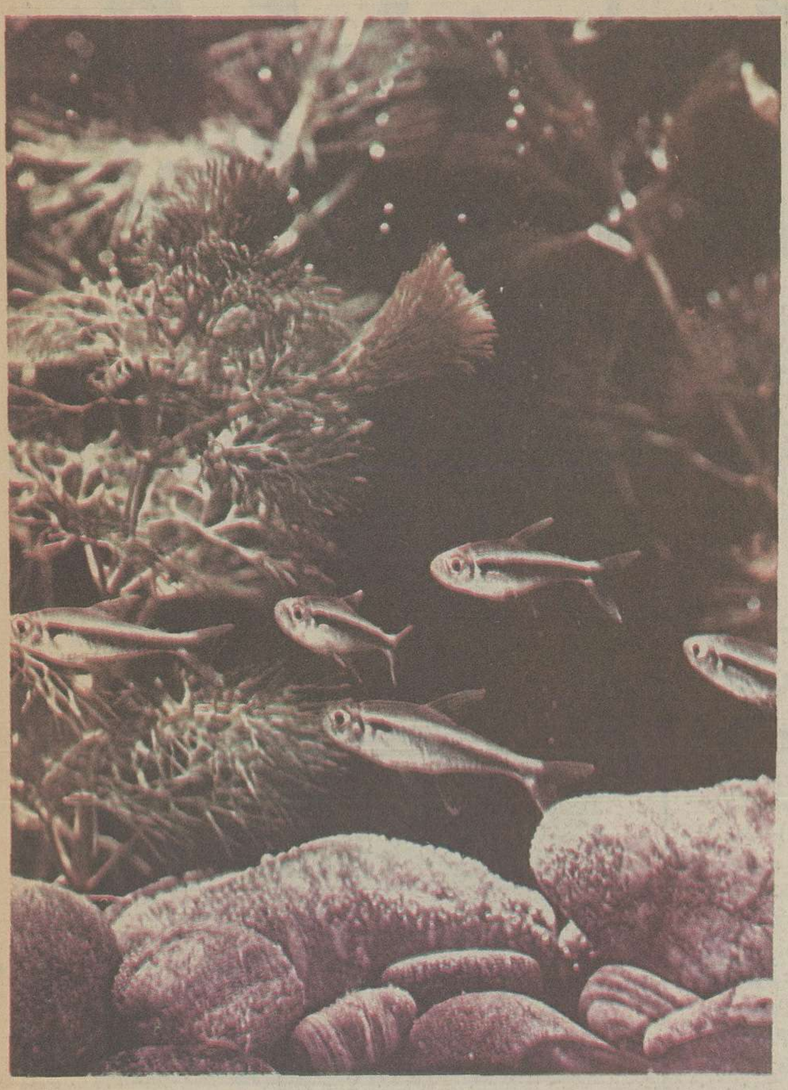

ماهی‌های اکواریوم، انسان را با طبیعت فراموش شده آشتی می‌دهند

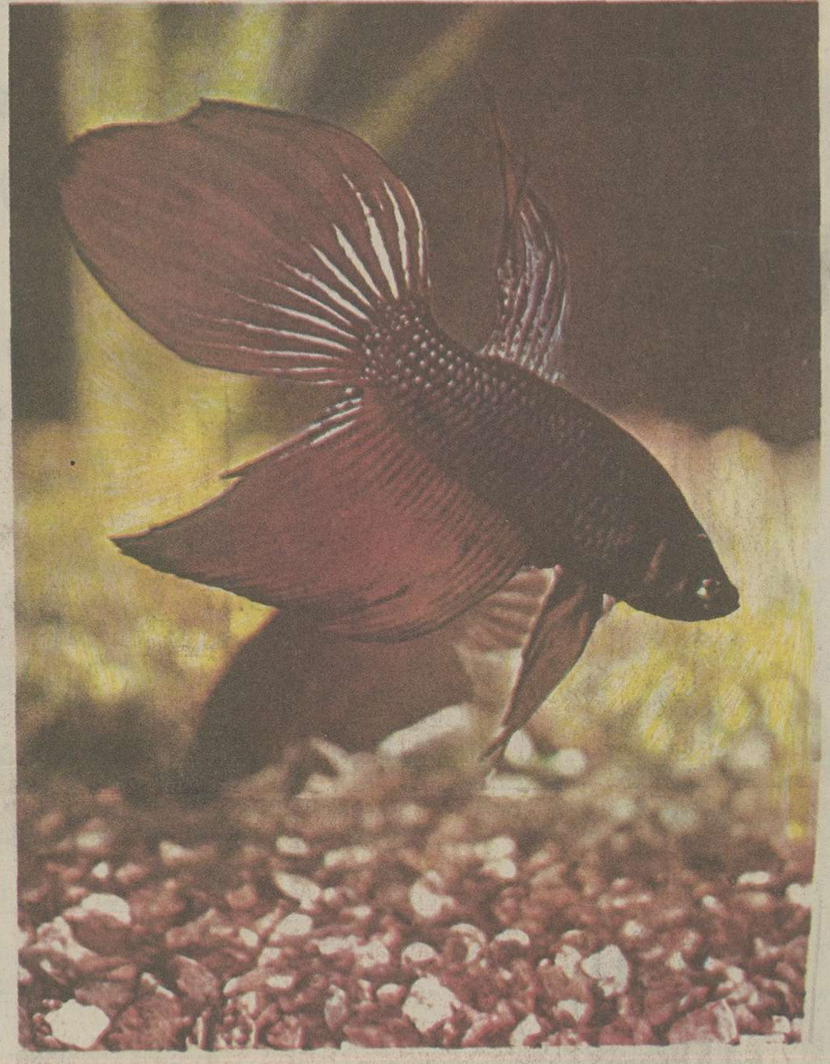

کندی

به تمام خواسته‌های شما پاسخ میدهد

کندی کاملترین ماشین لباسشوئی دنیاست

کندی یک ظرفشوی نمونه است

Candy

مراکزسرویس: تهران خیابان آیزنهاور - خیابان جیحون پلاک ۶۶۵
تلفن ۹۶۳۴۸۱ - ۹۵۲۷۴۹ و درمراکزاستان

PO38

۳۸۲۲۸
۱۹ر۱۰ر۳۵

آگهی مناقصه

سازمان آب مشهد باستناد مصوبه سیصدونودودومین جلسه هیئت مدیره مورخه ۲۴ر۸ر۲۵۳۵ تعداد در حدود ده هزار لوازم چدنی مصرفی مشترکین سال ۲۵۳۶ خود را بشرح و شرایط زیر ازطریق مناقصه خریداری مینماید.

۱ـ داوطلبین شرکت در مناقصه باپرداخت مبلغ دو هزار ریال بحسابجاری شماره ۲۱۲۶۴ بانک ملی ایران شعبه مشهد و ارائه فیش‌بانکی بدفتر سازمان آب مشهد واقع در بلوار رضا شاه کبیر دفترچه مشخصات مناقصه را دریافت می‌نمایند.

۲ـ سپرده شرکت در مناقصه معادل ۵٪ قیمت پیشنهادی است که بصورت ضمانتنامه بانکی یا فیش بانکی خواهد بود.

۳ـ پیشنهادات باید شامل دو پاکت الف و ب بطور کامل باشد.

پاکت الف: محتوی سپرده اوراق شرایط مناقصه، دفترچه مشخصات وطرح قرارداد و کاتالوگها و مشخصات فنی مربوطه که تمام اوراق مزبور بامضاء شرکت کننده رسیده باشد (چنانچه شرکت باشد مهمور بمهر شرکت).

پاکت ب: محتوی اسناد قرارداد جدول قیمتهای پیشنهادی‌بوده که توسط شرکت‌کننده بروی نسخه اصلی دریافتی از سازمان تکمیل و امضاء و مهر شده باشد ودو پاکت الف وب در پاکت لاک ومهر شده دیگری گذاشته شده ودر مقابل اخذ رسید بدفتر سازمان تحویل خواهد شد.

۴ـ پیشنهادات فاقد سپرده ومشروط ومبهم ترتیب اثر داده نمیشود.

۵ـ پیشنهادات بایستی تا ساعت ۱۱ صبح روز یکشنبه ۱۷ بهمن‌ماه دوهزار و پانصد و سی وپنج شاهنشاهی درمقابل اخذ رسیدبدفتر سازمان آب مشهد تسلیم گردد.

۶ـ کلیه پیشنهادات در ساعت ۱۲ صبح همانروز باز و قرائت خواهد شد. حضور پیشنهاد دهندگان در جلسه مناقصه آزاد و سازمان در رد یاقبول یک یا کلیه پیشنهادات بدون ذکر هیچگونه دلیلی مختار خواهد بود.

۷ـ بهیچ تقاضائی برای تمدید مدت قبول پیشنهاد ترتیب اثر دادهنشده وکلیه پیشنهاداتی که بعد از ساعت ۱۱ صبح تاریخ فوق واصل گردد کان‌لم‌یکن تلقی خواهد شد.

۸ـ پیشنهادات باید حداقل تامدت سه‌ماه پس‌از تاریخ تسلیم معتبر باشد.

۹ـ چنانچه پیشنهاد دهنده ظرف مدت یکهفته باستثنای ایام تعطیل پس از اعلام قبولی پیشنهاد از امضاء قرارداد خودداری نماید سپرده او بدون هیچگونه تشریفاتی به نفع سازمان ضبط وبا نفردوم قرارداد منعقدخواهد شد و در صورتی که نفر دوم عدول نماید سپرده او نیز ضبط خواهد شد.

۱۰ـ برنده مناقصه بایستی ۱۰٪ مبلغ مورد پیمان‌را موقع عقدقرارداد بمنظورتضمین حسن انجام کار ضمانتنامه بانکی بعنوان سپرده تسلیم نماید.

۱۱ـ سازمان طبق شرایط قرارداد اختیار دارد تا میزان ۲۵٪ اقلام مورد نظر را کسریا اضافه نماید.

۱۲ـ هیچگونه پیش پرداختی بابت کالا مورد مناقصه پرداخت نخواهد شد و تحویل کالا ظرف مدت هشت ماه درانبار سازمان آب مشهد واقع در خیابان ششم بهمن بشرح ذیل خواهد بود.

الف: ۲ماه پس از عقد قرارداد هر ماه ۲۰٪ از هریک از اقلام لوازم مورد پیمان‌بطور جداگانه.

ب: ۶ماه بعداز ۲ماه فوق هرماه ۱۰٪ لوازم مورد پیمان بطور جداگانه.

۱۳ـ پیشنهاد دهندگان بایستی مشمول قانون منع مداخله در معاملات دولتی‌نباشند.

۱۴ـ هزینه‌تخلیه وبارگیری، مالیات، عوارض، هزینه آگهی و ثبت قرارداد بعهده برنده‌مناقصه خواهد بود.

قاسم خالدی مدیر عامل سازمان آب مشهد

عبور از پنج قاره

با کمک لیزر، آلودگی هوا از بین میرود!

در انستیتوی لوازم بصری وابسته به شعبه فرهنگستان جوشناسی شهر «توسمسک» علوم اتحاد شوروی درسیبری، دستگاه رادار لیزری خاصی برای تعیین میزان آلودگی‌هوا و اتمسفر ساخته شده‌است.

ذرات مضر در اتمسفرمعمولا در نزدیکی موسسات صنعتی وجود دارد. دستگاه لیزر، کلیه اندازه‌گیری ها راتقریبا در آن واحد انجام میدهد و دستگاه حساب الکترونی‌ظرف چند ثانیه اطلاعات و اصله‌را مورد بهره برداری قرارمیدهد.

فعالیت های این انستیتو امکان‌اندازه‌گیری سریع‌آلودگی هوا و جلوگیری از آن را فراهم‌می‌کند و پیش‌بینی می شود که با تکمیل دستگاه‌جدید بتوان آلودگی هوای شهرها و مناطق صنعتی رابکلی ازبین برد.

«لیزر» اجازه‌میدهد که‌تمرکز ذرات در هوا، مورد ارزیابی قرار گیرد و ترکیب آلودگی‌ها در ارتفاعات مختلف‌از یک متر تا دهها کیلو متر مورد مطالعه قرار گیرد. این دستگاه رادار بازتاب علائم‌ذرات ناپیداراحتی در شرایط تراکم اندک ثبت‌می کند. با کمک‌لیزر آلودگی‌های مختلف را هم میتوان پیداکرد.

انستیتوی لوازم بصری جوشناسی و دفتر طراحی مخصوص آن با سرویس‌هوا شناسی اتحاد شوروی همکاری دارد.

اتحاد شوروی، برنامه جامعی در دست اجرا دارد که شامل ایجاد دستگاه های لیزر و وسایل‌بهره‌برداری ازاطلاعات است. این انستیتو، با انستیتو های مختلف فرهنگستان علوم اتحاد شوروی در مسکو و لنینگراد و کریف و مینسك آلماآتا همکاری دارد.

درحال حاضر شوروی‌آماده بکار گرفتن وسیع این‌دستگاه است و در آینده نزدیک‌دستگاه های لیزربرای «سوندژ»اتمسفر در شهر کمروف (مرکز حوزه زغال خیز کوزنتک) مورد استفاده قرار خواهند گرفت.

قوانین مسخره در ایالتهای امریکا

درایالت های ۵۲ گانه‌آمریکا که در اداره امور داخلی، خودمختارند وهرکدام‌قوانین‌داخلی خاص خود را دارند، قوانینی به تصویب میرسد که گاه مسخره مینماید.

درآمریکا اخیرا کتابی منتشر شده که مجموعه جالبی از این قوانین مسخره را دربرمیگیرد. اسم کتاب «خنده های خودشان» است که ازخلال آن چند قانون مضحک را از چند ایالت آمریکا ترجمه کرده‌ایم که میخوانید:

● درایالت کالیفرنیا، یک خانم خانه‌دار درصورت شکایتی برعلیه او در مورد اینکه‌بعداز استفاده از دستمال گردگیری، آنرا در آب‌جوش نپزد میتواندبزندان بیفتد!

★درشهرالکودرایالت«نوادا» هیچکس بدون نقاب حق قدم‌زدن درخیابان‌را ندارد!

● در ایالت کلورادو، سرو کردن غذا درهراطاق دیگر بغیراز اطاق غذاخوری و یا آشپزخانه غیرقانونی است!

★ درایالت لوئیزنیا در شهر «شروربورت» خانمها باید حتما زیربوش‌دریر داشته باشند!

درایالت تگزاس، هیچکس حق گرفتن شیر را از گاوی که به او تعلق ندارد ندارد»!

★ درایالت نیویورک، یک قانون بسیار محکم میگوید که «عمل گذاردن یک دست ورق‌بازی تا شعاع یک مایل دراطراف یک منطقه نظامی حکم جنایت‌را دارد»!

● درشهر معروف سنت‌لویز در ایالت میزوری: اگر یک شیر فروشی هنگامی که مشغول‌فروختن شیر است بدود جریمه میشود»!

★ درشهر واشنگتن (پایتخت آمریکا) چیدن دم اسبها جریمه دارد و هرکس که قدری از آنرا قطع کند جریمه میشود».

● دریکی از دادگاههای‌شهر لس‌آنجلس در ایالت «کالیفرنیا»اگر هروکیل مدافع و یابازپرسی هر خانمی را درحین سئوال‌کردن از او گریه‌ببندازد ۱۰۰ دلار جریمه میشود.

★ درشهر کوئینسی درایالت ماساچوست «بازی‌کردن‌با اسکیتینگ رینگ درخیابان ممنوع است»!

● درشهر راکویل درایالت «مری‌لند» حرکت دادن کالسکه‌بچه اگر توسط دونفر درآن‌واحدانجام گیرد جریمه دارد».

● درشهر یونلند در ایالت میس، قلقلک‌دادن هردختری با جاروی خانگی درزیرچانه‌اوجریمه دارد واگر دختر شکایت کندممکن است که حتی شخصی بزندان بیافتد!»

● درشهر لس‌آنجلس‌درایالت کالیفرنیا «هیچکس حق غذادادن به کبوترها را درپارکهاندارد‌وگرنه جریمه میشود».

★ درشهر راچستر در ایالت میشیگان، هرشخصی که‌میخواهد در جلوی عموم حمام گیرد باید اول پلیس لباسهای او ولوازم‌حمام اورا از نظر بهداشتی معاینه‌کند».

● درایالت ماساچوست «هیچکس حق گذاشتن ریش پروفسوری و پاریش بزی راندارد مگر اینکه برای آن مالیات بپردازد؟؟»

★ در ایالت نیوجرسی «اگر کسی هنگام خوردن قهوه وياسوپ آنرا هورت بکشد بطوری که صدا کند جریمه دارد».

● درایالت وایومینگ، زنانی که میخواهند مشروب دربارها بخورند باید ۵ فوت از بارمن فاصله بگیرند».

● درایالت میسوری «هیچ‌فرد پلیس اجازه جویدن تنباکو را در هنگام خدمت ندارند».

★ درایالت «اوهایو» هیچکس اجازه ندارد که بایش را بعلت درازی ویا وزش خنک درتابستان ازپنجره ماشین بیرون کند.

● درایالت تنسی درشهر «ناکسویل» کاملا غیر قانونی است که اگر شخصی باکمند در دریاچه ماهی بگیرد»!

انجمن آتش‌خواران، در تلاش رکورد تازه!

آنهائی که آتش‌خوار هستند و بتازگی در اروپا برای خود انجمن و اتحادیه هم تشکیل داده‌اند، هرروز بفکر شکستن رکورد «چک شولومیر» انگلیسی هستند! کاری که او در ششم ژوئن سال ۱۹۷۳ در راندرز، یکی از شهر های دانمارک انجام داد و رکوردی که ازنظر طول آتشی که از دهانش خارج کرد، بدست آورد، هنوز بهترین رکورد در نوع خود محسوب می شود.

وی موفق شد شعله آتش درون دهان خود را با قدرت نفس خود تا فاصله ۴٫۸۷ متری بیرون‌بفرستد!

قابل توجه سازندگان بتونیر ـ دامپر ـ غلطك

پس ازبازدیدگروه صاحبان‌صنایع انگلیس ازکارخانجات کرلوسکار هم اکنون هزاران دستگاه از موتورهای کرلوسکار (مارگو) برای‌نصب برروی بتونیر ـ دامپر ـ و غلطك ـ پمپ ـ ژنراتور و غیره به انگلستان صادر میگردد. موتورهای دیزل کرلوسکار آنچنان موردتائید کارخانجات انگلستان قرار گرفته که حتی صدها دستگاه را با هواپیما به انگلیس وارد نموده‌اند.

اینك موتورهای کرلوسکار (مارگو):

مدل، TA1 برای بتونیر بقدرت ۷/۵ اسب
مدل، TA2 برای دامپر بقدرت ۱۵ اسب
مدل، RA2 برای غلطك ودامپر ۱۱ الی ۱۹/۵ اسب موجود است.

Margo

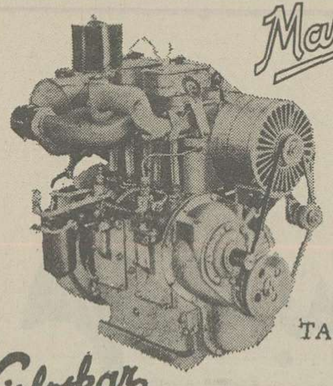

مدل، TA2

Kirloskar

نماینده انحصاری:
شرکت ایران مارگو ـ محدود
خیابان آیزنهاور شماره ۲۲۲ بین نواب و اسکندری (ساختمان ایران مارگو)
تلفن: ۹۲۱۰۸۳ و ۹۲۱۰۸۴

ENGINEERING EXPORT PROMOTION COUNCIL

A Member of Engineering Export Promotion Council Calcutta (India)

مدرن‌ترین تلفن جهان

این تلفن هم از عجایب تکنولوژی پیشرفته آلمانی‌ها است. این دستگاه جالب می تواند ۳۰ شماره تلفن را که هرکدام تا ۲۰ رقم باشند با لمس اعداد، در حافظه کوچک الکترونیکی خود ذخیره کند و کافیست که با دادن یک فشار درحد لمس که در یک ثانیه انجام پذیر است، ارتباط دلخواه را برقرار کرد، حتی بادورترین کشورخارج! این‌سیستم، مدرن‌ترین سیستم تلفنی جهان بشمار میرود.

در آلمان، یعنی‌همان جائی که این دستگاه‌یدک تلفن‌اختراع شده، ارتباط داخلی تلفن صددرصد و ارتباط خارجی‌تا ۹۷٫۵ درصد بطور اتوماتیک انجام می گیرد.

تکنیک تلفن اداره پست فدرال آلمان برای متخصصین خیلی از کشور ها یکسرمشق محسوب می شود. چندین سال طول خواهد کشید تا اینکه همه صفحات شماره‌تلفن های این کشور به شماره‌لمسی که وقت شماره گیری را به نصف تقلیل میدهد، تبدیل شود.

اولین دستگاه های‌تلفن جدید، یعنی تلفن های لمسی برای مکالمات خارجی بنام (که تلفن سکه‌ای جهانی خوانده می شود) اخیرا در کیوسک های برلن غربی نصب شده است.

فرانکفورت، ماین، مونیخ‌و تلفن عمومی هامبورگ

قیمت انواع تراکتورهای ساخت

ایران جاندیر

JOHN DEERE

سازنده‌مدرنترین ماشین‌آلات‌کشاورزی‌درایران

مدل ۱۰۳۰ بقدرت ۴۹ قوه‌اسب ۵۲۰/۰۰۰ ریال
مدل ۲۰۳۰ بقدرت ۶۸ قوه‌اسب ۶۷۰/۰۰۰ ریال
مدل ۲۱۳۰ بقدرت ۷۵ قوه‌اسب ۷۵۷/۰۰۰ ریال

تراکتورهای فوق رامیتوانید باشرایط سهل ازطریق وام بنگاه توسعه ماشینهای کشاورزی خریداری فرمائید

برای کسب هرگونه اطلاع به نمایندگیهای شرکت ایران‌جاندیر ویا به شعب بنگاه توسعه ماشینهای کشاورزی درسراسر ایران ویا بدفتر مرکزی شرکت ایران‌جاندیر ـ خیابان عباس‌آباد خیابان میرعماد ـ کوچه یازدهم شماره ۱۶

تلفنهای ۸۵۱۶۴۹ ـ ۸۵۱۵۳۷ تلگرافی‌جاندیر صندوق پستی ۱۶۹۳ ـ ۱۱

ویاکارخانه تراکتورسازی ایران‌جاندیر: اراك: کیلومتر ۴ جاده قم

تلفن ۳۱۰۶۷ صندوق پستی ۵۵ مراجعه فرمائید

کوموشیلد

هواپیمائی ملی ایران

هواپیمائی ملی ایران «هما»

استخدام مهماندار پیمانی

هواپیمائی ملی ایران «هما» درسال جاری گروه تازه‌ای ازجوانان دختروپسر علاقمندرابعنوان مهماندار پیمانی برای پرواز های داخل کشور بابرخورداری‌از مزایاو در اختیارگذاشتن امکانات زیر بهمکاری دعوت‌مینماید:

۱ـ آموزشهای تخصصی
۲ـ حقوق بشرح جدول زیر

مراحل خدمت	حقوق در ماه	حق پرواز
ماه اول شامل آموزش نظری و عملی	ـر ۱۰۰۰۰ ریال	تا ۷۰ ساعت پرواز در ماه از قرار ساعتی ۷۰ ریال اضافه برآن ساعتی ۲۵۰ ریال.
ماه دوم تا ششم	ـر ۱۵۰۰۰ ریال	» » » »
ماه هفتم به‌بعد	ـر ۲۰۰۰۰ ریال	» » » »

در طی مدت خدمت براساس رضایت از خدمت افزایش‌مناسب حقوق نیز داده خواهد شد.
۳ـ لباس و یونیفورم کامل در طی خدمت.
۴ـ تامین وسیله ایاب وذهاب مهمانداران از محل سکونت تا محل خدمت وبالعکس توسط «هما».
۵ـ امکانات رفاهی گسترده.
۶ـ استفاده از بیمه‌های درمانی موسسات بین‌المللی.
۷ـ بیمه عمر وحوادث در حین‌کار وخارج از محیط کار
۸ـ مزایای مسافرت با «هما» وسایر خطوط بین‌المللی.

شرایط استخدام

ـ دارا بودن حداقل تحصیلات دوره اول متوسطه (سیکل‌یا راهنمائی).
ـ حداقل سن ۱۸ سال تمام و حداکثر ۲۷ سال.
ـ عدم اشتغال به تحصیل وشاغل نبودن در دستگاههای‌دولتی.
ـ دارا بودن برگ پایان خدمت وظیفه، یا معافی دائم غیرپزشکی.
ـ آراستگی وزیبائی ظاهر وتناسب اندام (حداقل قد برای‌آقایان ۱۶۳ وبرای خانمها ۱۵۵ سانتیمتر) وزن متناسب با قد.
ـ مجرد بودن برای خانمها در طول مدت قرارداد.
ـ قبول شدن در آزمایش انتخاب.
ـ قبول شدن در آزمایشات پزشکی، طبق استاندارد پزشکی «هما»

کسانی که دارای مدرک تحصیلی بالاتر بوده و به یک زبان‌خارجی آشنا باشند ارجحیت خواهند داشت.

دارندگان شرایط فوق پس از موفقیت در آزمایشات انتخاب، بعنوان مهماندار هوائی برای پروازهای داخل کشور بمدت ۳ سال استخدام خواهند شد که مدت قرارداد در صورت رضایت از کار قابل تمدید خواهد بود.

افرادیکه پس از پایان خدمت پیمانی شرایط ورود به مدرسه عالی مهمانداری وخدمات پروازی (داشتن دیپلم کامل متوسطه قبول شدن‌در آزمایشات مربوطه) را دارا باشند میتوانند به استخدام‌رسمی «هما» درآمده و تحصیلات خود را تااخذ مدارک فوق دیپلم و لیسانس ادامه دهند و به گروه مهمانداران پروازهای بین‌المللی بپیوندند.

مصاحبه

از داوطلبان واجد شرایط فوق تقاضا میشود در روزهای‌تعیین شده ذیل:

شنبه ۹٫۱۱ از ساعت ۱۵٫۳۰ الی ۱۸٫۳۰
یکشنبه ۱۰٫۱۱ از ساعت ۱۵٫۳۰ الی ۱۸٫۳۰
دوشنبه ۱۱٫۱۱ از ساعت ۱۵٫۳۰ الی ۱۸٫۳۰

باهمراه داشتن یک برگ فتوکپی (آخرین مدرک تحصیلی، پایان خدمت سربازی یا معافی دائم وصفحه اول شناسنامه) و دو قطعه عکس ۳×۴ به محل اداره استخدام «هما» واقع در خیابان تخت‌طاووس نبش روزولت جهت انجام مصاحبه مراجعه نمایند.

هفته‌نامه هنر

ملاپزشکی، داستانی تازه از ابوالقاسم پاینده
داوریهای دکتر رضا داوری در بارهٔ شعر، فلسفه و نقد
برف و خورشید ـ شعری از نادر نادرپور
نصرت رحمانی در پرده‌ی حرفها و شعرهایش
ماه سیما نوشته کاظم سادات اشکوری
نقیضه و نقیضه‌سازان، از مهدی اخوان ثالث
استانیسلاوسکی نابغه‌ای بدون یکشنبه

شاعران اتفاقی در کف رودخانه تاریخ

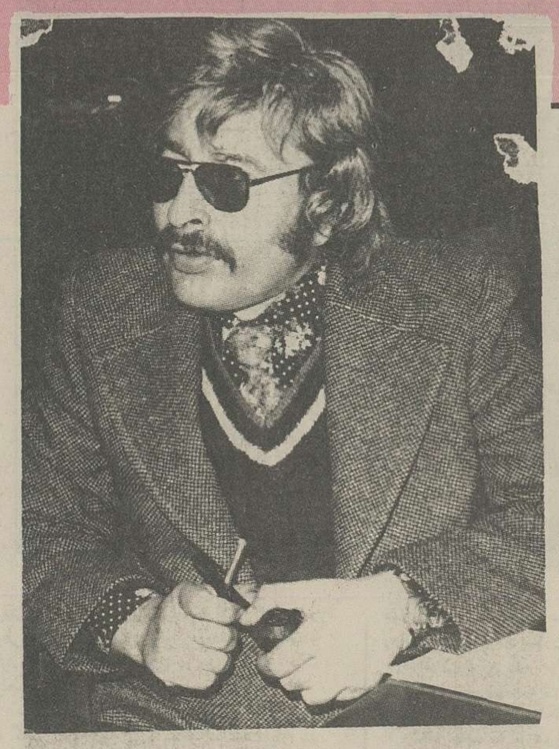

با نصرت رحمانی شاعر معاصر درباره شعر و ادب امروز ایران گفتگویی داریم که حاصل این گفت و شنود را می‌خوانید

من اولین شاعری بودم که نیما پس از خواندن اولین کتابم نامه واره‌ای برایم نوشت.

این من نبودم که توانسته بودم نیما را شیفته خود سازم. فراموش نمی کنم یکروز ـ چون روزهای دیگر ـ رفتم اداره‌ای که مربوط به وزارت فرهنگ بود ـ انگار بایگانی بود. از نیما شعرهایم را خواستم، چون ناشری میخواست آنرا به چاپ برساند، نیما هم بدون هیچگونه حرفی، شعرهایم را پس داد.

این مساله هرگز بین من و نیما کدورتی بوجود نیاورد من هر روز، چون روزهای دیگر برای دیدار پیرمرد میرفتم و او با خوشروئی مرا می پذیرفت و باهم پس از اتمام کار اداری می رفتیم نانوائی. کیفی داشت که بخیه های دوطرف آن بازشده بود نیما هم دونان سنگک را می گرفت ـ البته من جوان‌تر بودم میرفتم نان را میگرفتم از همینجا صفت ترصیع را در شعر آموختم چون نیما با مهارت یک جواهری خبره، دانه دانه ریگهای نان سنگک را جدا میکرد و از جداکردن بعضی از آنها حس میکردم چندان خوشحال نیست و از آنجا میرفتم تادم ماشینهائی که با قیمتی ارزان تابه شمیران ـ که خانه نیما درآن بود ـ میرفت کیف برای این، از دوسوپاره شده بود که نان سنگک تانخورد و عیال مربوطه به اونتوپد. یکروز که درحال کندن سنگهای سنگک بود، من گفتم: استاد (یادآوری کنم که کسی به او استادنمی گفت، چون هنوز زنده بود) نان را که یک تکان بدهی ریگها می ریزد.

گفت: اشتباه از همینجا شروع میشود، آنهم برای یک شاعر. باید چنان حوصله‌ای داشت که به آرامی سنگها را از نان جدا کرد و بعضی را هم برای نمونه کنار و گوشه گذاشت تا بفهمند که نان تازه است.

درشعر هم همین روال جاری است و صفت اینکار را میگویند ترصیع آنروز دقت نکردم ولی وقتی به فرهنگ مراجعه کردم درمقابل ترصیع نوشته بود: جواهرکنارهم نشاندن و کلمه های هماهنگ را در شعر بکاربردن.

کتاب من درشرف اتمام بود که یکروز نیمانامه واره‌ای به من داد و درآن نیما از معایب و محاسن آن سخن رانده بود. نیما عادت داشت درنوشتن اختصار را رعایت نکند ولی درآن نامه واره سخت به اختصار پناه برده بود.

منهم برای اینکه دوستش داشتم ـ همه چیزش را، عاداتش را، اخلاقیاتش را، آن نامه واره را در اول کتابم چاپ کردم که هنوز هست.

البته پس از آن ـ دکترسیدجوادی و آل احمد برای همان کتاب مقدمه هائی نوشتند سراپا تعریف و تمجید.

نامه آل احمد سراپالطف وصفا بود.

اما سید، بدجورجوشی میشد، درآن نامه هم به تمام شاعران معاصر امان نداده بود. و همه را از دم تیغ گذرانده بود، تنها و تنها یک شاعر وجود داشت و آنهم نصرت رحمانی دراین میان بسیاری از نام آوران که دستی به جائی داشتند، از زمره بخاک ریختگان بودند.

بناگاه وضع تغییر کرد، جلال پنداشت که آن نامه را چاپ خواهم کرد برداشت مقدمه‌ای نوشت تقریبا به این مضمون: شاید نصرت از تعریفهای من خوشش نیامده است، پس من خود تعریفها را حذف میکنم تا درخور میل او باشد

نگرانی را مدادپاک کن، ازمیان برد،

*** سئوال من کماکان برجای مانده است که دلیل بی اعتقادی کنونی شما به نیما را بپرسم.**

نصرت: سئوال بسیار جالبی است، از تو چه پنهان، باید اعتراف بکنم که به دنبال این سئوال می گشتم تا جوابگویش باشم.

اول باید دید من درباره نیما چه گفته‌ام؟ یادرباره دیگران. اما چون این جا سخن از نیما میرود اجازه بدهید جواب سئوال را بدهم. من نوشتم تحول کلی در ادبیات یک زمینه سیاسی می خواهد، مشروطیت تحول بزرگی بود دیگرپس از مشروطیت، مداح لازم نداشتیم، چراکه ممدوحی نبود، روشنفکران کم کم با تفاهمی یکپارچه به هم پیوستند هدف، مشروطیت بود نه شعرنو، آخرین شاعر پیش از مشروطیت باید به تقریب قاآنی باشد که خانه زاد ممدوحانش بود و جز برای آنها نمی سرود اگرچه طبعی وقاد داشت از نقطه های پایان شعر کلاسیک ایران بود. خوب شد که عمرش کفاف نداد وگرنه کارش بدریوزگی شاید هم به تصنیف سازی می‌کشید که لابد در برابر ترانه های عارف نمی توانست گل کند، دیگران هم وضع بهتری از او نداشتند.

حتی ایرج باتمام شیرین سخنی‌اش، بخاطر اندیشه هایش موردقبول جامعه نشد بلکه بخاطر شیرین زبانی هایش بود که حتی این ریزه کاریها را هم مشروطه به او یاد داده بود. برخلاف او عارف اگرچه تصنیف ساز بود اما دارای اندیشه های برتر بود از طبقه الدوله ها نبود و نسبت به آنها سخت بی مهربود و درفقر مرد. عشقی نیز یکی دیگر که شاعری پخته بود ولی در راه مردم گام میزد اینها هم دست به دست هم دادند و شعر را متحول کردند. بهتر است سرعت بگیریم و تاریخ را تندتر ورق بزنیم و پیش بیائیم، حتی ملک‌الشعرای بهار اگر مجبور بود همان قصاید خراسانیش را بسراید و مداحی را پیشه سازد هیچ جای پائی از او در تاریخ ادبیات نمی ماند. البته از تحقیقات ادبی و سبک شناسی او اگر بگذریم در شعر او درآثاری چون دماوند یا جغد جنگ که از دامغانی بهره گرفته است جلوه هائی از اندیشه های پیشتاز را میتوان دید، گرچه این تصاویر و جلوه ها هنوز پخته نیست برای مثل طیاره را به مرغ آهنین بال شبیه کردن و اینگونه تصاویر، بار دردشعرش بسیار بچشم میخورد. و اما نیمای ویرانگر. نیما میدانست که باید تحولی درکار شعر رخ دهد، اما هنوز جامعه آمادگی نداشت و نیما هم شتابزده بود می ترسید، این ویرانگری که لازم ساختن است بدست یکی از همان بازماندگان نهضت بازگشت ادبی بیافتد. و کار خراب اندرخراب شود. جوان بود، نیرو داشت، باسواد هم بود کمابیش آگاهی از شعر فرانسه داشت و از طریق این زبان آگاهیهای بیشتری از ادب دنیائی.

*** این خرده را به کارنیما می گیرند که شعرش از نظر زبانی فصاحت نداشت وترکیبات مشکل و زبان مشکلتری داشته و قادر به بیان آنچه می اندیشیده نبوده است، شما دراین باره چه نظری دارید، این خرده گیری ها را درست می پندارید؟**

نصرت: بله و نه. بله به این دلیل که زمان اجازه نمیداد او پشتوانه لازم را گرد آورد. شتاب درکارش بود و شتابناک درکار ساختن بنیادی تازه بود، خود نیز به این وقوف کامل داشت، چراکه کارهایش را پس از ساختن، ارائه نمیداد، پس از مرگ هم انبوهی از کارهایش چاپ نشده باقی ماند.

مجله موسیقی وشعرنو

*** شاید بدین دلیل که جائی نبود تا آثارش را ارائه کند.**

نصرت: چرا جائی بود متن مجله موسیقی. درهمان مجله شما با کارهای نیما و روشنفکران نوآور دیگر روبرو میشوید از طرفی ضیاء هشترودی منتخباتی درآورد که دربین آثار بزرگان ادب شعری هم بنام شب از نیما یوشیج چاپ شده بود و همین شعر اولین کلنگی بود که به پیکر سربه فلک کشیده شعرکهن زده میشد. بجز افسانه که در پرده ابهام سنت خود را نهان کرده بود. ارزش بزرگ نیما در ویرانگری اوست، ما شاعرانی داریم جستجوگر، ویرانگر، تکامل دهنده و نیما ازجمله ویرانگران و جستجوگران بشمار می آید.

درهمان موقع شعرهای بسیاری بنام شعر نوچاپ شد.

با اسمهای گوناگون ازقبیل کارهای شین پرتو و تندرکیا و هوشنگ ایرانی.

فراموش نکنیم و کار او را «بنفش تند برخاکستری» را به عنوان یک پلاکات میتوان در ادبیات پذیرفت اما زبان نیما. نیما درآغاز زبان پخته‌ای نداشت، مردی کوهستانی بود زبان مردم پایتخت نزدیک به زبان کتابت است اما نیما بازبان ولایتی درکار ارائه اندیشه‌ای جهانی بود این اندیشه وسیع دراین زبان بسختی می گنجید.

من نثرهای او را خوانده‌ام و بسیار خوانده‌ام علاوه براینکه درنثرهای او این ویژگی دیده میشود

زبان محاوره او نیز در سالهائی که همنشین بودیم پیچیده و معمائی بود.

دیری نگذشت که پیچیدگی زبان نیما کم‌کم برطرف شد، تاریخ زیرشعرهای او، بهترین گواه است.

عده‌ای که روال نیما را در پیش گرفتند، در پس و پیش آوردن افعال تعمد نشان میدادند، فکر می کردند که نیما تعمدا به چنین کاری دست زده است، ولی اندکی بعد آنچه ناهنجارش می پنداشتیم به یک سبک ادبی مبدل شد. که دیگران پی آن را گرفتند. چه بسانیما مخصوصا این زبان غریب را انتخاب کرده بود که بکار خود از طریق شکل هم ویژگی دهد. دراین میان مردانی که به شعرسنتی هم آگاهی کامل داشتند، بذر اندیشه را ـ که نیما پراکنده بود ـ بازبانی که قابل قبول مردم بود درکشتگاه ذهن‌ها افشاندند. کسانی چون توللی و دیگران.

دیری نپائید که نیما پس از ویران کردن به آبادانی کوشید، کم‌کم، زبانش، بااندیشه‌اش هماهنگ شد، نیما شد، نیمای نام آور.

*** با برداشت درستی که از زبان کوچه در شعرهای نخستینت داشتی، این امید می رفت که شعرنو، شاخه‌ای آسان یاب‌تر و مردم‌پسند داشته باشد، اما بنظر می رسد که تواز این زبان آنگونه که باید بهره نبردی.**

نصرت: من در کتاب «کوچ» سخت بازبان کوچه به میدان آمدم و این تنهاحسنی بود که درمیان شاگردان نیما مرا متمایز میکرد و همو بارها گفته و نوشته است «آنچه شعر شما را از دیگران جدا می کند صراحت و صداقت است، ممکن است شیوه کارشما پسند کسی واقع نشود اما آنچه در شعر دیگران تنها سایه‌ای از آنرا میتوان دید در شعر شما بوضوح آنرا می یابیم، هرگز نحوه کارخود را تغییر ندهید.» اما قضیه زبان کوچه، چون من تهرانی، تهران آبادی هستم بااین زبان که امروز زبان کتابت شده لالائی گوش کرده‌ام، با اینهمه وقتی که مساله نوشتن در کار می آید شماجائی احساس می کنید که زبانی که دراختیار دارید نمی تواند تحمل مضمون را بکند، زبان تهرانی، اما موضوع جهانی و سیاسی. بناچار مقداری کلمات خارجی وارد زبان میشود، با اینهمه در کتاب اول چون من به مسائل ایرانی پرداخته‌ام در این مورد هیچ ناراحتی نداشتم.

به مسائلی چون مسجد، حمام می پرداختم که رنگی شهری و بومی داشت آنچه بدان اشاره کردم در کار رمان یاقصه‌نویسی هم مانعی پیش نمی آورد.

اما کم‌کم در کتابهای من می بینید هرجا که دید دیگری در میان می آید زبان بهمان مقدار نرمش نشان میدهد و تغییر شکل میدهد به سوئی میرود که بتواند موضوع را بهتر مطرح کند. بازبان کوچه هرگز نمی توان یک موضوع فلسفی را بیان کرد، مگر آنکه بجای دوسطر صد صفحه بنویسیم.

زبان شاعرانه

*** درباره زبان شعری همسنان خودت صحبت کن، باآنها که باتو و پیش از تو شروع کردند، کسانی که میتوانی یا میخواهی از آنان سخن بگوئی.**

نصرت: پس از هرتحولی یک نوع سردرگمی بمیان میآید. چون رودخانه‌ای که بناگاه از شکاف سنگی برون جهد، درآغاز سخت گل‌آلود خواهد بود تا آنکه بسترش را بشناسد و گل و لای فرونشیند. در طی این زمان که مدت آن کم هم نیست، بسیاری از بین میروند و آشیانه‌ها برباد خواهد رفت. دراین پهنه صدها شاعر از بین میروند تاروزی آب زلال شود، آنگاه آن چندتن شاعر که اتفاقا باقی مانده‌اند بتوانند کف رودخانه را ببینند و لاشه شاعران قربانی را در کف رودخانه تماشاکنند.

*** خوب برگردیم به سئوالمان، نظرت را درباره بافت زبانی شعر شاعران معاصر بگو، توللی، نادرپور، شهریار، رویائی و اخوان و...**

نصرت: از رؤیائی شروع کنیم. نمیدانم خود آقای رؤیائی تاحال شعر حجم سروده است تامن دستور زبان وضوابط آنرا ترسیم کنم (البته بعنوان رفاقت). تا آنجا که من کارهای رویائی را خوانده‌ام از همان دست بوده است که دیگران ساخته‌اند. گهگاه بندرت میتوانم بگویم یک ارتباط بسیار دور و کاملا ذهنی توانسته است باشعر حجم بگیرد.

*** در واقع با شعر یداله رویائی موافق هستید؟**

نصرت ـ بله نه من تمام دنیا باشعر ساختن یداله رویائی موافقند چه عیبی دارد من ازاو شعرهای خوب خوانده‌ام ممکن است بازهم بخوانم.

توللی بگردن همه شاعران حق دارد، البته توللی در سنینی بود که بتواند بیشتر از دیگران از نیما بگیرد یاخودرا در او مستحیل کند. و دیگران هم کم و بیش باین نکته واقفند.

تلاطم زندگی خصوصی توللی اورا از شاهراه شعری که میسرود بدر برد. این زمان تقریبا به نیمه عمر رسیده بود و برای یک شاعر در چنین سنین تعبیر روش همواره با موفقیت همراه نیست. با اینهمه او آنقدر استعداد داشت که در همان راهی افتاده بود بپاخیزد و باز هم بسراید، اما غافل ازینکه جهت را گم کرده بود برای اسلاف میسرود.

مردم توللی را اینطور نمیخواستند، اورا یک شاعر «رها» میدانستند و می اندیشیدند که توللی اندیشه‌اش را تکوین میدهد ولی او اندیشه‌اش را تغییر داده بود. و این نکته را فراموش نکنیم که توللی در تغییر روش خود هم نوآوری‌هائی کرد که شاعران دیگر را تحت تاثیر قرارداد مخصوصا در غزل‌های نابش.

*** توللی نه تنها در جانزد بلکه باتحولی که در غزل معاصر پدید آورد جانی تازه به این قالب قدیمی بخشید، چنانکه بعد از او ماشاهد تحولی در تصاویر، واژه‌ها و شکل‌های تازه بیانی غزل شدیم و دیگران که از غزلسرایان مشهور امروزند بنحوی زیر تاثیر غزلهای توللی قرار گرفتند یعنی درست در مرحله‌ای که از سوی منتقدان و شاعران امروز که غزل محکوم به نابودی میشد، توللی در میان شاعران نوگرا تنها کسی بود که به ادامه و تکامل غزل می اندیشید و میسرود.**

نصرت: من نمیتوانم این اندیشه را بپذیرم. چرا که شما میخواهید همه چیز توللی را بگیرید در ازایش تصویرسازی و ترکیبات کلام که بغزل وامانده ماداد بدهید غزل ماامروز بیشتر بچرخ پنجم میماند. اگر غزل هنوز بشکل نردبانی‌اش مانده است، بخاطر چندتن شاعر نوپرداز است که میتوان ادعا کرد توللی سهم بیشتری دارد.

درباره سهراب سپهری.

سهراب شاعری است که در جهت دیگر از شاهراه بکنار افتاد ولی برپاخواست. سهراب پیش از شاعران دیگر از عرفان بهره برد، وقتی کسی از شاهراه بکنار میافتد چه بسا که چیز نادری بیابد که در شاهراه وجود ندارد.

نصرت: درباره دیگران چرا من بگویم، زمانه داوریهای خودرا اکنون کمابیش آشکار کرده است.

دربند بند مهره‌ی تسبیح

راندیم
ماندیم
بردیم و باختیم
افسانه ساختیم
زیرا که استخاره راه نمیداد
کار دگر کنیم

***

با استخاره‌ای
عاشق شدیم
باز هر بوسه تجربه کردیم عشق را
و رختخواب سنگ محک بود
این مو دراز ها که وطن شان پیاده روست
بی شک خلف ترین
فرزند های عشق استخاره ای ما هستند.

***

فارغ شدیم
با استخاره‌ای از هم جدا شدیم
در انتظار نشستیم، تا آنکه وقت عده سر اید
و عشق را دوباره ثبت نمائیم
تصمیممان، در بند بند مهرهٔ تسبیح آواره بود
و سرنوشتمان
در لابلای خط کتاب دعا ها

***

آدینه ها، گرفتن ناخن ها و صیغه بد نبود
و چهار شنبه ها همیشه روز بدی بود
و هیچ شنبه‌ای نداشت سفر یمن

***

ماندیم
چون آب راکد بیمار
در گود چال
ماندیم، فاسد شدیم، و گندیدیم
زیرا که استخاره راه نمیداد
کار دگر کنیم
راه دگر زنیم

دوری

ای نازنین
دراز نای لحظه‌ی اندوهرا
از من بپرس که ساعت خود را
همواره روی نیمکت میعاد گاهها
باکهنه ساعت متروک برج شهر
میزان نموده‌ام!

****

و طول راه جدائی را
از شیون عبث گامهای من
بر سنگفرش راه.

شعر ترانزیستوری

اشعار من
در اختیار کار گزینی است
چون زودتر ز لحظه‌ی معهود
آنها را
سروده‌ام.

***

من را باور کنید
اشعارم را در بیروت با مسلسل نوشته‌ام
در کعبه با سجود
و در ژاپن با ترانزیستور

تله

رعد است وبرق
باران سرشکیب ندارد
چون تازیانه‌ای کمر راه را در هم شکسته است
شب پیر و خسته است

***

وقتی که میروی
قفلی بدر مبند
شاید اطاق کوچک من
امشب پناهگاه یار دیگر باشد

میهمانی

هنگام بدرقه عشق
پیراهن سپید به تن کن
چندان سپید که گوئی برهنه‌ای!
وچند سکه خون‌برد امنت بپاش

***

شاید سپیده‌ی میعاد را
باردگر بخاطره‌ام میهمان کنی

هفته‌نامه‌هنر شعرو داستان

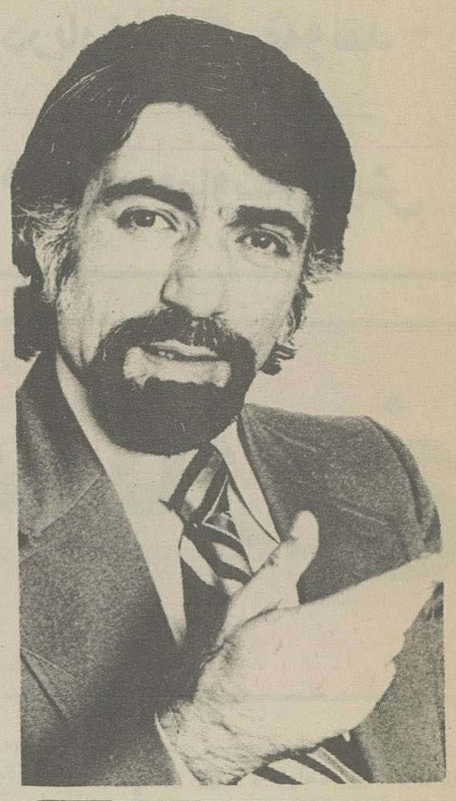

برف‌وخورشید

نادرنادرپور

سرکرده در برفِ غبارآلود پیری
آموخته از کبک، رسم سربزیری
با او چه خواهم گفت آن روز؟
(با او که خورشیدی جوان است
با او که سر بر می کشد چون پیچک تر
از خاک خشک هستی من،
خاکی که زیر برگ پائیزی نهان است)

*

با او چه خواهم گفت ان روز؟
آیا توانم تکیه بر بازوی او کرد؟
آیا غم چشمش نخواهد خرمنم سوخت؟
آیا نخواهد گفت با من:
ـ «بازوی تو هرگز به بازوی من ای پیر
تا طفل بودم، تکیه کردن را نیاموخت!»

*

با او چه خواهم گفت ان روز؟
چشمم چو نتوانست خواندن نامهٔ دوست
آیا توانم خواست از او خواندنش را
آیا نخواهد گفت: ـ «این کار از که خواهی؟
از آنکه یکشب هم ندیدی
رنج قلم بر لوح کاغذ راندنش را»

*

آیا چو بگشاید کتاب کهنهٔ من
بر نام من خطی نخواهد زد به نفرین؟
در شعر من چون آرزوی مرگ بیند
در دل نخواهد گفت: ـ «آمین!»

*

آیا نگاه من تواند خواست از او
حرمت نهادن موی برفین پدر را؟
آیا نگاهش را تواند داد پاسخ
چشمی که نتوانست دیدن دورتر را؟

*

با من چه خواهد گفت آن روز؟
چندان به چشمم خیره خواهد شد که تا شرم
با پنجه های گریه بفشارد گلویم
بر گونه‌ام، اشک روان خواهد شد، آنگاه
از تابش خورشید رویش، برفِ مویم

*

او، گرچه در آئینه پیشانی من
نقشی تواند دید از بیزاری خویش
من بی خجالت گریه خواهم کرد آن روز
ـ گریبدنی مستانه در هشیاری خویش ـ

اکسیر ملا پزشکی

داستانی تازه از ابوالقاسم پاینده

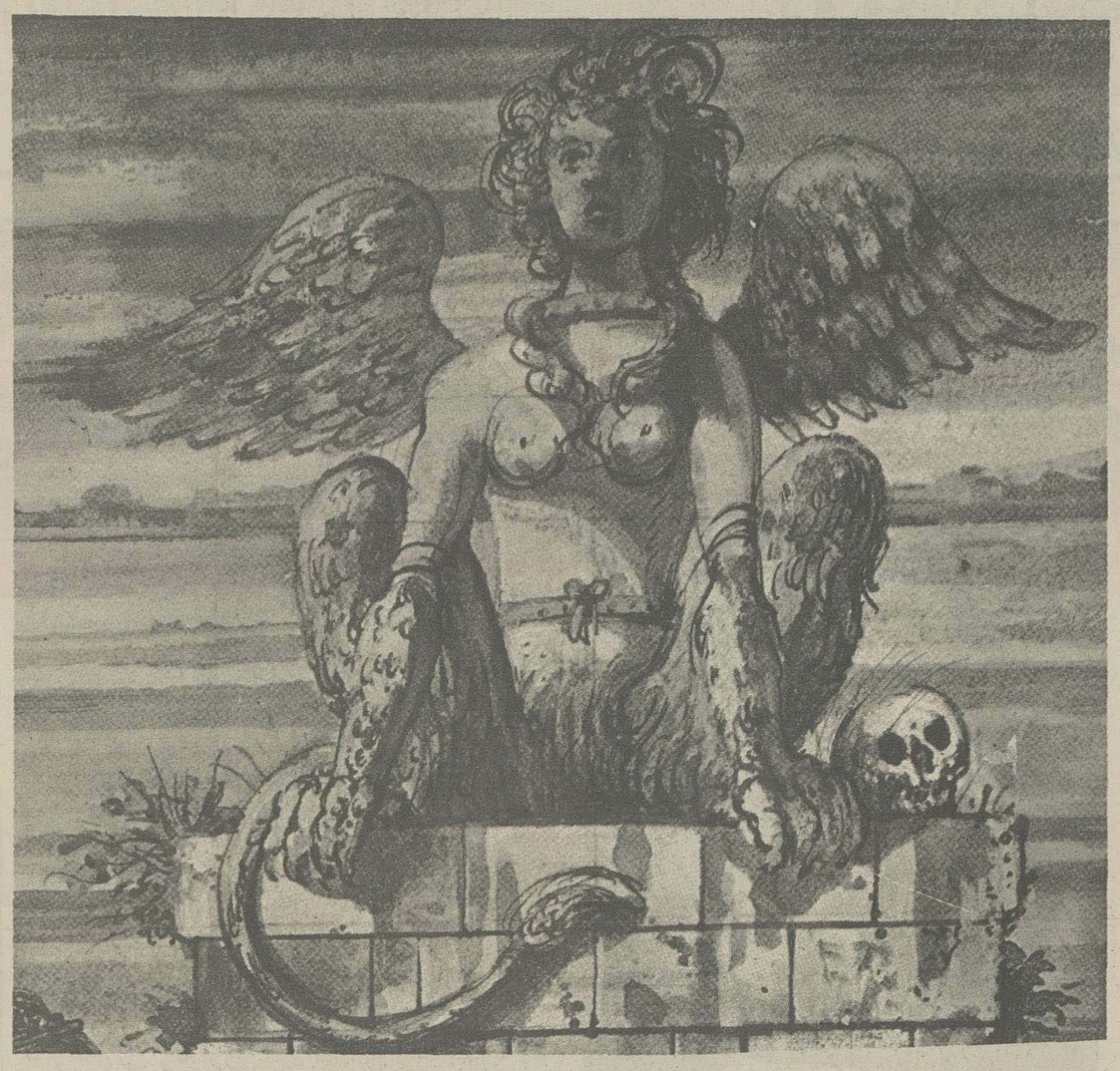

پلک هایش به سرعت باز و بسته میشد، چانه‌اش میلرزید، لب و لوچه‌اش روی هم جمع میشد، گوئی چیزی را میمکید، دهانش به هم میخورد، گوئی مزه‌ای را میچشید. دستش در دست طبیب بود، کف طبیب به پشت دستش چسبیده بود، و شست او روی مچ، با حرکتی خفیف نبض را میجست. کلمات طبیب چون رازگوئی هاتف دلف بریده و آهسته و کوتاه بود:

«ترشی نخور... نان خشک نخور... کشک نخور... قره قروت نخور... خیار نخور... کدو نخور... زرده تخم مرغ بخور... خام یا آب پز... سر شیر تازه... شیر رو نگرفته... خامه تازه با شکر یا عسل... کباب ابدار... جگر سیاه نیم کباب...

***

ملا پزشکی طبیب محله، شخص به نام شهرک نون و روستاهای اطراف بود. گونه هائی پر داشت با ریش کوتاه حنا زده و چشمانی روشن و ابروانی انبوه که پلک های بالا را پوشانیده بود. قامتی متوسط داشت که از بار ایام کمی خمیده بود. با بانگ خروس از خانه برون میزد. بگفته ملای لسانی معلوم نبود پزشکی خروس را بیدار میکند یا خروس پزشکی را. در کوچه های شهرک نون به راه میافتاد، بیماران بستری را میدید. برای این کار یک ریال میگرفت. بیماران ندار معاف بودند. آفتاب بر آمده بود که به خانه بر میگشت، کمی بعد پشت دریچه کنار میدان مینشست و بیماران دور و نزدیک را میدید. نزح فیزیک، یعنی ویزیت او، ده شای بود، یعنی نیم ریال. قید و بندی در کار نبود، مطالبه نمیکرد، هر که هر چه داشت میداد. عجوز گوژ پشت قلعه سپیدی دو تا تخم مرغ آورده بود که با قیمت بازار سه پول بود. یک کشاورز جوانی سبدکی هلو آورده بود که بیش از پنج شای قیمت نداشت، مش ممد اوبار، همسایه باغ ما، یک سبد توت سپید آورده بود. باز اگر توت سیاه یا پنبه‌ای یا توت قیچی بود چیزی بود. ملا پزشکی با لبخند دائم همه را یکسان میدید. از تهیدستان انتظاری نداشت، و گاه میشد که برای خرید دوا چیزی هم به آنها میداد.

عرصه میدان جلو خانه ملا پزشکی بارانداز روستائیان اطراف بود که برای فروش میوه و علف و بهره وری از علاج ارزان شهرک ما میامدند. مکتب خانه چسبیده به خانه طبیب بود. و من صبحگاه در راه مکتب دمی چند انجا به تماشا میایستادم. نزدیک نیم روز که ملای مکتب به خانه میرفت و مکتب را به من میسپرد مکتبیان نفسی میکشیدند زودتر راهی میشدند تا من مشتاق از نزدیک، آمد و رفت بیماران را ببینم و خاطر را از تجربه ایام گرانبار کنم.

بعد از ظهرها نیز قصه همین بود. ملا پزشکی تا نزدیک غروب بیمار میدید و بعد در کوچه های پر خاک به راه میافتاد. زنش به مادرم گفته بود نزدیک نیمه شب در میزند و چیزی خورده نخوزده سر به زمین میگذارد و هفت پادشاه را به خواب میبیند.

وسیله علاج ملا پزشکی داروهای گیاهی بود. گل گاوزبان، گل بنفشه، عناب، سپستان، دم کرده اسطخودوس نعنا، یا به گفته ملای دارو فروش استاد قدوس، مشک طلا مشک که نام دیگران پونه صحرائی بود، و چیزهائی از این گونه که ملای دارو فروش در کمرکش بازار تقریبا همه را در کیسه ها و قوطی ها و جعبه های فراوان خود آماده داشت و اگر نداشت به فاصله یکی دو روز از شهر قاف فراهم میکرد.

ملا پزشکی یک کتاب قطور پهلوی خود داشت که گاهی آنرا ورق میزد یکبار که بخت یار شد صفحه اول کتاب را دیدم و کلمه «تحفه حکیم» را روی صفحه خواندم جمله دنباله داشت اما به سرعت گذشت و من از کشف ناتمام خود شوری ملکوتی داشتم دنیای من در کار تکوین بود. با کلمات و عبارات برای خودم دنیائی میساختم.

داروی فرنگی هم بودکه بیماران بدان رغبتی داشتند. آسپیرین و فیناستین و چند داروی دیگر که همه با «این» ختم میشد. سوزن نیز بود، که جلوه رونقی داشت. برای سوزن زدن ده شای میگرفت. خواستاران سوزن قوه فراوان بودند که پنداشتند نیش سوزن نیروی تازه‌ای در تنشان رها میکند. و بعضیشان این نیرو را اشکارا حس میکردند.

ملای محله ما با سوزن مخالف بود. میگفت: بندگان خدا سوزن در تن بیمارتان فرو نکنید. این کار شیطان است. حدیث پیمبر را بر منبر گفته بود که بدعت ضلالت است و ضلالت راه جهنم. و البته سوزن در رگ بیمار فرو کردن بدعتی نگفتنی بود که بروزگار قدیم نبود، و رگ مردم مسلمان را سوراخ نمیکردند که داروی نجس فرنگی را با خونشان بیامیزند پیچ و مهره ایمانشان را شل کنند.

حجامت نیز از وسائل علاج بود که بدستور ملا پزشکی و بی دستور او به دست مش مسیب، سلمانی دوره گرد، سر میگرفت حجامت و رگ زدن تنها هنر او نبود، دندان نیزمیکشید و قضا زدگانی که بوقت مناسب، کرم دندانشان را به دست کولیان دوره گرد نگرفته بودند دندانهای کرم خورده را به گازانبر مش مسیب میسپردند و گاه میشد که یک کاسه خون از جای دندان میرفت، گوئی حجامت دیگر بود.

حجامت آداب و وقت خاص داشت، میباید تقویم دید. تقویم مثل حالا آبکی و مختصر نبود. بجز مشخص کردن روز و هفته و ماه، هزار جور اطلاعات دیگر میداد. ناخن گرفتن و نوره کشیدن وحجامت کردن و رگ زدن و دیدار بزرگان و اغاز سفر و نشانیدن درخت و پی نهادن ساختمان و افشاندن بذر با مشورت تقویم بود که بعضی روزها روا بود و بعضی روزها، ممنوع، البته بحکم ستارگان.

برای مردم محتاط، حجامت مستشار خاص داشت. عجوزی به نام خجه خانوم، مختصر خدیجه، از سالها پیش این عنوان را خاص خویش کرده بود. همانند یک منجم از احوال ستارگان سخن بیگفت، به پندار او بوقت اوج زحل، ستاره خشمگین خطر انگیز، حجامت بیخطر نبود. میباید بوقت جوشش خون و حضیض زحل، تیغ حجامتگر را با پوست آشنا کرد وگرنه... چه روز خوشی بود انروز که کنار کوچه باغ قلاغی، یعنی کلاغی، شاهد حجامت بودم. یک شاخ میان تهی را میان دو شانه بیمار نهاد و سر باریک را محکم میکند، وقتی شاخ را برداشت جای آن برآمده بود و نشتر را چند نوبت در آن فرو برد که خون روان شد.

***

دست بیمار همچنان به دست طبیب بود. بیمار از مردم جوزان بود. دائیم او را میشناخت. زمین نداشت، مزدور کشاورزی بود با هفت بچه و یک مادر پیر صرعی و زنی که از سالها پیش فلج شده بود. به هنگام کشت و درو و برداشت خرمن، روزی یک ریال مزد میگرفت. به زحمت سه ماه کار داشت و بقیه سال به اقتضای فصل در آفتاب یا سایه دیوار میلمید و خمیازه میکشید. آنوقتها که حال و نفسی داشت، ایام محرم در مسجد نصیر برای ملای پامنبری خوان دم میگرفت. یا در تعزیه سیاهی لشکر میشد. اما مدتها بود که بیماری مشخص روستا، دل درد کهنه، چند شای درآمد اضافی یکی دو هفته را هم از او گرفته بود. دل درد کهنه یا دل درد مراغ بلیه کسانی بود که بیشتر ایام سال بزحمت پاره‌ای نان جویا ارزان آن هم غالبا خشک، برای دندان کشیدن داشتند، تا گزش گرسنگی را برای مدتی محدود به کمک آن آرام کنند. نان گندم تجملی بود که خیلی ها از آن بهره ور نبودند.

شگفتا که پزشکی به این اسکلت انسانی که روی پای خودش بند نبود و گوئی خمیر زرد چوبه به صورتش مالیده بود از خوردنیهائی سخن داشت که برای او چون ستاره‌ای در کهکشانی دور مینمود و با لذتی نگفتنی رویای آنرا با قوت تمام در دهان میمکید.

ملا پزشکی نبض بیمار را رها کرد. دوا را گفته بود، نسخه لازم نبود تشنجی سخت سراپای بیمار را گرفت. بدیوار تکیه داد. با صدائی ضعیف میگفت: «مش مل پزشکی! اگر این چیزا گیرم میومد که بیمار نمیشدم» چانه‌اش دور گرفت. پایش تنش را تحمل نکرد و چون توده‌ای بی جان روی زمین ۱ـ خرافه خرافه کرم زدائی از اوهام ثابت روستا بود و هر سال به وقت آمدن کولیان، بودند کسانی که با پرداخت چند ریال به دست پیرزن کولی کرمهای سیاه را از دندان خودشان دور می کردند تا کرم خبیث ویرانگردندانشان را نخورد و دچار گازانبر سلمانی دوره گرد نشوند کولی پیر با میله‌ای دهان را میکاوید و چیزی سیاه و باریک برون می اورد و به مشتری و حاضران نشان می داد و همه را از هنر خود متحیر می کرد.

ماه‌سیما

نوشته کاظم سادات‌اشکوری

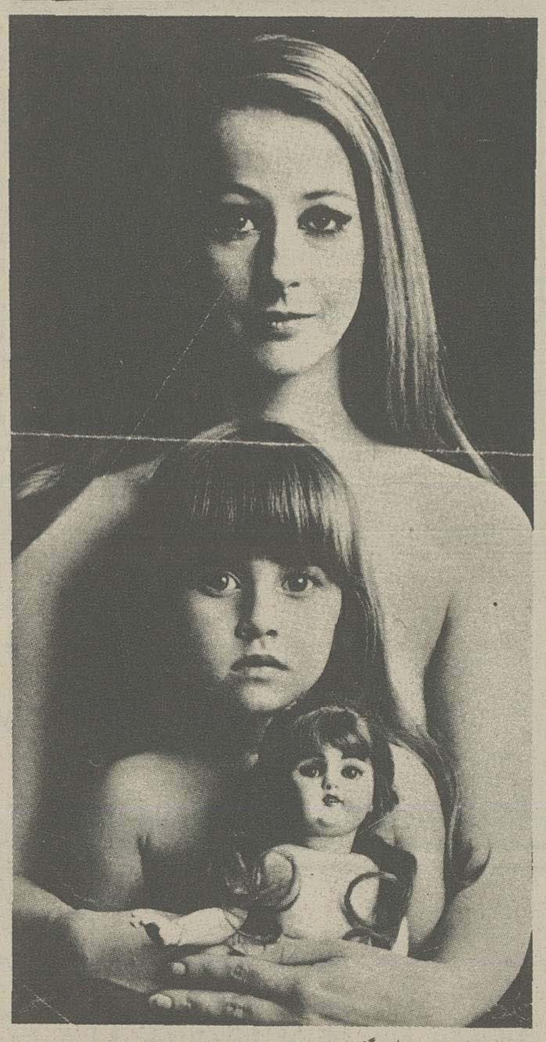

«حورآباد» و «سربزنگاه» از جهت موقع جغرافیائی دو محله‌ی به هم چسبیده‌اند. اما از جهات دیگر فرسنگها از هم فاصله دارند.

بچه های محله‌ی «حور آباد» و «سربزنگاه» گه گاه به محله‌ی «حور آباد» می آیند: به «توپ» لگد می زنند، دو چرخه سواری می کنند، پز می دهند و.... خوب! چه می شود کرد. بچه های محله‌ی «سربزنگاه»، که آه ندارند با ناله سودا کنند، به این مسائل بیش پا افتاده دل خوش کرده‌اند.

بچه های محله‌ی «حور آباد»، اما، تر و تازه و خوش لباسند، آبی زیر پوستشان رفته است و تر گل و ورگل اند. اگر به آنها از گل نازکتر گفته شود، اخم می کنند. توی پر قو که چه عرض کنم، توی برگهای گل سرخ می لولند. برنامه های تفریحی و تفریحات سالم دارند، تا حالا کسی به آنها نگفته بالای چشمشان ابروست، آخر این آنها هستند که آب را آبی می نویسند و نان را سفید.

نویسنده از تمام اهالی «حور آباد» عذر می خواهد که این حرفها را مطرح می کند. و یکی هم نیست بگوید، آخر چه لزومی دارد بچه های محله‌ی «حور آباد» واژه‌ی «آب» و «نان» را بنویسند؟ مگر نیازی هست آب و نان ناقابل که همیشه در دسترسشان هست نوشته شود؟..... بگذریم.

***

۲

«ماه سیما» را نمی شناسید؟ عجب! مردم محله‌ی «سربزنگاه» از پیر تا پیاز خانواده‌ی ماه سیما، که در محله «حور آباد» می نشینند، خبر دارند و ماه سیما را با نگاهشان دنبال کرده‌اند تا به این سن و سال رسانده‌اند.

مردم محله‌ی «سربزنگاه» کنجکاوند، می دانند خانواده‌ی ماه سیما صبحانه را ساعت چند می خورند و گوشت تازه برای ناهار از کجا گیر می آورند و شام شان را در کدام «رستوران» میل می فرمایند.

می گوئید، «میل فرمودن» نشر شما را از یکدستی می اندازد؟ اما اشتباه می کنید. حق این بود که نویسنده در مورد صبحانه هم فعل مرکب «میل فرمودن» را به کار می برد، اما همینجا به گناه خویش اعتراف می کند و اعتراف به گناه ـ می دانید ـ جرم را کم می کند.

به هر حال.... خانواده ماه سیما را دست کم نگیرید و با خانواده های هر دمبیل در یک کفه نگذارید.

****

ماه سیما ده ساله بود، زیبا مثل عروسک و ترد و تازه و لطیف مثل ساقه هائی که در بهار پای برفها می رویند کلاس چهارم را قبول شده بود و به کلاس پنجم می رفت. کلاس سوم که بود مردم محله‌ی «سربزنگاه» ـ طبق معمول ـ حرف در آوردند که ماه سیما «فقر» را با «غ» می نویسد و «مستاجر» را با «صاد». و هنگامی بگو مگو ها به اوج رسید که گفتند، به خاطر کوششهای بی دلیل و زحمات طاقت فرسا و درس خوانی های مرتب «صغرا»، دختر نه ساله لحافدوز دوره گرد محله‌ی «سربزنگاه»، که در همه درسها نمره‌ی بیست گرفته است، جایزه خود نویس طلائی طی مراسمی از طرف مدیر به «ماه سیما» تقدیم شده است چند تن از کنجکاوان محله‌ی «سربزنگاه» به مدرسه رفتند و فریاد برداشتند، که، اگر «صغرا» شاگرد منظم و درس خوانیست چرا جایزه را به «ماه سیما» داده‌اید؟ مدیر جواب داده بود، صلاح در این است. و کنجکاوان محله‌ی «حور آباد» پی برده بودند که نمی توان در بسیاری موارد واژه‌ی «چرا» به کار برد. بعد ها لطیفه ها ساختند و داستان «صغرا» و «ماه سیما» نقل محافل شد.

از شما چه پنهان این روز ها کمتر آدمی پیدا می شود که بداند «لطیفه» چیست، آخر این روز ها لطیفه را «جوک» می گویند، اگر تو نمی دانی «جوک» چیست از مرحله پرتی، یعنی به زبان دیگر کلاهت پس معرکه است. می بخشی.

****

۳

«ماه سیما» زیبا بود ولی اندوهگین ده سالگی را پشت سر می گذاشت و عادت داشت غروب دمان گشتی در خیابانهای محله بزند. در گشت و گذار هایش تنهائی را ترجیح می داد. هر چه پدر و مادرش فریاد بر می داشتند که «راننده» او را به گردش ببرد، نمی پذیرفت، می رفت و به آدمها و خانه ها خیره می شد و خسته به خانه بر می گشت.

در این گشت و گذار ها، یک روز، «کوچکعلی» را دید کوچکعلی پسر کفاشی بود که در محله «سربزنگاه» می نشست. کوچکعلی با روزنامه فروشی در تابستان و کفاشی در زمستان دیپلم گرفته بود و حالا کتابدار بود. جوانی کوتاه قد بود و لاغر اما مهربان، بچه ها را دوست می داشت و سر ماه حقوق که می گرفت جیبهایش را پر نقل و نبات می کرد و در کوچه های محله‌ی سربزنگاه به بچه های کوچک می داد. کوچکعلی دوست اهالی سربزنگاه بود.

«ماه سیما» همینکه «کوچکعلی» را دید گل از گلش شکفت و احساس کرد تنها در کنار کوچکعلی احساس آرامش می کند. و کوچکعلی همینکه «ماه سیما» را دید لبخندی بر لبانش نشست و گفت:

ـ سلام! چه پیراهن قشنگی پوشیده ای؟

آن روز «ماه سیما» پیراهن گلدار آبی رنگی پوشیده بود که پارچه‌اش را «دائی جان» از «لندن» برایش سوغاتی آورده بود. ولی هیچکس از پیراهنش تعریف نکرده بود. پیراهنی که چون مه صبحگاهی چشمه سار کوچک تنش را پوشانده بود. چشمانش برق زد و گفت؛

ـ متشکرم، آقا!

کوچکعلی گفت:

ـ چرا تنها قدم می زنی؟

ماه سیما گفت؛

ـ تنهائی را دوست دارم، آقا!

کوچکعلی گفت:

ـ تو دیگر بزرگ شده ای و توی خیابانها.....

ماه سیما حرف کوچکعلی را قطع کرد و گفت:

ـ حالا که شما هستید، آقا! دلتان می خواهد با هم قدم بزنیم؟

کوچکعلی گفت:

ـ البته که دلم می خواهد.

و بعد به راه افتادند، کمی که رفتند عابری که متوجه آنها بود، نزدیک شد و نزدیکتر شد و دست کوچکعلی را گرفت:

ـ آقا! این دختر را کجا می بری؟

کوچکعلی گفت:

ـ فکر نمی کنم به شما مزبوط باشد.

عابر گفت:

ـ یعنی چه؟ می پرسم این دختر را کجا می بری؟

کوچکعلی گفت:

ـ من این دختر را می شناسم، در محله‌ی «حور آباد» می نشیند.

کوچکعلی گفت:

ـ دست از سرم بردارید، آقا! چرا نمی گذارید دو دقیقه راحت باشیم.

عابر گفت:

راحت باشید؟! آهای.... های.... های.....

***

۴

نویسنده: ـ آقا چرا مزاحمت فراهم می کنید؟

عابر: ـ مزاحمت! مزاحمت کدام است، آقا! واقعا که توی این دنیا باید کور و کر بود.

نویسنده: ـ لزومی ندارد کور و کر باشید، آقا! فقط در کار دیگران دخالت نکنید.

عابر: ـ در کار دیگران دخالت نکنم؟ این چه حرفی ست. من این آقا را (کوچکعلی) را نشان می دهد دستگیر کرده‌ام.

نویسنده: ـ (با تعجب) دستگیر کرده اید! دست مریزاد! این آقا را من سالهاست می شناسم.

عابر: ـ شما او را می شناسید؟! او «بچه دزد» است، آقا!

نویسنده: ـ نه! او «بچه دزد» نیست، «کتابدار» است. یک کتابدار شریف و قانع، یک کتابدار زحمتکش و مهربان یک کتابدار.....

عابر: ـ (حرف نویسنده را قطع می کند) «بچه دزد» است، آقا! من خودم دیدم.

نویسنده: گفتم، کتابدار است، اما شما که اینهمه سنگ به سینه می زنید چه کاره هستید؟

عابر: ـ به شما چه ربطی دارد که من چه شغلی دارم. کافی ست بدانید که من یک آدم خیر و نیکو کارم

نویسنده: ـ خیر! ممکن است بفرمائید خیر شما به چه کسی می رسد؟

عابر: ـ من کمک می کنم، به همه کمک می کنم.

نویسنده: ـ کمک می کنید! می بینم که جز مزاحمت کاری از دست شما بر نمی آید.

عابر: ـ اینهم نوعی کمک است، کمک به هم نوع، کمک به خانواده هائی که چشم براه نور دیده و دختر دلبندشان هستند. آنوقت دیوسیرتانی چون این مرد (کوچکعلی را نشان می دهد) دختران کم سن و سال را از جاده عفاف خارج می کنند و بعد یا جسدشان را در باغها و بیابانهای اطراف شهر می اندازند و پی کار خود می روند و یا آنها را به مکانهای آنچنانی می برند و می فروشند. باید جامعه را از دست اینان نجات داد. یک روز بشریت به این نتیجه خواهد رسید که اخلاق نقش ویژه‌ای در جامعه های انسانی دارد. باید مبلغ اخلاق بود، باید.....؟

نویسنده: ـ (از کوره در می رود) آقای محترم! آیا شما این مرد را می شناسید؟ او کوچکعلی است. بیست و پنج سال دارد و من او را می شناسم، از نخستین روز هائی که در دبستان عنصری محله‌ی سربزنگاه ثبت نام کرد. تابستانها در چهار راهها «روزنامه» می فروخت، و زمستانها در ساعت های بیکاری کنار دست پدرش می نشست و کفش این و آن را واکس می زد. و سرانجام پس از گرفتن دیپلم کتابدار دبستان شد. پدرش در محله‌ی سربزنگاه خانه ندارد، اتومبیل ندارد، پول ندارد، اما آبرو دارد. حالا دیگر آنقدر پیر شده است که نمی تواند کار بکند، مادرش دو سال پیش مرد، یک سرماخوردگی مختصر و بعد تب و لرز و سرانجام مرگ. حالا او با پدرش زندگی می کند. یعنی این اوست که پدر پیرش را، به پاس محبت های قدیم و احترام به سنت ها، نگهمیدارد.

عابر: ـ یعنی سرکار عقیده دارید او از دختر بدش می اید؟

نویسنده: نه! من چنین عقیده‌ای ندارم. او هم مثل همه‌ی مرد ها از زن خوشش می آید، اما نه از این دختر.

عابر: ـ مگر این دختر چه چیزی از زنهای دیگر کم دارد؟

نویسنده: ـ پس پای عریان و پیراهن چسبان این دخترک فرشته صفت شما را قلقلک داده و به هیج گیری وا داشته است، بله؟

عابر: ـ باور کنید، نه! به من توهین نکنید. من یک مرد خیرم، و نمی توانم به دختران و زنان مردم به چشم نامحرم نگاه کنم، اما این دختر، آیا این دختر با کوچکعلی شما نسبتی دارد؟

نویسنده: ـ آقای محترم! این کوچکعلی من نیست، «قهرمان» من است. و آن دختر هم «ماه سیما» ست، او را هم می شناسم و می دانم که در محله‌ی «حور آباد» در همسایگی «سربزنگاه» می نشیند. آن دو همدیگر را می شناسند و من نیز آنها را می شناسم، تنها شما هستید که در این میان بیگانه‌اید.

عابر: ـ خود شما چطور؟ آیا ممکن نیست همدست «کوچکعلی» باشید؟

نویسنده: ـ نه! من فقط مسئول هستم که بالیدن آن دو شاهد باشم. من با آنها هستم، همیشه و همه جا. من آنها را از خانه بیرون آورده‌ام تا در این خیابان به هم برسانم و بعد کار دنیا را چه دیده‌ای فردا آن دو با هم ازدواج می کنند و خوشبخت می شوند.

عابر: ـ پسر کفاش محله‌ی «سربزنگاه» با دختری از محله‌ی «حور آباد» ازدواج بکند؟ این غیر ممکن است.

نویسنده: ـ غیر ممکن وجود ندارد، آقا! شما بروید به همسایگانتان که لابد در میان آنها گرسنه فراوان است. کمک بکنید. بگذارید من هم «کوچکعلی» و «ماه سیما» را تعقیب کنم.

عابر: ـ وسط صبحت ما بود که آنها رفتند. فکر نمی کنم دیگر بتوانید، در این شلوغی شهر، آنها را پیدا کنید.

نویسنده: ـ من آنها را پیدا خواهم کرد. راستی می توانم نشانی شما را بپرسم؟ شاید یک روز فرصتی دست داد و توانستم برای عرض سلام خدمت برسم.

عابر: ـ معذرت می خواهم! من اصولا از آدمهای کنجکاو، از آنها که می خواهند از همه چیز آدمی سر در بیاورند، خوشم نمی آید، فکر می کنم شما هم از آن دسته افراد باشید که آدمی را سئوال پیچ می کنند و می خواهند بدانند مثلا چگونه توانسته است صاحب یازده اتومبیل، ده ویلا، هشت خانه با زیر بنای هزار متر وو..... بشود. خواهش می کنم با همان «کوچکعلی» خودتان سر و کله بزنید و دست از سر من بردارید.

نویسنده: ـ نه! آخر این درست نیست که من آدم خیر و نیکو کاری مثل سر کار را رها کنم و بگذرم. اجازه بدهید.....

عابر: ـ (در حالی که عرض خیابان را طی می کند و خود را به اتومبیل لیموئی رنگ و زیبائی در آن طرف خیابان می رساند) از زیارت شما بسیار مشعوف شدم، خدا نگهدار شما.

نویسنده: ـ (با خودش) حتی آدمی را با قهرمانانش تنها نمی گذارند باید زودتر خود را به «کوچکعلی» و «ماه سیما» برسانم، شاید حوادث تازه‌ای برای آنها پیش آمده باشد.

بعد به حاشیه‌ی خیابان می آید و به صف درختان که تا پای کوه ادامه می یابد، خیره می شود.

اسفند /۱۳۵۴/تهران

داوریهای دکتر رضا داوری درباره شعر، فلسفه و نقد

واژه بافان تفکر را به بن بست می کشانند

زبان شعر، زبان اشارت است نه عبارت
شعر را نمیتوان مصرف کرد و به استخدام درآورد
واژه تراشی مشغولیت خطرناکی است، یك بیماری همه‌گیر است

* اگر تعریف تولستوی را که میگوید هنر یک زبان است و آنهم زبان احساسات و گویائی آن وقتی است که با واقعیت های زمان پیوند عمیق برقرار کند، بپذیریم، میخواستم نظر شما را جویا شوم که هنر امروز چرا زبان «گنگ و ناآشنا» دارد، و اکثر نمایشنامه ها، آثار سینمائی، موسیقی و حتی شعرها مفهومی روشن ندارند؟

دکتر داوری: بنظر من هنر زبان احساسات نیست و سخن تولستوی را باید تفسیر کرد زیرا مقصود او از احساس و احساسات معنائی نیست که در علم‌النفس جدید یا در زبان متعارف روزمره از آن مرادمیشود اما دراینکه زبان شاعران زبان گویاست خلاف واختلاف نیست. این زبان گویا را درمقابل زبان گنگ و ناآشنا میگذاریم، زیرا درعصر کنونی برای بسیاری از ما زبان حافظ ناآشناست و با آن انس نداریم. وضوح و روشنی زبان شاعران غیراز وضوح و روشنی زبان روزمره و زبان تفهیم و تفاهم است. زبان شعر زبان اشارت است نه زبان عبارت، بنابراین با ملاکهای متداول درباب زبان شعر نمیتوان حکم کرد، مگرآنکه مقصودتان از «گنگی و ناآشنابودن» پریشانی و آشفتگی باشد، درین صورت هم حساب تئاتر و مخصوصا سینما را باید از حساب شعر جدا کرد و بهرحال من صلاحیت اظهارنظر درموسیقی و سینما و تئاتر ندارم آنچه میتوانم بگویم این است که زبان ما زبانی بیمار است که کم کم دارد بزبان بلبله بابلیان شباهت پیدا میکند.

* میخواستم نظر شما را درباره آن عده از هنرمندانی که «یاس فلسفی» بر آثارشان سایه افکنده است بدانم

داوری: لابد مقصودتان از یاس فلسفی آه و ناله کردن بزبان تصنعی و مبهم است وگرنه هنرمند اگر هنرمند باشد از مرز مایوس بودن وامیدواهی داشتن گذشته است. فیلسوف حقیقی هم نه مایوس است و نه امید واهی دارد هنر و فلسفه‌ای که خوشبینی و بدبینی ازآن حاصل شود هنر و فلسفه‌ای است که با هواواحساسات و انفعالات نفس بستگی دارد. اینها هنر و فلسفه حقیقی نیست واگر کسانی اسیر انفعالات نفس هستند مایوسانه حدیث نفس میکنند این حدیث نفس را هنر نباید دانست با اینهمه بنظر بنده این آه و ناله‌ای که با هنروفلسفه اشتباه میشود جهاتی دارد که اینجا مجال صحبت آن نیست.

* در این زمینه شعر و فلسفه چه پیوندی میتوانند باهم داشته باشند؟

داوری: شعر و فلسفه دونحوه تفکر است این اشتباهی است که میان شعر و فلسفه میشود اگر کسانی احیانا شاعرانی مثل مولوی رافیلسوف میدانند از انروست که درباب ذات و ماهیت شعر و فلسفه تفکر نکرده‌اند.

* برمیگردیم به شعر امروز، مسیری که شعر نو بعداز نیما طی کرده است درکدام جهت میدانید؟

داوری: مسیر شعر جدید فارسی درجهت بسط تمدن جدید است و پیدایش آن هم لازمه آن تمدن بوده است اما اگر بجهت ترقی یا انحطاط نظر دارید این بحث بنظر من موردندارد نه در شعر اروپائی بعداز هومر و سوفوکل ترقی معنی دارد و نه در تاریخ شعر فارسی میتوان گفت که شاعران بعدازحافظ این شعر را بکمال رسانیده‌اند. بشرهرجاوهروقت که بوده اساس زندگی خود را شاعرانه گذاشته و شاعرانه در زمین سکنی کرده است و تغییر صورت شعر ترقی نیست من بدون آنکه منکر شعر نوفارسی باشم با کسی که این شعر را مرحله کمال شعر میداند بحثی ندارم زیرا شعر را تابع چیز یا چیزهائی میکنند که احیانا فرع شعرند. معمولا از احتیاج زمانه بحث میکنند و میگویند شعر زمانه شعری است که در هر زمان بشر به آن احتیاج دارد، این احتیاج را کی تعیین میکند و کدام شاعر بحکم این صرافان نیاز زمانه شعر میگوید؟ بشر دردات خود بشعر نیاز دارد و نیازهای دیگر تا اندازه‌ای با شعر و در شعر معین میشود تا بالعکس. اگر میگویند شعر را هم باید مصرف کرد یا باستخدام مصرف درآورد دیگر بحث از شعر فلسفی میشود دیگر فرق میان شعر و شعار نیست واگر غیرازین بود چگونه کسانی که خواندن و نوشتن فارسی را درست نمی دانند درین وادی وارد می شوند و بادفاعی که از شعر نومیکنند باین صورت شعر هم لطمه می زنند.

* آیا قصه نویسی ایرانی را میشناسید که او را بتوانید بانویسندگان خارجی مقایسه کنید؟

داوری: من وقتی یک اثر ادبی را میخوانم اصراری ندارم که آن را دریک «ایسم» بگنجانم شما داستایوسکی یاکافکارا تابع کدام «ایسم» میدانید و آیا برشت رانویسنده‌ای میدانید که با مراعات اصول رئالیسم گورکی نوشته است وقتی میگوئید بالزاک رئالیست است نه اینکه برطبق قواعد رئالیسم نوشته باشد و دیگران هم میتوانند بامتابعت ازآن قواعد بالزاک بشوند این ایسم ها را نقادان به آثار ادبی غرب میدهند اما درمورد نویسندگان ایرانی که سئوال میفرمائید نمیدانم آنها برطبق کدام «ایسم» مینویسند اماگرنویسنده خود را مقیدبیکی ازاین ایسم هابکند نویسنده بدی است.

* سارتر شاعر را متعهد نمی داند اما نویسنده را مسئول میشناسد شما چه میگوئید:

داوری سارتر دراثاری که بعد از «ادبیات چیست» نوشته شاعر را هم باصطلاح «متعهد» میداند اما بنده نمیدانم شاعر این عهد رابا کی وکی می بندند مگر میشود آدمی متفکر باشد و عهدی نداشته باشد اما این عهدی که سارتر میگوید و مسئولیتی که او از آن دم میزند عین نفس پرستی است به نظر سارتر نویسنده و شاعر با (من نفسانی) عهد می بندند.

سارتر فیلسوف بزرگی است در ادبیات هم مقام والا دارد اما بنظر من سارتر ماندنی سارتر نمایشنامه نویس است نه سارتر فیلسوف، پیام سارتر پیام انالحق است که البته آنرا با اناالحق حسین منصور اشتباه نباید کرد اسم این را پیام یا هرچیز دیگر که بگذارید از جهت بسط و تمامیت یافتن فلسفه و تفکر فلسفی اهمیت دارد، اما اگر دستور عمل ازآن میخواهند من این فلسفه را عین بندگی نفس میدانم.

* مترجمانی که آثار فلسفی را از منابعی دیگر بفارسی برمیگردانند دراین کار موفق هستند؟

داوری: مترجمی که کتاب فلسفه ترجمه میکند اگر فلسفه نداند و اهل اصطلاح نباشد خود و خواننده را سردرگم می کند، متاسفانه غالب کتابهای فلسفی که ترجمه شده نداشته‌اند و گاهی اهلیت نداشته‌اند اصطلاحات را بمدد کتاب لغت ترجمه کرده‌اند، مطلبی را که مترجم نفهمد، خواننده هم نمی فهمد بعضی از مترجمان تصور کرده‌اند که اگر الفاظ نامانوس بیاورند فلسفه درست میشود اما بیشتر مترجمان بجای اصطلاحات فلسفه اصطلاحات والفاظ مجعول آورده‌اند و مدعایشان این است که قصد آسان کردن مطالب را داشته‌اند این ها نمیدانند که مشکل فلسفه مشکل اصطلاحات نیست و اگر کسی بتواند مبانی را دریابد اصطلاحات را هم یاد میگیرد. این تصرف بی جا در زبان فلسفه موجب شده است که مقاصد فلاسفه غربی برای اهل فلسفه ما که زبان خارجی نمیدانند قلب شود.

بنظر من ازین ترجمه هاکسانی میتوانند استفاده کنند که خودزبان خارجی بدانند و آنها هم که نیازی به ترجمه ندارند البته کمتر درباب کتابهای فلسفه بحث ونقادی میشود نقد فیلم و کتابهای ادبی آسانتر است، اما گاهی هم که مینویسند گله دارند که فلان کتاب مشکل است. فلسفه اصولا مشکل است و کسی که میخواهد فلسفه بخواند از ابتدا باید اینرا بداند باترجمه غلط و نامربوط هم نمیتوان این مشکل را آسان کرد بلکه فقط میتوان فلسفه را خرابتر کرد، خلاصه اینکه کسی که میخواهد فلسفه بخواند باید با زبان فلسفه و بادقایق و ظرایف زبانی که دران تفکر میکند انس داشته باشد.

* میخواستم نظرتان را درباره واژه سازی و تقدروزنامه ها و زبان متداول رادیوتلویزیون بدانم.

داوری: با واژه سازی میانه‌ی ندارم، نه خودم جعل لغت واصطلاح میکنم ونه واژه های مجعول را درگفته و نوشته خود میآورم. با هیچکس سرعناد ندارم اما نمی خواهم زبان بازیچه شود دراین باب قدری مطالعه کرده‌ام و کم و بیش میدانم که واژه تراشی یعنی چه وازکجا آمده است اما اگر بخواهم تفصیل بدهم از حدود این گفتگو خارج میشویم وانگهی این لغت تراشی ناشی از سلیقه و بسته بنظر اشخاص نیست که بابحث و اقناع والزام مدعی بتوان ازآن جلوگیری کرد هیچکس نمیتواند جلو آنرا بگیرد. اگر کسی هم با بیان جدی و روشن و مستدل بگوید یا بنویسد که واژه تراشی مشغولیت مضر و خطرناکی است جوابش فحش و تحقیر و توهین است، بهرحال کسی بحرفش گوش نمی دهد. پس بگذاریم این بازی بپایان برسد اصلا تصرف در زبان منحصربه لغت تراشی نیست الفاظ را درجائی که نباید بیاید می آورند و گاهی اصراری هست که مطالب معمولی را طوری تعبیر کنند که نوباشد. نوچیز خوب و خواستنی است حتی اگر بی معنی باشد، اما زبان اصیل زبان شاعران است و مردم غیرمتفکر وغیرشاعر میتوانند لغت نامه بنویسند و دستور زبان تدوین کنند ولی حق تصرف در زبان را ندارند، بهانه تصرف در زبان این است که زبان زبان مردم است این حکم درست اما تفسیرش آسان نیست، فعلا هم نیازی به تفسیر این حکم نداریم زیرا واژه هائی که دراین سالها جعل شده است اصلا ربطی بمردم ندارد اگر بکسی گفته شود که به فلان «همایش» یا بهمان «گردهم آئی» مبائی خیال میکند با او شوخی میکنند و اگر فارسی بداند و سخن را جدی بگیرد ممکن است این حرف را توهین تلقی کند چه «همایش» که بکلی بی معنی است گردهم آئی هم از گردهم آمدن است و گردهم آمدن تا انجاکه من میدانم بدومعنی آمده یکی همدلی و همدردی است و معنی دیگرش را ادب حکم نمی کند که بزبان بیاورم. اصولا به قیاس لغت و واژه ساختن حکایت ازین میکند که واژه تراشان نمیدانند که زبان هرچه بیشتر قیاسی باشد غنی تر نیست واگر بود غنی ترین زبان زبان اسپرانتو بود و حال آنکه چیز مسخره ایست.

اما اگر کسانی تصور میکنند که این مداخله در زبان نوعی بوالهوسی است صرف ظاهر را می بینند درحالیکه دراین میان هیچ و پوچ می شود و اگر کسی دقت نکند که چه میگوید (دقت عددی و ریاضی وضعی خاص دارد و اینجا مجال بحث آن نیست) وقتی دقت در زبان نباشد بالطبع تفکر منتفی میشود مطالب جدومبتذل درعرض هم قرار میگیرد بازهم جای شکرش باقی است که معمران فارسی دان کمتر دراین معرکه وارد شده‌اند اما اگر آنها هم وارد میشدند باکی نبود مگرچه میخواهند بکنند؟ اگر کسی باید دراین دیار تفکر کند ناگزیر بازبان فردوسی و نظامی و غزالی و سعدی و مولوی و حافظ باید اشنا و مانوس شود، آنکه این زبان را نمی خواهد مسکین بیچاره چشم و گوش بسته است و باید او را بحال خود گذاشت کسی که به بلای جهل مبتلاست سزای او جهل و اصرار درجاهل ماندن است.

از زبان و نثر روزنامه و رادیوتلویزیون سخن گفتید درعصر کنونی از زبان روزنامه نمیتوان سخن گفت زمانی زبان روزنامه درمقابل نثر منشیانه بود امروز دیگر نثر منشیانه نداریم و نثر کتاب و روزنامه فرقی ندارد وانگهی در روزنامه آثار قلم عالم و عامی چاپ میشود چگونه میتوان از نثر روزنامه که همه کس دران مینویسد و همه چیز دران می نویسند سخن گفت. زبان غالب زبان روزنامه و رادیو وتلویزیون است و کمتر اهل قلمی هست که دراین موسسات کار نکند یا برسبیل تفنن چیزی ننویسد بنابراین مطالب روزنامه و رادیوتلویزیون یکدست نیست شاید مقصودتان از نثر روزنامه نثر اخبار و گزارش های خبری است که با عجله نوشته میشود و این گزارش ها صورمختلف دارد و برای طبقات و طوایف مختلف خوانندگان نوشته میشود، نویسنده اخبار و گزارشهای ورزشی معمولا نوشته‌اش را با صدق و صفا مینویسد و زبانش ساده و بی تکلف است و حاصل کار او مثلا با تفسیر سیاسی تفاوت دارد. حساب آنکه قلم بدست میگیرد و میداند که چه مینویسد با آنکه از او میخواهند درمورد معینی گزارش بدهد ونمی داند که با او چه معامله‌ای میکنند جداست. مثل خبرنگاران ما مثل دانشمندانی است که درموسسات علمی صنعتی امروز بکارهای صرفا علمی مشغولند و از برکت پژوهش آنها بمب هیدروژن ساخته میشود.

بیرنگ کوهدامنی

نقد کتاب

علی‌اکبر عبداللهی

استانیسلاوسکی نابغه‌ای بدون یکشنبه

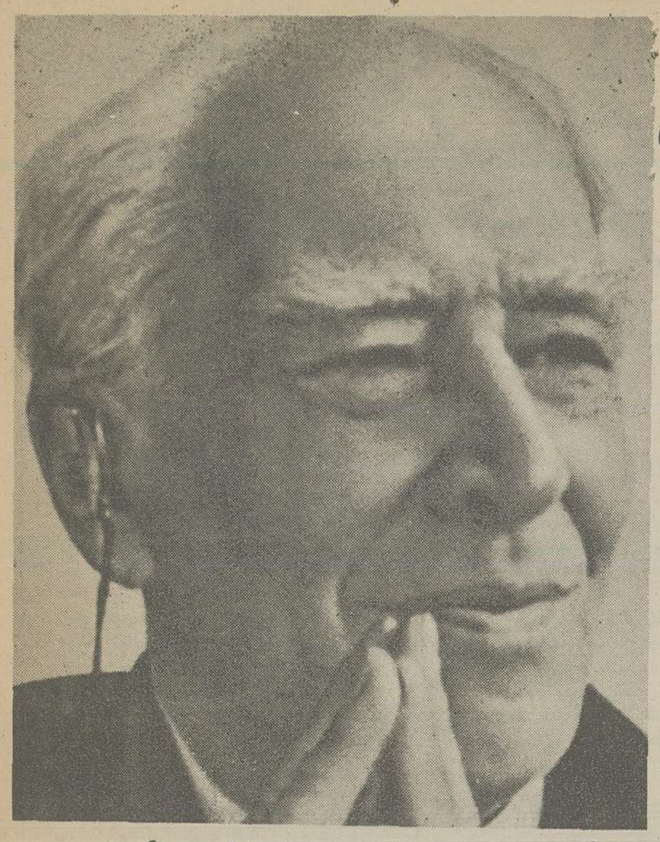

زندگی من در هنر
نوشته کنستانتین استانیسلاوسکی
ترجمه علی کشتگر
انتشارات امیر کبیر

استانیسلاوسکی، جرقه نه که رعد و برقی چشمگیر و بهت آور است در عرصه هنر، خاصه تئاتر او اندو سرگردانی و سرگرانی برصحنه است وقتی که خلاقیت با منطق نمیتواند رودررو باشد و «زندگی من در هنر» گرایش حکایتهای جرقه استعدادهاست در کنار وسوسه دگرگون کردن و راهی نوپی افکندن نویسنده زندگی من در هنر از لحظات زیستنش در پایگاه هنر میگوید و داستانسرایانه کودکی را میپابد که از انبوه خیالات کودکانه به عرصه صحنه پا میگذارد و سرانجام کارها میکند کارستان.

استانیسلاوسکی ساخته استعدادهای متوسط نیست که بقول خودش هرچند یکشنبه یکبار به آن لحظاتی برسد که نابغه همیشه در آن زندگی میکند. در «زندگی من در هنر» استانیسلاوسکی نام آور میآید و به پندارهای تئاتر هجوم میآورد و دست در گریبان وسوسه‌هائی میاندازد که بعدها دردین این وسوسه‌ها تئوری استانیسلاوسکی را آشکار کرد و عریان.

اگر چه قصد ما در این بازنگری یافتن ارزشهای کار استانیسلاوسکی ست، اما واقعیت این است که سراسر کتاب روایت ارزشهای واقعی‌ست. بهتر اینکه نگاهی راویانه داشته باشیم به تئوری او و کار آمدهایش: در قالب تکنیک‌های تئاتر ممکن است تئوری استانیسلاوسکی بگونه‌ای دیگر تعریف شود، ولی در روایت آسان ما تئوری استانیسلاوسکی همان راههایی است که این هنرمند خلاق توانست از طریق آن، لحظات نادر خلاقیت را همیشه کند.

استانیسلاوسکی میگوید: وقتی میدیدم که هنرپیشه‌ای میگوید امروز سرحالم و میتوانم با تقشم زندگی کنم این فکر برایم پیش آمد که چطور میتوان این لحظات سرحالی را همیشه کرد. آیا راههایی وجود دارد که با تمرین و ممارست در آن راهها به خلاقیت همیشه رسید؟ استانیسلاوسکی تئوری‌اش را از طریق همین اندیشه یافت، یعنی از طریقی که با اندیشه فاصله بین نقش و واقعیت زندگی برصحنه مبارزه میکند.

گفتن اصولی که از این طریق مجموعه تئوری استانیسلاوسکی را فراهم میآورد آسان نیست ولی گفتن اهمیت آن مقدور است. او زندگی را برصحنه تجربه میکند و به هنرپیشه میآموزد فاصله‌اش را با نقش ـ حتی جائیکه تکنیک هم یاری‌اش نمیکند ـ کم کند. در این مجموعه استانیسلاوسکی حتی در کودکیش هم هنر تئاتر را میبابد و نوآوری‌هایش را و از این طریق است که میتواند به خواننده شیفته هنر بازیگری بگوید که آیا خواستن او یک وسوسه است ویا یک واقعیت. او حتی از تاثیر تماشاگرش هم با حقشناسی حرف میزند، به این مفهوم که تماشاگر آگاه همیشه حق دارد، چون اگر او نبود تئاتری نبود.

در این مجموعه استانیسلاوسکی را در میابیم که برای درک حقانیت تصوراتش با بزرگان تئاتر زمان خود به مناظره‌های مبارزه مانند هم مینشیند. او از هیچ عاملی فرو گذار نمیکند. نشان میدهد که سراسر زندگی سازنده‌اش را به تئاتر اندیشیده است و مدام کشفهای تازه‌اش را تجربه کرده:

... چنان از این کشف به شوق آمده بودم که اجراها را به آزمایش بدل کردم. نمایش نمیدادم، بلکه میکوشیدم مشقهائی را که در ذهن خود داشتم در برابر تماشاگر بیازمایم. تنها چیزی که مرا نگران میکرد این بود که تقریبا هیچ کدام از بازیگرانی که با من بازی میکردند و هیچ کدام از تماشاگرانی که مرا تماشا میکردند متوجه دگرگونی‌ای که در من رخ نموده بود، نشدند....)

استانیسلاوسکی کسی نیست که در این مجموعه برای بزرگنمایی به دریافتهای تحقیقی‌اش زیاد تکیه کند، او از تصادف هم حرف میزند، منتهی این حرف زدنش از تصادف به این مفهوم نیست که تصادف به او تحمیل شده باشد، او تصادف را یافته است، یعنی وقتی تصادف کارآمدی داشته، به یک کشف آگاهانه در نزد استانیسلاوسکی بدل شده است:

(... تصادفا به یک حقیقت مسلم دیگر برخوردم ـ این حقیقت را عمیقا احساس کردم، به عبارت دیگر آن را درک کردم ـ دریافتم که در صحنه احساس مطبوع و آرامش بخشی دارم که، صرفنظر از ایجاد نرمی عضلات، سبب میشود که در هنگام اجرای مشقهای عمومی همه توجهم متمرکز شود در آنچه که جسمم احساس میکند و این امر توجه مرا از آنچه در آن سوی چراغهای جلو صحنه در سالن و در فراسوی سوراخ قوسی سیاه و ترسناک صحنه نمایش میگذشت منحرف میکرد...)

به تعریف و باور داشت استانیسلاوسکی خلاقیت چیزی جز تمرکز کامل همه طبیعت معنوی و جسمانی نیست. چون این تمرکز همه حواس بازیگر را به اختیار او در میآورد و او میتواند از طریق حمایت حواس پنجگانه راهش را و نقشش را در اختیار بگیرد.

استانیسلاوسکی در این مجموعه رواینگر ساده یک زندگی هنری نیست، با او در این مجموعه بصورت یک چهره ناقدهم رودررو میشویم. وقتی از چخوف که به اعتبار گفته او یکی از ارکان عمده تئاتر روسیه و جهان است، سخن میگوید، بهترین و شایسته‌ترین و راهگشاترین نقد را از آثار تئاتری‌اش به دست میدهند:

(... سفیدی گلهای آن بازگو کننده شاعرانگی زندگی سابق اشرافی است. ویشنوی سد بخاطر زیبایی‌اش و برای چشمان فاسد زیبایی دوستان رشد میکند. حیف است که آن را ویران کنند اما این کار لازم است زیرا که توسعه اقتصادی کشور ایجاب میکند که این گونه باغها از میان بروند...) این اندکی از تفسیر و نظر استانیسلاوسکی درباره باغ آلبالوی چخوف بود که با ارتباط دادن به بقیه مطلب دیدگاهی تازه از این نمایشنامه پیش چشم مینهد. باز هم نظر کلی او را راجع به نمایشنامه‌های چخوف بخوانیم که چه روشنگرند و آگاه کننده:

(... من جرات نمیکنم که وظیفه تشریح نمایشنامه‌های چخوف را برعهده گیرم. افسون نوشته‌های او در دیالوگ نهفته نیست، بلکه در مفهوم پشت این دیالوگ، در مکثها، در نگاههای بازیگران و در روشی که آنان برای نمایش دادن شو و هیجان به کار میگیرند نهفته است. در نمایشنامه‌های او همه چیز جان میگیرند: اسباب و اثاثه، صداها، آرایش صحنه، تصویرهایی که بازیگران میآفرینند و خود نمایشنامه همگی زنده میشوند. در این جا شهود خلاقه و احساس هنری مطرح است...)

راستی چقدر خوبست که انسان بزرگی در برابر بزرگیش حقشناس هم باشد، مثل استانیسلاوسکی؛ او هرگز تاثیر دیگران را در پویایی اندیشه‌اش کتمان نمیکند. وقتی میگوید: چخوف بود که رشته شهود و احساس را به من پیشنهاد کرد، هیچ از ارج او کاسته نمیشود.

وقتی درگیری معقول استانیسلاوسکی را با گوردن کریگ میخوانیم دستگیرمان میشود که او از نامهای بزرگ بیهوده بیروی نمیکند. اگر کریگ یک هنرمند خلاق در حد جهانی است، دلیلی ندارد که استانیسلاوسکی چیزی از او کم داشته باشد، چنانکه سرانجام میبینیم که هیچ کم و کسری هم ندارد:

(... این تناقضها که در گفتار و رفتار کریگ دیده میشد غالبا آدم را از درک آرزوهای اساسی هنری او باز میداشت و بویژه درک خواسته‌های او را از بازیگر دشوار میساخت....)

گذر زمان که جوانی استانیسلاوسکی را از او میگیرد، این انسان اندیشمند را به درجه‌ای میرساند که با همه خلاقیتش ناچار است، اعتراف کند:

(... تنها خداوند و فرمانروای صحنه، بازیگر با استعداد است. اما من هرگز نتوانسته‌ام در صحنه زمینه و دورنمایی برای او پیدا کنم که مزاحم کارش نباشد. و بتواند او را در وظیفه هنری پیچیده‌اش یاری دهد. ما، در صحنه به زمینه‌ای ساده نیازمندیم، اما این سادگی باید نتیجه توانائی و غنای نیروی تفکر باشد، نه فقر آن. ممکن است این سادگی که از غنی بودن و توانائی نیروی تفکر سرچشمه میگیرد، گاهی حتی آشکارتر و برجسته‌تر اززرق و برقهای اغراق آمیز تئاتری شود. ویدبختانه من راهی نمیشناسم که از این کار جلوگیری کند...)

استانیسلاوسکی در این مجموعه با نمود دادن افت و خیز کارش در تئاتر این موضوع را به تاکید میگوید که تئاتر و کلا هر رشته از هنر کار آسانی نیست و هنرمند نام گرفتن و هنرمند بودن کار هرکس نمیتواند باشد. او در «زندگی من در هنر» از تئاتری حرف میزند که لحظه لحظه‌اش با اندیشه و احساس آمیخته است و آمیزه تکنیک، احساس و شعور است که میتواند هنر تئاتر را بارور کند.

خواندن این مجموعه از آن رو مفید است که خواننده اگر دست اندر کار تئاتر است به دشواری کارش آگاه میشود و اگر بیننده است میتواند سره را از ناسره باز شناسد و اگر کاری از سوی گروهی اهل براو عرضه شد میداند بهای کیمیای هنرش را و به آسانی و بدون قید اره یا نه نمیگیرد.

«زندگی من در هنر» شناسنامه تئاتر در فصلی درخشان از زندگی آنست و نویسنده نامدار این مجموعه آورنده قواعد و قوانینی‌ست که اگر تعدادی از آنها رنگ زمان گرفته باشند، اما بسیاری از آنها در ساخت و ساز هنر تئاتر موثر بوده و هستند.

کتاب تازهٔ
مهدی اخوان ثالث (م ـ امید)

نقیضه و نقیضه‌سازان

ازشماره های گذشتهٔ هفته نامهٔ هنر، چاپ کتاب تحقیقی بزرگ شاعر معاصر مهدی اخوان ثالث را آغاز کردیم.

درآن شماره بیشتر به معنی نقیضه و نقیضه سازی توجه شده بود، به این ترتیب که نویسنده علاوه برذکر ریشه های این واژه که درادب ایران بخصوص شعر سابقه‌ای بس طولانی دارد، مآخذ بسیاری را برشمرده بود که دراین مآخذ ذکری از زمینه فراموش شده نقیضه و نقیضه سازی به میان آمده است.

اگرچه اندک و ضعیف برای یادآوری شعر سرمشق از نیروست که نام دیگرش را «مجابات» گفته‌اند، اینک بعضی شواهد از آنجا ها که سوزنی در معنی هزلی و بجای نقضه «مجابات» هم بکار برده است، میگوید:

رخ تازه چوتوهیچ دگر تاز نیابد
تاگم نشوی، زانکه کست بازنیابد...

تاآنجا که میگوید:

این ست مجابات یکی شعر سنائی:
«ایام چوتودلبرطنازنیابد»
(۳۸)

که نقیضهٔ این غزل سنائی است:

ایام چومن عاشق جانباز نیابد
دلداده چنودلبرطنازنیابد
(۳۹)

ودرمقطع غزل نقیضی دیگر گوید:

این ست مجابات یکی شعر معزی:
«آنشب که مرا بود می وصل به کف بر»
(۴۰)

در مورد اصطلاح اخیر هم ذکر این نکته لازم است که خوشبختانه نسخه بدل «مجابات» با امانت در نسخه بدلهای حواشی دیوان سوزنی ضبط شده است یعنی یکی از نسخ مآخذ این چاپ دیوان سوزنی (نسخه‌م) همه جا «نقیضه» و «مجابات» باضاد منقوط وجیم دارد نه «مجابات» با حاء حطی و «نقیضه» باصاد بی نقطه که همه جابنابه نسخ دیگر متن اختیار شده و من از همین نسخهٔ قدیمی استشهاد میکنم.

کمی بیشتر از بعضی فوائد ضمنی نقائض سخن گفتیم، اینک نمونه‌ای دیگر که شاهد از شهود رسید، نه غیب توضیح آنکه میخواستم مطلع آن شعر معزی را که بیت اخیر سوزنی «مجابات» آن ست، از دیوان معزی باینجا نقل کنم، دیدم دردیوان معزی مصحح استاد مرحوم عباس اقبال اشتیانی، مصرع اول مطلع مورد نیاز چنین ضبط شده: «آن شب که مرابودی وصل توبکف بر» در فهرست اشعار دیوان هم چنین ست و در غلطنامه دیوان نیز چیزی راجع به اینجا ندارد، اما شک نیست (بحکم ذوق و قرائن) که آن مصرع معزی بشکلی که دردیوانش آمده، غلط است. بااین ضبط هم وزنش ناملایم است وسکته دارد (گرچه زحف مجازی‌ست) هم معنی مضبوط و معقولی ندارد: آنشب که مرابودی وصل توبه کف بر؟ ومعلوم است که مرحوم اقبال چنانکه شیوه مرضیه معهود اوست، شعررا همانطور که در نسخ مآخذ دیده چاپ کرده، اما اینک ازروی نقیضهٔ سوزنی صورت صحیح شعر معزی پدست آمد و بی شک باید چنین باشد:

آن شب که مرابود می وصل به کف بر
بادوست نشستم به سرکوی لطف بر
(۴۱)

فقره ط ـ از نمونه های بلیغ و جالب توجه نقائض قدیم که هزلی ملایم دارد و نحوهٔ تصرف هزل آمیز نقیضه گورا در اسلوب رائج، و آمیختگی کلمات فارسی و عربی و طبری را (که نظائر این آمیختگی های ملقمه و ملمع گونهٔ فارسی با ترکی و عربی و غیره از وجوه خاص بعضی نقیضه هاست و از شیوه های هزل نقیضی) به طیب و از برای مزاح، متضمن است قصیدهٔ مفصل قاضی هجیم طبرستان است که استقبال شعرشاعر دیگری است ـ گویا هزالی ماورالنهری ـ که ازوباعنوان کلی و عمومی «خواجه امام» تعبیر میکند، که مصرعی از قصیدهٔ این خواجه امام که قاضی هجیم تضمین کرده است، چنین بوده: کس ندیده‌ست مرغ عنقا.

ونیز نظیره و استقبال شعر (دقیقی) شاعرست، که مصرعی از قصیدهٔ دقیقی چنین بوده است: لی تلی لی، تناتناؤ

اگر مقصود از دقیقی در نقیضهٔ قاضی هجیم همان دقیقی زردشتی عزیز معروف، یعنی ابومنصور محمدابن احمد، سراینده بزرگوار گشتاسبنامه شاهنامه باشد، واگر دریافت ما از قصیده اینه ردیف خاقانی (که بیاید) درست باشد، میتوان گفت احتمالا گویا این دوشاعر مشهور و بزرگ ما آثار هزل آمیز هم داشته‌اند که چیزی از آن آثار به زمان مانرسیده است، یا هنوز آفتابی نشده، ومن تاکنون در جائی ندیده‌ام که کسی یادآورنقیضه گونی و آثار هزلی آن دوشاعر مشهور مذکور شده باشد و این نکته تازه‌ای است که اینک به آن بر میخوریم و در خصوص خاقانی ودقیقی در خور ذکر و تأمل است، شاید بعد ها در کتابهای کهن و سفینه های ناشناخته اینگونه آثارشان هم پیداشود.

اماجزانچه گذشت از فوائد نقیضه قاضی هجیم، یکی هم ضبط کلماتی چند از طبری قدیم است که سخت مغتنم است و در زبانشناسی مورد استفاده، و دیگر فایده‌اش نمودن شیوه هزل و پسندقدمادرین زمینه است و نیز شاهد دیگری از اصطلاح «مجابات» درین معنی نقیضهٔ هزلی نه مجابات جد، اینک بیتی چند از آن قصیده، بنقل از تاریخ طبرستان ابن اسفندیار، اصل قصیده درین کتاب ۷۸ بیت است و مابرای آنکه فهمش عام باشد ابیات «طبری ـ فارسی» را ترک میگوئیم و فقط از ابیات «فارسی ـ عربی» آمیخته نقل میکنیم بدنیست گفته شود که هدایت هم در «مجمع الفصحا» چند بیتی ازین قصیده را نقل کرده است که با ضبط تاریخ طبرستان چاپ اقبال آشتیانی پاره‌ای اختلافات دارد (هدایت هم اصلا طبرستانی بود) وبیتی نیز دارد که در تاریخ مذکور نیست:

«قاضی هجیم، زاهد و عالم، تربت (او) بردر مشهد شمس آل رسول‌الله، به محله عوامه کوی، و شاهد برفضل اواین قصیده است که یکی از علمارا گوید:

آی به فرهنگ و علم دریاؤ
لیس مارا بجز توهمتاؤ
منم و تو، که لاحیاء لنسا
هزل را کرده‌ایم احیاؤ
لی ولک ازدوچیز تقصیرست
گرچه هستیم هردوداناؤ
لیس لی عقل ولاحیاء ترا
هردورا غالب ست سوداؤ
هست فی الپشم جای خندیدن
نیست فی الچشم قطره‌ای ماؤ
مضحکات آید از خواطر ما
همچو درازمیان دریاؤ
مهربر مهرتونهادستم
گهشبیخون بری به آمل وری
آمل وری، کلاهماؤ کردی
زوجتی هرشبی تخاصمنی
مرمراگویداوکه: ای احمق
هرچه درخانه، منکرند مرا
پندکس نشنوند و معذورند
هست دلشان چوصخره صماؤ
این مجابات شعر خواجه امام:
«کس ندیده‌ست مرغ عنقاؤ»
این به اون وزنه که دقیقی گت:
«لی تلی لی تنا تنا آؤ»
(۴۲)

البته لطف این نقیضه بهتر دریافت خواهد شد آنگاه که تمامش خوانده شود طبری و عربی و فارسی باهم دریافته شود که ماناچار طبری هارا نقل نکردیم و همچنین بعضی ابیات رکیک را شنیده‌ام که گویا استاد محترم آقای دکتر صادق کیادرخصوص طبریات این قصیدهٔ تحقیقی کرده بعضی مشکلاتش را حل کرده‌اند، که من هنوز این تحقیق را ندیده‌ام، باری، نزد نقیضه سرایان ازینگونه تصرف به هزل در کلمات، ازکاهش و افزایش و آمیختگی، برای تفنن معمول‌ست.

سوزنی گوید:

دوش آن بت من برفرس ابلقیقی
آمد برمن، بادهن فندقیقی
شوخی، شغبی، شیوه گری، شهره نگاری
کزنوررخش برده فلک رونقیقی...

این‌ست جواب غزل خواجه سنائی: «بق بق بققو، بق بققو، بق بقیقی»
(۴۳)

۳۸ـ سوزنی ص ۳۸۵ ـ ودراصل..... کست سازنیابد؟
۳۹ ـ سنائی ص ۴۰۶
۴۰ ـ سوزنی ص ۳۹۰
۴۱ـ دیوان امیر معزی، چاپ عباس اقبال، تهران اسلامیه، ۱۳۱۸ شمسی ص ۷۷۹ و سوزنی ص ۳۹۰ ضمنا «بیت اللطف» و «کوی لطف» و «خرابات» (بمعنی حقیقی نه خرابات مجازی صوفیان) در قدیم جایگاه عیش و نوش و فسق و فجوروحرام کاریهای عیاشان ورندان ولوطیان و خلاصه گناه خانه‌ای بوده است که در آن منهیات و منکرات از می و مطرب و روسپی و امردوجه و جهاسبیل بوده است، نظیر روسپی خانه ها و امکنه فساد امروزین. رجوع شود به یادداشتهای بسیاردان محمد قزوینی و فرهنگهاو....

۴۲ـ تاریخ طبرستان چاپ مذکورج (۱ ص ۱۳۵ ـ ۱۳۱ و ضمنا مصرع دوم بیت ماقبل آخر در اصل «... مرغ و عنقاؤ» ضبط شده.
۴۳ ـ سوزنی ص ۴۷۶.

هفته‌نامه هنر مقالات

تاریخ با «جوهر شعری» در زبان حافظ

پرویز خائفی

شیوه بازسازی حافظ در غزل

شیوه بازسازی و استقبال و اقتفای حافظ از کار دیگر شاعران زبان فارسی همیشه جهات و ابعاد مختلفی داشته است، بدین معنی که نگرش ذهنی او وافرینش دوبارهٔ غزل، زوایای گسترده و متفاوتی داشته که در حرکت تکاملی غزل از جهت کاملترین کلام و عالیترین مفهوم و رساترین بیان کاملا مشهود است.

در نتیجه غزل حافظ در مقابله و مقایسه با غزلهای شاعران پیش از او یا معاصر با او تنها وجه ممیزه ندارد بلکه دارای وجوه تمایز بسیار است.

مقابله چند غزل از او با غزلهائی از کمال خجند، خواجو، اوحدی روشنگر این نکات است حافظ غزلی دارد در بحر رمل «فاعلاتن، فاعلاتن، فاعلاتن، فاعلات» با این مطلع

«دوش با من گفت پنهان، کاردانی تیزهوش
کز شما پنهان نشاید کرد سر میفروش»

غزل کامل خجند در همین وزن و با همین قافیه، چنین مطلعی دارد:

«یار گندمگون من گو، روی خرمن سوزپوش
ورنه خواهد سوخت خرمن، هرکرا عقلست و هوش

مقایسه و مقابله ابیات دیگر این دو غزل مبین این نکته دقیق است که کلمه و قافیه‌ای مشترک در شرایطی تقریبا مشابه، بجهت تفاوت زمینه ذهنی و شعور و دریافت متفاوت فکری و شعری، بار مفاهیمی کاملا متفاوت را بدوش میگیرند. برای نمونه ابیاتی که قافیه مشترک دارند یعنی «کلمه قافیه» در آن ها مشابه است مقابله و مقایسه می کنیم:

کمال خجند:

شاهدان از گوش ها کردند درها را رها
بر حدیث نازکت یک یک چو بنهادند گوش

حافظ:

در حریم عشق نتوان دم زد از گفت و شنید
زانکه آنجا، جمله اعضا چشم باید بود و گوش

کمال خجند:

زلف او عمریست، آنکس یابد آن عمر دراز
کز لبش بر وعدهٔ نیش آب حیوان کرده نوش

حافظ:

گفت آسان گیر بر خود کارها کز روی طبع
سخت میگیرد جهان بر مردمان سخت کوش
وآنگهم درداد جامی کز فروغش بر فلک
زهره در رقص آمد و بربط زنان می گفت نوش

کمال:

قصه ها خواندی و نشنید از تو هم حرفی کمال
عندلیب از صد ورق برگفت حال و گل خموش

حافظ:

بر بساط نکته دانان خودفروشی شرط نیست
یا سخن دانسته گو ای مرد عاقل یا خموش

وجه تمایز و تفاوت برداشت شاعرانه بخصوص در این ابیات مشهور است:

کمال خجند:

بلبلان بر شاخها کردند زان بالا حدیث
از درختان چمن برخاست افغان و خروش

حافظ:

با دلی خونین، لبی خندان بیاور همچو جام
نی، گرت زخمی رسد آئی چو چنگ اندر خروش

غزلی دیگر از حافظ را با دو غزل از کمال خجندی و اوحدی مراغه‌ای مقابله و مقایسه می کنیم مطلع غزل معروف حافظ چنین است:

سحر ز هاتف غیبم رسید مژده بگوش
که دور شاه شجاع است، می دلیر بنوش

«بحرمجتث: مفاعلن فعلاتن، مفاعلن فعلات»

آنچه مسلم است با اینکه این غزل تصریحی در تعریف و مدح شاه شجاع دارد اما از جمله غزلهای خوب و اصیل حافظ است و هرگز ذکر نام ممدوح از قدر ماهیتی غزل نکاسته است و خصوصیات وجودی غزل از نظر بیان و محتوا محفوظ است و گذشته از این، از جمله غزلهای حافظ است که مبین تحولی است که در زمان حافظ به وقوع پیوسته و ضمن انکه جوهر و طبیعت تغزلی آن حفظ شده، مایهٔ تحول تاریخی و اجتماعی زمان خاصی را نیز دارد انهم تحول و تغییری حساس که بمنای دگرگونی های اجتماعی است و دوره‌ای با سیطرهٔ ظلم و ستم و آلوده به ریاکاری و تقیه و خفقان به دوره‌ای دیگر با ازادی نسبی و شور و شوق و امید وعده‌های خوش تبدیل می شود در بیت بیت این غزل میتوان سرمستی حافظ را درمورد این تحول و تغییر حس کرد امیرمبارزالدین سفاک و ستمگر که هیچ ارتباطی ـ در معیاری صادقانه و صمیمی ـ با اهل ذوق ندارد و حافظ بارها او را به کنایت «محتسب» خوانده است، محبوس و معزول و کور می شود و پسر ارشدش جلال‌الدین ابوالقوارس ـ شاه شجاع ـ که مردی صاحب ذوق و خوش گذران و حتی شاعر است به سلطنت میرسد، دل حافظ که چون غنچه‌ای خونین از نفس مسموم روزگار مبارزالدین پژمرده است ـ در این هوای تازه در مسیر این نسیم نوازنده چون گل می شکفد و بکرات از شاه شجاع که بخصوص حافظ را دوست می داشته و با او پیاله می زده است توصیف و تعریف می کند و این غزل نیز نمونه‌ای از انهمه غزل است و در هر بیت آن میتوان حرکت های تازه جامعه آنروز را شناخت و در اصالت محتوای آن نیز شکی نمی توان کرد چرا که اگر تاریخ ستمگریهای «دوره مبارزی» را تصریح و تاکید کرده حافظ نیز غزلی یا بیتی در توصیف و یا تعریف تلمیحی امیر مبارزالدین ندارد و بعکس در چندین غزل و در چند مورد بصراحت بر ستم و بیداد امیرمبارزالدین انگشت گذاشته و گاه با ابهام و رمز و کنایت شاعرانه این محتسب متظاهر را طعن و لعن کرده است و اینجاست که نمی توان بی هیچ دلیل موجه و جنبه های واقع بینانه ـ چنانکه کوته بینان می کنند ـ بر حافظ خرده گرفت که به تملق مدح گفته است و بر این اشارات انگشت گذاشت، چرا که واقعیت های زمانی را باید شناخت و به ارتباط ها و ماهیت مسائل پی برد و شخصیت های تاریخی معاصر شاعر را شناخت و از کیفیت توصیف مدحی و شرائط و وابستگی ها آگاهی یافت، آنگاه عقیده نظری انتقادی و خالی از تعصب داشت.

بهرصورت با این وزن و با همین قافیه، کمال خجند، دو غزل دارد که مطلع هائی چنین دارند:

چه گفت با تو، شنیدی، رباب و عود بگوش
ز کس مترس و ببانگ رباب باده بنوش
زهی کشیده کمان ابروی تو تا بن گوش
دمیده سبزهٔ خطت بگرد چشمه نوش

در همین وزن و با همین قافیه اوحدی مراغه‌ای غزلی دارد با این مطلع

دو هفته دیگر از بوی باد مشک خروش
شود چو باغ بهشت این زمین دیباپوش

اوحدی «متوفی ۷۳۸» از جمله شاعرانی است که مورد علاقه و پذیرش حافظ بوده و گذشته از آنکه ابیاتی از او را تضمین کرده است بعضی از غزلهای اوحدی با غزل حافظ آمیخته شده و با اینکه سبک و شیوه کار و تفکر او با حافظ متفاوت است معلوم نیست چرا این تداخل صورت گرفته بخصوص که تعالی سخن حافظ با سطح کار اوحدی اختلافی محسوس دارد بهر صورت حافظ او را پیر طریقت نامیده و در غزلی مصراعی از غزل او را چنین نقل کرده است:

نصیحتی کنمت یاد گیر و در عمل آر
که این حدیث ز پیر طریقتم یاد است:
مجو درستی عهد از جهان سست نهاد
«که این عجوزه عروس هزار داماد است»

خواجوی کرمانی نیز در وزن و با قافیه غزل حافظ غزلی دارد با این مطلع:

چو جام لعل تو نوشم کجا بماند هوش
چو مست چشم تو گردم مرا که دارد گوش

حال برای اینکه برداشتی کامل از کیفیت تاثیر پذیری حافظ از این شاعران و مسیر تکاملی کار او داشته باشیم ابیاتی از این غزلها را با غزل حافظ مقابله و مقایسه می کنیم:

اوحدی:

طمع مدار خموشی ز اوحدی پس از این
که در بهار نباشند بلبلان خاموش

خواجو:

مرا مگوی که خاموش باش و دم درکش
که در چمن نتوان گفت مرغ را که خموش،

حافظ:

شد آنکه اهل نظر بر کناره می رفتند،
هزار گونه سخن در دهان و لب خاموش

کمال خجند:

رخ تو شمع شبستان و عشق مادرتاب
لب تو چشمه، آب حیات و مادرجوش

خواجو:

شراب پخته به خامان دل فسرده دهید
که باده آتش تیز است و پختگان در جوش

اوحدی:

چمن ز شکل ریاحین و رنگ سبزهٔ تر
چنان شود که تو گوئی در آمدست به جوش

حافظ:

ببانگ چنگ بگوئیم آن حکایت ها
که از نهفتن آن دیگ سینه میزد جوش

کمال خجند:

کجاست مطرب و ساقی و جام می کاین دم
برارد از دل مستان صدای نوشانوش

خواجو:

نعیم روضه رضوان بذوق آن نرسد
که یار نوش کند باده و تو گوئی نوش

اوحدی:

بهار تازه درامد غم کهن بگذار
ز باغ سبزه برآمد شراب سرخ بنوش

حافظ:

شراب خانگی ترس محتسب خورده
بروی یار بنوشیم و بانگ نوشانوش

کمال خجند:

بخواب شیخ حرم دید دوش مستی را
نشسته بر در کعبه بخضر، دوش بدوش

خواجو:

ببوی آنکه ز خمخانه کوزه‌ای یابم
روم سبوی خراباتیان کشم بردوش

اوحدی:

میان باغ ز هرگونه عاشقی سرمست
چنانکه مردم هشیار سرکشند بدوش

حافظ:

ز کوی میکده دوشش بدوش میبرند
اما شهر که سجاده می کشید بدوش

کمال خجند:

کمال با رخ ساقی ز می مکن پرهیز
چو یار قلب شناس است، زاهدی مفروش

کمال خجند:

نهادم از سر مستی عنان تقوی را
دست زگ، مستت بدست باده فروش

خواجو:

ز شوق لعل تو سقای کوی میخواران
بدیده آب زند آستان باده فروش

خواجو:

منم غلام تو و رزانک از من آزادی
مرا بکوزه کشان شرابخانه فروش

حافظ:

دلا دلالت خیرت کنم براه نجات
مکن به فسق مباهات و زهد هم مفروش

کمال خجند:

از آن زمان که به خمخانه ها حدیث تو رفت
شراب و چنگ نمی ایستد ز جوش و خروش

خواجو:

میسرم نشود خامشی که در بستان
نوائی بلبل مست از ترنم آست و خروش

اوحدی:

درخت غنچه کند، غنچه پیرهن بدرد
بوقت صبح چو مرغان برآرند خروش

حافظ:

رموز مصلحت ملک خسروان دانند
گدای گوشه نشینی تو حافظا مخروش

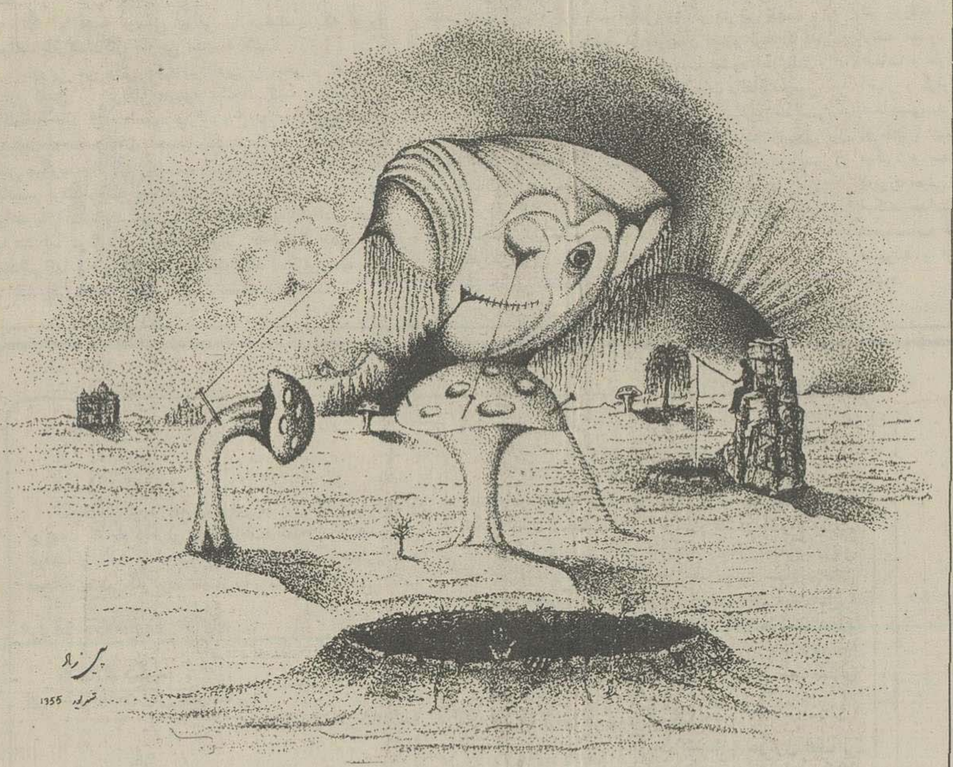

نیما، کاردرا گذاشت زیر گلویم

یحیی ریحان و نیما

یحیی ریحان، روزنامه نویس معروف که سالها پیش روزنامه گل زرد را منتشر میکرد و دیوان اشعار او ـ که شامل اشعار فکاهی ـ اجتماعی است اخیرا منتشر شده، نامه‌ای به روزنامه اطلاعات نوشته است که بارعایت بیطرفی، چاپ میشود.

درشماره پنجشنبه ۱۶ دیماه جاری صفحه ۱۳ سعید نفیسی در مقاله خود راجع به نیما نوشته است که نیما درخانه خود باکارد بطرف بنده حمله کرد و بنده از ترس جان خود تسلیم عقاید او شدم و فریاد کشیدم موافقم. لحن مقاله طوری است که خواننده تصور میکند نیما چاقوکش بود و مردم را مجبور میساخت که ازترس جان خود عقاید او را قبول کنند. چون درمقاله مزبور دردو مورد نام بنده نوشته شده است لذا بنده حق دارم نظر خود را راجع به نیما و شعر نومعروض دارم.

اولا ـ نیما جوانی بود خیلی ملایم و فروتن و کبرو نخوت که در عموم شعرا ملاحظه میشود در او وجود نداشت. کراوات بگردن خود نمی بست و کت و شلوار او هم هرگز یک رنگ نبود و بعلاوه خیلی شوخ و خوش طبع بود. همانطور که نفیسی نوشته است یک کارد میکرد. تفصیل کارد کشیدن نیما به بنده این است که بنده و نیما هردو دروزارت دارائی کارمند بودیم و عصرها موقع تعطیل وزارتخانه برای گردش کردن بالای خندق های شمال شهر می رفتیم. روزی درخیابان به مرحوم سعید نفیسی برخوردیم و بنده سعید نفیسی و نیما را بهم معرفی و آشنا نمودم. نیما امروز مارا همراه خود بخانه خود که دریکی از کوچه های شمال شهر بود برد. درخانه بجز او کسی نبود. کنار حوضی قالیچه انداخت و اول شب لامپ نفتی روشن کرد و کنار حوض گذاشت. نیما راجع به شعر نوبحث کرد و بنده بانظر او موافق نبودم همچنانکه حالا هم با شعر نوموافق نیستم. یکمرتبه نیما از جای خود بلند شد و باقیافه خندان و روی خوش نه با خشونت کاردرا از زیر لباس خود بیرون کشید و بطرف من آمد و پرسید حالا موافقی یا مخالف؟ بنده هم در مقابل شوخی او با قیافه متبسم جواب دادم موافقم و نیما درجای خود نشست. پس چاقو کشی درکار نبود بلکه صرفا شوخی و خوش طبعی در کار بود.

ثانیا ـ راجع بشعر نوباید عرض کنم که شعر کلامی است موزون و دارای قافیه اگر غیراز این باشد شعر نیست بلکه نثر است. شاعر کسی را گویند که طبع شعر خداداد داشته باشد. اگر یک صد تن از شعرای نوپرداز کتاب شعر خود را طبع کنند و منتشر سازند نام هیچیک از آنان درتاریخ باقی نخواهد ماند و حال آنکه نام رودکی ـ فردوسی ـ نظامی ـ مولوی ـ سعدی و حافظ تاابد هم زینت افزای تاریخ ادبیات خواهد بود.

اگر امروز چند شاعر نوپرداز همچون نیما ـ فروغ فرخزاد و نادر نادرپور معروف شده‌اند معروفیت آنان بواسطه اشعار سنتی و اصیل آنهاست نه بواسطه اشعار نو آنها. یک قطعه شعر نیما زیر عنوان «ای شب»:

«هان ای شب شوم وحشت افزا
تاچند زنی بجانم آتش.

که نزد بنده بود آنرا برای مرحوم ملک الشعرا بهار که روزنامه هفتگی نوبهار را می نوشت خواندم از شعر مزبور خیلی خوشش آمد و تقاضا کرد باو داده شود تا در نوبهار طبع شود و طبع شد و مورد تحسین عامه واقع گردید.

دیگر عرضی ندارم
ریحان

سفید چیست؟

ماری اونیل، شاعری که سفید چیست را از او می خوانید، به هنگام سرودن این شعر بیش از دوازده سال نداشته است و تصویری که اواز رنگ سفید به دست می دهد، پیرایش هنری و درعین حال کودکانه‌ای است که این کودک امریکایی توانسته است در ذهنش برای سپید بیابد.

سفید کبوتری است
وسوسن سفید دره یی
شیری است که در
کوچه یی ریخته است.
بادبان قایقی
دم بادبادکی
تور عروسی یی
دانه های تگرگ و
استخوانهای ماهی هالیبوت (۱)
و تلفن بعضی مردم.
گرم ترین و خیره کننده ترین روشنائی
سفید است.
و نفس سفید است
بازدمی درشب یخ زده
سفید نبودن پرتورنگهااست
آنگاه نبودن، نبودن، سفید است
لمس نکردنی
نادیدنی.

سفید گل خطمی است
و بستنی وانیلی
و آن بخشی ازرؤیا
که به یاد نمی آوری.
سفید صدای
گام زدن سبکی است
سفید زمزمهٔ
دو آدم است.
سفید توری
شکسته زیبای
دانه های برف است
که برچهره تو می بارد.
تو می توانی سفید را ببویی
دراتاق روستایی
نزدیک آخر اردیبهشت
وقتی که شکوفه های آلبالو می شکفند.

۱ ـ هالیبوت: نوعی ماهی پهن و گوشتالود ـ م.

سپیده خالص درشب تند

چکیده بر دل من چکه های ناب تغزل
وزیده نافه چینی، وزیده خواب تغزل
بیاورید تمام پیاله های جهان را
و پرکنید ز مینای سرخ‌تاب تغزل
اگر بدست من افتند پاره های شب تند
بگسترم همه را زیرآفتاب تغزل
گهی سپیده خالص، گهی شکوفه شبگون
گهی بلند و رفیعم، گهی خراب تغزل
رسیده‌ام به مفاهیم خسته نرسیدن
بزن رفیق به اسب دلت، رکاب تغزل
دلم کم است برای قبول اینهمه فتنه
از این رهاست که پیوسته‌ام به خواب تغزل

همدان ـ میرزاآقا عسگری

ماجرای تعویض عکسها

ادب دوستان، لابد به فراست دریافته‌اند که در هفته‌نامه هنر (هفته پیش) عکس‌های کاظم ـ سادات اشکوری و آقای منصور اوجی اشتباها بالای اشعار یکدیگر چاپ شده بود بدینگونه که عکس آقای اوجی بالای اسم و شعرهای آقای اشکوری قرارگرفته بود و بعکس ـ

این اشتباه جانانه، مایه گله هر دو شاعر ارجمند و مایه تأسف گردانندگان این صفحات شد. به قول یکی از این دوستان، از ما سوته دلان جز نامی و عکس و شعری نمانده بود که آنهم به لطف شیرینکاران بیحواس آسیب‌پذیر شد. باری از هردو شاعر ارجمند پوزش میخواهیم.

باهمکاری ۲۰ گروه فرهنگی ازجمله البرز ـ آذر ـ اتفاق ـ پرند ـ جاویدان ـ خوارزمی ـ جالینوس ـ زاگرس ـ سازمان آموزش مکاتبه‌ای دانشگاهها ـ کورش ـ مرجان ـ نیاکان وهشترودی

ویژه داوطلبان کنکور، پنجم و ششم متوسطه و دوره نظری

شیمی ششم ریاضی وطبیعی

جعفر گل باباپور

اثرکلرورهای فسفربرترکیبات آلی . کلرورهای فسفر عبارتند از PCl_3 ، PCl_5 ، $POCl_3$ (تری کلرورفسفر ـ پنتاکلرورفسفر ـ اکسی کلرورفسفر) این اجسام برعامل اجسام آلی موثرند وبربنیانها اثری ندارند واثرشان برالکل‌ها واسیدها شبیه هم است وهرسه جسم برایند ودسته ازترکیبات آلی اثردارند .

۱ـ اثربرالکل‌ها

$3R-OH + PCl_3 \longrightarrow 3RCl + PO_3H_3$

$R-OH + P\equiv Cl_3 \longrightarrow R-Cl + POCl_3 + HCl$

$3R-OH + POCl_3 \longrightarrow 3R-Cl + PO_4H_3$

۲ ـ اثربراسیدهاکه شبیه‌به الکل‌هاست .

$3R-COOH + PCl_3 \longrightarrow 3RCOCl + PO_3H_3$

$R-COOH + PCl_5 \longrightarrow R-COCl + HCl + POCl_3$

$3R-COOH + POCl_3 \longrightarrow 3R-COCl + PO_4H_3$

اثرکلرورهای فسفربرآلدئیدها و برستن‌ها واتراکسیدها شبیه هم بوده وفقط پنتاکلرورفسفربراین اجسام اثر دارد وتری کلرورفسفرواکسی کلرورفسفراثرندارند .

۱ـ اثربراتراکسید

$(C_2H_5)O + P\equiv Cl_3 \longrightarrow POCl_3 + 2C_2H_5-Cl$

۲ـ اثربرآلدئیدها .

$CH_3-C(=O)H + P\equiv Cl_3 \longrightarrow POCl_3 + CH_3-CHCl_2$

اوادی کلرو آتان

۳ـ اثربرستن‌ها

$CH_3-C(=O)CH_3 + P\equiv Cl_3 \longrightarrow POCl_3 + CH_3-CCl_2-CH_3$

۲و۲ دی کلرو پروپان

تمرین ـ ۰/۲۹ گرم جسم آلی راکه ازمایعات فرار است دردستگاه میر W. Meyer وارد نموده ایم هوای‌هم حجم خود راجابجامیکندکه در شرایط متعارفی ۱۱۲ سانتیمترمکعب حجم دارد از سوختن همان مقدارجسم ۳۳۶ سانتیمترمکعب CO_2 و ۰/۲۷ گرم بخارآب بدست میآید معین کنید فرمول ملکولی این‌جسم آلی را . ثانیاگسترده تمام‌ایزومرهای آنرارسم کنید ومعلوم کنیدکه دربین‌این ایزومرها جسم مورد نظرکدام است درصورتیکه بدانیم برمایع فهلینگ واکسید نقره آمونیاکی موثرنیست . ثالثا ۱٫۱۶ گرم جسم مورد آزمایش رااکسید کرده واکسیدهای آلی بدست آمده رابامحلول سود دسو نرمال خنثی میکنیم چه حجم سود برای خنثی شدن لازم است واز تکلیس نمک های سدیم بدست آمده باآهک سود دار چه گازهائی بدست میآید نام ببرید وکلیه واکنش های انجام شده رابنویسید .

حل

$d = \frac{m}{m'}$

$m' = \frac{1.293}{1000} \times V_0 = \frac{1.293}{1000} \times 112 = 0.145$ هوا

$d = \frac{m}{m'} = \frac{0.29}{0.145} = 2$

$M = d \times M' = 2 \times 29 = 58$

$m_C = \frac{12}{22400} \times V_0 = \frac{12}{22400} \times 336 = 0.18$

$m_H = \frac{1}{9} m_{H_2O} = \frac{1}{9} \times 0.27 = 0.03$

$m_O = m - (m_C + m_H) = 0.29 - (0.18 + 0.03) = 0.08$

$C_xH_yO_z$

$\frac{m}{M} = \frac{m_C}{12x} = \frac{m_H}{y} = \frac{m_O}{16z}$

$\frac{0.29}{58} = \frac{0.18}{12x} = \frac{0.03}{y} = \frac{0.08}{16z}$

$x = 3 \quad y = 6 \quad z = 1$

C_3H_6O

پروپان $CH_3-CH_2-CH_3$ مدل رسم

پروپانال CH_3-CH_2-CHO آلدئید پروپونیک

پروپانن $CH_3-CO-CH_3$ استون

چون جسم مورد آزمایش برمایع فهلینگ واکسید نقره آمونیاکی اثر ندارد پس آلدئید نبوده وسنن است

$CH_3-CO-CH_3 + 3O \longrightarrow CH_3-COOH + HCOOH$

$CH_3-COOH + NaOH \longrightarrow CH_3-COONa + H_2O$

$HCOOH + NaOH \longrightarrow HCOONa + H_2O$

$CH_3-CO-CH_3 \sim \left| \begin{matrix} CH_3-COOH \\ HCOOH \end{matrix} \right| \sim 2NaOH$

۵۸ گرم ۱٫۱۶ $\quad 2 \times 1000 \times 10$ cc $\quad x = 200$ cc

$HCOONa + NaOH \xrightarrow{\text{حرارت}} \uparrow H_2 + CO_3Na_2$

$CH_3-COONa + NaOH \xrightarrow{\text{حرارت}} \uparrow CH_4 + CO_3Na_2$

آموزش جبر ششم ریاضی

مشتق ثانی و موارد استفاده آن

مشتق مشتق هر تابع رامشتق ثانویامشتق دوم آن ـ تابع نامند اگرتابع $y = f(x)$ مفروض باشد مشتق اول $y' = f'(x)$ ومشتق دوم آن $y'' = f''(x)$ است .

اکنون تابع $y = f(x)$ راکه درفاصله $[a, b]$ معین ومستقل میباشد درنظرمیگیریم . فرض میکنیم منحنی (C) نمایش تابع دراین فاصله باشد اگردرتمام نقاط این فاصله منحنی بالای خطوط مماس خود قرارگیرد (شکل ۱) گفته میشودکه دراین‌شاخه تقعر منحنی بسوی y های مثبت یابسوی بالا (باآنکه تحدب بسوی پائین) است .

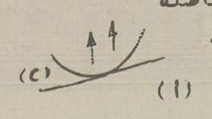

اگردرتمام نقاط این‌فاصله منحنی زیرخطوط مماس خود قرارگیرد (شکل ۲)گفته‌میشودکه تقعرمنحنی بسوی y های منفی یابسوی پائین (یاتحدب بسوی بالا) میباشد) .

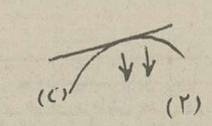

درنقاط شکل (۱)مشتق ثانی تابع مثبت $y'' = f''(x) > 0$ ودرنقاط شکل (۲)مشتق ثانی منفی است $y'' = f''(x) < 0$

نقطه عطف ـ نقطه ایست که منحنی درآن تغییر تقعرمیدهد دراینصورت دراین نقطه منحنی درطرفین خط مماس قرارمیگیرد یعنی خط مماس برمنحنی دراین‌نقطه ازمنحنی عبورمیکند دراینصورت مشتق ثانی تابع درطرفین این‌نقطه دارای دوعلامت مختلف است پس در این‌نقطه مشتق ثانی تابع صفراست یابسمت بینهایت میل‌میکند بطورکلی $x = x_1$ طول‌نقطه عطف منحنی است بشرط آنکه .

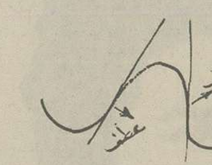

اولا ـ تابع دراین نقطه دارای‌معنا باشد .

ثانیا ـ مشتق ثانی تابع درطرفین‌این نقطه دو ـ علامت مختلف داشته باشد .

تشخیص ماکزیمم ومی نیمم ازیکدیگر ـ درنقطه ماکزیمم تقعرمنحنی بسوی‌پائین است پس $y'' < 0$ و درمی نیمم $y'' > 0$ است

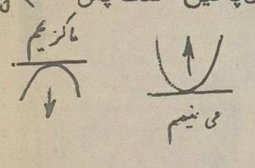

پس $\begin{cases} y' = 0 \\ y'' < 0 \end{cases}$

مشخص‌کننده نقطه ماکزیمم و $\begin{cases} y' = 0 \\ y'' > 0 \end{cases}$ مشخص ـ کننده نقطه می نیمم است.

اگر $y' = 0$ و $y'' = 0$ باشد معلوم نیست ممکن است این‌نقطه ماکزیمم یامی نیمم یانقطه عطف باشد .

قابل توجه خوانندگان

از کلیه خوانندگان و دانش‌آموزان گرامی‌که‌به وسیله تلفن و نامه مارا در ادامه کارمان مورد تشویق خود قرار داده‌اند بی نهایت‌متشکریم، بزودی به کلیه نامه ها وسئوالات وپیشنهادات رسیده در همین صفحه پاسخ خواهیم داد .

خوانندگان ودانش آموزان عزیز

برای پیشرفت در کار خود به نظریات مفید شما نیازمند هستیم. خواهشمندیم جهت حل مشکلات درسی خود به آدرس روزنامه اطلاعات خیابان خیام گروه آموزشی. برای ما نامه بنویسید.

ضمنا تلفن ۳۲۸۶۳۰ صبحها از ساعت ۹ الی ۱۳ آماده پاسخگوئی به سئوالات شما است.

آموزش دستور زبان فارسی

مهدی احسانی

در شمارهٔ قبلی حالت فاعلی را با چند مثال توضیح دادیم و اینک حالت مفعولی: مفعول کلمه‌ای است که کار بر آن واقع شود یا متمم معنی فعل قرار گیرد، مفعول گاهی بیواسطه نامیده میشود، توجه کنید: (پرویز کتاب را خرید) چه چیزی را خرید؟ کتاب را که (کتاب) مفعول بیواسطه است (یعنی بدون واسطه حرفی از حروف اضافه فعل بر آن واقع شده است) (مفعول بیواسطه را مفعول صریح یا مستقیم هم میگویند) ـ مفعول را گاهی با واسطه می نامند و آن کلمه‌ای است که فعل، بواسطهٔ یکی از حروف اضافه برآن واقع شود. توجه کنید:

(پرویز داستانی برای رضا گفت) ـ (برای) حرف اضافه ـ (رضا) مفعول باواسطه میباشد. خلاصه اینکه وقتی حرف اضافه بیاید کلمهٔ بعد از آن که اسم یا ضمیر یا صفت جانشین اسم باشد مفعول باواسطه میشود (بجز موارد استثنایی) ـ مثال: به رضا گفتم ـ به او گفتم ـ به خوبان زمانه وفا کنید ـ که در این سه مثال کلمات (رضا) (او) (خوبان) که بعد از حرف اضافه آمده‌اند مفعول باواسطه هستند (رضا اسم ـ او ضمیر ـ خوبان صفت جانشین اسم). پس باید حروف اضافه را یاد بگیرید، دقت کنید: بعضی از حروف اضافه را می نویسیم: در ـ اندر ـ برای‌ـ به ـ با ـ بر ـ از ـ بهر ـ سوی ـ ازبرای ـ دربارهٔ ـ حرف (تا) اگر فاصله مکان یا زمان را نشان دهد و بمعنی انتها باشد حرف اضافه محسوب میشود و درغیراینصورت حرف ربط است. یادآوری: وقتی در جمله‌ای مفعول بیواسطه داشتید، فعل آن جمله حتما متعدی میباشد.

مثال: به تیغ تیز گرفتند جنگجویان ملک
تو بر و بحر گرفتی به عدل و حکمت و رای

	تجزیه	ترکیب
به	حرف اضافه	مفعول باواسطه
تیغ	اسم ـ ذات ـ عام ـ مفرد ـ بسیط ـ جامد	
تیز	صفت	
گرفتند	فعل ـ ماضی مطلق سوم شخص جمع ـ متعدی ـ وجه اخباری	فعل (مسند)
جنگجویان	صفت جانشین اسم ـ ذات ـ عام ـ جمع ـ مرکب	فاعل (مسندالیه)
ملک	اسم ـ ذات ـ بسیط ـ جامد	مفعول بیواسطه
تو	ضمیر. شخصی، منفصل،	فاعل (مسندالیه)
بر	اسم، جامد، عام، بسیط	مفعول بیواسطه
و	حرف عطف	ـــــــ
بحر	اسم، جامد، بسیط، عام	مفعول بیواسطه
گرفتی	فعل ماضی مطلق دوم شخص مفرد، متعدی، معلوم	فعل (مسند)
به	حرف اضافه	ـــــــ
عدل	اسم، معنی، بسیط، جامد، عام، مفرد	مفعول باواسطه
و	حرف عطف	ـــــــ
حکمت	اسم، معنی، بسیط، جامد، عام، مفرد	مفعول باواسطه
و	حرف عطف	ـــــــ
رای	اسم، معنی ـ بسیط ـ جامد ـ عام ـ مفرد	مفعول باواسطه

جدول ریاضی بایکصدهزارریال جایزه

۱۳۳ جمع ارقام جدول ریاضی شماره ۵ سری اول

طرح وتنظیم: بدرالدین مقدسی

علاوه بر جایزه فوق، ۵ سکه پهلوی طلا جایزه این جدول است

با انکه مکرر بخوانندگان عزیز ساکن تهران یاداور شده‌ایم که بعلت جلوگیری از تراکم نامه ها پاسخ جدول ریاضی را با شمارهٔ ۳۲۸۵۲۷ (فقط تلفنی) آنهم روزهائیکه جدول ریاضی در روزنامه چاپ شده است از ساعت ۱۶/۳۰ تا ۲۰/۳۰ تلفن بفرمایند، معهذا عده‌ای از خوانندگان گرامی ساکن تهران پاسخ جدول ریاضی را پستی ارسال میدارند و بعد هم تلفنی گله میکنند چرا نامشان جزو برندگان اعلام نشده است. بدینوسیله مجددا یادآور میشود که پاسخ خوانندگان عزیز ساکن تهران فقط تلفنی مورد قبول است. آنهم تنها در روزهائیکه جدول ریاضی چاپ شده است.

جدول ریاضی سری ۲ شماره ۲

1	2		3	این	4
5		جدول	6	7	
	۵سکه	8			
9	10				طلا
جایزه	11				12
13			دارد	14	

1= Max. 7a=?
5= Max. q=?
6=mini. a=?
8=(1→) - (6→)
9=[(8!) + 14]
(n!)=1.2.3...n
11= $\overline{c\ defg}$ c+d+e+f+g=20
c+d+f=e+g=10, c<d<e<f<g
13= $\overline{ccc}$ = mul 4
14= $\overline{0e}$ =[2 (13→) : 111]

1=$\overline{cdce}$, c=d+e, $\overline{ac}=\overline{ab}+3$
2= (5→)
3= $\overline{cdedc}$, $\overline{cde}+\overline{ecd}=1272$, c+d+1=e
4=Max. x(x+8)=? x<20
7=$\overline{cdef0}$, $\overline{cdef}=161\ \overline{ef}$
8=$\overline{cddc}$, $\overline{cd}=(\overline{dc})_{13}$
10=$\overline{0cd}$ =3 (14→)
12=$\overline{cd}$=5 (c+d)-2, c>2

در اخرین لحظاتیکه صفحه جدول زیر چاپ میرفت خانم سرور ابن فجاد با پاسخ درستشان به برندگان سری اول پیوستند

سری دوم جدول ریاضی که امشب شماره ۲ آن از نظرتان میگذرد مشتمل است بر ۱۰ جدول و سی برنده که برندگان ازمیان افرادی که بیش از دیگران دراین سری امتیاز کسب کنند انتخاب میشوند (ممکن است چند جدول را نیز درست حل نکنید یانفرستید) درصورتیکه امتیاز شما بحدنصاب برسد جزو منتخبین خواهید بود

سری سوم که بلافاصله پس ازاین سری چاپ میشود نیز شامل ده جدول و ۶۳ برنده میباشد که با احتساب دوسری قبل جمعا ۱۰۰ نفر میشوند. ازاین اشخاص برای مسابقه حضوری جدول ریاضی دعوت بعمل خواهد امد و به چهارنفر (یک دانش آموز یک دیپلمه یک دانشجو یا فوق دیپلم یک لیسانسیه یا بیشتر) که به نسبت معلوماتشان جدول حضوری رازودترحل کنند، مبلغ یکصدهزارریال تقدیم خواهد شد. علاوه برجایزه فوق به پنج نفر ازتهران یا شهرستانها که از ساعت ۱۶/۳۰ تا ساعت ۲۰/۳۰ با تلفن ۳۲۸۵۲۷ (در روزهائیکه جدول چاپ میشود) پاسخ جدول ریاضی را بدهند. پنج سکه پهلوی طلا اهداء میشود و نامشان در شماره بعد چاپ خواهد شد.

نحوه شرکت در مسابقه:

فرم زیر را عینا پس از تکمیل پشت پاکت بچسبانید (و یا آنرا رسم کنید) و بادرس خیابان خیام ـ روزنامه اطلاعات جدول ریاضی ارسال دارید:

دورقم سمت چپ «کد» استان است (که بترتیب: مرکزی، گیلان، مازندران، آذربایجان شرقی، آذربایجان غربی، کرمانشاهان، خوزستان، فارس، کرمان، خراسان، اصفهان، هرمزگان، سیستان و بلوچستان، کردستان، همدان، لرستان، ایلام و پشتکوه، زنجان، چهارمحال بختیاری، کهکیلویه و بویراحمد، سمنان، یزد و بوشهر، از ۱۱ تا ۳۳ ـ شماره بندی شده است) و رقم سمت راست میزان معلومات (دانش آموز =۱، دیپلمه =۲، دانشجو و فوق دیپلم =۳، و لیسانس یا بالاتر =۴،)... فرض میکنیم امیرعلوی جدول شماره ۴ که جمع ارقام آن ۱۰۲ است حل کرده و ساکن شیراز (استان فارس =۱۸) خیابان سعدی شماره ۱۱ تلفن ۴۵۴۳۲ و (دیپلمه =۲) نیز میباشد، و قادر به شرکت در مسابقه حضوری نیز هست.

باید فرم رااز راست به چپ چنین پرکند: ۱۸/۲ـ۴ ـ۱۰۲ـ امیرعلوی خیابان سعدی شماره ۱۱ تلفن ۴۵۴۳۲ ـ بله...

همانطورکه گفته شد خوانندگان تهران فقط با تلفن ۳۲۸۵۲۷ روزهائیکه جدول چاپ میشود (فقط تا ساعت ۲۰/۳۰) میتوانند پاسخ را تلفنی بگویند (علت آنکه تهرانی ها فقط باید پاسخ را تلفنی بدهند انست که از تراکم پاسخ ها احتراز گردد و درصورتیکه تشخیص داده شود وقت برای پاسخ تلفنی کافی نیست درآینده زمان پاسخ رازیاد می کنیم) بخوانندگان شهرستانی که بعلت بعد مسافت قادر به مسابقه حضوری نیستند و در فرم مذکور آمادگی خود را دراین زمینه قید کرده‌اند پس از برگزاری مسابقه حضوری طی قرعه کشی سه جایزه منظور و توسط پست بادرس شان ارسال خواهد شد تا دراین رهگذر حق خوانندگان عزیز شهرستانها ضایع نشود....

***

اکنون همانطورکه وعده داده شده بود که از مسائل امتحان نهائی بیشتراستفاده کنیم اولین مسئله امتحانات نهائی حساب استدلالی خردادماه ۲۵۳۵ راعینا درج کرده‌ایم ابتدا آنرا با دقت حل کنید و سپس به پرسشهای جدول پاسخ دهید.

(بدیهی است پاسخ آنرا در شماره بعدی که جدول ریاضی چاپ میشود درج میکنیم تا با ملاحظه آن بیش ازپیش بتوانید خود را برای امتحان نهائی آماده کنید.)

دریک تقسیم، مقسوم علیه ۵۰ و باقیمانده مضرب ۷ و خارج قسمت ½ باقیمانده است مقسوم و خارج قسمت و باقیمانده را تعیین کنید بشرط آنکه مقسوم مخالف صفر باشد.

راهنمائی : 21K= (باقیمانده) r چرا؟ وچون r<b است داریم:
21 k < 50 , k ≤ 2 → k=1,2 r=21,42
بااین‌راهنمائی مسئله یک پاسخهای ۱و۵و۶و۸ افقی رابدهید :

آیاقادربشرکت درمسابقه‌حضوری هستید

کد	شماره‌جدول	جمع‌ارقام	نام‌ونام‌خانوادگی	نشانی وتلفن	بلی / خیر

برای هایده فرصت هست

درقدرت صدای هایده هیچ شکی نیست، خواننده ای که می توانست باحفظ ارزشهایش درعرصه موسیقی ایران معیار های تازه‌ای از قابلیت های صدا، برجای بگذارد. شاید «ام کلثومی» برای ایران. اما باتاسف باید گفت به عقیده خیلی ها هایده قدر خویش را نشناخت وباخواندن مداومش درکاباره ها ومجالس مهمانی واجرای هراهنگی که به ارزشهای اوچیزی نمی افزود، به خودش لطمه زد.

می تواند ارزشهای راستین خویش را بازیابد. باتوجه به رعایت این نکات ونکات دیگر ازسوی هایده است که می توانیم امیدوار باشیم که یک خواننده باقدرت درزمینه موسیقی ایرانی داریم.

رؤیا: به‌رؤیا پیوست

مثل اینکه رویا به رویا ها سپرده شده است وقتی فیلم گنج قارون را نشان میدادند وفروزان باغ خانه‌اش را بسقفه کاباره مبدل کرده بود وآهنگهای پیاپی کنار استخر اجرا میکرد صدای رویا بود که ازدهانش بیرون میامد واین رویا مثل سایر هم دوره هایش بعداز جار وجنجال های زیاد آمد ودورانی هم دردنیای موسیقی حضور داشت با آهنگسازان مختلف هم کار کرد وحالا پیدا نیست چه میکند؟

ایرج امامی وتاتر عروسکی

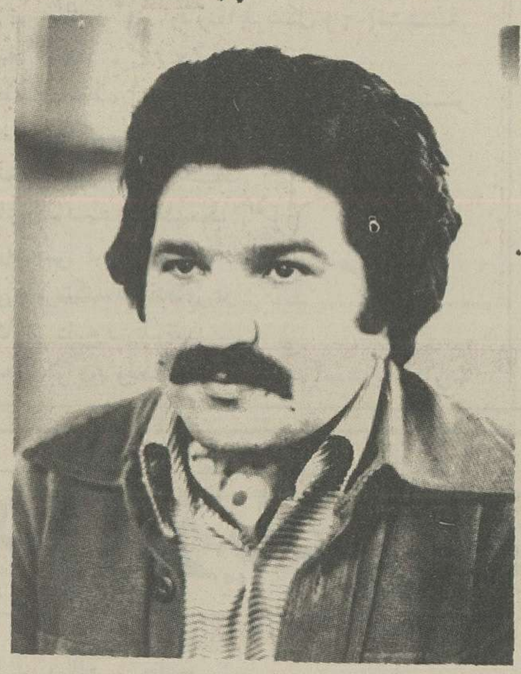

ایرج امامی سال ۱۳۴۳ با تاتر آناهیتا آغاز کرد، در نمایشنامه هایی چون سلمانی شهر سویل، عروسی فیگارو، گرگهاوبره ها. بعد با انجمن تاتر ایران درنمایشنامه حادثه در «ویشی» بازی کرد. به اداره تاتر رفت وضمن بازیگری درنمایشنامه های مختلف، نمایشنامه «اواربرسنگ» را نوشت که جعفر والی بروی صحنه تالار ۲۵ شهریور اجرا کرد. ازدانشکده هنرهای زیبا دانشگاه تهران فارغ التحصیل شد وبرای ادامه تحصیلاتش به اروپا رفت. و حالا درزمینه تاتر عروسکی با جان رایت یکی از بزرگترین کارگردانان تاتر عروسکی همکاری میکند درتاتر فرشته کوچک لندن، درچند برنامه شرکت کند وضمن کار دررشته ماسک وتاتر عروسکی تحصیل میکند. درنظر دارد درآینده نزدیکی استثناء وقاعده برشت را بصورت تاتر عروسکی درلندن اجرا کند. برای یک سفر کوتاه به ایران آمده بود. میگفت بعداز اتمام تحصیلاتش به ایران خواهد آمد تا به تاتر عروسکی رونقی بدهد.

Attention!
Garment agents and buyers

Large Hong Kong garment maker (men's, ladies', children's outerwear) with capacity of over 20 million garments per annum invites enquiries from parties able to generate large volume business.

Please write to Murjani Industries Ltd., G.P.O. Box 1841, Hong Kong. Telex 73822 MURTX HX.

با آرامش سفر کنید

حساب پس انداز در گردش بانک ملی ایران
آرامش خاطر شما را در مسافرت تأمین میکند
صندوق پس‌انداز بانک ملی‌ایران

کاشی کاری تاذیر سقف
با کاشی
ایرانا

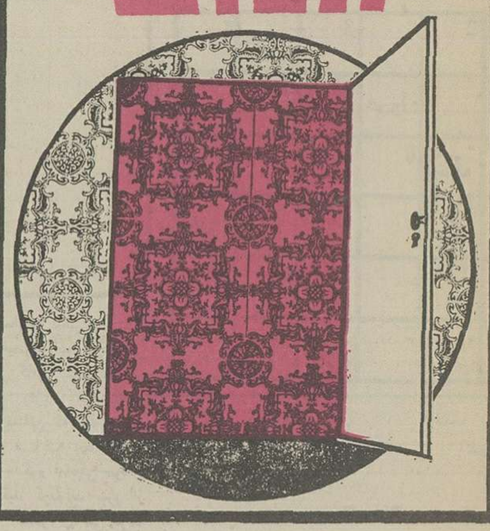

شرکت ملی ذوب آهن ایران

آگهی استخدام

شرکت ملی دوب آهن بمنظور تکمیل دادر خود در شرکت سهامی دوب آهن اریامهر (اصفهان)تخصص های زیر را با حقوق و مزایای مکفی و برخورداری از امکانات ویژه استخدام مینماید :

۱ـ فوق لیسانس و یالیسانس در رشته مهندسی معدن با پنجسال سابقه کار
۲ـ فوق لیسانس و یا لیسانس در رشته مهندسی معدن
۳ـ فوق لیسانس ویا لیسانس در رشته مهندسی برق
٤ـ فوق لیسانس ویا لیسانس در رشته مهندسی مکانیک
٥ـ فوق لیسانس ویا لیسانس در رشته مهندسی معماری
٦ـ فوق لیسانس و یا لیسانس در رشته مهندسی الکترونیک
۷ـ فوق لیسانس و یالیسانس در رشته مهندسی راه و ساختمان
۸ـ فوق دیپلم و دیپلم در رشته برق
۹ـ فوق دیپلم و دیپلم در رشته مکانیک .
۱۰ـ فوق دیپلم و دیپلم در رشته راه و ساختمان
۱۱ـ فوق دیپلم در رشته برنامه نویسی .
۱۲ـ راننده پایه یکم
۱۳ـ مونتورامکلت فلزی
۱٤ـ مونتورمکانیک
۱٥ـ تعمیرکار مکانیک
۱٦ـ جوشکار برق و کاربیت
۱۷ـ تراشکار
۱۸ـ برقکار
۱۹ـ بنای نسوزچین
۲۰ـ راننده لیفتراک با گواهینامه ویژه
۲۱ کارگر باسواد با مدارک ششم ابتدائیو یا سیکل
۲۲ـ آهنگر
۲۳ نقاش ساختمان
۲٤ـ شیشه‌بر
۲٥ـ تکنیسین نقشه برداری (فوق دیپلم)
۲٦ـ بنای عمومی
۲۷ـ آرماتوربند
۲۸ـ نجار قالب بند
۲۹ـ تعمیرکار رادیو و تلویزیون .

داوطلبان میتوانند برای آگاهی بیشتر و ثبت نام همه روزه باستثنای روز های پنجشنبه و جمعه وایام تعطیل به اداره کاریابی و استخدام شرکت ملی ذوب آهن ایران واقع در خیابان کاخ شمالی شماره ۱۳۰ویا اداره کاریابی و استخدام شرکت سهامی ذوب‌آهن آریامهر واقع در ٤٥ کیلومتری جاده اصفهان ـ شهر کد مراجعه نمایند
الف ۱۸۳٥

آگهی

شهرداری پایتخت باستناد قانون نوسازی و طبق مصوبه شماره ۳٤٤۷مورخ٦ر۱۰ر۳٥ انجمن شهر پایتخت در نظر دارد طرح خرید ملك پلاك شماره ۱٥٥۸ر۲۳۹٥ راکه در تقاطع خیابان های نظامی‌وجی قرار گرفته بمرحله اجراء بگذارد . علیهذا مراتب باستناد ماده ۱۷ قانون نوسازی‌و ماده ٥آئین نامه طرز اعلام طرحهای مصوب‌قانون نوسازی‌ـباطلاع مالك ملك مذکور میرساند که با مراجعه باداره کل املاك شهرداری پایتخت واقع درخیابان ایرانشهر شمالی ساختمان‌شماره ٤ طبقه سوم نقشه ارزیابی راملاحظه چنانچه نسبت بارزیابی اعتراض داشته باشد ظرف‌مدت دو ماه از تاریخ نشر اولین آگهی اعتراض کتبی خودرا منضم برونوشت اسناد مالکیت با ذکر نشانی کامل باداره مزبور تسلیم ورسید دریافت دارند . م‌الف ۳٥۱۹۸ ۱ـ۳

شهردار پایتخت

یک دختر دانش آموز مانه شرقی هستیم ونه غربی

دیدار با جوانان دانش آموز دختر

پدرومادرها هنوز هم با روابط منطقی دختروپسرها مخالفند

دانش‌آموزان قشر عظیمی از جوانان ما را تشکیل میدهند جوانانی که درواقع فاصله میان تجربه وزندگی را در بحرانی ترین سنین عمر سپری می‌کنند.

این قشر از جوانان مملکت ما هرکدام به‌نوعی حرفی برای گفتن دارند. تفریح وسرگرمی ـ تحصیل، مشکلات آموزشی وآینده وسرنوشت جوانان دانش آموز هرکدام به نوبه خودجای بحث وگفتگو دارد.

گزارشگر صفحه جوانان، این‌بار پای‌صحبت چندتن از دانش آموزان دختر دبیرستان پرتو ـ تهران نشسته است و آنان در زمینه های مختلف زندگی اجتماعی و تحصیلی‌خودبه گفتگو پرداخته‌اند گزارش زیرحاصل این گفتگو است.

گزارشگر صفحه جوانان در دیداربا جوانان دانش آموز

هما جمال پرست دانش آموز کلاس پنجم طبیعی می‌گوید: معاشرت بین دختر ها وپسر ها از دوران کودکی یعنی زمانی که به کودکستان می‌روند بایستی آزاد گذاشته شود تابعدها جوانان با این آزادی‌خو بگیرند و از آن سوء استفاده نکنند. هم اکنون بسیارند دختر ها و پسرهای‌جوانی که به محض دیدن یکدیگر ما وجود اینکه دردطن میل‌به‌دوستی و معاشرت با یکدیگر دارنددست و پایشان‌راگم‌می‌کنند وبرخوردی نامعقول وغیر منطقی دارند.

ـ می‌خواهی بعد از اخذ دیپلم وارد دانشگاه شوی؟

ـ بله، دوست دارم در رشته حقوق قضائی ادامه تحصیل‌بدهم واین صرفا بخاطر یادگرفتن‌مسائل تازه در زمینه حقوقی و اجتماعی است. از نظر شغلی نیز بالطبع وضع بهتری خواهم داشت.

ـ دوست دارید چکاره شوید؟

حقوقدان، در ضمن اگر نتوانم آموزگار شوم، چون به این‌شغل علاقه دارم.

رابطه معلم وشاگرد

طاهره خانزاده محصل کلاس پنجم ادبی درباره روابط معلم و شاگرد می گوید: «متاسفانه رابطه معلم و شاگرد دردبیرستان ما آنطور که باید خوب‌ودوستانه نیست. معلم بایستی وقتی درس می‌دهد خودش را معلم قلمدادکند و در این حال احترام به‌او نیز برای دانش‌آموز ضروری است، لیکن در ساعات غیردرس، اینطو باید روابط صمیمانه ودوستانه داشته باشند

متاسفانه معلمانی‌هستند که‌اگر یکروز شاگردی (بهر علت) درس نخوانده باشد ضمن برزبان آوردن کلمات ناخوشایند به او می‌گویند که تو برای فرار از کارهای‌خانه به‌مدرسه می‌آئی در صورتیکه بهتر است ابتدا از دانش آموز علت عدم یادگرفتن دروس سئوال کنند و درباره وضع وی تحقیق کنند. حتی باپدر و مادر وی‌تماس بگیرند تا از دلایل بی‌علاقگی دانش آموز نسبت به مسائل درسی آگاه شوند.

ـ برنامه تفریحی شما چیست؟

ـ من مطلقا به‌سینما‌نمی‌روم‌اهل تئاتر نیز نیستم ولی هفته‌ای‌یکبار بهمراه پدرومادرم از موزه ها و پارک های عمومی دیدن می‌کنم و همچنین مجالس خانوادگی داریم که در این مجالس به دختر ها و پسرهای فامیل اجازه داده میشود که بهمراه والدین به گفتگو در مورد مسائل مختلف بنشینند گاهی نیز تلویزیون تماشا می‌کنم.

ـ باپدر و مادرتان تاچه‌اندازه توافق دارید؟

ـ من تمام اتفاقات زندگی‌تحصیل واجتماعی خودم را بامادرم در میان می‌گذارم. پدرم نیز برای من‌در زندگی راهنمای خوبی است.

مشکلات طبقه جوان در حال حاضر به‌عقیده شما چیست؟

ـ محدودیت اکثر دختر ها و پسرها از جانب پدرومادر

معصومه بهزادی دانش آموز کلاس ششم ادبی میگوید:

ـ وضع بهترین تفریح من است. من عضو تیم والیبال دبیرستانم هستم. تیم ما درناحیه ۸ اول شده و در استان مرکزی نیز به مقام سومی رسیده است. اگر پدر و مادرم اجازه بدهند، به‌پارتی و جشن تولد دوستانم نیز می‌روم گاهی هم به سینما می روم.

ـ چه جور فیلم‌هائی را دوست دارید؟

ـ فیلم های خاص نسل جوان که آموزنده نیز باشد.

ـ مطالعه می‌کنید؟

ـ نه خیلی!

ـ چه کتابهائی می‌خوانید؟

ـ در باره دوستی دختر وپسر؟

ـ بادوستی دختر و پسر بطور محدود موافقم. معمولا درکلاسهای مختلط دوستی‌هائی منطقی پا می‌گیرد.

ـ اهل مطالعه هستید؟

ـ خیر، دوست ندارم چون‌فکر می‌کنم فازمانی که چشم دارم و واقعیت هارا می‌بینم دیگر احتیاجی به خواندن ندارم. کتابهای‌درسی راهم اجبارا می‌خوانم و صرفا به خاطر مدرك کتاب می‌خوانم.

ـ برنامه تفریحی شماچیست؟

ـ برنامه تفریحی ندارم، سینما دوست ندارم، تلویزیون نیزدوست ندارم.

دوستان ناباب

ژاله فعال دانش‌آموز سال ششم ادبی می گوید:

دسته‌ای‌از محدودیت هائی که‌هم اکنون جوانان باآنهادست به گریبان هستند، برای آنها لازم است. من معتقدم که ما نباید زندگی اروپائی را الگو قرار دهیم واسمشرا آزادی بگذاریم الان دوره‌ای شده که مانه شرقی‌هستیم‌ونه غربی مثل ماشینی که ترمزندارد‌وبالاخره روزی بکوه میخورد.

جوانهای ما تااندازه‌ای خودسر، خودخواه و مغرور هستند، حرف هیچکس را غیر از خودشان قبول ندارند، دوست‌هائی که‌انتخاب میکنند نایاب هستندوبخاطراینکه مبادا به‌آنها بگویند اَل‌هستید، خیلی کارها میکنند مثلا سیگاردستشان میگیرند که‌از دوستشان عقب نیافتند.

اغلب جوانهای ما فکر نمی کنند و حرفهائی که می زنند بدون منطق است حرف خودشان‌را خودشان هم قبول ندارند وبخاطر اینکه حرفی زده‌باشند کلامی برزبان می‌آورند.

درمورد خواسته‌هایشان‌آنچه راکه میخواهند، غیرمعقول استو منطقی نیست فکر نمی کنند فلان چیز را که می‌خواهند بودجه خانواده را در نظر نمیگیرند و اینکه اصلا آن شیئی مورد نظربدردشان خواهد خورد یا نه.

جوانی که سنش از ۱۶ و ۱۷ به‌بالاست خودش باید بدو خوب را تشخیص دهد و اگر کسی بدوخوب را بوی‌گوشزد کند باید این نکته‌را بپذیرد نه اینکه فکر کند کسی قصد و غرضی دارد.

وحیده سیدابراهیمی کلاس پنجم‌طبیعی میگوید: کلاس ما فاقد ساعات تقویتی است، یعنی وقتی یک جلسه درسی‌را نفهمیدیم دیگر جائی برای رفع اشکال وجود ندارد. ساعات بیکاری در هفته زیاد داریم و اگر دبیر خوبی داشته باشیم. موفقیت ما خیلی بیشترخواهد بود.

برنامه تفریحی‌شماچیست؟

ـ در طول سال تحصیلی تفریحی ندارم یعنی وقت ندارم!

ـ در آینده میخواهید ادامه تحصیل بدهید؟

ـ خیلی دوست دارم در رشته پزشکی ادامه تحصیل بدهم ولی مشکل بتوانم دراین رشته قبول شوم در اینصورت مجبورم رشته‌های دیگررا انتخاب کنم.

خانم شکوفه نظری سال ششم ادبی می گوید: از نظر تحصیلات از امسال که کتاب دست دولت افتادخیلی دیربدست ما رسید، مدرسه زیاد درس‌می دهد وما نمی توانیم به همه درس ها برسیم.

ـ باپدر ومادرتان تاچه‌اندازه توافق داری؟

ـ خیلی راحت مشکلاتم را با آنها در میان می گذارم و آنها نیز مرا قانع میکنند از نظر آزادی محدودیتی ندارم.

ـ با معاشرت دختر و پسر موافقی؟

ـ نه‌زیاده‌از حد که باعث شود به راه های فساد کشیده شوند.

ـ مشکل طبقه جوان چیست؟

ـ محدودیتهائی برای‌جوانان وجود دارد پدران و مادران به‌دردل‌های‌جوانها گوش نمی دهند واین باعث بروزنامایماتی برای دخترها و پسر ها میشود.

خانم نرگس محبی کلاس پنجم طبیعی در زمینه مشکل طبقه جوان میگوید:

محدودیتهائی که خانواده‌ها برای‌بچه‌هایشان‌قائل میشوند و بیشتر با طرز فکر بچه‌هایشان مخالف هستند وهمین باعث بوجود آمدن‌مشکل برای طبقه جوان میشود.

ـ برنامه تفریحی‌شماچیست؟

ـ فقط تماشاکردن تلویزیون

ـ کتاب نمی‌خوانید؟

ـ اصلا چون‌دوست ندارم. ولی کتابهای درسی را دوست دارم.

لحظه‌ها ○ عدسی‌ها

عکس از: فرهاد صالحانی ـ قصر شیرین

بلم‌ران

سوژه: بلمران
نوع دوربین: لوبیتل
دیافراگم: ۸
سرعت: ۶۰
زمان عکسبرداری: بعد از ظهر

★ محل‌وقایق و سرنشینان آن، بخصوص سرنشین ایستاده، برای سوژه مناسب نیست. اگر قایق کمی دورتر ودر زمینه افق قرار می گرفت وعکس‌روی فیلم دوربین ضبط میشد بهتربود. به اینصورت که نیمی‌ازقایق و زمینه سیاه درختان ساحل روی هم قرار نمیگرفت.

سرعت و دیافراگم دوربین مناسب بانور بعد از ظهر تنظیم نشده است. عکسروی کاغذ نامناسب و معمولی چاپ شده است. توضیح اینکه قبلا از شرکت کنندگان در برنامه عکاسی (لحظه ها و عدسی‌ها) خواسته‌ایم که‌عکس های خودرا روی کاغذ نازك بقطع بزرگ چاپ کنند و بفرستند تابرای کلیشه مناسب ترباشد.

غریبه‌ای که‌میرود...

لب های بلورین باران
در معبر ساکت شب
چند سیاه کوچه را پوسیه
و طنین گام های غریبی
در سکوت بی عبور کوچه ها ریخت
و شریه های قلب من
صدهای گرم گامهای غریبی بود
که زیر چتر مشیك ابر، آرام آرام
از کوچه های شب زده میرفت
وخون زیر پوست من میجوشید

●●●

درواپسین لحظه‌ها، لحظه های خالی از تپش
دانستم از پیچ پیچ قاصدکان پیر خواب‌آلود
غریبه‌ای که میرود «تویی»

●●●

وایدك ای تمامت فصول
ای مسافر عبور های‌دور
رفته‌های و بامن سته
در لحظه های بی تو بودنم
و الافصول، بازمستان مانده‌ام تنها!
ورهروشبان بی ستاره‌ام

گرمانشاه ـ علی سایه‌وندی

شعرها وقصه‌های شمارا بررسی کردیم

چند تن از دوستان عزیز «دنیای جوانان» در نامه های خود گله کرده‌اند که چرا شعرشان چاپ نشده و یاچرا اشکالات شعرشان نمایاندمشده است وحتی‌یکی‌از این‌دوستان برای تایید ادعایش از ما خواسته‌تا شعرش رابه چندتن از ادبا و شعر شناسان نشان دهیم واز آنان نظر خواهی کنیم و یا دیگری اشاره کرده که در ولایت خودش برنده مسابقه شعر و شاعری شده ومقاله‌اش جایزه برده.

بایدبرای‌آگاهی این دوستان بگوئیمکه اولا شعر وشاعری وقصه نویسی مقوله‌ای نیست که بشود آنرا به مسابقه گذاشت و به برنده جایزه داد ودرثانی «دنیای جوانان» جز کمک به‌استعداد های‌نهفته جوانان و یاری دادن به این استعداد ها در راه باروری نظر و هدف دیگری ندارد و در آینده نیز همچون گذشته رویه‌ای‌در پیش نخواهد گرفت که خدای نکرده حقی از کسی ضایع شود.

اما دراین میان بر دوستان ماهم واجب است که در این راه ـ با توقعات تاحدی زیاده ازحد خود، مارا از کار باز ندارند، ما بارها نوشته‌ایم که باکمال میل واشتیاق درانتظار اشعار و نوشته های دوستان هستیم، ولی این دلیل نمی شودکه هر نوشته‌ای را چاپ کنیم و دوستان ما هم بایداین نکته را از نظر دور ندارندکه اگر کارهایشان چاپ نمیشود مقصر ما نیستیم بلکه اشکال درکار خود آنان است. چه اگر غیراز این بود هر هفته چند سانتی‌متر دنیای جوانان» رابه پاسخ دادن به نامه ها اختصاص نمی دادیم. ما از دوستان‌خوب خود میخواهیم که‌بجای‌قضاوت های عجولانه بیشتر کار کنند و راهنمائی های مارا نیز از نظر دور ندارند ودرفکباروری هر چه بیشتر خود باشند وبدانند که انتقاد لازمه و سازنده هرکاری است وهیچ ذهن منطقی از انتقاد نمی‌رنجد.

دوستان خوب «دنیای جوانان» مثل گذشته شعر ها ونوشته های خودرا برای ما ارسال دارید و آگاه باشیدکه هیچ نویسنده و شاعری در دنیا پیدا نمیشود که از مادر شاعر و یا نویسنده متولد شده باشد.

آنان‌که‌در تاریخ ادبیات‌ملت ها نشسته‌اند چون شما در آغاز کار با اشکالات فراوانی روبرو بوده‌اند، اما باراهنمائی های دیگران و مطالعه خود را ساختند و قلب و روح ملت هارا تسخیر کردند. بار دیگر دست تمام جوانان را بگرمی میفشاریم ودر «دنیای جوانان» بااشتیاق به انتظار شعرها و نوشته‌هایشان می نشینیم.

بندر پهلوی ـ خانم یا آقای «سین» ؟ «همچون کوچیی بی‌انتها» را خواندیم. آنچه‌که دراین‌نوشته مطرح نبود هدف نوشتن بود. دوست عزیز معمولا از کلمات برای بیان ذهنیت‌ها بهره برداری میشود، بقیه درصفحه ۳۲

به هریك ازنه شهر
امریکا ازطریق لندن پرواز کنید ویك پرواز
بی نظیر داشته باشید

فقط بریتیش ایرویز است که میتواند چنین پیشنهادی را برای پرواز به آمریکا ازطریق لندن، رابه شما ارائه دهد. این پرواز بسادگی وبدون احتیاج به تعویض ترمینال برنامه ریزی شده است. سریعترین طریق به واشنگتن، باکنکورد مافوق صوت (سوپرسونیك) ونیزدوپرواز روزانه بی نظیر به نیویورك، لوس آنجلس، بوستون وفیلادلفیا، باضافه پروازهای مرتب به واشنگتن، میامی، شیکاگو، دیترویت وآنکوراژ. برای کسب اطلاعات بیشتراز پروازهای بی نظیر وی.سی ۱۰-۷۴۷ وکنکورد بآمریکا به هواپیمائی بریتیش ایرویز ویا آژانسهای مسافرتی خودتان مراجعه کنید

تهران ـ ۸۷۴ خیابان شاهرضا ـ تلفن ۳۰۱۶۲۵/۹
آبادان ـ ۲۷/۲۸ سن شائین آرکید ـ تلفن ۳۱۱۵۴ ـ ۳۲۴۷۱

British airways
ازشما بیشتر مواظبت میکنند

۴۰۰۰/۰۰۰ ریال وام برای
۴ ماه پس انداز

با ۴ ماه پس انداز در بانك رهنی ایران
برای هر واحد مسکونی تا
۴۰۰۰/۰۰۰ ریال
با بهره نازل وطولانی ترین
مدت بازپرداخت وام دریافت دارید

بانك رهنی ایران، بانك مسکن شما

زیرآسمان کبود

تنظیم:
محمد صالحی آرام

سه آمپول، حق الترجمه مترجم زبان نفهم

نیکوکار هفته

مشهدی فتاح ، و کربلائی بهرام ، از اهالی روانسر کرمانشاه بیمارشدند ، این‌دو، قبل از هر اقدامی به سراغ ابراهیم یکی‌از مشاهیرروانسر که کمی الفبای زبان خارجی را بلد است رفتند وخواهش کردند که دیلماج آنها باشد. سپس روانه درمانگاه «دایاو» شدند ...

پزشک‌درمانگاه پس‌ازمعاینات لازم اسامی هر سه راپرسید و نسخه‌ها را نوشت و به دستشان داد.«ابراهیم دیلماج» که هنوز وظیفه خود را پایان یافته نمیدانست بیماران را تا داروخانه ، سپس قسمت تزریقات نیز همراهی‌کرد ، اما (چشمتان روز بد نبیند) تزریقاتچی بمحض‌رویت‌نسخه گفت ابراهیم ، فوری بخوابد، که خیلی کار داریم «ابراهیم هم که نمیدانست قضیه از چه قراراست خوابید و تا بخود بیاید سه آمپول پیاپی بقسمت تحتانی بدنش فرو رفت ... ابراهیم‌که‌تنها بیماریش«دیلماج گری» برای این و آن بود ! همراهان مریض احوال‌خود را رها کرد و سراسیمه از قسمت تزریقات به سر وقت پزشک رفت و گفت :«داکتار اشتباه اشتباه» ، آی‌امرده؟! پزشک هم که از این زبان خارجه من‌درآوردی ، چیزی دستگیرش نشده بود باکمک اشاره دست‌به ابراهیم‌فهمانید، که هرچه زودتر جلو را باز کند، تا باد بیاید .از آن روز ببعد ، ابراهیم هر آن‌نگران‌است که آمپول های عوضی بلائی بسرش بیاورد،اماتا این‌لحظه خبری نشده !

بی‌رودربایستی هفته!

جیب رئیس راهم زدند!

رئیس کمیته جیب‌بر های
دو رود ، با همکارانش شرط
بست،جیب رئیس کمیته‌حمایت
از مصرف کننده، رابزندطوری
که آب هم‌ازآب تکان نخورد!

رئیس جیب‌برها،به وعده‌عمل کردو شرط‌راهبرد ،توضیح اینکه قضیه این جیب‌زنی بین محافل «دست‌کج»با تفسیرهای گوناگونی روبرو شده است. ضمنا لازم بیادآوری است‌که رئیس کمیته جیب بر ها ،این بلا را در حمام‌بسر رئیس‌کمیته حمایت از مصرف‌کننده آورد، قضیه تحت تعقیب است .

آگهی

شهرداری شیراز بمنظور ایجاددفتر مطالعات‌و برنامه ریزی‌خودنیازبه‌همکاری‌افراد ذیل بطور پیمانی و با حقوق مکفی براساس مقررات در دست عمل دارد

۱ـ کارشناس شهرسازی ـ بادارا بودن دانشنامه مهندسی شهرسازی یا دانشنامه مهندسی‌معماری .
۲ـ کارشناس برنامه ریزی ـ بادارا بودن دانشنامه‌لیسانس‌در رشته‌اقتصاد
۳ـ مهندس راه و ساختمان ـدارا بودن دانشنامه مهندسی راه‌وساختمان
٤ـ آمارگر ـبادارا بودن دیپلم کامل متوسطه وگواهینامه آمارگری
٥ـ آمارگیر ـ سیکل اول متوسطه‌و دارا بودن حداقل یك سال سابقه کار در رشته مربوطه
٦ـ کارشناس امور مالی ـ دارابودن لیسانس‌دررشته‌حسابداری
۷ـ کارشناس اداری ـ دارا بودن دانشنامه لیسانس در رشته علوم‌اداری
۸ـ کارشناس بودجه ـ دارا بودن دانشنامه لیسانس در رشته اقتصاد.
۹ـ کارشناس امور اجتماعی ـ دارا بودن دانشنامه لیسانس در رشته‌امور اجتماعی.
۱۰ـ کارشناس امور اقتصاد ـ دارا بودن دانشنامه لیسانس‌دررشته‌اقتصاد
۱۱ـ کارمند خدمات اداری(۳)ـدیپلم کامل متوسطه
۱۲ـ کارمند خدمات مالی (۳)ـدیپلم کامل متوسطه
۱۳ـکارمند خدمات فنی ـ تکنیسین ساختمان‌ـدارا بودن‌گواهینامه‌هنرستان و یادیپلم کامل متوسطه و گواهینامه دوره تکنیسین راه و ساختمان
۱٤ـ کمك کارشناس بودجه ـ دارا بودن دیپلم کامل متوسطه و داشتن ٤ سال تجربه در رشته مزبور .
٥ـ مهندس معمار ـ دارا بودن دانشنامه مهندسی معماری .
۱٦ـ مهندس ترافیك ـ دارا بودن لیسانس در رشته مربوطه‌وارائه‌گواهی خدمات تجربی در رشته مربوطه .

شهردار شیراز

برادران نیکوکار گلپایگانی
به‌جنبش ملی نیکوکاری پیوستند

جشن ملی‌نیکوکاری با آنکه بیش از یکسال‌ونیم ازخدمت‌اخلاقی وانسانی‌اش نمی گذرد، خوشبختانه باتوجه به هدف های والای مردمی‌اش‌پذیرای همگان‌شده وطبقات گوناگون مردم باشناخت جالبی که‌از هدف های این‌جنبش ملی‌و انسانی دارند هرکدام به‌گونه‌ای به این جنبش می پیوندند .
بطوریکه اطلاع داده‌شد،روز یازدهم دیماه همزمان بابرگزاری روزسوگواری عاشورا آقایان‌مصطفی ،مرتضی‌ومجتبی نظری گلپایگانی ، مدیران شرکت تضامنی گلپایگانی در بیمارستان ـ گلپایگان حضور یافتند وبا اهداء یك دستگاه‌آمبولانس‌به‌درمانگاه‌وبیمارستان این شهر به جنبش ملی نیکوکاری پیوستند.
۱۰٦۷ر م‌الف

قابل توجه

در یك حادثه اتومبیل در جاده نیشابور و سبزوار ته منجر به شکستن پای جناب آقای شیخ محمد سعید نجفی نیشابوری گشت نامبرده در بیمارستان‌سینای مشهد بستری‌گردید وتحت معالجات صحیح آقای پروفسور عباس مدرسی قرار گرفته‌اند بحمدالله حال ایشان رو به بهبود است و بدینوسیله از زحمات‌جناب‌آقای‌پروفسور عباس مدرسی تقدیر وتشکر مینمائیم .
مشهد ـ نجفی ـ طلائی

صاحبان صنایع وبازرگانان کشور
الاتحاد
تنها مجله عربی زبان ایران
از کلیه نشریات مؤسسه اطلاعات
باداشتن نمایندگی در اکثر کشورعربی
روزهای سه‌شنبه منتشر میشود

جوابگوی هفته

پاسخی برای استاد صهبا!

صهبا، شاعر بداهه گوی معروف ، چندی پیش در باره موضوع طلاق و آمادگی خودش در نوبت گرفتن برای اختیار کردن«هنرمند خردسال سابق»بعنوان «سومین‌شوهر» قطعه‌ئی سرود که در مقطع‌آن صراحتا گفت :

جناب «صهبا» ای اوستادلاف و گزاف
شنیده‌ام که تراهست اشتهائی صاف

اگر چه پیر شدی خواستار «کوکوشی»
میانه دو جوان حاضری برای مصاف

ولی زسعدی شیرین زبان شنو پندی
بکار عشق « به‌پیرایه‌سر » مکن اسراف

«توان بحلق فرو برد، استخوان‌درشت
ولی شکم بدرد، چون بگیرداندرناف»!

بعد «قربانی» و «بهروز» دگر، به خدا نوبت «صهبا» باشد .

بدنبال چاپ شعر صهبا در روزنامه اطلاعات ، دوشیزه پوران انوری ، قطعه جالبی تحت عنوان «پاسخ به استاد خوش اشتها سروده که در زیر میخوانیم :

اهالی دورود ، شب های جمعه علاوه بردههای معمول و متداول ،ادعیه زیر را نیز فراموش نمیکنند :
خدایا ، خداوندا، گرد و غبار دائمی کارخانه سیمان سازی دورود را از سر و صورت ما بزدا .
خدایا،خداوندا گوشت های لذیذ بهشت بجای خود ، کمی از گوشت های یخزده دنیا نصیب ما گردان .
خدایا ، خداوندا ما را از گزند ، آبهای آشامیدنی‌آلوده محافظت فرما .
خدایا ، خداوندا شهرداری را به راه راست تر هدایت فرما ، که دلش بحال کلیه، کلیه‌های اهالی بسوزد ، حتی برای کلیه‌یکی ازاعضاء انجمن که تازگیها پراز سنگ شده ...
خدایا ، خداوندا ، ایضا شهردار عزیز ما راکه‌در مورد اسفالت ،حتی ماسه ریزی خیابانها،حرارتی نشان‌نمیدهد، «متقاعد» فرما.
آمین . . .

خداوندا شهردار مارا «متقاعد» فرما!

بدینوسیله کانون ادونتیست شروع یك سری جلسات سخنرانی هفتگی برای عموم در موضوعات بهداشتی و بهزیستی را اعلام میدارد.
اولین جلسه : ساعت ٦ روز جمعه اول‌بهمن
موضوع : حبابی از هوا
جلسات همراه با نمایش فیلم خواهد بود .
آدرس : خیابان پهلوی بین شاهرضا و تخت جمشید پلاك ٥۰۳

نمایشگاه جهانی عکس در کرمان

در این نمایشگاه که باهتمام هواپیمائی ملی ایران «هما» درکرمان برگزار میگردد ۴۳۴ عکس از ۱۷۰ عکاس از ۸٦ کشور جهان درمعرض تماشا قرار میگیرد. هواپیمائی ملی ایران «هما» ازعلاقمندان دعوت میکند تا ازاین نمایشگاه بزرگ واستثنائی دیدن فرمائید .
۲۸ دیماه تا اول بهمن ماه ۲۵۳۵ شاهنشاهی کرمان، خانه شهر، تالار کوروش - از ۹ صبح تا ۱ - ٤ تا ۸ بعدازظهر (ورود برای عموم آزاد است).

هواپیمائی ملی ایران «هما» درخدمت هنر

هواپیمائی ملی ایران . هما .

نیازمندیهای اطلاعات

برای دادن آگهی تلفنی باشماره‌های ذیل تماس حاصل فرمائید
تلفنهای: ۳۱۲۴۱۳-۳۱۱۲۲۷

موسسه ایران اسکرین
با همکاری موسسه تحقیقاتی و پژوهشی پرچم امریکا
مبتکر و تنها سازنده انواع پرچمهای چاپی و یک تکه
طبق استاندارد های بین‌المللی در ایران
تهران- دروازه‌شمیران تلفن ۷۵۳۷۶۶

فروش دست اول

کت شلوار
تولیدی ایران و ایتالیا
jamco جامکو
درست روبروی درب بزرگ دانشگاه تهران
۶۴۱۲۱۷

یکدست لباس عروس مجلل سنگدوزی شده کار خانم پوران درودی بفروش میرسد تلفن ۹۳۱۹۸۹

مبلیران
مرکز فروش کلیه مدلهای مبلیران خیابان فرح کمی بالاتر از چهارراه تخت طاوس تلفن ۸۴۳۱۸۲
از ساعت ۸ صبح تا ۹ شب یکسره باز است

یك پالتو جیر بنفش HARRODS لندن بعلت مسافرت فورا بفروش میرسد. تلفن ۹۳۱۹۸۹

فروش دست دوم

لاستیك یخ‌شکن بنز ۲۲۰ ماشین تایپ و حساب ۸۲۳۸۸۴

تلویزیون رنگی گروندیک ۲۶ اینچ فقط ۸۴۰۰ تومان تلفن ۸۵۲۳۹۰
۱-۱۳ آ-۳۲۷

یکدست مبل و یک عدد میز کاملا نو به قیمت مناسب بفروش میرسد ۶۸۰۵۹۹
آ-۴۰۴

مبلمان دفتری و منزل بسیار مدرن بقیمت مناسب ۶-۹ شب ۲۶۶۱۵۷
آ-۳۶۹

بعلت مسافرت مقداری لباس نو فرنگی دست دوم فروشی ۶۳۴۷۲۰
۱-۲ آ-۴۲۱

مقداری لباس زنانه خارجی به فروش میرسد آدرس: امیرآباد شمالی جنب مسجد امیرخیابان شیراز غربی پلاک ۶ طبقه اول
۱-۲ آ-۱۰۸۲

اثاثیه منزل بعلت مسافرت به فروش میرسد اطاق کامل پذیرائی نهار خوری -اطاق خواب-کتابخانه کامل - تابلو های نقاشی نفیس از ساعت ۳ الی ۹ باتلفن ۲۸۴۷۳۱ تماس بگیرید
۱-۴ آ-۱۱۲۴

یکعدد ارگ هاموند بفروش میرسد ۹۴۳۷۵۶
۱-۳ آ-۱۰۲۸

خرید اثاثیه

فرش ایران نوین
خریدار قالی و قالیچه و تعویض فرشهای نو با کهنه تلفن ۶۵۳۱۹۵

تعمیر تلویزیون

رنگی سیاه وسفید
شاوب‌لورنس‌گروندیک وغیره
۶۵۷۸۴۴

تلویزیون شما فوری در منزل تعمیر می‌شود ۲۷۴۷۷۰

تعمیرگاه تلویزیون محصولات
GRUNDIG
تبدیل پان به سیستم جدید سکام در منازل
گروندیک
نصب آنتن رنگی خارجی
۹۶۰۸۹۲

تعمیر گاه مجاز آر-تی-آی ۳۳۲۷۳۵-۳۴۴۶۲۳

سرویس تلویزیون رنگی
لوه آلمان
مراکز سرویس تهران:
تلفنهای: ۵۳۵۵۱۵
۵۲۲۹۱۴-۵۲۸۳۹۵
۶۳۶۹۰۶-۶۴۸۳۰۷
اصفهان: تلفن: ۳۸۱۴۲
اهواز: تلفن: ۲۳۴۴۸
آبادان: تلفن: ۲۳۷۴۸
شیراز: تلفن: ۲۷۸۹۰
مشهد: تلفن: ۲۹۴۰۷

آنتن تلویزیون

نصب آنتن‌جی بی‌سی فوری ۳۴۱۲۹۸

تزئینات و دکوراسیون

نصب فوری انواع موکت ۲۷۳۵۱۶
آ-۷۳۵ ۱-۲۶

نصب فوری
فروش کاغذ دیواری موکت پرده کرکره تلفن ۸۵۲۶۲۵
آ-۵۲۲

خدمات تزئینی قزلباش
نصب فوری کاغذ دیواری موکت کفپوش اکوستیک ۳۱۸۰۷۳

تزئینات شقایق
کاغذ دیواری، موکت، کفپوش نقد و اقساط ۵۳۱۴۹۴

قابل توجه
فروشگاه ها و شرکتهای محترم تزئیناتی تعداد پنجهزار عدد نوار رفلت ژاپنی پنجاه یاردی با شرایط سهل بفروش می رسد
تلفن ۲۷۰۵۹۲

اوین
وارد کننده و مرکز پخش فرش ماشینی خارجی و ایرانی و اجناس تزئینی
انتهای فرح شمالی کمی بالاتر از میدان پالیزی ساختمان ۱۵
تلفن ۲۳۲۳۵۸-۲۳۱۰۶۰

برای ساختمان شما

پاکتان
انجام کلیه امور نظافتی نقاشی و ساختمان ۸۲۴۵۸۱

طرح و نقشه ساختمانی ۸۳۲۴۴۰
آ-۲۲۰

اسفالت . نقاشی . بنائی فوری باتضمین تلفن ۹۳۴۲۸۳
۱-۳۶ آ-۶۱۳

پیمانکار آسفالت و نقاشی
تلفن ۸۹۵۷۳۲ و ۶۳۳۱۹۴
آ-۶۱۹

تفکیک آپارتمان و زمین تلفن ۵۴۲۹۴۸
۱-۱۰ آ-۹۹۲

قابل توجه شرکت های ساختمانی و صاحبکاران محترم
قبول کلیه سفارشات چوبی درب ودکور تلفن دفتر ۷۸۰۴۶۵ کارخانه ۷۸۲۴۸۸

برای ساختمان شما
انواع کاغذ دیواری موکت کفپوش پارکت و پرده با نازل ترین قیمت و نصب فوری
وال فلور
۸۴۶۱۱۳

پیمانکاری ساختمانی
توسط تکنیسین ساختمانی تلفن ۵۶۰۹۹۳

سازنده درب و پنجره ومصنوعات آلومینیومی
در تمام نقاط ایران در کوتاه‌ترین مدت تلفن ۵۲۵۴۵۰

امداد سرویس
تعمیرات هر نوع ساختمان با مصالح تلفن ۹۲۱۶۹۷

داربست پلیت
نصب فوری داربست فلزی تلفن ۷۳۱۶۰۶ و ۷۳۰۴۷۹

قیر و گونی و اسفالت
باتضمین ۷۳۸۴۵۵-۷۳۰۱۰۸

آجرسفال
و نما و همه نوع مصالح ساختمانی تحویل فوری ۲۳۶۴۵۰

مقاطعه‌کاری ساختمان تعمیرات نقاشی واسفالت محمد معمار ۷۹۶۳۵۲

داربست رویال استاچ
فروش و نصب داربست ۸۵۱۲۵۴
۱-۱۵ آ-۱۰۰۷

مهندسین مشاور
طرح محاسبات معماری داخلی واجرای ساختمان های مسکونی و صنعتی
تلفن ۶۸۵۱۳۴

فوری و ارزان
نصب داربست فلزی و تزئینات ساختمانی و نما سازی تلفن ۷۵۲۴۹۹-۷۶۳۸۷۶
آ-۲۱۴

نصب فوری
داربست فردوس تهران و شهرستان ۷۳۴۲۱۸

رابیتز
فروش و نصب مشعلهای کالب
۷۶۱۲۸۰
۷۶۱۲۸۱

شستشوی مبل وفرش

دیاموند سرویس
خشکشوئی مبلمان موکت پرده. کفپوش. پارکت و نظافت کلیه ساختمان تلفن ۷۶۹۷۲۵

R·U English service
آر.یو
انگلیش سرویس خشکشوئی موکت. فرش مبلمان. پرده وتشک اتومبیل درمحل
۸۴۳۸۴۵ و ۸۵۵۳۴۰

پیام کلین
خشکشوئی مبلمان فرش داخل اتومبیل
خشکشوئی موکت متری ۳۰ ریال تلفن ۸۵۳۰۳۱

قالیشوئی شربت اوغلی
شستشو با اصول مذهبی
۵۲۱۰۴۲-۹۳۶۱۸۹

پاکتان
شستشوی فرش موکت در محل تلفن ۸۲۴۵۸۱

کارخانه قالیشوئی زمرد
۶۶۳۸۰۳
۱-۱

بدون ادعا
ناتالی اکسپرس خشکشوئی موکت مبل فرش پرده و نظافت کلی ساختمان ۸۳۳۲۳۲ و ۸۳۷۹۰۳
۱-۱۰ ۱-۴۰۴

قالیشوئی تهران
تحویل در ۲۴ ساعت تلفن ۵۵۰۰۹۸

قالیشوئی مدرن
به مدیریت حاج میرقاسم قریشیان و فتح‌الله شاملو تلفن کارخانه ۵۹۶۲۴ منزل ۹۵۶۹۶۷

قالی‌شوئی وطن
با ۲۰ سال سابقه درخشان آماده شستن فرش با دستگاه های اتوماتیک
۵۵۱۶۷۰

دوراکلین
سرویس آمریکا
تلفن های رزرو وقت ۸۴۸۳۹۵ و ۸۴۸۳۹۶ و ۸۴۵۶۸۳

قالیشوئی بیوك به سرپرستی داریوش
مجهز به تمام دستگاه های مدرن قالیشوئی فنی‌متری ۹۰ ریال رنگبرداری و رفوگری پذیرفته میشود ۵۵۱۳۶۰ و ۹۷۷۱۱۸

کلین سرویس پاکزا
خشکشوئی فرش مبل، موکت وکلیه کفپوش ها با اخرین تکنیک تمیزتر و ارزانتر تلفن ۸۵۳۹۹۵

قالیشوئی ری (طهمورثی) خاکگیری، شستشو، تطهیر تلفن ۵۹۶۹۷

قالیشوئی شربت اوغلی
۹۲۶۱۸۹ - ۵۲۱۰۴۲

تعمیر وسرویس شوفاژ

نصب شوفاژ
وسرویس فوری تلفن ۷۹۳۸۹۷

شبانه روزی
تعمیرات ونگهداری حرارت مرکزی وسرویس فوری.
تلفن ۸۵۵۷۵۲

نصب ونگهداری
سالیانه دستگاه های حرارت مرکزی و تهویه مطبوع
۶۶۵۰۷۵

تعمیر و سرویس فوری شوفاژ، ۷۶۰۶۲۷ و ۷۶۳۴۷۲

مجانی
شوفاژ ساختمان شمارا در هر نقطه ایران که باشد مجانا محاسبه‌کرده کلیه وسایل مورد نیاز و مجری کار را در اختیارتان قرار میدهیم
تلفن:
۶۶۷۵۷۳

نصب شوفاژ با بهترین لوازم باقساط یکساله
شرکت الکترو ساختمان
۸۴۹۵۷۴

نصب فوری شوفاژ وتهویه
در تهران وشهرستانها باقساط ۱۰ ماهه
شرکت رام شین
۹۳۹۷۳۱
۹۳۹۷۳۲

طرح و اجرا ونگهداری
شوفاژ تهویه
شرکت ان. کی نکنیك
۸۵۳۹۹۴ - ۸۴۹۷۹۲

دوده پاك کن
جدید آلمانی برای شوفاژ. آبگرمکن وبخاری خیابان تاج اول بهبودی شماره ۳۷۰ تلفنهای ۹۷۷۴۳۳ و ۹۷۳۲۰۸

خدمات فنی ایران
سرویس و تعمیر و نگهداری شوفاژ آبگرمکن یخچال بخاری کولر تشخیص ترکیدگی لوله ترکیدگی لوله، لوله کشی ساختمان تاسیسات برق و تلفن
۳۱۴۷۲۵ و ۳۰۵۴۱۶
آ-۳۲۳

طرح واجرای
تاسیسات گاز رسانی خانگی و صنعتی با استاندارد وتایید شرکت ملی گاز- اکتیویته
۶۶۵۰۷۵

سرویس شوفاژ
۷۶۰۹۹۳ و ۷۶۵۸۹۴

شوفاژ نصب سرویس نگهداری
شمیرانات
۲۶۲۶۸۵

نصب شوفاژ و تهویه مطبوع و آب رسانی شرکت مکرول ۸۲۲۷۸۸

سرویس ونگهداری وتعمیر شوفاژ
۸۵۳۷۳۱

تعمیر وسرویس یخچال

تعمیرات انواع یخچال تلفن ۷۳۰۰۶۷ و ۷۳۹۲۸۵
۱-۱

تعمیرگاه یخچال فریجیدر
اثاث یدکی موجود ۸۴۸۷۵۶
۱-۲۰ آ-۳۰۱

تعمیر وسرویس لوازم منزل

تعمیر لباسشوئی ۷۶۴۰۳۰
۱-۱

سرویس بخاری وآبگرمکن فوری ۳۴۴۷۸۱

لوله کشی گاز

لوله‌کشی گاز
باتائید شرکت ملی گاز مهندسی هژیر ۹۲۸۹۷۶

لوله‌کشی گاز منازل
با تائید شرکت ملی گاز شرکت . ان. کی. تکنیك ۸۵۳۹۹۴ - ۸۴۹۷۹۲

ایران گاز
پخش گاز { ۸۹۱۲۵۱-۵۹ ۸۹۲۱۹۱-۹۷
قبول سفارشات همه روزه ازساعت ۷ صبح الی ۹ شب تلفن شکایات ۸۹۲۱۹۰
سرویس اجاق { ۸۹۳۳۱۵-۱۶
سرویس آبگرمکن { ۸۲۷۱۶۱ ۸۲۶۱۶۵
نمایشگاه محصولات شاهرضا میدان فردوسی

شرکت هلپ
لوله‌کشی گاز منازل زیر نظر متخصصین دراسرع وقت با تائید شرکت ملی گازایران.
تلفن: ۷۶۱۱۹۶
۷۶۵۵۵۴
آ-۶۳۶

طرح و اجراء لوله‌کشی گاز با تائید و شوفاژ، برق
شرکت آتی پی
۸۹۱۷۴۸ و ۸۹۴۱۵۱

فروشگاههای اتومبیل

بورس‌پیکان بوستان انواع اتومبیل ۹۳۲۵۲۲ و ۹۲۳۶۳۰
آ-۲۳۰

تویوتا
کارینا - کرونا آماده تحویل ۸۴۸۸۸۷

تویوتا سواری و وانت نقد و اقساط ۷۵۰۸۱۶

مزدا سواری نقدو اقساط ۷۵۰۸۱۶

فیات ۱۳۱
بلوام بانکی
نماینده رسمی ۲۲۶۱۶۲
۱-۲۰ آ-۶۱۴

تویوتا سواری نقد و اقساط ۷۵۱۸۳۰ و ۷۵۰۴۵۱

نمایشگاه اتومبیل خوشه خریدار و فروشنده انواع اتومبیل‌های نو و دست دوم نقد و اقساط تلفن ۷۵۹۴۱۹ و ۷۶۸۰۳۹

از نمایشگاه شرکت
پلام
دیدن فرمائید
اتومبیل گالانت مدل ۷۷ فیات ۱۳۱ و ۱۳۲ مدل ۷۷
فیات ۱۲۵ پی مدل ۷۷ کلیه اتومبیل های خریداری از این شرکت ازتضمین ۵ساله لوازم یدکی برخوردارمیباشند: کوروش کبیر نبش شهناز ۵ پلاك ۳۴۸ تلفن های ۷۵۰۴۱۱ و ۷۵۵۰۸۴ و ۷۵۳۹۵۸

نمایشگاه هما
فیات ۱۲۵
۱۴۱۰۰ پیش قسط با بهره بانکی و تضمین قطعات یدکی ۸-۹۳۷۵۰۷

خانمها
خانم‌ها خانم‌ها
ازاین آکازیون بی‌نظیر برای خرید اتومبیل ایده‌آل خود استفاده کنید
چند دستگاه اتومبیل PACER-X (پی‌سر) مدل ۷۶ ساخت امریکن موتورز آمریکا برنگهای مختلف اتوماتیك یا دنده‌ای با کولرورادیو پخش و فرمان هیدرولیك شیشه‌رنگی بدون‌واسطه به قیمتهای استثنائی فورابفروش میرسد تلفن ۸۳۳۱۷۲ و ۸۴۱۳۴۵

تویوتا
تویوتاسواری نقدواقساط ۷۵۱۸۳۰ و ۷۵۰۴۵۱

توجه
تویوتا، کارینا، کرونا مدل ۷۷ آماده تحویل تلفن ۳۰۴۴۸۱ ملت اتورینك

فروش اتومبیل

بنز
بنز ۳۵۰ SE رنگ‌متالیك سقف کشوئی، دنده معمولی باکولرو رادیو کاست کارکرد نه هزار کیلو متر بفروش می رسدبه تلفن ۶۲۷۵۸۷ مراجعه فرمائید.
آ-۱۵۰۴ ۱-۲

اکازیون
بنز کوپه ۲۳۰ اس ال مدل ۶۶ فوق‌العاده تمیز فرمان هیدرولیك با رادیو پخش فروشی تلفن صبح ۸-۸۵۱۰۲۱ عصر ۹۵۶۱۴۴
۱-۲ آ-۵۵۶

بنز ۲۳۰ مدل ۶۸ شیری تودوزی مشکی فروشی ۸۹۳۷۹۰
۱-۳ آ-۸۵۱

مرسدس بنز ۲۲۰ اس مدل ۶۲ طوسی روشن فوق‌العاده تمیز تلفن ۸۵۰۵۰۷
آ-۴۱۷

شورلت
شورلت ایمپالا مدل ۷۳ رنك سبز متالیك دنده اتوماتیك ۸سیلندر بفروش میرسد تلفن ۷۸۲۱۱۰

یکدستگاه شورلت ایران رویال مدل ۵۴ متالیك نقره‌ای با کولر و فرمان هیدرولیك بسیار تمیز تلفن ۶۸۴۹۱۵

شورلت مونرا مدل ۷۶ رنگ آبی متالیك چهار سیلندر اتوماتیك کولر و شیشه رنگی گمرك نشده برای فروش ویا تعویض با پژو تلفن ۲۴۳۳۶۸ و ۲۳۳۳۶۴ بین ساعت ۴ تا ۸ بعد ازظهر
۱-۷ آ-۸۸۰

شورولت ایمپالا ۷۳- کولر- گمرك پی-وی-سی ۲۸۰۴۸۳
آ-۱۰۱۸ ۱-۲

یکدستگاه شورلت بلیزر ۷۷ رنك قهوه‌ای متالیك فروشی تلفن ۲۲۱۲۴۸

شورولت کامارو ۷۶ شش سیلندر کاملا نو نمره ترانزیت با کولر، فرمان‌هیدرولیك وبشکن دنده اتوماتیك، ترمز بوستر، شیشه رنگی، رنك متالیك. لاستیك دورسفید فروخته‌میشود تلفن ۸۴۲۰۳۳ عصر ها تماس گرفته شود

بی‌ام‌و ۵۱۸ مدل ۷۷ رنگ نارنجی گمرك نشده تلفن ۹۳۹۶۷۹
۱-۳ آ-۹۰۱

بی‌ام‌و ۲۰۰۲ مدل ۷۳ در وضعیت عالی بفروش میرسد ۷۵۹۴۱۹- ۷۶۸۰۳۹
آ-۸۸۷ ۱-۴

بی‌ام‌و ۷۷ مدل ۳۲۰ بدون پلاك‌بفروش میرسد ۷۵۹۴۱۹- ۷۶۸۰۳۹
آ-۸۸۶ ۱-۴

ب.ام.و -۲۰۰۲ ال مدل ۷۵ رنگ خاکستری‌متالیك با بدهی به‌کمپانی‌فروشی تلفن ۸۵۵۶۸۳
آ-۷۹۵۲

بام و ۵۱۸ رنك‌قهوه‌ای متالیك‌بدون گمرك‌ونمره فوری تلفن ۷۶۵۸۱۸

پژو
پژو ۴۰۴ مدل ۷۴ سفیدرنگ فروشی تلفن ۷۳۷۷۲۴ بعد ازظهر ۷ ببعد
۱-۲ آ-۱۰۸۵

پژو جی ال ۵۰۴-۷۷ سبزمتالیك‌باگرمکن شیشه‌عقب، سقف کشوئی، دانشجوئی - گمرکشده بدون واسطه ۱۲۰ هزار تومان‌تلفن‌های ۵۶۰۲۷۹- ۳۲۸۳۰۲ - ۳۵۰۰۵۸
آ-۴۰۲

پژو ال مدل ۷۷ نمره‌شده تلفن ۶۸۱۶۷۹

پژو ۵۰۴ جی‌ال فروشی تلفن ۳۴۶۸۴۵

پژو ۳۰۴ اس اس کوپه مدل ۷۲ سبز متالیك بسیار تمیز ۹۳۵۲۷۰
آ-۵۱۵

پژو ۳۰۴ مدل ۷۲ با رادیو پخش تمیز رنگ متالیك ۳۵ هزار تومان فروشی تلفن ۹۲۱۸۴۴
۱-۲ آ-۵۱۲

فورد کاپری ۱۳۰۰ مدل ۷۰ بسیار تمیز ۴۳۵۰۰ تومان‌تلفن ۷۸۲۸۰۳ از ساعت ۴ببعد
۱-۳ آ-۸۸۴

فیات ۱۲۵ مدل ۷۳ کار کرد ۴۹۰۰۰ کیلو متر ۲۵ هزار تومان نقد بیواسطه تلفن ۸۲۰۲۷۷ و ۸۲۴۷۸۸
۱-۲ آ-۱۰۸۱

فیات ۱۲۸ مدل ال اس ۱۳۰۰، کوپه دو درب بعلت مسافرت فوری به فروش میرسد تلفن ۷۶۶۵۹۶

پیکان ۵۳جوانان ۳۴۸۴۹۲

پیکان ۵۲ نو وتمیز بدون واسطه ۸۹۳۳۸۰

پیکان جوانان‌مدل ۵۲ بارادیو پخش بفروش میرسد ۷۵۹۴۱۹ ۷۶۸۰۳۹
۱-۴ آ-۸۸۹

پیکان دولوکس ۵۱ اتوماتیك تلفن ۳۴۸۴۹۲
آ-۱۰۱۸

پیکان کار واستیشن صفر ۶۲۱۰۹۰
۱-۲ آ-۱۸۰۲

وانت و پیکان نو نقد و اقساط تلفن ۹۳۵۳۵۲ و ۵۶۰۴۵۲
۱-۳ آ-۱۰۷۱

تویوتا کارینا صفر کیلو متر بدون پلاك‌فروشی ۷۵۹۴۱۹- ۷۶۸۰۳۹
۱-۴ آ-۸۸۸

تویوتا سلیکا مدل ۷۷ رنك متالیك گمرك شده فوری بعلت‌مسافرت‌قیمت مناسب ۲۲۳۰۷۹ و ۲۲۵۳۸۶

ژیان
ژیان ۵۳ بفروش میرسد تلفن ۷۸۱۴۳۴

ژیان ۵۱ باوسایل اضافی مقطوع ۱۲۰۰۰ تومان تلفن ۷۸۶۰۶
۱-۲ آ-۱۰۲۰

ژیان مهاری ۵۲ با وضع‌خوب فروشی ۸۳۸۶۲۹
۱-۲ آ-۱۰۸۰

کامارو مدل ۷۶
رنك آبی متالیك سقف چرمی تودوزی سفید شیشه رنگی رادیو پخش استریو کولر ۸سیلندر فول اتوماتیك کارکرد ۱۵ هزار کیلومتربفروش میرسد تلفن ۸۵۵۱۰۲

اتومبیل فورد تانوس
ال ۱۶۰۰ با رادیووضبط صوت و یخچال و چهار حلقه لاستیك اضافی یخ‌شکن ولوازم اضافی مدل ۷۷ بفروش میرسد تلفن ۸۵۵۱۰۲

رنولت ۵ صفر کیلومتر بدون واسطه ۸۹۳۳۸۰

تریومف تی آرسون مدل ۷۶ رنك قرمز کارکرد ۹ هزار کیلو متر تلفن ۷۹۸۱۲۰ و ۷۹۸۶۰۸

بیوك اسپسیال مدل ۷۰ رنگ نقره‌ای متالیك ارکاندیشن بایخ شکن‌بدون واسطه بفروش‌می رسد تلفن ۲-۹۲۹۰۹۱
آ-۵۱۶

فوردمستانك ۶۸آلبالوئی ۸سیلندر رینك‌اسپورت با کولر و بخش ۳۸هزار تومان تلفن ۸۲۰۴۳۰

پونتیاك ۷۳ فایربرد ۶۳۲۶۷۹
آ-۱۷۰۴ ۱-۳

مینی ماینر ۱۰۰۰ مدل ۶۹ برنك قرمز با پخش کاملا مرتب فورا فروشی ۸۳۳۱۷۲ - ۸۴۱۳۴۵

مینی‌ماینز ۱۰۰۰مدل ۷۴ بسیار تمیز بفروش میرسد تلفن ۴ تا ۷بعد ازظهر ۲۳۹۲۰۷
۱-۳ آ-۳۷۴

تویوتا کارینا ۷۶ صفر کیلو متر فروشی تلفن ۷۵۹۴۱۹ و ۷۶۸۰۳۹
۱-۲ آ-۴۹۹

لانچیا۷۳ بتا ۱۸۰۰-۶۳۲۶۷۹
۱-۳ آ-۱۷۰۵

لانچیا بتا ۱۶۰۰ آبی متالیك ۷۷ ترانزیت فروشی تلفن ۶۶۷۱۹۲

خرید اتومبیل

اتومبیل بنز، بام‌و در محل خریداریم.
تلفن ۳۵۵۶۸۱

ژیان و پیکان شمارا در محل نقدا خریداریم تلفن ۷۵۸۸۵۵
۱-۲ آ-۸۶۲

اتومبیل تصادفی شمارا خریداریم تلفن ۹۵۷۵۷۸

حوالەرنو خریداریم ۸۵۷۳۰۱
آ-۱۷۷۱۵

کرایه اتومبیل

تورینك سرویس
با اتومبیلهای آخرین سیستم تمام ساعات شبانه‌روزدراختیارشماست
۹۲۶۱۹۷
۹۲۵۲۳۲

اتوآسیا
اتومبیل‌های تشریفاتی کرایه با راننده در ۲۴ ساعت در خدمت‌شماست تلفن ۷۵۴۹۸۰ و ۷۵۱۶۲۰

لوکسترین اتومبیل‌جهت کرایه با راننده و بدون راننده ۲۷۶۰۲۲

تاکسی سرویس ارابه آیزنهاور ۹۶۰۳۸۰ و ۹۵۸۶۳۸

کایت تاکسی
۹۷۰۵۱۵ - ۹۷۵۱۰۱
۵-۱۰۵۳

شوش بار
موسسه حمل ونقل شهر وشهرستان
۳۶۱۱۱۱ - ۴

شمیران‌بار
۲۷۱۷۱۷

مینی‌بوس کرایه جهت سرویس موسسات اتو جدید ۷۳۸۶۵۲

ماشین آلات

بلدوزر ۸ کوماتسو برای اجاره‌آماده است‌تلفن ۹۷۵۰۸۲
۱-۳ آ-۷۹۵۸

برای اتومبیل شما

همه نوع پیکان صفر کیلو متر خریدارو فروشنده‌ایم ۷۵۳۰۷۲
۱-۵ آ-۹۱۸

آگهیهای متفرقه

شرکتی درشرف تاسیس
با محلهای متعدد و با امکانات خوب با بهترین شرایط در حال تاسیس شرکتی جهت فعالیتهای خدماتی واجتماعی می - باشد.
شما اگر علاقمند به سرمایه‌گذاری و شرکت هستید با تلفن های ۶۵۱۹۲۰ و ۹۲۱۹۳۱ و ۶۴۲۶۳۳ و ۶۴۱۳۲۲ با آقای صبحی کسب‌اطلاع فرمائید.

انجام امور حسابداری و تنظیم دفاتر مالیاتی تلفن ۳۹۳۸۶۶

ترجمه ارزان کارنامه واوراق رسمی و غیر رسمی دراسرع وقت مقابل سینما حافظ ربانی ۳۱۷۱۳۵

سماور برقی منصف ایده‌آل خانواده‌ها

کلیه سماور های برقی تعمیر میشود
سه راه سیروس‌کوچه مسجد حوض پلاك ۶۳
کارخانه منصف
تلفن ۵۳۹۷۶۰
آ-۵۰۸

تلفنهای دفترخوانندگان ۶۴۲۶۳۳ و ۶۵۱۹۲۰

لوله بازکنی

لوله‌بازکنی شبانه‌روزی فوری ۶۳۶۳۷۹

لوله بازکنی ولوله‌کشی
۸۲۷۴۰۸

امداد سرویس
لوله بازکنی و لوله‌کشی تشخیص ترکیدگی‌لوله با دستگاه الکترونیك
۹۳۱۶۹۷ و ۶۲۸۰۴۷

لوله بازکنی فقط ارزان
فوری یکساعته ۷۶۵۲۴۴

لوله‌بازکنی فوری
۹۳۵۸۹۵

لوله‌بازکنی فوری سعدی ۳۵۵۴۷۳

لوله‌بازکنی یکساعته
۹۳۴۲۶۲

لوله بازکنی فوری ۹۶۷۲۵۲
آ-۸۵۴

تخلیه چاه

تخلیه وحفر
هر نوع چاه با تجهیزات کامل لوله بازکنی فوری شرکت مهندسی امید تلفن ۶۵۹۰۴۷

تخلیه هر نوع چاه
۹۳۵۲۸۶
با ۲۰٪ تخفیف از کلیه شرکتها

تخلیه چاه و لوله‌بازکنی ۶۶۷۹۱۳

تخلیه چاه
★ فوری ★
۶۲۸۰۴۷
۹۲۱۶۹۷

تخلیه چاه کاوه
باپمپهای‌مخصوص لجن‌کش ۹۶۲۲۵۳

تخلیه چاه فوری
تلفن ۵۴۸۱۶۸

تخلیه چاه
و لوله بازکنی شبانه‌روزی شاهرضا تلفن ۷۶۷۶۷۳
در تمام نقاط تهران

تخلیه چاه
تعمیرچاه و لوله‌بازکنی‌فوری هما ۵۴۶۴۱۶

تخلیه چاه متر مکعب ۵ تومان ۷۶۶۷۳۳

نیازمندیهای اطلاعات

برای دادن آگهی تلفنی باشماره‌های ذیل تماس حاصل فرمائید

تلفنهای: ۳۱۱۲۳۰-۳۱۱۲۲۹

آپارتمان فروشی

آپارتمان ۲ و ٤ اطاق‌خوابه در بخارست، گاندی، پهلوی، یوسف آباد، جردن از ٦٦٠ الی یک میلیون و چهارصد هزار تومان‌فروشی ۸۳۲۷٤۱ ۸۳۲۷٤۱ آ_٤۱۷ ۱_۲۵

آپارتمان فروشی تهران_ پارس

باوام بانکی ۱۵۰هزارتومان پیش‌قسط باقساط ۱۵ ساله از یک الی ۵ اطاق تلفن ۷۸۲۰۳۰ و ۷۸۰۰٦۱ آ_۲٤۷

بهترین نقطه تخت جمشید آپارتمان فروشی ۷۵۰ هزار تومان ۲۳٦۲٦۲ و ۲۳۰٤۲۵ ۱_۷۲۲

آپارتمان

۳ و ٤ و ۵ اطاقه باقیمت‌مناسب نقد و اقساط تلفن ۷۹٤٦۱۰٤ آ_٤٤٦

چند دستگاه آپارتمان ۱و۲و۳ اطاق خوابه حوالی دادوبه و خواجه عبدالله انصاری با قیمت های مناسب فروشی ۲۲۸۹۷۱ آ_٦۱۱ ۱_۱۴

۵۰ دستگاه آپارتمان‌زیر ۱۰۰ متر مربع خریداریم تلفن ٦۸۷٦۸٤

آپارتمان های فروشی تلفن ۹۲۱٦۵۰

آپارتمان فسفلی تهران_ پارس فقط با ۱۸۵ هزار تومان پیش قسط ۷۸۱۹۱۸

توجه : توجه

آپارتمان های۳و٤ و ۵اطاقی باکلیه وسایل و پارکینگ و شوفاژ روشن و آسانسور و ساختمان های مستقل درمیدان فرح آخر ٤۵ متری سیدخندان ومیدان هفت حوض و فلکه اول تهران پارس و بهترین میادین و خیابان های نارمک به قیمت های ۳۸۰ و ٤٤۰ و ٤۵۰ و ٤٦۰ و ٤۷۰ و ٤۹۰ و ۵٦۸۰ و ٦۹۰ هزار تومان و ۱۸۲۰۰۰۰تومان بفروش میرسد تلفنهای ۷۹۱۵۵٤ و ۷۹۵۷۷۱ آ_٤۱٤ ۱_٤

زیر زمین و همکف ۹۳۵٤٤۷

خیابان‌فرح

آپارتمان ۲ و ۳ اطاق خوابه شخصی ساز فروشی ۸۵۳۸۰۷ ۱_۳ آ_۱۰۷۰

چند دستگاه آپارتمان نوسازلوکس با پارکینگ در خیابان قدیم‌شمیران خیابان خواجه عبدالله انصاری بفروش میرسد ۸٤۱۵۵۸

آگهی واقعی

آپارتمانی واقع در طبقه دوم خیابان یوسف آباد خیابان‌بیستون دارای‌یک اطاق خواب و سالن و نهارخوری هال تلفن مستقل ، شوفاژ ، کولر، به علت مسافرت بدون واسطه‌فروشی قیمت مقطوع ۵۳۰ هزار تومان تلفن ٦۳۵۵۳۷

قابل‌توجه

محل کار و دفتر برای شرکت ها، پزشکان ، مهندسین

چند دستگاه آپارتمان و مغازه در منطقه تجارتی خیابان میرداماد بدون واسطه بفروش می رسد ساعت ٤ بعداز ظهر ببعد تلفن ۲۲۹۳۰٦ آ_۹۵۷

آریامهر یوسف‌آباد آپارتمان ۳ اطاق خوابه با شوفاژ و کولر و تلفن و سرویس کامل به فروش‌میرسد تلفن ٦۲۲۷۱۸ آ_٤۰۱ ۱_۲

فروشی

آپارتمان لوکس طبقه اول از ساختمان دو طبقه بر ظفر مقابل نفت دو اطاق خوابه باسرویس کامل پارکینگ با شوفاژ روشن تلفن ۲۲۸۰٦٤ آ_۱۰۱۲۲ ۱_٦

قیمت مناسب

آپارتمانهای‌مدرن و مهندسی‌ساز رونولت

مقابل امجدیه خیابان اردلان پلاک ۲۸ دو اطاق خوابه با فضای‌وسیع دارای‌پارکینگ آسانسورشوفاژ کولر تلفن موکت وروبه‌آفتاب متری ۵۰۰۰ تومان تلفن ۸۲۷۷۱۰ ۱_۲ آ_۱۰۱۲۱

برخیابان آیزنهاور آپارتمان جهت کار و سکونت ۱۳۷ متر۳اطاق خواب سالن شوفاژ تلفن مستقل و سایر تجهیزات طبقه اول ۷۵۰هزار تومان تلفن روزها ۲۹۲۹۸۲ وشبها ٦۵٤۰۷۵ ۱_۷ آ_۸۰۲

آریامهر

مستغلات چهار طبقه ٦ آپارتمان مدرن ۳ میلیون تومان نقد یا معاوضه تلفن ۳۱۰۱٦۸

اکازیون

آپارتمان ۳اطاق خوابه با سرویس کامل‌جادمقدیم شمیران بالاتر ازسه راه میر دامادیه فروش‌میرسد تلفن ٦۸٤۵۵۵_ متا۹ شب ۱_۷ آ_۸۲۲

یکدستگاه آپارتمان ٤ اطاقه بر ٤۵ متری سید خندان با سرویس و پارکینگ قیمت ۵۰۰ هزار تومان تلفن ۸۵٦۷۸۷

آپارتمان فروشی

دو دستگاه آپارتمان ۲ اطاق خوابه واقع در میدان‌ولیعهد کوی‌زمرد‌بفروش میرسد تلفن ٦٦۰۸۲٦ از ۵ تا۸ ۱_۲ آ_٦۲۳

بر خیابان نفت

چنددستگاه آپارتمانهای ۲ و۳ اطاق‌خوابه مجهز بفروش میرسد تلفن ۲۲٦۹۹۵

آپارتمانهای فروشی خیابان شاهرضا بر خیابان حقوقی مساحت ۱٤۰ متر با مشاعات ۵۰۰ هزار تومان‌تلفن۳٤۵۸۰۵ ۱_۵ آ_۸۵۹

اکازیون

شش دستگاه آپارتمان ۲ و ۳ اطاق خوابه هر دستگاه ۱۳۰ متر زیربنا با کلیه تجهیزات

آسانسور فرکوئل پیلوت در بهترین نقطه خیابان پهلوی جنببانک بفروش میرسد تلفن ٦۸۷۵۷۱ و ٦۸٤٦٤۵ ۱_٤ آ_۹۸۲

اول‌داودیه

برخیابان ۳۰ متری دو نبش ٦ دستگاه آپارتمان با آب و برق شوفاژ روشن ۵انباری فیش تلفن ۳۰۰ متر پارکینگ تفکیک شده یکجا بفروش می رسد تلفنهای ۸۵۴۳٦ و ۸٤۷۹۸۲ ۱_۲ آ_٤۰۰

توجه توجه

۲ دستگاه آپارتمان واقع در خیابان‌ساسان نرسیده به چهار راه اسکندری دست چپ پلاک ۲۰٦ طبقه دوم سوم و چهارم هرطبقه دارای ۳ اطاق خواب باهال‌و اطاق پذیرائی‌و‌سرویس کامل هر طبقه ۳۰۰ متر زیربنا تفکیک شده با مستاجر یکجایا جداگانه فوراً بفروش میرسد تلفن ۹٦۵۹۷۹ ماجدی ۲_۲۱۷

آپارتمان فروشی

دو دستگاه آپارتمان ۲ اطاق خوابه واقع‌در میدان ولیعهد کوی‌زمرد بفروش میرسد تلفن ٦٦۰۸۲٦ از ۵ تا۸ ۲_۳۲٤

فروشی

آپارتمان دو اطاق خوابه پارکینگ مستقل‌وام بانکی تلفن ٦۳۳۹۸۸ ۲_۲ آ_۹۵۷

آپارتمان لوکس

طبقه همکف‌مشخصی‌ساز لوکس در حدود ۳۲۰ متر مربع زیربنا ۲۱۰ مترمربع ۳ اطاق خواب سالن پذیرائی ناهارخوری هال‌بزرگ سرویس های‌ایرانی و فرنگی با حیاط و استخر کولر شوفاژ فیش تلفن سند تفکیکی تلفن ۸۵٤۲۹۵ ۲_۳ آ_۱۱۰۸

فروش آپارتمان لوکس ۵ اطاق خوابه بزرگ در بهترین منطقه قیطریه

یک ساختمان جنوبی دو طبقه که‌با پارکینگ‌بزرگ مسقف جمعا سه طبقه میباشد با مساحت زمین ٦۰۰متر مربع‌در محیطی مصفاو کاملا آرام‌وایده‌آل برای‌هرنوع سلیقه‌شامل دو دستگاه آپارتمان مدرن وکاملا نوسازیکجا یا بطور جداگانه‌فروخته میشود . هر آپارتمان با زیربنای‌اختصاصی‌حدود ۳۲۰ متر مربع شامل ۵ اطاق خواب با کمد که چهار اطاق آن رو به آفتاب میباشد سالن پذیرائی و ناهار خوری و هال تماما بزرگ و سرویس کامل ایرانی‌و فرنگی دوکولر ـ شوفاژ روشن . قیمت طبقه‌دوم یک‌میلیون و ٦۰۰ هزار تومان طبقه اول باحیاط وسیع اختصاصی به مساحت حدود ۲٤۰ متر مربع و استخر بزرگ‌و پاسیو جالب که با یک ساختمان ویلائی برابری میکند یک میلیون‌و ۹۰۰ هزار تومان .

نشانی‌ساختمان: خیابان دولت چهارراه قنات دروس خیابان قیطریه بعداز سه راه قیطریه خیابان‌جگرپور(بگلرپور) پلاک ۱٦ ضمناساختمان مزبور باقرار گرفتن در حوالی شاهراه دوگل‌در بهترین موقعیت قرار دارد . علاقمندان می‌توانند همه روزه در تمام ساعات برای بازدید مستقیما به ساختمان مراجعه فرمایند .

فروش اپارتمان طبقه اول در یوسف آباد

یکدستگاه آپارتمان از یک ساختمان چهارطبقه مدرن کاملانوسازبازیر بنای اختصاصی ۲۰۱ متر مربع بانضمام یک اطاق در طبقه زیر به مساحت ٤۰ متر مربع با پارکینگ بزرگ مسقف جمعا ۲۸۰ متر مربع‌ویک رشته‌تلفن مستقل دارای چهار اطاق خواب موکت شده‌باکمد سالن‌پذیرائی و ناهارخوری و هال دوبالکن‌سراسری‌شمالی و جنوبی سرویس‌ایرانی و فرنگی شوفاژ روشن فروخته میشود قیمت یک میلیون و ۲۵۰ هزار تومان .

نشانی : خیابان‌محمد رضاشاه خیابان بیستم پلاک ۵۰ علاقمندان می‌توانند همه روزه در تمام ساعات مستقیما به ساختمان‌مراجعه‌فرمایند تلفن تماس ۹۷٤۹٦۹

جوالی میدان ۲٤اسفند یک دستگاه آپارتمان شخصی‌ساز ۵ اطاقه به مساحت ۱۵۰ متر با سرویس‌کامل‌پرده‌کرکره شوفاژ روشن ۷۵۰ هزار تومان تلفن ۹۷۹۹۲۸ و ۹۳۷۸۷۵

یکدستگاه‌آپارتمان ۲اطاق‌خوابه باپارکینگ، موکت مالی باپرده بمساحت ۱۲۰ متر واقع در خیابان شانزدهم امیر آباد شمالی بفروش میرسد . تلفن ۲۳۹۹۸۰ آ_۱۷۰۷۱

بهترین منطقه شمال شهر

۳ دستگاه آپارتمان ۲ اطاق خوابه شوفاژ کولر تلفن فروشی تلفن ٦۲۷۳۹٤ ـ ٦۲۳۷٤٦ ـ ٦۲٤۷۳۱ آ_۸۳۲ ۱_۷

گیشا

آپارتمان ۲ اطاق خوابه ۱۰۰ متر زیر بنا دارای پارکینگ شوفاژ روشن کولر موکت کاغذ دیواری پرده کرکره به اضافه‌پرده نبش جنوبی با ۱۰۰ هزار تومان وام بانکی بیوسطه بفروش می رسدتلفن ٦۲۸۲۸٤ ۱_۳ آ_۸٤٦

گیشا

۳۰۰متر سه‌طبقه ۵ اطاق یک میلیون‌وهشتصد هزار تومان تلفن ۳۱۰۱٦۸

خانه ویلائی به مساحت۷۳۰ متر ٤۵۰ متر زیر بنا با ۵ اطاق‌خواب زیر زمین وسیع وپاسیو بسیار منظم با گل و کرکره تکمیل باتمام وسایل

استخر تصفیه شوفاژ روشن برق سه‌فاز واقع در چهارراه رستم آباد خیابان کامران مقابل کوچه ارغوان کوچه شادی دست چپ ویلای دوم از ساعت ۳ بعد از ظهر ببعد یاتلفن ۳۵۹۲۵۷ یا مستقیما به آدرس فوق بدون واسطه‌به مبلغ ۳ میلیون و ۵۰۰ هزار تومان بفروش میرسد.

۱_۳

اکازیون

خانه فروشی‌در فرح آباد ژاله تلفن ۳۳٦۱۵٦ ۱_۲ آ_۹۱۱

خانه‌ای ۲ طبقه شمالی تقریبا ۱۵۰ متر زیر بنا ۲٤۰ متر زیربنا ماشین‌رو هر طبقه ۳ اطاق با سرویس جداگانه هال کاغذ دیواری در وضعیت خوب خیابان‌دامپزشکی‌دو ازده متری زارع بعد ازظهر ٦ تا۹ تلفن ۵٦۰٤۰۱ ۱_۲ آ_۱۰۸۸

آپارتمان ۲ اطاق خوابه در ظفر نوساز شوفاژ کولر لوله‌کشی گاز فیش تلفن با پارکینگ به قیمت مناسب به فروش میرسد ۸۳٤۵۷۰ - ۸۳۲۷٤۱ آ_۹۹۲ ۱_۳

چند دستگاه آپارتمان

در نارمک و تهران پارس به فروش میرسد ۷۹۰۳۰۳ و ۷۹۰۵٦۵ ۱_۲٤ آ_٤۷۸

خانه‌فروشی

یک باب خانه دونبش دراوایل خیابان نیاوران بمساحت‌تقریبی دو هزار متر بفروش میرسد برای توضیح بیشتر طالبین به تلفن ٦۲۷۰۸۷ مراجعه فرمایند ۱_۲ آ_۱۰۰۳

ساختمان‌دونبش‌شمالی مساحت ۱۱۳ متر یکطبقه سه اطاق و هال و سرویس با موکت و کاغذ دیواری مقابل دبیرستان دکتر هوشیار نزدیک میدان شهباد قیمت ۵۰۰ هزار تومان تلفن ۹٦۰۱۱۱ ۱_۳ آ_۹۳۱

خانه‌ویلائی شخصی‌ساز

پهلوی‌اول تخت طاوس‌دارای ٤ اطاق خواب و سالن‌کولر تلفن ٦۲۰۰۱۹ و ٦۲۱۵۲۸ ۱_۳ آ_۱۰٦۸

منزلی در ابتدای تهران پارس با مبلمان‌کامل‌یک میلیون‌و صدهزار تومان تلفن ۷۸۱۹۹۷

خانه یک طبقه بمساحت ۱۸۰ متر در سید خندان خواجه عبدالله انصاری دارای ٤ اطاق هال حمام پرده کرکره کولر بمبلغ ۸۵۰ هزار تومان تلفن ۲۳۲۲۹۲

خانه‌ای واقع در ۲۰متری پادگان مهرآباد ۱۰ متری حمیدی پلاک۶۳ بمساحت ۱٤۳ متر کولر دارای دو طبقه ٦ اطاق و دو هال زیر زمین بزرک‌آبگرمکن با سرویس قیمت ٦۰۰ هزار تومان‌تلفن۹٦۲۱۸٤

خانه‌ای یک طبقه‌مشخصی ساز ۳۸۰متر زمین ۱۲۰ متر ساختمان برکوچه۱۲ متری دو اطاق خواب موکت کاغذ دیواری خارجی سرویس کامل تلفن قلهک یک‌میلیون و پانصد هزارتومان تلفن ۲٦۳۳۳۰

اکازیون

ساختمان٤طبقه‌مستغلاتی در قیطریه فروشی تلفن ۸٤۷٤۱۰ و۸۵۳۳۵٤

گیشا

۳۰۰متر سه‌طبقه ۵ اطاق یک میلیون‌وهشتصد هزار تومان تلفن ۳۱۰۱٦۸

خانه ویلائی به مساحت۷۳۰ متر ٤۵۰ متر زیر بنا با ۵ اطاق‌خواب زیر زمین وسیع وپاسیو بسیار منظم با گل و کرکره تکمیل باتمام وسایل

در بلوار الیزابت نزدیک پارک‌فرح‌دارای ٦دستگاه آپارتمان ۵ اطاقی‌با پارکینگ و آسانسور شوفاژ روشن‌بازیربنای خالص واختصاصی هر دستگاه حدود ۱۸۰ متر مربع بفروش می‌رسد

دفتر جمشید

۹۲۸۰۸۲

عباس آباد

ساختمان نوساز وشخصی ساز چهار طبقه یک میلیون‌وهشتصد هزار تومان تلفن ۳۱۰۱٦۸

خانه و زمین فروشی ۳٤٤۳٦۵

در بهترین نقطه تهران پارس طبقه دوم از یک ساختمان ۲ طبقه شخصی ساز لوکس با تمام وسایل و شوفاژ مستقل ۲اطاق خواب هال بزرگ، پذیرائی ، ناهارخوری بدون واسطه مقطوع ۹۵۰ هزار تومان تلفن ۷۸۳۳۸۱ ۱_۳ آ_۹۰۵

طبقه دوهوسوم یک ساختمان مدرن مهندسی ساز با تمام وسایل لوکس در بلوار گیشا (پاسارگاد) هر طبقه با سند جداگانه با زیر بنای ۲۰۰ متر مربع بقیمت ۸۷۰ هزار تومان بیواسطه تلفن ٦۳٤۹۹٤ و ۸۳۸٤۷۸ آ_٦۰۲

خانه در حوالی میدان کندی۳ طبقه‌نو‌نیم با ۲۸۰ هزار تومان بدهی بانکی ۱۱۵۰۰۰۰۰ تومان ۹۳۷۹٦۹ آ_۱۱۳۰ ۱_۳

خانه کلنگی به مساحت ۱۵۰ متر مربع‌در خیابان آریامهر بفروش می‌رسد تلفن ٦۸۵٦۰٤ از ۱ بعدازظهر به بعد

اکازیون

باغ صبا خانه‌ای با ٤ اطاق با سرویس کامل و تلفن و زیر زمین تلفن ۷۵٦۸۹۸

یک باب منزل ویلائی‌بمساحت تقریبی ۳٦۰ متر شامل سه اطاق خواب ، هال ، پذیرائی، حیاط ، گاراژ و تلفن در اختیاریه بمبلغ یک میلیون و یکصدهزارتومان تلفن۲۲۹۹۸۰ آ_۱۷۵۷۳

خانه‌ای بمساحت ۱٦۵ متر سه اطاق و سرویس کامل‌زیر تعمیرگاه بفروش می رسد آدرس‌سی متری جی_ نرسیده به خیابان قزوین پلاک۲۱۹ آ_۱۷۷۳۹

خانه‌ای دوطبقه و نیم‌به مساحت ۱۵۰ متر مربع ۷ اطاقه واقع‌درچهارراه معزالسلطان خیابان مهدیخانی با تلفن به فروش میرسد تلفن ۵۳۵۲۹٤

توجه : اکازیون

قیمت غیرقابل تصور خیلی ارزان

خانه‌ای ۲ طبقه مجزا بمساحت ٤۱۰ متر و ۵۸۰ متر زیر بنا دارای ۱٤ اطاق لوله‌کشی شوفاژ نوساز واقع در امیریه‌مزالسلطان تلفن۵۳٦۸٦۰ و ۳۱۷۷۹٦ ۱_٤ آ_۸۳۳

منزلی بمساحت ۲۵۱ مترد‌وبر در سه طبقه هر طبقه ۵ اطاق و سرویس کامل یک رشته تلفن آب و برق و کولر تفکیک شده یکجا یا طبقه‌ای بفروش میرسد تلفن ۹۵۱۵۰٦ ۱_٤ آ_۸٤۸

خانه دوطبقه

خانه‌ای بمساحت۷٤متر دارای سه اطاق و یک مغازه و زیر زمین و انباری و فیش تلفن کولر و سایر تجهیزات واقع در خیابان خاوران ۱۰متری رضاپهلوی پلاک ۸٦ به قیمت ۳۲۰ هزار تومان بفروش می رسد طالبین یا بمحل مراجعه ویا با تلفن ۸۲۰۵۱٦ بین ٤تا ۷ تماس بگیرند.

ساختمان ۷طبقه

در بلوار الیزابت نزدیک پارک‌فرح‌دارای ٦دستگاه آپارتمان ۵ اطاقی‌با پارکینگ و آسانسور شوفاژ روشن‌بازیربنای خالص واختصاصی هر دستگاه حدود ۱۸۰ متر مربع بفروش می‌رسد

دفتر جمشید

۹۲۸۰۸۲

عباس آباد

ساختمان نوساز وشخصی ساز چهار طبقه یک میلیون‌وهشتصد هزار تومان تلفن ۳۱۰۱٦۸

خانه و زمین فروشی ۳٤٤۳٦۵

در تهران پارس ساختمانی ویلائی‌دوطبقه آب وبرق وتلفن و کولر به مساحت ۲۲۵مترمربع بفروش میرسد تلفن ۸۳۵۲۷۱

خانه‌ای‌درشاه اردیبهشت ۲۰۰ متر ۵اطاق خیلی بزرگ ۳ زیر زمین و انباری قیمت ۹۲۰ هزار تومان فروشی تلفن ٦٦۳۰۳٦ آ_۱۵۰۳ ۱_٤

فروش فوری در آریاشهر

خانه‌ای شمالی بمساحت ۲٤۰ متر با تمام وسائل تلفن ٦٤٤۹۹۲ ازساعت ۷ شب ببعد ٦۵۲٤۷۵

یکدستگاه منزل ویلائی شمالی دوطبقه ۵ اطاق خواب به مساحت ۳۲٦ متر با تجهیزات کامل‌در عباس‌آباد اندیشه ۵ بدون واسطه بفروش می رسد تلفن ٦۸۱۰۷۷

خانه در فرح آباد ژاله ۱۲٦ متر ۲ طبقه مستقل باسرویس وتلفن بیواسطه ۵۷۵ هزار تومان ۳۳۵۸۹۷ آ_۲۰۲ ۱_۲

خانه شمالی دارای ۸ اطاق‌به مساحت ۱۵۱مترخیابان دلگشا ۵۷۰ هزار تومان ۳ تا۹ بعد از ظهر تلفن ۳۳۵۰۹۷ آ_۲۰٤ ۱_۳

یکباب خانه کلنگی در ناصر خسرو بمساحت تقریبی ۱۵۰ متر باآب و برق متری ۳۵۰۰ تومان ۸۲۳۰٦٦ آ_۲۹۱ ۱_۳

درنیاوران

خانه‌ای ویلائی بمساحت ۹۷۰ مترمربع دارای دو شماره تلفن ، شوفاژ ، استخر با تصفیه بفروش می رسد تلفن ۲۷۰۲۸٤ ساعت ۹ تا ۱۲ و ۱٦ تا ۱۸ ۱_۱۵ آ_۲۲۰

اکازیون

تهران نو بین‌حسینی و شارق ۲۰ متری آریامهر پلاک ۲۰۹ و ۱۹ منزلی شخصی ساز ۲ طبقه مستقلاتی شمالی دوبر ۷۳٦٦۸۲ و ۷۳۵۹٦۵ ۱_۳ آ_۲۰۳

واقع در میرعماد بالای تخت طاوس

یک منزل ۳ طبقه هر طبقه دارای ٤اطاق با سرویس‌به علت مسافرت بخارج بفروش میرسد تلفن ۸۳٤۲۳۷ آ_۵۰۲

واقع در دروس_ منطقه تجارتی

یکمنزل دارای ۵ اطاق‌خواب باسالن پذیرائی نهار خوری‌و حمام‌سونا بااستخر و شوفاژ بمساحت۱٤۰۰متر بعلت‌مسافرت باقیمت مناسب بفروش میرسد تلفن ۸۳٤۲۳۷ آ_۵۰۱

اکازیون

ساختمان مستقل سه طبقه با کاغذ دیواری و موکت اعلا و شوفاژ های اختصاصی و دو تلفن مشغول بکار که طبقه اول ٤ اطاقی با حیاط ٤٦۰ هزارتومان و طبقه دوم ۵ اطاقی‌باتراس ٤۰ متری۶۸۰ هزار تومان وطبقه سوم ۵ اطاقی با بالکن سرتاسری ٤۸۰ هزار تومان و هر طبقه سند مالکیت جداگانه دارد و در مرکزتجاری واداری‌و مسکونی میدان‌هفت حوض‌نارمک واقع است بقیمت ۱۸۲۰۰۰۰ تومان جمعا نیز بفروش میرسد تلفن های ۷۹۱۵۵٤ و ۷۹۵۷۷۱ آ_٤۱۲ ۱_٤

ویلافروشی

تهران پارس

ویلائی نوشخصی ساز۲ طبقه مجزا هر طبقه ٤اطاق خواب وسالن و پارکینگ تلفن ۷۸۰۰۸۵ آ_۱۱۱۰ ۱_٤

اکازیون منزل ویلائی یکدستگاه منزل ویلائی سه طبقه دارای ۱۱۳اطاق خواب سالن پذیرائی بسیار بزرگ با گچ‌بری و آینه کاری شوفاژ ـ کولر ـ تلفن و سرویس کامل درزمینی بمساحت ۱۰۰۰متروزیربنا ۱٦۰۰ متر و استخر کوچک بین پهلوی و جردن کمی بالا تر از باغ وحش بلوار حافظ شیرازی به‌فروش میرسد تلفن۳۱۱۲۲۵_ ۳۱۱۲۲٤ قیمت ۵میلیون و ۸۰۰ هزار تومان

زمین‌فروشی

زمین فروشنده‌ایم ۹۲۲۷۳۹

اکازیون‌واگذاری

یکباب مغازه دو دهنه بر خیابان دامپزشکی با ۷۰ متر مربع انباری و یک شماره تلفن با آب‌و برق ۱۵ آمپر واگذار میشود‌طالبین بین‌ساعت های یک تا ۳ بعدازظهر‌و ۸ شب به بعد با تلفن های ۹۵۱۱٦۱ و ۹۵۱۱٦۲ تماس حاصل فرمایند .

زیر زمینی بر بلوار الیزابت با ۲ برق ۲۵ آمپر سه‌فاز و آب‌باجواز پوشاک تلفن مساحت حدود ۵۰۰ متر و دفتر واگذار میشود تلفن ۸_۸۹۱۱۵۷

محلی‌جهت کارگاه‌انباری و تعمیرگاه بامشخصات ویژه بفروش می‌رسد بعدازظهر ها تلفن ٦٤۸۹۰۹

اجاره‌داده‌میشود

آپارتمان أجاره

قیطریه ـ دولت

۲اطاق‌خواب ـ انبار حمام ـ آشپزخانه ـ هال ـ تراس تابستانی (۱۱۷ متر) ـ کولر ـ شوفاژ ـ تلفن مشترک مبله یا غیر مبله ـ تلفن ۲٤۱٤۵٤ ۱_۳

آپارتمان ۳۰۰ متری با سقف شیبدار آشپزخانه گازر سالن پارکت‌وفرشو اطاق هاموکت دارای شومینه و دستگاه حفاظت تلفن جدا و پارکینگ نیمی‌از مبلمان از بهترین‌آشتیک بقیه‌وسایل از بهترین ساختمان بانمای فرانسوی زیبا در بهترین نقطه خیابان پهلوی اجاره ماهی ۲۵ هزار تومان تلفن ۲۹۳۵۵۳ آ_٤۱۸

حوالی خیابان شاه

جهت سکونت یک خانواده‌یک باب خانه مشتمل بر شش‌اطاق ودو هال و سرویس کامل و تلفن‌مستقل با حیاط و پارکینگ اجاره داده میشود.

از ساعت ۵ بعد ازظهرپنجشنبه تا۷ بعد ازظهر جمعه با تلفن ۹۲۹۰۴۵ تماس حاصل فرمائید آ_۳۲۷۱۰

اپارتمان نو ساز طبقه دوم باوسایل و شوفاژ اجاره٤ هزار تومان کوی گیشا خیابان بلوچستان کوی نهم پلاک۱۱ ۱_۲ آ_٤۱۵

اکازیون

٤و۵ اطاق خوابه با کلیه وسایل در سلطنت آباد عباس آباد قیطریه و گاندی بقیمت بسیار مناسب اجاره داده می شود تلفن ٦۲۲۹۵٤ و ٦۲٤٦۱۳ ۱_٤ آ_۱۰۸۳

خانه اجاره‌ای

طبقه دوم ساختمان دو طبقه واقع در ۳۵ متری قیطریه‌با٤ اطاق‌خواب سالن ناهارخوری وهال بمساحت ۳۰۰ متر با سرویس کامل و تلفن اجاره داده میشود تلفن ۲٤۰۷۸٤

اجاره یا رهن

منزلی به سبک قدیم‌وی بسیار مدرن ٤ اطاق خوابه در شمال شهربه اجاره یا رهن داده‌میشود تلفن ۹۲۹٤٤۲

آپارتمان۲ اطاق خوابه درکرج ها اجاره داده می شود صبح ۳۹۲۷۷٤ ایرج آ_۲۱۸ ۱_۲

اجاره داده میشود طبقه دوم ساختمان

در موقعیت بسیار عالی بر خیابان‌سی متری زنجان‌شمالی نزدیک آیزنهاور با ٦ اطاق خواب‌هال‌پذیرائی ناهارخوری جمعا ۱۰ اطاق باسرویس کامل و فرش موکت دارای استخر شوفاژ و کولر تلفن ۹۷۲۰٦۸ آ_٤۹۱

نیاز خارجیان

۳ دستگاه آپارتمان یک الی۳ اطاق خواب مبله یا غیر مبله جهت ۳ خانواده خارجی در شمال شهر تا قیمت ۵ هزار تومان‌فوری‌نیازمندیم ۸۲۷۹۰۱ و ۸۳۸۱۰٦ آ_۸۲۱ ۱_۳

ساختمان چهار طبقه نوساز سه اطاق خوابه‌و سالن و سرویس کامل‌با مبلمان یا بدون‌مبلمان‌یک جا در خیابان دولت (رستم آباد) بخارجیان اجاره داده می‌شود . با تلفن ۲۳۳۳۳۳ صبح و ۲۳٦۱۳۸ شبانه آ_۹٦۷

کارخانه سنگبری

واقع در خیابان آرامگاه نرسیده به مسجد ملکه مادر بفروش‌میرسد تلفن ۵۵۱۵۰۲

انبار فروشی

۱۲۰۰ متر مسقف بر خیابان دماوند نرسیده به‌سه‌راه تهران‌پارس

تلفن ۷۸۱۷۱۹

ساپلایز

مرکز اجاره بایرانی و خارجی ۷٦۰٦۸۳

تعدادی ویلا و اپارتمان برای خارجیان شرکت احتیاج است تلفن ۲۹۲۹۸۲

برای اجاره نیازمندیم

۲ دستگاه‌آپارتمان طبقه اول یا دوم با استخر حوالی شمیرانات‌با اجاره ۵ تا۸هزار تومان فوری برای سکونت خارجی نیاز است۸۳۳۹۱۲ آ_۹۰۸

برای سکونت کاردار ویلا مبله‌یابدون مبله درشمال شهر نیاز است ۷٦۰٦۸۳ آ_۲۰۹

خانواده‌انگلیسی

فورا احتیاج به ویلا ۲ تا٤ اطاق خوابه دارد ٦٤۵۸۸۷ ۱_۲ آ_٤۰٦

موردنیاز برای خرید

زمین‌خریداریم ۹۲۲۷۳۹

حریدار همه نوع ملک و مستغلات تلفن ۹۷۹٤۰٤

اراضی صنعتی جاده‌های کرج خریدار و فروشنده‌ایم. ۹۵۹۷۵۵

زمینهای اراضی ورامین داخل و خارج محدوده را خریدار و فروشنده‌ایم واراضی باغستان کرج را فروشنده‌ایم ۳٤۹٤٤۲ و ۳۳٦۳۱۰ ۱_٦ آ_۸۸۱

اراضی بازارک را خریداریم‌با تلفن ۹۲۹۰۵۹ تماس بگیرید ۱_۵ آ_۸۹۳

خریدار اراضی شمیران دره فشلاق زعفرانیه ولنجک تلفن_ ٦۸۵۵۲۳ آ_۲۲۱

زمین صنعتی کارخانه و انبار خریدار و فروشنده‌ایم ۹۳۹۱٦٤

ویلا و مستغلات و آپارتمان های لوکس مهندسی ساز فقط ازما میتوانید خریداری‌فرمائید تلفن‌های۶۲۰۱۰۷ و ۶۲۲۰۶۵

خانه‌های کلنگی وزمینهای ساختمانی

شمال شهر راخریداریم دفتر جمشید ۹۲۸۰۸۲

زمین صنعتی بقطعات کوچک و بزرگ خریدار و فروشنده‌ایم تلفن ۹۳۹۱٦٤

اهواز

قابل توجه صاحبان محترم اراضی اهواز ، آبادان ، خرمشهر چنانچه‌مایل‌بفروش زمین و منافع بیشترخود در این معامله هستید باما تماس حاصل فرمائید ٦٦۸۳۷٤ آ_۲٦٦۷۳

زمین‌خریداریم ۹۲۲۷۳۹

زمینهای‌بهران‌پارس‌خریداریم ۷۹۳۰۲۰

خانه‌های

شمال شهر از یکمیلیون به بالا خریداریم تلفن ۳۱۰۱٦۸

زمین‌جوادیه‌حکیمیه خاک سفیدخریداریم ۷۸۰٤٦۵

بنگاههای معاملات املاک

بورس املاک شمیران دفتر برانی ۲۷۲۵۷۵ ۱_۱

موردنیازاجاره

بین‌المللی سیمون جهت ایرانی تعداد ۱۰۰۰ دستگاه آپارتمان برای محل‌کار وسکونت از ۳۰۰۰ تومان‌ییالا درنقاط از شاهرضا تا بلوار وازتهران پارس تا گیشا و عباس آباد بویژه شمیرانات نیاز دارد تلفن های ۸۵۸۰۹۸ و ۸٤۹٤٦۹

۳دستگاه‌آپارتمان برای سکونت ۳ خانواده خارجی طبقه اول تاسوم نیازمندیم ۷٦۰٦۸۳ آ_۲۰٦

جهت‌سکونت‌دو خانواده خارجی دو آپارتمان هر کدام دارای دو اطاق ، اطاق خواب با تلفن مستقل جهت اجاره بین ۲۵۰۰ تا ٤۰۰۰ تومان نیازمندیم تلفن ۳۱۰۷۰٤

یک منزل‌ویلائی درشمال شهر با ٤ اطاق خواب‌با سرویس کامل برای سکونت مدیر عامل یک شرکت فرانسوی با۳۰ هزار تومان مورد نیاز فوری است تلفن ٦٦۵۷۲۷ و ٦٤٦٦۸۵

چندین دستگاه آپارتمان طبقه اول‌و دوم موردنیاز فوری است ٦٤٦٦۸۵ آ_۲٦٦۷۳

٦ دستگاه آپارتمان یک اطاق خوابه در صورت امکان در یک بلوک در حوالی‌شمیرانات جهت اجاره به خارجیان‌بدون واسطه مورد نیاز است به تلفن : ۲۸۷۹۹۹ و ۲۸۷۹۷۹ در ساعات اداری تماس گرفته شود. ۱_۲ آ_۹۱۲

جهت سکونت روسای چندشرکت خارجی به تعدادی‌ویلاوطبقه‌همکف با استخر برای اجاره فوری‌نیازمندیم ۸٤۸٤۲٤ و ۸۵۳۸۵۳

ویلا و اپارتمان درشمال شهر برای کارمندان عالیرتبه شرکت خارجی فوری نیازمندیم ۲۲۲٦۳۰ و ۲۲۷۵۱۱

اجاره محل کار

یکدستگاه آپارتمان‌خیلی شیک دارای ۳ اطاق‌هال سرویس کامل تلفن مستقل شوفاژ کولر با اجاره بسیار ناچیز. و موقعیت بی‌نظیر در بهترین منطقه شاهرضا با موکت کاغذ دیواری و مبلمان کامل دفتری مناسب هرگونه کسب‌و کار و مطب و دفاتر تجارتی معتبر واگذار می‌شود تلفن

۳۹۱۱۳۱

اجاره‌فوری

از ۲ الی ۱۰ اطاقه جهت سکونت و محل کار ۸۲۵٤۱۲ و ۸۲٤٤۳۸ آ_۴۲۳

اجاره بخارجی

طبقه اول دو اطاق خوابه باهال بزرگ و سرویس کامل تلفن ۸٤۵۲۲۸ ۱_۲ آ_٦۲۱

آپارتمان دانشجوئی یا مبلمان کامل اجاره داده میشود ٤ تا ۸بعدازظهر ٦۵۸۹۸۳

آپارتمان اجاره برای سکونت موجود ۷٦۰۷۶۳ ۱_۲ آ_۲۰۷

موردنیازاجاره

بین‌المللی سیمون جهت ایرانی تعداد ۱۰۰۰ دستگاه آپارتمان برای محل‌کار وسکونت از ۳۰۰۰ تومان‌ییالا درنقاط از شاهرضا تا بلوار وازتهران پارس تا گیشا و عباس آباد بویژه شمیرانات نیاز دارد تلفن های

نیازمندیهای اطلاعات

برای دادن آگهی تلفنی باشماره‌های ذیل تماس حاصل فرمائید

تلفنهای: ۳۰۳۷۰۲-۳۱۱۲۱۹-۳۱۱۲۲۵-۳۱۱۲۲۴

خریدار و فروشنده اراضی صنعتی و انبار و کارخانه تلفن ۹۷۹۱۹۵

بورس اراضی مهر شهر کوی ولیعهد گوهردشت ۶۴۸۲۵۵

دفتر پارس مرکز معاملات املاک شهر و شمیرانات ۸۴۱۰۵۸

اراضی مهرشهر ۸۲۴۰۷۳

بورس اراضی گوهردشت مهرشهر فردیس وملارد ۹۲۲۷۳۹

خریدار و فروشنده زمین آپارتمان وویلا شمال شهرو پیمانکاری ساختمان شما تلفن ۲۳۸۷۰۲ ۱-۵ آ-۹۳۲

مرکز معاوضه همه گونه ملک با بدهی تلفن ۳۱۰۱۶۹

دفتر آتشی فروشنده سالن های صنعتی وانبار شرق تهران پارس حکیمیه خیابان سازمان آب تلفن ۷۸۰۳۷۱ آ-۵۰۹

معاملات پول

وام فوری درمقابل ملك ارزنده ۸۳۳۷۷۵

پول در مقابل چك کارمندی و معتبر ۶۲۶۷۰۸

یوسف اباد بالا خیابان محمد رضاشاه پلاک ۱۳۰ طبقه پنجم شماره ۱۷ آ-۳۹۸

پول فوری با سود بانکی مقابل خانه ،مستغلات ۹۲۸۴۶۵

پول شرطی موجود ۶۸۴۵۲۵

پول در مقابل اتومبیل ساختمان چك کارمندی فرح شمالی ۸۵۹۵۰۶

برای تهیه وام شرطی از ۵ ملیون ریال به بالا با ۱ تماس بگیرید تلفن ۶۶۴۶۱۸ و ۶۶۶۲۶۳

پول در مقابل ملك واتومبیل چك کارمندی موجود ۷۶۳۸۴۰ ۷۵۹۶۶۹

پول چك کارمندی ۸۳۹۷۴۰

وام بهر طریق تلفن۹۳۱۷۳۱-۹۳۱۷۲۱

خانه پول فرح شمالی ۸۴۸۳۸۸

بپول راکد شما هزاری ۵۰ تومان سود میدهیم ۷۶۳۸۴۰

پول راکد شما را با انتقال مبیع هزاری ۵۰ تومان سود میدهیم ۷۵۶۴۲۴ و ۷۵۷۰۳۵

فقط چك کارمندی ۶۱۲ - ۷۶۳

مورد نیاز پول روی ملك ارزنده نیازمندیم تلفن ۷۶۳۸۴۰

پول شرطی در مقابل مستغلات فوری نیازمندیم ۹۲۰۸۲۹

پول شرطی مقابل خانه خانه ارزنده مورد نیاز است ۷۵۷۰۳۵ و ۷۵۶۴۲۴

پول در مقابل مبیع ارزنده نیازمندیم تلفن ۸۳۹۷۴۰

پول در مقابل ملك موردنیاز است ۸۲۵۲۶۳ و ۸۲۹۵۲۷

قبوض

خرید قرضه‌دولتی‌قبوض مرحله سوم و شهرداری ۶۴۵۹۵۷

معاملات تلفن

خرید و فروش تلفن ۸۴۶۵۶۵

فروش تلفن ۶۶۵۷۵۷

خرید و فروش تلفن ۲۲۲۸۸۸

خرید و فروش تلفن ۶۶۲۶۶۲

خریدار تلفن ۶۶۷۱۷۲

خرید و فروش تلفن ۱۰-۸۲۸۹۱۴

تلفن ۶۳ و ۶۸ خریداریم ۶۶۳۱۴۱ ۱-۲۶ آ-۱۲۰۳

خرید و فروش تلفن ۶۶۵۴۵۵

تلفن ۲۶ خریداریم لطفا از ساعت ۱۹ ببعد تماس گرفته شود تلفن ۲۶۴۷۳۰ ۱-۳ آ-۳۵۱

استخدام

یك نفر موتور سوار با ضامن معتبر استخدام میشود تلفن ۶۵۸۳۷۰

بچند نفر تلفنیست مرد یا زن موردنیاز است تلفن ۲۷۹۴۱۰ ۱-۲ آ-۴۲۱

استخدام بچند نفر سکرتر مورد نیاز است آدرس خیابان شاهرضا ایستگاه درختی ساختمان حمید (۸۸۸) شماره ۳۰ تلفن ۷۶۱۳۷۲

استخدام دوشیزه یا بانو فروشنده و تلفنچی ۳۰۵۲۰۰

کارگر فنی وارد به امور برق - دارای مدرک تخصصی برق از وزارت کار و یاسایر مراجع رسمی داشتن برگ پایان خدمت یامعافی دائم. شرکت رنگسازی هاویلوکس کیلو متر ۹ جاده مخصوص کرج

موتور سوار متاهل دارای ضامن معتبر و موتور باگواهینامه مجاز با حداقل تحصیلات ۶ ابتدائی داشتن برگ پایان خدمت یا معافی دائم. شرکت رنگسازی هاویلوکس کیلو متر ۹ جاده مخصوص کرج

کارگر ساده باسواد خواندن و نوشتن برگ پایان خدمت یا معافی دائم. حداقل دریافتی ماهیانه ۹۰۰۰ ریال شرکت رنگسازی هاویلوکس کیلو متر ۹ جاده مخصوص کرج

مستخدم یکنفر مستخدم زن و یازن و شوهر بدون بچه مورد احتیاج است حقوق کافی با مسکن. ضمنا محل کار مرد در شرکت خواهد بود تلفن ۸۲۶۹۱۲ و ۲۲۳۲۳۳ ۱-۲ آ-۱۱۷

فروشگاه فتوکدا فیلم احتیاج به کارمند خانم و آقا با مدرك حدود سیکل دارد تلفن ۲۳۵۴۵۴

دیپلمه فنی و برقکار بچند نفر دیپلمه فنی جهت کار درشیفت روز و شب و یکنفر برقکار نیازمندیم تلفن های ۷۸۲۹۰۸ و ۷۸۱۸۴۰

DRIVER EXPERIENCED DRIVER NEEDED. SOME ENGLISH REQUIRED. CALL 896225 OR 897781 EXT. 35.

شرکت ساختمانی بانه بیکنفر دوشیزه یا بانو جهت جوابگوئی تلفن و ماشین نویسی بطور تمام وقت نیازمند است . متقاضیان به آدرس زیر مراجعه فرمایند . خیابان بخارست خیابان یکم شماره ۲۰

به‌بانوئی جهت‌جوابگوئی تلفن نیازمندیم تلفن ۳۴۳۴۴۸

منشور بتعدادی کارگر نجار با حقوق و مزایای‌عالی‌نیازمندیم ۷۸۳۴۸۰ آ-۲۲۸

پیشخدمت باکار یکساله‌وسابقه‌کار **کارگر ساده** چند نفر کارگر ساده با معافی وسواد ابتدائی متقاضیان به آدرس جاده‌قدیم شمیران - باغ صفا- مقابل ملک- جنب بانک بازرگانی و یاباتلفنهای ۷۶۱۴۷۶ و ۷۵۷۷۱۰ تماس حاصل نمائید. شرکت‌ای-چی-اس

کارگر کوره‌آجر تعدادی کارگر خشت‌زن و کوره‌پز نیازمندیم تلفن ۸۹۰۲۰۶

منشی و تلفنچی چند نفر دوشیزه‌یا بانو آشنا به مکالمه انگلیسی برای کار نیمه وقت ۲ر۵ الی ۸ بعدازظهر یاتمام وقت موردنیاز است لطفا به‌عباس‌آباد چهارراه‌فرح جنب باجه تلفن شماره ۱۰۵ شرکت هارود مراجعه فرمائید

شرکت صنعتی چوفل استخدام میکند ۱- رنگکار ۲- چوب‌بر ۷۸۸۰۱ - ۷۸۲۸۳۶

کارگاهی در نارمك احتیاج به کارگرورفکار وکمك ورفکار با حقوق‌و مزایای کامل دارد تلفن ۳۱۸۴۶۳

مستخدم شبانه روزی دوشیزه یا بانو باحقوق و مزایای عالی استخدام میشود تلفن ۸۵۲۶۶۹

بیك نفر کارگردست‌دوز دوشیزه با حقوق کافی احتیاج داریم تلفن ۶۵۵۷۰۷

آگهی استخدام شرکت ایران پنل یك نفر منشی که به زبان انگلیسی و ماشین - نویسی لاتین و فارسی هم آشنائی داشته باشد با حقوق مکفی استخدام مینماید طالبین صبحها وسیله تلفنهای ۸۴۰۳۳۹ و ۸۵۹۱۰۴ و ۸۵۹۱۰۶ مراجعه نمایند .

ماشین‌نویس با تجربه سازمان ویرایش و تولید فنی دانشگاه آزاد ایران به چند نفر ماشین‌نویس باسابقه ، مسلط بتایپ فارسی و آشنا به تایپ لاتین نیازمند است . متقاضیان به دفتر این سازمان واقع درچهارراه پهلوی- شاهرضا کوچه کاشانچی، شماره ۲ مراجعه فرمائید.

بیك زن ومرد بدون بچه یا زن تنها با حقوق مکفی نیازمندیم باتلفن ۶۸۷۰۷۹ از ساعت ۳الی ۷ بعد از ظهر تماس بگیرید.

یك یا نو یا دوشیزه برای کار در مطب - بعد از ظهر ها مورد لزوم است. میدان ۲۴ اسفند خیابان اردیبهشت - دکتر سلیم‌پور ۱-۳ آ-۱۰۱۷

استریو ردین تمان تعدادزن و مرد جوان‌جهت کارهای ضبط و امتحان نوار استخدام میشوند. آ-۴۹۰

بیك کارگر دوشیزه یا بانو آرایشگربرای حدود ۲۴اسفند نیازمندیم تلفن ۹۲۲۸۸۲ آ-۱۱۱۳

مکانیك مکانیك اتومبیل با حداقل ۳ سال‌سابقه‌کار دارای گواهینامه رانندگی مورد نیاز است تلفن ۷۶۴۹۴۲ آ-۴۸۹

به خانم معلم پیانو جهت تدلیم درمنزل‌واقع در تهران پارس احتیاج است تلفن ۸۴۶۶۴۹ آ-۴۹۲

بیك پزشك‌عمومی برای ۸ ساعت کار (صبح و عصر) باحقوق مکفی‌مورد احتیاج میباشد تلفن ۶۶۳۶۱۴

به‌چندنفر کارگرچرخکار زیگزال‌دوز نیازمندیم داوطلبان به خیابان فردوسی مقابل صندوق پس‌انداز بانك ملی ساختمان آفتاب شرق شماره ۸ و یا تلفن ۳۱۷۴۸۴ مراجعه‌فرمایند

بیك نفر مترجم جهت ترجمه و تایپ نامه های بازرگانی انگلیسی برای هفته‌ای چند ساعت نیازمندیم تلفن : ۸۲۰۵۰۰

به تعدادی کارگر زن یا پسربچه جهت دست - کاری و لائی چسبان نیازمندیم تلفن ۳۶۱۹۰۳

به‌خانم‌معلم انگلیسی و فرانسه جهت تدریس‌درمنزل واقع در تهرانپارس احتیاج است ۸۴۶۶۴۹ آ-۴۹۳

شرکت تاواران بدونفر دوشیزه یا بانو یکی جهت جوابگوئی تلفن و تایپ فارسی و یکی‌جهت پیشخدمتی نیازمند است‌بیع شمیران‌اول کورش کبیر کوی شقایق پلاک ۲ طبقه دوم تلفن ۷۰۱۱۶۱ آ-۳۵۰

تلفنچی بیك نفر دوشیزه تلفنچی که به تایپ فارسی وارد باشد برای‌تمام وقت مورد نیاز است تلفن ۸۳۹۷۹۳ - ۸۳۵۰۴۶ ۱-۳ آ-۴۲۷

رانننده دیپلمه آشنا به زبان انگلیسی ۷۳۱۲۵۸ ساعت ۹-۱۲ آ-۱۱۰۱

قابل توجه داروسازان برای قبول و قبل از قبول هرگونه شغلی با جامعه دارو سازان ایران مشورت کنید، موسساتی که به دارو ساز احتیاج دارند نیز می توانند از امکانات وسیع جامعه استفاده کنند تلفن های ۶۵۲۳۲۹ و ۶۵۰۴۷۹ ساعت ۹تا۱۲ و ۱۶ تا ۱۹ آ-۱۰۲۱

سیمکش تابلو های برق و کارگر ساده نیازمندیم ۷۵۲۳۴۵

بچند نفر سازنده تابلو های‌صنعتی‌برق‌نیازمندیم ۷۵۲۳۴۵

دعوت برای همکاری سکرتر تمام وقت آشنا به تایپ فارسی و لاتین و امور دفتری مورد احتیاج است تلفن ۸۳۹۶۶۹-۷۰

استخدام راننده به یکنفر راننده وانت برای تمام وقت مورد نیاز است ۸۴۱۷۶۸

استخدام پرستار پرستار با تجربه برای نگهداری بچه ۱۰ ماهه بطور شبانه روزی مورد نیاز است تلفن اداره از ۸ صبح تا۵ر۳ بعدازظهر ۲۲۶۰۶۶ منزل از ساعت ۵ بعدازظهر ببعد ۲۴۳۱۴۸

چهره نما بدو نفر خانم آرایشگر وارد جهت‌شاگرد کردن در آرایشگاه نیازمندیم ۵۲۸۲۶۰ آ-۴۸۸

ماشین نویس بیك تایپیست فارسی ولاتین دیپلمه آشنا به زبان انگلیسی نیازمندیم تلفن ۸۲۸۳۲۷ آ-۴۹۵

به‌یکنفر مستخدم باسوادفورا نیازمندیم تلفن ۸۳۷۱۹۱

استخدام راننده راننده پایه دو شخصی با حداقل ۴ سال تجربه کار استخدامی شود به تلفن های ۶۴۴۰۴۰ - ۶۴۳۶۴۶ و ۶۴۸۴۴۳ مراجعه فرمائید.

دو نفر کارگر خیاط درجه یک لازم است تلفن ۸۵۵۸۵۴ ۱-۲ آ-۱۰۷۰

بلازیوس استخدام میکند ۱- برقکار درجه ۱ ۲- مکانیک دیگ بخار ۳- شوفاژ کار تلفن ۹۷۲۰۵۹ ۱-۴ آ-۴۲۶

شریک برای توسعه کار های ساختمانی از خانم‌ها و یا آقایانیکه زمین موجود برای‌ساختمان ویامایلند سرمایه گذاری در این مورد بنمایند با سود تضمین شده دعوت‌می نماید. ۶۶۱۹۵۲ و ۶۴۰۱۰۵

مهندس باغبانی برای کار نوین کشاورزی بیك شریك علاقمند به کار های کشاورزی باسرمایه دارای زمین‌نزدیك تهران نیازمند است تلفن ۶۶۵۰۸۵

یک نفر شریک رویه کوبی مبل با سرمایه حداقل یا بدون سرمایه احتیاج است تلفن ۹۵۴۷۶۶

حویای کار لیسانسیه حسابداری صنعتی با ۵ سال‌سابقه کار در موسسات تولیدی آماده کار تلفن ۹۷۱۱۸۱

نقشه بردارآماده کار ۳۶۴۰۷

خانمی دارای لیسانس معماری داخلی از لندن جویای کار نیمه وقت ۹۲۵۷۱۸

نقطه جوشکار جویای‌کاراست راهنمای ۶۲۸ تلفن ۳۱۱۰۸۰ روزنامه اطلاعات ۱-۲ آ-۱۷۷۲۳

کمشده یک دسته چك از حساب جاری‌شماره ۳۰۱ بانکصادرات ایران شعبه شماره ۳۰۵۳ شامل ۱۸ برگ از شماره ۷۵۰۵۸ تا ۷۵۰۷۵ متعلق باینجانب حسینعلی جاویدانی مفقود گردیده است از درجه اعتبارساقط میباشد . ازیابنده خواهشمند است به شعبه مربوطه تسلیم دارند. ۱-۳ آ-۱۷۶۶۵

یک دسته چك از حساب جاری شماره ۰۰۲۳۱۲۲ بانك ایران و هلند شعبه دیبا شامل ۱۳ برگ از شماره ۶۳۳۸ تا ۶۳۵۰ متعلق به اینجانب حسینعلی جاویدانی مفقود گردیده است از درجه اعتبار ساقط میباشد. ازیابنده خواهشمند است به شعبه مربوطه تسلیم دارند . ۱-۳ آ-۱۷۶۶۷

گمشده چهار جلد دفترومقداری اسنادومدارك‌حسابداری در ساعت ۱۱ صبح روز ۲۷ر۱۰ر۳۵ در حوالی خیابان ناصر خسرو در اتومبیل پیکان شخصی جا مانده است ازیابنده خواهشمند است با تلفن ۶۴۴۸۵۸ قسمت حسابداری تماس‌حاصل نماید و مژدگانی قابل توجهی دریافت دارد

کیف زنانه مشکی حاوی لوازم شخصی و کارت دانشجوئی ، دفتر تلفن و کیف پول در روز سه‌شنبه ۲۸ دیماه در تاکسی مسیر خیابان پهلوی یا کریمخان‌زند جا مانده است از یابنده تقاضا میشود با شماره ۸۲۱۲۸۷ تماس گرفته و مژدگانی دریافت دارد

کیفی محتوی گواهینامه بنام بیژن زرریز و سند ماشین‌و مقداری پول نقد و دسته چك جاری ۳۱۴ بانك عمران شعبه قلهك‌و چکی‌بمبلغ ۲۵۰۰ تومان مفقود گردیده ، چك ها از درجه اعتبار ساقط است یابنده بتلفن ۳۶۷۰۱۴ اطلاع داده

یکعدد کیف سامسونیت مشکی که حاوی سند مالکیت‌دفترچه پس‌انداز گذرنامه دسته چك‌بانك تهران مقداری پروندمو اسناد اداری در ساعت ۱۱ صبح روز سه‌شنبه ۲۸ر۱۰ر۳۵ در کوچه زرین خیابان بهار مفقود شده است .

از یابنده تقاضا میشود که به‌تلفن‌های ۹۶۴۴۸۷ با ۸ تا ۹۶۸۰۵۱ آقای جعفری اطلاع داده و مژدگانی دریافت دارد

پیدا شده یك کیف دستی در پارکینگ فرودگاه‌پیداشده تلفن ۲۶۲۳۵۴ ساعت ۲۰ الی ۲۲ آ-۳۷۳

پیدا شده روز شنبه ۲۳ دی ماه‌در شاهرضا چهارراه‌پهلوی مبلغی پول پیدا شده لطفا با تلفن ۳۴۲۸۰۰ شهابی تماس بگیرید

آموزشگاهها تعلیم آواز و کلیه‌سازها ۶۴۲۶۳۳ و ۶۴۱۳۲۲

تدریس خصوصی **انگلیسی را** در کوتاهترین مدت در منزل و یا موسسه بیاموزید تلفن ۶۵۵۷۰۵

انگلیسی فرانسه کنتراتی تلفن ۶۵۲۴۵۷

تدریس خصوصی کلیه دروس راهنمایی نظری ومتوسطه تلفن ۷۵۱۴۵۳-۹ الی ۱۲ صبح و ۴ الی ۷ بعد از ظهر ۱-۳ آ-۱۱۴۰

ریاضیات فیزیك شیمی **راهنمائی نظری** تلفن ۶۵۲۴۵۷

انگلیسی بیاموزید بانوار وکتاب ۳۰۵۲۰۰

تدریس فرانسه توسط تحصیل کرده فرانسه تلفن ۶۳۳۳۹۴ آ-۳۲۳

تدریس کلیه دروس توسط برجسته‌ترین دانشجویان پلی‌تکنیک ۸۴۴۴۹۳ ۱-۲ آ-۱۷۷۱۹

انگلیسی فرانسه درمحل شما ۸۵۰۷۳۶ ۱-۱

انگلیسی کنتراتی ۳۰ ساعته ۸۴۳۵۴۸

انگلیسی خصوصی مکالمه **۹۷۱۸۷۶**

تدریس جی- سی- ای ۲ سال اول دانشگاهها به انگلیسی انستیتوی آزادعلمی دکتر شهابی دروس پایه علمی ومهندسی‌را مطابق‌برنامه های جی - سی - ای پیشرفته G.C.E.A.LEVEL بزبان انگلیسی تدریس مینماید.دانش اموزان کلاسهای سوم نظری ریاضی و بالاتر و دیپلمه های ریاضی می توانند ثبت نام کنند. شروع کلاسها هفته اول بهمن ۳۰ مصر ها . نشانی : تهران- خیابان‌پهلوی پائین تخت جمشید خیابان رشت- ۳۸ تلفن ۶۴۱۱۲۱ ۱-۵ آ-۱۷۰۲۱

۹۶ ساعته انگلیسی‌فرانسه‌بیاموزید و صحبت‌کنید۸۳۳۳۱۹

انگلیسی فرانسه آلمانی توسط معلمین خارجی ساعتی کنتراتی۸۳۳۳۱۹

راهنمائی - نظری - دبیرستان دانشجوی مجرب و ممتاز فنی ۹۵۸۴۷۰

انگلیسی کنتراتی تضمینی **۶۵۲۶۵۹** **تك‌درس** باتضمین قبولی تلفن ۸۳۳۳۱۹

دروس راهنمائی نظری وششم توسط دبیران فوق لیسانس‌با تضمین قبولی ۸۳۳۳۱۹ آ-۹۳۸ ۱-۳

پانسیون پانسیون دوشیزگان دانشجوو بانوان ۶۶۰۷۹۴

ترسیمی رقومی صد درصد تضمینی ۷۵۸۶۹۱

مکالمه‌آلمانی و انگلیسی ۹۵۹۱۰۰

تدریس خصوصی توسط دانشجوی با سابقه آریامهر ۷۶۳۹۶۶

تدریس فیزیک و ریاضیات توسطمهندس مکانیک ازساعت ۴ ببعد تلفن ۵۴۸۴۷۱

آگهی استخدام

شرکت‌سهامی لبنیات پاستوریزه پاك

جهت توسعه کادر توزیع خود در ایران احتیاج به تعدادی فروشنده وراننده بامشخصات زیر دارد :

۱- دارا بودن گواهینامه ششم ابتدائی جهت فروشندگی و سواد خواندن و نوشتن جهت رانندگی

۲- دارا بودن برك خاتمه‌خدمت و یا معافی غیر پزشکی

۳- داشتن صحت کامل بدنی

۴- حداقل سابقه ۲ سال رانندگی

داوطلبانی که دارای سابقه فروشندگی‌باشند حق‌تقدم خواهند داشت .

از متقاضیان تقاضا دارد از تاریخ یکم الی پانزدهم بهمن‌ماه ۲۵۳۵ غیر از روز های‌تعطیل بین ساعت ۹ الی ۱۲ به‌جاده قدیم کرج روبروی پمپ بنزین شرکت سهامی لبنیات پاستوریزه پاك دفتر اداره فروش جهت مصاحبه حضوری مراجعه نمایند .

منتخبین‌علاوه برحقوق‌وپورسانتاژ مکفی ازمزایای بیمه درمانی وسود ویژه وسایر مزایای قانونی برخوردار خواهند بود

استخدام

شرکت بین‌المللی تعدادی کارگر ساده مرد ومکانیك ماشین آلات صنعتی را جهت شیفت شب با مزایای زیر استخدام مینماید :

۱- دست مزد خیلی خوب باضافه ۳۵٪ اضافی جهت شیفت شب

۲- سود ویژه قابل ملاحظه

۳- عیدی علاوه برسود ویژه

۴- سرویس ایاب وذهاب‌رایگان بشهر تهران وکرج

۵- غذای گرم وارزان

۶- سالیانه‌دوهفته‌مرخصی باحقوق

۷- دو روز درهفته تعطیل

۸- بیمه وبازنشستگی کامل

هرروزه غیراز پنجشنبه و جمعه به اداره کارگزینی شرکت در محل کارخانه باطری گربه‌نشان کیلومتر ۱۵ جاده مخصوص کرج‌تلفن ۶۶۵۷۶۶ مراجعه فرمایند .

آگهی استخدام

کارخانجات‌ویتانا تعدادی کارگر ساده زن و مرد با مزایای زیر استخدام مینماید .

۱- برخورداری ازبیمه کامل و بازنشستگی سازمان بیمه های اجتماعی .

۲- تسهیلات رفت‌و آمد .

۳- برخورداری ازسود ویژه قابل توجه .

۴- برخورداری‌ازغذای‌مناسب‌و ارزان .

۵- حقوق مکفی .

داوطلبان ، همه روزه از ساعت ۸ صبح تا۲ بعدازظهر بکارگزینی کارخانجات ویتانا واقع‌در کیلو متر ۱۱ جاده قدیم‌کرج‌مراجعه‌نمایند.

آگهی استخدام

سکرتر دانستن زبان انگلیسی و تایپ فارسی ولاتین تمام وقت یا نیمه‌وقت

راننده جهت اتومبیل سواری تمام‌وقت

فروشنده ماشین‌آلات صنعتی برای تهران و شهرستانها

متقاضیان میتوانند باتلفن ۸۳۱۷۶۹ از ساعت ۱۱ الی ۲ بعدازظهر تماس حاصل نمایند.

خانه‌شمارا بخارجیان اجاره‌میدهیم

مؤسسه امپایر ۲۳۷۵۰۰ خانه بخارجیان اجاره میدهیم ۲۳۸۹۵۵-۲۳۲۲۲۲

سازمان مسکن پارس مرکز ۸۵۳۸۵۳ ۸۴۸۴۲۴ اجاره ۸۵۷۵۸۵ بخارجیان

ایران مسکن با اولین تلفن ویلا - آپارتمان و فتکار بسته و غیر بسته شما را بخارجیان اجاره داده است ۲۳۰۸۴۴-۲۳۰۲۷۳

شرکت خارجیان سریع ویلا آپارتمان و محل کار اجاره میدهد ۶۲۱۷۹۹ و ۶۲۹۴۷۰ آ-۲۱۹

خانه شمارا فوری خارجی و ایرانی اجاره میدهیم ۶۲۰۱۰۷

مؤسسه امور بخارجیان مرکز اجاره تخت جمشید جنب بانک تهران ۷۵۱۷۸۲-۷۵۲۳۵۸

مؤسسه ظفر ZAFAR مرکز اجاره خارجیان خاورمیانه شمال شهر تلفنهای ۲۲۵۵۰۴ ۲۲۷۷۴۶-۲۲۸۵۸۹

آژانس بین‌المللی جهت اعضای چند شرکت اروپائی به طبقه اول وویلا نیاز فوری دارد ۸۳۰۸۴۱ و ۸۳۰۸۴۲ و ۸۳۰۸۴۳

اجاره فوری به‌خارجیان ویلا و اپارتمان در تهرانپارس کیشاو امیر آباد و شمال‌شهر ۲۲۷۵۱۱-۲۲۲۶۳۰

اجاره فوری ویلا اپارتمان و دفتر کار در شمال‌شهر و نیاوران بخارجی وایرانی اجاره داده میشود ۲۷۶۰۲۲

تهیه مسکن کندو سریع ویلا وآپارتمان به خارجیان اجاره میدهد - ۲۲۷۶۳۹ - ۲۲۷۶۳۸

آژانس مسکن ۸۵۰ تلفن دونا ۸۵۰ ۸۵۵۴۴۷ - ۸۴۴۹۶۶

آژانس استار اجاره بخارجیان ۸۴۶۱۶۳-۸۵۶۱۷۴

موسسه‌ایران‌ورلد ویلا و آپارتمان شما را به خارجیان اجاره میدهد تلفن ۶۸۷۱۷۲

لوزیری ۸۳۳۹۱۲ ۶۵۶۹۵۷

۲۴ ساعته ساختمان ویلا و آپارتمان شما را به‌بهترین نحو اجاره داده و سالها تجربه مرکز هزینه و فروش ۲۲۹۱۵۶-۲۲۹۱۵۷

ساپلایز مرکز اجاره خارجیان اجاره آپارتمان ۷۶۰۶۸۳ ۷۶۰۷۶۳

تهیه مسکن برج مرکز اجاره در شمال شهر ۶۲۶۷۱۰ و ۶۲۳۳۷۷

۸۲۴۹۵۳ سازمان نیازمندیهای خارجیان خانه شمارا به خارجیان اجاره میدهد ۸۲۷۹۰۱-۸۳۸۱۰۶

۸۲۹۷۶۶-۸۳۵۱۲۰ سازمان کورش اجاره منازل بخارجیان

مدیرکل راه وترابری استان اصفهان :

جاده‌های استان اصفهان مسدود نخواهد شد

اصفهان :محمدتقی انصاری مدیرکل راه و ترابری استان اصفهان‌دریک‌گفتگوی‌مطبوعاتی پیرامون وضع راه های استان باتوجه به‌ریزش برف روزهای اخیر سخن گفت.

وی درپاسخ سئوال یکی‌از خبرنگاران که پرسید برای جلوگیری از مسدود شدن‌راه های استان چه تدابیری بعمل آمده است‌گفت : امسال‌وزارت راه وترابری بحدکافی ماشین آلات برف روب در اختیار این اداره‌کل قرار داده‌است بنحوی که در حال حاضر۶۰ دستگاه ماشین آلات برف‌روبی در سراسر استان مشغول کار هستند و مرتبا وضع راه‌ها رازیرنظر دارند.

وی یادآور شد: برف‌روبی درمناطق استان‌از جمله‌شهرضا دهاقان - بروجن حدولتقرین در محور راه اصفهان‌سمیرم، رامنه‌فریدن‌دامنه خوانسار ، گلپایگان ،سه راه فریدونشهر سه راه چادگان ،پل‌نوغان ، میمه ورباط‌ترک در محورراه اصفهان - تهران ،طرق، نطنز مورچه‌خورت ، اردستان،نائین وگردنه های برف گیرسگزی، انارک صورت می‌گیرد ویک اکیپ نیزازمنطقه خورو بیابانک بحالت آماده‌باش است.

هردستگاه‌برف‌روب‌ماموریت دارد مرتبا درنقطه تعیین‌شده رفت وآمد کند و درصورت ریزش برف اقدام به پاکسازی جاده نماید.

مدیرکل راه‌وترابری‌همچنین گفت: حداکثر ریزش برف در راه های استان بین ۵ تا ۱۵ سانتیمتر بوده است ووضع راه ها مرتبا وسیله مسئولان راهداری باتلفن و بی‌سیم به مرکز استان گزارش میشود.

درمناطقی‌که‌جاده های‌لغزنده دارد شن ونمک مخلوط به میزان کافی در اختیار ما وجود دارد که باپاشیدن این مخلوط امکان عبوربی خطر رابرای وسائط نقلیه فراهم می‌کنیم.

چند خبر از بوشهر

نمایشگاه پیشرفتهای استان

بندربوشهر - باحضور دکتر بطحائی استاندار بوشهر نمایشگاه پیشرفتهای استان طی آئین ویژه‌ای درخانه‌جوانان گشایش یافت دراین نمایشگاه که پانزده روز ادامه خواهد داشت تحولات وپیشرفتهای علمی و آموزشی و فنی کشاورزی بهداشتی ، هنری و عمرانی ۵۰سال شاهنشاهی پرافتخار دودمان پهلوی در ۳۱ غرفه به معرض تماشا گذارده شده است.

بهره‌برداری ازلوله‌کشی آب

● با پایان گرفتن عملیات لوله‌گذاری بهره‌برداری ازآب خط‌لوله دوم‌بوشکان آغاز گردید.

خط لوله بوشکان که از آب رودخانه شاهپور کارون دریکصد وپنجاه‌کیلومتری بوشهر تغذیه میشود روزانه هزار مترمکعب آب به‌بوشهر می‌رساند که تاپنجهزار متر مکعب‌قابل افزایش است.

مبارزه با دو دستگی

● مدیرکل جدید آموزش وپرورش بوشهر اعلام کرد که‌باهرگونه دودستگی ونفاق در ادارمکل آموزش و پرورش استان مبارزه خواهد کرد وپرسنل اداری نیز باید تمام‌سعی خود را برای خدمت به دانش آموز ومعلم صرف نماید.

آقای‌عبدالحسین داودی مدیرکل آموزش و پرورش که درجلسه معارفه باکارکنان اداری سخن می‌گفت یادآور شدبالا بردن‌سطح اجتماعی آموزش و پرورش استان در صدر برنامه هاقرار دارد.

۲۵۰ هزار تومان کمک استانداری فارس به‌شیروخورشیدسرخ اردکان گم‌شد!

اردکان فارس-خبرنگاراطلاعات: دویست و پنجاه هزار تومان کمک بلاعوض‌استانداری‌فارس شش ماه پیش ، برای اسفالت خیابان شیرو خورشید سرخ اردکان فارس ، به‌شهرداری‌این شهر حواله شده بود ، گم شده است .

دربازدید دکترنصر اصفهانی استاندار فارس از سپیدان - مرکز شهرستان اردکان که‌شش ماه پیش انجام گرفت ،بدستور استاندارمقررشد مبلغ دو میلیون وپانصد هزار ریال ،از محل کمکهای بلاعوض استانداری فارس جهت اسفالت خیابان روبروی جمعیت‌شیرو خورشید سرخ اردکان فارس،به‌شهرداری این شهرستان پرداخت شود .

این مبلغ چند روز بعد از بازدید استاندار ،به حساب شهرداری اردکان فارس در بانک ملی شعبه این شهر واریز شد .

همچنین استانداری فارس ، درنامه جداگانه‌ای‌پرداخت این مبلغ رابه‌جمعیت شیروخورشید سرخ اردکان‌اطلاع‌داد ، ولی باوجود اینکه شش ماه پیش دویست و پنجاه هزار تومان، به حساب شهرداری اردکان ریخته شده ،از اسفالت خیابان «شیروخورشید»خبری نیست .

این مساله ، از نظر نمایندگان انجمن شهر اردکان دورنماند ودر یکی از جلسه های انجمن ،در این مورد، از شهردار توضیح خواسته شد. شهردار اردکان نیز در پاسخ به‌نمایندگان انجمن شهر گفت که مبلغ موردنظر در حساب شهرداری موجود است ، اما در جلسه بعدی انجمن شهر، رئیس بانک ملی شعبه اردکان، گفت : «چنین مبلغی‌در حساب شهرداری‌اردکان‌ملجود نیست!»

نمایندگان اطلاعات در خدمت مردم

بندر شاهپور : عده‌ای از کسانی که حدود ۲ سال‌پیش از بندر شاهپور به سربندر نقل مکان داده شده‌اند ضمن‌مراجعه به دفتر نمایندگی اطلاعات در بندر شاهپور گفتند : ۲ سال پیش از بندر شاهپور به سربندر نقل مکان داده شدیم و هرکدام‌مبلغ ۵۰۰۰۰ ریال به شماره حسابی که شهرداری در بانک ملی شعبه بندر شاهپور باز کرده بود واریز کردیم تا از سوی اداره مسکن و شهرسازی برایمان در سربندر خانه ساخته شود . جمعا مبلغ واریز شده به حدود ۲ میلیون و ۷۰۰ هزار تومان رسیده است اما هنوز اقدامی در جهت احداث خانه برای ما نشده و از حیث کمبود مسکن سخت درمضیقه‌ایم . از مقامات مسئول درخواست داریم که نسبت به احداث مسکن برای کسانی که از بندر شاهپور به سربندر نقل مکان داده شده‌اند اقدام کنند .

مدرسه مخروبه

برازجان : گروهی از دانش آموزان مدرسه راهنمائی تحصیلی « پرویزی » برازجان به دفتر نمایندگی اطلاعات دراین شهر مراجعه کردند و گفتند : کلاسها ، کارگاه و بطورکلی ساختمان مدرسه پرویزی نیاز به مرمت اساسی و بازسازی دارد . همچنین کلاسهای این مدرسه کوچک است‌وگنجایش تعداد زیاد دانش‌آموزانی را که در آن به تحصیل‌مشغولند ندارند و به همین علت مفهوم اصلی آموزش و پرورش تاحدی در این مدرسه تحت‌الشعاع مشکلات کمبود کلاس و کارگاه و دیگر وسایل آموزشی قرار گرفته است . ازمقامات مسئول در اداره آموزش و پرورش برازجان درخواست‌داریم که نسبت به بازسازی ساختمان‌مدرسه‌پرویزی و تکمیل وتجهیز کلاسهای آن اقدام کنند .

کوچه‌ها وخیابانهای تاریک

خرمشهر : بیشتر کوچه‌ها و خیابانهای خرمشهربعد از غروب آفتاب به علت خاموشی چراغهای عمومی در تاریکی فرو می‌رود وبه همین علت عبور و مرور مردم در کوچه‌ها و خیابانهای تاریک به دشواری صورت می‌گیرد . مردم خرمشهر از مسئولان مربوطه درخواست دارند که حداقل نسبت به تامین روشنائی خیابانهای پررفت و آمد «کیومرث» ، «رضوان»، «متحد» ، «پژمان» و «۱۰ متری باقری» اقدام نمایند .

درگلپایگان بیمارستان بسازید

گلپایگان : در گلپایگان بیمارستان وجود ندارد و بیماران این شهر مجبورند با گرفتن معرفی‌نامه از بهداری‌برای معالجه و بستری شدن به شهر های دیگر بروند . ضمنا در درمانگاه گلپایگان کشیک شبانه پزشکی برقرار نیست و هرکس که در شب نیاز به پزشک پیدا کند باید به اجبار تا صبح با درد خودکنربیاید . مردم گلپایگان از مقامات مسئول‌درخواست دارند نسبت به ایجاد و تاسیس یه بیمارستان مجهز درگلپایگان اقدام نمایند و ضمنا نسبت به برقرار کردن کشیک شبانه‌پزشکی در درمانگاه این شهر توجه نمایند .

کمبود تخم مرغ

خرمشهر : در خرمشهر تخم‌مرغ کمیاب و گران است . ضمنا در این شهر که خود یکی از مراکز صید ماهی است‌ماهی با بهای گران بدست مصرف کنندگان می‌رسد . مردم خرمشهر از مقامات مسئول درخواست دارند که نسبت به رفع کمبود تخم مرغ و ماهی و تعیین تثبیت نرخ ماهی اقدام کنند .

توضیح وزارت‌کار درمورد صندوق کارآموزی

● ازسوی روابط عمومی وزارت کار و اموراجتماعی در مورد مطلبی که تحت عنوان «صندوق کوچک کارآموزی» درشماره ۱۵۲۰۰ صفحات گزارشهائی ازجنوب روزنامه‌اطلاعات چاپ شده بود، توضیحی به این‌شرح رسیده است.

«صندوق کارآموزی ازبدوتاسیس تاکنون همواره‌کوشیده است همه امکانات مادی ، معنوی وانسانی محدود خود رادر جهت هدف هائی که درقانون کارآموزی‌به‌آن توجه‌شده به کارگیرد . هرروز که‌گذشته بردامنه فعالیتهای خودافزوده‌است تاجائی که امروزه درهمه استانها و اکثر شهرستانهامربیان آموزش فنی صندوق کارآموزی توفیق خدمتگزاری بدست آورده‌اند. لیکن باید بخاطر داشت اگر صندوق کارآموزی‌خود به‌تنهائی میخواست بارسنگین آموزش نیروی انسانی کشور رابدوش کشد، کاری توان فرسا وبدورازنیرو وامکانات او می‌بود. آنچه که سبب شده صندوق کارآموزی درهراستان یاشهرستان بتواند گامی در راه تحقق خواستهای مردم‌بردارد، مشارکت وهمکاری صمیمانه مقامات محلی ،صاحبان صنایع ، گروه های کارگری وهمه مردم بوده‌است. در هرجا که این مشارکت وهمکاری بیشتر بوده، اجرای برنامه های صندوق کارآموزی باسهولت وسرعت بیشتری به مورد اجرار درآمده است. درگلپایگان‌نیز همانند دیگری‌شهرهاصندوق‌کارآموزی‌سعی برآن داشته‌است‌ازهمه امکانات‌خود درجهت آموزش علاقمندان بهره‌گیرد وطبیعی است انتظار دارد مقامات محلی ومردم نیز صندوق را یاری دهند، امکانات بیشتر دراختیار این سازمان آموزش فنی وحرفه‌ای قرار دهند. درچنین صورتی‌نه تنها خواستاران آموزش فنی درصف نوبت نخواهند ماند، بلکه می‌توان به‌تحقیق اظهار کرد پس از مدتی بازار کار آن‌شهرستان ازنیروی کار ماهر ومتخصص آماده به خدمت اشباع خواهد شد.»

Large American Firm Requires

SECRETARIES

* Minimum 40 WPM

REGISTERED NURSES

* Minimum 3 years experience

RECORDS CLERK

* Basic Computer Knowledge
* 3 years experience in computer record keeping

For ISFAHAN operations

REQUIREMENTS :

— Fluent English
— Iranian Citizenship
— Military Exemption

Contact Mr. Belgio in ISFAHAN

Tel: 30592.

تهران‌شوفاژ

فروشنده‌ونصب کننده دستگاه های حرارت مرکزی

اصفهان: خیابان‌عباس‌آباد‌چهارراه اردیبهشت تلفن ۳۰۴۲۰

آگهی احضار

به آقای حسن‌خرمگاه ساکن اهواز ازخیابان‌حافظ‌چهار راه‌قصر کاشی ۲۳۱ که معلا مجهول‌المکان است و در پرونده ۴۳۰-۳۵ این بازپرسی‌باتهام‌کلاهبرداری تحت تعقیب میباشداخطار میشود که ظرف مدت ۲ ماه از تاریخ نشر آخرین آگهی جهت تحقیق و آخرین دفاع‌و اخذتامین‌در این‌بازپرسی‌حاضرشوندو درصورت عدم حضور پس‌از انقضای مهلت مقرر اقدام قانونی بعمل‌خواهد آمد .

بازپرس شعبه اول دادسرای اهواز
شیرج

آگهی حصر وراثت

آقای صادق سید محمد آل‌محمد بوکالت حاج احمد صالحی از این دادگاه درخواست گواهی حصر وراثت نموده و چنین توضیح داده که بانو صدیقه شهری بشناسنامه ۹۷۳۶ صادره سوسنگرد در تاریخ۳ر۵ر۲۵۳۵در اهواز‌اقامتگاه دائمیش‌بدرود زندگی گفته و ورثه آن مرحوم منحصر است ۱ - محمدصادق شهری شناسنامه ۱۹۷۱۲ اهواز (پدر متوفی) ۲ - بانو جمیله طالبیان سدهی شناسنامه ۶۹۸۱ دشت میشان (مادرمتوفی) ۳ -احمد صالحی شناسنامه ٤٦ ایزدخو است آباده (شوهر متوفی) ٤ - سیمین صالحی شناسنامه ٤٢٣ اهواز ٥ - سیما صالحی شناسنامه ٣٤ اهواز (دختران متوفی) ولاغیربشرح پرونده ۳۵ر۱-٤١٤ مدنی شعبه اول دادگاه بخش اهواز اینکبا انجام تشریفات مقدماتی آگهی مزبور را در سه نوبت پی‌درپی ماهی یکمرتبه آگهی مینماید تا هر کسی اعتراض دارد ویا وصیتنامه درنزد او باشد از تاریخ‌نشر نخستین آگهی ظرف مدت ۳ ماه بدادگاه تسلیم‌نماید و الا گواهی‌صادروهروصیتنامه جز رسمی و سری که بعد از این‌مدت‌بدادگاه ابراز شوداز درجه اعتبار ساقط و بی‌اثر خواهد بود .

دادرس دادگاه بخش اهواز - سید محمد سیف زاده
آ - ش ۲۷٤٦

وزارت جنگ - آگهی حراج - شماره ۱ مورخ ۸ر۱۰ر۲۵۳۵ شاهنشاهی

پایگاه دریائی خرمشهر تعداد ۳ دستگاه اتوبوس بنز موتور جلو ، چهار دستگاه آمبولانس بنز ۳۱۹ ، یکدستگاه مینی‌بوس بنز ۳۱۹ و یکدستگاه جیپ لندرور فرسوده خود را در ساعت ۱۰ صبح روز شنبه ۱۶ر۱۱ر۲۵۳۵ شاهنشاهی در محل پارکینگ خودرو های ترابری پایگاه واقع در ا میرآباد (آبادان) از طریق حراج حضوری بفروش میرساند . داوطلبین میتوانند از تاریخ نشر این آگهی همه روزه باستثنای ایام تعطیل در ساعات اداری از خودرو های مورد بحث بازدید نموده و رأس ساعت تعیین شده درحراج شرکت نمایند.برنده حراج بایستی‌فی‌المجلس مبلغ مورد دیدرا نقدا بصندوق دارائی‌پایگاه پرداخت نمودو ظرف یک هفته نسبت به حمل خودروها از پارکینگ امیرآباد اقدام نماید ضمنا کلیه هزینه حمل و۲درصد حق‌العمل ارزیابی کارشناس وزارت دادگستری بعهده برنده حراج‌خواهد بود.

اداره مزایده گزار پایگاه دریائی خرمشهر

جناب آقای مهندس جوهرزاده استاندار معظم بویراحمد و کهگیلویه

انتصاب آنجناب بمقام استانداری بویراحمد و کهگیلویه‌نشانه‌عنایت‌خاص شاهنشاه آریامهر به‌این منطقه و گواه شایستگی و لیاقت اداره و خدمت در مردمی برگزیده ومؤمن به انقلاب است. تبریکات صمیمانه خود را بدینوسیله تقدیم‌میداریم و توفیق بیش از پیش شما را در راه، خدمت به شاهنشاه آریامهر و میهن عزیز خواستاریم.

گلپایگان

کریم مهرابی - سیروس آقائی - سیدقادرپورالحسینی. سیدفاضل پورالحسینی - سید فاخر پور الحسینی - سید عبدالرسول

پورالحسینی- حاج عبدالعلی‌آقائی حاج روزعلی فولادی - فاضل شریعتی - عیسی مردانی- یوسف حبیبی - حاج غلامعلی نوربخش-

حاج عزیز دارا - حاج بهروز خسروی - حاج خلیفه محامد- حاج آقارضائی-افشارحبیبی- مرتضی قلی احمدی - سیدناصر پور الحسینی .

نیازمندیهای اطلاعات

برای دادن آگهی تلفنی باشماره‌های ذیل تماس حاصل فرمائید

تلفنهای: ۳۰۳۷۰۲-۳۱۱۲۱۹-۳۱۱۲۲۵-۳۱۱۲۲۴

بیکنفر خانم حسابدار برای نیمه وقت نیازمندیم خیابان شاه چهارراه‌شیخ‌هادی ساختمان‌آرام طبقه سوم آ-۲۲۹

آگهی استخدام

شرکت پرس ترانسپورت بار چندنفر ماشین نویس فارسی ولاتین ومنشی مسلط بزبان آلمانی را استخدام مینماید.

خیابان تخت طاوس شماره ۱۶۵

تلفن ۶۹- ۸۵۹۰۵۰

مهندسین مشاور اورگانیک

تعدادی مهندس آرشیتکت باحداقل ۵ سال سابقه کار را در قسمت اجرائی خوددعوت بهمکاری مینماید

از متقاضیان خواهشمند است همه روزه بجز پنجشنبه و جمعه باشماره تلفنهای ۹۲۷۰۴۳ و ۹۲۶۲۷۸ و ۹۲۷۳۶۴ با آقای مهندس محمدخانی تماس حاصل فرمایند.

سازمان فروش فریجیدر درایران

Frigidaire.

به کارمندان زیر احتیاج دارد

۱- رئیس فروش باسابقه فروش درلوازم خانگی
۲- بازاریاب مجرب و فعال
۳- رئیس تعمیرگاه
۴- کارمندان فنی برای سرویس - یخچال - لباسشوئی-کولر
۵- صافکار- رنگکار

داوطلبان واجد شرایط به شرکت رانل فریگو خیابان شاه جنب فروشگاه بزرگ ساختمان امرسون طبقه پنجم تلفن: ۶۶۸۰۵۱- ۶۶۲۳۶۰- ۶۶۷۱۲۴ مراجعه فرمائید.

اکازیون فروشی

دوباب زیرزمین مستقل جمعابمساحت ۲۵۰ مترمربع دارای آب برق تلفن شوفاژ و دارای ۲ عدد پارکینگ بمساحت ۸۰ متر آماده برای‌هرنوع کار فوری بفروش میرسد تلفن ۶۴۸۰۲۰

کارخانه‌فروشی

جاده قدیم کرج مساحت ۱۵ هزار متر جواز صنعتی ۱۵۰۰مترسالن۴۰۰متر دفتر ۳ اطاق کارگری چاه و لوله‌کشی و استخر برق ۴۰۰ آمپر صنعتی پست‌برق اختصاصی ماشین‌آلات نصب شده ۲٫۵میلیون تومان وا مقابل انتقال دو رشته تلفن نزدیک به نصب تلفن ۹۲۵۹۲۰

آگهی استخدام

سازمان آب منطقه‌ای جنوب شرقی در نظر دارد تعدادی مهندس فوق‌لیسانس در رشته راه و ساختمان با تجربه کافی درامور ساختمانی و طرحهای عمرانی جهت خدمت در بلوچستان از طریق خرید خدمت استخدام مینماید.به‌واجدین شرایط حقوق و مزایای مکفی پرداخت خواهد شد.متقاضیان میتوانند بادر دست داشتن مدارک لازم در تهران به دفتر نمایندگی سازمان واقع در بلوار الیزابت دوم خیابان میکده ساختمان امیرکبیر و در زاهدان بدفتر مرکزی سازمان مراجعه نمایند.

مدیرعامل سازمان آب منطقه‌ای جنوب شرقی

قابل توجه بازرگانان محترم

انواع پارچه جین ازجنس ۱۰۰ درصد پنبه از کشور آلمان تحویل فوری -جهت کسب اطلاعات و بازدید از نمونه پارچه ها با تلفن ۶۴۹۵۱۸ از ساعت ۹ الی۳ بعدازظهر تماس حاصل فرمائید.

قابل توجه سازندگان و پروژه‌های بزرگ مسکونی

از تاریخ ۲ بهمن‌ماه آینده بمدت ۱۰ روز نماینده یکشرکت معظم اروپائی که متخصص شهرکسازی و پروژه‌های بزرگ مسکونی‌بوسیله قالبهای تونلی میباشد بتهران وارد و آماده مذاکره با علاقمندان خواهد بود. استفاده از قالبهای تونلی امتیازات زیر را تضمین مینماید:

۱- کاهش هزینه ها تا میزان ۳۰ درصد
۲- اجرای هرنوع پلان و نقشه معماری
۳- صرفه‌جوئی زیاد درنیروی انسانی
۴- کاهش مدت اجرای کار

جهت تعیین قرار قبلی لطفا با شرکت هیما تلفن ۷۵۱۶۸۴ تماس حاصل فرمایند.

(مدیر فروش)

یکی‌ازشرکت‌های بزرگ تولیدی احتیاج به‌یک نفر مدیر فروش با مشخصات زیر دارد:

لیسانس دریکی‌از رشته‌های اقتصاد،بازرگانی، تبلیغات وروابطعمومی ورشته‌های مشابه با سه‌سال سابقه‌کار درسرپرستی فروش‌ویا دیپلم باحداقل ۵سال سابقه‌سرپرستی فروش

از واجدین شرایط تقاضا میشود مشخصات و شرح سوابق خود را به راهنمای شماره ۶۲۷ روزنامه‌اطلاعات ارسال دارند

کارخانجات مخابراتی ایران

یک‌نفر راننده پایه دوشخصی باحداقل۲سال سابقه رانندگی و مدرک ششم ابتدائی و ضامن معتبر و یک نفر مسئول بایگانی مرد باحداقل معلومات سیکل اول دبیرستان‌استخدام مینماید.

داوطلبین میتوانند روز پنجشنبه ۳۰ دیماه از ساعت ۸ الی ۱۳ بدفتر شرکت واقع درتهران تخت طاووس نرسیده به چهارراه فرح کوچه نوربهشت پلاک ۷ مراجعه نمایند.

منزل مسکونی شما

باحداقل ۱۰۰۰ متر مربع مساحت در حالیکه در آن ساکن هستید جهت فیلم‌برداری هفته‌ای دو روز با اجاره حداقل روزانه ده هزار ریال یا بیشتر مورد نیاز است تلفن ۸۴۲۲۶۸- ۴تا ۷ بعدازظهر

آگهی دعوت

ازکلیه صاحبان سهام شرکت خاص معدنی و صنعتی شهداد بدینوسیله دعوت میشود که در جلسه مجمع عمومی فوق‌العاده و عادی که در تاریخ ۲۰ر۱۱ر۳۵ ساعت پنج بعدازظهر دردفتر شرکت تشکیل میگردد حضور بهمرسانند.

دستورجلسه مجمع عمومی فوق‌العاده

الف - ازدیاد سرمایه
ب- اصلاح بعضی از مواد اساسنامه

دستور جلسه مجمع عمومی عادی

۱- استماع گزارش مدیرعامل و تصویب‌آن
۲- اتخاذ تصمیم در مورد خطمشی شرکت
۳- انتخاب هیئت‌مدیره و بازرسان

مدیرعامل شرکت خاص معدنی وصنعتی شهداد

شرکت ایران پرلین

استخدام مینماید

یکنفر حسابدار باتجربه و باحداقل ۵ سال سابقه‌کار تمام‌وقت مورنیاز است. ساعات تماس بین ۵ تا ۸ بعدازظهر تلفنهای ۷۸۲۲۵۸ و ۷۸۳۶۷۱

بانک اعتبارات ایران

یکدستگاه اتومبیل مرسدس بنز۲۸۰اس مدل ۷۲ رنگ آبی متالیک بارادیو استریو وآنتن اتوماتیک وکولر، از طریق مزایده بفروش می‌رساند.طالبین درپاکت‌سربسته‌محتوی ضمانتنامه بانکی مبلغ ۲۰۰٫۰۰۰ ریال‌بنفع‌بانک اعتبارات ایران تاساعت ۱۰صبح روز شنبه نهم‌بهمن‌ماه ۲۵۳۵ به‌اداره تدارکات این بانک واقع در خیابان سوم اسفند شماره ۵۰ در مقابل رسید تسلیم نمایند.

بانک در رد یاقبول کلیه پیشنهادات مختار است.

برای بازدید اتومبیل فوق در ساعات‌اداری به‌پارکینگ بانک مراجعه نمایند.

مهندسین مشاور متسا

لیسانس حسابداری باتجربه حداقل ۵ سال را به‌همکاری دعوت‌مینماید باتلفن ۸۲۸۷۱۱ تماس حاصل فرمائید.

قایق فروشی

یک قایق چوبی‌موتوری با مشخصات زیر: طول ۱۰٫۴ متر در عرض ۲٫۶ متر و عمق ۱٫۱ متر باموتور دیزل «یان‌مار» ژاپنی به قدرت ۱۵ اسب با بدنه محکم دوجداره ساخته شده در خاوردور به مزایده گذاشته میشود.

قایق‌موتوری درحال‌حاضر در خرمشهر می باشد.

علاقمندان شرکت در این‌مزایده برای دیدن قایق مزبور میتوانند با اداره نماینده ما در خرمشهر توسط تلفن ۵۸۵۳ و یا محل سکونت تلفن ۵۶۹۹ تماس حاصل نمایند، پیشنهادات در پاکت های دربسته به آدرس تهران، مدیر عامل شرکت کشتیرانی ایران و هند خیابان کریمخان زند ساختمان آریا شماره ۲۲۲ ارسال گردد.

آگهی استخدام

سازمان صنایع نظامی مهندسین وتکنیسین های مشروحه زیر را جهت خدمت در پارچین۴۵ کیلومتری تهران استخدام می نماید.

استخدام شوندگان از مزایای فوق‌العاده های مربوطه و همچنین از تسهیلات زیست و مسکن (بتدریج‌وترتیب ارجحیت) استفاده‌خواهند نمود.

تحقیق

۱- مهندس برق
۲- مهندس مکانیک
۳- مهندس الکترونیک
۴- مهندس صنایع
۵- تکنیسین برق
۶- تکنیسین تاسیسات
۷- تکنیسین مکانیک

مدرک تحصیلی

لیسانس و یا فوق‌لیسانس
لیسانس و یا فوق‌لیسانس
لیسانس و یا فوق‌لیسانس
لیسانس و یا فوق‌لیسانس
فوق دیپلم
فوق دیپلم
فوق دیپلم

داوطلبان حائز شرائط می توانند همه‌روزه باستثنای ایام تعطیل از ساعت ۸ الی ۱۲ با در دست داشتن عین مدارک تحصیلی و سربازی و شناسنامه به دفتر اطلاعات سازمان صنایع‌نظامی واقع در سلطنت‌آباد مراجعه نمایند.

م الف ۲۱۱۲۹

سازمان صنایع نظامی

استخدام معلم زبان انگلیسی

۱- نیروی هوائی شاهنشاهی جهت تدریس زبان انگلیسی بتعدادی معلم زبان احتیاج دارد.
۲- ساعات تدریس روزانه حداقل ۶ ساعت ۵ روز در هفته در دو شیفت صبح از ساعت ۷٫۳۰ الی ۱۲٫۳۰ و بعد از ظهر از ساعت ۱۴ الی ۱۹٫۵۰ خواهد بود.
۳- حق‌التدریس معلمین از ساعتی ۴۰۰ ریال شروع و هرسال ساعتی ۲۰ ریال اضافه وحداکثر تا ۵۲۰ ریال‌افزایش خواهد یافت.
۴- از متقاضیان محترم خواهشمند است از تاریخ نشر این آگهی بجز روزهای تعطیل بفرماندهی آموزش های‌هوائی واقع در خیابان تهران‌نو ایستگاه فرودگاه مراجعه کنند و یاباتلفن ۳۴۶۰۵۸ تماس حاصل نمائید.

م‌الف ۲۱۷۷۹

نیروی هوائی شاهنشاهی

آژیر لاک LUCK?!

اطلاعیه قلک تلفن آلسا

قلک های ۲ و ۴ و ۵ ریالی مجاز به نصب درمغازه ها واماکن عمومی وارد شد

شرکت بازرگانی شبستریان

تلفن‌های: ۹۳۴۷۵۱-۳ ۹۳۸۸۴۷-۸

پیمانکاری مهندسین مجرب ساختمان

۸۴۰۶۷۱ و ۲۳۳۰۹۰ و ۲۳۲۵۵۴

جرثقیل وتریلی توکل

مهمترین موسسه جرثقیل درایران از ۵ الی ۱۵۰ تن

میدان شاه - خیابان ری - پلاک ۷۱۳ تلفن ۱۷ الی ۳۵۸۵۱۱

یک شرکت بزرگ تولیدی‌افرادی‌را بامشخصات زیر بهمکاری دعوت مینماید:

۱- انباردار دیپلمه یا حدودآن با تضمین‌ملکی و حقوق مکفی.
۲- کارمند دیپلمه (ریاضی حق‌تقدم دارد)

علاقمندان‌میتوانندبه‌استثنای روزهای‌پنجشنبه وجمعه همه‌روزه ازساعت ۹صبح تا۳بعدازظهر به کارگزینی شرکت تولیدی زر واقع در کیلو متر ۱۸ جاده قدیم کرج مراجعه نمایند.

دو ساختمان بزرگ جهت اجاره

۱- ساختمان تجارتی یکصد اطاقه با دو طبقه پارکینگ ۲۷ رشته تلفن ۲ آسانسور پست برق اختصاصی وتهویه مطبوع واقع در خیابان ویلاجهت اجاره.
۲- ساختمان۳۰ اطاقه‌با پارکینگ برخیابان قدیم شمیران نزدیک سه‌راه ضرابخانه باجاره واگذار می گردد.

طالبین هرکدام از ساختمانها از ساعت ۹ الی ۱۲ و ۴الی ۷ بعداز ظهر بتلفن های۸۲۲۹۹۰ و۸۲۷۶۳۸ بازرگانی تابنده تماس بگیرند.

کارخانه‌ای با چهار هزار متر زیر بنا برق صنعتی وامکان تولید روزانه چهل هزار آجر و صدتن گچ پاکتی به‌فروش میرسد. قیمت‌هفتادو پنج‌میلیون ریال تلفن ۹۳۳۶۴۹ ساعت ۴ الی۶ بعدازظهر

اطلاعیه

شرکت زرین خشت

قابل توجه‌مصرف کنندگان مصالح ساختمانی

هرنوع آجر فشاری - گچ -آهک - آجرسوفال - آجر تیغه‌ائی آجر سفید موجود است.

آدرس - فرح شمالی کمی بالاتر ازمیدان پالیزی ساختمان شماره ۱۵ شرکت زرین خشت تلفن ۲۳۹۱۴

آگهی استخدام

سازمان صنایع نظامی در تخصصهای مشروحه زیر افراد حائز شرایط را با حقوق مکفی استخدام می‌نماید:

تخصص	تحصیلات
۱- مهندس برق	لیسانس و یا فوق‌لیسانس
۲- مهندس شیمی	فوق لیسانس
۳- مهندس مکانیک	لیسانس و یا فوق‌لیسانس
۴- مهندس الکترونیک	لیسانس و یا فوق‌لیسانس
۵- حسابدار	لیسانس و یا فوق‌لیسانس
۶- حسابرس	لیسانس و یا فوق‌لیسانس
۷- تکنیسین شیمی	فوق دیپلم
۸- تکنیسین مکانیک	فوق دیپلم
۹- تکنیسین برق	فوق دیپلم
۱۰- ماشین‌نویس فارسی ولاتین	دیپلم طبیعی، ریاضی و ادبی (مدرک تحصیلی هم داشته باشند)
۱۱- ماشین نویس فارسی	دیپلم طبیعی، ریاضی و ادبی (مدرک تحصیلی هم داشته باشند)
۱۲-بایگان- دفتردار	دیپلم طبیعی، ریاضی و ادبی (مدرک تحصیلی هم داشته باشند)

داوطلبین حائز شرایط می‌توانند همه روزه باستثنای ایام تعطیل‌از ساعت ۸ الی ۱۲ با در دست داشتن عین مدرک تحصیلی و سربازی و تخصصی برای‌کسب اطلاعات‌بیشتر بدفتر سازمان صنایع نظامی واقع در سلطنت‌آباد مراجعه نمایند.

م الف ۲۱۱۳۰

سازمان صنایع نظامی

تعمیرگاه-انبار

در بهترین نقطه سه‌راه آذری تعمیرگاهی بمساحت ۱۷۰۰ متر با ۵ باب مغازه بزرگ بر خیابان اصلی در موقعیت فوق‌العاده عالی‌بدون اصلاحی تخلیه شده بفروش میرسد. طالبین با تلفن ۶۲۴۶۱۱ تماس حاصل نمایند.

تهران شیمی

استخدام

مکانیسین

شرکت تهران شیمی مکانیسین برای نگهداری و تعمیرات ماشین‌آلات کارخانه‌خود استخدام‌مینماید از داوطلبانی که خدمت سربازی‌را انجام داده‌اند دعوت میشود، با در دست داشتن‌مدارک روزشنبه دوم دیماه بدفتر کارگزینی شرکت واقع در خیابان تخت جمشیدغربی - چهارراه سهیل‌شماره ۱۲۸طبقه دوم ازساعت ۸ صبح تا ۲ بعد از ظهر مراجعه نمایند.

دارندگان‌سابقه کار اولویت دارند

شرکت سهامی کفش وین

باحقوق ومزایای مکفی

افراد زیر را بهمکاری دعوت مینماید.

۱-الکتروموتورپیچ (باحداقل دوسال سابقه کار)

۲-دوشیزه‌یابانو جهت کارهای ساده و دوزندگی (کسانیکه وارد به امور ماشینهای دوخت‌باشند مقدم‌اند.)

متقاضیان میتوانند همه روزه باستثنای روز های تعطیل‌ازساعت ۸صبح‌الی ۵ بعد از ظهر وروزهای پنجشنبه ازساعت ۸ صبح الی ۱ بعدازظهر بکارگزینی شرکت‌واقع درکیلومتر ۱۸ جاده مخصوص کرج مراجعه نمایند.

نیازمندیهای اطلاعات

۳۱۱۲۲۴-۳۱۱۲۲۵

شرکت سهامی نوسازی وعمران تهران

برای خدمت‌دراداره مرکزی تعدادی کارمندباشرایط زیراستخدام‌میکند

۱- حداقل تحصیلات دیپلم کامل متوسطه
۲- آشنائی بزبان انگلیسی
۳- سابقه حداقل دوسال کار در اموراداری
۴- دارا بودن برگ خاتمه خدمت یا معافی‌دائم

از متقاضیان واجد شرایط و علاقمند به همکاری دعوت‌می‌شودروزهای شنبه تاچهارشنبه هر هفته باستثناء ایام تعطیل از ساعت ۹ صبح‌تا یک و از ۲تا۵ بعداز ظهر به کارگزینی شرکت سهامی نوسازی و عمران تهران واقع در خیابان تخت‌جمشید -خیابان ملک‌الشعرای بهار شماره ۱۵ مراجعه نمایند.

درهای پیش ساخته چوبی

ساخت فنلاندوارد شد

باچهار چوب وقفل و لولا آماده نصب با اندازه های استاندارد

شرکت پارسوماش ۸۳۱۸۵۵

از شهرستانها نماینده معتبر میپذیریم.

آگهی استخدام

سازمان بهداری و بهزیستی استان فارس بمنظور تامین کادر آموزشی و فنی مرکز آموزش حرفه‌ای شیراز افراد زیر را طبق مقررات استخدامی سازمان بهداری و بهزیستی استخدام مینماید.

۱ ـ کارشناس امور اجتماعی	لیسانس در رشته علوم اجتماعی	۳ نفر
۲ ـ کارشناس مددکار	لیسانس در رشته مددکاری اجتماعی یا لیسانس در رشته روانشناسی ضمن طی دوره ۱۰ هفته	۱۰نفر
۳ ـ کارشناس مربی ورزش	لیسانس در یکی از رشته‌های ورزشی	۱ نفر
٤ ـ کارشناس روانشناس	لیسانس در رشته روانشناسی	٤ نفر
٥ ـ کارشناس مربی	فوق دیپلم در یکی از رشته‌های فنی	٤ نفر
٦ ـ کارشناس مربی آموزش	لیسانس و طی دوره مربوطه	۱ نفر
۷ ـ کارشناس مربی صنایع چوبی	فوق دیپلم در رشته مربوطه	۱ نفر
۸ ـ معمار یا بناء آزموده	حداقل ششم ابتدائی	۱ نفر
۹ ـ تکنیسین تاسیسات	(در رشته‌های خشکشوئی و شوفاژ)	۲ نفر
۱۰ـ صافکار اتومبیل	ششم ابتدائی و تخصصی دررشته‌مربوطه	۱ نفر
۱۱ـ برقکار اتومبیل	ششم ابتدائی و تخصص در رشته مربوطه	۱ نفر
۱۲ـ نقاش اتومبیل	ششم ابتدائی و تخصص در رشته مربوطه	۱ نفر
۱۳ـ مکانیک تعمیر اتومبیل	ششم ابتدائی و تخصص در رشته مربوطه	۱ نفر
۱٤ـ کمک تکنیسین فنی در رشته فلزکاری	ششم ابتدائی و تخصص در رشته مربوطه	۱ نفر
۱٥ـ کارگر فنی	ششم ابتدائی و تخصص در رشته مربوطه	٤ نفر
۱٦ـ مربی قالیبافی	ششم ابتدائی و تخصص در رشته مربوطه	۱ نفر

از داوطلبان واجد شرایط خواهشمند است فرم‌زیر را تکمیل و حداکثر تا تاریخ ۱۵ر۱۱ر۳۵ به‌کارگزینی سازمان بهداری و بهزیستی استان فارس به‌نشانی شیراز خیابان زند خیابان خیام ارسال دارند

اینجانب فرزند دارای شناسنامه صادره از
متولد سال که دارای درجه تحصیلی در رشته
از دانشگاه یاموسسه از دبیرستان
هستم آمادگی شرکت در مصاحبه مربوط به‌استخدام درسازمان بهداری و بهزیستی استان فارس را دارم .
آدرس شماره تلفن امضاء

آگهی

پیرو آگهی شماره ۲۵۹۱۲ـ ۲٦ر۷ر۳۵ شهرداری شیراز بموجب تصویبنامه شماره ۳۵۸ـ ٤ر٥ر۳۵ انجمن‌شهر و تائیدیه شماره ۹۲۰۹ر٤۹ ـ ۲۷ر٦ر۳۵ استانداری محترم ، فارس موظف‌است‌نسبت‌به‌اتصال مستقیم‌خیابان ۱٦متری به‌خیابان اصلی‌امتداد بولوارگلستان (جاده کفترک) براساس‌نظریه‌شماره ش ۱۱۵٦ ـ ۹ر۳ر۳۵ دفتر مهندسین مشاور امکو اقدام نماید. باطلاع‌اهالی‌ومالکین ومتولیان موقوفه یا قائم‌مقام یانماینده قانونی مالکین اراضی و مستحدثات وپیشه‌وران مورد مسیر میرساند:

۱ـ فهرست ارزیابی کلیه رقبات موردمسیر طرح مزبور و نقشه مصوبه در شهرداری موجود میباشد واشخاص ذینفع می توانند برای هرگونه اطلاع ورفع ابهام با تسلیم فتوکپی دفترچه سند مالکیت‌یااجازه‌نامه رسمی وپروانه کسب‌باداره املاک شهرداری‌مراجعه ونسبت به‌دریافت غرامت باحق کسب وپیشه وپرداخت مرغوبیت ملک خود طبق مقررات قانون نوسازی ماده (۲۰ اصلاحی قانون مذکور) اقدام نمایند .

۲ـ درصورتیکه بقیمت ارزیابی اعتراضی داشته باشند میتوانند اعتراض خود را از تاریخ صدور آگهی لغایت مدت ۲ماه مقرر در قانون نوسازی‌وعمران‌شهری بانضمام فتوکپی های مذکور درفوق بدفتر شهرداری تسلیم ورسید دریافت دارند .

۳ـ موضوع اعتراض فوق‌الذکر بایستی‌کاملا روشن و خوانا بوده ونشانی کامل معترض نیز درذیل آن قید گردد .

٤ـ عدم مراجعه ویا اعتراض مالکین و پیشه‌وران ویا قائم‌مقام قانونی‌ویا نماینده‌آنان به‌ارزیابی‌بهیچ‌وجه‌مانع‌اجرای عملیات‌شهرداری ازلحاظ خرید وتملک اراضی واعیانی مورد مسیر نخواهد شد .

آـ۷۹۲۸

آگهی استخدام

باشگاه ورزشی شاهنشاهی برای تکمیل کادر خود به تعدادی کارگر واجد شرایط نیازدارد .

کارگر برقکار دو نفر دوسال سابقه کار
کارگر لوله‌کش دو نفر دوسال سابقه کار
کارگر تاسیسات یکنفر پنج سال سابقه کار
نگهبان ٦ نفر
پرستار اسب ۳ نفر
نظافتچی ۲ نفر

داوطلبان می‌توانند از تاریخ شنبه دوم بهمن ماه همه روزه از ساعت۹ صبح الی ۱۲ با دردست داشتن‌مدارک زیر بامور اداری باشگاه مراجعه نمایند .

برگ خاتمه خدمت
هرنوع گواهینامه تحصیلی
عکس ٤ × ۳ ، ٦قطعه
فتوکپی ویا رونوشت شناسنامه یکبرگ
آدرس: خیابان پهلوی جنب پارک شاهنشاهی

باشگاه ورزشی شاهنشاهی

شرکت ملی نفت ایران

استخدام تکنیسین تولید شیر

شرکت ملی نفت ایران جهت خدمت در موسسه دامپروری و کشاورزی خود درآبادان‌به تعدادی تکنیسین تولید شیر باشرایط ذیل‌نیازمند می‌باشد :

۱ـ ملیت ایرانی .
۲ـ شاغل نبودن در سازمان های دولتی و موسسات وابسته به دولت .
۳ـ داشتن دیپلم کشاورزی (رشته دامپروری).
٤ـبرك پایان خدمت وظیفه یا معافیت .
٥ـ حداکثر سن ۳۰ سال .

متقاضیان کار واجد شرایط می توانند با در دست داشتن مدارك مربوطه و چهارقطعه عکس روزهای شنبه تا چهارشنبه بین ساعات ۸ تا ۱۱ صبح به استخدام وکاریابی شرکت ملی‌نفت‌ایران در تهران خیابان کاخ شمالی شماره ۷٦ مراجعه فرمایند .

م الف ۲۵۷۰۰

آگهی

سازمان‌ملل‌متحد به‌مناسبت دهه‌مبارزه علیه نژادپرستی وتبعیض نژادی‌طرح یك‌آرم‌پوستر ***Emblem-Poster*** که بازگو کننده پیکار این سازمان برای‌ریشه کن کردن نژادپرستی، تبعیض نژادی، ،آپارتاید و استعمار باشد میان علاقمندان در کشور های عضو به‌مسابقه‌گذاشته است.

مشخصات آرم وپوستر که بطور جداگانه ارائه خواهد شد بشرح زیر میباشد :

۱ـ آرم : طرح آرم باید با مرکب سیاه روی کاغذ سفید کشیده شود . اندازه کاغذ ۷ر۲۹ × ۲۱ سانتیمتر وطرحی که روی‌آن پیاده میشود نبایداز ۱۲ × ۱۲ سانتیمتر تجاوز نماید.

۲ـ پوستر: آرم تهیه شده بایستی جزء اصلی پوستر باشد.اندازه پوستر ٤ر٥۹ × ٤۲ سانتی‌متر و می تواند حداکثر دارای چهار رنك باشد .

طرحها باید حداکثر تا ۲۱ بهمن ۲۵۳۵ بدفتر ارتباطات‌بین‌المللی‌وزارت اطلاعات و جهانگردی واقع در بولوار الیزابت شماره ۱۷٤ تحویل داده‌شود. هیات داوران از میان طرحهای رسیده بهترین را انتخاب و برای شرکت در مسابقه به سازمان ملل متحد ارسال خواهند داشت و سازمان مزبور ازمیان طرحهای رسیده از کشور های مختلف یکی را انتخاب و برنده نهائی در یکم فروردین ماه ۲۵۳٦ بوسیله دبیر کل سازمان ملل اعلام‌خواهد شد .

پوستر برنده مسابقه بوسیله سازمان ملل چاپ‌و درسراسر جهان توزیع خواهد شد . برنده‌مسابقه‌مبلغ یك‌هزار دلار بعنوان پاداش نقدی از سازمان‌ملل دریافت خواهد کرد.

م‌الف ۲۵٦۳۹ ۱ـ٦

روزهای شنبه دنیای ورزش بامطالب جالب ومتنوع

اطلاعیه‌شرکت‌ملی گازایران

بمنظور جلوگیری از مراجعه افراد غیرمسئول:

بدینوسیله باطلاع اهالی محترم‌پایتخت میرساند : «کلیه ماموران شرکت ملی گاز ایران که منحصرا جهت بازدید ساختمانهای متقاضیان انشعاب گاز از لحاظ «ایمنی‌مصرف گاز»«برآوردمصرف گاز » «تعیین محل کنتور» «بازرسی لوله کشی گاز ساختمان »و بالاخره «نصب انشعاب گاز و کنتور » به‌منازل متقاضیان در محدوده های گاز رسانی مراجعه مینمایند دارای کارت شناسائی عکس‌دار وکارت مخصوص اجازه ورود به منازل مشترکین با آرم شرکت ملی گاز ایران میباشند که هنگام مراجعه لازم است ارائه دهند .

منطقه گاز تهران

م‌الف ۲۵۵٦۰

شعرهای شمارا بررسی کردیم

بقیه از صفحه ۲۵

اما شما بجای بیان ذهنیت‌تنها به جمله سازی های منفرد اکتفا کرده‌اید .در شما استعداد نوشتن وجود دارد ، اما از نحوه نگارش اطلاعی ندارید. از این رو یادآور می شویم که‌بدوا سوژه رادر ذهن خود بپرورید و اندیشه‌خودرادر یک قالب ذهنی آماده بیان کنید و سپس به سراغ کلمات رفته و به نوشتن بپردازید . بااین اشاره از شما میخواهیم که بیشتر مطالعه کنید و کارهای دیگرتان رانیز برای مابفرستید.

نعیم موسوی‌ـ اهواز:دوست عزیز کارهایتان رادیدیم‌پیداست جوان پر کار و فعالی هستید ومایه آنرا دارید که شعرهای خوب بگوئید ، اما لازم است برای رسیدن به این مهم از مطالعه غافل نمانید وبه‌شناخت ضوابط شعر در شیوه های قدیم و جدید بیش از پیش بپردازید و دستور زبان‌فارسی رانیز از نظر دور ندارید.

راستش در شعر های شما جابجا وزن شکسته میشود . مثلا در غزلی که‌باوزن«مفاعیلن» گفته‌اید و در شعر آزاد«عروس خوابها»، اگردررفع نواقصی که بدانها اشاره شد صمیمانه بکوشید بی گمان در آینده شاعر خوبی خواهید شد. در انتظار شعرهای دیگرتان‌هستیم.

مهوش خدادادی تهران: اخیرا شیوه دیگری درسرایش شعر ابداع شده است که به «موج نو» معروف است . البته ما در حقانیت این شیوه ویا در رد آن حرفی نداریم غرض از اشاره به موضوع این بود که بشما بگوئیم اگر نمیتوانیدوزن‌را در شعرهایتان بدرستی رعایت کنید می‌توانید شعر سپیدیابی وزن بسرائید ولی باید آگاه باشید که این شیوه هم‌ازویژگی های خاص خودش برخوردار است که رعایت موسیقی کلام یکی‌از آنهاست .

در هفته گذشته از دوستانی که نامشان در زیر آورده می شود کارهائی در زمینه های شعر و قصه دریافت کرده‌ایم. باتشکر فراوان‌ازاین دوستان وابراز خوشحالی از فعالیت های ادبی آنان یادآور می شویم که هنوز به آن‌حدلازم که بشود کارشان را به دیگران نشان داد نرسیده‌اند . از این دوستان میخواهیم که بیشتر مطالعه کنند و شناخت دقیقی از شعر و قصه و مقاله پیدا کنند. درانتظار آثار دیگر این دوستان و دوستان دیگر هستیم.

عبدالرحیم جواهرچی ـ امیر ناظمی ـ حمید مشیری ـ علی سایه وندی « کرمانشاه»ـ طیبه مرتضوی (تهران) ـ غلامرضا شاه گردی قم) ـ شهناز انصاری ـ عباسعلی پزشکی (نجف آباد) ـ فاطمه بیباک (شاهی)ـ رضا حرمان ـ محمد کاظم سالمی (تهران)ـ اعظم حسینی واحمد اثنی عشری‌ـ سید جواد خضرایی وحامد کتابی.

تجدید آگهی مزایده

شهرداری مشهد دراجرای مفاد ماده ۲٤ قانون نوسازی وعمران‌شهری وباستناد تصویبنامه شماره ۱۸ ٦٤ـ٦ر۱۰ر٥٤ انجمن محترم شهر درنظر دارد باقیمانده اراضی‌مازاد خیابان دروازه طلائی را بشرح وشرایط زیر ازطریق مزایده‌بفروش برساند :

۱ـ حداقل قیمت پیشنهادی جهت هرقطعه از زمین های شماره ۲ و۳ خیابان دروازه طلائی هرمترمربع شصت و پنج هزار ریال (٦٥۰۰۰) ریال .

۲ـ حداقل قیمت پیشنهادی جهت هرقطعه از زمین های شماره ٤ وآـ ۲ خیابان دروازه طلائی هر متر مربع شصت هزار ریال (٦۰۰۰۰) ریال.

۳ـ حداقل قیمت پیشنهادی جهت هر قطعه از زمین های شماره ۷ و۱٦ خیابان دروازه طلائی برای هرمترمربع پنجاه‌و هفتهزار وپانصد ریال (٥۷٥۰۰) ریال .

٤ـ حداقل قیمت پیشنهادی جهت هر قطعه از زمین های شماره ۹ و۱۱ و۱۳ را درخیابان دروازه طلائی برای هرمتر مربع پنجاه وپنجهزار ریال (٥٥۰۰۰) ریال.

٥ـ حداقل قیمت پیشنهادی جهت هرقطعه زمین‌های شماره ۲۷ و۲۹ خیابان دروازه طلائی برای هر متر مربع‌شصت ودو هزار و پانصد ریال (٦۲٥۰۰) ریال .

٦ـ نقشه کلیه قطعات مزبور در دایره اموال شهرداری موجود میباشد پیشنهاد دهندگان میتوانند برای ملاحظه‌نقشه وکسب اطلاعات لازم به‌دایره اموال شهرداری مراجعه نمایند.

۷ـ زمین‌های بالا طبق‌ضوابط طرح جامع درمنطقه تجارت شهری واقع ومتقاضیان می توانند معادل ٥۰۰ درصد (پانصد درصد) مساحت زمین برمبنای ضوابط طرح جامع ساختمان نمایند .

۸ـ پیشنهاد دهندگان میتوانند قبلا به‌محل مراجعه و زمین های مورد مزایده‌را بازدید وبرای هرقطعه یا کل زمین های مورد آگهی پیشنهاد خود را بطور واضح و خوانا به دفتر شهرداری تسلیم نمایند .

۹ـ زمین‌های مذکور پس‌از انجام تشریفات قانونی در قبال دریافت وجه نقد به‌برنده مزایده برابر مقررات تحویل داده خواهد شد .

۱۰ـ پیشنهاد دهندگان بایستی معادل ٥ درصد قیمت پیشنهادی هر قطعه زمین را به عنوان سپرده مزایده بحساب شماره ۹۸۰۰۰ نوسازی شهرداری در بانک ملی شعبه مشهد پرداخت نموده ویا معادل مبلغ مذکور اسناد خزانه و یا ضمانتنامه بانکی اخذ وبه‌ضمیمه پیشنهاد خود درپاکت‌سربسته ولاک‌ومهر شده‌تاراس ساعت۱۱صبح روزشنبه ۱٦ر۱۱ر۲٥۳٥ به‌دفتر شهرداری تسلیم ورسید دریافت دارند .

۱۱ـ پیشنهادات واصله در راس ساعت ۱۲ همانروز در کمیسیون هیئت عالی‌معاملات شهرداری بازوقرائت خواهدشد وحضور پیشنهاد دهندگان در جلسه مزایده آزاد است و شهرداری در ردیاقبول یک یاکلیه پیشنهادات مختار است .

۱۲ـ به پیشنهادات مخدوش وفاقد سپرده و مشروط و خارج از موعد ترتیب اثر داده نخواهد شد .

۱۳ـ پرداخت مالیات و عوارض و هزینه چاپ آگهی و هزینه‌های ثبتی و غیره از هرلحاظ و بابت بعهده برنده‌مزایده می‌باشد .

۱٤ـ چنانچه برنده مزایده در ظرف مدت یک هفته پس از اخطار کتبی شهرداری از انجام معامله خودداری‌نماید سپرده او به‌نفع شهرداری ضبط ودر صورت صلاح بانفردوم معامله خواهد شد وهرگاه نفر دوم‌هم پس‌از ابلاغ قانونی شهرداری از انجام معامله سرباز زند سپرده او به‌سود شهرداری ضبط و در صورت مصلحت با نفر سوم معامله انجام خواهد شد و اگر نفر سوم هم حاضر به‌انجام معامله باشهرداری نگردد ، سپرده او هم به‌نفع‌شهرداری ضبط وطبق مقررات قانون رفتار خواهد شد .

۱٥ـ پیشنهاد دهندگان بایستی رعایت قانون منع مداخله کارمندان دولت در مزایده را بنمایند .

۱٦ـ برنده مزایده موظف است پس از تحویل زمین طبق برنامه‌ای که‌در شهرداری برای ساختمان در این خیابان در نظر گرفته شده اقدام به‌ساختمان بنماید وچنانچه برخلاف‌مفاد پروانه صادره اقدام نماید طبق ماده ۱۰۰ قانون شهرداری‌ها با نامبرده رفتار خواهد شد .

۱۷ـ برنده‌مزایده موظف است ازتاریخ تحویل زمین‌حداکثر ظرف مدت یکسال اقدام به ساختمان‌نماید.

۱۸ـ برنده مزایده بایستی درنظر داشته باشد که‌ساختمان طبقه همکف به‌پنج‌متر عقب‌ترازطبقات فوقانی (کنسل) میشود که البته این قسمت جهت پیاده‌رو و دکوراسیون اختصاصی مغازه خواهد بود .

۱۹ـ برنده مزایده حق تفکیک قطعات مزبور را به قطعات کوچکترندارد.

شهردار مشهد ـ مسعود مهدوی

آـ٦۷۷۰۱

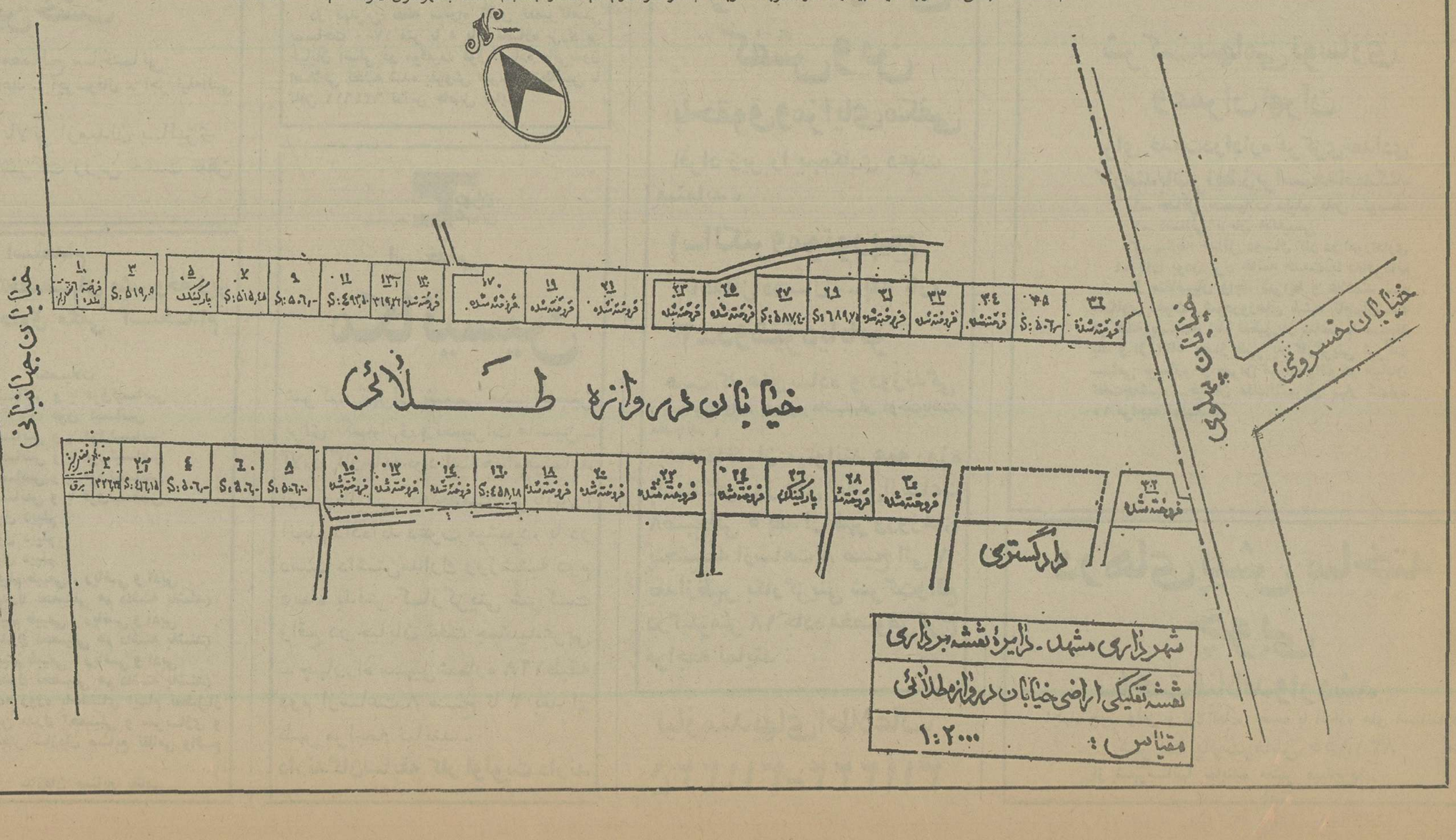

مذهبی

انقلابیون حسینی

۲۴

آغاز سنگربندی یاران مختار

از: سبکتکین سالور

سلیمان سکوت کرد ، و حربه فتان نگریست و سلیمان سربرداشت و گفت ـ ولی باوجود این مابقول خودباقی می‌مانیم ، پیمان نمی ـ شکنیم، فتان ، بهتراست در فکر ناهارباشی ، بمستخدمین سرکشی کن .

فتان برخاست ، او متوجه شد که پدرش سخنی دارد که نمی‌خواهد در حضور او بگوید . او رفت و سلیمان در حالیکه سر بزیر داشت گفت ـ دوست من ، چیزی که میخواهم بتو بگویم ، حرفی است که کمترکسی ، کمتر پدری بیان میکند ، من میخواهم ازتو بپرسم آیا دل‌در گرو کسی داری ؟ . اگر نداری ، اگر دختر من‌فتان نظر ترا جلب کرده ،با او ازدواج کن، واورا ازاین شهر و دیار ببر ، بروبه دیلمان، برو بهرسو و هرجاکه میخواهی امااز اینجابرو. اینجا ، محل‌فتنه و آشوب است، محل‌کینه ورزی، دروغ و بدعهدی است ، اینجا نشانی از آنچه که ما بدلیل آن مسلمان شدیم نیست ، اینجانشانی از مسلمانی نیست. این مردم با داماد رسول خدا،باولی‌حق‌بد عهدی کردند، خون بدل‌او کردند، اگر خطبه های او را بخوانی می‌بینی کمچه دل‌پرخونی از این مردم داشت ، بعد از شهادت او با پسرش حسن (ع) چه‌کردند، تا او مجبور شد با معاویه صلح کند.آنگاه نامه‌نوشتن بسیدالشهدا. وتنها گذاشتنش و شمشیرکشیدن بروی او ، شهید کردن او و فرزندان و یارانش ، صد هزار مرد باسلیمان صرد بیعت کردند ، درموقع حرکت ده‌هزار نفربودند. وحالا...

سلیمان سکوت کرد ، آه‌کشید و حر گفت ـ مولای من ، آنچه راکه من میخواستم بگویم ولی بیم داشتم توگفتی ازدواج بافتان آرزوی من است . اما رفتن از کوفه نه ، اجازه بده تا کارمختار یک سو و یک جهت نشده‌بمانم، اگر بروم چون مردم کوفه بدعهد وپیمان شکن خواهم شد .

سلیمان سربرداشت و گفت ـ ولی میترسم که .

ـ پدر ، تو فکر میکنی درچنین وضعی بشود فتان را راضی‌کنیم که ترا بگذارد و همراه من اینجا را ترک کند ؟

ـ گمان نمیکنم ، نه ..

ـ بسیار خوب، پس کوشش ما بیفایده است ، اگر مجبورش کنیم تا عمر دارد مرا نخواهد بخشید.

ـ بله ، حق باتوست ، کسی می‌آید ، گمان کنم‌از غلامان‌مختار باشد .

حر بسوی باغ نگاه کرد ،آن مرد پیش‌آمد ، جلوی پله هاایستاد و سرفرود آورد و گفت ـ السلام علیکم . مولایم مختار میل‌داری شما را ببیند،گویا برای اوخطری هست، ابوعمر وبمن گفت عرض کنم عبدالله‌بن مطیع‌قصدداردمولای مارا دستگیر کند ، گفت بگویم با اسلحه کامل بیائید.

حر بسلیمان‌نگریست‌و برخاست. سلیمان گفت ـ هم اکنون خبرمیکنم تا عده‌ای از اسواران برای کمک بتوپخانه مختار بیایند .

★★★

در حالیکه شمشیر زنان ثقیف و اسواران بخانه های‌سمت‌راست و چپ خانه مختار وارد می ـ شدند، و در اطاق ها جامی ـ گرفتند، شعبی وابن‌کامل‌ودیگران رسیدند، آنها از دیدن گروه اعراب واسواران که‌ازدوسو وارد کوچه میشدند تعجب کردند وشعبی روی به یزید بن‌انس‌کرد و گفت ـ آیا مختار میخواهد شروع کند ؟

ـ گمان نمیکنم ، ولی شاید واقعه‌ای روی داده باشد .

آنها شتاب کردند ، بخانه رسیدند ، دربان پیر جلوی‌در ایستاده بود ابن کامل بدیدن او گفت ـ چه روی داده ؟ .

ـ مختار در خطر دستگیری است ، خواستند او را بحیله از خانه بیرون بکشند و بدارالاماره ببرند ولی او نرفت .

ابن کامل بدیگران نگریست و گفت ـ بیائید .

آنها بدرون رفتند و کمی بعد در اطاق مختار بودند ، مختار بدیدن آنان گفت ـ خوش آمدید یاران ، درپشت سر چه دارید ؟

شعبی گفت ـ نخست توبگو چه روی داده .

مختارسرتکان داد و گفت ـ عبداله مطیع دو نفر را ، زائده‌بن قدامه ، و حسین عبدالله برسمی را فرستاد تا مرا فریب دهند و به‌دارالاماره ببرند ، ولی قدامه با خواندن آیه‌ای از قرآن کریم بمن فهماند که در خطرم من نرفتم‌و صلاح دانستم عده‌ای را خبر کنم تا اگر قصد حمله بمرا داشته باشند دفاع کنیم .خوب شما چه کردید ؟

شعبی سرتکان داد وگفت ـ ابراهیم در گرفتن انتقام خون شهدای کربلا با ما همداستان است ، ولی وقتی فهمید ما با تو بیعت کرده‌ایم دیگرنخواست در اینباره‌چیزی بگوید .

ـ شما هم نگفتید ؟

ـ نه ،وقتی دیدم او سعی دارد درباره قصد ما ، سخن نگوید بهتر دانستیم ما هم سکوت‌کنیم زیرا اگر اوصریح میگفت نه دیگر محال بودآری بگوید . ماسکوت کردیم تا کلمه نه را از دهان اونشنویم و ببینیم توچه خواهی کرد . مختار سربزیر افکند زمانی کوتاه ساکت بود و آنگاه سربرداشت و گفت ـ ای‌شعبی، دوروز دیگر بسوی اوخواهیم رفت . از تومیخواهم که تو و پدرت شراحیل همراه ما باشید،و این یاران همخواهند آمد . من نامه محمد حنفیه را که خطاب باوست همراه می آورم و کار را تمام میکنم .

★★★

سران مخالفین در اطاق بزرگ دارالاماره همان اطاقی که‌روزگاری‌عبیداله‌زیاد مینشست و با شقاوت و بی‌رحمی بی‌مانندی قلمرو وسیع خود را اداره میکرد ، همان اطاقی که پسر زیاد سران کوفه را برای جنگ با سیدالشهدامامور کرد ..

اطاقی که سرهای شهدای کربلا را بنظر ملعون ازلی و ابدی رساندند ، جمع بودند. آنها همان هائی بودند که روزی برای‌جنگ باسیدالشهدا آمدند ، روزی‌بافتخارو غرور سرآن پاکان را بنظر ابن‌زیاد رساندند ، عمربن سعد بود، شمر بود ،عمربن حجاج‌زبیدی بود ، شبث ربعی ، واشعث ودیگرآن‌بدکاران،راشدبن‌ایاس کنار در بزرگ ایستاده بود، بیرون در ایوان کاخ عده‌ای شبگرد و شرطه از قوم ایاس جمع بودند و درمیان آنان ابویقطن دوست ایاس دیده میشد ، او از قبیله همدان‌بود، قبیله‌ای که‌بدوستداشتن‌مولای متقیان معروف بود .

●

روسای مخالفین ساکت بودند ، در تشویش و سرگردان و غمگین ، اگر آنان کوفه‌را ترک میکردند وبسوی شام میرفتند ، اموالشان ، خانه‌هایشان ، هرچه داشتند ازدست میرفت و مختاربرایشان هیچ چیزباقی نمیگذاشت‌و اگر میماندند خطر مرگ بود .

و آنها نمیتوانستند اموال خود را بگذارند و بگریزند ، آنها برای مال بیشتر ، برای عطا یا و بخشش های یزید و ابن‌زیاد دست بدان کار شوم زدند و فرزند رسول‌خدا را کشتند . و حال نمیتوانستند از آن ثروت چشم بپوشند و بگریزند .

دربزرگ باز شد ، ابن‌مطیع در حالیکه ایاس دربی او بود وارد شد ، همه برخاستند و سرفرود آوردند ، حکمران بسوی‌مسندخود رفت ، تختی بالای اطاق بود ، و تشکی روی آن و بالش های‌پربرای تکیه زدن ، و در کنار مسند، چهار پایه‌ای که روی آن ظرفی پراز میوه بود . رسمی که ابن‌زیاد داشت همیشه در کنار مسندش ظرفی پراز میوه مینهاد .

و ضمن صحبت میخورد ، معتقد بود اگر چیزی بخوری و باکسی صحبت کنی او را تحقیر کرده‌ای و اگر از آن چیز بطرف صحبت بدهی باو احترام گذاشته‌ای . ابن‌مطیع روی مسند نشست ، مستخدم متکا ها را مرتب کرد ، ردای او را صاف کرد و کناررفت، آنگاه امیر اشاره‌ای کرد ،همه نشستند و چشم باو داشتند ، حکمران اندکی بسکوت گذارند و سپس سربلند کرد و گفت ـ ما اکنون در وضعی هستیم که باید دست در دست یکدیگر بگذاریم و دشمن را درهم بشکنیم ، مختاربرای قیام آماده میشود ، هم اکنون بمن خبر رسید که عده‌ای از پیروان‌او در خانه هائی که در طرفین خانه اوست جمع شده‌اند دیروز عده‌ای را بملاقات پسر مالک اشترفرستاد ، ولی‌گویا پسرمالک‌دعوت او را نپذیرفته، مختار مدعی‌است که میخواهد کشندگان حسین‌بن علی را بخونخواهی او و یارانش مجازات کند ، یعنی شما و یاران شمارا .

بنیاد نیکوکاری والاحضرت شاهدخت شمس پهلوی

بنیاد نیکوکاری والاحضرت
شاهدخت شمس پهلوی

درخدمت تأمین بهداشت
ودرمان کودکان

معلومات عمومی

برای کنکوریها ـ دانش‌آموزان دوره دبیرستان و راهنمایی دانشگاهیان وهمه آنها که علاقمند به افزایش معلومات خود هستند

جدول هزارجایزه‌ای اطلاعات

راهنمای حل جدول ابتکاری اطلاعات ○ طرح و تنظیم از: نعمت

«الف»

برای حل این ... و درمقابل هر شرح پاسخها صحیح است شما پس از مطالعه صحیح آن را پیدا کنید صحیح داخل پرانتز چاپ ستون «الف» که شماره «۱۹» شرح در نظر گرفته‌شده ... قرار گرفته که فقط یکی‌از ... کدام از شرح‌ها ، بایدجواب حرفی را که درمقابل جواب ... است ، داخل خانه‌یی از ... مساوی با شماره توضیح باشد قرار دهید .

به‌این معنی که اگر مثلا در توضیح شماره ۳جواب صحیح ، اسم «خسرو انوشیروان» باشد ، باید حرف «د» را که درمقابل این کلمه داخل پرانتز چاپ شده ، در خانه شماره ۳ ستون «الف» جدول بنویسید .

پس از آنکه ستون «الف» جدول را پر کردید ، حروفی را که در آن نوشته‌اید ، بطور وارونه درستون «ب» قرار دهید تا جواب صحیح جدول بدست آید .

۱ـ طبرستان نام قدیم ... دامیک از استانهای زیر بوده است ؟

★ خوزستان (س) ـ ... زندران (ی) ـ آذربایجان (م) ـ خراسان (ر) .

۲ـ کدامیک از مقامهای ... برصلاحیت‌انحلال‌مجالس قانونگذاری را دارا میباشد ؟

★ پادشاه (س) ـ نخست ... زیر (ف) ـ هیئت دولت (ن) ـ پادشاه و نخست‌وزیر (...

۳ـ نخستین کسی که به ... وق بشر توجه کرد و به آن احترام گذاشت کدامیک از پادشاهان زیر بود ؟

★ داریوش بزرگ (ف) ـ کورش کبیر(و) ـ شاه عباس کبیر (خ) ـ خسرو انوشیروان (د) .

۴ـ ریاست هیئت دولت را کدامیک از مقامهای‌زیر عهده‌دار است ؟

★ پادشاه (م) ـ نخست وزیر (د) ـ رئیس مجلس سنا (ف) ـ رئیس‌مجلس شورایملی (ن) .

۵ ـ کدامیک از آثار جامی به نثر و به تقلیدگلستان سعدی نوشته شده است ؟

★ خردنامه اسکندری (د) ـ سبحة‌الابرار (ج) ـ بهارستان (ر) ـ سلامان‌وابسال (ن) .

۶ـ کدامیک از محاکم زیر در شمار دادگاه های خصوصی قرار دارد ؟

★ دادگاه بخش (ج) ـ دادگاه جنحه (م) ـ دادگاه جنائی (س) ـ محکمه شرع (ف) .

۷ـ بیهق نام کدامیک از شهرهای زیر بوده است ؟

★ سبزوار (م)ـ کاشمر (ل) ـ گرگان (ش) ـ طبس (الف) .

۸ـ درصورت عدم انتشار روزنامه ، پس از چه مدت امتیاز آن لغو میشود ؟

★ پنج ماه (الف) ـ نه ماه (د) ـ یکسال (س) ـ دو سال (ف).

۹ـ ژاندارمری کل کشور تابع کدام وزارتخانه میباشد ؟

★ وزارت دادگستری (م) ـ وزارت کشور (الف) ـ وزارت جنگ (س) ـ وزارت راه (خ) .

۱۰ـ کدامیک از شهرهای زیر تابع استان‌مرکزی است ؟

★ طوالش (ف) ـ فومن (ن) ـ نور(س) ـ ساوه (ق) .

۱۱ـ کدامیک از شهرهای زیر شهرپیشاهنگ‌اجرای برنامه اصلاحات اراضی لقب گرفته است ؟

★ تبریز (م) ـ کرمانشاه (ب) ـ سنندج (الف) ـ مراغه (ل) .

۱۲ـ معلم ثانی عنوان کدامیک از فلاسفه زیر است ؟

★ ارسطو (خ) ـ افلاطون (ش) ـ سقراط (ث)ـ فارابی (الف)

۱۳ـ مرتفع‌ترین شهر ایران چه نام دارد ؟

★ مریوان (ر) ـ بندرعباس (ل) ـ سمنان (ن) ـ بیجار (و) .

۱۴ـ سابقا واحد پول ایران چه بوده است ؟

★ شاهی(ی) ـ دینار (ه) ـ ریال (ف) ـ قران(ب)

۱۵ـ در کتاب ماموریت برای وطنم اوضاع‌ایران چه سالی تشریح شده است ؟

★ ۱۳۳۹ (الف) ـ ۱۳۴۰ (ک) ـ ۱۳۴۲ (ب) ـ ۱۳۳۶ (ج) .

۱۶ـ چند ماه قبل از پایان هر دوره قانونگذاری، فرمان شاه برای انتخابات دوره بعد صادر میشود ؟

★ ده ماه (گ) ـ نه ماه (ف) ـ شش‌ماه (د) ـ پنج‌ماه (م) .

۱۷ـ خشم و هیاهو از آثار کدامیک ازنویسندگان است ؟

★ جان اشتاین‌بک (ج) ـ ارنست همینگوی (ف)ـ ویلیام‌فالکنر (ی) ـ جک‌لندن (الف).

۱۸ـ سد شهناز پهلوی در نزدیکی کدام یک از شهرهای زیر قرار دارد ؟

★ اهواز (ف) ـ کرج (ن) ـ همدان (ک) ـ قم (س) .

۱۹ـ واقعه رژی در زمان کدام پادشاه رخداد ؟

★ مظفرالدین‌شاه (س) ـ محمد علیشاه (ن) ـ آقا محمدخان قاجار (ج) ـ ناصرالدینشاه (ح) .

(شماره ۱۶)

	«الف»	«ب»
۱		
۲		
۳		
۴		
۵		
۶		
۷		
۸		
۹		
۱۰		
۱۱		
۱۲		
۱۳		
۱۴		
۱۵		
۱۶		
۱۷		
۱۸		
۱۹		

جواب جدول ابتکاری هزار جایزه‌ای اطلاعات (شماره ۱۲):

«نیکلا ریمسکی کرساکف»، موسیقیدان روسی

«ب»

اگر درست عمل کرده باشید ، حروف ستون«الف» را ، بطور وارونه و با دقت در ستون «ب» قرار دهید، در این ستون از بالا به پائین نام یکی از شاعران بلند آوازه ایران ، بدست می‌آید . او که از بزرگترین‌شعرای زبان فارسی و زنده کننده تاریخ ایران باستان است در سال ۳۲۹ یا ۳۳۰ هجری در ده باژ از ناحیه طابران‌بدنیا آمد. وی از ملاکین طوس بود ، در دوران حیاتش‌دولت سامانی رو بضعف نهاد و در نتیجه غلامان ترک قدرت یافته و هریک بر مسندی تکیه کرده بودند و او که روحی حساس داشت از این وضع دچار رنجی شدید گردید و در نتیجه همین رنجها و احساسات‌میهن‌پرستانه در سال ۳۷۱ هجری شاهکار جاویدان خود را شروع به نظم نمود ، از حوادث ناگوار زندگی او مرگ‌فرزندش بود. وی پس از هشتاد و اندی در حدود سال ۴۱۱ و بقولی ۴۱۶ در طوس وفات یافت و او را در باغ مسکونی‌اش دفن نمودند .

حداقل مدت ارسال جواب برای شرکت درمسابقه (جدول‌هزارجایزه‌ای‌اطلاعات) هفت روز بعداز درج هرجدول تعیین گردیده است و بعدازمدت مقرره مبادرت به چاپ جواب صحیح مینمائیم و این صرفا بدان جهت است که خوانندگانی که موفق به حل جدول نشده اند، ضمن آگاهی از سئوال طرح شده، با اصلاح اشتباهات خود از این رهگذر به دامنه دانستنی های خود گسترش ببخشند.

خوانندگان ارجمند شرکت کننده دراین مسابقه، میتوانند بعداز حل جداول، بوسیله ارسال نامه بآدرس (تهران ـ خیابان خیام، روزنامه اطلاعات، ـ قسمت جدول ابتکاری « جدول‌هزارجایزه‌ای‌اطلاعات ».) دراین مسابقه شرکت نمایند.

ـ لازم بیادآوری است که برای شرکت درقرعه کشی باید نکات زیررا رعایت فرمائید:

۱ـ حل هریک از جداول را درپاکت جداگانه ای ارسال فرمائید.

۲ـ به پاکت هائی که نام و نشان فرستنده و شهرستان و شماره جدول روی آن قید نشده باشد ترتیب اثر داده نخواهد شد.

۳ـ مهلت وصول جواب ها برای خوانندگان تهران حداکثر ۵ روز و شهرستانها ۷ روز پس از انتشار هرجدول تعیین گردیده است.

دفعه بعد،
حتماً روی کاست ماکسل
ضبط کنید

● کاست ماکسل (Maxell UD) موسیقی رابطریقه (High Fidelity) با صدائی کاملا" صاف و رسا ضبط و پخش می کند .
● کاست ماکسل دارای قاب مخصوص و دقیقی است که بویژه برای حرکت نرم و یکنواخت و بدون اشکال نوار طرح ریزی وساخته شده است .
● ماکسل علاوه بر مزایای فوق دارای لیدر مخصوصی است که تنها یک « ته نوار » معمولی نیست بلکه دارای ۴ امتیاز استثنائی است .
۱ـ لیدرماکسل بدون هر گونه خراشیدگی دائماً «هد» را پاک می کند .
۲ـ لیدرماکسل در ابتدای هر دو سوی نواردارای ۵ ثانیه (Cuing Line) می‌باشد .
۳ـ لیدر ماکسل دارای فلش هائی‌است که جهت حرکت‌نوار را معین می‌کند .
۴ـ لیدرماکسل باعلامات A و B هریک ازدو روی نوار رامشخص می‌کند.

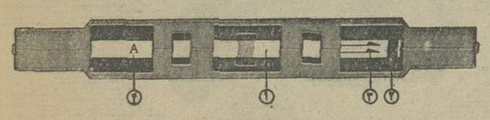

maxell®
Hitachi Maxell, Ltd., Osaka Office: Ise-machi Toyo Bldg., No. 30, Ise-machi, Kita-ku, Osaka, Japan

انواع موجود :
UD C46, UD C60, UD C90, UD C120

اطلاعات
نشریه ایرانیان مقیم خارج از کشور
هفته‌ای سه بار در سراسر دنیا
در دسترس علاقمندان
قرار میگیرد

اطلاعات بانوان
سه شنبه ها منتشر
میشود

آغاز هفته دوم نمایش در

سینماسینه‌موند

شاهکاری بی‌همتا از دوهنرمند محبوب

انتونی کوئین . پیتر اوتول
یوکوتانی در فیلم سینماسکوپ و رنگی

برفهای خونین

سینمابولوار

یک شاهکار دیگر از فیلمهای بزرگ ایران را نمایش میدهد

پستچی

«پستچی» عنوان کشف بزرگ فستیوال کان را می رباید
۱۹۷۲ در فستیوال برلین پستچی برنده پلاک طلائی کلیسای بین‌المللی پروتستان می شود

روزنامه های جهان به‌تحسین فیلم «پستچی» میپردازند.
روزنامه «لیمیتد» هالیوود «مهرجوئی» کارش‌رافراگرفته وهرگز از دیگران تقلید نمی کند.

روزنامه «لوموند»فرانسوی «مهرجوئی» میداند چطوربه بینیدو چطور تخیل کند «پستچی» آمیزه‌ای از شفقت و طنز

روزنامه «سایت‌اندسایت» انگلیسی

علی نصیریان و عزت اله انتظامی با بازی در این فیلم تحسین‌جهانیان‌رابرانگیختند و عناوین بزرگ سینما رابخود اختصاص دادند

سئانسها ۱۱ صبح ۱ـ ۳ـ ۵
۷٫۱۵ ـ ۹٫۱۵ بعدازظهر

آغاز هفته سوم نمایش فقط در

سینماسانترال

قویترین فیلم پلیسی و جنائی که پرده ازروی عملیات مخوف گانگستر های رم‌برمیدارد

موریتسیو مرلی . ریچارد کانتی
جان اشتایر درفیلم رنگی

رم وحشی

آغاز هفته دوم نمایش فقط در

سینماآتلانتیک

شما هم وقتی این فیلم کمدی سکسی رابه بینید از ته قلب خواهید گفت (فدای هرچی خوشگله)

فدای هرچه خوشگله

رنگی • باشرکت: دومینکو مدونیو
لوچانا پالوتزی و... الئونورا جرجی

آغاز هفته سوم

نمایش فقط در سینما

رادیوسیتی

یک فیلم شاد برای تمام علاقمندان فیلمهای کمدی

سیدنی جیمز
کنت ویلیامز

در فیلم رنگی
دختران بلا
کشش ناقلا

بروس لی

بت جوانان سراسر دنیا در شاهکاری که هرگز کهنه نمی شود

اژدها
واردمیشود
برنامه امشب
سینماری

جناب آقای سناتور محمد ابراهیم نیکپور
ریاست محترم هیئت مدیره بانک پارس

کارکنان بانک پارس شعبه ری از توجهات آن جناب‌در مورد تجدید نظر در طرح طبقه بندی اخیر که موجب رفاه و آسایش بیش ازپیش کارکنان شده است سپاسگزاری‌مینماید.
از طرف کارکنان بانک پارس شعبه ری- میرعبدالباقی

آگهی تشکیل مجمع عمومی

مجمع عمومی فوق‌العاده شرکت سهامی خاص تولیدی غذا روز سه‌شنبه ۱۲ بهمن ماه ۲۵۳۵ ساعت ۹ صبح در محل شرکت تشکیل می‌شود.
از صاحبان سهام وبازرس‌ها تقاضا میشود در ساعت وروز مزبور در جلسه حاضر شوند.
دستور جلسه- تغییر بعضی از مواد اساسنامه.

سماوربرقی اتوماتیک

برلیان

بدون آب هرگز نمیسوزد.

برلیان اولین سازنده سماور برقی اتوماتیک در دنیا

برلیان برنده دومدال صنعتی

تلفن ۳۴۳۵۷۲

تبریکات مردم استان کهکیلویه و بویراحمد

جناب آقای امیرقاسم معینی وزیر محترم کشور

از آنجا که اهالی کهکیلویه وبویر احمد جناب آقای مهندس احمد جوهرزاده را همواره بعنوان خدمتگزار صدیق شاهنشاه آریامهر پوینده کوشای راه انقلاب و کوشنده راستین عصر رستاخیز ملت ایران شناخته‌اند انتصاب بجا و شایسته ایشان بمقام استانداری کهکیلویه وبویر احمدموجبات امیدواری وسپاس مردم این استان را فراهم آورد.

اعضای کانون حزبی شماره ٤ یاسوج

جناب آقای مهندس احمد جوهر زاده
استاندار معظم کهکیلویه وبویراحمد

انتصاب بجا وشایسته جنابعالی را بمقام استانداری کهکیلویه وبویر احمد از صمیم قلب تبریک عرض نمودهتوفیق روز افزون آنجناب را در راه خدمتگزاری به شاه و میهن عزیز از خداوند بزرگ مسئلت دارد.

یاسوج ـحسین زیبائی نژاد

جناب آقای مهندس احمد جوهر زاده
استاندار معظم کهکیلویه وبویراحمد

مژده امید آفرین انتصاب آنجناب بمقام استانداری کهکیلویه وبویر احمد برای مردم این سامان بسیار شعف‌انگیز بود در راه خدمت بهشاهنشاه آریامهر برای آنجناب که از خدمتگزاران صدیق و مومن به‌انقلاب شاه و ملت و حزب رستاخیز ملت ایران می‌باشید از خداوند بزرگ آرزوی توفیق بیش از پیش وروز افزون می‌نمائیم.

اعضای کانون حزبی شماره ٤ یاسوج

جناب آقای مهندس احمد جوهر زاده
استاندار معظم کهکیلویه وبویراحمد

بامسرت فراوان انتصاب شایسته آنجناب را بسمت استانداری بویر احمد وکهکیلویه از صمیم قلب تبریکمیگوئیم.

اسماعیل‌واعظی ـمحمد علی عربی

جناب آقای امیرقاسم معینی وزیر محترم‌کشور

انتصاب آقای مهندس احمد جوهرزاده خدمتگزار صدیق وسرباز فدائی شاهنشاه آریامهر را بسمت استانداری‌کهکیلویه وبویر احمد تبریک عرض می‌نمایند.

اعضای کانون شماره ٦ حزب رستاخیز ملت ایران شهرستان بویراحمد

جناب آقای مهندس احمد جوهر زاده
استاندار معظم کهکیلویه وبویراحمد

انتصاب بجا وشایسته جنابعالی را بمقام استانداری کهکیلویه وبویر احمد از صمیم قلب تبریک عرض نمودهتوفیق روز افزون آنجناب را در راه خدمتگزاری به شاه و میهن عزیز از خداوند بزرگ مسئلت دارد.

یاسوج- مسعود محمودی آذر

جناب اقای امیرقاسم معینی وزیر محترم‌کشور

انتصاب شایسته جناب آقای مهندس احمد جوهرزاده بسمت استاندار کهکیلویه وبویر احمد که نشانی برقدردانی از افراد خدمتگزار شاه وملت است صمیمانه به آنجناب تبریک عرض می‌نمایند.

شیر مردان اعضای باشگاه لاینزآبشاریاسوج

جناب اقای مهندس احمد جوهر زاده

انتصاب شایسته جنابعالی را بمقام استانداری کهکیلویهو بویر احمد شادباش گفته وباید اذعان نمایم که بسیار بحق برگزیده شده‌اید، زیرا زحمات شبانروزی آنجناب در این‌منطقه گواه بارزی است. توفیق روز افزونتان را در راه خدمت به‌اعلیحضرت همایون شاهنشاه آریامهر ومیهن عزیز ازخدای بزرگ خواهانیم.

تاج محمد نیکبخت ـ علی محمد نیکبخت ـ محمد ناصر نیکبخت ـ مصطفی فتحی ـ ولی فتحی ـ محمد نریمانی

جناب آقای مهندس احمد جوهر زاده

افتخار دارد از طرف کارکنان برق ناحیه یاسوج‌انتصاب شایسته جنابعالی را بمقام استانداری تبریک عرض نماید.

یاسوج ـ سیاوش زند کشکولی

جناب آقای مهندس احمد جوهر زاده
استاندار معظم کهکیلویه وبویراحمد

پزشکان وکلرکنان‌بیمارستان جمعیت شیروخورشیدسرخ یاسوج انتصاب شایسته آنجناب را بمقام استانداری تبریکو تهنیت عرض نموده توفیق روز افزون جنابعالی را در راه خدمتگزاری به شاهنشاه آریامهر وملک وملت از درگاه‌احدیت خواستاریم.

دکتر اردشیر منصوریان ـ رئیس بیمارستان شیرو خورشید سرخ‌یاسوج

جناب آقای مهندس احمد جوهر زاده

شرف صدور فرمان همایونی مبنی بر استانداری‌آنجناب باعث افتخار ومباهت است از درگاه یزدان توانا توفیق‌روز افزونتان رادرراه پیشبرد اهداف شاهنشاه آریامهر آرزو می‌نمائیم.

به نمایندگی کارکنان استانداری کهکیلویه و بویر احمد ـ فردوس امیری ـ سید قوام‌الدین منیری ـ اصغر موسوی ـ ابوالفتح حسینی

جناب آقای مهندس احمد جوهر زاده
استاندار معظم کهکیلویه وبویراحمد

انتصاب آنجناب بمقام استانداری مایه مباهات است.

محمد صالح پور

شبکه‌های مخفی ...

بقیه از صفحه ۷

استفاده کامل به عمل میاورد.
این سازمان‌ها با این شیوه‌ها جوانها را میفریبند و بعد آنها را در گروههای کوچک بشهرهای کوچک ممالک محل اقامتشان میفرستد وآنها بطورمصنوعی جلسه وانجمن دانشجوئی در آن شهر های کوچک بوجود می‌آورند و بعداز این رهگذر باصطلاح آمار نمایندگان طرفدار سازمان توفان در کنفدراسیون را افزایش میدهند. کار این آمارسازیها ازطرف گروه توفان بجائی رسیده که بوضوح از طرف گروههای دیگرمورد مسخره و استهزاء قرار میگیرند.

سازمان مارکسیستی ـ لنینیستی توفان باین ترتیب به‌اشغال مواضعی در کنفدراسیون دست زد، ولی خیلی زود ماهیت حیله‌های این سازمان در نزد دیگران افشاء و طبعا در کنفدراسیون و از جانب گروههای دیگر مورد حمله قرار گرفت.

سازمان توفان برای دفاع از حملاتی که به آن میشد ونیز اطلاعیه‌ای که هیئت دبیران کنفدراسیون علیه آن منتشر ساخت، اظهاریه‌ای منتشر و در آن بدفاع‌از خوددررابطه باکنفدراسیون پرداخت.

در این اظهاریه سازمان توفان ملتمسانه خود را از اتهاماتی که درباره مخالفتهای آن با کنفدراسیون و بخش وابسته به جبهه باصطلاح ملی این سازمان بود، مبرا دانسته و به‌برشماری خدماتش از طریق انتشار نشریات و مقالات پرداخته است. در این اظهاریه سازمان توفان پس از ذکر مقدمه‌ای چنین می‌نویسد:

«... فقط نگاهی بعناوین مقالاتی که ماهنامه توفان درباره کنفدراسیون نگاشته برای درک مطلب کافی است: «نفاق‌افکنی در نهضت دانشجوئی»، «هفتمین کنگره کنفدراسیون»، «برای پیروزی کنفدراسیون چه خط حرکتی باید درپیش گرفت»، «رویزیونیستهای ایران و کنفدراسیون»، «کنفدراسیون را تقویت کنیم»، «برای پاسداری از خصلتهای توده‌ای کنفدراسیون» وامثال آن. ماهنامه توفان در شماره ٦ خود چنین نوشت: «کنفدراسیون‌درمدت‌حیات خود خدمات شایسته‌ای در دفاع از دانشجویان در مبارزه با رژیم کنونی کشور و در راه شعارهای ملی و دموکراتیک خلق ایران، همگام باسایر نیروهای انقلابی میهن ما انجام داده و از این‌پس نیز بنابر ماهیت خودانجام خواهد داد. دفاع از کنفدراسیون و حفظ و تکامل آن وظیفه کلیه‌دانشجویان مترقی وکلیه‌نیروهای ملی ودموکراتیک ایران است...»

گروه مارکسیستی ـ لنینیستی‌توفان باتمام این حرفها و کوششهای دیگری که کرده نتوانست بطورکامل در کنفدراسیون موضع دلخواه را بدست آورد و بهمین دلیل هم برای جبران شکست خود، ناگزیر دست ائتلاف و کمک بسوی رقیب دیرین خود یعنی سازمان انقلابی حزب منحله توده دراز کرد.

درباره ماهیت ضدایرانی کنفدراسیون و رقابتهای گروههای مختلف کمونیست در درون آن ما باز هم مطالبی خواهیم داشت. اینک از آن جهت که سازمان مارکسیستی ـ لنینیستی توفان‌را بعنوان یکی‌ازاین گروهها که‌دربه‌انحراف‌کشیدن جوانان میهن ما و بازداشتن آنان از تحصیل وسوق دادن آنها به مسیرهای ضدایرانی، نقش مخرب وسیعی‌داشته، بهتر بشناسیم، به‌توضیح وضعیت آن می‌پردازیم.

سینماکسری : گناه معشوقه‌داشتن

برنامه‌سینماها

تماشای فیلمهائی که با علامت (×) مشخص شده برای اشخاص کمتر از ۱۸ سال ممنوع است

★ افترا- رنگی- سینما سکوپ
شهر قشنگ (٦٤٧٧٧٧) ۹- ۱۱- ۱- ۳- ۵- ۷- ۹٫۱۵
★اسکالاواک- رنگی- کرک داگلاس
گلدیس (٦٢٨٧١٣) ۳٫۳۰- ۵٫۳۰- ۷٫۳۰
(×) اسیر وسوسه - رنگی- سینما سکوپ
تخت جمشید (٦٥٢٥٥٠) ۱۱- ۲- ٤- ٦- ۸- ۱۰
★ اژدها وارد میشود- رنگی- بروس‌لی
ری (٥٢٢٥٧٨) ۱۰- ۱۲- ۲- ٤- ٦- ۸
★برفهای خونین- رنگی- آنتونی کوئین
سینه‌موند (٦٤٨٣٢٢) ۱۱- ۳- ۵- ۷- ۹
★ باروت- رنگی- سینما سکوپ
ستاره (٥٣٩٧٢١) ۹-۱۱-۱-۳-۵-۷-۹
★ تفنگ کهنه- رنگی- رومی اشنایدر
شهر فرنگ (٦٢٧٦٢٨) ۱۱٫۱۵- ۱٫۱۵- ۳٫۱۵- ۵٫۱۵- ۷٫۳۰- ۹٫٤۵
★ تنها رقیب کلی- راه سیاه
پردیس (۳۰٤۲۵۹) ۹-۱۱-۱-۳-۵-۷-۹
★ پدر مجرد- رنگی- محمود- وینودمهرا
حافظ (۳۹۱۰۷٤) ۱۰٫۳۰- ۲٫۳۰- ٤٫۳۰- ٦٫۳۰- ۸٫۳۰
★ پستچی- انتظامی- نصیریان
بولوار (٦٥٥٢٩٢) ۱۱- ۱- ۳- ۵- ۷٫۱۵- ۹٫۱۵
★ خلوت گناه- رنگی- جرج‌کاری
سیلورسیتی (٢٦١٢٠٥) ۱۱- ۱-۳-۵- ۷٫۱۵- ۹٫۱۵
★ جیمزباند ومرد طپانچه طلائی- رنگی- راجرمور
دیاموند (۸۲۸٤۰۰) ۱۱٫۱۵- ۲٫۳۰- ۵- ۷٫۳۰- ۱۰
★ حماسه محمدعلی- ضربه اژدها
فلور (٥٢٨٠٩٦) ۹- ۱۱- ۱- ۳- ۵- ۷- ۹
★ جزیره هوس - رنگی - روسانا اسکیافینو
ادئون (۳۱۸۱۱۸) ۹-۱۱-۱-۳-۵-۷-۹
★ دختران بلا - کشیش ناقلا- رنگی- سیدنی جیمز
رادیوسیتی (٦٤٣٣٢٠) ۱۱٫۱۵- ۳٫۳۰- ۵٫۳۰- ۷٫۳۰- ۹٫۳۰
★ دام شکن- رنگی- جودون بیکر
تاج (۳۱۳۸٦٤) ۱۰- ۱۲- ۲- ٤- ٦- ۸- ۱۰
★ دنیای دیوانه، دیوانه،دیوانه- رنگی
دروازه‌طلائی(۳٥۲۱٦۰)۹-۱۱٫۳۰-۱٫۳۰-۳٫۳۰- ۵٫۳۰-۷٫۳۰-۹٫۳۰
★ راننده تاکسی- رنگی- رابرت دونیرو
امپایر (۸۹۳۹٤۲) ۱۱٫۱۵- ۱٫۳۰- ۳٫۳۰- ۵٫۳۰- ۷٫۳۰- ۹٫٤۵
★ رم وحشی- رنگی- موریتسیومرلی
سانترال (۹۲۸٦۸٦) ۱۱- ۱- ۳- ۵- ۷- ۹٫۱۵
★ زیرپوست شب- مرتضی عقیلی
ب.ب (۸۲۹٦٤۱) ۱۰- ۱۲- ۲- ٤- ٦- ۸- ۱۰
★ ژاندارم در نیویورک- رنگی- لوئی‌دوفونس
گلدن‌سیتی (٦٦۳۲٦۹) ۱۱٫۳۰- ۳٫۳۰- ۵٫۳۰- ۷٫۳۰- ۹٫٤۵
★ ژاندارم سن‌تروپه - رنگی - لوئی‌دوفونس
ماژستیک (٦٦۸٤٦۱) ۱۱-۱-۳-۵-۷٫۱۵-۹٫۱۵
★ سه‌جانی- رنگی- ارنست بورگناین
متروپل (۳۱۹٤۱۰) ۹- ۱۱- ۱- ۳- ۵- ۷- ۹
★ شیطان هفت دریا - رنگی- جک کانزر
الوند (۳٥٦٥۳۸) ۱۰- ۱۲- ۲- ٤- ٦-۸
★ طالع نحس - رنگی - گریگوری پک
پارامونت (٦٤۸۳۲۱) ۱۱٫۱۱- ۳٫۳۰- ۵٫۳۰- ۷٫۳۰- ۹٫٤۵
شهر قصه (٦۲۷۲۹۰) ۱۱- ۲- ٤- ٦- ۸- ۱۰
★ طوفان سیاه- زنهای گلادیاتور
نادر (۳۱٤۷۹٥) ۹- ۱۱- ۱- ۳- ۵- ۷- ۹
★ عقده حقارت- رنگی- لاندوبوزانکا
شهر تماشا (۹۲۸٦۸٦) ۱۱- ۳٫۳۰- ۵٫۳۰- ۷٫۳۰- ۹٫۳۰
★ عشق نفرت انگیز - رنگی
آریا (۳۱۹۸۸٤) ۹-۱۱-۱-۳-۵-۷-۹
★ عشق وایمان - رنگی- فیروزخان- هماملینی
همای (۳۱۱٦٦۹) ۱۰٫۳۰- ۲٫۳۰- ٤٫۳۰- ٦٫۳۰- ۸٫۳۰
★ عقده زن نداشتن- رنگی- لاندوبوزانکا
برلیان (۳۹۳٥۳٥) ۹- ۱۱- ۱- ۳- ۵- ۷- ۹
★ فستیوال فیلمهای ۷۰ میلیمتری- اسپارتاکوس
کریستال (۳۱۷٦۷٥) ۹- ۱۲- ۳- ٦- ۹
★ فدای هرچی خوشگله- رنگی- دومینگو مدونیو
آتلانتیک (۸۹۷۱۷۱) ۱۱٫۳۰- ۱٫۳۰- ۳٫۳۰- ۵٫۳۰- ۷٫۳۰- ۹٫٤۵
★ قلیچ ارسلان- رنگی- فخرالدین
اونیورسال (۹۲٦۹٥۳) ۱۱- ۱- ۳- ۵- ۷٫۱۵- ۹٫۳۰
پاسیفیک (۷٥۳۳۱۱) ۱۱٫۳۰- ۳٫۳۰- ۵٫۳۰- ۷٫۳۰- ۹٫۳۰
ایران (۳۱٦۳٥٤) ۱۰٫۳۰- ۲٫۳۰- ٤٫۳۰- ٦٫۳۰- ۸٫۳۰
ساینا (۳٥۲٤٤۲) ۱۰- ۱۲- ۲- ٤- ٦- ۸
تیسفون (۹٥۸۸۸۲) ۹- ۱۱- ۱- ۳- ۵- ۷- ۹
رنگین‌کمان (۷٥٦۷٦۰) ۹- ۱۱- ۱- ۳- ۵- ۷- ۹
موناکو (۷۳٥٥۷٦) ۱۰- ۱۲- ۲- ٤- ٦- ۸
پرسپولیس (٥۸۱۰۸۳) ۱۰- ۱۲- ۲- ٤- ٦- ۸
کارون (۹٥٥۱٦٥) ۱۰٫۳۰- ۲٫۳۰- ٤٫۳۰- ٦٫۳۰- ۸٫۳۰
دنیا (۳٤۱۷٤٦) ۹- ۱۱- ۱- ۳- ۵- ۷- ۹
★ گرگ شب- رنگی- کالوین لاکهارت
پولیدور (۸۹۲۷۳۱) ۱۱٫۳۰- ۱٫۳۰- ۳٫۳۰- ۵٫۳۰- ۷٫۳۰- ۹٫٤۵
★ گناه معشوقه داشتن- رنگی- ببالونکار
کسری (۸۲٦۹۳۹) ۱۱- ۲- ٤- ٦- ۸- ۱۰
★ × گناه ورهائی - سینما سکوپ- رنگی
پارک (۳۱۹٦۳۷) ۹- ۱۱- ۱- ۳- ۵- ۷- ۹
★ گرگ دریائی- مردی از خارج
البرز (۳۰٤۲٥۸) ۸٫۳۰- ۱۲- ۳٫۳۰- ۷- ۸٫۳۰
★ مارتای حیله‌گر- رنگی- ماریزامل
ریولی (۷٥۷۷۷۷) ۱۱- ۳٫۳۰- ۵٫۳۰- ۷٫۳۰- ۹٫۳۰
★ مالیات عشق- رنگی- تری توردی
رویال (۸۲۹۷۸٥) ۱۰- ۱۲- ۲- ٤- ٦- ۸- ۱۰
★ نبرد بازوان - مشکی
آسمان آبی (۳٤۱٦٦۸) ۹-۱۱-۱-۳-۵-۷-۹
★ نازنین- گوگوش- چنگیز وثوقی
آسیا (٦٤۲۹۰۹) ۱۱- ۱- ۳- ۵- ۷- ۹٫۱۵
رکس (۳۱۸۲٤۲) ۱۰٫۳۰- ۲٫۳۰- ٤٫۳۰- ٦٫۳۰- ۸٫۳۰
شهوند (۳٥٤۰٤۰) ۹- ۱۱- ۱٫٤٥- ٤- ٦٫۱۵- ۸٫۳۰
نپتون (۷٦۰۱۳٦) ۹- ۱۱- ۱- ۳- ۵- ۷- ۹
لیدو (٥٤۱۲۸۲) ۱۰-۱۲-۲-٤-٦-۸-۱۰
ژاله (۳۰٤۱۲۰) ۱۰٫۳۰- ۲٫۳۰- ٤٫۳۰- ٦٫۳۰- ۸٫۳۰
توسکا (٥۳۹٥٤٤) ۱۰٫۳۰- ۲٫۳۰- ٤٫۳۰- ٦٫۳۰- ۹٫۳۰
المپیا (۹۲٦۷۹۷) ۹- ۱۱- ۱- ۳- ۵- ۷- ۹
پاسارگاد (۳٤۲۷۸۲) ۹- ۱۱- ۱- ۳- ۵- ۷- ۹
چرخ فلک (۹٥۰٥٥۸) ۱۰- ۱۲- ۲-٤-٦-۸
مولن‌روژ (۷٥۲۹۲۹) ۱۱- ۱- ۳- ۵- ۷- ۹
★۷ برده علیه رم- رنگی- راجربراون
سهیلا (۳۱٦٤۲٤) ۱۰٫۳۰- ۲٫۳۰- ٤٫۳۰- ٦٫۳۰- ۸٫۳۰
مراد (۷٥۳۳۸۲) ۹- ۱۱- ۱- ۳- ۵- ۷- ۹
★ یکه‌بزن- رضا بیک ایمانوردی
نیاگارا (٦٦٥۳۰۷) ۱۱- ۱- ۳- ۵- ۷- ۹٫۱۵
اروپا (۳۰۳۱۷۹) ۱۰٫۳۰- ۱۲٫۳۰- ۲٫۳۰- ٤٫۳۰- ٦٫۳۰- ۹٫۳۰
میامی (۷٥٤۳۲۹) ۹- ۱۱- ۱- ۳- ۵- ۷- ۹
سیلوانا (۳٦۳۷۷۷) ۹- ۱۱- ۱- ۳- ۵- ۷- ۹
مارلیک (۹٦۳٦۱٦) ۱۰٫۳- ۲٫۳۰- ٤٫۳۰- ٦٫۳۰- ۸٫۳۰
ارانوس (٥۲۷۹۷۱) ۹- ۱۱- ۱- ۳- ۵- ۷- ۹
شهرام (۸٤٤٥٤۹) ۹- ۱۱- ۱- ۳- ۵- ۷- ۹
شرق (٥۳٤۰۲٤) ۱۰- ۱۲- ۲- ٤- ٦- ۸
آستارا (۲۷٤۰۲۲) ۱۰٫۳۰- ۲٫۳۰- ٤٫۳۰- ٦٫۳۰- ۸٫۳۰
★ هدیه مادر بزرگ - رنگی- ادویژفنک
کیهان (٥٤٦۳٦۰) ۹- ۱۱- ۱- ۳- ۵- ۷- ۹
سانس انگلیسی
گلدیس ساعت ۹٫۳۰ (اسکالاواک)

فستیوال فیلمهای ۷۰ میلیمتری در
سینماکریستال
امشب
اسپارتاکوس
نمایش بطریقه ۷۰ میلیمتری- پاسخهای استریوفوتیک شش باندی
کرک داگلاس - لارنس اولیویه

مجله دنیای ورزش روزهای شنبه منتشر میشود

سرما و برف بازار را راکد کرد

سرما و برف بازار را راکد کرد

معاملات خشکبار رونق داشت داد و ستد انواع قماش به‌آرامی صورت گرفت

ریزش برف و سرمای شدید و مشکل حمل و نقل کالاها موجب رکود بازار شده است. بهمین علت داد و ستد روی انواع کالاها در این هفته خیلی کمتر از هفته‌های قبل آن بود.

همه هفته گروه کثیری از بنکداران شهرستانی، جهت خرید کالاهای گوناگون وارد تهران میشوند ولی این هفته تعداد شهرستانیهائیکه جهت خرید کالا وارد تهران شدند کمتر از هفته‌های قبل بود.

معاملات روی کالاهای صادراتی نیز در این هفته کاهش یافت و عمده معاملات روی کالاهای سنتی از جمله سبزه و کشمش و برگه و مغز بادام بیش از هفته ماقبل انجام گرفت.

بازار گرم خشکبار

بازار خشکبار از رونق محسوسی برخوردار است و معاملات روی سبزه، کشمش، برگه، قیسی، مغز بادام، خرما باگرمی جریان دارد و قیمت این فرآورده‌ها در این هفته حدود ۲ تا ۳ درصد ترقی کرد.

بازار پسته آرام است و معاملات در حدود مصرف انجام میگیرد و نوسان قیمت این محصول نیز چندان قابل توجه نبود ولی قیمت مغز گردو بعلت کمبود زمینه همچنان سیر سعودی دارد.

بازار آرام چای

معاملات روی چای داخله و خارجه در حدود مصرف انجام میشود. زمینه چای بخصوص چای خارجه فراوان است و نوسان قیمتها در یکی دو هفته اخیر زیاد نیست.

تنزل قیمت پنبه

قیمت پنبه حدود ۳ درصد تنزل کرد و قیمت پنبه یک پست به کیلوئی ۱۱۸ ریال و دو بمکیلوئی ۱۱۴ ریال و درجه سه به کیلوئی ۱۰۵ تا ۱۰۸ ریال رسید. قیمت پنبه مورد معامله با کشورهای خارجی تحویل مرز جلفا و خرمشهر هرکیلو ۱۷۵ تا ۱۷۸ سنت بود.

بازار آرام قماش

داد و ستد روی انواع پارچه و قماش به‌آرامی و در حدود مصرف جریان دارد و چون خریدبنکداران شهرستانی کاهش یافته، قیمت بعضی از پارچه‌ها که اخیرا فوق‌العاده ترقی کرده بود مختصری تنزل کرده است.

بازار پر رونق برنج

خرید و فروش برنج بخصوص برنج دمسیاه و صدری با گرمی جریان دارد و بهمین خاطر قیمت این فرآورده در هفته‌ایکه گذشت حدود کیلوئی ۱ تا ۲ ریال ترقی کرد.

عرضه غلات

دراین هفته واردات و عرضه غلات از شهرستانها به تهران کاهش یافت ولی بعلت افزایش موجودی قیمتها در حدود هفته ماقبل بود.

عرضه نخود و لپه خارجی

دراین هفته مقداری نخود و لپه محصول پاکستان و ترکیه وارد و به بازار عرضه شد. واردات حبوبات روی بازار این فرآورده تاثیر گذاشت، ولی هنوز قیمتها بالاتر از نرخهای سال گذشته است.

مصالح ساختمانی

بازار مصالح ساختمانی ساکت است و معاملات عمده کمتر انجام گرفت. مقدار تولید آجر فشاری و بعضی مصالح ساختمانی بعلت سرما و رکود بازار کاهش یافته است. روی آهن آلات نیز کمتر از گذشته معاملاتی انجام میگیرد. قیمتها در حدود هفته‌های قبل ثابت مانده است.

رونق بازار ارزها

وضع ارزهای خارجی در بانکها و بازار آزاد هر این هفته از هفته ماقبل گرمتر بود و معاملات روی ارزها بخصوص دلار، پوند و مارک و فرانک بیش از هفته ماقبل بود.

نرخ ارزها در بازار آزاد در پایان هفته بشرح زیر بود: دلار آمریکا ۷۱٫۶۰ ریال. پوند ۱۲۲٫۶۰ ریال. مارک آلمان ۲۹٫۸۰ ریال. فرانک سوئیس ۲۸٫۶۵ ریال. فرانک فرانسه ۱۴٫۴۰ ریال. یکصد لیر ایتالیا ۸٫۳۰ ریال- یکصد ین ژاپن ۲۴٫۵۰ ریال. یکصد روپیه هند ۸۲۵ ریال.

معاملات بورس تهران

معاملات بورس دراین هفته معاملات هفته گذشته بورس اوراق بهادار تهران بالغ بر ۹۰۹ میلیون و ۵۹۹ هزار و ۷۳۳ ریال شد.

ازاین مبلغ ۱۰۹ میلیون و ۸۵۰ هزار و ۶۸۳ ریال مربوط بفروش سهام واحد های تولید وبانکها بود و ۱۱۲ هزار و ۸۱ ریال مربوط بفروش دستور پرداخت اصلاحات ارضی و ۷۹۹ میلیون و ۶۳۱ هزار و ۹۶۹ ریال بقیه مربوط بفروش اوراق قرضه دولتی و گسترش مالکیت است.

آمار تفکیکی معاملات یک هفته بورس بشرح زیر اعلام شد:

۶۰ سهم بانک اعتبارات ایران از قرار سهمی ۱۶۲۰ ریال.

۵۰ سهم بانک ایران ومرب از قرار سهمی ۹۱۰ ریال.

۲۰۰ سهم بانک بین‌المللی ایران از قرار سهمی ۱۶۲۵۰ ریال.

۱۹۰ سهم بانک بین‌المللی ایران و ژاپن از قرار سهمی ۲۰۴۰۰ ریال.

۱۴۳ سهم بانک تجارتی ایران و هلند از قرار سهمی ۲۱۰۰ ریال.

۱۴۰۸۰ سهم بانک توسعه صنعتی و معدنی از قرار سهمی ۱۵۹۰ ریال.

۱۴۰۰ سهم بانک توسعه و سرمایه‌گزاری از قرار سهمی ۱۸۴۰ ریال.

۲۲۷۸ سهم بانک ساختمان از قرار سهمی ۶۱۰۰ ریال.

۱۲۸۰ سهم بانک شهریار از قرار سهمی ۱۲۱۰۰ ریال.

۳۷۵ سهم بانک صادرات از قرار سهمی ۲۸۱۱۰ ریال.

۳۸۱۷۴ سهم بانک صنایع از قرار سهمی ۲۰۲۰۰ ریال.

۴۰۹ سهم سیمان شمال از قرار سهمی ۱۶۸۰ ریال.

۱۰۰ سهم قدیم سمان کرمان از قرار سهمی ۱۶۵۰ ریال.

۵۱۲ سهم جدید سیمان کرمان از قرار سهمی ۱۳۵۰ ریال.

۲۸۲٫۵ سهم نوردولوله اهواز از قرار سهمی ۱۶۰۰ ریال.

۴۰۰۰ سهم قند شیرین خراسان از قرار سهمی ۱۳۲۵ ریال.

۱۵۰ سهم قند کرمانشاه از قرار سهمی ۶۳۰۰ ریال.

۲۲۶۹ سهم نساجی مازندران از قرار سهمی ۱۶۶۰ ریال.

جدول نوسانات ارز در این هفته

ردیف	ایام هفته	شنبه		یکشنبه		دوشنبه		سه‌شنبه		چهارشنبه		پنجشنبه	
		خرید		فروش		خرید		فروش		خرید		فروش	
	نوع ارز	دینار	ریال	دینار	ریال	دینار	ریال	دینار	ریال	دینار	ریال	دینار	ریال
۱	یک دلار آمریکا	۵۰	۷۰	۷۴	۷۰	۰	۰	۴	۰	۰	۰	۰	۰
۲	یک دلار کانادا	۱۰	۷۰	۷۴	۴۰	۷۸	۱۵	۱۵	۳۵	۳۵	۴۰	۴۰	۴۰
۳	یک دلار استرالیا	۹۵	۷۶	۷۷	۴۵	۷۷	۰	۰	۵	۵	۳۵	۱۵	۱۵
۴	یک لیره انگلیس	۰۰	۱۲۰	۱۲۱	۶۰	۱۲۱	۵	۱۰	۲۵	۲۰	۴۵	۴۰	۴۰
۵	یک مارک آلمان غربی	۴۵	۲۹	۲۹	۷۰	۲۹	۵	۵	۵	۵	۲۰	۲۰	۲۰
۶	یک فرانک سوئیس	۲۵	۲۸	۲۸	۵۰	۲۸	۰	۰	۰	۰	۳۵	۳۵	۲۵
۷	یک فرانک فرانسه	۱۰	۱۳	۱۳	۲۵	۱۳	۰	۰	۵	۵	۰	۰	۰
۸	یکصد فرانک بلژیک	۳۵	۱۹۱	۱۹۲	۵۵	۱۹۲	۵۵	۵۵	۱۵	۱۵	۵۸	۵۵	۵۵
۹	یکصد لیر ایتالیا	۹۵	۷	۸	۱۰	۸	۰	۰	۰	۰	۰	۰	۰
۱۰	یک گولدن هلند	۱۰	۲۸	۲۸	۳۵	۲۸	۱۰	۱۰	۵	۵	۲۸	۲۸	۱۵
۱۱	یک کرون سوئد	۷۰	۱۶	۱۶	۸۵	۱۶	۵	۵	۵	۵	۲۰	۲۰	۱۰
۱۲	یک کرون نروژ	۳۰	۱۳	۱۳	۳۵	۱۲	۵	۵	۵	۵	۵	۵	۵
۱۳	یک کرون دانمارک	۹۰	۱۱	۱۱	۰۵	۱۲	۰	۰	۵	۵	۵	۵	۱۰
۱۴	یک شیلینگ اطریش	۱۵	۴	۴	۱۹	۴	۰	۰	۱	۱	۳	۳	۳
۱۵	یکصد ین ژاپن	۱۰	۲۴	۲۴	۳۵	۲۴	۵	۰	۱۰	۵	۳۰	۳۰	۲۵
۱۶	یکصد روپیه هندوستان	۰۰	۷۸۸	۸۱۴	۵۰	۷۰۰	۲۰۰	۷۰۰	۲۰۰	۲۰۰	۷۰۰	۷۰۰	۲۰۰
۱۷	یک دینار کویت	۰۰	۲۴۴	۲۴۷	۵۰	۲۴۷	۰	۰	۰	۰	۰	۰	۰
۱۸	یک دینار عراق	۰۰	۲۴۸	۲۴۱	۵۰	۲۴۱	۰	۰	۰	۰	۰	۰	۰
۱۹	یک دینار بحرین	۰۰	۱۷۷	۱۸۰	۰۰	۱۸۰	۰	۰	۰	۰	۰	۰	۰
۲۰	یک ریال سعودی	۸۰	۱۹	۲۰	۳۰	۲۰	۰	۰	۰	۰	۰	۰	۰
۲۱	یکدرهم امارات متحده عربی	۵۰	۱۷	۱۸	۱۰	۱۸	۰	۰	۰	۰	۰	۰	۰

« شنبه ۲۵ دی- پنجشنبه ۳۰ دی »، مظنه ۳ روز آخر هفته «هر ارز» از اضافه یا کم کردن بخط دینار ارز مزبور بدست میاید. «بعنوان مثال خرید یک کورن سوئد روز چهارشنبه ۲۸٫۰۵ ریال و فروش یک فرانک فرانسه درهمان روز ۱۴٫۳۰ ریال بوده است» چون روز های شنبه و یکشنبه « هر هفته » بانکهای دنیا تعطیل است مظنه شنبه و یکشنبه مانند روز دوشنبه است.

از جدول فوق دراین هفته چنین نتیجه میشود که ارز های ردیف ۱و ۹و ۱۷و ۲۱ از ثبات برخوردار بوده‌اند.

ارزهای ردیف ۶و۷و۱۰ تا ۱۴ من‌حیث‌المجموع تا آخر هفته کمی تضعیف شده‌اند و ارز های ردیف باقی جدول از تقویت نسبی برخوردار بوده‌اند.

انگلستان صادر کننده نفت خام خواهد شد

★ وزیر بازرگانی انگلستان: اوپک مسبب گرفتاریهای اقتصادی انگلستان نیست

انگلستان انتظار دارد که تا پایان دهه جاری «۱۹۸۰» به یکی از صادر کنندگان نفت خام‌سبک تبدیل شود ولی وارد کردن نفت خام سنگین را کماکان ادامه‌خواهد داد.

«دموندد ل» وزیر بازرگانی انگلستان که در پایان دیدار سه روزه‌اش از ایران در یک مصاحبه در لندن صحبت میکرد پس از یادآوری مطلب بالا اظهار داشت:

دولت متبوع وی افزایش های قیمت نفت اوپک را مسبب گرفتاری های اقتصادی انگلستان نمیداند، چون این کشور قبل از گران‌شدن قیمت نفت در ۱۹۷۳ نیز از مدتی پیش با مشکل کسری موازنه پرداخت ها روبرو بوده است. به اینحال افزایش هایی که طی چند سال اخیر در قیمت نفت حاصل شده دارای اثرات اقتصادی سختی است که نادیده گرفتن آن غیر ممکن است.

«دل» یادآوری کرد که انگلستان از ۱۹۷۳ تاکنون در حدود ۳ میلیارد لیره استرلینگ صرف واردات نفت خام کرده، ولی از طرف دیگر سال گذشته درحدود ۸ درصد بر حجم نفت خام صادراتی کشور وی - در مقایسه با سال قبل از آن افزوده شد و انگلستان امیدوار است که بازهم برصادرات نفتی خود بیافزاید.

«دموند دل» طی مدت اقامتش در تهران پروتکل بازرگانی جدید ایران و انگلستان را با آقای تسلیمی وزیر بازرگانی امضاء کرده است.

سمپوزیوم روابط اقتصادی و خارجی

روز شنبه در شیراز آغاز بکار میکند

پنجمین سمپوزیوم مرکز تحقیقات هرپار شاهنشاهی هرسال جاری که به تحلیل تحولات اقتصادی عصر پهلوی اختصاص دارد، بامداد روز شنبه با مشارکت استادان و مسئولان دانشگاه پهلوی هر شیراز آغاز بکار خواهد کرد. دراین سمپوزیوم که بمدت پنج روز ادامه خواهد داشت، قریب سیصد تن از شخصیت های برجسته اقتصادی از بخش عمومی و خصوصی و دانشگاهیان و دانشجویان شرکت دارند.

محور مباحثات، مقررات و سیاست روابط اقتصادی خارجی ایران، اهمیت نفت و گاز در روابط اقتصادی خارجی، همکاری های منطقه‌ای ایران و چشم اندازاتحادیه منطقه‌ای آبیانوس هند، تحویل امکانات و مسایل ارزی ایران و نقش ایران در تعادل مالی جهان نقش و اهمیت بخش خصوصی در روابط اقتصادی خارجی کشور در شمار موضوعاتی است که در سمپوزیوم به بحث گذارده خواهد شد.

شرکت کنندگان سمپوزیوم از اماکن مذهبی، تاریخی، کارخانه ها، یک شرکت سهامی زراعی و دیگر مظاهر پیشرفت های اقتصادی و اجتماعی کشور در استان فارس بازدید خواهند کرد.

DISTRIBUTOR REQUIRED FOR BUILDING MATERIALS

We are a leading British Manufacturer of waterproof and weatherproof materials, Fire Retardant Coatings, Anti-Corrosive Membranes and Anti-Fungicidal Finishes. We export to over 90 countries with a proven sales record in the Middle East. We are looking for exclusive distributors who are specialists in the above markets to develop sales in Iran.

Please contact:-
Mr. B. J. Hughes
Liquid Plastics Limited
P.O. Box No. 7
London Road
Preston PR1 4AJ
England
Telex 67169
Telephone 0772 59781

اطلاعیه بانک مرکزی ایران
در مورد
فروش اوراق قرضه

در روز شنبه دوم بهمن ماه ۲۵۳۵ از محل موجودی بانک مرکزی ایران اوراق قرضه دو ساله با بهره ۹ درصد، سه ساله با بهره ۹٫۵ درصد، پنجساله با بهره ۱۰ درصد و هفت‌ساله با بهره ۱۰٫۵ درصد درسال باتوجه بتاریخ انتشار آنها برای فروش بعموم عرضه میگردد.

بهره اوراق قرضه دولتی از مالیات بر درآمد معاف میباشد

علاقمندان بخرید اوراق قرضه می توانند درروز شنبه مذکور ببانک ملی ایران ویا هر یک ازبانکهای اعتبارات- اعتبارات تعاونی وتوزیع- ایرانشهر- ایران و انگلیس - ایران‌وخاورمیانه - ایران وژاپن - ایران‌وعرب - ایرانیان- بازرگانی- بین‌المللی - پارس - تجارت خارجی - تجارتی ایران وهلند - تهران - رفاه کارگران - سپه - شهریار - صادرات - صنایع - عمران - تعاون کشاورزی و شرکت سرمایه‌گذاری‌ملی که عامل فروش و بازپرداخت اصل و بهره اوراق قرضه میباشند مراجعه نمایند.

برنامه ریزی، ساختمان، عرضه، آموزش
فرمول دیاج تکمیل با اضافه اکس*

دیاج برنامه ریزی میکند

دیاج بنا میکند

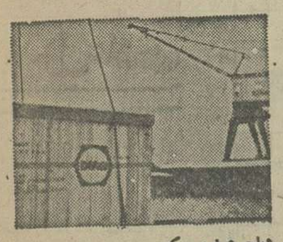
دیاج عرضه میکند

دیاج آموزش میدهد

دیاج عبارتست از یک گروه از تولید کنندگان بزرگ آلمانی ماشین آلات. ولی تولید ماشین آلات وبویژه ماشین های تراش فقط جزئی از خدمات ما میباشد. قسمت دیگر این خدمات شامل نصب وایجاد کامل کارخانجات صنعتی میگردد.

تکمیل کافیست؟

دیاج دهها سال است در سراسر جهان کارخانه میسازد. کارخانجاتیکه فرآورده های آن ماشین سازی. تراکتور. سفال سازی. دوچرخه. کود. مصالح ساختمانی و لوازم برقی است. طبیعی است این قبیل فعالیتها در همه حال خالی از مشکلات نیست. ما تجربیات خودرا با تحمل و قبول مشکلات بدست آورده ایم و از آنها آموخته ایم. ولی مطلبی را که پیش از سایر مطالب آموخته ایم این است که فقط کافی نیست کارخانه ایجاد کرد و کلید آنرا تحویل ارباب رجوع داد.

فرمول دیاج «تکمیل باضافه اکس»

ما معتقدیم که هر کارخانه صنعتی دارای مشکلاتی است که منحصر بخود آن میباشد. آگاهی به این مطلب برای ما ضروریست. زیرا بالاخره ما نیز کارخانجاتی داریم اداره کنیم. ضمنا لازم بتوضیح است که این مشکلات درکشورهای مختلف فرق دارد. بنابراین برنامه کار ما با تکمیل کارخانه پایان نمییابد. بلکه مراحل گوناگونی را در بر میگیرد که عبارتست از:

- اتخاذ روشهای مناسب برای ایجاد کارخانهٔ صنعتی بنحویکه پاسخگوی امکانات و احتیاجات کشور مورد نظر باشد.
- اعمال آخرین پیشرفتهای تکنولوژی در مورد طرح مورد نظر طی اجرای آن بنحویکه پا به پای توسعهٔ فنی در سطح جهانی پیشرفت کند.
- آموزش کارگران ماهر محلی بمنظور آماده نمودن آنان برای کار در کارخانه پس از تکمیل آن.

عامل اکس عبارتست از: اقدام قطعی بمنظور انتقال از مرحلهٔ تکمیل بمرحلهٔ بهره برداری کامل کارخانه بوسیلهٔ کارمندان محلی. چنین است درک ما از مفهوم صنعتی کردن دینامیک.

علامت تجارتی دیاج در فرودگاه برلین-تگل

برای کسب اطلاعات بیشتر در مورد برنامه ریزی - کاردانی - نحوهٔ کار ونتایج عملیات دیاج میتوانید بوسیلهٔ آدرس زیر برای وصول جزوه «صنعتی کردن دینامیک دیاج» با ما تماس گیرید:
DIAG
Deutsche
Industrieanlagen
GmbH
Fritz-Werner-Str.
1000 Berlin 48

DIAG
DEUTSCHE INDUSTRIEANLAGEN GmbH
صنعتی کردن دینامیک

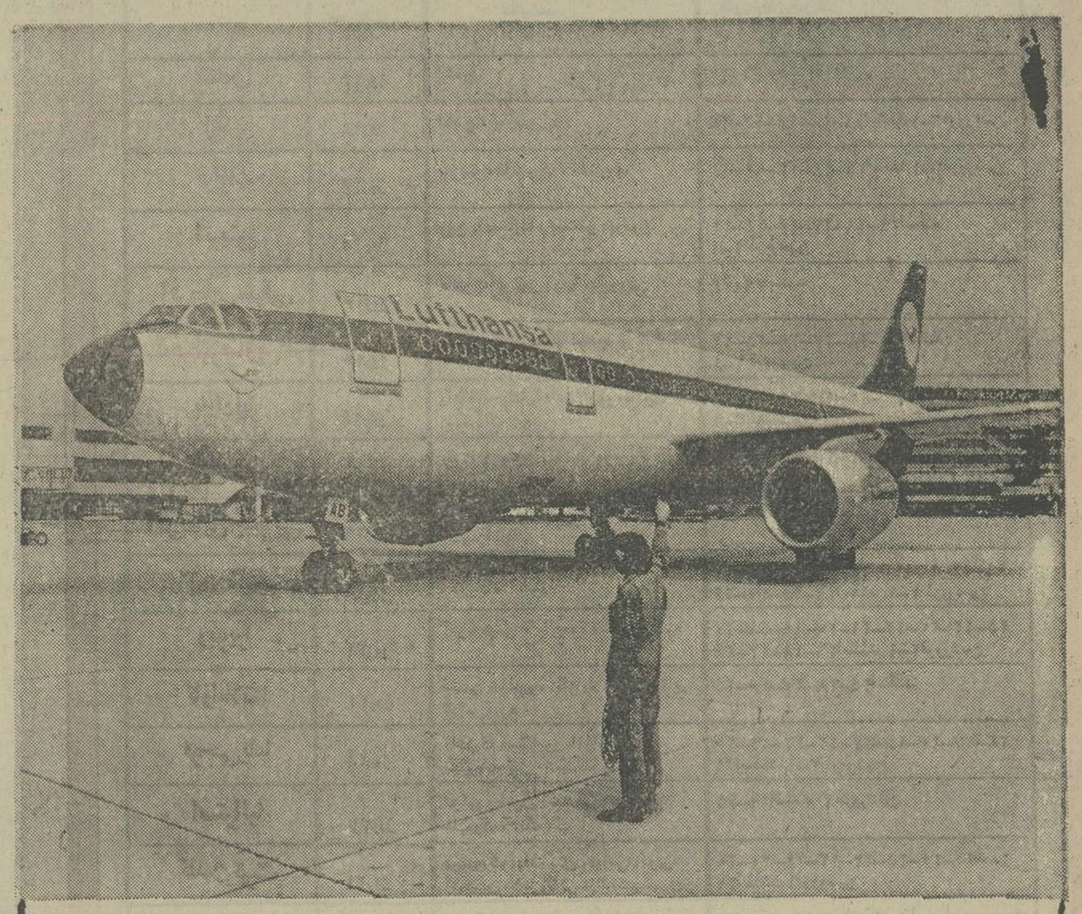

در جهان هواپیمائی نیست که همطراز آ- ۳۰۰ باشد

رقابت برای فروش هواپیماهای جدید به شرکتهای مسافربری هوائی جهان همواره شدید بوده است. ولی اکنون که سرمایه‌گذاریهای بزرگتری انجام میگردد و برآوردن نیازمندیهای شرکتهای هواپیمائی از هر هنگام دشوارتر است، رقابت به شدیدترین مرحله خود تا این زمان رسیده است.

با این حال، یک هواپیما هست که این نبرد بزرگ و پرخرج سخت به پیشروی مشغول است. آ- ۳۰۰.

درک علل این موفقیت چندان دشوار نیست. استفاده از آ- ۳۰۰ بنحو اعجاب آوری باصرفه است و این هواپیما دارای ظرفیت زیاد است و سخت ترین شرایط مربوط به مساعد بودن محیط سفر را برآورده میسازد.

امروزه هیچ هواپیمای دیگری موجود نیست که از نظر طرز کار همطراز آ- ۳۰۰ باشد.

A300 آ- ۳۰۰

Airbus Industrie, 31700 Toulouse, France.

فردا «گلچین هفته» دوباره پخش میشود

پهپاز مدتی کناز قطع برنامه «گلچین هفته» رادیو میگذارد جمعه پنجاه و ششمین این برنامه با بیش درآمد اصفهان ساخته مرتضی نی‌داود با اجرای گروه شیدا به سرپرستی محمد رضا لطفی آغاز میشود.

در این برنامه قصیده استحسار سفالفسنگ ماز شیدا با تصنیف شعر معروفه «تو مو می‌بینی و من پیچ‌پیچ‌مو» ادامه می‌یابد.

عروس نام ترانه‌ای است که سیما بینا اجرا میکند. زیبا خواننده آهنگهای محلی شیراز نیز در این برنامه ترانه تازه‌ای بنام کاکو شیرازی خواهد خواند.

استاد جلیل شهناز در برنامه ترکیباتی در دشتی می‌نوازد و ایرج بهمراهی گروه سمامی به سرپرستی فریدون ناصری آهنگی از مرحوم برازنده را در ماهور اجرا می‌کند و سپس یکی از آوازهای قدیمی بدان پخش میشود. این برنامه بارنگی بنام راک از خورطلی برومند پایان می‌یابد.

زیبا خواننده ترانه‌های محلی

جمعه در تلویزیون

ساعت ۱۱ شبکه «تبهکاران»

گروه جانیان موفق میشوند عده‌ای دشمن را که قصد دستبرد به بولهای شهر را دارند از بین ببرند و ...

ساعت ۱۱٫۳۰ شبکه «تارزان»

تارزان این دفعه ساخته ویلیام ویتنی است که تا بحال از او قسمت‌های گوناگونی نمایش داده شده است. ویتنی فیلم‌های سینمائی مشهوری چون گنرگاه آپاچی، مرد خشن، بیگانه‌ای در خانه من و دهها فیلم دیگر را ساخته‌است. مهارت و تجربه او باعث شده فیلم‌های ساده تارزان دیدنی‌تر و کاملتر شوند.

ساعت ۱۵٫۴۰ شبکه «مرد شش میلیون دلاری»

این برنامه درادامه هفته گذشته است، جینی که قرار بود با آستین ازدواج کند در برابر حادثه‌ای دچار فراموشی میشود و استیو او را با خود بمسافرت میبرد اما جینی هروقت تصویری از گذشته را بیاد می‌آورد دچار سردرد میشود و ...

ساعت ۲۱ برنامه دوم «دایی جان ناپلئون»

پنجمین قسمت دائی‌جان ناپلئون نوشته پزشکزاد به کارگردانی ناصر تقوایی پخش میشود.

دراین سریال بازیگرانی چون هفتینه پرویز صیاد، پرویز فنی زاده، نصرت‌اله کریمی، مهری‌و دادیان، سعیدلنکرانی، جهانگیر فروهر، پروین ملکوتی و محمد علی کشاورز وگروهی دیگربازی دارند.

۲۰٫۴۵ برنامه اول مت هلم

سریال تازه مت‌هلم روز شنبه ساعت ۲۰٫۴۵ از برنامه اول (شبکه) پخش میشود. در این سریال بمسائل جاسوسی و پلیسی پرداخته میشود.

۲۲٫۱۵ سرگرمی ویژه

برنامه ویژه‌ای از سوی ارامنه تهیه شده که روز شنبه از تلویزیون برنامه اول پخش میشود.

۲۲٫۱۵ فیلم سینمائی

فیلم سینمائی روز شنبه واقعه شگفت مرگبار است که از برنامه دوم پخش میشود.

تلویزیون

پنج‌شنبه

برنامه اول (شبکه)

۱۷٫۰۰ برنامه کودکان
۱۸٫۴۰ اخبار
۱۸٫۵۰ اخبار ورزشی
۱۹٫۰۰ ماجرا
۱۹٫۳۰ داستان همیشگی
۲۰٫۰۰ اخبار و تقویم تاریخ
۲۰٫۴۰ شو
۲۲٫۱۰ فیلم سینمائی؛

بین‌المللی

۱۰٫۰۰ خیابان سمسامی
۱۱٫۰۰ سی‌چهل امجویه
۱۱٫۲۰ منتظر باش تا پدرت بخانه بازگردد
۱۱٫۴۰ ورزش
۱۴٫۰۰ فیلم
۱۶٫۰۰ خلاصه اخبار
۱۶٫۰۵ شوماپک داکلاس
۱۶٫۵۵ فیلم سینمائی
۱۸٫۳۵ ماجراهای عشقی
۱۹٫۰۰ اخبار
۱۹٫۲۵ شو دوریس دی
۱۹٫۵۰ دانی و ماریا
۲۰٫۴۰ اوقات خوب
۲۱٫۰۵ بعدا اعلام میشود
۲۲٫۰۰ اخبار
۲۲٫۲۵ دکتر ساپن‌لاک
۲۳٫۵۰ کانن

برنامه دوم

۱۹٫۰۰ موسیقی و اسلاید
۱۹٫۳۰ واریته رنگارنگ
۲۰٫۰۰ جهان برتحرک
۲۰٫۴۰ اخبار از برنامه دوم
۲۱٫۰۰ حادثه جویان
۲۱٫۲۵ تیتر اول: برنامه‌ای از مسعود بهبود
۲۲٫۲۵ فیلم تلویزیونی جنجه: «آهنگ دریا» دریایان اخبار

جمعه

برنامه اول (شبکه)

۱۱٫۰۰ صفر افسانه‌ای
۱۱٫۳۰ تارزان
۱۲٫۳۰ مسابقات ورزشی
۱۴٫۰۰ اخبار + هفت‌روز هفته
۱۵٫۰۰ رقص x o
۱۵٫۳۰ مرد شش میلیون دلاری
۱۶٫۳۰ دنیای والت‌دیسنی
۱۷٫۳۰ برنامه کودکان
۱۸٫۲۵ استودیو ۱۱
۱۹٫۰۵ مسابقه پاسخ چیست؟
۱۹٫۳۰ موسیقی ایرانی
۲۰٫۰۰ اخبار و تقویم تاریخ
۲۰٫۴۰ جنگک
۲۱٫۴۰ ترانه‌های ایرانی
۲۲٫۱۰ د د اسلحه

بین‌المللی

۱۰٫۰۰ خیابان سمسامی
۱۱٫۰۰ برادربوز
۱۱٫۲۰ ماجراهای تازه گلیلیگان
۱۱٫۴۵ قلب مقدس
۱۲٫۰۰ ورزش
۱۶٫۰۰ فیلم
۱۷٫۴۵ کابوبها
۱۸٫۱۰ مرد شش میلیون دلاری
۱۹٫۰۰ اخبار
۱۹٫۲۰ خبرهای مخصوص
۱۹٫۳۰ فیلم سینمائی
۲۰٫۵۵ واریته
۲۱٫۳۵ مش
۲۲٫۰۰ اخبار
۲۲٫۲۵ برانگ
۲۳٫۱۵ افی‌واندی

برنامه دوم

۱۹٫۰۰ موسیقی و اسلاید
۱۹٫۳۰ المپیاد
۲۰٫۲۰ برنامه‌ای از گروه متحقق «بیداری با مسئولان»
۲۰٫۴۰ اخبار از برنامه دوم
۲۱٫۰۰ دائی‌جان ناپلئون (قسمت پنجم)
۲۲٫۰۰ باله

شنبه

برنامه اول (شبکه)

۱۲٫۰۰ اخبار
۱۲٫۰۵ دختری از آوینیون
۱۲٫۳۰ واریته
۱۲٫۵۰ لحظات اضطراب
۱۴٫۰۰ اخبار
۱۷٫۰۰ برنامه کودکان
۱۸٫۱۰ مردمان فردا
۱۸٫۴۰ اخبار اخبار ورزشی
۱۹٫۰۰ سینمای آزاد
۱۹٫۳۰ برنامه ویژه هفته انقلاب
۲۰٫۱۰ اخبار و تقویم تاریخ
۲۰٫۳۰ ارمغانهای انقلاب
۲۰٫۴۵ پت‌هلم
۲۱٫۴۰ ترانه های ایرانی
۲۲٫۱۰ ارمغانهای انقلاب
۲۲٫۱۵ سرگرمی ویژه

بین‌المللی

۱۴٫۳۰ فیلم
۱۶٫۰۰ خلاصه اخبار
۱۶٫۰۵ هارم گلاب
۱۶٫۲۵ خیابان سمسامی
۱۷٫۲۵ بعدا اعلام میشود
۱۷٫۵۰ شو تیبوتی‌داوک
۱۸٫۱۰ شو اندی‌گریفیث
۱۸٫۳۵ شو باک‌اوننزانج
۱۹٫۰۰ اخبار
۱۹٫۲۵ تمرین
۱۹٫۵۰ فیلم سینمائی
۲۱٫۴۵ واریته
۲۳٫۰۰ اخبار
۲۲٫۲۵ پری‌میسن

برنامه دوم

۱۹٫۰۰ موسیقی و اسلاید
۱۹٫۳۰ رقبای شرلوک‌هولمز
۲۰٫۲۰ واریته ایرانی
۲۰٫۴۰ اخبار از برنامه دوم
۲۱٫۰۰ فردای ایران
۲۱٫۳۰ ایران‌زمین
۲۲٫۰۰ تکنوازی
۲۲٫۱۵ فیلم سینمائی «واقعه شگفت مرگبار» در پایان خبر

خواستها و نیازهای اهالی آبدانان در

جلسه انجمن شهر آبدانان

مورد بررسی و بحث و گفتگو قرار گرفت

دومین سخنران جلسه آقای عبدالرضا پیرانی نایب رئیس انجمن شهر گفت :

قسمتی از خیابانها وکوچه های جنوب و شرق آبدانان فاقد لوله‌کشی است و اهالی در مضیقه آب آشامیدنی قرار دارند، شایسته است با توجه به‌اینکه بعلت اسکان عشایر روزبروز بر تعداد جمعیت این شهر افزوده میگردد، نسبت به توسعه شبکه آب آشامیدنی در این محلات اقدام گردد.

ناطق سپس افزود : آبدانان درحال حاضر فاقد بانک است و جهت رفاه اهالی تاسیس یک شعبه بانک در این منطقه ضروریست.

آقای سیف‌اله نقیبزاده نایب رئیس انجمن شهر بعنوان سخنران دیگر جلسه اظهار داشت: دبستان دانش و مدرسه راهنمائی تحصیلی آبدانان هنوز محوطه‌سازی و حصارکشی نشده است خوبست اداره کل آموزش و پرورش ایلام نسبت به اجرای طرح تکمیل این ساختمانها اقدام لازم معمول دارد و وسائل ورزشی جهت محصلین خریداری گردد.

آقای محمد کریمی عضو دیگر انجمن شهر اظهار داشت : خوبست نسبت به تحویل موقت ساختمانهای درمانگاه که هنوز تکمیل نشده اقدام لازم معمول گردد. زیرا درحال حاضر درمانگاه آبدانان در یک ساختمان استیجاری قرار دارد. ضمنا ایجاد یک مرکز اورژانس در این درمانگاه ضروری بنظر می رسد.

آقای صیدنازار مهدوی عضو دیگر انجمن شهر گفت : با توجه به اینکه اغلب خیابانهای شهر آسفالت گردیده، خیابان امام‌زاده « سید صلاح‌الدین محمد» که محل زیارتگاه مردم است فاقد آسفالت است. به منظور رفاه حال زائرین و ساکنین این منطقه، آسفالت این خیابان ضروریست.

در پایان جلسه آقای محمد صابر باقلاآبادی شهردار جدید آبدانان اظهار داشت : درخصوص توسعه شبکه آب آشامیدنی، سیل‌بند و نقشه‌های شهر، اقداماتی در جریان است و باتوجه به علاقه خاص استاندار ایلام به پیشرفت آبدانان، امید است یکایک خواسته‌های اهالی تامین گردد، این جلسه با ابراز احساسات شرکت‌کنندگان نسبت به شاهنشاه آریامهر پایان پذیرفت.

آقای راست نصیری رئیس انجمن شهر آبدانان

آقای سیف‌اله نقیبزاده عضو انجمن شهر

آقای صیدنازار مهدوی عضو انجمن شهر

آقای صابر باقلاآبادی شهردار آبدانان

آقای عبدالرضا پیرانی عضو انجمن شهر آبدانان

آقای محمد کریمی عضو انجمن شهر

بمنظور بحث و تبادل‌نظر، پیرامون نیازها و راه‌حل‌هائی جهت پیشرفت های عمران و آبادانی شهری آبدانان، جلسه‌ای در انجمن شهر آبدانان تشکیل گردید.

در این جلسه، ابتدا آقای راست‌نصیری رئیس انجمن شهر بعنوان اولین سخنران جلسه طی سخنانی گفت

در سایه تدابیر ذات اقدس شهریاری و با توجهات خاص آقای افراسیابی استاندار ایلام، آبدانان بسرعت بسوی عمران و آبادانی گام برمیدارد ولی این شهر نیازهائی نیز دارد که باید به‌آنها توجه شود. از جمله اینکه روشنائی برق این منطقه تامین نیست و انتظار ما اینست که برق منطقه‌ای غرب نسبت به تامین و توسعه شبکه برق اقدامات لازم را معمول دارد. ضمنا اداره کل مخابرات ایلام تسهیلاتی جهت ایجاد تلفن شهری در آبدانان فراهم آورد.

جدول ویژه شماره ۱۱۰۸

افقی :
۱- از شاعره های بی‌همتای وطن که در عین جوانی چهره در خاک کشید - ناراست ۲- عشاق بیشتر ردو بدل می کنند - نوعی چای است - شوخ طبع ترین نویسنده اروپائی ۳- مثل و نظیر - موزیک عزا - نژادیست ۴- از انواع چشم باشد - معشوقه - فرش درویشان ۵- دباغی کردن پوست - آهسته آهسته - شاهد - حبس در لفظ خارجی ۶- گاهی پول از آن بالا میرود - آنچه چند نفر از آن استفاده می‌کنند - کوهی در استان فارس ۷- قاعده و روش - جای عسل است - خوبرویان بیشتر می شنوند ۸- آخر - لثه بی‌پایان - عقب و پشت - نهم یاران - کافی است ۹- آنچه روح ندارد و بی‌حرکت است - سرکشی پیشه کرده - کشتی جنگی ۱۰- بی‌نقش و نگار - در حور و شایسته - نقاشی می دانست و دعوی پیامبری داشت ۱۱- حرف ندا - از انواع رقص خارجی خشک - موبرآن نیست ۱۲- واگیری بیماری - مایه اصلی آهنگ - نوعی بار است ۱۳- جناحی در جنگ - عیار سنج - شاگرد تنبل به آن متوسل میشود ۱۴- از ماهیان پرچربی - سرباز و سپاهی خارجی - خانمها بیشتر به دست جراح می سپرند ! ۱۵- برج قدیمی فرانسه - از مجاهدین معروف صدر مشروطیت.

عمودی :
۱- نفسی برسیگار - حق قضاوت کنسولان خارجی بود و لغو شد ۲- اهلی شده - پرنده‌ئی برسر دارد - نوعی نان است ۳- نویسنده‌ئی با اسلحه کرده بود - جوی خون - درقرآن با انس آمده - طایفه وعشیره ۴- موسسه فرهنگی وابسته به سازمان ملل - تردستی در کار - پابحسی دیارویا ۵- دردو رنج - جرک‌ها و پلیدی ها - کلید موسیقی ۶- رونق و رخشندگی - دسته‌ای از اعداد در علم حساب - مته برقی - از کارخانه های ماشین سازی ۷- همگان - سخت ومحکم شده - چیرگی ۸- خانه های ریز عکس - نوعی تنبیه است - در کارنامه شرط است ! ۹- نقاش - گارش روایت کردن است - اهلی شده ۱۰- فرمان تیراندازی - قرض - کشتی بادی - عید ملی ویتنامی ها ۱۱- شراب - از موجودات درمیبنی - می نشستند تادر امان باشند ۱۲- حرف شگفتی - تنبل و بیکاره - بیشوا، رونده ۱۳- جرقه آتش - ویران‌کردن - توانائی - هرچیز چسبنده ۱۴- اتومبیل بارکش - انسان را به باد پول می‌اندازد - فرزند عرب ۱۵- نویسنده کتاب سفرنامه گالیور - واحدپول ژاپن.

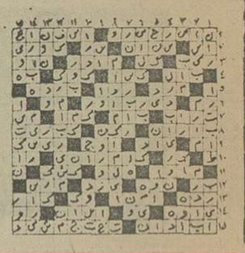

حل جدول عادی

افقی :
۱- در مسائل پلیسی اروپا سروکله مامورینش پیدامی شود - پسوند مانند ۲- ثابت نیست - خطیب معروف دوره انقلاب فرانسه - مته برقی ۳- درخت کوچک - بیشوا - پرنده شناگر ۴- زبان عرب - با آب کباب است - پارچه‌ایست کم بها ۵- از کارخانه های دارو سازی - در دست بنا به کار آید - سیاهرگ - حرف همراهی ۶- با آن می بینند ! - اگر به جائی برسد حق اوست - فلزیست ۷- دستگاهی در موسیقی - دربند شدگان - ترس‌آور ۸- واحد پول ژاپن - شخص - گاهی سراز پلو درمی‌آورد - از زدنی‌ها - حیوان درازگوش ۹- از دین برگشته - زیائی در کارش نیست - طایفه ایرانی در قدیم ۱۰- قسمت دستمال گردن آقایان - از کلمات احترام برای خانمها ۱۱- صدمتر مربع - با آن گل صاف می‌کنند - نوعی مار است - قصد و اراده ۱۲- وقتی که برف و باد وباران همراه باشد - اثر رطوبت - نوعی سال است ۱۳- حرفی در مقام پرسش - چوب نازک درخت - فصلی است ۱۴- از طوایف عرب - آب که چنین رود وقت ابوعطا خواندن فوریاغه است - نوعی پنبه است ۱۵- زبان موسیقی - از مظاهر زیبای طبیعت در امریکا.

عمودی :
۱- تکثال ورق - سر سلسله پادشاهان ساسانی ۲- حرفی است - صدای گریه بلند - مشهورترین تاریخ نگار یونان قدیم ۳- تنبل و بیکاره - محصول کار نجار - عدد و شماره - واحد جهاریا ۴- زیور و زینت‌یافته - آب پاک همان مادر است ۵- شهر خروس جنگنده - با آن مشروب هم مینوشند - فحش و دشنام ۶- تردستی در کار - به آسانی کس نمی گردد - منه برقی - مزه‌ایست ۷- از رودخانه های معروف جهان - کشاورز است - فلزی که فلز دیگر را جذب می کند ۸- اولین پولیکه در ایران به ضرب رسید - جمعه‌آواز خوان سحیله‌گر ۹- مجلسی به یاد [illegible] دست رفته‌ای - سکه میزند - قهرمان تروا ۱۰- امسال خوبگزیست - دیگرسرکشی نمی‌کند - کارمند دربی گرفتن آنست - حرف ندا ۱۱- صورت - شترچنین است - ماهی در سال عرب ۱۲- دستور غذا در رستوران - برابر - از گیاهان طبی ۱۳- به‌دیوار چسبیده سمایه حیات - ضمیر جمع - قانون جنگزی ۱۴- جای استراحت در تابستان است - اکنون مسئله روز استرودی در آلمان ۱۵- از معروف ترین نویسندگان پدر و پسر فرانسوی - بچه به دنیا آوردن.

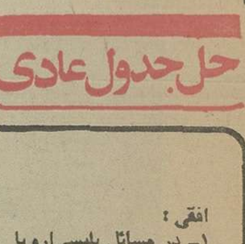

حل جدول ویژه

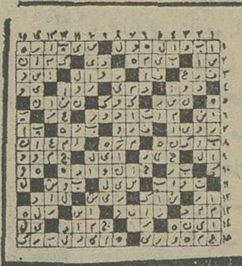

جدول عادی شماره ۹۵۴۵

تلویزیون رنگی
دنیای رنگی فیلیپس واقعی تراست
PHILIPS

فیلمخانه ملی ایران

نمایش شاهکار های سینمای ایران

۱- «فصلی در جنون»
از کینوگاسا - ۱۱٫۵ر۳۵
۲- «من به دنیا آمدم، اما ...»
از اوزو - ۱۱٫۵ر۳۵
۳- «اسب» - زیرنویس به انگلیسی
از یاماموتو - ۱۱ر۱۱ر۳۵
۴- «افسانه جودو» - زیرنویس به انگلیسی
از آکیراکوروساوا - ۱۲ر۱۱ر۳۵
۵- «دختربد» - زیرنویس به انگلیسی
از ناروسه - ۱۸ر۱۱ر۳۵
۶- «زیستن» - زیرنویس به انگلیسی
از آکیراکوروساوا - ۱۹ر۲۵ر۱۱ر۳۵
۷- «داستان توکیو» - زیرنویس به انگلیسی
از اوزو - ۲۶ر۱۱ر۳۵

اعضای کانون فیلم تهران می توانند با در دست داشتن کارت عضویت از فیلمهای دیدن نمایند ودیگر علاقمندان بایستی قبلا برای دریافت کارت عضویت به خیابان تخت‌جمشید نبش بندر پهلوی ساختمان شماره ۳ وزارت فرهنگ وهنر به آقای خجسته مراجعه نمایند.

موسسه علوم بانکی ایران

پذیرش دانشجو

از کارکنان بانکها و موسسات مالی دولتی داوطلب شرکت در دوره لیسانس شبانه نیمسال دوم تقاضا دارد فتوکپی کارنامه جدید آزمون همگانی خود را همراه با سایر مدارک لازم که قبلا اعلام شده است حداکثر تاپایان روزدهم بهمن ماه از طریق کارگزینی مرکز یا آموزش مربوط به‌دفتر موسسه تحویل دهند.

تورهای نوروزی ۲۵۳۶
سازمان توریستی و مسافرتی آپادانا
مبتکر تنظیم مسافرتهای دسته جمعی در ایران

نام تور	مدت تور	مسیر	تاریخ‌های حرکت
لندن	۱۴ روز	لندن	۲۷-۲۹ اسفند
ایفل	۱۵ روز	لندن، پاریس	۲۵-۲۶-۲۷-۲۸-۲۹ اسفند ۱-۲ فروردین
فرانسه	۱۴ روز	پاریس، هامبورگ، لندن	۲۵-۲۶-۲۷-۲۸-۲۹ اسفند ۱-۲ فروردین
اتریش	۱۵ روز	وین، آمستردام، لندن، برلین	۲۴-۲۵-۲۶-۲۷-۲۸-۲۹ اسفند ۱-۲ فروردین
افریقای شرقی	۱۶ روز	قاهره، آدیس آبابا، نایروبی	۲۶-۲۹ اسفند
جزایر قناری	۱۶ روز	مادرید، تنریف، لندن	۲۴-۲۵-۲۶-۲۷-۲۸-۲۹ اسفند ۱-۲ فروردین
پارادایز	۱۶ روز	بانکوک، پاتایا، سنگاپور، مانیل هنگ‌کنگ	۲۳-۲۴-۲۵-۲۶-۲۷-۲۸-۲۹ اسفند ۱-۲ فروردین
پارسلون	۱۸ روز	رم، بارسلون، لندن، زوریخ	۲۳-۲۴-۲۵-۲۶-۲۷-۲۸-۲۹ اسفند ۱-۲ فروردین
افریقای جنوبی	۱۹ روز	ژوهانسبورگ، کیپ‌تان، نایروبی آدیس‌آبابا	۲۵-۲۷-۲۹ اسفند
۳ هفته ۳ شهر	۲۱ روز	رم، لندن، پاریس	۱۷-۱۸-۱۹-۲۰-۲۱-۲۲-۲۳-۲۴-۲۵ ۲۶-۲۷-۲۸-۲۹ اسفند ۱-۲ فروردین
ریویرا	۲۱ روز	ژنو، نیس، پاریس، لندن، رم	۱۷-۱۸-۱۹-۲۰-۲۱-۲۲-۲۳-۲۴-۲۵ ۲۶-۲۷-۲۸-۲۹ اسفند ۱-۲ فروردین
کازابلانکا	۲۱ روز	لندن، مادرید، کازابلانکا، الجزایر تونس، رم	۲۵-۲۶-۲۷-۲۸-۲۹ اسفند
توجی یاما	۲۱ روز	بانکوک، سنگاپور، اوزاکا/کیوتو توکیو، سئول، هنگ‌کنگ	۲۰-۲۱-۲۲-۲۳-۲۴-۲۵-۲۶-۲۷-۲۸ ۲۹ اسفند ۱-۲ فروردین
استرالیا	۲۱ روز	توکیو، مانیل، سیدنی، سنگاپور بانکوک، هنگ‌کنگ	۲۵-۲۹ اسفند ۳ فروردین
گلدن گیت	۲۱ روز	نیویورک، واشنگتن، میامی، لوس آنجلس، لاس‌وگاس سانفرانسیسکو، لندن	۲۰-۲۱-۲۲-۲۳-۲۴-۲۵-۲۶-۲۷-۲۸ ۲۹ اسفند ۱ فروردین
۳ شهر	۲۲ روز	رم، نیویورک، لندن	۲۶-۲۷-۲۸-۲۹ اسفند ۱ فروردین
تاج محل	۲۵ روز	دهلی، بانکوک، پاتایا، توکیو، هاکونه، کیوتو، مانیل، هنگ‌کنگ	۲۵-۲۷-۲۹ اسفند ۲ فروردین
آمریکای جنوبی	۲۷ روز	مکزیکو، آکاپولکو، بوئنس‌آیریس، مونته‌ویدئو، سائوپولو، ایگواسو، ریودوژانیرو	۲۶-۲۸ اسفند
دوردنیا	۳۸ روز	بانکوک، هنگ‌کنگ، توکیو، هونولولو سانفرانسیسکو، لاس‌وگاس لوس‌آنجلس واشنگتن، نیویورک، لندن	۲۵-۲۷-۲۹ اسفند

قسمت تشریفات سازمان توریستی آپادانا آماده انجام امور تشریفاتی ورزرواسیون هتل در تهران و شهرستانها برای میهمانان ایرانی و خارجی شرکتهای تجارتی می باشد.
آپادانا - جلده قدیم شمیران چهارراه حقوقی اول خیابان ایرج شماره ۴
تلفنهای رزرو ۷۵۷۹۸۹ ۷۵۶۲۰۳ ۷۵۴۸۳۰
35.AP.80
آپادانا جمعه‌ها باز است
با پارکینگ اختصاصی مجانی
ساکنان شمیران و شمال شهر می‌توانند برای رزرو جا به آژانس مسافرتی والتو
خیابان پهلوی نرسیده به تقاطع پارک وی تلفن ۲۹۰۱۷۰ و ۲۹۴۳۳۱ مراجعه نمایند.

اخبار ورزشی

گرفتاریهای پیش هنگام

هنوز لیگ کشتی شروع نشده ، امان مسئولین فدراسیون کشتی از بله و نه گفتن حاضرین بریده ،هر روز یکی دبه میکند و روز بعد منکر آن میشود !

وقتی صنعت نفت کرمانشاه غیبتش مسجل شد ، نیرو درستی هلمن مبارزه طلبید و خود را نمایندهکشتی کرمانشاه معرفی کرد ولی فریاد این یکی هم چندان رسا نبود، زیرا باشگاه بیژن طی تلگرامی به فدراسیونکشتی آمادگی خود را اطلاع داد و نیرودرستی درسکوتکنار زد، حالا معلوم نیست آیا تیم بیژن نیز فردا جای خود را به تیم دیگری میدهد یاآینکه استوار باقی میماند ؟ برای یافتن جواب این سئوال باید انتظار روز های آینده را کشید .

تیم «نیرو» خوزستان که بنظر میرسد ، علیرغم همه خط و نشون کشیدن های گذشته تمایلی بحضور ندارد سرنوشت خود را شنبه روشن میکند .

تعجبآور این است که در این سازمان چند عاشق راستین ورزش حاضر هستند، ولی معلوم نیست چه عاملی سبب تردید آنها شده است.

اما خوشبختانه ، مهندس دیلمقانی مدیر عاملشرکت دخانیات دیروزکار دخانیات را یکسره کرد و آمادگی تیم کشتی دخانیات را مسجل اعلام کرد ، ولی هنوز سرنوشت تیم کشتی کارگران لنگ میزند .

محمودبیاتی مدیرکل اداره تربیتبدنیوزارت کار، نه یکباره خیال فدراسیون کشتی را راحت میکند و نهاز تردید خلاص میشود . بنظر میرسد فدراسیون کشتی شنبه خود را از همه تردیدها خلاص خواهد کرد و سرنوشت حاضرین را مشخص مینماید .

دبیر فدراسیون کشتی کهاین روزها، لحظهایآرام و قرار ندارد میگفت : برای فدراسیون کشتی مهم آغاز مسابقات است ، حالا که همکاری لازم بین دستگاهها نیست ما با همان ۱۰ تیم آغاز میکنیمتاهرکت لیگ تاخیری نداشته باشد!

در بازار نقل و انتقالات

حسن ابراهیمی، در راه آهن

● راهآهن یکی از دوتیم صعود کرده به گروه اول جام تخت جمشید ، دیروز بازیکن تازهای بخدمت گرفت . وی حسنابراهیمی هافبک جداشده تیم تاجاست. ابراهیمی ۳ سال قبل از تیم بانک ملی به تاج رفته بود.

هما در لیک باقی میماند

● در گرمی بازار نقلو انتقالات،در چند روزگذشته یک شایعه افکار بسیاری را متوجه خود ساخته بود و آن مربوطبه از هم پاشیده شدن تیم فوتبال هما بود، لیکنروزپیشتیمسارعلیمحمد خادمی رئیس هواپیمائی ملی ایران با تاکید درمورد حفظتیمفوتبال هما ،شایعه کنار رفتن این تیم را ازلیگ و از پراکنده شدن بازیکنان آنرا از بین برد.

رئیس هواپیمائی ملی دستور اکید درمورد توجه به خواسته های بازیکنان داده استواحتمالابازیکنان هما نیز از این پس با عقد قرارداد ، نظیر یاران دیگر تیمها ، حقوق مستمر و پاداشدریافت خواهندنمود احتمالا فریدون عسگرزاده مربی هما نیز که قبلااستعفا داده و در صحبت بود که ازفصلبعد مربی تیمجوانان ماشین سازی تبریز خواهد بود،در تیم هما باقیخواهد ماند.

تنها تازه وارد، رشیدی است

تیم فوتبال پرسپولیس پرافتخار ترین تیم در حیات ٤ ساله جام تخت جمشید ، جام پنجم را با دگرگونی هائی چندآغاز خواهد کرد. این تیم که قبل از هرکاری منصور امیرآصفیرا بعنوان مربی تازه خود جانشین ابوانکونوف روسی نمود ، این روز ها در بازار نقلو انتقالات ، تاکنون فقط با یک یار تازه وارد قرارداد امضاء کرده است .

این تنهاتازهوارد جمشید رشیدی مدافع راست و پیشین تیم ذوبآهن استکه با دریافت ۸۰ هزار تومان برای ۳ سال با پرسپولیس قرارداد بسته است دیگر قراردادی که پرسپولیسبه امضاء رسانیده با بیژن ذوالفقارنسب مدافع میانی خود می باشدکه شایعهرفتن او به شهباز برسرزبان ها بود .ذوالفقارنسب بادریافت ۱۰۰ هزارتومان یک قرارداد دوساله امضاء کرده است.

پرسپولیس در ۱۰ روز باقیمانده مهلتنقل و انتقالات مدافع میانی دیگر است که بدنبال یک دروازهبان ویک در مورد دروازهبان ، ۳نفر نامزد هستند.کریم بوستانی، مهدی عسگرخانی و وازگن صفریان .

از جمع ۳ مدافع میانی ، احمد سنجری ، احد دیانی و اکبر میثاقیان نیز یکی پیراهن پرسپولیس را برتن خواهد کرد .

از جمع یاران فصلپیش پرسپولیس ، برخلافشایعات تمامی بازیکنان همچنان در خدمت تیم خود می باشند و حتی مودت و ایرانیاک که شایعه جدائی آنان از پرسپولیس برزبان ها است، هنوز به مربی تازه تیم خود نه نگفتهاند . پیشنهادی که برای یک سال قرارداد با ایندو برای ادامه عضویت درپرسپولیسداده شدهاست، ۲۵ هزارتومان پیشپرداخت با حقوق ماهانه ۲ هزار تومان و پاداشی حدود ٦ هزار تومان می باشد کهدر جمع رقمی حدود ۵۵ هزار تومان خواهد بود . یعنی ۲۰ درصد بیشاز بالا ترین رقمی که طول یک سال گذشتهبیکبازیکنپرسپولیسی داده شد .

سپیدرود دو قرارداد امضاء کرد

محمود یاوری

● تیم سپیدرود رشت که در زمره تیم های گروه دوم مسابقه های فوتبال جام تخت جمشید میباشد ، طی ۲ روز قبل ۲ بار قرارداد امضاء کرد . قرارداد اول که بابت آن ٤۰ هزار تومان پرداخت با جاوید جهانگیری کاپیتن پیشین تیم ملوان بندرپهلوی برای عضویتدو ساله این بازیکن در تیم سپیدرود بود .

قراردادودم را تقیصومی مدیر باشگاه سپیدرود با محمود یاوری مربی پیشین تیم سپاهان اصفهان امضاء کرد یاوریبنابراینقرارداد با حقوق ماهیانه ۱۲ هزار تومان ، بعنوان مربی سپیدرو خدمت خواهدنمود.

هامبورگ ، میزبان مسابقه‌های جهانی شمشیر بازی

در هامبورگ اعلام شد ، مسابقه های شمشیربازی قهرمانی جهان در سال ۱۹۷۸ ، درحد فاصل ۱۰ تا ۲۱ ماه جولای این سال در بندر هامبورگ واقع در آلمان غربی انجام خواهد شد

قبلا قرار بود مسابقه های جهانی سال ۱۹۷۸ در استرالیا انجام شود. لیکن پس از برگزاری بازیهای المپیک در مونترال و با توجه به اینکه بوئنوس‌آیرس در سال ۱۹۷۷ میزبان مسابقه های جهانی امسالخواهد بود ، فدراسیون جهانی شمشیربازی تصمیم گرفت مسابقه های سال ۱۹۷۸ را در اروپا انجام دهد .

درتمرین دیروز تیم ملی دربندرعباس اتفاق‌افتاد

غفور جهانی وسهام میرفخرائی با سرهای شکسته از تمرینات کنار ماندند!

حشمت مهاجرانی مربی واصغر شرفی کمک مربی تیم ملی قبلاز شروع بازی تمرین دیروز در ورزشگاه رضا پهلوی بندر عباس با بازیگنان در حال گفتگو هستند.

درمرحله دوم مسابقه‌های مقدماتی فوتبال جام جهانی‌درآسیا، ۵ تیم برگزیده‌مسابقه های مرحله اول، بطور رفت وبرگشت و دوره‌ای مبارزه خواهند کرد

خورده مصدومیت بدجوری به جان تیم ملی فوتبال افتاده است . پساز پرویزقلیچ خانی و بیژن ذوالفقار نسب دومهره ثابتتیم که یکی قبل از شروع اردو ودیگری ۲روز قبل بدلیل آسیب دیدگی از تمرینات تیم ملی کنار ماندند ، دیروز غفور جهانی و سهامالدین میرفخرائی دو مهره بزرگ دیگر تیم دریکیک برخورد سخت بشدت آسیب دیدند.

سبزپوشها ۳بار وتیم قرمز ۲بار بهگل دست یافته بودند. محمدصادقی و غفورجهانی برای تیم قرمز ، علیرضا خورشیدی ، علی پروین از روی نقطه پنالتیو نصراللهعبداللهی برای تیم سبز گل زدهبودند.

تیم ملی فوتبال کهدرحال حاضر ۲۲ بازیکن رادر اردو دارد، روز سه شنبههفته آینده برای انجام بازی رفت باتیم ملیفوتبال سوریه در کادر مسابقه‌های مقدماتی جام جهانی ۱۹۷۸ راهی دمشق خواهد شد. بازی ایران و سوریه ساعت ۲٫۳۰ بعدازظهرجمعه آینده خواهدبود.

یک داور فرانسوی، دیدار سوریه وایران راسوت خواهدزد

شدت برخورد بحدی بودکه هردو بازیکن دچار شکستگی در ناحیه سرشده و برای مداوا بلافاصله روانه بیمارستان گردیدند . دربازگشت از بیمارستان گلزن شمالی ۳بخیه وسهام۴بخیه برناحیه شکسته شده در سر خود داشتند.

بازی سبز و قرمز

دیروز نامزدان تیم ملی در ادامه تمرینات خود در ورزشگاه رضاپهلوی بندر عباس، برای یکبازی تمرینی درقالب دوتیم سبزو قرمز رودرروی هم قرار گرفتند ،د دقیقه چهلم که حادثه برخورد غفور جهانیو سهامالدین میرفخرائی روی داد و منجر به قطع بازی گردید ، تماشاگران پرشور و عشق بندر جنوبی پنجبارشاهد ریزشدروازه ها بودند.

خوشبختانه برخورد بازیکنان تیم ملی با یکدیگر سبب آسیب دیدگی جدی نشد و هردو بازیکن بلافاصله بمحل اقامت خود در هتل انتقال یافتند.

داور دیدار ایران ـ سوریه

فدراسیون بین‌المللی فوتبال آقای «جی. کنرات» داور بین‌المللی فرانسوی را بعنوان داور دیدار ایران ـ سوریه تعیین و اعلام کردهاست . آقای ژوتین از مصرنیز ناظر فیفا دراینبازی خواهدبود.

ایران، عربستان و سوریه در کادر مسابقه‌های مقدماتی جام جهانی آرژانتین در زیر گروه سوم آسیا باهم مبارزه دارندکه مسابقه جمعه هفته آینده در دمشق ،چهارمین بازی دراین گروه می‌باشد. قبلا عربستان و سوریه دوبازی رفتوبرگشت خودرا انجام داده‌اند که دو تیم بازیهای خانگی خودرابه ترتیب ۰ـ۲و ۱ـ۲ فتح کرده‌اند . ایران نیز در مسابقه رفت باعربستان که‌در ریاض‌انجام شد، ۰ـ۳ حریف‌را مغلوب کرد.

پساز بازی سوریه‌ـایران در دمشق،دو بازی برگشت ایران بااین دوحریف‌بترتیب در روز ۱۷ فروردین باتیم ملی سوریه و روز ۳۱ فروردین باتیم ملی عربستان در تهران خواهدبود.

تقاضای ایران

البته قابل به یادآوری است که فدراسیون فوتبال ایران برای جلوگیری از به تعویق افتادن برنامه مسابقه های حام تخت‌جمشید ، ازفدراسیون‌بین‌المللی فوتبال تقاضا کرده است‌که مسابقه برگشت ایران وعربستان به عوض روز جمعه ۳۱ فروردین در روز چهار شنبه ۲۹این‌ماه‌صورت گیرد.

در پایان بازیهای مقدماتی در زیر گروه های پنج‌گانه‌آسیا،پنج‌تیم‌برگزیده درمرحله دوم وبرای گزینش تیم منتخب آسیا و اقیانوسیه جهت مسابقه های جام جهانی آرژانتین ، دریک گروه واحد بطور رفت‌و برگشت باهم روبرو خواهندشد. در٤ گروه دیگر این تیم ها مبارزه دارند.

زیر گروه یک : هنگ‌کنگ ـ اندونزی‌ـ مالزی‌ـ قایلند‌ـ سنگاپور وسریلانکا .

زیر گروه دو: اسرائیل ـژاپن ـ کره شمالی‌ـ کره‌جنوبی.

زیر گروه چهار: بحرین ـ کویت‌ـ قطر.

زیر گروه پنج: استرالیا ـ تایوان ـ تیوزیلند.

تیم ملی جوانان روز شنبه برای یک اردوی ۹ روزه به شیراز میرود

پنج بازی تدارکاتی تیم‌ملی جوانان درعربستان، بحرین وقطر

تیم ملی فوتبال جوانان ایراندردهه دوم بهمنبرای انجام پنج مسابقه دوستانه وتدارکاتی راهیکشورهای آنسوی خلیج فارسخواهد شد . جوانان که روز ۱۰ بهمنازکشور خارجخواهند شد ، نخستین منزلگاه آنان بندر جده در ساحل دریایاحمر میباشد،جوانان در عربستان سعودی دو مسابقه برگزار خواهندکرد که یکی از آنها با تیم ملی فوتبال این کشور میباشد.

در ادامه راه جوانان۲ بازی هم در بحرین و یک مسابقه دردوحه پایتختقطر خواهنداشت . تیم ملی جوانان که از دو ماه قبل در اردوی تدارکاتی بسر میبرد ،امسال بجزحضوردر چهارمین دوره مسابقه های بین‌المللی جام ولیعهد ،دو برنامه سنگین پیشرودارد.

نخست دفاع از مقامقهرمانی ٤ ساله خود در مسابقه‌های فوتبالقهرمانی جوانانآسیا و درمرحله بعد از آن و در صورت کسب یکیاز دومقام اول و دوم در مسابقه‌های جوانان آسیا ، حضوردر نخستین دوره مسابقه های فوتبال جام جهانی جوانان.

بهرصورت این تیم که آلکساندر یاگودیچ را به عنوان مربی در خدمت دارد ، روزشنبه برای‌ادامه زندگی اردوئی خود راهی شیراز میشود تا از آنجا سفرخود را به آن سوی خلیج فارس شروع نماید .

در سفر به کشور های عربی در کنار مربی تیم ، جمشید وطن دوست ، لفته سه برادران و مصطفی الهی تیم ملی جوانان را همراهی خواهند کرد .

محمد صالحی‌نیز بعنوان‌داور تیم ملی جوانان رادر سفر به کشور های عربی همراهی‌خواهد نمود.

بازیکنانی که شنبه بهشیراز میروند ، از این قرارند:

مرتضی شاه پرست ـ نیکپور ـحاجیلو ـبهرامی‌ـ رحمانیان ،قدرت فرهادنژاد، فرامرز امیدوار ، دانائی ، زرین‌کمر ، نعلچیکر ، رضا رجبی،ملک‌محمدی،جعفری، غلامحسین هاشمپور، جواد حسن‌زاده ، درخشان ، کاظمی ، محرم‌عاسری، علی حیدری ، چنگیز ، علی کرم سوری ، فریدون محیطی، نصیری ،ژرژاسرائیلیان .

بازیکنان حق تعویض پیراهن ندارند !

فدراسیون فوتبال اروگوئه دیروز اعلام کرد بازیکنان تیم ملی فوتبال این کشور در هیچ یک از مسابقاتی که انجام می‌دهند حق تعویض پیراهن خود با بازیکنان تیم حریف را ندارند . درصورت تخلف ازاین‌دستور ، بازیکن خاطی باید هزینه خرید پیراهن‌جدیدخود راتامین‌کند. دلیل این دستور فدراسیون فوتبال اروگوئه گرانی بیش از اندازه دوخت و دوز لباس در چند ماه اخیر در این کشور است .

شکست ۱ـ۷ اسپارتاک مسکو

تیم فوتبال دینامو مسکو در کادر مسابقه های فوتبال دسته اول باشگاههای‌شوروی با نتیجه۱ـ۷ اسپارتاک‌مسکو را مغلوب‌کرد . این‌مسابقه در خانه تیم اسپارتاک انجام گرفت .

مسابقه‌های شطرنج قهرمانی باشگاهها

مسابقه های شطرنج قهرمانی باشگاه‌ها

از روز چهارشنبه‌ششم بهمن ، مسابقه های شطرنج قهرمانی باشگاه های تهران باشرکت بیش از۱۲تیم‌درمحل خانه شطرنج آغاز میشود . تیم های پرسپولیس ، بانک ملی و شهباز مدعیان اصلی عنوان میباشند .سال قبل تیم شهباز قهرمان باشگاه های پایتخت شد .

علی بزودی به رینگ بازمیگردد

آنجلو دادندی مربی پیشین محمدعلی مشتزن‌پرآوازه دنیای بوکس حرفه‌ای دیروز در هوستون اعلام کرد که محمدعلی بزودی و بار دیگر به رینگ باز خواهدگشت. دادندی در تاکید این حرف خود گفت : علی عاشق‌بوکس است و نمی‌تواند دوری از رینگ را تحمل نماید . دادندی همچنین افزود که علی در بازگشت به صحنه بوکس در اولین مسابقه با جورج فورمن روبرو خواهد شد .

آگهی ثبت نام از قبولشدگان دانشسرایعالی فنی ارشام (کرمان)

قبولشدگان بادر دست داشتن مدارک زیر بایستی ازدوم تاپنجم بهمن‌ماه ۳۵بهدانشسرایعالی واقع دربلوار رضاشاه کبیر کرمان مراجعه کنند .

برگ پایان خدمت وظیفه یا معافیت دائم برای دانشجویان شبانه وبرگ آماده بخدمتبرای دانشجویان روزانه ۱۲ قطعه عکس ٤ × ٦، ٤برگ فتوکپی شناسنامه کارنامه ششم بادو برگ‌فتوکپی آن، برگ‌آزمون همگانی. ثبتنام قطعی مشروط به‌ارائه‌تعهدنامه دبیری است که در یکی از محضرهای رسمی به‌ثبت رسیده باشد و ارائه آن فقط تا تاریخ سیزدهم بهمن ماه جاری مورد قبول خواهد بود .

دانشسرایعالی فنی ارشام (کرمان)

۱ـ۲ آ ـ۳۳۰۴۷

جنگ نفت ودسیسه‌های بین‌المللی

بقیه از صفحه ۵

استثمار او را دارند، بی‌تردید هرمحدودیت را تحمل میکند، کماینکه درگذشته ، واز پیش از مشروطیت تاکنون بارها تجربه شده است... دیده‌ایم و خوانده‌ایم هربار که استقلال کامل ایران‌بخطر افتاده‌ایرانیان یکپارچه قیام کرده‌اند . کالاها را تحریم کرده‌اند. (نظیر تحریم‌تنباکوتوسط روحانی بزرگ ابوالحسن شیرازی) و یا حتی با گرسنگی ساخته‌اند و خفت نکشیده‌اند . براساس این غرور ملی ، بفرمائید اگر عربستان سعودی و امارات متحده عربی به مقادیر خیلی زیاد نفت ارزان به بازار عرضه کردند و حتی پاره‌ای دیگر ازکشور های‌عضو اوپک نیز به چنین راهی گام گذاشتند، وضع چه خواهد شد ؟ ما چه میکنیم و برسر اوپک چه خواهد آمد.

دکتر نهاوندی : من مطمئن هستم اگرایرانی در مسائل نفتی با تهدیدجدی مواجه شوداحساس خواهد کرد با یک توطئه امپریالیستی یااستثماری مواجه است . همان پدیده‌هائی که ملت ما ازطلوع افکار مشروطه‌خواهی با آن مبارزه کرده است . نمونه‌هائی از این مبارزات را جهان هنگام امضای قرارداد شوم ۱۹۰۷ دائر به تقسیم ایران‌به‌مناطق نفوذ روس و انگلیس، زمانی که‌قرار بود قرارداد ۱۹۱۹ ایران را به تحت‌الحمایگی بریتانیای کبیر بکشاند و بالاخره در واقعه آذربایجان ، دید . بنابراین تردید ندارم اگر بصورتی به ایران فشار اقتصادی وارد آید که یک تهدید ملی تلقی شود، یکپارچگی ملی ما پاسخگوی تهدید خارجیخواهد بود و این همان مزیتی است که ملت ما را در تاریخ جاودان نگه داشته است .

در مورد مسئله بازارنفت و احتمال‌دوگانگی در سیاست اعضای اوپک مقدمتا باید بگویم در کنفرانس اخیر اوپک ایران یک سیاست معتدل داشت، حال آنکه بودند کشورهائی ـ مثلاعراق‌ـ که تقاضای افـــزایش قیمت بیشتری داشتند و شاهنشاه در مصاحبه اخیرشان به این نکته نیـز اشاره فرموده بودند.

اما اینکه عربستان سعودی، و احیانابعضی از اعضای امارات متحدعربی ،بیحساب نفت‌ارزان به بازارهای جهانی سرازیر کنند چه وضعی پیش خواهدآمد، باید بگویم اینها نمیتوانند تمام بازار های جهان را اشغال کنند. نمیتوانند به تنهائی صادرات نفت ایران‌ـ الجزایر‌ـ عراق‌ـ لیبی وچند کشور دیگر را که رقم کاملا عمده‌ای است جبران کنند. خاصه که این کشورها در مورد سیاست نفتی در کادر اوپک صفی واحد هستند . البتـه ممکن است آنها لطمه‌هائی به ما وارد کنند ، اما فراموش نکنیم که افکار عمومی جهان عرب‌وجود دارد... فراموش نکنیم که افکار عمومی مـردم جهان سوم که برای‌احقاق‌حقوق‌خود قیام‌کرده‌اند، وجود دارد.

من فکر میکنم سرانجام باید دنیای صنعتـی و دنیای صادرکننده مواد اولیه و بویژه صادر کنندگان نفت ـ به یک توافق اصولی برسند . و این همان چیزی است که کشور ما به رهبـری شاهنشاه آریامهر پیشنهاد کرد و همان چیزی‌است که در کنفرانس شمال وجنوب پاریس مطرح است و تاکنون متاسفانه به نتیجه‌ای نرسیده است . ولی من شخصا فکر میکنم که ما محکوم هستیم، دنیای غیرکمونیست محکوم است که یک نظـام پولی، مالی و اقتصادی نوین را پایه‌گذاری کند .

اطلاعات: در سال ۱۹۷۳ کمیسیونی غیردولتی و بیشتر مرکب از شخصیتهای مالی و اقتصادی تشکیل‌شد. استخوان‌بندی این کمیسیون را کشورهای آمریکا ـ ژاپن و اروپای صنعتی تشکیل می‌دادند . جیمی کارتر رئیس جمهور کنونی آمریکا ووالتر ماندیل معاون او ، پروفسور برزنسکی مسئول امنیت ملی دولت کارتر ـ ریمونبار تخستوزیر فعلی فرانسه ومدیران‌بسیاری از شرکتها و موسسات بزرگ اقتصادی عضو این کمیسیون بودند. کمیسیون‌هنوز هم وجود دارد . باتوجه به ترکیب این کمیسیون و اعضای آن و حیطه کاربردش گمان نمی‌کنید بتواند علیه اوپک اقدام‌کند؟

دکتر نهاوندی : خیر... تا آنجا که من‌میدانم خیر.... هدف این کمیسیون بیشتر نزدیک کـردن آمریکا و متحـــدان بزرگش بوده و هست ... خصوصا ایجاد یک هماهنگی در امور اقتصادی.

اطلاعات: دراین هفته در سخنرانی‌تان در یک کانون حزبی بپرامون نقش‌ارشادی حزب رستاخیز سخن گفتید . بگوئید حزب چگونه می‌تواند به‌توده‌های مردم آگاهی های مختلف اقتصادی، سیاسی و اجتماعی بدهد. مثلا درهمین زمینه نفت و حقایق مربوط به آن چگونه باید عمل کند ؟

دکتر نهاوندی : حزب رستاخیز البته حزب سیاسی واحد کشور ماست وبه اصطلاح‌خودمان حزب فراگیرنده ملت است . ولی حزب رستاخیز چنانکه بارها گفته شده است. بـا احـزاب واحـد سیاسی کشورهـــای بطور کلـی متفاوت است، در بسیاری ازکشورهای جهان ماحزاب واحدی می‌بینیم که احزاب یک‌گروه یایک صنف ویایک طبقه اجتماعی هستندوبرای بدست گرفتن ویانگهداشتن حکومت بوجود آمده‌اند .حزب رستاخیز در مفهومی که شاهنشاه برای این‌حزب ترسیم فرموده‌اند، برای تحقق حکومت یک‌گروه برگروه دیگر تشکیل نشده است ،برای نگاهداشتن حکومتی یادولتی تشکیل نشده است،برای بدست گرفتن قدرت تشکیل نشده است، بلکه هدف نهایی این حزب و رسالت تاریخی آن‌تحقق مشارکت همه ملت ایران است،درامور مملکت‌خودشان، در امور میهنی خودشان ، حفظ وحراست آنوبالاخره مشارکت برای پیشرفت این‌مملکت. یکی از وظایف اصلی حزب رستاخیز ملت‌ایران در همه سطوح و بخصوص در کانونها این است‌که‌سیاست رهبری مملکت رابه طرز صحیح‌وبدون پرده پوشی برای مردم ایران توجیه بکند. حقایق رابا ملت‌ایران درمیان‌بگذارد و در مقابل نظریاتی راکه مردم‌ایران درهمه مسایل‌ابراز می‌کنند منعکس بکند.آن چیزی‌که ماگفتو شنودمی‌نامیم در حقیقت تحقق این فکر و این رسالت است. دراین مورد یعنی نفت ،نیز باید حزب،این نقش را ایفاء بکند. مسئله نفت مسئله‌ای نیست که به‌یک‌نفر یاچند نفر بستگی داشته باشد. مسئله‌ای است که‌به همه افراد مملکت ایران بستگی دارد. نفت ثروتی است که متعلق به همه ملت ایران است. ما درپرتو روشن بینیو موقع‌شناسی وتصمیمات قاطع شاهنشاه موفق شدیم که‌ازاین ثروت ، درآمد های سرشاری بدست بیاوریم و این درآمد ها رادرراه توسعه وعمران مملکت بکار بیندازیم وبرنامه های بسیار مهمی را شروع کنیم. بنابراین برای مملکت ما وملت مافوق‌العاده مهم‌است که این سیاست ادامه پیدا بکند و پیروز بشود. یکی از شرایط این توفیق پشتیبانی ملی‌است ، همیشه‌مردم ایران یکپارچه از تصمیمات شاهنشاه پشتیبانی و تصمیمات شاهنشاه را بعنوان نظریات خودشان تلقی کرده‌اند ، شاهنشاه همیشه منعکس کننده خواسته‌های ملی بوده‌اند .ولی این‌نقش توجیهی وروشن گری را باید حزب ازطریق‌وسایل‌ارتباط جمعی وازطریق گفت‌و شنوددرکانونها ایفاء بکند. دراین‌کانونها باید توجیه کردکه چراآینده دنیا بستگی به‌سیاست نفتی ایران دارد . ودرهرکانون باید برای مردم توجیه کردکه چه ضررهایی تورم جهانی به‌کشور ماوارد میکندو چرادولت ایران میخواهدکه‌قیمت نفت‌بطور معقول‌افزایش یابد و بخصوص وابسته باشدبه نوسانات قیمت‌های سایر کالا ها در دنیا.

این رانیز باید بیفزایم درشرایط سیاسی کنونی ایران ،باتوجه به‌ثباتی‌که وجود دارد،ونیز باتوجه به دورنگری ، قاطعیت وقدرت تصمیم‌گیری فرماندهی‌ما، برخورد عقاید ، آره‌ا ،ابراز نظریات مختلف ، انتشار کتب ،بررسی‌های گوناگون درزمینه های اقتصادی، اجتماعی، سیاسی و مرامی درحدود قوانین مملکتی به تنها ممکن ،بلکه مطلوب است.بنظر میرسد که از طرف حزب رستاخیز ونیز هر دانشگاه ها و مراجع علمی و موسسات نشرکتاب باید دراین زمینه تاکید و شجاعت بیشتری نشان داده شود.

اطلاعات: یک سازمان شناخته شده بین‌المللی تحت‌عنوان سازمان بین‌المللی عفو وجود دارد که‌اخیرا سرو صداهائی براه‌انداخته است . تاسف این‌است که‌این سازمان در کشورهائی فعالیت میکندکه دوستان ایران هستند و خودرا دوست ایران میدانند. البته پاره‌ای از جراید و محافل این کشورها ـ مثل مطبوعات آلمان ورادیو لندن‌ـ اقدامات آن را تخطئه کرده‌اند. امابهرحال چرابابد این‌سازمان دراین کشورها آزادی‌عمل داشته باشدو بعنوان دفاع از حقوق بشر بصورت حربه‌ای دردست مخالفان ایران باقی بماند. ؟

دکتر نهاوندی :سازمان عفوبین‌المللی تاآنجا که من اطلاع‌دارم تا این اواخر انجمنی بودبکلی ناشناخته و مرکب از چندده ویاچند صدنفر. اخیرا دربارهاین انجمن‌از طرف محافل خاصی هیاهوی بسیار بمنظور رسیدن به پاره‌ای مقاصد خاص ـبویژه در زمینه اقتصادی ـ شروع‌شده است . بنظر من بحثی که از طرف این انجمن درباره کشورما میشود فقط بخاطراعمال فشار روی کشورماست ،وهدف مبارزه با سیاست‌مستقل ملی ماو سیاست نفتی ماو تضعیف ایران در افکارعمومی بین‌المللی است ، اما باید دانست که سازمان عفو بین‌المللی اصولا درکشور هائی مثل فرانسه ، امریکا، انگلیس ، آلمان فدرال از اعتبار واهمیتی برخوردار نیست واگر بعضی ازجراید بعضی ازگزارش های‌این انجمن راچاپ می‌کنند، مسلما این‌جراید هم‌پیش‌از آنکه منافع‌آنان تامشد انجمن رابه دیار فراموشی‌خواهند سپرد ، چنانکه سالها در دیار فراموشی بودو کسی‌ازآن اطلاعی نداشت. مسئله براین است‌که ایران از ابتدای که اعلامیه حقوق‌بشر راتصویب‌کرد به‌اجرای مفادآن پرداخت ، تصور نمی‌کنم هیچ‌کشوری دردنیا بتواند ـ از جمله کشورهای پیشرفته صنعتی‌غربی‌ـ که درآنها اعلامیه حقوق بشر کاملا بی‌چون‌و چرا اجرا شده باشد.

در همه کشورها متاسفانه انحرافاتی از اعلامیه حقوق بشر وجود دارد. اگر دربسیاری ازکشور های پیشرفته دنیا اشخاص درخیابان ها امنیت‌ندارند این‌هم یک‌نوع نقض حقوق بشر است، در بیشتر کشور ها اختناق فکری و سلب‌آزادی های‌فردی و اجتماعی بقدری است که به حد شیاع رسیده است و اجازه بدهیداز این کشورها نامی نبرم . چراسازمان عفو بین‌المللی‌به آن‌کشورها اعتراض نمی‌کند ؟ولی یک نکته هم هست و من امیدوارم مقایسه‌ای بین کشورهای جهان ازاین لحاظ بشود. بطور کلی این یک هیاهوی موقتی‌است و بستگی به منافع هیاهوکنندگان دارد و خاتمه خواهد یافت.

از طرفی من تصور نمی‌کنم که در کشور هائی که این فعالیت ها درآنها صورت میگیرد سیاست‌رسمی وعقیده اکثریت مردمشان همراه با اقدامات انجمن باشد، اگر دراپران ده نفر جمع شوند وبر علیه کشوری صحبت بکنند آیا دلیل براینست که‌تمام مردم ایران باآن کشور مخالف هستند، یا۵۰ نفر درباره مملکتی اعلامیه‌یی بدهند دلیل براین است که دولت‌ایران با آن کشور مخالف است ؟ یاباز ها دیده‌ایم که‌درجراید ایران هم درباره کشورهای مختلف اظهار نظرهایی می شود ولی دلیل براین نیست که‌تمام مردم ایران باین نظریات موافق هستند یادولت ایران رسما بااین‌نظریات موافق است.

شبکه‌های مخفی سازمان مارکسیستی توفان

بقیه از صفحه ۳۶

قسمت چهارم

۳ـ سازمان‌مارکسیستی‌ـ لنینیستی توفان :

قبلا به وجود سازمانی بنام ، سازمان مارکسیستی ـ لنینیستی توفان در رابطه با تضادهای درونی سازمانهای کمونیستی ایرانی، اشاره شد . درواقع سازمان توفان دربادی امر مشخصا بعنوان یک سازمان مارکسیستی خوانده نمیشد . همانطور که اشاره گردید جمعی از مارکسیست‌های‌منفرد و تعدادی از مشعبین از حزب منحله توده در اروپا ، بدنبال بروز اختلاف بین چین و شوروی و علنی‌شدن آن در سال ۲۵۲۱ شاهنشاهی (۱۹٦۲) وبا درنظر گرفتن اینکه غیر از مارکسیست‌ها ، معدودی افـراد و گروههای دیگر نیز در موضع مخالفت‌بارژیم ایران قرارداشتند ، در صدد برآمدند تا برای مبارزه راه سومی ـ جدا از شیوه‌های روسی و چینی ـ اتخاذ کنند .

این عـده درسال ۲۵۲۳ شاهنشاهی (۱۹٦٤) نشریه‌ای تحت عنوان «توفان»منتشر کردند و تا سال ۲۵۲٦ شاهنشاهی (۱۹٦۷) بطور متناوب این نشریه‌را انتشار دادند، در حالیکه رهنمود مشخصی در نظریات آنها نبود و بعلاوه بعلت تخیلی بودن بسیاری از نظراتشان،در میان گروههای مختلف‌نتوانست برای آنها ایجاد جاذبه نماید. درسال۲۵۲٦ شاهنشاهی (۱۹٦۷) سه نفرازاعضای سابق کادر رهبری حزب توده باسامی غلامحسین فروتن ، احمد قاسمی و عباس سخائی که بدنبال خروج از حزب توده و فرار ازشرق به سازمان انقلابی پیوسته واز این‌سازمان نیز اخراج شده بودند ، باگرداندگان‌نشریه توفان تماس گرفتند و بعضویت این گروه درآمدند .

ورود این سه‌نفر به تشکیلات‌توفان‌نقطه عطفی درزمینه افکارغالب وفعالیتهای سازمان توفان بوده ، بدینمعنی که آنها بامذاکراتیکه باگردانندگان نشریه توفان بعمل آوردند آنها را معتقد ساختند که باید نقطه‌نظر های جاذب‌تری را ازنظر فعالیت و جلب نظر قشرهای جوان مطرح کنند . القائات این سه نفر و تلقینات مداوم مائوئیست‌های عضو گروه توفان سرانجام سبب شدکه‌گروه‌مذکور به یک تشکیلات کاملا مارکسیستی هـوادار نظریات مائوتسه دون تبدیل شود وجلوه‌این تغییر تفکر در تابستان‌سال ۲۵۲٦شاهنشاهی (۱۹٦۷) انتشاراولین‌شماره دوره دوم نشریه توفان بعنوان ارگان سازمان‌مـارکسیستی ـ لنینیستی توفان » بروزکرد.

از این زمان ببعد سازمان توفان بـه تلقین سه‌نفر از رهبران انشعابـی حـزب منحله توده باردیگر مسئله احیـاء حـزب کمونیستی طبقه کارگر یعنی حزب‌توده منهای رهبری آنرا مطرح کرد. سازمان توفان در اجرای این نظر فعالیت های تبلیغاتی وسیعی را شروع کرد و باوجود آنکه تصور میشد که اعضای سازمان توفان بطور عمده بـه مبارزه باحزب توده بپردازند ولی در عمل دیده شد که لبه تیز حملات آنها متوجه سازمان انقلابی است و مواردیکه تضاداین دوسازمان کمونیستی را بیشتر تشدیدمیکرده کوششهائی بود که هردو سازمان بـرای بسط نفوذ خود درکنفدراسیون دانشجویان و محصلین ایرانی و اشغال مواضع رهبری آن بعمل می‌آوردند. هردوسازمان‌درنشریات خود باعناوینی از قبیل « آپورتونیست » ، «روبزیونیست» ، «خرده‌بورژوا» وامثال آن یکدیگر را متهم نموده و مورد حمله قرار میدادند .

از جمله مواردی که بهانه‌های‌قوی‌تری را علیه سازمان انقلابی دردست سازمان توفان قرارمیداد، تضاد های مکرر در نظریـات سازمان انقلابی و شکستهای این سازمان‌در رابطه باوقایع فارس و کردستان ایران بود.

سازمان توفان پس از تـاسیس ومدتی فعالیت ، یکی از اعضای کادر رهبری‌خودرا برای تماس با کمونیست های داخل کشور وتشکیل شبکه های مخفـی در روستاها ، بایران اعزام نمود. این شخص که هـادی جفرودی نام داشت، طی سالهای ۲۵۲۷ ، ۲۵۲۸و۲۵۲۹ شاهنشاهی (٦۸،٦۹ و ۷۰) باکسان دیگری که از خارج آمده بودند ، توانست شبکه‌ای متشکل از٦۰ نفر درتهران و یکی از شهرهای خراسان واقع درشمال شرقی ایران وجود آورد . این شبکه‌درسال ۲۵۲

عاشق جواهرات

این زن با مستخدمه‌ها و راننده‌اش به دزدی می‌رفت!

او هنگامی که قصد داشت نماینده دادستان را بفریبد دستگیر شد و به زندان افتاد

یک‌زن متمول و شیکپوش و تحصیلکرده با دو مستخدمه و راننده‌اش ظرف ۴سال گذشته« ازسال ۱۳۵۱ تاکنون» صدهابار دزدی کرده و هربار با شگرد های خاص خود، مقداری جواهر دزدیده‌است. او که ظاهرا فقط عاشق جواهرات است و از دیدن هرقطعه جواهر مست و پایش میلرزد ،زندانی شد!

دزد جواهر که در واقع او را باید «عاشق جواهرات» نامید « فاطمه » نام داردو آخرین‌بار به خانه«یوسف شکرایی » دستبرد زده است.

«فاطمه » در ساعاتی که می - دانست جز مستخدمه « شکرایی» هیچکس در خانه او نیست ،به‌منزل وی رفتو خودرا دختر یکی از افراد سرشناس تهران معرفی‌کرد و سپس با فریب مستخدمه‌خانه ، به‌او گفت که‌باتفاق «خانم‌شکرایی» ـدیروز- از خیابان منوچهری یک سشوار خریده ولی چون لوازم یدکی سشوار در مغازه آماده‌نبوده قرار شده که امروز کسی برای تحویل آن برود.

«فاطمه » سپس نشانی موهومی از مغازه رابه مستخدمه دادوخودش درخانه تنها ماند.

تصادفا در آنروز مستخدمه «شکرایی » تنها نبود و یکی از دوستانش بدیدنش آمده بود .با خروج مستخدمه ازخانه ، دوست‌او به رفتار «فاطمه » مشکوک شد و بی آنکه «فاطمه » متوجه شود ، تلفنی ماجرا رابه‌اطلاع «شکرایی» رساند.

«شکرایی » بیدرنگ به خانه آمد و «فاطمه » را درست موقعی که قصد داشت جواهرات خانمش رابدزدد،به دام افکند . مراتب به کلانتری ۳تهران گزارش شدو «فاطمه »به کلانتری اعزام گردید. او در کلانتری اعتراف کرد که چندین بار دست‌به‌سرقت‌جواهرات زده است .

او همچنین اعتراف کرد: اغلب برای سرقت،منازل افرادسرشناس شهر را شناسایی میکرده وورود و خروج افراد خانه را زیر نظر می گرفته است . او حتی ازهمسایگان نام‌و نشان ، مشخصات و اسم فرزندان صاحب خانه ها را می - پرسیده و در ذهن حفظ میکرده است و سپس در موقعیت مناسب به طریقی ، که شرحش در بالا گذشت، وارد خانه میشده و پس از فریب خدمتکاران و فرستادن آنها به‌خارج ازخانه ، نیت خودرا انجام میداده است. او معمولا تا بازگشت مستخدمان منتظرمیمانده وبا خونسردی از آنها خدا حافظی میکرده است .

تحقیقات شروع شد

بااین اعترافات«فاطمه »به‌آگاهی تحویل شدو تحقیق بیشتر از وی آغاز گردید . ماموران یکایک ، نشانی‌خانه‌هایی‌را که‌اودراختیارشان گذاشته بودو مدعی بودکه به‌آنها دستبرد زده ، بدست آوردند و تحقیق از صاحبان خانه هابه‌مقیاس وسیع انجام شد.

با دستگیری «فاطمه » گروه کثیری از او شکایت کردند و پرونده اتهامی « فاطمه »بدادسرای ناحیه ۳ تهران رفت.

قاضی‌تحقیق وقت‌این دادسرا «فاطمه » را باقرار یک میلیون تومان روانه زندان کردو دادگاه جنحه تهران ، با رسیدگی به اتهامات متعدد «فاطمه»او رامستحق یک فقره ۹ماه زندان و دو فقره۶ ماه زندان دانست . اما فاطمه که قرار لازم رابا سپردن سندمالکیت به دادگستری تادیه کرده بود ، تاصدور حکم قطعی آزاد شد.

چندی بعد رای دادگاه جنحه از سوی قضات دیوان عالی‌کشور تائید گردید و ماموران اجرای احکام دادسرای ناحیه ۳ برای اجرای حکم وبزندان‌فرستادن «فاطمه » بسراغش رفتند . اما معلوم شدکه فاطمه خانه مسکونی خودراتغییرداده‌است. ماموران بدنبال «فاطمه » بودند ولی نمی - توانستند اورا دستگیر کنند .

یک حقه تازه

پریروز «فاطمه » بعنوان‌ناشناس با دردست داشتن همان سند که باآن آزاد شده بودبه دادسرای ناحیه ۳ رفتو به «غلامعلی عابدی» نماینده دادستان در دادسرای‌ناحیه ۳تهران گفت که پدرش چندسال قبل باآن سند ، سارقی را آزاد کردهولی چون سارق‌خارج ازایران زندگی میکند، تقاضا داشت ،سند آزاد شود. «فاطمه » ابتدا درمقابل پرسش نماینده دادستان گفت‌که سارق را نمی شناسد و بعدمدعی شدکه سارق خواهرش بوده‌است. او از ارائه شناسنامه‌به نماینده دادستان نیزبه‌بهانه‌آنکه‌شناسنامه به همراه ندارد طفره رفت . دراین هنگام رئیس دادگاهی که«فاطمه» رابه زندان محکوم کرده بود ، برای انجام کاری به اتاق واردشد وفاطمه راشناخت ، او به نماینده دادستان توضیح داد که فاطمه فراری است وبدین ترتیب فاطمه دستگیر شد. فاطمه دیروزتحویل ندامتگاه زنان شد تا دوران محکومیت خودرا در زندان آغاز کند.

«فاطمه» متمول ، تحصیلکرده و شیکپوش . او عاشق جواهرات بود و بهمین دلیل فقط جواهر می‌دزدید و به کمک مستخدمه هاو راننده‌اش، جواهرات رابه یکی‌از جواهرفروشان بزرگ خیابان لاله‌زار نو تهران می فروخت . او صد ها بار بامعرفی‌خود بنام افراد سرشناس تهران ، به خانه های مردم وارد شد جواهراترا دزدید، درکیفش گذاشت‌وازخدمتکار خانه‌خداحافظی کرد. اوآنقدردراین کار ها خونسرد بود که موقع خدا حافظی فراموش نمی‌کرد بگوید :به خانم سلام برسان ... او حتی قصد داشت نماینده‌دادستان راهم بفریبد.

تریلر را با بار سیمان وزارت بازرگانی دزدیدند!

سرقت تریلر باسیمان بار دیگر تکرار شدو ماموران‌را بر سر دوراهی قرارداد : آیاسارق را باید ازمیان نیازمندان‌به سیمان یافت یا ازمیان علاقمندان بداشتن تریلر ؟!

این بار تریلری که سیمان وزارت بازرگانی را حمل‌می کرد ، گم‌شدهو ۴۴۰ کیسه سیمان حمل میکرده است.

ماجرای گم‌شدن تریلر باسیمان . ازسوی وزارت بازرگانی بماموران انتظامی گزارش شد.شماره تریلر۱۱۱۳۷ تهران است ورانندگی آنرا «حیدرتاجیک» بعهده دارد . اوموظف بود ۴۴۰ کیسه سیمان دولتی را ازبندر بوشهر بتهران حمل کند. اما این تریلر غول‌پیکر و محموله‌ای که حکم کیمیا پیدا کرده ، مثل یک‌قطره روغن ، انگار آب‌شدهوبه زمین فرورفته است !

تریلر از سوی شرکت «ایران تانکر » دراختیار شرکت معاملات خارجی وزارت بازرگانی قرار گرفته تاسیمانها را از بندر بوشهر بانباری‌درخیابان خاوران تهران‌منتقل کند. اما هنوز نه‌از سیمان خبری شدهونه از تریلر ونه‌از راننده آن.

مقامات مسئول دروزارت بازرگانی از ماموران ژاندارمری و شهربانی کشور خواسته‌اند تاتریلر و سیمان راپیدا کنندو راننده تریلر را هرجا دیدند، دستگیر کنندو سیمانها را از وی پس بگیرند.

چند روز پیش نیز درهمین صفحه اطلاع دادیم که یک تریلر بابار سیمان‌در شهرری گم شده ، قبل از آن نیزروز دوم آذر گذشته - باز در همین صفحه اطلاع دادیم که یک کامیون با۲۰۰ تن سیمان ،درجاده تهران -قزوین نزدیک‌آبیک گم شده است. واقعا به‌نظر شما سیمان مورد توجه‌سارقان است یاکامیون ؟!

کوچکترین جیب بر تهران دستگیر شد

کوچکترین جیب‌بر ایران‌که‌یک پسر ۸ ساله است هنگام بریدن جیب یک خارجی در بازار تهران به دام افتاد .

کارآگاهان دیروز هنگام گشت در بازار تهران متوجه شدند که یک پسر ۸ ساله باتفاق دوست ۱۳ساله‌اش جیب یک مرد خارجی را زدند . ماموران‌آنها را دستگیر کردند و در تحقیق معلوم شد پسر ۸ ساله « اصغر» نام دارد که معروف به « اصغر» تیزدست است ودوستش داود نام دارد .

آنها اعتراف کردند که در مکانهای پرجمعیت وایستگاههای اتوبوس یکی سر «شکار » را گرم می‌کند ودیگری جیب طرف را را می‌زند !

« اصغر» ۸ ساله اعتراف کرد تاکنون مبالغ زیادی بمبلغ ۵۰۰ تا ۳هزار تومان (هردفعه) جیب‌مردم را زده است .

جیب‌برها ازطریق‌دادگاه‌اطفال به‌کانون اطفال بزهکار فرستاده شدند .

تبریکات

جناب آقای داداشی مدیرکل آموزش و پرورش ناحیه ۱۵

انتصاب بجا و شایسته آن‌جناب‌را به سمت‌مدیریت کل آموزش و پرورش ناحیه ۱۵ به جنابعالی‌و فرهنگیان شادباش می‌گوئیم . عطاء اله تدین و بانو

دوست عزیز آقای فاضل فولادی

انتصاب شایسته شما را بریاست سازمان کتابهای درسی از صمیم قلب تبریک می‌گوئیم و توفیق‌روزافزون آن دوست عزیز را خواستاریم .

محمد علی حقیقت - پرویز حقیقت

جناب آقای احمد جوهرزاده

انتصاب شایسته جنابعالی را به مقام استانداری استان کهکیلویه‌و بویراحمد تبریک عرض نموده وتوفیق آنجناب را در راه خدمت به شاهنشاه آریامهر ازخدای بزرگ مسئلت داریم

کارکنان سازمان منطقه‌ای بهداری و بهزیستی‌استان کهکیلویه و بویر احمد

جناب آقای ناصر مجیدیه دادستان محترم تهران

انتصاب شایسته جنابعالی را صمیمانه تبریک‌عرض نموده، موفقیت شما را در راه خدمت‌به‌شاهنشاه‌آریامهر و میهن‌عزیز از درگاه خداوند متعال مسئلت دارد .

حاج نعمت‌اله بزرگمهر رئیس صنف قصاب تهران

جناب آقای علی اصغر منوچهری

ارتقاء درجه و پست جدید را تبریک عرض نموده توفیق خدمت هرچه بیشتر شما را در راه به‌ثمررسانیدن اهداف مقدس شاهنشاه آریامهر آرزو می‌کنیم

گرگان - حاج سید مهدی سیدصفوی - سلطان‌علی رضائی - محمد آرانی - حسن سپیدکار - اکبر سپیدکار

جناب آقای عطاءاله امینی

انتصاب جنابعالی را به مدیریت بهداری و بهزیستی استان اصفهان تبریک میگوئیم

علی قاسمی - اسداله نخعی - نصراله نخعی

جناب آقای دکتر گنجی وزیر دانشمند وزارت آموزش وپرورش

انتصاب بجا و شایسته آقای فریدون پازوکی فرهنگی شاهدوست و میهن‌پرست و خوشنام رابسمت مدیر کل آموزش و پرورش استان فارس به آنجناب تبریک عرض می‌کنم .

کریم کرد - رئیس دانشسرای راهنمائی تحصیلی‌سنندج

جناب آقای سناتور محمد ابراهیم نیکپور ریاست معظم هیئت مدیره بانک پارس

کارکنان شعبه بازار از مراحم عالی در موردتجدید نظر در طرح طبقه‌بندی کارکنان‌بانک‌صمیمانه‌سپاسگزاری مینمایند .

از طرف کارکنان شعبه بازار - علی اصغر آمیغی

انتخاب آقای یوسف نجمی خدمتگذار و فدائی شاهنشاه آریامهر را به‌دبیری‌باشگاههای ورزشی‌پایتخت بعموم ورزشکاران تبریک عرض می‌نمایم .

منوچهر جعفری

انتخاب آقای یوسف نجمی را به دبیری‌باشگاههای ورزشی پایتخت تبریک گفته . توفیق خدمتگذاری ایشان را در راه منویات شاهنشاه آریامهر از خدواند متعال خواستاریم .

تیم کشتی باشگاه جعفری - تیم بوکس باشگاه جعفری

جناب آقای یوسف نجمی

انتخاب جنابعالی را به دبیری باشگاههای ورزشی پایتخت تبریک عرض می‌نمایم . چنگیز بینش

دوست گرامی جناب آقای یوسف نجمی

انتخاب آندوست گرامی را به دبیری باشگاههای ورزشی پایتخت تبریک گفته و آرزوی موفقیت و خدمتگذاری جنابعالی را از خداوند خواستارم .

محمد نجات

جناب آقای یوسف نجمی

انتخاب جنابعالی را به دبیری باشگاههای ورزشی تهران تبریک میگویم . پرویز سیروس‌پور

جناب آقای امیر عباس هویدا نخست وزیر محبوب ایران

با نهایت احترام من‌لم‌یشکر المخلوق لم‌یشکرالخالق

اینجانبان‌امضاء کنندگان زیر از اینکه جناب آقای احمدی معاونت محترم نخست وزیر و سرپرست سازمان اوقاف ، آقای‌حاج علی قیصری مدیر گروه‌حج ۱۴۲ را به سرپرستی گروه انتخاب نموده و مشارالیه که از مردان با ایمان و معتقد به مقدسات ملی و مذهبی میباشند و در تمام مدت ایام حج با تلاش مداوم و همکاری صمیمانه برای رضایت افراد گروه و حتی با صرف‌هزینه سنگین‌امکانات رفاهی لازم را فراهم مینمود کمال تشکر را داریم .

از آن مقام منیع وسایر اولیاء امور استدعا داریم بهر نحو که مقتضی بدانند از زحمات این‌فردشاهدوست و وطن‌پرست و مسلمان واقعی قدردانی بعمل آید .

حاجی رضا ثبوتی - حاجی علی کیانی تفتی - حاجی ابوالقاسم تابان‌منش - حاجی ابوالحسن علیها - حاجی سید محمد رضا هاشمی شیرازی - حاجی ناصر کیاکجوری - حاجی کاظم هندی .

دوئل بر سر عشق ممنوع!

امیرحسنی و پدرش‌محکوم‌شدند

عشق ممنوع باعث « دوئل» خونین میان دوپسر عمو شد و سرانجام بامرگ آنکه‌کوچکتر بود، پایان گرفت .

«امیرحسنی» یکی ازساکنان روستای «نان‌زر» زنجان که عاشق همسر « سیروس» پسر عموی‌خود شده بود، شامگاه دوم مهرماه سال گذشته به‌تصوراینکه سیروس در خانه نیست‌وهمسرش تنهاست، بقصد دیدن زن به منزل وی‌رفت . « سیروس» که درخانه بود وقبلا از زبان همسایه‌ها به عشق ممنوع امیر پی‌برده بود، بمجرد دیدن پسرعمو به‌اوپرخاش کردوبی‌درنگ باوی گلاویز شد. درگیری دو عموزاده دقایقی بطول انجامید و سرانجام امید ، سیروس را به‌قتل رساند و گریخت .

ماموران ژاندارمری‌محل‌پس‌از دریافت این خبر به تعقیب امیر پرداختند و پس از دستگیری وی ضمن تحقیقات محلی متوجه شدند که در ماجرای قتل سیروس پدر امیر نیز به کمک پسرش شتافته و درقتل‌سیروس دست‌داشته.ماموران براساس گفته های شهود عینی ، چند روز بعد « اسلام حسنی »پدر امیررا نیز به عنوان متهم ردیف‌دو دستگیر کردندومتهمان را باپرونده تنظیمی به دادسرای زنجان فرستادند . پرونده این دوپس از صدور قرار مجرمیت از سوی بازپرس و کیفر خواست دادستان رنجان به شعبه دوم دادگاه جنائی مرکزارجاع شد و دو روز قبل محاکمه پدر و پسر آغاز گردید . قضات دادگاه پس از شنیدن مدافعات متهمان و وکیل‌مدافع‌آنان ساعت یازده و سی دقیقه صبح دیروز به شور پرداخته وسرانجام به اتفاق آراء « امیرحسینی »را به حبس ابد و پدرش « اسلام » را از نظر معاونت در قتل تبرئه کردند اما او از لحاظ معاونت در ایراد جرح به چهار ماه حبس جنحه‌یی محکوم شد.

ازسوی دادستان تهران:

برای اعضای باند جعل کارت آزمایش رانندگی تقاضای ۵ سال زندان شد

حسن شجاعی

مصطفی داودآبادی

محمدداودآبادی

دادستان تهران برای هریک از اعضای باند جعل کارت آزمایش رانندگی تقاضای ۵سال زندان کرد. اعضای باند که حسن شجاعی ، مصطفی و محمد داودآبادی نام دارند، به جای متقاضیان آزمایش رانندگی به جلسات آزمایش می رفتند و با الصاف عکس خود و جعل‌مهر راهنمایی ورانندگی بین هزار تاسه هزار تومان از هریک از داوطلبان که باآنها تبانی میکردند ، دریافت می‌کردند .

یکی از آنها چندی پیش باهوشمندی یک افسر ممتحن سر جلسه امتحان‌شناخته ودستگیر شد واعضای دیگر و نحوه کارآنها را برای ماموران تشریح کرد. این خبر همزمان با افشا شدن نحوه کار باند در همین صفحه به اطلاع خوانندگان گرامی رسید .

حسین فرزین خودرا تسلیم کرد

حسین فرزین باج‌بگیر مشهور تهران خود راتسلیم ماموران‌کرد . دستگیری پی‌درپی باج بگیران و قمه‌کشان ، و پی‌گیری پلیس دراین زمینه باعث اصلی تسلیم «حسین فرزین »بوده است .

از چندی پیش ، ماموران کلانتری یوسف‌آبادوماموران شعبه ۱۷ اداره آگاهی برای دستگیری « حسین» که چندین فقره سابقه قمه‌کشی‌وباج‌بگیری دارد،جستجوی همه جانبه‌ای را آغاز کرده بودند. او بهر جا که می‌رفت ماموران‌آن محل را مورد بازرسی قرار می دادند . « حسین‌فرزین » که متهم به چاقوکشی ، قمه‌کشی و شرارت است در نزاعی نیز یک چشم‌طرف منازعه را درکاباره لانه کبوتر ، کور، کرده‌است .

ماموران قبلا چندتن ازکسانی‌را که با«حسین فرزین » در نزاع و قمه‌کشی همراه بودند دستگیرکرده بودند و درپی دستگیری اوبودند .

« حسین» که عرصه را برخود تنگ دیده بود ، خود رابه‌ماموران تسلیم کرد و اکنون تحقیق از وی آغاز شده‌است .

باج بگیر در ملاقات باشکار خود دستگیر شد

جوانی که برای گرفتن باج به محل ملاقات رفته بود ، توسط ماموران دستگیر شد.

دیروز مردی به ماموران آگاهی اطلاع داد: جوانی بنام «غلامرضا مرادی » باتهدید و مزاحمت های تلفنی ، از او خواسته است که ۲۰ هزار تومان به وی باج بدهد ماموران به او گفتند اگر غلامرضامجددا تلفن کرد ، برای پرداخت پول باوی قرار بگذارد . شاکی به توصیه ماموران باغلامرضاقرار گذاشت وبا ۲۰ هزار تومان‌پول به محل ملاقات رفت . ماموران نیز در محل ملاقات به کمین نشستند . ساعتی بعد،غلامرضا سررسید و معلوم شد که او کارگر سابق مردشاکی است غلامرضا پس ازدریافت پول بوسیله ماموران دستگیر شد.

اوتهدید کرده بود که اگر شاکی پول مورد نظررانپردازد، اورا خواهدکشت .

غلامرضا امروز از سوی بازپرس دادسرای تهران بازداشت شد .

در روزهای
خیس زمستان
رخت خشک‌کن اتوماتیک
بلودرای
برای خانمهای خانه معجزه میکند

رخت‌خشک‌کن اتوماتیک بلودرای، ساخت انگلستان فضای کمی را اشغال میکند، مقدار زیادی لباس شسته‌را درخود جامیدهد وبه آسانی قابل نصب روی دیوار اطاق میباشد. باچرخش یک کلید بطوراتوماتیک درمدتی دلخواه بین ۲۰ دقیقه‌تا ۲ ساعت هرنوع لباسی را بدون چروک شدن خشک میکند ومصرف برقش ناچیزاست .

در رخت خشک‌کن بلودرای گردوغبار راه ندارد واین سریعترین وبهداشتی ترین روش رخت خشک کردن است.

نماینده انحصاری در ایران
شرکت سینه‌فون
خیابان نادری ساختمان پیروزمقابل تولیددارو
تلفن: ۶۴۲۵۹۰ - ۳۱۱۵۴۹

مجله جوانان روزهای دوشنبه منتشر میشود

شاتون تراش
ساخت کارخانجات معظم شودانمارک رسید شرکت جنرال تولز - آیزنهاور بعد از دانشگاه آریامهر .
تلفن : ۹۷۰۲۰۱ - ۹۷۰۷۵۸

قابل توجه تعمیرگاهها - کارخانجات
اگر در جستجوی دستگاههای زیرهستید وسرویس سریع ودقیق میخواهیدحتمابا مامشورت نمائید:
لوازم گاراژ- انواع پمپ های گریس وروغن - جک های سوسماری چهار ستونه و دو ستونه و سرویس دستگاههای تنظیم موتور شارژباطری - و کمپرسور بظرفیت های مختلف .
ماشین های تراش میل‌لنگ‌تراش - ثابت‌تراش - شاتون‌تراش و سیلندر تراش.
دستگاه های شستشو - از نوع شستشوی بخاریا شستشوی فشار قوی با قدرت های متفاوت
لوازم نقاشی - پیستوله - پمپ های رنگ - سبع های رنگ پاش و قیر پاش .
ابزار - ابزار دستی - جعبه های ابزار وانواع آچار .
شرکت جنرال تولز - خیابان آیزنهاور- بعداز دانشگاه آریامهر پلاک ۶۴۱
تلفن ۹۷۰۷۵۸ - ۹۷۰۲۰۱ - ۹۷۲۰۲۷

نتیجه قرعه‌کشی بلیطهای بخت آزمائی ملی

سری ۱۳۶۱ چهارشنبه ۳۵/۱۰/۲۹

۰	برندگان ۸	تومانی
۴۸	برندگان ۱۵	تومانی
۶۸۵	برندگان ۵۰	تومانی
۰۱۷۲	برندگان ۵۰۰	تومانی
۱۱۰۱۹	برندگان ۱۰۰۰	تومانی
۹۲۰۶۶	برندگان ۲۰۰۰	تومانی
۱۴۳۹۴	برندگان ۳۰۰۰	تومانی
۰۷۶۱۶	برندگان ۴۰۰۰	تومانی
۸۴۱۷۳	برندگان ۵۰۰۰	تومانی
۴۰۲۹۷	برندگان ۶۰۰۰	تومانی

برندگان جوایز بزرگ ۱۰،۰۰۰ تومانی
۰۸۴۳۴۹

برندگان جوایز ممتاز ۱۰۰،۰۰۰ تومانی
۱۸۴۳۴۹

برندگان جوایز ممتاز ۱۰۰ هزار تومانی باید تا ساعت ۱۰ صبح روز چهارشنبه ۶ بهمن ماه ۲۵۳۵ برای تعیین برنده ۷۰۰ هزار تومان پول خانه، به‌بنگاه بخت آزمائی ملی مراجعه نمایند

برندگان جوایز ۳هزار تومانی تا ۱۰هزار تومانی نیز، برای تعیین دومین قهرمان شانس که برنده ۳۰هزار تومانی پول نقد میشود ،باید تا همان روز و ساعت به بنگاه بخت آزمائی ملی مراجعه نمایند .

مجالس ترحیم

بانهایت تاثر و تاسف درگذشت بانوی نیکوکار حاجیه مریم **خانم هژبری** مادر جناب آقای حاج محمد آقا هژبری را باطلاع میرساند . مجلس ترحیم آن مرحومه از ساعت ۲ر۵ تا ۴ر۵ بعد از ظهر روز شنبه ۲ر۱۱ر۳۵ در مسجد جامع واقع در صحن حضرت عبدالعظیم منعقد میباشد .

السید محمدمهدی الحسینی لالهزاری (عفی عنه)

بانهایت تاثر و تاسف درگذشت بانوی نیکوکار مرحومه حاجیه مریم هژبری مادر گرامی آقای حاج محمد هژبری را باطلاع میرساند . مجلس ترحیم آن مرحومه از ساعت ۲ر۵ تا ۴ر۵ بعد از ظهر روز شنبه ۲ر۱۱ر۳۵ در مسجد جامع واقع در صحن حضرت عبدالعظیم منعقد میگردد .

الاحقر حاج شیخ محمدرضا بروجردی - سید محمد اثنی‌عشری - حاج سید مهدی موسوی فضیلت - حاج سید محمود موسوی واعظ - حاج سید صادق موسوی - حاج سید عبدالحسین حافظی .

بانهایت تاثر و تاسف درگذشت بانوی نیکوکار حاجیه مریم هژبری مادر گرامی آقای حاج محمد هژبری دوست عزیزمان را باطلاع همشهریان میرساند . مجلس ترحیم آن مرحومه از ساعت ۲ر۵ تا ۴ر۵ بعد از ظهر روز شنبه ۲ر۱۱ر۳۵ در مسجد جامع واقع در صحن حضرت‌عبدالعظیم برگزار میگردد .

سید علی‌اکبر فیروزآبادی - محمد دهقان نژاد نمایندگان مردم شهرری در مجلس شورایملی .

بانهایت تاسف درگذشت مرحومه مغفوره بانوی متقیه وپرهیزکار **حاجیه مریم‌هژبری هونکی** مادردوست‌ارجمندمان آقای حاج محمد هژبری را باطلاع دوستان و فرهنگیان میرساند . مجلس ختم آن مرحومه روز شنبه ۲ر۱۱ر۳۵ از ساعت ۲ر۵ الی ۴ر۵ بعد از ظهر در مسجد جامع‌واقع در صحن حضرت عبدالعظیم منعقد میباشد .

از طرف فرهنگیان شهرری : منیژه باآبرو - عاطفه اقدامی - ژینا پیشدادیان - فریدون مشاق - حبیب‌الله طیبان - ابراهیم فیروزآبادی - یدالله اکبری - امیر نعمان‌فر - پرویز امینیان .

بانهایت تاسف و تاثر درگذشت مرحومه مغفوره بانوی نیکوکار **حاجیه مریم هژبری هونکی** مادر آقای حاج‌محمد هژبری یکی از اعضای موثر هیئت همکاری با بیمارستان فیروزآبادی را باطلاع میرساند . مجلس ترحیم آن‌مرحومه از ساعت ۲ر۵ تا ۴ر۵ بعد از ظهر روز شنبه ۲ر۱۱ر۳۵ در مسجد جامع واقع در صحن حضرت عبدالعظیم منعقد میگردد .

رئیس بیمارستان فیروزآبادی شهرری - دکتر سید مرتضی نبوی

بانهایت تاسف و تاثردرگذشت مرحومه مغفوره بانوی متقیه و پرهیزکار **حاجیه مریم هژبری هونکی** مادر دوست ارجمندمان آقای حاج محمد هژبری را باطلاع دوستان و آشنایان میرساند . مجلس ترحیم آن مرحومه از ساعت ۲ر۵ تا ۴ر۵ بعد از ظهر روز شنبه ۲ر۱۱ر۳۵ در مسجد جامع واقع در صحن مطهر حضرت عبدالعظیم منعقدمیباشد.

خانواده های انصاف - مساحتی

با اندوه فراوان درگذشت **بانو مریم هژبری هونکی** مادر دوست عزیزم آقای حاج محمد هژبری را باطلاع دوستان میرساند . مجلس ختم آن مرحومه روز شنبه ۲ر۱۱ر۳۵ از ساعت ۲ر۵ الی ۴ر۵ بعد از ظهر در مسجد جامع واقع در صحن مطهر حضرت عبدالعظیم منعقد میباشد .

شرکت ساختمانی و معدنی چلقز - حاج حسین بنویدی

بانهایت تاسف و تاثر درگذشت مرحومه مغفوره‌بانوی متقیه و پرهیزکار **حاجیه مریم هژبری هونکی** مادر دوست ارجمند آقای حاج محمد هژبری را باطلاع میرساند . مجلس ترحیم آن مرحومه از ساعت ۲ر۵ تا ۴ر۵ بعد از ظهر روز شنبه در مسجد جامع واقع در صحن مطهر حضرت عبدالعظیم برگزار میگردد .

ایمانی - عبدیان - خرسندی

هو الباقی

بانهایت تاثر و تاسف فوت مادر عزیز خود **حاجیه مریم هژبری هونکی** را باطلاع خویشان و دوستان و آشنایان میرساند . مجلس ختم مردانه و زنانه آن مرحومه روز شنبه ۲ر۱۱ر۳۵ از ساعت ۲ر۵ تا ۴ر۵ بعد از ظهر در مسجد جامع واقع در صحن مطهر حضرت عبدالعظیم برگزار میشود با تشریف فرمائی خود روح آن مرحومه را شاد فرمائید .

محمد هژبری

با اندوه فراوان درگذشت **حاجیه خانم مریم هژبری** مادر دوست عزیزمان آقای حاج محمد هژبری را باطلاع کلیه دوستان میرساند . مجلس ختم آن مرحومه روز شنبه ۲ر۱۱ر۳۵ از ساعت ۲ر۵ الی ۴ر۵ بعد از ظهر در مسجد جامع واقع در صحن حضرت عبدالعظیم منعقد میگردد .

رئیس بیمارستان فیروزآبادی شهرری - دکتر سید مرتضی نبوی

بانهایت تاسف و تاثردرگذشت مرحومه مغفوره بانوی متقیه و پرهیزکار **حاجیه مریم هژبری هونکی** مادر دوست ارجمندمان آقای حاج محمد هژبری را باطلاع دوستان و آشنایان میرساند . مجلس ترحیم آن مرحومه از ساعت ۲ر۵ تا ۴ر۵ بعد از ظهر روز شنبه ۲ر۱۱ر۳۵ در مسجد جامع واقع در صحن مطهر حضرت عبدالعظیم منعقدمیباشد.

خانواده های : ایرانمنش - پیشدادیان - اکبری - ناصر نخعی - مهدوی - حسینی - زمانفر - شهربانوئی - نگارستانیان - خاتونی - رادنیا - طاهری - حسینیان - شفائی - نیک‌مرام و سایر خانواده های وابسته .

نمایندگی اطلاعات در شهرری - مصیبت وارده را بخانواده های هژبری و ایرانمنش و سایر خانواده های وابسته بویژه بازماندگان آن مرحومه تسلیت میدهد .

بانهایت تاسف فوت مرحومه **وجیهه صالحی طباطبائی** همسر آقای رضا نراقی را باطلاع اقوام و آشنایان و کرمانشاهیهای مقیم تهران میرساند . مجلس ترحیم مردانه و زنانه روز جمعه ۱ر۱۱ر۲۵۳۵ از ساعت ۹ صبح الی ۱۱ در خانقاه صفی علیشاه برگزار میشود .

خانواده های : رسولی نراقی - نراقی - صالحی طباطبائی - پهلوان‌پور - صدیق - کلانتری - فیروزآبادی - راد - سیمائی - جاهد - جلیلی - پورمند - کوچکپور - غضنفری - شهشهانی - صمیمی نراقی - ورشوی - گفتاری - بلدی .

اطلاعات - بخانواده های عزادار بویژه بازماندگان آن مرحومه تسلیت میدهد .

با نهایت تاسف و تاثر درگذشت **عبدالجواد قریب** که از بنیانگذاران انجمن محلی شمال شرق امامیه و از خدمتگذاران صدیق ساکنین شرق تهران‌بوده‌اند به اطلاع عموم می رساند .

مجلس ترحیم از ساعت ۱۲ تا ۱۴ روز شنبه دوم بهمن ماه ۲۵۳۵ در محل خانقاه صفی‌علیشاه منعقد است . انتظار شرکت عموم ساکنین محل را دارد .

رئیس انجمن محلی شمال شرق امامیه حاج فیض‌الله احمدی‌زاده

کل نفس ذائقةالموت

با نهایت تاثر درگذشت شادروان سرتیپ **عبدالجواد قریب** را به اطلاع اقوام و دوستان می رساند .

مجلس تذکر فقید سعید (زنانه ومردانه) از ساعت ۱۲ تا ۱۴ روز شنبه ۲ بهمن ماه ۲۵۳۵ در خانقاه صفی علیشاه برگزار می شود .

خانواده های : قریب ، خلیلی عراقی ، سهی ، عظیما، سیف ، فریار ، رهنما ، شاه‌آبادی ، میثمی ، حجازی ، خزائلی ، امیرشرفی‌بدر ، احمدی‌و سایر فامیل های وابسته.

اطلاعات - به خانواده های عزادار بویژه‌بازماندگان آن مرحوم مصیبت وارده را تسلیت میدهد .

باندوه فراوان درگذشت **بانو مرضیه سبکبار فرد** را باطلاع اقوام ودوستان می‌رساند مجلس ختم مردانه‌وزنانه آن مرحومه روز شنبه دوم بهمن ماه از ساعت ۱۲ الی۱۴ در مسجد الجواد واقع در میدان ۲۵ شهریور برگزار میگردد .

خانواده‌های : سبکبار فرد. حسینی. شرفی. خواجه‌ئیان. عزیزپور. درخشانی. درشناس. مرادپور. رئیس‌دانا. گلشنی. صالح خرم. تقی‌زاده. منصوری .

اطلاعات - به خانواده‌های عزادار مصیبت وارده را تسلیت می‌دهد .

با نهایت تاسف و تاثر درگذشت شادروان علی‌اکبرسامن یکی از کارکنان سابق و قدیمی موسسه را باطلاع همکاران و آشنایان آن مرحوم می رساند ضمن عرض تسلیت به خانواده و بازماندگانش مجلس ترحیم از ساعت ۳ الی ۵ بعداز ظهر جمعه ۱ر۱۱ر۳۵ در مسجد احمدیه واقع در سی متری نارمک بالاتر از سرسبز اول خیابان مینو شرقی‌برقرار می باشد .

موسسه اطلاعات

با نهایت تاسف و تاثر درگذشت‌آقای **علی‌اکبر سامن** پدرمان را به اطلاع عموم بستگان ودوستان‌می‌رسانیم مجلس ختم مردانه آن‌مرحوم روز جمعه ۱ر۱۱ر۲۵۳۵ از ساعت ۳ تا ۵ بعداز ظهر در مسجد احمدیه واقع درسی متری نارمک بالاتراز سرسبز اول خیابان مینو شرقی و مجلس ختم زنانه در همان روز درمنزل‌آن مرحوم واقع در انتهای سی متری نارمک بالاتر از سرسبز ایستگاه سید ده متری افشار پلاک ۳ر۱ منعقد می باشد .

خانواده های: سامن ، حیدری ، رحیمی ، سیرنگ ، محسنی ، صادقی ، امیرخانی ، ادیبی ، ذبیحی ، انتظاری ، عرب ، حضرتی ، پاکانی ، سعیدایی ، برقی ، نوری ، معصفری ،دانیالی ، غیاثی ، شمشاد ، پارتا ، فاطمی ،اکبری.

با نهایت تاثر و تاسف درگذشت مرحومه مغفوره **بانو فاطمه گرجانی** مادر عزیزمان و بزرگ خاندان گرجانی را به استحضار می رساند .

مجلس ترحیم مردانه و زنانه فقیده سعیده از ساعت ۴ تا ۶ بعداز ظهر روز شنبه دوم بهمن ماه ۳۵ در مسجد الجواد (خیابان روزولت میدان ۲۵ شهریور) برگزار می شود .

عالیه گرجانی (بیرنگ) ، عباس گرجانی ، محمد گرجانی، دکتر غلامرضا گرجانی ، شفیقه گرجانی (میراشرافی) .

در نهایت تاسف و تاثر درگذشت شادروان بانوفاطمه **گرجانی** مادر گرامی جناب آقای دکتر غلامرضا گرجانی دوست و همکار عزیزمان را به اطلاع می رسانیم .

مجلس ترحیم زنانه و مردانه آن مرحومه از ساعت ۴ الی ۶ بعداز ظهر روز شنبه دوم بهمن ماه در مسجد الجواد برگزار می شود .

گروه پزشکی و کارکنان بیمارستان پاسارگاد

با کمال تاثر و تاسف درگذشت مرحومه مغفوره **بانو فاطمه گرجانی** والده گرامی بانوان عالیه گرجانی (بیرنگ) و شفیقه گرجانی (میراشرافی) و آقایان عباس و محمد و دکتر غلامرضا گرجانی را به استحضار اقوام و آشنایان و دوستان می رساند .

مجلس ترحیم مردانه و زنانه فقیده سعیده از ساعت ۴ تا ۶ بعداز ظهر روز شنبه دوم بهمن ماه ۳۵ در مسجدالجواد برگزار می شود .

خانواده های : گرجانی ، بیرنگ،میراشرافی ، ایمانی، نژاداتحاد ، ضرب حدادی ، صدیقی ، زرگری ، شبستری ، حبیبی ، انصاری ، نقشینه ، آیت‌الله حاجی‌میرزا نصرالله شبستری،مرتضی حبیبی ، داغستانی،بصیر ، آبیک ، زکی‌زاده، حریرفروش ، فیروزبخت ، کیسان ، نمازی‌زاده ، ولی‌زاده ، محمدزاده ، پرندیان ، معتضدی ، مظفری ، فاطمی ،محمدپور، صلاحی ، محمدی ، رحیمی ، شکوئی ، زهتاب، درخشان ، خاکپور آفشار ،کامور ، احمد قاسمیه، مهندس عانی ،مهندس فریورز ، افتخار ، داودی ، کیائی ، صدقی وسایر خانواده های وابسته .

باکمال تاسف فوت پدر عزیزمان آقای عبدالحسین ساعدی راباطلاع دوستان و آشنایان میرساند بهمین مناسبت‌مجلس ختم مردانه وزنانه در روز جمعه ۱ر۱۱ر۳۵ از ساعت۲ الی ۴ درمسجد خوانسار منعقد میباشد .

فضل‌اله ساعدی. خلیل ساعدی. ابراهیم ساعدی. حدیدی. محرابیان. معینی. زارعی. روغنی .

اطلاعات- مصیبت وارده را ببازماندگان آنمرحوم و خانواده‌های عزادار تسلیت می‌دهد .

درگذشت فقید سعید مرحوم آقای عبدالله‌خان مدالی کارمند بازنشسته وزارت پست وتلگراف وتلفن موجب کمال تاسف است مجلس ختم‌مردانه وزنانه آنمرحوم روزشنبه۲ر۱۱ر۳۵ ازساعت ۲ونیم الی ۴ونیم بعداز ظهر درمسجد فخرالدوله واقع دردروازه شمیران منعقد است .

خانواده‌های مدالی . الچیان. مرادی. شجاعی. توفیقی. شیرازی. قدیمی. فتاحی. مافی. ادیب. نوتونساب. حشمتی. نوشیروانی حسینی. ترابی. مهدیخانی. نشارکی. توفیقی . شورابی. اسماعیلی. جباری. ابراهیمی .

اطلاعات - به خانواده‌های عزادار مصیبت واردمرا تسلیت می‌دهد .

بانهایت تاسف درگذشت **بانو عذرا علاء پور** مادر و مادر بزرگ عزیزمانرا باطلاع دوستانو بستگان میرسانیم . طبق‌وصیت آن مرحومه مراسم ختم و شب هفت برگزار نخواهد شد ، هزینه صرف امور خیریه میشود.

بانو ملک راشدی (علاء پور). فرزانه راشدی (شفیعی). شاهد علاء پور. یوسف شفیعی. فرهاد راشدی. عادل علاء پور. فرشاد راشدی. نادر علاء پور.

اطلاعات - مصیبت وارده را به خانواده های عزادار تسلیت میدهد

خانواده های : اعتماد مقدم ، عنقا ، مشکوتی ، امینی ، حیدریان ، مقدم ، گودرزی ، ابراهیمی ، علوی‌مقدم، موثقی ، کیانفر ، قزوینی و دیگر خانواده های وابسته .

با نهایت تاسف‌وتاثر درگذشت شادروان **بانو رخساره اعتماد مقدم (انبساط‌الدوله)** صبیه مرحوم اعتمادالسلطنه را باطلاع بستگان و دوستان می رساند .

مجلس ترحیم مردانه و زنانه آن شادروان در روز شنبه ۲ر۱۱ر۳۵ از ساعت ۴ تا ۶ بعداز ظهر در مسجد مجد - خیابان سپه و در روز یکشنبه ۳ر۱۱ر۳۵ از ساعت ۴ تا ۶ بعداز ظهر در مسجد حضرت آیةالله حاج آقا یحیی طالقانی - خیابان شاه‌آباد - ظهیرالاسلام منعقد است .

اطلاعات - به خانواده های عزادار مصیبت و اردمرا تسلیت می دهد .

بانهایت تاسف وتاثر درگذشت همسر عزیزم **آقای سید اسماعیل میرطلوعی** را باطلاع اقوام و دوستان می رسانم مجلس ختم آنمرحوم از ساعت ۴ تا۶ بعد از ظهر روز شنبه دوم بهمن‌ماه جاری در خانقاه صفی علیشاه منعقد میباشد.

راضیه میرطلوعی (اربابی)

بانهایت تاسف وتاثر درگذشت برادر گرامی آقای سید **اسماعیل میرطلوعی** را باطلاع اقوام ودوستان می رساند مجلس ختم آنمرحوم از ساعت ۴ تا۶ بعد از ظهر روز شنبه دوم بهمن‌ماه جاری در خانقاه صفی علیشاه منعقد میباشد.

سرهنگ سید ابراهیم میرطلوعی

خانواده‌های : میرطلوعی. اربابی. وزین . برومند . شیبانی. ثابت آزاد. نوابی. خاصیان. فرزانگان . سلجوقی. کیا. پیروز. قادری. بهزادی. سرداری. احسنی. دادگستر. فرزانمهر. عباسی. پرتو. شکیبی. کوکلان. ورزگر. آذرسا. بهرامی. علوی. جاویدپور. زالتاش. مهجوری . ورزگاه . رجائی. شمسی. بحرانی. محسنیان .

بانهایت تاسف وتاثر درگذشت آقای سید اسماعیل **میرطلوعی** کارمند عالیرتبه بازنشسته وزارت پست وتلگراف وتلفن را باطلاع اقوام ودوستان میرساند .

مجلس ختم آنمرحوم از ساعت ۴ تا۶ بعد از ظهر روز شنبه ۲بهمن ماه جاری در خانقاه صفی علیشاه منعقد میباشد.

اطلاعات- مصیبت وارده را بعموم افراد خانواده‌های عزادار بویژه بازماندگان آنمرحوم تسلیت میدهد.

بانهایت تاسف درگذشت شادروان **بانو منصوره‌انصاری (شریفی)** رئیس دبیرستان مرتضوی شیراز را که به علت سانحه رانندگی در ساری روی داده باطلاع اقوام و آشنایان می‌رساند . مجلس ترحیم مردانه و زنانه‌آن‌مرحومه در تاریخ ۱ر۱۱ر۳۵ از ساعت ۲ تا ۴ بعد از ظهر در خانقاه صفی علیشاه منعقد می‌باشد .

خانواده های : انصاری - شریفی - بیات - صفوی - خلیقی - تیموریان - نوری - وجدانی - مظفری - خاقانی - قادری - مولوی - طوفان - توانگران - موید - فرید - صفارزاده - اجاقیان - فیروزمند - امتیاز - جاهد - دانش‌پناه - گودرز - خدابنده - تهرانی - مبرکلان .

با کمال تاسف و تاثر درگذشت دوست ارجمند وعزیزم جناب آقای **علاءالدین مهبد (ظهیرالاسلامی)** را باطلاع می رساند مجلس ترحیم آن فقید سعید ازساعت ۱۲ الی ۱۴روز یکشنبه سوم بهمن ماه جاری درخانقاه صفی علیشاه برگزار می‌شود .

سردار فاخر حکمت

آ_۸۰۰۲

بدینوسیله درگذشت تاسف‌آور همسر، پدر و برادر بزرگوارم جنت‌مکان آقای‌سید **علاءالدین‌مهبد(ظهیرالاسلامی)** را باطلاع می‌رسانیم مجلس ترحیم ازساعت ۱۲ الی ۱۴ روز یکشنبه سوم بهمن‌ماه‌درخانقاه‌صفی‌علیشاه منعقد خواهدبود.

افتخار مهبد (بختیار). همایون مهبد. ایرج مهبد. الهه رهنما (مهبد). آصفه رهنما (مهبد). افسر مهبد. احمد مهبد.

آ_۸۰۰۱

کل شیئی هالک الاوجهه

مرحوم مبرور آقای سید **علاءالدین مهبد (ظهیرالاسلامی)** بزرگ خاندانمان بهجوار رحمت حق پیوست باین مناسبت مجلس ترحیم زنانه ومردانه ازساعت ۱۲ تا۱۴ روز یکشنبه سوم بهمن ماه جاری در خانقاه صفی علیشاه منعقد است

سید محمد حسین طباطبائی. دکتر عماد رهنما طباطبائی. دکتر عباس رهنما طباطبائی. سید ابوطالب نبوی . احمد شیرین سخن. محمد علی صدرنیا. محمود نبوی . احمد طباطبائی. سید عبدالحسن طباطبائی . دکتر محمود رهنما طباطبائی . جواد طباطبائی . محمد طباطبائی . شمس‌الدین طباطبائی. رضا کجوری. محمد رضا طباطبائی . مهدی طباطبائی. سیدمحمدانجوی. سید ابوالقاسم انجوی.مهندس حسین مهبد. مهندس محسن مهبد. دکتر اورنگ مهبد.کاظم جنوب. احمد اسلامیان. رضا حسین‌خانی . احمد عابد . حاج سید ابراهیم صمدانی. حسن جوادی. جواد رضوی. محمود صمدانی. حسین‌امام‌صمدانی. مجید امامی.بوربور.

آ_۸۰۰۳

بدینوسیله درگذشت تاسف‌آور آزادمرد و انساندوست روحانی شادروان آقای **سیدعلاءالدین‌مهبد (ظهیرالاسلامی)** را باطلاع می‌رساند باین مناسبت مجلس ترحیمی از ساعت ۱۲ الی ۱۴ روز یکشنبه سوم بهمن ماه جاری در خانقاه صفی علیشاه منعقد خواهد بود‌ازدوستان و آشنایان‌ارجمند انتظار دارد باشرکت درمجلس فاتحه، روح آن بزرگوار را شاد واینجانبان را مرهون فرمایند .

بختیار. احمدقلی صمصام بختیار. غلامرضا فولادوند. خسرو فولادوند. منوچهر دیهیم. اسماعیل حمیدی . باقر نفیسی. محمود شایان. عزت‌اله فولادوند .

آ_۸۰۰۴

اطلاعات- مصیبت وارده را بعموم افراد خانواده‌های عزادار بویژه بازماندگان آنمرحوم تسلیت میدهد .

با اندوه فراوان درگذشت همسر و پدر عزیزمان شادروان **احمد خلج هدایتی** کارمند عالیرتبه بازنشسته وزارت پست و تلگراف را باطلاع دوستان و فامیل می رساند . مجلس ترحیم آن شادروان روز یکشنبه سوم بهمن ماه از ساعت ۲ تا ٤ بعد از ظهر در مسجد مجد و روز سه‌شنبه پنجم بهمن ماه از ساعت ۲ تا ٤ بعد از ظهر در مسجد جامع شهرستان ساوه منعقد خواهد بود .

سلطان - رضا - تقی - مصطفی - ابراهیم - جواد - فتانه - مرداویج - خلج هدایتی .

۱_۲ آ_۳۳۰۵۶

با اندوه و تاثر درگذشت برادر و عموی خود مرحوم **مهندس احمد خلج هدایتی** را باطلاع دوستان و فامیل میرساند . مجلس ترحیم روز یکشنبه سوم بهمن ماه از ساعت ۲ تا ٤ بعد از ظهر در مسجد مجد و روز سه‌شنبه پنجم بهمن ماه از ساعت ۲ تا ٤ بعد از ظهر در مسجد میدان شهرستان ساوه منعقد خواهد بود .

محمود - عابدین - علی‌اصغر - جعفر - مرتضی - دکتر اسکندر - دکتر هوشنگ - دکتر نقی - حشمت‌اله - ایوب - رضاقلی - کاظم - یوسف - اسماعیل - دکتر غلامرضا خلج هدایتی .

۱_۲ ۳۳۰۵۸

بانهایت تاسف درگذشت شادروان **مهندس احمد خلج هدایتی** بزرگ خاندان خلج را باطلاع دوستان و بستگان میرساند . مجلس ترحیم روز یکشنبه سوم بهمن ماه از ساعت ۲ تا ٤ بعد از ظهر در مسجد مجد و روز سه‌شنبه پنجم بهمن ماه از ساعت ۲ تا ٤ بعد از ظهر در مسجد جامع شهرستان ساوه منعقد خواهد بود .

عابدین ضیاء امیرحسینی (ضیاء لشکر) - مهدی‌خلج امیرحسینی (اعتضادالسلطان) - محمد امیرحسینی - موسی سیف امیرحسینی - مهندس صادق امیرحسینی - سیف‌اله افشار - مهندس سعید جوادی - پهروز آریابد .

۱_۲ آ_۳۳۰۶۰

بانهایت تاثر درگذشت شادروان مهندس **احمد خلج هدایتی** بزرگ خانواده خلج را باطلاع کلیه فامیل و دوستان میرساند . مجلس ترحیم آن مرحوم روز یکشنبه سوم بهمن ماه از ساعت ۲ تا ٤ بعد از ظهر در مسجد مجد و روز سه‌شنبه پنجم بهمن ماه در مسجد جامع شهرستان ساوه برقرار خواهد بود .

خانواده های : خلج هدایتی - هدایتی - ضیاء امیرحسینی - سیف امیرحسینی - خلج امیرحسینی - امیرحسینی - نورخلج - فروتن - خلج معصومی - خلج مهری - خلج امیری - مهرتاش - افشار - پندخو - صفویان - سرهنگ بازنشسته محمد اعتماد زاده - حاج قاسم جعفری - رشیدی - سپهیار - نجدی - نجفی - امیری - تیموری - خلج تیموری - پیشوائی - شجاعی - محرابی - صمدی - حسنی - فدائی - بیگدلی - ارجمند بیگدلی - صالحی - کمالی - نصیری - براتی - خلیلی - گلشن - جوادی - هژبرکیانی - سعد - قاسمی - اعلمی - یزدان‌ستا - امیرباقری - شکوه امیری - جنان‌نثار - سادات نژاد - ارجمند - امین شکروی - نوری - سهرابی - ترابی - ملامحمدی - ملک زاده - کریم زاده - تقی‌خانی - شبستری - جراحی - ممتاز - امیدی - خلیلی - حاج‌ابراهیمی - محمد خاتمی - مهندس‌سعیدجعفری - فتحی - حاج‌خلیلی - دکتر فریدون صبا - مهندس مسعود مسعودی .

۱_۲ آ_۳۳۰۶۲

اطلاعات - درگذشت شادروان مهندس احمد خلج هدایتی موجب تاسف است مصیبت وارده را بکلیه بازماندگان آن مرحوم‌وخانواده های وابسته تسلیت‌میدهد.

بانهایت تاسف و تاثر درگذشت مرحوم آقای **احمد فرزان** عضو بازنشسته دانشکده پلی‌تکنیک تهران را به استحضار عموم اقوام و دوستان میرساند . مجلس ختم مردانه و زنانه از ساعت ۳ الی ۵ بعد از ظهر روز جمعه یکم بهمن ماه در مسجد مرحوم آشیخ هادی (رازی) منعقد خواهد بود .

خانواده های : فرزان - تقی‌زاده - تقی‌زاده اتکال - بیرشک - نجم‌آبادی - توانی - ناظمی - مراد زاده - صمدپور - نقی‌زاده- زمانی- انوشه- شفیعی- علی‌محمدی- دانشور - توکلی - کریمی - صادقی - علوی- میرزازاده- حبیب‌الهی - آذری - هدایتی - امجدی - رسول زاده .

اطلاعات - مصیبت وارده را بعموم خانواده های عزادار تسلیت میدهد .

فوت مرحوم مغفور **سید ابراهیم نجمی** بزرگ خاندان نجمی را باطلاع دوستان و آشنایان می رساند .

مجلس ختم آن مرحوم از ساعت ۱۵ تا ۱۷ روزجمعه اول بهمن ۲۵۳۵ در مسجد توتونچیان واقع در خیابان کمالی خیابان غفاری منعقد می باشد .

خانواده های : نجمی ، عبدالوهابی ، منصورزاده ، سنائی ، سلطان‌پور ، مزینی ، غیور ، مسعودی ، صفرپور، امیراحمدی .

آ_۱۷۷۹۱

اطلاعات - به خانواده های عزادار تسلیت میدهد

با نهایت تاثر و تاسف درگذشت **بانو سریه اعتدالی** بزرگ خانواده را به اطلاع اقوام و آشنایان می رساند بخواست آن مرحومه هزینه ختم صرف امور خیریه خواهد شد .

محمد ، مکرم و محمود اعتدالی و خانواده‌های وابسته

آ_۳۳۰۱۲

اطلاعات - به بازماندگان آن مرحومه تسلیت میدهد

هو الباقی

با نهایت تاسف درگذشت مرحوم مغفور خلدآشیان آقای **سید حسین قاضی‌زاده** مقدم فرزند مرحوم آیت‌الله سید ابوالقاسم اردبیلی را باطلاع دوستان وهمشهریان میرساند.

مجلس ترحیم زنانه و مردانه آن مرحوم از ساعت ۱۸ الی ۲۰ روز جمعه اول بهمن ماه در خانقاه صفی علیشاه منعقد خواهد بود .

الاحقر الحاج سیدکریم انواری

با نهایت تاسف درگذشت ناگهانی مرحوم مغفور آقای **سید حسین قاضی‌زاده** مقدم فرزند مرحوم آیت‌الله آقای **سید ابوالقاسم مجتهداردبیلی** صاحب‌منصب‌عالی‌مقام بازنشسته وزارت کشاورزی و منابع طبیعی را باطلاع خویشاوندان و آشنایان می رساند .

مجلس ترحیم زنانه و مردانه آن مرحوم از ساعت ۱۸ الی ۲۰ روز جمعه اول بهمن ماه در خانقاه حضرت صفی علیشاه منعقد خواهد بود .

خانواده های : قاضی‌زاده ، مینا ، میرفتاحی ،هومانی، سیار ، قاضی ، پیرصالحی ، فرجوان ،منافزاده، آستارائی، طباطبائی ، طاهباز، قضائی،مهدی‌زاده ، عنبری ،شریعتمداری، احمدی‌نژاد ، عادل سبزواری ، مباهات ، محمدی ،دادفر ، گیویان .

با کمال تاسف و تاثر درگذشت شادروان بانو صغرا نبهی را به خانواده های محترم نبی ، صمدانی ، روحی ، دیانوش تسلیت گفته ، بقای عمر و سلامت بازماندگان را از درگاه ایزد متعال مسئلت داریم . ضمنا مجلس ترحیم زنانه و مردانه آن مرحومه روز شنبه ۲ر۱۱ر۳۵ از ساعت ۲ تا ٤ بعداز ظهر در خانقاه صفی‌علیشاه منعقد خواهد بود .

دبیران و کارکنان دبیرستان شاهین‌دژ

باکمال تاسف درگذشت شادروان بانو صغری نبهی بزرگ خاندان نبهی را باطلاع میرساند . مجلس ترحیم زنانه و مردانه روز شنبه دوم بهمن ماه از ساعت دو تا چهار بعد از ظهر در خانقاه صفی علیشاه ومراسم شب هفت روز یکشنبه سوم بهمن ماه ۳۵ از ساعت یک تا سه بعد از ظهر در سالن شماره چهار بهشت زهرا برگزار میشود .

دکتر عبدالرحیم نبهی - عبدالجواد نبهی - محمدتقی نبهی - عبدالرضا نبهی - عصمت و محمدرضا دیانوش - ابوالقاسم و زهرا صمدانی - پروین و دکتر افهمی- سید نورمحمد روحی . خانواده های : نبهی - دیانوش - صمدانی - روحی - قراچه داغی - صارم - بهمنی قاجار - شقاقی ضرغامی - نورنیا - مهاجر - ایروانلو - عباسی افشاری-محبوبی تبریزی-اله‌خانی-نجم‌آبادی - دکترمحسنی.

اطلاعات - مصیبت وارده را بخانواده های عزادار تسلیت میدهد .

بانهایت تاسف درگذشت حاج کاظم نراقی سالم کارمند بازنشسته وزارت صنایع و معادن را باطلاع بستگان و دوستان میرساند .

مجلس ترحیم آن مرحوم ساعت ۹ تا ۱۱ روز جمعه اول بهمن ماه ۲۵۳۵ در مسجد حاج حسن واقع درخیابان شاهپور اول بوعلی برگزار می‌گردد .

خانواده های : نراقی سالم - سالم نراقی - سالم - خلیل‌پور - عظیمی - اخلاقی - داوری - جهانشاهی - تبریزیانی - باقرزاده - کرمی - کیمیاوی- براری- ایپکچی.

باکمال تاسف درگذشت شادروان عیسی رادیی کارمند دادگستری و بزرگ خانواده را باطلاع بستگان و آشنایان میرساند. مجلس ترحیم مردانه وزنانه روز شنبه ۲ر۱۱ر۳۵ ازساعت ۳تا۵ بعدازظهر درمسجد ولی عصر واقع درخیابان حشمت‌الدوله غربی برگزار می‌شود .

ضمنا شب هفت آن مرحوم بعدازظهر سه‌شنبه ۵ر۱۱ر۳۵ درمنزل شخصی واقع‌درخیابان کارون بین‌طوس‌ودامپزشکی کوچه مجلل- پلاک۵٤ منعقد میباشد .

محترم‌السادات میرفخرائی. علی. رضا و حسن رادیی. زمان. موسی. فاطمه واحمد رادیی. صداقت .

خانواده‌های : میرفخرائی. میرسعیدی. مصفا . امینی. زنوزی. نظری. نجمزاده. زندبخت. شریفی. نویدی.

اطلاعات- مصیبت واردمرا بخانواده‌های عزاداربویره بازماندگان آنمرحوم تسلیت می‌دهد .

با اندوه و تاثر فراوان درگذشت روانشاد مرحوم **یعقوب ابی‌زاده** خادم صدیق و صمیمی جامعه کلیمیان‌ایران را باطلاع عموم همکیشان ارجمند می رساند .

مجلس تذکر و ترحیم آن فقید سعید از ساعت ده الی دوازده صبح روز جمعه اول بهمن ماه در کنیسای‌اتفاق برگزار خواهد شد .

نماینده کلیمیان ایران در مجلس شورای ملی یوسف‌کهن

با نهایت تاسف و تاثر فوت مرحوم یعقوب ابی‌زاده عضو اسبق انجمن کلیمیان تهران و خادم صدیق و قدیمی جامعه را به اطلاع عموم همکیشان گرام می رساند .

مجلس تذکر آن مرحوم در روز جمعه اول بهمن ماه از ساعت ۱۰ الی ۱۲ صبح در کنیسای اتفاق واقع درخیابان شاهرضا - خیابان آناتول‌فرانس شرق دانشگاه منعقد می گردد .

انجمن کلیمیان تهران

بزشکان و کارکنان مرکز پزشکی طرفه با نهایت تاسف و تاثردرگذشت شادروان یعقوب‌ابی‌زاده همکار قدیمی خود را اعلام میدارند .

مجلس ترحیم آن مرحوم روز جمعه اول بهمن ماه از ساعت ۱۰ تا ۱۲ در کنیسای عراقی ها واقع در خیابان آناتول‌فرانس برگزار می گردد .

با قلبی اندوه‌بار درگذشت ناگهانی همسر و پدر عزیزمان شادروان **یعقوب ابی‌زاده** بزرگ خاندان ابی‌زاده را به آطلاع بستگان و آشنایان می رساند .

مجلس ترحیم در روز جمعه اول بهمن ماه از ساعت ۱۰ تا ۱۲ در کنیسای عراقی ها (مدرسه اتفاق) واقع در خیابان آناتول‌فرانس برقرار است .

طوبی ابی‌زاده ، توران ، دکتر آلبرت ، ویکتور ، سلیمان ، سعید ، پروین ، شاپور ، مهین ، ماهرو ، زیبا ابی‌زاده .

درگذشت ناگهانی شادروان **یعقوب ابی‌زاده** بزرگ خاندان ابی‌زاده را که عمری در نهایت تقوا به تربیت و آموزش نوجوانان در مدرسه آلیانس همدان و بروجرد گذراندند باطلاع آشنایان آن مرحوم می رساند .

مجلس ترحیم در روز جمعه اول بهمن ماه ازساعت ۱۰ تا ۱۲ در کنیسای عراقی ها (مدرسه اتفاق) واقع در خیابان آناتول‌فرانس برقرار است .

خانواده های وابسته: ابی‌زاده ، نوریان ، مداحی ، جاذب ، عبدالله حریری ، شیرزاد ، محبوبیان ، حکیمی ، متحده ، دیانت ، ظریفپور ، صمیدی ، پورات ، روبنسون، قلیلی ، حناساب ، لاویان ، کهن ، احسانی‌پور ، نوئل ، خانیان ، شموئیل ، پرلسجی ، پرتوی .

یادبود

چهلمین روز درگذشت مرحومه مغفوره بانو سیده **آمنه میرعسکری واجاری (مهین منتصری)** را به اطلاع کلیه دوستان و آشنایان میرساند از

تغییرات وسیع در نحوه استخدام و انتصاب کارمندان

تقویم اطلاعات

ساعات شرعی
استخراج دکتر ریاضی کرمانی

پنجشنبه ـ سی‌ام دیماه ۲۵۳۵
بیست و نهم محرم ۱۳۹۷ ـ ۳۰ژانویه ۱۹۷۷
اذان مغرب . . . . ساعت ۵ و ۳۶ دقیقه
اذان صبح (فردا) . . . ساعت ۵ و ۳۷ دقیقه
طلوع آفتاب (فردا) . . ساعت ۷ و ۹ دقیقه
ظهر شرعی (فردا) . . ساعت ۱۲ و ۱۶ دقیقه
اخلاف مغرب (فردا) . ساعت ۵ و ۳۷ دقیقه

در هریك از استان‌های کشور کمیته اجرایی مرحله دوم، با اختیارات کامل تشکیل میشود
صدور احکام استخدام کارمندان موکول به موفقیت در گذراندن دوره آموزش ضمن خدمت است

آئین‌نامه اجرائی طرح طبقه بندی مشاغل دولتی اصلاح‌شد و براساس اصلاحیه جدید در هریک از استانهای کشورکمیته اجرائی مرحله دوم بااختیارات کامل استانی تشکیل میشود و واحدهای استانی حتی‌الامکان باید بدون‌مراجعات غیرضروری به‌سازمان امور اداری ومراکز وزارتخانه‌ها، مسائل استخدامی خودرا درمحل حل‌وفصل‌کنند.

اعضای کمیته‌های اجرائی مرحله‌دوم در استان‌های‌کشور عبارتند از :

استاندار یا معاون او، مدیر کل امور اقتصادی وداراثی، رئیس دفتر برنامه و بودجه، نماینده سازمان امور اداری‌و استخدامی کشور و بالاترین مقام وزارتخانه یاموسسه‌دولتی مربوط در استان .

صدور احکام ارتقاء

در اجرای سیاست دولت مبنی برعدم تمرکز و تفویض اختیارات بیشتر به دستگاههای اجرائی اختیار استخدام افراد جدید انتصاب جدید کارمندان، صدور احکام ارتقاء گروه کارمندان ، تائید احکام استخدامی ، استخدام کارمند پیمانی، رسمی کردن کارمند پیمانی و سایر مسائل اداری‌و استخدامی از سوی سازمان امور اداری و استخدامی و وزارتخانه‌ها بکمیته‌های‌اجرائی مرحله دوم هریک ازاستان‌های کشور تفویض شد.

دستورالعمل جدید واگذاری اختیارات استخدامی از سوی سازمان‌امورادارى و استخدامی کشور به وزارتخانه‌ها و موسسات دولتی و استانداری های کشور ابلاغ شد.

در این دستورالعمل قیدشده است برای استخدام افرادجدید امتحان‌یامسابقه‌استخدامی‌بوسیله سازمان‌اموراداری و استخدامی کشور اجرا میشود و این سازمان در مواردی که مقتضی بداند اجرای امتحان یامسابقه را در مرکز به کمیته اجرائی مرحله دوم و در استانها به کمیته اجرائی مرحله دوم‌استان واگذار میکند.

در مواردی که سازمان‌امور اداری و استخدامی کشور مقتضی بداند برای بعضی از مشاغل در استانها امتحانات ادواری برگزار میکند و پس‌از انتخاب افراد واجد شرایط فهرست اسامی و مشخصات آنان را دراختیار نماینده سازمان‌اموراداری و استخدامی کشور دراستان قرار میدهد.

همچنین وزارتخانه‌ها و موسسات دولتی‌کشورمیتوانند برای‌استخدام رسمی ایرانیهایی که در کشورهای خارج اقامت دارند و از این کشورها به‌اخذ گواهینامه لیسانس و بالاترنائل شده یا میشوند به نمایندگان خود با نمایندگی‌های دولت شاهنشاهی ایران در خارج اختیار دهند کنسبت به‌اجرای امتحان و مسابقه استخدامی اقدام کنند.

از آنجا که براساس طرح طبقه‌بندی مشاغل تصدی برخی از مشاغل مستلزم گذراندن دوره‌های کارآموزی آموزشی و تخصصی است، در دستور- العمل سازمان امور اداری و استخدامی قید شده است که دستگاه استخدام کننده دراین موارد باید فهرست اسامی افرادی را که درامتحان یا مسابقه استخدامی پذیرفته میشوند با ذکر عنوان شغلی در مرکز به سازمان اموراداری و استخدامی کشور و در استانها بنماینده سازمان‌مذکور اعلام کند تا نسبت به برگزاری دوره‌های آموزشی اقدام لازم بعمل‌آید. صدور حکم استخدام آزمایشی کارمندانی که‌درچنین دوره‌هائی شرکت‌میکنند موکول به پایان دوره موفقیت در امتحانات مربوطه‌است، چنانچه بعضی از انتخاب شدگان دوره های کارآموزی ، آموزش یا تخصص لازم را قبلا گذرانده باشند و مدارک مربوطه را ارائه دهند، این مدارک پس‌از موافقت سازمان امور اداری و استخدامی کشور قابل‌قبول است .

براساس بخشنامه وزارت‌امور اقتصادی‌وداراثی:

شرایط دریافت مالیات «اجاره‌خانه» تعیین شد

★ درصورتیکه موجر خود در واحد اجاری زندگی کند مابه‌التفاوت دریافتی مشمول مالیات خواهد شد .

★ هرگاه واحد مسکونی به محل کار و یا دفتر اجاره‌داده شود اجاره دریافتی مشمول مالیات خواهد بود .

شرایط کسر میزان اجاره دریافتی از رقم اجاره پرداختی مودیان مالیاتی تعیین شد.

براساس بخشنامه‌ای‌که‌ازسوی مدیریت فنی وزارت امور اقتصادی وداراثی بحوزه های مالیاتی ابلاغ شد، باتوجه به تبصره ۹ ماده ۲۰ قانون‌مالیاتهای‌مستقیم‌ازحوزه های مالیاتی مکلف‌دردرواردی‌اجاره دریافت شده کم کنند که‌محل‌مورد اجاره صرفا برای سکونت باشد و از محل مورد اجاره جهت‌دفترکار یامحل کسب استفاده نشود .

بموجب تبصره۹ماده۲۰ قانون مالیاتهای مستقیم هرکس‌خانه خود را بدیگری باجاره واگذارکندوخود خانه‌ای برای سکونت‌خویش‌اجاره نماید، در احتساب درآمدمشمول مالیات ، میزان مال‌الاجاره‌ایکه براساس سندرسمی یا قرارداد میبردازد از کل اجاره‌دریافتی‌کسر میشود . بمنظور اجرای این‌تبصره ۹ ماده ۲۰ قانون مالیاتهای‌مستقیم نظرات مختلفی ابرازگردیده است، برای اجرای یکنواخت مفادتبصره مذکور خاطرنشان‌میشود که شرط تحقق مفهوم تبصره این است ، کسی که خانه‌خود رابشخص‌دیگر اجاره داده و خانه‌ای را برای سکونت خویش اجاره میکند، باید مستاجر خانه این مودیان از مورد اجاره برای سکونت استفاده نماید بنابراین هرگاه ازخانه مورداجاره برای محل کسب یادفترکاراستفاده شود مشمول تبصره ۹ ماده ۲۰ قانون مالیاتهای مستقیم نخواهد بود . در این بخشنامه اضافه‌شده مالیاتی نیز تایید شده است.مالیات مستغلات براساس نرخ مالیاتی در پایان هرسال محاسبه واز مودیان وصول میشود ومودیان مذکورباید میزان اجاره دریافتی را طی‌اظهار نامه بحوزه‌های مالیاتی‌ارائه دهند.

حوزه های مالیاتی ، اجاره ساختمانهائی را که میزان آن تعیین نشده باشد ، راسا تعیین میکنند و براساس آن نیز مالیات محاسبه میشود.

اهمیت سفر رهبر سیاهپوستان رودزیا بتهران

هرفیابی دیروزدجواشو انکومو، رهبرمعروفملی‌گرایان«زیمبابوه» (رودزیا) به پیشگاه شاهنشاه آریامهر با اهمیت خاصی در محافل سیاسی تهران روبرو شد.

این شرفیابی در شرایطی صورت میگیرد که مذاکرات رهبران‌نهضت‌آزادی‌بخش‌رودزیا با رهبران دولت‌سفیدپوستان با بن‌بست مواجه شده است و تلاش «دیوریچارد» نماینده انگلستان در مذاکرات میانجی‌گرانه برای شکستن بن‌بست‌هنوزبجائی‌نرسیده است.

در حال حاضر سیاهپوستان «زیمبابوه» به مبارزه مسلحانه خود علیه تسلط حکومت سفید پوستان و برای کسب آزادی ادامه میدهند و در همان حال تلاش برای‌و ادارکردن‌حکومت سفیدپوستان بقبول حکومت اکثریت از طرق دیپلماتیک‌ادامه دارد .

در چنین شرایطی است که سفر رهبر مبارزان سیاهپوست به تهران با اهمیت خاصی تلقی شده است .

ایران همواره با سیاست تبعیض نژادی مخالفت‌کرده و این مخالفترا در تمام سازمان های جهانی مربوطه اعلام‌کرده است . سفر دجواشونکومو ، به تهران در عین حال نشان میدهد که رهبر سیاهپوستان میکوشد از نفوذ وحیثیت بین- المللی ایران برای حل مسئله رودزیا و تشکیل حکومت اکثریت از طرق دیپلماتیک‌ادامه دارد .

اطلاعات دیپلماتیك

وزیر نفت قطر دیشب درتهران گفت

عربستان تولید خودرا چندان افزایش نمیدهد

آقای آموزگار ازوزیرنفت قطر استقبال میکند

دیروز شاهنشاه آریامهر شیخ عبدالعزیزبن خلیفه آل ثانی وزیر نفت قطر را بحضور پذیرفتند در این شرفیابی آقای جمشید آموزگار وزیر مشاور و دبیر کل حزب و سفیر قطر افتخار حضور داشتند .

وزیر نفت قطردیشب نیز در ضیافتی که بافتخار وی از جانب جمشید آموزگار در هتل هیلتون داده شد شرکت کردوزیر نفت قطر دیروز در حضور ملوکانه و همچنین قبل و بعد باآقای آموزگارجداگانه مذاکراتی‌پیرامون مسائل‌اوپک بعمل آورد .

وزیر نفت قطر برای یکسال رئیس کنفرانس وزرای اوپک است بهمین جهت اقداماتی را شخصا آغاز کرد تا اختلاف فعلی‌بین ۲ و ۱۱ عضو اوپک در مورد قیمت نفت بر طرف گردد و موفق شود کنفرانس دیگری را برای‌تصمیم مشترک درباره قیمت تشکیل دهد .

و همچنین در مورد افزایش تولید عربستان در حالی که همه اعضای اوپک‌دچارکاهش تولید هستند اقداماتی بعمل آورد.

وزیر نفت قطردر مصاحبه‌ای در این زمینه‌دیشب‌گفت تاآنجا که من اطلاع رسمی دارم عربستان سعودی تولید نفت خود را افزایش نخواهد داد ولی اگر روزی چنین شود ووسیله‌لطمه‌زدن مطرح گردد آنوقت مشی ما تغییر خواهد کرد.

وزیرنفت قطر اظهارامیدواری کرد که مسئله دو قیمت حل و فصل شود و گفت بنظر من مسئله‌ای که در دوحه اتفاق افتاد هرگز تکرار نخواهد شد.

وی که برای حل و فصل مشکلات اوپک به تهران آمده است‌درموردایران گفت ایران یکی ازبنیانگذاران اوپک است و وجود ایران در اوپک از اهمیت‌خاصی‌برخوردار است.

وزیر نفت قطر در گفتگوی دیشب خود چند بار تاکیدکرد که من کوشش خواهم کرد که‌خانواده اوپک‌تصمیم واحد بگیرند وی تزلزل اوپک را تکذیب کرد و گفت بنظر من اوپک بسیار قوی و محکم خواهد ایستادبعضی کشورها و سازمان‌ها خواهان سقوط اوپک هستند اما دست آنها برای ماروشده استو وحدت اوپک اجازه پیروزی به آنها نخواهدداد.

وزیر نفت قطر امروز پس‌از مذاکرات کافی تهران را به‌قصد بغداد ترک کرد . وی در عراق نیز با وزیر نفت عراق‌ومقامات عالی رتبه آن کشور صحبت خواهد کرد . ظاهرا مذاکرات بغداد مذاکرات‌سخت‌تری است چون عراق خواهان ۲۵درصد افزایش قیمت بودوبا جناح ۵ درصدی‌ها بشدت‌مخالف است .

وزیر نفت قطر بعداز عراق از لیبی و الجزایردیدن‌خواهد کرد . ظاهرانتایج‌کلی بعدازاین مذاکرات بدست خواهد آمد .

آنفلوآنزای «ویکتوریا ۷۵» در تهران!

آنفلوآنزای ویکتوریایی ، بزاران نفر را در تهران از پای انداخت و خانه‌نشین کرد.

این نوع آنفلوآنزا ، که برای اطفال و سالخوردگان خطرناك شناخته شده، عوارض مختلفی دارد که‌از جمله‌عوارض ریوی آن، مخصوصا برای‌اطفال و کسانی که سابقه ناراحتی‌های ریوی داشته باشند ، خالی از خطر نیست.

براساس آمار مراکز درمانی و بیمارستانی ، در تهران ، در روزهای اخیر ، آنفلوآنزا به آنفلوآنزای ویکتوریایی مبتلا بوده‌اند.

علائم این بیماری سر درد، استخوان درد ، تهوع ، گرفتگی صدا ، بی حسی و دردداستخوان های سینوس و گردن است و عوارض ریوی ، گوارشی و مغزی دارد.

دکتر منیژه خاکپور، استاد ویروس شناسی دانشکده بهداشت ، طی گفتگویی اعلام داشت : نوع آنفلوآنزایی که در روزهای اخیر در تهران شایع شده و پزشکان و محققان آن را از سایر آنفلوآنزا ها جدا کرده‌اند نوعی آنفلوآنزا به‌نام «آنفلوآنزا ۷۵ » است. وجه تسمیه این بیماری آن است که برای اولین بار ، در سال ۱۹۷۵ در ایالت ویکتوریای امریکا ، نوعی آنفلوآنزا شایع شدکه پس از بررسی های فراوان ، معلوم شد تاکنون موارد این‌بیماری شناخته نشده است وبرای اولین بار است که عده‌یی به‌آن مبتلا میشوند.

مدت بیماری این نوع‌آنفلوآنزا بیش از سایر انواع آنفلوآنزا طول میکشد .

دکتر خاکپور ، هشدار داد: در بعضی خانواده ها دیده شده وقتی یك‌نفر به آنفلوآنزا مبتلا میشود و با مراجعه به‌پزشك ، داروهایی برایش تجویز میشود، داروهای اضافی را نگهداری می‌کنند و وقتی شخص دیگری از آن خانواده ، به‌بیماری هایی که علایم آن شبیه علایم آنفلوآنزاست مبتلا شد، باقی مانده دارو را به او میدهند . درحالیکه باید به شدت ازاین کار خودداری کرد، چون نحوه درمان‌و معالجه و عواقب‌وعوارض آنفلوآنزاها بایکدیگر تفاوت دارد و مخصوصا اگر کسی به آنفلوآنزای ویکتوریایی مبتلا شده باشد، بطور قطع‌ویقین، باید پزشك داروهای‌او همچنین میزان و نحوه مصرف دارو،ها باتوجه به نوع و شدت وضعف بیماری تعیین و تجویز کند.

از روز جمعه :

۳ میلیون کارگر از قانون کار کشاورزی بهره‌مند میشوند

۳ میلیون کارگر مشمول قانون کار کشاورزی میشوند. وزارت‌کار اعلام کرد: ازروز شنبه قانون کار کشاورزی در سراسر کشور اجرا میشود.

یک مقام وزارت کاردراین موردگفت: قانون کارکشاورزی که برای آزمایش درخوزستان اجرا گردید از لحاظ بهره مندی کارگران از مزایای آن نتایج بسیار آورد ، بهمین جهت اجرای این قانون در دو استان دیگر آغاز شد و چون‌هدف‌از اجرای‌این قانون استفاده کلیه کارگران کشاورز از مزایای آن است ، بهمین جهت طبق دستور منوچهر آزمون وزیر کار و اموراجتماعی ۱۹اداره کار کشاورزی در ۱۹ مرکز استان تاسیس گردید . رئیس و کادراداارات مذکور انتخاب و به محل خدمت خوداعزام شدند و از اول بهمن ماه ۳۵ قانون مذکوردر سراسرکشور باجرا گذاشته میشود و بیش ازده میلیون کشاورزدر سراسر مملکت‌مشمول این قانون شده و از مزیای آن بهره‌مند خواهند شد . تاکنون ۶ آئین نامه مربوط بروابط کار کشاورزی‌ازتصویب شورایعالی کار کشاورزی گذشته است آئین‌نامه های مذکور مربوط به تعطیل هفتگی در مشاغل کشاورزی و نحوه استفاده‌از آن ، همچنین میزان دستمزد و حقوق حداقل مزد ، طرز تشکیل و محل جلسات ، انتخاب نماینده‌کارگران کشاورز و آئین‌نامه داخلی شورایعالی کار کشاورزی بوده است.

کارمندان وزارتخانه‌ها ارزشیابی میشوند

براساس طرحی که تهیه‌شده است تشکیلات وزارتخانه ها وموسسات دولتی‌موردتجدید نظر و ارزشیابی‌قرار میگیرد.

ودر این تجدید نظر سعی می شود که یک رابطه منطقی بین وظایف اصلی و میزان فعالیت کارکنان دولت برقرار شود.

در اجرای‌این طرح برخی از اطلاعات و ویژگیهای کارکنان دولت از قبیل میزان فعالیت و حجم کار کارمندان و سایر مشخصات آنهاجمع آوری‌می شود.

نخستین وزارتخانه‌ای که در مرحله اول این طرح مورد ارزشیابی قرار میگیرد وزارت مسکن و شهر سازی‌وسازمان های وابسته به آن است .

بهمین منظور ظرف چند روز آینده هیات های ارزشیابی در جلسه‌ای که در این مورد در وزارت مسکن و شهر سازی تشکیل‌میشود بامقامات‌مسئول وزارتخانه مذاکراتی به عمل خواهند آورد و همزمان با آن کار بررسی و ارزشیابی وظایف‌کارمندان وزارت‌مسکن و شهر سازی و سازمان های وابسته به آن شروع میشود.

بررسی‌هیات های اعزامی ارزشیابی بوزارت مسکن و شهرسازی بصورت آزمایشی خواهد بود و پس از آن نسبت به ارزشیابی سایر وزارتخانه ها اقدام میشود .

همچنین بدنبال ابلاغ دستورالعمل صرفه جوئی در هزینه های دولتی‌و تجدیدنظر در نظام‌تشکیلات اداری‌کشور امروز کسب اطلاع شد که بموجب بررسی‌های انجام‌شده تاکنون حذف بیش از ۱۲هزار پست سازمانی و حذف‌وادغام ۱۵۰ اداره کل از سوی وزارتخانه‌ها و موسسات دولتی پیشنهاد شده است .

ساختمان بیمارستان نیمه تمام نظام آباد تکمیل میشود

گروه گزارشگران اطلاعات در جریان بررسی و دیدازپیشرفت کار های عمرانی و آبادانی تهران، به دو مورد خاص ، یعنی ناتمام ماندن ساختمان دو بیمارستان‌معظم برخورد که باچاپ عکس و تفصیلات لازم موضوع را اعلام‌داشت .یکی ازاین ساختمان ها مربوط به بیمارستانی است‌که درتهران‌پارس پس‌از سالها بلاتکلیف و نیمه‌تمام مانده و دیگری بیمارستانی در نظام آباد بود‌که بعداز هفت سال تکمیل نشده و از آن بهره‌برداری نشده است.

بدنبال انتشار این گزارش و چاپ عکسی از بیمارستان نیمه‌تمام نظام آباد ، وزارت مسکن وشهر سازی اعلام‌داشت که نقشه های ساختمانی‌آموزشگاه بهیاری وخانه پزشکان این مجموعه اخیرا مورد تجدید نظر قرار گرفته و پس از اطلاعات لازم آماده تکمیل شده است. وزارت مسکن و شهرسازی براساس اعتباری که برای این منظور تامین شده، عملیات‌تکمیلی ساختمان راتا پایان خرداد ماه سال ۲۵۳۶ باتمام خواهد رسانید.

وزارت مسکن‌و شهرسازی‌افزوده است : در مورد ساختمان اصلی بیمارستان نیز اعتبارات لازم تا پایان سال تامین میشودوساختمان بیمارستان نیز در سال آینده تکمیل خواهد شد.

سابقه

خبرنگار ما در پی تحقیقاتی‌که انجام داد ،راجع به سابقه‌ساختمان مذکور مینویسد : حدود هفت‌سال قبل بنگاه حمایت مادران ،برای احداث یك زایشگاه وآموزشگاه بهیاری دراین محلوارد اقدام شد، ولی پس‌از حدود دو سال باتوجه‌به نیاز محل به بیمارستان ، تصمیم گرفته شد : درطرح تغییراتی‌داده شودو زایشگاه تبدیل به‌بیمارستان گردد . این‌تغییرات نیز مدتی به طول انجامید و هنگامی که کار های ساختمانی مجددا شروع شد، بنابه دلایلی فعالیت ساختمانی متوقف شد تا این که در اوایل سال جاری کار تکمیلی ساختمان به وزارت مسکن و شهر سازی سپرده شد.

این وزارت نیز پس از مطالعات لازم نقشه‌های تاسیساتی‌وساختمانی رامورد تجدید نظر قرار داد و اعتباراتی نیز تامین کردوهمانطور که‌در توضیحات وزارت مسکن‌و شهر سازی آمده است نخست‌خانه پزشکان و آموزشگاه بهیاری‌این مجموعه تاپایان خرداد ماه آینده ساخته و آماده خواهدشد وسپس عملیات تکمیلی بیمارستان درسال آینده انجام خواهدگرفت.

یک مرغ فروش متخلف ۳۰ هزار تومان جریمه شد

صاحب یک مرغ فروشی در خیابان ژاله بعلت گران فروشی ۳۰ هزار ریال‌جریمه شد. این، بیشترین جریمه‌یی است‌که تاکنون‌ازفروشندگان مواد گوشتی، به‌جرم تخلف از نظام صنفی ، دریافت شده است .

دیروز گروه دیگری از گرانفروشان ومتخلفین‌صنفی نیز در دادگاههای کیفر گرانفروشان ، جمعا به پرداخت ۱۴۶ هزار و ۵۰۰ ریال جریمه نقدی محکوم شدند.

درمیان این عده یک عمده فروش آهن در خیابان بوذرجمهری بعلت گران فروشی و یک بارفروش در میدان انبار غله بعلت کم فروشی، مجموعا به پرداخت ۱۰۰ هزار ریال جریمه‌نقدی محکوم شدند.

گرانفروشان و متخلفان دیگر نیز که به خاطر عدم ارائه فاکتور ، نصب‌برچسب زائد - بنهان کردن کالا - و تمهید در کسب روانه دادگاههای نظام صنفی شده بودند . بیشتر فروشندگان مواد غذائی و خواربار ، پوشاک فروش و فروشنده لوازم الکتریکی وبرقی‌بودند.

۱۲۵۰۰ تاکسی تهران گازسوز میشود

رئیس سازمان حفاظت محیط زیست اعلام کرد : بیشترین آلودگی هوای تهران توسط سوخت وسائل نقلیه بوجود می‌آیدکه‌نمونه آن‌تولید حدود ۵۰۰ هزار تن اکسید دوکربن در سال است .

اسکندر فیروز معاون نخست‌وزیر و رئیس سازمان محیط زیست که دیروز در باشگاه‌دانشگاه با حضوراساتید و جمعی از دانشجویان سخن میگفت ، اضافه کرد که درنظر است ۱۲ هزارو ۵۰۰ تاکسی تهران گازسوز شود ، تا از میزان‌تولید اکسیددوکربن‌هوای تهران کاسته شود .

وی همچنین یادآور شد که براثر اقدامات سازمان حفاظت محیط زیست و اجرای مقررات جلوگیری از آلودگی هوا تاکنون سوخت نزدیکبه ۶۰۰ کارخانه تبدیل بگازشده‌است و اظهار امیدواری کرد که تا سال دیگر کلیه کارخانه هائی که در مسیر شبکه گاز رسانی قرارگرفته است ، ازسوخت گاز بجای سایر سوخت ها استفاده کند .

سازمان بین المللی عفو اقدامات ضدایران را انکار کرد

بدنبال انتشار اسناد محرمانه ضد ایرانی

رادیو لندن در برنامه‌فارسی خود پیرامون نحوه‌ی کار سازمان عفو بین‌المللی گفت‌این سازمان در سال ۱۹۶۱ میلادی یعنی ۱۶ سال قبل در لندن تشکیل شده است و مرکز آن در لندن قرار دارد .

رادیو لندن توضیح داد که درسازمان عفو بین‌المللی‌مجموعا ۳۰ هزار نفر در تمام کشور های جهان فعالیت دارند .

رادیو لندن در توضیح نحوه کار سازمان عفو بین - المللی اعمال این سازمان رادر مقام یک سازمان جهانی که کارگزار سیاست‌های قدرت‌های مغرض جهان است مورد تایید قرار داد . باوجودتایید رادیو لندن براعمال سازمان عفو بین‌المللی در پی انتشار سند محرمانه آن‌سازمان درباره چگونگی یک مبارزه همه جانبه سیاسی و اقتصادی با ایران خبرگزاری رویتر به نقل از سازمان عفو بین‌المللی که مقر آن در لندن است اعلام داشت که‌این سازمان گزارش های مربوط بمخالفت با ایران را تکذیب کرده است و بر آن نیست که برضد ایران دست‌به توطئه زند .

در سندمحرمانه‌ی این‌سازمان که در مطبوعات ایران انتشار یافت به صراحت ذکرشده بود که سازمان دست‌اندرکار تهیه سندی برضد ایران است و مبارزه باایران در درجه‌نخست اولویت قرار دارد . در این سند همچنین ذکرشده بود که از شمار زندانیان سیاسی‌ایران که خرابکاران و تروریست‌ها را نیز دربرمیگیرد اطلاع دقیقی دردست نیست و از چگونگی برخورد با آنها نیز آگاهی‌های مشخصی‌در اختیار نیست ولی وظیفه‌ی دفاترو ابسته به سازمان عفو بین‌المللی است که‌از طریق کوششی همه‌جانبه براساس‌شایعات مربوط به‌تعداد زندانیان سیاسی و رفتار باآنها تبلیغات وسیع ضد ایرانی راه بیندازند .

اطلاعیه مهم

برای صاحبان اراضی کوی (ام‌ـ‌ارـ‌اس)

از کلیه صاحبان اراضی کوی مذکور استدعا میشود روز جمعه اول بهمن ماه ۲۵۳۵ راس ساعت ۱۰ صبح (در صورت بارش برف و بدی فوق‌العاده هوا جمعه آینده هشتم بهمن ماه) بادر دست داشتن اسناد مالکیت خویش جهت اتخاذ تصمیم در مورد امر مهم و ضروری در محل حضور بهمرسانند.

از طرف صاحبان اراضی کوی (ام‌ـ‌ارـ‌اس)

بنیاد مسکن انقلاب اسلامی
اکباتان
تهیه مسکن اگر همین امروز عملی شود یا صرفه‌تر است.
پس‌انداز و وام مسکن
اکباتان
درحداقل مدت ممکن بشما وام مسکن پرداخت می‌نماید.
اکباتان به سپرده های شما ۱٪ بیش از سایر بانکها بهره پرداخت می نماید.
کریمخان نبش مدیری تلفن ۹ـ۸۳۵۸۰۱

در محافل و مجالس

۱۰۰ هزار داوطلب برای خرید خدمات درمانی

دکتر سمیعی وزیر علوم‌در جمع خبرنگاران « طرح‌خرید خدمات درمانی »راکه‌قرار است بابررسی کامل ازسوی مرکز پزشکی شاهنشاهی اجراشود تشریح میکردو میگفت پیش‌بینی می‌کنیم که‌درتهران یك‌صد هزار نفر علاقمند پیداکنیم که‌به پرداخت مبلغی درسال ، از هم‌اکنون خودرا عضو بخش درمانی مرکز پزشکی شاهنشاهی کنند تاوقتی پنج‌سال دیگر این بخش راه افتادوآماده پذیرش مراجعین شد این‌گروه به امتیازات بیشتری ازتجهیزات آن‌که یك‌مرکز پزشکی‌بابیشرفته ترین وسائل و عالیترین کارشناسان خواهدبود استفاده کنند.

بعداز این توضیح وزیر علوم روبه محفل‌نویس کرد وگفت :

میخواهم اولین مشترك‌طرح خرید خدمات درمانی هم‌شما باشید . بدشنیدن پاسخ منفی محفل نویس‌آقای وزیر سئوال کرد بچه‌دارید؟

وزیر علوم وقتی جواب مثبت شنید درمیل جابجاشد و گفت به‌نظر من دلیل بیعلاقگی شما به‌این مسئله جوانی است ویا هنوز بیمار نشده‌اید !

چشمهای دروغگو ومرافعه میدانی‌ها

حاج‌حسین غلام‌پور رئیس‌میدان، دروغگوها را می‌شناسد او دروغ سنج نداردولی میگوید آدم‌کذاب‌را چشمهایش لو میدهد . اخیرا بین«بساطی‌ها» درمیدان اختلاف‌و مرافعه‌ای‌پیش آمد. همه‌آنها ساکت بودند تا این‌ریش سفید میدان مداخله کندو باکدخدا منشی اختلاف بساطی ها راکه ممکن بود در یك‌لحظه بر سر هیچ‌بجان هم‌بیفتند حل‌کند. دربحبوحه دعوا یکی از بساطی هافریاد زدحاجی آقا خیلی نوکرت هستم و رئیس میدان گفت دروغ میگوئی وحق‌رابه دیگر بساطی ها داد. محفل نویس ازرئیس‌میدان پرسید رازاین فتوی چیست‌و تو از کجا فهمیدی‌که‌آنمرد گناهکار است.

غلام‌پور گفت : دونفر رفتند پیش‌یك‌مرد مسلمان برای حل اختلاف‌و مسئله اختلاف رابا او درمیان نهادند. یکی ازآندو ساکت بودو دیگری بحاکم شرع اظهار ارادت واخلاص میکرد. حاکم حکم‌به محکومیت اوداد .زیراآنراکه حساب پاك است از محاسبه چه‌پاك است. بساطی ها با این‌حکمیت از آنجادور شدند ، محکوم به‌خطای خود اعتراف کردو سرزیر انداخت‌و دنبال کار خودرفت.

سگهای تهران « گر» شده‌اند

سگ های‌تهرانی‌گری‌گرفتند ودربسیاری از محلات وضع این حیوانات بخصوص دراین‌سرمای سال بسیارناراحت کننده است حیوانات‌گر که بعلت‌ریختن پشم وزخمدار بودن پوست طاقت تحمل سرمای هوارا ندارند درتمام مدت شب‌زیر سرمای شب‌زوزه میکشند و درزیر پلهاو آستانه دکانها‌پناه می‌گیرند .وجود سگهای گرتهران برای گربه‌ها، دیگرسگ‌و چهار پایان یك خطر جدی است‌که این بایستی مورد توجه مسئولان امر قرار گیرد.

آفت در اداره دفع آفات

درختان باغ‌اداره دفع‌آفات بیمار است وانواع بیماریهای گیاهی دراین باغ وجود دارد .

این وضع بوجود افراد کارشناسی‌که دراین اداره و دیگر واحد های وزارت‌کشاورزی خدمت میکنند بنظرمراجعه کنندگان عجیب می‌آمد واز خود می‌پرسیدند که وقتی درختان باغ اداره مامور دفع‌آفات وآفت شناسی بیمار است ازآنها برای کمك به‌دیگران چه‌کاری ساخته‌است!

دراین موردبارئیس دفع آفات تماس گرفتیم‌و او باین موضوع اقرار کردو گفت بیماری این درختان مربوط به‌خود ما است وبرای انجام آزمایش های گوناگون‌و تعیین کارآئی سموم خودما این درختان راآلوده میکنیم وسپس درصدد درمان آنها برمیآئیم !

آرشیوهای مخفی بازشد

عصر اتم
الکترونیک
ترانزیستور
جت
و ... الیاف مصنوعی

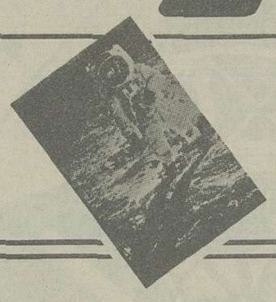

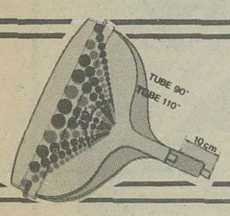

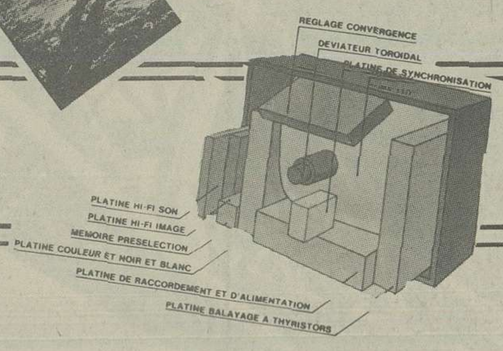

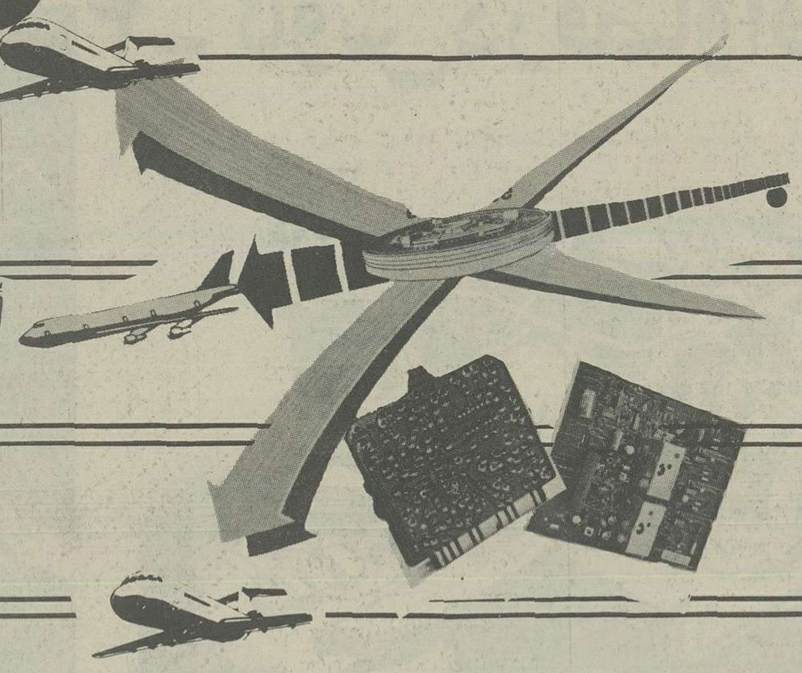

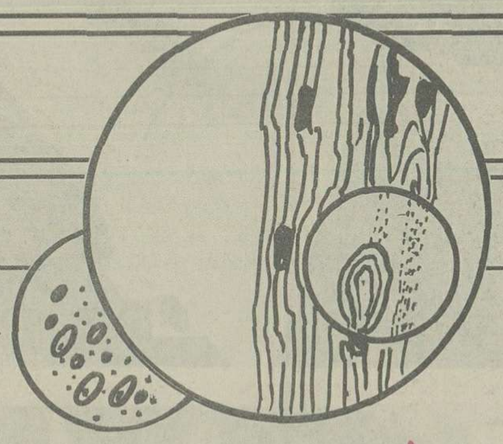

گزارش های ویژه از دانش بشر که در جنگ متولد شد و در سالهای بعد از جنگ رشد کرد

۲ـ ترانزیستور

ترانزیستور به بازار آمد

یکی از مهمترین وقایع این دوران پیشرفت عظیم دانشمندان درزمینه الکترونیک است که افق های جدیدی میگشاید.

«والو» یا لامپ رادیو درسال ۱۹۰۴ بوسیله «فلمینگ» اختراع شد و ازآن پس الکترودهای تکمیلی به آن افزودند و میدان استفاده از آن وسیع تر شد. اما لامپ رادیو حجم زیادی دارد، عمرش چندان نیست، مصرفش زیادست، حرارت زیادی تولید میکند وخیلی زود فرسوده میشود.

چون «والو» برین اصل ساخته میشود: رشته‌ای بنام کاتدگرم میشود والکترون می پراکند.

درسال ۱۹۴۸ «جان باردین» و «براتین» که هردوامریکائی بودند با استفاده از «نیم هادی» ها که دربرخی شرایط به جریان برق اجازه عبور یک طرفی میدهند، نوعی ترانزیستور ساختند یعنی ترکیب کوچکی که تقریبا برق مصرف نمیکند و فاقد رشته، شبکه، صفحه وروکش لامپ است اما معجزه دراینجاست که این قرص ژرانیوم که به مقدار معینی ناخالصی دارد میتواند جانشین لامپ رادیو شود.

درهمین حال «ویلیام شوکلی» امریکائی ترانزیستور جدیدی ساخت و در سال بعد اولین رادیو های ترانزیستوری به بازار آمدند.

ماشین های حساب الکترونیک هم با اختراع ترانزیستور بسرعت کامل تر وکارامد تر شدند. اولین اردیناتور های الکترونیک (کامپیوترها) که درسال ۱۹۴۵ بکار افتادند تا ۱۰ هزار لامپ داشتند درنتیجه احتمال داغ شدن وازکار افتادن‌شان بسیار زیاد بود اما باترانزیستور این مشکل وجود ندارد: کامپیوتر سبک ترست، مصرف خیلی کمی دارد و حرارتی دران بوجود نمی آید.

باترانزیستور قوی ترین دستگاه ها درکوچکترین حجم جای میگیرد.

۱ـ اتم: مرگ زا وهستی بخش!

بمب های اتمی از روزی که درپایان جنگ جهانی دوم درهیروسیما و ناکازاکی به کارگرفته شدید مرتبا بوسیله امریکائی ها قدرتمند تر شدند بویژه از روز ۱۴ روئیه ۱۹۴۹ که روسیه اولین بمب هسته‌ای خود را اندکی زودتر از تاریخی که امریکائی ها پیش بینی کرده بودند، منفجر کرد.

درین حال دانشمندان امریکائی تصمیم گرفتند بمب قدرتمندتری بسازند. بمب نیدرورنی یا بمب ترمونکلئر.

دربمب اتمی انرژی حرارتی از تجزیه اتم های سنگین (اورانیوم و پلوتونیوم) به دو جزء حاصل میشود. درحالیکه انرژی بمب نیدرورنی حاصل ترکیب چنداتم سبک است (نیدرورن و ایزوتوپ هایش) قدرت گریز این اتم ها از یکدیگرانقدرزیاد است که برای ترکیبشان بایددردرون بمب نیدرورنی یک بمب اتمی منفجر کرد.

روز اول نوامبر ۱۹۵۲ (۱۰ آبان ۱۳۳۱) اولین بمب نیدرورنی دریکی از جزیره های مجمع الجزایر «مارشال» بوسیله دانشمندان امریکائی منفجر شد. این بار روسها تاخیرشان را خیلی زود جبران کردند و روز ۱۲ اوت ۱۹۵۳ دست به انفجار اولین بمب نیدرورنی زدند بررسی آنچه پس ازین انفجارها برزمین فروریخت (باران هسته‌ای) و توسط دانشمندان رایشی انجام گرفت هیجان زیادی بوجود آورد: روسها به تکنیک جدیدی دست یافته بودند و ازلیتیوم استفاده میکردند که بمب نیدرورنی را بسیارسبک تر و قابل استفاده تر میکرد. درحالیکه بمب نیدرورنی امریکائی ها حداقل ۸۰ تن وزن داشت.

دران حال که دانشمندان میکوشیدند «تعادل وحشت» را حفظ کنند تحقیقات دیگری درزمینه هسته اتم انجام میشد.

جالب اینجاست که برای بررسی کوچکترین جزء عناصر ـ هسته اتم ـ بسرناچارست از عظیم ترین دستگاه های موجوداستفاده کنند که نامشان «سناب دهنده» است.

بسربه کمک این ماشین ها میتواند عناصری بسازد که از اورانیوم وزین تر هستند و به سنگینی آنها درطبیعت عنصری بمیتوان یافت.

درسال ۱۹۵۰ دانشمند امریکائی بنام «سیبورگ» بابمباران «امریکیوم» عنصرجدیدی ساخت بنام «برکلیوم.»

بدین ترتیب یکی از رویاهای کیمیاگران قرون وسطی تحقق یافت و اگر دانشمندان قرن بیستم با جیوه طلا نمی سازند. فقط بدین جهت است که اینکار از نظرتجارتی مقرون به صرفه نیست.

استفاده از ایزوتوپ ها درهمه زمینه ها نتیجه های درخشانی بدست میدهد با ایزوتوپ ها و با استفاده از قدرت رادیواکتیو آنها مثلا از سبز شدن سیب زمینی در انبارجلوگیری میکنند و یا با تاباندن آنها پردانه ها، تغییرهائی درگیاه ها بوجود میاورند.

باایزوتوپ ها میتوان اسعه گاما ساخت که بمراتب از اسعه ایکس نافذترست و از ان برای از بین بردن غده های سرطانی استفاده میشود (بمب کبالت) و یا بررسی وضع بخش های درونی قطعات بزرگ فلز خیلی از ایزوتوپ های رادیو اکتیو به عنوان «حامل» مورد استفاده قرارمیگیرند:

وقتی وارد بدن میشوددرعضو یا غده یا باقت معینی متمرکز میشوند و به تشخیص برخی از بیماریها کمک میکنند. میتوان ازیدرادیواکتیو نام برد که درغده تیروئید متمرکز میشود و اختلالهای احتمالی این غده را بسان میدهد بی سک یکی از حیرت انگیزترین و جالب ترین مواردااستفاده از ایزوتوپ های رادیو اکتیو تعیین عمر مواد ارگانیک بوسیله «رادیو کربن ۱۴» است.

هرماده زنده چه حیوانی و چه گیاهی درکربن ترکیبی مقدارمعینی از «رادیو کربن ۱۴» دارد به محض اینکه زندگی این ماده متوقف سود از مقدار رادیوکربن ۱۴ آن کاسته میشود. بس تعیین باقیمانده این رادیو ایزوتوپ درهرماده‌ای زمان توقف حیات را دران معین میکند. بدین ترتیب میتوان به سادگی عمر یک مومیائی، دانه های گیاهی و زغال هائی را که بسراولیه درکنار آن خودرا گرم میکرده است تشخیص داد.

مبتکر این شیوه یک سیمیست امریکانیست بنام «ویلارد اف لیبی» که در سال ۱۹۴۸ آن را ابداع کرد و بهمین خاطر ۱۲ سال بعد جایزه نوبل گرفت.

۳ـ مغز الکترونیک

عصر مغزالکترونیک

دراواخر دهه ۱۹۴۰ درباره «مغز الکترونیک» صحبت زیادی میشد البته مغز الکترونیک فقط درزمینه‌ای فعالیت میکند که انسان از او میخواهد اما تدریجا ارتباط میان آن ومغز انسان نزدیک تر وبیشتر میشود. اضافه برین هرچه ماشین خودکارتر باشد تشابه میان کاران وپدیده های فیزیولوژیک مغز انسان، درهمان زمینه بخصوص، زیادتر میشود.

درحدود سال ۱۹۵۰ ماشین های حساب الکترونیک به بازار آمدندو دستگاهی که میتواند درزمینه‌ای که اطلاعات لازم را درباره‌اش دارد، بجای مغز انسان تصمیم بگیرد. درسال ۱۹۴۶ جان فن نیومن امریکائی نحوه گفتگومیان انسان وماشین را درکتاب پرسروصدائی بنام «بحث مقدماتی درباره طرح منطقی یک وسیله محاسبه الکترونیک» تدوین کرد.

اودرواقع پایه های «برنامه ریزی را» ریخته بود.

درسال ۱۹۴۸ دواثر تئوریک نور جدیدی به قلمرو «انفورماتیک» تاباندند یعنی به تشابه میان انسان و ماشین درکاربرد یک «دانسته» یا اطلاع خاص یکی «تئوری ریاضی ارتباط» اثر «شانن» امریکائی بود وی اولین واحد اندازه گیری محاسبات الکترونیک را هم بدست داد که «بیت» نامیده میشود اثر دیگر از «نوربرت» و «نیر» است، بنام «سیبرنتیک» کنترل وارتباط درانسان وماشین.

ناگهان کلمه سیبرنتیک هرچند که تازه نیست برسرزبان ها افتاد «آمپر» درقرن نوزدهم برای طبقه بندی علوم از آن استفاده کرده بود البته اوبه تشابه کار انسان و ماشین خودکار نیندیشیده بود.

درسال ۱۹۵۰ مطبوعات درباره لاک پشت های الکترونیک ساخته «گوی والتر» انگلیسی به بحث پرداختند که «السی» و «المو» نام گرفتند. این جانوران سیبرنتیک بجای چشم یک سلول فتوالکتریک دارند که برمحور چرخ راهنمایشان نصب شده است بقسمیکه وقتی این سلول نوری را تشخیص میداد لاک پشت بطرف آن حرکت میکند هنگامیکه مانعی سرراه پیدا میشود «جانور» انرا دور میزند و دوباره به راه اولش ادامه میدهد اگر این نور ناگهان خیلی قوی شود «جانور» مثل لاک پشتی که چشمانش خیره شده باشد به پشت هرجسمی که درنزدیکش باشد پناه میبرد این ترس از نور درمواقع ضرورت ازبین میرود: اگر باطری تغذیه‌ای ضعیف شود «جانور» دربازگشت به خانه‌اش، حتی اگر خیلی پرنور باشد تردید نمیکند چون درین خانه است که دستگاه ارتباطی باطری را شارژ میکند.

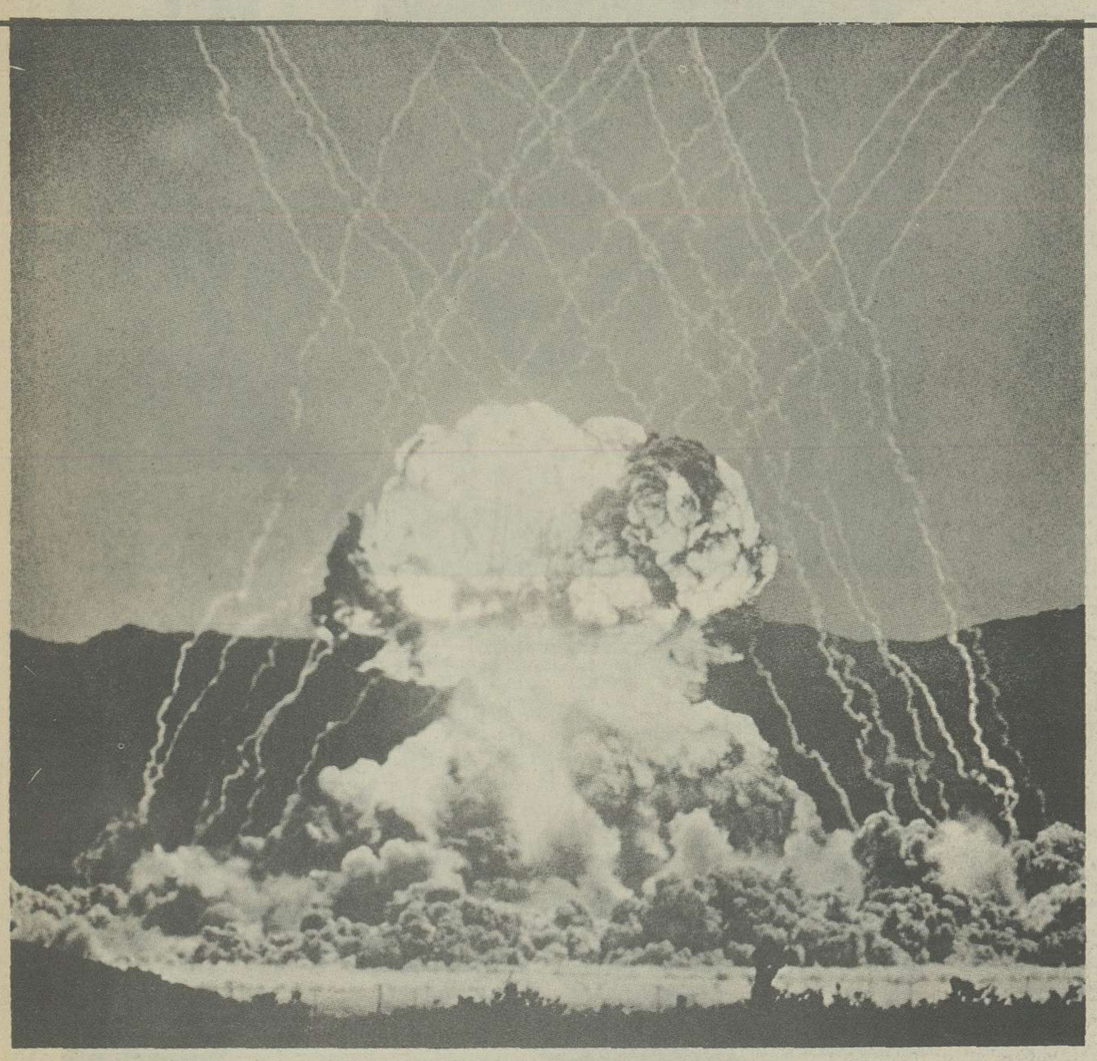

انفجار بمب نیدرژنی جزایر مارشال

سال بعد «رس اشبی» دستگاه «جبران کننده فیزیولوژیک» ساخت که مشابه نمونه زنده خویش است.

وقتی عاملی تعادل فیزیولوژیک بدن را برهم میزند (تغییر حرارت، برهم خوردن ترکیب خون...) بدن آنرا جبران میکند مثلا اگر میزان قند خون ۰/۷ درصد پائین بیاید ترشح آدرنالین افزایش پیدا میکند تاکبد گلیکوژن ذخیره را آزاد کند درنتیجه قند خون بحد عادی برمیگردد درهمین حال پائین آمدن گلوکز خون اشتها را زیاد میکند و این امر هم به بالارفتن قند خون منجر میشود.

در «جبران کننده الکترونیک» چهار عنصر الکترونیک بهم مرتبط هستند وقتی یکی از آنها متحمل تغییری میشود آنهای دیگر بطور خودکار عمل میکنند تاتعادل برقرار شود.

سیبرنتیک درقلمرو تنظیم ماشین های الکترونیک هم موارد استفاده متعددی دارد.

تجزیه وتحلیل منطقی اعمال ارگانیسم انسانی واین واقعیت که پدیده های اجتماعی وابسته به مبادله اطلاعات هستند، برخی ازکارشناسان سیبرنتیک را واداشته است که به امکان ایجاد یک جامعه جدید بیندیشند جامعه‌ای که ماشین های متفکر بر آن حکم میرانند آنان این را راه حلی برای رفع بحران جامعه بشری میدانند.

درسال ۱۹۵۰ این نقشه نخستین مراحل بررسی را میگذراند.

آرشیوهای مخفی بازشد ۲

۴- کاوش در فضا و اقیانوس ها

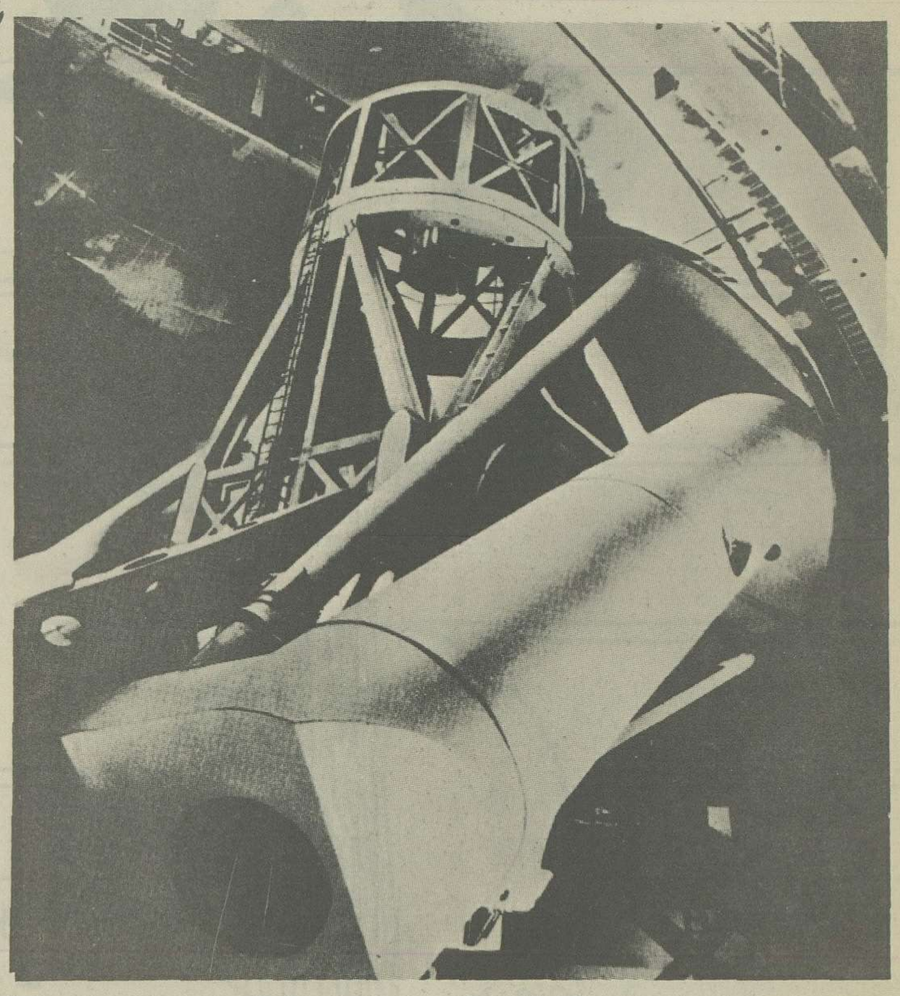

تلسکوپ رصدخانه پالومار

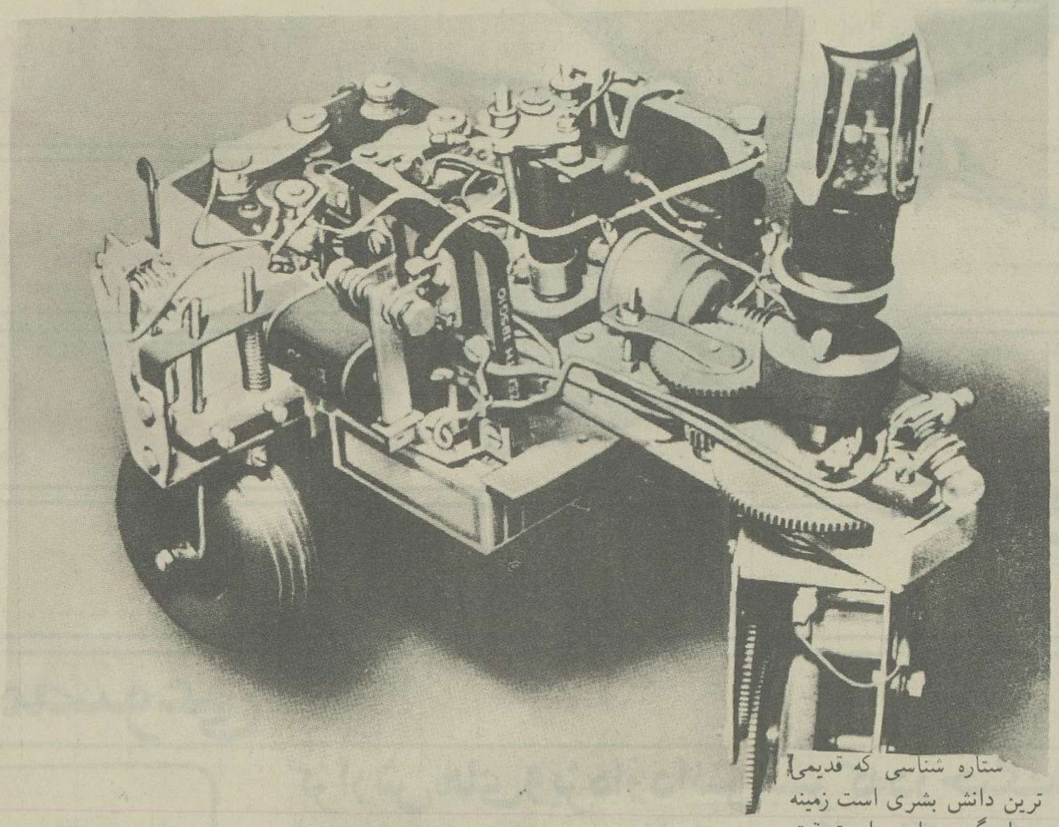

لاک پشت «گری والتر»

ستاره شناسی که قدیمی ترین دانش بشری است زمینه بسیار گسترده ای برای تحقیق دارد ولی ستاره شناس دیگر آن کسی نیست که شبها به نظاره آسمان بپردازد وروزها سرگرم بررسیدن ارقام ویافته های خود شود.

درسال ۱۹۵۰ یک رصدخانه دراصل یک دستگاه بزرگ عکاسی است و از علم الکترونیک مدد میگیرد.

قدیمی ترین دانش بشر به تازه ترین یافته های تکنولوژی روی آورده است درسال ۱۹۴۶ امریکائی ها با استفاده ازرادار پرتوهای رادیو الکتریک به ماه میفرستند، دربازگشت آن را ثبت میکنند و با اندازه گیری زمان رفت و برگشت اشعه فاصله میان ماه وزمین را معین میکنند کشف امواجی که ازفضا می آیند درسال ۱۹۳۰ صورت گرفت ولی درسال های بعد ازجنگ بود که «وبر» امریکائی «رادیو استرونوی» را به علم مستقلی تبدیل کرد که به «رادیو تلسکوپ» مجهزست.

درسال ۱۹۴۸ تلسکوپ عظیم «هال» دررصدخانه امریکائی «پالومار» نصب شد که آئینه آن ۵۰۸ سانتیمتر قطر دارد و دریک بلوک پیرکس بوزن ۲۰ تن تراشیده شده بود خنک شدن آن هفت سال طول کشیده بود وزن کلی دستگاه ۱۴۰ تن است

درسال ۱۹۴۸ «کوئیپر» امریکائی میراندا را کشف کرد که پنجمین ماه اورانوس وازهمه به آن نزدیکتر است و درسال ۱۹۴۹ «نریدا» دومین قمر نپتون کشف شد.

درزمینه تئوریک حادثه مهم این سال ها ارائه تئوری جدید البرت انیشتاین درسال ۱۹۴۹ است. به عقیده او قوه جاذبه وقوه ثقل دوروی یک سکه هستند. دانشمند بزرگ قبل از اینکه بتواند درباره فرضیه اش توضیح کافی بدهد درگذشت.

درسال ۱۹۴۶ «ژرژلومتر» بلژیکی تئوری «اتم اولیه» را مطرح کرد: تمام ماده دراصل دریک اتم عظیم جمع شده بود که بخاطر رادیو اکتیویته اش پایدار وثابت نبود درنتیجه دران انفجار عظیمی رخ دادو این دلیل دورشدن دائمی کهکشانها ازیکدیگرست.

به عقیده «لومتر»

- امروزه تحول عالم هستی را میتوان بایک آتش بازی درحال پایان مقایسه کرد.

۵- ستاره شناسی

نقره پوش کردن نخستین صفحه ساخته شده از استات سلولز

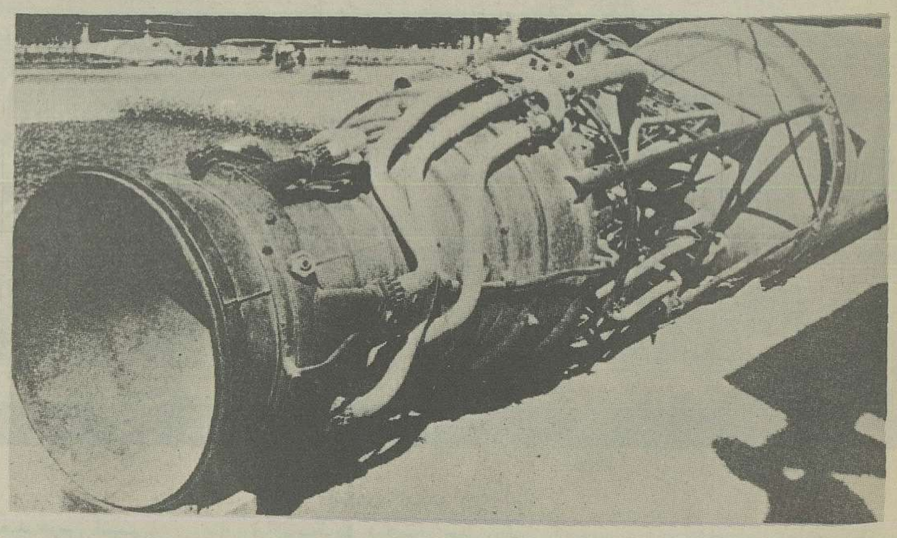

دستگاه تغذیه یک موشک «و۲»

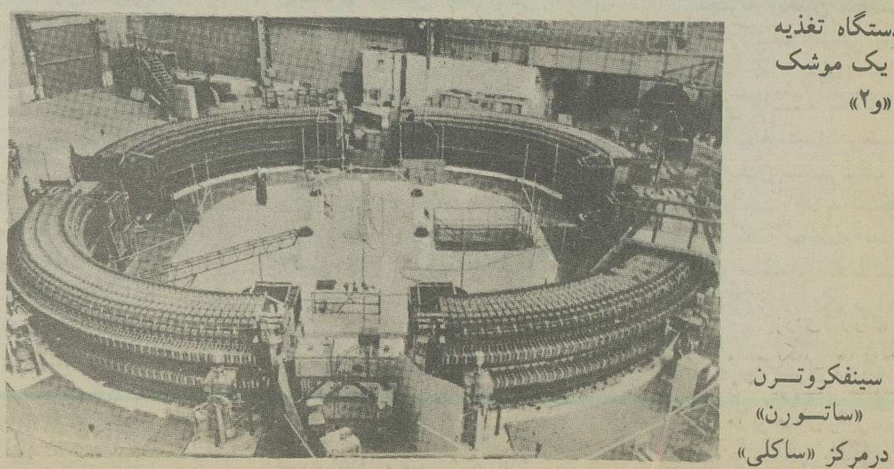

سینفکروترن «ساتورن» درمرکز «ساکلی»

۶- پنی سیلین: شفابخش

کشف پنی سیلین

درسال ۱۹۴۶ ساختن پنی سیلین درآزمایشگاه یک موفقیت بود ولی تجربه نشان داد که کشت قارچ «پنی سیلیوم» به صرفه نزدیک ترست وسرانجام پنی سیلین نیمه مصنوعی به بازار آمد: با افزودن گروه های اتم به هسته پنی سیلین طبیعی انواعی ازآن ساخته شد که خاصیت های درمانی متفاوتی دارند.

درسال ۱۹۴۷ «دبلر» (ویتامین آ) را بطور مصنوعی ساخت.

درسال ۱۹۴۸ اسمیت انگلیسی ویتامین (ب ۱۲) را کشف کرد.

«مقخ» و «کندال» امریکائی پی به خاصیت های درمانی کورتیزن بردند «بورک هولدر» و «گوتلیب» امریکائی کلرامفنیکل وکلرومایسین را بعنوان دوآنتی بیوتیک قوی به کارگرفتند.

درسال ۱۹۵۰ درانستیتو پاستور پاریس «مونو» «لووف» و «ژاکب» با کشف این نکته که «اسیددزاکسی ریبونوکلئیک» تکلیف تشکیل جنین را معین میکند به اسرار تازه ای درزمینه بیولوژی دست یافتند (این دوپانزده سال بعد بخاطر این کشف مهم جایزه نوبل گرفتند).

ساختمان اسیددزاکسی ریبونوکلینک

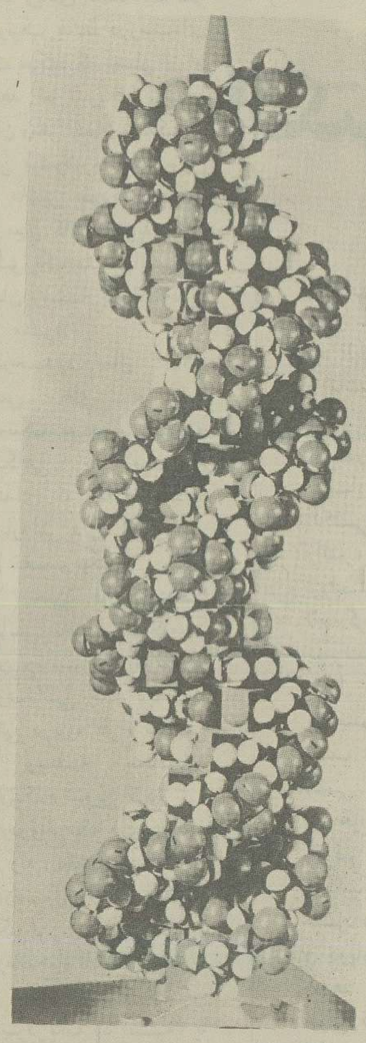

جان فن نیومن

بوزبرت ونیر

۸- الیاف مصنوعی

الیاف مصنوعی

سال ۱۹۴۹ برای خانم‌ها میتواند فراموش نشدنی باشد ولی آن را هنوز به یاد دارند؟ درین سال بود که جورابهای نایلنی به بازار آمد. ۱۹۴۹ سال آغاز استفاده از الیاف مصنوعی بود.

در سال ۱۹۵۰ «دیکسن» انگلیسی فیبرپولیستر را ساخت و بعد نام‌های دیگر برسر زبان‌ها افتادند: نریلن، داکرن، نرگال، ارلن، کریلن،...

۷- ضبط صدا و تصویر

ضبط صوت گرامافن، تلویزیون رنگی وسینما ساخته های جدیدی نیستند ولی تکمیل آن هادرسال های بعدازجنگ باعث شد که عمومیت پیدا کند ومورد استفاده صدها میلیون نفر قرار گیرند.

ضبط مغناطیسی (روی یک رشته پولادی) درسال ۱۸۹۸ بوسیله «والدمارپولسن» مهندس دانمارکی اختراع شد ولی درحدود سال ۱۹۴۰ جنبه تجارتی پیدا کرد، یعنی زمانی که «ا - ا - گ» آلمان نوار پلاستیکی را ساخت.

گرامافن های جدید هم که به بازار آمدند نمونه های جمع وجور گرامافن های قدیمی هستندو گسترش بازار فروش شان ناشی ازتکنیکی است که «پترگلومارک» امریکائی درسال ۱۹۴۸ برای ساختن صفحه های ۳۳ دور با صمغ وینیلیک ابداع کرد که به آسانی نمی شکند. بدین ترتیب صفحه سنگین ۷۸ دور که هرروی آن یکی دودقیقه طول میکشید به صفحه سبک ونشکنی تبدیل شد که امکان دارد برهرروی آن نیمساعت موسیقی ضبط کرد حالا بماند که کیفیت این دوچقدر فرق دارد.

درسال ۱۹۴۹ شرکت «ویکتور» صفحه ۴۵ دور را با قطر ۱۷ سانتیمتر ساخت که طول مدت ضبط برروی آن هفت دقیقه است و نسبتا ارزان تمام میشود. درعوض اولین تلاش برای ساختن تلویزیون رنگی که درسال ۱۹۵۰ توسط موسسه امریکائی «سی - بی - اس» انجام شد یک شکست بود. چون تکنیکی که بکار گرفته شده بود بسیار پیچیده وابتدائی بود سه تصویر سیاه (هرکدام برای یکی ازرنگ های اصلی) روی صفحه تلویزیون معمولی پشت سرهم نقش می بندد و درمقابل دستگاه صفحه‌ای میچرخدکه سه پرده بهمان رنگ هادارد باقی ماندن تصویر روی شبکیه چشم باعث میشود که سه تصویر همرنگ بصورت یک تصویر رنگی بنظر آیند.

درسال ۱۹۵۳ «آر - سی - ا» امریکا سیستم جدیدی ابداع کرد که درآن دوربین الکترونیک برای هرتصویر سه علامت جداگانه (هرکدام برای یکی از سه رنگ اصلی) میفرستد این علایم روی صفحه گیرنده سه دانه یک ماده سوزنده‌ایر را بدرجات مختلف منور میکنند و مخلوط این سه رنگ درشبکیه تصویری مشابه اصل میسازد.

واما سینما که دراواخر دهه ۱۹۲۰ با مصوت شدن جهش بزرگی کرده بود درسال های بعد از جنگ خود را درتهدید محبوبیت تلویزیون دید که باعث شد عده زیادی ازمردم نشستن دربرابر تلویزیون را به رفتن به سینما ترجیح دهند.

درسال ۱۹۰۰ درنمایشگاه پاریس «سینه اوراما» که درسال ۱۸۹۶ بوسیله «گریموان - سانسن» اختراع شده بود به تماشاگران عرضه شد:

تماشاگر که درون یک پرده استوانه‌ای قرار گرفته بود به یاری ده پرژکتور تصویری را میدید که ازهرسواحاطه اش کرده بود.

درسال ۱۹۲۷ «آبل گانس» درتهیه فیلم «ناپلئون» ازسه دوربین بطور همزمان استفاده میکرد و بعد بهنگام نمایش بابکار بردن سه پرژکتور تصویر بسیار بزرگی به تماشاگر ارائه میداد.

درسال ۱۹۵۲ «خود، اف، والتر» (سینه را ما) را ساخت: تصویر بر روی پرده مقعری میفتد که زاویه ۱۴۶ درجه دارد و طولش ۲/۶۶ برابر ارتفاع آنست (در پرده های معمولی طول ۱/۴ برابر ارتفاعست)

داغ جنگ، بر پیکر دنیا

آلمان ویرانه است، ایتالیا وضع خرابی دارد، فرانسه ضربه سختی خورده و آب، زمین های هلند را پوشانده است

فروردین ۱۳۲۸ است. دنیا هنوز داغ های جنگ را بر تن دارد. اما در بیشتر کشورهای اروپائی بتدریج از محدودیت های غذائی کاسته میشود. کمتر از چهار سال بعد از شلیک آخرین گلوله جنگ اروپا هنوز وضع دردناکی دارد. دو ایالت فرانسه - نرماندی و آنواس - سخت ترین ضربه ها را خورده‌اند و آلمان چنان ویرانه‌ای است که کارشناسان گفته‌اند بیست سال تمام فقط باید آوارها را برداشت و زمین ها را برای ساختمان آماده کرد. هلند میبایستی زمین هائی را که آب از دستش گرفته است، وجب به وجب پس بگیرد. ایتالیا هم وضع بسیار خرابی دارد، اما نه به اندازه آلمان

نیروهای کمونیست وارد پکن شدند

ارتش سرخ چین به شانگهای نزدیک میشد و مردم به بانک ها هجوم آورده بودند تا قبل از اینکه دیر شود پول هایشان را بیرون بکشند.

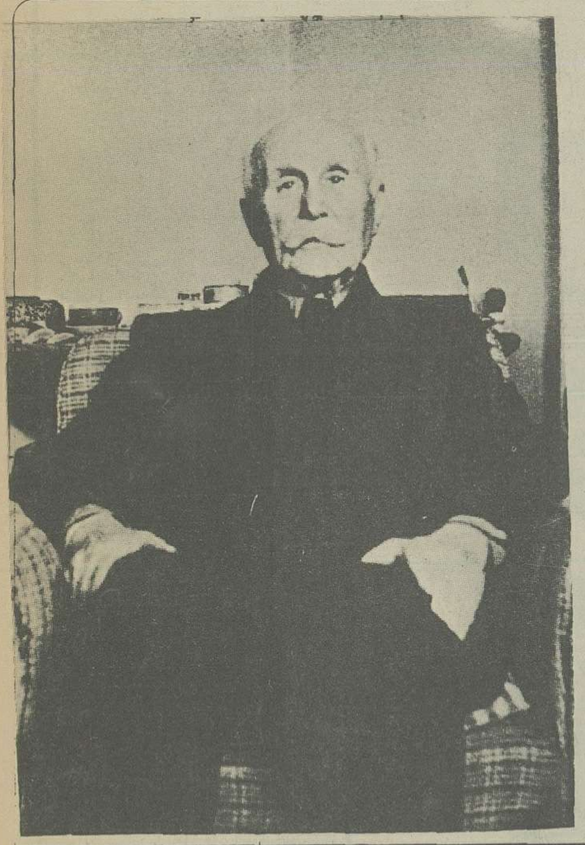

این آخرین عکس مارشال پتن است

برلین محاصره شد

خیلی از امریکائی ها با بررسی و تجزیه و تحلیل وضع اروپا به این نتیجه رسیده‌اند که این قاره دیگر هرگز قادر نخواهد بود نقشی تاریخی برعهده گیرد و باید ازین سیستم در حال مرگ روی برگرداند و توجه خود را بسوی میدان های قابل گسترش آمریکای لاتین و سرزمین های پایان ناپذیر آسیا معطوف کرد. فرانسوی ها از آزادی سر زمین شان سخت خوشحال شده بودند. ولی اینک شوروی ها سایه تیره‌ای برین شادی افکنده است. عده زیادی را از محل های کارشان اخراج کرده‌اند و بواقع دادگاه های ویژه و کمیته های صنفی گروه کثیری را به «مرگ اجتماعی» محکوم ساخته‌اند عده‌ای هم که بی جهت به صف خائنان و جلادان مزدور آلمان نازی رانده شده‌اند، بیعدالتی ها را لاجرم تحمل میکنند. مشهورترین اینان که «بیرترین زندانی جهان» لقب گرفته «فیلیپ پتن» ۹۲ ساله مارشال سابق ارتش فرانسه است و جرمش این است که میخواسته است رنج های فرانسویان را در دوران اشغال تخفیف دهد. آخرین آرزوی مارشال پیراین بود که بروی حصار قلعه «یو» برود و بیش از مردن دریا را خوب نگاه کند. اما دستورهای اکید نگهبانانش را از پذیرفتن این درخواست بازداشتند و زندگی مجموعه‌ای از تضادهاست. وزیران دارائی و اقتصاد کشورهای غربی با شتاب جلسه‌ای در سفارت انگلستان در پاریس تشکیل دادند تا فرانسه را از چنگال بحران اقتصادیش که بنظر مهلک می آید، خلاص کنند.

وبترین مغازه ها پر از کالاست و مردم بنظر مشتریهای مناسبی می آیند و یک آمریکائی که برای شرکت در کنفرانس اقتصادی آمده است، با تردید می پرسد:

- ما درست آمده‌ایم؟ این همان کشوری است که در چنگ بحران اقتصادی مهلکی دست و پا می زند؟ در واقع پاریس هیچوقت درخشندگی خود را از دست نداده است. حتی زمانیکه گشتاپو اختیار شهر را بدست داشت و «کریستین دیور» شیوه جدید مد سازی خود را در یکی از سردترین زمستان های قرن ارائه کرد. یعنی در هنگامیکه سرما به بیست درجه زیر صفر رسیده بود و در سالن نمایش موسسه جز سخنان گرم و تحسین امیز وسیله‌ای برای گرم کردن وجود نداشت!

محاصره برلین

در سال ۱۹۴۸ روسها «بنش»را از کار بر کنار کردند، تان مازاریک وزیر امور خارجه او کشته شد. و چکسلواکی به پشت پرده آهنین برده شد حالا در سال ۱۹۴۹ نوبت محاصره برلین رسیده است. تمام راه های آهن، جاده ها و راه های آبی شهر قطع شده‌اند. استالین میخواهد با گرسنگی دادن به دو میلیون مردم برلین متفقین سابق را وادارد که پایتخت رایش مغلوب را تمام و کمال به او بدهند اما آمریکائی ها سخت ایستادند. یک پل هوائی ساختند که هر دقیقه یک هواپیما در فرودگاه برلین مینشاند و در هر ۲۴ ساعت به اندازه ششصد قطار کالا به مردم آن میرساند.

مردم اروپا و دنیا هر روز از خود می پرسند: جرقه جنگ سوم در برلین روشن نخواهد شد؟

بالاخره روسها شکست را پذیرفتند و روز ۱۱ مه راه بندهائی که از ۳۱۸ روز پیش ارتباط زمینی و آبی برلین را با جهان خارج قطع کرده بودند برداشته شدند. مردم از شش ترن اولی که وارد شهر شدند به گرمی استقبال کردند. اینها پر از سیب زمینی بودند یعنی اولین غذائی که بصورت عادی و نه به شکل پودر بدست مردم میرسید.

محاصره برلین دو حادثه مهم در پی داشت. نخست امضای اسناد تشکیل پیمان اتلانتیک شمالی و دوم اعلام تشکیل جمهوری فدرال آلمان.

اسناد پیمان روز ۱۵ فروردین ۱۳۲۸ در تالار آبی و طلائی ساختمان جدید وزارت دفاع آمریکا امضاء شد و تشکیل جمهوری آلمان فدرال روز ۱۰ شهریور در فرانکفورت به آگاهی جهانیان رسید و یک چهره درخشان - کنراد آدنائر ۷۸ ساله - در صف رهبران برجسته دوران بعد از جنگ جای گرفت.

اروپائی ها هنوز نمیدانستند. ولی از نقطه عطفی گذشته بودند: روسیه ضعف های خود را شناخته بود و نمیدانست از چه خدودی نمیتواند فراتر رود و دمکراسی های غربی بازپشته اتحادی بهم پیوسته بودند که این اصل اساسی آن بود «هر حمله‌ای بیکی از کشورهای عضو، حمله به تمامی اعضای پیمان بحساب می آید»

اروپا که با پیمان ناتواحساس اطمینان میکرد و طرح مارشال خون تازه‌ای در رگ هایش ریخته بود، امید و علاقه به زندگی را باز مییافت.

آن قسمت از جهان که بطن همه جنگ های تاریخ جدید بود، تدریجا به دوران آرامش گام نهاده بود.

حادثه بزرگ

این در چین بود که حادثه بزرگ سال ۱۹۴۹ رخ داد. روز ۲۴ ژانویه نیروهای کمونیست وارد پکن شدند روز ۲۰ آوریل واقعه بزرگ دیگری اتفاق افتاد: نیروهای مائوتسه تونگ از یانگ تسه گذشتند کشتی انگلیسی «آمتیست» که ۱۴۸۰ تن ظرفیت داشت لوازم مورد احتیاج سفارت انگلستان در تانکن را تحویل داده بود، در قلب این حادثه قرار دارد. نیروهای کمونیست آن را به گلوله بستند و غرقش کردند. تا آن هنگام کشتی های بیگانه زیر حمایت پرچم شان در رودخانه های چین رفت و آمد میکردند بی آنکه آسیبی ببینند ولی ورق برگشت و این حادثه پایان آزادی رفت و آمد بیگانگان در چین بود.

ازین پس وقایع با سرعت بیشتری رخ دادند و آهنگ پیشروی کمونیست ها سریع تر شد و کسی که تا چهار سال پیش یکی از پنج فاتح بزرگ جنگ بود یعنی چیانکایچک به فرنر پناه برد. او روز ۲۷ دسامبر در دریاچه «خورشید و ماه» ماهی صید میکرد که تلگرافی بدستش دادند و با خبرش کردند که تمامی خاک چین بدست مائوتسه تونگ افتاده است درین حال ژنرالیسیم قلابش را با یک ماهی قزل آلای درشت از آب بیرون کشید و فریاد زد که هرگز یک ماهی به این بزرگی صید نکرده بود! و بعد اضافه کرد:

- این را به فال نیک بگیرید. حرف آخر هنوز گفته نشده است.

.... مائوتسه تونگ روز مهر ۱۳۲۸ در پکن تشکیل جمهوری خلق چین را اعلام کرد. دویست هزار نفر که در میدان «صلح آسمانی» جمع شده بودند. فریاد میزدند: مائوتسه تونگ واشوئی - مائوتسه تونگ ده هزار سال زنده بمانند!

پیشروی کمونیست ها در برابر خط آتش بس مستعمره انگلیسی هنگ کنگ متوقف شد. انگلستان چه مدت دیگر در آنجا می ماند؟

بعد ازین بوسه گرم جنگی خونین در انتظار این آمریکائی است.

در سحرگاه ۲۵ ژوئن ۱۹۵۰ - ۴ تیر ۱۳۲۹ - افراد ارتش کره جنوبی در طول مدار ۳۸ درجه (مرز ۳۲۰ کیلومتری میان دوکوه) درجامیزدند. سربازان که در زیر باران خیس شده بودند، با حسرت به کسانی که برای مرخصی به سئول رفته بودند، می اندیشیدند. اگر آخرین پیشنهاد صلح کمونیست ها پذیرفته میشد، آنها هم به سئول برمی گشتند؟

غرش هائی از پشت تپه ها شنیده میشد. این خبر از وقوع توفانی میداد که حتما با باران همراه بود؟

اما افسوس که این غرش خمپاره های دشمن بود که ناگهان در ساعت ۴ بامداد بر سرشان باریدن گرفته بود جنگ در «کشور صبح آرام» آغاز شده بود.

***

درواشینگتن بعدازظهر آرام یک روز شنبه بود. ترومن کاخ سفید را ترک کرده بود تا درخانه شخصیش در «ایندپندنس» استراحت کند بیشتر کارمندان نظامی و غیرنظامی هم به ییلاق رفته بودند.

در توکیو ژنرال دوگلاس مک آرتور فرمانده عالی نیروهای متفقین در ژاپن به خواب آرامی فرو رفته بود چون همه گزارشها حکایت از آرامش میکرد اما مدتها بود که بحران درین شبه جزیره آرام که میان چین، ژاپن و روسیه قرار گرفته است، شدت می یافت. کره کشور بد آب و هوائی که مردمش درجوانی بدست مالاریا یا گرسنگی می مردند، ازنظر تسلط برشرق آسیا اهمیت حیاتی داشت.

این کشور ابتدا مستعمره چین بود از ۱۹۰۵ ببعد مستعمره ژاپن شده بود و در پایان جنگ بین المللی دوم سرنوشتش بدست متفقین سپرده شده بود که با شتاب مدار ۳۸ درجه را بعنوان خط تقسیم مناطق نفوذشان پذیرفته بودند. بدین ترتیب مرزی بوجود آمد که ازنظر جغرافیائی بی معنی از نظر نظامی ناراحت کننده و از نظر تاریخی توجیه ناپذیر بود. اما همه عقیده داشتند که کره بزودی آزاد و مستقل خواهد شد.

بزودی؟ روسها در شمال و امریکائی ها درجنوب مدار ۳۸ درجه حکومت های دلخواهشان را بر سرکار آورده بودند. در زندگی روزمره هر روز اختلاف میان ۹ میلیون

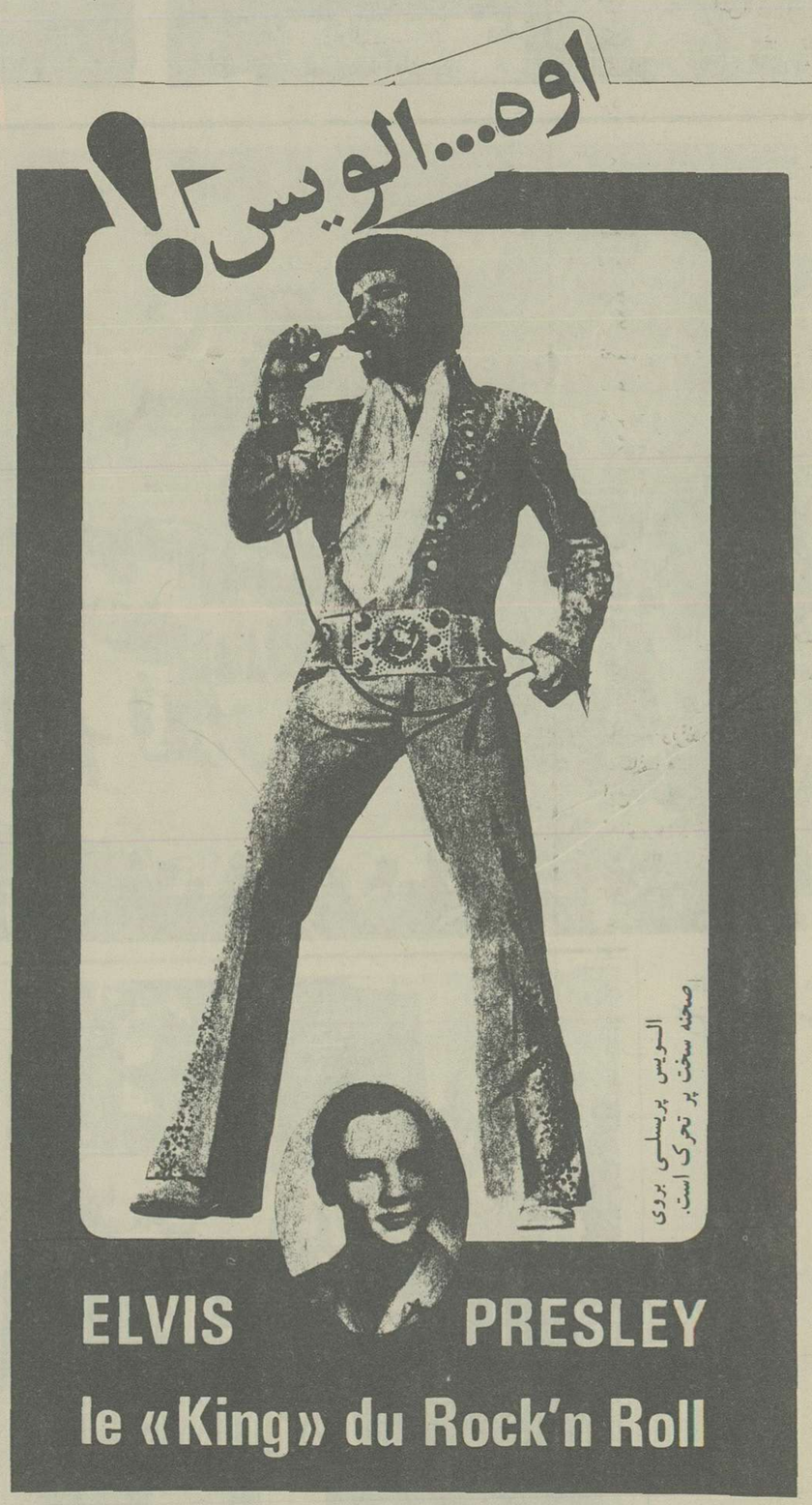

الویس پریسلی بروی صحنه سخت پر تحرک است.

مایه وحشت مادران امریکائی در دهه ۱۹۵۰ جوانی بود بنام الویس پریسلی که خیلی زود در صف محبوب ترین خوانندگان روز قرار گرفت و ظرف چند سال ۳۴۰ میلیون صفحه از آوازهایش بفروش رفت. الویس که کار خوانندگی را در سال ۱۹۵۴ آغاز کرد. بیشتر از پنجاه صفحه طلا جایزه گرفته است. این جایزه به کسی داده میشود که یک صفحه‌اش بیش از یک میلیون تیراژ پیدا کرده باشد.

او در ۳۳ فیلم بازی کرده که هیچکدامشان علیرغم ضعف داستان و متوسط بودن هنرپیشگان ضرر نیاورده‌اند و برای هر یک شب کنسرت صد هزار تومان میگیرد، سالی یک دوره بیشتر کنسرت نمیدهد ولی از بابت آن درآمدی دارد فزون تر از درآمد رئیس جمهوری آمریکا.

کسی بدرستی نمی داند الویس پریسلی کیست. او با آن ثروت باداورده‌اش کشتی تفریحی روزولت را که «بوتاماک» نام دارد و منشور پیمان آتلانتیک در عرشه آن امضاء شده خرید و بعد آن را به انجمن کمک به مبتلایان پولیو بیلیت هدیه کرد. در زمان مک کارتی متهمش کرده بودند که به کمونیستها نظر محبت دارد. ولی الویس این اتهام را به شدت رد کرد. بعدها که در آلمان شرقی ارکستری بنام «الویس پریسلی» تشکیل شد یک روزنامه کمونیست خواننده جوان را متهم کرد که مزدور و عامل اجرای نقشه های امپریالیستی است!

او خودش را حامل و ناشر هیچ پیامی نمی داند و هرگز نخواسته است از نفوذش بر نسل جوان سود برد.

الویس که خواننده‌ای خوب و هنرپیشه‌ای نامی است، ظرف مدت کوتاهی «سلطان راک اندرول» لقب گرفت.

نیروهای امریکائی در «تابخون» پیاده شدند.

امریکا «سئول» را پس گرفت

برلن، پایتخت رایش سوم را ۱۵۱ بمباران و جنگ سخت با روسها تقریبا بکلی ویران کرده بود. در سال ۱۹۴۸ روسها نیمه غربی شهر ویران را به محاصره درآوردند و متفقین غربی را واداشتند که برای نجات مردم آن یک پل هوائی بوجود آورند.

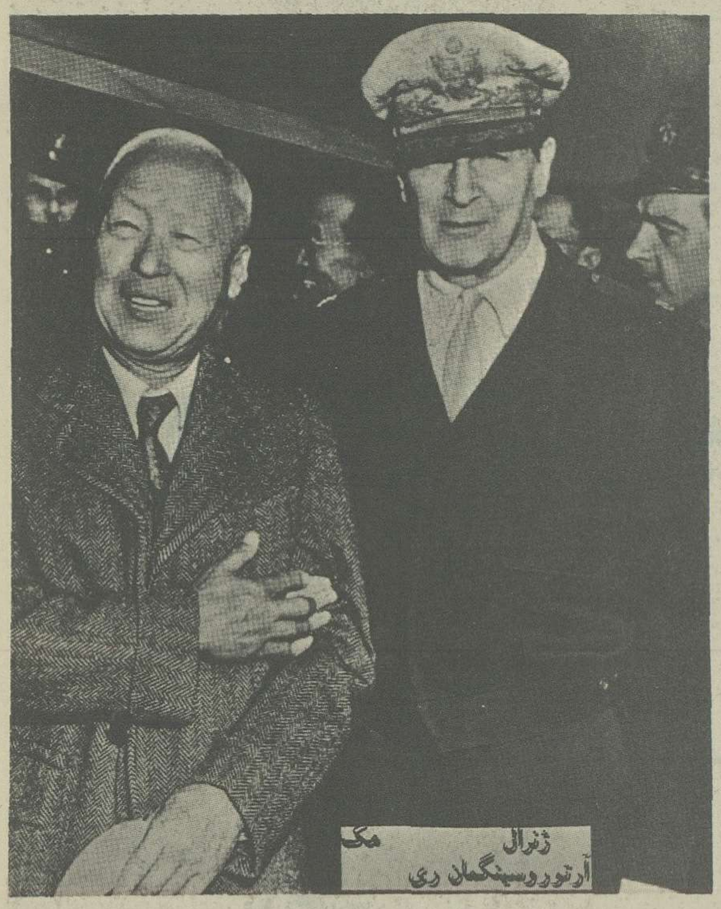

ژنرال مک آرتور وسینگمان ری

مردم کره شمالی صنعتی و ۲۱ میلیون ساکنان کره جنوبی کشاورزی زیادتر میشد. درسال ۱۹۴۸ این یک واقعیت بود که دو رژیم و دوحکومت دشمن در برابر یکدیگر قرار گرفته‌اند.

تا اینکه ارتش کره شمالی که کاملا برای جنگ آماده شده بود از مدار ۳۸ درجه گذشت. در واقع پیشنهادهای صلح کمونیست هاوسیله‌ای برای ازمیان بردن بدگمانی های رقیب بود.

***

ارتش کره جنوبی که غافلگیر شده بود به سرعت عقب نشست و بعد از ۴۸ ساعت سئول - پایتخت - سقوط کرد.

در سازمان ملل متحد این خبر مثل بمب منفجر شد. اعضای شورای امنیت با شتاب جلسه‌ای تشکیل دادند، درحالیکه بیشترشان عقیده داشتند که سایه خوفناک جنگ جهانی دوباره بر کره زمین افتاده است اندکی بعد تصمیم ترومن در زمینه دخالت نظامی امریکا درجنگ منتشر شد.

این مداخله دخالت های دیگری را بدنبال نداشت؟ چین تهدید کرد و شوروی زبان به اعتراض گشود ولی هیچکدام پافراتر ننهادند.

ژنرال مک آرتور «سلطان بی تاج و تخت اقیانوس آرام» به فرماندهی عالی نیروهای سازمان ملل متحد رسید و درسن ۷۰ سالگی وظیفه دشوار شکست متجاوز را برعهده گرفت.

او دست به یک ضدحمله زد: چون نیروهای دشمن به «ماکپو» و «پوزان» در جنوب شبه جزیره رسیده بودند، مک آرتور نیروهای خود را پشت سرانها در «اینچن» پیاده کرد.

خیلی ها حتی درمیان رهبران امریکا این نقشه را غیرمنطقی و مسخره میدانستند ولی مک آرتور لجوج میگفت:

- این یک شرط بندی یک به هزارست. ولی من آنرا می برم. مادر «اینچن» پیاده میشویم و من نیروهای دشمن را نابود میکنم.

قمار بازشجاع بازی را برد علیرغم پائین بودن سطح آب، علیرغم تنگی گذرگاه و با وجود تیراندازی شدید دشمن تفنگداران امریکایی روز ۱۵ سپتامبر در «اینچن» پیاده شدند و ورق برگشت.

نیروهای سازمان ملل متحد به سرعت پیشروی کردند و بعد از ده روز عملیات تسخیر سئول را آغاز کردند.

آنوقت در خیابان های شهر سخت‌ترین نبردها رخ داد و شب ها در پرتو نور خانه هائی که آتش گرفته بودند تانک ها تیراندازی میکردند تا اینکه روز ۲۹ سپتامبر ۱۹۵۰ - ۷ مهر ۱۳۲۹ - ژنرال دوگلاس مک آرتور کنترل سئول را بدست «سینگمان ری» رئیس جمهوری کره جنوبی سپرد.

مائودرتبت

نیروهای تبتی قبل از هجوم چینی ها

در سال ۱۹۵۰ مائوتسه تونگ نیروهایش را وارد تبت کرد که ایالتی از جمهوری چین شد و عملا استقلال خود را از دست داد. «دالائی لاما» از پنجره کاخش پرچم سرخ نیروهای چین را دید که وارد «پارخور» - خیابان اصلی شهرلهاسا - شد چند هفته بعد «بام‌دنیا» از مرکز دین به جزئی از جمهوری آلمانی تبدیل شده بود این واقعه را یک اتریشی، یک آلمانی بنام های «هارر» و «اوفنشتایز» نقل کرده‌اند.

این دو عضو یک هیئت کوهنوردی آلمانی بودند که درسال ۱۹۳۹ به هیمالیا فرستاده شده بودند ولی وقتی به هند رسیدند جنگ درگرفت و انگلیسی ها بازداشت‌شان کردند. دو کوهنوردگریختند. به دام افتادند، دوباره فرارکردند و این بار از میان کوه ها به تبت رفتند که کشوربیطرفی بود و میبایستی مطابق مقررات بین‌المللی به آنها پناهندگی بدهد.

آنهایکسال بعد، درژانویه ۱۹۴۶ وارد «لهاسا» شدند.

تبتی ها که مردمی میهمان نواز و خونگرم هستند ازین دوبا آغوش باز استقبال کردند ولی همه‌شان نگران اوضاع چین بودند. پکن چه نقشه‌ای برایشان کشیده بود؟

یک راهب بودائی که مقام دولتی بزرگی دارد به «هارر» میگوید:

- خطر بزرگی ما را تهدید میکند چون دریک دست نویس کهن چنین خوانده‌ام:

«یک قدرت بزرگ شمالی با تبت خواهد جنگید، مذهب را نابود خواهد کرد و درراه تسلط برجهان خواهد کوشید.»

«لهاسا» از آخرین سال های آزادیش استفاده میکند و بنظر میآید که خود را برای «مردن درزیبائی» آماده میکند جشن گل ها، با شادمانی برگزار میشود «دالائی لاما» رهبرجوانی که راهب ها او را از کودکی به این سمت برگزیده‌اند - چون نشانه های معهود را داشته‌است - به روی جهان لبخند میزند.

«هارر» درباره جشن گل ها مینویسد:

- به این مناسبت اتاقک هائی را که برفراز بام برخی از خانه های «ارخور» ساخته بودند خراب کردند. نباید چشم «دالائی لاما» با منظره های ناخوشایند آزرده شود خانه هائی که درطول خیابان اصلی ساخته میشوند نباید بیشتر از دو طبقه داشته باشند تا راه نگاه را برقله های دوقلوی «پوتالا» و معبد بزرگ «تسوگ، لها، کانگ» نبندند.

با وجود این به عده‌ای از برگزیدگان اجازه داده میشود که اتاقک های چوبی برفراز سقف خانه هایشان بسازند ولی بطورموقتی و به محض اینکه دالائی لاما میخواهد درمراسمی شرکت کند، این اتاقک ها برچیده میشوند.

برای «دالائی لاما» نامه های زیادی از اروپا میرسید ولی او فقط به نامه های مسئولانی جواب میداد که مایل بودند برای استفاده از هوای پاک تبت به آنجا بروند.

***

به همان نسبت که ستاره پیروزی های مائوپیر نورتر میشد تبت با هیجان بیشتری از دنیای خارج طلب یاری میکرد درسال ۱۹۴۸ یک هیات تبتی به کشورهای اروپائی سفر کرد ولی چیزی جز یک مشت وعده و بسته هائی از کارت پستال، شراب عطر و جاروی برقی همراه نیاورد.

درین هنگام داستان یکنواخت بلعیده شدن یک کشورکوچک بوسیله یک کشوربزرگ تکرارشد: یک زلزله، یک سیل، یک ستاره دنباله‌دار برفراز «پوتالا» متوقف میشود، موقعیکه باران نمی آید ازتاق یک معبد آب می چکد و.. اینها همه نشانه های رسیدن یک شرهستند.

تبت اینک بخشی از چین است. اما دالائی لاما که به امریکا تبعید شده است با آرامش و یقین روز بازگشت را انتظارمیکشد چرا که درکتاب کهن پیروزی روح برماده پرستی تاکید شده است.

دالائی لاما و همراهانش به کاخ تابستانی میروند

دالائی لاما درجریان یک مراسم مذهبی

این سلسله گزارش‌ها ادامه دارد